



สำมะโนอุตสาหกรรม พ.ศ. 2560
THE 2017 INDUSTRIAL CENSUS

จังหวัดเพชรบุรี
PHETCHABURI PROVINCE

สำนักงานสถิติแห่งชาติ
กระทรวงดิจิทัลเพื่อเศรษฐกิจและสังคม

NATIONAL STATISTICAL OFFICE
MINISTRY OF DIGITAL ECONOMY AND SOCIETY



สำมะโนอุตสาหกรรม พ.ศ. 2560

จังหวัดเพชรบุรี

THE 2017 INDUSTRIAL CENSUS

PHETCHABURI PROVINCE



สำนักงานสถิติแห่งชาติ

หน่วยงานเจ้าของเรื่อง สำนักงานสถิติจังหวัดเพชรบุรี
โทรศัพท์ 0 3242 5300
โทรสาร 0 3242 4104
ไปรษณีย์อิเล็กทรอนิกส์ phetburi@nso.go.th

หน่วยงานที่เผยแพร่ กองสถิติพยากรณ์
สำนักงานสถิติแห่งชาติ
ศูนย์ราชการเฉลิมพระเกียรติ 80 พรรษาฯ
อาคารรัฐประศาสนภักดี ชั้น 2
ถนนแจ้งวัฒนะ เขตหลักสี่ กรุงเทพฯ 10210
โทรศัพท์ 0 2141 7498
โทรสาร 0 2143 8132
ไปรษณีย์อิเล็กทรอนิกส์ binfopub@nso.go.th

ปีที่จัดพิมพ์ 2560

จัดพิมพ์โดย สำนักงานสถิติจังหวัดเพชรบุรี

คำนำ

อุตสาหกรรมเป็นกิจกรรมทางเศรษฐกิจที่สำคัญของประเทศ สร้างรายได้ให้กับประเทศเป็นอย่างมาก อุตสาหกรรมในประเทศไทยกำลังเปลี่ยนผ่านภาคอุตสาหกรรมไปสู่ Industry 4.0 พัฒตามนโยบายประเทศไทย 4.0 ซึ่งเป็นอุตสาหกรรมกำลังก้าวสู่การปฏิวัติครั้งใหม่ด้วยการนำนวัตกรรมและเทคโนโลยีสมัยใหม่เข้ามาเป็นกลไกขับเคลื่อนให้เกิดการพัฒนาในด้านต่างๆ ภายใน 20 ปี ข้างหน้า ปัจจุบันทุกประเทศบนโลกมีการเชื่อมต่อกันอย่างไร้พรมแดนในทุกมิติ ทั้งความร่วมมือทางการค้า ด้านการพัฒนาโครงสร้างพื้นฐาน และความร่วมมือทางด้านเศรษฐกิจและสังคม ย่อมเกิดการแข่งขันสูงขึ้นเรื่อยๆ ประเทศไทยจำเป็นต้องปรับตัวสู่การพัฒนาในยุคอุตสาหกรรม 4.0 ด้วยเพื่อเพิ่มศักยภาพของตนเองในการแข่งขัน ข้อมูลสถิติด้านอุตสาหกรรมการผลิต จึงมีความสำคัญมากใช้ในการวางแผนพัฒนา Industry 4.0 ในแต่ละด้าน สำนักงานสถิติแห่งชาติตระหนักถึงความสำคัญดังกล่าว จึงได้จัดทำสำมะโนอุตสาหกรรมขึ้น เพื่อให้ประเทศมีข้อมูลสถิติพื้นฐาน ที่สำคัญทางด้านอุตสาหกรรมการผลิตอย่างต่อเนื่อง เพื่อภาครัฐและเอกชนใช้ในการกำหนดนโยบายและวางแผนพัฒนาเศรษฐกิจ ด้านอุตสาหกรรมทั้งในระดับประเทศและระดับจังหวัดเพื่อเพิ่มศักยภาพในการแข่งขันในตลาดโลก

ในการจัดทำสำมะโนอุตสาหกรรม พ.ศ. 2560 ครั้งนี้ ได้กำหนดแผนการดำเนินงานเป็น 2 ขั้นตอน คือ ขั้นการเก็บรวบรวมข้อมูลพื้นฐานหรือการนับจุดสถานประกอบการทุกประเภท ซึ่งดำเนินการในปี 2559 และขั้นการเก็บรวบรวมข้อมูลรายละเอียดหรือการแจงนับสถานประกอบการในอุตสาหกรรมการผลิตดำเนินการในปี 2560

รายงานฉบับนี้ เป็นรายงานผลจากการเก็บรวบรวมข้อมูลรายละเอียดเฉพาะอุตสาหกรรมการผลิต ซึ่งจัดจำแนกประเภทสถานประกอบการตามการจัดมาตรฐานอุตสาหกรรมประเทศไทย ปี 2552 (Thailand Standard Industrial Classification: TSIC 2009) ที่ตั้งอยู่ในเขตเทศบาลและนอกเขตเทศบาลของจังหวัดเพชรบุรี โดยทำการเก็บรวบรวมข้อมูลในระหว่างเดือนเมษายน – กรกฎาคม 2560 ข้อมูลที่นำเสนอเป็นการดำเนินการในรอบปี 2559 การนำเสนอผลนั้น ได้นำเสนอข้อมูลเป็น 2 ตอน คือ ตอนที่ 1 ข้อมูลทั่วไปของสถานประกอบการ และตอนที่ 2 ข้อมูลการดำเนินกิจการ จำแนกตามขนาดของสถานประกอบการ และจำแนกตามประเภทอุตสาหกรรม นอกจากนี้ข้อมูลสถิติดังกล่าวยังมีข้อมูลเกี่ยวกับข้อมูลจำแนกตามอำเภอ แต่ไม่ได้นำเสนอในรายงานฉบับนี้ ผู้สนใจสามารถติดต่อขอข้อมูลได้ที่สำนักงานสถิติจังหวัดเพชรบุรี

สำนักงานสถิติแห่งชาติ ใคร่ขอขอบคุณผู้ประกอบการและผู้เกี่ยวข้องทุกฝ่ายที่ได้ให้ความร่วมมือในการให้ข้อมูล ซึ่งข้อมูลที่ได้จะเป็นประโยชน์สำหรับผู้ใช้อ้างอิงทั้งภาครัฐบาลและภาคเอกชนต่อไป

บทสรุปสำหรับผู้บริหาร

เนื่องจากบริบทของประเทศมีการเปลี่ยนแปลงทั้งด้านเศรษฐกิจสังคมและการเมืองที่ส่งผลกระทบต่อภาคอุตสาหกรรมทำให้โครงสร้างการดำเนินธุรกิจและอุตสาหกรรมเปลี่ยนแปลงไป เช่น วิชาทกิจขนาดกลางและขนาดย่อม (SMEs) มีอัตราการขยายตัวเพิ่มขึ้นและมีธุรกิจทางการค้า การบริการ และอุตสาหกรรมใหม่ๆ เกิดขึ้นเป็นต้น ซึ่งถือเป็นกลไกที่สำคัญต่อการเจริญเติบโตของระบบเศรษฐกิจของประเทศ ดังนั้นข้อมูลสถิติและสารสนเทศโครงสร้างขั้นพื้นฐานเกี่ยวกับการประกอบธุรกิจและอุตสาหกรรม จึงมีความสำคัญและจำเป็นสำหรับภาครัฐและเอกชนใช้ในการกำหนดนโยบายและวางแผนพัฒนาด้านเศรษฐกิจและอุตสาหกรรมทั้งในระดับประเทศและระดับท้องถิ่น เพื่อเพิ่มขีดความสามารถในการแข่งขันทางเศรษฐกิจในตลาดโลก

สำนักงานสถิติแห่งชาติ จัดทำสำมะโนอุตสาหกรรมทุก 10 ปี ตามข้อเสนอแนะขององค์การสหประชาชาติ และได้วางแผนเปลี่ยนเป็นจัดทำทุก 5 ปี เพื่อให้ประเทศมีข้อมูลพื้นฐานที่สำคัญทางด้านอุตสาหกรรมการผลิตอย่างต่อเนื่อง เพื่อใช้ในการวิเคราะห์และติดตามสถานการณ์ด้านเศรษฐกิจของประเทศและภูมิภาค ซึ่งที่ผ่านมาสำนักงานสถิติแห่งชาติจัดทำสำมะโนอุตสาหกรรมมาแล้ว 4 ครั้ง ในปี 2507 ปี 2550 และปี 2555 สำหรับปี 2560 เป็นการจัดทำสำมะโนอุตสาหกรรมครั้งที่ 5 ของประเทศไทย

ในการจัดทำสำมะโนอุตสาหกรรม พ.ศ. 2560 ได้กำหนดแผนการดำเนินงานเป็น 2 ขั้นตอน คือ ขั้นการเก็บรวบรวมข้อมูลพื้นฐานหรือการนับจดสถานประกอบการ ทุกประเภท ซึ่งดำเนินการในปี 2559 และขั้นการเก็บรวบรวม ข้อมูลรายละเอียดหรือการแจงนับสถานประกอบการในอุตสาหกรรมการผลิต ดำเนินการในปี 2560

สำหรับรายงานผลสำมะโนอุตสาหกรรม พ.ศ. 2560 ฉบับนี้เป็นผลการเก็บรวบรวมข้อมูลรายละเอียดเกี่ยวกับการประกอบกิจการของสถานประกอบการในปี 2559 ซึ่งจัดจำแนกประเภทสถานประกอบการตามการจัดประเภทมาตรฐานอุตสาหกรรมประเทศไทย ปี 2552 (TSIC2009) และดำเนินการเก็บรวบรวมข้อมูลระหว่างเดือน เมษายน - กรกฎาคม พ.ศ. 2560 ข้อมูลที่นำเสนอเป็นข้อมูลของสถานประกอบการอุตสาหกรรมการผลิตทั่วประเทศที่ตั้งอยู่ในจังหวัดเพชรบุรี ซึ่งสรุปได้ดังนี้

● การเก็บรวบรวมข้อมูลพื้นฐาน : การนับจด

โดยมีผลการเก็บรวบรวมข้อมูลพื้นฐานของสถานประกอบการที่ประกอบธุรกิจเกี่ยวกับธุรกิจทางการค้า ธุรกิจทางการบริการ การผลิต การก่อสร้าง การขนส่งทางบกและสถานที่เก็บสินค้า กิจกรรมด้านข้อมูล ข่าวสารและการสื่อสาร และกิจกรรมด้านโรงพยาบาล เอกชนในปี 2559 นั้น พบว่า มีสถานประกอบการจำนวนทั้งสิ้น 18,884 แห่ง ส่วนใหญ่ร้อยละ 33.8 หรือ 6,365 แห่ง ดำเนินธุรกิจเกี่ยวกับ*การขายปลีก* รองลงมา เป็นสถานประกอบการที่*พักผ่อน บริการอาหารและเครื่องดื่ม* จำนวน 3,577 แห่ง ประกอบกิจกรรมการผลิต จำนวน 2,419 แห่ง กิจกรรมบริการด้านอื่นๆ

จำนวน 2,154 แห่ง ประกอบกิจกรรมการขายส่งและการขายปลีก การซ่อมแซมยานยนต์ และจักรยานยนต์ จำนวน 1,378 แห่ง ประกอบกิจกรรมอสังหาริมทรัพย์ จำนวน 1,083 แห่ง การขายส่ง จำนวน 552 แห่ง การก่อสร้าง จำนวน 407 แห่ง ศิลปะ ความบันเทิงและนันทนาการ จำนวน 283 แห่ง กิจกรรมการบริหารและการบริการสนับสนุน จำนวน 282 แห่ง การขนส่งทางบก และสถานที่เก็บสินค้า จำนวน 235 แห่ง กิจกรรมทางวิชาชีพ วิทยาศาสตร์ และเทคนิคและนันทนาการ จำนวน 113 แห่ง และอื่นๆ จำนวน 36 แห่ง (ภาพที่ 1)

ภาพที่ 1 จำนวนสถานประกอบการของข้อมูลพื้นฐาน จำแนกตามกิจกรรมทางเศรษฐกิจ



** อื่นๆ หมายถึง การจัดการบำบัดน้ำเสีย ของเสียและสิ่งปฏิกูล ข้อมูลข่าวสารและการสื่อสาร และโรงพยาบาลเอกชน

● ข้อมูลรายละเอียด: งานเจ๋งนับ

1. จำนวนสถานประกอบการ

จากการเก็บรวบรวมข้อมูลรายละเอียดของสถานประกอบการที่ดำเนินกิจการอุตสาหกรรมการผลิตในหมวดใหญ่การผลิต การจัดหา การจัดการและบำบัดน้ำเสีย ของเสียและสิ่งปฏิกูล และหมวดย่อยการจัดพิมพ์จำหน่ายหรือเผยแพร่ ผลจากสำมะโนอุตสาหกรรม พ.ศ. 2560 ของจังหวัดเพชรบุรีมีจำนวนสถานประกอบการทั้งสิ้น 2,512 แห่ง มีอุตสาหกรรมสำคัญ คือ การผลิตผลิตภัณฑ์อาหาร และการผลิตเสื้อผ้าและเครื่องแต่งกาย ร้อยละ 50.0 และ 10.9 ตามลำดับ อุตสาหกรรมในลำดับรองลงไป ได้แก่ การผลิตผลิตภัณฑ์โลหะประดิษฐ์(ยกเว้น เครื่องจักรและอุปกรณ์) มีร้อยละ 9.2 สำหรับหมวดย่อยอื่นๆ นอกเหนือจากที่กล่าวข้างต้น มีจำนวนต่ำกว่าร้อยละ 5.0 (ภาพที่ 2)

ภาพที่ 2 ร้อยละของสถานประกอบการอุตสาหกรรม การผลิต จำแนกตามหมวดย่อยอุตสาหกรรม

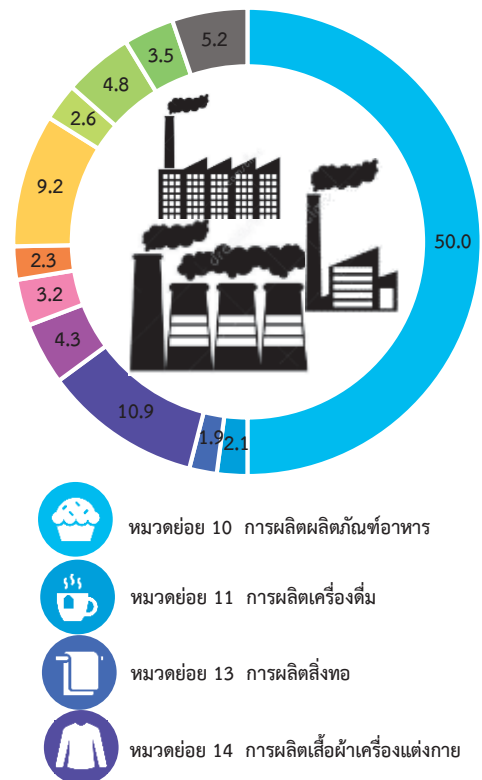

-  หมวดย่อย 16 การผลิตไม้และผลิตภัณฑ์จากไม้และไม้ก๊อก (ยกเว้นเฟอร์นิเจอร์) การผลิตสิ่งของจากฟาง และวัสดุสังเคราะห์อื่นๆ
-  หมวดย่อย 18 การพิมพ์และการผลิตซ้ำสื่อบันทึกข้อมูล
-  หมวดย่อย 23 การผลิตผลิตภัณฑ์อื่นๆ ที่ทำจากแร่โลหะ
-  หมวดย่อย 25 การผลิตภัณฑ์โลหะประดิษฐ์ (ยกเว้นเครื่องจักรและอุปกรณ์)
-  หมวดย่อย 31 การผลิตเฟอร์นิเจอร์
-  หมวดย่อย 32 การผลิตผลิตภัณฑ์อื่นๆ
-  หมวดย่อย 33 การซ่อมและการติดตั้งเครื่องจักรและอุปกรณ์
-  หมวดย่อยอื่นๆ ได้แก่ 15, 17-21, 24-30 และ 38

2. ขนาดของสถานประกอบการ

สถานประกอบการส่วนใหญ่เป็นสถานประกอบการขนาดเล็กที่มีคนทำงาน 1 – 15 คน จำนวน 2,399 แห่ง คิดเป็นร้อยละ 95.5 รองลงมาเป็นสถานประกอบการที่มีคนทำงาน 16 – 25 คน จำนวน 31 คน คิดเป็นร้อยละ 1.2 และสถานประกอบการที่มีคนทำงาน 51 – 200 คน จำนวน 28 คน คิดเป็นร้อยละ 1.1 สำหรับสถานประกอบการขนาดอื่นๆ นอกเหนือจากที่กล่าวข้างต้นมีสัดส่วนต่ำกว่าร้อยละ 1.0 (ภาพที่ 3)

ภาพที่ 3 จำนวนสถานประกอบการอุตสาหกรรมการผลิต จำแนกตามขนาดของสถานประกอบการ (จำนวนคนทำงาน)

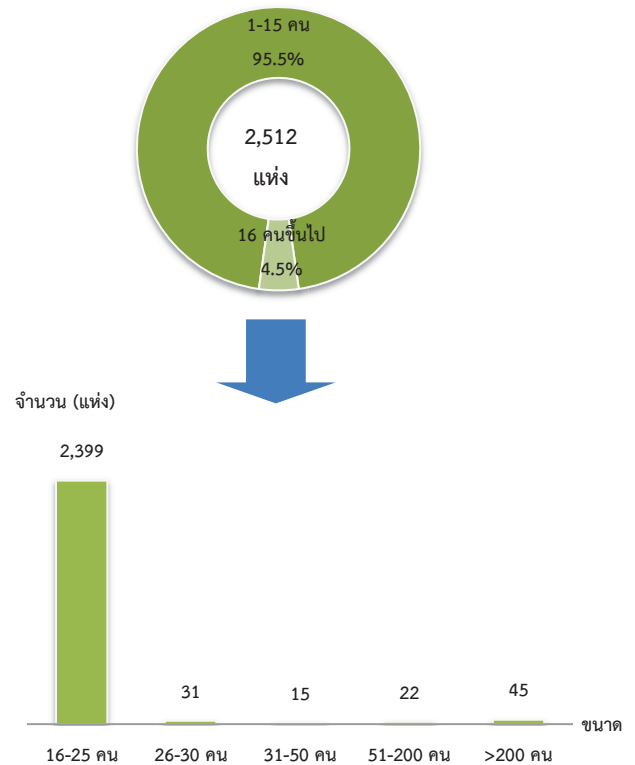

3. รูปแบบการจัดตั้งตามกฎหมาย

สำหรับรูปแบบการจัดตั้งตามกฎหมาย พบว่า สถานประกอบการมีการจัดตั้งในรูปแบบส่วนบุคคล จำนวน 2,315 แห่ง คิดเป็นร้อยละ 92.2 รองลงมาเป็นการจัดตั้งในรูปแบบบริษัทจำกัด บริษัทจำกัด(มหาชน) จำนวน 113 แห่ง คิดเป็นร้อยละ 4.5 สหกรณ์ กลุ่มแม่บ้าน และอื่นๆ มีจำนวน 58 แห่ง คิดเป็นร้อยละ 2.2 สำหรับห้างหุ้นส่วนจำกัด ห้างหุ้นส่วนสามัญนิติบุคคล มีเพียง 26 แห่ง คิดเป็นร้อยละ 1.1 (ภาพที่ 4)

ภาพที่ 4 ร้อยละของสถานประกอบการอุตสาหกรรมการผลิต
จำแนกตามรูปแบบการจัดตั้งตามกฎหมาย

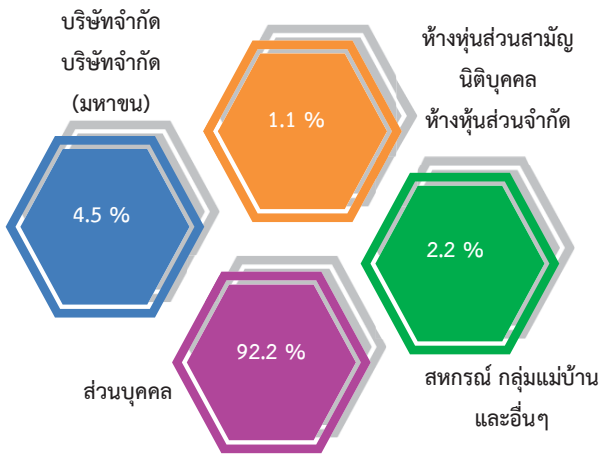

4. รูปแบบการจัดตั้งทางเศรษฐกิจ

สำหรับรูปแบบการจัดตั้งทางเศรษฐกิจของสถานประกอบการในจังหวัดเพชรบุรี พบว่า ส่วนใหญ่ร้อยละ 97.9 เป็นสำนักงานแห่งเดียว ร้อยละ 1.8 เป็นสำนักงานสาขา และอีกร้อยละ 0.3 เป็นการจัดตั้งทางเศรษฐกิจที่เป็นสำนักงานใหญ่ (ภาพที่ 5)

ภาพที่ 5 ร้อยละของสถานประกอบการอุตสาหกรรม
การผลิต จำแนกตามรูปแบบการจัดตั้ง
ทางเศรษฐกิจ

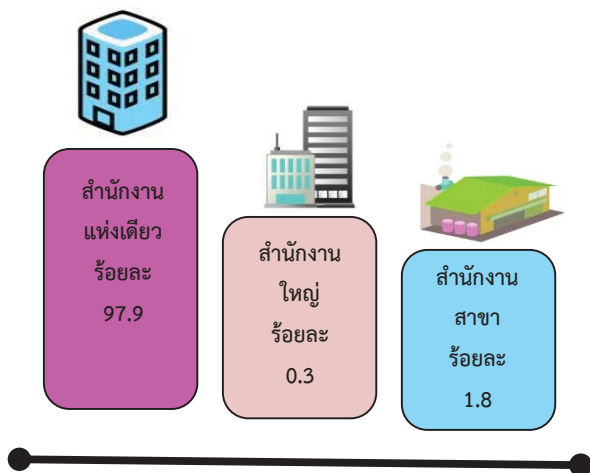

5. ระยะเวลาในการดำเนินงาน

ระยะเวลาในการดำเนินการกิจการของสถานประกอบการ หรืออายุของกิจการแสดงให้เห็นว่าส่วนใหญ่เป็นสถานประกอบการที่ดำเนินงานมาแล้ว 10 – 19 ปี มีจำนวน 766 แห่ง คิดเป็นร้อยละ 30.5 รองลงมาเป็นการดำเนินงานน้อยกว่า 5 ปี , 5 – 9 ปี และ 20 – 29 ปี มีจำนวน 578 , 445 และ 428 แห่ง คิดเป็นร้อยละ 23.0 , 17.7 และ 17.0 ตามลำดับ ในขณะที่สถานประกอบการที่มีระยะเวลาในการดำเนินงานกิจการตั้งแต่ 30 ปีขึ้นไป มีจำนวนเพียง 295 แห่ง คิดเป็นร้อยละ 11.8 (ภาพที่ 6)

ภาพที่ 6 ร้อยละของสถานประกอบการอุตสาหกรรมการผลิต
จำแนกตามระยะเวลาดำเนินกิจการ

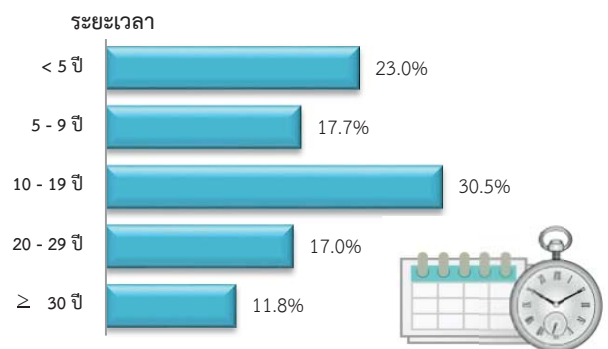

6. ทุนจดทะเบียน

สถานประกอบการอุตสาหกรรมการผลิตในจังหวัดเพชรบุรีที่มีทุนจดทะเบียน มีประมาณ ร้อยละ 4.0 ของจำนวนสถานประกอบการทั้งสิ้น ในจำนวนนี้ส่วนใหญ่ (ประมาณร้อยละ 68.6) มีทุนจดทะเบียนน้อยกว่า 10 ล้านบาท สถานประกอบการที่มีทุนจดทะเบียน 10 – 99 ล้านบาท มีประมาณร้อยละ 19.6 สำหรับสถานประกอบการที่มีทุนจดทะเบียนตั้งแต่ 100 ล้านบาทขึ้นไป มีประมาณร้อยละ 11.8 (ภาพที่ 7)

ภาพที่ 7 ร้อยละของสถานประกอบการอุตสาหกรรม
การผลิต จำแนกตามทุนจดทะเบียน

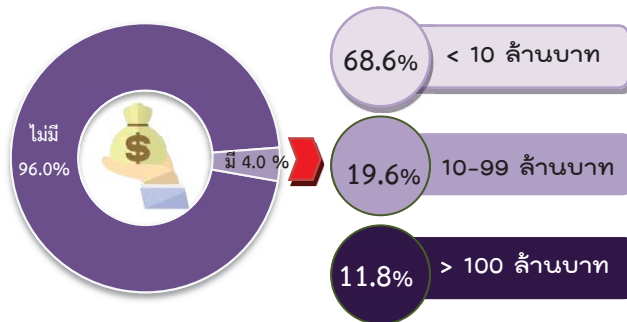

8. อัตราการใช้กำลังการผลิต

อัตราการใช้กำลังการผลิตต่อปี 2559 ของสถานประกอบการอุตสาหกรรมการผลิต พบว่ามีการใช้กำลังการผลิตโดยเฉลี่ยต่อสถานประกอบการร้อยละ 80.0 โดยร้อยละ 64.2 รายงานว่ามีการใช้กำลังการผลิตมากกว่าหรือเท่ากับ 80% ที่รายงานว่ามีกำลังการผลิต 40 – 79 % มีร้อยละ 30.7 ในขณะที่สถานประกอบการร้อยละ 5.1 รายงานว่ามีการใช้กำลังการผลิตน้อยกว่า 40 % (ภาพที่ 8)

ภาพที่ 8 ร้อยละของสถานประกอบการอุตสาหกรรม
การผลิต จำแนกตามอัตราการใช้กำลังการผลิต

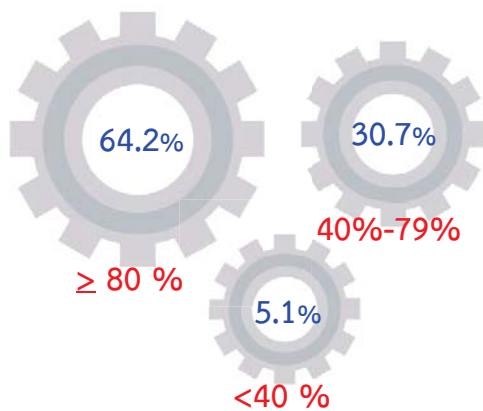

อัตราการใช้กำลังการผลิต หมายถึง สัดส่วนระหว่างปริมาณผลผลิตจริงกับกำลังการผลิตสูงสุดที่สามารถผลิตได้ในช่วงเวลาหนึ่ง คำนวณโดยปริมาณการผลิตจริงหารด้วยกำลังการผลิต

9. คนทำงานและลูกจ้าง

คนทำงานในสถานประกอบการอุตสาหกรรมการผลิตที่ตั้งอยู่ในจังหวัดเพชรบุรี รวมทั้งสิ้นประมาณ 16,993 คน โดยในจำนวนนี้เป็นลูกจ้างประมาณ 13,038 คน เมื่อจำแนกลูกจ้างตามหมวดย่อยอุตสาหกรรมต่าง ๆ พบว่า ส่วนใหญ่หรือร้อยละ 26.8 ทำงานในอุตสาหกรรมการผลิตผลิตภัณฑ์อาหาร รองลงมาอยู่ในอุตสาหกรรมการผลิตสิ่งทอ ประมาณร้อยละ 14.3 อยู่ในอุตสาหกรรมการผลิตโลหะขั้นมูลฐาน การผลิตผลิตภัณฑ์ยางและพลาสติก และการผลิตผลิตภัณฑ์โลหะประดิษฐ์ (ยกเว้น เครื่องจักรและอุปกรณ์) มีประมาณร้อยละ 8.8 , 8.3 และ 8.1 ตามลำดับสำหรับที่ทำงานอยู่ในอุตสาหกรรมการผลิตหมวดย่อยอื่น ๆ นอกเหนือจากที่กล่าวข้างต้นต่ำกว่าร้อยละ 4.0 (ภาพที่ 9)

ภาพที่ 9 คนทำงานและลูกจ้างของสถานประกอบการ
อุตสาหกรรมการผลิต จำแนกตามหมวดย่อย
อุตสาหกรรม

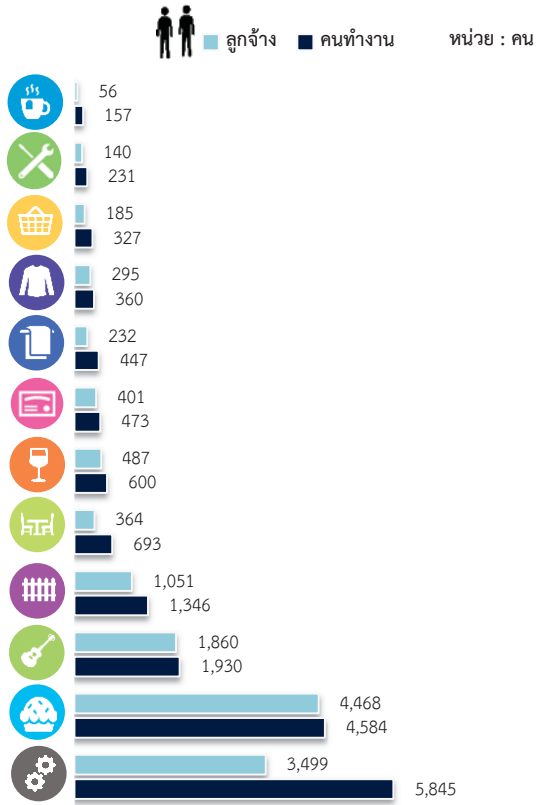

หมายเหตุ : คนทำงาน หมายถึง เจ้าของกิจการหุ้นส่วน คนทำงานโดยไม่ได้รับค่าจ้าง
เงินเดือนและลูกจ้าง

10. ค่าตอบแทนแรงงาน

สำหรับลูกจ้างในอุตสาหกรรมการผลิตที่ตั้งอยู่ในจังหวัดเพชรบุรี ได้รับค่าตอบแทนแรงงานรวมทั้งสิ้นประมาณ 1,499.5 ล้านบาท หรือเฉลี่ยต่อคนต่อปีประมาณ 115,010 บาท โดยลูกจ้างในอุตสาหกรรมการผลิตผลิตภัณฑ์อาหาร ได้รับค่าตอบแทนแรงงานสูงสุด คือประมาณ 338.7 ล้านบาท รองลงมาได้แก่ลูกจ้างในอุตสาหกรรมการผลิตสิ่งทอประมาณ 227.1 ล้านบาท ในขณะที่ลูกจ้างในอุตสาหกรรมการผลิตอุปกรณ์ขนส่งอื่นๆ ได้รับ

ค่าตอบแทนแรงงานต่ำที่สุด ประมาณ 0.7 ล้านบาท (ภาพที่ 10)

ภาพที่ 10 ค่าตอบแทนแรงงานของสถานประกอบการ
อุตสาหกรรมการผลิต จำแนกตาม
หมวดย่อยอุตสาหกรรม

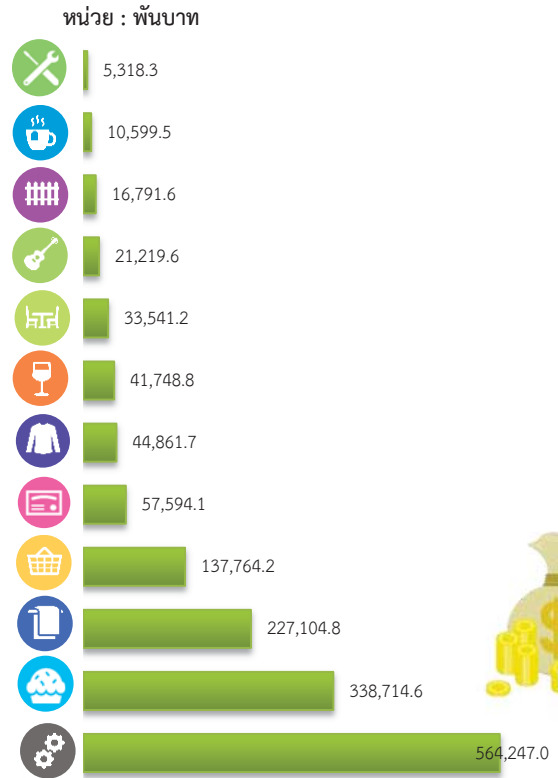

11. มูลค่าการผลิต ค่าใช้จ่ายชั้นกลาง และมูลค่าเพิ่ม

การประกอบอุตสาหกรรมการผลิตของจังหวัดเพชรบุรี มีมูลค่าผลผลิตรวมทั้งสิ้นประมาณ 37,854.4 ล้านบาท เป็นค่าใช้จ่ายชั้นกลางประมาณ 30,406.4 ล้านบาท และมีมูลค่าเพิ่มประมาณ 7,448.0 ล้านบาท หากพิจารณามูลค่าเพิ่มตามหมวดย่อยอุตสาหกรรม พบว่าอุตสาหกรรมการผลิตผลิตภัณฑ์อาหาร มีมูลค่าเพิ่มสูงสุด ประมาณ

1,864.8 ล้านบาท รองลงมาเป็นอุตสาหกรรมการผลิตสิ่งทอ ประมาณ 1,612.4 ล้านบาท สำหรับอุตสาหกรรมการผลิตอุปกรณ์ขนส่งอื่นๆ มีมูลค่าเพิ่มต่ำสุด ประมาณ 4.7 ล้านบาท (ภาพที่ 11)

ภาพที่ 11 มูลค่าเพิ่มของสถานประกอบการอุตสาหกรรมการผลิต จำแนกตามหมวดย่อยอุตสาหกรรม
หน่วย : พันบาท



มูลค่าเพิ่ม คำนวณโดย มูลค่าผลผลิต หักด้วยค่าใช้จ่ายขั้นกลาง
มูลค่าผลผลิต หมายถึง รายรับของสถานประกอบการในรอบปี 2559
ค่าใช้จ่ายขั้นกลาง หมายถึง รายจ่ายที่ใช้ในการดำเนินการในขบวนการผลิตของสถานประกอบการในรอบปี 2559

● ปัญหาในการดำเนินกิจการ

สถานประกอบการอุตสาหกรรมการผลิตประมาณร้อยละ 47.4 รายงานว่าไม่มีปัญหาในการดำเนินกิจการ และร้อยละ 52.6 รายงานว่ามีปัญหาในการดำเนินกิจการ โดยปัญหาในการดำเนินกิจการ 5 อันดับแรก คือ ร้อยละ 64.0 รายงานว่ามีปัญหาเกี่ยวกับเศรษฐกิจไม่ดี/ชะลอตัว รองลงมาเป็นต้นทุนในการผลิตสูง ร้อยละ 52.6 คู่แข่งในอุตสาหกรรมมากขึ้น ร้อยละ 34.9 ขาดแคลนแรงงาน ร้อยละ 13.2 และ ขาดเงินทุนและเงินหมุนเวียนในการประกอบกร ร้อยละ 12.7 (ภาพที่ 12)

ภาพที่ 12 ร้อยละของสถานประกอบการอุตสาหกรรมการผลิต จำแนกตามการมีปัญหาในการดำเนินกิจการ 5 อันดับแรก



● ความช่วยเหลือที่ต้องการจากหน่วยงาน
ของรัฐ

สถานประกอบการอุตสาหกรรมการผลิตใน
จังหวัดเพชรบุรี รายงานว่าไม่ต้องการให้ภาครัฐ
ช่วยเหลือร้อยละ 65.8 และร้อยละ 34.2 รายงานว่า
ต้องการให้ภาครัฐช่วยเหลือ โดยความต้องการให้รัฐ
ช่วยเหลือ 5 อันดับแรก คือ ลดต้นทุนการผลิต
ร้อยละ 56.3 รองลงมาเป็นจัดหาแหล่งเงินกู้ดอกเบี้ยต่ำ
ร้อยละ 33.1 ส่งเสริมการลงทุนให้แก่ผู้ประกอบการ
ร้อยละ 24.6 เพิ่มสภาพคล่องทางการเงิน ร้อยละ 18.4
และขยายตลาดรับซื้อผลผลิต ส่งเสริมการส่งออก
ร้อยละ 10.9 (ภาพที่ 13)

ภาพที่ 13 ร้อยละของสถานประกอบการอุตสาหกรรม
การผลิต จำแนกตามความต้องการให้ภาครัฐ
ช่วยเหลือ 5 อันดับแรก

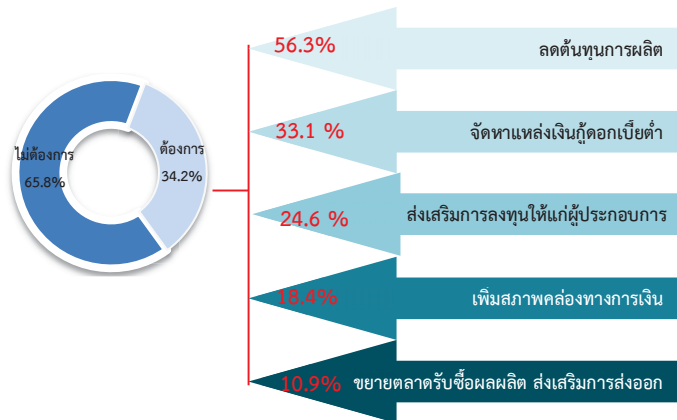

สารบัญ

คำนำ

บทสรุปสำหรับผู้บริหาร

สารบัญแผนภาพ

สารบัญตาราง

บทที่ 1 บทนำ

- 1.1 ความเป็นมา
- 1.2 วัตถุประสงค์
- 1.3 ประโยชน์ที่คาดว่าจะได้รับ

บทที่ 2 ระเบียบวิธีสถิติ

- 2.1 ประชากรเป้าหมาย
- 2.2 เวลาอ้างอิง
- 2.3 คำนิยาม
- 2.4 แผนการสุ่มตัวอย่าง
- 2.5 รายการข้อมูลที่เก็บรวบรวม
- 2.6 การเก็บรวบรวมข้อมูลรายละเอียด
- 2.7 การประมวลผลข้อมูล
- 2.8 การปิดตัวเลข
- 2.9 ความคลาดเคลื่อนของข้อมูล
- 2.10 การนำเสนอผลข้อมูล

บทที่ 3 ผลการสำมะโน

- 3.1 ข้อมูลทั่วไปของสถานประกอบการอุตสาหกรรมการผลิต
- 3.2 ข้อมูลสถิติที่สำคัญจำแนกตามขนาดของสถานประกอบการและหมวดย่อยอุตสาหกรรม

ภาคผนวก

ภาคผนวก ก ตารางสถิติ

ตอนที่ 1 ข้อมูลทั่วไปของสถานประกอบการ

- จำแนกตามขนาดของสถานประกอบการ
- จำแนกตามหมวดย่อยอุตสาหกรรม

ตอนที่ 2 ข้อมูลการดำเนินงานกิจการของสถานประกอบการ

- จำแนกตามขนาดของสถานประกอบการ
- จำแนกตามหมวดย่อยอุตสาหกรรม

ภาคผนวก ข แผนการเลือกตัวอย่างและการประมาณผล

สารบัญแผนภาพ

		หน้า
ภาพที่ 1	จำนวนสถานประกอบการของข้อมูลพื้นฐาน จำแนกตามกิจกรรมทางเศรษฐกิจ	ฉ
ภาพที่ 2	ร้อยละของสถานประกอบการอุตสาหกรรมการผลิต จำแนกตามหมวดย่อยอุตสาหกรรม	ฉ
ภาพที่ 3	จำนวนสถานประกอบการอุตสาหกรรมการผลิต จำแนกตามขนาดของสถานประกอบการ (จำนวนคนทำงาน)	ช
ภาพที่ 4	ร้อยละของสถานประกอบการอุตสาหกรรมการผลิต จำแนกตามรูปแบบการตั้งตามกฎหมาย	ช
ภาพที่ 5	ร้อยละของสถานประกอบการอุตสาหกรรมการผลิต จำแนกตามรูปแบบการตั้งทางเศรษฐกิจ	ช
ภาพที่ 6	ร้อยละของสถานประกอบการอุตสาหกรรมการผลิต จำแนกตามระยะเวลาดำเนินกิจการ	ช
ภาพที่ 7	ร้อยละของสถานประกอบการอุตสาหกรรมการผลิต จำแนกตามทุนจดทะเบียน	ฉ
ภาพที่ 8	ร้อยละของสถานประกอบการอุตสาหกรรมการผลิต จำแนกตามอัตราการใช้กำลังการผลิต	ฉ
ภาพที่ 9	คนทำงานและลูกจ้างของสถานประกอบการอุตสาหกรรมการผลิต จำแนกตามหมวดย่อยอุตสาหกรรม	ญ
ภาพที่ 10	ค่าตอบแทนแรงงานของสถานประกอบการอุตสาหกรรมการผลิต จำแนกตามหมวดย่อยอุตสาหกรรม	ญ
ภาพที่ 11	มูลค่าเพิ่มของสถานประกอบการอุตสาหกรรมการผลิต จำแนกตามหมวดย่อยอุตสาหกรรม	ฎ
ภาพที่ 12	ร้อยละของสถานประกอบการอุตสาหกรรมการผลิต จำแนกตามการมีปัญหาในการดำเนินกิจการ 5 อันดับแรก	ฎ
ภาพที่ 13	ร้อยละของสถานประกอบการอุตสาหกรรมการผลิต จำแนกตามความต้องการให้ภาครัฐช่วยเหลือ 5 อันดับแรก	ฎ

สารบัญตาราง

	หน้า
ตาราง 3.1 จำนวนและร้อยละของสถานประกอบการอุตสาหกรรมการผลิต จำแนกตามอำเภอ	13
ตาราง 3.2 จำนวนและร้อยละของสถานประกอบการอุตสาหกรรมการผลิต จำแนกตาม หมวดย่อยอุตสาหกรรม	14
ตาราง 3.3 จำนวนและร้อยละสถานประกอบการอุตสาหกรรมการผลิต จำแนกตาม ลักษณะของสถานประกอบการ	15
ตาราง 3.4 คนทำงาน ลูกจ้าง และค่าตอบแทนแรงงาน จำแนกตามขนาดของ สถานประกอบการ และหมวดย่อยอุตสาหกรรม	18
ตาราง 3.5 มูลค่าผลผลิต ค่าใช้จ่ายขั้นกลางและมูลค่าเพิ่มของสถานประกอบการ อุตสาหกรรมการผลิต จำแนกตามขนาดของสถานประกอบการและหมวดย่อย อุตสาหกรรม	20
ตาราง 3.6 มูลค่าผลผลิต และมูลค่าเพิ่มเฉลี่ยต่อสถานประกอบการและต่อคนทำงาน จำแนกตามขนาดของสถานประกอบการ และหมวดย่อยอุตสาหกรรม	23

บทที่ 1

บทนำ

1.1 ความเป็นมา

สำนักงานสถิติแห่งชาติ ได้จัดทำสำมะโนอุตสาหกรรมทุก 10 ปี ตามข้อเสนอแนะขององค์การสหประชาชาติ เพื่อให้ประเทศมีข้อมูลพื้นฐานที่สำคัญทางด้านอุตสาหกรรมการผลิตมาอย่างต่อเนื่อง เนื่องจากความผันผวนของเศรษฐกิจโลกทำให้โครงสร้างการดำเนินธุรกิจและอุตสาหกรรมมีการเปลี่ยนแปลงรวดเร็วทำให้หน่วยงานหลักด้านเศรษฐกิจของประเทศ ได้แก่ สำนักงานเศรษฐกิจอุตสาหกรรม กระทรวงอุตสาหกรรม สำนักงานคณะกรรมการพัฒนาการเศรษฐกิจและสังคมแห่งชาติ ธนาคารแห่งประเทศไทย และกระทรวงพาณิชย์ มีความจำเป็นต้องใช้ข้อมูลที่ทันสมัยเพื่อใช้ในการวิเคราะห์และติดตามสถานการณ์ด้านเศรษฐกิจของประเทศและภูมิภาค จึงขอให้สำนักงานสถิติแห่งชาติจัดทำสำมะโนอุตสาหกรรมจากทุก 10 ปี เป็นจัดทำทุก 5 ปี ประกอบกับประเทศต่างๆ ส่วนใหญ่ได้มีการจัดทำสำมะโนด้านเศรษฐกิจทุก 5 ปี โดยในปี 2555 สำนักงานสถิติแห่งชาติ ได้วางแผนปรับการจัดทำสำมะโนอุตสาหกรรมเป็นประจำทุก 5 ปี จึงบูรณาการดำเนินการไปพร้อมกับสำมะโนธุรกิจทางการค้าและธุรกิจทางการบริการ ภายใต้ชื่อ “สำมะโนธุรกิจและอุตสาหกรรม” ซึ่งสำมะโนอุตสาหกรรมจัดทำมาแล้ว 4 ครั้ง ในปี 2507 ปี 2540 ปี 2550 และ ปี 2555 สำหรับในปี 2560 จะครบรอบ 5 ปี ในการจัดทำสำมะโนอุตสาหกรรม ซึ่งนับเป็นครั้งที่ 5 ของประเทศไทย

สำหรับการจัดทำสำมะโนอุตสาหกรรม พ.ศ. 2560 ได้กำหนดแผนการดำเนินงานเป็น 2 ขั้นตอน คือ ขั้นการเก็บรวบรวมข้อมูลพื้นฐาน

หรือการนับจุดสถานประกอบการทุกประเภท ดำเนินการในปี 2559 และขั้นการเก็บรวบรวมข้อมูลรายละเอียดหรือการแจงนับ สถานประกอบการในอุตสาหกรรมการผลิต ซึ่งดำเนินการในปี 2560

1.2 วัตถุประสงค์

1.2.1 เพื่อเก็บรวบรวมข้อมูลพื้นฐานที่แสดงให้เห็นโครงสร้าง และการกระจายตัวของสถานประกอบการประเภทต่างๆ เช่น สถานประกอบการธุรกิจทางการค้า ธุรกิจทางการบริการ อุตสาหกรรมการผลิต การก่อสร้าง การขนส่งทางบก สถานที่เก็บสินค้า กิจกรรมด้านข้อมูลข่าวสารและการสื่อสาร และโรงพยาบาลเอกชน เป็นต้น

1.2.2 เพื่อเก็บรวบรวมรายละเอียดการดำเนินงานของสถานประกอบการเกี่ยวกับจำนวน และขนาดของสถานประกอบการ ประเภทอุตสาหกรรม จำนวนคนทำงาน ลูกจ้างค่าตอบแทน แรงงาน ค่าใช้จ่ายในการผลิต และดำเนินงานมูลค่าขายผลผลิตและรายรับ ส่วนเปลี่ยนแปลงของวัตถุดิบ และสินค้าคงเหลือมูลค่าสินทรัพย์ถาวรของสถานประกอบการ และข้อมูลอื่นๆ ที่เกี่ยวข้องกับอุตสาหกรรมการผลิต

1.3 ประโยชน์ที่คาดว่าจะได้รับ

ข้อมูลที่ได้จะเป็นประโยชน์สำหรับผู้ใช้อข้อมูลทั้งในภาครัฐและเอกชน ดังนี้

ภาครัฐ :

1.3.1 ใช้ในการวางแผนและกำหนดนโยบายพัฒนาเศรษฐกิจด้านอุตสาหกรรมการผลิต ทั้งในระดับประเทศและระดับท้องถิ่น เพื่อ

เสริมสร้างศักยภาพของอุตสาหกรรมให้สามารถแข่งขันได้ในเวทีการค้าโลก

1.3.2 ใช้ในการจัดทำดัชนีชี้วัดภาวะเศรษฐกิจและภาวะการดำเนินงาน เช่น ผลิตภัณฑ์มวลรวม ตารางปัจจัยการผลิตและผลผลิตของประเทศ สัดส่วนแรงงานในการผลิต การบริการ เป็นต้น

1.3.3 ใช้ในการจัดทำแผนวิเคราะห์สถานการณ์ในการส่งเสริมวิสาหกิจขนาดกลางและขนาดย่อมของประเทศ

1.3.4 ใช้ประกอบการพิจารณากำหนดนโยบาย ออกกฎหมายและมาตรการต่างๆ เพื่อส่งเสริมและกำหนดทิศทางการประกอบธุรกิจทางการค้า ธุรกิจทางการบริการ และอุตสาหกรรม การผลิต ให้เป็นไปตามแนวนโยบายที่กำหนดไว้

1.3.5 เป็นข้อมูลพื้นฐานในการวางแผนจัดหาโครงสร้างพื้นฐาน (Infrastructure) เพื่อสนับสนุนอุตสาหกรรมการผลิตของประเทศ

1.3.6 ใช้ในการพัฒนาระบบข้อมูลเพื่อการวางแผนเตือนภัยทางเศรษฐกิจและสังคม

1.3.7 ใช้ประโยชน์ในทางสถิติเพื่อจัดทำกรอบตัวอย่าง สำหรับการเก็บรวบรวมข้อมูลจากสถานประกอบการของหน่วยสถิติต่างๆ

ภาคเอกชน :

1.3.8 ผู้ประกอบการใช้ข้อมูลพื้นฐานและข้อมูลการดำเนินงานกิจการ เป็นเครื่องมือสำหรับการวิเคราะห์สถานการณ์ด้านเศรษฐกิจ รวมทั้งการวางแผนตัดสินใจเกี่ยวกับการลงทุนขยายกิจการ/สาขา บริหารและควบคุมการดำเนินงานกิจการในด้านต่างๆ ให้มีประสิทธิภาพยิ่งขึ้น

1.3.9 ใช้ข้อมูลเป็นมาตรฐานเพื่อเปรียบเทียบผลการดำเนินงานของตนเองกับกิจการอื่นๆ ในอุตสาหกรรมประเภทเดียวกันหรือขนาดต่างๆ

1.3.10 สำหรับนักวิชาการ นักวิจัย และสถาบันการศึกษา นำไปศึกษาวิเคราะห์ต่อยอดสร้างนวัตกรรม เพื่อสนับสนุน ส่งเสริม และพัฒนาธุรกิจทางการค้า ธุรกิจทางการบริการและอุตสาหกรรมการผลิตที่อยู่ในความสนใจและเรื่องต่างๆ ที่เกี่ยวข้อง

บทที่ 2

ระเบียบวิธีสถิติ

2.1 ประชากรเป้าหมาย

สถานประกอบการที่อยู่ในขอบข่ายสำมะโนครั้งนี้ ได้แก่ สถานประกอบการทั่วประเทศที่ดำเนินกิจกรรมเกี่ยวกับการผลิต การจัดหา การจัดการและการบำบัดน้ำเสีย ของเสีย และสิ่งปฏิกูล และการจัดพิมพ์จำหน่ายหรือเผยแพร่ ตามการจัดประเภทมาตรฐานอุตสาหกรรมประเทศไทย ปี 2552 (Thailand Standard Industrial Classification: TSIC-2009)

คัมรวมสถานประกอบการอุตสาหกรรมการผลิตทุกแห่งที่ตั้งอยู่ในเขตเทศบาลและ นอกเขตเทศบาล ทั่วประเทศ

2.2 เวลาอ้างอิง

ข้อมูลเกี่ยวกับจำนวนและลักษณะต่างๆ ของสถานประกอบการที่เก็บรวบรวมเป็นข้อมูลของสถานประกอบการที่ดำเนินกิจการใน ปี 2559 (การดำเนินกิจการระหว่าง 1 มกราคม ถึง 31 ธันวาคม 2559)

2.3 คำนิยาม

2.3.1 สถานประกอบการอุตสาหกรรมการผลิต หมายถึง สถานประกอบการที่ดำเนินกิจการเกี่ยวกับการผลิต ซึ่งหมายถึงการเปลี่ยนรูปวัตถุดิบให้เป็นผลิตภัณฑ์ชนิดใหม่ด้วยเครื่องจักรหรือเคมีภัณฑ์ โดยไม่คำนึงถึงว่างานนั้นทำด้วยเครื่องจักรหรือด้วยมือ หรือทำในโรงงาน โรงซ่อมหรือเคหะสถาน หรือผลิตภัณฑ์นั้นขายส่งหรือขายปลีกก็ตาม การประกอบชิ้นส่วนของผลิตภัณฑ์นับว่าเป็นการผลิตด้วย

2.3.2 การจำแนกประเภทอุตสาหกรรม

การผลิต ในการจัดทำสำมะโนอุตสาหกรรม พ.ศ. 2560 ได้จำแนกประเภทอุตสาหกรรมการผลิตที่จัดอยู่ในประเภท C E และ J เฉพาะหมวดย่อย 58 การจัดทำแนกโครงสร้างประเภทอุตสาหกรรมการผลิต เป็นดังนี้

หมวดย่อยอุตสาหกรรม ได้แก่ กลุ่มอุตสาหกรรม ซึ่งแบ่งเป็นกลุ่มย่อยจากหมวดใหญ่ และใช้แทนด้วยเลขรหัส 2 ตัวแรก ตั้งแต่รหัส 10 – 33 37 – 39 และ 58 รวม 28 หมวดย่อย

หมู่ใหญ่อุตสาหกรรม ได้แก่ กลุ่มอุตสาหกรรม ซึ่งแบ่งเป็นกลุ่มย่อยจากหมวดย่อยอุตสาหกรรม และใช้แทนด้วยเลขรหัส 3 ตัวแรก ตั้งแต่รหัส 101 – 332 370 – 390 และ 581 – 582 รวม 78 หมู่ใหญ่

หมู่ย่อยอุตสาหกรรม ได้แก่ กลุ่มอุตสาหกรรม ซึ่งแบ่งเป็นกลุ่มย่อยจากหมู่ใหญ่อุตสาหกรรม และใช้แทนด้วยเลขรหัส 4 ตัวแรก ตั้งแต่รหัส 1011 – 3320 3700 – 3900 และ 5811 – 5820 รวม 164 หมู่ย่อย

กิจกรรมอุตสาหกรรม ได้แก่ กลุ่มอุตสาหกรรมที่ย่อยที่สุด และใช้แทนด้วยเลขรหัส 5 ตัวแรก ตั้งแต่รหัส 10111 – 33200 37000 – 39000 และ 58111 – 58203 รวม 409 กิจกรรม

2.3.3 รูปแบบการจัดตั้งตามกฎหมาย

1) ส่วนบุคคล ห้างหุ้นส่วนสามัญที่ไม่เป็นนิติบุคคล หมายถึง สถานประกอบการที่มีเจ้าของเป็นบุคคลธรรมดา คนเดียวหรือหลายคน

รวมกัน และให้หมายรวมถึงห้างหุ้นส่วนสามัญที่ไม่จดทะเบียนเป็นนิติบุคคลด้วย

2) ห้างหุ้นส่วนสามัญนิติบุคคล ห้างหุ้นส่วนจำกัด หมายถึง สถานประกอบการที่จัดตั้งขึ้น โดยมีบุคคลตั้งแต่ 2 คนขึ้นไปรวมทุนกัน เพื่อประกอบการผลิตและมีความรับผิดชอบร่วมกัน โดยการจดทะเบียนตามกฎหมาย

3) บริษัทจำกัด บริษัทจำกัด (มหาชน)
- บริษัทจำกัด หมายถึง สถานประกอบการที่จัดตั้งขึ้นโดยผู้ริเริ่มคณะหนึ่ง และได้จดทะเบียนถูกต้องตามกฎหมาย โดยมีผู้ริเริ่มดำเนินการอย่างน้อย 3 คนขึ้นไป

- บริษัทจำกัด (มหาชน) หมายถึง สถานประกอบการที่จัดตั้งขึ้นโดยการจดทะเบียนจัดตั้งบริษัท การควบบริษัท หรือการแปรสภาพบริษัท และวัตถุประสงค์ที่จะขายหุ้นต่อประชาชน โดยมีผู้ริเริ่มดำเนินการตั้งแต่ 15 คนขึ้นไป

4) ส่วนราชการ รัฐวิสาหกิจ หมายถึง สถานประกอบการที่รัฐบาลเป็นเจ้าของหรือมีทุนอยู่ด้วยไม่น้อยกว่าร้อยละ 50 ของทุนทั้งหมด ในที่นี้หมายรวมถึงสถานประกอบการที่ดำเนินการโดยรัฐบาลด้วย ได้แก่ เรือนจำ โรงฆ่าสัตว์ เป็นต้น

5) สหกรณ์ หมายถึง สถานประกอบการที่จัดตั้งขึ้นในรูปของสหกรณ์ โดยจดทะเบียนถูกต้องตามกฎหมายว่าด้วยสหกรณ์ โดยมีผู้ก่อตั้งไม่น้อยกว่า 10 คน

6) กลุ่มแม่บ้าน หมายถึง กลุ่มที่เกิดจากความต้องการของสมาชิกที่มารวมกลุ่มกันขึ้นมา เพื่อตอบสนองความต้องการของสมาชิกได้อย่างมีประสิทธิภาพ มีแนวคิดสร้างสรรค์กลุ่มเพื่อยกระดับความเป็นอยู่ของสมาชิกให้ดียิ่งขึ้น ทั้งคุณภาพชีวิต สิ่งแวดล้อม เศรษฐกิจและสังคม โดย

ใช้หลักการทำงานแบบมีส่วนร่วม คือร่วมคิด ร่วมทำ ร่วมตัดสินใจและร่วมพัฒนาสมาชิก

7) สมาคม หมายถึง การก่อตั้งสมาคมเพื่อกระทำการใดๆ อันมีลักษณะต่อเนื่องร่วมกัน และมีใช้เป็นการหาผลกำไรหรือรายได้มาแบ่งปันกัน ต้องมีข้อบังคับและจดทะเบียนตามบทบัญญัติแห่งประมวลกฎหมายนี้ โดยมีผู้ริเริ่มก่อตั้ง 3 คน

8) มูลนิธิ หมายถึง ทรัพย์สินที่จัดสรรไว้โดยเฉพาะสำหรับวัตถุประสงค์เพื่อการกุศล สาธารณะ การศาสนา ศิลปะ วิทยาศาสตร์ วรรณคดี การศึกษา หรือเพื่อสาธารณประโยชน์อย่างอื่น โดยมีได้มุ่งหาประโยชน์มาแบ่งปันกัน และการจัดการทรัพย์สินของมูลนิธิ ต้องมีใช้เป็นการหาผลประโยชน์เพื่อบุคคลใด

9) อื่นๆ หมายถึง สถานประกอบการที่จัดตั้งในรูปแบบอื่นๆ นอกจากที่กล่าวข้างต้น เช่น สโมสร ชมรมต่างๆ เป็นต้น

2.3.4 รูปแบบการจัดตั้งทางเศรษฐกิจ

1) สำนักงานแห่งเดียว หมายถึง สถานประกอบการที่ไม่เป็นสาขาหรือหน่วยย่อยของสถานประกอบการอื่น และไม่มีสาขาหรือหน่วยงานย่อยอื่น

2) สำนักงานใหญ่ หมายถึง สถานประกอบการที่เป็นเจ้าของและควบคุมกิจการของสถานประกอบการอื่นที่เป็นสำนักงานสาขาหรือหน่วยงานย่อย

3) สำนักงานสาขา หมายถึง สถานประกอบการที่เป็นสาขาหรือหน่วยงานย่อยของสถานประกอบการอื่นที่เป็นสำนักงานใหญ่

2.3.5 ทุนจดทะเบียน หรือทุนรับอนุญาต

หมายถึง ทุนดำเนินการซึ่งผู้ริเริ่มก่อการได้ระบุนำไว้เมื่อจดทะเบียนจัดตั้งเป็นนิติบุคคล หรือทุนที่ได้รับอนุญาตเมื่อขอจัดตั้งเป็นนิติบุคคล ทุนนี้ไม่ได้แสดง

ถึงเงินที่ได้รับจากผู้ถือหุ้น แต่เป็นการแสดงถึงความประสงค์ของผู้เริ่มก่อการว่าจะมีทุนดำเนินการเป็นจำนวนเงินเท่าใด

2.3.6 อัตราการใช้กำลังการผลิต

หมายถึง สัดส่วนระหว่างปริมาณผลผลิตจริงกับกำลังการผลิตสูงสุด ที่สามารถผลิตได้ในช่วงเวลาหนึ่ง คำนวณโดยปริมาณการผลิตจริงหารด้วยกำลังการผลิต

2.3.7 คนทำงาน หมายถึง คนที่ทำงานในสถานประกอบการ**ทั้งที่ได้รับเงินเดือนและไม่ได้รับเงินเดือน** ที่สถานประกอบการมีอยู่ตามปกติรวมทั้งผู้ที่ปกติทำงานอยู่ในสถานประกอบการแห่งนี้ แต่ในวันดังกล่าวไม่ได้มาทำงาน เนื่องจากเจ็บป่วย ลาหยุดพักผ่อน โดยได้รับค่าจ้าง/เงินเดือน

คนทำงาน ประกอบด้วย

1) คนทำงานโดยไม่ได้รับค่าจ้างเงินเดือน หมายถึง เจ้าของกิจการหรือหุ้นส่วนที่ทำงานให้สถานประกอบการ โดยไม่ได้รับค่าจ้างเงินเดือน และผู้ที่อาศัยอยู่ในครัวเรือนของเจ้าของกิจการ หรือหุ้นส่วน หรือบุคคลอื่น ที่ทำงานให้กับสถานประกอบการอย่างน้อยสัปดาห์ละ 20 ชั่วโมง โดยไม่ได้รับค่าจ้าง เงินเดือน เป็นประจำ

2) ลูกจ้างในกรรมวิธีการผลิต หมายถึง ลูกจ้างทั้งหมดที่ทำงานเกี่ยวข้องโดยตรงกับการผลิตในขั้นตอนต่างๆ หรือกิจกรรมที่เกี่ยวข้องกับการผลิต โดยได้รับค่าจ้างเงินเดือน

- ผู้ปฏิบัติงานมีฝีมือ หมายถึงผู้ที่ทำงานด้านการผลิตซึ่งเคยได้รับการฝึกฝนอบรมมาก่อนอย่างน้อย 3 เดือน หรือผู้มีประสบการณ์ในการทำงาน 5 ปีขึ้นไปในงานเฉพาะที่ทำอยู่ เช่น ช่างนาถงานดูแลเครื่องจักร ผู้ผลิต หรือติดตั้งอุปกรณ์ ผู้เดินเครื่องจักร ผู้ประกอบชิ้นส่วนต่างๆ เป็นต้น

- ผู้ปฏิบัติงานไม่มีฝีมือ หมายถึงผู้ที่ทำงานด้านการผลิตที่ได้รับการฝึกงานก่อนปฏิบัติงานน้อยกว่า 2 สัปดาห์ เช่น พนักงาน ทำความสะอาดเครื่องจักร

3) ลูกจ้างอื่นๆ หมายถึง ลูกจ้างทั้งหมดนอกเหนือจากลูกจ้างในกรรมวิธีการผลิต รวมถึงผู้ปฏิบัติงานนักบริหาร นักวิชาการ เสมียน พนักงาน เช่น ผู้จัดการ ผู้อำนวยการ และกรรมการบริหารที่ได้รับค่าจ้าง เงินเดือน ผู้ปฏิบัติงานในห้องทดลองและนักวิจัย พนักงานพิมพ์ดีด พนักงานบัญชี และพนักงานขาย เป็นต้น

ไม่รวมคนทำงาน ดังต่อไปนี้

- ผู้บริหารหรือผู้ถือหุ้นที่ได้รับเบี้ยประชุมเป็นครั้งคราว

- คนทำงานของสถานประกอบการอื่นที่มาปฏิบัติงานประจำที่สถานประกอบการแห่งนี้

- คนทำงานที่รับงานไปทำที่บ้าน แล้วนำมาส่งโดยไม่ได้ลงทุนซื้อวัสดุ อุปกรณ์ (หรือถ้ามีการใช้เครื่องมือส่วนตัวเล็กน้อยได้ เช่น มีด เข็ม ด้าย)

- คนงานที่ทำงานเป็นระยะเวลานาน เช่น ลาไปราชการทหาร

- คนที่สถานประกอบการจ้างมาทำงานเฉพาะอย่างเป็นครั้งคราว เช่น กรรมกรที่จ้างมาขนของ พนักงานเดินตลาดหรือตัวแทนขายที่ไม่มีเงินเดือนประจำ

- ลูกจ้างเช่าหรือแรงงานเช่า หมายถึง ลูกจ้างเฉพาะหรืออยู่ในกระบวนการผลิตที่ส่งตัวจากสำนักจัดหางานหรือองค์กรที่คล้ายคลึงกัน ให้แก่สถานประกอบการในอุตสาหกรรมการผลิต สำนักจัดหางานดังกล่าวไม่มีหน้าที่บังคับบัญชาลูกจ้างซึ่งอยู่ภายใต้การควบคุม

(การสั่งการหรือการบังคับบัญชา) ของลูกจ้างของ
สำนักจัดหางาน ลูกจ้างเหล่านี้จะมีชื่อในบัญชี
เงินเดือนของสำนักจัดหางาน ไม่ใช่ของสถาน
ประกอบการ ข้อมูลเกี่ยวกับแรงงานเช่า จะเป็น
ประโยชน์สำหรับการวิเคราะห์ผลผลิตภาพแรงงาน
ของหน่วยอุตสาหกรรมที่ทำการผลิต ซึ่งมีการป้อน
แรงงานเช่าเป็นวัตถุดิบในการผลิตที่แท้จริง
แรงงานต่อไปนี้ไม่จัดอยู่ในหมวดแรงงานเช่า

- เจ้าหน้าที่ชั่วคราวที่ได้รับ
จากบริการจัดหาเจ้าหน้าที่
- ผู้รับเหมา ผู้รับเหมาช่วงหรือ
ผู้รับเหมาอิสระ
- บริการที่อยู่ใต้การบริหาร
จัดการ เช่น แม่บ้าน พนักงานรักษาความ
ปลอดภัย บริการปรับปรุงภูมิทัศน์
- บริการวิชาชีพหรือบริการ
ด้านเทคนิคที่ซื้อมาจากกิจการอื่น เช่น
บริการที่ปรึกษาด้านซอฟต์แวร์ การจัดทำ
โปรแกรมคอมพิวเตอร์ บริการด้านวิศวกรรม
หรือบริการด้านบัญชี

2.3.8 ค่าตอบแทนแรงงาน

1) ค่าจ้าง เงินเดือน หมายถึง เงินที่
นายจ้างหรือสถานประกอบการจ่ายให้ลูกจ้าง
ระหว่างเดือนมกราคม - เดือนธันวาคม 2559
(ก่อนหักภาษีเงินได้บุคคลธรรมดา เงินสมทบ
กองทุนประกันสังคมในส่วนที่ลูกจ้างต้องจ่าย
ค่าประกันชีวิต และรายจ่ายอื่นๆ ของลูกจ้าง)
ตามข้อตกลงการจ้างแรงงาน โดยอาจจ่ายตาม
เงื่อนไขของระยะเวลา หรือจ่ายตามปริมาณงาน

2) ค่าล่วงเวลา โบนัส เงินรางวัลพิเศษ
เงินเพิ่มค่าครองชีพ ค่านายหน้า หมายถึง เงิน
นอกเหนือจากค่าจ้าง เงินเดือนที่สถาน

ประกอบการจ่ายให้แก่ลูกจ้างเป็นค่าตอบแทนใน
การทำงาน

3) สวัสดิการและผลประโยชน์ตอบแทน
อื่น ๆ หมายถึง ผลประโยชน์ตอบแทนแรงงาน
ที่นายจ้างหรือสถานประกอบการจ่าย หรือบริการ
ให้แก่ลูกจ้าง ได้แก่ ค่าตอบแทนแรงงานที่จ่ายเป็น
สิ่งของหรือผลผลิต และสวัสดิการที่นายจ้างจัดหา
หรือบริการลูกจ้าง เช่น อาหาร เครื่องดื่ม บ้านพัก
คนงาน ค่าเช่าบ้าน ค่าซ่อมแซมที่อยู่อาศัย
ค่ารักษาพยาบาล บริการดูแลบุตร พาหนะรับส่ง
มาทำงาน บันเทิงหรือนันทนาการต่างๆ ที่จัดให้
ลูกจ้าง เป็นต้น **ทั้งนี้ไม่รวมเสื้อผ้า เครื่องแบบที่
ใช้เฉพาะในการปฏิบัติงาน (ค่าเสื้อผ้า เครื่องแบบ
ที่ใช้เฉพาะในการปฏิบัติงาน ถือเป็นค่าใช้จ่ายอื่นๆ
ของสถานประกอบการ)**

4) เงินที่สถานประกอบการจ่ายสมทบ
เข้ากองทุนเพื่อการประกันสังคม ฯลฯ หมายถึง
เงินที่สถานประกอบการจ่ายสมทบเข้ากองทุนเพื่อ
การประกันสังคมของทั้งรัฐบาลและเอกชน เพื่อมิ
ให้ลูกจ้างได้รับความเดือดร้อนเมื่อต้องขาดรายได้
ไปบางส่วนหรือทั้งหมดอันเนื่องมาจากการเจ็บป่วย
หรือประสบอันตรายทั้งในและนอกเวลาทำงาน
การคลอดบุตร ทูพพลภาพ การว่างงาน ชราภาพ
และเสียชีวิต เงินดังกล่าว เช่น เงินสมทบกองทุน
ประกันสังคม กองทุนเงินทดแทน กองทุนสำรอง
เลี้ยงชีพ เป็นต้น

**2.3.9. ค่าซื้อวัตถุดิบและวัสดุประกอบที่
ใช้ในการผลิต** หมายถึง มูลค่าของวัตถุดิบและ
ส่วนประกอบที่สถานประกอบการจัดซื้อ หรือ
ได้รับมาจากสำนักงานใหญ่ ในระหว่างเดือน
มกราคม - เดือนธันวาคม 2559 เพื่อใช้ในการผลิต
โดยสถานประกอบการเอง หรือจ้างสถาน
ประกอบการอื่นหรือผู้อื่นทำการผลิต มูลค่า

ดังกล่าวเป็นมูลค่าที่นำส่งถึงสถานประกอบการ ซึ่งรวมค่าภาษีขาเข้า ค่าขนส่ง ค่าประกันภัย ค่าบรรจุหีบห่อ เป็นต้น

2.3.10. ค่าเชื้อเพลิง หมายถึง มูลค่าของ เชื้อเพลิงทุกชนิดที่ซื้อมา เพื่อใช้เป็นเชื้อเพลิง สำหรับพลังงานและความร้อน **ไม่รวม เชื้อเพลิงที่เป็นส่วนประกอบของผลิตภัณฑ์ หรือที่ใช้ในการผลิตกระแสไฟฟ้า หรือเชื้อเพลิงที่ได้จากผลพลอยได้ของกิจกรรมการผลิต เช่น ชี้อเลื่อย เป็นต้น**

2.3.11. ค่าไฟฟ้าที่ใช้ในการผลิต คือ มูลค่าไฟฟ้าทั้งหมดที่สถานประกอบการซื้อมาระหว่างเดือนมกราคม – เดือนธันวาคม 2559 รวมทั้งค่าไฟฟ้าที่ได้รับจากหน่วยพลังงานของสถานประกอบการอื่นแต่อยู่ในเครือเดียวกัน โดยจะต้องประมาณมูลค่าเหมือนกับการซื้อขายโดยปกติ

2.3.12. ค่าใช้จ่ายในการบำรุงรักษาและซ่อมแซมเครื่องจักร เครื่องมือฯ หมายถึง มูลค่าของค่าใช้จ่ายทั้งหมดที่ใช้ในการซ่อมแซมและบำรุงอาคาร และสินทรัพย์ถาวรอื่น เพื่อให้อยู่ในสภาพที่ดีใช้งานต่อไปได้ ทั้งนี้ให้รวมค่าใช้จ่ายในการบำรุงรักษา ซ่อมแซมที่จัดทำโดยสถานประกอบการที่อยู่ในเครือเดียวกันและให้ประมาณมูลค่าในการซ่อมแซมเหมือนกับการว่าจ้างสถานประกอบการอื่นหรือผู้อื่น

2.3.13. ค่าซื้อสินค้าที่ซื้อมาจำหน่ายในสภาพเดิม หมายถึง มูลค่าในการซื้อสินค้าเพื่อนำมาจำหน่ายในสภาพเดิม โดยไม่มีการเปลี่ยนแปลงสภาพ

2.3.14. ค่าจ้างเหมาจ่ายให้สถานประกอบการอื่นผลิตสินค้าให้ โดยสถานประกอบการจัดหาวัสดุให้ หมายถึง จำนวนเงินที่จ่ายเป็นค่าจ้างให้กับสถานประกอบการอื่น เพื่อทำการผลิตสินค้า โดยวัตถุดิบและส่วนประกอบในการผลิตเป็นของสถานประกอบการผู้จ้าง

2.3.15. ค่าธรรมเนียมที่จ่ายสำหรับลูกจ้าง (แรงงานเช่า) หมายถึง ค่าตอบแทนแรงงานของลูกจ้างเช่าที่สถานประกอบการผลิตจ่ายให้กับสำนักจัดหางาน

2.3.16. วัตถุดิบและสินค้าคงเหลือ หมายถึง มูลค่าของวัตถุดิบและวัสดุประกอบที่ใช้ในการผลิต และสินค้าคงเหลือซึ่งสถานประกอบการเป็นเจ้าของหรือควบคุมดูแลอยู่ ณ วันที่ 1 มกราคม และ วันที่ 31 ธันวาคม 2559 วัตถุดิบและสินค้าคงเหลือเหล่านี้อาจจะเก็บไว้ที่สถานประกอบการ หรือที่หน่วยงานช่วยเสริม หรือที่โกดังสินค้า

มูลค่าคงเหลือต้นปี คือ มูลค่าของสินค้า วัตถุดิบ และวัสดุประกอบฯ ที่เหลือมาจากปีก่อนเมื่อ 1 มกราคม 2559

มูลค่าคงเหลือปลายปี คือ มูลค่าของสินค้า วัตถุดิบและวัสดุประกอบฯ ที่เหลืออยู่เมื่อ 31 ธันวาคม 2559

2.3.17. ส่วนเปลี่ยนแปลงมูลค่าสินค้า วัตถุดิบและวัสดุประกอบฯ คงเหลือ หมายถึง ผลต่างระหว่างมูลค่าคงเหลือปลายปีและมูลค่าคงเหลือต้นปี (มูลค่าปลายปี – มูลค่าต้นปี)

2.3.18. ค่าใช้จ่ายในการบริหารและดำเนินการของสถานประกอบการ หมายถึง ค่าใช้จ่ายในการดำเนินกิจการต่างๆ ของสถานประกอบการ เช่น ค่าเช่าที่ดิน ค่าเช่าอาคารและที่ดินค่าเสื่อมราคาสินทรัพย์ถาวรทุกประเภท

ค่าน้ำประปา ค่าไฟฟ้า (ไม่รวมค่าไฟฟ้าที่ใช้ในการผลิต) ค่าไปรษณีย์ ค่าโทรเลข ค่าโทรศัพท์ ค่าทำบัญชี ค่าปรึกษา ค่าดอกเบี้ยจ่าย หนี้สูญ ค่าภาษี ค่าโฆษณา ค่านายหน้า และอื่นๆ เป็นต้น

2.3.19. มูลค่าขายผลผลิต หมายถึง มูลค่าการจำหน่ายผลิตภัณฑ์ที่สถานประกอบการผลิตขึ้นเองและ/หรือที่สถานประกอบการอื่นผลิตให้ โดยสถานประกอบการเป็นผู้จ่ายค่าวัสดุและวัสดุประกอบที่ใช้ในการผลิตในระหว่างเดือนมกราคม – เดือนธันวาคม 2559 ทั้งนี้ให้รวมมูลค่าผลผลิตที่สถานประกอบการผลิตเพื่อใช้เอง หรือให้คนทำงาน เป็นส่วนหนึ่งของค่าตอบแทนแรงงานผลผลิตที่จัดส่งให้สำนักงานใหญ่ สำนักงานสาขา หรือสำนักงานขายของโรงงาน และรายรับจากการขายผลพลอยได้และเศษวัสดุ

2.3.20. รายรับจากการขายสินค้าที่ซื้อ มาจำหน่ายในสภาพเดิม หมายถึง จำนวนเงินที่สถานประกอบการได้รับจากการขายสินค้าที่ซื้อมาจำหน่าย โดยไม่มีการเปลี่ยนแปลงสภาพ

2.3.21. รายรับจากการรับจ้างเหมาทำการผลิตสินค้าให้สถานประกอบการอื่น โดยสถานประกอบการเป็นผู้จัดหาวัสดุให้ หมายถึง จำนวนเงินที่ได้รับจากผู้จ้างในการรับจ้างเหมาทำการผลิตสินค้า โดยผู้จ้างจัดหาวัสดุให้ ถ้าเป็นการรับจ้างเหมาผลิตสินค้าให้สถานประกอบการในเครือเดียวกันให้คิดค่าบริการในการผลิตตามราคาตลาด หรือคิดจากค่าใช้จ่ายต่างๆ ที่เกิดขึ้นจริงในกระบวนการผลิต **โดยไม่รวมค่าวัสดุที่ผู้จ้างจัดหามาให้**

2.3.22. รายรับจากการให้บริการ บำรุงรักษา ซ่อมแซมและติดตั้งให้แก่สถานประกอบการอื่น หมายถึง จำนวนเงินที่สถานประกอบการได้รับจากการให้บริการ บำรุงรักษา

ซ่อมแซมและติดตั้งเครื่องจักรหรือโรงงานให้กับสถานประกอบการอื่นหรือลูกค้า สำหรับค่าบริการในการให้บริการแก่สถานประกอบการอื่นในเครือเดียวกัน ให้คิดมูลค่าการบริการโดยรวมค่าแรงงาน ค่าดำเนินการ และค่าวัสดุที่ใช้ในการให้บริการ

2.3.23. รายรับอื่นๆ หมายถึง มูลค่ารายรับอื่นๆ ของสถานประกอบการ เช่น รายรับจากการขายกากของเสียหรือวัสดุเหลือใช้ของสถานประกอบการ และค่าขายกระแสไฟฟ้า เป็นต้น

2.3.24. มูลค่าตามบัญชีของสินทรัพย์ถาวร หมายถึง มูลค่าสุทธิของสินทรัพย์ถาวรตามบัญชีเมื่อได้หักค่าเสื่อมราคา ค่าสึกหรอตามระยะเวลาการใช้จนถึงวันสิ้นปี สินทรัพย์ถาวร ได้แก่ ที่ดิน อาคาร เครื่องจักรและเครื่องมือ ยานพาหนะ เครื่องใช้สำนักงาน เป็นต้น มูลค่าสินทรัพย์ถาวรรวมถึงมูลค่าการต่อเติมดัดแปลง และปรับปรุงสินทรัพย์ถาวรในระหว่างเดือนมกราคม – เดือนธันวาคม 2559 เพื่อยืดอายุการใช้งาน หรือเพิ่มประสิทธิภาพการทำงาน

2.3.25. มูลค่าเพิ่ม

คำนวณโดย : มูลค่าเพิ่ม = มูลค่าผลผลิต - ค่าใช้จ่ายขั้นกลาง

มูลค่าผลผลิต หมายถึง รายรับของสถานประกอบการในรอบปี 2559 ซึ่งได้แก่

- 1) มูลค่าขายผลผลิต
- 2) รายรับจากการขายสินค้าที่ซื้อมาจำหน่ายในสภาพเดิม
- 3) รายรับจากการรับจ้างเหมาทำการผลิตสินค้าให้สถานประกอบการอื่น โดยสถานประกอบการจัดหาวัสดุให้

4) รายรับจากการให้บริการ บำรุงรักษา ซ่อมแซม และติดตั้งให้แก่สถานประกอบการอื่น

5) รายรับจากการให้เช่าอาคาร อาคารพร้อมที่ดิน ยานพาหนะ เครื่องจักรและเครื่องมือ ฯลฯ และรายรับอื่นๆ

6) ส่วนเปลี่ยนแปลงมูลค่าสินค้าคงเหลือ

ค่าใช้จ่ายชั้นกลาง หมายถึง รายจ่ายที่ใช้ในการดำเนินการในขบวนการผลิตของสถานประกอบการในรอบปี 2559 ซึ่งได้แก่

1) ค่าซื้อวัตถุดิบและวัสดุประกอบที่ใช้ในการผลิต

2) ค่าใช้จ่ายในการผลิต (ค่าเชื้อเพลิง และค่าไฟฟ้าที่ใช้ในการผลิต ค่าติดตั้งซ่อมแซมและบำรุงรักษาสินค้าที่จำหน่ายให้ลูกค้า ค่าติดตั้งซ่อมแซมและบำรุงรักษาเครื่องจักร เครื่องมือฯ และค่าใช้จ่ายในการผลิตอื่นๆ)

3) ค่าซื้อสินค้าที่ซื้อมาจำหน่ายในสภาพเดิม

4) ค่าจ้างเหมาจ่ายให้สถานประกอบการอื่นผลิตสินค้าให้ โดยสถานประกอบการจัดหาวัสดุให้

5) ค่าธรรมเนียมที่จ่ายสำหรับลูกจ้างเช่า (แรงงานเช่า)

6) ค่าใช้จ่ายในการขายของสถานประกอบการ (ค่าโฆษณา ค่าขนส่งสินค้าที่ขาย ค่านายหน้า ค่าประกันภัยและค่าใช้จ่ายในการขายอื่นๆ)

7) ค่าใช้จ่ายในการบริหารและดำเนินงานของสถานประกอบการ (ค่าใช้จ่ายในการบริหารและดำเนินงานฯ หักด้วยค่าเช่าที่ดิน ค่าดอกเบี้ยจ่าย หนี้สูญ และขาดทุนจากการเปลี่ยนแปลงอัตราแลกเปลี่ยนฯ)

8) ส่วนเปลี่ยนแปลงมูลค่าวัตถุดิบและวัสดุประกอบฯ คงเหลือ

2.4 แผนการสุ่มตัวอย่าง

2.4.1 สถานประกอบการที่มี คนทำงาน 1 - 10 คน

แผนการสุ่มตัวอย่างที่ใช้เป็นแบบ Stratified Systematic Sampling โดยมีประเภทมาตรฐานอุตสาหกรรม (ประเทศไทย) ปี 2552 (Thailand Standard Industrial Classification: TSIC 2009) ในระดับกิจกรรมเป็นสตราตัม มีทั้งสิ้น 409 สตราตัม ขนาดของสถานประกอบการเป็นสตราตัมย่อย (มี 2 ขนาด คือจำนวนคนทำงาน 1 - 5 คน และ 6 - 10 คน) หรือ 2 สตราตัม และสถานประกอบการเป็นหน่วยตัวอย่าง ซึ่งในการเลือกสถานประกอบการตัวอย่างในแต่ละสตราตัม และสตราตัมย่อย อย่างอิสระต่อกันด้วยวิธีการเลือกตัวอย่างแบบมีระบบ

2.4.2 สถานประกอบการที่มี คนทำงานตั้งแต่ 11 คนขึ้นไป

กำหนดให้ทุกสถานประกอบการเป็นหน่วยตัวอย่างและให้ทำการแจกแจงสถานประกอบการทุกแห่ง ซึ่งวัดด้วยคนทำงานมี 10 ขนาด (ที่มีคนทำงาน 11 - 15 คน 16 - 20 คน 21 - 25 คน 26 - 30 คน 31 - 50 คน 51 - 100 คน 101 - 200 คน 201 - 500 คน 501 - 1,000 คน และที่มีคนทำงานตั้งแต่ 1,000 คน ขึ้นไป)

2.5 รายการข้อมูลที่เก็บรวบรวม

สำหรับแบบสอบถามที่ใช้ในการสัมภาษณ์ และบันทึกรายละเอียดข้อมูลของสถาน

ประกอบการที่อยู่ในข่ายการสำมะโนนี้ ประกอบด้วย

1) ข้อมูลทั่วไปของสถานประกอบการ ได้แก่ ชื่อและที่ตั้งสถานประกอบการ ประเภทอุตสาหกรรมการผลิตของสถานประกอบการ รูปแบบการจัดตั้งตามกฎหมาย รูปแบบการจัดตั้งทางเศรษฐกิจ ระยะเวลาในการดำเนินกิจการ ทุนจดทะเบียน การมีต่างประเทศร่วมลงทุนหรือถือหุ้น การส่งผลผลิตออกไปจำหน่ายต่างประเทศ การใช้วัตถุดิบหรือวัสดุประกอบการผลิตที่มาจากต่างประเทศ และอัตราการใช้กำลังการผลิต

2) คนทำงาน ลูกจ้างและค่าตอบแทนแรงงาน

3) ต้นทุนการผลิต และค่าใช้จ่ายในการดำเนินกิจการ

4) ผลผลิตและรายรับ

5) วัตถุดิบและสินค้าคงเหลือต้นงวดและปลายงวด

6) สินทรัพย์ถาวรของสถานประกอบการ

7) การทำธุรกรรมเกี่ยวกับสินค้าและบริการกับต่างประเทศ

8) การมีการใช้เทคโนโลยีสารสนเทศ และการสื่อสารในสถานประกอบการ เป็นต้น

2.6 การเก็บรวบรวมข้อมูลรายละเอียด

2.6.1 วิธีการเก็บรวบรวมข้อมูล โดยใช้วิธีการส่งเจ้าหน้าที่ ซึ่งเป็นข้าราชการและลูกจ้างของสำนักงานสถิติแห่งชาติออกไปทำการสัมภาษณ์เจ้าของ ผู้ประกอบการหรือผู้แทนที่สถานประกอบการมอบหมายให้เป็นผู้ให้ข้อมูล

2.6.2 คาบเวลาการปฏิบัติงาน การเก็บรวบรวมข้อมูลระหว่าง เมษายน – กรกฎาคม 2560

2.6.3 การอบรม การอบรมการปฏิบัติงาน

โครงการสำมะโนอุตสาหกรรม พ.ศ. 2560 การเก็บรวบรวมข้อมูลรายละเอียด แบ่งเป็น 3 ระดับ ดังนี้

1) ระดับสถิติจังหวัด เจ้าหน้าที่โครงการ เป็นผู้อบรมชี้แจงเกี่ยวกับแผนงาน แนวทางการบริหารโครงการและวิธีการปฏิบัติงาน

2) ระดับเจ้าหน้าที่ผู้อบรม เจ้าหน้าที่โครงการเป็นผู้อบรมชี้แจงเกี่ยวกับรายละเอียดของการปฏิบัติงานในขั้นตอนต่างๆ เช่น วิธีการเก็บรวบรวมข้อมูล การประมวลผลข้อมูล และการนำเสนอผลข้อมูล ให้กับเจ้าหน้าที่ผู้อบรม ซึ่งเป็นข้าราชการในส่วนกลางและส่วนภูมิภาค เพื่อทำหน้าที่อบรมเจ้าหน้าที่วิชาการและเจ้าหน้าที่ผู้ปฏิบัติงานเก็บรวบรวมข้อมูล

3) ระดับเจ้าหน้าที่วิชาการและเจ้าหน้าที่ผู้ปฏิบัติงานเก็บรวบรวมข้อมูล เจ้าหน้าที่ผู้อบรมจะเป็นผู้อบรมชี้แจงเกี่ยวกับรายละเอียดของการปฏิบัติงานในขั้นตอนต่างๆ ให้กับเจ้าหน้าที่วิชาการ และเจ้าหน้าที่ผู้ปฏิบัติงานเก็บรวบรวมข้อมูล ซึ่งเป็นข้าราชการ พนักงานราชการ หรือลูกจ้างชั่วคราว ทั้งส่วนกลางและส่วนภูมิภาค

2.7 การประมวลผลข้อมูล

การประมวลผลข้อมูลทุกขั้นตอน และการจัดทำรายงานผลระดับจังหวัด ดำเนินการที่สำนักงานสถิติจังหวัด โดยสำนักงานสถิติแห่งชาติในส่วนกลางให้การสนับสนุนทางด้านวิชาการ เช่น การจัดทำโปรแกรมสำหรับการบันทึกข้อมูลและการประมวลผลข้อมูล และการจัดทำต้นแบบตารางเสนอผลและรายงานผล เป็นต้น สำหรับข้อมูลพื้นฐานระดับภาคและที่วาระอาณาจักร จะทำการประมวลผลข้อมูลและจัดทำรายงานที่สำนักงานสถิติแห่งชาติในส่วนกลาง

2.8 การปิดตัวเลข

ผลรวมของแต่ละจำนวนอาจไม่เท่ากับยอดรวม ทั้งนี้เนื่องจากการปัดเศษ

2.9 ความคลาดเคลื่อนของข้อมูล

ข้อมูลที่นำเสนอไว้ในรายงานฉบับนี้อาจจะมีความคลาดเคลื่อนอยู่บ้าง ความคลาดเคลื่อนดังกล่าวเป็นความคลาดเคลื่อนจากการสุ่มตัวอย่าง (Sampling error) และความคลาดเคลื่อนที่ไม่ได้เกิดจากการสุ่มตัวอย่าง (Non-Sampling error) เช่น ผู้ตอบไม่ให้ข้อมูลตามความเป็นจริง ข้อมูลในแบบสอบถามไม่ครบถ้วน การลงรหัสผิดพลาดหรือการบันทึกข้อมูลผิดพลาด เป็นต้น อย่างไรก็ตามสำนักงานสถิติแห่งชาติได้พยายามควบคุมให้ข้อมูลมีความคลาดเคลื่อนน้อยที่สุด จึงขอให้ผู้ใช้ข้อมูลใช้ข้อมูลด้วยความระมัดระวังตามสมควร

2.10 การนำเสนอผลข้อมูล

การจัดทำรายงานผลสำมะโนอุตสาหกรรม พ.ศ. 2560 การเก็บรวบรวมข้อมูลรายละเอียด ดังนี้

- 1) รายงานผลเบื้องต้นระดับภาค และทั่วราชอาณาจักร
- 2) รายงานผลระดับจังหวัด จำนวน 77 ฉบับ
- 3) รายงานผลระดับภาค และทั่วราชอาณาจักร จำนวน 7 ฉบับ ได้แก่ กรุงเทพมหานคร ปริมณฑล ภาคกลาง ภาคเหนือ ภาคตะวันออกเฉียงเหนือ ภาคใต้ และทั่วราชอาณาจักร

บทที่ 3

ผลการสำมะโน

3.1 ข้อมูลทั่วไปของสถานประกอบการอุตสาหกรรม การผลิต

3.1.1 จำนวนสถานประกอบการ

ผลจากสำมะโนอุตสาหกรรม พ.ศ. 2560 ของจังหวัดเพชรบุรี มีจำนวนทั้งสิ้น 2,512 แห่ง พบว่าส่วนใหญ่เป็นสถานประกอบการที่ตั้งอยู่ในอำเภอเมืองเพชรบุรีมากที่สุด ประมาณ 1,010 แห่ง คิดเป็นร้อยละ 40.2 รองลงมา ได้แก่ อำเภอท่ายาง มีจำนวน

361 แห่ง คิดเป็นร้อยละ 14.4 อำเภอบ้านลาดและอำเภอท่ายาง มีจำนวน 299 แห่ง และ 298 แห่ง คิดเป็นร้อยละที่เท่ากัน คือ 11.9 อำเภอบ้านแหลมมีจำนวน 273 แห่ง คิดเป็นร้อยละ 10.9 อำเภอหนองหญ้าปล้อง มีจำนวน 163 แห่ง คิดเป็นร้อยละ 6.5 อำเภอแก่งกระจาน มีจำนวน 73 แห่ง คิดเป็นร้อยละ 2.9 และอำเภอหนองหญ้าปล้องมีจำนวน 34 แห่ง คิดเป็นร้อยละ 1.3

ตาราง 3.1 จำนวนและร้อยละของสถานประกอบการอุตสาหกรรมการผลิต จำแนกตามอำเภอ

อำเภอ	จำนวน	ร้อยละ
รวม	2,512	100.0
อำเภอเมืองเพชรบุรี	1,010	40.2
อำเภอเขาย้อย	163	6.5
อำเภอหนองหญ้าปล้อง	34	1.3
อำเภอชะอำ	298	11.9
อำเภอท่ายาง	361	14.4
อำเภอบ้านลาด	299	11.9
อำเภอบ้านแหลม	273	10.9
อำเภอแก่งกระจาน	73	2.9

3.1.2 หมวดย่อยอุตสาหกรรม

ผลจากสำมะโนอุตสาหกรรม พ.ศ. 2560 การเก็บรวบรวมข้อมูลรายละเอียด: การแข่งขันเมื่อพิจารณาจำนวนสถานประกอบการ ตามหมวดย่อยอุตสาหกรรม พบว่า สถานประกอบการอุตสาหกรรมการผลิตที่ตั้งอยู่ในจังหวัดเพชรบุรีส่วนใหญ่ (ร้อยละ 50.0) ประกอบอุตสาหกรรมการผลิตผลิตภัณฑ์อาหาร รองลงมาเป็นการผลิตเสื้อผ้าเครื่องแต่งกาย จำนวน 273 แห่ง (ร้อยละ 10.9) การผลิตผลิตภัณฑ์โลหะประดิษฐ์ (ยกเว้นเครื่องจักรและอุปกรณ์) จำนวน 231 แห่ง (ร้อยละ

9.2) การผลิตผลิตภัณฑ์อื่นๆ จำนวน 124 แห่ง (ร้อยละ 4.9) การผลิตไม้และผลิตภัณฑ์จากไม้และไม้ก๊อ (ยกเว้นเฟอร์นิเจอร์) การผลิตสิ่งของจากฟางและวัสดุถักสานอื่นๆ จำนวน 107 แห่ง (ร้อยละ 4.3) การซ่อมและการติดตั้งเครื่องจักรและอุปกรณ์ จำนวน 88 แห่ง (ร้อยละ 3.5) การพิมพ์และการผลิตซ้ำสื่อบันทึกข้อมูลจำนวน 81 แห่ง (ร้อยละ 3.2) การผลิตเฟอร์นิเจอร์ จำนวน 67 แห่ง (ร้อยละ 2.7) การผลิตผลิตภัณฑ์อื่นๆ ที่ทำจากแร่โลหะ จำนวน 58 แห่ง (ร้อยละ 2.3) การผลิตเครื่องตี จำนวน 52 แห่ง (ร้อยละ 2.1)

การผลิตสิ่งทอ จำนวน 47 แห่ง (ร้อยละ 1.9)
 การผลิตผลิตภัณฑ์ยางและพลาสติก จำนวน
 45 แห่ง (ร้อยละ 1.8) สำหรับการประกอบการ

อุตสาหกรรมการผลิตในหมวดย่อยอื่นๆ นอกเหนือจาก
 ที่กล่าวข้างต้น แต่ละหมวดย่อยมีสัดส่วนต่ำกว่า
 ร้อยละ 1.0 (ตาราง 3.2

ตาราง 3.2 จำนวนและร้อยละของสถานประกอบการอุตสาหกรรมการผลิต จำแนกตามหมวดย่อยอุตสาหกรรมและขนาดของสถานประกอบการ

หมวดย่อยอุตสาหกรรม	รวม	ขนาดของสถานประกอบการ					
		1 – 15 คน	16 – 25 คน	16 – 30 คน	31 – 50 คน	51 – 200 คน	มากกว่า 200 คน
รวม	2,512	2,399	31	15	22	28	17
	100.0	95.5	1.2	0.6	0.9	1.1	0.7
การผลิตผลิตภัณฑ์อาหาร	1,257	1,222	18	2	8	5	2
	100.0	97.2	1.4	0.2	0.6	0.4	0.2
การผลิตเครื่องดื่ม	52	51	-	1	-	-	-
	100.0	98.1	-	1.9	-	-	-
การผลิตสิ่งทอ	47	34	3	-	4	3	3
	100.0	72.3	6.4	-	8.5	6.4	6.4
การผลิตเสื้อผ้าเครื่องแต่งกาย	273	272	-	-	-	-	1
	100.0	99.6	-	-	-	-	0.4
การผลิตเครื่องหนังและผลิตภัณฑ์ที่เกี่ยวข้อง	9	8	-	-	-	-	1
	100.0	88.9	-	-	-	-	11.1
การผลิตไม้และผลิตภัณฑ์จากไม้และไม้ก๊อก (ยกเว้นเฟอร์นิเจอร์) การผลิตสิ่งของจากฟางและวัสดุถักสานอื่นๆ	107	103	1	-	3	-	-
	100.0	96.3	0.9	-	2.8	-	-
การผลิตกระดาษและผลิตภัณฑ์กระดาษ	3	2	-	-	-	1	-
	100.0	66.7	-	-	-	33.3	-
การพิมพ์และการผลิตซ้ำสื่อบันทึกข้อมูล	81	78	-	-	1	1	1
	100.0	96.4	-	-	1.2	1.2	1.2
การผลิตถ่านโค้กและผลิตภัณฑ์ที่ได้จากการถลุงปิโตรเลียม	2	1	-	-	1	-	-
	100.0	50.0	-	-	50.0	-	-
การผลิตเคมีภัณฑ์และผลิตภัณฑ์เคมี	12	7	1	1	-	2	1
	100.0	58.4	8.3	8.3	-	16.7	8.3
การผลิตเภสัชภัณฑ์ เคมีภัณฑ์ที่ใช้รักษาโรค และผลิตภัณฑ์จากพืชและสัตว์ที่ใช้รักษาโรค	4	3	-	1	-	-	-
	100.0	75.0	-	25.0	-	-	-
การผลิตผลิตภัณฑ์ยางและพลาสติก	45	37	1	2	-	3	2
	100.0	82.3	2.2	4.4	-	6.7	4.4
การผลิตผลิตภัณฑ์อื่นๆ ที่ทำจากแร่โลหะ	58	51	4	1	1	1	-
	100.0	88.0	6.9	1.7	1.7	1.7	-
การผลิตโลหะขั้นมูลฐาน	7	1	-	-	-	4	2
	100.0	14.3	-	-	-	57.1	28.6
การผลิตผลิตภัณฑ์โลหะประดิษฐ์ (ยกเว้นเครื่องจักรและอุปกรณ์)	231	225	1	1	-	3	1
	100.0	97.5	0.4	0.4	-	1.3	0.4
การผลิตผลิตภัณฑ์คอมพิวเตอร์ อิเล็กทรอนิกส์ และอุปกรณ์ที่ใช้ในการทางทัศนศาสตร์	2	-	1	-	1	-	-
	100.0	-	50.0	-	50.0	-	-
การผลิตอุปกรณ์ไฟฟ้า	4	2	-	-	-	1	1
	100.0	50.0	-	-	-	25.0	25.0

หมายเหตุ :- ไม่มีข้อมูล หรือข้อมูลมีค่าเป็น 0 หรือมีข้อมูลจำนวนน้อย

ตาราง 3.2 จำนวนและร้อยละของสถานประกอบการอุตสาหกรรมการผลิต จำแนกตามหมวดย่อยอุตสาหกรรมและขนาดของสถานประกอบการ (ต่อ)

หมวดย่อยอุตสาหกรรม	รวม	ขนาดของสถานประกอบการ					
		1 – 15 คน	16 – 25 คน	16 – 30 คน	31 – 50 คน	51 – 200 คน	มากกว่า 200 คน
การผลิตเครื่องจักรและเครื่องมือ ซึ่งมีได้จัดประเภทไว้ในที่อื่น	6	3	-	-	1	1	1
	100.0	49.9	-	-	16.7	16.7	16.7
การผลิตยานยนต์ รถพ่วง และรถกึ่งพ่วง	22	20	-	-	-	1	1
	100.0	90.8	-	-	-	4.6	4.6
การผลิตอุปกรณ์ขนส่งอื่นๆ	8	8	-	-	-	-	-
	100.0	100.0	-	-	-	-	-
การผลิตเฟอร์นิเจอร์	67	60	1	3	2	1	-
	100.0	89.5	1.5	4.5	3.0	1.5	-
การผลิตผลิตภัณฑ์อื่นๆ	124	120	-	3	-	1	-
	100.0	96.8	-	2.4	-	0.8	-
การซ่อมและการติดตั้งเครื่องจักรและอุปกรณ์	88	88	-	-	-	-	-
	100.0	100.0	-	-	-	-	-
การเก็บรวบรวมของเสียการบำบัด และการกำจัดของเสีย รวมถึงการนำของเสียกลับมาใช้ใหม่กิจกรรม การบำบัดและ บริการจัดการของเสียอื่นๆ	3	3	-	-	-	-	-
	100.0	100.0	-	-	-	-	-

หมายเหตุ :- ไม่มีข้อมูล หรือข้อมูลมีค่าเป็น 0 หรือมีข้อมูลจำนวนน้อย

3.1.3 ขนาดของสถานประกอบการ

สถานประกอบการส่วนใหญ่เป็นสถานประกอบการขนาดเล็กที่มีคนทำงาน 1 – 15 คน จำนวน 2,399 แห่ง คิดเป็นร้อยละ 95.5 รองลงมา เป็นสถานประกอบการที่มีคนทำงาน 16 – 25 คน จำนวน 31 คน คิดเป็นร้อยละ 1.2 และสถานประกอบการที่มีคนทำงาน 51 – 200 คน จำนวน 28 คน คิดเป็นร้อยละ 1.1 สำหรับสถานประกอบการขนาดอื่นๆ นอกเหนือจากที่กล่าวข้างต้นมีสัดส่วนต่ำกว่าร้อยละ 1.0 (ตาราง 3.3)

3.1.4 รูปแบบการจัดตั้งตามกฎหมาย

สำหรับรูปแบบการจัดตั้งตามกฎหมาย พบว่า สถานประกอบการมีการจัดตั้งในรูปแบบส่วนบุคคล จำนวน 2,315 แห่ง คิดเป็นร้อยละ 92.2 รองลงมาเป็นการจัดตั้งในรูปแบบบริษัท จำกัด บริษัทจำกัด(มหาชน) จำนวน 113 แห่ง คิดเป็นร้อยละ 4.5 สหกรณ์ กลุ่มแม่บ้าน และอื่นๆ มีจำนวน 58 แห่ง คิดเป็นร้อยละ 2.2 สำหรับห้างหุ้นส่วนจำกัด ห้างหุ้นส่วนสามัญนิติบุคคล มีเพียง 26 แห่ง คิดเป็นร้อยละ 1.1 (ตาราง 3.3)

ตาราง 3.3 จำนวนและร้อยละสถานประกอบการอุตสาหกรรมการผลิต จำแนกตามลักษณะของสถานประกอบการ

ลักษณะของสถานประกอบการ	จำนวน	ร้อยละ
รวม	2,512	100.0
ขนาดของสถานประกอบการ		
1 – 15 คน	2,399	95.5
16 – 25 คน	31	1.2
26 – 30 คน	15	0.6
31 – 50 คน	22	0.9
51 – 200 คน	28	1.1
มากกว่า 200 คน	17	0.7

ตาราง 3.3 จำนวนและร้อยละสถานประกอบการอุตสาหกรรมการผลิต จำแนกตามลักษณะของสถานประกอบการ (ต่อ)

ลักษณะของสถานประกอบการ	จำนวน	ร้อยละ
รูปแบบการจัดตั้งตามกฎหมาย		
ส่วนบุคคล	2,315	92.2
ห้างหุ้นส่วนจำกัด ห้างหุ้นส่วนสามัญนิติบุคคล	26	1.1
บริษัทจำกัด บริษัทจำกัด (มหาชน)	113	4.5
สหกรณ์ กลุ่มแม่บ้าน และอื่นๆ	58	2.2
รูปแบบการจัดตั้งทางเศรษฐกิจ		
สำนักงานแห่งเดียว	2,458	97.9
สำนักงานใหญ่	9	0.3
สำนักงานสาขา	45	1.8
ระยะเวลาในการดำเนินการ		
น้อยกว่า 5 ปี	578	23.0
5 - 9 ปี	445	17.7
10 - 19 ปี	766	30.5
20 - 29 ปี	428	17.0
ตั้งแต่ 30 ปีขึ้นไป	295	11.8

3.1.5 ระยะเวลาในการดำเนินการ

ระยะเวลาในการดำเนินการกิจการ หรืออายุของกิจการแสดงให้เห็นว่า ส่วนใหญ่เป็นสถานประกอบการที่ดำเนินการมาแล้ว 10 - 19 ปี มีจำนวน 766 แห่ง คิดเป็นร้อยละ 30.5 รองลงมาเป็นการดำเนินการน้อยกว่า 5 ปี , 5 - 9 ปี และ 20 - 29 ปี มีจำนวน 578 , 445 และ 428 แห่ง คิดเป็นร้อยละ 23.0 , 17.7 และ 17.0 ตามลำดับ ในขณะที่ดำเนินการตั้งแต่ 30 ปีขึ้นไป มีจำนวนเพียง 295 แห่ง คิดเป็นร้อยละ 11.8 (ตาราง 3.3)

3.2 ข้อมูลสถิติที่สำคัญ จำแนกตามขนาดของสถานประกอบการและหมวดย่อยอุตสาหกรรม

3.2.1 คนทำงานและค่าตอบแทนแรงงาน

1) จำนวนคนทำงาน

คนทำงานในสถานประกอบการประกอบ การที่ตั้งอยู่ในจังหวัดเพชรบุรี มีประมาณ 16,993 คน โดยส่วนใหญ่ของคนทำงานปฏิบัติงานอยู่ในสถานประกอบการที่มีคนทำงาน 1 - 15 คน จำนวน

6,999 คน (ร้อยละ 41.2) รองลงมาเป็นสถานประกอบการที่มีคนทำงานมากกว่า 200 คน จำนวน 5,235 คน (ร้อยละ 30.7) และ 51 - 200 คน จำนวน 2,898 คน (ร้อยละ 17.1) สำหรับสถานประกอบการที่มีคนทำงานขนาดอื่นๆ นอกเหนือจากที่กล่าวข้างต้นมีสัดส่วนต่ำกว่า ร้อยละ 5.0

หากพิจารณาตามหมวดย่อยอุตสาหกรรม พบว่า เป็นคนทำงานที่ปฏิบัติงานอยู่ในอุตสาหกรรมการผลิตผลิตภัณฑ์อาหาร จำนวน 5,845 คน (ร้อยละ 34.4) รองลงมาเป็นปฏิบัติงานในอุตสาหกรรมการผลิตสิ่งทอ , การผลิตผลิตภัณฑ์โลหะประดิษฐ์(ยกเว้น เครื่องจักรและอุปกรณ์) , การผลิตโลหะขั้นพื้นฐาน และการผลิตผลิตภัณฑ์ยางและพลาสติก จำนวน 1,930 คน (ร้อยละ 11.4) , 1,346 คน (ร้อยละ 7.9) , 1,149 คน (ร้อยละ 6.8) และ 1,128 คน (ร้อยละ 6.6) ตามลำดับ สำหรับการประกอบอุตสาหกรรมการผลิตในหมวดย่อยอื่นๆ นอกจากที่กล่าวข้างต้นมีสัดส่วนของ

คนทำงานไม่เกินร้อยละ 4.5 ของคนทำงานทั้งสิ้น (ตาราง 3.4)

2) จำนวนลูกจ้าง

ด้านการจ้างงาน พบว่า มีจำนวนลูกจ้างปฏิบัติงานอยู่ในสถานประกอบการประมาณ 13,038 คน โดยส่วนใหญ่ของลูกจ้างปฏิบัติงานอยู่ในสถานประกอบการที่มีคนทำงานมากกว่า 200 คน จำนวน 5,235 คน (ร้อยละ 40.2) รองลงมาเป็นสถานประกอบการที่มีคนทำงาน 1 – 15 คน จำนวน 3,107 คน (ร้อยละ 23.8) และ 51 – 200 คน จำนวน 2,895 คน (ร้อยละ 22.2) สำหรับสถานประกอบการที่มีลูกจ้างขนาดอื่นๆ นอกเหนือจากที่กล่าวข้างต้นมีสัดส่วนต่ำกว่าร้อยละ 6.5

หากพิจารณาตามหมวดย่อยอุตสาหกรรม พบว่า เป็นลูกจ้างที่ปฏิบัติงานอยู่ในอุตสาหกรรมการผลิตผลิตภัณฑ์อาหาร จำนวน 3,499 คน (ร้อยละ 26.8) รองลงมาเป็นปฏิบัติงานในอุตสาหกรรมการผลิตสิ่งทอ , การผลิตโลหะขั้นพื้นฐาน , การผลิตผลิตภัณฑ์ยางและพลาสติก และการผลิตผลิตภัณฑ์โลหะประดิษฐ์(ยกเว้นเครื่องจักรและอุปกรณ์) จำนวน 1,860 คน (ร้อยละ 14.3) , 1,147 คน (ร้อยละ 8.8) , 1,084 คน (ร้อยละ 8.3) และ 1,051 คน (ร้อยละ 8.1) ตามลำดับสำหรับการประกอบอุตสาหกรรมการผลิตในหมวดย่อยอื่นๆ นอกจากที่กล่าวข้างต้นมีสัดส่วนของลูกจ้างไม่เกินร้อยละ 4.0 ของลูกจ้างทั้งสิ้น (ตาราง 3.4)

3) ค่าตอบแทนแรงงาน

ลูกจ้างปฏิบัติงานอยู่ในสถานประกอบการที่ตั้งอยู่ในจังหวัดเพชรบุรี ได้รับค่าตอบแทนแรงงาน รวมทั้งสิ้นประมาณ 1,499.5 ล้านบาท โดยลูกจ้างในสถานประกอบการที่มีคน

มากกว่า 200 คน ได้รับค่าตอบแทนแรงงานสูงที่สุด 674.9 ล้านบาท รองลงมา คือ ลูกจ้างที่ปฏิบัติงานอยู่ในสถานประกอบการที่มีคนทำงาน 51 – 200 คน ได้รับค่าตอบแทนแรงงาน ประมาณ 352.6 ล้านบาท สำหรับลูกจ้างที่ปฏิบัติงานในสถานประกอบการที่มีคนทำงาน 26 – 30 คน ได้รับค่าตอบแทนต่ำที่สุด 41.1 ล้านบาท

เมื่อพิจารณาตามหมวดย่อยอุตสาหกรรม พบว่า ลูกจ้างในอุตสาหกรรมผลิตผลิตภัณฑ์อาหาร ได้รับค่าตอบแทนแรงงาน 338.7 ล้านบาท รองลงมา ได้แก่ ลูกจ้างในอุตสาหกรรมการผลิตสิ่งทอ ได้รับค่าตอบแทนแรงงาน 227.1 ล้านบาท และ การผลิตโลหะขั้นมูลฐาน ได้รับค่าตอบแทนแรงงาน 144.1 ล้านบาท ในขณะที่ลูกจ้างงานในอุตสาหกรรมการผลิตอุปกรณ์ขนส่งอื่นๆ ค่าตอบแทนต่ำที่สุด 0.7 ล้านบาท (ตาราง 3.4)

4) ค่าตอบแทนแรงงานเฉลี่ย

ลูกจ้างปฏิบัติงานอยู่ในสถานประกอบการที่ตั้งอยู่ในจังหวัดเพชรบุรี ได้รับค่าตอบแทนแรงงานเฉลี่ยต่อคนต่อปี ประมาณ 115,010.4 บาท โดยลูกจ้างในสถานประกอบการที่มีคนทำงานมากกว่า 200 คน ได้รับค่าตอบแทนแรงงานเฉลี่ยต่อคนต่อปีสูงที่สุด 128,915.9 บาท รองลงมา คือ ลูกจ้างที่ปฏิบัติงานอยู่ในสถานประกอบการที่มีคนทำงาน 51 – 200 คน ได้รับค่าตอบแทนแรงงานเฉลี่ยต่อคนต่อปี ประมาณ 121,781.9 บาท สำหรับลูกจ้างที่ปฏิบัติงานในสถานประกอบการที่มีคนทำงาน 26 – 30 คน ได้รับค่าตอบแทนเฉลี่ยต่อคนต่อปีต่ำที่สุด 90,754.8 บาท

เมื่อพิจารณาตามหมวดย่อยอุตสาหกรรม พบว่า ลูกจ้างในอุตสาหกรรมผลิตเครื่องหนังและผลิตภัณฑ์ที่เกี่ยวข้อง ได้รับค่าตอบแทนแรงงานเฉลี่ยต่อคนต่อปี 165,285.8 บาท รองลงมา ได้แก่ ลูกจ้างในอุตสาหกรรมการผลิตเครื่องจักรและ

เครื่องมือ ซึ่งมีได้จัดประเภทไว้ในที่อื่น ได้รับ
ค่าตอบแทนแรงงานเฉลี่ยต่อคนต่อปี 149,338.7
บาท และการผลิตผลิตภัณฑ์โลหะประดิษฐ์(ยกเว้น

เครื่องจักรและอุปกรณ์) ได้รับค่าตอบแทนแรงงาน
131,079.2 บาท ในขณะที่ลูกจ้างงานใน
อุตสาหกรรมการผลิตเครื่องตี๋ม ค่าตอบแทนเฉลี่ย
ต่อคนต่อปีต่ำที่สุด 75,710.9 บาท (ตาราง 3.4)

ตาราง 3.4 คนทำงาน ลูกจ้าง และค่าตอบแทนแรงงาน จำแนกตามขนาดของสถานประกอบการและหมวดย่อยอุตสาหกรรม

ขนาดของสถานประกอบการ/ หมวดย่อยอุตสาหกรรม	จำนวน สถาน ประกอบการ	คนทำงาน		ลูกจ้าง		ค่าตอบแทนแรงงาน	
		จำนวน	ร้อยละ	จำนวน	ร้อยละ	มูลค่า	เฉลี่ยต่อ คนต่อปี
	(แห่ง)	(คน)		(คน)		(พันบาท)	(บาท)
รวม	2,512	16,993	100.0	13,038	100.0	1,499,505.4	115,010.4
ขนาดของสถานประกอบการ							
1 – 15 คน	2,399	6,999	41.2	3,107	23.8	281,975.2	90,754.8
16 – 25 คน	31	613	3.6	573	4.4	56,008.6	97,746.2
26 – 30 คน	15	417	2.5	408	3.1	41,062.3	100,642.8
31 – 50 คน	22	831	4.9	820	6.3	93,026.0	113,446.3
51 – 200 คน	28	2,898	17.1	2,895	22.2	352,558.5	121,781.9
มากกว่า 200 คน	17	5,235	30.7	5,235	40.2	674,874.8	128,915.9
หมวดย่อยอุตสาหกรรม							
การผลิตผลิตภัณฑ์อาหาร	1,257	5,845	34.4	3,499	26.8	338,714.6	96,803.3
การผลิตเครื่องตี๋ม	52	231	1.4	140	1.1	10,599.5	75,710.9
การผลิตสิ่งทอ	47	1,930	11.4	1,860	14.3	227,104.8	122,099.3
การผลิตเสื้อผ้าเครื่องแต่งกาย	273	693	4.1	364	2.8	44,861.7	123,246.3
การผลิตเครื่องหนังและผลิตภัณฑ์ที่เกี่ยวข้อง	9	325	1.9	315	2.4	52,065.0	165,285.8
การผลิตไม้และผลิตภัณฑ์จากไม้และไม้ก๊อก (ยกเว้นเฟอร์นิเจอร์) การผลิตสิ่งของ จากฟางและวัสดุถักสานอื่นๆ	107	327	1.9	185	1.4	16,791.6	90,765.2
การผลิตกระดาษและผลิตภัณฑ์กระดาษ	3	D	D	D	D	D	D
การพิมพ์และการผลิตซ้ำสื่อบันทึกข้อมูล	81	600	3.5	487	3.7	57,594.1	118,263.1
การผลิตถ่านโค้กและผลิตภัณฑ์ที่ได้จากการ ถ่านปิโตรเลียม	2	D	D	D	D	D	D
การผลิตเคมีภัณฑ์และผลิตภัณฑ์เคมี	12	428	2.5	418	3.2	45,771.2	109,500.5
การผลิตพลาสติกภัณฑ์ เคมีภัณฑ์ที่ใช้รักษาโรค และผลิตภัณฑ์จากพืชและสัตว์ที่ใช้รักษาโรค	4	43	0.3	38	0.3	3,512.0	92,420.3
การผลิตผลิตภัณฑ์ยางและพลาสติก	45	1,128	6.6	1,084	8.3	124,658.8	114,998.9
การผลิตผลิตภัณฑ์อื่นๆ ที่ทำจากแร่โลหะ	58	473	2.8	401	3.1	41,748.8	104,111.8
การผลิตโลหะขั้นมูลฐาน	7	1,149	6.8	1,147	8.8	144,145.2	125,671.5
การผลิตผลิตภัณฑ์โลหะประดิษฐ์ (ยกเว้น เครื่องจักรและอุปกรณ์)	231	1,346	7.9	1,051	8.1	137,764.2	131,079.2
การผลิตผลิตภัณฑ์คอมพิวเตอร์ อิเล็กทรอนิกส์ และอุปกรณ์ที่ใช้ในการทางทัศนศาสตร์	2	D	D	D	D	D	D
การผลิตอุปกรณ์ไฟฟ้า	4	453	2.7	450	3.5	54,818.2	121,818.3

หมายเหตุ :D ตัวเลขที่ไม่เปิดเผย

ตาราง 3.4 คนทำงาน ลูกจ้าง และค่าตอบแทนแรงงาน จำแนกตามขนาดของสถานประกอบการและหมวดย่อยอุตสาหกรรม (ต่อ)

ขนาดของสถานประกอบการ/ หมวดย่อยอุตสาหกรรม	จำนวน สถาน ประกอบการ (แห่ง)	คนทำงาน		ลูกจ้าง		ค่าตอบแทนแรงงาน	
		จำนวน	ร้อยละ	จำนวน	ร้อยละ	มูลค่า	เฉลี่ยต่อ คนต่อปี
		(คน)		(คน)		(พันบาท)	(บาท)
การผลิตเครื่องจักรและเครื่องมือ ซึ่งมีได้ จัดประเภทไว้ในที่อื่น	6	452	2.7	450	3.5	67,200.6	149,334.7
การผลิตยานยนต์ รถพ่วง และรถกึ่งพ่วง	22	322	1.9	300	2.3	37,090.0	123,633.2
การผลิตอุปกรณ์ขนส่งอื่นๆ	8	18	0.1	8	0.1	712.8	89,100.0
การผลิตเฟอร์นิเจอร์	67	360	2.1	295	2.3	33,541.2	113,699.1
การผลิตผลิตภัณฑ์อื่นๆ	124	447	2.6	232	1.8	21,219.6	91,463.9
การซ่อมและการติดตั้งเครื่องจักรและ อุปกรณ์	88	157	0.9	56	0.4	5,318.3	94,968.8
การเก็บรวบรวมของเสียการบำบัด และ การกำจัดของเสีย รวมถึงการนำของ เสียกลับมาใช้ใหม่	3	D	D	D	D	D	D

หมายเหตุ :D ตัวเลขที่ไม่เปิดเผย

3.2.2 มูลค่าผลผลิต ค่าใช้จ่ายชั้นกลาง และมูลค่าเพิ่ม

1) มูลค่าผลผลิต

จากตาราง 3.5 พบว่า สถานประกอบการอุตสาหกรรมการผลิตในจังหวัดเพชรบุรี มีมูลค่าผลผลิตรวมทั้งสิ้นประมาณ 37,854.4 ล้านบาท โดยมีสัดส่วนของมูลค่าเพิ่มต่อมูลค่าผลผลิตประมาณร้อยละ 19.7

หากพิจารณาตามขนาดของสถานประกอบการ พบว่า สถานประกอบการที่มีคนมากกว่า 200 คน มีมูลค่าสูงสุดประมาณ 12,897.4 ล้านบาท (ร้อยละ 34.1) รองลงมาเป็นขนาดคนทำงาน 51 – 200 คน มีมูลค่าประมาณ 11,530.9 ล้านบาท (ร้อยละ 30.5) สำหรับสถานประกอบการที่มีคนทำงานขนาดอื่นๆ นอกเหนือจากที่กล่าวข้างต้นมีมูลค่าในสัดส่วนที่ต่ำกว่า ร้อยละ 14.5

เมื่อพิจารณาตามหมวดย่อยอุตสาหกรรมประเภทต่างๆ พบว่า มูลค่าผลผลิตของสถานประกอบการ ส่วนใหญ่มาจากการผลิตสิ่งทอ

มีมูลค่าประมาณ 11,224.5 ล้านบาท (ร้อยละ 29.7) รองลงมาเป็นการผลิตผลิตภัณฑ์อาหาร มีมูลค่าประมาณ 9,841.0 ล้านบาท (ร้อยละ 26.0) การผลิตผลิตภัณฑ์อื่นๆ ที่ทำจากแร่โลหะ มีมูลค่าประมาณ 3,855.5 ล้านบาท (ร้อยละ 10.2) และการผลิตโลหะขั้นมูลฐาน มีมูลค่าประมาณ 3,073.1 ล้านบาท (ร้อยละ 8.1) สำหรับการประกอบอุตสาหกรรมการผลิตในหมวดย่อยอื่นๆ นอกจากที่กล่าวข้างต้นมีมูลค่าในสัดส่วนที่ต่ำกว่า 7.0

2) ค่าใช้จ่ายชั้นกลาง

ในด้านค่าใช้จ่ายชั้นกลางของสถานประกอบการอุตสาหกรรมการผลิตในจังหวัดเพชรบุรี มีค่าใช้จ่ายชั้นกลางทั้งสิ้นประมาณ 30,406.4 ล้านบาท

หากพิจารณาตามขนาดของสถานประกอบการ พบว่า สถานประกอบการที่มีคนมากกว่า 200 คน มีมูลค่าสูงสุดประมาณ 10,470.7 ล้านบาท (ร้อยละ 34.5) รองลงมาเป็นขนาดคนทำงาน 51 – 200 คน มีมูลค่าประมาณ

9,226.1 ล้านบาท (ร้อยละ 30.3) สำหรับสถานประกอบการที่มีคนทำงานขนาดอื่นๆ นอกเหนือจากที่กล่าวข้างต้นมีมูลค่าในสัดส่วนที่ต่ำกว่า ร้อยละ 15.0

เมื่อพิจารณาตามหมวดย่อยอุตสาหกรรม ประเภทต่างๆ พบว่า ค่าใช้จ่ายชั้นกลางของสถานประกอบการ ส่วนใหญ่มาจากการผลิตสิ่งทอ มีมูลค่าประมาณ 9,612.1 ล้านบาท (ร้อยละ 31.6) รองลงมาเป็นการผลิตผลิตภัณฑ์อาหาร มีมูลค่าประมาณ 7,976.3 ล้านบาท (ร้อยละ 26.2) การผลิตผลิตภัณฑ์อื่นๆ ที่ทำจากแร่โลหะ มีมูลค่าประมาณ 3,089.5 ล้านบาท (ร้อยละ 10.2) และการผลิตโลหะขั้นมูลฐาน มีมูลค่าประมาณ 2,209.0 ล้านบาท (ร้อยละ 7.3) สำหรับการประกอบอุตสาหกรรมการผลิตในหมวดย่อยอื่นๆ นอกจากที่กล่าวข้างต้นมีมูลค่าในสัดส่วนที่ต่ำกว่า 7.0

3) มูลค่าเพิ่ม

จากตาราง 3.5 แสดงให้เห็นว่าสถานประกอบการอุตสาหกรรมการผลิตในจังหวัดเพชรบุรี มีมูลค่าเพิ่มประมาณ 7,448.0 ล้านบาท

หากพิจารณาตามขนาดของสถานประกอบการ พบว่า สถานประกอบการที่มีคนทำงานมากกว่า 200 คน มีมูลค่าสูงสุดประมาณ 2,426.7 ล้านบาท (ร้อยละ 32.7) รองลงมาเป็นขนาดคนทำงาน 51 – 200 คน มีมูลค่าประมาณ 2,304.7 ล้านบาท (ร้อยละ 30.9) และขนาดคนทำงาน 1 – 15 คน มีมูลค่าประมาณ 1,490.2 ล้านบาท (ร้อยละ 20.0) สำหรับสถานประกอบการที่มีคนทำงานขนาดอื่นๆ นอกเหนือจากที่กล่าวข้างต้นมีมูลค่าในสัดส่วนที่ต่ำกว่า ร้อยละ 8.0

เมื่อพิจารณาตามหมวดย่อยอุตสาหกรรม พบว่า อุตสาหกรรมการผลิตผลิตภัณฑ์อาหารมีมูลค่าสูงที่สุดประมาณ 1,864.8 ล้านบาท (ร้อยละ 25.0) รองลงมาเป็นการผลิตสิ่งทอ มีมูลค่าประมาณ 1,612.4 ล้านบาท (ร้อยละ 21.6) การผลิตโลหะขั้นมูลฐาน มีมูลค่าประมาณ 864.1 ล้านบาท (ร้อยละ 11.6) และการผลิตผลิตภัณฑ์อื่นๆ ที่ทำจากแร่โลหะ มีมูลค่าประมาณ 766.0 ล้านบาท (ร้อยละ 10.3) สำหรับการประกอบอุตสาหกรรมการผลิตในหมวดย่อยอื่นๆ นอกจากที่กล่าวข้างต้นมีมูลค่าในสัดส่วนที่ต่ำกว่า 7.0

ตาราง 3.5 มูลค่าผลผลิต ค่าใช้จ่ายชั้นกลาง และมูลค่าเพิ่มของสถานประกอบการอุตสาหกรรมการผลิต จำแนกตามขนาดของสถานประกอบการ และหมวดย่อยอุตสาหกรรม

ขนาดของสถานประกอบการ/ หมวดย่อยอุตสาหกรรม	มูลค่าผลผลิต		ค่าใช้จ่ายชั้นกลาง		มูลค่าเพิ่ม		ต่อมูลค่า ผลผลิต (ร้อยละ)
	มูลค่า (พันบาท)	ร้อยละ	มูลค่า (พันบาท)	ร้อยละ	มูลค่า (พันบาท)	ร้อยละ	
รวม	37,854,363.0	100.0	30,406,376.7	100.0	7,447,986.4	100.0	19.7
ขนาดของสถานประกอบการ							
1 – 15 คน	5,368,609.6	14.2	3,878,440.4	12.8	1,490,169.2	20.0	27.8
16 – 25 คน	5,005,777.9	13.2	4,483,645.9	14.7	522,132.0	7.0	10.4
26 – 30 คน	510,301.5	1.3	389,979.2	1.3	120,322.3	1.6	23.6
31 – 50 คน	2,541,427.3	6.7	1,957,513.0	6.4	583,914.3	7.8	23.0
51 – 200 คน	11,530,869.0	30.5	9,226,122.2	30.3	2,304,746.8	30.9	20.0
มากกว่า 200 คน	12,897,377.7	34.1	10,470,676.0	34.5	2,426,701.8	32.7	18.8

หมายเหตุ : - ไม่มีข้อมูล หรือข้อมูลมีค่าเป็น 0 หรือมีข้อมูลจำนวนน้อย , D ตัวเลขที่ไม่เปิดเผย

ตาราง 3.5 มูลค่าผลผลิต ค่าใช้จ่ายชั้นกลาง และมูลค่าเพิ่มของสถานประกอบการอุตสาหกรรมการผลิต จำแนกตามขนาดของสถานประกอบการ และหมวดย่อยอุตสาหกรรม (ต่อ)

ขนาดของสถานประกอบการ/ หมวดย่อยอุตสาหกรรม	มูลค่าผลผลิต		ค่าใช้จ่ายชั้นกลาง		มูลค่าเพิ่ม		มูลค่าเพิ่ม ต่อมูลค่า ผลผลิต (ร้อยละ)
	มูลค่า (พันบาท)	ร้อยละ	มูลค่า (พันบาท)	ร้อยละ	มูลค่า (พันบาท)	ร้อยละ	
หมวดย่อยอุตสาหกรรม							
การผลิตผลิตภัณฑ์อาหาร	9,841,017.0	26.0	7,976,266.4	26.2	1,864,750.6	25.0	18.9
การผลิตเครื่องดื่ม	55,876.8	0.1	31,162.5	0.1	24,714.3	0.3	44.2
การผลิตสิ่งทอ	11,224,528.4	29.7	9,612,127.2	31.6	1,612,401.2	21.6	14.4
การผลิตเสื้อผ้าเครื่องแต่งกาย	185,823.6	0.5	112,933.0	0.4	72,890.6	1.0	39.2
การผลิตเครื่องหนังและผลิตภัณฑ์ที่เกี่ยวข้อง	57,332.4	0.2	30,110.7	0.1	27,221.8	0.4	47.5
การผลิตไม้และผลิตภัณฑ์จากไม้และไม้ก๊อก (ยกเว้นเฟอร์นิเจอร์) การผลิตสิ่งของจากฟาง และวัสดุถักสานอื่นๆ	82,922.4	0.2	58,947.2	0.2	23,975.2	0.3	28.9
การผลิตกระดาษและผลิตภัณฑ์กระดาษ	D	D	D	D	D	D	D
การพิมพ์และการผลิตซ้ำสื่อบันทึกข้อมูล	1,204,136.9	3.2	1,026,681.1	3.4	177,455.8	2.4	14.7
การผลิตถ่านโค้กและผลิตภัณฑ์ที่ได้จากการถลุง ปิโตรเลียม	D	D	D	D	D	D	D
การผลิตเคมีภัณฑ์และผลิตภัณฑ์เคมี	687,885.9	1.8	504,696.5	1.7	183,189.4	2.5	26.6
การผลิตเภสัชภัณฑ์ เคมีภัณฑ์ที่ใช้รักษาโรค และ ผลิตภัณฑ์จากพืชและสัตว์ที่ใช้รักษาโรค	20,288.5	0.1	12,436.5	0.1	7,852.0	0.1	38.7
การผลิตผลิตภัณฑ์ยางและพลาสติก	2,501,294.1	6.6	2,012,661.0	6.6	488,633.1	6.6	19.5
การผลิตผลิตภัณฑ์อื่นๆ ที่ทำจากแร่โลหะ	3,855,534.9	10.2	3,089,534.3	10.2	766,000.6	10.3	19.9
การผลิตโลหะขั้นมูลฐาน	3,073,102.6	8.1	2,209,005.2	7.3	864,097.4	11.6	28.1
การผลิตผลิตภัณฑ์โลหะประดิษฐ์ (ยกเว้น เครื่องจักรและอุปกรณ์)	1,789,443.3	4.7	1,397,566.5	4.6	391,876.8	5.3	21.9
การผลิตผลิตภัณฑ์คอมพิวเตอร์ อิเล็กทรอนิกส์ และอุปกรณ์ที่ใช้ในการทางทัศนศาสตร์	D	D	D	D	D	D	D
การผลิตอุปกรณ์ไฟฟ้า	290,035.7	0.8	249,732.1	0.8	40,303.6	0.5	13.9
การผลิตเครื่องจักรและเครื่องมือ ซึ่งมีได้จัด ประเภทไว้ในที่อื่น	1,368,862.9	3.6	988,162.3	3.2	380,700.6	2.1	27.8
การผลิตยานยนต์ รถพ่วง และรถกึ่งพ่วง	313,258.2	0.8	187,367.1	0.6	125,891.2	1.7	40.2
การผลิตอุปกรณ์ขนส่งอื่นๆ	14,544.1	-	9,810.3	-	4,733.8	0.1	32.5
การผลิตเฟอร์นิเจอร์	130,616.1	0.3	86,157.6	0.3	44,458.4	0.6	34.0
การผลิตผลิตภัณฑ์อื่นๆ	131,829.3	0.3	83,605.0	0.3	48,224.3	0.6	36.6
การซ่อมและการติดตั้งเครื่องจักรและอุปกรณ์	49,530.7	0.1	29,067.2	0.1	20,463.6	0.3	41.3
การเก็บรวบรวมของเสีย การบำบัดและการกำจัด ของเสียรวมถึงการนำของเสียกลับมาใช้ใหม่	D	D	D	D	D	D	D

หมายเหตุ : - ไม่มีข้อมูล หรือข้อมูลมีค่าเป็น 0 หรือมีข้อมูลจำนวนน้อย , D ตัวเลขที่ไม่เปิดเผย

3.2.3 มูลค่าผลผลิตและมูลค่าเพิ่มเฉลี่ยต่อสถานประกอบการ

จากตาราง 3.6 พบว่า สถานประกอบการอุตสาหกรรมการผลิตในจังหวัดเพชรบุรี มีมูลค่าผลผลิตเฉลี่ยต่อสถานประกอบการ ประมาณ 15.1 ล้านบาท และมูลค่าเพิ่มเฉลี่ยต่อสถานประกอบการ ประมาณ 3.0 ล้านบาท

หากพิจารณาตามขนาดของสถานประกอบการ พบว่า สถานประกอบการที่มีคนมากกว่า 200 คน มีมูลค่าผลผลิตเฉลี่ยต่อสถานประกอบการสูงสุด ประมาณ 758.7 ล้านบาท และสถานประกอบการที่มีคนทำงาน 1 - 15 คน มีมูลค่าผลผลิตเฉลี่ยต่อสถานประกอบการต่ำที่สุด ประมาณ 2.2 ล้านบาท สำหรับสถานประกอบการที่มีคนมากกว่า 200 คน มีมูลค่าเพิ่มเฉลี่ยต่อสถานประกอบการสูงสุด ประมาณ 142.7 ล้านบาท และสถานประกอบการที่มีคนทำงาน 1 - 15 คน มีมูลค่าเพิ่มเฉลี่ยต่อสถานประกอบการต่ำที่สุด ประมาณ 0.6 ล้านบาท

เมื่อพิจารณาในแต่ละหมวดย่อยอุตสาหกรรม พบว่า อุตสาหกรรมการผลิตโลหะขั้นมูลฐาน มีมูลค่าผลผลิตเฉลี่ยต่อสถานประกอบการสูงสุด ประมาณ 439.0 ล้านบาท สำหรับการซ่อมและการติดตั้งเครื่องจักรและอุปกรณ์ มีมูลค่าผลผลิตเฉลี่ยต่อสถานประกอบการต่ำที่สุด ประมาณ 0.6 ล้านบาท (ตาราง 3.6)

3.2.4 มูลค่าผลผลิตและมูลค่าเพิ่มเฉลี่ยต่อคนทำงาน

ในด้านมูลค่าผลผลิตและมูลค่าเพิ่มเฉลี่ยต่อคนทำงาน พบว่า สถานประกอบการอุตสาหกรรมการผลิต มีมูลค่าผลผลิตเฉลี่ยต่อคนทำงานประมาณ 2.2 ล้านบาท และมูลค่าเพิ่มเฉลี่ยต่อคนทำงานประมาณ 0.4 ล้านบาท

เมื่อพิจารณาตามขนาดของสถานประกอบการ พบว่า สถานประกอบการที่มีคน 16 - 25 คน มีมูลค่าผลผลิตเฉลี่ยต่อคนทำงานสูงสุด ประมาณ 8.2 ล้านบาท และสถานประกอบการที่มีคนทำงาน 1 - 15 คน มีมูลค่าผลผลิตเฉลี่ยต่อคนทำงานต่ำที่สุด ประมาณ 0.8 ล้านบาท สำหรับสถานประกอบการที่มีคน 16 - 25 คน มีมูลค่าเพิ่มเฉลี่ยต่อคนทำงานสูงสุด ประมาณ 0.9 ล้านบาท และสถานประกอบการที่มีคนทำงาน 1 - 15 คน มีมูลค่าเพิ่มเฉลี่ยต่อคนทำงานต่ำที่สุด ประมาณ 0.2 ล้านบาท

เมื่อพิจารณาในแต่ละหมวดย่อยอุตสาหกรรม พบว่า อุตสาหกรรมการผลิตโลหะขั้นมูลฐาน มีมูลค่าผลผลิตเฉลี่ยต่อคนทำงานสูงสุด ประมาณ 123.4 ล้านบาท สำหรับการผลิตเครื่องตั้งกาย การผลิตเครื่องหนังและผลิตภัณฑ์ที่เกี่ยวข้อง การผลิตไม้และไม้ก๊อ (ยกเว้นเฟอร์นิเจอร์) การผลิตสิ่งของจากฟางและวัสดุถักสานอื่นๆ การผลิตอุปกรณ์ไฟฟ้า การผลิตเฟอร์นิเจอร์ การผลิตภัณฑ์อื่นๆ การซ่อมและการติดตั้งเครื่องจักรและอุปกรณ์ มีมูลค่าผลผลิตเฉลี่ยต่อคนทำงานต่ำที่สุด ประมาณ 0.2 ล้านบาท (ตาราง 3.6)

ตาราง 3.6 มูลค่าผลผลิต มูลค่าเพิ่มเฉลี่ยต่อสถานประกอบการและต่อคนทำงาน จำแนกตามขนาดของสถานประกอบการและหมวดย่อยอุตสาหกรรม

หน่วย : พันบาท

ขนาดของสถานประกอบการ/ หมวดย่อยอุตสาหกรรม	มูลค่าผลผลิตเฉลี่ยต่อ		มูลค่าเพิ่มเฉลี่ยต่อ	
	สถานประกอบการ	คนทำงาน	สถานประกอบการ	คนทำงาน
รวม	15,069.4	2,227.6	2,965.0	438.3
ขนาดของสถานประกอบการ				
1 – 15 คน	2,237.9	767.1	621.2	212.9
16 – 25 คน	161,476.7	8,166.0	16,843.0	851.8
26 – 30 คน	34,020.1	1,223.7	8,021.5	288.5
31 – 50 คน	115,519.4	3,058.3	26,541.6	702.7
51 – 200 คน	411,816.7	3,978.9	82,312.4	795.3
มากกว่า 200 คน	758,669.3	2,463.7	142,747.2	463.6
หมวดย่อยอุตสาหกรรม				
การผลิตผลิตภัณฑ์อาหาร	7,829.0	1,683.7	1,483.5	319.0
การผลิตเครื่องดื่ม	1,074.6	241.9	475.3	107.0
การผลิตสิ่งทอ	238,819.8	5,815.8	34,306.4	835.4
การผลิตเสื้อผ้าเครื่องแต่งกาย	680.7	268.1	267.0	105.2
การผลิตเครื่องหนังและผลิตภัณฑ์ที่เกี่ยวข้อง	6,370.3	176.4	3,024.6	83.8
การผลิตไม้และผลิตภัณฑ์จากไม้และไม้ก๊อก (ยกเว้นเฟอร์นิเจอร์) การผลิตสิ่งของจากฟาง และวัสดุถักสานอื่นๆ	775.0	253.6	224.1	73.3
การผลิตกระดาษและผลิตภัณฑ์กระดาษ	D	D	D	D
การพิมพ์และการผลิตซ้ำสื่อบันทึกข้อมูล	14,865.9	2,006.9	2,190.8	295.8
การผลิตถ่านโค้กและผลิตภัณฑ์ที่ได้จากการถลุง ปิโตรเลียม	D	D	D	D
การผลิตเคมีภัณฑ์และผลิตภัณฑ์เคมี	57,323.8	1,607.2	15,265.8	428.0
การผลิตเภสัชภัณฑ์ เคมีภัณฑ์ที่ใช้รักษาโรค และ ผลิตภัณฑ์จากพืชและสัตว์ที่ใช้รักษาโรค	5,072.1	471.8	1,963.0	182.6
การผลิตผลิตภัณฑ์ยางและพลาสติก	55,584.3	2,217.5	10,858.5	433.2
การผลิตผลิตภัณฑ์อื่นๆ ที่ทำจากแร่โลหะ	66,474.7	8,151.2	13,206.9	1,619.5
การผลิตโลหะขั้นมูลฐาน	439,014.7	2,674.6	123,442.5	752.0
การผลิตผลิตภัณฑ์โลหะประดิษฐ์ (ยกเว้น เครื่องจักรและอุปกรณ์)	7,746.5	1,329.5	1,696.4	291.1
การผลิตผลิตภัณฑ์คอมพิวเตอร์ อิเล็กทรอนิกส์ และอุปกรณ์ที่ใช้ในการทางทัศนศาสตร์	D	D	D	D
การผลิตอุปกรณ์ไฟฟ้า	72,508.9	640.3	10,075.9	89.0
การผลิตเครื่องจักรและเครื่องมือ ซึ่งมีได้จัด ประเภทไว้ในที่อื่น	228,143.8	3,028.5	63,450.1	842.3
การผลิตยานยนต์ รถพ่วง และรถกึ่งพ่วง	14,239.0	972.9	5,722.3	391.0
การผลิตอุปกรณ์ขนส่งอื่นๆ	1,818.0	808.0	591.7	263.0
การผลิตเฟอร์นิเจอร์	1,949.5	362.8	663.6	123.5
การผลิตผลิตภัณฑ์อื่นๆ	1,063.1	294.9	388.9	107.9
การซ่อมและการติดตั้งเครื่องจักรและอุปกรณ์	562.8	315.5	232.5	130.3
การเก็บรวบรวมของเสีย การบำบัดและการกำจัดของเสียรวมถึงการนำของ เสียกลับมาใช้ใหม่	D	D	D	D

หมายเหตุ : D ตัวเลขที่ไม่เปิดเผย

ภาคผนวกตารางสถิติ

APPENDIX STATISTICAL TABLES

ภาคผนวก ก ตารางสถิติ

APPENDIX A STATISTICAL TABLES

ตอนที่ 1 ข้อมูลทั่วไปของสถานประกอบการ

PART 1 GENERAL INFORMATION OF ESTABLISHMENTS

ตอนที่ 1 ข้อมูลทั่วไปของสถานประกอบการ จำแนกตาม
ขนาดของสถานประกอบการ

PART 1 GENERAL INFORMATION OF ESTABLISHMENTS
BY SIZE OF ESTABLISHMENTS

สารบัญตารางสถิติ

LIST OF STATISTICAL TABLES

	หน้า
ตอนที่ 1	ข้อมูลทั่วไปของสถานประกอบการ จำแนกตามขนาดของสถานประกอบการ
Part 1	General Information of Establishments by Size of Establishment
ตาราง 1	จำนวนและร้อยละของสถานประกอบการอุตสาหกรรมการผลิต จำแนกตามรูปแบบการจัดตั้งตามกฎหมาย และขนาดของสถานประกอบการ
Table 1	Number and Percentage of Manufacturing Establishments by Form of Legal Organization and Size of Establishment
ตาราง 2	จำนวนและร้อยละของสถานประกอบการอุตสาหกรรมการผลิต จำแนกตามรูปแบบการจัดตั้งทางเศรษฐกิจ และขนาดของสถานประกอบการ
Table 2	Number and Percentage of Manufacturing Establishments by Form of Economic Organization and Size of Establishment
ตาราง 3	จำนวนและร้อยละของสถานประกอบการอุตสาหกรรมการผลิต จำแนกตามระยะเวลาในการดำเนินกิจการ และขนาดของสถานประกอบการ
Table 3	Number and Percentage of Manufacturing Establishments by Period of Operation and Size of Establishment
ตาราง 4	จำนวนและร้อยละของสถานประกอบการอุตสาหกรรมการผลิต จำแนกตามระยะเวลาการผลิตในปี 2559 และขนาดของสถานประกอบการ
Table 4	Number and Percentage of Manufacturing Establishments by Period of Operation In 2016 and Size of Establishment
ตาราง 5	จำนวนและร้อยละของสถานประกอบการอุตสาหกรรมการผลิต จำแนกตาม มูลค่าทุนจดทะเบียน และขนาดของสถานประกอบการ
Table 5	Number and Percentage of Manufacturing Establishments by Value of Registered Capital and Size of Establishment
ตาราง 6	จำนวนและร้อยละของสถานประกอบการอุตสาหกรรมการผลิต จำแนกตามสัดส่วนของการร่วมลงทุนหรือถือหุ้นของต่างประเทศ และขนาดของสถานประกอบการ
Table 6	Number and Percentage of Manufacturing Establishments by Proportion of Foreign Investment or Share Holding and Size of Establishment

ตาราง 7	จำนวนและร้อยละของสถานประกอบการอุตสาหกรรมการผลิต จำแนกตามการส่งเสริมการลงทุน จากสำนักงานคณะกรรมการส่งเสริมการลงทุน และขนาดของสถานประกอบการ	43
Table 7	Number and Percentage of Manufacturing Establishments by Investment Promotion From Board of Investment (BOI) and Size of Establishment	43
ตาราง 8	จำนวนและร้อยละของสถานประกอบการอุตสาหกรรมการผลิต จำแนกตามร้อยละของการส่งออกผลผลิตออกไปจำหน่ายต่างประเทศ และขนาดของสถานประกอบการ	44
Table 8	Number and Percentage of Manufacturing Establishments by Percentage of Export and Size of Establishment	44
ตาราง 9	จำนวนและร้อยละของสถานประกอบการอุตสาหกรรมการผลิต จำแนกตามการใช้วัตถุดิบฯ และขนาดของสถานประกอบการ	45
Table 9	Number and Percentage of Manufacturing Establishments by Use of Imported Materials and Components and Size of Establishment	45
ตาราง 10	จำนวนและร้อยละของสถานประกอบการอุตสาหกรรมการผลิต จำแนกตามอัตราการใช้กำลังการผลิตต่อปี 2559 และขนาดของสถานประกอบการ	46
Table 10	Number and Percentage of Manufacturing Establishments by Percentage of Capacity Utilization In 2016 and Size of Establishment	46
ตาราง 11	จำนวนและร้อยละของสถานประกอบการอุตสาหกรรมการผลิตที่ประสบปัญหา/อุปสรรคการดำเนินกิจการ จำแนกตามปัญหาในการดำเนินกิจการ และขนาดของสถานประกอบการ	47
Table 11	Number and Percentage of Manufacturing Establishments, Problems with the Operation by Problems and Size of Establishment	47
ตาราง 12	จำนวนและร้อยละของสถานประกอบการอุตสาหกรรมการผลิต จำแนกตามประเภทความช่วยเหลือที่ต้องการให้ภาครัฐช่วยเหลือ และขนาดของสถานประกอบการ	49
Table 12	Number and Percentage of Manufacturing Establishments Problems with the Need Aid from The Governmental Operation by Problems and Size of Establishment	49
ตาราง 13	จำนวนและร้อยละของสถานประกอบการอุตสาหกรรมการผลิตเข้าร่วมโครงการอุตสาหกรรมสีเขียว (Green Industry) จำแนกตามระดับอุตสาหกรรมสีเขียว และขนาดของสถานประกอบการ	51

Table 13 Number and Percentage of Manufacturing Establishments, Participating
Green Industry by Levels Green Industry and Size of Establishment

ตาราง 2 จำนวนและร้อยละของสถานประกอบการอุตสาหกรรมผลิต จำแนกตามรูปแบบการจัดตั้งทางเศรษฐกิจ และขนาดของสถานประกอบการ

Table 2 Number and Percentage of Manufacturing Establishments by Form of Economic Organization and Size of Establishment

ขนาดของสถานประกอบการ (จำนวนคนทำงาน)	จำนวนสถานประกอบการ		สำนักงานเพียงเดียว		สำนักงานใหญ่		สำนักงานสาขา		Size of establishment
	Number of establishments		Single unit		Head office		Branch		
	จำนวน Number	ร้อยละ %	จำนวน Number	ร้อยละ %	จำนวน Number	ร้อยละ %	จำนวน Number	ร้อยละ %	
รวม	2,512	100.0	2,458	97.9	9	0.3	45	1.8	Total
1-15 คน	2,399	100.0	2,382	99.3	2	0.1	15	0.6	1-15 persons
16-25 คน	31	100.0	27	87.1	-	-	4	12.9	16-25 persons
26-30 คน	15	100.0	10	66.7	-	-	5	33.3	26-30 persons
31-50 คน	22	100.0	18	81.8	1	4.6	3	13.6	31-50 persons
51-200 คน	28	100.0	15	53.6	3	10.7	10	35.7	51-200 persons
มากกว่า 200 คน	17	100.0	6	35.3	3	17.6	8	47.1	More than 200 persons

ที่มา : สำมะโนอุตสาหกรรม พ.ศ. 2560 จังหวัดเพชรบุรี สำนักงานสถิติแห่งชาติ กระทรวงดิจิทัลเพื่อเศรษฐกิจและสังคม

Source : The 2017 Industrial Census ,Phetchaburi Province, National Statistical Office, Ministry of Digital Economy and Society.

ตาราง 3 จำนวนและร้อยละของสถานประกอบการอุตสาหกรรมผลิต จำแนกตามระยะเวลาในการดำเนินงาน และขนาดของสถานประกอบการ

Table 3 Number and Percentage of Manufacturing Establishments by Period of Operation and Size of Establishment

ขนาดของสถานประกอบการ (จำนวนคนทำงาน)	จำนวนสถานประกอบการ Number of establishments												Size of establishment
	ระยะเวลาในการดำเนินงาน (ปี) Period of operation (Year)												
	< 5		5 - 9		10 - 19		20 - 29		≥ 30		Total		
จำนวน Number	ร้อยละ %	จำนวน Number	ร้อยละ %	จำนวน Number	ร้อยละ %	จำนวน Number	ร้อยละ %	จำนวน Number	ร้อยละ %	จำนวน Number	ร้อยละ %	จำนวน Number	ร้อยละ %
รวม	2,512	100.0	578	23.0	445	17.7	766	30.5	428	17.0	11.8	295	11.8
1-15 คน	2,399	100.0	567	23.7	426	17.8	723	30.1	402	16.7	11.7	281	11.7
16-25 คน	31	100.0	4	12.9	9	29.0	8	25.8	7	22.6	9.7	3	9.7
26-30 คน	15	100.0	2	13.3	3	20.0	5	33.3	4	26.7	6.7	1	6.7
31-50 คน	22	100.0	2	9.1	3	13.6	7	31.8	4	18.2	27.3	6	27.3
51-200 คน	28	100.0	2	7.2	3	10.7	14	50.0	6	21.4	10.7	3	10.7
มากกว่า 200 คน	17	100.0	1	5.9	1	5.9	9	52.9	5	29.4	5.9	1	5.9

ที่มา : สำมะโนอุตสาหกรรม พ.ศ. 2560 จังหวัดเพชรบุรี สำนักงานสถิติแห่งชาติ กระทรวงดิจิทัลเพื่อเศรษฐกิจและสังคม

Source : The 2017 Industrial Census ,Phetchaburi Province, National Statistical Office, Ministry of Digital Economy and Society.

ตาราง 4 จำนวนและร้อยละของสถานประกอบการอุตสาหกรรมการผลิต จำแนกตามระยะเวลาการผลิตในปี 2559 และขนาดของสถานประกอบการ
 Table 4 Number and Percentage of Manufacturing Establishments by Period of Operation In 2016 and Size of Establishment

ขนาดของสถานประกอบการ (จำนวนคนทำงาน)	ระยะเวลาการผลิต Period of operation in 2016														Size of establishment		
	จำนวนสถานประกอบการ		เดือน Months				ชั่วโมง Hours per day				ร้อยละ						
	จำนวน	ร้อยละ	จำนวน	ร้อยละ	จำนวน	ร้อยละ	จำนวน	ร้อยละ	จำนวน	ร้อยละ	จำนวน	ร้อยละ	จำนวน	ร้อยละ			
Number	%	Number	%	Number	%	Number	%	Number	%	Number	%	Number	%	Number	%	Total	
รวม	2,512	100.0	27	1.1	165	6.6	64	2.5	2,256	89.8	1,204	47.9	1,274	50.7	34	1.4	
1-15 คน	2,399	100.0	26	1.1	164	6.8	64	2.7	2,145	89.4	1,198	49.9	1,181	49.2	20	0.9	1-15 persons
16-25 คน	31	100.0	1	3.2	1	3.2	-	-	29	93.6	6	19.4	24	77.4	1	3.2	16-25 persons
26-30 คน	15	100.0	-	-	-	-	-	-	15	100.0	-	-	15	100.0	-	-	26-30 persons
31-50 คน	22	100.0	-	-	-	-	-	-	22	100.0	-	-	21	95.5	1	4.5	31-50 persons
51-200 คน	28	100.0	-	-	-	-	-	-	28	100.0	-	-	21	75.0	7	25.0	51-200 persons
มากกว่า 200 คน	17	100.0	-	-	-	-	-	-	17	100.0	-	-	12	70.6	5	29.4	More than 200 persons

ที่มา : สำนักอุตสาหกรรม พ.ศ. 2560 จังหวัดเพชรบุรี สำนักงานสถิติแห่งชาติ กระทรวงดิจิทัลเพื่อเศรษฐกิจและสังคม

Source : The 2017 Industrial Census ,Petchaburi Province, National Statistical Office, Ministry of Digital Economy and Society.

ตาราง 5 จำนวนและร้อยละของสถานประกอบการอุตสาหกรรมผลิต จำแนกตาม มูลค่าทุนจดทะเบียน และขนาดของสถานประกอบการ
 Table 5 Number and Percentage of Manufacturing Establishments by Value of Registered Capital and Size of Establishment

ขนาดของสถานประกอบการ (จำนวนคนทำงาน)	จำนวนสถานประกอบการ		ไม่มีทุนจดทะเบียน		มูลค่าทุนจดทะเบียน (ล้านบาท) Registered capital (Million baht)										Size of establishment				
	Number of establishments		No value of registered capital		< 1		1 - 9		10 - 49		50 - 99		100 - 199			≥ 200			
	จำนวน Number	ร้อยละ %	จำนวน Number	ร้อยละ %	จำนวน Number	ร้อยละ %	จำนวน Number	ร้อยละ %	จำนวน Number	ร้อยละ %	จำนวน Number	ร้อยละ %	จำนวน Number	ร้อยละ %		จำนวน Number	ร้อยละ %		
รวม	2,512	100.0	2,410	96.0	102	4.0	18	17.6	52	51.0	14	13.7	6	5.9	3	3.0	9	8.8	Total
1-15 คน	2,399	100.0	2,354	98.1	45	1.9	10	21.7	32	70.9	3	7.4	-	-	-	-	-	-	1-15 persons
16-25 คน	31	100.0	21	67.7	10	32.3	1	10.0	6	60.0	3	30.0	-	-	-	-	-	-	16-25 persons
26-30 คน	15	100.0	10	66.7	5	33.3	-	-	3	60.0	-	-	1	20.0	-	-	1	20.0	26-30 persons
31-50 คน	22	100.0	6	27.3	16	72.7	5	31.3	6	37.5	3	18.8	1	6.2	-	-	1	6.2	31-50 persons
51-200 คน	28	100.0	11	39.3	17	60.7	1	5.9	4	23.5	3	17.7	3	17.7	2	11.8	4	23.4	51-200 persons
มากกว่า 200 คน	17	100.0	8	47.1	9	52.9	1	11.1	1	11.1	2	22.2	1	11.1	1	11.1	3	33.4	More than 200 persons

ที่มา : สำมะโนอุตสาหกรรม พ.ศ. 2560 จังหวัดเพชรบุรี สำนักงานสถิติแห่งชาติ กระทรวงดิจิทัลเพื่อเศรษฐกิจและสังคม

Source : The 2017 Industrial Census ,Petchaburi Province, National Statistical Office, Ministry of Digital Economy and Society.

ตาราง 6 จำนวนและร้อยละของสถานประกอบการอุตสาหกรรมผลิต จำนวนตามสัดส่วนของการร่วมลงทุนหรือถือหุ้นของต่างประเทศ และขนาดของสถานประกอบการ
 Table 6 Number and Percentage of Manufacturing Establishments by Proportion of Foreign Investment or Share Holding and Size of Establishment

ขนาดของสถานประกอบการ (จำนวนคนทำงาน)	จำนวนสถาน- ประกอบการ Number of establishments	ไม่มีต่างประเทศ		สัดส่วนของการร่วมลงทุนหรือถือหุ้น						รวม Total	Size of establishment		
		รวมลงทุนหรือถือหุ้น		Proportion of foreign investment or share holding									
		จำนวน No foreign's investment or share holding	ร้อยละ %	จำนวน Number	ร้อยละ %	จำนวน Number	ร้อยละ %	จำนวน Number	ร้อยละ %			จำนวน Number	ร้อยละ %
รวม	2,512	100.0	2,501	99.6	11	0.4	3	27.3	5	45.4	3	27.3	Total
1-15 คน	2,399	100.0	2,399	100.0	-	-	-	-	-	-	-	-	1-15 persons
16-25 คน	31	100.0	31	100.0	-	-	-	-	-	-	-	-	16-25 persons
26-30 คน	15	100.0	15	100.0	-	-	-	-	-	-	-	-	26-30 persons
31-50 คน	22	100.0	20	90.9	2	9.1	-	-	1	50.0	1	50.0	31-50 persons
51-200 คน	28	100.0	23	82.1	5	17.9	1	20.0	3	60.0	1	20.0	51-200 persons
มากกว่า 200 คน	17	100.0	13	76.5	4	23.5	2	50.0	1	25.0	1	25.0	More than 200 persons

ที่มา : สำมะโนอุตสาหกรรม พ.ศ. 2560 จังหวัดเพชรบุรี สำนักงานสถิติแห่งชาติ กระทรวงดิจิทัลเพื่อเศรษฐกิจและสังคม

Source : The 2017 Industrial Census ,Pheitchaburi Province, National Statistical Office, Ministry of Digital Economy and Society.

ตาราง 7 จำนวนและร้อยละของสถานประกอบการอุตสาหกรรมผลิต จำนวนตามการส่งเสริมการลงทุน จากสำนักงานคณะกรรมการส่งเสริมการลงทุน และขนาดของสถานประกอบการ

Table 7 Number and Percentage of Manufacturing Establishments by Investment Promotion From Board of Investment (BOI) and Size of Establishment

ขนาดของสถานประกอบการ (จำนวนคนทำงาน)	จำนวนสถานประกอบการ		การส่งเสริมการลงทุนจากสำนักงานคณะกรรมการส่งเสริมการลงทุน				Size of establishment
	Number of establishments		Investment promotion from board of investment (BOI)				
	จำนวน Number	ร้อยละ %	ไม่มี No		มี Yes		
	จำนวน Number	ร้อยละ %	จำนวน Number	ร้อยละ %	จำนวน Number	ร้อยละ %	Total
รวม	2,512	100.0	2,490	99.1	22	0.9	
1-15 คน	2,399	100.0	2,396	99.9	3	0.1	1-15 persons
16-25 คน	31	100.0	30	96.8	1	3.2	16-25 persons
26-30 คน	15	100.0	13	86.7	2	13.3	26-30 persons
31-50 คน	22	100.0	20	90.9	2	9.1	31-50 persons
51-200 คน	28	100.0	20	71.4	8	28.6	51-200 persons
มากกว่า 200 คน	17	100.0	11	64.7	6	35.3	More than 200 persons

ที่มา : สำมะโนอุตสาหกรรม พ.ศ. 2560 จังหวัดเพชรบุรี สำนักงานสถิติแห่งชาติ กระทรวงดิจิทัลเพื่อเศรษฐกิจและสังคม

Source : The 2017 Industrial Census ,Phetchaburi Province, National Statistical Office, Ministry of Digital Economy and Society.

ตาราง 8 จำนวนและร้อยละของสถานประกอบการอุตสาหกรรมการผลิต จำนวนตามร้อยละของการส่งออกผลิตภัณฑ์ไปจำหน่ายต่างประเทศ และขนาดของสถานประกอบการ

Table 8 Number and Percentage of Manufacturing Establishments by Percentage of Export and Size of Establishment

ขนาดของสถานประกอบการ (จำนวนคนทำงาน)	จำนวนสถานประกอบการ		ร้อยละการส่งออก										มูลค่าการส่งออก (พันบาท)	Size of establishment							
	ไม่มีการส่งออก	รวม	Percentage of export																		
	จำนวน	ร้อยละ	จำนวน	ร้อยละ	จำนวน	ร้อยละ	จำนวน	ร้อยละ	จำนวน	ร้อยละ	จำนวน	ร้อยละ	จำนวน	ร้อยละ	จำนวน	ร้อยละ					
	Number	%	Number	%	Number	%	Number	%	Number	%	Number	%	Number	%	Number	%					
รวม	2,512	100.0	2,484	98.9	28	1.1	8	28.7	4	14.3	3	10.7	3	10.7	1	3.6	9	32.0	Total	2,443,460.9	
1-15 คน	2,399	100.0	2,394	99.8	5	0.2	-	-	-	-	-	-	-	-	-	-	5	100.0		23,935.3	1-15 persons
16-25 คน	31	100.0	30	96.8	1	3.2	-	-	-	-	1	100.0	-	-	-	-	-	-		28,558.1	16-25 persons
26-30 คน	15	100.0	12	80.0	3	20.0	1	33.4	1	33.3	-	-	-	-	-	-	1	33.3		66,499.1	26-30 persons
31-50 คน	22	100.0	18	81.8	4	18.2	1	25.0	1	25.0	-	-	1	25.0	-	-	1	25.0		58,178.0	31-50 persons
51-200 คน	28	100.0	22	78.6	6	21.4	2	33.3	1	16.7	-	-	1	16.7	1	16.7	2	33.3		345,446.3	51-200 persons
มากกว่า 200 คน	17	100.0	8	47.1	9	52.9	4	44.5	1	11.1	2	22.2	2	22.2	-	-	-	-		1,920,844.2	More than 200 persons

ที่มา : สำนักอุตสาหกรรมการผลิต พ.ศ. 2560 จังหวัดเพชรบุรี สำนักงานสถิติแห่งชาติ กระทรวงดิจิทัลเพื่อเศรษฐกิจและสังคม

Source : The 2017 Industrial Census, Phetchaburi Province, National Statistical Office, Ministry of Digital Economy and Society.

ตาราง 9 จำนวนและร้อยละของสถานประกอบการอุตสาหกรรมผลิต จำแนกตามการใช้วัตถุดิบฯ และขนาดของสถานประกอบการ

Table 9 Number and Percentage of Manufacturing Establishments by Use of Imported Materials and Components and Size of Establishment

ขนาดของสถานประกอบการ (จำนวนคนทำงาน)	จำนวนสถานประกอบการ		ร้อยละของการใช้วัตถุดิบหรือวัสดุประกอบที่มาจากต่างประเทศ Percentage of use of imported materials and Components										มูลค่าการนำเข้า วัตถุดิบฯ Value of imported materials and Components (พันบาท) in Thousand Baht)						
	จำนวน Number	ร้อยละ %	ไม่มีการใช้ วัตถุดิบ No use	รวม Total	< 20	20 - 39	40 - 59	60 - 79	80 - 99	100	Size of establishment								
รวม	2,512	100.0	2,470	98.3	1.7	5	11.9	14	33.3	11	26.3	5	11.9	3	7.2	4	9.4	2,381,585.7	Total
1-15 คน	2,399	100.0	2,385	99.4	14	0.6	2	14.4	7	50.0	2	14.4	-	-	-	3	21.2	7,773.7	1-15 persons
16-25 คน	31	100.0	28	90.3	3	9.7	-	-	-	-	2	66.7	-	1	33.3	-	-	45,410.3	16-25 persons
26-30 คน	15	100.0	12	80.0	3	20.0	-	-	1	33.4	1	33.3	1	33.3	-	-	-	160,446.2	26-30 persons
31-50 คน	22	100.0	17	77.3	5	22.7	-	-	2	40.0	-	-	2	40.0	1	20.0	-	40,792.5	31-50 persons
51-200 คน	28	100.0	19	67.9	9	32.1	2	22.3	1	11.1	3	33.3	1	11.1	1	11.1	1	1,138,075.1	51-200 persons
มากกว่า 200 คน	17	100.0	9	52.9	8	47.1	1	12.5	3	37.5	3	37.5	1	12.5	-	-	-	989,088.0	More than 200 persons

ที่มา : สำนักอุตสาหกรรม พ.ศ. 2560 จังหวัดเพชรบุรี สำนักงานสถิติแห่งชาติ กระทรวงดิจิทัลเพื่อเศรษฐกิจและสังคม

Source : The 2017 Industrial Census ,Petchaburi Province, National Statistical Office, Ministry of Digital Economy and Society.

ตาราง 10 จำนวนและร้อยละของสถานประกอบการอุตสาหกรรมการผลิต จำแนกตามอัตราการใช้กำลังการผลิตต่อปี 2559 และขนาดของสถานประกอบการ

Table 10 Number and Percentage of Manufacturing Establishments by Percentage of Capacity Utilization In 2016 and Size of Establishment

ขนาดของสถานประกอบการ (จำนวนคนทำงาน)	จำนวน สถานประกอบการ Number of establishments	อัตราการใช้กำลังการผลิตต่อปี 2559 Percentage of capacity utilization in 2016										เฉลี่ยต่อสถาน- ประกอบการ Average per establishment	Size of establishment			
		< 20		20 - 39		40 - 59		60 - 79		80 - 99				≥100		
		จำนวน Number	ร้อยละ %	จำนวน Number	ร้อยละ %	จำนวน Number	ร้อยละ %	จำนวน Number	ร้อยละ %	จำนวน Number	ร้อยละ %			จำนวน Number	ร้อยละ %	
รวม	2,512	100.0	20	0.8	107	4.3	211	8.4	562	22.3	570	22.7	1,042	41.5	80.0	Total
1-15 คน	2,399	100.0	20	0.8	106	4.4	205	8.5	541	22.5	540	22.6	987	41.2	79.7	1-15 persons
16-25 คน	31	100.0	-	-	-	-	2	6.4	8	25.8	10	32.3	11	35.5	83.4	16-25 persons
26-30 คน	15	100.0	-	-	-	-	1	6.7	3	20.0	4	26.7	7	46.6	85.8	26-30 persons
31-50 คน	22	100.0	-	-	1	4.6	2	9.1	3	13.6	5	22.7	11	50.0	83.9	31-50 persons
51-200 คน	28	100.0	-	-	-	-	-	-	6	21.4	5	17.9	17	60.7	91.0	51-200 persons
มากกว่า 200 คน	17	100.0	-	-	-	-	1	5.9	1	5.9	6	35.3	9	52.9	89.2	More than 200 persons

ที่มา : สำมะโนอุตสาหกรรม พ.ศ. 2560 จังหวัดเพชรบุรี สำนักงานสถิติแห่งชาติ กระทรวงดิจิทัลเพื่อเศรษฐกิจและสังคม

Source : The 2017 Industrial Census ,Phetchaburi Province, National Statistical Office, Ministry of Digital Economy and Society.

ตาราง 11 จำนวนและร้อยละของสถานประกอบการอุตสาหกรรมผลิตที่ประสบปัญหา/อุปสรรคการดำเนินงาน ปัญหาในการดำเนินการ และขนาดของสถานประกอบการ
 Table 11 Number and Percentage of Manufacturing Establishments, Problems with the Operation by Problems and Size of Establishment

ขนาดของสถานประกอบการ (จำนวนคนทำงาน)	จำนวนสถานประกอบการ		ไม่ประสบปัญหา/อุปสรรค		ประสบปัญหา/อุปสรรค		ปัญหา/อุปสรรคในการดำเนินการ / Problems/obstacles in the operation														Size of establishment					
	จำนวน	ร้อยละ	จำนวน	ร้อยละ	จำนวน	ร้อยละ	ตลาดอื่นที่ไม่สามารถขยายฐานลูกค้าได้	คู่แข่งในอุตสาหกรรมมากขึ้น	ขาดแคลนแรงงาน	ปัญหาคุณภาพสินค้า	ปัญหาเรื่องผลิตภาพการผลิต	ต้นทุนในการผลิตสูงขึ้น	ขาดเงินทุนและเงินหมุนเวียนในการประกอบกิจการ	สามารถขยายฐานลูกค้าได้	เพิ่มขีดความสามารถในการแข่งขัน	อุปสรรคทางการเมือง	ขาดแคลนแรงงาน	ปัญหาคุณภาพสินค้า	ปัญหาเรื่องผลิตภาพการผลิต	ต้นทุนในการผลิตสูงขึ้น		ขาดเงินทุนและเงินหมุนเวียนในการประกอบกิจการ				
	จำนวน	ร้อยละ	จำนวน	ร้อยละ	จำนวน	ร้อยละ	จำนวน	ร้อยละ	จำนวน	ร้อยละ	จำนวน	ร้อยละ	จำนวน	ร้อยละ	จำนวน	ร้อยละ	จำนวน	ร้อยละ	จำนวน	ร้อยละ	จำนวน	ร้อยละ	จำนวน	ร้อยละ	จำนวน	ร้อยละ
รวม	2,512	100.0	1,190	47.4	1,322	52.6	100	7.6	461	34.9	46	3.5	174	13.2	34	2.6	34	2.6	695	52.6	168	12.7	168	12.7	168	12.7
1-15 คน	2,399	100.0	1,123	46.8	1,276	53.2	84	6.6	437	34.3	40	3.2	158	12.4	30	2.3	31	2.5	663	52.0	167	13.1	167	13.1	167	13.1
16-25 คน	31	100.0	13	41.9	18	58.1	8	44.4	13	72.2	1	5.6	7	38.9	2	11.1	2	11.1	13	72.2	1	5.6	1	5.6	1	5.6
26-30 คน	15	100.0	8	53.3	7	46.7	3	42.9	3	42.9	1	14.3	2	28.6	1	14.3	1	14.3	4	57.1	-	-	-	-	-	-
31-50 คน	22	100.0	12	54.5	10	45.5	1	10.0	3	30.0	1	10.0	4	40.0	-	-	-	-	7	70.0	-	-	-	-	-	-
51-200 คน	28	100.0	23	82.1	5	17.9	2	40.0	3	60.0	1	20.0	2	40.0	-	-	-	-	4	80.0	-	-	-	-	-	-
มากกว่า 200 คน	17	100.0	11	64.7	6	35.3	2	33.3	2	33.3	2	33.3	1	16.7	1	16.7	-	-	4	66.7	-	-	-	-	-	-

หมายเหตุ : สถานประกอบการ 1 แห่งสามารถตอบได้มากกว่า 1 ข้อ

Note : More than one characteristic can be done by an establishment.

ที่มา : สำนักทะเบียนธุรกิจ สำนักงานสถิติแห่งชาติ กระทรวงดิจิทัลเพื่อเศรษฐกิจและสังคม

Source : The 2017 Industrial Census ,Petchaburi Province, National Statistical Office, Ministry of Digital Economy and Society.

ตาราง 11 จำนวนและร้อยละของสถานประกอบการอุตสาหกรรมผลิตที่ประสบปัญหา/อุปสรรคการดำเนินงานในการดำเนินงาน และขนาดของสถานประกอบการ (ต่อ)
 Table 11 Number and Percentage of Manufacturing Establishments, Problems with the Operation by Problems and Size of Establishment (cont.)

ขนาดของสถานประกอบการ (จำนวนคนทำงาน)	ปัญหา/อุปสรรคในการดำเนินงาน / Problems/obstacles in the operation														Size of establishment		
	จำนวน	ร้อยละ	จำนวน	ร้อยละ	จำนวน	ร้อยละ	จำนวน	ร้อยละ	จำนวน	ร้อยละ	จำนวน	ร้อยละ	จำนวน	ร้อยละ		จำนวน	ร้อยละ
Problem/obstacle	จำนวน	ร้อยละ	จำนวน	ร้อยละ	จำนวน	ร้อยละ	จำนวน	ร้อยละ	จำนวน	ร้อยละ	จำนวน	ร้อยละ	จำนวน	ร้อยละ	จำนวน	ร้อยละ	Total
เศรษฐกิจไม่ดี/ ชะลอตัว	846	64.0	17	1.3	17	1.3	26	2.0	21	1.6	10	0.8	125	9.4			
Economic slowdown	846	64.0	17	1.3	17	1.3	26	2.0	21	1.6	10	0.8	125	9.4			
ขาดความสามารถ ในการทำการตลาด	58	4.5	15	1.2	12	0.9	19	1.5	16	1.2	7	0.5	121	9.5			1-15 persons
Lack of marketing capabilities	58	4.5	15	1.2	12	0.9	19	1.5	16	1.2	7	0.5	121	9.5			1-15 persons
การจำกัดเก็บ ภาษีที่ซ้ำซ้อน	2	61.1	1	5.6	3	16.7	2	11.1	1	5.6	1	5.6	2	11.1			16-25 persons
Duplicate taxation	2	61.1	1	5.6	3	16.7	2	11.1	1	5.6	1	5.6	2	11.1			16-25 persons
ด้านความสามารถ โลจิสติกส์	3	42.9	-	-	1	14.3	-	-	2	28.6	2	28.6	-	-			26-30 persons
Logistics shipment	3	42.9	-	-	1	14.3	-	-	2	28.6	2	28.6	-	-			26-30 persons
กฎระเบียบ ข้อบังคับ	4	40.0	1	10.0	1	10.0	1	10.0	-	-	-	-	1	10.0			31-50 persons
Government regulation	4	40.0	1	10.0	1	10.0	1	10.0	-	-	-	-	1	10.0			31-50 persons
ความไม่แน่นอน อัตราแลกเปลี่ยน	3	60.0	-	-	-	-	1	20.0	-	-	-	-	-	-			51-200 persons
Uncertainty of exchange rate	3	60.0	-	-	-	-	1	20.0	-	-	-	-	-	-			51-200 persons
การขาดความชัดเจน ของส่วนราชการ	4	66.6	-	-	-	-	3	50.0	2	33.3	-	-	1	16.7			More than 200 persons
Government policy	4	66.6	-	-	-	-	3	50.0	2	33.3	-	-	1	16.7			More than 200 persons
รวม	1,322		846		17		26		21		10		125		9.4		Total

หมายเหตุ : สถานประกอบการ 1 แห่งสามารถตอบได้มากกว่า 1 ข้อ

Note : More than one characteristic can be done by an establishment.

ที่มา : สำนักทะเบียนบุรี สำนักงานสถิติแห่งชาติ กระทรวงดิจิทัลเพื่อเศรษฐกิจและสังคม

Source : The 2017 Industrial Census ,Petchaburi Province, National Statistical Office, Ministry of Digital Economy and Society.

ตาราง 12 จำนวนและร้อยละของสถานประกอบการผลิต จำแนกตามประเภทความช่วยเหลือที่กิจการรัฐช่วยเหลือ และขนาดของสถานประกอบการ

Table 12 Number and Percentage of Manufacturing Establishments, Problems with the Need Aid from The Governmental Operation by Problems and Size of Establishment

ขนาดของสถานประกอบการ (จำนวนคนทำงาน)	จำนวน		ไม่ต้องการ		ต้องการ		ความช่วยเหลือที่กิจการจากรัฐ Detailed of the needs from the government															
	ร้อยละ	จำนวน	ร้อยละ	จำนวน	ร้อยละ	จำนวน	พัฒนาฝีมือแรงงานให้	ลดต้นทุนการผลิต	ลดภาษีหรือยกเว้นภาษี	เพิ่มวงเงินสินเชื่อให้แก่ผู้ประกอบการ	จัดหาแหล่งเงินทุน	ขยายตลาด	เพิ่มสภาพคล่องทางการเงิน	พัฒนาฝีมือแรงงานให้	ลดต้นทุนการผลิต	ลดภาษีหรือยกเว้นภาษี	เพิ่มวงเงินสินเชื่อให้แก่ผู้ประกอบการ	จัดหาแหล่งเงินทุน	ขยายตลาด	เพิ่มสภาพคล่องทางการเงิน		
Number	%	Number	%	Number	%	Number	Need	Reduce production cost	Reduce or except import duties on raw materials equipment	Increase credit limit	Provide low interest loan for entrepreneur	Expand the market/Export promotion	Increase the monetary liquidity	Need	Reduce production cost	Reduce or except import duties on raw materials equipment	Increase credit limit	Provide low interest loan for entrepreneur	Expand the market/Export promotion	Increase the monetary liquidity		
รวม	100.0	1,653	65.8	859	34.2	64	34.2	483	56.3	107	12.5	123	14.3	284	33.1	211	24.6	94	10.9	158	18.4	Total
1-15 คน	100.0	1,573	65.6	826	34.4	54	34.4	466	56.5	97	11.8	120	14.5	277	33.5	203	24.6	86	10.4	154	18.7	1-15 persons
16-25 คน	100.0	19	61.3	12	38.7	2	38.7	8	66.7	2	16.7	2	16.7	3	25.0	2	16.7	3	25.0	2	16.7	16-25 persons
26-30 คน	100.0	11	73.3	4	26.7	-	26.7	2	50.0	-	-	-	-	1	25.0	1	25.0	1	25.0	-	-	26-30 persons
31-50 คน	100.0	15	68.2	7	31.8	2	31.8	2	28.6	1	14.3	-	-	1	14.3	3	42.9	2	28.6	-	-	31-50 persons
51-200 คน	100.0	24	85.7	4	14.3	2	14.3	2	50.0	3	75.0	-	-	-	-	-	-	1	25.0	1	25.0	51-200 persons
มากกว่า 200 คน	100.0	11	64.7	6	35.3	4	35.3	3	50.0	4	66.7	1	16.7	2	33.3	2	33.3	1	16.7	1	16.7	More than 200 persons

หมายเหตุ : สถานประกอบการ 1 แห่งสามารถตอบได้มากกว่า 1 ข้อ

Note : More than one characteristic can be done by an establishment.

ที่มา : สำนักอุตสาหกรรม พ.ศ. 2560 จังหวัดเพชรบุรี สำนักงานสถิติแห่งชาติ กระทรวงดิจิทัลเพื่อเศรษฐกิจและสังคม

Source : The 2017 Industrial Census ,Petchaburi Province, National Statistical Office, Ministry of Digital Economy and Society.

ตาราง 12 จำนวนและร้อยละของสถานประกอบการผลิต จำแนกตามประเภทความช่วยเหลือที่ต้องการใช้ภาครัฐช่วยเหลือ และขนาดของสถานประกอบการ (ต่อ)

Table 12 Number and Percentage of Manufacturing Establishments, Problems with the Need Aid from The Governmental Operation by Problems and Size of Establishment (cont.)

ต้องการ Need	ความช่วยเหลือที่ต้องการจากภาครัฐ Detailed of the needs from the government															
	เพิ่มประสิทธิภาพ Increase efficiency in	เพิ่มมูลค่าเพิ่ม Rush on value added	เร่งรัดการคืน ภาษีผู้ค้าเพิ่ม tax reimbursement	มาตรฐานการรักษ ความปลอดภัย Rebellion security	มาตรฐานการรักษ ความปลอดภัย standards	การจัดแสดงสินค้าให้แก่ผู้ ประกอบการท้องถิ่น (OTOP) และ SMEs Exhibition for local entrepreneur	สนับสนุนเทคโนโลยี และเครื่องจักรที่ทันสมัย Support for new technology and machinery moden	สนับสนุนด้านวิจัยและ พัฒนาสินค้าที่เป็นที่ต้องการ ในตลาด Support for reseach and development for high demand product	ส่งเสริมให้ผู้ประกอบการ ไทยได้เจรจาธุรกิจกับ ผู้ประกอบการต่างประเทศ Promote for negotiations between thai and international entrepreneur	อื่นๆ Others	จำนวน Number	ร้อยละ %	จำนวน Number	ร้อยละ %	จำนวน Number	ร้อยละ %
รวม	6	24	2.8	9	1.0	37	4.3	45	5.2	30	3.5	13	1.5	20	2.3	Total
1-15 คน	4	23	2.8	8	1.0	31	3.7	35	4.3	26	3.2	10	1.2	18	2.2	1-15 persons
16-25 คน	-	-	-	-	-	3	25.0	2	16.7	2	16.7	-	-	1	8.3	16-25 persons
26-30 คน	-	-	-	-	-	2	50.0	2	50.0	-	-	2	50.0	1	25.0	26-30 persons
31-50 คน	-	-	-	-	-	-	-	2	28.6	-	-	-	-	-	-	31-50 persons
51-200 คน	-	-	-	-	-	-	-	-	-	-	-	-	-	-	-	51-200 persons
มากกว่า 200 คน	2	1	16.7	1	16.7	1	16.7	4	66.7	2	33.3	1	16.7	-	-	More than 200 persons

หมายเหตุ : สถานประกอบการ 1 แห่งสามารถตอบได้มากกว่า 1 ข้อ

Note : More than one characteristic can be done by an establishment.

ที่มา : สำนักข้อมูลสารสนเทศ พ.ศ. 2560 จังหวัดเพชรบุรี สำนักงานสถิติแห่งชาติ กระทรวงดิจิทัลเพื่อเศรษฐกิจและสังคม

Source : The 2017 Industrial Census ,Petchaburi Province, National Statistical Office, Ministry of Digital Economy and Society.

ตาราง 13 จำนวนและร้อยละของสถานประกอบการอุตสาหกรรมผลิตเข้าร่วมโครงการอุตสาหกรรมสีเขียว (Green Industry) จำแนกตามระดับอุตสาหกรรมสีเขียว และขนาดของสถานประกอบการ

Table 13 Number and Percentage of Manufacturing Establishments Participating Green Industry by Levels Green Industry and Size of Establishment

ขนาดของสถานประกอบการ (จำนวนคนทำงาน)	จำนวนสถาน- ประกอบการ		ไม่เข้าร่วม		ได้รับการรับรองแล้ว		ระดับอุตสาหกรรมสีเขียวที่ได้รับการรับรอง			Size of establishment		
	จำนวน	ร้อยละ	จำนวน	ร้อยละ	จำนวน	ร้อยละ	ระดับที่ 1	ระดับที่ 2	ระดับที่ 3			
	Number	%	Number	%	Number	%	Level 1	Level 2	Level 3			
รวม	162	100.0	158	97.5	4	2.5	4	2	2	50.0	Total	
1-15 คน	49	100.0	49	100.0	-	-	-	-	-	-	1-15 persons	
16-25 คน	31	100.0	31	100.0	-	-	-	-	-	-	16-25 persons	
26-30 คน	15	100.0	15	100.0	-	-	-	-	-	-	26-30 persons	
31-50 คน	22	100.0	21	95.5	1	4.5	1	1	100.0	-	31-50 persons	
51-200 คน	28	100.0	28	100.0	-	-	-	-	-	-	51-200 persons	
มากกว่า 200 คน	17	100.0	14	82.4	3	17.6	3	1	33.3	2	66.7	More than 200 persons

ที่มา : สำนักอุตสาหกรรม พ.ศ. 2560 จังหวัดเพชรบุรี สำนักงานสถิติแห่งชาติ กระทรวงดิจิทัลเพื่อเศรษฐกิจและสังคม

Source : The 2017 Industrial Census ,Phetchaburi Province, National Statistical Office, Ministry of Digital Economy and Society.

ตอนที่ 1 ข้อมูลทั่วไปของสถานประกอบการ จำแนกตาม
หมวดย่อยอุตสาหกรรม

PART 1 GENERAL INFORMATION OF ESTABLISHMENTS
BY DIVISION OF INDUSTRY

สารบัญตารางสถิติ

LIST OF STATISTICAL TABLES

	หน้า
ตอนที่ 1	ข้อมูลทั่วไปของสถานประกอบการ จำแนกตามหมวดย่อยอุตสาหกรรม
Part 1	General Information of Establishments by Division of Industry
ตาราง 1	จำนวนและร้อยละของสถานประกอบการอุตสาหกรรมการผลิต จำแนกตามรูปแบบการจัดตั้งตามกฎหมาย และหมวดย่อยอุตสาหกรรม
Table 1	Number and Percentage of Manufacturing Establishments by Form of Legal Organization and Division of Industry
ตาราง 2	จำนวนและร้อยละของสถานประกอบการอุตสาหกรรมการผลิต จำแนกตามรูปแบบการจัดตั้งทางเศรษฐกิจ และหมวดย่อยอุตสาหกรรม
Table 2	Number and Percentage of Manufacturing Establishments by Form of Economic Organization and Division of Industry
ตาราง 3	จำนวนและร้อยละของสถานประกอบการอุตสาหกรรมการผลิต จำแนกตามระยะเวลาในการดำเนินกิจการ และหมวดย่อยอุตสาหกรรม
Table 3	Number and Percentage of Manufacturing Establishments by Period of Operation and Division of Industry
ตาราง 4	จำนวนและร้อยละของสถานประกอบการอุตสาหกรรมการผลิต จำแนกตามระยะเวลาการผลิตในปี 2559 และหมวดย่อยอุตสาหกรรม
Table 4	Number and Percentage of Manufacturing Establishments by Period of Operation In 2016 and Division of Industry
ตาราง 5	จำนวนและร้อยละของสถานประกอบการอุตสาหกรรมการผลิต จำแนกตาม มูลค่าทุนจดทะเบียน และหมวดย่อยอุตสาหกรรม
Table 5	Number and Percentage of Manufacturing Establishments by Value of Registered Capital and Division of Industry
ตาราง 6	จำนวนและร้อยละของสถานประกอบการอุตสาหกรรมการผลิต จำแนกตามสัดส่วนของการร่วมลงทุนหรือถือหุ้นของต่างประเทศ และหมวดย่อยอุตสาหกรรม
Table 6	Number and Percentage of Manufacturing Establishments by Proportion of Foreign Investment or Share Holding and Division of Industry

ตาราง 7	จำนวนและร้อยละของสถานประกอบการอุตสาหกรรมการผลิต จำแนกตามการส่งเสริมการลงทุน จากสำนักงานคณะกรรมการส่งเสริมการลงทุน และหมวดย่อยอุตสาหกรรม	69
Table 7	Number and Percentage of Manufacturing Establishments by Investment Promotion From Board of Investment (BOI) and Division of Industry	69
ตาราง 8	จำนวนและร้อยละของสถานประกอบการอุตสาหกรรมการผลิต จำแนกตามร้อยละของการส่งออกผลผลิตออกไปจำหน่ายต่างประเทศ และหมวดย่อยอุตสาหกรรม	71
Table 8	Number and Percentage of Manufacturing Establishments by Percentage of Export and Division of Industry	71
ตาราง 9	จำนวนและร้อยละของสถานประกอบการอุตสาหกรรมการผลิต จำแนกตามการใช้วัตถุดิบฯ และหมวดย่อยอุตสาหกรรม	73
Table 9	Number and Percentage of Manufacturing Establishments by Use of Imported Materials and Components and Division of Industry	73
ตาราง 10	จำนวนและร้อยละของสถานประกอบการอุตสาหกรรมการผลิต จำแนกตามอัตราการใช้กำลังการผลิตต่อปี 2559 และหมวดย่อยอุตสาหกรรม	75
Table 10	Number and Percentage of Manufacturing Establishments by Percentage of Capacity Utilization In 2016 and Division of Industry	75
ตาราง 11	จำนวนและร้อยละของสถานประกอบการอุตสาหกรรมการผลิตที่ประสบปัญหา/อุปสรรคการดำเนินกิจการ จำแนกตามปัญหาในการดำเนินกิจการ และหมวดย่อยอุตสาหกรรม	77
Table 11	Number and Percentage of Manufacturing Establishments, Problems with the Operation by Problems and Division of Industry	77
ตาราง 12	จำนวนและร้อยละของสถานประกอบการอุตสาหกรรมการผลิต จำแนกตามประเภทความช่วยเหลือที่ต้องการให้ภาครัฐช่วยเหลือ และหมวดย่อยอุตสาหกรรม	79
Table 12	Number and Percentage of Manufacturing Establishments Problems with the Need Aid from The Governmental Operation by Problems and Division of Industry	79
ตาราง 13	จำนวนและร้อยละของสถานประกอบการอุตสาหกรรมการผลิตเข้าร่วมโครงการอุตสาหกรรมสีเขียว (Green Industry) จำแนกตามระดับอุตสาหกรรมสีเขียว และหมวดย่อยอุตสาหกรรม	82
Table 13	Number and Percentage of Manufacturing Establishments, Participating Green Industry by Levels Green Industry and Division of Industry	82

ตาราง 1 จำนวนและร้อยละของสถานประกอบการอุตสาหกรรมผลิต จำแนกตามรูปแบบการจัดตั้งตามกฎหมาย และหมวดย่อยอุตสาหกรรม

Table 1 Number and Percentage of Manufacturing Establishments by Form of Legal Organization and Division of Industry

รหัส Code	จำนวนสถาน- ประกอบการ Number of establishments	ส่วนบุคคล จำนวน Individual proprietor		ห้างหุ้นส่วนสามัญ นิติบุคคล ห้างหุ้นส่วนจำกัด Juristic partnership public company limited		บริษัทจำกัด (มหาชน) Company limited,		สหกรณ์ Cooperatives		กลุ่มแม่บ้าน Community enterprise		การจัดตั้งไม่ รูปแบบอื่น ๆ Others		Division of industry	
		จำนวน Number	ร้อยละ %	จำนวน Number	ร้อยละ %	จำนวน Number	ร้อยละ %	จำนวน Number	ร้อยละ %	จำนวน Number	ร้อยละ %	จำนวน Number	ร้อยละ %		
รวม	2,512	100.0	2,315	92.2	23	1.1	113	4.5	6	0.2	26	1.0	26	1.0	Total
10 การผลิตผลิตภัณฑ์อาหาร	1,257	100.0	1,186	94.4	13	1.0	18	1.4	6	0.5	15	1.2	19	1.5	Manufacture of food products
11 การผลิตเครื่องดื่ม	52	100.0	41	78.9	-	-	6	11.5	-	-	1	1.9	4	7.7	Manufacture of beverages
13 การผลิตสิ่งทอ	47	100.0	32	68.0	-	-	13	27.7	-	-	2	4.3	-	-	Manufacture of textiles
14 การผลิตเสื้อผ้าเครื่องแต่งกาย	273	100.0	271	99.3	-	-	2	0.7	-	-	-	-	-	-	Manufacture of wearing apparels
15 การผลิตเครื่องหนังและผลิตภัณฑ์ที่เกี่ยวข้อง	9	100.0	7	77.8	-	-	1	11.1	-	-	1	11.1	-	-	Manufacture of leather and related products
16 การผลิตไม้และผลิตภัณฑ์จากไม้และไม้ก๊อก (ยกเว้นเฟอร์นิเจอร์)	107	100.0	101	94.5	1	0.9	3	2.8	-	-	1	0.9	1	0.9	Manufacture of wood and of products of wood and cork (except furniture); manufacture of articles of straw and plaiting materials
การผลิตสิ่งของจากฟางและวัสดุจากสานอื่น ๆ															
17 การผลิตกระดาษและผลิตภัณฑ์กระดาษ	3	100.0	1	33.3	-	-	2	66.7	-	-	-	-	-	-	Manufacture of paper and paper products
18 การพิมพ์และการผลิตซ้ำสื่อบันทึกข้อมูล	81	100.0	72	88.9	1	1.2	8	9.9	-	-	-	-	-	-	Printing and reproduction of recorded media
19 การผลิตถ่านโค้กและผลิตภัณฑ์ที่ได้จากการถลุงแร่เหล็ก	2	100.0	-	-	-	-	2	100.0	-	-	-	-	-	-	Manufacture of coke and refined petroleum products
20 การผลิตเคมีภัณฑ์และผลิตภัณฑ์เคมี	12	100.0	3	25.0	-	-	6	50.0	-	-	3	25.0	-	-	Manufacture of chemicals and chemical products
21 การผลิตยาเสพติด ฮอร์โมนที่สังเคราะห์ และผลิตภัณฑ์จากพืช และสัตว์ที่ใช้รักษาโรค	4	100.0	3	75.0	-	-	-	-	-	-	1	25.0	-	-	Manufacture of pharmaceuticals, medicinal chemical and botanical products
22 การผลิตผลิตภัณฑ์ยางและพลาสติก	45	100.0	36	80.0	1	2.2	8	17.8	-	-	-	-	-	-	Manufacture of rubber and plastic products
23 การผลิตผลิตภัณฑ์อื่นๆ ที่ทำจากแร่โลหะ	58	100.0	41	70.7	4	6.9	13	22.4	-	-	-	-	-	-	Manufacture of other non-metallic mineral products
24 การผลิตโลหะขั้นมูลฐาน	7	100.0	1	14.3	-	-	6	85.7	-	-	-	-	-	-	Manufacture of basic metals

ตาราง 1 จำนวนและร้อยละของสถานประกอบการอุตสาหกรรมผลิต จำแนกตามรูปแบบการจัดตั้งตามกฎหมาย และหมวดย่อยอุตสาหกรรม (ต่อ)

Table 1 Number and Percentage of Manufacturing Establishments by Form of Legal Organization and Division of Industry (cont.)

รหัส Code	จำนวนสถาน- ประกอบการ Number of establishments	ส่วนบุคคล ห้างหุ้นส่วนสามัญที่ ไม่เก็บนิติบุคคล Individual proprietor		ห้างหุ้นส่วนสามัญ นิติบุคคล ห้างหุ้นส่วนจำกัด Juristic partnership/public company limited		บริษัทจำกัด บริษัทจำกัด (มหาชน) Company limited, Cooperatives		สหกรณ์ Cooperatives		กลุ่มแม่บ้าน Community enterprise		การจัดตั้งไม่ รูปแบบอื่น ๆ Others		Division of industry
		จำนวน Number	ร้อยละ %	จำนวน Number	ร้อยละ %	จำนวน Number	ร้อยละ %	จำนวน Number	ร้อยละ %	จำนวน Number	ร้อยละ %	จำนวน Number	ร้อยละ %	
25	การผลิตผลิตภัณฑ์โลหะประดิษฐ์ (ยกเว้นเครื่องจักรและอุปกรณ์)	231	100.0	223	96.5	3	1.3	5	2.2	-	-	-	-	- Manufacture of fabricated metal products (excepts machinery and equipment)
26	การผลิตผลิตภัณฑ์คอมพิวเตอร์ อิเล็กทรอนิกส์ และอุปกรณ์ที่ใช้ในทางทันตศาสตร์	2	100.0	-	-	-	-	2	100.0	-	-	-	-	- Manufacture of computers, electronic and optical products
27	การผลิตอุปกรณ์ไฟฟ้า	4	100.0	2	50.0	-	-	2	50.0	-	-	-	-	- Manufacture of electrical equipment
28	การผลิตเครื่องจักรและเครื่องมือ ซึ่งมีได้จัดประเภทไว้ในที่อื่น	6	100.0	2	33.3	-	-	4	66.7	-	-	-	-	- Manufacture of machinery and equipment, n.e.c
29	การผลิตยานยนต์ รถพ่วง และรถกึ่งพ่วง	22	100.0	20	90.9	-	-	2	9.1	-	-	-	-	- Manufacture of motor vehicles, trailers and semi-trailers
30	การผลิตอุปกรณ์ขนส่งอื่น ๆ	8	100.0	7	87.5	-	-	1	12.5	-	-	-	-	- Manufacture of other transport equipment
31	การผลิตเฟอร์นิเจอร์	67	100.0	60	89.5	2	3.0	5	7.5	-	-	-	-	- Manufacture of furniture
32	การผลิตผลิตภัณฑ์อื่น ๆ	124	100.0	117	94.4	-	-	4	3.2	-	-	1	0.8	2 1.6 Other manufacturing
33	การซ่อมและการติดตั้งเครื่องจักรและอุปกรณ์	88	100.0	87	98.9	1	1.1	-	-	-	-	-	-	- Repair and installation of machinery and equipment
38	การเก็บรวบรวมของเสีย การบำบัด และการกำจัดของเสีย รวมถึงการนำของเสียกลับมาใช้ใหม่	3	100.0	2	66.7	-	-	-	-	-	-	1	33.3	- Waste collection, treatment and disposal activities; materials recovery

ที่มา : สำนะโนอุตสาหกรรม พ.ศ. 2560 จังหวัดเพชรบุรี สำนักงานสถิติแห่งชาติ กระทรวงดิจิทัลเพื่อเศรษฐกิจและสังคม

Source : The 2017 Industrial Census ,Petchaburi Province, National Statistical Office, Ministry of Digital Economy and Society.

ตาราง 2 จำนวนและร้อยละของสถานประกอบการอุตสาหกรรมผลิต จำแนกตามรูปแบบการจัดตั้งทางเศรษฐกิจ และหมวดย่อยอุตสาหกรรม

Table 2 Number and Percentage of Manufacturing Establishments by Form of Economic Organization and Division of Industry

รหัส Code	หมวดย่อยอุตสาหกรรม	จำนวนสถานประกอบการ		สำนักงานเดี่ยว		สำนักงานใหญ่		สำนักงานสาขา		Division of industry
		Number of establishments		Single unit		Head office		Branch		
		จำนวน Number	ร้อยละ %	จำนวน Number	ร้อยละ %	จำนวน Number	ร้อยละ %	จำนวน Number	ร้อยละ %	
	รวม	2,512	100.0	2,458	97.9	9	0.3	45	1.8	Total
10	การผลิตภัตตาคาร	1,257	100.0	1,248	99.3	1	0.1	8	0.6	Manufacture of food products
11	การผลิตเครื่องดื่ม	52	100.0	52	100.0	-	-	-	-	Manufacture of beverages
13	การผลิตสิ่งทอ	47	100.0	40	85.1	3	6.4	4	8.5	Manufacture of textiles
14	การผลิตเสื้อผ้าเครื่องแต่งกาย	273	100.0	272	99.6	-	-	1	0.4	Manufacture of wearing apparels
15	การผลิตเครื่องหนังและผลิตภัณฑ์ที่เกี่ยวข้อง	9	100.0	9	100.0	-	-	-	-	Manufacture of leather and related products
16	การผลิตไม้และผลิตภัณฑ์จากไม้และไม้ก๊อก (ยกเว้นเฟอร์นิเจอร์)	107	100.0	104	97.2	2	1.9	1	0.9	Manufacture of wood and of products of wood and cork (except furniture); manufacture of articles of straw and plaiting materials
17	การผลิตกระดาษและผลิตภัณฑ์กระดาษ	3	100.0	2	66.7	-	-	1	33.3	Manufacture of paper and paper products
18	การพิมพ์และการผลิตสื่อที่บันทึกข้อมูล	81	100.0	80	98.8	-	-	1	1.2	Printing and reproduction of recorded media
19	การผลิตถ่านโค้กและผลิตภัณฑ์ที่ได้จากการถลุงแร่เหล็ก	2	100.0	-	-	-	-	2	100.0	Manufacture of coke and refined petroleum products
20	การผลิตเคมีภัณฑ์และผลิตภัณฑ์เคมี	12	100.0	7	58.4	1	8.3	4	33.3	Manufacture of chemicals and chemical products
21	การผลิตเภสัชภัณฑ์ เคมีภัณฑ์ที่ใช้รักษาโรค และผลิตภัณฑ์จากพืชและสัตว์ที่ใช้รักษาโรค	4	100.0	4	100.0	-	-	-	-	Manufacture of pharmaceuticals, medicinal chemical and botanical products
22	การผลิตผลิตภัณฑ์ยางและพลาสติก	45	100.0	42	93.3	-	-	3	6.7	Manufacture of rubber and plastic products
23	การผลิตผลิตภัณฑ์อื่นๆ ที่ทำจากแร่โลหะ	58	100.0	49	84.5	-	-	9	15.5	Manufacture of other non-metallic mineral products
24	การผลิตโลหะขั้นมูลฐาน	7	100.0	4	57.1	-	-	3	42.9	Manufacture of basic metals
25	การผลิตผลิตภัณฑ์โลหะประดิษฐ์ (ยกเว้นเครื่องจักรและอุปกรณ์)	231	100.0	227	98.3	-	-	4	1.7	Manufacture of fabricated metal products (excepts machinery and equipment)
26	การผลิตผลิตภัณฑ์คอมพิวเตอร์ อิเล็กทรอนิกส์ และอุปกรณ์ที่ใช้ในทางทัศนศาสตร์	2	100.0	2	100.0	-	-	-	-	Manufacture of computers, electronic and optical products
27	การผลิตอุปกรณ์ไฟฟ้า	4	100.0	4	100.0	-	-	-	-	Manufacture of electrical equipment
28	การผลิตเครื่องจักรและเครื่องมือ ซึ่งมีได้จัดประเภทไว้ในที่อื่น									Manufacture of machinery and equipment, n.e.c

ตาราง 2 จำนวนและร้อยละของสถานประกอบการผลิต จำแนกตามรูปแบบการจัดตั้งทางเศรษฐกิจ และหมวดย่อยอุตสาหกรรม (ต่อ)

Table 2 Number and Percentage of Manufacturing Establishments by Form of Economic Organization and Division of Industry (cont.)

รหัส Code	หมวดย่อยอุตสาหกรรม	จำนวนสถานประกอบการ		สำนักงานเดี่ยว		สำนักงานใหญ่		สำนักงานสาขา		Division of industry
		Number of establishments		Single unit		Head office		Branch		
		จำนวน Number	ร้อยละ %	จำนวน Number	ร้อยละ %	จำนวน Number	ร้อยละ %	จำนวน Number	ร้อยละ %	
29	การผลิตยานยนต์ รถพ่วง และรถกึ่งพ่วง	6	100.0	5	83.3	1	16.7	-	-	- Manufacture of motor vehicles, trailers and semi-trailers
30	การผลิตอุปกรณ์ขนส่งอื่น ๆ	22	100.0	21	95.5	-	-	1	4.5	Manufacture of other transport equipment
31	การผลิตเฟอร์นิเจอร์	8	100.0	8	100.0	-	-	-	-	Manufacture of furniture
32	การผลิตผลิตภัณฑ์อื่น ๆ	67	100.0	65	97.0	1	1.5	1	1.5	Other manufacturing
33	การซ่อมและการติดตั้งเครื่องจักรและอุปกรณ์	124	100.0	123	99.2	-	-	1	0.8	Repair and installation of machinery and equipment
38	การเก็บรวบรวมของเสีย การบำบัด และการกำจัดของเสีย	88	100.0	88	100.0	-	-	-	-	Waste collection, treatment and disposal activities; materials recovery
	รวมถึงการนำเข้าของเสียกลับมาใช้ใหม่	3	100.0	2	66.7	-	-	1	33.3	

ที่มา : สำนักอุตสาหกรรม พ.ศ. 2560 จังหวัดเพชรบุรี สำนักงานสถิติแห่งชาติ กระทรวงดิจิทัลเพื่อเศรษฐกิจและสังคม

Source : The 2017 Industrial Census ,Phetchaburi Province, National Statistical Office, Ministry of Digital Economy and Society.

ตาราง 3 จำนวนและร้อยละของสถานประกอบการอุตสาหกรรมผลิต จำแนกตามระยะเวลาในการดำเนินงาน และหมวดของอุตสาหกรรม

Table 3 Number and Percentage of Manufacturing Establishments by Period of Operation and Division of Industry

รหัส Code	หมวดของอุตสาหกรรม	ระยะเวลาในการดำเนินงาน (ปี) Period of operation (Year)												Division of industry
		จำนวนสถานประกอบการ Number of establishments		< 5		5 - 9		10 - 19		20 - 29		≥ 30		
		จำนวน Number	ร้อยละ %	จำนวน Number	ร้อยละ %	จำนวน Number	ร้อยละ %	จำนวน Number	ร้อยละ %	จำนวน Number	ร้อยละ %	จำนวน Number	ร้อยละ %	
	รวม	2,512	100.0	578	23.0	445	17.7	766	30.5	428	17.0	295	11.7	Total
10	การผลิตผลิตภัณฑ์อาหาร	1,257	100.0	242	19.3	218	17.3	356	28.3	251	20.0	190	15.1	Manufacture of food products
11	การผลิตเครื่องดื่ม	52	100.0	23	44.2	12	23.1	10	19.2	7	13.5	-	-	- Manufacture of beverages
13	การผลิตสิ่งทอ	47	100.0	14	29.8	4	8.5	20	42.6	3	6.4	6	12.8	Manufacture of textiles
14	การผลิตเสื้อผ้าเครื่องแต่งกาย	273	100.0	55	20.1	62	22.7	114	41.8	19	7.0	23	8.4	Manufacture of wearing apparel
15	การผลิตเครื่องหนังและผลิตภัณฑ์ที่เกี่ยวข้อง	9	100.0	6	66.7	1	11.1	2	22.2	-	-	-	-	- Manufacture of leather and related products
16	การผลิตไม้และผลิตภัณฑ์จากไม้และไม้กอก (ยกเว้นเฟอร์นิเจอร์)	107	100.0	16	15.0	20	18.7	36	33.6	28	26.2	7	6.5	Manufacture of wood and of products of wood and cork (except furniture); manufacture of articles of straw and plaiting materials
17	การผลิตสิ่งของจากทางและวัสดุพลาสติกอื่น ๆ	3	100.0	2	66.7	-	-	1	33.3	-	-	-	-	- Manufacture of paper and paper products
18	การผลิตกระดาษและผลิตภัณฑ์กระดาษ	81	100.0	40	49.4	16	19.8	14	17.3	5	6.2	6	7.4	Printing and reproduction of recorded media
19	การผลิตยานยนต์และผลิตภัณฑ์ที่ได้จากการถลุงปิโตรเลียม	2	100.0	-	-	1	50.0	-	-	1	50.0	-	-	- Manufacture of coke and refined petroleum products
20	การผลิตเคมีภัณฑ์และผลิตภัณฑ์เคมี	12	100.0	1	8.3	1	8.3	6	50.0	2	16.7	2	16.7	Manufacture of chemicals and chemical products
21	การผลิตเภสัชภัณฑ์ เคมีภัณฑ์ที่ใช้รักษาโรค และผลิตภัณฑ์จากพืชและสัตว์ที่ใช้รักษาโรค	4	100.0	-	-	1	25.0	1	25.0	2	50.0	-	-	- Manufacture of pharmaceuticals, medicinal chemical and botanical products
22	การผลิตผลิตภัณฑ์ยางและพลาสติก	45	100.0	16	35.6	8	17.8	11	24.4	7	15.6	3	6.7	Manufacture of rubber and plastic products
23	การผลิตผลิตภัณฑ์อื่น ๆ ที่ทำจากแร่โลหะ	58	100.0	16	27.6	12	20.7	12	20.7	7	12.1	11	19.0	Manufacture of other non-metallic mineral products
24	การผลิตโลหะขั้นมูลฐาน	7	100.0	-	-	-	-	6	85.7	1	14.3	-	-	- Manufacture of basic metals
25	การผลิตผลิตภัณฑ์โลหะประดิษฐ์ (ยกเว้นเครื่องจักรและอุปกรณ์)	231	100.0	54	23.4	41	17.7	73	31.6	48	20.8	15	6.5	Manufacture of fabricated metal products (excepts machinery and equipment)
26	การผลิตผลิตภัณฑ์คอมพิวเตอร์ อิเล็กทรอนิกส์ และอุปกรณ์ที่ใช้ในทางทัศนศาสตร์	2	100.0	-	-	1	50.0	-	-	1	50.0	-	-	- Manufacture of computers, electronic and optical products
27	การผลิตอุปกรณ์ไฟฟ้า	4	100.0	-	-	-	-	-	-	3	75.0	1	25.0	Manufacture of electrical equipment
28	การผลิตเครื่องจักรและเครื่องมือ ซึ่งมีได้จัดประเภทไว้ในที่อื่น	6	100.0	-	-	1	16.7	4	66.7	-	-	1	16.7	Manufacture of machinery and equipment, n.e.c
29	การผลิตยานยนต์ รถพ่วง และรถกึ่งพ่วง	22	100.0	4	18.2	2	9.1	7	31.8	6	27.3	3	13.6	Manufacture of motor vehicles, trailers and semi-trailers
30	การผลิตอุปกรณ์ขนส่งอื่น ๆ	8	100.0	3	37.5	2	25.0	2	25.0	1	12.5	-	-	- Manufacture of other transport equipment
31	การผลิตเฟอร์นิเจอร์	67	100.0	24	35.8	19	28.4	20	29.9	1	1.5	3	4.5	Manufacture of furniture
32	การผลิตผลิตภัณฑ์อื่น ๆ	124	100.0	31	25.0	15	12.1	48	38.7	24	19.4	6	4.8	Other manufacturing

ตาราง 3 จำนวนและร้อยละของสถานประกอบการอุตสาหกรรมผลิต จำแนกตามระยะเวลาในการดำเนินงาน และหมวดย่อยอุตสาหกรรม (ต่อ)

Table 3 Number and Percentage of Manufacturing Establishments by Period of Operation and Division of Industry (cont.)

รหัส Code	หมวดย่อยอุตสาหกรรม	จำนวนสถานประกอบการ		ระยะเวลาในการดำเนินงาน (ปี) Period of operation (Year)												Division of industry
		Number of establishments		< 5		5 - 9		10 - 19		20 - 29		≥ 30				
		จำนวน Number	ร้อยละ %	จำนวน Number	ร้อยละ %	จำนวน Number	ร้อยละ %	จำนวน Number	ร้อยละ %	จำนวน Number	ร้อยละ %	จำนวน Number	ร้อยละ %			
33	การซ่อมและการติดตั้งเครื่องจักรและอุปกรณ์	88	100.0	30	34.1	8	9.1	21	23.9	11	12.5	18	20.5	Repair and installation of machinery and equipment		
38	การเก็บรวบรวมของเสีย การบำบัด และการกำจัดของเสีย รวมถึงการนำของเสียกลับมามีใช้ใหม่	3	100.0	1	33.3	-	-	2	66.7	-	-	-	-	Waste collection, treatment and disposal activities; materials recovery		

ที่มา : สำมะโนอุตสาหกรรม พ.ศ. 2560 จังหวัดเพชรบุรี สำนักงานสถิติแห่งชาติ กระทรวงดิจิทัลเพื่อเศรษฐกิจและสังคม

Source : The 2017 Industrial Census ,Petchaburi Province, National Statistical Office, Ministry of Digital Economy and Society.

ตาราง 4 จำนวนและร้อยละของสถานประกอบการอุตสาหกรรมผลิต จำแนกตามระยะเวลาการผลิตในปี 2559 และหมวดย่อยอุตสาหกรรม

Table 4 Number and Percentage of Manufacturing Establishments by Period of Operation In 2016 and Division of Industry

รหัส Code	จำนวนสถานประกอบการ Number of establishments	ระยะเวลาการผลิต Period of operation in 2016												Division of industry			
		เดือน Months						ชั่วโมง Hours per day									
		< 3	3 - 6	7 - 9	10 - 12	< 8	8 - 10	> 10									
	จำนวน ร้อยละ	จำนวน ร้อยละ	จำนวน ร้อยละ	จำนวน ร้อยละ	จำนวน ร้อยละ	จำนวน ร้อยละ	จำนวน ร้อยละ	จำนวน ร้อยละ	จำนวน ร้อยละ	จำนวน ร้อยละ	จำนวน ร้อยละ	จำนวน ร้อยละ	จำนวน ร้อยละ				
	Number %	Number %	Number %	Number %	Number %	Number %	Number %	Number %	Number %	Number %	Number %	Number %	Number %	Total			
	2,512	100.0	27	1.1	165	6.6	64	2.5	2,256	89.8	1,204	47.9	1,274	50.7	34	1.4	
รวม																	
10 การผลิตผลิตภัณฑ์อาหาร	1,257	100.0	21	1.7	44	3.5	47	3.8	1,145	91.0	735	58.4	505	40.2	17	1.4	
11 การผลิตเครื่องดื่ม	52	100.0	-	-	5	9.6	-	-	47	90.4	19	36.5	33	63.5	-	-	
13 การผลิตสิ่งทอ	47	100.0	2	4.3	6	12.8	2	4.3	37	78.6	9	19.1	31	66.0	7	14.9	
14 การผลิตเสื้อผ้าเครื่องแต่งกาย	273	100.0	-	-	35	12.8	-	-	238	87.2	165	60.4	108	39.6	-	-	
15 การผลิตเครื่องหนังและผลิตภัณฑ์ที่เกี่ยวข้อง	9	100.0	-	-	-	-	-	-	9	100.0	3	33.3	6	66.7	-	-	
16 การผลิตไม้และผลิตภัณฑ์จากไม้และไม้ก๊อก (ยกเว้นเฟอร์นิเจอร์)	107	100.0	2	1.9	5	4.7	1	0.9	99	92.5	72	67.3	35	32.7	-	-	
การผลิตสิ่งของจากฟางและวัสดุถักสานอื่น ๆ																	
17 การผลิตกระดาษและผลิตภัณฑ์กระดาษ	3	100.0	-	-	-	-	-	-	3	100.0	-	-	-	3	100.0	-	
18 การพิมพ์และการผลิตสื่ออื่นที่ขึ้นอยู่กับ	81	100.0	-	-	-	-	-	-	81	100.0	10	12.3	71	87.7	-	-	
19 การผลิตถ่านโค้กและผลิตภัณฑ์ที่ได้จากการถลุงแร่เหล็ก	2	100.0	-	-	-	-	-	-	2	100.0	-	-	-	2	100.0	-	
20 การผลิตเคมีภัณฑ์และผลิตภัณฑ์	12	100.0	2	16.7	1	8.3	1	8.3	8	66.7	4	33.3	8	66.7	-	-	
21 การผลิตเภสัชภัณฑ์ เคมีภัณฑ์ที่ใช้รักษาโรค และผลิตภัณฑ์จากพืชและสัตว์ที่ใช้รักษาโรค	4	100.0	-	-	-	-	-	-	4	100.0	1	25.0	3	75.0	-	-	
22 การผลิตผลิตภัณฑ์ยางและพลาสติก	45	100.0	-	-	6	13.3	-	-	39	86.7	20	44.4	18	40.0	7	15.6	
23 การผลิตผลิตภัณฑ์อื่น ๆ ที่ทำจากแร่โลหะ	58	100.0	-	-	8	13.8	2	3.4	48	82.8	12	20.7	45	77.6	1	1.7	
24 การผลิตโลหะขั้นมูลฐาน	7	100.0	-	-	-	-	-	-	7	100.0	-	-	-	6	85.7	1	14.3
25 การผลิตผลิตภัณฑ์โลหะประสิทธิ์ (ยกเว้นเครื่องจักรและอุปกรณ์)	231	100.0	-	-	32	13.9	3	1.3	196	84.8	45	19.5	185	80.1	1	0.4	
26 การผลิตผลิตภัณฑ์คอมพิวเตอร์ อิเล็กทรอนิกส์ และอุปกรณ์ที่ขึ้นทางทัศนศาสตร์	2	100.0	-	-	-	-	-	-	2	100.0	-	-	-	2	100.0	-	
27 การผลิตอุปกรณ์ไฟฟ้า	4	100.0	-	-	-	-	-	-	4	100.0	-	-	-	4	100.0	-	
28 การผลิตเครื่องจักรและเครื่องมือ ซึ่งมีได้จัดประเภทไว้ในที่อื่น	6	100.0	-	-	-	-	-	-	6	100.0	1	16.7	5	83.3	-	-	
29 การผลิตยานยนต์ รถพ่วง และรถกึ่งพ่วง	22	100.0	-	-	-	-	-	-	22	100.0	6	27.3	16	72.7	-	-	
30 การผลิตอุปกรณ์ขนส่งอื่น ๆ	8	100.0	-	-	2	25.0	1	12.5	5	62.5	6	75.0	2	25.0	-	-	

ตาราง 4 จำนวนและร้อยละของสถานประกอบการอุตสาหกรรมผลิต จำนวนตามระยะเวลาการผลิตในปี 2559 และหมวดย่อยอุตสาหกรรม (ต่อ)
 Table 4 Number and Percentage of Manufacturing Establishments by Period of Operation In 2016 and Division of Industry (cont.)

รหัส Code	หมวดย่อยอุตสาหกรรม	จำนวนสถานประกอบการ Number of establishments	ระยะเวลาการผลิต Period of operation in 2016										Division of industry					
			เดือน, Months		ชั่วโมง Hours per day													
			3 - 6	7 - 9	10 - 12	< 8	8 - 10	> 10										
จำนวน ร้อยละ	จำนวน ร้อยละ	จำนวน ร้อยละ	จำนวน ร้อยละ	จำนวน ร้อยละ	จำนวน ร้อยละ	จำนวน ร้อยละ	จำนวน ร้อยละ	จำนวน ร้อยละ	จำนวน ร้อยละ	จำนวน ร้อยละ	จำนวน ร้อยละ	จำนวน ร้อยละ						
Number	%	Number	%	Number	%	Number	%	Number	%	Number	%	Number	%	Number	%			
31	การผลิตเฟอร์นิเจอร์	67	100.0	-	-	6	9.0	6	9.0	55	82.0	22	32.8	45	67.2	-	-	Manufacture of furniture
32	การผลิตผลิตภัณฑ์อื่น ๆ	124	100.0	-	-	5	4.0	-	-	119	96.0	44	35.5	80	64.5	-	-	Other manufacturing
33	การซ่อมและการติดตั้งเครื่องจักรและอุปกรณ์	88	100.0	-	-	10	11.4	-	-	78	88.6	28	31.8	60	68.2	-	-	Repair and installation of machinery and equipment
38	การเก็บรวบรวมของเสีย การบำบัด และการกำจัดของเสีย รวมถึงการนำของเสียกลับมาใช้ใหม่	3	100.0	-	-	-	-	1	33.3	2	66.7	2	66.7	1	33.3	-	-	Waste collection, treatment and disposal activities; materials recovery

ที่มา : สำนักอุตสาหกรรม พ.ศ. 2560 จังหวัดเพชรบุรี สำนักงานสถิติแห่งชาติ กระทรวงดิจิทัลเพื่อเศรษฐกิจและสังคม
 Source : The 2017 Industrial Census ,Petchaburi Province, National Statistical Office, Ministry of Digital Economy and Society.

ตาราง 5 จำนวนและร้อยละของสถานประกอบการอุตสาหกรรมผลิต จำแนกตาม มูลค่าจดทะเบียน และหมวดย่อยอุตสาหกรรม

Table 5 Number and Percentage of Manufacturing Establishments by Value of Registered Capital and Division of Industry

รหัส Code	หมวดย่อยอุตสาหกรรม	จำนวนสถานประกอบการ ไม่มีทุนจดทะเบียน										มูลค่าจดทะเบียน (ล้านบาท) Registered capital (Million baht)										Division of industry
		จำนวน					ร้อยละ					จำนวน					ร้อยละ					
		จำนวน	ร้อยละ	จำนวน	ร้อยละ	จำนวน	ร้อยละ	จำนวน	ร้อยละ	จำนวน	ร้อยละ	จำนวน	ร้อยละ	จำนวน	ร้อยละ	จำนวน	ร้อยละ	จำนวน	ร้อยละ			
		2,512	100.0	2,410	95.9	102	4.0	18	17.6	52	51.0	14	13.7	6	5.9	3	3.0	9	8.8	Total		
10	การผลิตภัตตาคาร	1,257	100.0	1,227	97.6	30	2.4	9	30.0	14	46.7	5	16.7	-	-	-	-	2	6.6	Manufacture of food products		
11	การผลิตเครื่องดื่ม	52	100.0	46	88.5	6	11.5	-	-	6	100.0	-	-	-	-	-	-	-	-	Manufacture of beverages		
13	การผลิตสิ่งทอ	47	100.0	38	80.9	9	19.1	2	22.3	1	11.1	1	11.1	1	11.1	1	11.1	3	33.3	Manufacture of textiles		
14	การผลิตเสื้อผ้าเครื่องแต่งกาย	273	100.0	272	99.6	1	0.4	-	-	1	100.0	-	-	-	-	-	-	-	-	Manufacture of wearing apparel		
15	การผลิตเครื่องหนังและผลิตภัณฑ์ที่เกี่ยวข้อง	9	100.0	8	88.9	1	11.1	1	100.0	-	-	-	-	-	-	-	-	-	-	Manufacture of leather and related products		
16	การผลิตไม้และผลิตภัณฑ์จากไม้และไม้ก๊อก (ยกเว้นเฟอร์นิเจอร์)	107	100.0	104	97.2	3	2.8	1	33.4	1	33.3	-	-	-	-	-	-	1	33.3	Manufacture of wood and of products of wood and cork (except furniture); manufacture of articles of straw and plaiting materials		
17	การผลิตกระดาษและผลิตภัณฑ์กระดาษ	3	100.0	2	66.7	1	33.3	-	-	-	-	-	-	1	100.0	-	-	-	-	Manufacture of paper and paper products		
18	การพิมพ์และการผลิตซ้ำสื่อบันทึกข้อมูล	81	100.0	73	90.1	8	9.9	2	25.0	6	75.0	-	-	-	-	-	-	-	-	Printing and reproduction of recorded media		
19	การผลิตถ่านโค้กและผลิตภัณฑ์ที่ได้จากการกลั่นปิโตรเลียม	2	100.0	2	100.0	-	-	-	-	-	-	-	-	-	-	-	-	-	-	Manufacture of coke and refined petroleum products		
20	การผลิตเคมีภัณฑ์และผลิตภัณฑ์เคมี	12	100.0	10	83.3	2	16.7	-	-	-	-	1	50.0	1	50.0	-	-	-	-	Manufacture of chemicals and chemical products		
21	การผลิตเภสัชภัณฑ์ เคมีภัณฑ์ที่ใช้รักษาโรค และผลิตภัณฑ์จากพืชและสัตว์ที่ใช้รักษาโรค	4	100.0	4	100.0	-	-	-	-	-	-	-	-	-	-	-	-	-	-	Manufacture of pharmaceuticals, medicinal chemical and botanical products		
22	การผลิตผลิตภัณฑ์ยางและพลาสติก	45	100.0	39	86.7	6	13.3	-	-	3	49.9	1	16.7	1	16.7	1	16.7	-	-	Manufacture of rubber and plastic products		
23	การผลิตผลิตภัณฑ์อื่น ๆ ที่ทำจากแร่โลหะ	58	100.0	50	86.2	8	13.8	-	-	8	100.0	-	-	-	-	-	-	-	-	Manufacture of other non-metallic mineral products		
24	การผลิตโลหะขั้นมูลฐาน	7	100.0	4	57.1	3	42.9	-	-	-	-	1	33.4	1	33.3	-	-	1	33.3	Manufacture of basic metals		
25	การผลิตผลิตภัณฑ์โลหะประเภทอื่น (ยกเว้นเครื่องจักรและอุปกรณ์)	231	100.0	227	98.3	4	1.7	-	-	3	75.0	-	-	-	-	-	-	1	25.0	Manufacture of fabricated metal products (excepts machinery and equipment)		
26	การผลิตผลิตภัณฑ์คอมพิวเตอร์ อิเล็กทรอนิกส์ และอุปกรณ์ที่ใช้ในทางเทคโนโลยีสารสนเทศ	2	100.0	-	-	2	100.0	-	-	-	-	2	100.0	-	-	-	-	-	-	Manufacture of computers, electronic and optical products		
27	การผลิตอุปกรณ์ไฟฟ้า	4	100.0	2	50.0	2	50.0	-	-	2	100.0	-	-	-	-	-	-	-	-	Manufacture of electrical equipment		
28	การผลิตเครื่องจักรและเครื่องมือ ซึ่งมีได้ทั้งประเภทเดินที่บน	6	100.0	2	33.3	4	66.7	1	25.0	1	25.0	1	25.0	-	-	1	25.0	-	-	Manufacture of machinery and equipment, n.e.c		
29	การผลิตยานยนต์ รถพ่วง และรถกึ่งพ่วง	22	100.0	21	95.5	1	4.5	-	-	1	100.0	-	-	-	-	-	-	-	-	Manufacture of motor vehicles, trailers and semi-trailers		
30	การผลิตอุปกรณ์ขนส่งอื่น ๆ	8	100.0	7	87.5	1	12.5	-	-	1	100.0	-	-	-	-	-	-	-	-	Manufacture of other transport equipment		
31	การผลิตเฟอร์นิเจอร์	67	100.0	61	91.0	6	9.0	1	16.7	3	49.9	-	-	1	16.7	-	-	1	16.7	Manufacture of furniture		
32	การผลิตผลิตภัณฑ์อื่น ๆ	124	100.0	121	97.6	3	2.4	-	-	1	33.3	2	66.7	-	-	-	-	-	-	Other manufacturing		
33	การซ่อมแซมและการติดตั้งเครื่องจักรและอุปกรณ์	88	100.0	87	98.9	1	1.1	1	100.0	-	-	-	-	-	-	-	-	-	-	Repair and installation of machinery and equipment		

ตาราง 6 จำนวนและร้อยละของสถานประกอบการอุตสาหกรรมผลิต จำแนกตามสัดส่วนการร่วมลงทุนหรือถือหุ้นของต่างประเทศ และหมวดอุตสาหกรรม (ต่อ)
 Table 6 Number and Percentage of Manufacturing Establishments by Proportion of Foreign Investment or Share Holding and Division of Industry (cont.)

รหัส Code	หมวดอุตสาหกรรม	จำนวนสถาน- ประกอบการ		ไม่มีต่างประเทศ		สัดส่วนของการร่วมลงทุนหรือถือหุ้น								
		จำนวน Number	ร้อยละ %	รวมลงทุนหรือถือหุ้น		Proportion of foreign investment or share holding								
				จำนวน Number	ร้อยละ %	รวม		< 10%		10 - 50%		> 50%		
		จำนวน Number	ร้อยละ %	จำนวน Number	ร้อยละ %	จำนวน Number	ร้อยละ %	จำนวน Number	ร้อยละ %	จำนวน Number	ร้อยละ %	จำนวน Number	ร้อยละ %	Division of industry
33	การซ่อมและการติดตั้งเครื่องจักรและอุปกรณ์	88	100.0	88	100.0	-	-	-	-	-	-	-	-	- Repair and installation of machinery and equipment
38	การเก็บรวบรวมของเสีย การบำบัด และการกำจัดของเสีย	3	100.0	3	100.0	-	-	-	-	-	-	-	-	- Waste collection, treatment and disposal activities; materials recovery
														รวมถึงการนำของเสียกลับมาใช้ใหม่

ที่มา : สำนักงานอุตสาหกรรม พ.ศ. 2560 จังหวัดเพชรบุรี สำนักงานสถิติแห่งชาติ กระทรวงดิจิทัลเพื่อเศรษฐกิจและสังคม
 Source : The 2017 Industrial Census, Phetchaburi Province, National Statistical Office, Ministry of Digital Economy and Society.

ตาราง 7 จำนวนและร้อยละของสถานประกอบการอุตสาหกรรมผลิต จำนวนตามการส่งเสริมการลงทุน จากสำนักงานคณะกรรมการส่งเสริมการลงทุน และหมวดย่อยอุตสาหกรรม

Table 7 Number and Percentage of Manufacturing Establishments by Investment Promotion From Board of Investment (BOI) and Division of Industry

รหัส Code	หมวดย่อยอุตสาหกรรม	จำนวนสถานประกอบการ		การส่งเสริมการลงทุนจากสำนักงานคณะกรรมการส่งเสริมการลงทุน				Division of industry
		Number of establishments		Investment promotion from board of investment (BOI)				
		จำนวน Number	ร้อยละ %	จำนวน Number	ร้อยละ %	จำนวน Number	ร้อยละ %	
				ไม่มี No		มี Yes		
				จำนวน	ร้อยละ	จำนวน	ร้อยละ	
				Number	%	Number	%	
		2,512	100.0	2,490	99.1	22	0.9	Total
10	การผลิตผลิตภัณฑ์อาหาร	1,257	100.0	1,252	99.6	5	0.4	Manufacture of food products
11	การผลิตเครื่องดื่ม	52	100.0	52	100.0	-	-	- Manufacture of beverages
13	การผลิตสิ่งทอ	47	100.0	42	89.4	5	10.6	Manufacture of textiles
14	การผลิตเสื้อผ้าเครื่องแต่งกาย	273	100.0	273	100.0	-	-	- Manufacture of wearing apparels
15	การผลิตเครื่องหนังและผลิตภัณฑ์ที่เกี่ยวข้อง	9	100.0	9	100.0	-	-	- Manufacture of leather and related products
16	การผลิตไม้และผลิตภัณฑ์จากไม้และไม้ก๊อก (ยกเว้นเฟอร์นิเจอร์)	107	100.0	106	99.1	1	0.9	Manufacture of wood and of products of wood and cork (except furniture); manufacture of articles of straw and plaiting materials
17	การผลิตกระดาษและผลิตภัณฑ์กระดาษ	3	100.0	3	100.0	-	-	- Manufacture of paper and paper products
18	การพิมพ์และการผลิตสื่ออื่นที่กึ่งข้อมูล	81	100.0	80	98.8	1	1.2	Printing and reproduction of recorded media
19	การผลิตถ่านโค้กและผลิตภัณฑ์ที่ได้จากการถลุงปิโตรเลียม	2	100.0	2	100.0	-	-	- Manufacture of coke and refined petroleum products
20	การผลิตเคมีภัณฑ์และผลิตภัณฑ์เคมี	12	100.0	12	100.0	-	-	- Manufacture of chemicals and chemical products
21	การผลิตเภสัชภัณฑ์ เคมีภัณฑ์ที่ใช้รักษาโรค และผลิตภัณฑ์จากพืชและสัตว์ที่ใช้รักษาโรค	4	100.0	4	100.0	-	-	- Manufacture of pharmaceuticals, medicinal chemical and botanical products
22	การผลิตผลิตภัณฑ์ยางและพลาสติก	45	100.0	43	95.6	2	4.4	Manufacture of rubber and plastic products
23	การผลิตผลิตภัณฑ์อื่นๆ ที่ทำจากแร่โลหะ	58	100.0	57	98.3	1	1.7	Manufacture of other non-metallic mineral products
24	การผลิตโลหะขั้นมูลฐาน	7	100.0	6	85.7	1	14.3	Manufacture of basic metals
25	การผลิตผลิตภัณฑ์โลหะประดิษฐ์ (ยกเว้นเครื่องจักรและอุปกรณ์)	231	100.0	231	100.0	-	-	- Manufacture of fabricated metal products (excepts machinery and equipment)
26	การผลิตผลิตภัณฑ์คอมพิวเตอร์ อิเล็กทรอนิกส์ และอุปกรณ์ที่ใช้ในทางวิทยาศาสตร์	2	100.0	1	50.0	1	50.0	Manufacture of computers, electronic and optical products
27	การผลิตอุปกรณ์ไฟฟ้า	4	100.0	4	100.0	-	-	- Manufacture of electrical equipment

ตาราง 7 จำนวนและร้อยละของสถานประกอบการอุตสาหกรรมผลิต จำนวนตามการส่งเสริมการลงทุน จากสำนักงานคณะกรรมการส่งเสริมการลงทุน และหมวดย่อยอุตสาหกรรม (ต่อ)

Table 7 Number and Percentage of Manufacturing Establishments by Investment Promotion From Board of Investment (BOI) and Division of Industry (cont.)

รหัส Code	หมวดย่อยอุตสาหกรรม	จำนวนสถานประกอบการ		การส่งเสริมการลงทุนจากสำนักงานคณะกรรมการส่งเสริมการลงทุน				Division of industry
		Number of establishments		Investment promotion from board of investment (BOI)				
		จำนวน Number	ร้อยละ %	ไม่มี No		มี Yes		
		จำนวน Number	ร้อยละ %	จำนวน Number	ร้อยละ %	จำนวน Number	ร้อยละ %	
28	การผลิตเครื่องจักรและเครื่องมือ ซึ่งมีได้จัดประเภทไว้ในที่อื่น	6	100.0	5	83.3	1	16.7	Manufacture of machinery and equipment, n.e.c
29	การผลิตยานยนต์ รถพ่วง และรถกึ่งพ่วง	22	100.0	21	95.5	1	4.5	Manufacture of motor vehicles, trailers and semi-trailers
30	การผลิตอุปกรณ์ขนส่งอื่น ๆ	8	100.0	8	100.0	-	-	Manufacture of other transport equipment
31	การผลิตเฟอร์นิเจอร์	67	100.0	65	97.0	2	3.0	Manufacture of furniture
32	การผลิตผลิตภัณฑ์อื่น ๆ	124	100.0	123	99.2	1	0.8	Other manufacturing
33	การซ่อมและการติดตั้งเครื่องจักรและอุปกรณ์	88	100.0	88	100.0	-	-	Repair and installation of machinery and equipment
38	การเก็บรวบรวมของเสีย การบำบัด และการกำจัดของเสีย รวมถึงการนำของเสียกลับมาใช้ใหม่	3	100.0	3	100.0	-	-	Waste collection, treatment and disposal activities; materials recovery

ที่มา : สำนักงานอุตสาหกรรม พ.ศ. 2560 จังหวัดเพชรบุรี สำนักงานสถิติแห่งชาติ กระทรวงดิจิทัลเพื่อเศรษฐกิจและสังคม

Source : The 2017 Industrial Census ,Phetchaburi Province, National Statistical Office, Ministry of Digital Economy and Society.

ตาราง 8 จำนวนและร้อยละของสถานประกอบการอุตสาหกรรมผลิต จำแนกตามร้อยละของการส่งออกผลิตภัณฑ์ออกไปจำหน่ายต่างประเทศ และหมวดย่อยอุตสาหกรรม

Table 8 Number and Percentage of Manufacturing Establishments by Percentage of Export and Division of Industry

รหัส Code	หมวดย่อยอุตสาหกรรม	จำนวนสถานประกอบการ										ร้อยละการส่งออก										มูลค่าการส่งออก Value of export (พันบาท)	Division of industry
		ไม่มีการส่งออก					มีการส่งออก					Percentage of export											
		จำนวน Number	ร้อยละ %	จำนวน Number	ร้อยละ %	จำนวน Number	ร้อยละ %	จำนวน Number	ร้อยละ %	จำนวน Number	ร้อยละ %	จำนวน Number	ร้อยละ %	จำนวน Number	ร้อยละ %	จำนวน Number	ร้อยละ %	จำนวน Number	ร้อยละ %				
		2,512	100.0	2,484	98.9	28	1.1	8	28.7	4	14.3	3	10.7	3	10.7	1	3.6	9	32.0	2,443,460.9	Total		
10	การผลิตผลิตภัณฑ์อาหาร	1,257	100.0	1,252	99.6	5	0.4	2	40.0	-	-	-	-	-	-	-	-	3	60.0	84,619.2	Manufacture of food products		
11	การผลิตเครื่องดื่ม	52	100.0	52	100.0	-	-	-	-	-	-	-	-	-	-	-	-	-	-	-	-	Manufacture of beverages	
13	การผลิตสิ่งทอ	47	100.0	41	87.2	6	12.8	1	16.7	2	33.2	1	16.7	1	16.7	-	-	1	16.7	1,504,056.1	Manufacture of textiles		
14	การผลิตเสื้อผ้าเครื่องแต่งกาย	273	100.0	272	99.6	1	0.4	-	-	1	100.0	-	-	-	-	-	-	-	-	19,207.9	Manufacture of wearing apparel		
15	การผลิตเครื่องหนังและผลิตภัณฑ์ที่เกี่ยวข้อง	9	100.0	9	100.0	-	-	-	-	-	-	-	-	-	-	-	-	-	-	-	-	Manufacture of leather and related products	
16	การผลิตไม้และผลิตภัณฑ์จากไม้และไม้ก๊อก (ยกเว้นเฟอร์นิเจอร์)	107	100.0	105	98.1	2	1.9	-	-	-	-	-	-	1	50.0	-	-	1	50.0	27,668.1	Manufacture of wood and of products of wood and cork (except furniture); manufacture of articles of straw and plaiting materials		
	การผลิตสิ่งจอบจากฟางและวัสดุจากธรรมชาติอื่น ๆ																					manufacture of articles of straw and plaiting materials	
17	การผลิตกระดาษและผลิตภัณฑ์กระดาษ	3	100.0	3	100.0	-	-	-	-	-	-	-	-	-	-	-	-	-	-	-	-	Manufacture of paper and paper products	
18	การพิมพ์และการผลิตสื่อที่บันทึกข้อมูล	81	100.0	80	98.8	1	1.2	1	100.0	-	-	-	-	-	-	-	-	-	-	9,522.1	Printing and reproduction of recorded media		
19	การผลิตถ่านโค้กและผลิตภัณฑ์ที่ได้จากการถลุงแร่เหล็ก	2	100.0	2	100.0	-	-	-	-	-	-	-	-	-	-	-	-	-	-	-	-	Manufacture of coke and refined petroleum products	
20	การผลิตเคมีภัณฑ์และผลิตภัณฑ์เคมี	12	100.0	8	66.7	4	33.3	3	75.0	-	-	1	25.0	-	-	-	-	-	-	-	-	Manufacture of chemicals and chemical products	
21	การผลิตเภสัชภัณฑ์ เคมีภัณฑ์ที่ใช้รักษาโรค และผลิตภัณฑ์จากพืชและสัตว์ที่ใช้รักษาโรค	4	100.0	4	100.0	-	-	-	-	-	-	-	-	-	-	-	-	-	-	-	-	Manufacture of pharmaceuticals, medicinal chemical and botanical products	
22	การผลิตผลิตภัณฑ์ยางและพลาสติก	45	100.0	42	93.3	3	6.7	1	33.4	1	33.3	1	33.3	-	-	-	-	-	-	-	-	Manufacture of rubber and plastic products	
23	การผลิตผลิตภัณฑ์หินอื่น ๆ ที่ทำจากแร่ซิลิกา	58	100.0	58	100.0	-	-	-	-	-	-	-	-	-	-	-	-	-	-	-	-	Manufacture of other non-metallic mineral products	
24	การผลิตโลหะขั้นพื้นฐาน	7	100.0	7	100.0	-	-	-	-	-	-	-	-	-	-	-	-	-	-	-	-	Manufacture of basic metals	
25	การผลิตผลิตภัณฑ์โลหะประดิษฐ์ (ยกเว้นเครื่องจักรและอุปกรณ์)	231	100.0	230	99.6	1	0.4	-	-	-	-	-	-	-	-	-	-	1	100.0	10,294.9	Manufacture of fabricated metal products (excepts machinery and equipment)		
26	การผลิตผลิตภัณฑ์คอมพิวเตอร์ อิเล็กทรอนิกส์ และอุปกรณ์ที่ใช้ในทางทัศนศาสตร์	2	100.0	2	100.0	-	-	-	-	-	-	-	-	-	-	-	-	-	-	-	-	Manufacture of computers, electronic and optical products	
27	การผลิตอุปกรณ์ไฟฟ้า	4	100.0	4	100.0	-	-	-	-	-	-	-	-	-	-	-	-	-	-	-	-	Manufacture of electrical equipment	
28	การผลิตเครื่องจักรและเครื่องมือ ซึ่งมิได้จัดประเภทไว้ในที่อื่น	6	100.0	5	83.3	1	16.7	-	-	-	-	-	-	-	-	1	100.0	-	-	-	-	Manufacture of machinery and equipment, n.e.c	
29	การผลิตยานยนต์ รถพ่วง และรถกึ่งพ่วง	22	100.0	21	95.5	1	4.5	-	-	-	-	-	1	100.0	-	-	-	-	-	-	-	Manufacture of motor vehicles, trailers and semi-trailers	

ตาราง 8 จำนวนและร้อยละของสถานประกอบการอุตสาหกรรมผลิต จำแนกตามร้อยละของการส่งออกผลผลิตออกไปจำหน่ายต่างประเทศ และหมวดย่อยอุตสาหกรรม (ต่อ)

Table 8 Number and Percentage of Manufacturing Establishments by Percentage of Export and Division of Industry (cont.)

รหัส Code	หมวดย่อยอุตสาหกรรม	จำนวนสถานประกอบการ Number of establishments		ร้อยละการส่งออก Percentage of export										มูลค่าการส่งออก Value of export (พันบาท in Thousand Baht)	Division of industry					
		ไม่มีการส่งออก No export		รวม Total		< 20		20 - 39		40 - 59		60 - 79				80 - 99		100		
		จำนวน Number	ร้อยละ %	จำนวน Number	ร้อยละ %	จำนวน Number	ร้อยละ %	จำนวน Number	ร้อยละ %	จำนวน Number	ร้อยละ %	จำนวน Number	ร้อยละ %			จำนวน Number	ร้อยละ %	จำนวน Number	ร้อยละ %	
30	การผลิตอุปกรณ์ขนส่งอื่นๆ	8	100.0	7	87.5	1	12.5	-	-	-	-	-	-	-	-	-	1	100.0	12,000.0	Manufacture of other transport equipment
31	การผลิตเฟอร์นิเจอร์	67	100.0	67	100.0	-	-	-	-	-	-	-	-	-	-	-	-	-	-	Manufacture of furniture
32	การผลิตผลิตภัณฑ์อื่น ๆ	124	100.0	122	98.4	2	1.6	-	-	-	-	-	-	-	-	-	2	100.0	21,045.7	Other manufacturing
33	การซ่อมแซมและการติดตั้งเครื่องจักรและอุปกรณ์	88	100.0	88	100.0	-	-	-	-	-	-	-	-	-	-	-	-	-	-	Repair and installation of machinery and equipment
38	การรวบรวมของเสีย การบำบัด และการกำจัดของเสีย รวมถึง การนำของเสียกลับมาใช้ใหม่	3	100.0	3	100.0	-	-	-	-	-	-	-	-	-	-	-	-	-	-	Waste collection, treatment and disposal activities; materials recovery

ที่มา : สำมะโนอุตสาหกรรม พ.ศ. 2560 จังหวัดเพชรบุรี สำนักงานสถิติแห่งชาติ กระทรวงดิจิทัลเพื่อเศรษฐกิจและสังคม

Source : The 2017 Industrial Census, Phetchaburi Province, National Statistical Office, Ministry of Digital Economy and Society.

ตาราง 9 จำนวนและร้อยละของสถานประกอบการอุตสาหกรรมผลิต จำนวนตามการใช้วัตถุดิบ และหมวดของอุตสาหกรรม
 Table 9 Number and Percentage of Manufacturing Establishments by Use of Imported Materials and Components and Division of Industry

รหัส Code	หมวดอุตสาหกรรม Industry	จำนวนสถานประกอบการ Number of establishments		ไม่มีการใช้ No use		รวม Total		ร้อยละของวัตถุดิบหรือวัสดุประกอบที่นำเข้ามาต่างประเทศ Percentage of use of imported materials and components										มูลค่าการนำเข้า วัตถุดิบ Value of imported materials and components (พันบาท in Thousand Baht)				
		จำนวน Number	ร้อยละ %	จำนวน Number	ร้อยละ %	จำนวน Number	ร้อยละ %	< 20	20 - 39	40 - 59	60 - 79	80 - 99	100									
รวม		2,512	100.0	2,470	98.3	42	1.7	5	11.9	14	33.3	11	26.3	5	11.9	3	7.1	4	9.5	2,381,585.7		
10	การผลิตสินค้าอาหาร	1,257	100.0	1,244	99.0	13	1.0	2	15.4	8	61.5	-	-	-	-	-	-	3	23.1	406,418.8	Manufacture of food products	
11	การผลิตเครื่องดื่ม	52	100.0	52	100.0	-	-	-	-	-	-	-	-	-	-	-	-	-	-	-	-	Manufacture of beverages
13	การผลิตสิ่งทอ	47	100.0	42	89.4	5	10.6	-	-	-	-	2	40.0	2	40.0	1	20.0	-	-	447,803.3	Manufacture of textiles	
14	การผลิตเสื้อผ้าเครื่องแต่งกาย	273	100.0	272	99.6	1	0.4	-	-	1	100.0	-	-	-	-	-	-	-	-	15,697.1	Manufacture of wearing apparel	
15	การผลิตเครื่องหนังและผลิตภัณฑ์ที่เกี่ยวข้อง	9	100.0	9	100.0	-	-	-	-	-	-	-	-	-	-	-	-	-	-	-	-	Manufacture of leather and related products
16	การผลิตไม้และผลิตภัณฑ์จากไม้และไม้ก๊อก (ยกเว้นเฟอร์นิเจอร์) การผลิตสิ่งของจากพาทงและวัสดุจากสานอื่น ๆ	107	100.0	104	97.2	3	2.8	-	-	-	-	1	33.4	1	33.3	1	33.3	-	-	10,021.0	Manufacture of wood and of products of wood and cork (except furniture); manufacture of articles of straw and plaiting materials	
17	การผลิตกระดาษและผลิตภัณฑ์กระดาษ	3	100.0	3	100.0	-	-	-	-	-	-	-	-	-	-	-	-	-	-	-	-	Manufacture of paper and paper products
18	การพิมพ์และการผลิตสื่ออื่นที่มีชื่อเสียง	81	100.0	80	98.8	1	1.2	1	100.0	-	-	-	-	-	-	-	-	-	-	78,720.3	Printing and reproduction of recorded media	
19	การผลิตถ่านโค้กและผลิตภัณฑ์ที่ได้จากการถลุงแร่เหล็ก	2	100.0	2	100.0	-	-	-	-	-	-	-	-	-	-	-	-	-	-	-	-	Manufacture of coke and refined petroleum products
20	การผลิตเคมีภัณฑ์และผลิตภัณฑ์เคมี	12	100.0	8	66.7	4	33.3	-	-	-	-	2	50.0	2	50.0	-	-	-	-	276,808.5	Manufacture of chemicals and chemical products	
21	การผลิตยาภัณฑ์ เคมีภัณฑ์ที่ใช้รักษาโรค และผลิตภัณฑ์จากพืชและสัตว์ที่ใช้ทางการแพทย์	4	100.0	4	100.0	-	-	-	-	-	-	-	-	-	-	-	-	-	-	-	-	Manufacture of pharmaceuticals, medicinal chemical and botanical products
22	การผลิตผลิตภัณฑ์ยางและพลาสติก	45	100.0	43	95.6	2	4.4	-	-	1	50.0	1	50.0	-	-	-	-	-	-	252,001.8	Manufacture of rubber and plastic products	
23	การผลิตผลิตภัณฑ์อื่นๆ ที่ทำจากแก้วโลหะ	58	100.0	58	100.0	-	-	-	-	-	-	-	-	-	-	-	-	-	-	-	-	Manufacture of other non-metallic mineral products
24	การผลิตโลหะขั้นมูลฐาน	7	100.0	5	71.4	2	28.6	1	50.0	-	-	1	50.0	-	-	-	-	-	-	747,575.9	Manufacture of basic metals	
25	การผลิตผลิตภัณฑ์โลหะประดิษฐ์ (ยกเว้นเครื่องจักรและอุปกรณ์)	231	100.0	230	99.6	1	0.4	-	-	-	-	-	-	-	-	-	-	1	100.0	2,054.2	Manufacture of fabricated metal products (except machinery and equipment)	
26	การผลิตผลิตภัณฑ์คอมพิวเตอร์ อิเล็กทรอนิกส์ และอุปกรณ์ที่ใช้ในทางทัศนศาสตร์	2	100.0	1	50.0	1	50.0	-	-	-	-	-	-	-	-	1	100.0	-	-	29,194.0	Manufacture of computers, electronic and optical products	
27	การผลิตอุปกรณ์ไฟฟ้า	4	100.0	4	100.0	-	-	-	-	-	-	-	-	-	-	-	-	-	-	-	-	Manufacture of electrical equipment
28	การผลิตเครื่องจักรและเครื่องมือ ซึ่งมีใช้ตั้งประเภทไว้ในที่อื่น	6	100.0	4	66.7	2	33.3	-	-	2	100.0	-	-	-	-	-	-	-	-	41,411.6	Manufacture of machinery and equipment, n.e.c	
29	การผลิตยานยนต์ รถพ่วง และรถกึ่งพ่วง	22	100.0	21	95.5	1	4.5	-	-	-	-	1	100.0	-	-	-	-	-	-	64,981.8	Manufacture of motor vehicles, trailers and semi-trailers	
30	การผลิตอุปกรณ์ขนส่งอื่นๆ	8	100.0	7	87.5	1	12.5	-	-	1	100.0	-	-	-	-	-	-	-	-	1,800.0	Manufacture of other transport equipment	
31	การผลิตเฟอร์นิเจอร์	67	100.0	66	98.5	1	1.5	-	-	-	-	1	100.0	-	-	-	-	-	-	2,400.0	Manufacture of furniture	
32	การผลิตผลิตภัณฑ์อื่นๆ	124	100.0	120	96.8	4	3.2	1	25.0	1	25.0	2	50.0	-	-	-	-	-	-	4,697.5	Other manufacturing	

ตาราง 9 จำนวนและร้อยละของสถานประกอบการอุตสาหกรรมผลิต จำนวนตามการใช้วัตถุดิบ และหมวดของอุตสาหกรรม(ต่อ)
 Table 9 Number and Percentage of Manufacturing Establishments by Use of Imported Materials and Components and Division of Industry (cont.)

รหัส Code	หมวดของอุตสาหกรรม	จำนวนสถานประกอบการ		ไม่มีการใช้		ร้อยละของวัตถุดิบหรือวัสดุประกอบที่นำเข้าจากต่างประเทศ						Percentage of use of imported materials and Components		มูลค่าการนำเข้า		Division of Industry		
		จำนวน Number	ร้อยละ %	วัตถุดิบ No use	รวม Total	< 20	20 - 39	40 - 59	60 - 79	80 - 99	100	วัตถุดิบ Value of imported materials and	ร้อยละ Components					
														จำนวน Number	ร้อยละ %		จำนวน Number	ร้อยละ %
33	การซ่อมแซมและการติดตั้งเครื่องจักรและอุปกรณ์	88	100.0	88	100.0	-	-	-	-	-	-	-	-	-	-	-	-	Repair and installation of machinery and equipment
38	การเก็บรวบรวมของเสีย การบำบัด และการกำจัดของเสีย รวมถึงการนำของเสียกลับมาใช้ใหม่	3	100.0	3	100.0	-	-	-	-	-	-	-	-	-	-	-	-	Waste collection, treatment and disposal activities; materials recovery

ที่มา : สำมะโนอุตสาหกรรม พ.ศ. 2560 จังหวัดเพชรบุรี สำนักงานสถิติแห่งชาติ กระทรวงดิจิทัลเพื่อเศรษฐกิจและสังคม
 Source : The 2017 Industrial Census, Petchaburi Province, National Statistical Office, Ministry of Digital Economy and Society.

ตาราง 10 จำนวนและร้อยละของสถานประกอบการอุตสาหกรรมผลิต จำแนกตามอัตราการใช้กำลังการผลิตต่อปี 2559 และหมวดย่อยอุตสาหกรรม

Table 10 Number and Percentage of Manufacturing Establishments by Percentage of Capacity Utilization In 2016 and Division of Industry

รหัส Code	หมวดย่อยอุตสาหกรรม	จำนวนสถานประกอบการ										เฉลี่ยสถาน- ประกอบการ Average per establishment	Division of industry			
		อัตราการใช้กำลังการผลิตต่อปี 2559 Percentage of capacity utilization in 2016														
		< 20		20 - 39		40 - 59		60 - 79		80 - 99				≥100		
จำนวน Number	ร้อยละ %	จำนวน Number	ร้อยละ %	จำนวน Number	ร้อยละ %	จำนวน Number	ร้อยละ %	จำนวน Number	ร้อยละ %	จำนวน Number	ร้อยละ %	จำนวน Number	ร้อยละ %			
	รวม	2,512	100.0	20	0.8	107	4.3	211	8.4	562	22.3	570	22.7	1,042	41.5	80.0
10	การผลิตผลิตภัณฑ์อาหาร	1,257	100.0	-	-	52	4.1	64	5.1	278	22.1	335	26.7	528	42.0	82.1
11	การผลิตเครื่องดื่ม	52	100.0	-	-	-	-	2	3.8	6	11.5	12	23.1	32	61.6	88.5
13	การผลิตสิ่งทอ	47	100.0	-	-	4	8.5	3	6.4	13	27.7	13	27.7	14	29.7	76.3
14	การผลิตเสื้อผ้าเครื่องแต่งกาย	273	100.0	17	6.2	17	6.2	89	32.6	65	23.8	23	8.4	62	22.8	62.1
15	การผลิตเครื่องหนังและผลิตภัณฑ์ที่เกี่ยวข้อง	9	100.0	-	-	-	-	3	33.3	2	22.2	-	-	4	44.5	74.2
16	การผลิตไม้และผลิตภัณฑ์จากไม้และไม้ก๊อก (ยกเว้นเฟอร์นิเจอร์)	107	100.0	-	-	4	3.7	7	6.5	28	26.2	14	13.1	54	50.5	82.8
	การผลิตสิ่งของจากฟางและวัสดุจากสานอื่นๆ															manufacture of articles of straw and plaiting materials
17	การผลิตกระดาษและผลิตภัณฑ์กระดาษ	3	100.0	-	-	-	-	-	-	1	33.3	-	-	2	66.7	90.0
18	การพิมพ์และการผลิตสิ่งพิมพ์ที่ออกนอกระบบ	81	100.0	-	-	5	6.2	-	-	6	7.4	23	28.4	47	58.0	88.6
19	การผลิตยานยนต์และผลิตภัณฑ์ที่ใช้จากการกลั่นปิโตรเลียม	2	100.0	-	-	-	-	-	-	-	-	-	-	1	50.0	85.0
20	การผลิตเคมีภัณฑ์และผลิตภัณฑ์เคมี	12	100.0	-	-	1	8.3	-	-	5	41.7	1	8.3	5	41.7	81.8
21	การผลิตเภสัชภัณฑ์ เคมีภัณฑ์ที่ใช้รักษาโรค และผลิตภัณฑ์จากพืชและสัตว์ที่ใช้รักษาโรค	4	100.0	-	-	-	-	-	-	-	-	1	25.0	3	75.0	95.0
	การผลิตผลิตภัณฑ์ยางและพลาสติก	45	100.0	-	-	4	8.9	3	6.7	6	13.3	6	13.3	26	57.8	82.7
22	การผลิตผลิตภัณฑ์ยางและพลาสติก	58	100.0	-	-	4	6.9	7	12.1	16	27.6	11	19.0	20	34.4	75.7
23	การผลิตโลหะขั้นมูลฐาน	7	100.0	-	-	-	-	-	-	1	14.3	2	28.6	4	57.1	90.0
24	การผลิตโลหะขั้นมูลฐาน	231	100.0	-	-	8	3.5	14	6.1	55	23.8	70	30.3	84	36.3	80.4
25	การผลิตผลิตภัณฑ์โลหะประดิษฐ์ (ยกเว้นเครื่องจักรและอุปกรณ์)	2	100.0	-	-	-	-	-	-	-	-	-	-	2	100.0	100.0
26	การผลิตผลิตภัณฑ์คอมพิวเตอร์ อิเล็กทรอนิกส์ และอุปกรณ์ที่ใช้ในทางวิศวกรรม	4	100.0	-	-	-	-	-	-	1	25.0	3	75.0	-	-	80.0
27	การผลิตอุปกรณ์ไฟฟ้า	6	100.0	-	-	-	-	-	-	1	16.7	3	50.0	2	33.3	83.3
28	การผลิตเครื่องจักรและเครื่องมือ (ซึ่งไม่ได้จัดประเภทไว้ในที่อื่น	22	100.0	-	-	-	-	2	9.1	4	18.2	7	31.8	9	40.9	83.6
29	การผลิตยานยนต์ รถพ่วง และรถกึ่งพ่วง	8	100.0	-	-	1	12.5	2	25.0	1	12.5	-	-	4	50.0	71.3
30	การผลิตอุปกรณ์ขนส่งอื่นๆ	67	100.0	-	-	6	9.0	-	-	25	37.3	6	9.0	30	44.7	77.8
31	การผลิตเฟอร์นิเจอร์	124	100.0	-	-	1	0.8	3	2.4	13	10.5	21	16.9	86	69.4	92.5
32	การผลิตผลิตภัณฑ์อื่น ๆ	88	100.0	3	3.4	-	-	11	12.5	33	37.5	18	20.5	23	26.1	74.4
33	การซ่อมและการติดตั้งเครื่องจักรและอุปกรณ์	3	100.0	-	-	-	-	1	33.4	1	33.3	1	33.3	-	-	66.7
38	การเก็บรวบรวมของเสีย การบำบัด และการกำจัดของเสีย รวมถึงการนำของเสียกลับมาใช้ใหม่															

ที่มา : สำนักนโยบายและแผนเศรษฐกิจและสังคมแห่งชาติ กระทรวงดิจิทัลเพื่อเศรษฐกิจและสังคม
Source : The 2017 Industrial Census ,Petchaburi Province, National Statistical Office, Ministry of Digital Economy and Society.

ตาราง 11 จำนวนและร้อยละของสถานประกอบการที่ประสบปัญหา/อุปสรรคการดำเนินงาน ปัญหา/อุปสรรคการดำเนินงาน ปัญหา/อุปสรรคการดำเนินงาน และหมวดของอุตสาหกรรม
 Table 11 Number and Percentage of Manufacturing Establishments, Problems with the Operation by Problems and Division of Industry

รหัส Code	หมวดของอุตสาหกรรม	จำนวนสถานประกอบการ		ไม่ประสบปัญหา/อุปสรรค		ประสบปัญหา/อุปสรรค		ปัญหา/อุปสรรคการดำเนินงาน/Problems/obstacles in the operation												Division of industry									
		จำนวน	ร้อยละ	จำนวน	ร้อยละ	จำนวน	ร้อยละ	จำนวน	ร้อยละ	จำนวน	ร้อยละ	จำนวน	ร้อยละ	จำนวน	ร้อยละ	จำนวน	ร้อยละ	จำนวน	ร้อยละ		จำนวน	ร้อยละ	จำนวน	ร้อยละ					
		2,512	100.0	1,190	47.4	1,322	52.6	100	7.6	461	34.9	46	3.5	174	13.2	34	2.6	34	2.6	695	52.6	168	12.7	Total					
10	การผลิตภัตตาคาร	1,257	100.0	570	45.3	687	54.7	49	7.1	239	34.8	16	2.3	70	10.2	23	3.3	7	1.0	445	64.8	52	7.6	Manufacture of food products					
11	การผลิตเครื่องดื่ม	52	100.0	24	46.2	28	53.8	7	25.0	21	75.0	-	-	10	35.7	-	-	-	-	22	78.6	12	42.9	Manufacture of beverages					
13	การผลิตสิ่งทอ	47	100.0	25	53.2	22	46.8	5	22.7	16	72.7	1	4.5	5	22.7	4	18.2	3	13.6	18	81.8	8	36.4	Manufacture of textiles					
14	การผลิตเครื่องหนังและผลิตภัณฑ์ที่เกี่ยวข้อง	273	100.0	137	50.2	136	49.8	1	0.7	20	14.7	1	0.7	20	14.7	-	-	-	-	17	12.5	26	19.1	22	16.2	Manufacture of wearing apparel			
15	การผลิตเครื่องปั้นดินเผาและผลิตภัณฑ์ที่เกี่ยวข้อง	9	100.0	1	11.1	8	88.9	-	-	2	25.0	-	-	2	25.0	-	-	-	-	-	-	-	-	-	-	Manufacture of leather and related products			
16	การผลิตไม้และผลิตภัณฑ์จากไม้และไม้แปรรูป (ยกเว้นเฟอร์นิเจอร์การผลิตสิ่งของทางานและวัสดุภัณฑ์งานไม้)	107	100.0	74	69.2	33	30.8	3	9.1	9	27.3	5	15.2	4	12.1	-	-	-	-	-	-	-	-	-	-	12.1	Manufacture of wood and of products of wood and cork (except furniture); manufacture of articles of straw and plaiting materials		
17	การผลิตกระดาษและผลิตภัณฑ์กระดาษ	3	100.0	1	33.3	2	66.7	-	-	1	50.0	-	-	1	50.0	-	-	-	-	1	50.0	2	100.0	1	50.0	Manufacture of paper and paper products			
18	การพิมพ์และการผลิตสิ่งพิมพ์ที่เกี่ยวข้อง	81	100.0	47	58.0	34	42.0	2	5.9	22	64.7	-	-	5	14.7	-	-	-	-	13	38.2	5	14.7	5	14.7	Printing and reproduction of recorded media			
19	การผลิตยานยนต์และผลิตภัณฑ์ที่ติดการกลิ้งโรลเลอร์	2	100.0	1	50.0	1	50.0	-	-	-	-	-	-	-	-	-	-	-	-	-	-	-	-	-	-	Manufacture of coke and refined petroleum products			
20	การผลิตเคมีภัณฑ์และผลิตภัณฑ์	12	100.0	6	50.0	6	50.0	1	16.7	1	16.7	-	-	-	-	-	-	-	-	-	-	-	-	-	-	4	66.7	Manufacture of chemicals and chemical products	
21	การผลิตเภสัชภัณฑ์ เภสัชภัณฑ์ที่ใช้รักษาโรค และผลิตภัณฑ์เภสัชภัณฑ์และสัตว์ที่ใช้รักษาโรค	4	100.0	3	75.0	1	25.0	-	-	-	-	-	-	-	-	-	-	-	-	-	-	-	-	-	-	-	1	100.0	Manufacture of pharmaceuticals, medicinal chemical and botanical products
22	การผลิตสิ่งทอใยสังเคราะห์และพลาสติก	45	100.0	22	48.9	23	51.1	2	8.7	6	26.1	-	-	1	4.3	1	4.3	1	4.3	6	26.1	5	21.7	5	21.7	Manufacture of rubber and plastic products			
23	การผลิตสิ่งทอสิ่งทอที่มาจากแร่ใยหิน	58	100.0	27	46.6	31	53.4	4	12.9	16	51.6	3	9.7	13	41.9	1	3.2	1	3.2	15	48.4	6	19.4	6	19.4	Manufacture of other non-metallic mineral products			
24	การผลิตโลหะขั้นพื้นฐาน	7	100.0	6	85.7	1	14.3	-	-	-	-	-	-	-	-	-	-	-	-	-	-	-	-	-	-	-	Manufacture of basic metals		
25	การผลิตผลิตภัณฑ์โลหะประเภทยูนิค (ยกเว้นเครื่องจักรและอุปกรณ์)	231	100.0	79	34.2	152	65.8	10	6.6	62	40.8	11	7.2	29	19.1	-	-	3	2.0	42	27.6	22	14.5	22	14.5	Manufacture of fabricated metal products (except machinery and equipment)			
26	การผลิตสิ่งทอเครื่องเรือนเครื่องนุ่งห่ม และอุปกรณ์ที่ใช้ในทางเทคนิค	2	100.0	1	50.0	1	50.0	-	-	-	-	-	-	1	100.0	-	-	-	-	1	100.0	-	-	-	-	-	Manufacture of computers, electronic and optical products		
27	การผลิตอุปกรณ์ไฟฟ้า	4	100.0	2	50.0	2	50.0	-	-	1	50.0	-	-	-	-	-	-	-	-	-	-	-	-	-	-	-	Manufacture of electrical equipment		
28	การผลิตเครื่องจักรและเครื่องมือ ซึ่งไม่ได้จัดประเภทไว้ในที่อื่น	6	100.0	2	33.3	4	66.7	1	25.0	-	-	-	-	2	50.0	-	-	-	-	3	75.0	-	-	-	-	-	Manufacture of machinery and equipment, n.e.c.		
29	การผลิตยานยนต์ รถพ่วง และรถเกี่ยว	22	100.0	10	45.5	12	54.5	-	-	6	50.0	-	-	2	16.7	-	-	-	-	9	75.0	4	33.3	4	33.3	Manufacture of motor vehicles, trailers and semi-trailers			
30	การผลิตอุปกรณ์ขนส่งอื่นๆ	8	100.0	4	50.0	4	50.0	-	-	-	-	-	-	1	25.0	-	-	-	-	3	75.0	2	50.0	2	50.0	Manufacture of other transport equipment			
31	การผลิตเฟอร์นิเจอร์	67	100.0	38	56.7	29	43.3	6	20.7	17	58.6	-	-	4	13.8	-	-	-	-	9	31.0	6	20.7	6	20.7	Manufacture of furniture			
32	การผลิตสิ่งทอสิ่งทอ	124	100.0	60	48.4	64	51.6	9	14.1	16	25.0	9	14.1	2	3.1	5	7.8	1	1.6	40	62.5	9	14.1	9	14.1	Other manufacturing			
33	การซ่อมแซมเครื่องจักรและอุปกรณ์	88	100.0	50	56.8	38	43.2	-	-	5	13.2	-	-	1	2.6	-	-	-	-	19	50.0	9	23.7	9	23.7	Repair and installation of machinery and equipment			
38	การเก็บรวบรวมเศษวัสดุ การนำกลับ และการกำจัดของเสีย รวมถึงการนำของเสียกลับมาใช้ใหม่	3	100.0	2	66.7	1	33.3	-	-	1	100.0	-	-	1	100.0	-	-	-	-	1	100.0	1	100.0	1	100.0	100.0	Waste collection, treatment and disposal activities; materials recovery		

หมายเหตุ : สถานประกอบการ 1 แห่งสามารถตอบได้มากกว่า 1 ข้อ
 Note : More than one characteristic can be done by an establishment.
 ที่มา : สำนักงานยุทธศาสตร์ พ.ศ. 2560 จังหวัดเพชรบุรี สำนักงานสถิติแห่งชาติ กระทรวงดิจิทัลเพื่อเศรษฐกิจและสังคม
 Source : The 2017 Industrial Census, Petchaburi Province, National Statistical Office, Ministry of Digital Economy and Society.

ตาราง 11 จำนวนและร้อยละของสถานประกอบการอุตสาหกรรมผลิตที่ประสบปัญหา/อุปสรรคการดำเนินงานกิจการ และหมวดย่อยอุตสาหกรรม (ต่อ)

Table 11 Number and Percentage of Manufacturing Establishments, Problems with the Operation by Problems and Division of Industry (cont.)

รหัส Code	หมวดย่อยอุตสาหกรรม	ปัญหา/อุปสรรคในการดำเนินงานกิจการ / Problems/obstacles in the operation																อื่น ๆ Other	Division of Industry
		จำนวน Number	ร้อยละ %	จำนวน Number	ร้อยละ %	จำนวน Number	ร้อยละ %	จำนวน Number	ร้อยละ %	จำนวน Number	ร้อยละ %	จำนวน Number	ร้อยละ %	จำนวน Number	ร้อยละ %	จำนวน Number	ร้อยละ %		
		1,322	846	64.0	63	4.8	17	1.3	17	1.3	26	2.0	21	1.6	10	0.8	125	9.4	รวม
10	การผลิตผลิตภัณฑ์อาหาร	687	398	57.9	23	3.3	13	1.9	12	1.7	7	1.0	12	1.7	8	1.2	59	8.6	Manufacture of food products
11	การผลิตเครื่องดื่ม	28	10	35.7	-	-	-	-	-	-	-	-	-	-	-	-	1	3.6	Manufacture of beverages
13	การผลิตสิ่งทอ	22	18	81.8	3	13.6	3	13.6	-	-	1	4.5	5	22.7	-	-	3	13.6	Manufacture of textiles
14	การผลิตเสื้อผ้าเครื่องแต่งกาย	136	134	98.5	-	-	-	-	-	-	1	0.7	-	-	-	-	23	16.9	Manufacture of wearing apparels
15	การผลิตเครื่องหนังและผลิตภัณฑ์ที่เกี่ยวข้อง	8	3	37.5	-	-	-	-	-	-	-	-	-	-	-	-	3	37.5	Manufacture of leather and related products
16	การผลิตไม้และผลิตภัณฑ์จากไม้และไม้กลึง (ยกเว้นเฟอร์นิเจอร์)	33	23	69.7	4	12.1	-	-	-	-	2	6.1	-	-	-	-	-	-	Manufacture of wood and of products of wood and cork (except furniture); manufacture of articles of straw and plaiting materials
17	การผลิตสิ่งของจากหนังและสัตว์ปีกส่วนอื่นๆ	2	-	-	-	-	-	-	-	-	-	-	-	-	-	-	-	-	Manufacture of articles of straw and plaiting materials
18	การผลิตกระดาษและผลิตภัณฑ์กระดาษ	34	12	35.3	-	-	1	2.9	-	-	-	-	-	-	-	-	1	2.9	Printing and reproduction of recorded media
19	การผลิตภัณฑ์และผลิตภัณฑ์ที่ได้จากการกลั่นปิโตรเลียม	1	-	-	-	-	-	-	1	100.0	-	-	-	-	-	-	-	-	Manufacture of coke and refined petroleum products
20	การผลิตเคมีภัณฑ์และผลิตภัณฑ์เคมี	6	2	33.3	-	-	-	-	1	16.7	-	-	-	-	-	-	2	33.3	Manufacture of chemicals and chemical products
21	การผลิตเภสัชภัณฑ์ เคมีภัณฑ์ที่ใช้รักษาโรค และผลิตภัณฑ์จากพืชและสัตว์ที่ใช้รักษาโรค	1	-	-	-	-	-	-	-	-	-	-	-	-	-	-	-	-	Manufacture of pharmaceuticals, medicinal chemical and botanical products
22	การผลิตผลิตภัณฑ์ยางและพลาสติก	23	21	91.3	3	13.0	-	-	1	4.3	6	26.1	1	4.3	-	-	-	-	Manufacture of rubber and plastic products
23	การผลิตผลิตภัณฑ์อื่นๆ ที่ทำจากแร่โลหะ	31	19	61.3	4	12.9	-	-	2	6.5	1	3.2	-	-	-	-	2	6.5	Manufacture of other non-metallic mineral products
24	การผลิตโลหะขั้นมูลฐาน	1	1	100.0	-	-	-	-	-	-	-	-	-	-	-	-	1	100.0	Manufacture of basic metals
25	การผลิตผลิตภัณฑ์โลหะประดิษฐ์ (ยกเว้นเครื่องจักรและอุปกรณ์)	152	105	69.1	14	9.2	-	-	-	-	1	0.7	3	2.0	-	-	19	12.5	Manufacture of fabricated metal products (excepts machinery and equipment)
26	การผลิตผลิตภัณฑ์คอมพิวเตอร์ อิเล็กทรอนิกส์ และอุปกรณ์ที่ใช้ในทางวิทยาศาสตร์	1	-	-	-	-	-	-	-	-	-	-	-	-	-	-	-	-	Manufacture of computers, electronic and optical products
27	การผลิตอุปกรณ์ไฟฟ้า	2	1	50.0	-	-	-	-	-	-	-	-	-	-	-	-	-	-	Manufacture of electrical equipment
28	การผลิตเครื่องจักรและเครื่องมือ ซึ่งมีได้ทั้งประเภทพื้นฐานอื่น	4	2	50.0	-	-	-	-	-	-	-	-	-	-	-	-	-	-	Manufacture of machinery and equipment, n.e.c
29	การผลิตยานยนต์ รถพ่วง และรถกึ่งพ่วง	12	11	91.7	-	-	-	-	-	-	-	-	-	-	-	-	2	16.7	Manufacture of motor vehicles, trailers and semi-trailers
30	การผลิตอุปกรณ์ขนส่งอื่นๆ	4	2	50.0	-	-	-	-	-	-	-	-	-	-	-	-	-	-	Manufacture of other transport equipment
31	การผลิตเฟอร์นิเจอร์	29	15	51.7	6	20.7	-	-	-	-	-	-	-	-	-	-	-	-	Manufacture of furniture
32	การผลิตผลิตภัณฑ์อื่นๆ	64	47	73.4	3	4.7	-	-	-	-	5	7.8	-	-	2	3.1	5	7.8	Other manufacturing
33	การซ่อมแซมการติดตั้งเครื่องจักรและอุปกรณ์	38	22	57.9	3	7.9	-	-	-	-	2	5.3	-	-	-	-	5	13.2	Repair and installation of machinery and equipment

ตาราง 12 จำนวนและร้อยละของสถานประกอบการอุตสาหกรรมผลิต จำนวนตามประเภทความช่วยเหลือที่ให้การช่วยเหลือ และหมวดยอดอุตสาหกรรม (ต่อ)
Table 12 Number and Percentage of Manufacturing Establishments, Problems with the Need Aid from The Governmental Operation by Problems and Division of Industry (cont.)

รหัส Code	หมวดยอดอุตสาหกรรม Need	ความช่วยเหลือที่ต้องการจากภาครัฐ Detailed of the needs from the government																อื่นๆ Others	Division of Industry				
		เพิ่มประสิทธิภาพ Increase efficiency in	เร่งรัดการคืนภาษีมูลค่าเพิ่ม Rush on value added tax reimbursement	มาตรฐานการรักษาความปลอดภัย Rebellion security standards	จัดงานแสดงสินค้าให้ผู้ประกอบการท้องถิ่น (OTOP) และ SMEs Exhibition for local entrepreneur	สนับสนุนเทคโนโลยีและเครื่องจักรที่ทันสมัย Support for new technology and machinery modern	สนับสนุนด้านวิจัยและพัฒนาด้านเทคโนโลยี Support for research and development for high demand product	ส่งเสริมให้ผู้ประกอบการไทยได้จากรัฐกิจ Promote for negotiations between thai and international entrepreneur	จำนวน Number		ร้อยละ %		จำนวน Number		ร้อยละ %		จำนวน Number			ร้อยละ %			
		จำนวน Number	ร้อยละ %	จำนวน Number	ร้อยละ %	จำนวน Number	ร้อยละ %	จำนวน Number	ร้อยละ %	จำนวน Number	ร้อยละ %	จำนวน Number	ร้อยละ %	จำนวน Number	ร้อยละ %	จำนวน Number	ร้อยละ %	จำนวน Number	ร้อยละ %	จำนวน Number	ร้อยละ %		
		859	6	0.7	24	2.8	9	1.0	37	4.3	45	5.2	30	3.5	13	1.5	20	2.3					
	รวม																						
10	การผลิตสินค้าอาหาร	474	3	0.6	5	1.1	6	1.3	23	4.9	28	5.9	23	4.9	5	1.1	18	3.8					
11	การผลิตเครื่องดื่ม	25	-	-	-	-	-	-	-	-	-	-	-	-	-	-	-	-					
13	การผลิตสิ่งทอ	16	1	6.3	4	25.0	3	18.8	4	25.0	2	12.5	1	6.3	1	6.3	-						
14	การผลิตเสื้อผ้าเครื่องแต่งกาย	28	1	3.6	-	-	-	-	-	-	1	3.6	-	-	-	-	-						
15	การผลิตเครื่องหนังและผลิตภัณฑ์ที่เกี่ยวข้อง	6	-	-	-	-	-	-	2	33.3	-	-	-	-	-	-	-						
16	การผลิตไม้และผลิตภัณฑ์จากไม้และไม้ก๊อก (ยกเว้นเฟอร์นิเจอร์)	27	-	-	-	-	-	-	4	14.8	4	14.8	-	-	4	14.8	-						
	การผลิตสิ่งของจากหนังและสัตว์อีกาอื่นๆ																						
17	การผลิตกระดาษและผลิตภัณฑ์กระดาษ	2	-	-	-	-	-	-	-	-	-	-	-	-	-	-	-						
18	การผลิตพลาสติกและผลิตภัณฑ์พลาสติก	22	-	-	-	-	-	-	-	-	-	-	1	4.5	-	-	-						
19	การผลิตถ่านหินและผลิตภัณฑ์จากการถลุงปิโตรเลียม	1	-	-	-	-	-	-	-	1	100.0	-	-	-	-	-	-						
20	การผลิตเคมีภัณฑ์และผลิตภัณฑ์เคมี	1	-	-	-	-	-	-	-	-	-	-	-	-	-	-	-						
22	การผลิตผลิตภัณฑ์ยางและพลาสติก	18	-	-	-	-	-	-	4	22.2	3	16.7	1	5.6	2	11.1	-						
23	การผลิตผลิตภัณฑ์อื่น ๆ ที่ทำจากเนื้อโลหะ	24	-	-	-	-	-	-	-	-	-	-	1	4.2	-	-	-						
24	การผลิตโลหะขั้นพื้นฐาน	1	-	-	-	-	-	-	-	-	-	-	-	-	-	-	-						
25	การผลิตผลิตภัณฑ์โลหะประดิษฐ์ (ยกเว้นเครื่องจักรและอุปกรณ์)	97	-	-	2	2.1	-	-	5	5.2	3	3.1	-	-	-	-	2	2.1					
27	การผลิตอุปกรณ์ไฟฟ้า	2	-	-	-	-	-	-	-	-	-	-	-	-	-	-	-						
28	การผลิตเครื่องจักรและเครื่องมือ (ซึ่งไม่ได้ประกอบเข้าไว้ที่อื่น)	3	-	-	-	-	-	-	-	-	-	-	-	-	-	-	-						
29	การผลิตยานยนต์ รถแทรก และรถจักรยาน	10	-	-	-	-	-	-	-	-	-	-	-	-	-	-	-						
30	การผลิตอุปกรณ์ยานยนต์	4	-	-	-	-	-	-	-	-	-	-	-	-	-	-	-						
31	การผลิตเฟอร์นิเจอร์	20	-	-	-	-	-	-	-	-	-	-	-	-	-	-	-						
32	การผลิตผลิตภัณฑ์อื่น ๆ	48	1	2.1	10	20.8	-	-	-	-	-	-	-	-	1	2.1	-						
33	การซ่อมแซมการติดตั้งเครื่องจักรและอุปกรณ์	30	-	-	3	10.0	-	-	-	-	1	3.3	-	-	-	-	-						

หมายเหตุ : สถานประกอบการ 1 แห่งสามารถตอบได้มากกว่า 1 ข้อ

Note : More than one characteristic can be done by an establishment.

ที่มา : สำนักงานอุตสาหกรรม พ.ศ. 2560 จังหวัดเพชรบุรี สำนักงานสถิติแห่งชาติ กระทรวงดิจิทัลเพื่อเศรษฐกิจและสังคม

Source : The 2017 Industrial Census Phetchaburi Province, National Statistical Office, Ministry of Digital Economy and Society.

ตาราง 13 จำนวนและร้อยละของสถานประกอบการอุตสาหกรรมที่เข้าร่วมโครงการอุตสาหกรรมสีเขียว (Green Industry) จำแนกตามระดับอุตสาหกรรมสีเขียว และหมวดอุตสาหกรรม

Table 13 Number and Percentage of Manufacturing Establishments Participating Green Industry by Levels Green Industry and Division of Industry

รหัส Code	หมวดอุตสาหกรรม establishments	จำนวนสถาน- ประกอบการ Number of		ไม่เข้าร่วม		ได้รับการรับรองแล้ว		ระดับอุตสาหกรรมสีเขียวที่ได้รับการรับรอง Level of certified in green industry			Division of Industry		
		จำนวน Number	ร้อยละ %	จำนวน Number	ร้อยละ %	จำนวน Number	ร้อยละ %	รวม Total	ระดับที่ 2 ปฏิบัติการสีเขียว Level 2	ระดับที่ 3 ระบบสีเขียว Level 3			
รวม													
10	การผลิตสินค้าอาหาร	64	100.0	63	98.4	1	1.6	1	-	-	1	100.0	Manufacture of food products
11	การผลิตเครื่องดื่ม	1	100.0	1	100.0	-	-	-	-	-	-	-	Manufacture of beverages
13	การผลิตสิ่งทอ	14	100.0	12	85.7	2	14.3	2	1	50.0	1	50.0	Manufacture of textiles
14	การผลิตเครื่องแต่งกาย	2	100.0	2	100.0	-	-	-	-	-	-	-	Manufacture of wearing apparels
15	การผลิตเครื่องหนังและผลิตภัณฑ์ที่เกี่ยวข้อง	1	100.0	1	100.0	-	-	-	-	-	-	-	Manufacture of leather and related products
16	การผลิตไม้และผลิตภัณฑ์จากไม้และไม้ก๊อก (ยกเว้นเฟอร์นิเจอร์)	5	100.0	5	100.0	-	-	-	-	-	-	-	Manufacture of wood and of products of wood and cork (except furniture); manufacture of articles of straw and plaiting materials
17	การผลิตกระดาษและผลิตภัณฑ์กระดาษ	2	100.0	2	100.0	-	-	-	-	-	-	-	Manufacture of paper and paper products
18	การพิมพ์และการผลิตข้อมูลอื่น ๆ ที่ทำจากวัสดุ	5	100.0	5	100.0	-	-	-	-	-	-	-	Printing and reproduction of recorded media
19	การผลิตยานยนต์และผลิตภัณฑ์ที่ได้จากการกลั่นปิโตรเลียม	1	100.0	1	100.0	-	-	-	-	-	-	-	Manufacture of coke and refined petroleum products
20	การผลิตเคมีภัณฑ์และผลิตภัณฑ์	5	100.0	5	100.0	-	-	-	-	-	-	-	Manufacture of chemicals and chemical products
21	การผลิตเภสัชภัณฑ์ เคมีภัณฑ์ที่ใช้รักษาโรค และผลิตภัณฑ์ จากพืชและสัตว์ที่ใช้ภายในครัว	1	100.0	1	100.0	-	-	-	-	-	-	-	Manufacture of pharmaceuticals, medicinal chemical and botanical products
22	การผลิตผลิตภัณฑ์ยางและพลาสติก	9	100.0	9	100.0	-	-	-	-	-	-	-	Manufacture of rubber and plastic products
23	การผลิตผลิตภัณฑ์อื่น ๆ ที่ทำจากแร่โลหะ	12	100.0	12	100.0	-	-	-	-	-	-	-	Manufacture of other non-metallic mineral products
24	การผลิตโลหะขั้นมูลฐาน	6	100.0	6	100.0	-	-	-	-	-	-	-	Manufacture of basic metals
25	การผลิตผลิตภัณฑ์โลหะประติรูป (ยกเว้นเครื่องจักรและอุปกรณ์)	8	100.0	8	100.0	-	-	-	-	-	-	-	Manufacture of fabricated metal products (excepts machinery and equipment
26	การผลิตผลิตภัณฑ์คอมพิวเตอร์ อิเล็กทรอนิกส์ และอุปกรณ์ ที่เป็นทางทัศนศาสตร์	2	100.0	2	100.0	-	-	-	-	-	-	-	Manufacture of computers, electronic and optical products
27	การผลิตอุปกรณ์ไฟฟ้า	2	100.0	2	100.0	-	-	-	-	-	-	-	Manufacture of electrical equipment
28	การผลิตเครื่องจักรและเครื่องมือ ซึ่งไม่มีจัดประเภทไว้ในที่อื่น	4	100.0	3	75.0	1	25.0	1	1	100.0	-	-	Manufacture of machinery and equipment, n.e.c
29	การผลิตยานยนต์ รถแทรก และรถจักรยานยนต์	2	100.0	2	100.0	-	-	-	-	-	-	-	Manufacture of motor vehicles, trailers and semi-trailers
31	การผลิตเฟอร์นิเจอร์	7	100.0	7	100.0	-	-	-	-	-	-	-	Manufacture of furniture
32	การผลิตผลิตภัณฑ์อื่น ๆ	9	100.0	9	100.0	-	-	-	-	-	-	-	Other manufacturing

ที่มา : สำนักงานอุตสาหกรรม พ.ศ. 2560 จังหวัดเพชรบุรี สำนักงานสถิติแห่งชาติ กระทรวงดิจิทัลเพื่อเศรษฐกิจและสังคม

Source : The 2017 Industrial Census ,Petchaburi Province, National Statistical Office, Ministry of Digital Economy and Society.

ตอนที่ 2 ข้อมูลการดำเนินงานของสถานประกอบการ

PART 2 OPERATION INFORMATION OF ESTABLISHMENTS

ตอนที่ 2 ข้อมูลการดำเนินงานกิจการ จำแนกตาม
ขนาดของสถานประกอบการ

PART 2 OPERATION INFORMATION OF ESTABLISHMENTS
BY SIZE OF ESTABLISHMENTS

สารบัญตารางสถิติ

LIST OF STATISTICAL TABLES

	หน้า
ตอนที่ 2	ข้อมูลการดำเนินงานกิจการ จำแนกตามขนาดของสถานประกอบการ
Part 2	Operation Information of Establishments by Size of Establishment
ตาราง 1	สถิติมูลฐานอุตสาหกรรมการผลิตในปี 2559 จำแนกตามขนาดของสถานประกอบการ
Table 1	Summary of Basic Statistics for Manufacturing Establishments in 2016 by Size of Establishment
	89
	89
ตาราง 2	มูลค่าผลผลิตของสถานประกอบการอุตสาหกรรมการผลิตในปี 2559 จำแนกตามขนาดของสถานประกอบการ
Table 2	Value of Gross Output of Manufacturing Establishments in 2016 by Size of Establishment
	90
	90
ตาราง 3	ค่าใช้จ่ายขั้นกลางของสถานประกอบการอุตสาหกรรมการผลิตในปี 2559 จำแนกตามขนาดของสถานประกอบการ
Table 3	Intermediate Consumption of Manufacturing Establishments in 2016 by Size of Establishment
	91
	91
ตาราง 4	คนทำงานในสถานประกอบการอุตสาหกรรมการผลิตในปี 2559 จำแนกตามสถานภาพการทำงาน เพศ และขนาดของสถานประกอบการ
Table 4	Persons Engaged in Manufacturing Establishments in 2016 by Work Status, Sex and Size of Establishment
	92
	92
ตาราง 5	จำนวนสถานประกอบการอุตสาหกรรมการผลิต จำแนกตามจำนวนวันทำงานต่อสัปดาห์ จำนวนชั่วโมงทำงานเฉลี่ยต่อวันของลูกจ้าง และขนาดของสถานประกอบการ
Table 5	Number of Manufacturing Establishments by Working Days Per Week, Working Hours Per Day of Employees and Size of Establishment
	93
	93
ตาราง 6	ลูกจ้างเช่า/แรงงานเช่าในสถานประกอบการอุตสาหกรรมการผลิตในปี 2559 จำแนกตามสถานภาพการทำงาน เพศ และขนาดของสถานประกอบการ
Table 6	Leased Employees in Manufacturing Establishments in 2016 by Work Status, Sex and Size of Establishment
	94
	94

ตาราง 7	จำนวนสถานประกอบการอุตสาหกรรมการผลิต จำแนกตามจำนวนวันทำงานต่อสัปดาห์ จำนวนชั่วโมงทำงานเฉลี่ยต่อวันของลูกจ้างเช่า และขนาดของสถานประกอบการ	95
Table 7	Number of Manufacturing Establishments by Working Days Per Week, Working Hours Per Day of Leased Employees and Size of Establishment	95
ตาราง 8	ค่าตอบแทนแรงงานในปี 2559 จำแนกตามขนาดของสถานประกอบการ	96
Table 8	Remuneration in 2016 by Size of Establishment	96
ตาราง 9	มูลค่าวัตถุดิบและวัสดุประกอบฯ และสินค้าคงเหลือต้นปีและปลายปี 2559 จำแนกตาม ขนาดของสถานประกอบการ	97
Table 9	Value of Stocks at the Beginning and the End of 2016 by Size of Establishment	97
ตาราง 10	ส่วนเปลี่ยนแปลงของมูลค่าวัตถุดิบและวัสดุประกอบฯ และสินค้าคงเหลือในปี 2559 จำแนกตามขนาดของสถานประกอบการ	98
Table 10	Change in Value of Stocks in 2016 by Size of Establishment	98
ตาราง 11	ค่าใช้จ่ายทั้งสิ้นของสถานประกอบการอุตสาหกรรมการผลิตในปี 2559 จำแนกตาม ขนาดของสถานประกอบการ	99
Table 11	Total Expenses of Manufacturing Establishments in 2016 by Size of Establishment	99
ตาราง 12	รายรับทั้งสิ้นของสถานประกอบการอุตสาหกรรมการผลิตในปี 2559 จำแนกตามขนาด ของสถานประกอบการ	100
Table 12	Total Receipts of Manufacturing Establishments in 2016 by Size of Establishment	100
ตาราง 13	มูลค่าตามบัญชีของสินทรัพย์ถาวรในปี 2559 จำแนกตามขนาดของสถานประกอบการ	101
Table 13	Book Value of Fixed Assets in 2016 by Size of Establishment	101
ตาราง 14	มูลค่าสินทรัพย์ถาวรที่เปลี่ยนแปลงระหว่าง มกราคม - ธันวาคม 2559 จำแนกตาม ขนาดของสถานประกอบการ	102
Table 14	Value of Fixed Assets Changed in January - December 2016 by Size of Establishment	102

ตาราง 1 สถิติฐานอุตสาหกรรมการผลิตในปี 2559 จำแนกตามขนาดของสถานประกอบการ

Table 1 Summary of Basic Statistics for Manufacturing Establishments in 2016 by Size of Establishment

(พันบาท In Thousand Baht)

ขนาดของสถานประกอบการ	จำนวน สถานประกอบการ Number of establishments	จำนวน คนทำงาน Number of persons engaged	ลูกจ้าง Employees		มูลค่าผลผลิต Value of gross output	ค่าใช้จ่าย ขั้นกลาง Intermediate consumption	มูลค่าเพิ่ม Value added	Size of establishment
			จำนวน Number	ค่าตอบแทน แรงงาน Remuneration				
รวม	2,512	16,993	13,038	1,499,505.4	37,854,363.0	30,406,376.7	7,447,986.4	Total
1-15 คน	2,399	6,999	3,107	281,975.2	5,368,609.6	3,878,440.4	1,490,169.2	11-15 persons
16-25 คน	31	613	573	56,008.6	5,005,777.9	4,483,645.9	522,132.0	16-25 persons
26-30 คน	15	417	408	41,062.3	510,301.5	389,979.2	120,322.3	26-30 persons
31-50 คน	22	831	820	93,026.0	2,541,427.3	1,957,513.0	583,914.3	31-50 persons
51-200 คน	28	2,898	2,895	352,558.5	11,530,869.0	9,226,122.2	2,304,746.8	51-200 persons
มากกว่า 200 คน	17	5,235	5,235	674,874.8	12,897,377.7	10,470,676.0	2,426,701.8	More than 200 persons

ที่มา : สำมะโนอุตสาหกรรม พ.ศ. 2560 จังหวัดเพชรบุรี สำนักงานสถิติแห่งชาติ กระทรวงดิจิทัลเพื่อเศรษฐกิจและสังคม

Source : The 2017 Industrial Census ,Phetchaburi Province, National Statistical Office, Ministry of Digital Economy and Society.

ตาราง 2 มูลค่าผลผลิตของสถานประกอบการอุตสาหกรรมการผลิตในปี 2559 จำแนกตามขนาดของสถานประกอบการ

Table 2 Value of Gross Output of Manufacturing Establishments In 2016 by Size of Establishment

		(พันบาท In Thousand Baht)									
จำนวน สถาน- ประกอบการ	รวม	มูลค่าขายผลผลิต	รายได้จากการ ขายสินค้า	รายได้จากการ รับจ้างเหมาทำการ ผลิตสินค้า	รายได้จากการ ให้บริการ บำรุงรักษา ซ่อมแซมและติดตั้ง ให้แก่สถาน ประกอบการอื่น	รายได้จากการ ให้เช่าอาคาร ฯลฯ และรายรับอื่น ๆ	ส่วนเปลี่ยนแปลง มูลค่าสินค้าคงเหลือ	Change in value of stocks of goods	Size of establishment		
Number of establishments	Total	Sales of goods produced	Sales of goods produced	Receipts for contract and commission work	Receipts for repair and installation work etc.	Receipts for rent on building etc. and other receipts	Change in value of stocks of goods	Size of establishment			
รวม	2,512	37,854,363.0	36,394,426.6	245,717.2	163,310.5	6,766.3	157,635.2	886,507.2	Total		
1-15 คน	2,399	5,368,609.6	5,332,342.3	40,344.8	4,357.9	687.7	16,576.7	-25,699.8	1-15 persons		
16-25 คน	31	5,005,777.9	4,666,743.8	30,830.1	-	-	1,026.3	307,177.7	16-25 persons		
26-30 คน	15	510,301.5	469,350.2	1,800.0	37,229.8	-	3,308.3	-1,386.8	26-30 persons		
31-50 คน	22	2,541,427.3	2,465,268.1	36,846.7	33,269.0	-	11,712.4	-5,668.9	31-50 persons		
51-200 คน	28	11,530,869.0	10,666,916.5	122,264.5	45,305.8	493.8	44,412.9	651,475.5	51-200 persons		
มากกว่า 200 คน	17	12,897,377.7	12,793,805.7	13,631.1	43,148.1	5,584.8	80,598.6	-39,390.5	More than 200 persons		

ที่มา : สำมะโนอุตสาหกรรม พ.ศ. 2560 จังหวัดเพชรบุรี สำนักงานสถิติแห่งชาติ กระทรวงดิจิทัลเพื่อเศรษฐกิจและสังคม

Source : The 2017 Industrial Census ,Phetchaburi Province, National Statistical Office, Ministry of Digital Economy and Society.

ตาราง 3 ค่าใช้จ่ายขั้นกลางของสถานประกอบการอุตสาหกรรมผลิตในปี 2559 จำแนกตามขนาดของสถานประกอบการ
Table 3 Intermediate Consumption of Manufacturing Establishments In 2016 by Size of Establishment

(พันบาท In Thousand Baht)

จำนวน สถาน- ประกอบการ	รวม Total	ค่าเชื้อเพลิง Cost of fuels	ค่าไฟฟ้า ที่จ่ายในการผลิต Cost of electricity used in production	ค่าติดตั้งซ่อมแซมและ บำรุงรักษาสินค้า ที่จำหน่ายให้ลูกค้า Cost of repair and maintenance sales of goods of purchase	ค่าติดตั้งซ่อมแซมและ บำรุงรักษาเครื่องจักร เครื่องมือ Cost of repair and maintenance of machinery and equipment	ซื้อสินค้า และวัสดุประกอบ ที่ใช้ในการผลิต Purchase of materials and components	ค่าเชื้อสินค้า ที่เข้ามาจำหน่าย ในสภาพเดิม Purchase of goods for resale	ค่าจ้างหนายให้ สถานประกอบการ อื่นผลิตสินค้าให้ Cost of contract and commission work	ค่าธรรมเนียมที่จ่าย สำหรับ ลูกจ้างเช่า Fees paid for leased employees	ค่าใช้จ่ายอื่น ๆ Other expenses	ส่วนเปลี่ยนแปลง มูลค่าวัตถุดิบและ วัสดุประกอบฯ คงเหลือ Change in value of stocks of materials and components	Total	Size of establishment
รวม	2,512	30,406,376.7	23,657,927.9	946,173.3	1,469,861.9	86,367.3	484,499.0	227,583.1	69,319.9	31,424.5	4,679,627.7	1,246,407.8	
1-15 คน	2,399	3,878,440.4	3,166,072.7	134,914.4	195,870.0	4,158.9	36,778.8	38,203.6	5,062.0	-	300,168.6	2,788.5	1-15 persons
16-25 คน	31	4,483,645.9	3,538,279.6	22,381.8	56,663.0	2,370.7	3,506.6	27,858.4	-	-	649,991.8	-182,594.2	16-25 persons
26-30 คน	15	389,979.2	325,806.0	2,582.1	5,600.9	27.0	2,190.0	5,212.6	4,972.3	-	49,492.3	5,904.0	26-30 persons
31-50 คน	22	1,957,513.0	1,113,568.3	75,446.2	138,295.3	30,400.8	89,160.8	27,977.8	13,769.2	-	433,296.8	-35,597.7	31-50 persons
51-200 คน	28	9,226,122.2	7,618,166.6	455,120.8	634,035.4	48,527.2	173,416.4	114,223.6	7,955.0	31,424.5	1,647,622.9	1,504,370.3	51-200 persons
มากกว่า 200 คน	17	10,470,676.0	7,896,034.7	255,728.0	439,397.3	882.7	179,446.4	14,107.1	37,561.4	-	1,599,055.3	-48,463.1	More than 200 persons

ที่มา : สำนักยุทธศาสตร์ สำนักงานสถิติแห่งชาติ กระทรวงดิจิทัลเพื่อเศรษฐกิจและสังคม

Source : The 2017 Industrial Census ,Petchaburi Province, National Statistical Office, Ministry of Digital Economy and Society.

ตาราง 4 คนทำงานในสถานประกอบการอุตสาหกรรมผลิตในปี 2559 จำนวนตามสถานภาพการทำงาน เพศ และขนาดของสถานประกอบการ
 Table 4 Persons Engaged in Manufacturing Establishments In 2016 by Work Status, Sex and Size of Establishment

ขนาดของสถานประกอบการ ประเภทการ	จำนวน สถาน- ประกอบการ	รวม		คนทำงานโดยไม่ได้รับค่าจ้าง/ เงินเดือน				ลูกจ้างในกรรมสิทธิ์การผลิต				ลูกจ้างอื่น ๆ				Size of establishment				
		Total		Unpaid workers		Skill labour		Unskilled labour		Other employees		Total		Total						
		ชาย	หญิง	รวม	ชาย	หญิง	รวม	ชาย	หญิง	รวม	ชาย	หญิง	รวม	ชาย	หญิง					
รวม	2,512	16,993	8,516	8,477	3,955	1,716	2,239	11,913	6,213	5,700	7,460	3,959	3,501	4,452	2,253	2,199	1,125	587	539	Total
1-15 คน	2,399	6,999	3,061	3,938	3,892	1,681	2,211	2,978	1,319	1,659	2,370	1,014	1,356	607	304	303	129	61	69	1-15 persons
16-25 คน	31	613	274	339	40	21	19	506	237	269	322	143	179	184	94	90	67	16	51	16-25 persons
26-30 คน	15	417	215	202	9	5	4	378	192	186	299	148	151	79	44	35	30	18	12	26-30 persons
31-50 คน	22	831	448	383	11	6	5	778	425	353	543	294	249	235	131	104	42	17	25	31-50 persons
51-200 คน	28	2,898	1,883	1,015	3	3	-	2,682	1,762	920	1,870	1,209	661	812	553	259	213	118	95	51-200 persons
มากกว่า 200 คน	17	5,235	2,635	2,600	-	-	-	4,591	2,278	2,313	2,056	1,151	905	2,535	1,127	1,408	644	357	287	More than 200 persons

ที่มา : สำนักข้อมูลเศรษฐกิจและสังคม จังหวัดเพชรบุรี สำนักงานสถิติแห่งชาติ กระทรวงดิจิทัลเพื่อเศรษฐกิจและสังคม

Source : The 2017 Industrial Census ,Petchaburi Province, National Statistical Office, Ministry of Digital Economy and Society.

ตาราง 5 จำนวนสถานประกอบการอุตสาหกรรมผลิต จำนวนตามจำนวนวันทำงานต่อสัปดาห์ จำนวนชั่วโมงทำงานเฉลี่ยต่อวันของลูกจ้าง และขนาดของสถานประกอบการ
 Table 5 Number of Manufacturing Establishments by Working Days Per Week, Working Hours Per Day of Employees and Size of Establishment

ขนาดของสถานประกอบการ	จำนวน สถาน ประกอบการ	คนทำงานโดยไม่ได้รับค่าจ้าง(เงินเดือน) Unpaid workers				ลูกจ้างในกรรมวิธีการผลิต Operatives				ลูกจ้างอื่น ๆ Other employees				Size of establishment					
		จำนวนวันทำงานต่อสัปดาห์		จำนวนชั่วโมงทำงานเฉลี่ยต่อวัน		จำนวนวันทำงานต่อสัปดาห์		จำนวนชั่วโมงทำงานเฉลี่ยต่อวัน		จำนวนวันทำงานต่อสัปดาห์		จำนวนชั่วโมงทำงานเฉลี่ยต่อวัน							
		Number of working days per week	Number of working hours per day	Number of working days per week	Number of working hours per day	Number of working days per week	Number of working hours per day	Number of working days per week	Number of working hours per day	Number of working days per week	Number of working hours per day	Number of working days per week	Number of working hours per day						
		≤ 5	6	7	< 8	8 - 10	11 - 12	≤ 5	6	7	< 8	8 - 10	11 - 12	≤ 5	6	7	< 8	8 - 10	
รวม	2,512	573	925	869	1,164	1,185	18	217	596	185	325	668	6	18	87	8	22	90	Total
1-15 คน	2,399	570	908	859	1,159	1,160	18	209	503	173	316	569	1	13	43	4	18	41	1-15 persons
16-25 คน	31	3	9	8	5	15	-	2	19	10	5	25	1	1	7	4	2	10	16-25 persons
26-30 คน	15	-	3	1	-	4	-	1	13	1	-	15	-	1	7	-	-	8	26-30 persons
31-50 คน	22	-	4	1	-	5	-	1	20	1	-	21	1	-	6	-	-	6	31-50 persons
51-200 คน	28	-	1	-	-	1	-	3	25	-	-	26	2	1	13	-	-	14	51-200 persons
มากกว่า 200 คน	17	-	-	-	-	-	-	1	16	-	4	12	1	2	11	-	2	11	More than 200 persons

ที่มา : สำนักอุตสาหกรรม พ.ศ. 2560 จังหวัดเพชรบุรี สำนักงานสถิติแห่งชาติ กระทรวงดิจิทัลเพื่อเศรษฐกิจและสังคม

Source : The 2017 Industrial Census, Phetchaburi Province, National Statistical Office, Ministry of Digital Economy and Society.

ตาราง 6 ลูกจ้างเช่า/แรงงานเช่าในสถานประกอบการอุตสาหกรรมผลิตในปี 2559 จำแนกตามสถานภาพการทำงาน เพศ และขนาดของสถานประกอบการ
 Table 6 Leased Employees in Manufacturing Establishments In 2016 by Work Status, Sex and Size of Establishment

ขนาดของสถานประกอบการ Number of establishments	ลูกจ้างเช่า/แรงงานเช่า Leased employees										Size of establishment		
	มีลูกจ้างเช่า					ลูกจ้างเช่าในกรรมวิธีการผลิต Operatives							
	ไม่มีลูกจ้างเช่า		มีลูกจ้างเช่า		รวม Total	ผู้มีปฏิบัติงานฝีมือ		ผู้มีปฏิบัติงานไม่มีฝีมือ		รวม Total			
	leased employees	จำนวน	ร้อยละ	leased employees		จำนวน	ร้อยละ	Skill labour	Unskill labour				
Number	%	Number	%	Male	Female	Male	Female	Male	Female				
รวม	2,512	99.9	2	0.1	320	230	90	90	40	230	180	50	Total
1-15 คน	2,399	100.0	-	-	-	-	-	-	-	-	-	-	1-15 persons
16-25 คน	31	100.0	-	-	-	-	-	-	-	-	-	-	16-25 persons
26-30 คน	15	100.0	-	-	-	-	-	-	-	-	-	-	26-30 persons
31-50 คน	22	100.0	-	-	-	-	-	-	-	-	-	-	31-50 persons
51-200 คน	28	92.9	2	7.1	320	230	90	90	40	230	180	50	51-200 persons
มากกว่า 200 คน	17	100.0	-	-	-	-	-	-	-	-	-	-	More than 200 persons

ที่มา : สำนักทะเบียนบุรี สำนักงานสถิติแห่งชาติ กระทรวงดิจิทัลเพื่อเศรษฐกิจและสังคม
 Source : The 2017 Industrial Census ,Phetchaburi Province, National Statistical Office, Ministry of Digital Economy and Society.

ตาราง 7 จำนวนสถานประกอบการอุตสาหกรรมผลิต จำแนกตามจำนวนวันทำงานต่อสัปดาห์ จำนวนชั่วโมงทำงานเฉลี่ยต่อวันของลูกจ้างเข้า และขนาดของสถานประกอบการ
 Table 7 Number of Manufacturing Establishments by Working Days Per Week, Working Hours Per Day of Leased Employees and Size of Establishment

ขนาดของสถานประกอบการ	จำนวนลูกจ้างเข้าในการรวมการผลิต		จำนวนชั่วโมงทำงานเฉลี่ยต่อวัน	Size of establishment
	จำนวนสถานประกอบการ	จำนวนวันทำงานต่อสัปดาห์		
	Number of establishments	Number of working days per week	Number of working hours per day	
รวม	2	2	8 - 10	Total
1-15 คน	-	-	-	1-15 persons
16-25 คน	-	-	-	16-25 persons
26-30 คน	-	-	-	26-30 persons
31-50 คน	-	-	-	31-50 persons
51-200 คน	2	D	D	51-200 persons
มากกว่า 200 คน	-	-	-	More than 200 persons

หมายเหตุ : D หมายถึง ตัวเลขที่ไม่เปิดเผย

Note : D means disclosure prohibited.

ที่มา : สำมะโนอุตสาหกรรม พ.ศ. 2560 จังหวัดเพชรบุรี สำนักงานสถิติแห่งชาติ กระทรวงดิจิทัลเพื่อเศรษฐกิจและสังคม

Source : The 2017 Industrial Census ,Phetchaburi Province, National Statistical Office, Ministry of Digital Economy and Society.

ตาราง 8 ค่าตอบแทนแรงงานในปี 2559 จำนวนตามขนาดของสถานประกอบการ
Table 8 Remuneration In 2016 by Size of Establishment

ขนาดของสถานประกอบการ Number of establishments	จำนวน employees	จำนวนลูกจ้าง Total	ลูกจ้างในกรรมวิธิการผลิต Operatives						ลูกจ้างอื่น ๆ Other employees						Size of establishment			
			รวม Total	ค่าจ้าง เงินเดือน Wages, salaries	ค่าล่วงเวลา โบนัส ฯลฯ Overtime bonus etc.	สวัสดิการและผลประโยชน์ตอบแทน Fringe benefits		รวม Total	ค่าจ้าง เงินเดือน Wages, salaries	ค่าล่วงเวลา โบนัส ฯลฯ Overtime bonus etc.	สวัสดิการและผลประโยชน์ตอบแทน Fringe benefits		รวม Total	ค่าจ้าง เงินเดือน Wages, salaries		ค่าล่วงเวลา โบนัส ฯลฯ Overtime bonus etc.	สวัสดิการและผลประโยชน์ตอบแทน Fringe benefits	
						ค่ารักษาพยาบาล Medical care	อื่น ๆ Others				ค่ารักษาพยาบาล Medical care	อื่น ๆ Others					ค่ารักษาพยาบาล Medical care	อื่น ๆ Others
รวม	2,512	13,038	1,499,505.3	1,304,299.6	1,157,107.2	65,618.3	6,074.4	16,415.3	59,084.4	195,205.7	119,996.5	14,296.3	567.4	718.5	59,627.0	Total		
1-15 คน	2,399	3,107	281,975.2	268,234.5	255,461.0	2,560.4	628.4	4,906.7	4,678.0	13,740.7	11,702.6	68.6	4.0	109.3	1,856.3	1-15 persons		
16-25 คน	31	573	56,008.6	48,015.3	45,514.0	984.1	48.0	86.4	1,382.8	7,993.3	6,761.5	-	-	-	1,231.8	16-25 persons		
26-30 คน	15	408	41,062.3	35,821.1	32,341.1	1,676.4	100.0	74.6	1,629.0	5,241.2	2,953.9	48.6	-	-	2,238.7	26-30 persons		
31-50 คน	22	820	93,025.1	84,928.5	77,365.6	3,100.8	77.0	203.0	4,182.1	8,097.6	4,763.7	-	-	-	3,333.9	31-50 persons		
51-200 คน	28	2,895	352,558.5	301,668.6	262,913.7	15,476.0	1,762.0	2,150.6	19,366.2	50,889.9	29,172.7	1,491.3	226.0	383.0	19,616.9	51-200 persons		
มากกว่า 200 คน	17	5,235	674,874.6	565,631.6	483,511.8	41,820.6	3,459.0	8,993.9	27,846.3	109,243.0	64,642.1	12,687.9	337.4	226.2	31,349.4	More than 200 persons		

ที่มา : สำมะโนอุตสาหกรรม พ.ศ. 2560 จังหวัดเพชรบุรี สำนักงานสถิติแห่งชาติ กระทรวงดิจิทัลเพื่อเศรษฐกิจและสังคม

Source : The 2017 Industrial Census ,Petchaburi Province, National Statistical Office, Ministry of Digital Economy and Society.

ตาราง 9 มูลค่าวัตถุดิบและวัสดุประกอบขา และสินค้าคงเหลือต้นปีและปลายปี 2559 จำแนกตามขนาดของสถานประกอบการ

Table 9 Value of Stocks At The Beginning and The End of 2016 by Size of Establishment

(พันบาท In Thousand Baht)

ขนาดของสถานประกอบการ Number of establishments	มูลค่า ณ ต้นปี 2559 At the beginning of 2016				มูลค่า ณ ปลายปี 2559 At the end of 2016				รวม Total	สินค้าที่เข้ามา จำนวนใน สภาพเดิม Goods purchased for resale	สินค้า สำเร็จรูป Finished goods	สินค้าที่เข้ามา จำนวนใน สภาพเดิม Goods purchased for resale	Total	Size of establishment
	รวม Total	วัตถุดิบ และ วัสดุประกอบขา Materials and components	สินค้า ระหว่าง ผลิต Work in progress	สินค้า สำเร็จรูป Finished goods	รวม Total	วัตถุดิบ และ วัสดุประกอบขา Materials and components	สินค้า ระหว่าง ผลิต Work in progress	สินค้า สำเร็จรูป Finished goods						
รวม	2,512	6,264,531.6	3,436,801.3	702,416.7	2,001,824.8	123,488.8	8,397,446.6	4,683,209.1	968,670.3	2,562,746.4	182,820.8			
1-15 คน	2,399	243,778.4	189,954.0	7,355.5	43,342.2	3,126.7	220,867.1	192,742.5	2,553.5	17,361.7	8,209.4		1-15 persons	
16-25 คน	31	963,841.6	827,501.2	74,281.4	62,059.1	-	1,088,425.2	644,907.1	231,337.2	211,880.9	300.0		16-25 persons	
26-30 คน	15	64,242.9	32,564.5	2,185.4	29,492.9	-	68,760.1	38,468.5	801.4	25,490.2	4,000.0		26-30 persons	
31-50 คน	22	652,250.7	322,545.6	159,073.4	149,292.3	21,339.4	610,984.1	286,947.9	147,889.5	157,179.7	18,967.0		31-50 persons	
51-200 คน	28	2,495,148.3	1,234,270.5	203,481.7	987,223.3	70,172.8	4,650,993.9	2,738,640.7	300,059.1	1,493,805.2	118,488.9		51-200 persons	
มากกว่า 200 คน	17	1,845,269.7	829,965.5	256,039.3	730,415.0	28,849.9	1,757,416.2	781,502.4	286,029.6	657,028.7	32,855.5		More than 200 persons	

ที่มา : สำนักอุตสาหกรรม พ.ศ. 2560 จังหวัดเพชรบุรี สำนักงานสถิติแห่งชาติ กระทรวงดิจิทัลเพื่อเศรษฐกิจและสังคม

Source : The 2017 Industrial Census ,Petchaburi Province, National Statistical Office, Ministry of Digital Economy and Society.

ตาราง 10 ส่วนเปลี่ยนแปลงของมูลค่าวัตถุดิบและวัสดุประกอบฯ และสินค้าคงเหลือในปี 2559 จำแนกตามขนาดของสถานประกอบการ

Table 10 Change in Value of Stocks In 2016 by Size of Establishment

ขนาดของสถานประกอบการ	จำนวนสถานประกอบการ	ส่วนเปลี่ยนแปลงของมูลค่าวัตถุดิบและวัสดุประกอบฯ และสินค้าคงเหลือ Change in value of stocks						Total	สินค้าที่เข้ามา	สินค้าคงเหลือ	จำนวนในสภาพเดิม	Size of establishment
		รวม	วัตถุดิบและวัสดุประกอบฯ	สินค้าระหว่างผลิต	สินค้าสำเร็จรูป	Finished goods	Goods purchased for resale					
รวม	2,512	2,132,915.0	1,246,407.8	266,253.6	560,921.8	59,331.8	59,331.8					
1-15 คน	2,399	-22,911.3	2,788.5	-4,802.0	-25,980.4	5,082.6	5,082.6			1-15 persons		
16-25 คน	31	124,583.5	-182,594.2	157,055.8	149,821.9	300.0	300.0			16-25 persons		
26-30 คน	15	4,517.2	5,904.0	-1,384.1	-4,002.7	4,000.0	4,000.0			26-30 persons		
31-50 คน	22	-41,266.5	-35,597.7	-11,183.8	7,887.4	-2,372.4	-2,372.4			31-50 persons		
51-200 คน	28	2,155,845.7	1,504,370.3	96,577.4	506,581.9	48,316.1	48,316.1			51-200 persons		
มากกว่า 200 คน	17	-87,853.6	-48,463.1	29,990.3	-73,386.3	4,005.5	4,005.5			More than 200 persons		

ที่มา : สำมะโนอุตสาหกรรม พ.ศ. 2560 จังหวัดเพชรบุรี สำนักงานสถิติแห่งชาติ กระทรวงดิจิทัลเพื่อเศรษฐกิจและสังคม

Source : The 2017 Industrial Census ,Petchaburi Province, National Statistical Office, Ministry of Digital Economy and Society.

ตาราง 11 ค่าใช้จ่ายทั้งสิ้นของสถานประกอบการอุตสาหกรรมการผลิตในปี 2559 จำแนกตามขนาดของสถานประกอบการ
Table 11 Total Expenses of Manufacturing Establishments In 2016 by Size of Establishment

ขนาดของสถานประกอบการ Number of establishments	จำนวน สถาน- ประกอบการ Number of establishments	รวม Total	ค่าซื้อวัตถุดิบ และวัสดุประกอบฯ ที่ใช้ในการผลิต Purchase of materials and components	ค่าเชื้อเพลิง Cost of fuels	ค่าไฟฟ้า ที่ใช้จ่ายในการผลิต Electricity used in production	ค่าติดตั้งซ่อมแซมและ บำรุงรักษาเครื่องจักร เครื่องมือ Cost of repair and maintenance of machinery and equipment	ค่าซื้อสินค้า ที่ซื้อมาจากหน่วย ในสภาพเดิม Purchase of goods for resale	ค่าจ้างมอบจ่ายให้ สถานประกอบการ อื่นผลิตสินค้าให้ Cost of contract and commission work	ค่าธรรมเนียม ที่จ่าย สำหรับลูกจ้างเช่า Fees paid for leased employees	ค่าใช้จ่าย ในการขาย Cost of sale	ค่าใช้จ่าย ในการบริหาร และดำเนินงาน Administrative expense	ค่าใช้จ่ายอื่น ๆ Other expenses	Size of establishment
รวม	2,512	31,929,040.8	23,657,927.9	946,173.3	1,469,861.9	484,499.0	227,583.1	69,319.9	31,424.5	551,075.9	2,880,137.5	1,524,670.5	Total
1-15 คน	2,399	3,916,519.6	3,166,072.7	134,914.4	195,870.0	36,778.8	38,203.6	5,062.0	-	30,587.7	276,110.3	28,761.2	1-15 persons
16-25 คน	31	4,304,356.1	3,538,279.6	22,381.8	56,663.0	3,506.6	27,858.3	-	-	9,054.1	642,939.0	1,303.0	16-25 persons
26-30 คน	15	403,346.4	325,806.0	2,582.1	5,600.9	2,190.0	5,212.7	4,972.3	-	6,119.6	33,868.5	16,967.3	26-30 persons
31-50 คน	22	1,935,925.9	1,113,568.3	75,446.2	138,295.3	89,160.8	27,977.8	13,769.2	-	216,052.3	179,694.7	51,560.5	31-50 persons
51-200 คน	28	10,819,299.0	7,618,166.6	455,120.8	634,035.4	173,416.4	114,223.6	7,955.0	31,424.5	101,644.3	1,133,787.2	500,998.0	51-200 persons
มากกว่า 200 คน	17	10,549,593.8	7,896,034.7	255,728.0	439,397.3	179,446.4	14,107.1	37,561.4	-	187,617.9	613,737.8	925,080.5	More than 200 persons

ที่มา : สำมะโนอุตสาหกรรม พ.ศ. 2560 จังหวัดเพชรบุรี สำนักงานสถิติแห่งชาติ กระทรวงดิจิทัลเพื่อเศรษฐกิจและสังคม

Source : The 2017 Industrial Census, Phetchaburi Province, National Statistical Office, Ministry of Digital Economy and Society.

ตาราง 12 รายรับทั้งสิ้นของสถานประกอบการอุตสาหกรรมผลิตในปี 2559 จำแนกตามขนาดของสถานประกอบการ

Table 12 Total Receipts of Manufacturing Establishments In 2016 by Size of Establishment

ขนาดของสถานประกอบการ	จำนวน สถานประกอบการ	รวม Total	(พันบาท In Thousand Baht)										Size of establishment
			มูลค่าขายผลิต Sales of goods produced	รายรับจาก การขายสินค้า ที่ซื้อเข้ามา ในสถานเดิม Sales of goods purchased for resale	รายรับจาก จ้างผลิต Receipts for contract and commission work	รายรับจากการ รับจ้าง ผลิตสินค้า Receipts for contract and commission work	รายรับจากการ บริการ ซ่อมแซม Receipts for repair and installation work	รายรับจากการ เช่า อาคาร Receipts for rent on building, vehicle, machinery and equipment	เงินปันผล Dividend	ดอกเบี้ย Interest	กำไรจากการ แลกเปลี่ยน อัตราแลกเปลี่ยน Gain form currency exchange	รายรับอื่น ๆ Other receipts	
รวม	2,512	37,160,348.5	36,394,426.6	245,717.2	1,63,310.5	6,766.3	4,548.8	120,836.4	30,915.2	40,741.1	153,086.4	Total	
1-15 คน	2,399	5,394,696.7	5,332,342.4	40,344.8	4,357.9	687.7	-	-	126.1	261.1	16,576.7	1-15 persons	
16-25 คน	31	4,698,889.8	4,666,743.8	30,830.1	-	-	1,000.0	-	27.3	262.3	26.3	16-25 persons	
26-30 คน	15	520,997.4	469,350.2	1,800.0	37,229.7	-	2,129.5	6,694.5	74.7	2,540.0	1,178.8	26-30 persons	
31-50 คน	22	2,548,512.3	2,465,268.1	36,846.7	33,269.1	-	-	-	259.6	1,156.4	11,712.4	31-50 persons	
51-200 คน	28	10,891,378.4	10,666,916.5	122,264.5	45,305.7	493.8	1,230.9	-	5,189.8	6,795.2	43,182.0	51-200 persons	
มากกว่า 200 คน	17	13,105,873.9	12,793,805.6	13,631.1	43,148.1	5,584.8	188.4	114,141.9	25,237.7	29,726.1	80,410.2	More than 200 persons	

ที่มา : สำมะโนอุตสาหกรรม พ.ศ. 2560 จังหวัดเพชรบุรี สำนักงานสถิติแห่งชาติ กระทรวงดิจิทัลเพื่อเศรษฐกิจและสังคม

Source : The 2017 Industrial Census ,Petchaburi Province, National Statistical Office, Ministry of Digital Economy and Society.

ตาราง 14 มูลค่าสินทรัพย์ถาวรที่เปลี่ยนแปลงระหว่าง มกราคม - ธันวาคม 2559 จำแนกตามขนาดของสถานประกอบการ

Table 14 Value of Fixed Assets Changed In January - December 2016 by Size of Establishment

		มูลค่าสินทรัพย์ถาวรที่เปลี่ยนแปลง				Change in value of fixed assets		(พันบาท In Thousand Baht)
จำนวน สถาน- ประกอบการ	รวม Total	มูลค่าสินทรัพย์ ถาวรที่ซื้อหรือ ผลิตขึ้นเอง	มูลค่าสินทรัพย์ ถาวรที่ขาย	มูลค่าสินทรัพย์ ถาวรที่ขาย	ค่าโอน กรรมสิทธิ์	Ownership transfer fee	Size of establishment	
ขนาดของสถานประกอบการ Number of establishments		Value of new or cost producing of fixed assets	Value of disposal of fixed assets					
รวม	2,512	5,175,099.2	147,793.2	38,271.5	Total		Total	
1-15 คน	2,399	3,787,338.7	7,285.5	-	1-15 persons		1-15 persons	
16-25 คน	31	817,420.4	1,552.7	-	16-25 persons		16-25 persons	
26-30 คน	15	11,128.5	271.0	-	26-30 persons		26-30 persons	
31-50 คน	22	40,167.0	23,015.5	-	31-50 persons		31-50 persons	
51-200 คน	28	204,595.4	38,044.3	38,271.5	51-200 persons		51-200 persons	
มากกว่า 200 คน	17	314,720.2	77,624.2	-	More than 200 persons		More than 200 persons	

ที่มา : สำมะโนอุตสาหกรรม พ.ศ. 2560 จังหวัดเพชรบุรี สำนักงานสถิติแห่งชาติ กระทรวงดิจิทัลเพื่อเศรษฐกิจและสังคม

Source : The 2017 Industrial Census ,Phetchaburi Province, National Statistical Office, Ministry of Digital Economy and Society.

ตอนที่ 2 ข้อมูลการดำเนินงานกิจการ จำแนกตาม

หมวดย่อยอุตสาหกรรม

PART 2 OPERATION INFORMATION OF ESTABLISHMENTS

BY DIVISION OF INDUSTRY

สารบัญตารางสถิติ

LIST OF STATISTICAL TABLES

	หน้า	
ตอนที่ 2	ข้อมูลการดำเนินกิจการ จำแนกตามขนาดหมวดย่อยอุตสาหกรรม	
Part 2	Operation Information of Establishments by Division of Industry	
ตาราง 1	สถิติมูลฐานอุตสาหกรรมการผลิตในปี 2559 จำแนกตามหมวดย่อยอุตสาหกรรม	107
Table 1	Summary of Basic Statistics for Manufacturing Establishments in 2016 by Division of Industry	107
ตาราง 2	มูลค่าผลผลิตของสถานประกอบการอุตสาหกรรมการผลิตในปี 2559 จำแนกตามหมวดย่อยอุตสาหกรรม	109
Table 2	Value of Gross Output of Manufacturing Establishments in 2016 by Division of Industry	109
ตาราง 3	ค่าใช้จ่ายขั้นกลางของสถานประกอบการอุตสาหกรรมการผลิตในปี 2559 จำแนกตามหมวดย่อยอุตสาหกรรม	111
Table 3	Intermediate Consumption of Manufacturing Establishments in 2016 by Division of Industry	111
ตาราง 4	คนทำงานในสถานประกอบการอุตสาหกรรมการผลิตในปี 2559 จำแนกตามสถานภาพการทำงาน เพศ และหมวดย่อยอุตสาหกรรม	113
Table 4	Persons Engaged in Manufacturing Establishments in 2016 by Work Status, Sex and Division of Industry	113
ตาราง 5	จำนวนสถานประกอบการอุตสาหกรรมการผลิต จำแนกตามจำนวนวันทำงานต่อสัปดาห์ จำนวนชั่วโมงทำงานเฉลี่ยต่อวันของลูกจ้าง และหมวดย่อยอุตสาหกรรม	115
Table 5	Number of Manufacturing Establishments by Working Days Per Week, Working Hours Per Day of Employees and Division of Industry	115
ตาราง 6	ลูกจ้างเช่า/แรงงานเช่าในสถานประกอบการอุตสาหกรรมการผลิตในปี 2559 จำแนกตามสถานภาพการทำงาน เพศ และหมวดย่อยอุตสาหกรรม	117
Table 6	Leased Employees in Manufacturing Establishments in 2016 by Work Status, Sex and Division of Industry	117

ตาราง 7	จำนวนสถานประกอบการอุตสาหกรรมการผลิต จำแนกตามจำนวนวันทำงานต่อสัปดาห์ จำนวนชั่วโมงทำงานเฉลี่ยต่อวันของลูกจ้างเช่า และหมวดย่อยอุตสาหกรรม	119
Table 7	Number of Manufacturing Establishments by Working Days Per Week, Working Hours Per Day of Leased Employees and Division of Industry	119
ตาราง 8	ค่าตอบแทนแรงงานในปี 2559 จำแนกตามหมวดย่อยอุตสาหกรรม	120
Table 8	Remuneration in 2016 by Division of Industry	120
ตาราง 9	มูลค่าวัตถุดิบและวัสดุประกอบฯ และสินค้าคงเหลือต้นปีและปลายปี 2559 จำแนกตาม หมวดย่อยอุตสาหกรรม	122
Table 9	Value of Stocks at the Beginning and the End of 2016 by Division of Industry	122
ตาราง 10	ส่วนเปลี่ยนแปลงของมูลค่าวัตถุดิบและวัสดุประกอบฯ และสินค้าคงเหลือในปี 2559 จำแนกตามหมวดย่อยอุตสาหกรรม	124
Table 10	Change in Value of Stocks in 2016 by Division of Industry	124
ตาราง 11	ค่าใช้จ่ายทั้งสิ้นของสถานประกอบการอุตสาหกรรมการผลิตในปี 2559 จำแนกตาม หมวดย่อยอุตสาหกรรม	126
Table 11	Total Expenses of Manufacturing Establishments in 2016 by Division of Industry	126
ตาราง 12	รายรับทั้งสิ้นของสถานประกอบการอุตสาหกรรมการผลิตในปี 2559 จำแนกตามขนาด หมวดย่อยอุตสาหกรรม	128
Table 12	Total Receipts of Manufacturing Establishments in 2016 by Division of Industry	128
ตาราง 13	มูลค่าตามบัญชีของสินทรัพย์ถาวรในปี 2559 จำแนกตามขนาดของสถานประกอบการ	130
Table 13	Book Value of Fixed Assets in 2016 by Division of Industry	130
ตาราง 14	มูลค่าสินทรัพย์ถาวรที่เปลี่ยนแปลงระหว่าง มกราคม - ธันวาคม 2559 จำแนกตาม หมวดย่อยอุตสาหกรรม	131
Table 14	Value of Fixed Assets Changed in January - December 2016 by Division of Industry	131

ตาราง 1 สถิติฐานอุตสาหกรรมการผลิตในปี 2559 จำนวนตามหมวดย่อยอุตสาหกรรม

Table 1 Summary of Basic Statistics for Manufacturing Establishments in 2016 by Division of Industry

รหัส Code	หมวดย่อยอุตสาหกรรม	จำนวน		ลูกจ้าง Employees		มูลค่าผลผลิต Value of gross output	ค่าใช้จ่าย ชั้นกลาง Intermediate consumption	มูลค่าเพิ่ม Value added	Division of industry
		จำนวน Number of establishments	จำนวน persons engaged	จำนวน Number	ค่าตอบแทน แรงงาน Remuneration				
	รวม	2,512	16,993	13,038	1,499,505.4	37,854,363.0	30,406,376.7	7,447,986.4	Total
10	การผลิตภัตตาคารอาหาร	1,257	5,845	3,499	338,714.6	9,841,017.0	7,976,266.4	1,864,750.6	Manufacture of food products
11	การผลิตเครื่องดื่ม	52	231	140	10,599.5	55,876.8	31,162.5	24,714.3	Manufacture of beverages
13	การผลิตสิ่งทอ	47	1,930	1,860	227,104.8	11,224,528.4	9,612,127.2	1,612,401.2	Manufacture of textiles
14	การผลิตเสื้อผ้าเครื่องแต่งกาย	273	693	364	44,861.7	185,823.6	112,933.0	72,890.6	Manufacture of wearing apparels
15	การผลิตเครื่องหนังและผลิตภัณฑ์ที่เกี่ยวข้อง	9	325	315	52,065.0	57,332.4	30,110.7	27,221.8	Manufacture of leather and related products
16	การผลิตไม้และผลิตภัณฑ์จากไม้และไม้ก๊อก (ยกเว้นเฟอร์นิเจอร์) การผลิตสิ่งของจากฟางและวัสดุจากสานอื่นๆ	107	327	185	16,791.6	82,922.4	58,947.2	23,975.2	Manufacture of wood and of products of wood and cork (except furniture); manufacture of articles of straw and plaiting materials
17	การผลิตกระดาษและผลิตภัณฑ์กระดาษ	3	D	D	D	D	D	D	Manufacture of paper and paper products
18	การพิมพ์และการผลิตซ้ำสิ่งบันทึกข้อมูล	81	600	487	57,594.1	1,204,136.9	1,026,681.1	177,455.8	Printing and reproduction of recorded media
19	การผลิตยานได้แก่และผลิตภัณฑ์ที่ได้จากการถลุงปิโตรเลียม	2	D	D	D	D	D	D	Manufacture of coke and refined petroleum products
20	การผลิตเคมีภัณฑ์และผลิตภัณฑ์เคมี	12	428	418	45,771.2	687,885.9	504,696.5	183,189.4	Manufacture of chemicals and chemical products
21	การผลิตเภสัชภัณฑ์ เคมีภัณฑ์ใช้รักษาโรค และผลิตภัณฑ์ จากพืชและสัตว์ที่ใช้รักษาโรค	4	43	38	3,512.0	20,288.5	12,436.5	7,852.0	Manufacture of pharmaceuticals, medicinal chemical and botanical products
22	การผลิตผลิตภัณฑ์ยางและพลาสติก	45	1,128	1,084	124,658.8	2,501,294.1	2,012,661.0	488,633.1	Manufacture of rubber and plastic products
23	การผลิตผลิตภัณฑ์อื่นๆ ที่ทำจากแร่โลหะ	58	473	401	41,748.8	3,855,534.9	3,089,534.3	766,000.6	Manufacture of other non-metallic mineral products
24	การผลิตโลหะขั้นมูลฐาน	7	1,149	1,147	144,145.2	3,073,102.6	2,209,005.2	864,097.4	Manufacture of basic metals
25	การผลิตผลิตภัณฑ์โลหะประดิษฐ์ (ยกเว้นเครื่องจักรและอุปกรณ์; จากพืชและสัตว์ที่ใช้รักษาโรค	231	1,346	1,051	137,764.2	1,789,443.3	1,397,566.5	391,876.8	Manufacture of fabricated metal products (excepts machinery and equipment)
26	การผลิตผลิตภัณฑ์คอมพิวเตอร์ อิเล็กทรอนิกส์ และอุปกรณ์ที่ใช้ในทางทัศนศาสตร์	2	D	D	D	D	D	D	Manufacture of computers, electronic and optical products
27	การผลิตอุปกรณ์ไฟฟ้า	4	453	450	54,818.2	290,035.7	249,732.1	40,303.6	Manufacture of electrical equipment
28	การผลิตเครื่องจักรและเครื่องมือ ซึ่งมิได้จัดประเภทไว้ในที่อื่น	6	452	450	67,200.6	1,368,862.9	988,162.3	380,700.6	Manufacture of machinery and equipment, n.e.c
29	การผลิตยานยนต์ รถทาง และรถกึ่งทาง	22	322	300	37,090.0	313,258.2	187,367.1	125,891.2	Manufacture of motor vehicles, trailers and semi-trailers
30	การผลิตอุปกรณ์ขนส่งอื่นๆ	8	18	8	712.8	14,544.1	9,810.3	4,733.8	Manufacture of other transport equipment
31	การผลิตเฟอร์นิเจอร์	67	360	295	33,541.2	130,616.1	86,157.6	44,458.4	Manufacture of furniture

(พันบาท in Thousand Baht)

ตาราง 1 สถิติฐานอุตสาหกรรมการผลิตในปี 2559 จำแนกตามหมวดย่อยอุตสาหกรรม (ต่อ)

Table 1 Summary of Basic Statistics for Manufacturing Establishments in 2016 by Division of Industry (cont.)

(พันบาท in Thousand Baht)

รหัส Code	หมวดย่อยอุตสาหกรรม	จำนวน		ลูกจ้าง Employees		มูลค่าผลผลิต Value of gross output	ค่าใช้จ่าย ชั้นกลาง Intermediate consumption	มูลค่าเพิ่ม Value added	Division of industry
		จำนวน Number of establishments	จำนวน persons engaged	จำนวน Number	ค่าตอบแทน แรงงาน Remuneration				
32	การผลิตผลิตภัณฑ์อื่น ๆ	124	447	232	21,219.6	131,829.3	83,605.0	48,224.3	Other manufacturing
33	การซ่อมและการติดตั้งเครื่องจักรและอุปกรณ์	88	157	56	5,318.3	49,530.7	29,067.2	20,463.6	Repair and installation of machinery and equipment
38	การเก็บรวบรวมของเสีย การบำบัด และการกำจัดของเสีย รวมถึงการนำของเสียกลับมาใช้ใหม่	3	D	D	D	D	D	D	Waste collection, treatment and disposal activities; materials recovery

หมายเหตุ : D หมายถึง ตัวเลขที่ไม่เปิดเผย

Note : D means disclosure prohibited.

ที่มา : สำมะโนอุตสาหกรรม พ.ศ. 2560 จังหวัดเพชรบุรี สำนักงานสถิติแห่งชาติ กระทรวงดิจิทัลเพื่อเศรษฐกิจและสังคม

Source : The 2017 Industrial Census ,Petchaburi Province, National Statistical Office, Ministry of Digital Economy and Society.

ตาราง 2 มูลค่าผลผลิตของสถานประกอบการอุตสาหกรรมผลิตในปี 2559 จำแนกตามหมวดย่อยอุตสาหกรรม

Table 2 Value of Gross Output of Manufacturing Establishments in 2016 by Division of Industry

รหัส Code	จำนวน สถาน- ประกอบ Number of establishments	รวม Total	มูลค่าขายผลผลิต Sales of goods produced	รายรับจาก การขายสินค้า ที่ซื้อจากร้านค้า ในสภาพเดิม Sales of goods purchased for resale	รายรับจากการ รับจ้างทำ การผลิต Receipts for contract and commission work	รายรับจากการ ให้บริการ บำรุงรักษา ซ่อมแซมและติดตั้ง ให้สถานที่ ประกอบ Receipts for repair and installation work etc.	รายรับจากการ ให้เช่าอาคาร "ตา และรายอื่น ๆ" Receipts for rent on building etc. and other receipts	ส่วนเปลี่ยนแปลง มูลค่าสินค้าคงเหลือ Change in value of stocks of goods	Division of industry	รวม Total
	2,512	37,854,363.0	36,394,426.6	245,717.2	163,310.5	6,766.3	157,635.2	886,507.2		
10										
	1,257	9,841,017.0	9,754,681.4	75,806.4	16,170.9	1,062.5	68,386.7	-75,090.9	Manufacture of food products	
11										
	52	55,876.8	56,077.8	33.3	-	-	-	-234.3	Manufacture of beverages	
13										
	47	11,224,528.4	10,928,068.3	20,079.5	2,694.3	-	14,893.0	258,793.3	Manufacture of textiles	
14										
	273	185,823.6	141,265.7	490.0	42,855.0	-	518.6	694.3	Manufacture of wearing apparel	
15										
	9	57,332.4	57,719.2	-	-	-	-	-386.8	Manufacture of leather and related products	
16										
	107	82,922.4	82,316.6	105.0	320.7	-	73.8	106.3	Manufacture of wood and of products of wood and cork (except furniture); manufacture of articles of straw and plaiting materials	
17										
	3	D	D	D	D	-	-	D	Manufacture of paper and paper products	
18										
	81	1,204,136.9	1,162,029.3	-	27,902.6	310.0	7,403.9	6,491.1	Printing and reproduction of recorded media	
19										
	2	D	D	-	-	-	-	D	Manufacture of coke and refined petroleum products	
20										
	12	687,885.9	690,900.8	1,590.1	-	-	1,699.3	-6,304.3	Manufacture of chemicals and chemical products	
21										
	4	20,288.5	20,284.4	-	-	-	-	4.1	Manufacture of pharmaceuticals, medicinal chemical and botanical products	
22										
	45	2,501,294.1	2,331,766.7	87,861.5	37,314.6	-	9,614.0	34,737.3	Manufacture of rubber and plastic products	
23										
	58	3,855,534.9	3,775,047.8	9,726.8	-	493.8	23,410.3	46,856.2	Manufacture of other non-metallic mineral products	
24										
	7	3,073,102.6	2,376,381.9	42,692.2	7.6	-	25,550.3	628,490.6	Manufacture of basic metals	
25										
	231	1,789,443.3	1,801,751.5	4,417.1	2,527.3	4,778.3	3,998.7	-27,829.6	Manufacture of fabricated metal products (excepts machinery and equipment)	
26										
	2	D	D	-	D	-	D	D	Manufacture of computers, electronic and optical products	
27										
	4	290,035.7	302,367.4	-	-	-	-	-12,331.7	Manufacture of electrical equipment	
28										
	6	1,368,862.9	1,320,649.0	2,029.4	-	-	-	46,184.5	Manufacture of machinery and equipment, n.e.c	
29										
	22	313,258.2	331,857.2	15.1	-	-	610.7	-19,224.8	Manufacture of motor vehicles, trailers and semi-trailers	
30										
	8	14,544.1	14,382.6	-	-	-	180.0	-18.5	Manufacture of other transport equipment	

(พันบาท In Thousand Baht)

ตาราง 2 มูลค่าผลผลิตของสถานประกอบการอุตสาหกรรมผลิตในปี 2559 จำแนกตามหมวดย่อยอุตสาหกรรม (ต่อ)

Table 2 Value of Gross Output of Manufacturing Establishments in 2016 by Division of Industry (cont.)

รหัส Code	หมวดย่อยอุตสาหกรรม	จำนวน สถาน- ประกอบ การ Number of establishments	รวม Total	มูลค่าขายผลผลิต Sales of goods produced	รายรับจาก	รายรับจาก	รายรับจาก	รายรับจาก	ส่วนเปลี่ยนแปลง	Division of industry
					การขายสินค้า ที่ซื้อมาจากหน่วย ในสภาพเดิม Sales of goods purchased for resale	รับจ้างเหมาทำการ ผลิตสินค้า Receipts for contract and commission work	ให้บริการ บำรุงรักษา ซ่อมแซมและติดตั้ง ให้แก่สถาน ประกอบการอื่น Receipts for repair and installation work etc.	ให้เช่าอาคาร "ตา และรายอื่น ๆ Receipts for rent on building etc. and other receipts	มูลค่าสินค้าคงเหลือ Change in value of stocks of goods	
31	การผลิตเฟอร์นิเจอร์	67	130,616.1	126,967.2	6.8	404.3	-	817.7	2,420.1	Manufacture of furniture
32	การผลิตผลิตภัณฑ์อื่น ๆ	124	131,829.3	132,323.7	292.0	-	-	2.4	-788.8	Other manufacturing
33	การซ่อมและการติดตั้งเครื่องจักรและอุปกรณ์	88	49,530.7	46,645.1	527.0	41.5	121.7	457.0	1,368.4	Repair and installation of machinery and equipment
38	การเก็บรวบรวมของเสีย การบำบัด และการกำจัดของเสีย รวมถึงการนำของเสียกลับมาใช้ใหม่	3	D	D	-	-	-	-	D	Waste collection, treatment and disposal activities; materials recovery

หมายเหตุ : D หมายถึง ตัวเลขที่ไม่เปิดเผย

Note : D means disclosure prohibited.

ที่มา : สำนักงานสถิติแห่งชาติ กระทรวงดิจิทัลเพื่อเศรษฐกิจและสังคม

Source : The 2017 Industrial Census ,Phetchaburi Province, National Statistical Office, Ministry of Digital Economy and Society.

(พันบาท In Thousand Baht)

ตาราง 3 ค่าใช้จ่ายขั้นกลางของสถานประกอบการอุตสาหกรรมการผลิตในปี 2559 จำนวนตามหน่วยย่อยอุตสาหกรรม

Table 3 Intermediate Consumption of Manufacturing Establishments In 2016 by Division of Industry

รหัส Code	หมวดย่อยอุตสาหกรรม	จำนวน สถาน- ประกอบการ Number of establishments	รวม Total	ค่าซื้อวัตถุดิบ และวัสดุประกอบ ที่ใช้ในการผลิต Purchase of materials and components	ค่าเชื้อเพลิง Cost of fuels	ค่าไฟฟ้า ที่ใช้ในการผลิต Cost of electricity used in production	ค่าติดตั้งซ่อมแซมและ บำรุงรักษาสินค้า ที่จำหน่ายให้ลูกค้า Cost of repair and maintenance sales of goods of purchase	ค่าติดตั้งซ่อมแซมและ บำรุงรักษาเครื่องจักร เครื่องมือ เครื่องใช้ Cost of repair and maintenance of machinery and equipment	ค่าจ้างคนขาย สถานที่ผลิตสินค้าให้ อื่นใด Cost of contract and commission work for leased employees	ค่าจ้างคนอื่น ๆ สำหรับ ลูกจ้าง Fees paid for	ค่าใช้จ่ายอื่น ๆ Other expenses	ส่วนเปลี่ยนแปลง มูลค่าวัตถุดิบและ วัสดุประกอบ Change in value of stocks of materials and components	Division of industry
10	การผลิตภัตตาคาร	2,512	30,406,376.7	23,657,927.9	946,175.3	1,469,861.9	86,367.3	484,499.0	69,319.9	31,424.5	4,679,627.7	1,246,407.8	Total
11	การผลิตเครื่องดื่ม	1,257	7,976,266.4	6,206,787.5	197,138.6	301,518.0	22,893.8	50,124.8	3,651.7	-	1,188,279.5	121,448.1	Manufacture of food products
13	การผลิตสิ่งทอ	52	31,162.5	14,382.4	388.0	5,117.7	-	1,865.3	-	-	8,984.2	-406.4	Manufacture of beverages
14	การผลิตเสื้อผ้าเครื่องแต่งกาย	47	9,612,127.2	7,417,964.5	172,341.0	344,627.3	29,500.5	84,689.5	214.3	-	1,387,268.8	-158,143.4	Manufacture of textiles
15	การผลิตเครื่องหนังและผลิตภัณฑ์ที่เกี่ยวข้อง	273	112,933.0	72,393.0	1,676.2	5,317.8	221.2	2,386.8	355.2	-	25,031.4	-5,186.1	Manufacture of wearing apparel
16	การผลิตไม้และผลิตภัณฑ์จากไม้และไม้ก๊อก (ยกเว้นเฟอร์นิเจอร์)	9	30,110.6	23,271.9	233.5	1,384.0	-	23.3	-	-	5,556.7	358.8	Manufacture of leather and related products
17	การผลิตสิ่งของจากพางและวัสดุจากไม้	107	58,947.2	35,541.0	1,298.0	3,501.5	53.5	1,092.7	-	-	19,067.4	1,816.8	Manufacture of wood and of products of wood and cork (except furniture); manufacture of articles of straw and plaiting materials
18	การผลิตกระดาษและผลิตภัณฑ์กระดาษ	3	D	D	D	D	D	D	D	-	-	-	D
19	การผลิตหมึกและผลิตภัณฑ์ที่เกี่ยวข้อง	81	1,026,681.1	748,290.7	27,638.5	30,116.5	340.7	13,759.7	192.3	-	195,075.6	-11,267.2	Printing and reproduction of recorded media
20	การผลิตถ่านโค้กและผลิตภัณฑ์ที่เกี่ยวข้อง	2	D	D	D	D	-	-	-	-	-	-	D
21	การผลิตเหล็กกล้าและผลิตภัณฑ์ที่เกี่ยวข้อง	12	504,696.6	466,214.4	2,684.6	4,891.4	-	3,045.7	-	-	26,365.6	-36.5	Manufacture of coke and refined petroleum products
22	การผลิตผลิตภัณฑ์ยางและพลาสติก	4	12,436.5	11,198.1	75.6	96.0	-	-	-	-	1,020.9	-46.0	Manufacture of pharmaceuticals, medicinal chemical and botanical products
23	การผลิตผลิตภัณฑ์ยางและพลาสติก	45	2,012,661.0	1,588,119.6	22,066.6	41,330.9	12.5	23,161.8	-	-	272,270.0	1,407.5	Manufacture of rubber and plastic products
24	การผลิตโลหะขั้นมูลฐาน	58	3,089,534.3	1,657,155.7	298,738.3	398,737.9	1,746.8	115,336.7	-	15,552.0	586,870.9	-7,271.6	Manufacture of other non-metallic mineral products
25	การผลิตผลิตภัณฑ์โลหะประดิษฐ์ (ยกเว้นเครื่องจักรและอุปกรณ์)	7	2,209,005.2	2,890,375.9	71,548.7	84,658.0	4,709.1	39,409.1	9,810.8	15,872.5	339,981.2	1,308,328.9	Manufacture of basic metals
26	การผลิตผลิตภัณฑ์โลหะประดิษฐ์ และอุปกรณ์ที่ใช้ในทางทหาร	231	1,397,566.5	1,126,905.3	24,661.4	39,812.1	3,202.2	17,519.7	40,111.5	-	158,852.3	16,972.5	Manufacture of fabricated metal products (except machinery and equipment)
27	การผลิตอุปกรณ์ไฟฟ้า	2	D	D	D	D	-	D	D	-	-	-	D
28	การผลิตเครื่องจักรและเครื่องมือ ซึ่งมีขีดปรมาณพลาสมา	4	249,732.1	100,902.3	3,215.3	7,510.8	-	2,002.0	-	-	119,559.7	-16,541.9	Manufacture of electrical equipment
29	การผลิตยานยนต์ รถแทรก และสิ่งต่าง ๆ	6	988,162.3	666,178.1	63,008.4	93,500.0	502.0	50,341.1	-	-	146,147.7	32,137.9	Manufacture of machinery and equipment, n.e.c.
30	การผลิตอุปกรณ์ขนส่งอื่น ๆ	22	187,367.1	136,009.2	92.8	4,967.7	-	2,474.2	68.0	-	25,140.5	-18,605.2	Manufacture of motor vehicles, trailers and semi-trailers
31	การผลิตเฟอร์นิเจอร์	8	9,810.3	7,379.8	31.4	109.2	3.0	30.2	-	-	540.8	-584.0	Manufacture of other transport equipment
32	การผลิตภัตตาคาร	67	86,157.6	62,160.7	2,210.8	2,482.8	207.7	938.0	134.4	-	20,892.8	2,871.3	Manufacture of furniture
		124	83,605.0	67,321.7	1,261.1	1,516.0	27.0	191.0	-	-	12,615.0	-433.1	Other manufacturing

ตาราง 3 ค่าใช้จ่ายกลางของสถานประกอบการอุตสาหกรรมการผลิตในปี 2559 จำนวนตามหมวดย่อยอุตสาหกรรม (ต่อ)

Table 3 Intermediate Consumption of Manufacturing Establishments In 2016 by Division of Industry (cont.)

รหัส Code	หมวดย่อยอุตสาหกรรม Number of establishments	จำนวน สถาน- ประกอบการ Number of establishments	รวม Total	ค่าซื้อวัตถุดิบ และวัสดุประกอบ ที่ใช้ในการผลิต Purchase of materials and components	ค่าเชื้อเพลิง Cost of fuels	ค่าไฟฟ้า ที่ใช้ในการผลิต Cost of electricity used in production	ค่าติดตั้งซ่อมแซมและ บำรุงรักษาสินค้า ที่จำหน่ายให้ลูกค้า Cost of repair and maintenance sales of goods of purchase	ค่าติดตั้งซ่อมแซมและ บำรุงรักษาเครื่องจักร เครื่องมือ Cost of repair and maintenance of machinery and equipment	ค่าซื้อสินค้า ที่ออกมาจำหน่าย ในสภาพเดิม Purchase of goods for resale	ค่าจ้างเงินค่า งานและค่าจ้าง อื่นใดที่คิดเงินค่าให้ Cost of contract and commission work	ค่าธรรมเนียมที่จ่าย สำหรับ ลูกจ้าง Fees paid for employees	ค่าใช้จ่ายอื่น ๆ Other expenses	ส่วนเปลี่ยนแปลง	
													มูลค่าวัตถุดิบและ วัสดุประกอบบาง คงเหลือ Change in value of stocks of materials and components	
33		88	29,067.2	20,753.6	344.2	1,276.2	530.0	329.7	443.3	73.0	-	4,760.8	-556.5	
38		3	D	D	-	D	-	D	-	-	-	D	D	

หมายเหตุ : D หมายถึง คัดสรรที่ไม่เปิดเผย

Note : D means disclosure prohibited.

ที่มา : สำมะโนอุตสาหกรรม พ.ศ. 2560 จังหวัดเพชรบุรี สำนักงานสถิติแห่งชาติ กระทรวงดิจิทัลเพื่อเศรษฐกิจและสังคม

Source : The 2017 Industrial Census (Petchaburi Province, National Statistical Office, Ministry of Digital Economy and Society).

ตาราง 4 คนทำงานในสถานประกอบการอุตสาหกรรมการผลิตในปี 2559 จำแนกตามสถานภาพการทำงาน เพศ และจำแนกตามหมวดย่อยอุตสาหกรรม
Table 4 Persons Engaged in Manufacturing Establishments In 2016 by Work Status, Sex and by Division of Industry

รหัส Code	หมวดย่อยอุตสาหกรรม	จำนวน สถาน- ประกอบการ	รวม Total		คนทำงานโดยไม่ได้รับค่าจ้าง Unpaid workers				ผู้ปฏิบัติงานมีฝีมือ Skill labour				ผู้ปฏิบัติงานไม่มีฝีมือ Unskilled labour				ผู้จ้างอื่น ๆ Other employees				Division of industry
			รวม Total	ชาย Male	หญิง Female	รวม Total	ชาย Male	หญิง Female	รวม Total	ชาย Male	หญิง Female	รวม Total	ชาย Male	หญิง Female	รวม Total	ชาย Male	หญิง Female	รวม Total	ชาย Male	หญิง Female	
10	การผลิตผลิตภัณฑ์อาหาร	1,257	5,845	2,290	3,555	2,346	824	1,521	3,258	1,335	1,923	2,109	765	1,344	1,148	569	579	241	130	111	Manufacture of food products
11	การผลิตเครื่องดื่ม	52	231	130	101	91	48	43	124	69	56	83	39	44	41	29	12	16	14	2	Manufacture of beverages
13	การผลิตสิ่งทอ	47	1,930	833	1,097	70	36	34	1,665	712	953	935	487	448	730	225	505	195	85	110	Manufacture of textiles
14	การผลิตเสื้อผ้าเครื่องแต่งกาย	273	693	73	620	329	42	287	354	28	326	258	22	236	96	6	90	10	3	7	Manufacture of wearing apparel
15	การผลิตเครื่องหนังและผลิตภัณฑ์ที่เกี่ยวข้อง	9	325	145	180	10	2	8	315	143	172	114	44	70	201	99	102	-	-	-	Manufacture of leather and related products
16	การผลิตไม้และผลิตภัณฑ์ไม้และไม้ก๊อก (ยกเว้นเฟอร์นิเจอร์)	107	327	164	163	143	72	71	182	91	90	156	77	78	26	14	12	3	1	2	Manufacture of wood and of products of wood and cork (except furniture); manufacture of articles of straw and plaiting materials
17	การผลิตกระดาษและผลิตภัณฑ์กระดาษ	3	D	D	D	D	-	D	D	D	D	D	D	D	D	D	D	D	D	D	Manufacture of paper and paper products
18	การพิมพ์และการผลิตซ้ำสิ่งพิมพ์ที่กึ่งอุตสาหกรรม	81	600	374	227	114	77	37	402	262	140	358	218	140	44	44	-	85	35	50	Printing and reproduction of recorded media
19	การผลิตถ่านโค้กและผลิตภัณฑ์ที่ได้จาก การถลุงแร่เหล็ก	2	D	D	D	-	-	-	D	D	D	D	D	D	D	D	D	D	D	D	Manufacture of coke and refined petroleum products
20	การผลิตเคมีภัณฑ์และผลิตภัณฑ์เคมี	12	428	284	144	10	4	6	355	229	126	245	169	76	110	60	50	63	51	12	Manufacture of chemicals and chemical products
21	การผลิตเภสัชภัณฑ์ เคมีภัณฑ์ที่ใช้รักษาโรค และผลิตภัณฑ์จากพืชและสัตว์ที่ใช้รักษาโรค	4	43	9	34	5	2	3	36	7	29	33	7	26	3	-	3	2	-	2	Manufacture of pharmaceuticals, medicinal chemical and botanical products
22	การผลิตผลิตภัณฑ์ยางและพลาสติก	45	1,128	635	493	44	33	11	1,036	585	451	387	214	173	649	371	278	48	17	31	Manufacture of rubber and plastic products
23	การผลิตผลิตภัณฑ์อื่น ๆ ที่ทำจากแร่โลหะ	58	473	332	141	72	50	23	327	246	82	304	234	71	23	12	11	73	36	37	Manufacture of other non-metallic mineral products
24	การผลิตโลหะขั้นมูลฐาน	7	1,149	737	412	2	1	1	1,087	711	376	608	433	175	479	278	201	60	25	35	Manufacture of basic metals
25	การผลิตผลิตภัณฑ์โลหะประดิษฐ์ (ยกเว้นเครื่องจักรและอุปกรณ์)	231	1,346	999	347	296	258	37	976	689	287	716	574	142	260	115	145	75	52	23	Manufacture of fabricated metal products (excepts machinery and equipment)
26	การผลิตผลิตภัณฑ์คอมพิวเตอร์ อิเล็กทรอนิกส์ และอุปกรณ์ที่ใช้ในทางทัศนศาสตร์	2	D	D	D	-	-	-	D	D	D	D	D	D	-	-	-	D	D	D	Manufacture of computers, electronic and optical products
27	การผลิตอุปกรณ์ไฟฟ้า	4	453	256	197	3	3	-	411	237	174	355	181	174	56	-	-	39	16	23	Manufacture of electrical equipment
28	การผลิตเครื่องจักรและเครื่องมือ ซึ่งมิได้จัดประเภทไว้อื่น	6	452	314	138	2	2	-	380	273	107	81	68	13	299	205	94	70	39	31	Manufacture of machinery and equipment, n.e.c
29	การผลิตยานยนต์ รถพ่วง และรถกึ่งพ่วง	22	322	191	131	22	18	4	226	124	102	112	75	37	114	49	65	74	49	25	Manufacture of motor vehicles, trailers and semi-trailers

ตาราง 4 คนทำงานในสถานประกอบการอุตสาหกรรมการผลิตในปี 2559 จำแนกตามสถานภาพการทำงาน เพศ และจำแนกตามหมวดย่อยอุตสาหกรรม (ต่อ)
Table 4 Persons Engaged in Manufacturing Establishments In 2016 by Work Status, Sex and by Division of Industry (cont.)

รหัส Code	หมวดย่อยอุตสาหกรรม	จำนวน สถาน- ประกอบการ		รวม Total		คนทำงานโดยไม่ได้รับค่าจ้าง/ เงินเดือน		รวม Total		ลูกจ้างในกรรมวิธีการผลิต Operatives		ลูกจ้างอื่น ๆ Other employees		Division of industry																	
		รวม Total	ชาย Male	หญิง Female	Unpaid workers		รวม Total	ชาย Male	หญิง Female	Skill labour		Unskilled labour																			
					รวม Total	ชาย Male				หญิง Female	รวม Total	ชาย Male	หญิง Female		รวม Total	ชาย Male	หญิง Female														
30	การผลิตอุปกรณ์ขนส่งอื่นๆ	8	18	9	9	7	3	7	2	5	7	2	5	-	1	1	Manufacture of other transport equipment														
31	การผลิตเฟอร์นิเจอร์	67	360	258	102	65	57	8	282	195	87	152	80	50	43	7	13	7	Manufacture of furniture												
32	การผลิตผลิตภัณฑ์อื่นๆ	124	447	177	269	215	89	126	224	85	139	43	96	85	42	43	8	4	4	Other manufacturing											
33	การซ่อมและการติดตั้งเครื่องจักรและอุปกรณ์	88	157	143	15	101	90	12	53	53	-	46	46	-	8	8	-	3	-	3	Repair and installation of machinery and equipment										
38	การเก็บรวบรวมของเสีย การบำบัด และการกำจัด ของเสีย รวมถึงการนำของเสียกลับมาใช้ใหม่	3	D	D	D	D	D	D	D	D	-	D	D	-	D	D	-	-	-	-	-	-	-	-	-	-	-	-	-	-	Waste collection, treatment and disposal activities; materials recovery

หมายเหตุ : D หมายถึง ตัวเลขที่ไม่เปิดเผย

Note : D means disclosure prohibited.

ที่มา : สำมะโนอุตสาหกรรม พ.ศ. 2560 จังหวัดเพชรบุรี สำนักงานสถิติแห่งชาติ กระทรวงดิจิทัลเพื่อเศรษฐกิจและสังคม

Source : The 2017 Industrial Census, Phetchaburi Province, National Statistical Office, Ministry of Digital Economy and Society.

ตาราง 5 จำนวนสถานประกอบการอุตสาหกรรมผลิต จำนวนคนงานจำนวนวันทำงานต่อสัปดาห์ จำนวนชั่วโมงทำงานเฉลี่ยต่อวันของลูกจ้าง และจำแนกตามหน่วยย่อยอุตสาหกรรม
 Table 5 Number of Manufacturing Establishments by Working Days Per Week, Working Hours Per Day of Employees and by Division of Industry

รหัส Code	จำนวน หน่วยย่อยอุตสาหกรรม Number of establishments	จำนวนคนงานที่ไม่ได้รับค่าจ้าง/เงินเดือน Unpaid workers				ลูกจ้างในกรรมสิทธิ์การผลิต Operatives				ลูกจ้างอื่น ๆ Other employees				Division of industry						
		จำนวนวันทำงานต่อสัปดาห์ Number of working days per week		จำนวนชั่วโมงทำงานเฉลี่ยต่อวัน Number of working hours per day		จำนวนวันทำงานต่อสัปดาห์ Number of working days per week		จำนวนชั่วโมงทำงานเฉลี่ยต่อวัน Number of working hours per day		จำนวนวันทำงานต่อสัปดาห์ Number of working days per week		จำนวนชั่วโมงทำงานเฉลี่ยต่อวัน Number of working hours per day								
		≤ 5	6	7	< 8	8 - 10	11 - 12	≤ 5	6	7	< 8	8 - 10	11 - 12		≤ 5	6	7	< 8	8 - 10	
รวม	2,512	573	925	869	1,164	1,185	18	217	596	185	325	668	6	18	87	8	22	90	Total	
10 การผลิตผลิตภัณฑ์อาหาร	1,257	350	413	461	694	517	12	139	229	145	243	269	2	9	16	8	12	20	Manufacture of food products	
11 การผลิตเครื่องดื่ม	52	7	29	11	24	23	-	9	22	5	11	24	-	5	5	-	4	6	Manufacture of beverages	
13 การผลิตสิ่งทอ	47	5	22	7	12	21	2	4	21	2	4	19	3	1	7	-	-	8	Manufacture of textiles	
14 การผลิตเสื้อผ้าเครื่องแต่งกาย	273	54	75	142	165	106	-	2	41	2	19	25	-	-	2	-	-	1	Manufacture of wearing apparel	
15 การผลิตเครื่องหนังและผลิตภัณฑ์ที่เกี่ยวข้อง	9	2	-	6	3	5	-	-	1	1	1	1	-	-	-	-	-	-	Manufacture of leather and related products	
16 การผลิตไม้และผลิตภัณฑ์จากไม้และไม้ก๊อก (ยกเว้นเฟอร์นิเจอร์)	107	9	28	66	69	34	-	-	17	2	5	13	-	-	2	-	-	2	Manufacture of wood and of products of wood and cork (except furniture); manufacture of articles of straw and plaiting materials	
17 การผลิตสิ่งของจากพางและวัสดุธรรมชาติอื่นๆ	3	-	D	-	D	D	-	D	-	D	-	D	-	D	-	-	-	-	D	Manufacture of paper and paper products
18 การพิมพ์และการผลิตซ้ำสื่อบันทึกข้อมูล	81	1	62	10	5	67	-	5	33	-	6	32	-	-	8	-	6	2	Printing and reproduction of recorded media	
19 การผลิตถ่านโค้กและผลิตภัณฑ์ได้จากถ่านโค้ก	2	-	-	-	-	-	-	-	D	-	D	-	-	-	D	-	-	-	D	Manufacture of coke and refined petroleum products
20 การผลิตเคมีภัณฑ์และผลิตภัณฑ์เคมี	12	-	4	2	3	3	-	1	10	-	3	8	-	-	4	-	-	4	Manufacture of chemicals and chemical products	
21 การผลิตเภสัชภัณฑ์ เคมีภัณฑ์ที่ใช้รักษาโรค และผลิตภัณฑ์จากพืชและสัตว์ที่ใช้รักษาโรค	4	2	1	1	1	3	-	3	1	-	1	3	-	-	1	-	-	1	Manufacture of pharmaceuticals, medicinal chemical and botanical products	
22 การผลิตผลิตภัณฑ์ยางและพลาสติก	45	9	12	15	20	12	4	-	11	-	-	10	1	-	5	-	-	5	Manufacture of rubber and plastic products	
23 การผลิตผลิตภัณฑ์อื่นๆ ที่ได้จากแร่โลหะ	58	19	18	8	13	32	-	10	27	6	3	39	-	-	12	-	-	12	Manufacture of other non-metallic mineral products	
24 การผลิตโลหะขั้นพื้นฐาน	7	-	1	-	-	1	-	-	7	-	-	7	-	-	4	-	-	4	Manufacture of basic metals	
25 การผลิตผลิตภัณฑ์โลหะประดิษฐ์ (ยกเว้นเครื่องจักรและอุปกรณ์)	231	49	138	33	44	177	-	22	99	6	6	121	-	-	3	-	-	3	Manufacture of fabricated metal products (excepts machinery and equipment)	
26 การผลิตผลิตภัณฑ์คอมพิวเตอร์ อิเล็กทรอนิกส์ และอุปกรณ์ที่ใช้ในทางทัศนศาสตร์	2	-	-	-	-	-	-	-	D	-	-	D	-	-	D	-	-	-	D	Manufacture of computers, electronic and optical products
27 การผลิตอุปกรณ์ไฟฟ้า	4	1	-	1	-	2	-	-	2	-	-	2	-	-	1	-	-	-	1	Manufacture of electrical equipment
28 การผลิตเครื่องจักรและเครื่องมือ (ซึ่งมิได้จัดประเภทไว้ในที่อื่น)	6	1	1	-	1	1	-	1	3	-	-	4	-	-	2	-	-	-	2	Manufacture of machinery and equipment, n.e.c.
29 การผลิตยานยนต์ รถพ่วง และรถกึ่งพ่วง	22	-	14	6	6	14	-	9	-	2	7	7	-	1	3	-	-	-	4	Manufacture of motor vehicles, trailers and semi-trailers
30 การผลิตอุปกรณ์ขนส่งอื่นๆ	8	4	1	2	6	1	-	1	1	1	1	2	-	-	1	-	-	-	1	Manufacture of other transport equipment
31 การผลิตเฟอร์นิเจอร์	67	22	11	23	22	34	-	11	20	7	11	27	-	-	5	-	-	-	5	Manufacture of furniture
32 การผลิตผลิตภัณฑ์อื่นๆ	124	16	43	59	45	73	-	6	15	7	3	25	-	-	2	-	-	-	3	Other manufacturing

ตาราง 5 จำนวนสถานประกอบการอุตสาหกรรมผลิต จำนวนคนงานจำนวนวันทำงานต่อสัปดาห์ จำนวนชั่วโมงทำงานเฉลี่ยต่อวันของลูกจ้าง และจำนวนตามหน่วยอุตสาหกรรม (ต่อ)
 Table 5 Number of Manufacturing Establishments by Working Days Per Week, Working Hours Per Day of Employees and by Division of Industry (cont.)

รหัส Code	หน่วยอุตสาหกรรม	จำนวน		คนที่ทำงานโดยไม่ได้รับค่าจ้าง/เงินเดือน		ลูกจ้างในกรรมสิทธิ์การผลิต		ลูกจ้างอื่น ๆ		Division of industry		
		สถาน ประกอบการ	จำนวนวันทำงานต่อสัปดาห์ Number of working days per week	จำนวนชั่วโมงทำงานเฉลี่ยต่อวัน Number of working hours per day	จำนวนวันทำงานต่อสัปดาห์ Number of working days per week	จำนวนชั่วโมงทำงานเฉลี่ยต่อวัน Number of working hours per day	จำนวนวันทำงานต่อสัปดาห์ Number of working days per week	จำนวนชั่วโมงทำงานเฉลี่ยต่อวัน Number of working hours per day	จำนวนวันทำงานต่อสัปดาห์ Number of working days per week		จำนวนชั่วโมงทำงานเฉลี่ยต่อวัน Number of working hours per day	
		≤ 5	6	7	< 8	8 - 10	11 - 12	≤ 5	6	7	< 8	8 - 10
33	การซ่อมและการติดตั้งเครื่องจักรและอุปกรณ์	88	19	52	14	28	58	-	2	23	-	23
38	การเก็บรวบรวมของเสีย การบำบัด และการกำจัดของเสีย	3	D	-	D	D	D	-	D	-	-	-
	รวมถึงการนำของเสียกลับมาใช้ใหม่											

หมายเหตุ : D หมายถึง ตัวเลขที่ไม่เปิดเผย

Note : D means disclosure prohibited.

ที่มา : สำมะโนอุตสาหกรรม พ.ศ. 2560 จังหวัดเพชรบุรี สำนักงานสถิติแห่งชาติ กระทรวงดิจิทัลเพื่อเศรษฐกิจและสังคม

Source : The 2017 Industrial Census, Petchaburi Province, National Statistical Office, Ministry of Digital Economy and Society.

ตาราง 6 ลูกจ้างเช่า/แรงงานเช่าในสถานประกอบการอุตสาหกรรมผลิตในปี 2559 จำแนกตามสถานภาพการทำงาน เพศ และจำแนกตามหมวดย่อยอุตสาหกรรม
Table 6 Leased Employees in Manufacturing Establishments In 2016 by Work Status, Sex and by Division of Industry

รหัส Code	หมวดย่อยอุตสาหกรรม	ลูกจ้างเช่า/แรงงานเช่า Leased employees												Division of industry	
		จำนวน สถาน- ประกอบกร		มีลูกจ้างเช่า Yes		ไม่มีลูกจ้างเช่า No		ลูกจ้างเช่าในกรรมวิธีการผลิต Operatives		ผู้ปฏิบัติงานฝีมือ Skill labour		ผู้ปฏิบัติงานไม่มีฝีมือ Unskill labour			
		จำนวน Number	ร้อยละ %	จำนวน Number	ร้อยละ %	จำนวน Number	ร้อยละ %	รวม Total	ชาย Male	หญิง Female	รวม Total	ชาย Male	หญิง Female		
															จำนวน Number
	รวม	2,512	99.9	2	0.1	320	230	90	90	50	40	230	180	50	Total
10	การผลิตภัตตาคาร	1,257	100.0	-	-	-	-	-	-	-	-	-	-	-	- Manufacture of food products
11	การผลิตเครื่องดื่ม	52	100.0	-	-	-	-	-	-	-	-	-	-	-	- Manufacture of beverages
13	การผลิตสิ่งทอ	47	100.0	-	-	-	-	-	-	-	-	-	-	-	- Manufacture of textiles
14	การผลิตเสื้อผ้าเครื่องแต่งกาย	273	100.0	-	-	-	-	-	-	-	-	-	-	-	- Manufacture of wearing apparels
15	การผลิตเครื่องหนังและผลิตภัณฑ์ที่เกี่ยวข้อง	9	100.0	-	-	-	-	-	-	-	-	-	-	-	- Manufacture of leather and related products
16	การผลิตไม้และผลิตภัณฑ์จากไม้และไม้ก๊อก (ยกเว้นเฟอร์นิเจอร์)	107	100.0	-	-	-	-	-	-	-	-	-	-	-	- Manufacture of wood and of products of wood and cork (except furniture);
	การผลิตสิ่งของจากพางและวัสดุจากสานอื่นๆ														manufacture of articles of straw and plaiting materials
17	การผลิตกระดาษและผลิตภัณฑ์กระดาษ	3	100.0	-	-	-	-	-	-	-	-	-	-	-	- Manufacture of paper and paper products
18	การพิมพ์และการผลิตซ้ำสื่อบันทึกข้อมูล	81	100.0	-	-	-	-	-	-	-	-	-	-	-	- Printing and reproduction of recorded media
19	การผลิตถ่านโค้กและผลิตภัณฑ์ที่ได้จากการถลุงแร่เหล็ก	2	100.0	-	-	-	-	-	-	-	-	-	-	-	- Manufacture of coke and refined petroleum products
20	การผลิตเคมีภัณฑ์และผลิตภัณฑ์เคมี	12	100.0	-	-	-	-	-	-	-	-	-	-	-	- Manufacture of chemicals and chemical products
21	การผลิตเภสัชภัณฑ์ เคมีภัณฑ์ที่ใช้รักษาโรค และผลิตภัณฑ์จากพืชและสัตว์ที่ใช้รักษาโรค	4	100.0	-	-	-	-	-	-	-	-	-	-	-	- Manufacture of pharmaceuticals, medicinal chemical and botanical products
22	การผลิตผลิตภัณฑ์ยางและพลาสติก	45	100.0	-	-	-	-	-	-	-	-	-	-	-	- Manufacture of rubber and plastic products
23	การผลิตผลิตภัณฑ์อื่นๆ ที่ทำจากแร่โลหะ	58	98.3	1	1.7	180	90	90	50	40	90	40	40	50	Manufacture of other non-metallic mineral products
24	การผลิตโลหะขั้นพื้นฐาน	7	85.7	1	14.3	140	140	-	-	-	140	-	140	-	Manufacture of basic metals
25	การผลิตผลิตภัณฑ์โลหะประดิษฐ์ (ยกเว้นเครื่องจักรและอุปกรณ์)	231	100.0	-	-	-	-	-	-	-	-	-	-	-	Manufacture of fabricated metal products (excepts machinery and equipment)
26	การผลิตผลิตภัณฑ์คอมพิวเตอร์ อิเล็กทรอนิกส์ และอุปกรณ์ที่ใช้ในทางทัศนศาสตร์	2	100.0	-	-	-	-	-	-	-	-	-	-	-	Manufacture of computers, electronic and optical products
27	การผลิตอุปกรณ์ไฟฟ้า	4	100.0	-	-	-	-	-	-	-	-	-	-	-	Manufacture of electrical equipment
28	การผลิตเครื่องจักรและเครื่องมือ ซึ่งมีได้จัดประเภทไว้ในที่อื่น	6	100.0	-	-	-	-	-	-	-	-	-	-	-	Manufacture of machinery and equipment, n.e.c
29	การผลิตยานยนต์ รถพ่วง และรถกึ่งพ่วง	22	100.0	-	-	-	-	-	-	-	-	-	-	-	Manufacture of motor vehicles, trailers and semi-trailers
30	การผลิตอุปกรณ์ขนส่งอื่นๆ	8	100.0	-	-	-	-	-	-	-	-	-	-	-	Manufacture of other transport equipment
31	การผลิตเฟอร์นิเจอร์	67	100.0	-	-	-	-	-	-	-	-	-	-	-	Manufacture of furniture
32	การผลิตภัตตาคารอื่นๆ	124	100.0	-	-	-	-	-	-	-	-	-	-	-	Other manufacturing

ตาราง 7 จำนวนสถานประกอบการอุตสาหกรรมผลิต จำนวนตามจำนวนวันทำงานต่อสัปดาห์ จำนวนชั่วโมงทำงานเฉลี่ยต่อวันของลูกจ้างเช่า และจำแนกตามหมวดย่อยอุตสาหกรรม
 Table 7 Number of Manufacturing Establishments by Working Days Per Week, Working Hours Per Day of Leased Employees and by Division of Industry

รหัส Code	หมวดย่อยอุตสาหกรรม	จำนวน สถาน ประกอบการ Number of establishments	ลูกจ้างเช่าในกรรมวิธีการผลิต Leased employees of operatives		Division of industry
			จำนวนวันทำงานต่อสัปดาห์ Number of working days per week	จำนวนชั่วโมงทำงานเฉลี่ยต่อวัน Number of working hours per day	
			6	8 - 10	
	รวม	2	2	2	Total
24	การผลิตโลหะขั้นพื้นฐาน	1	D	D	D Manufacture of basic metals
25	การผลิตผลิตภัณฑ์โลหะประดิษฐ์	1	D	D	D Manufacture of fabricated metal products

หมายเหตุ : D หมายถึง ตัวเลขที่ไม่เปิดเผย

Note : D means disclosure prohibited.

ที่มา : สำนักทะเบียนบุรีรัมย์ สำนักงานสถิติแห่งชาติ กระทรวงดิจิทัลเพื่อเศรษฐกิจและสังคม

Source : The 2017 Industrial Census ,Phetchaburi Province, National Statistical Office, Ministry of Digital Economy and Society.

ตาราง 9 มูลค่าวัตถุดิบและวัสดุประเภทอื่น และสินค้าคงเหลือต้นปีและปลายปี 2559 จำแนกตามหมวดย่อยอุตสาหกรรม
Table 9 Value of Stocks At The Beginning and The End of 2016 by Division of Industry

รหัส Code	หมวดย่อยอุตสาหกรรม Number of establishments	จำนวน At the beginning of 2016				มูลค่า ณ ปลายปี 2559 At the end of 2016				สินค้าคงเหลือ Finished goods	สินค้าคงเหลือ Goods purchased for resale	Division of industry	
		รวม Total	วัตถุดิบ และ วัสดุประกอบ Materials and components	สินค้า ระหว่าง ผลิต Work in progress	สินค้า สำเร็จรูป Finished goods	รวม Total	วัตถุดิบ และ วัสดุประกอบ Materials and components	สินค้า ระหว่าง ผลิต Work in progress	สินค้า สำเร็จรูป Finished goods				
		รวม Total	3,436,801.3	702,416.7	2,001,824.8	123,488.8	8,397,446.6	4,683,209.1	968,670.3	2,562,746.4	182,820.8	Total	
10	การผลิตผลิตภัณฑ์อาหาร	1,257	1,271,702.6	8,997.0	532,050.0	9,126.5	1,318,059.8	842,977.1	6,809.3	454,063.2	14,210.2	Manufacture of food products	
11	การผลิตเครื่องดื่ม	52	1,347.7	800.0	426.3	18.5	707.0	393.6	8.0	282.6	22.8	Manufacture of beverages	
13	การผลิตสิ่งทอ	47	2,002,998.3	1,168,534.8	534,791.3	12,937.1	2,103,648.2	1,010,391.4	472,833.3	610,137.9	10,285.6	Manufacture of textiles	
14	การผลิตเสื้อผ้าเครื่องแต่งกาย	273	22,059.4	13,814.5	5,396.3	272.0	17,567.6	8,628.3	5,010.2	3,755.9	173.2	Manufacture of wearing apparel	
15	การผลิตเครื่องหนังและผลิตภัณฑ์ที่เกี่ยวข้อง	9	4,693.3	2,157.8	1,621.1	-	4,665.3	2,516.6	830.0	1,318.7	-	Manufacture of leather and related products	
16	การผลิตไม้และผลิตภัณฑ์จากไม้และไม้ก๊อก (ยกเว้นเฟอร์นิเจอร์)	107	9,588.8	9,207.4	145.0	236.4	-	11,024.2	113.9	268.7	105.0	Manufacture of wood and of products of wood and cork (except furniture); manufacture of articles of straw and plaiting materials	
17	การผลิตกระดาษและผลิตภัณฑ์กระดาษอื่นๆ	3	D	D	D	D	D	D	D	D	D	Manufacture of paper and paper products	
18	การผลิตกระดาษและผลิตภัณฑ์กระดาษ	81	129,299.7	58,481.2	24,163.2	46,655.3	-	124,523.6	47,214.0	29,045.1	48,264.5	-	Printing and reproduction of recorded media
19	การผลิตน้ำมันและผลิตภัณฑ์เชื้อเพลิงที่สกัดจากถ่านหินและถ่านหินอัด	2	D	D	D	D	D	D	D	D	D	D	Manufacture of coke and refined petroleum products
20	การผลิตเคมีภัณฑ์และผลิตภัณฑ์เคมี	12	123,310.0	63,286.0	17,292.1	42,731.9	-	116,969.1	63,249.5	11,128.2	42,291.4	300.0	Manufacture of chemicals and chemical products
21	การผลิตเภสัชภัณฑ์ โดยมีหน้าที่ใช้รักษาโรค และผลิตภัณฑ์จากพืชและสัตว์ที่ใช้รักษาโรค	4	200.8	79.2	39.0	82.6	-	159.0	33.3	26.0	99.7	-	Manufacture of pharmaceuticals, medicinal chemical and botanical products
22	การผลิตผลิตภัณฑ์ยางและพลาสติก	45	172,233.3	98,721.3	19,253.4	51,391.3	2,867.3	208,378.1	100,128.8	6,065.7	94,078.3	8,105.3	Manufacture of rubber and plastic products
23	การผลิตผลิตภัณฑ์อื่นๆ ที่ได้จากแร่โลหะ	58	176,995.9	72,964.0	17,450.2	178.3	216,580.5	65,692.4	125,002.6	24,819.3	1,066.2	Manufacture of other non-metallic mineral products	
24	การผลิตโลหะขั้นมูลฐาน	7	1,430,056.7	731,364.7	550,037.9	95,233.8	3,366,876.2	2,039,693.6	99,583.7	1,080,833.4	146,765.5	Manufacture of basic metals	
25	การผลิตผลิตภัณฑ์โลหะประดิษฐ์ (ยกเว้นเครื่องจักรและอุปกรณ์)	231	317,471.7	202,704.6	71,004.4	41,666.2	2,096.5	306,614.5	219,677.1	66,449.9	19,061.0	1,426.5	Manufacture of fabricated metal products (excepts machinery and equipment)
26	การผลิตผลิตภัณฑ์คอมพิวเตอร์ อิเล็กทรอนิกส์ และอุปกรณ์ที่ใช้ในทางทัศนศาสตร์	2	D	D	D	D	D	D	D	D	D	D	Manufacture of computers, electronic and optical products
27	การผลิตอุปกรณ์ไฟฟ้า	4	52,268.4	26,136.7	10,452.7	15,679.0	-	23,394.9	6,369.2	7,430.8	-	Manufacture of electrical equipment	
28	การผลิตเครื่องจักรและเครื่องมือ ซึ่งมีได้จัดประเภทไว้ในที่อื่น	6	301,938.9	123,981.6	76,181.0	101,153.3	623.0	380,261.2	156,119.4	120,630.2	103,411.6	100.0	Manufacture of machinery and equipment, n.e.c
29	การผลิตยานยนต์ รถพ่วง และรถกึ่งพ่วง	22	59,810.1	29,310.8	11,878.9	9.4	21,980.1	10,705.6	3,802.3	7,466.5	5.7	Manufacture of motor vehicles, trailers and semi-trailers	
30	การผลิตอุปกรณ์ขนส่งอื่นๆ	8	666.0	626.0	25.0	15.0	-	63.5	42.0	5.0	16.5	-	Manufacture of other transport equipment
31	การผลิตเฟอร์นิเจอร์	67	14,024.3	6,007.0	4,278.0	3,733.2	6.1	19,315.7	8,878.3	5,059.8	5,376.5	1.1	Manufacture of furniture
32	การผลิตภัณฑ์อื่นๆ	124	14,293.9	9,439.8	328.8	4,523.3	2.0	13,072.0	9,006.7	1.0	3,992.3	72.0	Other manufacturing
33	การซ่อมและการติดตั้งเครื่องจักรและอุปกรณ์	88	1,114.8	1,008.5	-	-	106.3	452.0	400.0	900.0	174.8	Repair and installation of machinery and equipment	

(พันบาท In Thousand Baht)

ตาราง 9 มูลค่าวัตถุดิบและวัสดุประกอบฯ และสินค้าคงเหลือต้นปีและปลายปี 2559 จำแนกตามหมวดย่อยอุตสาหกรรม (ต่อ)
Table 9 Value of Stocks At The Beginning and The End of 2016 by Division of Industry (cont.)

(พันบาท In Thousand Baht)

รหัส Code	หมวดย่อยอุตสาหกรรม	จำนวน สถาน- ประกอบการ Number of establishments	มูลค่า ณ ต้นปี 2559 At the beginning of 2016			มูลค่า ณ ปลายปี 2559 At the end of 2016			สินค้าที่เข้ามา จำหน่ายใน สภาพเดิม Goods purchased for resale	Division of industry
			รวม Total	สินค้า ระหว่าง ผลิต Work in progress	สินค้า สำเร็จรูป Finished goods	วัตถุดิบ และ วัสดุประกอบฯ Materials and components	รวม Total	สินค้า ระหว่าง ผลิต Work in progress		
38	การเก็บรวบรวมของเสีย การบำบัด และการกำจัดของเสีย รวมถึงการนำของเสียกลับมาใช้ใหม่	3	D	D	-	D	D	D	D	- Waste collection, treatment and disposal activities; materials recovery

หมายเหตุ : D หมายถึง ต้นเลขที่ไม่เปิดเผย

Note : D means disclosure prohibited.

ที่มา : สำนักอุตสาหกรรม พ.ศ. 2560 จังหวัดเพชรบุรี สำนักงานสถิติแห่งชาติ กระทรวงดิจิทัลเพื่อเศรษฐกิจและสังคม

Source : The 2017 Industrial Census ,Petchaburi Province, National Statistical Office, Ministry of Digital Economy and Society.

ตาราง 10 ส่วนเปลี่ยนแปลงของมูลค่าวัตถุดิบและวัสดุประกอบฯ และสินค้าคงเหลือในปี 2559 จำแนกตามหมวดย่อยอุตสาหกรรม

Table 10 Change in Value of Stocks In 2016 by Division of Industry

รหัส Code	หมวดย่อยอุตสาหกรรม	จำนวน ประกอบ การ Number of establishments	ส่วนเปลี่ยนแปลงของมูลค่าวัตถุดิบและวัสดุประกอบฯ และสินค้าคงเหลือ				Change in value of stocks		Division of Industry
			รวม Total	วัตถุดิบและ วัสดุประกอบฯ Materials and components	สินค้าระหว่าง ผลิต Work in progress	สินค้า สำเร็จรูป Finished goods	สินค้าที่เข้ามา จำหน่ายในสภาพเดิม Goods purchased for resale	Total	
	รวม	2,512	2,132,915.0	1,246,407.8	266,253.6	560,921.8	59,331.8		
10	การผลิตผลิตภัณฑ์อาหาร	1,257	46,357.2	121,448.1	-2,187.7	-77,986.8	5,083.6	Manufacture of food products	
11	การผลิตเครื่องดื่ม	52	-640.7	-406.4	-94.9	-143.7		4.3 Manufacture of beverages	
13	การผลิตสิ่งทอ	47	100,649.9	-158,143.4	186,098.2	75,346.6	-2,651.5	Manufacture of textiles	
14	การผลิตเสื้อผ้าเครื่องแต่งกาย	273	-4,491.9	-5,186.1	-386.0	1,179.1		-98.9 Manufacture of wearing apparels	
15	การผลิตเครื่องหนังและผลิตภัณฑ์ที่เกี่ยวข้อง	9	-28.0	358.8	-84.4	-302.4		- Manufacture of leather and related products	
16	การผลิตไม้และผลิตภัณฑ์จากไม้และไม้ก๊อก (ยกเว้นเฟอร์นิเจอร์)	107	1,923.1	1,816.8	-31.1	32.4		105.0 Manufacture of wood and of products of wood and cork (except furniture); manufacture of articles of straw and plaiting materials	
17	การผลิตสิ่งของจากฟางและวัสดุจากฐานอื่นๆ	3	D	D	D	D		D Manufacture of paper and paper products	
18	การผลิตกระดาษและผลิตภัณฑ์กระดาษ	81	-4,776.1	-11,267.2	4,881.9	1,609.2		- Printing and reproduction of recorded media	
19	การพิมพ์และการผลิตสิ่งอื่นที่เกี่ยวกับข้อมูล	2	D	D	-	D		- Manufacture of coke and refined petroleum products	
20	การผลิตถ่านโค้กและผลิตภัณฑ์ที่ได้จากการกลั่นปิโตรเลียม	12	-6,340.8	-36.5	-6,163.9	-440.4		300.0 Manufacture of chemicals and chemical products	
21	การผลิตเคมีภัณฑ์ เคมีภัณฑ์ที่ใช้รักษาโรค และผลิตภัณฑ์จากพืชและสัตว์ที่ใช้รักษาโรค	4	-41.9	-46.0	-13.0	17.1		- Manufacture of pharmaceuticals, medicinal chemical and botanical products	
22	การผลิตผลิตภัณฑ์ยางและพลาสติก	45	36,144.8	1,407.5	-13,187.8	42,687.1		5,238.0 Manufacture of rubber and plastic products	
23	การผลิตผลิตภัณฑ์อื่นๆ ที่ทำจากแร่โลหะ	58	39,584.6	-7,271.6	38,599.2	7,369.1		887.9 Manufacture of other non-metallic mineral products	
24	การผลิตโลหะขั้นมูลฐาน	7	1,936,819.5	1,308,328.9	46,163.4	530,795.5		51,531.7 Manufacture of basic metals	
25	การผลิตผลิตภัณฑ์โลหะประดิษฐ์ (ยกเว้นเครื่องจักรและอุปกรณ์)	231	-10,957.2	16,972.5	-4,554.6	-22,605.1		-670.0 Manufacture of fabricated metal products (excepts machinery and equipment)	
26	การผลิตผลิตภัณฑ์คอมพิวเตอร์ อิเล็กทรอนิกส์ และอุปกรณ์ที่ใช้ในทางทัศนศาสตร์	2	D	D	D	D		- Manufacture of computers, electronic and optical products	
27	การผลิตอุปกรณ์ไฟฟ้า	4	-28,873.6	-16,541.9	-4,083.5	-8,248.2		- Manufacture of electrical equipment	
28	การผลิตเครื่องจักรและเครื่องมือ ซึ่งไม่ได้จัดประเภทไว้ในที่อื่น	6	78,322.4	32,137.9	44,449.2	2,258.3		-523.0 Manufacture of machinery and equipment, n.e.c	

(พันบาท In Thousand Baht)

ตาราง 10 ส่วนเปลี่ยนแปลงของมูลค่าวัตถุดิบและวัสดุประกอบฯ และสินค้าคงเหลือในปี 2559 จำแนกตามหมวดย่อยอุตสาหกรรม (ต่อ)

Table 10 Change in Value of Stocks In 2016 by Division of Industry (cont.)

(พันบาท In Thousand Baht)

รหัส Code	หมวดย่อยอุตสาหกรรม	จำนวน สถาน- ประกอบ การ Number of establishments	ส่วนเปลี่ยนแปลงของมูลค่าวัตถุดิบและวัสดุประกอบฯ และสินค้าคงเหลือ Change in value of stocks					สินค้าที่ ซื้อ มา จำนวน ใน สภาพ เดิม Goods purchased for resale	Division of Industry
			รวม Total	วัตถุดิบและ วัสดุประกอบฯ Materials and components	สินค้าระหว่าง ผลิต Work in progress	สินค้า สำเร็จรูป Finished goods	สินค้าที่ ซื้อ มา จำนวน ใน สภาพ เดิม Goods purchased for resale		
29	การผลิตยานยนต์ รถพ่วง และรถจักรยานยนต์	22	-37,830.0	-18,605.2	-14,808.7	-4,412.3	-3.8	Manufacture of motor vehicles, trailers and semi-trailers	
30	การผลิตอุปกรณ์ขนส่งอื่น ๆ	8	-602.5	-584.0	-20.0	1.5	-	Manufacture of other transport equipment	
31	การผลิตเฟอร์นิเจอร์	67	5,291.4	2,871.3	781.9	1,643.2	-5.0	Manufacture of furniture	
32	การผลิตผลิตภัณฑ์อื่น ๆ	124	-1,221.9	-433.1	-327.8	-531.0	70.0	Other manufacturing	
33	การซ่อมและการติดตั้งเครื่องจักรและอุปกรณ์	88	812.0	-556.4	400.0	900.0	68.4	Repair and installation of machinery and equipment	
38	การเก็บรวบรวมของเสีย การบำบัด และการกำจัดของเสีย รวมถึงการนำของเสียกลับมาใช้ใหม่	3	D	D	-	D	D	Waste collection, treatment and disposal activities; materials recovery	

หมายเหตุ : D หมายถึง ตัวเลขที่ไม่เปิดเผย

Note : D means disclosure prohibited.

ที่มา : สำมะโนอุตสาหกรรม พ.ศ. 2560 จังหวัดเพชรบุรี สำนักงานสถิติแห่งชาติ กระทรวงดิจิทัลเพื่อเศรษฐกิจและสังคม

Source : The 2017 Industrial Census ,Phetchaburi Province, National Statistical Office, Ministry of Digital Economy and Society.

ตาราง 11 ค่าใช้จ่ายที่เจ้าของสถานประกอบการอุตสาหกรรมผลิตในปี 2559 ข้ามภาคหมวดอุตสาหกรรม

Table 11 Total Expenses of Manufacturing Establishments In 2016 by Division of Industry

รหัส Code	หมวดอุตสาหกรรม Division of industry	จำนวน สถาน- ประกอบ การ Number of establishments	รวม Total	ค่าซื้อวัตถุดิบ และวัสดุประกอบ ที่ใช้ในการผลิต Purchase of materials and components	ค่าเชื้อเพลิง ที่ใช้ในการผลิต Cost of fuels used in production	ค่าไฟฟ้า ที่ใช้ในการผลิต Electricity used in production	ค่าซื้อซ่อมแซมและ บำรุงรักษาสินค้า ที่จำหน่ายให้ลูกค้า Cost of repair and maintenance sales of goods of purchase	ค่าซื้อซ่อมแซมและ บำรุงรักษาเครื่องจักร เครื่องมือ เครื่องมือ Cost of repair and maintenance of machinery and equipment	ค่าจ้างช่างช่วย งานประกอบ การ อื่นผลิตสินค้าให้ ลูกค้า Cost of contract and commission work for leased employees	ค่าขาย ในการขาย Cost of sale	ค่าจ้าง ในการบริหาร และดำเนินงาน Administrative expense	ค่าใช้จ่ายอื่น ๆ Other expenses	รวม Total
10	การผลิตสินค้าที่อาหาร	1,257	8,177,321.9	6,266,787.4	197,138.6	301,518.0	22,893.8	50,124.8	3,651.7	298,414.6	663,182.5	306,289.9	1,524,670.5
11	การผลิตเครื่องดื่ม	52	35,229.9	14,382.4	388.0	5,117.7	-	1,865.3	-	-	13,255.9	202.1	306,289.9
13	การผลิตสิ่งทอ	47	9,511,303.9	7,417,964.5	172,341.0	344,627.3	29,500.5	84,689.5	214.3	145,994.7	831,612.9	466,981.3	1,524,670.5
14	การผลิตเครื่องเรือนเครื่องนุ่งห่ม	273	108,751.6	72,393.1	1,676.2	5,317.8	221.2	2,386.8	355.2	516.0	17,546.1	7,974.0	1,524,670.5
15	การผลิตเครื่องหนังและผลิตภัณฑ์ที่เกี่ยวข้อง	9	30,533.4	23,271.9	233.5	1,384.0	-	23.3	-	2,484.1	2,552.7	583.9	30,533.4
16	การผลิตไม้และผลิตภัณฑ์จากไม้และไม้ก๊อก (ยกเว้นเฟอร์นิเจอร์) การผลิตสิ่งของจากฟาง และวัสดุที่สานอื่นๆ	107	61,453.3	35,541.0	1,298.0	3,501.4	53.5	1,092.7	-	300.0	10,542.6	8,914.1	61,453.3
17	การผลิตกระดาษและผลิตภัณฑ์กระดาษ	3	D	D	D	D	D	D	-	-	-	-	D
18	การพิมพ์และการผลิตสื่ออื่นที่กึ่งออก	81	1,019,988.2	748,290.6	27,638.5	30,116.5	340.7	13,759.7	192.3	15,088.6	94,716.1	89,845.2	1,019,988.2
19	การผลิตถ่านหินและผลิตภัณฑ์ที่ ได้จากถ่านหินโคลิม	2	D	D	D	D	-	D	-	-	-	-	D
20	การผลิตเคมีภัณฑ์และผลิตภัณฑ์เคมี	12	512,721.1	466,214.3	2,684.6	4,891.4	-	3,045.7	-	3,122.4	26,781.8	4,522.5	512,721.1
21	การผลิตพลาสติกและผลิตภัณฑ์ที่ ได้จากพลาสติก	4	12,390.9	11,198.1	75.6	96.0	-	-	-	-	1,021.2	-	12,390.9
22	การผลิตภัณฑ์ยางและพลาสติก	45	2,046,787.2	1,588,119.5	22,066.6	41,330.8	12.5	23,161.8	-	12,496.6	144,769.2	147,723.0	2,046,787.2
23	การผลิตผลิตภัณฑ์อื่นๆ ที่ได้จากเอโซล	58	3,088,877.5	1,657,155.7	298,738.3	398,737.9	1,746.8	115,336.7	-	30,033.0	399,592.8	165,859.9	3,088,877.5
24	การผลิตโลหะขั้นพื้นฐาน	7	3,540,337.3	2,890,575.8	71,548.6	84,658.0	4,709.1	39,409.1	9810.8	18,300.6	224,489.0	120,194.8	3,540,337.3
25	การผลิตผลิตภัณฑ์โลหะประดิษฐ์ (ยกเว้นเครื่องจักรและอุปกรณ์)	231	1,425,647.7	1,126,905.2	24,661.4	39,812.1	3,202.2	17,519.7	40,111.5	7,013.6	97,399.9	65,547.6	1,425,647.7
26	การผลิตภัณฑ์คอมพิวเตอร์ อิเล็กทรอนิกส์ และอุปกรณ์ที่ใช้ในทางทหาร	2	D	D	D	D	-	D	-	-	-	-	D
27	การผลิตอุปกรณ์ไฟฟ้า	4	233,977.3	100,902.4	3,215.3	7,510.8	-	2,002.0	-	-	47,151.9	73,194.9	233,977.3
28	การผลิตเครื่องจักรและเครื่องมือ ซึ่งมีได้จกประเภทอื่น	6	1,053,884.4	666,178.0	63,008.4	93,500.0	502.0	50,341.1	-	7,594.3	118,479.5	55,658.1	1,053,884.4
29	การผลิตยานยนต์ รถพ่วง และรถเกี่ยว	22	168,870.1	136,009.2	92.8	4,967.7	-	2,474.2	66.0	-	-	5,710.4	168,870.1
30	การผลิตอุปกรณ์ขนส่งอื่นๆ	8	9,222.3	7,379.7	31.4	109.2	3.0	30.2	1,132.0	-	546.8	-	9,222.3
31	การผลิตเฟอร์นิเจอร์	67	93,043.5	62,160.8	2,210.8	2,482.8	207.7	938.0	134.4	3,043.0	15,145.8	6,718.4	93,043.5
32	การผลิตภัณฑ์อื่น ๆ	124	86,677.1	67,321.8	1,261.1	1,516.0	27.0	191.0	240.0	750.6	13,472.8	1,896.8	86,677.1
33	การซ่อมและการติดตั้งเครื่องจักรและอุปกรณ์	88	29,349.1	20,753.5	344.2	1,276.2	530.0	329.7	73.0	-	5,593.6	5.6	29,349.1

ตาราง 11 ค่าใช้จ่ายหลักของสถานประกอบการอุตสาหกรรมภาคอุตสาหกรรม (ต่อ)

Table 11 Total Expenses of Manufacturing Establishments In 2016 by Division of Industry (cont.)

รหัส Code	จำนวน สถาน- ประกอบการ Number of establishments	รวม Total	ค่าซื้อวัตถุดิบ และวัสดุประกอบฯ ที่ใช้ในการผลิต Purchase of materials and components	ค่าเชื้อเพลิง Cost of fuels	ค่าไฟฟ้า ที่ใช้ใช้ในการผลิต Electricity used in production	ค่าติดตั้งซ่อมแซมและ บำรุงรักษาสินค้า ที่จำหน่ายให้ลูกค้า Cost of repair and maintenance sales of goods of purchase	ค่าติดตั้งซ่อมแซมและ บำรุงรักษาเครื่องจักร เครื่องมือ Cost of repair and machinery and equipment	ค่าซื้อสินค้า ที่ซื้อจากหน่วย ในสภาพเดิม Purchase of goods for resale	ค่าจ้างพนักงานจ้างให้ สถานประกอบการ อื่นเพื่อผลิตสินค้าให้ Cost of contract and commission work	ค่าธรรมเนียม ที่จ่าย สำหรับลูกค้าเช่า Fees paid for leased employees	ค่าใช้จ่าย ในการขาย Cost of sale	ค่าใช้จ่าย ในการบริหาร และดำเนินงาน Administrative expense	ค่าใช้จ่ายอื่น ๆ Other expenses	Division of industry	
															D
38		3	D	D	D	D	D	D	D	D	D	D	D	D	- Waste collection, treatment and disposal activities; materials recovery

หมายเหตุ : D หมายถึง ตัวเลขที่ไม่เปิดเผย

Note : D means disclosure prohibited.

ที่มา : สำนักงานอุตสาหกรรม พ.ศ. 2560 จังหวัดเพชรบุรี สำนักงานสถิติแห่งชาติ กระทรวงดิจิทัลเพื่อเศรษฐกิจและสังคม

Source : The 2017 Industrial Census, Phetchaburi Province, National Statistical Office, Ministry of Digital Economy and Society.

ตาราง 12 รายรับทั้งสิ้นของสถานประกอบการอุตสาหกรรมในปี 2559 จำแนกตามหมวดอุตสาหกรรม

Table 12 Total Receipts of Manufacturing Establishments In 2016 by Division of Industry

รหัส Code	หมวดอุตสาหกรรม Establishments	จำนวน Number of establishments	รวม Total	มูลค่าขายผลิต Sales of goods produced	รายรับจาก การขายสินค้า ที่ซื้อเข้ามาขาย ในสภาพเดิม Sales of goods purchased for resale	รายรับจากการ รับจ้างมาทำการ ผลิตสินค้า Receipts for contract and commission work	รายรับจากการ บริการ บำรุงรักษา ซ่อมแซม Receipts for repair and installation work done for others	รายรับจากการให้เช่า อาคาร อาคารพร้อมที่ดิน ฯลฯ Receipts for rent on building, vehicle, machinery and equipment	เงินปันผล Dividend	ดอกเบี้ย Interest	กำไรจากการ เปลี่ยนแปลง อัตราแลกเปลี่ยน Gain from currency exchange	รายรับอื่น ๆ Other receipts	รวม Total	(บาท/พัน In Thousand Baht)
10	การผลิตผลิตภัณฑ์อาหาร	2,512	37,160,348.5	36,394,426.6	245,717.2	163,310.5	6,766.3	4,548.8	120,836.4	30,915.2	40,741.1	153,086.4		
11	การผลิตเครื่องดื่ม	1,257	10,044,019.6	9,754,681.3	75,806.4	16,170.9	1,062.5	-	103,113.9	24,139.8	658.2	68,386.7	Manufacture of food products	
13	การผลิตสิ่งทอ	47	10,972,292.5	10,928,068.3	20,079.5	2,694.3	-	1,359.3	-	785.2	5,772.2	13,533.7	Manufacture of beverages Manufacture of textiles	
14	การผลิตเสื้อผ้าเครื่องแต่งกาย	273	185,236.6	141,265.7	490.0	42,855.0	-	-	24.0	19.2	64.1	518.6	Manufacture of wearing apparels	
15	การผลิตเครื่องหนังและผลิตภัณฑ์หนัง	9	57,719.2	57,719.2	-	-	-	-	-	-	-	-	Manufacture of leather and related products	
16	การผลิตไม้และผลิตภัณฑ์จากไม้และไม้กอก (ยกเว้นเฟอร์นิเจอร์)	107	83,283.3	82,316.7	105.0	320.7	-	-	-	30.5	436.6	73.8	Manufacture of wood and of products of wood and cork (except furniture); manufacture of articles of straw and plaiting materials	
17	การผลิตกระดาษและผลิตภัณฑ์กระดาษ	3	D	D	D	D	-	-	-	-	-	-	Manufacture of paper and paper products	
18	การพิมพ์และการผลิตสิ่งพิมพ์	81	1,198,914.4	1,162,029.3	-	27,902.6	310.0	-	-	1,268.6	-	7,403.9	Printing and reproduction of recorded media	
19	การผลิตยานยนต์และผลิตภัณฑ์ที่ได้จากการกลั่นปิโตรเลียม	2	D	D	-	-	-	-	-	-	-	-	Manufacture of coke and refined petroleum products	
20	การผลิตเคมีภัณฑ์และผลิตภัณฑ์เคมี	12	699,272.0	690,900.8	1,590.1	-	-	1,041.5	-	2,244.5	2,837.3	657.8	Manufacture of chemicals and chemical products	
21	การผลิตเภสัชภัณฑ์ เคมีภัณฑ์ที่ใช้รักษาโรค และผลิตภัณฑ์เวชภัณฑ์ที่ใช้ภายในครัวเรือน	4	20,284.4	20,284.4	-	-	-	-	-	-	-	-	Manufacture of pharmaceuticals, medicinal chemical and botanical products	
22	การผลิตผลิตภัณฑ์ยางและพลาสติก	45	2,472,339.3	2,331,766.7	87,861.5	37,314.6	-	2,088.0	-	667.1	5,115.4	7,526.0	Manufacture of rubber and plastic products	
23	การผลิตผลิตภัณฑ์อื่นๆ ที่ทำจากแร่โลหะ	58	3,815,392.5	3,775,047.9	9,726.8	-	493.8	-	6,694.5	19.2	-	23,410.3	Manufacture of other non-metallic mineral products	
24	การผลิตโลหะขั้นพื้นฐาน	7	2,459,630.6	2,376,381.9	42,692.2	7.6	-	60.0	-	683.0	14,292.3	25,470.3	Manufacture of basic metals	
25	การผลิตผลิตภัณฑ์โลหะประดิษฐ์ (ยกเว้นเครื่องจักรและอุปกรณ์)	231	1,838,510.8	1,801,751.4	4,417.1	2,327.3	4,778.3	-	10,960.8	927.3	9,349.9	3,998.7	Manufacture of fabricated metal products (excepts machinery and equipment)	
26	การผลิตผลิตภัณฑ์คอมพิวเตอร์ อิเล็กทรอนิกส์ และอุปกรณ์ที่ใช้ในทางทัศนศาสตร์	2	D	D	-	D	-	-	-	-	-	-	Manufacture of computers, electronic and optical products	
27	การผลิตอุปกรณ์ไฟฟ้า	4	302,367.4	302,367.4	-	-	-	-	-	-	-	-	Manufacture of electrical equipment	
28	การผลิตเครื่องจักรและเครื่องมือ ซึ่งมีทั้งประเภทเดินเครื่อง และรถพ่วง	6	1,324,609.1	1,320,609.1	2,029.4	-	-	-	-	16.6	1,954.0	-	Manufacture of machinery and equipment, n.e.c	
29	การผลิตยานยนต์ รถพ่วง และรถกึ่งพ่วง	22	332,483.0	331,857.2	15.1	-	-	-	-	-	-	-	Manufacture of motor vehicles, trailers and semi-trailers	
30	การผลิตอุปกรณ์ขนส่งอื่นๆ	8	14,562.6	14,382.6	-	-	-	-	-	-	-	-	Manufacture of other transport equipment	
31	การผลิตเฟอร์นิเจอร์	67	128,507.3	126,967.2	68	404.3	-	-	-	111.3	200.0	817.7	Manufacture of furniture	
32	การผลิตผลิตภัณฑ์อื่นๆ	124	132,621.1	132,323.7	292.0	-	-	-	-	3.0	-	-	Other manufacturing	
33	การซ่อมและการติดตั้งเครื่องจักรและอุปกรณ์	88	48,162.3	46,645.1	527.0	411.5	121.7	-	-	-	-	-	Repair and installation of machinery and equipment	

ตาราง 12 รายรับทั้งสิ้นของสถานประกอบการอุตสาหกรรมผลิตในปี 2559 จำแนกตามหมวดอุตสาหกรรม (ต่อ)

Table 12 Total Receipts of Manufacturing Establishments In 2016 by Division of Industry (cont.)

รหัส Code	หมวดอุตสาหกรรม Division of industry	จำนวน สถานประกอบการ Number of establishments	รวม Total	มูลค่าการผลิต Sales of goods produced	รายรับจาก การขายสินค้า ที่ซื้อจากร้าน ในภาพเพิ่ม Sales of goods purchased for resale	รายรับจากการ รับจ้างเหมาทำการ ผลิตสินค้า ในภาพเพิ่ม Receipts for contract and commission work	รายรับจากการ บริการ บำรุงรักษา ซ่อมแซม Receipts for repair and installation work done for others	รายรับจากการให้เช่า อาคาร อาคารพร้อมที่ดิน ฯลฯ Receipts for rent on building, vehicle, machinery and equipment	เงินปันผล Dividend	ดอกเบี้ย Interest	กำไรจากการ เปลี่ยนแปลง อัตราแลกเปลี่ยน Gain from currency exchange	รายรับอื่น ๆ Other receipts	(พันบาท ใน Thousand Baht)
38	การเก็บรวบรวมของเสีย การบำบัด และกำจัดของเสีย รวมถึงการนำของเสียกลับมาใช้ใหม่		3	D	D								

หมายเหตุ : D หมายถึง ตัวเลขที่ไม่เปิดเผย

Note : D means disclosure prohibited.

ที่มา : สำมะโนอุตสาหกรรม พ.ศ. 2560 จังหวัดเพชรบุรี สำนักงานสถิติแห่งชาติ กระทรวงดิจิทัลเพื่อเศรษฐกิจและสังคม

Source : The 2017 Industrial Census ,Petchaburi Province, National Statistical Office, Ministry of Digital Economy and Society.

ตาราง 14 มูลค่าสินทรัพย์ถาวรที่เปลี่ยนแปลงระหว่าง มกราคม - ธันวาคม 2559 จำแนกตามหมวดย่อยอุตสาหกรรม

Table 14 Value of Fixed Assets Changed In January - December 2016 by Division of Industry

(พันบาท In Thousand Baht)

รหัส Code	หมวดย่อยอุตสาหกรรม	จำนวน สถาน- ประกอบกร Number of establishments	รวม Total	มูลค่าสินทรัพย์ถาวรที่เปลี่ยนแปลง		Change in value of fixed assets		Division of industry
				มูลค่าสินทรัพย์ ถาวรที่ซื้อหรือ ผลิตขึ้นเอง Value of new or cost producing of fixed assets	มูลค่าสินทรัพย์ ถาวรที่ขาย Value of disposal of fixed assets	ค่าโอน กรรมสิทธิ์ Ownership transfer fee	Total	
			2,512	5,361,163.9	147,793.2	38,271.5	Total	
10	การผลิตผลิตภัณฑ์อาหาร	1,257	310,978.6	275,796.8	35,181.8	-	- Manufacture of food products	
11	การผลิตเครื่องดื่ม	52	640.9	-	640.9	-	- Manufacture of beverages	
13	การผลิตสิ่งทอ	47	918,683.9	886,567.0	32,116.9	-	- Manufacture of textiles	
14	การผลิตเสื้อผ้าเครื่องแต่งกาย	273	10,154.4	6,792.7	3,361.7	-	- Manufacture of wearing apparels	
15	การผลิตเครื่องมือและผลิตภัณฑ์ที่เกี่ยวข้อง	9	40.3	-	40.3	-	- Manufacture of leather and related products	
16	การผลิตไม้และผลิตภัณฑ์จากไม้และไม้ก๊อก (ยกเว้นเฟอร์นิเจอร์)	107	44.2	44.2	-	-	- Manufacture of wood and of products of wood and cork (except furniture); manufacture of articles of straw and plaiting materials	
17	การผลิตสิ่งของจากฟางและวัสดุจากสถานที่อื่น ๆ	3	-	-	-	-	- Manufacture of paper and paper products	
18	การผลิตกระดาษและผลิตภัณฑ์กระดาษ	81	39,696.8	24,960.6	14,736.2	-	- Printing and reproduction of recorded media	
19	การพิมพ์และการผลิตซ้ำสิ่งอื่น ๆ ที่ทำด้วยมูล	2	D	D	-	-	- Manufacture of coke and refined petroleum products	
20	การผลิตถ่านโค้กและผลิตภัณฑ์ที่ได้จากการถ่านโค้ก	12	7,404.2	6,419.8	984.4	-	- Manufacture of chemicals and chemical products	
21	การผลิตเคมีภัณฑ์และผลิตภัณฑ์ที่ใช้รักษาโรค และผลิตภัณฑ์จากพืชและสัตว์ที่ใช้รักษาโรค	4	-	-	-	-	- Manufacture of pharmaceuticals, medicinal chemical and botanical products	
22	การผลิตผลิตภัณฑ์ยางและพลาสติก	45	32,674.6	31,524.1	1,150.5	-	- Manufacture of rubber and plastic products	
23	การผลิตผลิตภัณฑ์โลหะอื่น ๆ ที่ทำจากแร่โลหะ	58	3,842,878.9	3,836,824.5	6,054.4	-	- Manufacture of other non-metallic mineral products	
24	การผลิตโลหะขั้นมูลฐาน	7	107,986.8	48,290.9	21,424.4	38,271.5	Manufacture of basic metals	
25	การผลิตผลิตภัณฑ์โลหะประดิษฐ์ (ยกเว้นเครื่องจักรและอุปกรณ์)	231	47,769.8	25,690.9	22,078.9	-	- Manufacture of fabricated metal products	
26	การผลิตผลิตภัณฑ์คอมพิวเตอร์ อิเล็กทรอนิกส์ และอุปกรณ์ที่ใช้ในทางทัศนศาสตร์	2	D	D	D	-	- Manufacture of computers, electronic and optical products	

ตาราง 14 มูลค่าสินทรัพย์ถาวรที่เปลี่ยนแปลงระหว่าง มกราคม - ธันวาคม 2559 จำแนกตามหมวดย่อยอุตสาหกรรม (ต่อ)

Table 14 Value of Fixed Assets Changed In January - December 2016 by Division of Industry (cont.)

(พันบาท In Thousand Baht)

รหัส Code	หมวดย่อยอุตสาหกรรม	จำนวน สถาน- ประกอบกร Number of establishments	รวม Total	มูลค่าสินทรัพย์ถาวรที่เปลี่ยนแปลง		Change in value of fixed assets		Division of industry
				มูลค่าสินทรัพย์ถาวรที่ซื้อหรือ ผลิตขึ้นเอง Value of new or cost producing of fixed assets	มูลค่าสินทรัพย์ ถาวรที่ขาย Value of disposal of fixed assets	มูลค่าสินทรัพย์ โอน กรรมสิทธิ์ Ownership transfer fee	ค่าโอน กรรมสิทธิ์	
27	การผลิตอุปกรณ์ไฟฟ้า	4	5.7	-	5.7	-	-	- Manufacture of electrical equipment
28	การผลิตเครื่องจักรและเครื่องมือ ซึ่งมีได้จัดประเภทไว้นานที่อื่น	6	55.0	55.0	-	-	-	- Manufacture of machinery and equipment, n.e.c
29	การผลิตยานยนต์ รถพ่วง และรถกึ่งพ่วง	22	3,085.6	3,085.6	-	-	-	- Manufacture of motor vehicles, trailers and semi-trailers
30	การผลิตอุปกรณ์ขนส่งอื่นๆ	8	46.0	46.0	-	-	-	- Manufacture of other transport equipment
31	การผลิตเฟอร์นิเจอร์	67	4,300.2	4,178.3	121.9	-	-	- Manufacture of furniture
32	การผลิตผลิตภัณฑ์อื่นๆ	124	100.0	-	100.0	-	-	- Other manufacturing
33	การซ่อมและการติดตั้งเครื่องจักรและอุปกรณ์	88	-	-	-	-	-	- Repair and installation of machinery and equipment
38	การเก็บรวบรวมของเสีย การบำบัด และการกำจัดของเสีย	3	-	-	-	-	-	- Waste collection, treatment and disposal activities; materials recovery

หมายเหตุ : D หมายถึง ตัวเลขที่ไม่เปิดเผย

Note : D means disclosure prohibited.

ที่มา : สำมะโนอุตสาหกรรม พ.ศ. 2560 จังหวัดเพชรบุรี สำนักงานสถิติแห่งชาติ กระทรวงดิจิทัลเพื่อเศรษฐกิจและสังคม

Source : The 2017 Industrial Census ,Petchaburi Province, National Statistical Office, Ministry of Digital Economy and Society.

ภาคผนวก ข

แผนการเลือกตัวอย่างและการประมาณผล

โครงการสำมะโนอุตสาหกรรม พ.ศ. 2560 จังหวัดเพชรบุรี

1. แผนการสุ่มตัวอย่าง

1.1 สถานประกอบการที่มีจำนวนคนทำงาน 1 – 10 คน

แผนการสุ่มตัวอย่างที่ใช้เป็นแบบ Stratified Systematic Sampling โดยมีประเภมาตรฐานอุตสาหกรรม (ประเทศไทย) ปี 2552 (Thailand Standard Industrial Classification: TSIC 2009) ในระดับกิจกรรมเป็นสตราตัม ขนาดของสถานประกอบการเป็นสตราตัมย่อย และสถานประกอบการเป็นหน่วยตัวอย่าง

1) การจัดสตราตัม

ประเภมาตรฐานอุตสาหกรรม (ประเทศไทย) ปี 2552 (Thailand Standard Industrial Classification: TSIC 2009) ในระดับกิจกรรมเป็นสตราตัม ซึ่งมีทั้งสิ้น 409 สตราตัม และในแต่ละประเภของกิจกรรมได้จำแนกสถานประกอบการตามขนาดของสถานประกอบการ ซึ่งวัดด้วยจำนวนคนทำงานออกเป็น 2 ขนาด หรือ 2 สตราตัมย่อยดังนี้

ขนาดของสถานประกอบการ	1	2
จำนวนคนทำงาน	1 - 5	6 - 10

1.2 การเลือกตัวอย่าง

ได้ทำการเลือกสถานประกอบการตัวอย่างในแต่ละสตราตัม และสตราตัมย่อย อย่างอิสระต่อกัน ด้วยวิธีการเลือกตัวอย่างแบบมีระบบ ได้จำนวนสถานประกอบการตัวอย่างทั้งสิ้น 734 แห่ง จากทั้งสิ้น 2,298 แห่ง

2. สถานประกอบการที่มีจำนวนคนทำงานตั้งแต่ 11 คนขึ้นไป

กำหนดให้ทุกสถานประกอบการเป็นหน่วยตัวอย่าง โดยให้ทำการแจงนับสถานประกอบการทุกแห่ง จำนวนทั้งสิ้น 171 แห่ง โดยได้แบ่งสถานประกอบการตามขนาดของสถานประกอบการ ซึ่งวัดด้วยจำนวนคนทำงานออกเป็น 10 ขนาด ดังนี้

ขนาดของสถานประกอบการ	3	4	5	6	7	8	9	10	11	12
จำนวนคนทำงาน	11 - 15	16 - 20	21 - 25	26 - 30	31 - 50	51 - 100	101 - 200	201 - 500	501 - 1,000	≥ 1,001

3. สรุป จำนวนสถานประกอบการที่ต้องเจ้านับมีทั้งสิ้น 905 แห่ง

รหัสจังหวัด	ชื่อจังหวัด	อุตสาหกรรมการผลิต					
		รวม		ขนาด 1 – 10 คน		ขนาด 11 คนขึ้นไป	
		N	n	N	n	N	n
76	เพชรบุรี	2,469	905	2,298	734	171	171

4. วิธีการประมาณผล ระดับจังหวัด

การเสนอผลการสำรวจ ได้เสนอผลในระดับจังหวัด โดยจำแนกตามการประกอบกิจกรรมทางเศรษฐกิจตามการจัดประเภทมาตรฐานอุตสาหกรรมประเทศไทย ปี 2552 (Thailand Standard Industrial Classification: TSIC-2009) ในระดับหมวดย่อย และขนาดของสถานประกอบการ ซึ่งวัดด้วยจำนวนคนทำงาน ออกเป็น 6 ขนาด (จากขนาดย่อยของสถานประกอบการ 12 ขนาด) ดังนี้

ขนาดของสถานประกอบการ	1	2	3	4	5	6
จำนวนคนทำงาน	1 - 15	16 - 25	26 - 30	31 - 50	51 - 200	≥ 200

ในการประมาณค่า กำหนดให้

- $q = 1, 2, 3, \dots, n_{jklmp}$ (สถานประกอบการตัวอย่าง)
- $p = 1, 2, 3, \dots, 12$ (ขนาดย่อยของสถานประกอบการ)
- $m = 1, 2, 3, \dots, 409$ (กิจกรรม)
- $l = 1, 2, 3, \dots, 164$ (หมู่ย่อย)
- $k = 1, 2, 3, \dots, 78$ (หมู่ใหญ่)
- $j = 1, 2, 3, \dots, 28$ (หมวดย่อย)

4.1 การประมาณค่ายอดรวมในระดับหมวดย่อย

1) สูตรการประมาณค่ายอดรวมของลักษณะที่ต้องการศึกษา X สำหรับสถานประกอบการที่มีจำนวนคนทำงาน 1 – 10 คน ($p = 1, 2$) หมวดย่อย j คือ

$$\hat{X}'_j = \sum_{k=1}^{78} \sum_{l=1}^{164} \sum_{m=1}^{409} \sum_{p=1}^2 \hat{X}'_{jklmp} \dots \dots \dots (1)$$

โดยที่

\hat{X}'_{jklmp} คือ ค่าประมาณยอดรวมของลักษณะที่ต้องการศึกษา X สำหรับสถานประกอบการที่มีขนาดของสถานประกอบการ p กิจกรรม m หมู่ย่อย l หมู่ใหญ่ k หมวดย่อย j ซึ่ง

$$\hat{X}'_{jklmp} = w'_{jklmp} \sum_{q=1}^{n_{jklmp}}$$

x_{jklmpq} คือ ค่าของลักษณะที่ต้องการศึกษา X ของสถานประกอบการตัวอย่าง q ขนาดของสถานประกอบการ p กิจกรรม m หมู่ย่อย l หมู่ใหญ่ k หมวดย่อย j

w'_{jklmp} คือ ค่าถ่วงน้ำหนักสำหรับสถานประกอบการที่มีขนาดของสถานประกอบการ p กิจกรรม m หมู่ย่อย l หมู่ใหญ่ k หมวดย่อย j ซึ่ง

$$w'_{jklmp} = \frac{N_{jklmp}}{n'_{jklmp}}$$

N_{jklmp} คือ จำนวนสถานประกอบการทั้งสิ้น สำหรับสถานประกอบการที่มีขนาดของสถานประกอบการ p กิจกรรม m หมู่ย่อย l หมู่ใหญ่ k หมวดย่อย j

n'_{jklmp} คือ จำนวนสถานประกอบการตัวอย่างที่เจงนับได้ทั้งสิ้น สำหรับสถานประกอบการที่มีขนาดของสถานประกอบการ p กิจกรรม m หมู่ย่อย l หมู่ใหญ่ k หมวดย่อย j

2) สูตรการประมาณค่ายอดรวมของลักษณะที่ต้องการศึกษา X สำหรับสถานประกอบการที่มีจำนวนคนทำงานตั้งแต่ 11 คนขึ้นไป ($p = 3, 4, 5, \dots, 12$) หมวดย่อย j คือ

$$\hat{X}_{jp} = \sum_{k=1}^{78} \sum_{l=1}^{164} \sum_{m=1}^{409} \hat{X}_{jklmp} \dots\dots\dots (2)$$

โดยที่

\hat{X}_{jklmp} คือ ค่าประมาณยอดรวมของลักษณะที่ต้องการศึกษา X สำหรับสถานประกอบการที่มีขนาดของสถานประกอบการ p กิจกรรม m หมู่ย่อย l หมู่ใหญ่ k หมวดย่อย j ซึ่ง

$$\hat{X}_{jklmp} = \frac{N_{jklmp}}{N'_{jklmp}} \sum_{q=1}^{n_{jklmp}} x_{jklmpq}$$

x_{jklmpq} คือ ค่าของลักษณะที่ต้องการศึกษา X ของสถานประกอบการตัวอย่าง q ขนาดของสถานประกอบการ p กิจกรรม m หมู่ย่อย l หมู่ใหญ่ k หมวดย่อย j

N_{jklmp} คือ จำนวนสถานประกอบการทั้งสิ้น สำหรับสถานประกอบการที่มีขนาดของสถานประกอบการ p กิจกรรม m หมู่ย่อย l หมู่ใหญ่ k หมวดย่อย j

N'_{jklmp} คือ จำนวนสถานประกอบการที่เจงนับได้ทั้งสิ้น สำหรับสถานประกอบการที่มีขนาดของสถานประกอบการ p กิจกรรม m หมู่ย่อย l หมู่ใหญ่ k หมวดย่อย j

3) สูตรการประมาณค่ายอดรวมของลักษณะที่ต้องการศึกษา X สำหรับสถานประกอบการในหมวดย่อย j ของแต่ละขนาดของสถานประกอบการที่ต้องการนำเสนอผล จำนวน 6 ขนาดคือ

ขนาดของสถานประกอบการ	ค่าประมาณยอดรวม
1-15 คน ($p=1,2,3$)	$\hat{X}_{j1} = \sum_{p=1}^3 \hat{X}_{jp}$
16-25 คน ($p=4,5$)	$\hat{X}_{j2} = \sum_{p=4}^5 \hat{X}_{jp}$
26-30 คน ($p=6$)	$\hat{X}_{j3} = \hat{X}_{j6}$
31-50 คน ($p=7$)	$\hat{X}_{j4} = \hat{X}_{j7}$
51-200 คน ($p=8,9$)	$\hat{X}_{j5} = \sum_{p=8}^9 \hat{X}_{jp}$
>200 คน ($p=10,11,12$)	$\hat{X}_{j6} = \sum_{p=10}^{12} \hat{X}_{jp}$

4.2 การประมาณค่าสัมประสิทธิ์ความแปรผันของค่าประมาณยอดรวม

1) สูตรการประมาณค่าความแปรปรวนของค่าประมาณยอดรวมของลักษณะที่ต้องการศึกษา x สำหรับสถานประกอบการที่มีจำนวนคนทำงาน 1 – 10 คนขึ้นไป ($p = 1, 2$) ขนาดของสถานประกอบการ p หมวดย่อย j คือ

$$\hat{V}(\hat{X}'_{jklmp}) = N_{jklmp} (N_{jklmp} - n_{jklmp}) \frac{s_{jklmp}^2}{n_{jklmp}}$$

โดยที่

$$s_{jklmp}^2 = \frac{1}{n_{jklmp} - 1} \left[\sum_{q=1}^{n_{jklmp}} x_{jklmpq}^2 - \frac{\left(\sum_{q=1}^{n_{jklmp}} x_{jklmpq} \right)^2}{n_{jklmp}} \right]$$

2) สูตรการประมาณค่าสัมประสิทธิ์ความแปรผันของค่าประมาณยอดรวมของลักษณะที่ต้องการศึกษา x สำหรับสถานประกอบการที่มีจำนวนคนทำงาน 1 – 10 คน ($p = 1, 2$) หมวดย่อย j คือ

$$cv_j = \frac{\sqrt{\sum_{k=1}^{78} \sum_{l=1}^{164} \sum_{m=1}^{409} \sum_{p=1}^2 V(\hat{X}'_{jklmp})}}{\sum_{k=1}^{78} \sum_{l=1}^{164} \sum_{m=1}^{409} \sum_{p=1}^2 \hat{X}'_{jklmp}}$$

ตาราง 1 คำสัมประสิทธิ์การแปรผัน (C.V.) ของคนทำงาน ลูกจ้าง ค่าตอบแทนแรงงาน มูลค่าผลิต และค่าใช้จ่ายชั้นกลาง สำหรับขนาดของสถานประกอบการ 1 - 5 คน

Table 1 C.V. of Number of Persons Engaged, Employees, Remuneration, Value of Gross Output, Intermediate Consumption by Division of Industry

(หน่วย: เปอร์เซ็นต์ (%))

รหัส Code	หมวดย่อยอุตสาหกรรม	จำนวน		ลูกจ้าง Employees		มูลค่าผลิต Value of gross output	ค่าใช้จ่าย ชั้นกลาง Intermediate consumption	Division of industry
		จำนวน Number of persons engaged	คนทำงาน Number	จำนวน Number	ค่าตอบแทน แรงงาน Remuneration			
10	การผลิตผลิตภัณฑ์อาหาร	4.08	12.49	13.81	9.31	7.81	Manufacture of food products	
11	การผลิตเครื่องดื่ม	7.50	27.79	25.83	13.72	11.85	Manufacture of beverages	
13	การผลิตสิ่งทอ	7.26	25.58	29.13	28.46	20.12	Manufacture of textiles	
14	การผลิตเสื้อผ้าเครื่องแต่งกาย	16.42	**	**	**	**	Manufacture of wearing apparels	
15	การผลิตเครื่องหนังและผลิตภัณฑ์ที่เกี่ยวข้อง	18.90	-	-	**	**	Manufacture of leather and related products	
16	การผลิตไม้และผลิตภัณฑ์จากไม้และไม้ก๊อก (ยกเว้นเฟอร์นิเจอร์) การผลิตสิ่งของจากฟางและวัสดุถักสานอื่นๆ	6.12	**	**	8.6	10.01	Manufacture of wood and of products of wood and cork (except furniture); manufacture of articles of straw and plaiting materials	
18	การพิมพ์และการผลิตซ้ำอื่นที่กึ่งข้อมูล	11.81	**	**	24.68	28.68	Printing and reproduction of recorded media	
20	การผลิตเคมีภัณฑ์และผลิตภัณฑ์เคมี	*	*	*	*	*	Manufacture of chemicals and chemical products	
22	การผลิตผลิตภัณฑ์ยางและพลาสติก	*	*	*	*	*	Manufacture of rubber and plastic products	
23	การผลิตผลิตภัณฑ์อื่นๆ ที่ทำจากแร่โลหะ	*	*	*	*	*	Manufacture of other non-metallic mineral products	
25	การผลิตผลิตภัณฑ์โลหะประเภทอื่นๆ (ยกเว้นเครื่องจักรและอุปกรณ์)	7.22	17.36	19.16	9.85	12.11	Manufacture of fabricated metal products (excepts machinery and equipment)	
29	การผลิตยานยนต์ รถพ่วง และรถกึ่งพ่วง	*	*	*	*	*	Manufacture of motor vehicles, trailers and semi-trailers	
31	การผลิตเฟอร์นิเจอร์	18.45	**	**	22.15	25.16	Manufacture of furniture	
32	การผลิตผลิตภัณฑ์อื่นๆ	8.37	**	**	10.12	11.85	Other manufacturing	
33	การซ่อมและการติดตั้งเครื่องจักรและอุปกรณ์	8.04	27.6	28.64	11.06	13.83	Repair and installation of machinery and equipment	

หมายเหตุ : * หมายถึง ไม่สามารถประมาณค่าได้

** หมายถึง ค่า c.v. มีค่าสูง

Note : * means this value cannot be estimated.

** means this value is not acceptable.

ที่มา : สำนักข้อมูลสถิติกรม พ.ศ. 2560 จังหวัดเพชรบุรี สำนักงานสถิติแห่งชาติ กระทรวงดิจิทัลเพื่อเศรษฐกิจและสังคม

Source : The 2017 Industrial Census ,Petchaburi Province, National Statistical Office, Ministry of Digital Economy and Society.

ตาราง 1 คำสัมประสิทธิ์การแปรผัน (C.V.) ของคนทำงาน ลูกจ้าง ค่าตอบแทนแรงงาน มูลค่าผลผลิต และค่าใช้จ่ายชั้นกลาง จำแนกตามหมวดย่อยอุตสาหกรรม สำหรับขนาดของสถานประกอบการ 1 - 5 คน
 Table 1 C.V. of Number of Persons Engaged, Employees, Remuneration, Value of Gross Output, Intermediate Consumption by Division of Industry
 (หน่วย: เปอร์เซ็นต์ (%))

รหัส Code	หมวดย่อยอุตสาหกรรม	จำนวน คนทำงาน Number of persons engaged		ลูกจ้าง Employees		มูลค่าผลผลิต Value of gross output	ค่าใช้จ่าย ชั้นกลาง Intermediate consumption	Division of industry
		จำนวน Number	ค่าตอบแทน Remuneration	จำนวน Number	ค่าตอบแทน Remuneration			
10	การผลิตผลิตภัณฑ์อาหาร	1.53	3.77	2.57	3.77	3.7	4.6	Manufacture of food products
11	การผลิตเครื่องดื่ม	2.79	7.94	4.22	7.94	15.14	16.43	Manufacture of beverages
14	การผลิตเสื้อผ้าเครื่องแต่งกาย	*	*	*	*	*	*	Manufacture of wearing apparels
25	การผลิตผลิตภัณฑ์โลหะประติขันธ์ (ยกเว้นเครื่องจักรและอุปกรณ์)	4.56	8.26	5.93	8.26	**	**	Manufacture of fabricated metal products (excepts machinery and equipment)
31	การผลิตเฟอร์นิเจอร์	*	*	*	*	*	*	Manufacture of furniture
32	การผลิตผลิตภัณฑ์อื่น ๆ	3.15	6.61	4.44	6.61	5.24	7.73	Other manufacturing

หมายเหตุ : * หมายถึง ไม่สามารถประมาณค่าได้

** หมายถึง ค่า c.v. มีค่าสูง

Note : * means this value cannot be estimated.

** means this value is not acceptable.

ที่มา : สำนักข้อมูลสารสนเทศ พ.ศ. 2560 จังหวัดเพชรบุรี สำนักงานสถิติแห่งชาติ กระทรวงดิจิทัลเพื่อเศรษฐกิจและสังคม

Source : The 2017 Industrial Census ,Petchaburi Province, National Statistical Office, Ministry of Digital Economy and Society.