



สำมะโนอุตสาหกรรม พ.ศ. 2560  
THE 2017 INDUSTRIAL CENSUS

จังหวัดประจวบคีรีขันธ์  
PRACHUAP KHIRI KHAN PROVINCE

สำนักงานสถิติแห่งชาติ  
กระทรวงดิจิทัลเพื่อเศรษฐกิจและสังคม

NATIONAL STATISTICAL OFFICE  
MINISTRY OF DIGITAL ECONOMY AND SOCIETY



สำมะโนอุตสาหกรรม พ.ศ. 2560

จังหวัดประจวบคีรีขันธ์

THE 2017 INDUSTRIAL CENSUS  
PRACHUAP KHIRI KHAN PROVINCE



สำนักงานสถิติแห่งชาติ

หน่วยงานเจ้าของเรื่อง สำนักงานสถิติจังหวัดประจวบคีรีขันธ์  
โทรศัพท์ 0 3261 1310  
โทรสาร 0 3261 1435  
ไปรษณีย์อิเล็กทรอนิกส์ pchkkhkan@nso.go.th

หน่วยงานที่เผยแพร่ กองสถิติพยากรณ์  
สำนักงานสถิติแห่งชาติ  
ศูนย์ราชการเฉลิมพระเกียรติ 80 พรรษาฯ  
อาคารรัฐประศาสนภักดี ชั้น 2  
ถนนแจ้งวัฒนะ เขตหลักสี่ กรุงเทพฯ 10210  
โทรศัพท์ 0 2141 7498  
โทรสาร 0 2143 8132  
ไปรษณีย์อิเล็กทรอนิกส์ binfopub@nso.go.th

ปีที่จัดพิมพ์ 2561

จัดพิมพ์โดย เขาวนปริชาการพิมพ์

## คำนำ

อุตสาหกรรมเป็นกิจกรรมทางเศรษฐกิจที่สำคัญของประเทศ สร้างรายได้ให้กับประเทศเป็นอย่างมาก อุตสาหกรรมในประเทศไทยกำลังเปลี่ยนผ่านภาคอุตสาหกรรมไปสู่ Industry 4.0 พัฒตามนโยบายประเทศไทย 4.0 ซึ่งเป็นอุตสาหกรรมกำลังก้าวสู่การปฏิวัติครั้งใหม่ด้วยการนำนวัตกรรมและเทคโนโลยีสมัยใหม่เข้ามาเป็นกลไกขับเคลื่อนให้เกิดการพัฒนาในด้านต่างๆ ภายใน 20 ปี ข้างหน้า ปัจจุบันทุกประเทศบนโลกมีการเชื่อมต่อกันอย่างไร้พรมแดนในทุกมิติ ทั้งความร่วมมือทางการค้า ด้านการพัฒนาโครงสร้างพื้นฐาน และความร่วมมือทางด้านเศรษฐกิจและสังคม ย่อมเกิดการแข่งขันสูงขึ้นเรื่อยๆ ประเทศไทยจำเป็นต้องปรับตัวสู่การพัฒนาในยุคอุตสาหกรรม 4.0 ด้วยเพื่อเพิ่มศักยภาพของตนเองในการแข่งขัน ข้อมูลสถิติด้านอุตสาหกรรมการผลิต จึงมีความสำคัญมากใช้ในการวางแผนพัฒนา Industry 4.0 ในแต่ละด้าน สำนักงานสถิติแห่งชาติตระหนักถึงความสำคัญดังกล่าว จึงได้จัดทำสำมะโนอุตสาหกรรมขึ้น เพื่อให้ประเทศมีข้อมูลสถิติพื้นฐาน ที่สำคัญทางด้านอุตสาหกรรมการผลิตอย่างต่อเนื่อง เพื่อภาครัฐและเอกชนใช้ในการกำหนดนโยบายและวางแผนพัฒนาเศรษฐกิจ ด้านอุตสาหกรรมทั้งในระดับประเทศและระดับจังหวัดเพื่อเพิ่มศักยภาพในการแข่งขันในตลาดโลก

ในการจัดทำสำมะโนอุตสาหกรรม พ.ศ. 2560 ครั้งนี้ ได้กำหนดแผนการดำเนินงานเป็น 2 ขั้นตอน คือ ขั้นการเก็บรวบรวมข้อมูลพื้นฐานหรือการนับจุดสถานประกอบการทุกประเภท ซึ่งดำเนินการในปี 2559 และขั้นการเก็บรวบรวมข้อมูลรายละเอียดหรือการแจงนับสถานประกอบการในอุตสาหกรรมการผลิตดำเนินการในปี 2560

รายงานฉบับนี้ เป็นรายงานผลจากการเก็บรวบรวมข้อมูลรายละเอียดเฉพาะอุตสาหกรรม การผลิต ซึ่งจัดจำแนกประเภทสถานประกอบการตามการจัดมาตรฐานอุตสาหกรรมประเทศไทย ปี 2552 (Thailand Standard Industrial Classification: TSIC 2009) ที่ตั้งอยู่ในเขตเทศบาลและนอกเขตเทศบาลของจังหวัดประจวบคีรีขันธ์ โดยทำการเก็บรวบรวมข้อมูลในระหว่างเดือนเมษายน – กรกฎาคม 2560 ข้อมูลที่นำเสนอเป็นการดำเนินกิจการในรอบปี 2559 การนำเสนอผลนั้น ได้นำเสนอข้อมูลเป็น 2 ตอน คือ ตอนที่ 1 ข้อมูลทั่วไปของสถานประกอบการ และตอนที่ 2 ข้อมูลการดำเนินกิจการ จำแนกตามขนาดของสถานประกอบการ และจำแนกตามประเภทอุตสาหกรรม นอกจากนี้ข้อมูลสถิติดังกล่าวยังมีข้อมูลเกี่ยวกับข้อมูลจำแนกตามอำเภอ แต่ไม่ได้นำเสนอในรายงานฉบับนี้ ผู้สนใจสามารถติดต่อขอข้อมูลได้ที่สำนักงานสถิติจังหวัดประจวบคีรีขันธ์

สำนักงานสถิติแห่งชาติ ใคร่ขอขอบคุณผู้ประกอบการและผู้เกี่ยวข้อง ทุกฝ่ายที่ได้ให้ความร่วมมือในการให้ข้อมูล ซึ่งข้อมูลที่ได้จะเป็นประโยชน์สำหรับผู้ใช้อข้อมูลทั้งภาครัฐบาลและภาคเอกชนต่อไป

## บทสรุปสำหรับผู้บริหาร

เนื่องจากบริบทของประเทศไทยมีการเปลี่ยนแปลงทั้งด้านเศรษฐกิจสังคมและการเมืองที่ส่งผลกระทบต่อภาคอุตสาหกรรมทำให้โครงสร้างการดำเนินธุรกิจและอุตสาหกรรมเปลี่ยนแปลงไป เช่น วิสาหกิจขนาดกลางและขนาดย่อม (SMEs) มีอัตราการขยายตัวเพิ่มขึ้นและมีธุรกิจทางการค้า การบริการ และอุตสาหกรรมใหม่ๆ เกิดขึ้นเป็นต้น ซึ่งถือเป็นกลไกที่สำคัญต่อการเจริญเติบโตของระบบเศรษฐกิจของประเทศ ดังนั้นข้อมูลสถิติและสารสนเทศโครงสร้างขั้นพื้นฐานเกี่ยวกับการประกอบธุรกิจและอุตสาหกรรม จึงมีความสำคัญและจำเป็นสำหรับภาครัฐและเอกชนใช้ในการกำหนดนโยบายและวางแผนพัฒนาด้านเศรษฐกิจและอุตสาหกรรมทั้งในระดับประเทศและระดับท้องถิ่น เพื่อเพิ่มขีดความสามารถในการแข่งขันทางเศรษฐกิจในตลาดโลก

สำนักงานสถิติแห่งชาติ จัดทำสำมะโนอุตสาหกรรมทุก 10 ปี ตามข้อเสนอแนะขององค์การสหประชาชาติ และได้วางแผนเปลี่ยนเป็นจัดทำทุก 5 ปี เพื่อให้ประเทศมีข้อมูลพื้นฐานที่สำคัญทางด้านอุตสาหกรรมการผลิตอย่างต่อเนื่องเพื่อใช้ในการวิเคราะห์และติดตามสถานการณ์ด้านเศรษฐกิจของประเทศและภูมิภาค ซึ่งที่ผ่านมาสำนักงานสถิติแห่งชาติจัดทำสำมะโนอุตสาหกรรมมาแล้ว 4 ครั้ง ในปี 2507 ปี 2540 ปี 2550 และปี 2555 สำหรับปี 2560 เป็นการจัดทำสำมะโนอุตสาหกรรมครั้งที่ 5 ของประเทศไทย

ในการจัดทำสำมะโนอุตสาหกรรม พ.ศ. 2560 ได้กำหนดแผนการดำเนินงานเป็น 2 ขั้นตอนคือ ขั้นการเก็บรวบรวมข้อมูลพื้นฐานหรือการนับจดสถานประกอบการ ทุกประเภท ซึ่งดำเนินการในปี 2559 และขั้นการเก็บรวบรวมข้อมูลรายละเอียดหรือการแจงนับสถานประกอบการในอุตสาหกรรมการผลิต ดำเนินการ ในปี 2560

สำหรับรายงานผลสำมะโนอุตสาหกรรม พ.ศ. 2560 ฉบับนี้เป็นผลการเก็บรวบรวมข้อมูลรายละเอียดเกี่ยวกับการประกอบกิจการของสถานประกอบการในปี 2559 ซึ่งจัดจำแนกประเภทสถานประกอบการตามการจัดประเภทมาตรฐานอุตสาหกรรมประเทศไทย ปี 2552 (TSIC2009) และดำเนินการเก็บรวบรวมข้อมูลระหว่างเดือนเมษายน - กรกฎาคม พ.ศ. 2560 ข้อมูลที่นำเสนอเป็นข้อมูลของสถานประกอบการอุตสาหกรรม การผลิตทั่วประเทศที่ตั้งอยู่ในจังหวัดประจวบคีรีขันธ์ ซึ่งสรุปได้ดังนี้

### ● การเก็บรวบรวมข้อมูลพื้นฐาน : การนับจด

โดยมีผลการเก็บรวบรวมข้อมูลพื้นฐานของสถานประกอบการที่ประกอบธุรกิจเกี่ยวกับธุรกิจทางการค้าธุรกิจทางการบริการ การผลิต การก่อสร้าง การขนส่งทางบกและสถานที่เก็บสินค้า กิจกรรมด้านข้อมูลข่าวสารและการสื่อสาร และกิจกรรมด้านโรงพยาบาลเอกชนในปี 2559 นั้น พบว่ามีสถานประกอบการจำนวนทั้งสิ้น 24,027 แห่ง ส่วนใหญ่ร้อยละ 34.6 หรือ 8,323 แห่ง ดำเนินธุรกิจเกี่ยวกับการขายปลีก รองลงมาเป็นกิจกรรมการบริการอาหารและเครื่องดื่ม ร้อยละ 19.2 หรือ 4,620 แห่ง กิจกรรมบริการด้านอื่น ๆ ร้อยละ 12.4 หรือ 2,991 แห่ง กิจกรรมการผลิต ร้อยละ 8.5 หรือ 2,034 แห่ง กิจกรรมการขนส่งและการขายปลีก การซ่อมแซมยานยนต์และรถจักรยานยนต์ ร้อยละ 7.8 หรือ 1,883 แห่ง กิจกรรมการขนส่ง ร้อยละ 4.8 หรือ 1,162 แห่ง กิจกรรมที่พักแรม ร้อยละ 4.0 หรือ 954 แห่ง กิจกรรมอสังหาริมทรัพย์ ร้อยละ 2.3 หรือ 543 แห่ง กิจกรรมการบริหารและการบริการสนับสนุน ร้อยละ 2.0 หรือ 484 แห่ง กิจกรรมกิจกรรมด้านศิลปะ ความบันเทิงและนันทนาการ ร้อยละ 1.4 หรือ 328 แห่ง กิจกรรมด้านการก่อสร้าง ร้อยละ 1.1 หรือ 239 แห่ง

ส่วนกิจกรรมทางวิชาชีพ วิทยาศาสตร์และเทคนิค ร้อยละ 0.9 หรือ 206 แห่ง ส่วนที่เหลืออุตสาหกรรมการผลิตอื่น ๆ นอกเหนือจากที่กล่าวข้างต้น ร้อยละ 1.1 หรือ 260 แห่ง (ภาพที่ 1)

ภาพที่ 1 จำนวนสถานประกอบการของข้อมูลพื้นฐาน

จำแนกตามกิจกรรมทางเศรษฐกิจ



\*\* อื่นๆ หมายถึง การจัดการบำบัดน้ำเสีย ของเสียและสิ่งปฏิกูล ข้อมูลข่าวสารและการสื่อสาร และโรงพยาบาลเอกชน





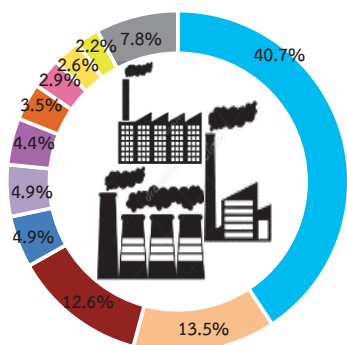

● ข้อมูลรายละเอียด: งานแรงงาน

1. จำนวนสถานประกอบการ

จากการเก็บรวบรวมข้อมูลรายละเอียดของสถานประกอบการที่ดำเนินกิจการอุตสาหกรรมการผลิตในหมวดใหญ่การผลิต การจัดหาหน้า การจัดการและบำบัดน้ำเสีย ของเสียและสิ่งปฏิกูล และหมวดย่อยการจัดพิมพ์จำหน่ายหรือเผยแพร่ ผลจากสำมะโนอุตสาหกรรม พ.ศ. 2560 ของจังหวัดประจวบคีรีขันธ์ มีจำนวนสถานประกอบการทั้งสิ้น 2,034 แห่ง มีอุตสาหกรรมสำคัญ คือ การผลิตผลิตภัณฑ์อาหาร และการผลิตผลิตภัณฑ์โลหะประดิษฐ์ (ยกเว้นเครื่องจักรและอุปกรณ์) ร้อยละ 40.7 และ 13.5 หรือ 827 แห่ง และ 275 แห่ง ตามลำดับ อุตสาหกรรมในลำดับรองลงไป ได้แก่ การผลิตผลิตภัณฑ์เสื้อผ้า เครื่องแต่งกาย มีร้อยละ 12.6 หรือ 257 แห่ง สำหรับหมวดย่อยอื่น ๆ นอกเหนือจากที่กล่าวข้างต้น มีการผลิตผลิตภัณฑ์อื่น ๆ กับการผลิตสิ่งทอ มีอัตราที่เท่ากัน คือ ร้อยละ 4.9 หรือ 100 และ 99 แห่ง ตามลำดับ ถัดมา คือการผลิตผลิตภัณฑ์ อื่น ๆ ที่ทำจากแร่โลหะ มีอัตราร้อยละ 4.4 หรือ 89 แห่ง ส่วนการผลิตไม้และผลิตภัณฑ์จากไม้และไม้ก๊อก (ยกเว้นเฟอร์นิเจอร์) การผลิตสิ่งของจากฟางและวัสดุถักสาน อื่น ๆ ร้อยละ 3.4 หรือ 70 แห่ง ในอัตราของการผลิตผลิตภัณฑ์ยางและพลาสติก ร้อยละ 2.9 หรือ 59 แห่ง ส่วนการผลิตเครื่องดื่ม ร้อยละ 2.6 หรือ 52 แห่ง อัตราของการพิมพ์และการผลิตซ้ำสื่อบันทึก มีอัตราร้อยละ 2.2 หรือ 45 แห่ง ที่เหลือ 7.9 หรือ 161 แห่ง เป็นการผลิตในหมวดย่อย อื่น ๆ (ภาพที่ 2)

ภาพที่ 2 ร้อยละของสถานประกอบการอุตสาหกรรม การผลิต จำแนกตามหมวดย่อยอุตสาหกรรม



-  หมวดย่อย 10 การผลิตผลิตภัณฑ์อาหาร
-  หมวดย่อย 25 การผลิตผลิตภัณฑ์โลหะประดิษฐ์ (ยกเว้นเครื่องจักรและอุปกรณ์)
-  หมวดย่อย 14 การผลิตเสื้อผ้าเครื่องแต่งกาย
-  หมวดย่อย 32 การผลิตผลิตภัณฑ์อื่นๆ
-  หมวดย่อย 13 การผลิตสิ่งทอ
-  หมวดย่อย 23 การผลิตผลิตภัณฑ์อื่นๆ ที่ทำจากแร่โลหะ
-  หมวดย่อย 16 การผลิตไม้และผลิตภัณฑ์จากไม้และไม้ก๊อก (ยกเว้นเฟอร์นิเจอร์) การผลิตสิ่งของจากฟางและวัสดุถักสานอื่นๆ
-  หมวดย่อย 22 การผลิตผลิตภัณฑ์ยางและพลาสติก
-  หมวดย่อย 11 การผลิตเครื่องดื่ม
-  หมวดย่อย 18 การพิมพ์และการผลิตซ้ำสื่อบันทึกข้อมูล
-  หมวดย่อยอื่นๆ ได้แก่ 12, 15, 17-21, 24, 27-30, 33, 37-39 และ 58

## 2. ขนาดของสถานประกอบการ

สถานประกอบการส่วนใหญ่ ร้อยละ 96.0 เป็นสถานประกอบการขนาดเล็ก หรือมีคนทำงาน 1 - 15 คน และ ร้อยละ 4.0 เป็นขนาดของสถานประกอบการที่มีคนทำงานตั้งแต่ 16 คนขึ้นไป ซึ่งประกอบด้วยสถานประกอบการที่มีคนทำงาน 16 - 25 คน จำนวน 24 แห่ง คนทำงาน 26 - 30 คน จำนวน 5 แห่ง คนทำงาน 31 - 50 คน จำนวน 12 แห่ง สำหรับสถานประกอบการที่มีคนทำงาน 51 - 200 คน และคนทำงานมากกว่า 200 คน ซึ่งเป็นสถานประกอบการขนาดใหญ่ จำนวน 20 แห่ง (ภาพที่ 3)

ภาพที่ 3 จำนวนสถานประกอบการอุตสาหกรรมการผลิต จำแนกตามขนาดของสถานประกอบการ (จำนวนคนทำงาน)

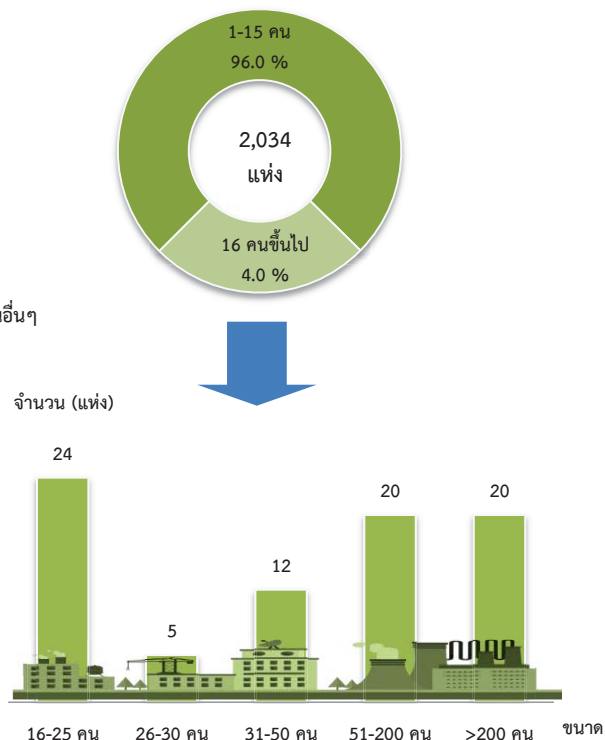

ช

### 3. รูปแบบการจัดตั้งตามกฎหมาย

สำหรับรูปแบบการจัดตั้งตามกฎหมายจากสถานประกอบการ จำนวน 2,034 แห่ง พบว่า ส่วนใหญ่มีรูปแบบเป็นส่วนบุคคลสูงถึงร้อยละ 92.4 รูปแบบบริษัทจำกัด บริษัท (มหาชน) ร้อยละ 4.5 รูปแบบห้างหุ้นส่วนจำกัด ห้างหุ้นส่วนสามัญนิติบุคคล ร้อยละ 1.7 และร้อยละ 1.4 เป็นการจัดตั้งในรูปแบบของส่วนราชการ รัฐวิสาหกิจ สหกรณ์ กลุ่มแม่บ้าน สมาคม มูลนิธิ และอื่น ๆ (ภาพที่ 4)

ภาพที่ 4 ร้อยละของสถานประกอบการอุตสาหกรรมการผลิต จำแนกตามรูปแบบการจัดตั้งตามกฎหมาย

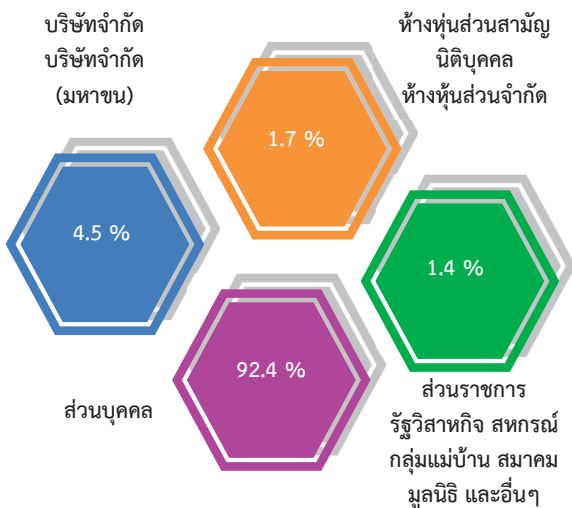

### 4. รูปแบบการจัดตั้งทางเศรษฐกิจ

เมื่อพิจารณา รูปแบบการจัดตั้งทางเศรษฐกิจของสถานประกอบการอุตสาหกรรมในจังหวัดประจวบคีรีขันธ์ พบว่า ส่วนใหญ่มีรูปแบบเป็นสำนักงานแห่งเดียวสูงถึงร้อยละ 98.2 ในขณะที่รูปแบบสำนักงานสาขาและสำนักงานใหญ่มีสัดส่วนเพียงเล็กน้อย ร้อยละ 1.5 และ 0.3 ตามลำดับ (ภาพที่ 5)

ภาพที่ 5 ร้อยละของสถานประกอบการอุตสาหกรรมการผลิต จำแนกตามรูปแบบการจัดตั้งทางเศรษฐกิจ

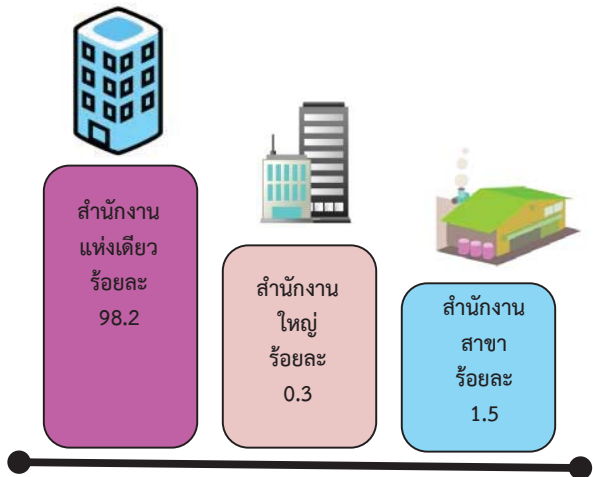

### 5. ระยะเวลาในการดำเนินการ

ระยะเวลาดำเนินกิจการหรืออายุของกิจการแสดงให้เห็นว่าส่วนใหญ่ ประมาณร้อยละ 33.3 เป็นสถานประกอบการที่ดำเนินกิจการน้อยกว่า 5 ปี รองลงมาเป็นสถานประกอบการที่ดำเนินกิจการระหว่าง 10-19 ปี และ 5-9 ปี ร้อยละ 27.2 และร้อยละ 21.5 ตามลำดับ สำหรับสถานประกอบการที่ดำเนินกิจการระหว่าง 20-29 ปี และตั้งแต่ 30 ปีขึ้นไป มีประมาณ ร้อยละ 10.6 และ 7.4 ตามลำดับ (ภาพที่ 6)

ภาพที่ 6 ร้อยละสถานประกอบการอุตสาหกรรมการผลิต จำแนกตามระยะเวลาดำเนินกิจการ

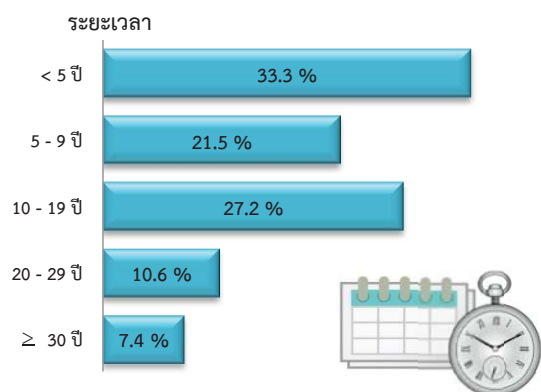



### 6. ทุนจดทะเบียน

เมื่อพิจารณา สถานประกอบการ อุตสาหกรรมการผลิต พบว่า เป็นสถานประกอบการ ที่ไม่มีทุนจดทะเบียนสูงถึงร้อยละ 94.9 ส่วนสถานประกอบการที่มีทุนจดทะเบียนมีเพียงร้อยละ 5.1 และในจำนวนนี้ ส่วนใหญ่ ร้อยละ 75.0 มี ทุนจดทะเบียนน้อยกว่า 10 ล้านบาท ทุนจดทะเบียน 10 – 99 ล้านบาท ร้อยละ 16.4 ส่วนสถานประกอบการที่มีทุนจดทะเบียนมากกว่า 100 ล้านบาทมีเพียงร้อยละ 8.6 (ภาพที่ 7)

ภาพที่ 7 ร้อยละของสถานประกอบการอุตสาหกรรม การผลิต จำแนกตามทุนจดทะเบียน

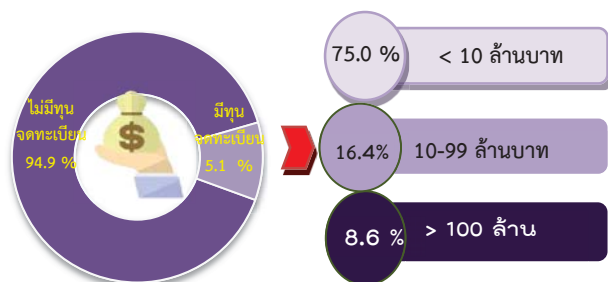

### 7. อัตราการใช้กำลังการผลิต

เมื่อพิจารณาอัตราการใช้กำลังการผลิต ใน จังหวัดประจวบคีรีขันธ์ มีอัตราการใช้กำลังการผลิต ต่อปี 2559 โดยเฉลี่ยตั้งแต่ 80% ขึ้นไป คิดเป็น ร้อยละ 57.2 รองลงมา มีอัตราการใช้กำลังผลิตอยู่ ระหว่าง 50% - 79% คิดเป็นร้อยละ 39.2 และอีก ร้อยละ 3.6 มีอัตราการใช้กำลังผลิตน้อยกว่า 50% (ภาพที่ 8)

ภาพที่ 8 ร้อยละของสถานประกอบการอุตสาหกรรม การผลิต จำแนกตามอัตราการใช้กำลังการผลิต

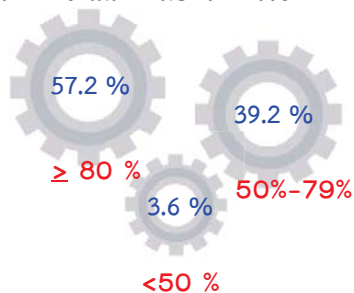

อัตราการใช้กำลังการผลิต หมายถึง สัดส่วนระหว่างปริมาณผลผลิตจริงกับกำลังการผลิตสูงสุด ที่สามารถผลิตได้ในช่วงเวลาหนึ่ง คำนวณโดยปริมาณการผลิตจริงหารด้วยกำลังการผลิต

### 8. คนทำงานและลูกจ้าง

จากสถานประกอบการอุตสาหกรรม การผลิตที่ตั้งอยู่ในจังหวัดประจวบคีรีขันธ์ ทั้งสิ้น ประมาณ 2,034 แห่ง มีคนทำงานทั้งสิ้น 23,117 คน ในจำนวนนี้เป็นลูกจ้างประมาณ 19,962 คน และ ส่วนใหญ่ ปฏิบัติงานอยู่ในสถานประกอบการ ขนาดใหญ่ (คนทำงานมากกว่า 200 คน) สูงถึงร้อยละ 70.6 รองลงมาปฏิบัติงานในสถานประกอบการ ขนาดเล็กที่มีคนทำงาน 1-15 คน ร้อยละ 15.5

เมื่อจำแนกลูกจ้างตามหมวดอุตสาหกรรม ต่าง ๆ พบว่า ส่วนใหญ่ ร้อยละ 74.5 ทำงานใน อุตสาหกรรมการผลิตผลิตภัณฑ์อาหาร รองลงมา ทำงานในอุตสาหกรรมการผลิตโลหะขั้นมูลฐาน ร้อยละ 11.7 อยู่ในอุตสาหกรรมการผลิตผลิตภัณฑ์ โลหะประดิษฐ์ (ยกเว้นเครื่องจักรและอุปกรณ์) ร้อยละ 2.6 ส่วนที่เหลือทำงานอยู่ในอุตสาหกรรมการผลิตในหมวดอื่นๆ นอกเหนือจากที่กล่าวข้างต้น มีสัดส่วนต่ำกว่าร้อยละ 2.3 (ภาพที่ 9)

ภาพที่ 9 คนทำงานและลูกจ้างของสถานประกอบการ อุตสาหกรรมการผลิต จำแนกตามหมวดย่อย อุตสาหกรรม

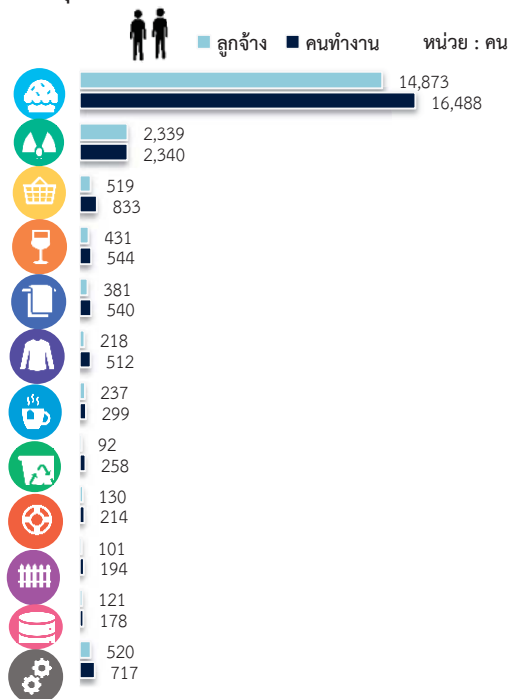

หมายเหตุ : คนทำงาน หมายถึง เจ้าของกิจการห้างหุ้นส่วน คนทำงานโดยไม่ได้รับค่าจ้าง เงินเดือนและลูกจ้าง

### 9. ค่าตอบแทนแรงงาน

ในปี 2559 ลูกจ้างที่ปฏิบัติงานในสถานประกอบการอุตสาหกรรมการผลิตที่ตั้งอยู่ในจังหวัดประจวบคีรีขันธ์ ได้รับค่าตอบแทนแรงงานรวมทั้งสิ้นประมาณ 2,492.6 ล้านบาท หรือเฉลี่ยต่อคนต่อปีประมาณ 124,868.2 บาท และลูกจ้างที่ปฏิบัติงานอยู่ในสถานประกอบการขนาดใหญ่ที่มีคนทำงานมากกว่า 200 คน ได้รับค่าตอบแทนแรงงานมากที่สุด ประมาณ 1,922.6 ล้านบาท สำหรับลูกจ้างที่ปฏิบัติงานอยู่ในอุตสาหกรรมการผลิตผลิตภัณฑ์อาหารได้รับค่าตอบแทนแรงงานสูงสุดประมาณ 1,901.0 ล้านบาท รองลงมาเป็นลูกจ้างในอุตสาหกรรมการผลิตโลหะขั้นมูลฐานประมาณ 311.6 ล้านบาท อุตสาหกรรมการผลิตผลิตภัณฑ์อื่นๆ ที่ทำจากแร่โลหะประมาณ 50.3 ล้านบาท (ภาพที่ 10)

ภาพที่ 10 ค่าตอบแทนแรงงานของสถานประกอบการ อุตสาหกรรมการผลิต จำแนกตามหมวดย่อยอุตสาหกรรม

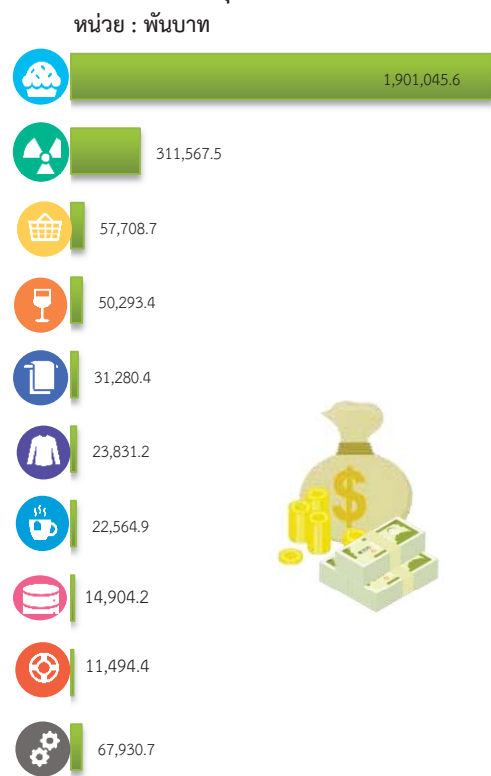

### 10. มูลค่าผลผลิต ค่าใช้จ่ายชั้นกลาง และมูลค่าเพิ่ม

การประกอบอุตสาหกรรมการผลิตของจังหวัดประจวบคีรีขันธ์ มีมูลค่าผลผลิตรวมทั้งสิ้นประมาณ 49,668.7 ล้านบาท เป็นค่าใช้จ่ายชั้นกลางประมาณ 39,506.3 ล้านบาท และมีมูลค่าเพิ่มประมาณ 10,162.4 ล้านบาท โดยมีสัดส่วนของมูลค่าเพิ่มต่อมูลค่าผลผลิต ประมาณ 20.5

เมื่อพิจารณามูลค่าเพิ่มจำแนกตามหมวดย่อยอุตสาหกรรม พบว่า อุตสาหกรรมการผลิตโลหะขั้นมูลฐาน มีมูลค่าเพิ่มสูงที่สุด ประมาณ 5,586.7 ล้านบาท รองลงมาได้แก่ การผลิตผลิตภัณฑ์อาหาร ประมาณ 3,891.3 ล้านบาท อุตสาหกรรมการผลิตผลิตภัณฑ์อื่น ๆ ที่ทำจากแร่โลหะ ประมาณ 170.2 ล้านบาท สำหรับอุตสาหกรรมการผลิตในหมวดย่อยอื่น ๆ นอกเหนือจากที่กล่าวข้างต้นมีมูลค่าเพิ่ม ไม่เกิน 64 ล้านบาท

สำหรับมูลค่าผลผลิตเฉลี่ยต่อสถานประกอบการ มีมูลค่าประมาณ 24.4 ล้านบาท และมูลค่าผลผลิตเฉลี่ยต่อคนทำงานมีมูลค่าประมาณ 2.1 ล้านบาท ด้านมูลค่าเพิ่มเฉลี่ยต่อสถานประกอบการและเฉลี่ยต่อคนทำงาน มีมูลค่าประมาณ 5.0 ล้านบาท และ 0.4 ล้านบาท (ภาพที่ 10)

ภาพที่ 11 มูลค่าเพิ่มของสถานประกอบการอุตสาหกรรม  
การผลิต จำแนกตามหมวดย่อยอุตสาหกรรม



มูลค่าเพิ่ม คำนวณโดย มูลค่าผลผลิต หักด้วยค่าใช้จ่ายขั้นกลาง  
มูลค่าผลผลิต หมายถึง รายรับของสถานประกอบการในรอบปี 2559  
ค่าใช้จ่ายขั้นกลาง หมายถึง รายจ่ายที่ใช้ในการดำเนินการในขบวนการผลิตของสถานประกอบการในรอบปี 2559

● ปัญหาในการดำเนินการ

สถานประกอบการอุตสาหกรรมการผลิตประมาณร้อยละ 47.6 รายงานว่าไม่มีปัญหาในการดำเนินการ และร้อยละ 52.4 รายงานว่ามีปัญหาในการดำเนินการ โดยปัญหาในการดำเนินการ 5 อันดับแรก ได้แก่ เศรษฐกิจไม่ดี/ชะลอตัว ร้อยละ 62.3 รองลงมาเป็นเรื่องของต้นทุนการผลิตสูงขึ้น ร้อยละ 32.9 คู่แข่งในอุตสาหกรรมที่เพิ่มมากขึ้น ร้อยละ 16.6 ปัญหาในการขาดแคลนแรงงาน และอื่นๆ ร้อยละ 14.7 และ ร้อยละ 11.9 ตามลำดับ (ภาพที่ 12)

ภาพที่ 12 ร้อยละของสถานประกอบการอุตสาหกรรม  
การผลิต จำแนกตามการมีปัญหาในการดำเนินการ  
กิจการ 5 อันดับแรก

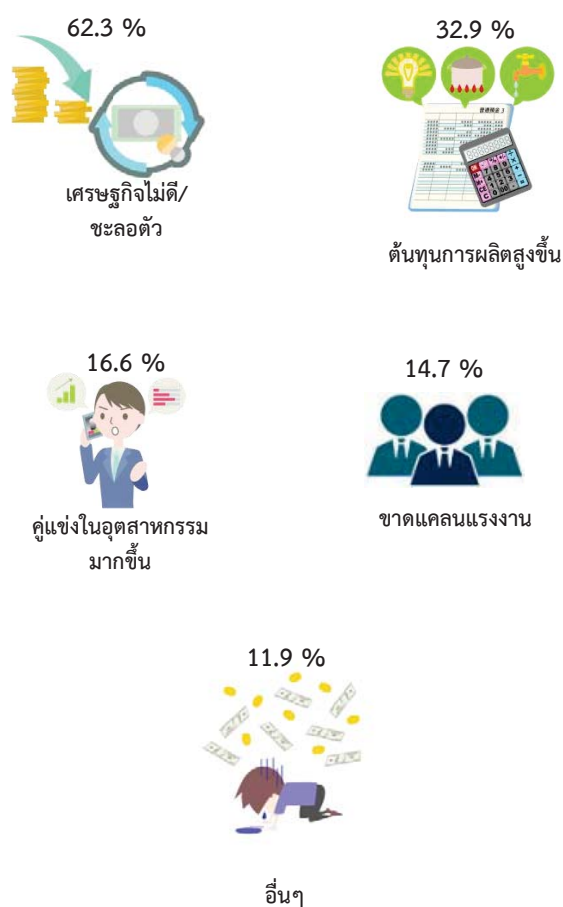

● ความช่วยเหลือที่ต้องการจากหน่วยงานของรัฐ

สำหรับความช่วยเหลือที่ต้องการจากหน่วยงานของรัฐของสถานประกอบการอุตสาหกรรมการผลิตในจังหวัดประจวบคีรีขันธ์ ร้อยละ 32.8 ที่ต้องการให้ภาครัฐช่วยเหลือ โดยความต้องการ 5 อันดับแรก ได้แก่ ต้องการให้ลดต้นทุนการผลิต ร้อยละ 53.2 รองลงมาคือต้องการให้จัดหาแหล่งเงินกู้ดอกเบี้ยต่ำ ร้อยละ 39.6 ต้องการให้เพิ่มสภาพคล่องทางการเงิน ร้อยละ 28.3 ต้องการให้เพิ่มวงเงินสินเชื่อให้ผู้ประกอบการ ร้อยละ 23.6 และต้องการให้ส่งเสริมการลงทุนให้แก่ผู้ประกอบการ ร้อยละ 15.3 (ภาพที่ 13)

ภาพที่ 13 ร้อยละของสถานประกอบการอุตสาหกรรมการผลิต จำแนกตามความต้องการให้ภาครัฐช่วยเหลือ 5 อันดับแรก

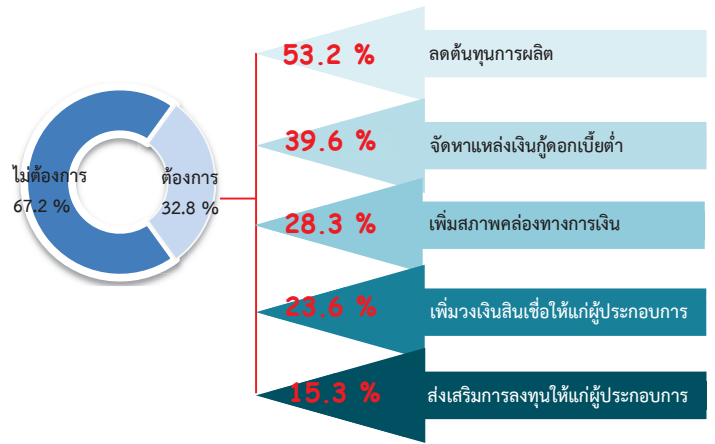

# สารบัญ

คำนำ

บทสรุปสำหรับผู้บริหาร

สารบัญแผนภาพ

สารบัญตาราง

บทที่ 1 บทนำ

- 1.1 ความเป็นมา
- 1.2 วัตถุประสงค์
- 1.3 ประโยชน์ที่คาดว่าจะได้รับ

บทที่ 2 ระเบียบวิธีสถิติ

- 2.1 ประชากรเป้าหมาย
- 2.2 เวลาอ้างอิง
- 2.3 คำนิยาม
- 2.4 แผนการสุ่มตัวอย่าง
- 2.5 รายการข้อมูลที่เก็บรวบรวม
- 2.6 การเก็บรวบรวมข้อมูลรายละเอียด
- 2.7 การประมวลผลข้อมูล
- 2.8 การปิดตัวเลข
- 2.9 ความคลาดเคลื่อนของข้อมูล
- 2.10 การนำเสนอผลข้อมูล

บทที่ 3 ผลการสำมะโน

- 3.1 ข้อมูลทั่วไปของสถานประกอบการอุตสาหกรรมการผลิต
- 3.2 ข้อมูลสถิติที่สำคัญจำแนกตามขนาดของสถานประกอบการและหมวดย่อยอุตสาหกรรม

ภาคผนวก

ภาคผนวก ก ตารางสถิติ

ตอนที่ 1 ข้อมูลทั่วไปของสถานประกอบการ

- จำแนกตามขนาดของสถานประกอบการ
- จำแนกตามหมวดย่อยอุตสาหกรรม

ตอนที่ 2 ข้อมูลการดำเนินงานกิจการของสถานประกอบการ

- จำแนกตามขนาดของสถานประกอบการ
- จำแนกตามหมวดย่อยอุตสาหกรรม

ภาคผนวก ข แผนการเลือกตัวอย่างและการประมาณผล

## สารบัญแนภาพ

		หน้า
ภาพที่ 1	จำนวนสถานประกอบการของข้อมูลพื้นฐาน จำแนกตามกิจกรรมทางเศรษฐกิจ	ฉ
ภาพที่ 2	ร้อยละของสถานประกอบการอุตสาหกรรมการผลิต จำแนกตามหมวดย่อยอุตสาหกรรม	ช
ภาพที่ 3	จำนวนสถานประกอบการอุตสาหกรรมการผลิต จำแนกตามขนาดของสถานประกอบการ (จำนวนคนทำงาน)	ช
ภาพที่ 4	ร้อยละของสถานประกอบการอุตสาหกรรมการผลิต จำแนกตามรูปแบบการตั้งตามกฎหมาย	ช
ภาพที่ 5	ร้อยละของสถานประกอบการอุตสาหกรรมการผลิต จำแนกตามรูปแบบการตั้งทางเศรษฐกิจ	ช
ภาพที่ 6	ร้อยละของสถานประกอบการอุตสาหกรรมการผลิต จำแนกตามระยะเวลาดำเนินกิจการ	ช
ภาพที่ 7	ร้อยละของสถานประกอบการอุตสาหกรรมการผลิต จำแนกตามทุนจดทะเบียน	ฉ
ภาพที่ 8	ร้อยละของสถานประกอบการอุตสาหกรรมการผลิต จำแนกตามอัตราการใช้กำลังการผลิต	ฉ
ภาพที่ 9	คนทำงานและลูกจ้างของสถานประกอบการอุตสาหกรรมการผลิต จำแนกตามหมวดย่อยอุตสาหกรรม	ฉ
ภาพที่ 10	ค่าตอบแทนแรงงานของสถานประกอบการอุตสาหกรรมการผลิต จำแนกตามหมวดย่อยอุตสาหกรรม	ญ
ภาพที่ 11	มูลค่าเพิ่มของสถานประกอบการอุตสาหกรรมการผลิต จำแนกตามหมวดย่อยอุตสาหกรรม	ฎ
ภาพที่ 12	ร้อยละของสถานประกอบการอุตสาหกรรมการผลิต จำแนกตามการมีปัญหาในการดำเนินกิจการ 5 อันดับแรก	ฎ
ภาพที่ 13	ร้อยละของสถานประกอบการอุตสาหกรรมการผลิต จำแนกตามความต้องการให้ภาครัฐช่วยเหลือ 5 อันดับแรก	ฎ

## สารบัญตาราง

		หน้า
ตาราง 3.1	จำนวนและร้อยละของสถานประกอบการอุตสาหกรรมการผลิต จำแนกตามอำเภอ	11
ตาราง 3.2	จำนวนและร้อยละของสถานประกอบการอุตสาหกรรมการผลิต จำแนกตาม หมวดย่อยอุตสาหกรรม และขนาดของสถานประกอบการ	12
ตาราง 3.3	จำนวนและร้อยละสถานประกอบการอุตสาหกรรมการผลิต จำแนกตาม ลักษณะของสถานประกอบการ	13
ตาราง 3.4	คนทำงาน ลูกจ้าง และค่าตอบแทนแรงงาน จำแนกตามขนาดของ สถานประกอบการ และหมวดย่อยอุตสาหกรรม	15
ตาราง 3.5	มูลค่าผลผลิต ค่าใช้จ่ายชั้นกลาง และมูลค่าเพิ่มของสถานประกอบการ อุตสาหกรรมการผลิต จำแนกตามขนาดของสถานประกอบการและหมวดย่อย อุตสาหกรรม	17
ตาราง 3.6	มูลค่าผลผลิต มูลค่าเพิ่มเฉลี่ยต่อสถานประกอบการและต่อคนทำงาน จำแนก ตามขนาดของสถานประกอบการ และหมวดย่อยอุตสาหกรรม	19

# บทที่ 1

## บทนำ

### 1.1 ความเป็นมา

สำนักงานสถิติแห่งชาติ ได้จัดทำสำมะโนอุตสาหกรรมทุก 10 ปี ตามข้อเสนอแนะขององค์การสหประชาชาติ เพื่อให้ประเทศมีข้อมูลพื้นฐานที่สำคัญทางด้านอุตสาหกรรมการผลิตอย่างต่อเนื่อง เนื่องจากความผันผวนของเศรษฐกิจโลกทำให้โครงสร้างการดำเนินธุรกิจและอุตสาหกรรมมีการเปลี่ยนแปลงรวดเร็วทำให้หน่วยงานหลักด้านเศรษฐกิจของประเทศ ได้แก่ สำนักงานเศรษฐกิจอุตสาหกรรม กระทรวงอุตสาหกรรม สำนักงานคณะกรรมการพัฒนาการเศรษฐกิจและสังคมแห่งชาติ ธนาคารแห่งประเทศไทย และกระทรวงพาณิชย์ มีความจำเป็นต้องใช้ข้อมูลที่ทันสมัยเพื่อใช้ในการวิเคราะห์และติดตามสถานการณ์ด้านเศรษฐกิจของประเทศและภูมิภาค จึงขอให้สำนักงานสถิติแห่งชาติจัดทำสำมะโนอุตสาหกรรมจากทุก 10 ปี เป็นจัดทำทุก 5 ปี ประกอบกับประเทศต่างๆ ส่วนใหญ่ได้มีการจัดทำสำมะโนด้านเศรษฐกิจทุก 5 ปี โดยในปี 2555 สำนักงานสถิติแห่งชาติ ได้วางแผนปรับการจัดทำสำมะโนอุตสาหกรรมเป็นประจำทุก 5 ปี จึงบูรณาการดำเนินการไปพร้อมกับสำมะโนธุรกิจทางการค้าและธุรกิจทางการบริการ ภายใต้ชื่อ “สำมะโนธุรกิจและอุตสาหกรรม” ซึ่งสำมะโนอุตสาหกรรมจัดทำมาแล้ว 4 ครั้ง ในปี 2507 ปี 2540 ปี 2550 และ ปี 2555 สำหรับในปี 2560 จะครบรอบ 5 ปี ในการจัดทำสำมะโนอุตสาหกรรมซึ่งนับเป็นครั้งที่ 5 ของประเทศไทย

สำหรับการจัดทำสำมะโนอุตสาหกรรม พ.ศ. 2560 ได้กำหนดแผนการดำเนินงานเป็น 2 ขั้นตอน คือ ขั้นการเก็บรวบรวมข้อมูลพื้นฐานหรือการนับจุดสถานประกอบการทุกประเภท ดำเนินการในปี 2559 และขั้นการเก็บรวบรวมข้อมูลรายละเอียดหรือการแจงนับ สถานประกอบการในอุตสาหกรรมการผลิต ซึ่งดำเนินการในปี 2560

### 1.2 วัตถุประสงค์

1.2.1 เพื่อเก็บรวบรวมข้อมูลพื้นฐานที่แสดงให้เห็นโครงสร้าง และการกระจายตัวของสถานประกอบการประเภทต่างๆ เช่น สถานประกอบการธุรกิจทางการค้า ธุรกิจทางการบริการ อุตสาหกรรมการผลิต การก่อสร้าง การขนส่งทางบก สถานที่เก็บสินค้า กิจกรรมด้านข้อมูลข่าวสารและการสื่อสาร และโรงพยาบาลเอกชน เป็นต้น

1.2.2 เพื่อเก็บรวบรวมรายละเอียดการดำเนินงานของสถานประกอบการเกี่ยวกับจำนวนและขนาดของสถานประกอบการ ประเภทอุตสาหกรรม จำนวนคนทำงาน ลูกจ้าง ค่าตอบแทนแรงงาน ค่าใช้จ่ายในการผลิต และดำเนินงาน มูลค่าขายผลผลิตและรายรับ ส่วนเปลี่ยนแปลงของวัตถุดิบ และสินค้าคงเหลือมูลค่าสินทรัพย์ถาวรของสถานประกอบการ และข้อมูลอื่นๆ ที่เกี่ยวข้องกับอุตสาหกรรมการผลิต

### 1.3 ประโยชน์ที่คาดว่าจะได้รับ

ข้อมูลที่ได้จะเป็นประโยชน์สำหรับผู้ใช้อข้อมูลทั้งในภาครัฐและเอกชน ดังนี้

#### ภาครัฐ :

1.3.1 ใช้ในการวางแผนและกำหนดนโยบายพัฒนาเศรษฐกิจด้านอุตสาหกรรมการผลิต ทั้งในระดับประเทศและระดับท้องถิ่น เพื่อเสริมสร้างศักยภาพของอุตสาหกรรมให้สามารถแข่งขันได้ในเวทีการค้าโลก

1.3.2 ใช้ในการจัดทำดัชนีชี้วัดภาวะเศรษฐกิจและภาวะการดำเนินกิจการ เช่น ผลิตภัณท์มวลรวม ตารางปัจจัยการผลิตและผลผลิตของประเทศ สัดส่วนแรงงานในภาคการผลิต การบริการ เป็นต้น

1.3.3 ใช้ในการจัดทำแผนวิเคราะห์สถานการณ์ในการส่งเสริมวิสาหกิจขนาดกลางและขนาดย่อมของประเทศ



1.3.4 ใช้ประกอบการพิจารณากำหนดนโยบาย ออกกฎหมายและมาตรการต่างๆ เพื่อส่งเสริมและกำหนดทิศทางการประกอบธุรกิจทางการค้า ธุรกิจทางการบริการ และอุตสาหกรรมการผลิต ให้เป็นไปตามแนวนโยบายที่กำหนดไว้

1.3.5 เป็นข้อมูลพื้นฐานในการวางแผนจัดหาโครงสร้างพื้นฐาน (Infrastructure) เพื่อสนับสนุนอุตสาหกรรมการผลิตของประเทศ

1.3.6 ใช้ในการพัฒนาระบบข้อมูลเพื่อการวางแผนเตือนภัยทางเศรษฐกิจและสังคม

1.3.7 ใช้ประโยชน์ในทางสถิติเพื่อจัดทำกรอบตัวอย่าง สำหรับการเก็บรวบรวมข้อมูลจากสถานประกอบการของหน่วยสถิติต่างๆ

#### ภาคเอกชน :

1.3.8 ผู้ประกอบการใช้ข้อมูลพื้นฐานและข้อมูลการดำเนินงานกิจการ เป็นเครื่องมือสำหรับการวิเคราะห์สถานการณ์ด้านเศรษฐกิจ รวมทั้งการวางแผนตัดสินใจเกี่ยวกับการลงทุนขยายกิจการ/สาขา บริหารและควบคุมการดำเนินงานกิจการในด้านต่างๆ ให้มีประสิทธิภาพยิ่งขึ้น

1.3.9 ใช้ข้อมูลเป็นมาตรฐานเพื่อเปรียบเทียบผลการดำเนินงานของตนเองกับกิจการอื่นๆ ในอุตสาหกรรมประเภทเดียวกันหรือขนาดต่างๆ

1.3.10 สำหรับนักวิชาการ นักวิจัย และสถาบันการศึกษา นำไปศึกษาวิเคราะห์ต่อยอดสร้างนวัตกรรม เพื่อสนับสนุน ส่งเสริม และพัฒนาธุรกิจทางการค้า ธุรกิจทางการบริการและอุตสาหกรรมการผลิตที่อยู่ในความสนใจและเรื่องต่างๆ ที่เกี่ยวข้อง

## บทที่ 2 ระเบียบวิธีสถิติ

### 2.1 ประชากรเป้าหมาย

สถานประกอบการที่อยู่ในขอบข่ายสำมะโนครั้งนี้ ได้แก่ สถานประกอบการทั่วประเทศที่ดำเนินกิจกรรมเกี่ยวกับการผลิต การจัดหา การจัดการและการบำบัดน้ำเสีย ของเสีย และสิ่งปฏิกูล และการจัดพิมพ์จำหน่ายหรือเผยแพร่ ตามการจัดประเภทมาตรฐานอุตสาหกรรมประเทศไทย ปี 2552 (Thailand Standard Industrial Classification: TSIC-2009)

คัมรวมสถานประกอบการอุตสาหกรรมการผลิตทุกแห่งที่ตั้งอยู่ในเขตเทศบาลและนอกเขตเทศบาลทั่วประเทศ

### 2.2 เวลาอ้างอิง

ข้อมูลเกี่ยวกับจำนวนและลักษณะต่างๆ ของสถานประกอบการที่เก็บรวบรวมเป็นข้อมูลของสถานประกอบการที่ดำเนินกิจการใน ปี 2559 (การดำเนินกิจการระหว่าง 1 มกราคม ถึง 31 ธันวาคม 2559)

### 2.3 คำนิยาม

**2.3.1 สถานประกอบการอุตสาหกรรมการผลิต** หมายถึง สถานประกอบการที่ดำเนินกิจการเกี่ยวกับการผลิต ซึ่งหมายถึงการเปลี่ยนรูปวัตถุดิบให้เป็นผลิตภัณฑ์ชนิดใหม่ด้วยเครื่องจักรหรือเคมีภัณฑ์ โดยไม่คำนึงถึงว่างานนั้นทำด้วยเครื่องจักรหรือด้วยมือ หรือทำในโรงงาน โรงซ่อมหรือเคหะสถาน หรือผลิตภัณฑ์นั้นขายส่งหรือขายปลีกก็ตาม การประกอบชิ้นส่วนของผลิตภัณฑ์นับว่าเป็นการผลิตด้วย

**2.3.2 การจำแนกประเภทอุตสาหกรรมการผลิต** ในการจัดทำสำมะโนอุตสาหกรรม พ.ศ. 2560 ได้จำแนกประเภทอุตสาหกรรมการผลิตที่จัดอยู่ในประเภท C E และ J เฉพาะหมวดย่อย 58

การจัดจำแนกโครงสร้างประเภทอุตสาหกรรมการผลิต เป็นดังนี้

**หมวดย่อยอุตสาหกรรม** ได้แก่ กลุ่มอุตสาหกรรม ซึ่งแบ่งเป็นกลุ่มย่อยจากหมวดใหญ่ และใช้แทนด้วยเลขรหัส 2 ตัวแรก ตั้งแต่รหัส 10 – 33 37 – 39 และ 58 รวม 28 หมวดย่อย

**หมู่ใหญ่อุตสาหกรรม** ได้แก่ กลุ่มอุตสาหกรรม ซึ่งแบ่งเป็นกลุ่มย่อยจากหมวดย่อยอุตสาหกรรม และใช้แทนด้วยเลขรหัส 3 ตัวแรก ตั้งแต่รหัส 101 – 332 370 – 390 และ 581 – 582 รวม 78 หมู่ใหญ่

**หมู่ย่อยอุตสาหกรรม** ได้แก่ กลุ่มอุตสาหกรรม ซึ่งแบ่งเป็นกลุ่มย่อยจากหมู่ใหญ่อุตสาหกรรม และใช้แทนด้วยเลขรหัส 4 ตัวแรก ตั้งแต่รหัส 1011 – 3320 3700 – 3900 และ 5811 – 5820 รวม 164 หมู่ย่อย

**กิจกรรมอุตสาหกรรม** ได้แก่ กลุ่มอุตสาหกรรมที่ย่อยที่สุด และใช้แทนด้วยเลขรหัส 5 ตัวแรก ตั้งแต่รหัส 10111 – 33200 37000 – 39000 และ 58111 – 58203 รวม 409 กิจกรรม

### 2.3.3 รูปแบบการจัดตั้งตามกฎหมาย

1) ส่วนบุคคล ห้างหุ้นส่วนสามัญที่ไม่เป็นนิติบุคคล หมายถึง สถานประกอบการที่มีเจ้าของเป็นบุคคลธรรมดา คนเดียวหรือหลายคนรวมกัน และให้หมายรวมถึงห้างหุ้นส่วนสามัญที่ไม่จดทะเบียนเป็นนิติบุคคลด้วย

2) ห้างหุ้นส่วนสามัญนิติบุคคล  
ห้างหุ้นส่วนจำกัด หมายถึง สถานประกอบการที่  
จัดตั้งขึ้น โดยมีบุคคลตั้งแต่ 2 คนขึ้นไปรวมทุนกัน  
เพื่อประกอบการผลิตและมีความรับผิดชอบ  
ร่วมกัน โดยการจดทะเบียนตามกฎหมาย

3) บริษัทจำกัด บริษัทจำกัด  
(มหาชน)

- บริษัทจำกัด หมายถึง สถาน  
ประกอบการที่จัดตั้งขึ้นโดยผู้ริเริ่มคณะหนึ่ง และ  
ได้จดทะเบียนถูกต้องตามกฎหมาย โดยมีผู้ริเริ่ม  
ดำเนินการอย่างน้อย 3 คนขึ้นไป

- บริษัทจำกัด (มหาชน) หมายถึง  
สถานประกอบการที่จัดตั้งขึ้นโดยการจดทะเบียน  
จัดตั้งบริษัท การควบบริษัท หรือการแปรสภาพ  
บริษัท และวัตถุประสงค์ที่จะขายหุ้นต่อประชาชน  
โดยมีผู้ริเริ่มดำเนินการตั้งแต่ 15 คนขึ้นไป

4) ส่วนราชการ รัฐวิสาหกิจ หมายถึง  
สถานประกอบการที่รัฐบาลเป็นเจ้าของหรือมีทุน  
อยู่ด้วยไม่น้อยกว่าร้อยละ 50 ของทุนทั้งหมด  
ในที่นี้หมายรวมถึงสถานประกอบการที่ดำเนินการ  
โดยรัฐบาลด้วย ได้แก่ เรือรบ ไร่หลวง เป็นต้น

5) สหกรณ์ หมายถึง สถาน  
ประกอบการที่จัดตั้งขึ้นในรูปของสหกรณ์ โดย  
จดทะเบียนถูกต้องตามกฎหมายว่าด้วยสหกรณ์  
โดยมีผู้ก่อตั้งไม่น้อยกว่า 10 คน

6) กลุ่มแม่บ้าน หมายถึง กลุ่มที่เกิด  
จากความต้องการของสมาชิกที่มารวมกลุ่มกัน  
ขึ้นมา เพื่อตอบสนองความต้องการของสมาชิกได้  
อย่างมีประสิทธิภาพ มีแนวคิดสร้างสรรค์กลุ่มเพื่อ  
ยกระดับความเป็นอยู่ของสมาชิกให้ดียิ่งขึ้น  
ทั้งคุณภาพชีวิต สิ่งแวดล้อม เศรษฐกิจและสังคม  
โดยใช้หลักการทำงานแบบมีส่วนร่วม คือร่วมคิด  
ร่วมทำ ร่วมตัดสินใจและร่วมพัฒนาสมาชิก

7) สมาคม หมายถึง การก่อตั้ง  
สมาคมเพื่อกระทำการใดๆ อันมีลักษณะต่อเนื่อง  
ร่วมกันและมีใช่เป็นการหาผลกำไรหรือรายได้มา  
แบ่งปันกัน ต้องมีข้อบังคับและจดทะเบียนตาม  
บทบัญญัติแห่งประมวลกฎหมายนี้ โดยมีผู้ริเริ่ม  
ก่อตั้ง 3 คน

8) มูลนิธิ หมายถึง ทรัพย์สินที่จัดสรร  
ไว้โดยเฉพาะสำหรับวัตถุประสงค์เพื่อการกุศล  
สาธารณะ การศาสนา ศิลปะ วิทยาศาสตร์  
วรรณคดี การศึกษา หรือเพื่อสาธารณประโยชน์  
อย่างอื่น โดยมีได้มุ่งหาประโยชน์มาแบ่งปันกัน  
และการจัดการทรัพย์สินของมูลนิธิ ต้องมิใช่เป็น  
การหาผลประโยชน์เพื่อบุคคลใด

9) อื่นๆ หมายถึง สถานประกอบการที่  
จัดตั้งในรูปแบบอื่นๆ นอกจากที่กล่าวข้างต้น เช่น  
สโมสร ชมรมต่างๆ เป็นต้น

### 2.3.4 รูปแบบการจัดตั้งทางเศรษฐกิจ

1) สำนักงานแห่งเดียว หมายถึง  
สถานประกอบการที่ไม่เป็นสาขาหรือหน่วยย่อย  
ของสถานประกอบการอื่น และไม่มีสาขาหรือ  
หน่วยงานย่อยอื่น

2) สำนักงานใหญ่ หมายถึง สถาน  
ประกอบการที่เป็นเจ้าของและควบคุมกิจการของ  
สถานประกอบการอื่นที่เป็นสำนักงานสาขาหรือ  
หน่วยงานย่อย

3) สำนักงานสาขา หมายถึง สถาน  
ประกอบการที่เป็นสาขาหรือหน่วยงานย่อยของ  
สถานประกอบการอื่นที่เป็นสำนักงานใหญ่

### 2.3.5 ทุนจดทะเบียน หรือทุนรับอนุญาต

หมายถึง ทุนดำเนินการซึ่งผู้ริเริ่มกิจการได้ระบุไว้  
เมื่อจดทะเบียนจัดตั้งเป็นนิติบุคคล หรือทุนที่ได้รับ  
อนุญาตเมื่อขอจัดตั้งเป็นนิติบุคคล ทุนนี้ไม่ได้แสดง  
ถึงเงินที่ได้รับจากผู้ถือหุ้น แต่เป็นการแสดงถึง  
ความประสงค์ของผู้ริเริ่มกิจการว่าจะมีทุน  
ดำเนินการเป็นจำนวนเงินเท่าใด

### 2.3.6 อัตราการใช้กำลังการผลิต

หมายถึง สัดส่วนระหว่างปริมาณผลผลิตจริงกับ  
กำลังการผลิตสูงสุด ที่สามารถผลิตได้ในเวลา  
หนึ่ง คำนวณโดยปริมาณการผลิตจริงหารด้วย  
กำลังการผลิต

**2.3.7 คนทำงาน** หมายถึง คนที่ทำงานในสถานประกอบการ**ทั้งที่ได้รับเงินเดือนและไม่ได้รับเงินเดือน** ที่สถานประกอบการมีอยู่ตามปกติ รวมทั้งผู้ที่ปกติทำงานอยู่ในสถานประกอบการแห่งนี้ แต่ในวันดังกล่าวไม่ได้มาทำงาน เนื่องจากเจ็บป่วย ลาหยุดพักผ่อน โดยได้รับค่าจ้าง/เงินเดือน

#### คนทำงาน ประกอบด้วย

1) คนทำงานโดยไม่ได้รับค่าจ้างเงินเดือน หมายถึง เจ้าของกิจการหรือหุ้นส่วนที่ทำงานให้สถานประกอบการ โดยไม่ได้รับค่าจ้างเงินเดือน และผู้ที่อาศัยอยู่ในครัวเรือนของเจ้าของกิจการ หรือหุ้นส่วน หรือบุคคลอื่น ที่ทำงานให้กับสถานประกอบการอย่างน้อยสัปดาห์ละ 20 ชั่วโมง โดยไม่ได้รับค่าจ้างเงินเดือน เป็นประจำ

2) ลูกจ้างในกรรมวิธีการผลิต หมายถึง ลูกจ้างทั้งหมดที่ทำงานเกี่ยวข้องโดยตรงกับการผลิตในขั้นตอนต่างๆ หรือกิจกรรมที่เกี่ยวข้องกับการผลิต โดยได้รับค่าจ้างเงินเดือน

- ผู้ปฏิบัติงานมีฝีมือ หมายถึงผู้ที่ทำงานด้านการผลิตซึ่งเคยได้รับการฝึกฝนอบรมมาก่อนอย่างน้อย 3 เดือน หรือผู้มีประสบการณ์ในการทำงาน 5 ปีขึ้นไปในงานเฉพาะที่ทำอยู่ เช่น ช่างนาฏงานดูแลเครื่องจักร ผู้ผลิต หรือติดตั้งอุปกรณ์ ผู้เดินเครื่องจักร ผู้ประกอบชิ้นส่วนต่างๆ เป็นต้น

- ผู้ปฏิบัติงานไม่มีฝีมือ หมายถึงผู้ที่ทำงานด้านการผลิตที่ได้รับการฝึกงานก่อนปฏิบัติงานน้อยกว่า 2 สัปดาห์ เช่น พนักงานทำความสะอาดเครื่องจักร

3) ลูกจ้างอื่นๆ หมายถึง ลูกจ้างทั้งหมดนอกเหนือจากลูกจ้างในกรรมวิธีการผลิต รวมถึงผู้ปฏิบัติงานนักบริหาร นักวิชาการ เสมียน พนักงาน เช่น ผู้จัดการ ผู้อำนวยการ และกรรมการบริหารที่ได้รับค่าจ้างเงินเดือน ผู้ปฏิบัติงานในห้องทดลองและนักวิจัย พนักงานพิมพ์ดีด พนักงานบัญชี และพนักงานขาย เป็นต้น

#### ไม่รวมคนทำงาน ดังต่อไปนี้

- ผู้บริหารหรือผู้ถือหุ้นที่ได้รับเบี้ยประชุมเป็นครั้งคราว

- คนทำงานของสถานประกอบการอื่นที่มาปฏิบัติงานประจำที่สถานประกอบการแห่งนี้

- คนทำงานที่รับงานไปทำที่บ้านแล้วนำมาส่งโดยไม่ได้ลงทุนซื้อวัสดุ อุปกรณ์ (หรือถ้ามีการใช้เครื่องมือส่วนตัวเล็กน้อยได้ เช่น มีด เข็ม ด้าย)

- คนงานที่ทำงานเป็นระยะเวลานาน เช่น ลาไปราชการทหาร

- คนที่สถานประกอบการจ้างมาทำงานเฉพาะอย่างเป็นครั้งคราว เช่น กรรมกรที่จ้างมาขนของ พนักงานเดินตลาดหรือตัวแทนขายที่ไม่มีเงินเดือนประจำ

- ลูกจ้างเช่าหรือแรงงานเช่า หมายถึง ลูกจ้างเฉพาะหรืออยู่ในกระบวนการผลิตที่ส่งตัวจากสำนักจัดหางานหรือองค์กรที่คล้ายคลึงกัน ให้แก่สถานประกอบการในอุตสาหกรรมการผลิต สำนักจัดหางานดังกล่าวไม่มีหน้าที่บังคับบัญชาลูกจ้างซึ่งอยู่ภายใต้การควบคุม (การสั่งการหรือการบังคับบัญชา) ของลูกจ้างของสำนักจัดหางาน ลูกจ้างเหล่านี้จะมีชื่อในบัญชีเงินเดือนของสำนักจัดหางาน ไม่ใช่ของสถานประกอบการ ข้อมูลเกี่ยวกับแรงงานเช่า จะเป็นประโยชน์สำหรับการวิเคราะห์ผลผลิตภาพแรงงานของหน่วยอุตสาหกรรมที่ทำการผลิต ซึ่งมีการป้อนแรงงานเช่าเป็นวัตถุดิบในการผลิตที่แท้จริง **แรงงานต่อไปนี้อาจจัดอยู่ในหมวดแรงงานเช่า**

- เจ้าหน้าที่ชั่วคราวที่ได้รับจากบริการจัดหาเจ้าหน้าที่

- ผู้รับเหมา ผู้รับเหมาช่วงหรือผู้รับเหมาอิสระ

- บริการที่อยู่ใต้การบริหารจัดการ เช่น แม่บ้าน พนักงานรักษาความปลอดภัย บริการปรับปรุงภูมิทัศน์

- บริการวิชาชีพหรือบริการด้านเทคนิคที่ซื้อมาจากกิจการอื่น เช่น บริการที่ปรึกษาด้านซอฟต์แวร์ การจัดทำโปรแกรมคอมพิวเตอร์ บริการด้านวิศวกรรมหรือบริการด้านบัญชี

### 2.3.8 ค่าตอบแทนแรงงาน

1) ค่าจ้าง เงินเดือน หมายถึง เงินที่นายจ้างหรือสถานประกอบการจ่ายให้ลูกจ้างระหว่างเดือนมกราคม - เดือนธันวาคม 2559 (ก่อนหักภาษีเงินได้บุคคลธรรมดา เงินสมทบกองทุนประกันสังคมในส่วนของลูกจ้างต้องจ่ายค่าประกันชีวิต และรายจ่ายอื่นๆ ของลูกจ้าง) ตามข้อตกลงการจ้างแรงงาน โดยอาจจ่ายตามเงื่อนไขของระยะเวลา หรือจ่ายตามปริมาณงาน

2) ค่าล่วงเวลา โบนัส เงินรางวัลพิเศษ เงินเพิ่มค่าครองชีพ ค่านายหน้า หมายถึง เงินนอกเหนือจากค่าจ้าง เงินเดือนที่สถานประกอบการจ่ายให้แก่ลูกจ้างเป็นค่าตอบแทนในการทำงาน

3) สวัสดิการและผลประโยชน์ตอบแทนอื่นๆ หมายถึง ผลประโยชน์ตอบแทนแรงงานที่นายจ้างหรือสถานประกอบการจ่าย หรือบริการให้แก่ลูกจ้าง ได้แก่ ค่าตอบแทนแรงงานที่จ่ายเป็นสิ่งของหรือผลผลิต และสวัสดิการที่นายจ้างจัดหาหรือบริการลูกจ้าง เช่น อาหาร เครื่องดื่ม บ้านพัก คนงาน ค่าเช่าบ้าน ค่าซ่อมแซมที่อยู่อาศัย ค่ารักษาพยาบาล บริการดูแลบุตร พาหนะรับส่งมาทำงาน บันเทิงหรือนันทนาการต่างๆ ที่จัดให้ลูกจ้าง เป็นต้น **ทั้งนี้ไม่รวมเสื้อผ้า เครื่องแบบที่ใช้เฉพาะในการปฏิบัติงาน (ค่าเสื้อผ้า เครื่องแบบที่ใช้เฉพาะในการปฏิบัติงาน ถือเป็นค่าใช้จ่ายอื่นๆ ของสถานประกอบการ)**

4) เงินที่สถานประกอบการจ่ายสมทบเข้ากองทุนเพื่อการประกันสังคม ฯลฯ หมายถึง เงินที่สถานประกอบการจ่ายสมทบเข้ากองทุนเพื่อการประกันสังคมของทั้งรัฐบาลและเอกชน เพื่อมิให้ลูกจ้างได้รับความเดือดร้อนเมื่อ

ต้องขาดรายได้ไปบางส่วนหรือทั้งหมดอันเนื่องมาจากการเจ็บป่วยหรือประสบอันตรายทั้งในและนอกเวลาทำงาน การคลอดบุตร ทูพพลภาพ การว่างงาน ชราภาพ และเสียชีวิต เงินดังกล่าว เช่น เงินสมทบกองทุนประกันสังคม กองทุนเงินทดแทน กองทุนสำรองเลี้ยงชีพ เป็นต้น

**2.3.9 ค่าซื้อวัตถุดิบและวัสดุประกอบที่ใช้ในการผลิต** หมายถึง มูลค่าของวัตถุดิบและส่วนประกอบที่สถานประกอบการจัดซื้อ หรือได้รับมาจากสำนักงานใหญ่ ในระหว่างเดือนมกราคม - เดือนธันวาคม 2559 เพื่อใช้ในการผลิต โดยสถานประกอบการเอง หรือจ้างสถานประกอบการอื่นหรือผู้อื่นทำการผลิต มูลค่าดังกล่าวเป็นมูลค่าที่นำส่งถึงสถานประกอบการ ซึ่งรวมค่าภาษีขาเข้า ค่าขนส่ง ค่าประกันภัย ค่าบรรจุหีบห่อ เป็นต้น

**2.3.10 ค่าเชื้อเพลิง** หมายถึง มูลค่าของเชื้อเพลิงทุกชนิดที่ซื้อมา เพื่อใช้เป็นเชื้อเพลิงสำหรับพลังงานและความร้อน **ไม่รวม เชื้อเพลิงที่เป็นส่วนประกอบของผลิตภัณฑ์ หรือที่ใช้ในการผลิตกระแสไฟฟ้า หรือเชื้อเพลิงที่ได้จากผลพลอยได้ของกิจกรรมการผลิต เช่น ขี้เถ้า** เป็นต้น

**2.3.11 ค่าไฟฟ้าที่ใช้ในการผลิต** คือมูลค่าไฟฟ้าทั้งหมดที่สถานประกอบการซื้อมา ระหว่างเดือนมกราคม - เดือนธันวาคม 2559 รวมทั้งค่าไฟฟ้าที่ได้รับจากหน่วยพลังงานของสถานประกอบการอื่นแต่อยู่ในเครือข่ายกัน โดยจะต้องประมาณมูลค่าเหมือนกับการซื้อขายโดยปกติ

**2.3.12 ค่าใช้จ่ายในการบำรุงรักษาและซ่อมแซมเครื่องจักร เครื่องมือฯ** หมายถึง มูลค่าของค่าใช้จ่ายทั้งหมดที่ใช้ในการซ่อมแซมและบำรุงอาคาร และสินทรัพย์ถาวรอื่น เพื่อให้อยู่ในสภาพที่

ดีใช้งานต่อไปได้ ทั้งนี้ให้รวมค่าใช้จ่ายในการบำรุงรักษา ซ่อมแซมที่จัดทำโดยสถานประกอบการที่อยู่ในเครือเดียวกันและให้ประมาณมูลค่าในการซ่อมแซมเหมือนกับการว่าจ้างสถานประกอบการอื่นหรือผู้อื่น

**2.3.13 ค่าซื้อสินค้าที่ซื้อมาจำหน่ายในสภาพเดิม** หมายถึง มูลค่าในการซื้อสินค้าเพื่อนำมาจำหน่ายในสภาพเดิม โดยไม่มีการเปลี่ยนแปลงสภาพ

**2.3.14 ค่าจ้างเหมาจ่ายให้สถานประกอบการอื่นผลิตสินค้าให้** โดยสถานประกอบการจัดทำวัสดุให้ หมายถึง จำนวนเงินที่จ่ายเป็นค่าจ้างให้กับสถานประกอบการอื่น เพื่อทำการผลิตสินค้า โดยวัตถุดิบและส่วนประกอบในการผลิตเป็นของสถานประกอบการผู้จ้าง

**2.3.15 ค่าธรรมเนียมที่จ่ายสำหรับลูกจ้าง (แรงงานเช่า)** หมายถึง ค่าตอบแทนแรงงานของลูกจ้างเช่าที่สถานประกอบการผลิตจ่ายให้กับสำนักจัดหางาน

**2.3.16 วัตถุดิบและสินค้าคงเหลือ** หมายถึง มูลค่าของวัตถุดิบและวัสดุประกอบที่ใช้ในการผลิตและสินค้าคงเหลือซึ่งสถานประกอบการเป็นเจ้าของหรือควบคุมดูแลอยู่ ณ วันที่ 1 มกราคม และ วันที่ 31 ธันวาคม 2559 วัตถุดิบและสินค้าคงเหลือเหล่านี้อาจจะเก็บไว้ที่สถานประกอบการ หรือที่หน่วยงานช่วยเสริม 7 ที่โกดังสินค้า

มูลค่าคงเหลือต้นปี คือ มูลค่าของสินค้า วัตถุดิบ และวัสดุประกอบฯ ที่เหลือมาจากปีก่อนเมื่อ 1 มกราคม 2559

มูลค่าคงเหลือปลายปี คือ มูลค่าของสินค้า วัตถุดิบและวัสดุประกอบฯ ที่เหลืออยู่เมื่อ 31 ธันวาคม 2559

**2.3.17 ส่วนเปลี่ยนแปลงมูลค่าสินค้าวัตถุดิบและวัสดุประกอบฯ คงเหลือ** หมายถึง ผลต่างระหว่างมูลค่าคงเหลือปลายปีและมูลค่าคงเหลือต้นปี (มูลค่าปลายปี – มูลค่าต้นปี)

**2.3.18 ค่าใช้จ่ายในการบริหารและดำเนินการของสถานประกอบการ** หมายถึง ค่าใช้จ่ายในการดำเนินกิจการต่างๆ ของสถานประกอบการ เช่น ค่าเช่าที่ดิน ค่าเช่าอาคารและที่ดินค่าเสื่อมราคาสินทรัพย์ถาวรทุกประเภท ค่าน้ำประปา ค่าไฟฟ้า (ไม่รวมค่าไฟฟ้าที่ใช้ในการผลิต) ค่าไปรษณีย์ ค่าโทรเลข ค่าโทรศัพท์ ค่าทำบัญชี ค่าปรึกษา ค่าดอกเบี้ยจ่าย หนี้สูญ ค่าภาษี ค่าโฆษณา ค่านายหน้า และอื่นๆ เป็นต้น

**2.3.19 มูลค่าขายผลผลิต** หมายถึง มูลค่าการจำหน่ายผลิตภัณฑ์ที่สถานประกอบการผลิตขึ้นเองและ/หรือที่สถานประกอบการอื่นผลิตให้ โดยสถานประกอบการเป็นผู้จ่ายค่าวัสดุและวัสดุประกอบที่ใช้ในการผลิตในระหว่างเดือนมกราคม – เดือนธันวาคม 2559 ทั้งนี้ให้รวมมูลค่าผลผลิตที่สถานประกอบการผลิตเพื่อใช้เอง หรือให้คนทำงาน เป็นส่วนหนึ่งของค่าตอบแทนแรงงานผลผลิตที่จัดส่งให้สำนักงานใหญ่ สำนักงานสาขา หรือสำนักงานขายของโรงงาน และรายรับจากการขายผลพลอยได้และเศษวัสดุ

**2.3.20 รายรับจากการขายสินค้าที่ซื้อมาจำหน่ายในสภาพเดิม** หมายถึง จำนวนเงินที่สถานประกอบการได้รับจากการขายสินค้าที่ซื้อมาจำหน่าย โดยไม่มีการเปลี่ยนแปลงสภาพ

**2.3.21 รายรับจากการรับจ้างเหมาทำการผลิตสินค้าให้สถานประกอบการอื่น** โดยสถานประกอบการเป็นผู้จัดทำวัสดุให้ หมายถึง จำนวนเงินที่ได้รับจากผู้จ้างในการรับจ้างเหมาทำการผลิตสินค้า โดยผู้จ้างจัดทำวัสดุให้ ถ้าเป็นการรับจ้างเหมาผลิตสินค้าให้สถาน

ประกอบการในเครือเดียวกันให้คิดค่าบริการในการผลิตตามราคาตลาด หรือคิดจากค่าใช้จ่ายต่างๆ ที่เกิดขึ้นจริงในกระบวนการผลิต **โดยไม่รวมค่าวัสดุที่ผู้จ้างจัดหาให้**

**2.3.22 รายรับจากการให้บริการบำรุงรักษา ซ่อมแซมและติดตั้งให้แก่สถานประกอบการอื่น** หมายถึง จำนวนเงินที่สถานประกอบการได้รับจากการให้บริการ บำรุงรักษา ซ่อมแซมและติดตั้งเครื่องจักรหรือโรงงานให้กับสถานประกอบการอื่นหรือลูกค้า สำหรับค่าบริการในการให้บริการแก่สถานประกอบการอื่นในเครือเดียวกัน ให้คิดมูลค่าการบริการโดยรวมค่าแรงงาน ค่าดำเนินการ และค่าวัสดุที่ใช้ในการให้บริการ

**2.3.23 รายรับอื่นๆ** หมายถึง มูลค่ารายรับอื่นๆ ของสถานประกอบการ เช่น รายรับจากการขายกากของเสียหรือวัสดุเหลือใช้ของสถานประกอบการ และค่าขายกระแสไฟฟ้า เป็นต้น

**2.3.24 มูลค่าตามบัญชีของสินทรัพย์ถาวร** หมายถึง มูลค่าสุทธิของสินทรัพย์ถาวรตามบัญชีเมื่อได้หักค่าเสื่อมราคา ค่าสึกหรอตามระยะเวลาการใช้จนถึงวันสิ้นปี สินทรัพย์ถาวร ได้แก่ ที่ดิน อาคาร เครื่องจักรและเครื่องมือ ยานพาหนะ เครื่องใช้สำนักงาน เป็นต้น มูลค่าสินทรัพย์ถาวรรวมถึงมูลค่าการต่อเติมดัดแปลง และปรับปรุงสินทรัพย์ถาวรในระหว่างเดือนมกราคม – เดือนธันวาคม 2559 เพื่อยืดอายุการใช้งาน หรือเพิ่มประสิทธิภาพการทำงาน

### 2.3.25 มูลค่าเพิ่ม

คำนวณโดย : มูลค่าเพิ่ม = มูลค่าผลผลิต - ค่าใช้จ่ายชั้นกลาง

**มูลค่าผลผลิต** หมายถึง รายรับของสถานประกอบการในรอบปี 2559 ซึ่งได้แก่

- 1) มูลค่าขายผลผลิต

- 2) รายรับจากการขายสินค้าที่ซื้อมาจำหน่ายในสภาพเดิม

- 3) รายรับจากการรับจ้างเหมาทำการผลิตสินค้าให้สถานประกอบการอื่น โดยสถานประกอบการจัดหาวัสดุให้

- 4) รายรับจากการให้บริการบำรุงรักษา ซ่อมแซม และติดตั้งให้แก่สถานประกอบการอื่น

- 5) รายรับจากการให้เช่าอาคาร อาคารพร้อมที่ดิน ยานพาหนะ เครื่องจักรและเครื่องมือ ฯลฯ และรายรับอื่นๆ

- 6) ส่วนเปลี่ยนแปลงมูลค่าสินค้าคงเหลือ

**ค่าใช้จ่ายชั้นกลาง** หมายถึง รายจ่ายที่ใช้ในการดำเนินการในขบวนการผลิตของสถานประกอบการในรอบปี 2559 ซึ่งได้แก่

- 1) ค่าซื้อวัตถุดิบและวัสดุประกอบที่ใช้ในการผลิต

- 2) ค่าใช้จ่ายในการผลิต (ค่าเชื้อเพลิง และค่าไฟฟ้าที่ใช้ในการผลิต ค่าติดตั้งซ่อมแซม และบำรุงรักษาสินค้าที่จำหน่ายให้ลูกค้า ค่าติดตั้งซ่อมแซมและบำรุงรักษาเครื่องจักร เครื่องมือฯ และค่าใช้จ่ายในการผลิตอื่นๆ)

- 3) ค่าซื้อสินค้าที่ซื้อมาจำหน่ายในสภาพเดิม

- 4) ค่าจ้างเหมาจ่ายให้สถานประกอบการอื่นผลิตสินค้าให้ โดยสถานประกอบการจัดหาวัสดุให้

- 5) ค่าธรรมเนียมที่จ่ายสำหรับลูกจ้างเช่า (แรงงานเช่า)

- 6) ค่าใช้จ่ายในการขายของสถานประกอบการ (ค่าโฆษณา ค่าขนส่งสินค้าที่ขาย ค่านายหน้า ค่าประกันภัยและค่าใช้จ่ายในการขายอื่นๆ)

- 7) ค่าใช้จ่ายในการบริหารและดำเนินงานของสถานประกอบการ (ค่าใช้จ่ายในการบริหารและดำเนินงานฯ หักด้วยค่าเช่าที่ดิน ค่าดอกเบี้ยยจ่าย หนี้สูญ และขาดทุนจากการเปลี่ยนแปลงอัตราแลกเปลี่ยนฯ)

8) ส่วนเปลี่ยนแปลงมูลค่าวัตถุดิบ และวัสดุประกอบฯ คงเหลือ

## 2.4 แผนการสุ่มตัวอย่าง

### 2.4.1 สถานประกอบการที่มี คนทำงาน 1 - 10 คน

แผนการสุ่มตัวอย่างที่ใช้เป็นแบบ Stratified Systematic Sampling โดยมีประเภทมาตรฐานอุตสาหกรรม (ประเทศไทย) ปี ๒๕๖๖ (Thailand Standard Industrial Classification<sup>3</sup> TSIC 2009) ในระดับกิจกรรมเป็นสตราตัม มีทั้งสิ้น 409 สตราตัม ขนาดของสถานประกอบการเป็นสตราตัมย่อย (มี 2 ขนาด คือจำนวนคนทำงาน 1 – 5 คน และ 6 – 10 คน) หรือ 2 สตราตัม และสถานประกอบการเป็นหน่วยตัวอย่าง ซึ่งในการเลือกสถานประกอบการตัวอย่างในแต่ละสตราตัมและสตราตัมย่อย อย่างอิสระต่อกันด้วยวิธีการเลือกตัวอย่างแบบมีระบบ

### 2.4.2 สถานประกอบการที่มี คนทำงานตั้งแต่ 11 คนขึ้นไป

กำหนดให้ทุกสถานประกอบการเป็นหน่วยตัวอย่างและให้ทำการแจกนับสถานประกอบการทุกแห่ง ซึ่งวัดด้วยคนทำงานมี 10 ขนาด (ที่มีคนทำงาน 11 – 15 คน 16 – 20 คน 21 – 25 คน 26 – 30 คน 31 – 50 คน 51 – 100 คน 101 – 200 คน 201 – 500 คน 501 – 1,000 คน และที่มีคนทำงานตั้งแต่ 1,000 คน ขึ้นไป)

## 2.5 รายการข้อมูลที่เก็บรวบรวม

สำหรับแบบสอบถามที่ใช้ในการสัมภาษณ์ และบันทึกรายละเอียดข้อมูลของสถานประกอบการที่อยู่ในข่ายการสำมะโนนี้ประกอบด้วย

1) ข้อมูลทั่วไปของสถานประกอบการ ได้แก่ ชื่อและที่ตั้งสถานประกอบการ ประเภทอุตสาหกรรมการผลิตของสถานประกอบการ

รูปแบบการจัดตั้งตามกฎหมาย รูปแบบการจัดตั้งทางเศรษฐกิจ ระยะเวลาในการดำเนินกิจการทุนจดทะเบียน การมีต่างประเทศร่วมลงทุนหรือถือหุ้น การส่งผลผลิตออกไปจำหน่ายต่างประเทศ การใช้วัตถุดิบหรือวัสดุประกอบการผลิตที่มาจากต่างประเทศ และอัตราการใช้กำลังการผลิต

- 2) คนทำงาน ลูกจ้างและค่าตอบแทนแรงงาน
- 3) ต้นทุนการผลิต และค่าใช้จ่ายในการดำเนินกิจการ
- 4) ผลผลิตและรายรับ
- 5) วัตถุดิบและสินค้าคงเหลือต้นงวดและปลายงวด
- 6) สินทรัพย์ถาวรของสถานประกอบการ
- 7) การทำธุรกรรมเกี่ยวกับสินค้าและบริการกับต่างประเทศ
- 8) การมีการใช้เทคโนโลยีสารสนเทศ และการสื่อสารในสถานประกอบการ เป็นต้น

## 2.6 การเก็บรวบรวมข้อมูลรายละเอียด

2.6.1 วิธีการเก็บรวบรวมข้อมูล โดยใช้วิธีการส่งเจ้าหน้าที่ ซึ่งเป็นข้าราชการและลูกจ้างของสำนักงานสถิติแห่งชาติออกไปทำการสัมภาษณ์เจ้าของ ผู้ประกอบการหรือผู้แทนที่สถานประกอบการมอบหมายให้เป็นผู้ให้ข้อมูล

2.6.2 คาบเวลาการปฏิบัติงาน การเก็บรวบรวมข้อมูลระหว่าง เมษายน – กรกฎาคม 2560

2.6.3 การอบรม การอบรมการปฏิบัติงานโครงการสำมะโนอุตสาหกรรม พ.ศ. 2560 การเก็บรวบรวมข้อมูลรายละเอียด แบ่งเป็น 3 ระดับ ดังนี้

- 1) ระดับสถิติจังหวัด เจ้าหน้าที่โครงการ เป็นผู้อบรมชี้แจงเกี่ยวกับแผนงาน แนวทางการบริหารโครงการและวิธีการปฏิบัติงาน
- 2) ระดับเจ้าหน้าที่ผู้อบรม เจ้าหน้าที่โครงการเป็นผู้อบรมชี้แจงเกี่ยวกับรายละเอียดของ



การปฏิบัติงานในขั้นตอนต่างๆ เช่น วิธีการเก็บรวบรวมข้อมูล การประมวลผลข้อมูล และการนำเสนอผลข้อมูล ให้กับเจ้าหน้าที่ผู้อบรม ซึ่งเป็นข้าราชการในส่วนกลางและส่วนภูมิภาค เพื่อทำหน้าที่อบรมเจ้าหน้าที่วิชาการและเจ้าหน้าที่ผู้ปฏิบัติงานเก็บรวบรวมข้อมูล

3) ระดับเจ้าหน้าที่วิชาการและเจ้าหน้าที่ผู้ปฏิบัติงานเก็บรวบรวมข้อมูล เจ้าหน้าที่ผู้อบรมจะเป็นผู้อบรมชี้แจงเกี่ยวกับรายละเอียดของการปฏิบัติงานในขั้นตอนต่างๆ ให้กับเจ้าหน้าที่วิชาการ และเจ้าหน้าที่ผู้ปฏิบัติงานเก็บรวบรวมข้อมูล ซึ่งเป็นข้าราชการ พนักงานราชการ หรือลูกจ้างชั่วคราว ทั้งส่วนกลางและส่วนภูมิภาค

## 2.7 การประมวลผลข้อมูล

การประมวลผลข้อมูลทุกขั้นตอน และการจัดทำรายงานผลระดับจังหวัด ดำเนินการที่สำนักงานสถิติจังหวัด โดยสำนักงานสถิติแห่งชาติในส่วนกลางให้การสนับสนุนทางด้านวิชาการ เช่น การจัดทำโปรแกรมสำหรับการบันทึกข้อมูลและการประมวลผลข้อมูล และการจัดทำต้นแบบตารางเสนอผลและรายงานผล เป็นต้น สำหรับข้อมูลพื้นฐานระดับภาคและทั่วราชอาณาจักร จะทำการประมวลผลข้อมูลและจัดทำรายงานที่สำนักงานสถิติแห่งชาติในส่วนกลาง

## 2.8 การปิดตัวเลข

ผลรวมของแต่ละจำนวนอาจไม่เท่ากับยอดรวม ทั้งนี้เนื่องจากการปัดเศษ

## 2.9 ความคลาดเคลื่อนของข้อมูล

ข้อมูลที่น่าเสนอไว้ในรายงานฉบับนี้อาจจะมีความคลาดเคลื่อนอยู่บ้าง ความคลาดเคลื่อนดังกล่าวเป็นความคลาดเคลื่อนจากการสุ่มตัวอย่าง (Sampling error) และความคลาดเคลื่อนที่ไม่ได้เกิดจากการสุ่มตัวอย่าง (Non-Sampling error) เช่น ผู้ตอบไม่ให้ข้อมูลตามความเป็นจริง ข้อมูลในแบบสอบถามไม่ครบถ้วน การลงรหัสผิดพลาดหรือการบันทึกข้อมูลผิดพลาด เป็นต้น อย่างไรก็ตามสำนักงานสถิติแห่งชาติได้พยายามควบคุมให้ข้อมูลมีความคลาดเคลื่อนน้อยที่สุด จึงขอให้ผู้ใช้ข้อมูลใช้ข้อมูลด้วยความระมัดระวังตามสมควร

## 2.10 การนำเสนอผลข้อมูล

การจัดทำรายงานผลสำมะโนอุตสาหกรรม พ.ศ. 2560 การเก็บรวบรวมข้อมูลรายละเอียด ดังนี้

- 1) รายงานผลเบื้องต้นระดับภาค และทั่วราชอาณาจักร
- 2) รายงานผลระดับจังหวัด จำนวน 77 ฉบับ
- 3) รายงานผลระดับภาคและทั่วราชอาณาจักร จำนวน 7 ฉบับ ได้แก่ กรุงเทพมหานคร ปริมณฑล ภาคกลาง ภาคเหนือ ภาคตะวันออกเฉียงเหนือ ภาคใต้ และทั่วราชอาณาจักร

## บทที่ 3 ผลการสำมะโน

### 3.1 ข้อมูลทั่วไปของสถานประกอบการอุตสาหกรรม การผลิต

#### 3.1.1 จำนวนสถานประกอบการ

ผลจากสำมะโนอุตสาหกรรม พ.ศ. 2560 ของจังหวัดประจวบคีรีขันธ์ มีจำนวนทั้งสิ้น 2,034 แห่ง พบว่า ส่วนใหญ่เป็นสถานประกอบการที่ตั้งอยู่ในอำเภอหัวหิน จำนวน 479 แห่ง คิดเป็นร้อยละ 23.5 รองลงมาคือ อำเภอเมืองประจวบคีรีขันธ์ จำนวน 402 แห่ง คิดเป็น

ร้อยละ 19.8 อำเภอบางสะพาน จำนวน 283 แห่ง คิดเป็นร้อยละ 13.9 อำเภอทับสะแก จำนวน 263 แห่ง คิดเป็นร้อยละ 12.9 อำเภอปราณบุรี จำนวน 248 แห่ง คิดเป็นร้อยละ 12.2 อำเภอกุยบุรี จำนวน 178 แห่ง คิดเป็นร้อยละ 8.8 อำเภอสามร้อยยอด จำนวน 120 แห่ง คิดเป็นร้อยละ 5.9 และอำเภอบางสะพานน้อย จำนวน 61 แห่ง คิดเป็น ร้อยละ 3.0 ตามลำดับ (ตาราง 3.1)

ตาราง 3.1 จำนวนและร้อยละของสถานประกอบการอุตสาหกรรมการผลิต จำแนกตามอำเภอ

อำเภอ	จำนวน	ร้อยละ
รวม	2,034	100.0
เมืองประจวบคีรีขันธ์	402	19.8
กุยบุรี	178	8.8
ทับสะแก	263	12.9
บางสะพาน	283	13.9
บางสะพานน้อย	61	3.0
ปราณบุรี	248	12.2
หัวหิน	479	23.5
สามร้อยยอด	120	5.9

#### 3.1.2 หมวดย่อยอุตสาหกรรม

ผลจากสำมะโนอุตสาหกรรม พ.ศ. 2560 การเก็บรวบรวมข้อมูลรายละเอียด : การแฉงนับ เมื่อพิจารณาจำนวนสถานประกอบการ ตามหมวดย่อยอุตสาหกรรม พบว่า สถานประกอบการ อุตสาหกรรมผลิตที่ตั้งอยู่ในจังหวัดประจวบคีรีขันธ์ ส่วนใหญ่ (ร้อยละ 40.7) ประกอบอุตสาหกรรมการผลิตผลิตภัณฑ์ อาหาร 827 แห่ง รองลงมา คือ การผลิตผลิตภัณฑ์โลหะ ประดิษฐ์ (ยกเว้นเครื่องจักรและอุปกรณ์) ร้อยละ 13.5 หรือ 275 แห่ง อุตสาหกรรมการผลิตเสื้อผ้า

เครื่องแต่งกาย ร้อยละ 12.6 หรือ 257 แห่ง การผลิตผลิตภัณฑ์อื่นๆ การผลิตสิ่งทอ มีอัตราที่เท่ากัน คือ ร้อยละ 4.9 หรือ 100 และ 99 แห่ง ตามลำดับ การผลิตผลิตภัณฑ์อื่นๆ ที่ทำจากแร่ อโลหะ มีอัตราร้อยละ 4.4 หรือ 89 แห่ง ส่วนการผลิตไม้ และผลิตภัณฑ์ไม้และไม้ก๊อก (ยกเว้นเฟอร์นิเจอร์) การผลิตสิ่งของจากฟางและวัสดุถักสาน อื่นๆ ร้อยละ 3.4 หรือ 70 แห่ง สำหรับหมวดย่อย อื่น ๆ นอกเหนือจากที่กล่าวมาข้างต้น แต่ละหมวดย่อยมีส่วนต่ำกว่าร้อยละ 3.0 (ตาราง 3.2)

ตาราง 3.2 จำนวนและร้อยละของสถานประกอบการอุตสาหกรรมการผลิต จำแนกตามหมวดย่อยอุตสาหกรรมและขนาดของสถานประกอบการ

หมวดย่อยอุตสาหกรรม	รวม	ขนาดของสถานประกอบการ					
		1 – 15 คน	16 – 25 คน	26 – 30 คน	31 – 50 คน	51 – 200 คน	มากกว่า 200 คน
รวม	2,034	1,953	24	5	12	20	20
	100.0	96.0	1.2	0.2	0.6	1.0	1.0
การผลิตผลิตภัณฑ์อาหาร	827	778	9	2	8	14	16
	100.0	94.1	1.1	0.2	1.0	1.7	1.9
การผลิตเครื่องตี	52	52	-	-	-	-	-
	100.0	100.0	-	-	-	-	-
การผลิตสิ่งทอ	99	94	4	1	-	-	-
	100.0	95.0	4.0	1.0	-	-	-
การผลิตเสื้อผ้าเครื่องแต่งกาย	257	256	-	-	-	1	-
	100.0	99.6	-	-	-	0.4	-
การผลิตเครื่องหนังและผลิตภัณฑ์ที่เกี่ยวข้อง	5	5	-	-	-	-	-
	100.0	100.0	-	-	-	-	-
การผลิตไม้และผลิตภัณฑ์จากไม้และไม้ก๊อก (ยกเว้นเฟอร์นิเจอร์) การผลิตสิ่งของจากฟางและวัสดุจากสิ่งอื่น ๆ	70	70	-	-	-	-	-
	100.0	100.0	-	-	-	-	-
การผลิตกระดาษและผลิตภัณฑ์กระดาษ การพิมพ์และการผลิตซ้ำสื่อบันทึกข้อมูล และการจัดพิมพ์จำหน่ายหรือเผยแพร่	49	46	1	-	-	2	-
	100.0	93.8	2.1	-	-	4.1	-
การผลิตถ่านโค้กและผลิตภัณฑ์ที่ได้จากการถลุงบิตูรลียม การผลิตเคมีภัณฑ์และผลิตภัณฑ์เคมี	17	15	1	1	-	-	-
	100.0	88.2	5.9	5.9	-	-	-
การผลิตผลิตภัณฑ์ยางและพลาสติก	59	58	-	-	1	-	-
	100.0	98.3	-	-	1.7	-	-
การผลิตผลิตภัณฑ์อื่นๆ ที่ทำจากแร่โลหะ	89	80	7	1	1	-	-
	100.0	89.9	7.9	1.1	1.1	-	-
การผลิตโลหะขั้นมูลฐาน	8	2	1	-	-	1	4
	100.0	25.0	12.5	-	-	12.5	50.0
การผลิตผลิตภัณฑ์โลหะประดิษฐ์ (ยกเว้นเครื่องจักรและอุปกรณ์)	275	274	-	-	1	-	-
	100.0	99.6	-	-	0.4	-	-
การผลิตอุปกรณ์ไฟฟ้า และการผลิตเครื่องจักรและเครื่องมือ ซึ่งมีได้จัดประเภทไว้ที่อื่น	4	3	-	-	-	1	-
	100.0	75.0	-	-	-	25.0	-
การผลิตยานยนต์ รถพ่วง และรถกึ่งพ่วง	28	28	-	-	-	-	-
	100.0	100.0	-	-	-	-	-
การผลิตอุปกรณ์ขนส่งอื่นๆ	13	13	-	-	-	-	-
	100.0	100.0	-	-	-	-	-
การผลิตเฟอร์นิเจอร์	33	33	-	-	-	-	-
	100.0	100.0	-	-	-	-	-
การผลิตผลิตภัณฑ์อื่นๆ	100	99	1	-	-	-	-
	100.0	99.0	1.0	-	-	-	-
การซ่อมและการติดตั้งเครื่องจักรและอุปกรณ์	43	42	-	-	-	1	-
	100.0	97.7	-	-	-	2.3	-
การจัดการน้ำเสีย และการเก็บรวบรวมของเสีย การบำบัด และการกำจัดของเสีย รวมถึงการนำของเสียกลับมาใช้ใหม่	6	5	-	-	1	-	-
	100.0	83.3	-	-	16.7	-	-

หมายเหตุ : - ไม่มีข้อมูล หรือข้อมูลมีค่าเป็น 0 หรือมีข้อมูลจำนวนน้อย

### 3.1.3 ขนาดของสถานประกอบการ

เมื่อพิจารณาขนาดของสถานประกอบการ ส่วนใหญ่ เป็นสถานประกอบการขนาดเล็ก (คนทำงาน 1-15 คน) จำนวน 1,953 แห่ง หรือร้อยละ 96.0 รองลงมา เป็นสถานประกอบการที่มีคนทำงาน 16-25 คน จำนวน 24 แห่ง หรือร้อยละ 1.2 ส่วนสถานประกอบการที่มีคนทำงาน 51-200 คน และสถานประกอบการขนาดใหญ่ (คนทำงานมากกว่า 200 คน) มีสัดส่วนเท่ากันหรือร้อยละ 1.0 สำหรับสถานประกอบการที่มีคนทำงาน 26-50 คน มีเพียงร้อยละ 0.8 (ตาราง 3.3)

### 3.1.4 รูปแบบการจัดตั้งตามกฎหมาย

สำหรับรูปแบบการจัดตั้งตามกฎหมายจากสถานประกอบการ จำนวน 2,034 แห่ง พบว่า ส่วนใหญ่มีรูปแบบเป็นส่วนบุคคลสูงถึงร้อยละ 92.4 รูปแบบบริษัทจำกัด

บริษัทจำกัด (มหาชน) ร้อยละ 4.5 รูปแบบห้างหุ้นส่วนจำกัด ห้างหุ้นส่วนสามัญนิติบุคคล ร้อยละ 1.7 และร้อยละ 1.4 เป็นการจัดตั้งในรูปแบบของส่วนราชการ รัฐวิสาหกิจ สหกรณ์ กลุ่มแม่บ้าน สมาคม มูลนิธิ และอื่น ๆ (ตาราง 3.3)

### 3.1.5 ระยะเวลาในการดำเนินการ

ระยะเวลาดำเนินกิจการหรืออายุของกิจการ แสดงให้เห็นว่า สถานประกอบการในจังหวัดประจวบคีรีขันธ์ส่วนใหญ่ ประมาณร้อยละ 33.3 เป็นสถานประกอบการที่ดำเนินกิจการน้อยกว่า 5 ปี รองลงมาเป็นสถานประกอบการที่ดำเนินกิจการระหว่าง 10-19 ปี และ 5-9 ปี ร้อยละ 27.2 และ ร้อยละ 21.5 ตามลำดับ สำหรับสถานประกอบการที่ดำเนินกิจการระหว่าง 20-29 ปี และตั้งแต่ 30 ปี ขึ้นไป มีประมาณร้อยละ 10.6 และ 7.4 ตามลำดับ (ตาราง 3.3)

ตาราง 3.3 จำนวนและร้อยละสถานประกอบการอุตสาหกรรมการผลิต จำแนกตามลักษณะของสถานประกอบการ

ลักษณะของสถานประกอบการ	จำนวน	ร้อยละ
<b>รวม</b>	<b>2,034</b>	<b>100.0</b>
<b>ขนาดของสถานประกอบการ</b>		
1 – 15 คน	1,953	96.0
16 – 25 คน	24	1.2
26 – 30 คน	5	0.2
31 – 50 คน	12	0.6
51 – 200 คน	20	1.0
มากกว่า 200 คน	20	1.0
<b>รูปแบบการจัดตั้งตามกฎหมาย</b>		
ส่วนบุคคล	1,879	92.4
ห้างหุ้นส่วนจำกัด ห้างหุ้นส่วนสามัญนิติบุคคล	35	1.7
บริษัทจำกัด บริษัทจำกัด (มหาชน)	92	4.5
ส่วนราชการ รัฐวิสาหกิจ สหกรณ์ กลุ่มแม่บ้าน สมาคม มูลนิธิและอื่นๆ	28	1.4
<b>รูปแบบการจัดตั้งทางเศรษฐกิจ</b>		
สำนักงานแห่งเดียว	1,998	98.2
สำนักงานใหญ่	6	0.3
สำนักงานสาขา	30	1.5
<b>ระยะเวลาในการดำเนินการ</b>		
น้อยกว่า 5 ปี	678	33.3
5 – 9 ปี	438	21.5
10 – 19 ปี	553	27.2
20 – 29 ปี	215	10.6
ตั้งแต่ 30 ปีขึ้นไป	150	7.4

### 3.2 ข้อมูลสถิติที่สำคัญ จำแนกตามขนาดของสถานประกอบการและหมวดย่อยอุตสาหกรรม

#### 3.2.1 คนทำงานและค่าตอบแทนแรงงาน

##### 1) จำนวนคนทำงาน

จากสถานประกอบการที่แจงนับทั้งสิ้น จำนวน 2,034 แห่ง มีคนทำงานทั้งสิ้น 23,117 คน ส่วนใหญ่ เป็นคนทำงานที่ปฏิบัติงานอยู่ในสถานประกอบการขนาดใหญ่ (คนทำงานมากกว่า 200 คน) จำนวน 14,099 คน หรือร้อยละ 61.0 รองลงมาปฏิบัติงานในสถานประกอบการขนาดเล็ก (คนทำงาน 1-15 คน) จำนวน 6,226 คน หรือร้อยละ 26.9

เมื่อพิจารณาการทำงานตามหมวดอุตสาหกรรม พบว่า ส่วนใหญ่ เป็นคนทำงานที่ปฏิบัติงานในสถานประกอบการที่เป็นอุตสาหกรรมการผลิตผลิตภัณฑ์อาหาร จำนวน 16,488 คน หรือร้อยละ 71.3 รองลงมาปฏิบัติงานในสถานประกอบการการผลิตโลหะขั้นมูลฐาน จำนวน 2,340 คน คิดเป็นร้อยละ 10.1 และสถานประกอบการการผลิตผลิตภัณฑ์โลหะประดิษฐ์ (ยกเว้นเครื่องจักรและอุปกรณ์) จำนวน 833 คน หรือร้อยละ 3.6 ส่วนที่เหลือทำงานอยู่ในอุตสาหกรรมการผลิตในหมวดอื่นๆ นอกเหนือจากนี้ (ตาราง 3.4)

##### 2) จำนวนลูกจ้าง

ด้านการจ้างงาน พบว่า มีลูกจ้างปฏิบัติงานอยู่ในสถานประกอบการทั้งสิ้น 19,962 คน ส่วนใหญ่เป็นลูกจ้างที่ปฏิบัติงานในสถานประกอบการขนาดใหญ่ที่มีคนทำงานมากกว่า 200 คน จำนวน 14,096 คน หรือร้อยละ 70.6 รองลงมาปฏิบัติงานในสถานประกอบการขนาดเล็กที่มีคนทำงาน 1-15 คน จำนวน 3,100 คน หรือร้อยละ 15.5

สำหรับการจ้างงานในแต่ละหมวดอุตสาหกรรมพบว่า ลูกจ้างที่ปฏิบัติงานอยู่ในอุตสาหกรรมการผลิตผลิตภัณฑ์อาหารมากที่สุด จำนวน 14,873 คน หรือร้อยละ 74.5 รองลงมาเป็นลูกจ้างที่ปฏิบัติงานอยู่ในอุตสาหกรรมการผลิตโลหะขั้นมูลฐาน จำนวน 2,339 คน หรือร้อยละ 11.7 สำหรับลูกจ้างที่ปฏิบัติงานอยู่ในอุตสาหกรรม

การผลิตผลิตภัณฑ์โลหะประดิษฐ์ (ยกเว้นเครื่องจักรและอุปกรณ์) และอุตสาหกรรมการผลิตผลิตภัณฑ์อื่นๆ ที่ทำจากแร่โลหะ ร้อยละ 2.6 และ 2.2 ตามลำดับ ในขณะที่สถานประกอบการอุตสาหกรรมการผลิตในหมวดอื่นๆ นอกเหนือจากที่กล่าวข้างต้นแต่ละหมวด มีสัดส่วนของลูกจ้างต่ำกว่าร้อยละ 2.0 (ตาราง 3.4)

##### 3) ค่าตอบแทนแรงงาน

ลูกจ้างที่ปฏิบัติงานในสถานประกอบการอุตสาหกรรมการผลิตที่ตั้งอยู่ในจังหวัดประจวบคีรีขันธ์ ได้รับค่าตอบแทนแรงงานรวมทั้งสิ้นประมาณ 2,492.6 ล้านบาท โดยลูกจ้างที่ปฏิบัติงานอยู่ในสถานประกอบการขนาดใหญ่ที่มีคนทำงานมากกว่า 200 คน ได้รับค่าตอบแทนมากที่สุด ประมาณ 1,922.6 ล้านบาท

หากพิจารณาค่าตอบแทนแรงงานตามหมวดอุตสาหกรรมการผลิต พบว่า ลูกจ้างที่ปฏิบัติงานอยู่ในอุตสาหกรรมการผลิตผลิตภัณฑ์อาหารได้รับค่าตอบแทนแรงงานสูงสุดประมาณ 1,901.0 ล้านบาท รองลงมาเป็นลูกจ้างในอุตสาหกรรมการผลิตโลหะขั้นมูลฐานประมาณ 311.6 ล้านบาท อุตสาหกรรมการผลิตผลิตภัณฑ์โลหะประดิษฐ์ (ยกเว้นเครื่องจักรและอุปกรณ์) ประมาณ 57.7 ล้านบาท (ตาราง 3.4)

##### 4) ค่าตอบแทนแรงงานเฉลี่ย

ในปี 2559 ลูกจ้างในอุตสาหกรรมการผลิตในจังหวัดประจวบคีรีขันธ์ ได้รับค่าตอบแทนแรงงานเฉลี่ยต่อคนต่อปีประมาณ 124,868 บาท โดยลูกจ้างที่ปฏิบัติงานอยู่ในสถานประกอบการขนาดใหญ่ที่มีคนทำงานมากกว่า 200 คน ได้รับค่าตอบแทนแรงงานเฉลี่ยต่อคนต่อปีสูงสุดประมาณ 136,395 บาท และหากพิจารณาตามหมวดอุตสาหกรรม พบว่า ลูกจ้างในอุตสาหกรรมการผลิตการผลิตโลหะขั้นมูลฐานได้รับค่าตอบแทนแรงงานเฉลี่ยต่อคนต่อปีมากที่สุด ประมาณ 133,205 บาท รองลงมาเป็นลูกจ้างในอุตสาหกรรมการผลิตผลิตภัณฑ์อาหาร และการซ่อมและติดตั้งเครื่องจักร และอุปกรณ์ซึ่งได้รับค่าตอบแทนแรงงานเฉลี่ยต่อคนต่อปีประมาณ 127,818 บาท และ 123,175 บาทตามลำดับ (ตาราง 3.4)

ตาราง 3.4 คนทำงาน ลูกจ้าง และค่าตอบแทนแรงงาน จำแนกตามขนาดของสถานประกอบการและหมวดย่อยอุตสาหกรรม

ขนาดของสถานประกอบการ/ หมวดย่อยอุตสาหกรรม	จำนวน สถาน ประกอบการ (แห่ง)	คนทำงาน		ลูกจ้าง		ค่าตอบแทนแรงงาน	
		จำนวน (คน)	ร้อยละ	จำนวน (คน)	ร้อยละ	มูลค่า (พันบาท)	เฉลี่ยต่อ คนต่อปี (บาท)
รวม	2,034	23,117	100.0	19,962	100.0	2,492,620.0	124,868.2
<b>ขนาดของสถานประกอบการ</b>							
1 – 15 คน	1,953	6,226	26.9	3,100	15.5	272,997.3	88,063.6
16 – 25 คน	24	489	2.1	470	2.4	45,268.3	96,314.9
26 – 30 คน	5	138	0.6	134	0.7	11,610.7	86,646.3
31 – 50 คน	12	468	2.0	465	2.3	51,469.7	110,687.5
51 – 200 คน	20	1,697	7.4	1,697	8.5	188,652.6	111,168.3
มากกว่า 200 คน	20	14,099	61.0	14,096	70.6	1,922,621.4	136,394.8
<b>หมวดย่อยอุตสาหกรรม</b>							
การผลิตผลิตภัณฑ์อาหาร	827	16,488	71.3	14,873	74.5	1,901,044.6	127,818.5
การผลิตเครื่องดื่มน้ำ	52	299	1.3	237	1.2	22,564.9	95,210.5
การผลิตสิ่งทอ	99	540	2.3	381	1.9	31,280.4	82,100.8
การผลิตเสื้อผ้าเครื่องแต่งกาย	257	512	2.2	218	1.1	23,831.2	109,317.4
การผลิตเครื่องหนังและผลิตภัณฑ์ที่เกี่ยวข้อง	5	12	0.1	6	0.0	552.9	92,150.0
การผลิตไม้และผลิตภัณฑ์จากไม้และไม้ก๊อก (ยกเว้นเฟอร์นิเจอร์) การผลิตสิ่งของ จากฟางและวัสดุจากสานอื่นๆ	70	194	0.8	101	0.5	8,265.0	81,826.7
การผลิตกระดาษและผลิตภัณฑ์กระดาษ การพิมพ์ และการผลิตซ้ำข้อมูลที่ข้อมูล และการ จัดพิมพ์จำหน่ายหรือเผยแพร่	49	268	1.3	194	1.0	19,133.5	98,626.3
การผลิตถ่านโค้กและผลิตภัณฑ์ที่ได้จากการ ถ่านปิโตรเลียม และการผลิตเคมีภัณฑ์และ ผลิตภัณฑ์เคมี	17	99	0.4	81	0.5	6,552.3	80,892.6
การผลิตผลิตภัณฑ์ยางและพลาสติก	59	214	0.9	130	0.7	11,494.4	88,418.5
การผลิตผลิตภัณฑ์อื่นๆ ที่ทำจากแร่โลหะ	89	544	2.3	431	2.2	50,293.4	116,690.0
การผลิตโลหะขั้นมูลฐาน	8	2,340	10.1	2,339	11.7	311,567.5	133,205.4
การผลิตผลิตภัณฑ์โลหะประดิษฐ์ (ยกเว้น เครื่องจักรและอุปกรณ์)	275	833	3.6	519	2.6	57,708.7	111,192.1
การผลิตอุปกรณ์ไฟฟ้าและการผลิตเครื่องจักร และเครื่องมือ ซึ่งมีได้จัดประเภทไว้ในที่อื่น	4	90	0.5	88	0.4	9,955.0	113,125.0
การผลิตยานยนต์ รถพ่วง และรถกึ่งพ่วง	28	61	0.3	26	0.1	2,917.0	112,192.3
การผลิตอุปกรณ์ขนส่งอื่นๆ	13	20	0.1	2	0.0	156.0	78,000.0
การผลิตเฟอร์นิเจอร์	33	102	0.4	63	0.3	6,303.8	100,060.3
การผลิตผลิตภัณฑ์อื่นๆ	100	258	1.1	92	0.5	8,121.3	88,275.0
การซ่อมและการติดตั้งเครื่องจักรและอุปกรณ์	43	178	0.7	121	0.6	14,904.2	123,175.2
การจัดการน้ำเสีย และการเก็บรวบรวมของเสีย การบำบัด และการกำจัดของเสีย รวมถึงการ นำของเสียกลับมาใช้ใหม่	6	65	0.3	60	0.2	5,973.9	99,565.0

หมายเหตุ :- ไม่มีข้อมูล หรือข้อมูลมีค่าเป็น 0 หรือมีข้อมูลจำนวนน้อย

### 3.2.2 มูลค่าผลผลิต ค่าใช้จ่ายชั้นกลาง และมูลค่าเพิ่ม

#### 1) มูลค่าผลผลิต

จากตาราง 3.5 แสดงให้เห็นว่าสถานประกอบการอุตสาหกรรมการผลิตในจังหวัดประจวบคีรีขันธ์ มีมูลค่าผลผลิตรวมทั้งสิ้นประมาณ 49,668.7 ล้านบาท โดยสถานประกอบการที่มีขนาดใหญ่คนทำงานมากกว่า 200 คน มีมูลค่าผลผลิตมากที่สุดประมาณ 39,568.6 ล้านบาท หรือร้อยละ 79.7

เมื่อพิจารณาตามหมวดย่อยอุตสาหกรรมประเภทต่างๆ พบว่า อุตสาหกรรมการผลิตโลหะขั้นมูลฐาน มีมูลค่าผลผลิตมากที่สุดประมาณ 28,607.6 ล้านบาท รองลงมาเป็น อุตสาหกรรมการผลิตผลิตภัณฑ์อาหาร มีมูลค่าผลผลิตรวมทั้งสิ้นประมาณ 18,806.2 ล้านบาท ส่วนอุตสาหกรรมการผลิตผลิตภัณฑ์อื่น ๆ ที่ทำจากแร่โลหะ มีมูลค่าผลผลิตรวมทั้งสิ้นประมาณ 548.1 ล้านบาท (ตาราง 3.5)

#### 2) ค่าใช้จ่ายชั้นกลาง

ในด้านค่าใช้จ่ายชั้นกลางของสถานประกอบการอุตสาหกรรมการผลิตในจังหวัดประจวบคีรีขันธ์ มีจำนวน 39,506.2 ล้านบาท โดยสถานประกอบการขนาดใหญ่ที่มีคนทำงานมากกว่า 200 คน มีค่าใช้จ่ายชั้นกลางมากที่สุด ประมาณ 31,712.4 ล้านบาท รองลงมาเป็นสถานประกอบการที่มีคนทำงานระหว่าง 51-200 คน ประมาณ 5,339.5 ล้านบาท

เมื่อพิจารณาตามหมวดย่อยอุตสาหกรรมประเภทต่างๆ พบว่า อุตสาหกรรมการผลิตโลหะขั้นมูลฐาน มีมูลค่าของค่าใช้จ่ายชั้นกลางมากที่สุดประมาณ 23,020.8 ล้านบาท รองลงมา เป็นอุตสาหกรรมการผลิตผลิตภัณฑ์อาหาร มีค่าใช้จ่ายชั้นกลางประมาณ 14,914.9 ล้านบาท อุตสาหกรรมการผลิตผลิตภัณฑ์อื่นๆ ที่ทำจากแร่โลหะประมาณ

377.9 ล้านบาท ส่วนอุตสาหกรรมประเภทอื่นๆ มีมูลค่าค่าใช้จ่ายชั้นกลางไม่เกิน 183.5 ล้านบาท

#### 3) มูลค่าเพิ่ม

จากตาราง 3.5 แสดงให้เห็นว่าสถานประกอบการอุตสาหกรรมการผลิตในจังหวัดประจวบคีรีขันธ์ มีมูลค่าเพิ่มประมาณ 10,162.4 ล้านบาท

หากพิจารณาตามขนาดของสถานประกอบการ พบว่า สถานประกอบการขนาดใหญ่ที่มีคนทำงานมากกว่า 200 คน มีมูลค่าเพิ่มมากที่สุดประมาณ 7,856.2 ล้านบาท รองลงมา เป็นสถานประกอบการที่มีคนทำงาน 51-200 คน และ สถานประกอบการขนาดเล็กมีคนทำงาน 1-15 ประมาณ 1,018.4 ล้านบาท และ 946.3 ล้านบาท

เมื่อพิจารณาตามหมวดย่อยอุตสาหกรรม จะเห็นว่า อุตสาหกรรมการผลิตโลหะขั้นมูลฐาน มีมูลค่าเพิ่มมากที่สุด ประมาณ 5,586.8 ล้านบาท รองลงมา คือ อุตสาหกรรมการผลิตผลิตภัณฑ์อาหาร 3,891.3 ล้านบาท อุตสาหกรรมการผลิตผลิตภัณฑ์อื่นๆ ที่ทำจากแร่โลหะ ประมาณ 170.2 ล้านบาท ส่วนอุตสาหกรรมประเภทอื่นๆ มีมูลค่าเพิ่มไม่เกิน 88.7 ล้านบาท

เมื่อเปรียบเทียบมูลค่าเพิ่มต่อมูลค่าผลผลิตในแต่ละหมวดอุตสาหกรรม พบว่า สถานประกอบการที่ประกอบอุตสาหกรรมจัดการน้ำเสีย การเก็บรวบรวมของเสีย การบำบัดและการกำจัดของเสีย รวมทั้งการนำของเสียกลับมาใช้ใหม่ มีสัดส่วนมูลค่าเพิ่มต่อมูลค่าผลผลิตสูงสุด ถึงร้อยละ 64.9 รองลงมา คือ อุตสาหกรรมการผลิตเฟอร์นิเจอร์ประมาณ ร้อยละ 53.3 ในขณะที่อุตสาหกรรมการผลิตกระดาษและผลิตภัณฑ์กระดาษ การจัดพิมพ์และการผลิตซ้ำสู่อินเทอร์เน็ตข้อมูล และการพิมพ์การจำหน่ายหรือเผยแพร่มีสัดส่วนของมูลค่าเพิ่มต่อมูลค่าผลผลิตต่ำสุด เพียงร้อยละ 11.7

ตาราง 3.5 มูลค่าผลผลิต ค่าใช้จ่ายขั้นกลาง และมูลค่าเพิ่มของสถานประกอบการอุตสาหกรรมการผลิต จำแนกตามขนาดของสถานประกอบการและหมวดย่อยอุตสาหกรรม

ขนาดของสถานประกอบการ/ หมวดย่อยอุตสาหกรรม	มูลค่าผลผลิต		ค่าใช้จ่ายขั้นกลาง		มูลค่าเพิ่ม		มูลค่าเพิ่มต่อมูลค่าผลผลิต (ร้อยละ)
	มูลค่า (พันบาท)	ร้อยละ	มูลค่า (พันบาท)	ร้อยละ	มูลค่า (พันบาท)	ร้อยละ	
<b>รวม</b>	<b>49,668,660.2</b>	<b>100.0</b>	<b>39,506,219.2</b>	<b>100.0</b>	<b>10,162,441.0</b>	<b>100.0</b>	<b>20.5</b>
<b>ขนาดของสถานประกอบการ</b>							
1 – 15 คน	2,653,058.8	5.3	1,706,778.0	4.3	946,280.8	9.3	35.7
16 – 25 คน	541,743.9	1.1	391,708.2	1.0	150,035.7	1.5	27.7
26 – 30 คน	82,809.5	0.2	46,325.3	0.1	36,484.2	0.4	44.1
31 – 50 คน	464,545.4	0.9	309,484.7	0.8	155,060.6	1.5	33.4
51 – 200 คน	6,357,901.6	12.8	5,339,505.4	13.5	1,018,396.2	10.0	16.0
มากกว่า 200 คน	39,568,601.0	79.7	31,712,417.6	80.3	7,856,183.5	77.3	19.9
<b>หมวดย่อยอุตสาหกรรม</b>							
การผลิตผลิตภัณฑ์อาหาร	18,806,228.8	37.9	14,914,924.8	37.8	3,891,303.9	38.3	20.7
การผลิตเครื่องดื่มน้ำ	103,955.5	0.2	62,379.7	0.2	41,575.8	0.4	40.0
การผลิตสิ่งทอ	221,084.0	0.4	157,821.2	0.4	63,262.7	0.6	28.6
การผลิตเสื้อผ้าเครื่องแต่งกาย	100,592.5	0.2	63,961.3	0.2	36,631.2	0.4	36.4
การผลิตเครื่องหนังและผลิตภัณฑ์ที่เกี่ยวข้อง	1,729.8	0.0	1,437.3	0.0	292.5	0.0	16.9
การผลิตไม้และผลิตภัณฑ์จากไม้และไม้ก๊อก (ยกเว้นเฟอร์นิเจอร์) การผลิตสิ่งของจากฟาง และวัสดุถักสานอื่นๆ	148,854.6	0.3	127,364.7	0.3	21,489.9	0.2	14.4
การผลิตกระดาษและผลิตภัณฑ์กระดาษ การพิมพ์ และการผลิตเข้าสื่อบันทึกข้อมูล และการจัดพิมพ์จำหน่ายหรือเผยแพร่	207,671.4	0.4	183,476.7	0.5	24,194.7	0.2	11.7
การผลิตถ่านโค้กและผลิตภัณฑ์ที่ได้จากการถลุงปิโตรเลียมและการผลิตเคมีภัณฑ์และผลิตภัณฑ์เคมี	232,529.1	0.5	174,915.0	0.4	57,614.1	0.5	24.8
การผลิตผลิตภัณฑ์ยางและพลาสติก	62,567.8	0.1	39,214.7	0.1	23,353.1	0.2	37.3
การผลิตผลิตภัณฑ์อื่นๆ ที่ทำจากแร่โลหะ	548,145.2	1.1	377,933.9	0.9	170,211.2	1.7	31.1
การผลิตโลหะขั้นมูลฐาน	28,607,562.0	57.6	23,020,806.9	58.3	5,586,755.1	55.0	19.5
การผลิตผลิตภัณฑ์โลหะประดิษฐ์ (ยกเว้นเครื่องจักรและอุปกรณ์)	261,844.6	0.5	173,109.2	0.4	88,735.4	0.9	33.9
การผลิตอุปกรณ์ไฟฟ้า และการผลิตเครื่องจักรและเครื่องมือ ซึ่งมีได้จัดประเภทไว้ในที่อื่น	87,991.9	0.2	57,957.5	0.1	30,034.4	0.3	34.1
การผลิตยานยนต์ รถพ่วง และรถกึ่งพ่วง	12,851.7	0.0	7,232.5	0.0	5,619.3	0.0	43.7
การผลิตอุปกรณ์ขนส่งอื่นๆ	5,047.1	0.0	3,393.2	0.0	1,653.9	0.2	32.8
การผลิตเฟอร์นิเจอร์	30,565.1	0.1	14,274.5	0.0	16,290.6	0.2	53.3
การผลิตผลิตภัณฑ์อื่นๆ	37,618.1	0.1	24,154.7	0.1	13,463.5	0.1	35.8
การซ่อมและการติดตั้งเครื่องจักรและอุปกรณ์	129,689.2	0.3	80,035.5	0.2	46,653.7	0.5	36.0
การจัดการน้ำเสีย การเก็บรวบรวมของเสีย การบำบัดและการกำจัดของเสียรวมถึงการนำของเสียกลับมาใช้ใหม่	62,131.8	0.1	21,825.9	0.1	40,305.9	0.3	64.9

หมายเหตุ :- ไม่มีข้อมูล หรือข้อมูลมีค่าเป็น 0 หรือมีข้อมูลจำนวนน้อย



### 3.2.3 มูลค่าผลผลิตและมูลค่าเพิ่มเฉลี่ยต่อสถานประกอบการ

จากตาราง 3.6 แสดงให้เห็นว่าสถานประกอบการอุตสาหกรรมการผลิตในจังหวัดประจวบคีรีขันธ์ มีมูลค่าผลผลิตและมูลค่าเพิ่มเฉลี่ยต่อสถานประกอบการ ประมาณ 24.4 ล้านบาท และ 5.0 ล้านบาท ตามลำดับ

หากพิจารณาตามขนาดของสถานประกอบการ พบว่า มูลค่าผลผลิตและมูลค่าเพิ่มเฉลี่ยต่อสถานประกอบการแปรผันตามขนาดของกิจการ กล่าวคือ สถานประกอบการขนาดเล็ก (คนทำงาน 1-15 คน) มีมูลค่าผลผลิตและมูลค่าเพิ่มเฉลี่ยต่อสถานประกอบการน้อยที่สุดประมาณ 1.3 ล้านบาท และ 0.5 ล้านบาท ตามลำดับ ในขณะที่สถานประกอบการขนาดใหญ่ (คนทำงานมากกว่า 200 คน) มีมูลค่าผลผลิตและมูลค่าเพิ่มเฉลี่ยต่อสถานประกอบการมากที่สุด คือ ประมาณ 1,978.4 ล้านบาท และ 392.8 ล้านบาท ตามลำดับ

เมื่อพิจารณาตามหมวดอุตสาหกรรมพบว่า การผลิตโลหะขั้นมูลฐาน มีมูลค่าผลผลิตและมูลค่าเพิ่มเฉลี่ยต่อสถานประกอบการมากที่สุดประมาณ 3,575.9 ล้านบาท และ 698.3 ล้านบาท รองลงมาเป็นอุตสาหกรรมการผลิตอาหารมีมูลค่าผลผลิตเฉลี่ยต่อสถานประกอบการ 22.7 ล้านบาท ส่วนอุตสาหกรรมการผลิตอุปกรณ์ไฟฟ้า การผลิตเครื่องจักรและเครื่องมือซึ่งมิได้จัดประเภทไว้ในที่อื่น มีมูลค่าเพิ่มเฉลี่ยต่อสถานประกอบการ 7.5 ล้านบาท สำหรับอุตสาหกรรมการผลิตเครื่องหนังและผลิตภัณฑ์ที่เกี่ยวข้อง มีมูลค่าผลผลิตและ

มูลค่าเพิ่มเฉลี่ยต่อสถานประกอบการน้อยที่สุดประมาณ 346,000 บาท และ 58,500 บาท ตามลำดับ

### 3.2.4 มูลค่าผลผลิตและมูลค่าเพิ่มเฉลี่ยต่อคนทำงาน

สำหรับมูลค่าผลผลิตและมูลค่าเพิ่มเฉลี่ยต่อคนทำงานนั้น พบว่า สถานประกอบการอุตสาหกรรมการผลิตในจังหวัดประจวบคีรีขันธ์ มีมูลค่าผลผลิตเฉลี่ยต่อคนทำงานประมาณ 2,148,600 บาท และ 439,600 บาท ตามลำดับ โดยสถานประกอบการที่มีคนทำงาน 51-200 คน มีมูลค่าผลผลิตและมูลค่าเพิ่มเฉลี่ยต่อคนทำงานมากที่สุดประมาณ 3,746,600 บาท และ 600,100 บาท ในขณะที่สถานประกอบการขนาดเล็ก (คนทำงาน 1-15 คน) มีมูลค่าผลผลิตและมูลค่าเพิ่มเฉลี่ยต่อคนทำงานน้อยที่สุดคือ ประมาณ 0.4 ล้านบาท และ 0.2 ล้านบาท

ด้านมูลค่าผลผลิตและมูลค่าเพิ่มเฉลี่ยต่อคนทำงานในแต่ละหมวดอุตสาหกรรมการผลิต พบว่า อุตสาหกรรมการผลิตโลหะขั้นมูลฐานมีมูลค่าผลผลิตและมูลค่าเพิ่มเฉลี่ยต่อคนทำงานมากที่สุด คือ 12.2 ล้านบาท และ 2.4 ล้านบาท ตามลำดับ สำหรับอุตสาหกรรมการผลิตเครื่องหนังและผลิตภัณฑ์ที่เกี่ยวข้องมีมูลค่าผลผลิตและมูลค่าเพิ่มเฉลี่ยต่อคนทำงานน้อยที่สุดประมาณ 144,100 บาท และ 24,400 บาท ตามลำดับ

ตาราง 3.6 มูลค่าผลผลิต มูลค่าเพิ่มเฉลี่ยต่อสถานประกอบการและต่อคนทำงาน จำแนกตามขนาดของสถานประกอบการ และหมวดย่อยอุตสาหกรรม

หน่วย : พันบาท

ขนาดของสถานประกอบการ/ หมวดย่อยอุตสาหกรรม	มูลค่าผลผลิตเฉลี่ยต่อ		มูลค่าเพิ่มเฉลี่ยต่อ	
	สถานประกอบการ	คนทำงาน	สถานประกอบการ	คนทำงาน
<b>รวม</b>	<b>24,419.2</b>	<b>2,148.5</b>	<b>4,996.2</b>	<b>439.6</b>
<b>ขนาดของสถานประกอบการ</b>				
1 – 15 คน	1,358.5	426.1	484.5	152.0
16 – 25 คน	22,572.7	1,107.9	6,251.5	306.8
26 – 30 คน	16,561.9	600.1	7,296.9	264.4
31 – 50 คน	3,8712.1	992.6	12,921.7	331.3
51 – 200 คน	317,895.1	3,746.6	50,919.8	600.1
มากกว่า 200 คน	1,978,430.1	2,806.5	392,809.2	557.2
<b>หมวดย่อยอุตสาหกรรม</b>				
การผลิตผลิตภัณฑ์อาหาร	22,740.3	1,140.6	4,705.3	236.0
การผลิตเครื่องดื่มน้ำ	1,999.1	347.7	799.5	139.0
การผลิตสิ่งทอ	2,233.2	409.4	639.0	117.2
การผลิตเสื้อผ้าเครื่องแต่งกาย	391.4	196.5	142.5	71.5
การผลิตเครื่องหนังและผลิตภัณฑ์ที่เกี่ยวข้อง	346.0	144.1	58.5	24.4
การผลิตไม้และผลิตภัณฑ์จากไม้และไม้ก๊อก (ยกเว้นเฟอร์นิเจอร์) การผลิตสิ่งของจากฟาง และวัสดุถักสานอื่นๆ	2,126.5	767.3	307.0	110.8
การผลิตกระดาษและผลิตภัณฑ์กระดาษ การพิมพ์และการผลิตซ้ำสื่อบันทึก ข้อมูล และการจัดพิมพ์จำหน่ายหรือเผยแพร่	4,238.2	774.9	493.8	90.3
การผลิตถ่านโค้กและผลิตภัณฑ์ที่ได้จากการถลุง ปิโตรเลียมและการผลิตเคมีภัณฑ์และผลิตภัณฑ์เคมี	13,678.2	2,348.8	3,389.1	528.0
การผลิตผลิตภัณฑ์ยางและพลาสติก	1,060.5	292.4	395.8	109.1
การผลิตผลิตภัณฑ์อื่นๆ ที่ทำจากแร่โลหะ	6,158.9	1,007.6	1,912.5	312.9
การผลิตโลหะขั้นมูลฐาน	3,575,945.3	12,225.5	698,344.4	2,387.5
การผลิตผลิตภัณฑ์โลหะประดิษฐ์ (ยกเว้น เครื่องจักรและอุปกรณ์)	952.2	314.3	322.7	106.5
การผลิตอุปกรณ์ไฟฟ้า การผลิตเครื่องจักรและเครื่องมือ ซึ่งมีได้จัด ประเภทไว้ในที่อื่น	21,998.0	977.7	7,508.6	333.7
การผลิตยานยนต์ รถพ่วง และรถกึ่งพ่วง	459.0	210.7	200.7	92.1
การผลิตอุปกรณ์ขนส่งอื่นๆ	388.2	252.4	127.2	82.7
การผลิตเฟอร์นิเจอร์	926.2	299.7	493.7	159.7
การผลิตผลิตภัณฑ์อื่นๆ	376.2	145.8	134.6	52.2
การซ่อมและการติดตั้งเครื่องจักรและอุปกรณ์	3,016.0	728.6	1,085.0	262.1
การจัดการน้ำเสียและการเก็บรวบรวมของเสีย การบำบัดและการกำจัด ของเสียรวมถึงการนำของเสียกลับมาใช้ใหม่	10,355.3	955.9	6,717.6	620.1

ภาคผนวกตารางสถิติ

APPENDIX STATISTICAL TABLES

ภาคผนวก ก ตารางสถิติ

APPENDIX A STATISTICAL TABLES

ตอนที่ 1 ข้อมูลทั่วไปของสถานประกอบการ  
PART 1 GENERAL INFORMATION OF ESTABLISHMENTS

ตอนที่ 1 ข้อมูลทั่วไปของสถานประกอบการ จำแนกตาม  
ขนาดของสถานประกอบการ

PART 1 GENERAL INFORMATION OF ESTABLISHMENTS  
BY SIZE OF ESTABLISHMENTS

## สารบัญตารางสถิติ

### LIST OF STATISTICAL TABLES

		หน้า
ตอนที่ 1	ข้อมูลทั่วไปของสถานประกอบการ จำแนกตามขนาดของสถานประกอบการ	
Part 1	General Information of Establishments by Size of Establishment	
ตาราง 1	จำนวนและร้อยละของสถานประกอบการอุตสาหกรรมการผลิต จำแนกตามรูปแบบการจัดตั้งตามกฎหมาย และขนาดของสถานประกอบการ	31
Table 1	Number and Percentage of Manufacturing Establishments by Form of Legal Organization and Size of Establishment	31
ตาราง 2	จำนวนและร้อยละของสถานประกอบการอุตสาหกรรมการผลิต จำแนกตามรูปแบบการจัดตั้งทางเศรษฐกิจ และขนาดของสถานประกอบการ	32
Table 2	Number and Percentage of Manufacturing Establishments by Form of Economic Organization and Size of Establishment	32
ตาราง 3	จำนวนและร้อยละของสถานประกอบการอุตสาหกรรมการผลิต จำแนกตามระยะเวลาในการดำเนินกิจการ และขนาดของสถานประกอบการ	33
Table 3	Number and Percentage of Manufacturing Establishments by Period of Operation and Size of Establishment	33
ตาราง 4	จำนวนและร้อยละของสถานประกอบการอุตสาหกรรมการผลิต จำแนกตามระยะเวลาการผลิตในปี 2559 และขนาดของสถานประกอบการ	34
Table 4	Number and Percentage of Manufacturing Establishments by Period of Operation In 2016 and Size of Establishment	34
ตาราง 5	จำนวนและร้อยละของสถานประกอบการอุตสาหกรรมการผลิต จำแนกตาม มูลค่าทุนจดทะเบียน และขนาดของสถานประกอบการ	35
Table 5	Number and Percentage of Manufacturing Establishments by Value of Registered Capital and Size of Establishment	35
ตาราง 6	จำนวนและร้อยละของสถานประกอบการอุตสาหกรรมการผลิต จำแนกตามร้อยละของการส่งออกผลผลิตออกไปจำหน่ายต่างประเทศ และขนาดของสถานประกอบการ	36
Table 6	Number and Percentage of Manufacturing Establishments by Percentage of Export and Size of Establishment	36
ตาราง 7	จำนวนและร้อยละของสถานประกอบการอุตสาหกรรมการผลิต จำแนกตามการใช้วัตถุดิบฯ และขนาดของสถานประกอบการ	37
Table 7	Number and Percentage of Manufacturing Establishments by Use of Imported Materials and Components and Size of Establishment	37

ตาราง 8	จำนวนและร้อยละของสถานประกอบการอุตสาหกรรมการผลิต จำแนกตามอัตราการใช้กำลังการผลิตต่อปี 2559 และขนาดของสถานประกอบการ	38
Table 8	Number and Percentage of Manufacturing Establishments by Percentage of Capacity Utilization In 2016 and Size of Establishment	38
ตาราง 9	จำนวนและร้อยละของสถานประกอบการอุตสาหกรรมผลิตที่ประสบปัญหา/อุปสรรคการดำเนินงาน จำแนกตามปัญหาในการดำเนินงาน และขนาดของสถานประกอบการ	39
Table 9	Number and Percentage of Manufacturing Establishments, Problems with the Operation by Problems and Size of Establishment	39
ตาราง 10	จำนวนและร้อยละของสถานประกอบการอุตสาหกรรมผลิต จำแนกตามประเภทความช่วยเหลือที่ต้องการให้ภาครัฐช่วยเหลือ และขนาดของสถานประกอบการ	41
Table 10	Number and Percentage of Manufacturing Establishments Problems with the Need Aid from The Governmental Operation by Problems and Size of Establishment	41
ตาราง 11	จำนวนและร้อยละของสถานประกอบการอุตสาหกรรมผลิตเข้าร่วมโครงการอุตสาหกรรมสีเขียว (Green Industry) จำแนกตามระดับอุตสาหกรรมสีเขียว และขนาดของสถานประกอบการ	43
Table 11	Number and Percentage of Manufacturing Establishments, Participating Green Industry by Levels Green Industry and Size of Establishment	43



ตาราง 1 จำนวนและร้อยละของสถานประกอบการอุตสาหกรรมผลิต จำแนกตามรูปแบบการจัดตั้งตามกฎหมาย และขนาดของสถานประกอบการ  
 Table 1 Number and Percentage of Manufacturing Establishments by Form of Legal Organization and size of Establishment

ขนาดของสถานประกอบการ (จำนวนคนทำงาน)	จำนวนสถาน- ประกอบการ Number of establishments	ส่วนบุคคล		หุ้นส่วนสามัญ		บริษัทจำกัด		ส่วนราชการ รัฐวิสาหกิจ สหกรณ์ กลุ่มแม่บ้าน สมาคม มูลนิธิ และอื่นๆ		Size of establishment
		ทั้งหุ้นส่วนสามัญที่ ไม่เป็นนิติบุคคล Individual proprietor	จำนวน Number	ร้อยละ %	นิติบุคคล ทั้งหุ้นส่วนจำกัด Juristic partnership	จำนวน Number	ร้อยละ %	บริษัทจำกัด Company limited, public company limited	จำนวน Number	
<b>รวม</b>	<b>2,034</b>	<b>1,879</b>	<b>92.4</b>	<b>35</b>	<b>1.7</b>	<b>92</b>	<b>4.5</b>	<b>28</b>	<b>1.4</b>	<b>Total</b>
1-15 คน	1,953	1,867	95.6	28	1.4	35	1.8	23	1.2	1-15 persons
16-25 คน	24	7	29.2	4	16.7	11	45.8	2	8.3	16-25 persons
26-30 คน	5	2	40.0	-	-	2	40.0	1	20.0	26-30 persons
31-50 คน	12	3	25.0	1	8.3	7	58.4	1	8.3	31-50 persons
51-200 คน	20	-	-	1	5.0	18	90.0	1	5.0	51-200 persons
มากกว่า 200 คน	20	-	-	1	5.0	19	95.0	-	-	More than 200 persons

ที่มา : สำนักเฝ้าระวังอุตสาหกรรม พ.ศ. 2560 จังหวัดประจวบคีรีขันธ์ สำนักงานสถิติแห่งชาติ กระทรวงดิจิทัลเพื่อเศรษฐกิจและสังคม

Source : The 2017 Industrial Census ,Prachuap Khiri Khan Province, National Statistical Office, Ministry of Digital Economy and Society.

ตาราง 2 จำนวนและร้อยละของสถานประกอบการอุตสาหกรรมผลิต จำแนกตามรูปแบบการจัดตั้งทางเศรษฐกิจ และขนาดของสถานประกอบการ

Table 2 Number and Percentage of Manufacturing Establishments by Form of Economic Organization and Size of Establishment

ขนาดของสถานประกอบการ (จำนวนคนทำงาน)	จำนวนสถานประกอบการ		สำนักงานแห่งเดียว		สำนักงานใหญ่		สำนักงานสาขา		Size of establishment
	Number of establishments		Single unit		Head office		Branch		
	จำนวน Number	ร้อยละ %	จำนวน Number	ร้อยละ %	จำนวน Number	ร้อยละ %	จำนวน Number	ร้อยละ %	
<b>รวม</b>	<b>2,034</b>	<b>100.0</b>	<b>1,998</b>	<b>98.2</b>	<b>6</b>	<b>0.3</b>	<b>30</b>	<b>1.5</b>	<b>Total</b>
1-15 คน	1,953	100.0	1,938	99.2	-	-	15	0.8	1-15 persons
16-25 คน	24	100.0	21	87.5	-	-	3	12.5	16-25 persons
26-30 คน	5	100.0	4	80.0	-	-	1	20.0	26-30 persons
31-50 คน	12	100.0	8	66.6	2	16.7	2	16.7	31-50 persons
51-200 คน	20	100.0	16	80.0	-	-	4	20.0	51-200 persons
มากกว่า 200 คน	20	100.0	11	55.0	4	20.0	5	25.0	More than 200 persons

ที่มา : สำมะโนอุตสาหกรรม พ.ศ. 2560 จังหวัดประจวบคีรีขันธ์ สำนักงานสถิติแห่งชาติ กระทรวงดิจิทัลเพื่อเศรษฐกิจและสังคม

Source : The 2017 Industrial Census , Prachuap Khiri Khan Province, National Statistical Office, Ministry of Digital Economy and Society.

ตาราง 3 จำนวนและร้อยละของสถานประกอบการอุตสาหกรรมผลิต จำแนกตามระยะเวลาในการดำเนินงาน และขนาดของสถานประกอบการ

Table 3 Number and Percentage of Manufacturing Establishments by Period of Operation and Size of Establishment

ขนาดของสถานประกอบการ (จำนวนคนทำงาน)	จำนวนสถานประกอบการ		ระยะเวลาในการดำเนินงาน (ปี) Period of operation (Year)												Size of establishment
	Number of establishments		< 5		5 - 9		10 - 19		20 - 29		≥ 30				
	จำนวน	ร้อยละ	จำนวน	ร้อยละ	จำนวน	ร้อยละ	จำนวน	ร้อยละ	จำนวน	ร้อยละ	จำนวน	ร้อยละ			
<b>รวม</b>	<b>2,034</b>	<b>100.0</b>	<b>678</b>	<b>33.3</b>	<b>438</b>	<b>21.5</b>	<b>553</b>	<b>27.2</b>	<b>215</b>	<b>10.6</b>	<b>150</b>	<b>7.4</b>	<b>Total</b>		
1-15 คน	1,953	100.0	663	34.0	427	21.9	526	26.9	198	10.1	139	7.1	1-15 persons		
16-25 คน	24	100.0	4	16.7	7	29.1	9	37.5	1	4.2	3	12.5	16-25 persons		
26-30 คน	5	100.0	2	40.0	-	-	1	20.0	2	40.0	-	-	26-30 persons		
31-50 คน	12	100.0	3	25.0	1	8.3	5	41.7	2	16.7	1	8.3	31-50 persons		
51-200 คน	20	100.0	3	15.0	3	15.0	7	35.0	2	10.0	5	25.0	51-200 persons		
มากกว่า 200 คน	20	100.0	3	15.0	-	-	5	25.0	10	50.0	2	10.0	More than 200 persons		

ที่มา : สำนักอุตสาหกรรมการผลิต จังหวัดประจวบคีรีขันธ์ สำนักงานสถิติแห่งชาติ กระทรวงดิจิทัลเพื่อเศรษฐกิจและสังคม

Source : The 2017 Industrial Census ,Prachuap Khiri Hhan Province, National Statistical Office, Ministry of Digital Economy and Society.

ตาราง 4 จำนวนและร้อยละของสถานประกอบการอุตสาหกรรมผลิต จำแนกตามระยะเวลาการผลิตในปี 2559 และขนาดของสถานประกอบการ  
 Table 4 Number and Percentage of Manufacturing Establishments by Period of Operation In 2016 and Size of Establishment

ขนาดของสถานประกอบการ (จำนวนคนทำงาน)	ระยะการผลิต Period of operation in 2016												รวม	Total	Size of establishment		
	จำนวนสถานประกอบการ			เดือน Months			ชั่วโมง Hours per day			จำนวน	ร้อยละ	จำนวน				ร้อยละ	
	จำนวน	ร้อยละ	จำนวน	ร้อยละ	จำนวน	ร้อยละ	จำนวน	ร้อยละ	จำนวน								ร้อยละ
Number	%	Number	%	Number	%	Number	%	Number	%	Number	%	Number	%				
1-15 คน	1,953	100.0	18	0.9	79	3.9	54	2.6	1,883	92.6	537	26.4	1,454	71.5	43	2.1	1-15 persons
16-25 คน	24	100.0	1	4.2	-	-	1	4.2	22	91.6	3	12.5	20	83.3	1	4.2	16-25 persons
26-30 คน	5	100.0	-	-	-	-	-	-	5	100.0	1	20.0	4	80.0	-	-	26-30 persons
31-50 คน	12	100.0	-	-	-	-	1	8.3	11	91.7	2	16.7	10	83.3	-	-	31-50 persons
51-200 คน	20	100.0	-	-	2	10.0	-	-	18	90.0	-	-	17	85.0	3	15.0	51-200 persons
มากกว่า 200 คน	20	100.0	-	-	1	5.0	1	5	18	90.0	-	-	20	100.0	-	-	More than 200 persons

ที่มา : สำนักอุตสาหกรรม พ.ศ. 2560 จังหวัดประจวบคีรีขันธ์ สำนักงานสถิติแห่งชาติ กระทรวงดิจิทัลเพื่อเศรษฐกิจและสังคม

Source : The 2017 Industrial Census ,Prachuap Khiri Khan Province, National Statistical Office, Ministry of Digital Economy and Society.

ตาราง 5 จำนวนและร้อยละของสถานประกอบการอุตสาหกรรมผลิต จำนวนตามมูลค่าทุนจดทะเบียนและขนาดของสถานประกอบการ  
 Table 5 Number and Percentage of Manufacturing Establishments by Registered Capital and Size of Establishment

ขนาดของสถานประกอบการ (จำนวนคนทำงาน)	จำนวนสถานประกอบการ Number of establishments		ไม่มีทุนจดทะเบียน No value of registered capital		มูลค่าทุนจดทะเบียน (ล้านบาท) Registered capital (Million baht)										Size of establishment		
	จำนวน Number	ร้อยละ %	จำนวน Number	ร้อยละ %	< 1		1 - 9		10 - 99		100 - 999		≥ 1,000				
					จำนวน Number	ร้อยละ %	จำนวน Number	ร้อยละ %	จำนวน Number	ร้อยละ %	จำนวน Number	ร้อยละ %	จำนวน Number	ร้อยละ %			
<b>รวม</b>	<b>2,034</b>	<b>100.0</b>	<b>1,930</b>	<b>94.9</b>	<b>104</b>	<b>5.1</b>	<b>20</b>	<b>19.2</b>	<b>58</b>	<b>55.8</b>	<b>17</b>	<b>16.3</b>	<b>8</b>	<b>7.7</b>	<b>1</b>	<b>0.9</b>	<b>Total</b>
1-15 คน	1,953	97.2	1,898	97.2	55	2.8	12	21.9	41	74.5	1	1.8	-	-	1	1.8	1-10 persons
16-25 คน	24	50.0	12	50.0	12	50.0	-	-	9	75.0	9	25.0	-	-	-	-	16-25 persons
26-30 คน	5	80.0	4	80.0	1	20.0	-	-	1	100.0	-	-	-	-	-	-	26-30 persons
31-50 คน	12	50.0	6	50.0	6	50.0	2	33.4	2	33.3	2	33.3	-	-	-	-	31-50 persons
51-200 คน	20	25.0	5	75.0	15	75.0	3	20.0	4	26.7	4	26.7	4	26.6	-	-	51-200 persons
มากกว่า 200 คน	20	25.0	5	75.0	15	75.0	3	20.0	1	6.7	1	6.7	4	66.6	-	-	More than 200 persons

ที่มา : สำนักทะเบียนธุรกิจ สำนักงานสถิติแห่งชาติ กระทรวงดิจิทัลเพื่อเศรษฐกิจและสังคม

Source : The 2017 Industrial Census ,Prachuap Khiri Khan Province, National Statistical Office, Ministry of Digital Economy and Society.

ตาราง 6 จำนวนและร้อยละของสถานประกอบการอุตสาหกรรมผลิต จำแนกตามร้อยละของการส่งออกผลผลิตออกไปจำหน่ายต่างประเทศ และขนาดของสถานประกอบการ

Table 6 Number and Percentage of Manufacturing Establishments by Percentage of Export and Size of Establishment

ขนาดของสถานประกอบการ (จำนวนคนทำงาน)	จำนวนสถานประกอบการ		ร้อยละการส่งออก						มูลค่าการส่งออก		Size of establishment					
	ไม่มีการส่งออก		ร้อยละการส่งออก						Value of export (ล้านบาท)							
	จำนวน	ร้อยละ	จำนวน	ร้อยละ	จำนวน	ร้อยละ	จำนวน	ร้อยละ	จำนวน	ร้อยละ						
รวม	2,034	100.0	2,016	99.1	18	0.9	1	5.5	6	34.4	6	32.8	5	27.3	6,895,882.2	Total
1-15 คน	1,953	100.0	1,953	100.0	-	-	-	-	-	-	-	-	-	-	-	1-15 persons
16-25 คน	24	100.0	22	90.3	2	9.7	-	-	1	57.1	1	42.5	-	-	5427.1	16-25 persons
26-30 คน	5	100.0	5	100.0	-	-	-	-	-	-	-	-	-	-	-	26-30 persons
31-50 คน	12	100.0	11	91.7	1	8.3	-	-	-	-	-	-	1	100.0	66,866.0	31-50 persons
51-200 คน	20	100.0	15	75.0	5	25.0	-	-	3	60.0	2	40.0	-	-	893,234.4	51-200 persons
มากกว่า 200 คน	20	100.0	10	50.0	10	50.0	1	10.0	2	20.0	3	30.0	4	40.0	5,930,354.7	More than 200 persons

ที่มา : สำนักอุตสาหกรรม พ.ศ. 2560 จังหวัดประจวบคีรีขันธ์ สำนักงานสถิติแห่งชาติ กระทรวงดิจิทัลเพื่อเศรษฐกิจและสังคม

Source : The 2017 Industrial Census ,Prachuap Khiri Khan Province, National Statistical Office, Ministry of Digital Economy and Society.

ตาราง 7 จำนวนและร้อยละของสถานประกอบการอุตสาหกรรมผลิต จำแนกตามการใช้วัตถุดิบฯ และขนาดของสถานประกอบการ

Table 7 Number and Percentage of Manufacturing Establishments by Use of Imported Materials and Components and Size of Establishment

ขนาดของสถานประกอบการ (จำนวนคนทำงาน)	จำนวนสถานประกอบการ		ไม่มีการใช้		ร้อยละของการใช้วัตถุดิบหรือวัสดุประกอบที่มาจากต่างประเทศ						มูลค่าการใช้วัตถุดิบฯ			
	Number of establishments		วัตถุดิบ		< 10		10 - 49		50 - 100		Value of imported materials and Components			
	จำนวน	ร้อยละ	จำนวน	ร้อยละ	จำนวน	ร้อยละ	จำนวน	ร้อยละ	จำนวน	ร้อยละ	จำนวน	ร้อยละ		
<b>รวม</b>	<b>2,034</b>	<b>100.0</b>	<b>2,025</b>	<b>99.6</b>	<b>9</b>	<b>0.4</b>	<b>1</b>	<b>11.5</b>	<b>3</b>	<b>34.4</b>	<b>5</b>	<b>54.2</b>	<b>390,485.2</b>	<b>Total</b>
1-15 คน	1,953	100.0	1,949	99.8	4	0.2	-	-	-	-	4	100.0	372.7	1-15 persons
16-25 คน	24	100.0	23	95.8	1	4.2	-	-	-	-	1	100.0	1,350.0	16-25 persons
26-30 คน	5	100.0	5	100.0	-	-	-	-	-	-	-	-	-	26-30 persons
31-50 คน	12	100.0	12	100.0	-	-	-	-	-	-	-	-	-	31-50 persons
51-200 คน	20	100.0	18	90.0	2	10.0	-	-	2	100.0	1	50.0	17,140.7	51-200 persons
มากกว่า 200 คน	20	100.0	18	90.0	2	10.0	1	50.0	1	50.0	1	50.0	371,621.7	More than 200 persons

ที่มา : สำนักงานอุตสาหกรรม พ.ศ. 2560 จังหวัด ประจวบคีรีขันธ์ สำนักงานสถิติแห่งชาติ กระทรวงดิจิทัลเพื่อเศรษฐกิจและสังคม

Source : The 2017 Industrial Census , Prachuap Khiri Khan Province, National Statistical Office, Ministry of Digital Economy and Society.

ตาราง 8 จำนวนและร้อยละของสถานประกอบการอุตสาหกรรมการผลิต จำนวนตามอัตราการใช้กำลังการผลิตต่อปี 2559 และขนาดของสถานประกอบการ

Table 8 Number and Percentage of Manufacturing Establishments by Percentage of Capacity Utilization In 2016 and Size of Establishment

ขนาดของสถานประกอบการ (จำนวนคนทำงาน)	อัตราการใช้กำลังการผลิต												เฉลี่ยต่อสถาน- ประกอบการ Average per establishment	Size of establishment				
	จำนวนสถานประกอบการ																	
	<10 - 19	20 - 59	60 - 69	70 - 79	80 - 89	90 - 99	≥100	จำนวน	ร้อยละ	จำนวน	ร้อยละ	จำนวน			ร้อยละ			
จำนวน Number	ร้อยละ %	จำนวน Number	ร้อยละ %	จำนวน Number	ร้อยละ %	จำนวน Number	ร้อยละ %	จำนวน Number	ร้อยละ %	จำนวน Number	ร้อยละ %	จำนวน Number	ร้อยละ %	จำนวน Number	ร้อยละ %	จำนวน Number	ร้อยละ %	
<b>รวม</b>	2,034	100.0	2	0.1	254	12.4	285	14.0	331	16.3	304	14.9	297	14.7	561	27.6	78.6	<b>Total</b>
1-15 คน	1,953	100.0	2	0.1	29	1.5	282	14.4	321	16.5	287	14.7	285	14.6	528	27.0	78.3	1-15 persons
16-25 คน	24	100.0	-	-	2	8.4	-	-	3	13.9	1	4.2	4	18.1	13	55.6	87.8	16-25 persons
26-30 คน	5	100.0	-	-	-	-	-	-	-	-	-	-	1	20.0	4	80.0	99.0	26-30 persons
31-50 คน	12	100.0	-	-	-	-	1	8.3	3	25.0	4	33.3	-	-	4	33.3	82.9	31-50 persons
51-200 คน	20	100.0	-	-	2	10.0	1	5.0	2	10.0	8	40.0	3	15.0	4	20.0	81.2	51-200 persons
มากกว่า 200 คน	20	100.0	-	-	-	-	1	5.0	2	10.0	3	15.0	5	25.0	9	45.0	89.8	More than 200 persons

ที่มา : สำนักอุตสาหกรรมการผลิต จังหวัด ประจวบคีรีขันธ์ สำนักงานสถิติแห่งชาติ กระทรวงดิจิทัลเพื่อเศรษฐกิจและสังคม

Source : The 2017 Industrial Census ,Prachuap Khiri Khan Province, National Statistical Office, Ministry of Digital Economy and Society.



ตาราง 9 จำนวนและร้อยละของสถานประกอบการอุตสาหกรรมผลิตที่ประสบปัญหา/อุปสรรคการดำเนินงาน ปัญหาในการดำเนินงาน และขนาดของสถานประกอบการ

Table 9 Number and Percentage of Manufacturing Establishments, Problems with the Operation by Problems and Size of Establishment

ขนาดของสถานประกอบการ (จำนวนคนทำงาน)	จำนวนสถานประกอบการ		ไม่ประสบปัญหา/อุปสรรค		ประสบปัญหา/อุปสรรค		ปัญหา/อุปสรรคในการดำเนินงาน / Problems/obstacles in the operation												Size of establishment							
	จำนวน	ร้อยละ	จำนวน	ร้อยละ	จำนวน	ร้อยละ	ตลาดล้มเหลว ไม่สามารถขยายฐาน ลูกค้าได้	คู่แข่งในอุตสาหกรรม มากขึ้น	เพิ่มขีดความสามารถ แข่งขัน	ปัญหาคุณภาพ สินค้า	ขาดแคลนแรงงาน Labour shortages	ปัญหาเรื่องเสถียรภาพ การผลิต	ต้นทุน ในการผลิต สูงขึ้น	ขาดเงินลงทุนและเงิน หมุนเวียนในการ ประกอบการ	จำนวน	ร้อยละ	จำนวน	ร้อยละ		จำนวน	ร้อยละ	จำนวน	ร้อยละ	จำนวน	ร้อยละ	จำนวน
<b>รวม</b>	<b>2,034</b>	<b>100.0</b>	<b>969</b>	<b>47.6</b>	<b>1,065</b>	<b>52.4</b>	<b>52</b>	<b>4.9</b>	<b>339</b>	<b>31.8</b>	<b>22</b>	<b>2.0</b>	<b>157</b>	<b>14.7</b>	<b>62</b>	<b>5.8</b>	<b>12</b>	<b>1.2</b>	<b>351</b>	<b>32.9</b>	<b>78</b>	<b>7.4</b>	<b>78</b>	<b>7.4</b>	<b>78</b>	<b>7.4</b>
1-15 คน	1,953	100.0	913	46.7	1,040	53.3	52	5.0	332	31.9	20	1.9	148	14.2	60	5.8	11	1.1	338	32.5	75	7.2	75	7.2	75	7.2
16-25 คน	24	100.0	15	63.9	9	36.1	-	-	1	11.5	-	-	1	11.5	-	-	-	-	5	53.9	2	23.1	2	23.1	2	23.1
26-30 คน	5	100.0	4	80.0	1	20.0	-	-	-	-	-	-	-	-	-	-	-	-	-	-	-	-	-	-	-	-
31-50 คน	12	100.0	6	50.0	6	50.0	-	-	2	33.3	1	16.7	3	50.0	1	16.7	1	16.7	3	50.0	-	-	-	-	-	-
51-200 คน	20	100.0	16	80.0	4	20.0	-	-	3	75.0	-	-	2	50.0	1	25.0	-	-	2	50.0	-	-	-	-	-	-
มากกว่า 200 คน	20	100.0	15	75.0	5	25.0	-	-	1	20.0	1	20.0	3	60.0	-	-	-	-	3	60.0	1	20.0	1	20.0	1	20.0

หมายเหตุ : สถานประกอบการ 1 แห่งสามารถตอบได้มากกว่า 1 ข้อ

Note : More than one characteristic can be done by an establishment.

ที่มา : สำนักข้อมูลทางสถิติ พ.ศ. 2560 จังหวัด ประจวบคีรีขันธ์ สำนักงานสถิติแห่งชาติ กระทรวงดิจิทัลเพื่อเศรษฐกิจและสังคม

Source : The 2017 Industrial Census ,Prachuap Khiri Khan Province, National Statistical Office, Ministry of Digital Economy and Society.

ตาราง 9 จำนวนและร้อยละของสถานประกอบการอุตสาหกรรมผลิตที่ประสบปัญหา/อุปสรรคการดำเนินงาน ปัญหาในการดำเนินงาน และขนาดของสถานประกอบการ (ต่อ)

Table 9 Number and Percentage of Manufacturing Establishments, Problems with the Operation by Problems and Size of Establishment (Cont.)

ขนาดของสถานประกอบการ (จำนวนคนทำงาน)	ปัญหา/อุปสรรคในการดำเนินงาน / Problems/obstacles in the operation														ร้อยละ		
	จำนวน	ร้อยละ	จำนวน	ร้อยละ	จำนวน	ร้อยละ	จำนวน	ร้อยละ	จำนวน	ร้อยละ	จำนวน	ร้อยละ	จำนวน	ร้อยละ			
รวม	1,065	62.3	33	3.1	28	2.6	3	0.3	11	1.1	18	1.7	12	1.1	127	11.9	Total
1-15 คน	1,040	62.9	32	3.1	28	2.7	3	0.3	10	1.0	15	1.5	11	1.0	126	12.1	1-15 persons
16-25 คน	9	34.8	-	-	-	-	-	-	-	-	2	23.1	-	-	1	11.5	16-25 persons
26-30 คน	1	100.0	-	-	-	-	-	-	-	-	-	-	-	-	-	-	26-30 persons
31-50 คน	6	66.7	-	-	-	-	-	-	-	-	-	-	-	-	-	-	31-50 persons
51-200 คน	4	-	-	-	-	-	-	-	1	25.0	1	25.0	-	-	-	-	51-200 persons
มากกว่า 200 คน	5	40.0	1	20.0	-	-	-	-	-	-	-	-	1	20.0	-	-	More than 200 persons

หมายเหตุ : สถานประกอบการ 1 แห่งสามารถตอบได้มากกว่า 1 ข้อ

Note : More than one characteristic can be done by an establishment.

ที่มา : สำมะโนอุตสาหกรรม พ.ศ. 2560 จังหวัดประจวบคีรีขันธ์ สำนักงานสถิติแห่งชาติ กระทรวงดิจิทัลเพื่อเศรษฐกิจและสังคม

Source : The 2017 Industrial Census ,Prachuap Khiri Khan Province, National Statistical Office, Ministry of Digital Economy and Society.

ตาราง 10 จำนวนและร้อยละของสถานประกอบการอุตสาหกรรมผลิต จำแนกตามประเภทความช่วยเหลือที่ภาครัฐช่วยเหลือ และขนาดของสถานประกอบการ

Table 10 Number and Percentage of Manufacturing Establishments, Problems with the Need Aid from The Governmental Operation by Problems and Size of Establishment

ขนาดของสถานประกอบการ (จำนวนคนทำงาน)	จำนวน สถานประกอบการ Number of establishments	ไม่ต้องการ		ต้องการ		ความช่วยเหลือที่ต้องการจากภาครัฐ Detailed of the needs from the government												เพิ่มสภาพคล่อง ทางการเงิน Increase the monetary liquidity				
		จำนวน	ร้อยละ	จำนวน	ร้อยละ	พัฒนาฝีมือแรงงานให้ สอดคล้องกับความต้องการของอุตสาหกรรม โดยร่วมมือกับสถานศึกษา Cooperate with academy to develop labour skill	ลดต้นทุน การผลิต Reduce production cost	ลดภาษีหรือยกเว้นภาษี นำเข้าวัตถุดิบเครื่องจักร เครื่องจักร Reduce or except import duties on raw materials equipment machinery	เพิ่มวงเงิน สินเชื่อให้แก่ ผู้ประกอบการ ผู้ประกอบการ Increase credit limit	จัดหา แหล่งเงินทุน ดอกเบี้ยต่ำ Provide low interest loan	ส่งเสริมการลงทุน ให้แก่ผู้ประกอบการ Investment promotion for entrepreneur	ขยายตลาด รับซื้อผลิตภัณฑ์ ส่งเสริมการส่งออก Expand the market/ Export promotion	เพิ่มสภาพคล่อง ทางการเงิน Increase the monetary liquidity									
รวม	2,034	1,367	67.2	667	32.8	69	10.4	355	53.2	73	11.0	157	23.6	264	39.6	102	15.5	86	12.8	189	28.3	
1-15 คน	1,953	1,308	67.0	645	33.0	63	9.8	341	52.9	70	10.8	153	23.7	260	40.3	98	15.2	83	12.9	187	28.9	
16-25 คน	24	15	63.9	9	36.1	1	11.5	6	65.4	1	15.3	2	23.1	1	11.5	1	15.3	1	15.3	2	23.1	
26-30 คน	5	3	60.0	2	40.0	-	-	-	-	-	-	-	-	-	-	1	50.0	-	-	-	-	
31-50 คน	12	9	75.0	3	25.0	1	33.3	1	33.3	-	-	-	-	1	33.3	1	33.3	-	-	-	-	
51-200 คน	20	17	85.0	3	15.0	2	66.7	2	66.7	1	33.3	-	-	-	-	-	-	-	-	-	-	
มากกว่า 200 คน	20	15	75.0	5	25.0	2	40.0	5	100.0	1	20.0	2	40.0	2	40.0	1	20.0	1	20.0	1	20.0	
<b>รวม</b>	<b>2,034</b>	<b>1,367</b>	<b>67.2</b>	<b>667</b>	<b>32.8</b>	<b>69</b>	<b>10.4</b>	<b>355</b>	<b>53.2</b>	<b>73</b>	<b>11.0</b>	<b>157</b>	<b>23.6</b>	<b>264</b>	<b>39.6</b>	<b>102</b>	<b>15.5</b>	<b>86</b>	<b>12.8</b>	<b>189</b>	<b>28.3</b>	
<b>Total</b>																						

หมายเหตุ : สถานประกอบการ 1 แห่งสามารถตอบได้มากกว่า 1 ข้อ

Note : More than one characteristic can be done by an establishment.

ที่มา : สำมะโนอุตสาหกรรม พ.ศ. 2560 จังหวัดประจวบคีรีขันธ์สำนักงานสถิติแห่งชาติ กระทรวงดิจิทัลเพื่อเศรษฐกิจและสังคม

Source : The 2016 Industrial Census ,Prachuap Khiri Khan Province, National Statistical Office, Ministry of Digital Economy and Society.



ตาราง 11 จำนวนและร้อยละของสถานประกอบการอุตสาหกรรมผลิตเข้าร่วมโครงการอุตสาหกรรมสีเขียว (Green Industry) จำนวนตามระดับอุตสาหกรรมสีเขียว และขนาดของสถานประกอบการ

Table 11 Number and Percentage of Manufacturing Establishments Participating Green Industry by Levels Green Industry and Size of Establishment

ขนาดของสถานประกอบการ (จำนวนคนทำงาน)	จำนวน ประกอบกร	ไม่เข้าร่วม		ได้รับการรับรองแล้ว		ระดับอุตสาหกรรมสีเขียวที่ได้รับการรับรอง			Size of establishment		
		จำนวน	ร้อยละ	จำนวน	ร้อยละ	ระดับที่ 1	ระดับที่ 2	ระดับที่ 3			
	Number	Number	%	Number	%	Level 1	Level 2	Level 3			
รวม	129	124	96.1	5	3.9	5	1	2	2	40.0	Total
1-15 คน	48	46	95.8	2	4.2	-	-	2	2	100.0	1-15 persons
16-25 คน	24	24	100.0	-	-	-	-	-	-	-	16-25 persons
26-30 คน	5	5	100.0	-	-	-	-	-	-	-	26-30 persons
31-50 คน	12	12	100.0	-	-	-	-	-	-	-	31-50 persons
51-200 คน	20	19	95.0	1	5.0	-	-	1	1	100.0	51-200 persons
มากกว่า 200 คน	20	18	90.0	2	10.0	2	1	1	1	50.0	More than 200 persons

ที่มา : สำมะโนอุตสาหกรรม พ.ศ. 2560 จังหวัด ประจวบคีรีขันธ์ สำนักงานสถิติแห่งชาติ กระทรวงดิจิทัลเพื่อเศรษฐกิจและสังคม

Source : The 2017 Industrial Census ,Prachuap Khiri Khan Province, National Statistical Office, Ministry of Digital Economy and Society.

ตอนที่ 1 ข้อมูลทั่วไปของสถานประกอบการ จำแนกตาม  
หมวดย่อยอุตสาหกรรม

PART 1 GENERAL INFORMATION OF ESTABLISHMENTS  
BY DIVISION OF INDUSTRY

**สารบัญตารางสถิติ**  
**LIST OF STATISTICAL TABLES**

		หน้า
<b>ตอนที่ 1</b>	<b>ข้อมูลทั่วไปของสถานประกอบการ จำแนกตามหมวดย่อยอุตสาหกรรม</b>	
<b>Part 1</b>	<b>General Information of Establishments by Division of Industry</b>	
ตาราง 1	จำนวนและร้อยละของสถานประกอบการอุตสาหกรรมการผลิต จำแนกตามรูปแบบการจัดตั้งตามกฎหมาย และหมวดย่อยอุตสาหกรรม	49
Table 1	Number and Percentage of Manufacturing Establishments by Form of Legal Organization and Division of Industry	49
ตาราง 2	จำนวนและร้อยละของสถานประกอบการอุตสาหกรรมการผลิต จำแนกตามรูปแบบการจัดตั้งทางเศรษฐกิจ และหมวดย่อยอุตสาหกรรม	51
Table 2	Number and Percentage of Manufacturing Establishments by Form of Economic Organization and Division of Industry	51
ตาราง 3	จำนวนและร้อยละของสถานประกอบการอุตสาหกรรมการผลิต จำแนกตามระยะเวลาในการดำเนินกิจการ และหมวดย่อยอุตสาหกรรม	53
Table 3	Number and Percentage of Manufacturing Establishments by Period of Operation and Division of Industry	53
ตาราง 4	จำนวนและร้อยละของสถานประกอบการอุตสาหกรรมการผลิต จำแนกตามระยะเวลาการผลิตในปี 2559 และหมวดย่อยอุตสาหกรรม	54
Table 4	Number and Percentage of Manufacturing Establishments by Period of Operation In 2016 and Division of Industry	54
ตาราง 5	จำนวนและร้อยละของสถานประกอบการอุตสาหกรรมการผลิต จำแนกตาม มูลค่าทุนจดทะเบียน และหมวดย่อยอุตสาหกรรม	56
Table 5	Number and Percentage of Manufacturing Establishments by Value of Registered Capital and Division of Industry	56
ตาราง 6	จำนวนและร้อยละของสถานประกอบการอุตสาหกรรมการผลิต จำแนกตามอัตราการใช้กำลังการผลิตต่อปี 2559 และหมวดย่อยอุตสาหกรรม	57
Table 6	Number and Percentage of Manufacturing Establishments by Percentage of Capacity Utilization In 2016 and Division of Industry	57
ตาราง 7	จำนวนและร้อยละของสถานประกอบการอุตสาหกรรมการผลิต จำแนกตามการใช้วัตถุดิบฯ และหมวดย่อยอุตสาหกรรม	58
Table 7	Number and Percentage of Manufacturing Establishments by Use of Imported Materials and Division of Industry	58

ตาราง 8	จำนวนและร้อยละของสถานประกอบการอุตสาหกรรมการผลิต จำแนกตามอัตราการใช้กำลังการผลิตต่อไป 2559 และหมวดอุตสาหกรรม	59
Table 8	Number and Percentage of Manufacturing Establishments by Percentage of Capacity Utilization In 2016 and Division of Industry	59
ตาราง 9	จำนวนและร้อยละของสถานประกอบการอุตสาหกรรมการผลิตที่ประสบปัญหา/อุปสรรคการดำเนินงานกิจการ จำแนกตามปัญหาในการดำเนินงานกิจการ และหมวดย่อยอุตสาหกรรม	60
Table 9	Number and Percentage of Manufacturing Establishments, Problems with the Operation by Problems and Division of Industry	60
ตาราง 10	จำนวนและร้อยละของสถานประกอบการอุตสาหกรรมการผลิต จำแนกตามประเภทความช่วยเหลือที่ต้องการให้ภาครัฐช่วยเหลือ และหมวดย่อยอุตสาหกรรม	62
Table 10	Number and Percentage of Manufacturing Establishments Problems with the Need Aid from The Governmental Operation by Problems and Division of Industry	62
ตาราง 11	จำนวนและร้อยละของสถานประกอบการอุตสาหกรรมการผลิตเข้าร่วมโครงการอุตสาหกรรมสีเขียว (Green Industry) จำแนกตามระดับอุตสาหกรรมสีเขียว และหมวดย่อยอุตสาหกรรม	64
Table 11	Number and Percentage of Manufacturing Establishments, Participating Green Industry by Levels Green Industry and Division of Industry	64



ตาราง 1 จำนวนและร้อยละของสถานประกอบการอุตสาหกรรมผลิต จำแนกตามรูปแบบการจัดตั้งตามกฎหมาย และหมวดย่อยอุตสาหกรรม

Table 1 Number and Percentage of Manufacturing Establishments by Form of Legal Organization and Division of Industry

รหัส Code	หน่วยย่อยอุตสาหกรรม	จำนวนสถาน- ประกอบการ Number of establishments		ส่วนบุคคล ทั้งที่ส่วนตนมีที่ ไม่เป็นนิติบุคคล Individual proprietor		ห้างหุ้นส่วนสามัญ นิติบุคคล ห้างหุ้นส่วนจำกัด Juristic partnership		บริษัทจำกัด Company limited, public company limited		ส่วนราชการ รัฐวิสาหกิจ สหกรณ์ กลุ่มแม่บ้าน สหกรณ์ ภาครัฐี และอื่นๆ Government, state-enterprise Cooperatives, enterprise, association, foundation and others		Division of Industry
		จำนวน Number	ร้อยละ %	จำนวน Number	ร้อยละ %	จำนวน Number	ร้อยละ %	จำนวน Number	ร้อยละ %	จำนวน Number	ร้อยละ %	
	<b>รวม</b>	<b>2,034</b>	<b>100.0</b>	<b>1,879</b>	<b>92.4</b>	<b>35</b>	<b>1.7</b>	<b>92</b>	<b>4.5</b>	<b>28</b>	<b>1.4</b>	<b>Total</b>
10	การผลิตผลิตภัณฑ์อาหาร	827	100.0	759	91.8	6	0.7	44	5.3	18	2.1	Manufacture of food products
11	การผลิตเครื่องดื่ม	52	100.0	46	88.5	-	-	6	11.5	-	-	Manufacture of beverages
13	การผลิตสิ่งทอ	99	100.0	85	85.8	7	7.1	6	6.1	1	1.0	Manufacture of textiles
14	การผลิตเสื้อผ้าเครื่องแต่งกาย	257	100.0	255	99.2	1	0.4	-	-	1	0.4	Manufacture of wearing apparels
15	การผลิตเครื่องหนังและผลิตภัณฑ์ที่เกี่ยวข้อง	5	100.0	5	100.0	-	-	-	-	-	-	Manufacture of leather and related products
16	การผลิตไม้และผลิตภัณฑ์จากไม้และไม้กึ่งอก (ยกเว้นเฟอร์นิเจอร์)	70	100.0	66	94.3	3	4.3	-	-	1	1.40	Manufacture of wood and of products of wood and cork (except furniture); manufacture of articles of straw and plaiting materials
17	การผลิตกระดาษและผลิตภัณฑ์กระดาษอื่นๆ	3	100.0	-	-	-	-	2	66.7	1	33.30	Manufacture of paper and paper products
18	การพิมพ์และการผลิตที่สื่ออื่นที่มิใช่ข้อมูล	45	100.0	44	97.8	-	-	1	2.2	-	-	Printing and reproduction of recorded media
19	การผลิตถ่านโค้กและผลิตภัณฑ์ที่ได้จากการถลุงปิโตรเลียม	2	100.0	-	-	-	-	2	100.0	-	-	Manufacture of coke and refined petroleum products
20	การผลิตเคมีภัณฑ์ และผลิตภัณฑ์เคมี	15	100.0	12	80.0	-	-	2	13.3	1	6.70	Manufacture of pharmaceuticals, medicinal chemical and botanical products
22	การผลิตผลิตภัณฑ์ยางและพลาสติก	59	100.0	55	93.2	3	5.1	1	1.7	-	-	Manufacture of rubber and plastic products
23	การผลิตผลิตภัณฑ์อื่นๆ ที่ทำจากแร่โลหะ	89	100.0	69	77.5	8	9.0	12	13.5	-	-	Manufacture of other non-metallic mineral products
24	การผลิตโลหะขั้นมูลฐาน	8	100.0	1	12.5	1	1.4	6	75.0	-	-	Manufacture of basic metals
25	การผลิตผลิตภัณฑ์โลหะประดิษฐ์ (ยกเว้นเครื่องจักรและอุปกรณ์)	275	100.0	268	97.5	4	1.5	3	1.1	-	-	Manufacture of computers, electronic and optical products
27	การผลิตอุปกรณ์ไฟฟ้า	1	100.0	1	100.0	-	-	-	-	-	-	Manufacture of electrical equipment
28	การผลิตเครื่องจักรและเครื่องมือ ซึ่งมีได้จัดประเภทไว้ในที่อื่น	3	100.0	2	66.7	-	-	1	33.3	-	-	Manufacture of machinery and equipment, n.e.c
29	การผลิตยานยนต์ รถแทรก และรถกึ่งพ่วง	28	100.0	28	100.0	-	-	-	-	-	-	Manufacture of motor vehicles, trailers and semi-trailers
30	การผลิตอุปกรณ์ขนส่งอื่นๆ	13	100.0	13	100.0	-	-	-	-	-	-	Manufacture of other transport equipment
31	การผลิตเฟอร์นิเจอร์	33	100.0	33	100.0	-	-	-	-	-	-	Manufacture of furniture
32	การผลิตผลิตภัณฑ์อื่นๆ	100	100.0	96	96.0	-	-	1	1.0	3	3.00	Other manufacturing

ตาราง 1 จำนวนและร้อยละของสถานประกอบการอุตสาหกรรมผลิต จำแนกตามรูปแบบการจัดตั้งตามกฎหมาย และหมวดย่อยอุตสาหกรรม (ต่อ)

Table 1 Number and Percentage of Manufacturing Establishments by Form of Legal Organization and Division of Industry (cont.)

รหัส Code	หน่วยย่อยอุตสาหกรรม	จำนวนสถาน- ประกอบการ Number of establishments		ส่วนบุคคล ทั้งที่ส่วนสามมีที่ ไม่เป็นนิติบุคคล Individual proprietor		หุ้นส่วนสามัญ นิติบุคคล ทั้งที่ส่วนจำกัด Juristic partnership		บริษัทจำกัด บริษัทจำกัด (มหาชน) Company limited, public company limited		ส่วนราชการ รัฐวิสาหกิจ สหกรณ์ กลุ่มแม่บ้าน สหกรณ์, state-enterprise Cooperatives, foundation and others		Division of Industry
		จำนวน Number	ร้อยละ %	จำนวน Number	ร้อยละ %	จำนวน Number	ร้อยละ %	จำนวน Number	ร้อยละ %	จำนวน Number	ร้อยละ %	
33	การซ่อมและการติดตั้งเครื่องจักรและอุปกรณ์	43	100.0	38	88.4	2	4.6	3	7.0	-	-	Repair and installation of machinery and equipment
37	การจัดการน้ำเสีย	4	100.0	3	75.0	-	-	-	-	1	25.0	Sewerage
38	การเก็บรวบรวมของเสีย การบำบัด และการกำจัดของเสีย รวมถึงการนำของเสียกลับมาใช้ใหม่	2	100.0	-	-	-	-	1	50.0	1	50.0	Waste collection, treatment and disposal activities; materials recovery
58	การจัดพิมพ์จำหน่ายหรือเผยแพร่	1	100.0	-	-	-	-	1	50.0	-	-	Publishing activities

ที่มา : สำนักงานอุตสาหกรรม พ.ศ. 2560 จังหวัด ประจวบคีรีขันธ์ สำนักงานสถิติแห่งชาติ กระทรวงดิจิทัลเพื่อเศรษฐกิจและสังคม

Source : The 2017 Industrial Census ,Prachuap Khirihan Province, National Statistical Office, Ministry of Digital Economy and Society.

ตาราง 2 จำนวนและร้อยละของสถานประกอบการอุตสาหกรรมผลิต จำแนกตามรูปแบบการจัดตั้งทางเศรษฐกิจ และหมวดย่อยอุตสาหกรรม

Table 2 Number and Percentage of Manufacturing Establishments by Form of Economic Organization and Division of Industry

รหัส Code	หมวดย่อยอุตสาหกรรม	จำนวนสถานประกอบการ		สำนักงานเพียงเดียว		สำนักงานใหญ่		สำนักงานสาขา		Division of industry
		Number of establishments		Single unit		Head office		Branch		
		จำนวน Number	ร้อยละ %	จำนวน Number	ร้อยละ %	จำนวน Number	ร้อยละ %	จำนวน Number	ร้อยละ %	
	<b>รวม</b>	<b>2,034</b>	<b>100.0</b>	<b>1,998</b>	<b>98.2</b>	<b>6</b>	<b>0.3</b>	<b>30</b>	<b>1.5</b>	<b>Total</b>
10	การผลิตผลิตภัณฑ์อาหาร	827	100.0	815	98.6	4	0.5	8	0.9	Manufacture of food products
11	การผลิตเครื่องดื่ม	52	100.0	52	100.0	-	-	-	-	Manufacture of beverages
13	การผลิตสิ่งทอ	99	100.0	99	100.0	-	-	-	-	Manufacture of textiles
14	การผลิตเสื้อผ้าเครื่องแต่งกาย	257	100.0	257	100.0	-	-	-	-	Manufacture of wearing apparels
15	การผลิตเครื่องหนังและผลิตภัณฑ์ที่เกี่ยวข้อง	5	100.0	5	100.0	-	-	-	-	Manufacture of leather and related products
16	การผลิตไม้และผลิตภัณฑ์ทำไม้และไม้ก๊อก (ยกเว้นเฟอร์นิเจอร์)	70	100.0	70	100.0	-	-	-	-	Manufacture of wood and of products of wood and cork (except furniture); manufacture of articles of straw and plaiting materials
	การผลิตสิ่งของจากพวงและวัสดุจากสานอื่นๆ									
17	การผลิตกระดาษและผลิตภัณฑ์กระดาษ	3	100.0	3	100.0	-	-	-	-	Manufacture of paper and paper products
18	การพิมพ์และการผลิตซ้ำสื่อเป็นทั้งข้อมูล	45	100.0	45	100.0	-	-	-	-	Printing and reproduction of recorded media
19	การผลิตถ่านโค้กและผลิตภัณฑ์ที่ได้จากการถ่านปีโตรเลียม	2	100.0	1	50.0	-	-	1	50.0	Manufacture of coke and refined petroleum products
20	การผลิตเคมีภัณฑ์และผลิตภัณฑ์เคมี	15	100.0	14	93.3	-	-	1	6.7	Manufacture of chemicals and chemical products
22	การผลิตผลิตภัณฑ์ยางและพลาสติก	59	100.0	58	98.3	1	1.7	-	-	Manufacture of rubber and plastic products
23	การผลิตผลิตภัณฑ์อื่นๆ ที่ทำจากแร่โลหะ	89	100.0	81	91.0	1	1.1	7	7.9	Manufacture of other non-metallic mineral products
24	การผลิตโลหะขั้นพื้นฐาน	8	100.0	3	37.5	-	-	5	62.5	Manufacture of basic metals
25	การผลิตผลิตภัณฑ์โลหะประดิษฐ์ (ยกเว้นเครื่องจักรและอุปกรณ์)	275	100.0	275	100.0	-	-	-	-	Manufacture of fabricated metal products (excepts machinery and equipment)
27	การผลิตอุปกรณ์ไฟฟ้า	1	100.0	1	100.0	-	-	-	-	Manufacture of electrical equipment

ตาราง 2 จำนวนและร้อยละของสถานประกอบการอุตสาหกรรมผลิต จำแนกตามรูปแบบการจัดตั้งทางเศรษฐกิจ และหมวดย่อยอุตสาหกรรม (ต่อ)  
 Table 2 Number and Percentage of Manufacturing Establishments by Form of Economic Organization and Division of Industry (cont.)

รหัส Code	หมวดย่อยอุตสาหกรรม	จำนวนสถานประกอบการ Number of establishments		สำนักงานเพียงตัว Single unit		สำนักงานใหญ่ Head office		สำนักงานสาขา Branch		Division of industry
		จำนวน Number	ร้อยละ %	จำนวน Number	ร้อยละ %	จำนวน Number	ร้อยละ %	จำนวน Number	ร้อยละ %	
28	การผลิตเครื่องจักรและเครื่องมือ ซีมิได้จัดประเภทไว้ในที่อื่น	3	100.0	3	100.0	-	-	-	-	Manufacture of machinery and equipment, n.e.c
29	การผลิตยานยนต์ รถพ่วง และรถกึ่งพ่วง	28	100.0	28	100.0	-	-	-	-	Manufacture of motor vehicles, trailers and semi-trailers
30	การผลิตอุปกรณ์ขนส่งอื่นๆ	13	100.0	13	100.0	-	-	-	-	Manufacture of other transport equipment
31	การผลิตเฟอร์นิเจอร์	33	100.0	33	100.0	-	-	-	-	Manufacture of furniture
32	การผลิตผลิตภัณฑ์อื่นๆ	100	100.0	100	100.0	-	-	-	-	Other manufacturing
33	การซ่อมและการติดตั้งเครื่องจักรและอุปกรณ์	43	100.0	37	86.0	-	-	6	14	Repair and installation of machinery and equipment
37	การจัดการน้ำเสีย	4	100.0	3	75.0	-	-	1	25	Sewerage
38	การเก็บรวบรวมของเสีย การบำบัด และการกำจัดของเสีย	2	100.0	1	50.0	-	-	1	50	Waste collection, treatment and disposal activities; materials recovery
58	รวมถึงการนำของเสียกลับมาใช้ใหม่ การจัดการพิมพ์จำหน่ายหรือเผยแพร่	1	100.0	1	100.0	-	-	-	-	Publishing activities

ที่มา : สำนักงานอุตสาหกรรม พ.ศ. 2560 จังหวัดประจวบคีรีขันธ์ สำนักงานสถิติแห่งชาติ กระทรวงดิจิทัลเพื่อเศรษฐกิจและสังคม  
 Source : The 2017 Industrial Census ,Prachuap Khirichan Province, National Statistical Office, Ministry of Digital Economy and Society.

ตาราง 3 จำนวนและร้อยละของสถานประกอบการอุตสาหกรรมผลิต จำนวนตามระยะเวลาในการดำเนินงาน และหมวดย่อยอุตสาหกรรม  
Table 3 Number and Percentage of Manufacturing Establishments by Period of Operation and Division of Industry

รหัส Code	จำนวน Number	จำนวนสถานประกอบการ Number of establishments												Division of Industry						
		< 5				5 - 9				10 - 19					20 - 29				≥ 30	
		จำนวน Number	ร้อยละ %	จำนวน Number	ร้อยละ %	จำนวน Number	ร้อยละ %	จำนวน Number	ร้อยละ %	จำนวน Number	ร้อยละ %	จำนวน Number	ร้อยละ %		จำนวน Number	ร้อยละ %	จำนวน Number	ร้อยละ %		
	<b>รวม</b>	<b>2,034</b>	<b>100.0</b>	<b>678</b>	<b>33.3</b>	<b>438</b>	<b>21.5</b>	<b>553</b>	<b>27.2</b>	<b>215</b>	<b>10.6</b>	<b>150</b>	<b>7.4</b>	<b>Total</b>						
10	การผลิตภัตตาคาร	827	100.0	292	35.3	200	24.2	216	26.1	71	8.6	48	5.8	Manufacture of food products						
11	การผลิตเครื่องดื่ม	52	100.0	35	67.3	5	9.6	10	19.2	2	3.9	-	-	Manufacture of beverages						
13	การผลิตสิ่งทอ	99	100.0	20	20.2	31	31.3	23	23.2	15	15.2	10	10.1	Manufacture of textiles						
14	การผลิตเสื้อผ้าเครื่องแต่งกาย	257	100.0	73	28.4	36	14.0	83	32.3	32	12.5	33	12.8	Manufacture of wearing apparel						
15	การผลิตเครื่องหนังและผลิตภัณฑ์ที่เกี่ยวข้อง	5	100.0	2	40.0	1	20.0	2	40.0	-	-	-	-	Manufacture of leather and related products						
16	การผลิตไม้และผลิตภัณฑ์จากไม้และไม้ก๊อก (ยกเว้นเฟอร์นิเจอร์)	70	100.0	40	57.1	11	15.7	10	14.3	5	7.2	4	5.7	Manufacture of wood and of products of wood and cork (except furniture); manufacture of articles of straw and plaiting materials						
17	การผลิตสิ่งของจากพลาสติกและวัสดุพลาสติกอื่น ๆ	3	100.0	-	-	1	33.3	2	66.7	-	-	-	-	Manufacture of paper and paper products						
18	การผลิตกระดาษและผลิตภัณฑ์กระดาษ	45	100.0	22	48.9	4	8.9	10	22.2	5	11.1	4	8.9	Printing and reproduction of recorded media						
19	การผลิตถ่านหินและผลิตภัณฑ์ที่ได้จากการถลุงปิโตรเลียม	2	100.0	1	50.0	1	50.0	-	-	-	-	-	-	Manufacture of coke and refined petroleum products						
20	การผลิตเคมีภัณฑ์และผลิตภัณฑ์	15	100.0	4	26.7	5	33.3	2	13.3	1	6.7	3	20.0	Manufacture of chemicals and chemical products						
22	การผลิตพลาสติกยางและพลาสติก	59	100.0	14	23.7	30	50.8	7	11.9	7	11.9	1	1.7	Manufacture of rubber and plastic products						
23	การผลิตผลิตภัณฑ์อื่น ๆ ที่ทำจากแร่โลหะ	89	100.0	21	23.6	27	30.3	19	21.3	12	13.5	10	11.3	Manufacture of other non-metallic mineral products						
24	การผลิตโลหะขั้นมูลฐาน	8	100.0	2	25.0	1	12.5	1	12.5	4	50.0	-	-	Manufacture of basic metals						
25	การผลิตผลิตภัณฑ์โลหะประดิษฐ์ (ยกเว้นเครื่องจักรและอุปกรณ์)	275	100.0	80	29.1	27	9.8	94	34.2	47	17.1	27	9.8	Manufacture of fabricated metal products (excepts machinery and equipment)						
27	การผลิตอุปกรณ์ไฟฟ้า	1	100.0	-	-	-	-	-	-	1	100.0	-	-	Manufacture of electrical equipment						
28	การผลิตเครื่องจักรและเครื่องมือ ซึ่งไม่ได้ประกอบเข้าเป็นชิ้น	3	100.0	-	-	-	-	2	66.7	-	-	1	33.3	Manufacture of machinery and equipment, n.e.c.						
29	การผลิตยานยนต์ รถพ่วง และรถกึ่งพ่วง	28	100.0	8	28.6	7	25.0	6	21.4	4	14.3	3	10.7	Manufacture of motor vehicles, trailers and semi-trailers						
30	การผลิตอุปกรณ์ขนส่งอื่น ๆ	13	100.0	4	30.8	3	23.1	4	30.7	1	7.7	1	7.7	Manufacture of other transport equipment						
31	การผลิตเฟอร์นิเจอร์	33	100.0	10	30.3	10	30.3	13	39.4	-	-	-	-	Manufacture of furniture						
32	การผลิตผลิตภัณฑ์อื่น ๆ	100	100.0	39	39.0	29	29.0	25	25.0	2	2.0	5	5.0	Other manufacturing						
33	การซ่อมและการติดตั้งเครื่องจักรและอุปกรณ์	43	100.0	9	21.0	8	18.6	22	51.1	4	9.3	-	-	Repair and installation of machinery and equipment						
37	การจัดการน้ำเสีย	4	100.0	1	25.0	-	-	2	50.0	1	25.0	-	-	Sewerage						
38	การเก็บรวบรวมของเสีย การบำบัด และการกำจัดของเสีย รวมถึง	2	100.0	-	-	1	50.0	-	-	1	50.0	-	-	Waste collection, treatment and disposal activities; materials recovery						
58	การจัดพิมพ์จำหน่ายหรือเผยแพร่	1	100.0	1	100.0	-	-	-	-	-	-	-	-	Publishing activities						

ที่มา : สำนักข้อมูลทางกรม พ.ศ. 2560 จังหวัดประจวบคีรีขันธ์ สำนักงานสถิติแห่งชาติ การทรงจัดตั้งข้อมูลเศรษฐกิจและสังคม

Source : The 2017 Industrial Census, Prachuap Khirihan Province, National Statistical Office, Ministry of Digital Economy and Society.

ตาราง 4 จำนวนและร้อยละของสถานประกอบการอุตสาหกรรมผลิต จำนวนตามระยะเวลาการผลิตในปี 2559 และหมวดย่อยอุตสาหกรรม

Table 4 Number and Percentage of Manufacturing Establishments by Period of Operation in 2016 and Division of Industry

รหัส Code	จำนวนสถานประกอบการ Number of establishments	ระยะเวลาการผลิิต Period of operation in 2016												Division of industry			
		เดือน Months						ชั่วโมง Hours per day									
		< 3	3 - 6	7 - 9	10 - 12	< 8	> 10	< 3	3 - 6	7 - 9	8 - 10	> 10					
	จำนวน Number	ร้อยละ %	จำนวน Number	ร้อยละ %	จำนวน Number	ร้อยละ %	จำนวน Number	ร้อยละ %	จำนวน Number	ร้อยละ %	จำนวน Number	ร้อยละ %	จำนวน Number	ร้อยละ %	จำนวน Number	ร้อยละ %	
	<b>รวม</b>		<b>18</b>	<b>0.9</b>	<b>79</b>	<b>3.9</b>	<b>54</b>	<b>2.6</b>	<b>1,883</b>	<b>92.6</b>	<b>537</b>	<b>26.4</b>	<b>1,454</b>	<b>71.5</b>	<b>43</b>	<b>2.1</b>	<b>Total</b>
10	การผลิตภัตตาคาร	100.0	13	1.6	40	4.8	22	2.6	752	91.0	262	31.7	533	64.4	32	3.9	Manufacture of food products
11	การผลิตเครื่องดื่ม	100.0	-	-	6	11.7	-	-	46	88.5	5	9.6	47	90.4	-	-	Manufacture of beverages
13	การผลิตสิ่งทอ	100.0	-	-	-	-	-	-	96	97.0	8	8.1	88	88.9	3	3.0	Manufacture of textiles
14	การผลิตเสื้อผ้าเครื่องนุ่งห่ม	100.0	-	-	-	-	4	3.8	244	94.9	110	42.8	144	56.0	3	1.2	Manufacture of wearing apparels
15	การผลิตเครื่องหนังและผลิตภัณฑ์ที่เกี่ยวข้อง	100.0	-	-	-	13	5.0	-	5	100.0	1	20.0	4	80.0	-	-	Manufacture of leather and related products
16	การผลิตไม้และผลิตภัณฑ์จากไม้และไม้ก๊อก (ยกเว้นเฟอร์นิเจอร์)	100.0	-	-	-	-	-	-	70	100.0	11	15.7	59	84.3	-	-	Manufacture of wood and of products of wood and cork (except furniture); manufacture of articles of straw and plaiting materials
17	การผลิตสิ่งของจากพลาสติกและวัสดุสังเคราะห์อื่น ๆ	100.0	-	-	-	-	-	-	3	100.0	-	-	3	100.0	-	-	Manufacture of paper and paper products
18	การผลิตกระดาษและผลิตภัณฑ์กระดาษ	100.0	-	-	-	-	-	-	42	93.3	5	11.1	37	82.2	3	6.7	Printing and reproduction of recorded media
19	การผลิตถ่านหินและผลิตภัณฑ์จากการถลุงถ่านหิน	100.0	1	50.0	-	-	-	-	1	50.0	-	-	2	100.0	-	-	Manufacture of coke and refined petroleum products
20	การผลิตเคมีภัณฑ์และผลิตภัณฑ์เคมี	100.0	-	-	-	-	1	9.2	14	93.3	7	46.7	7	46.7	1	6.6	Manufacture of chemicals and chemical products
22	การผลิตผลิตภัณฑ์ยางและพลาสติก	100.0	2	3.4	1	2.4	9	14.9	47	79.7	22	37.3	37	62.7	-	-	Manufacture of rubber and plastic products
23	การผลิตผลิตภัณฑ์อื่น ๆ ที่ทำจากแร่โลหะ	100.0	2	2.2	2	2.3	4	4.2	81	91.0	7	7.9	82	92.1	-	-	Manufacture of other non-metallic mineral products
24	การผลิตโลหะขั้นมูลฐาน	100.0	-	-	-	-	-	-	8	100.0	-	-	8	100.0	-	-	Manufacture of basic metals
25	การผลิตผลิตภัณฑ์โลหะประดิษฐ์ (ยกเว้นเครื่องจักรและอุปกรณ์)	100.0	-	-	5	1.9	11	4.1	259	94.2	35	12.7	240	87.3	-	-	Manufacture of fabricated metal products (excepts machinery and equipment)
27	การผลิตอุปกรณ์ไฟฟ้า	100.0	-	-	-	-	-	-	1	100.0	-	-	1	100.0	-	-	Manufacture of electrical equipment
28	การผลิตเครื่องจักรและเครื่องมือ ซึ่งมีได้จัดประเภทไว้ในที่อื่น	100.0	-	-	-	-	-	-	3	100.0	-	-	3	10.0	-	-	Manufacture of machinery and equipment, n.e.c
29	การผลิตยานยนต์ รถพ่วง และรถกึ่งพ่วง	100.0	-	-	2	7.8	-	-	26	92.9	2	7.1	26	92.9	-	-	Manufacture of motor vehicles, trailers and semi-trailers
30	การผลิตอุปกรณ์ขนส่งอื่น ๆ	100.0	-	-	-	-	1	7.7	12	92.3	1	7.7	12	92.3	-	-	Manufacture of other transport equipment

ตาราง 4 จำนวนและร้อยละของสถานประกอบการอุตสาหกรรมผลิต จำแนกตามระยะเวลาการผลิตในปี 2559 และหมวดย่อยอุตสาหกรรม (ต่อ)  
Table 4 Number and Percentage of Manufacturing Establishments by Period of Operation in 2016 and Division of Industry (cont.)

รหัส Code	หน่วยย่อยอุตสาหกรรม Number of establishments	ระยะเวลาการผลิ Period of operation in 2016												Division of industry			
		เดือน Months						ชั่วโมง Hours per day									
		< 3	3 - 6	7 - 9	10 - 12	< 8	> 10	จำนวน Number	ร้อยละ %	จำนวน Number	ร้อยละ %	จำนวน Number	ร้อยละ %				
31	การผลิตเพื่อจำหน่าย	33	100.0	-	-	-	-	33	100.0	7	21.2	26	78.8	-	-	Manufacture of furniture	
32	การผลิตเพื่อใช้เอง	100	100.0	-	1	1.31	2	2.33	96	96.0	45	45.0	55	55.0	1	1.0	Other manufacturing
33	การซ่อมแซมการติดตั้งเครื่องจักรและอุปกรณ์	43	100.0	-	7	15.12	-	37	86.0	9	20.9	34	79.1	-	-	Repair and installation of machinery and equipment	
37	การจัดการน้ำเสีย	4	100.0	-	-	-	-	4	100.0	-	-	3	75.0	1	25.0	Sewerage	
38	การเก็บรวบรวมของเสีย การบำบัด และการกำจัดของเสีย	2	100.0	-	-	-	-	2	100.0	-	-	2	100.0	-	-	Waste collection, treatment and disposal activities; materials recovery	
	รวมถึงการนำของเสียกลับมาใช้ใหม่																
58	การจัดพิมพ์บ้านนิตยสารหรือเผยแพร่	1	100.00	-	-	-	-	1	100.0	-	-	1	100.0	-	-	Publishing activities	

ที่มา : สำนักงานอุตสาหกรรม พ.ศ. 2560 จังหวัดประจวบคีรีขันธ์ สำนักงานสถิติแห่งชาติ กระทรวงดิจิทัลเพื่อเศรษฐกิจและสังคม

Source : The 2017 Industrial Census ,Prachuap Khirachan Province, National Statistical Office, Ministry of Digital Economy and Society.

ตาราง 5 จำนวนและร้อยละของสถานประกอบการอุตสาหกรรมผลิต จำแนกตามมูลค่าทุนจดทะเบียน และหมวดย่อยอุตสาหกรรม  
Table 5 Number and Percentage of Manufacturing Establishments by Registered Capital and Division of Industry

รหัส Code	หนวยอุตสาหกรรม	จำนวนสถานประกอบการ Number of establishments		ไม่มีทุนจดทะเบียน No value of registered capital		มูลค่าทุนจดทะเบียน (ล้านบาท) Registered capital (Million baht)										มูลค่าเงินลงทุนจดทะเบียน Registered capital	Division of industry	
		จำนวน ร้อยละ		จำนวน ร้อยละ		< 1		1 - 9		10 - 99		100 - 999		≥ 1,000				
		จำนวน Number	ร้อยละ %	จำนวน Number	ร้อยละ %	จำนวน Number	ร้อยละ %	จำนวน Number	ร้อยละ %	จำนวน Number	ร้อยละ %	จำนวน Number	ร้อยละ %	จำนวน Number	ร้อยละ %			
	<b>รวม</b>	<b>2,034</b>	<b>100.0</b>	<b>1,930</b>	<b>94.9</b>	<b>104</b>	<b>5.1</b>	<b>20</b>	<b>19.2</b>	<b>58</b>	<b>55.8</b>	<b>17</b>	<b>16.3</b>	<b>8</b>	<b>7.7</b>	<b>1</b>	<b>0.9</b>	<b>Total</b>
10	การผลิตผลิตภัณฑ์อาหาร	827	100.0	785	95.0	42	5.0	8	19.0	14	33.3	12	28.6	7	16.7	1	2.4	Manufacture of food products
11	การผลิตเครื่องดื่ม	52	100.0	46	88.5	6	11.5	-	-	6	100.0	-	-	-	-	-	-	Manufacture of beverages
13	การผลิตสิ่งทอ	99	100.0	86	86.9	13	13.1	3	23.0	10	77.0	-	-	-	-	-	-	Manufacture of textiles
14	การผลิตเสื้อผ้าเครื่องแต่งกาย	257	100.0	255	99.2	2	0.8	1	50.0	-	-	1	50.0	-	-	-	-	Manufacture of wearing apparels
15	การผลิตเครื่องหนังและผลิตภัณฑ์ที่เกี่ยวข้อง	5	100.0	5	100.0	-	-	-	-	-	-	-	-	-	-	-	-	Manufacture of leather and related products
16	การผลิตไม้และผลิตภัณฑ์จากไม้และไม่ถือ (ยกเว้นเฟอร์นิเจอร์) การผลิตสิ่งของจากหนังและวัสดุพลาสติกอื่น ๆ	70	100.0	67	95.7	3	4.3	1	33.3	2	66.7	-	-	-	-	-	-	Manufacture of wood and of products of wood and cork (except furniture); manufacture of articles of straw and plaiting materials
17	การผลิตกระดาษและผลิตภัณฑ์กระดาษ	3	100.0	1	33.3	2	66.7	-	-	-	-	1	50.0	1	50.0	-	-	Manufacture of paper and paper products
18	การพิมพ์และการผลิตสิ่งพิมพ์ที่จับต้อง	45	100.0	44	97.8	1	2.2	-	-	1	100.0	-	-	-	-	-	-	Printing and reproduction of recorded media
19	การผลิตน้ำมันและผลิตภัณฑ์ที่ได้จากการกลั่นปิโตรเลียม	2	100.0	1	50.0	1	50.0	-	-	1	100.0	-	-	-	-	-	-	Manufacture of coke and refined petroleum products
20	การผลิตเคมีภัณฑ์และผลิตภัณฑ์ที่มี	15	100.0	14	93.3	1	6.7	1	100.0	-	-	-	-	-	-	-	-	Manufacture of chemicals and chemical products
22	การผลิตผลิตภัณฑ์พลาสติก	59	100.0	55	93.2	4	6.8	1	25.0	3	75.0	-	-	-	-	-	-	Manufacture of rubber and plastic products
23	การผลิตผลิตภัณฑ์อื่น ๆ ที่ทำจากแร่โลหะ	89	100.0	76	85.4	13	14.6	1	7.7	9	69.2	3	23.1	-	-	-	-	Manufacture of other non-metallic mineral products
24	การผลิตโลหะขั้นมูลฐาน	8	100.0	6	75.0	2	25.0	2	100.0	-	-	-	-	-	-	-	-	Manufacture of basic metals
25	การผลิตผลิตภัณฑ์โลหะแปรรูป (ยกเว้นเครื่องจักรและอุปกรณ์)	275	100.0	268	97.5	7	2.5	2	28.6	5	71.4	-	-	-	-	-	-	Manufacture of fabricated metal products (excepts machinery and equipment)
27	การผลิตอุปกรณ์ไฟฟ้า	1	100.0	1	100.0	-	-	-	-	-	-	-	-	-	-	-	-	Manufacture of electrical equipment
28	การผลิตเครื่องจักรและเครื่องมือ ซึ่งมีได้จับประเภทไปนที่อื่น	3	100.0	2	66.7	1	33.3	-	-	1	100.0	-	-	-	-	-	-	Manufacture of machinery and equipment, n.e.c
29	การผลิตยานยนต์ รถพ่วง และรถแทรกเตอร์	28	100.0	28	100.0	-	-	-	-	-	-	-	-	-	-	-	-	Manufacture of motor vehicles, trailers and semi-trailers
30	การผลิตอุปกรณ์ขนส่งอื่น ๆ	13	100.0	13	100.0	-	-	-	-	-	-	-	-	-	-	-	-	Manufacture of other transport equipment
31	การผลิตเฟอร์นิเจอร์	33	100.0	33	100.0	-	-	-	-	-	-	-	-	-	-	-	-	Manufacture of furniture
32	การผลิตผลิตภัณฑ์อื่น ๆ	100	100.0	99	99.0	1	1.0	-	-	1	100.0	-	-	-	-	-	-	Other manufacturing
33	การซ่อมแซมการติดตั้งเครื่องจักรและอุปกรณ์	43	100.0	39	90.7	4	9.3	-	-	4	100.0	-	-	-	-	-	-	Repair and installation of machinery and equipment
37	การจัดการน้ำเสีย	4	100.0	4	100.0	-	-	-	-	-	-	-	-	-	-	-	-	Sewerage
38	การเก็บรวบรวมของเสีย การบำบัด และการกำจัดของเสีย	2	100.0	2	10.0	-	-	-	-	-	-	-	-	-	-	-	-	Waste collection, treatment and disposal activities; materials recovery
58	รวมถึงการนำของเสียกลับมาใช้ใหม่ การจัดพิมพ์จำหน่ายหรือพิมพ์	1	100.0	-	-	1	100.0	-	-	1	100.0	-	-	-	-	-	-	Publishing activities

ที่มา : สำนักงานอุตสาหกรรม พ.ศ. 2560 จังหวัดประจวบคีรีขันธ์ สำนักงานสถิติแห่งชาติ กระทรวงดิจิทัลเพื่อเศรษฐกิจและสังคม

Source : The 2017 Industrial Census, Prachuap Khirihan Province, National Statistical Office, Ministry of Digital Economy and Society.



ตาราง 6 จำนวนและร้อยละของสถานประกอบการอุตสาหกรรมผลิต จำนวนคน ร้อยละของการส่งออกเหลือออกไปจำหน่ายต่างประเทศ และหมวดยอดอุตสาหกรรม

Table 6 Number and Percentage of Manufacturing Establishments by Percentage of Export and Division of Industry

รหัส Code	หมวดยอดอุตสาหกรรม	จำนวนสถานประกอบการ				ร้อยละการส่งออก				มูลค่าการส่งออก				Division of industry			
		ไม่มีการส่งออก		รวม		< 10		10 - 79		80 - 99		100			Value of export In Thousand Baht		
		จำนวน	ร้อยละ	จำนวน	ร้อยละ	จำนวน	ร้อยละ	จำนวน	ร้อยละ	จำนวน	ร้อยละ	จำนวน	ร้อยละ				
		2,034	100.0	2,016	99.1	18	0.9	1	5.5	6	34.4	6	32.8	5	27.3	6,895,882.2	Total
10	การผลิตสินค้าอาหาร	827	100.0	812	98.2	15	1.8	-	-	5	33.4	5	33.3	5	33.3	6,867,463.1	Manufacture of food products
11	การผลิตเครื่องดื่ม	52	100.0	52	100.0	-	-	-	-	-	-	-	-	-	-	-	Manufacture of beverages
13	การผลิตสิ่งทอ	99	100.0	98	98.7	1	1.3	-	-	1	100.0	-	-	-	-	627.1	Manufacture of textiles
14	การผลิตเสื้อผ้าเครื่องแต่งกาย	257	100.0	257	100.0	-	-	-	-	-	-	-	-	-	-	-	Manufacture of wearing apparels
15	การผลิตเครื่องหนังและผลิตภัณฑ์ที่เกี่ยวข้อง	5	100.0	5	100.0	-	-	-	-	-	-	-	-	-	-	-	Manufacture of leather and related products
16	การผลิตไม้และผลิตภัณฑ์จากไม้และไม้ก๊อก (ยกเว้นเฟอร์นิเจอร์)	70	100.0	70	100.0	-	-	-	-	-	-	-	-	-	-	-	Manufacture of wood and of products of wood and cork (except furniture); manufacture of articles of straw and plaiting materials
17	การผลิตกระดาษและผลิตภัณฑ์กระดาษ	3	100.0	3	100.0	-	-	-	-	-	-	-	-	-	-	-	Manufacture of paper and paper products
18	การพิมพ์และการผลิตสื่ออื่นที่บันทึกข้อมูล	45	100.0	45	100.0	-	-	-	-	-	-	-	-	-	-	-	Printing and reproduction of recorded media
19	การผลิตถ่านหินและผลิตภัณฑ์ที่ได้จากการถลุงปิโตรเลียม	2	100.0	2	100.0	-	-	-	-	-	-	-	-	-	-	-	Manufacture of coke and refined petroleum products
20	การผลิตเคมีภัณฑ์และผลิตภัณฑ์เคมี และผลิตภัณฑ์จากพืชและสัตว์ที่ใช้รักษาโรค	15	100.0	15	100.0	-	-	-	-	-	-	-	-	-	-	-	Manufacture of chemicals and chemical products
22	การผลิตผลิตภัณฑ์ยางและพลาสติก	59	100.0	59	100.0	-	-	-	-	-	-	-	-	-	-	-	Manufacture of rubber and plastic products
23	การผลิตผลิตภัณฑ์อื่นๆ ที่ทำจากแร่โลหะ	89	100.0	89	100.0	-	-	-	-	-	-	-	-	-	-	-	Manufacture of other non-metallic mineral products
24	การผลิตโลหะขั้นมูลฐาน	8	100.0	7	87.5	1	12.5	1	100.0	-	-	-	-	-	-	22,992.0	Manufacture of basic metals
25	การผลิตผลิตภัณฑ์โลหะประดิษฐ์ (ยกเว้นเครื่องจักรและอุปกรณ์)	275	100.0	275	100.0	-	-	-	-	-	-	-	-	-	-	-	Manufacture of fabricated metal products (excepts machinery and equipment)
27	การผลิตอุปกรณ์ไฟฟ้า	1	100.0	1	100.0	-	-	-	-	-	-	-	-	-	-	-	Manufacture of electrical equipment
28	การผลิตเครื่องจักรและเครื่องมือ (ไม่ได้จัดประเภทไว้ในที่อื่น)	3	100.0	3	100.0	-	-	-	-	-	-	-	-	-	-	-	Manufacture of machinery and equipment, n.e.c
29	การผลิตยานยนต์ รถพ่วง และรถกึ่งพ่วง	28	100.0	28	100.0	-	-	-	-	-	-	-	-	-	-	-	Manufacture of motor vehicles, trailers and semi-trailers
30	การผลิตอุปกรณ์ขนส่งอื่นๆ	13	100.0	13	100.0	-	-	-	-	-	-	-	-	-	-	-	Manufacture of other transport equipment
31	การผลิตเฟอร์นิเจอร์	33	100.0	33	100.0	-	-	-	-	-	-	-	-	-	-	-	Manufacture of furniture
32	การผลิตผลิตภัณฑ์อื่นๆ	100	100.0	99	99.0	1	1.0	-	-	1	100.0	-	-	-	-	4,800.0	Other manufacturing
33	การซ่อมและภาควิศวดีเครื่องจักรและอุปกรณ์	43	100.0	43	100.0	-	-	-	-	-	-	-	-	-	-	-	Repair and installation of machinery and equipment
37	การจัดการน้ำเสีย	4	100.0	4	100.0	-	-	-	-	-	-	-	-	-	-	-	Severage
38	การบำบัดน้ำของเสีย การบำบัด และการกำจัดของเสีย รวมถึงการนำของเสียกลับมาใช้ใหม่	2	100.0	2	100.0	-	-	-	-	-	-	-	-	-	-	-	Waste collection, treatment and disposal activities; materials recovery
58	การตีพิมพ์จำหน่ายหรือเผยแพร่	1	100.0	1	100.0	-	-	-	-	-	-	-	-	-	-	-	Publishing activities

ที่มา : สำนักข้อมูลทางกรม พ.ศ. 2560 จังหวัดปราจีนบุรี สำนักงานสถิติแห่งชาติ กระทรวงดิจิทัลเพื่อเศรษฐกิจและสังคม

Source : The 2017 Industrial Census, Prachuap Khiri Khan Province, National Statistical Office, Ministry of Digital Economy and Society.

ตาราง 7 จำนวนและร้อยละของสถานประกอบการอุตสาหกรรมผลิต จำนวนตามการใช้วัตถุดิบ และหมวดของอุตสาหกรรม

Table 7 Number and Percentage of Manufacturing Establishments by Use of Imported Materials and Components and Division of Industry

รหัส Code	หมวดของอุตสาหกรรม	จำนวนสถานประกอบการ						ร้อยละของวัตถุดิบหรือชิ้นประกอบที่มาจากต่างประเทศ						มูลค่าการใช้วัตถุดิบ materials and Components (พันบาท in Thousand Baht)	Division of Industry
		ไม่มีการใช้ วัตถุดิบ No use		รวม Total		< 10		10 - 49		50 - 100					
		จำนวน Number	ร้อยละ %	จำนวน Number	ร้อยละ %	จำนวน Number	ร้อยละ %	จำนวน Number	ร้อยละ %	จำนวน Number	ร้อยละ %				
	<b>รวม</b>	<b>2,034</b>	<b>100.0</b>	<b>2,025</b>	<b>99.6</b>	<b>9</b>	<b>0.4</b>	<b>1</b>	<b>11.5</b>	<b>3</b>	<b>34.4</b>	<b>5</b>	<b>54.2</b>	<b>390,485.2</b>	<b>Total</b>
10	การผลิตสินค้าอาหาร	827	100.0	824	99.6	3	0.4	1	33.3	2	66.6	-	-	19,304.6	Manufacture of food products
11	การผลิตเครื่องดื่ม	52	100.0	52	100.0	-	-	-	-	-	-	-	-	-	Manufacture of beverages
13	การผลิตเสื้อผ้า	99	100.0	95	96.2	4	3.8	-	-	-	-	4	100.0	372.7	Manufacture of textiles
14	การผลิตเสื้อผ้าเครื่องแต่งกาย	257	100.0	257	100.0	-	-	-	-	-	-	-	-	-	Manufacture of wearing apparels
15	การผลิตเครื่องหนังและผลิตภัณฑ์ที่เกี่ยวข้อง	5	100.0	5	100.0	-	-	-	-	-	-	-	-	-	Manufacture of leather and related products
16	การผลิตไม้และผลิตภัณฑ์จากไม้และไม้ก๊อก (ยกเว้นเฟอร์นิเจอร์)	70	100.0	70	100.0	-	-	-	-	-	-	-	-	-	Manufacture of wood and of products of wood and cork (except furniture); manufacture of articles of straw and plaiting materials
17	การผลิตสิ่งของจากพลาสติกและวัสดุพลาสติกอื่น ๆ	3	100.0	3	100.0	-	-	-	-	-	-	-	-	-	Manufacture of paper and paper products
18	การผลิตกระดาษและผลิตภัณฑ์กระดาษ	45	100.0	45	100.0	-	-	-	-	-	-	-	-	-	Printing and reproduction of recorded media
19	การพิมพ์และการผลิตสื่ออิเล็กทรอนิกส์	2	100.0	2	100.0	-	-	-	-	-	-	-	-	-	Manufacture of coke and refined petroleum products
20	การผลิตถ่านโค้กและผลิตภัณฑ์ที่ได้จากการถลุงแร่เหล็ก	15	100.0	15	100.0	-	-	-	-	-	-	-	-	-	Manufacture of chemicals and chemical products
22	การผลิตผลิตภัณฑ์ยางและพลาสติก	59	100.0	59	100.0	-	-	-	-	-	-	-	-	-	Manufacture of rubber and plastic products
23	การผลิตผลิตภัณฑ์อื่น ๆ ที่ได้จากแร่โลหะ	89	100.0	89	100.0	-	-	-	-	-	-	-	-	-	Manufacture of other non-metallic mineral products
24	การผลิตโลหะขั้นพื้นฐาน	8	100.0	7	87.5	1	12.5	-	-	1	100.0	-	-	-	Manufacture of basic metals
25	การผลิตผลิตภัณฑ์โลหะประดิษฐ์ (ยกเว้นเครื่องจักรและอุปกรณ์)	275	100.0	275	100.0	-	-	-	-	-	-	-	-	-	Manufacture of fabricated metal products (excepts machinery and equipment)
27	การผลิตอุปกรณ์ไฟฟ้า	1	100.0	1	100.0	-	-	-	-	-	-	-	-	-	Manufacture of electrical equipment
28	การผลิตเครื่องจักรและเครื่องมือ ซึ่งได้จัดประเภทไว้ในที่อื่น	3	100.0	3	100.0	-	-	-	-	-	-	-	-	-	Manufacture of machinery and equipment, n.e.c
29	การผลิตยานยนต์ รถแทรก และรถจักรยานยนต์	28	100.0	28	100.0	-	-	-	-	-	-	-	-	-	Manufacture of motor vehicles, trailers and semi-trailers
30	การผลิตอุปกรณ์ขนส่งอื่น ๆ	13	100.0	13	100.0	-	-	-	-	-	-	-	-	-	Manufacture of other transport equipment
31	การผลิตเฟอร์นิเจอร์	33	100.0	33	100.0	-	-	-	-	-	-	-	-	-	Manufacture of furniture
32	การผลิตผลิตภัณฑ์อื่น ๆ	100	100.0	99	99.0	1	1.0	-	-	-	-	1	100.0	1,350.0	Other manufacturing
33	การซ่อมและการติดตั้งเครื่องจักรและอุปกรณ์	43	100.0	43	100.0	-	-	-	-	-	-	-	-	-	Repair and installation of machinery and equipment
37	การจัดจำหน่าย	4	100.0	4	100.0	-	-	-	-	-	-	-	-	-	Severage
38	การเก็บรวบรวมของเสีย การบำบัด และการกำจัดของเสีย	2	100.0	2	100.0	-	-	-	-	-	-	-	-	-	Waste collection, treatment and disposal activities; materials recovery
58	รวมกิจการนำของเสียกลับมาใช้ใหม่	1	100.0	1	100.0	-	-	-	-	-	-	-	-	-	Publishing activities

ที่มา : สำนักงานอุตสาหกรรม พ.ศ. 2560 จังหวัด ประจวบคีรีขันธ์ สำนักงานสถิติแห่งชาติ กระทรวงดิจิทัลเพื่อเศรษฐกิจและสังคม  
Source : The 2017 Industrial Census , Prachuap Khiri Khan Province, National Statistical Office, Ministry of Digital Economy and Society.

ตาราง 8 จำนวนและร้อยละของสถานประกอบการอุตสาหกรรมผลิต จำนวนตามอัตราการใช้กำลังการผลิตต่อปี 2559 และหมวดหมู่อุตสาหกรรม  
 Table 8 Number and Percentage of Manufacturing Establishments by Percentage of Capacity Utilization in 2016 and Division of Industry

รหัส Code	หมวดหมู่อุตสาหกรรม	อัตราการใช้กำลังการผลิตต่อปี 2559 Percentage of capacity utilization in 2016											เฉลี่ยต่อสถาน- ประกอบการ Average per % establishment	Division of industry					
		<10 - 19		20 - 59		60 - 69		70 - 79		80 - 89		90 - 99			≥100				
		จำนวน Number	ร้อยละ %	จำนวน Number	ร้อยละ %	จำนวน Number	ร้อยละ %	จำนวน Number	ร้อยละ %	จำนวน Number	ร้อยละ %	จำนวน Number			ร้อยละ %	จำนวน Number	ร้อยละ %		
	<b>รวม</b>	<b>2,034</b>	<b>100.0</b>	<b>2</b>	<b>0.1</b>	<b>254</b>	<b>12.4</b>	<b>285</b>	<b>14.0</b>	<b>331</b>	<b>16.3</b>	<b>304</b>	<b>14.9</b>	<b>297</b>	<b>14.7</b>	<b>561</b>	<b>27.6</b>	<b>78.6</b>	<b>Total</b>
10	การผลิตสินค้าอาหาร	827	100.0	-	-	92	11.0	125	15.1	130	15.7	127	15.4	128	15.5	226	27.3	79.1	Manufacture of food products
11	การผลิตเครื่องดื่ม	52	100.0	-	-	2	3.7	3	6.0	13	24.4	7	13.6	8	15.4	19	36.9	84.9	Manufacture of beverages
13	การผลิตสิ่งทอ	99	100.0	-	-	10	10.6	23	22.8	13	13.4	14	14.4	17	16.7	22	22.2	77.0	Manufacture of textiles
14	การผลิตเสื้อผ้าเครื่องแต่งกาย	257	100.0	-	-	56	21.7	33	12.9	64	25.0	24	9.5	41	16.0	38	14.9	71.1	Manufacture of wearing apparel
15	การผลิตเครื่องหนังและผลิตภัณฑ์ที่เกี่ยวข้อง	5	100.0	-	-	-	-	2	40.0	-	-	2	40.0	-	-	1	20.0	77.0	Manufacture of leather and related products
16	การผลิตไม้และผลิตภัณฑ์จากไม้และไม้ก๊อก (ยกเว้นเฟอร์นิเจอร์)	70	100.0	-	-	31	49.9	13	19.2	9	13.2	6	8.3	4	6.1	6	8.3	63.7	Manufacture of wood and of products of wood and cork (except furniture); manufacture of articles of straw and plaiting materials
17	การผลิตสิ่งของพลาสติกและวัสดุพลาสติกอื่น ๆ	3	100.0	-	-	-	-	-	-	2	66.7	-	-	-	-	1	33.3	80.0	Manufacture of paper and paper products
18	การผลิตกระดาษและผลิตภัณฑ์กระดาษ	45	100.0	-	-	7	13.6	2	4.4	10	22.9	12	26.2	8	17.1	7	15.7	77.6	Printing and reproduction of recorded media
19	การผลิตยานยนต์และผลิตภัณฑ์ที่จัดการการจราจร	2	100.0	-	-	1	50.0	-	-	-	-	-	-	-	-	1	50.0	60.0	Manufacture of coke and refined petroleum products
20	การผลิตเคมีภัณฑ์และผลิตภัณฑ์เคมี	15	100.0	-	-	4	27.0	1	9.2	4	25.0	-	-	1	6.7	5	31.7	74.2	Manufacture of chemicals and chemical products
22	การผลิตผลิตภัณฑ์ยางพลาสติก	59	100.0	-	-	11	18.6	13	21.9	4	7.3	5	8.0	9	15.8	17	28.4	75.9	Manufacture of rubber and plastic products
23	การผลิตผลิตภัณฑ์อื่น ๆ ที่ทำจากแร่โลหะ	89	100.0	2	2.0	11	17.7	12	13.6	7	7.5	13	14.1	6	6.7	39	44.2	80.6	Manufacture of other non-metallic mineral products
24	การผลิตโลหะขั้นพื้นฐาน	8	100.0	-	-	-	-	1	12.5	-	-	1	12.5	1	12.5	5	62.5	92.8	Manufacture of basic metals
25	การผลิตผลิตภัณฑ์โลหะประดิษฐ์ (ยกเว้นเครื่องจักรและอุปกรณ์)	275	100.0	-	-	19	6.8	10	3.5	34	12.5	53	19.3	51	18.5	109	39.6	86.3	Manufacture of fabricated metal products (excepts machinery and equipment)
27	การผลิตอุปกรณ์ไฟฟ้า	1	100.0	-	-	-	-	-	-	1	100.0	-	-	-	-	-	-	70.0	Manufacture of electrical equipment
28	การผลิตเครื่องจักรและเครื่องมือ ซึ่งได้จัดประเภทไว้ในที่อื่น	3	100.0	-	-	-	-	-	-	-	-	1	33.3	-	-	2	66.7	93.3	Manufacture of machinery and equipment, n.e.c
29	การผลิตยานยนต์ สหกรณ์ และรถจักรยานยนต์	28	100.0	-	-	2	7.8	4	15.6	6	22.7	4	15.6	4	15.6	6	22.7	80.0	Manufacture of motor vehicles, trailers and semi-trailers
30	การผลิตอุปกรณ์ขนส่งอื่น ๆ	13	100.0	-	-	-	-	2	16.9	-	-	6	43.1	2	15.4	3	24.6	83.1	Manufacture of other transport equipment
31	การผลิตเฟอร์นิเจอร์	33	100.0	-	-	2	7.1	12	35.4	6	17.2	8	23.2	2	7.1	3	10.1	71.2	Manufacture of furniture
32	การผลิตผลิตภัณฑ์อื่น ๆ	100	100.0	-	-	6	6.3	25	24.6	18	18.0	15	14.6	10	9.5	27	27.0	78.0	Other manufacturing
33	การซ่อมแซมการติดตั้งเครื่องจักรและอุปกรณ์	43	100.0	-	-	-	-	3	5.8	9	21.1	5	10.9	6	13.4	21	48.8	88.4	Repair and installation of machinery and equipment
37	การจัดการน้ำเสีย	4	100.0	-	-	-	-	1	25.0	1	25.0	-	-	1	25.0	1	25.0	81.3	Severage
38	การเก็บรวบรวมของเสีย การบำบัด และการกำจัดของเสีย	2	100.0	-	-	-	-	-	-	-	-	1	50.0	-	-	1	50.0	90.0	Waste collection, treatment and disposal activities; materials recovery
58	การจัดพิมพ์งานเกี่ยวกับเงิน	1	100.0	-	-	-	-	-	-	-	-	-	-	-	-	1	100.0	100.0	Publishing activities

ที่มา : สำนักงานอุตสาหกรรม พ.ศ. 2560 จังหวัด ปะจวบคีรีขันธ์ สำนักงานสถิติแห่งชาติ กระทรวงดิจิทัลเพื่อเศรษฐกิจและสังคม  
 Source : The 2017 Industrial Census, Pochuap Khiri Khan Province, National Statistical Office, Ministry of Digital Economy and Society.

ตาราง 9 จำนวนและร้อยละของสถานประกอบการอุตสาหกรรมการผลิตที่ประสบปัญหา อุปสรรคทางด้านการดำเนินงาน ปัญหาอุปสรรคในการดำเนินงาน และหมวดอุตสาหกรรม

Table 9 Number and Percentage of Manufacturing Establishments, Problems with the Operation by Problems and Division of Industry

รหัส Code	หมวดอุตสาหกรรม Division of Industry	จำนวนสถานประกอบการ Number of establishments		ไม่ประสบปัญหา/ No Problems/obstacles		ประสบปัญหา/อุปสรรค Problems/obstacles		สถานที่ยังไม่ สามารถขยายฐาน ลูกค้าได้ Unable to expand customer base		คู่แข่งในอุตสาหกรรม มากขึ้น Increasing of industrial competitors		ปัญหาความไม่ เสถียรภาพ ทางการเมือง Political instability		ขาดแคลน แรงงาน Labour shortages		ปัญหาอื่นนอกเหนือ การผลิต Productivity problem		ต้นทุน ในการผลิต สูงขึ้น Increasing of production cost		ขาดเงินลงทุนและเงิน หมุนเวียนในกรม ประกอบกรม Lack of investment and circulating fund		Division of Industry				
		จำนวน Number	ร้อยละ %	จำนวน Number	ร้อยละ %	จำนวน Number	ร้อยละ %	จำนวน Number	ร้อยละ %	จำนวน Number	ร้อยละ %	จำนวน Number	ร้อยละ %	จำนวน Number	ร้อยละ %	จำนวน Number	ร้อยละ %	จำนวน Number	ร้อยละ %	จำนวน Number	ร้อยละ %					
		2,034	100.0	969	47.6	1,065	52.4	52	4.9	339	31.8	22	2.0	157	14.7	62	5.8	12	1.2	351	32.9		78	7.4	Total	
10	การผลิตสินค้าเกษตร	827	100.0	408	49.3	419	50.7	18	4.3	122	29.1	1	0.2	23	5.4	10	2.4	6	1.5	157	37.4	16	3.7	Manufacture of food products		
11	การผลิตเครื่องดื่ม	52	100.0	21	40.6	31	59.4	1	4.3	13	41.4	-	-	6	20.7	2	6.2	-	-	13	43.3	6	20.7	Manufacture of beverages		
12	การผลิตสินค้าอุปโภคบริโภค	-	-	-	-	-	-	-	-	-	-	-	-	-	-	-	-	-	-	-	-	-	-	Manufacture of tobacco products		
13	การผลิตสิ่งทอ	99	100.0	31	31.7	68	68.3	11	16.8	26	38.7	-	-	11	15.6	9	14.0	-	-	32	47.5	2	3.6	Manufacture of textiles		
14	การผลิตสิ่งทอเครื่องนุ่งห่ม	257	100.0	135	52.5	122	47.5	2	1.6	12	9.6	-	-	12	9.6	12	9.6	-	-	36	29.6	-	-	Manufacture of wearing apparel		
15	การผลิตเครื่องหนังและผลิตภัณฑ์ที่เกี่ยวข้อง	5	100.0	3	60.0	2	40.0	-	-	1	50.0	-	-	1	50.0	-	-	-	-	-	-	-	-	Manufacture of leather and related products		
16	การผลิตไม้และผลิตภัณฑ์ไม้และไม้กึ่ง (ยกเว้นเฟอร์นิเจอร์)	70	100.0	52	73.9	18	26.1	-	-	3	16.7	-	-	3	16.4	1	5.5	-	-	5	25.2	5	25.2	Manufacture of wood and of products of wood and cork (except furniture)		
17	การผลิตสิ่งของทางานและวัสดุพลาสติก	3	100.0	2	66.7	1	33.3	-	-	-	-	-	-	-	-	-	-	-	-	-	-	-	-	manufacture of articles of straw and plaiting materials		
18	การผลิตกระดาษและผลิตภัณฑ์กระดาษ	45	100.0	17	38.6	28	61.4	1	3.6	17	62.8	5	18.6	12	42.7	3	9.3	2	5.4	7	24.0	7	24.0	Manufacture of paper and paper products		
19	การผลิตเครื่องจักรกลและชิ้นส่วนที่เกี่ยวข้อง	2	100.0	1	50.0	1	50.0	-	-	1	100.0	-	-	1	100.0	-	-	-	-	-	-	-	-	Printing and reproduction of recorded media		
20	การผลิตเครื่องมือวัดและเครื่องมือวัด	15	100.0	11	75.0	4	25.0	1	36.8	3	73.3	-	-	1	36.8	-	-	-	-	1	36.8	-	-	Manufacture of coke and refined petroleum products		
21	การผลิตเภสัชภัณฑ์ เคมีภัณฑ์ที่ใช้รักษาโรค และผลิตภัณฑ์ทางการแพทย์และผลิตภัณฑ์ใช้ทางการแพทย์	-	-	-	-	-	-	-	-	-	-	-	-	-	-	-	-	-	-	-	-	-	-	-	Manufacture of chemicals and chemical products	
22	การผลิตผลิตภัณฑ์ยางและพลาสติก	59	100.0	26	43.3	33	56.7	3	8.7	5	14.4	1	3.0	6	17.5	3	8.7	1	3.0	3	9.0	1	3.0	Manufacture of pharmaceutical, medicinal chemical and botanical products		
23	การผลิตผลิตภัณฑ์อื่น ๆ ที่ทำงานจากโลหะ	89	100.0	35	39.8	54	60.2	4	7.0	14	27.0	8	15.8	15	28.1	1	1.9	4	6.5	20	36.8	6	12.0	Manufacture of rubber and plastic products		
24	การผลิตโลหะขั้นมูลฐาน	8	100.0	7	87.5	1	12.5	-	-	-	-	-	-	-	-	-	-	-	-	-	-	-	-	Manufacture of other non-metallic mineral products		
25	การผลิตผลิตภัณฑ์โลหะขั้นต้น (ยกเว้นเครื่องจักรกล)	275	100.0	107	38.9	168	61.1	10	6.0	80	47.6	6	3.6	47	28.0	10	5.8	-	-	37	21.7	15	9.1	Manufacture of other non-metallic mineral products		
26	การผลิตผลิตภัณฑ์เครื่องมือวัด อิเล็กทรอนิกส์ และอุปกรณ์ที่ใช้ในทางทหาร	-	-	-	-	-	-	-	-	-	-	-	-	-	-	-	-	-	-	-	-	-	-	-	Manufacture of basic metals	
27	การผลิตอุปกรณ์ไฟฟ้า	1	100.0	-	-	1	100.0	-	-	1	100.0	-	-	1	100.0	-	-	-	-	-	-	-	-	-	Manufacture of fabricated metal products (except machinery and equipment)	
28	การผลิตเครื่องจักรและเครื่องมือ ที่มีตัวขับเคลื่อนไอน้ำ	3	100.0	3	100.0	-	-	-	-	-	-	-	-	-	-	-	-	-	-	-	-	-	-	-	Manufacture of machinery and equipment, n.e.c	
29	การผลิตยานยนต์ รถพ่วง และรถแทรกเตอร์	28	100.0	11	38.3	17	61.7	-	-	2	12.6	-	-	7	37.9	2	12.6	-	-	3	18.4	2	12.6	-	Manufacture of motor vehicles, trailers and semi-trailers	
30	การผลิตอุปกรณ์ขนส่ง	13	100.0	9	66.2	4	33.9	-	-	2	54.6	-	-	1	27.3	-	-	-	-	2	54.6	-	-	-	Manufacture of other transport equipment	
31	การผลิตเฟอร์นิเจอร์	33	100.0	12	35.4	21	64.6	-	-	11	51.6	-	-	10	48.4	2	9.4	-	-	4	20.3	-	-	-	Manufacture of furniture	
32	การผลิตผลิตภัณฑ์อื่น ๆ	100	100.0	52	51.7	48	48.3	-	-	18	36.3	-	-	6	11.4	-	-	-	-	23	47.7	18	36.9	-	Other manufacturing	
33	การซ่อมแซมเครื่องจักรและอุปกรณ์	43	100.0	22	51.4	21	48.7	-	-	8	37.4	-	-	1	6.0	1	4.8	-	-	7	31.1	-	-	-	Repair and installation of machinery and equipment	
34	การจัดการน้ำเสีย	4	100.0	2	50.0	2	50.0	-	-	-	-	-	-	-	-	-	-	-	-	-	-	-	-	-	Waste collection, treatment and disposal activities; materials recovery	
35	การรวบรวมของเสีย	2	100.0	2	100.0	-	-	-	-	-	-	-	-	-	-	-	-	-	-	-	-	-	-	-	Waste collection, treatment and disposal activities; materials recovery	
36	การบำบัดน้ำเสีย	2	100.0	2	100.0	-	-	-	-	-	-	-	-	-	-	-	-	-	-	-	-	-	-	-	Waste collection, treatment and disposal activities; materials recovery	
37	การบำบัดน้ำเสีย	2	100.0	2	100.0	-	-	-	-	-	-	-	-	-	-	-	-	-	-	-	-	-	-	-	Waste collection, treatment and disposal activities; materials recovery	
38	การบำบัดน้ำเสีย	2	100.0	2	100.0	-	-	-	-	-	-	-	-	-	-	-	-	-	-	-	-	-	-	-	Waste collection, treatment and disposal activities; materials recovery	
39	กิจกรรมการบำบัดและวิธีการจัดการของเสีย	-	-	-	-	-	-	-	-	-	-	-	-	-	-	-	-	-	-	-	-	-	-	-	-	Remediation activities and other waste management services
58	การจัดพิมพ์หนังสือพิมพ์	1	100.0	1	100.0	-	-	-	-	-	-	-	-	-	-	-	-	-	-	-	-	-	-	-	-	Publishing activities

หมายเหตุ : สถานประกอบการ 1 แห่งสามารถตอบได้มากกว่า 1 ข้อ

Note : More than one characteristic can be done by an establishment.

ที่มา : สำนักงานอุตสาหกรรม พ.ศ. 2560 จังหวัดปทุมธานี, สำนักงานสถิติแห่งชาติ กรมการสถิติเชิงพื้นที่ทางธุรกิจและสังคม

Source : The 2016 Industrial Census, Prachuap Khiri Khan Province, National Statistical Office, Ministry of Digital Economy and Society.

ตาราง 9 จำนวนและร้อยละของสถานประกอบการอุตสาหกรรมผลิตที่ประสบปัญหา/อุปสรรคการดำเนินงานในการดำเนินงาน และหมวดย่อยอุตสาหกรรม (ต่อ)  
 Table 9 Number and Percentage of Manufacturing Establishments, Problems with the Operation by Problems and Division of Industry (Cont.)

รหัส Code	หมวดย่อยอุตสาหกรรม Division of industry	ปัญหา/อุปสรรคในการดำเนินงาน / Problems/obstacles in the operation															
		จำนวน Number	ร้อยละ %	จำนวน Number	ร้อยละ %	จำนวน Number	ร้อยละ %	จำนวน Number	ร้อยละ %	จำนวน Number	ร้อยละ %	จำนวน Number	ร้อยละ %	จำนวน Number	ร้อยละ %	จำนวน Number	ร้อยละ %
		จำนวน Number	ร้อยละ %	จำนวน Number	ร้อยละ %	จำนวน Number	ร้อยละ %	จำนวน Number	ร้อยละ %	จำนวน Number	ร้อยละ %	จำนวน Number	ร้อยละ %	จำนวน Number	ร้อยละ %	จำนวน Number	ร้อยละ %
		664	62.3	33	3.1	28	2.6	3	0.3	11	1.1	18	1.7	12	1.1	127	11.9
10	การผลิตผลิตภัณฑ์อาหาร	372	65.1	20	4.9	3	0.7	1	0.2	4	1.1	3	0.7	1	0.2	67	15.9
11	การผลิตเครื่องดื่ม	28	40.7	-	-	8	26.9	2	6.2	-	-	-	-	-	-	5	16.4
13	การผลิตสิ่งทอ	47	65.9	1	2.1	-	-	-	-	1	2.1	-	-	-	-	-	-
14	การผลิตเสื้อผ้าเครื่องแต่งกาย	140	83.7	-	-	11	8.8	-	-	-	-	-	-	11	8.8	16	13.1
15	การผลิตเครื่องหนังและผลิตภัณฑ์ที่เกี่ยวข้อง	2	100.0	-	-	1	50.0	-	-	-	-	-	-	-	-	-	-
16	การผลิตไม้และผลิตภัณฑ์จากไม้และไม้ก๊อก (ยกเว้นเฟอร์นิเจอร์)	13	45.2	2	13.2	-	-	-	-	-	-	-	-	-	-	3	18.6
	การผลิตสิ่งของจากพลาสติกและวัสดุพลาสติกอื่น ๆ	1	100.0	-	-	-	-	-	-	-	-	-	-	-	-	-	-
17	การผลิตกระดาษและผลิตภัณฑ์กระดาษ	16	46.3	3	9.3	-	-	-	-	-	-	-	-	-	-	-	-
18	การพิมพ์และการผลิตสื่ออิเล็กทรอนิกส์	1	100.0	-	-	-	-	-	-	-	-	-	-	-	-	-	-
19	การผลิตภัณฑ์และผลิตภัณฑ์ที่ได้จากการถลุงแร่โลหะ	4	100.0	-	-	-	-	-	-	-	-	1	100.0	-	-	-	-
20	การผลิตเคมีภัณฑ์และผลิตภัณฑ์เคมี	31	50.0	1	4.2	-	-	-	-	-	-	-	-	-	-	-	-
22	การผลิตผลิตภัณฑ์ยางและพลาสติก	56	76.3	-	-	-	-	-	-	-	-	1	4.2	-	-	12	34.5
23	การผลิตผลิตภัณฑ์โลหะประเภทอื่น ๆ ที่ทำจากเนื้อโลหะ	124	59.3	-	-	5	3.0	-	-	4	7.0	5	8.4	-	-	6	11.7
25	การผลิตผลิตภัณฑ์โลหะประเภทอื่น ๆ (ยกเว้นเครื่องจักรและอุปกรณ์)	10	36.8	2	12.6	-	-	-	-	-	-	-	-	-	-	2	12.6
29	การผลิตยานยนต์ รถพ่วง และรถกึ่งพ่วง	3	45.5	1	27.3	-	-	-	-	-	-	-	-	-	-	-	-
30	การผลิตอุปกรณ์ขนส่งอื่น ๆ	6	20.3	-	-	-	-	-	-	-	-	-	-	-	-	2	10.9
31	การผลิตเฟอร์นิเจอร์	21	33.1	2	3.1	-	-	-	-	2	3.1	-	-	-	-	1	2.1
32	การผลิตผลิตภัณฑ์อื่น ๆ	16	72.1	-	-	-	-	-	-	-	-	-	-	-	-	1	5.6
33	การซ่อมและการติดตั้งเครื่องจักรและอุปกรณ์	2	100.0	-	-	-	-	-	-	-	-	-	-	-	-	-	-
37	การจัดการน้ำเสีย	-	-	-	-	-	-	-	-	-	-	-	-	-	-	-	-

หมายเหตุ : สถานประกอบการ 1 แห่งสามารถนับมากกว่า 1 ข้อ  
 Note : More than one characteristic can be done by an establishment.  
 ที่มา : สำมะโนอุตสาหกรรม พ.ศ. 2560 จังหวัด ประจวบคีรีขันธ์ สำนักงานสถิติแห่งชาติ กระทรวงดิจิทัลเพื่อเศรษฐกิจและสังคม  
 Source : The 2017 Industrial Census, Prachuap Khiri Khan Province, National Statistical Office, Ministry of Digital Economy and Society.

ตาราง 10 จำนวนและร้อยละของสถานประกอบการอุตสาหกรรมผลิต จำแนกตามประเภทความเสียหายที่ก่อให้เกิดการขาดทุนหรือขาดกำไร และขนาดของอุตสาหกรรม

Table 10 Number and Percentage of Manufacturing Establishments, Problems with the Need Aid from The Governmental Operation by Problems and Division of Industry

รหัส Code	ประเภทอุตสาหกรรม Division of industry	จำนวน Number		ไม่ต้องการ No not need		ความต้องการ Need		รายละเอียดของความต้องการความช่วยเหลือจากภาครัฐ Detailed of the needs from the government																						
		จำนวน Number	ร้อยละ %	จำนวน Number	ร้อยละ %	จำนวน Number	ร้อยละ %	ขาดเงินทุน Lack of capital	ต้นทุนการผลิตสูงเกินไป Production cost too high	ต้นทุนค่าจ้างแรงงานสูงเกินไป High wage cost	ต้นทุนค่าเช่าที่ดินสูงเกินไป High land rent	ต้นทุนค่าเช่าเครื่องจักรสูงเกินไป High machinery rent	ต้นทุนค่าขนส่งสูงเกินไป High transport cost	ต้นทุนค่าดอกเบี้ยสูงเกินไป High interest	ต้นทุนค่าภาษีสูงเกินไป High tax	ต้นทุนค่าประกันภัยสูงเกินไป High insurance	ต้นทุนค่าการตลาดสูงเกินไป High marketing	ต้นทุนค่าอื่น ๆ สูงเกินไป Other high	ไม่ทราบสาเหตุ Unknown	รวม Total										
10	การผลิตสินค้าเกษตรกรรม Manufacture of food products	827	100.0	583	70.5	244	29.5	11	4.7	146	59.8	29	11.7	46	18.7	51	20.9	27	11.0	157	23.6	264	39.6	102	15.5	86	12.8	189	28.3	
11	การผลิตเครื่องดื่ม Manufacture of beverages	52	100.0	32	62.4	20	37.6	5	25.9	7	36.2	2	9.8	3	16.6	11	53.9	10	48.8	2	9.8	8	40.8							
13	การผลิตสิ่งทอ Manufacture of textiles	99	100.0	52	52.4	47	47.6	7	15.7	23	48.9	4	8.0	12	25.0	23	49.1	12	25.1	9	19.8	8	17.0							
14	การผลิตเครื่องหนังและผลิตภัณฑ์ที่เกี่ยวข้อง Manufacture of leather and related products	257	100.0	183	71.4	74	28.6	-	-	37	50.0	12	16.0	32	43.8	55	74.3	12	16.0	12	16.0	25	34.1							
15	การผลิตเครื่องใช้ไม้สอยและผลิตภัณฑ์ที่เกี่ยวข้อง Manufacture of wood and of products of wood and cork (except furniture)	5	100.0	3	60.0	2	40.0	1	50.0	2	100.0	-	-	-	-	-	-	-	-	-	-	-	-							
16	การผลิตไม้และผลิตภัณฑ์ที่เกี่ยวข้อง (ยกเว้นเฟอร์นิเจอร์) Manufacture of wood and of products of wood and cork (except furniture)	70	100.0	55	78.5	15	21.5	3	19.9	4	26.6	-	-	3	21.6	6	37.2	3	22.6	4	25.3	3	21.6							
17	การผลิตเครื่องจักรกลและเครื่องมือกล Manufacture of articles of straw and plaiting materials	3	100.0	3	100.0	-	-	-	-	-	-	-	-	-	-	-	-	-	-	-	-	-	-							
18	การผลิตกระดาษและผลิตภัณฑ์กระดาษ Manufacture of paper and paper products	45	100.0	26	57.9	19	42.1	10	54.4	12	62.3	5	27.2	-	-	4	18.9	4	18.9	-	-	-	-							
19	การผลิตสินค้าพลาสติกและผลิตภัณฑ์พลาสติก Manufacture of plastic products	2	100.0	1	50.0	1	50.0	-	-	1	100.0	-	-	-	-	-	-	-	-	-	-	-	-							
20	การผลิตเครื่องใช้ไฟฟ้าและอิเล็กทรอนิกส์ Manufacture of chemicals and chemical products	15	100.0	11	75.0	4	25.0	-	-	3	73.3	1	36.8	-	-	-	-	-	-	-	-	-	-							
22	การผลิตสินค้าพลาสติกและพลาสติก Manufacture of rubber and plastic products	59	100.0	42	71.5	17	28.5	6	34.8	8	45.5	-	-	2	11.4	4	25.7	6	34.0	-	-	-	-							
23	การผลิตสินค้าโลหะ Manufacture of other non-metallic mineral products	89	100.0	62	69.7	27	30.3	5	17.5	13	48.2	3	12.8	3	10.4	14	52.2	5	17.5	7	25.6	8	28.6							
24	การผลิตโลหะขั้นพื้นฐาน Manufacture of basic metals	8	100.0	7	87.5	1	12.5	1	100.0	1	100.0	-	-	-	-	-	-	-	-	-	-	-	-							
25	การผลิตเครื่องใช้โลหะและโลหะผสม (ยกเว้นเครื่องจักรกลและอุปกรณ์) Manufacture of fabricated metal products (except machinery and equipment)	275	100.0	164	59.7	111	40.3	9	8.2	59	53.7	7	6.7	32	28.9	58	52.2	13	11.7	8	7.1	35	31.5							
27	การผลิตอุปกรณ์ไฟฟ้า Manufacture of electrical equipment	1	100.0	-	-	1	100.0	1	100.0	1	100.0	-	-	-	-	-	-	-	-	-	-	-	-							
28	การผลิตเครื่องจักรกลและเครื่องมือกล Manufacture of machinery and equipment, n.e.c.	3	100.0	3	100.0	-	-	-	-	-	-	-	-	-	-	-	-	-	-	-	-	-	-							
29	การผลิตยานยนต์ รถบรรทุก และรถกึ่งพ่วง Manufacture of motor vehicles, trailers and semi-trailers	28	100.0	11	38.3	17	61.7	2	12.6	9	50.6	4	24.2	5	31.0	9	49.5	4	25.3	2	12.6	7	37.9							
30	การผลิตอุปกรณ์ขนส่งอื่น ๆ Manufacture of other transport equipment	13	100.0	10	73.9	3	26.2	-	-	1	35.3	-	-	2	70.6	3	100.0	-	-	-	-	-	-							
31	การผลิตเฟอร์นิเจอร์ Manufacture of furniture	33	100.0	14	42.4	19	57.6	7	36.8	11	57.9	-	-	-	-	9	45.6	1	5.3	2	12.3	2	10.5							
32	การผลิตสินค้าอื่น ๆ Other manufacturing	100	100.0	70	69.7	30	30.3	-	-	11	36.3	6	18.2	17	54.4	17	54.4	6	18.2	6	18.2	19	63.7							
33	การซ่อมแซมเครื่องจักรกลและอุปกรณ์ Repair and installation of machinery and equipment	43	100.0	31	71.1	12	28.9	-	-	7	52.3	-	-	-	-	2	19.5	1	9.4	5	42.9	4	28.2							
37	การจัดการน้ำเสีย Waste collection, treatment and disposal activities; materials recovery	4	100.0	1	25.0	3	75.0	-	-	-	-	-	-	-	-	-	-	-	-	-	-	-	-							
38	การรวบรวมของเสีย การกำจัด และการทำซ้ำของเสีย รวมถึงการ Publishing activities	2	100.0	2	100.0	-	-	-	-	-	-	-	-	-	-	-	-	-	-	-	-	-	-							
58	การจัดพิมพ์จำหน่ายหรือเผยแพร่ Publishing activities	1	100.0	1	100.0	-	-	-	-	-	-	-	-	-	-	-	-	-	-	-	-	-	-							

หมายเหตุ : สถานประกอบการ 1 แห่งสามารถตอบได้มากกว่า 1 ข้อ

Note : More than one characteristic can be done by an establishment.

ที่มา : สำนักงานคณะกรรมการกฤษฎีกา กระทรวงดิจิทัลเพื่อเศรษฐกิจและสังคม

Source : The 2016 Industrial Census, Prachuap Khiri Khan Province, National Statistical Office, Ministry of Digital Economy and Society.

ตาราง 10. จำนวนและร้อยละของสถานประกอบการอุตสาหกรรมผลิต จำแนกตามประเภทความช่วยเหลือที่ต้องการใช้ภาครัฐช่วยเหลือ และหน่วยอุตสาหกรรม (ต่อ)

Table 10. Number and Percentage of Manufacturing Establishments, Problems with the Need Aid from The Governmental Operation by Problems and Division of Industry (Cont)

รหัส Code	หน่วยอุตสาหกรรม Division of industry	ความช่วยเหลือที่ต้องการจากภาครัฐ (Detailed of the needs from the government)														อื่นๆ Others	รวม Total	
		เพิ่มประสิทธิภาพ Increase efficiency in customs formality	เร่งรัดการคืน ภาษียุทธค่าเพิ่ม Rush on value added tax reimbursement	มาตรฐานการรักษา ความปลอดภัยจาก การก่อการร้าย Rebellion security standards	จัดจ้านคดีสินค้าให้แก่อุ ประกอบการท้องถิ่น (OTOP) และ SMEs Exhibition for local entrepreneur	สนับสนุนเทคโนโลยี และเครื่องจักรที่ทันสมัย Support for new technology and machinery modern	สนับสนุนด้านวิจัยและ พัฒนาสินค้าที่เป็นที่ต้องการ ในตลาด Support for reseach and development for high demand product	ส่งเสริมให้ผู้ประกอบการ ไทยได้เจรจาธุรกิจกับ ผู้ประกอบการต่างประเทศ Promote for negotiations between thai and international entrepreneur	จำนวน Number	ร้อยละ %	จำนวน Number	ร้อยละ %	จำนวน Number	ร้อยละ %	จำนวน Number			ร้อยละ %
667		3	0.5	7	1.0	10	1.4	18	2.6	30	4.5	19	2.8	10	1.6	17	2.6	
10	การผลิตสินค้าอาหาร Manufacture of food products	244	1	0.4	3	1.2	8	3.1	13	5.2	14	4.8	12	5.0	7	1.5	8	3.3
11	การผลิตเครื่องดื่ม Manufacture of beverages	20	-	-	-	-	-	-	-	3	16.1	2	16.1	-	-	3	6.8	
13	การผลิตสิ่งทอ Manufacture of textiles	47	2	5.2	3	6.1	1	2.1	-	1	2.1	1	3.1	2	5.2	-	-	
14	การผลิตเครื่องสำอาง Manufacture of wearing apparels	74	-	-	-	-	-	-	-	-	-	-	-	-	-	-	-	
15	การผลิตเครื่องหนังและผลิตภัณฑ์ที่เกี่ยวข้อง Manufacture of leather and related products	2	-	-	-	-	-	-	-	-	-	-	-	-	-	-	-	
16	การผลิตไม้และผลิตภัณฑ์จากไม้และไม้ก๊อก (ยกเว้นเฟอร์นิเจอร์) Manufacture of wood and of products of wood and cork (except furniture)	15	-	-	1	8.3	-	-	1	6.6	-	-	-	1	6.6	-	-	
18	การผลิตสิ่งของจากพืชและวัสดุจากสัตว์ Manufacture of articles of straw and plaiting materials	19	-	-	-	-	-	-	-	-	-	-	-	-	-	-	-	
19	การผลิตกระดาษและผลิตภัณฑ์ที่จัดทำจากกระดาษ Printing and reproduction of recorded media	1	-	-	-	-	-	-	-	-	-	-	-	-	-	-	-	
20	การผลิตเคมีภัณฑ์และผลิตภัณฑ์เคมี Manufacture of coke and refined petroleum products	4	-	-	-	-	-	1	26.7	-	-	-	-	-	-	-	-	
22	การผลิตผลิตภัณฑ์ยางและพลาสติก Manufacture of chemicals and chemical products	17	-	-	-	-	-	-	-	1	6.0	1	6.0	-	-	6	34.3	
23	การผลิตผลิตภัณฑ์ยางและพลาสติก Manufacture of rubber and plastic products	27	-	-	-	-	-	2	6.4	5	17.5	-	-	-	-	-	-	
24	การผลิตโลหะขั้นมูลฐาน Manufacture of other non-metallic mineral products	1	-	-	-	-	-	-	-	-	-	-	-	-	-	-	-	
25	การผลิตผลิตภัณฑ์โลหะประเภทอื่นๆ (ยกเว้นเครื่องจักรและอุปกรณ์) Manufacture of basic metals	111	-	-	-	1	0.9	1	0.9	5	4.6	-	-	-	-	-	-	
30	การผลิตอุปกรณ์ขนส่งอื่นๆ Manufacture of fabricated metal products (excepts machinery and equipment)	3	-	-	-	-	-	-	-	-	-	-	-	-	-	-	-	
31	การผลิตเฟอร์นิเจอร์ Manufacture of other transport equipment	19	-	-	-	-	-	-	-	-	-	-	-	-	-	-	-	
32	การผลิตสินค้าอื่นๆ Manufacture of furniture	30	-	-	-	-	-	-	-	-	-	-	-	-	-	-	-	
33	การซ่อมและการติดตั้งเครื่องจักรและอุปกรณ์ Other manufacturing	12	-	-	-	-	-	-	-	-	-	-	-	-	-	-	-	
37	การซ่อมการนำเชื้อ Repair and installation of machinery and equipment	3	-	-	-	-	-	-	-	1	33.3	1	33.3	-	-	-	-	

หมายเหตุ : สถานประกอบการ 1 แห่งสามารถตอบได้มากกว่า 1 ข้อ  
 Note : More than one characteristic can be done by an establishment.  
 ที่มา : ภาวะอุตสาหกรรม พ.ศ. 2560 จังหวัด ประจวบคีรีขันธ์ สำนักงานสถิติแห่งชาติ กรมการมีสถิติเพื่อเศรษฐกิจและสังคม  
 Source : The 2017 Industrial Census, Prachuap Khiri Khan Province, National Statistical Office, Ministry of Digital Economy and Society.

ตาราง 11 จำนวนและร้อยละของสถานประกอบการอุตสาหกรรมผลิตเข้าร่วมโครงการอุตสาหกรรมสีเขียว (Green Industry) จำแนกตามระดับอุตสาหกรรมสีเขียว และหมวดย่อยอุตสาหกรรม

Table 11 Number and Percentage of Manufacturing Establishments Participating Green Industry by Levels Green Industry and Division of Industry

รหัส Code	หมวดย่อยอุตสาหกรรม	จำนวนสถาน- ประกอบการ Number of establishments		ไม่เข้าร่วม No		ได้รับการรับรองแล้ว Yes		ระดับอุตสาหกรรมสีเขียวที่ได้รับการรับรอง Level of certified in green industry						Division of industry	
		จำนวน Number	ร้อยละ %	จำนวน Number	ร้อยละ %	รวม Total	ระดับที่ 1 ความมุ่งมั่นสีเขียว Level 1	ระดับที่ 2 ปฏิบัติการสีเขียว Level 2	ระดับที่ 3 ระบบสีเขียว Level 3	จำนวน Number	ร้อยละ %	จำนวน Number	ร้อยละ %		
		<b>129</b>	<b>100.0</b>	<b>124</b>	<b>96.1</b>	<b>5</b>	<b>3.9</b>	<b>5</b>	<b>1</b>	<b>20.0</b>	<b>2</b>	<b>40.0</b>	<b>2</b>	<b>40.0</b>	<b>Total</b>
10	การผลิตผลิตภัณฑ์อาหาร	63	100.0	61	96.8	2	3.2	2	1	50.0	-	-	1	50.0	Manufacture of food products
11	การผลิตเครื่องดื่ม	4	100.0	4	100.0	-	-	-	-	-	-	-	-	-	Manufacture of beverages
13	การผลิตสิ่งทอ	14	100.0	14	100.0	-	-	-	-	-	-	-	-	-	Manufacture of textiles
14	การผลิตเสื้อผ้าเครื่องแต่งกาย	1	100.0	1	100.0	-	-	-	-	-	-	-	-	-	Manufacture of wearing apparel
16	การผลิตไม้และผลิตภัณฑ์จากไม้และไม่กึ่งกล (ยกเว้นเฟอร์นิเจอร์)	4	100.0	3	75.0	1	25.0	1	1	100.0	-	-	-	-	Manufacture of wood and products of wood and cork (except furniture); manufacture of articles of straw and plaiting materials
17	การผลิตสิ่งของจากฟางและวัสดุจากอื่น ๆ	2	100.0	2	100.0	-	-	-	-	-	-	-	-	-	Manufacture of paper and paper products
18	การผลิตกระดาษและผลิตภัณฑ์กระดาษ	1	100.0	1	100.0	-	-	-	-	-	-	-	-	-	Printing and reproduction of recorded media
19	การผลิตถ่านโค้กและผลิตภัณฑ์ที่ได้จากการถลุงปีโตรเลียม	2	100.0	2	100.0	-	-	-	-	-	-	-	-	-	Manufacture of coke and refined petroleum products
20	การผลิตเคมีภัณฑ์และผลิตภัณฑ์เคมี	2	100.0	2	100.0	-	-	-	-	-	-	-	-	-	Manufacture of chemicals and chemical products
22	การผลิตผลิตภัณฑ์ยางและพลาสติก	3	100.0	3	100.0	-	-	-	-	-	-	-	-	-	Manufacture of rubber and plastic products
23	การผลิตผลิตภัณฑ์อื่น ๆ ที่ทำจากแร่โลหะ	16	100.0	15	93.8	1	6.3	1	1	100.0	-	-	-	-	Manufacture of other non-metallic mineral products
24	การผลิตโลหะขั้นมูลฐาน	7	100.0	6	85.7	1	14.3	1	-	-	-	-	1	100.0	Manufacture of basic metals
25	การผลิตผลิตภัณฑ์โลหะประเภทอื่น (ยกเว้นเครื่องจักรและอุปกรณ์)	5	100.0	5	100.0	-	-	-	-	-	-	-	-	-	Manufacture of fabricated metal products (excepts machinery and equipment)
28	การผลิตเครื่องจักรและเครื่องมือ ซึ่งมีได้จัดประเภทไว้ในที่อื่น	1	100.0	1	100.0	-	-	-	-	-	-	-	-	-	Manufacture of machinery and equipment, n.e.c
32	การผลิตผลิตภัณฑ์อื่น ๆ	1	100.0	1	100.0	-	-	-	-	-	-	-	-	-	Other manufacturing
33	การซ่อมและการติดตั้งเครื่องจักรและอุปกรณ์	2	100.0	2	100.0	-	-	-	-	-	-	-	-	-	Repair and installation of machinery and equipment
38	การเก็บรวบรวมของเสีย การบำบัด และการกำจัดของเสีย	1	100.0	1	100.0	-	-	-	-	-	-	-	-	-	Waste collection, treatment and disposal activities; materials recovery

ที่มา : สำมะโนอุตสาหกรรม พ.ศ. 2560 จังหวัด ประจวบคีรีขันธ์ สำนักงานสถิติแห่งชาติ กระทรวงดิจิทัลเพื่อเศรษฐกิจและสังคม

Source : The 2017 Industrial Census , Prachuap Khiri Khan Province, National Statistical Office, Ministry of Digital Economy and Society.



ตอนที่ 2 ข้อมูลการดำเนินงานของสถานประกอบการ  
PART 2 OPERATION INFORMATION OF ESTABLISHMENTS

ตอนที่ 2 ข้อมูลการดำเนินงานกิจการ จำแนกตาม  
ขนาดของสถานประกอบการ

PART 2 OPERATION INFORMATION OF ESTABLISHMENTS  
BY SIZE OF ESTABLISHMENTS

## สารบัญตารางสถิติ

### LIST OF STATISTICAL TABLES

		หน้า
ตอนที่ 2	ข้อมูลการดำเนินงานกิจการ จำแนกตามขนาดของสถานประกอบการ	
Part 2	Operation Information of Establishments by Size of Establishment	
ตาราง 1	สถิติมูลฐานอุตสาหกรรมการผลิตในปี 2559 จำแนกตามขนาดของสถานประกอบการ	71
Table 1	Summary of Basic Statistics for Manufacturing Establishments in 2016 by Size of Establishment	71
ตาราง 2	มูลค่าผลผลิตของสถานประกอบการอุตสาหกรรมการผลิตในปี 2559 จำแนกตามขนาดของสถานประกอบการ	72
Table 2	Value of Gross Output of Manufacturing Establishments in 2016 by Size of Establishment	72
ตาราง 3	ค่าใช้จ่ายขั้นกลางของสถานประกอบการอุตสาหกรรมการผลิตในปี 2559 จำแนกตามขนาดของสถานประกอบการ	73
Table 3	Intermediate Consumption of Manufacturing Establishments in 2016 by Size of Establishment	73
ตาราง 4	คนทำงานในสถานประกอบการอุตสาหกรรมการผลิตในปี 2559 จำแนกตามสถานภาพการทำงาน เพศ และขนาดของสถานประกอบการ	74
Table 4	Persons Engaged in Manufacturing Establishments in 2016 by Work Status, Sex and Size of Establishment	74
ตาราง 5	จำนวนสถานประกอบการอุตสาหกรรมการผลิต จำแนกตามจำนวนวันทำงานต่อสัปดาห์ จำนวนชั่วโมงทำงานเฉลี่ยต่อวันของลูกจ้าง และขนาดของสถานประกอบการ	75
Table 5	Number of Manufacturing Establishments by Working Days Per Week, Working Hours Per Day of Employees and Size of Establishment	75
ตาราง 6	ค่าตอบแทนแรงงานในปี 2559 จำแนกตามขนาดของสถานประกอบการ	76
Table 6	Remuneration in 2016 by Size of Establishment	76
ตาราง 7	มูลค่าวัตถุดิบและวัสดุประกอบฯ และสินค้าคงเหลือต้นปีและปลายปี 2559 จำแนกตามขนาดของสถานประกอบการ	77
Table 7	Value of Stocks at the Beginning and the End of 2016 by Size of Establishment	77
ตาราง 8	ส่วนเปลี่ยนแปลงของมูลค่าวัตถุดิบและวัสดุประกอบฯ และสินค้าคงเหลือในปี 2559 จำแนกตามขนาดของสถานประกอบการ	78
Table 8	Change in Value of Stocks in 2016 by Size of Establishment	78

ตาราง 9	ค่าใช้จ่ายทั้งสิ้นของสถานประกอบการอุตสาหกรรมการผลิตในปี 2559 จำแนกตามขนาดของสถานประกอบการ	79
Table 9	Total Expenses of Manufacturing Establishments in 2016 by Size of Establishment	79
ตาราง 10	รายรับทั้งสิ้นของสถานประกอบการอุตสาหกรรมการผลิตในปี 2559 จำแนกตามขนาดของสถานประกอบการ	80
Table 10	Total Receipts of Manufacturing Establishments in 2016 by Size of Establishment	80
ตาราง 11	มูลค่าตามบัญชีของสินทรัพย์ถาวรในปี 2559 จำแนกตามขนาดของสถานประกอบการ	81
Table 11	Book Value of Fixed Assets in 2016 by Size of Establishment	81
ตาราง 12	มูลค่าสินทรัพย์ถาวรที่เปลี่ยนแปลงระหว่าง มกราคม - ธันวาคม 2559 จำแนกตามขนาดของสถานประกอบการ	82
Table 12	Value of Fixed Assets Changed in January - December 2016 by Size of Establishment	82

ตาราง 1 สถิติมาตรฐานอุตสาหกรรมผลิตในปี 2559 จำแนกตามขนาดของสถานประกอบการ

Table 1 Summary of Basic Statistics for Manufacturing Establishments in 2016 by Size of Establishment

(พันบาท In Thousand Baht)

ขนาดของสถานประกอบการ	จำนวน สถานประกอบการ Number of establishments	จำนวน คนทำงาน Number of persons engaged	ลูกจ้าง Employees		มูลค่าผลผลิต Value of gross output	ค่าใช้จ่าย ขั้นกลาง Intermediate consumption	มูลค่าเพิ่ม Value added	Size of establishment
			จำนวน Number	ค่าตอบแทน แรงงาน Remuneration				
<b>รวม</b>	<b>2,034</b>	<b>23,117</b>	<b>19,962</b>	<b>2,492,620.0</b>	<b>49,668,660.2</b>	<b>39,506,219.2</b>	<b>10,162,441.0</b>	<b>Total</b>
1-15 คน	1,953	6,226	3,100	272,997.3	2,653,058.8	1,706,778.0	946,280.8	11-15 persons
16-25 คน	24	489	470	45,268.3	541,743.9	391,708.2	150,035.7	16-25 persons
26-30 คน	5	138	134	11,610.7	82,809.5	46,325.3	36,484.2	26-30 persons
31-50 คน	12	468	465	51,469.7	464,545.4	309,484.7	155,060.6	31-50 persons
51-200 คน	20	1,697	1,697	188,652.6	6,357,901.6	5,339,505.4	1,018,396.2	51-200 persons
มากกว่า 200 คน	20	14,099	14,096	1,922,621.4	39,568,601.0	31,712,417.6	7,856,183.5	More than 200 persons

ที่มา : สำมะโนอุตสาหกรรม พ.ศ. 2560 จังหวัดประจวบคีรีขันธ์ สำนักงานสถิติแห่งชาติ กระทรวงดิจิทัลเพื่อเศรษฐกิจและสังคม

Source : The 2017 Industrial Census ,Prachuap Khirichan Province, National Statistical Office, Ministry of Digital Economy and Society.

ตาราง 2 มูลค่าผลผลิตของสถานประกอบการอุตสาหกรรมผลิตในปี 2559 จำแนกตามขนาดของสถานประกอบการ

Table 2 Value of Gross Output of Manufacturing Establishments In 2016 by Size of Establishment

		(พันบาท In Thousand Baht)									
จำนวน สถาน- ประกอบการ	รวม Total	มูลค่าขายผลผลิต Sales of goods produced	รายรับจาก การขายสินค้า ที่ซื้อจากผู้จำหน่าย ในสภาพเดิม Sales of goods purchased for resale	รายรับจากการ รับจ้างเหมาทำการ ผลิตสินค้า Receipts for contract and commission work	รายรับจากการ ให้บริการ บำรุงรักษา ซ่อมแซมและติดตั้ง ให้แก่สถาน ประกอบการอื่น Receipts for repair and installation work etc.	รายรับจากการ ให้เช่าอาคาร ฯลฯ และรายรับอื่น ๆ Receipts for rent on building etc. and other receipts	รายรับจากการ ส่วนเปลี่ยนแปลง มูลค่าสินค้าคงเหลือ Change in value of stocks of goods	ขนาดของสถานประกอบการ	Number of establishments	Size of establishment	
รวม	2,034	49,668,660.2	48,944,888.1	99,093.5	6,731.4	20,918.9	151,812.2	445,216.2	Total		
1-15 คน	1,953	2,653,058.8	2,497,336.3	31,683.7	6,731.4	993.0	11,578.7	104,735.8	1-15 persons		
16-25 คน	24	541,743.9	534,750.4	-	-	-	140.3	6,853.2	16-25 persons		
26-30 คน	5	82,809.5	83,166.7	-	-	-	-	-357.2	26-30 persons		
31-50 คน	12	464,545.4	463,253.2	2,433.7	-	-	686.7	-1,828.2	31-50 persons		
51-200 คน	20	6,357,901.6	6,242,071.7	100.0	-	-	41,708.3	74,021.6	51-200 persons		
มากกว่า 200 คน	20	39,568,601.0	39,124,309.8	64,876.1	-	19,925.9	97,698.2	261,791.0	More than 200 persons		

ที่มา : สำมะโนอุตสาหกรรม พ.ศ. 2560 จังหวัดประจวบคีรีขันธ์ สำนักงานสถิติแห่งชาติ กระทรวงดิจิทัลเพื่อเศรษฐกิจและสังคม

Source : The 2017 Industrial Census ,Prachuap khirichan Province, National Statistical Office, Ministry of Digital Economy and Society.

ตาราง 3 ค่าใช้จ่ายขั้นกลางของสถานประกอบการอุตสาหกรรมผลิตในปี 2559 จำแนกตามขนาดของสถานประกอบการ  
Table 3 Intermediate Consumption of Manufacturing Establishments In 2016 by Size of Establishment

จำนวน สถาน- ประกอบการ	รวม Total	ค่าซื้อวัตถุดิบ และวัสดุประกอบ ที่ใช้ในการผลิต	ค่าเชื้อเพลิง Cost of fuels	ค่าไฟฟ้า ที่จ่ายในการผลิต	ค่าติดตั้งซ่อมแซมและ บำรุงรักษาสินค้า ที่จำหน่ายได้ลูกค้า	ค่าติดตั้งซ่อมแซมและ บำรุงรักษาเครื่องจักร เครื่องมือ	ค่าซื้อสินค้า ที่ซื้อจากร้านค้า ในสภาพเดิม	ค่าจ้างเหมาจ่ายให้ สถานประกอบการ อื่นผลิตสินค้าให้	ค่าใช้จ่ายอื่น ๆ	ส่วนเปลี่ยนแปลง มูลค่าวัตถุดิบและ วัสดุประกอบฯ คงเหลือ	Size of establishment
2,034	39,506,219.2	34,967,945.4	662,832.1	1,213,271.1	269,315.4	184,712.6	144,667.2	1,586.2	4,290,331.6	2,228,442.3	Total
1,953	1,706,778.0	1,146,125.6	39,884.9	107,206.6	2,855.0	31,776.0	123,280.0	814.3	195,800.2	-59,035.3	1-15 persons
24	391,708.2	318,744.7	5,866.1	15,516.9	-	3,392.2	7,808.2	269.3	40,405.4	294.6	16-25 persons
5	46,325.3	28,790.8	3,019.9	6,590.0	-	301.8	-	-	7,172.3	-450.6	26-30 persons
12	309,484.7	236,854.6	5,624.1	16,652.5	1,099.7	5,286.8	2,304.5	502.6	40,813.5	-346.4	31-50 persons
20	5,339,505.4	4,503,874.7	115,017.4	133,526.8	1,679.7	47,000.0	100.0	-	476,956.2	-61,350.7	51-200 persons
20	31,712,417.6	28,733,555.0	493,419.7	933,778.3	263,681.0	96,955.8	11,174.5	-	3,529,184.0	2,349,330.7	More than 200 persons

ที่มา : สัมภาษณ์อุตสาหกรรม พ.ศ. 2560 จังหวัดประจวบคีรีขันธ์ สำนักงานสถิติแห่งชาติ กระทรวงดิจิทัลเพื่อเศรษฐกิจและสังคม

Source : The 2017 Industrial Census ,Prachuap Khirichan Province, National Statistical Office, Ministry of Digital Economy and Society.

ตาราง 4 คนทำงานในสถานประกอบการอุตสาหกรรมผลิตในปี 2559 จำแนกตามสถานภาพการทำงาน เพศ และขนาดของสถานประกอบการ  
Table 4 Persons Engaged in Manufacturing Establishments In 2016 by Work Status, Sex and Size of Establishment

ขนาดของสถานประกอบการ	จำนวน สถาน- ประกอบการ	คนทำงานโดยไม่ได้รับค่าจ้าง/ เงินเดือน						ลูกจ้างในกรรมวิธีการผลิต Operatives						ลูกจ้างอื่น ๆ		Size of establishment				
		รวม		ชาย		หญิง		รวม		ชาย		หญิง		รวม			ชาย			
		Total	Male	Female	Total	Male	Female	Total	Male	Female	Total	Male	Female	Total	Male		Female			
รวม	2,034	23,117	11,472	11,645	3,155	1,475	1,680	18,760	9,446	9,314	12,513	6,720	5,794	6,247	2,726	3,520	1,202	551	650	Total
1-15 คน	1,953	6,226	3,525	2,700	3,126	1,460	1,666	2,893	1,935	958	1,945	1,407	538	948	529	419	207	130	76	1-15 persons
16-25 คน	24	489	313	177	19	8	11	456	296	160	275	184	91	181	112	69	14	9	5	16-25 persons
26-30 คน	5	138	64	74	4	2	2	134	62	72	50	27	23	84	35	49	-	-	-	26-30 persons
31-50 คน	12	468	267	201	3	2	1	421	239	182	297	157	140	124	82	42	44	26	18	31-50 persons
51-200 คน	20	1,697	861	836	-	-	-	1,527	792	735	1,057	569	488	470	223	247	170	69	101	51-200 persons
มากกว่า 200 คน	20	14,099	6,442	7,657	3	3	-	13,329	6,122	7,207	8,889	4,376	4,514	4,440	1,745	2,694	767	317	450	More than 200 persons

ที่มา : สำนักข้อมูลอุตสาหกรรม พ.ศ. 2560 จังหวัดประจวบคีรีขันธ์ สำนักงานสถิติแห่งชาติ กระทรวงดิจิทัลเพื่อเศรษฐกิจและสังคม

Source : The 2017 Industrial Census ,Prachuap Khirihan Province, National Statistical Office, Ministry of Digital Economy and Society.



ตาราง 5 จำนวนสถานประกอบการอุตสาหกรรมผลิต จำนวนตามจำนวนวันทำงานต่อสัปดาห์ จำนวนชั่วโมงทำงานเฉลี่ยต่อวันของลูกจ้าง และขนาดของสถานประกอบการ  
 Table 5 Number of Manufacturing Establishments by Working Days Per Week, Working Hours Per Day of Employees and Size of Establishment

ขนาดของสถานประกอบการ	จำนวน สถาน ประกอบการ	คนทำงานโดยไม่ได้รับค่าจ้าง/เงินเดือน Unpaid workers						ลูกจ้างในกรรมวิธีการผลิต Operatives						ลูกจ้างอื่น ๆ Other employees						Size of establishment
		จำนวนวันทำงานต่อสัปดาห์		จำนวนชั่วโมงทำงานเฉลี่ยต่อวัน		จำนวนวันทำงานต่อสัปดาห์		จำนวนชั่วโมงทำงานเฉลี่ยต่อวัน		จำนวนวันทำงานต่อสัปดาห์		จำนวนชั่วโมงทำงานเฉลี่ยต่อวัน		จำนวนวันทำงานต่อสัปดาห์		จำนวนชั่วโมงทำงานเฉลี่ยต่อวัน				
		Number of working days per week	Number of working days per week	Number of working hours per day	Number of working hours per day	Number of working days per week	Number of working days per week	Number of working hours per day	Number of working hours per day	Number of working days per week	Number of working days per week	Number of working hours per day	Number of working hours per day	Number of working days per week	Number of working days per week	Number of working hours per day	Number of working hours per day			
	≤ 5	6	7	< 8	8 - 10	11 - 12	≤ 5	6	7	< 8	8 - 10	11 - 12	≤ 5	6	7	< 8	8 - 10	11 - 12		
<b>รวม</b>	<b>2,034</b>	<b>361</b>	<b>1,268</b>	<b>223</b>	<b>436</b>	<b>1,370</b>	<b>47</b>	<b>135</b>	<b>728</b>	<b>39</b>	<b>97</b>	<b>802</b>	<b>3</b>	<b>10</b>	<b>106</b>	<b>17</b>	<b>6</b>	<b>123</b>	<b>3</b>	<b>Total</b>
1-15 คน	1,953	357	1,258	221	429	1,360	47	130	655	37	92	726	3	9	71	15	6	84	3	1-15 persons
16-25 คน	24	3	6	-	5	5	-	4	19	-	3	21	-	1	5	-	-	7	-	16-25 persons
26-30 คน	5	1	2	-	1	2	-	1	4	-	1	4	-	-	-	-	-	-	-	26-30 persons
31-50 คน	12	-	1	2	1	2	-	-	10	2	1	11	-	-	4	2	-	6	-	31-50 persons
51-200 คน	20	-	-	-	-	-	-	-	20	-	-	20	-	-	12	-	-	12	-	51-200 persons
มากกว่า 200 คน	20	-	1	-	-	1	-	-	20	-	-	20	-	-	14	-	-	14	-	More than 200 persons

ที่มา : สำนักอุตสาหกรรม พ.ศ. 2560 จังหวัดประจวบคีรีขันธ์ สำนักงานสถิติแห่งชาติ กระทรวงดิจิทัลเพื่อเศรษฐกิจและสังคม  
 Source : The 2017 Industrial Census, Prachuap Khirichan Province, National Statistical Office, Ministry of Digital Economy and Society.

ตาราง 6 ค่าตอบแทนแรงงานในปี 2559 จำนวนตามขนาดของสถานประกอบการ  
Table 6 Remuneration in 2016 by Size of Establishment

ขนาดของสถานประกอบการ Establishment Size of establishment	จำนวน สถาน- ประกอบการ Number of establishments	จำนวนผู้จ้าง Number of employees	รวม Total	ผู้จ้างในกรรมวิสาหกิจผลิต Operatives				ผู้จ้างอื่น ๆ Other employees				เงินที่สถานประกอบการ จ่ายสมทบเข้ากองทุน เพื่อการประกันสังคม ฯลฯ Employer's contribution to social security	เงินที่สถานประกอบการ จ่ายสมทบเข้ากองทุน เพื่อการประกันสังคม ฯลฯ Employer's contribution to social security		
				ค่าจ้าง เงินเดือน Wages, salaries	ค่าล่วงเวลา โบนัส ฯลฯ Overtime bonus etc.	สวัสดิการและผลประโยชน์ตอบแทน อื่น ๆ Fringe benefits Others	รวม Total	ค่าจ้าง เงินเดือน Wages, salaries	ค่าล่วงเวลา โบนัส ฯลฯ Overtime bonus etc.	สวัสดิการและผลประโยชน์ตอบแทน อื่น ๆ Fringe benefits Others	รวม Total				
<b>รวม</b>	<b>2,034</b>	<b>19,962</b>	<b>2,492,619.9</b>	<b>2,315,896.8</b>	<b>2,052,206.4</b>	<b>1,197.7</b>	<b>12,297.7</b>	<b>98,246.4</b>	<b>176,723.1</b>	<b>152,063.5</b>	<b>15,432.0</b>	<b>339.3</b>	<b>1,612.5</b>	<b>7,275.8</b>	<b>Total</b>
1-15 คน	1,953	3,100	272,997.2	253,944.6	240,433.7	1,893.5	5,234.5	6,370.9	19,052.6	17,888.4	222.1	-	425.2	516.9	1-15 persons
16-25 คน	24	470	45,268.3	44,102.3	41,025.6	283.7	782.0	2,011.0	1,166.0	1,094.3	3.7	-	15.0	53.1	16-25 persons
26-30 คน	5	134	11,610.6	11,610.6	11,051.3	80.0	-	479.4	-	-	-	-	-	-	26-30 persons
31-50 คน	12	465	51,469.7	46,817.1	42,414.5	1,458.0	393.5	2,243.5	4,652.6	4,244.5	-	-	180.0	228.2	31-50 persons
51-200 คน	20	1,697	188,652.6	168,412.6	155,363.8	4,431.0	93.0	8,524.7	20,240.1	19,245.3	-	-	-	994.7	51-200 persons
มากกว่า 200 คน	20	14,096	1,922,621.4	1,791,009.6	1,561,917.5	143,802.4	5,794.7	78,616.9	131,611.8	109,591.0	15,206.2	339.3	992.3	5,482.9	More than 200 persons

ที่มา : สำมะโนอุตสาหกรรม พ.ศ. 2560 จังหวัด ประจวบคีรีขันธ์ สำนักงานสถิติแห่งชาติ กระทรวงดิจิทัลเพื่อเศรษฐกิจและสังคม

Source : The 2017 Industrial Census , Prachuap Khiri Khan Province, National Statistical Office, Ministry of Digital Economy and Society.

ตาราง 7 มูลค่าวัตถุดิบและวัสดุประกอบขา และสินค้าคงเหลือต้นปีและปลายปี 2559 จำแนกตามขนาดของสถานประกอบการ

Table 7 Value of Stocks At The Beginning and The End of 2016 by Size of Establishment

ขนาดของสถานประกอบการ Number of establishments	จำนวน สถาน- ประกอบการ Number of establishments	มูลค่า ณ ต้นปี 2559 At the beginning of 2016					มูลค่า ณ ปลายปี 2559 At the end of 2016					รวม Total	สินค้าคงเหลือ Finished goods	สินค้าที่ซื้อ มา Goods purchased for resale	รวม Total	สินค้าคงเหลือ สำเร็จรูป Finished goods	สินค้าที่ซื้อ มา Goods purchased for resale	รวม Total	Size of establishment	
		รวม Total	วัตถุดิบ และ วัสดุประกอบขา Materials and components	ระหว่าง ผลิต Work in progress	สำเร็จรูป Finished goods	สินค้าที่ซื้อ มา Goods purchased for resale	รวม Total	วัตถุดิบ และ วัสดุประกอบขา Materials and components	ระหว่าง ผลิต Work in progress	สำเร็จรูป Finished goods	สินค้าที่ซื้อ มา Goods purchased for resale									
<b>รวม</b>	<b>2,034</b>	<b>7,717,171.1</b>	<b>5,199,753.7</b>	<b>774,026.4</b>	<b>1,727,265.9</b>	<b>16,125.0</b>	<b>10,390,829.6</b>	<b>7,428,196.0</b>	<b>838,743.6</b>	<b>2,000,118.8</b>	<b>123,771.2</b>	<b>123,771.2</b>	<b>Total</b>	<b>Total</b>	<b>Total</b>	<b>Total</b>	<b>Total</b>	<b>Total</b>	<b>Total</b>	<b>Total</b>
1-15 คน	1,953	183,717.2	130,834.5	16,305.1	21,454.1	15,123.6	229,417.7	71,799.1	20,538.8	26,935.2	110,144.6	110,144.6	1-15 persons	1-15 persons	1-15 persons	1-15 persons	1-15 persons	1-15 persons	1-15 persons	1-15 persons
16-25 คน	24	10,394.0	5,385.4	4,608.6	400.0	-	17,541.8	5,680.0	3,670.3	383.3	7,808.2	7,808.2	16-25 persons	16-25 persons	16-25 persons	16-25 persons	16-25 persons	16-25 persons	16-25 persons	16-25 persons
26-30 คน	5	3,664.0	1,784.5	-	1,879.4	-	2,856.2	1,334.0	-	1,522.2	-	-	26-30 persons	26-30 persons	26-30 persons	26-30 persons	26-30 persons	26-30 persons	26-30 persons	26-30 persons
31-50 คน	12	8,122.4	1,668.9	3,853.2	2,180.9	419.4	5,947.8	1,333.9	1,283.3	3,051.9	290.2	290.2	31-50 persons	31-50 persons	31-50 persons	31-50 persons	31-50 persons	31-50 persons	31-50 persons	31-50 persons
51-200 คน	20	830,538.4	499,693.4	5,994.6	324,750.4	100.0	843,209.2	438,342.7	7,979.3	396,787.2	100.0	100.0	51-200 persons	51-200 persons	51-200 persons	51-200 persons	51-200 persons	51-200 persons	51-200 persons	51-200 persons
มากกว่า 200 คน	20	6,680,735.1	4,560,387.0	743,264.9	1,376,601.1	482.1	9,291,856.9	6,909,717.8	805,271.9	1,571,439.0	5,428.2	5,428.2	More than 200 persons	More than 200 persons	More than 200 persons	More than 200 persons	More than 200 persons	More than 200 persons	More than 200 persons	More than 200 persons

ที่มา : สำมะโนอุตสาหกรรม พ.ศ. 2560 จังหวัด ประจวบคีรีขันธ์ สำนักงานสถิติแห่งชาติ กระทรวงดิจิทัลเพื่อเศรษฐกิจและสังคม

Source : The 2017 Industrial Census , Prachuap Khiri Khan Province, National Statistical Office, Ministry of Digital Economy and Society.

ตาราง 8 ส่วนเปลี่ยนแปลงของมูลค่าวัตถุดิบและวัสดุประกอบฯ และสินค้าคงเหลือในปี 2559 จำนวนตามขนาดของสถานประกอบการ  
Table 8 Change in Value of Stocks In 2016 by Size of Establishment

(พันบาท In Thousand Baht)

ขนาดของสถานประกอบการ	จำนวน สถาน- ประกอบการ	ส่วนเปลี่ยนแปลงของมูลค่าวัตถุดิบและวัสดุประกอบฯ และสินค้าคงเหลือ Change in value of stocks					Size of establishment
		รวม Total	วัตถุดิบและ วัสดุประกอบฯ Materials and components	สินค้าระหว่าง ผลิต Work in progress	สินค้า สำเร็จรูป Finished goods	สินค้าที่ซื้อมา จำหน่ายในสภาพเดิม Goods purchased for resale	
<b>รวม</b>	<b>2,034</b>	<b>2,673,658.5</b>	<b>2,228,442.3</b>	<b>64,717.1</b>	<b>272,852.9</b>	<b>107,646.2</b>	<b>Total</b>
1-15 คน	1,953	45,700.4	-59,035.4	4,233.7	5,481.0	95,021.1	1-15 persons
16-25 คน	24	7,147.8	294.6	-938.4	-16.7	7,808.2	16-25 persons
26-30 คน	5	-807.8	-450.6	-	-357.2	-	26-30 persons
31-50 คน	12	-2,174.7	-346.5	-2,569.9	870.9	-129.2	31-50 persons
51-200 คน	20	12,670.9	-61,350.7	1,984.7	72,036.8	-	51-200 persons
มากกว่า 200 คน	20	2,611,121.7	2,349,330.7	62,007.0	194,837.9	4,946.1	More than 200 persons

ที่มา : สำมะโนอุตสาหกรรม พ.ศ. 2560 จังหวัด ประจวบคีรีขันธ์ สำนักงานสถิติแห่งชาติ กระทรวงดิจิทัลเพื่อเศรษฐกิจและสังคม

Source : The 2017 Industrial Census ,Prachuap Khiri Khan Province, National Statistical Office, Ministry of Digital Economy and Society.



ตาราง 10 รายรับทั้งสิ้นของสถานประกอบการอุตสาหกรรมการผลิตในปี 2559 จำแนกตามขนาดของสถานประกอบการ

Table 10 Total Receipts of Manufacturing Establishments in 2016 by Size of Establishment

ขนาดของสถานประกอบการ	จำนวน สถานประกอบการ	รวม Total	(พันบาท In Thousand Baht)											
			มูลค่าขายผลิตภัณฑ์ Sales of goods produced	รายรับจาก การขายสินค้า ที่เข้ามาจำหน่าย ในสภาพเดิม Sales of goods purchased for resale	รายรับจากการ รับจ้างเหมาทำการ ผลิตสินค้า Receipts for contract and commission work	รายรับจากการให้ บริการบำรุงรักษา ซ่อมแซม Receipts for repair and installation work done for others	รายรับจากการ ให้เช่าที่ดิน Receipts for rent on land	รายรับจากการให้เช่า อาคาร อาคารพร้อมที่ดิน Receipts for rent on building, vehicle, machinery and equipment	เงินปันผลรับ Dividend	ดอกเบี้ยรับ Interest	กำไรจากการ เปลี่ยนแปลง อัตราแลกเปลี่ยน Gain from currency exchange	รายรับอื่น ๆ Other receipts	Total	
1-15 คน	1,953	2,986,606.0	2,497,336.3	31,683.7	6,731.4	20,918.9	437.1	8,179.7	260,052.0	9,350.5	42,355.5	143,632.5	10,222.7	1-15 persons
16-25 คน	24	534,890.7	534,750.4	-	-	-	-	-	-	-	-	140.3	-	16-25 persons
26-30 คน	5	83,166.7	83,166.7	-	-	-	-	-	-	-	-	-	-	26-30 persons
31-50 คน	12	466,622.7	463,253.2	2,433.7	-	-	-	-	-	248.4	0.7	686.7	-	31-50 persons
51-200 คน	20	6,296,105.7	6,242,071.7	100.0	-	-	-	-	56.3	6,058.4	6,111.0	41,708.3	-	51-200 persons
มากกว่า 200 คน	20	39,604,952.3	39,124,309.8	64,876.1	-	19,925.9	-	6,823.7	258,917.2	2,981.2	36,243.8	90,874.5	-	More than 200 persons

ที่มา : สำมะโนอุตสาหกรรม พ.ศ. 2560 จังหวัด ประจวบคีรีขันธ์ สำนักงานสถิติแห่งชาติ กระทรวงดิจิทัลเพื่อเศรษฐกิจและสังคม

Source : The 2017 Industrial Census ,Prachuap Khiri Khan Province, National Statistical Office, Ministry of Digital Economy and Society.



ตาราง 12 มูลค่าสินทรัพย์ถาวรที่เปลี่ยนแปลงระหว่าง มกราคม - ธันวาคม 2559 จำแนกตามขนาดของสถานประกอบการ

Table 12 Value of Fixed Assets Changed In January - December 2016 by Size of Establishment

		มูลค่าสินทรัพย์ถาวรที่เปลี่ยนแปลง (พันบาท In Thousand Baht)		
จำนวน สถาน- ประกอบการ Number of establishments	รวม Total	มูลค่าสินทรัพย์		มูลค่าสินทรัพย์ ถาวรที่ขาย Value of disposal of fixed assets
		ซื้อหรือ ผลิตขึ้นเอง Value of new or cost producing of fixed assets		
ขนาดของสถานประกอบการ Size of establishment				
รวม	2,034	3,385,955.4	419,856.2	2,966,099.2
1-15 คน	1,953	21,583.1	14,686.1	6,897.0
16-25 คน	24	7,447.0	1,215.9	6,231.1
26-30 คน	5	-	-	-
31-50 คน	12	543.9	200.0	343.9
51-200 คน	20	93,605.3	66,798.2	26,807.1
มากกว่า 200 คน	20	3,262,776.1	336,956.0	2,925,820.1

ที่มา : สำมะโนอุตสาหกรรม พ.ศ. 2560 จังหวัด ประจวบคีรีขันธ์ สำนักงานสถิติแห่งชาติ กระทรวงดิจิทัลเพื่อเศรษฐกิจและสังคม

Source : The 2017 Industrial Census ,Prachuap Khiri Khan Province, National Statistical Office, Ministry of Digital Economy and Society.



ตอนที่ 2 ข้อมูลการดำเนินงาน จำแนกตาม  
หมวดย่อยอุตสาหกรรม

PART 2 OPERATION INFORMATION OF ESTABLISHMENTS  
BY DIVISION OF INDUSTRY

## สารบัญตารางสถิติ

### LIST OF STATISTICAL TABLES

		หน้า
ตอนที่ 2	ข้อมูลการดำเนินกิจการ จำแนกตามขนาดหมวดย่อยอุตสาหกรรม	
Part 2	Operation Information of Establishments by Division of Industry	
ตาราง 1	สถิติมูลฐานอุตสาหกรรมการผลิตในปี 2559 จำแนกตามหมวดย่อยอุตสาหกรรม	87
Table 1	Summary of Basic Statistics for Manufacturing Establishments in 2016 by Division of Industry	87
ตาราง 2	มูลค่าผลผลิตของสถานประกอบการอุตสาหกรรมการผลิตในปี 2559 จำแนกตามหมวดย่อยอุตสาหกรรม	88
Table 2	Value of Gross Output of Manufacturing Establishments in 2016 by Division of Industry	88
ตาราง 3	ค่าใช้จ่ายขั้นกลางของสถานประกอบการอุตสาหกรรมการผลิตในปี 2559 จำแนกตามหมวดย่อยอุตสาหกรรม	89
Table 3	Intermediate Consumption of Manufacturing Establishments in 2016 by Division of Industry	89
ตาราง 4	คนทำงานในสถานประกอบการอุตสาหกรรมการผลิตในปี 2559 จำแนกตามสถานภาพการทำงาน เพศ และหมวดย่อยอุตสาหกรรม	90
Table 4	Persons Engaged in Manufacturing Establishments in 2016 by Work Status, Sex and Division of Industry	90
ตาราง 5	จำนวนสถานประกอบการอุตสาหกรรมการผลิต จำแนกตามจำนวนวันทำงานต่อสัปดาห์ จำนวนชั่วโมงทำงานเฉลี่ยต่อวันของลูกจ้าง และหมวดย่อยอุตสาหกรรม	91
Table 5	Number of Manufacturing Establishments by Working Days Per Week, Working Hours Per Day of Employees and Division of Industry	91
ตาราง 6	ค่าตอบแทนแรงงานในปี 2559 จำแนกตามหมวดย่อยอุตสาหกรรม	92
Table 6	Remuneration in 2016 by Division of Industry	92
ตาราง 7	มูลค่าวัตถุดิบและวัสดุประกอบฯ และสินค้าคงเหลือต้นปีและปลายปี 2559 จำแนกตามหมวดย่อยอุตสาหกรรม	93
Table 7	Value of Stocks at the Beginning and the End of 2016 by Division of Industry	93
ตาราง 8	ส่วนเปลี่ยนแปลงของมูลค่าวัตถุดิบและวัสดุประกอบฯ และสินค้าคงเหลือในปี 2559 จำแนกตามหมวดย่อยอุตสาหกรรม	94
Table 8	Change in Value of Stocks in 2016 by Division of Industry	94

ตาราง 9	ค่าใช้จ่ายทั้งสิ้นของสถานประกอบการอุตสาหกรรมการผลิตในปี 2559 จำแนกตาม หมวดย่อยอุตสาหกรรม	95
Table 9	Total Expenses of Manufacturing Establishments in 2016 by Division of Industry	95
ตาราง 10	รายรับทั้งสิ้นของสถานประกอบการอุตสาหกรรมการผลิตในปี 2559 จำแนกตามขนาด หมวดย่อยอุตสาหกรรม	96
Table 10	Total Receipts of Manufacturing Establishments in 2016 by Division of Industry	96
ตาราง 11	มูลค่าตามบัญชีของสินทรัพย์ถาวรในปี 2559 จำแนกตามขนาดของสถานประกอบการ	97
Table 11	Book Value of Fixed Assets in 2016 by Division of Industry	97
ตาราง 12	มูลค่าสินทรัพย์ถาวรที่เปลี่ยนแปลงระหว่าง มกราคม - ธันวาคม 2559 จำแนกตาม หมวดย่อยอุตสาหกรรม	98
Table 12	Value of Fixed Assets Changed in January - December 2016 by Division of Industry	98

ตาราง 1 สถิติฐานอุตสาหกรรมการผลิตในปี 2559 จำนวนตามหมวดย่อยอุตสาหกรรม  
Table 1 Summary of Basic Statistics for Manufacturing Establishments in 2016 by Division of Industry

รหัส Code	หมวดย่อยอุตสาหกรรม	จำนวน Number of establishments		จำนวน Number of persons engaged		ลูกจ้าง Employees		มูลค่าเพิ่ม Value added	ค่าใช้จ่าย ขั้นกลาง Intermediate consumption	มูลค่าผลผลิต Value of gross output	Division of industry
		จำนวน Number of establishments	จำนวน Number of persons engaged	จำนวน Number	ค่าตอบแทน แรงงาน Remuneration						
	<b>รวม</b>	<b>2,034</b>	<b>23,117</b>	<b>19,962</b>	<b>2,492,620.0</b>	<b>49,668,660.2</b>	<b>39,506,219.2</b>	<b>10,162,441.0</b>	<b>Total</b>		
10	การผลิตผลิตภัณฑ์อาหาร	827	16,488	14,873	1,901,044.6	18,806,228.8	14,914,924.8	3,891,303.9	Manufacture of food products		
11	การผลิตเครื่องดื่ม	52	299	237	22,564.9	103,955.5	62,379.7	41,575.8	Manufacture of beverages		
13	การผลิตสิ่งทอ	99	540	381	31,280.4	221,084.0	157,821.2	63,262.7	Manufacture of textiles		
14	การผลิตเสื้อผ้าเครื่องแต่งกาย	257	512	218	23,831.2	100,592.5	63,961.3	36,631.2	Manufacture of wearing apparels		
15	การผลิตเครื่องหนังและผลิตภัณฑ์ที่เกี่ยวข้อง	5	12	6	52.9	1,729.8	1,437.3	292.5	Manufacture of leather and related products		
16	การผลิตไม้และผลิตภัณฑ์จากไม้และไม่เกี่ยว (ยกเว้นเฟอร์นิเจอร์ การผลิตสิ่งของจากฟางและวัสดุจากสานอื่นๆ)	70	194	101	8,265.0	148,854.6	127,364.7	21,489.9	Manufacture of wood and of products of wood and cork (except furniture); manufacture of articles of straw and plaiting materials		
17	การผลิตกระดาษและผลิตภัณฑ์กระดาษ	3	D	D	D	D	D	D	Manufacture of paper and paper products		
18	การพิมพ์และการผลิตตัวอักษรที่ขึ้นกับข้อมูล	45	153	80	7,137.6	48,305.3	34,196.8	14,108.5	Printing and reproduction of recorded media		
19	การผลิตถ่านโค้กและผลิตภัณฑ์ที่ได้จากการถลุงแร่เหล็ก	2	D	D	D	D	D	D	Manufacture of coke and refined petroleum products		
20	การผลิตเคมีภัณฑ์และผลิตภัณฑ์เคมี	15	69	51	2,570.1	143,529.1	122,001.5	21,527.6	Manufacture of chemicals and chemical products		
22	การผลิตผลิตภัณฑ์ยางและพลาสติก	59	214	130	11,494.4	62,567.8	39,214.7	23,353.1	Manufacture of rubber and plastic products		
23	การผลิตผลิตภัณฑ์อื่นๆ ที่ทำจากแร่โลหะ	89	544	431	50,293.4	548,145.2	377,933.9	170,211.2	Manufacture of other non-metallic mineral products		
24	การผลิตโลหะขั้นพื้นฐาน	8	2,340	2,339	311,567.5	28,607,562.0	23,020,806.9	5,586,755.1	Manufacture of basic metals		
25	การผลิตผลิตภัณฑ์โลหะประดิษฐ์ (ยกเว้นเครื่องจักรและอุปกรณ์)	275	833	519	57,708.7	261,844.6	173,109.2	88,735.4	Manufacture of fabricated metal products (excepts machinery and equipment)		
27	การผลิตอุปกรณ์ไฟฟ้า	1	D	D	D	D	D	D	Manufacture of electrical equipment		
28	การผลิตเครื่องจักรและเครื่องมือ ซึ่งมีได้จัดประเภทไว้ในที่อื่น	3	D	D	D	D	D	D	Manufacture of machinery and equipment, n.e.c		
29	การผลิตยานยนต์ รถพ่วง และรถกึ่งพ่วง	28	61	26	2,917.0	12,851.7	7,232.5	5,619.3	Manufacture of motor vehicles, trailers and semi-trailers		
30	การผลิตอุปกรณ์ขนส่งอื่นๆ	13	20	2	156.0	5,047.1	3,393.2	1,653.9	Manufacture of other transport equipment		
31	การผลิตเฟอร์นิเจอร์	33	102	63	6,303.8	30,565.1	14,274.5	16,290.6	Manufacture of furniture		
32	การผลิตผลิตภัณฑ์อื่นๆ	100	258	92	8,121.3	37,618.1	24,154.7	13,463.5	Other manufacturing		
33	การซ่อมและการติดตั้งเครื่องจักรและอุปกรณ์	43	178	121	14,904.2	129,689.2	80,035.5	49,653.7	Repair and installation of machinery and equipment		
37	การจัดการน้ำเสีย	4	12	8	1,018.3	13,951.8	11,701.0	2,250.8	Sewerage		
38	การเก็บรวบรวมของเสีย การบำบัด และการกำจัดของเสีย รวมถึงการนำของเสียกลับมาใช้ใหม่	2	D	D	D	D	D	D	Waste collection, treatment and disposal activities; materials recovery		
58	การจัดพิมพ์จำหน่ายหรือเผยแพร่	1	D	D	D	D	D	D	Publishing activities		

หมายเหตุ : D หมายถึง ตัวเลขที่ไม่เปิดเผย

Note : D means disclosure prohibited

ที่มา : สำนักงานอุตสาหกรรม พ.ศ. 2560 จังหวัดประจวบคีรีขันธ์ สำนักงานสถิติแห่งชาติ กระทรวงดิจิทัลเพื่อเศรษฐกิจและสังคม

Source : The 2017 Industrial Census, Pachuap Khiri Khan Province, National Statistical Office, Ministry of Digital Economy and Society.

ตาราง 2 มูลค่าผลผลิตของสถานประกอบการอุตสาหกรรมการผลิตในปี 2559 จำนวนตามหมวดของอุตสาหกรรม  
Table 2 Value of Gross Output of Manufacturing Establishments in 2016 by Division of Industry

รหัส Code	หมวดของอุตสาหกรรม	จำนวน สถาน- ประกอบ Number of establishments	รวม Total	มูลค่าขายผลผลิต Sales of goods produced	รายรับจาก การขายสินค้า ที่ออกมาจำหน่าย ในสภาพเดิม Sales of goods purchased for resale	รายรับจาก ซึ่งยังเหมาะทำการ ผลิตสินค้า Receipts for contract and commission work	รายรับจาก ให้บริการบำรุงรักษา ซ่อมแซมและติดตั้ง ให้สถานที่ ประกอบกิจการอื่น Receipts for repair and installation work etc.	รายรับจากการ ให้เช่าอาคาร ฯลฯ และรายอื่น ๆ Receipts for rent of building etc.	ส่วนเปลี่ยนแปลง มูลค่าสินค้าคงเหลือ Change in value of stocks of goods	Division of industry
	<b>รวม</b>	<b>2,034</b>	<b>49,668,660.2</b>	<b>48,944,888.1</b>	<b>99,093.5</b>	<b>6,731.4</b>	<b>20,918.9</b>	<b>151,812.2</b>	<b>445,216.2</b>	<b>Total</b>
10	การผลิตสินค้าอาหาร	827	18,806,228.8	18,377,559.1	70,525.3	23.0	19,925.9	129,247.1	208,948.3	Manufacture of food products
11	การผลิตเครื่องดื่ม	52	103,955.5	104,052.8	-	-	-	-	-97.3	Manufacture of beverages
13	การผลิตสิ่งทอ	99	221,084.0	216,373.8	1,483.6	-	-	3,361.0	-134.5	Manufacture of textiles
14	การผลิตเสื้อผ้าเครื่องแต่งกาย	257	100,592.5	100,282.7	126.0	-	-	-	183.8	Manufacture of wearing apparel
15	การผลิตเครื่องหนังและผลิตภัณฑ์ที่เกี่ยวข้อง	5	1,729.8	1,718.8	-	-	-	-	11.0	Manufacture of leather and related products
16	การผลิตไม้และผลิตภัณฑ์จากไม้และไม้กอก (ยกเว้นเฟอร์นิเจอร์) การผลิตสิ่งของจากฟาง และวัสดุจากสานอื่นๆ	70	148,854.6	146,761.6	443.0	-	8.7	72.0	1,569.4	Manufacture of wood and of products of wood and cork (except furniture); manufacture of articles of straw and plaiting materials
17	การผลิตกระดาษและผลิตภัณฑ์กระดาษ	3	D	D	-	-	-	-	D	Manufacture of paper and paper products
18	การพิมพ์และการผลิตอัดขึ้นรูปที่ต่อเนื่อง	45	48,305.3	47,871.8	-	302.1	150.0	-	-18.6	Printing and reproduction of recorded media
19	การผลิตยานยนต์และผลิตภัณฑ์ที่เกี่ยวข้อง	2	D	D	-	-	-	-	-	Manufacture of coke and refined petroleum products
20	การผลิตเคมีภัณฑ์และผลิตภัณฑ์ที่เกี่ยวข้อง	15	143,529.1	133,039.4	586.4	-	-	-	9,903.3	Manufacture of chemicals and chemical products
22	การผลิตผลิตภัณฑ์ยางและพลาสติก	59	62,567.8	62,081.5	81.2	-	-	42.0	363.1	Manufacture of rubber and plastic products
23	การผลิตผลิตภัณฑ์อื่นๆ ที่ทำจากแร่โลหะ	89	548,145.2	537,558.9	991.4	345.4	-	200.8	9,048.7	Manufacture of other non-metallic mineral products
24	การผลิตโลหะขั้นมูลฐาน	8	28,607,561.9	28,369,508.3	-	-	-	18,085.9	219,967.7	Manufacture of basic metals
25	การผลิตโลหภัณฑ์โลหะประเภทอื่น (ยกเว้นเครื่องจักรและอุปกรณ์)	275	261,844.6	240,342.4	13,807.5	6,060.9	514.3	434.4	685.2	Manufacture of fabricated metal products (excepts machinery and equipment)
27	การผลิตอุปกรณ์ไฟฟ้า	1	450.0	D	-	-	-	-	-	Manufacture of electrical equipment
28	การผลิตเครื่องจักรและเครื่องมือ ซึ่งมีจัดประเภทไว้ในที่อื่น	3	87,541.9	D	-	-	-	-	-	Manufacture of machinery and equipment, n.e.c
29	การผลิตยานยนต์ รถพ่วง และรถกึ่งพ่วง	28	12,851.5	12,814.4	102.0	-	-	-	-64.6	Manufacture of motor vehicles, trailers and semi-trailers
30	การผลิตอุปกรณ์ขนส่งอื่นๆ	13	5,047.1	4,975.1	-	-	-	-	72.0	Manufacture of other transport equipment
31	การผลิตเฟอร์นิเจอร์	33	30,565.1	30,593.7	-	-	-	-	-28.6	Manufacture of furniture
32	การผลิตสินค้าอื่นๆ	100	37,618.1	36,945.4	210.5	-	-	369.0	93.2	Other manufacturing
33	การซ่อมแซมการติดตั้งเครื่องจักรและอุปกรณ์	43	129,689.2	121,252.6	10,736.6	-	320.0	-	-2,620.0	Repair and installation of machinery and equipment
37	การจัดการน้ำเสีย	4	13,951.8	13,951.8	-	-	-	-	-	Sewerage
38	การเก็บรวบรวมของเสีย การบำบัด และการกำจัดของเสีย	2	48,180.0	D	-	-	-	-	D	Waste collection, treatment and disposal activities; materials recovery
58	การจัดพิมพ์จำหน่ายหรือเผยแพร่	1	4,506.9	D	-	-	-	-	-	Publishing activities

หมายเหตุ : D หมายถึง ตัวเลขที่ไม่เปิดเผย

Note : D means disclosure prohibited

ที่มา : สำนักงานอุตสาหกรรม พ.ศ. 2560 จังหวัดประจวบคีรีขันธ์ สำนักงานสถิติแห่งชาติ กระทรวงดิจิทัลเพื่อเศรษฐกิจและสังคม

Source : The 2017 Industrial Census, Prachuap Khiri Khan Province, National Statistical Office, Ministry of Digital Economy and Society.

ตาราง 3 ค่าใช้จ่ายขั้นกลางของสถานประกอบการอุตสาหกรรมผลิตในปี 2559 จำแนกตามหมวดอุตสาหกรรม

Table 3 Intermediate Consumption of Manufacturing Establishments in 2016 by Division of Industry

รหัส Code	หมวดอุตสาหกรรม Number of establishments	จำนวน Total	ค่าซื้อวัตถุดิบ และวัสดุประกอบ ที่ใช้ในการผลิต Purchase of materials and components	ค่าเชื้อเพลิง Cost of fuels	ค่าไฟฟ้า ที่ใช้ในการผลิต Cost of electricity used in production	ค่าติดตั้งซ่อมแซมและ บำรุงรักษาสินค้า ที่จำหน่ายให้ลูกค้า Cost of repair and maintenance sales of goods of purchase	ค่าติดตั้งซ่อมแซมและ บำรุงรักษาเครื่องจักร เครื่องใช้ เครื่องใช้ maintenance of machinery and equipment	ค่าซื้อสินค้า ที่ซื้อจากร้านค้า ในภาคอื่น Purchase of goods for resale	ค่าจ้างหน้าช่าง ช่างประกอบ อื่นที่ผลิตสินค้าให้ Cost of contract and commission work	ค่าใช้จ่ายอื่น ๆ Other expenses	ส่วนเปลี่ยนแปลง มูลค่าวัตถุดิบและ วัสดุประกอบฯ ลงเหลือ Change in value of stocks of materials and components	Division of industry
		<b>2,034</b>	<b>39,596,219.2</b>	<b>662,882.1</b>	<b>1,213,271.1</b>	<b>269,315.4</b>	<b>184,712.6</b>	<b>144,667.2</b>	<b>1,586.2</b>	<b>4,290,331.6</b>	<b>2,228,442.3</b>	<b>Total</b>
10	การผลิตสินค้าอาหาร	827	14,914,924.8	253,541.7	312,476.3	13,107.2	146,191.3	109,741.1	-	1,604,722.9	121,692.8	Manufacture of food products
11	การผลิตเครื่องดื่ม	52	62,379.7	41,188.3	4,436.9	314.3	1,526.2	-	-	13,439.9	-799.0	Manufacture of beverages
13	การผลิตสิ่งทอ	99	157,821.2	88,785.7	23,588.5	744.7	7,334.5	878.8	-	26,329.4	-1,798.1	Manufacture of textiles
14	การผลิตเสื้อผ้าเครื่องแต่งกาย	257	63,961.3	41,284.0	4,683.2	50.0	1,206.9	1,362.5	-	13,951.9	-1,362.8	Manufacture of wearing apparels
15	การผลิตเครื่องหนังและผลิตภัณฑ์ที่เกี่ยวข้อง	5	1,437.4	981.8	66.6	-	2.7	-	-	358.8	-27.0	Manufacture of leather and related products
16	การผลิตไม้และผลิตภัณฑ์จากไม้และไม้กึ่ง (ยกเว้นเฟอร์นิเจอร์)	70	127,364.7	70,507.1	5,235.8	20.2	960.7	2,046.6	-	9,414.4	-37,858.4	Manufacture of wood and of products of wood and cork (except furniture); manufacture of articles of straw and plaiting materials
17	การผลิตสิ่งของจากพลาสติกและวัสดุพลาสติกอื่นๆ	3	D	D	D	-	D	-	-	D	D	Manufacture of paper and paper products
18	การผลิตกระดาษและผลิตภัณฑ์กระดาษ	45	34,196.8	18,280.1	452.9	104.5	2,216.1	-	1,083.6	6,445.2	-3,814.4	Printing and reproduction of recorded media
19	การผลิตภัณฑ์แก้วและผลิตภัณฑ์ที่ได้จากการถลุงปิโตรลีส	2	D	D	D	-	D	-	-	D	-	Manufacture of coke and refined petroleum products
20	การผลิตเคมีภัณฑ์และผลิตภัณฑ์เคมี	15	122,001.5	111,236.3	3,142.2	-	1,580.0	176.3	-	7,878.0	5,626.7	Manufacture of chemicals and chemical products
22	การผลิตผลิตภัณฑ์ยางและพลาสติก	59	39,214.7	33,249.9	285.6	150.1	100.0	156.1	200.0	4,299.6	57.9	Manufacture of rubber and plastic products
23	การผลิตผลิตภัณฑ์อื่น ๆ ที่ทำจากแร่โลหะ	89	377,933.9	278,339.9	11,177.1	16.1	4,893.8	8,877.0	-	57,938.2	-2,799.9	Manufacture of other non-metallic mineral products
24	การผลิตโลหะขั้นพื้นฐาน	8	23,020,806.9	21,289,940.2	363,263.4	790,243.4	255,688.1	7,725.3	-	2,482,502.9	2,166,524.3	Manufacture of basic metals
25	การผลิตผลิตภัณฑ์โลหะขั้นสูง (ยกเว้นเครื่องจักรและอุปกรณ์)	275	173,109.3	101,489.7	808.5	723.7	6,623.5	13,238.7	302.6	26,329.4	-13,938.3	Manufacture of fabricated metal products (excepts machinery and equipment)
27	การผลิตอุปกรณ์ไฟฟ้า	1	D	D	-	-	-	-	-	D	D	Manufacture of electrical equipment
28	การผลิตเครื่องจักรและเครื่องมือ ซึ่งมีได้ทั้งประเภทน้ำไป	3	D	D	D	-	-	-	-	D	-	Manufacture of machinery and equipment, n.e.c
29	การผลิตยานยนต์ รถทาง และรถจักรยาน	28	7,232.5	4,759.8	18.7	596.7	10.9	28.1	20.0	1,299.9	-498.4	Manufacture of motor vehicles, trailers and semitrailers
30	การผลิตอุปกรณ์ขนส่งอื่นๆ	13	3,393.2	2,434.0	27.6	147.0	-	31.2	-	567.9	-185.5	Manufacture of other transport equipment
31	การผลิตเฟอร์นิเจอร์	33	14,274.5	10,964.5	-	748.1	-	223.3	-	2,745.2	406.7	Manufacture of furniture
32	การผลิตผลิตภัณฑ์อื่นๆ	100	24,154.7	12,598.1	88.5	57.1	170.1	586.8	-	9,193.3	-408.5	Other manufacturing
33	การซ่อมแซมการติดตั้งเครื่องจักรและอุปกรณ์	43	80,035.5	44,657.7	61,387.7	14,805.0	1,154.0	7,583.3	-	5,071.7	-497.1	Repair and installation of machinery and equipment
37	การจัดการน้ำเสีย	4	11,701.1	3,993.1	612.0	1,009.3	230.7	-	-	5,803.8	-	Sewage
38	การบำบัดของเสีย การบำบัด และการกำจัดของเสีย รวมถึงการนำของเสียกลับมาใช้ใหม่	2	D	D	-	D	-	-	-	D	D	Waste collection, treatment and disposal activities; materials recovery
58	การพิมพ์ทางนิตยสารหรือเผยแพร่	1	D	D	D	-	D	-	-	D	-	Publishing activities

หมายเหตุ: D หมายถึง ห้ามแสดงเป็นตัวเลข

Note : D means disclosure prohibited.

ที่มา : สำนักงานอุตสาหกรรม พ.ศ. 2560 จังหวัดขอนแก่น สำนักงานสถิติแห่งชาติ กระทรวงดิจิทัลเพื่อเศรษฐกิจและสังคม

Source : The 2017 Industrial Census, Pichuap Khiri Khan Province, National Statistical Office, Ministry of Digital Economy and Society.

ตาราง 4 คนทำงานในสถานประกอบการอุตสาหกรรมผลิตในปี 2559 จำแนกตามสถานภาพการทำงาน เพศ และหมวดอุตสาหกรรม  
Table 4 Persons Engaged in Manufacturing Establishments In 2016 by Work Status, Sex and by Division of Industry

รหัส Code	หมวดอุตสาหกรรม	จำนวน สถาน- ประกอบการ		รวม Total		เงินเดือน Unpaid workers		รวม Total		ผู้ปฏิบัติงานฝีมือ Skill labour		ผู้ปฏิบัติงานไม่มีฝีมือ Unskill labour		ลูกจ้างอื่น ๆ Other employees		Division of industry					
		จำนวน Number of establishments	ชาย Male	หญิง Female	รวม Total	ชาย Male	หญิง Female	รวม Total	ชาย Male	หญิง Female	รวม Total	ชาย Male	หญิง Female	รวม Total	ชาย Male		หญิง Female				
																		รวม Total	ชาย Male	หญิง Female	รวม Total
	<b>รวม</b>	<b>2,034</b>	<b>23,117</b>	<b>11,472</b>	<b>11,645</b>	<b>3,155</b>	<b>1,475</b>	<b>1,680</b>	<b>18,760</b>	<b>9,446</b>	<b>9,314</b>	<b>12,513</b>	<b>6,720</b>	<b>5,794</b>	<b>6,247</b>	<b>2,726</b>	<b>3,520</b>	<b>1,202</b>	<b>551</b>	<b>650</b>	<b>Total</b>
10	การผลิตผลิตภัณฑ์อาหาร	827	16,487	6,873	9,614	1,613	561	1,052	14,017	5,937	8,080	12,513	8,957	5,131	5,061	2,111	2,950	856	374	482	Manufacture of food products
11	การผลิตเครื่องดื่ม	52	299	167	132	62	33	29	206	110	96	123	75	48	83	35	48	31	24	7	Manufacture of beverages
13	การผลิตสิ่งทอ	99	539	287	252	158	77	81	351	190	161	173	99	74	178	91	87	29	20	9	Manufacture of textiles
14	การผลิตเสื้อผ้าเครื่องแต่งกาย	257	512	206	306	295	86	209	186	89	97	151	66	85	34	22	12	32	32	-	Manufacture of wearing apparels
15	การผลิตเครื่องหนังและผลิตภัณฑ์ที่เกี่ยวข้อง	5	12	7	5	6	4	2	6	3	3	4	1	3	2	2	-	-	-	-	Manufacture of leather and related products
16	การผลิตไม้และผลิตภัณฑ์ที่ทำจากไม้และไม้กอก (ยกเว้นเฟอร์นิเจอร์)	70	195	139	56	93	67	26	100	71	29	74	58	16	26	13	13	-	-	-	Manufacture of wood and of products of wood and cork (except furniture); manufacture of articles of straw and plaiting materials
17	การผลิตสิ่งของจากพลาสติกและวัสดุพลาสติกอื่นๆ	3	D	D	D	D	-	D	D	D	D	D	D	D	D	D	D	D	D	D	Manufacture of paper and paper products
18	การผลิตกระดาษและผลิตภัณฑ์กระดาษ	45	153	108	45	73	48	25	78	59	19	73	54	19	5	5	-	2	1	1	Printing and reproduction of recorded media
19	การผลิตถ่านโค้กและผลิตภัณฑ์ที่ได้จาก การถลุงแร่เหล็ก	2	D	D	D	-	-	-	D	D	D	D	D	D	D	D	D	D	-	-	Manufacture of coke and refined petroleum products
20	การผลิตเคมีภัณฑ์และผลิตภัณฑ์เคมี	15	70	30	40	18	12	6	47	15	32	15	12	3	32	3	29	3	2	1	Manufacture of chemicals and chemical products
22	การผลิตยางพาราและผลิตภัณฑ์ยาง	59	213	139	74	84	55	29	124	82	42	85	58	27	39	24	15	6	2	4	Manufacture of rubber and plastic products
23	การผลิตผลิตภัณฑ์อื่นๆ ที่ทำจากแร่โลหะ	89	544	427	117	112	76	36	400	329	71	329	290	39	71	39	32	31	21	10	Manufacture of other non-metallic mineral products
24	การผลิตโลหะขั้นพื้นฐาน	8	2,340	1,802	538	1	1	-	2,180	1,740	440	1,821	1,584	237	359	156	203	159	61	98	Manufacture of basic metals
25	การผลิตผลิตภัณฑ์โลหะประดิษฐ์ (ยกเว้นเครื่องจักรและอุปกรณ์)	275	833	748	85	314	284	30	496	462	34	415	402	13	82	61	21	22	1	21	Manufacture of fabricated metal products (excepts machinery and equipment)
27	การผลิตอุปกรณ์ไฟฟ้า	1	D	D	D	D	D	D	D	D	D	D	D	D	D	-	-	-	-	-	Manufacture of electrical equipment
28	การผลิตเครื่องจักรและเครื่องมือ ซึ่งมีได้จดทะเบียนเท่านั้น	3	D	D	D	-	-	-	D	D	D	D	D	D	D	D	D	D	D	D	Manufacture of machinery and equipment, n.e.c
29	การผลิตยานยนต์ รถพ่วง และรถกึ่งพ่วง	28	62	53	9	36	29	7	26	24	2	20	20	-	6	4	2	-	-	-	Manufacture of motor vehicles, trailers and semi-trailers
30	การผลิตอุปกรณ์ขนส่งอื่นๆ	13	19	17	2	17	15	2	2	2	2	2	2	2	-	-	-	-	-	-	Manufacture of other transport equipment
31	การผลิตเฟอร์นิเจอร์	33	102	82	20	40	30	10	63	53	10	45	38	7	18	15	3	-	-	-	Manufacture of furniture
32	การผลิตผลิตภัณฑ์อื่นๆ	100	258	98	160	167	55	112	82	38	44	64	30	34	20	9	11	10	6	4	Other manufacturing
33	การซ่อมและการติดตั้งเครื่องจักรและอุปกรณ์	43	178	116	62	58	36	22	121	81	40	70	54	16	51	27	24	-	-	-	Repair and installation of machinery and equipment
37	การจัดการน้ำเสีย	4	12	8	4	4	3	1	8	5	3	-	-	8	5	3	-	-	-	-	Sewerage
38	การเก็บรวบรวมของเสีย การบำบัด และการกำจัดของเสีย รวมถึงการนำของเสียกลับมาใช้ใหม่	2	D	D	D	D	D	-	D	D	D	D	D	D	D	D	D	D	D	D	Waste collection, treatment and disposal activities; materials recovery
58	การจัดพิมพ์จำหน่ายหรือเผยแพร่	1	D	D	D	-	-	-	D	D	D	D	D	D	D	D	D	D	D	D	Publishing activities

หมายเหตุ : D หมายถึง ตัวเลขที่ไม่ได้เผยแพร่  
Note : D means disclosure prohibited.

ที่มา : สำนักทะเบียนอุตสาหกรรม พ.ศ. 2560 จังหวัดประจวบคีรีขันธ์ สำนักงานสถิติแห่งชาติ กระทรวงดิจิทัลเพื่อเศรษฐกิจและสังคม  
Source : The 2017 Industrial Census ,Prachuap Khiri Khan Province, National Statistical Office, Ministry of Digital Economy and Society.

ตาราง 5 จำนวนสถานประกอบการอุตสาหกรรมผลิต จำนวนคนทำงานต่อสัปดาห์ จำนวนชั่วโมงทำงานเฉลี่ยต่อวันของลูกจ้าง และหมวดย่อยอุตสาหกรรม  
Table 5 Number of Manufacturing Establishments by Working Days Per Week, Working Hours Per Day of Employees and by Division of Industry

รหัส Code	หมวดย่อยอุตสาหกรรม	จำนวน สถาน ประกอบกร Number of establishments	ลูกจ้างในกรรมสิทธิ์การผลิต Operatives											Division of industry						
			คนทำงานโดยไม่ได้รับค่าจ้าง/เงินเดือน Unpaid workers					ลูกจ้างอื่น ๆ Other employees												
			จำนวน ทำงานต่อสัปดาห์ Number of working days per week	จำนวนชั่วโมงทำงานต่อสัปดาห์ Number of working hours per day	จำนวนชั่วโมงทำงานเฉลี่ยต่อวัน Number of working hours per day	จำนวนวันทำงานต่อสัปดาห์ Number of working days per week	จำนวนวันทำงานต่อสัปดาห์ Number of working days per week	จำนวนชั่วโมงทำงานต่อสัปดาห์ Number of working hours per day	จำนวนวันทำงานต่อสัปดาห์ Number of working days per week	จำนวนวันทำงานต่อสัปดาห์ Number of working days per week	จำนวนชั่วโมงทำงานต่อสัปดาห์ Number of working hours per day	จำนวนวันทำงานต่อสัปดาห์ Number of working days per week	จำนวนชั่วโมงทำงานต่อสัปดาห์ Number of working hours per day							
			≤5	6	7	< 8	8 - 10	11 - 12	≤5	6	7	< 8	8 - 10	11 - 12						
		<b>2,034</b>	<b>361</b>	<b>1,268</b>	<b>223</b>	<b>436</b>	<b>1,370</b>	<b>47</b>	<b>135</b>	<b>728</b>	<b>39</b>	<b>97</b>	<b>802</b>	<b>3</b>	<b>106</b>	<b>17</b>	<b>6</b>	<b>123</b>	<b>3</b>	<b>Total</b>
10	การผลิตภัตตาคาร	827	195	439	139	226	511	37	96	228	25	52	294	3	50	3	-	51	2	Manufacture of food products
11	การผลิตเครื่องดื่ม	52	2	27	11	6	34	-	2	47	-	3	46	-	15	-	-	15	-	Manufacture of beverages
13	การผลิตสิ่งทอ	99	9	77	2	8	78	2	9	48	-	6	51	-	11	-	4	9	-	Manufacture of textiles
14	การผลิตเสื้อผ้าเครื่องแต่งกาย	257	64	134	21	78	135	5	-	38	11	1	48	-	5	13	-	19	-	Manufacture of wearing apparel
15	การผลิตเครื่องหนังและผลิตภัณฑ์ที่เกี่ยวข้อง	5	1	2	1	1	3	-	1	2	-	1	2	-	-	-	-	-	-	Manufacture of leather and related products
16	การผลิตไม้และผลิตภัณฑ์จากไม้และไม้ก๊อก (ยกเว้นเฟอร์นิเจอร์)	70	5	59	4	6	62	-	2	15	1	-	18	-	-	-	-	-	-	Manufacture of wood and of products of wood and cork (except furniture); manufacture of articles of straw and plaiting materials
17	การผลิตสิ่งของจากหนังและวัสดุเทียมอื่นๆ	3	D	-	-	-	D	-	D	D	-	D	-	D	-	D	-	D	-	Manufacture of paper and paper products
18	การผลิตกระดาษและผลิตภัณฑ์กระดาษ	45	3	38	3	3	40	-	-	23	-	-	23	-	1	-	-	1	-	Printing and reproduction of recorded media
19	การผลิตยานยนต์และผลิตภัณฑ์ที่เกี่ยวข้อง	2	-	-	-	-	-	-	-	D	-	-	D	-	-	-	-	-	-	Manufacture of coke and refined petroleum products
20	การผลิตเคมีภัณฑ์และผลิตภัณฑ์เคมี	15	5	6	1	4	7	1	1	3	-	1	3	-	1	1	-	1	1	Manufacture of chemicals and chemical products
22	การผลิตผลิตภัณฑ์ยางและพลาสติก	59	10	41	5	19	37	-	5	13	2	9	11	-	1	1	-	2	-	Manufacture of rubber and plastic products
23	การผลิตผลิตภัณฑ์อื่นๆ ที่ทำจากแร่โลหะ	89	14	50	7	9	62	-	4	57	-	5	56	-	7	-	-	7	-	Manufacture of other non-metallic mineral products
24	การผลิตโลหะขั้นมูลฐาน	8	-	-	1	-	1	-	-	7	1	-	8	-	6	-	-	6	-	Manufacture of basic metals
25	การผลิตผลิตภัณฑ์โลหะประดิษฐ์ (ยกเว้นเครื่องมือช่างและอุปกรณ์)	275	13	239	9	27	234	-	7	161	-	3	165	-	4	-	1	3	-	Manufacture of fabricated metal products (excepts machinery and equipment)
27	การผลิตอุปกรณ์ไฟฟ้า	1	-	D	-	-	D	-	-	D	-	-	D	-	-	-	-	-	-	Manufacture of electrical equipment
28	การผลิตเครื่องจักรและเครื่องมือช่าง ใช้งานได้ครบทุกชนิด	3	-	-	-	-	-	-	-	D	-	-	D	-	D	-	-	D	-	Manufacture of machinery and equipment, n.e.c.
29	การผลิตยานยนต์ รถแทรก และรถกึ่งพวง	28	-	26	2	-	28	-	-	10	-	-	10	-	-	-	-	-	-	Manufacture of motor vehicles, trailers and semitrailers
30	การผลิตอุปกรณ์ขนส่งอื่นๆ	13	-	12	1	-	13	-	-	1	-	-	1	-	-	-	-	-	-	Manufacture of other transport equipment
31	การผลิตเฟอร์นิเจอร์	33	2	28	-	5	26	-	-	26	-	2	24	-	-	-	-	-	-	Manufacture of furniture
32	การผลิตภัตตาคาร	100	27	56	16	38	60	1	3	20	-	13	10	-	6	1	-	6	-	Other manufacturing
33	การซ่อมและการติดตั้งเครื่องจักรและอุปกรณ์	43	9	31	-	7	33	-	4	17	-	1	19	-	-	-	-	-	-	Repair and installation of machinery and equipment
37	การตัดกระดาษ	4	-	3	-	-	3	-	1	2	-	-	3	-	-	-	-	-	-	Severage
38	การเก็บรวบรวมของเสีย การบำบัด และการกำจัดของเสีย รวมถึงการนำของเสียกลับมาใช้ใหม่	2	D	-	-	D	-	-	D	D	-	D	D	-	-	-	-	-	-	Waste collection, treatment and disposal activities; materials recovery
58	การจัดพิมพ์จำหน่ายหรือเผยแพร่	1	-	-	-	-	-	-	-	D	-	-	D	-	D	-	-	D	-	Publishing activities

หมายเหตุ : D หมายถึง ข้อมูลที่ไม่เปิดเผย  
Note : D means disclosure prohibited.  
ที่มา : สำมะโนอุตสาหกรรม พ.ศ.2560 จังหวัด ประจวบคีรีขันธ์ สำนักงานสถิติแห่งชาติ กระทรวงดิจิทัลเพื่อเศรษฐกิจและสังคม  
Source : The 2017 Industrial Census, Prachuap Khiri Khan Province, National Statistical Office, Ministry of Digital Economy and Society.



ตาราง 6 ค่าตอบแทนแรงงานในปี 2559 จำแนกตามหมวดข้อย่อยอุตสาหกรรม  
Table 6 Remuneration In 2016 by Division of Industry

รหัส Code	จำนวน สถาน- ประกอบการ Number of establishments	จำนวนลูกจ้าง Number of employees	รวม Total	ลูกจ้างในกรรมสิทธิ์การผลิต Operatives				ลูกจ้างอื่น ๆ Other employees				Division of industry				
				จำนวน Total	ค่าจ้าง เงินเดือน Wages, salaries	ค่าล่วงเวลา โบนัส ฯลฯ Overtime bonus etc.	สวัสดิการและผลประโยชน์ตอบแทน อื่น ๆ Medical care Others	จำนวน Total	ค่าจ้าง เงินเดือน Wages, salaries	ค่าล่วงเวลา โบนัส ฯลฯ Overtime bonus etc.	สวัสดิการและผลประโยชน์ตอบแทน อื่น ๆ Medical care Others					
													จำนวน Total	ค่าจ้าง เงินเดือน Wages, salaries	ค่าล่วงเวลา โบนัส ฯลฯ Overtime bonus etc.	สวัสดิการและผลประโยชน์ตอบแทน อื่น ๆ Medical care Others
				รวม Total	ค่าจ้าง เงินเดือน Wages, salaries	ค่าล่วงเวลา โบนัส ฯลฯ Overtime bonus etc.	สวัสดิการและผลประโยชน์ตอบแทน อื่น ๆ Medical care Others	รวม Total	ค่าจ้าง เงินเดือน Wages, salaries	ค่าล่วงเวลา โบนัส ฯลฯ Overtime bonus etc.	สวัสดิการและผลประโยชน์ตอบแทน อื่น ๆ Medical care Others	รวม Total				
10	2,034	19,962	2,492,619.9	2,315,896.8	2,052,206.4	151,948.6	1,197.7	12,297.7	98,246.4	176,723.1	152,065.5	15,632.0	339.3	1,612.5	7,275.8	Total
				รวม Total	ค่าจ้าง เงินเดือน Wages, salaries	ค่าล่วงเวลา โบนัส ฯลฯ Overtime bonus etc.	สวัสดิการและผลประโยชน์ตอบแทน อื่น ๆ Medical care Others	รวม Total	ค่าจ้าง เงินเดือน Wages, salaries	ค่าล่วงเวลา โบนัส ฯลฯ Overtime bonus etc.	สวัสดิการและผลประโยชน์ตอบแทน อื่น ๆ Medical care Others	รวม Total	ค่าจ้าง เงินเดือน Wages, salaries	ค่าล่วงเวลา โบนัส ฯลฯ Overtime bonus etc.	สวัสดิการและผลประโยชน์ตอบแทน อื่น ๆ Medical care Others	รวม Total
10	827	14,874	1,901,044.6	1,765,557.0	1,536,586.3	144,247.7	278.2	9,131.6	73,313.3	137,487.6	117,938.8	12,407.7	-	1,475.7	5,665.3	Manufacture of food products
11	52	237	22,564.9	19,877.9	19,014.4	224.4	-	80.5	558.6	2,687.0	2,601.9	41.2	-	5.8	38.2	Manufacture of beverages
13	99	381	31,280.4	28,205.1	26,219.8	206.8	-	880.5	898.1	3,075.4	2,942.0	45.6	-	8.0	79.7	Manufacture of textiles
14	257	218	23,831.2	22,118.3	21,183.7	314.6	-	1.5	618.5	1,712.9	1,702.5	10.4	-	-	0.0	Manufacture of wearing apparel
15	5	6	552.9	552.9	339.6	100.0	-	109.5	3.8	-	-	-	-	-	-	Manufacture of leather and related products
16	70	101	8,265.0	8,265.0	7,970.2	95.0	-	-	199.8	-	-	-	-	-	-	Manufacture of wood and of products of wood and cork (except furniture); manufacture of articles of straw and plaiting materials
17	3	D	D	D	D	D	-	-	D	D	D	D	-	-	-	Manufacture of paper and paper products
18	45	80	7,137.6	6,933.6	6,501.1	104.1	-	49.9	298.5	184.0	174.8	-	-	-	9.2	Printing and reproduction of recorded media
19	2	D	D	D	D	D	-	-	D	-	-	-	-	-	-	Manufacture of coke and refined petroleum products
20	15	51	2,570.1	2,237.7	2,128.9	-	-	-	108.7	332.4	323.3	-	-	-	9.1	Manufacture of chemicals and chemical products
22	59	130	11,494.4	10,736.0	8,708.7	1,209.8	200.0	121.9	495.7	758.4	702.0	6.3	-	15.0	35.1	Manufacture of rubber and plastic products
23	89	431	50,293.4	46,729.5	43,775.6	300.0	10.0	106.8	2,537.1	3,563.9	3,332.8	8.0	-	-	223.2	Manufacture of other non-metallic mineral products
24	8	2,339	311,567.6	289,597.2	269,659.7	4,236.0	600.0	193.0	14,908.5	21,970.4	17,741.4	2,807.5	339.3	71.0	1,011.1	Manufacture of basic metals
25	275	519	57,708.7	55,438.1	52,721.0	124.7	-	915.3	1,677.1	2,270.6	2,063.0	99.3	-	13.0	95.3	Manufacture of fabricated metal products (except machinery and equipment)
27	1	D	D	D	D	D	-	-	-	-	-	-	-	-	-	Manufacture of electrical equipment
28	3	D	D	D	D	D	-	-	D	D	D	D	-	-	-	Manufacture of machinery and equipment, n.e.c
29	28	26	2,917.0	2,917.0	2,721.1	87.3	-	102.1	6.6	-	-	-	-	-	-	Manufacture of motor vehicles, trailers and semi-trailers
30	13	2	156.0	156.0	156.0	-	-	-	-	-	-	-	-	-	-	Manufacture of other transport equipment
31	33	63	6,303.8	6,303.8	6,019.1	-	-	214.0	70.7	-	-	-	-	-	-	Manufacture of furniture
32	100	92	8,121.3	7,632.9	6,954.3	192.5	-	330.0	156.1	488.4	458.4	6.0	-	24.0	0.0	Other manufacturing
33	43	121	14,904.2	14,904.2	14,120.4	44.8	2.0	12.0	725.0	-	-	-	-	-	-	Repair and installation of machinery and equipment
37	4	8	1,018.3	1,018.3	949.4	3.0	-	15.6	50.2	-	-	-	-	-	-	Sewerage
38	2	D	D	D	D	D	D	D	D	D	D	D	-	-	-	Waste collection, treatment and disposal activities; materials recovery
58	1	D	D	D	D	D	-	-	D	D	D	D	-	-	-	Publishing activities

หมายเหตุ : D หมายถึง ข้อมูลที่ไม่เปิดเผย  
Note : D means disclosure prohibited.  
ที่มา : สำนักงานอุตสาหกรรม พ.ศ. 2560 จังหวัด ประจวบคีรีขันธ์ สำนักงานสถิติแห่งชาติ กระทรวงดิจิทัลเพื่อเศรษฐกิจและสังคม  
Source : The 2017 Industrial Census , Prachuap Khiri Khan Province, National Statistical Office, Ministry of Digital Economy and Society.

ตาราง 7 มูลค่าวัตถุดิบและวัสดุประอบา และสินค้าคงเหลือต้นปีและปลายปี 2559 จำแนกตามหมวดอุตสาหกรรม  
Table 7 Value of Stocks At The Beginning and The End of 2016 by Division of Industry

รหัส Code	หน่วยอุตสาหกรรม Number of establishments	จำนวน At the beginning of 2016				มูลค่า ณ ต้นปี 2559 At the beginning of 2016				จำนวน At the end of 2016				Division of Industry
		รวม Total	ระหว่าง ผลิต Work in progress	สินค้า สำเร็จรูป Finished goods	สินค้าที่ ซื้อมา Goods purchased for resale	รวม Total	วัสดุ และ วัสดุประอบา Materials and components	ระหว่าง ผลิต Work in progress	สินค้า สำเร็จรูป Finished goods	สินค้าที่ ซื้อมา Goods purchased for resale	รวม Total	วัสดุ และ วัสดุประอบา Materials and components	ระหว่าง ผลิต Work in progress	
		<b>รวม</b>				<b>74,026.4</b>	<b>1,727,265.9</b>	<b>16,125.0</b>	<b>10,390,829.6</b>	<b>898,745.6</b>	<b>2,000,118.8</b>	<b>123,771.2</b>	<b>Total</b>	
10	การผลิตสิ่งทออาหาร	827	2,658,461.9	1,196,261.8	17,651.7	1,443,318.7	362.2	1,229.7	2,989,103.1	1,317,954.6	20,801.1	1,551,066.5	99,281.0	Manufacture of food products
11	การผลิตเครื่องดื่ม	52	3,592.1	3,146.2	83.8	362.2	-	2,695.9	2,347.2	90.6	258.1	-	-	Manufacture of beverages
13	การผลิตสิ่งทอ	99	10,152.4	5,867.3	692.6	2,689.7	902.7	8,219.8	4,069.2	528.5	2,939.7	682.4	682.4	Manufacture of textiles
14	การผลิตเสื้อผ้าเครื่องแต่งกาย	257	16,636.1	7,764.7	826.8	6,851.1	1,193.5	15,457.1	6,401.9	495.4	6,129.8	2,430.0	2,430.0	Manufacture of wearing apparel
15	การผลิตเครื่องหนังและผลิตภัณฑ์หนัง	5	142.0	42.0	-	100.0	-	126.0	15.0	-	111.0	-	-	Manufacture of leather and related products
16	การผลิตไม้และผลิตภัณฑ์จากไม้และไม้ก๊อก (ยกเว้นเฟอร์นิเจอร์)	70	49,690.5	49,334.4	14.4	287.3	54.4	13,401.4	11,475.9	16.1	107.4	1,802.0	1,802.0	Manufacture of wood and of products of wood and cork (except furniture)
17	การผลิตสิ่งของจากทางและวัสดุจากสวนอื่นๆ	3	D	D	D	D	D	D	D	D	D	D	D	manufacture of articles of straw and plaiting materials
18	การผลิตกระดาษและผลิตภัณฑ์กระดาษ	45	8,293.4	8,149.2	131.4	12.9	-	4,460.5	4,334.8	100.0	25.7	-	-	Manufacture of paper and paper products
19	การพิมพ์และการผลิตตัวอักษรที่เคลื่อนที่	2	D	D	-	-	-	-	D	-	-	-	-	Printing and reproduction of recorded media
20	การผลิตเคมีภัณฑ์และผลิตภัณฑ์เคมี	15	126.0	117.3	4.1	4.6	-	15,656.0	5,744.0	5,024.5	4,882.9	4.6	4.6	Manufacture of chemicals and chemical products
22	การผลิตผลิตภัณฑ์ยางและพลาสติก	59	3,979.0	1,377.3	349.0	2,088.7	164.0	4,400.0	1,435.2	281.2	2,404.9	278.7	278.7	Manufacture of rubber and plastic products
23	การผลิตผลิตภัณฑ์อื่นๆ ที่ทำจากแร่โลหะ	89	24,149.0	9,726.7	11,820.2	2,389.3	212.7	30,397.8	6,926.8	12,322.0	2,904.4	8,244.6	8,244.6	Manufacture of other non-metallic mineral products
24	การผลิตโลหะขั้นมูลฐาน	8	4,830,897.8	3,847,823.8	736,981.7	246,092.3	-	7,217,389.9	6,014,348.1	794,438.6	408,603.1	-	-	Manufacture of basic metals
25	การผลิตผลิตภัณฑ์โลหะประติษฐ์ (ยกเว้นเครื่องจักรและอุปกรณ์)	275	39,066.3	31,057.2	1,489.2	5,122.2	1,397.7	25,813.3	17,119.0	1,044.8	5,331.5	2,318.1	2,318.1	Manufacture of fabricated metal products (excepts machinery and equipment)
27	การผลิตอุปกรณ์ไฟฟ้า	1	D	D	-	-	-	D	D	-	-	-	-	Manufacture of electrical equipment
28	การผลิตเครื่องจักรและเครื่องมือ ซึ่งมิได้จัดประเภทไว้ในที่อื่น	3	-	-	-	-	-	-	-	-	-	-	-	Manufacture of machinery and equipment, n.e.c
29	การผลิตยานยนต์ รถพ่วง และรถกึ่งพ่วง	28	1,437.2	1,370.4	36.8	30.0	-	874.2	872.0	2.2	-	-	-	Manufacture of motor vehicles, trailers and semi-trailers
30	การผลิตอุปกรณ์ขนส่งอื่นๆ	13	253.0	248.0	5.0	-	139.5	62.5	77.0	-	-	-	-	Manufacture of other transport equipment
31	การผลิตเฟอร์นิเจอร์	33	1,907.7	1,488.0	149.7	270.0	-	2,285.8	1,894.7	133.7	257.4	-	-	Manufacture of furniture
32	การผลิตผลิตภัณฑ์อื่นๆ	100	2,273.3	1,622.2	388.2	75.9	187.0	1,958.1	1,213.7	99.2	78.7	566.5	566.5	Other manufacturing
33	การซ่อมแซมการติดตั้งเครื่องจักรและอุปกรณ์	43	19,541.4	8,758.2	-	-	-	10,783.3	16,424.4	8,261.1	-	-	-	Repair and installation of machinery and equipment
37	การจัดการน้ำเสีย	4	-	-	-	-	-	-	-	-	-	-	-	Sewerage
38	การบริหารรวมของเสีย การบำบัด และการกำจัดของเสีย รวมถึงการนำของเสียกลับมาใช้ใหม่	2	D	D	-	D	-	D	D	-	D	-	-	Waste collection, treatment and disposal activities; materials recovery
58	การจัดพิมพ์จำหน่ายหรือเผยแพร่	1	-	-	-	-	-	-	-	-	-	-	-	Publishing activities

หมายเหตุ : D หมายถึง ค่าเลขที่ไม่ได้แยก

Note : D means disclosure prohibited.

ที่มา : สำนักงานอุตสาหกรรม พ.ศ. 2560 จังหวัด ประจวบคีรีขันธ์ กรมการสถิติเพื่อเศรษฐกิจและสังคม

Source : The 2017 Industrial Census, Prachuap Khiri Khan Province, National Statistical Office, Ministry of Digital Economy and Society.

(พันบาท In Thousand Baht)

ตาราง 8 ส่วนเปลี่ยนแปลงของมูลค่าวัตถุดิบและวัสดุประกอบฯ และสินค้าคงเหลือในปี 2559 จำนวนตามหมวดย่อยอุตสาหกรรม  
Table 8 Change in Value of Stocks In 2016 by Division of Industry

รหัส Code	หมวดย่อยอุตสาหกรรม Number of establishments	จำนวน สถาน- ประกอบการ Number of establishments	ส่วนเปลี่ยนแปลงของมูลค่าวัตถุดิบและวัสดุประกอบฯ และสินค้าคงเหลือ Change in value of stocks				สินค้า สำเร็จรูป Finished goods	สินค้าที่ซื้อ เข้ามาในสภาพเดิม Goods purchased for resale	Division of Industry
			รวม Total	วัตถุดิบและ วัสดุประกอบฯ Materials and components	สินค้าระหว่าง ผลิต Work in progress	สินค้า สำเร็จรูป Finished goods			
			<b>รวม</b>	<b>2,673,658.5</b>	<b>2,228,442.3</b>	<b>64,717.1</b>	<b>272,852.9</b>	<b>107,646.2</b>	<b>Total</b>
10	การผลิตสินค้าอาหาร	2034		2,673,658.5	2,228,442.3	64,717.1	272,852.9	107,646.2	Total
11	การผลิตเครื่องดื่ม	827		330,641.2	121,692.8	3,149.3	107,747.8	98,051.3	Manufacture of food products
12	การผลิตสิ่งทอ	52		-896.2	-799.0	6.8	-104.0	-	Manufacture of beverages
13	การผลิตเครื่องหนังและสิ่งทอ	99		-1,932.6	-1,798.1	-164.1	250.0	-220.3	Manufacture of textiles
14	การผลิตเครื่องหนังและสิ่งทอ	257		-1,179.0	-1,362.8	-331.4	-721.3	1,236.5	Manufacture of wearing apparel
15	การผลิตเครื่องหนังและสิ่งทอ	5		-16.0	-27.0	-	11.0	-	Manufacture of leather and related products
16	การผลิตไม้และผลิตภัณฑ์จากไม้และไม้ก๊อก (ยกเว้นเฟอร์นิเจอร์) การผลิตสิ่งของจากทางและวัสดุจากสถานะอื่นๆ	70		-36,289.0	-37,858.4	1.7	-179.9	1,747.6	Manufacture of wood and of products of wood and cork (except furniture); manufacture of articles of straw and plaiting materials
17	การผลิตกระดาษและผลิตภัณฑ์กระดาษ	3	D	D	D	D	D	-	Manufacture of paper and paper products
18	การพิมพ์และการผลิตซ้ำสื่อบันทึกข้อมูล	45		-3,832.9	-3,814.4	-31.4	12.9	-	Printing and reproduction of recorded media
19	การผลิตถ่านโค้กและผลิตภัณฑ์ที่ได้จากการถลุงแร่เหล็ก	2		-	-	-	-	-	Manufacture of coke and refined petroleum products
20	การผลิตเคมีภัณฑ์และผลิตภัณฑ์เคมี	15		15,530.0	5,626.7	5,020.4	4,878.3	4.6	Manufacture of chemicals and chemical products
22	การผลิตพลาสติกยางและพลาสติก	59		421.0	57.9	-67.8	316.2	114.7	Manufacture of rubber and plastic products
23	การผลิตผลิตภัณฑ์อื่น ๆ ที่ทำจากแร่โลหะ	89		6,248.8	-2,799.9	501.8	515.0	8,031.9	Manufacture of other non-metallic mineral products
24	การผลิตโลหะขั้นมูลฐาน	8		2,386,492.1	2,166,524.3	57,456.9	162,510.8	-	Manufacture of basic metals
25	การผลิตผลิตภัณฑ์โลหะประติรูป (ยกเว้นเครื่องจักรและอุปกรณ์)	275		-13,253.0	-13,938.3	-444.5	209.3	920.4	Manufacture of fabricated metal products (excepts machinery and equipment)
27	การผลิตอุปกรณ์ไฟฟ้า	1	D	D	D	-	-	-	Manufacture of electrical equipment
28	การผลิตเครื่องจักรและเครื่องมือ ซึ่งมีได้ทั้งประเภทไว้ในที่อื่น	3		-	-	-	-	-	Manufacture of machinery and equipment, n.e.c
29	การผลิตยานยนต์ รถพ่วง และรถที่พ่วง	28		-563.0	-498.4	-34.6	-30.0	-	Manufacture of motor vehicles, trailers and semi-trailers
30	การผลิตอุปกรณ์ขนส่งอื่นๆ	13		-113.5	-185.5	72.0	-	-	Manufacture of other transport equipment
31	การผลิตเฟอร์นิเจอร์	33		378.1	406.7	-16.0	-12.6	-	Manufacture of furniture
32	การผลิตสิ่งทออื่นๆ	100		-315.2	-408.5	-289.0	2.8	379.5	Other manufacturing
33	การซ่อมและการติดตั้งเครื่องจักรและอุปกรณ์	43		-3,117.0	-497.1	-	-	-2,620.0	Repair and installation of machinery and equipment
37	การกำจัดน้ำเสีย	4		-	-	-	-	-	Severage
38	การเก็บรวบรวมของเสีย การบำบัด และการกำจัดของเสีย	2	D	D	D	-	D	-	Waste collection, treatment and disposal activities; materials recovery
58	การจัดพิมพ์ที่จำหน่ายหรือเผยแพร่	1		-	-	-	-	-	Publishing activities

หมายเหตุ : D หมายถึง ตัวเลขที่ไม่เปิดเผย

Note : D means disclosure prohibited.

ที่มา : สำมะโนอุตสาหกรรม พ.ศ. 2560 จังหวัด ประจวบคีรีขันธ์ สำนักงานสถิติแห่งชาติ กระทรวงดิจิทัลเพื่อเศรษฐกิจและสังคม

Source : The 2017 Industrial Census, Prachuap Khiri Khan Province, National Statistical Office, Ministry of Digital Economy and Society.

ตาราง 9 ค่าใช้จ่ายหลักของสถานประกอบการอุตสาหกรรมผลิตในปี 2559 จำแนกตามหมวดอุตสาหกรรม

Table 9 Total Expenses of Manufacturing Establishments In 2016 by Division of Industry

รหัส Code	หมวดอุตสาหกรรม Division of industry	จำนวน สถาน- ประกอบการ Number of establishments	รวม Total	ค่าซื้อวัตถุดิบ และวัสดุประกอบ ที่ใช้ในการผลิต Purchase of materials and components	ค่าซื้อเพลิง ที่ใช้ในการผลิต Electricity used in production	ค่าไฟฟ้า ที่ใช้ในการผลิต Electricity used in production	ค่าติดตั้งซ่อมแซมและ บำรุงรักษาใน ที่จำหน่ายให้ Cost of repair and maintenance sales of goods of purchase	ค่าติดตั้งซ่อมแซมและ บำรุงรักษาเครื่องจักร เครื่องมือ Cost of repair and maintenance of machinery and equipment	ค่าซื้อสินค้า ที่จำหน่าย ในภาคอื่น Purchase of goods for resale	ค่าจ้างนอกเขต อื่นผลิตภัณฑ์ Cost of contract and commission work	ค่าใช้จ่าย ในภาค Cost of sale	ค่าใช้จ่าย ในการบริหาร และดำเนินงาน Administrative expense	ค่าใช้จ่ายอื่น ๆ Other expenses	รวม Total	Division of industry
10	การผลิตภัตตาคาร	827	15,181,321.0	12,596,837.3	253,541.7	312,476.3	13,107.2	146,191.3	109,741.1	-	541,209.3	676,130.4	532,086.5	160.0	Manufacture of food products
11	การผลิตเครื่องดื่ม	52	62,602.5	41,188.3	675.2	4,436.9	314.3	1,526.2	-	-	1,800.0	12,501.6	440.0	Manufacture of beverages	
13	การผลิตสิ่งทอ	99	161,377.8	88,785.7	8,361.7	23,588.5	744.7	7,334.5	878.8	-	12,278.7	18,965.5	440.0	Manufacture of textiles	
14	การผลิตเสื้อผ้าเครื่องแต่งกาย	257	64,386.2	41,284.0	60.0	4,683.2	50.0	1,206.9	1,362.5	-	625.2	15,114.4	-	Manufacture of wearing apparel	
15	การผลิตเครื่องหนังและผลิตภัณฑ์หนัง	5	1,410.4	981.8	0.4	66.6	-	2.7	-	-	30.0	328.8	-	Manufacture of leather and related products	
16	การผลิตไม้และผลิตภัณฑ์จากไม้และไม้ก๊อก (ยกเว้นเฟอร์นิเจอร์) การผลิตสิ่งของจากหนัง และวัสดุจากสัตว์อื่น	70	92,113.8	70,507.1	1,321.5	5,235.8	20.2	960.7	2,046.6	-	5,552.9	6,469.1	-	Manufacture of wood and of products of wood and cork (except furniture); manufacture of articles of straw and plaiting materials	
17	การผลิตกระดาษและผลิตภัณฑ์กระดาษ	3	D	D	D	D	-	-	-	-	-	-	-	Manufacture of paper and paper products	
18	การพิมพ์และการผลิตสื่อที่บันทึกข้อมูล	45	31,005.1	18,280.1	452.9	1,800.0	104.5	2,216.1	-	-	371.9	5,812.8	883.2	Printing and reproduction of recorded media	
19	การผลิตถ่านหินดิบและผลิตภัณฑ์ที่ได้ จากการถลุงได้ลงเดิม	2	D	D	D	D	-	-	-	-	-	-	-	Manufacture of coke and refined petroleum products	
20	การผลิตเคมีภัณฑ์และผลิตภัณฑ์เคมี	15	127,936.8	111,236.3	3,142.2	3,615.5	-	1,580.0	176.3	-	2,811.7	5,368.3	6.6	Manufacture of chemicals and chemical products	
22	การผลิตผลิตภัณฑ์พลาสติก	59	40,084.0	33,249.9	285.6	831.4	150.1	100.0	156.1	200.0	1,331.7	3,779.3	-	Manufacture of rubber and plastic products	
23	การผลิตผลิตภัณฑ์อื่นๆ ที่ทำจากแร่โลหะ	89	384,617.8	278,339.9	11,177.1	13,891.9	16.1	4,933.8	8,877.0	-	7,083.2	57,835.4	2,503.3	Manufacture of other non-metallic mineral products	
24	การผลิตโลหะขั้นพื้นฐาน	8	25,217,825.6	21,289,940.2	363,263.4	790,243.4	253,658.1	7,723.3	-	-	101,573.5	2,063,289.4	348,134.4	Manufacture of basic metals	
25	การผลิตผลิตภัณฑ์โลหะแปรรูป (ยกเว้นเครื่องจักรและอุปกรณ์)	275	163,591.6	101,489.7	808.5	9,654.9	723.7	6,623.5	13,238.7	302.6	1,815.6	28,666.8	247.7	Manufacture of fabricated metal products (excepts machinery and equipment)	
27	การผลิตอุปกรณ์ไฟฟ้า	1	D	D	-	D	-	-	-	-	-	-	-	Manufacture of electrical equipment	
28	การผลิตเครื่องจักรและเครื่องมือ ซึ่งมีได้จับประเภทอื่นที่อื่น	3	D	D	D	D	-	-	-	-	-	-	-	Manufacture of machinery and equipment, n.e.c.	
29	การผลิตยานยนต์ รถวาง และรถจักรยาน	28	6,787.6	4,759.8	18.7	596.7	10.9	28.1	20.0	-	8.1	1,345.3	-	Manufacture of motor vehicles, trailers and semi-trailers	
30	การผลิตอุปกรณ์ขนส่งอื่นๆ	13	3,311.7	2,434.0	27.6	147.0	-	31.2	-	-	6.6	665.3	-	Manufacture of other transport equipment	
31	การผลิตเฟอร์นิเจอร์	33	14,783.9	10,964.5	-	748.1	-	223.3	-	-	133.7	2,714.2	-	Manufacture of furniture	
32	การผลิตผลิตภัณฑ์อื่นๆ	100	24,294.1	12,598.1	88.5	1,052.4	57.1	170.1	586.8	-	81.5	9,659.7	-	Other manufacturing	
33	การซ่อมแซมเครื่องจักรและอุปกรณ์	43	81,261.8	44,657.7	6,138.7	14,805.0	128.0	1,154.0	7,583.3	-	69.3	6,725.8	-	Repair and installation of machinery and equipment	
37	การจัดการน้ำเสีย	4	11,797.1	3,993.1	612.0	1,009.3	230.7	12.0	-	-	1.2	4,149.2	1,789.4	Waste collection, treatment and disposal activities;	
38	การบำบัดน้ำเสีย การบำบัด และกำจัด ของเสีย รวมถึงการนำของเสียกลับมาใช้ใหม่	2	D	D	-	D	-	-	-	-	-	-	-	materials recovery	
58	การตีพิมพ์จำหน่ายรายพิมพ์	1	D	D	D	D	-	-	-	-	-	-	-	Publishing activities	

หมายเหตุ : D หมายถึง ตัวเลขที่ไม่ได้เปิดเผย

Note : D means disclosure prohibited.

ที่มา : สำนักงานเศรษฐกิจการคลัง กระทรวงพาณิชย์ สำนักงานสถิติแห่งชาติ กรมการคลัง กระทรวงอุตสาหกรรม

Source : The 2017 Industrial Census, Pechuap Khiri Khan Province, National Statistical Office, Ministry of Digital Economy and Society.

ตาราง 10 รายรับทั้งสิ้นของสถานประกอบการอุตสาหกรรมผลิตในปี 2559 จำแนกตามหมวดย่อยอุตสาหกรรม

Table 10 Total Receipts of Manufacturing Establishments In 2016 by Division of Industry

รหัส Code	หมวดย่อยอุตสาหกรรม Manufacturing Establishments	จำนวน Number of establishments	รวม Total	ทั้งหมด (พันบาท In Thousand Baht)										Division of industry
				มูลค่าขายผลิต Sales of goods produced	รายรับจาก การขายสินค้า Sales of goods	รายรับจากการ รับจ้างมาทำกร ผลิตสินค้า Receipts for contract and commission work	รายรับจากการให้ บริการบำรุงรักษา ซ่อมแซม Receipts for repair and installation work done for others	รายรับจากการ ให้เช่าที่ดิน Receipts for rent on land	รายรับจากการให้เช่า อาคาร Receipts for rent on building, vehicle, machinery and equipment	เงินปันผล Dividend	ดอกเบี้ย Interest	กำไรจากการ เปลี่ยนแปลง อัตราแลกเปลี่ยน Gain from currency exchange	รายอื่น ๆ Other receipts	
		<b>2,094</b>	<b>49,353,639.1</b>	<b>48,944,888.1</b>	<b>99,092.5</b>	<b>6,731.4</b>	<b>20,918.9</b>	<b>437.1</b>	<b>8,179.7</b>	<b>260,052.0</b>	<b>9,350.5</b>	<b>42,355.5</b>	<b>143,632.5</b>	<b>Total</b>
10	การผลิตสินค้าอาหาร	827	18,900,457.4	18,377,559.1	70,525.3	23.0	19,925.9	360.0	8,036.1	258,973.5	8,495.2	35,348.3	121,211.1	Manufacture of food products
11	การผลิตเครื่องดื่ม	52	104,052.8	104,052.8	-	-	-	-	-	-	-	-	-	Manufacture of beverages
13	การผลิตสิ่งทอ	99	221,218.4	216,373.8	1,483.6	-	-	-	-	-	-	-	3,361.1	Manufacture of textiles
14	การผลิตเครื่องเรือนแต่งกาย	257	100,408.7	100,282.7	126.0	-	-	-	-	-	-	-	-	Manufacture of wearing apparel
15	การผลิตเครื่องหนังผลิตภัณฑ์ที่เกี่ยวกับหนัง	5	1,718.8	1,718.8	-	-	-	-	-	-	-	-	-	Manufacture of leather and related products
16	การผลิตไม้และผลิตภัณฑ์จากไม้และไม้ก๊อก (ยกเว้นเฟอร์นิเจอร์)	70	147,285.2	146,761.6	443.0	-	8.6	-	-	-	-	-	72.0	Manufacture of wood and of products of wood and cork (except furniture), manufacture of articles of straw and plaiting materials
17	การผลิตของตกแต่งและวัสดุตกแต่งอื่น ๆ	3	D	D	-	-	-	-	-	-	-	-	-	Manufacture of paper and paper products
18	การผลิตกระดาษและผลิตภัณฑ์กระดาษ	45	48,402.5	47,871.8	-	302.1	150.0	77.1	-	1.5	-	-	-	Printing and reproduction of recorded media
19	การผลิตยานยนต์และผลิตภัณฑ์ที่ได้จากการกลั่นปิโตรเลียม	2	D	D	-	-	-	-	-	-	-	-	-	Manufacture of coke and refined petroleum products
20	การผลิตยานยนต์และผลิตภัณฑ์ที่ได้จากการกลั่นปิโตรเลียม	15	133,625.8	133,039.4	586.4	-	-	-	-	-	-	-	-	Manufacture of chemicals and chemical products
22	การผลิตยานยนต์ยางและพลาสติก	59	62,404.7	62,081.5	81.2	-	-	-	-	-	200.0	-	42.0	Manufacture of rubber and plastic products
23	การผลิตผลิตภัณฑ์อื่น ๆ ที่ทำจากแร่โลหะ	89	540,186.0	537,538.9	991.4	345.5	-	-	-	1,077.0	12.5	-	200.8	Manufacture of other non-metallic mineral products
24	การผลิตโลหะขั้นพื้นฐาน	8	28,395,235.3	28,369,508.3	-	-	-	-	143.7	-	634.6	7,006.5	17,942.2	Manufacture of basic metals
25	การผลิตผลิตภัณฑ์โลหะประติรูป (ยกเว้นเครื่องจักรและอุปกรณ์)	275	261,168.3	240,342.4	13,807.5	6,060.9	514.3	-	-	-	8.1	0.7	434.4	Manufacture of fabricated metal products (except machinery and equipment)
27	การผลิตอุปกรณ์ไฟฟ้า	1	D	D	-	-	-	-	-	-	-	-	-	Manufacture of electrical equipment
28	การผลิตเครื่องจักรและเครื่องมือ ซึ่งไม่ได้จัดประเภทไว้ในที่อื่น	3	D	D	-	-	-	-	-	-	-	-	-	Manufacture of machinery and equipment, n.e.c
29	การผลิตยานยนต์ รถพวง และรถจักรยาน	28	12,916.4	12,814.4	102.0	-	-	-	-	-	-	-	-	Manufacture of motor vehicles, trailers and semi-trailers
30	การผลิตอุปกรณ์ขนส่งอื่น ๆ	13	4,975.1	4,975.1	-	-	-	-	-	-	-	-	-	Manufacture of other transport equipment
31	การผลิตเฟอร์นิเจอร์	33	30,593.7	30,593.7	-	-	-	-	-	-	-	-	-	Manufacture of furniture
32	การผลิตสินค้าอื่น ๆ	100	37,524.9	36,945.4	210.5	-	-	-	-	-	-	-	369.0	Other manufacturing
33	การซ่อมและการติดตั้งเครื่องจักรและอุปกรณ์	43	132,309.2	121,252.6	10,736.6	-	320.0	-	-	-	-	-	-	Repair and installation of machinery and equipment
37	การจัดการน้ำเสีย	4	13,951.8	13,951.8	-	-	-	-	-	-	-	-	-	Sewerage
38	การเก็บรวบรวมของเสีย การบำบัด และการกำจัดของเสีย รวมถึงการนำของเสียกลับมาใช้ใหม่	2	D	D	-	-	-	-	-	-	-	-	-	Waste collection, treatment and disposal activities; materials recovery
58	การจัดพิมพ์จำหน่ายหรือเผยแพร่	1	D	D	-	-	-	-	-	-	-	-	-	management services
														Publishing activities

หมายเหตุ : D หมายถึง ตัวเลขที่ไม่เปิดเผย

Note : D means disclosure prohibited.

ที่มา : สำนักงานอุตสาหกรรม พ.ศ. 2560 จังหวัด ประจวบคีรีขันธ์ สำนักงานสถิติแห่งชาติ กระทรวงดิจิทัลเพื่อเศรษฐกิจและสังคม

Source : The 2017 Industrial Census, Prachuap Khiri Khan Province, National Statistical Office, Ministry of Digital, Economy and Society.

ตาราง 11 มูลค่าตามบัญชีของสินทรัพย์ถาวรใน 2559 จำนวนตามหมวดข้อมูลอุตสาหกรรม

Table 11 Book Value of Fixed Assets in 2016 by Division of Industry

รหัส Code	หมวดข้อมูลอุตสาหกรรม Establishments	จำนวน สถาน- ประกอบ Number of establish- ments	มูลค่าสินทรัพย์ถาวรตามประเภท Book value of fixed assets											สินทรัพย์ ถาวรอื่น ๆ Other fixed assets	Division of industry					
			มูลค่าสินทรัพย์ถาวร Book value of fixed assets					มูลค่าสินทรัพย์ถาวร Book value of fixed assets					Total							
			รวม Total	ที่ดิน Land	อาคารและ สิ่งก่อสร้าง Building and construction	เครื่องจักร Machinery	ยานพาหนะ Vehicles	เครื่องใช้ สำนักงาน Office appliances	รวม Total	ที่ดิน Land	อาคารและ สิ่งก่อสร้าง Building and construction	เครื่องจักร Machinery				ยานพาหนะ Vehicles	เครื่องใช้ สำนักงาน Office appliances			
			2,094	30,849,435.5	2,971,749.5	6,015,858.2	11,653,170.3	1,996,460.7	651,340.3	5,235,824.0	2,325,032.4	27,031,463.1	3,117,724.4	5,554,575.6	10,465,951.1	1,606,178.1	495,629.8	4,163,596.1	1,627,809.2	Total
10	การผลิตสุรกีและเครื่องดื่ม การสุรกีและเครื่องดื่ม	827	9,168,070.0	1,702,663.7	2,860,587.9	3,398,687.0	619,571.1	184,697.0	324,599.2	77,264.1	9,402,237.9	1,834,384.7	2,819,692.3	3,639,250.9	537,941.4	182,957.8	327,578.8	60,432.1	Manufacture of food products	
11	การผลิตสุรกีและเครื่องดื่ม การสุรกีและเครื่องดื่ม	52	165,202.2	44,789.3	46,720.8	40,586.1	31,965.6	336.3	792.8	11.3	165,193.6	47,595.3	47,502.6	38,466.3	28,376.7	492.6	750.0	10.2	Manufacture of beverages	
13	การผลิตสุรกีและเครื่องดื่ม การสุรกีและเครื่องดื่ม	99	401,356.9	145,369.2	116,496.6	57,902.5	79,125.9	1,345.4	1,117.3	1,400.9	371,234.2	147,621.5	111,088.6	46,556.0	63,718.9	1,348.8	900.3	-	Manufacture of textiles	
14	การผลิตสุรกีและเครื่องดื่ม การสุรกีและเครื่องดื่ม	257	238,095.3	78,763.8	96,137.5	9,957.9	50,071.1	1,764.1	1,400.9	1,764.1	226,953.6	81,760.2	91,917.2	8,079.0	42,406.2	1,588.7	1,202.3	-	Manufacture of wearing apparel	
15	การผลิตสุรกีและเครื่องดื่ม การสุรกีและเครื่องดื่ม	5	8,455.0	2,000.0	3,800.0	155.0	2,160.0	-	340.0	680.0	8,537.0	2,700.0	3,610.0	126.2	1,768.8	-	332.0	-	Manufacture of leather and related products	
16	การผลิตสุรกีและเครื่องดื่ม การสุรกีและเครื่องดื่ม	70	141,272.0	34,484.3	51,710.5	4,300.5	47,834.5	405.3	1,857.0	1,857.0	120,368.2	35,000.5	41,252.0	3,447.0	37,928.5	393.1	1,462.1	612.0	Manufacture of wood and products of wood and cork (except furniture); manufacture of articles of straw and plaiting materials	
17	การผลิตสุรกีและเครื่องดื่ม การสุรกีและเครื่องดื่ม	3	D	D	D	D	D	D	D	D	D	D	D	D	D	D	D	D	Manufacture of paper and paper products	
18	การผลิตสุรกีและเครื่องดื่ม การสุรกีและเครื่องดื่ม	45	176,665.7	53,935.2	58,173.4	31,987.4	30,010.1	1,343.3	1,216.2	-	183,756.7	67,891.5	59,423.1	27,270.9	27,069.0	1,102.9	999.3	-	Printing and reproduction of recorded media	
19	การผลิตสุรกีและเครื่องดื่ม การสุรกีและเครื่องดื่ม	2	D	D	D	D	D	D	D	-	D	D	D	D	D	D	D	-	Manufacture of coke and refined petroleum products	
20	การผลิตสุรกีและเครื่องดื่ม การสุรกีและเครื่องดื่ม	15	31,923.4	7,271.7	13,031.4	5,890.8	4,737.0	936.4	56.1	-	29,059.0	8,299.2	11,343.9	4,739.0	3,887.7	743.5	45.8	-	Manufacture of chemicals and chemical products	
22	การผลิตสุรกีและเครื่องดื่ม การสุรกีและเครื่องดื่ม	59	57,504.8	28,357.1	15,944.6	2,609.6	9,832.9	242.1	518.5	242.1	54,272.1	28,649.8	14,863.3	2,289.5	7,834.8	218.2	416.4	-	Manufacture of rubber and plastic products	
23	การผลิตสุรกีและเครื่องดื่ม การสุรกีและเครื่องดื่ม	89	742,152.2	96,963.7	176,892.4	155,915.2	298,548.2	2,467.9	3,127.8	8,237.1	654,038.6	108,343.6	168,731.2	126,772.6	239,176.1	2,157.9	2,289.2	6,588.1	Manufacture of other non-metallic mineral products	
24	การผลิตสุรกีและเครื่องดื่ม การสุรกีและเครื่องดื่ม	8	18,556,006.1	308,240.0	2,245,062.3	7,863,806.3	557,014.2	454,071.7	4,889,151.3	2,238,660.3	14,754,467.5	293,485.0	1,879,327.2	6,506,367.3	396,046.0	301,179.4	3,818,068.4	1,559,994.2	Manufacture of basic metals	
25	การผลิตสุรกีและเครื่องดื่ม การสุรกีและเครื่องดื่ม	275	504,578.4	154,089.6	186,498.3	31,425.8	124,339.0	1,761.5	6,334.6	129.6	473,278.6	162,553.1	172,844.8	25,851.1	105,082.2	1,700.5	5,117.2	129.6	Manufacture of fabricated metal products (except machinery and equipment)	
27	การผลิตสุรกีและเครื่องดื่ม การสุรกีและเครื่องดื่ม	1	D	D	D	D	D	D	D	-	D	D	D	D	D	D	D	-	Manufacture of electrical equipment	
28	การผลิตสุรกีและเครื่องดื่ม การสุรกีและเครื่องดื่ม	3	D	D	D	D	D	D	D	-	D	D	D	D	D	D	D	-	Manufacture of machinery and equipment, n.e.c	
29	การผลิตสุรกีและเครื่องดื่ม การสุรกีและเครื่องดื่ม	28	46,144.0	21,527.1	14,454.4	750.2	9,172.5	6.4	233.4	-	41,817.6	19,299.9	13,949.9	639.0	7,666.2	5.7	256.9	-	Manufacture of motor vehicles, trailers and semi-trailers	
30	การผลิตสุรกีและเครื่องดื่ม การสุรกีและเครื่องดื่ม	13	10,199.0	6,080.0	2,315.0	233.0	1,352.0	7.0	212.0	-	9,270.1	5,600.0	2,207.0	196.4	1,090.0	6.3	170.4	-	Manufacture of other transport equipment	
31	การผลิตสุรกีและเครื่องดื่ม การสุรกีและเครื่องดื่ม	33	33,324.7	7,699.9	8,654.2	1,383.3	15,089.8	44.3	653.1	-	30,906.3	9,099.9	8,454.9	1,120.7	11,666.5	40.8	523.5	-	Manufacture of furniture	
32	การผลิตสุรกีและเครื่องดื่ม การสุรกีและเครื่องดื่ม	100	97,821.8	31,030.5	35,162.9	1,746.7	27,085.0	956.3	1,840.4	-	90,415.2	32,195.9	32,406.3	1,636.7	21,773.7	849.7	1,553.0	-	Other manufacturing	
33	การผลิตสุรกีและเครื่องดื่ม การสุรกีและเครื่องดื่ม	43	285,138.3	212,361.2	35,604.9	17,508.4	17,942.9	320.8	1,400.2	-	249,830.4	191,920.1	31,240.1	9,882.8	15,368.3	282.8	1,136.4	-	Repair and installation of machinery and equipment	
37	การผลิตสุรกีและเครื่องดื่ม การสุรกีและเครื่องดื่ม	4	1,073.0	270.0	250.0	-	500.0	-	53.0	-	934.9	270.0	222.5	-	400.0	-	42.4	-	Sewerage	
38	การผลิตสุรกีและเครื่องดื่ม การสุรกีและเครื่องดื่ม	2	D	D	D	D	D	D	D	-	D	D	D	D	D	D	D	-	Waste collection, treatment and disposal activities; materials recovery	
58	การผลิตสุรกีและเครื่องดื่ม การสุรกีและเครื่องดื่ม	1	D	D	D	D	D	D	D	-	D	D	D	D	D	D	D	-	Publishing activities	

หมายเหตุ : D หมายถึง ค่าศูนย์เป็นศูนย์  
Note : D means disclosure prohibited  
ที่มา : สำนักงานข้อมูลอุตสาหกรรม พ.ศ. 2560 จังหวัด ประจวบคีรีขันธ์ สำนักงานสถิติแห่งชาติ กรมการสถิติจังหวัดประจวบคีรีขันธ์  
Source : The 2017 Industrial Census (Prachuap Khiri Khan Province, National Statistical Office, Ministry of Digital Economy and Society).

ตาราง 12 มูลค่าสินทรัพย์ถาวรที่เปลี่ยนแปลงระหว่าง มกราคม - ธันวาคม 2559 จำแนกตามหมวดอุตสาหกรรม  
Table 12 Value of Fixed Assets Changed In January - December 2016 by Division of Industry

รหัส Code	หมวดอุตสาหกรรม Division of industry	จำนวน สถาน- ประกอบ Number of establishments	รวม Total	มูลค่าสินทรัพย์ถาวรที่เปลี่ยนแปลง Change in value of fixed assets		Division of industry
				มูลค่าสินทรัพย์ ถาวรที่ซื้อหรือ ผลิตขึ้นเอง Value of new or cost producing of fixed assets	มูลค่าสินทรัพย์ ถาวรที่ขาย Value of disposal of fixed assets	
		2,034	3,385,955.4	419,856.2	2,966,099.2	Total
10	การผลิตผลิตภัณฑ์อาหาร	827	451,740.4	397,144.7	54,595.7	Manufacture of food products
11	การผลิตเครื่องดื่ม	52	421.7	421.7	-	Manufacture of beverages
13	การผลิตสิ่งทอ	99	2,473.6	363.5	2,110.1	Manufacture of textiles
14	การผลิตเสื้อผ้าเครื่องแต่งกาย	257	-	-	-	Manufacture of wearing apparels
15	การผลิตเครื่องหนังและผลิตภัณฑ์ที่เกี่ยวข้อง	5	-	-	-	Manufacture of leather and related products
16	การผลิตไม้และผลิตภัณฑ์จากไม้และไม้ก๊อก (ยกเว้นเฟอร์นิเจอร์) การผลิตสิ่งของจากทางและวัสดุจากสถานอื่นๆ	70	-	-	-	Manufacture of wood and of products of wood and cork (except furniture); manufacture of articles of straw and plaiting materials
17	การผลิตกระดาษและผลิตภัณฑ์กระดาษ	3	-	-	-	Manufacture of paper and paper products
18	การพิมพ์และการพิมพ์สื่อที่บันทึกข้อมูล	45	1,521.4	-	1,521.4	Printing and reproduction of recorded media
19	การผลิตถ่านโค้กและผลิตภัณฑ์ปิโตรเลียม	2	-	-	-	Manufacture of coke and refined petroleum products
20	การผลิตเคมีภัณฑ์และผลิตภัณฑ์เคมี	15	2,321.7	-	2,321.7	Manufacture of chemicals and chemical products
22	การผลิตผลิตภัณฑ์ยางและพลาสติก	59	382.7	200.0	182.7	Manufacture of rubber and plastic products
23	การผลิตผลิตภัณฑ์อื่นๆ ที่ทำจากแร่โลหะ	89	4,168.9	2,417.7	1,751.2	Manufacture of other non-metallic mineral products
24	การผลิตโลหะขั้นมูลฐาน	8	2,895,822.0	19,269.3	2,876,552.7	Manufacture of basic metals
25	การผลิตผลิตภัณฑ์โลหะประดิษฐ์ (ยกเว้นเครื่องจักรและอุปกรณ์)	275	343.9	-	343.9	Manufacture of fabricated metal products (excepts machinery and equipment)
27	การผลิตอุปกรณ์ไฟฟ้า	1	-	-	-	Manufacture of electrical equipment
28	การผลิตเครื่องจักรและเครื่องมือ ซึ่งมีได้ทั่วประเทศที่ไว้ในที่อื่น	3	-	-	-	Manufacture of machinery and equipment, n.e.c
29	การผลิตยานยนต์ รถหิ้ว และรถกึ่งหิ้ว	28	39.3	39.3	-	Manufacture of motor vehicles, trailers and semi-trailers
30	การผลิตอุปกรณ์ขนส่งอื่นๆ	13	-	-	-	Manufacture of other transport equipment
31	การผลิตเฟอร์นิเจอร์	33	-	-	-	Manufacture of furniture
32	การผลิตผลิตภัณฑ์อื่นๆ	100	-	-	-	Other manufacturing
33	การซ่อมและการติดตั้งเครื่องจักรและอุปกรณ์	43	26,719.8	-	26,719.8	Repair and installation of machinery and equipment
37	การจัดการน้ำเสีย	4	-	-	-	Sewerage
38	การเก็บรวบรวมของเสีย การบำบัด และการกำจัดของเสีย	2	-	-	-	Waste collection, treatment and disposal activities;
58	รวมถึงการนำของเสียกลับมาใช้ใหม่ การจัดพิมพ์จำหน่ายหรือเผยแพร่	1	-	-	-	materials recovery Publishing activities

ที่มา : สำนักงานอุตสาหกรรม พ.ศ. 2560 จังหวัด ประจวบคีรีขันธ์ สำนักงานสถิติแห่งชาติ กระทรวงดิจิทัลเพื่อเศรษฐกิจและสังคม  
Source : The 2017 Industrial Census (Prachuap Khiri Khan Province, National Statistical Office, Ministry of Digital Economy and Society).

## ภาคผนวก ข แผนการเลือกตัวอย่างและการประมาณผล

### โครงการสำมะโนอุตสาหกรรม พ.ศ. 2560 จังหวัดประจวบคีรีขันธ์

#### 1. แผนการสุ่มตัวอย่าง

##### 1.1 สถานประกอบการที่มีจำนวนคนทำงาน 1 – 10 คน

แผนการสุ่มตัวอย่างที่ใช้เป็นแบบ Stratified Systematic Sampling โดยมีประเภมาตรฐานอุตสาหกรรม (ประเทศไทย) ปี 2552 (Thailand Standard Industrial Classification: TSIC 2009) ในระดับกิจกรรมเป็นสตราตัม ขนาดของสถานประกอบการเป็นสตราตัมย่อย และสถานประกอบการเป็นหน่วยตัวอย่าง

##### 1) การจัดสตราตัม

ประเภมาตรฐานอุตสาหกรรม (ประเทศไทย) ปี 2552 (Thailand Standard Industrial Classification: TSIC 2009) ในระดับกิจกรรมเป็นสตราตัม ซึ่งมีทั้งสิ้น 409 สตราตัม และในแต่ละประเภของกิจกรรมได้จำแนกสถานประกอบการตามขนาดของสถานประกอบการ ซึ่งวัดด้วยจำนวนคนทำงานออกเป็น 2 ขนาด หรือ 2 สตราตัมย่อยดังนี้

ขนาดของสถานประกอบการ	1	2
จำนวนคนทำงาน	1 - 5	6 - 10

##### 1.2 การเลือกตัวอย่าง

ได้ทำการเลือกสถานประกอบการตัวอย่างในแต่ละสตราตัม และสตราตัมย่อย อย่างอิสระต่อกัน ด้วยวิธีการเลือกตัวอย่างแบบมีระบบ ได้จำนวนสถานประกอบการตัวอย่างทั้งสิ้น 2,034 แห่ง จากทั้งสิ้น 24,027 แห่ง

#### 2. สถานประกอบการที่มีจำนวนคนทำงานตั้งแต่ 11 คนขึ้นไป

กำหนดให้ทุกสถานประกอบการเป็นหน่วยตัวอย่าง โดยให้ทำการเจนนับสถานประกอบการทุกแห่ง จำนวนทั้งสิ้น 2,034 แห่ง โดยได้แบ่งสถานประกอบการตามขนาดของสถานประกอบการ ซึ่งวัดด้วยจำนวนคนทำงานออกเป็น 10 ขนาด ดังนี้

ขนาดของสถานประกอบการ	3	4	5	6	7	8	9	10	11	12
จำนวนคนทำงาน	11 - 15	16 - 20	21 - 25	26 - 30	31 - 50	51 - 100	101 - 200	201 - 500	501 - 1,000	≥ 1,001

#### 3. วิธีการประมาณผล ระดับจังหวัด

การเสนอผลการสำรวจ ได้เสนอผลในระดับจังหวัด โดยจำแนกตามการประกอบกิจกรรมทางเศรษฐกิจตามการจัดประเภมาตรฐานอุตสาหกรรมประเทศไทย ปี 2552 (Thailand Standard Industrial Classification: TSIC-2009) ในระดับหมวดย่อย และขนาดของสถานประกอบการ ซึ่งวัดด้วยจำนวนคนทำงาน ออกเป็น 6 ขนาด (จากขนาดย่อยของสถานประกอบการ 12 ขนาด) ดังนี้



ขนาดของ สถานประกอบการ	1	2	3	4	5	6
จำนวนคนทำงาน	1 - 15	16 - 25	26 - 30	31 - 50	51 - 200	≥ 200

ในการประมาณค่า กำหนดให้

- $q = 1, 2, 3, \dots, n_{jklmp}$  (สถานประกอบการตัวอย่าง)
- $p = 1, 2, 3, \dots, 12$  (ขนาดย่อยของสถานประกอบการ)
- $m = 1, 2, 3, \dots, 409$  (กิจกรรม)
- $l = 1, 2, 3, \dots, 164$  (หมู่ย่อย)
- $k = 1, 2, 3, \dots, 78$  (หมู่ใหญ่)
- $j = 1, 2, 3, \dots, 28$  (หมวดย่อย)

4.1 การประมาณค่ายอดรวมในระดับหมวดย่อย

1) สูตรการประมาณค่ายอดรวมของลักษณะที่ต้องการศึกษา  $X$  สำหรับสถานประกอบการที่มีจำนวนคนทำงาน 1 - 10 คน ( $p = 1, 2$ ) หมวดย่อย  $j$  คือ

$$\hat{X}'_j = \sum_{k=1}^{78} \sum_{l=1}^{164} \sum_{m=1}^{409} \sum_{p=1}^2 \hat{X}'_{jklmp} \dots\dots\dots (1)$$

โดยที่

$\hat{X}'_{jklmp}$  คือ ค่าประมาณยอดรวมของลักษณะที่ต้องการศึกษา  $X$  สำหรับสถานประกอบการที่มีขนาดของสถานประกอบการ  $p$  กิจกรรม  $m$  หมู่ย่อย  $l$  หมู่ใหญ่  $k$  หมวดย่อย  $j$  ซึ่ง

$$\hat{X}'_{jklmp} = w'_{jklmp} \sum_{q=1}^{n_{jklmp}} x_{jklmpq}$$

$x_{jklmpq}$  คือ ค่าของลักษณะที่ต้องการศึกษา  $X$  ของสถานประกอบการตัวอย่าง  $q$  ขนาดของสถานประกอบการ  $p$  กิจกรรม  $m$  หมู่ย่อย  $l$  หมู่ใหญ่  $k$  หมวดย่อย  $j$

$w'_{jklmp}$  คือ ค่าถ่วงน้ำหนักสำหรับสถานประกอบการที่มีขนาดของสถานประกอบการ  $p$  กิจกรรม  $m$  หมู่ย่อย  $l$  หมู่ใหญ่  $k$  หมวดย่อย  $j$  ซึ่ง

$$w'_{jklmp} = \frac{N_{jklmp}}{n'_{jklmp}}$$

$N_{jklmp}$  คือ จำนวนสถานประกอบการทั้งสิ้น สำหรับสถานประกอบการที่มีขนาดของสถานประกอบการ  $p$  กิจกรรม  $m$  หมู่ย่อย  $l$  หมู่ใหญ่  $k$  หมวดย่อย  $j$

$n'_{jklmp}$  คือ จำนวนสถานประกอบการตัวอย่างที่เจงนับได้ทั้งสิ้น สำหรับสถานประกอบการที่มีขนาดของสถานประกอบการ  $p$  กิจกรรม  $m$  หมู่ย่อย  $l$  หมู่ใหญ่  $k$  หมวดย่อย  $j$

2) สูตรการประมาณค่ายอดรวมของลักษณะที่ต้องการศึกษา  $X$  สำหรับสถานประกอบการที่มีจำนวนคนทำงาน ตั้งแต่ 11 คนขึ้นไป ( $p = 3, 4, 5, \dots, 12$ ) หมวดย่อย  $j$  คือ

$$\hat{X}'_{jp} = \sum_{k=1}^{78} \sum_{l=1}^{164} \sum_{m=1}^{409} \hat{X}'_{jklmp} \dots\dots\dots (2)$$

โดยที่

$\hat{X}_{jklmp}$  คือ ค่าประมาณยอดรวมของลักษณะที่ต้องการศึกษา  $X$  สำหรับสถานประกอบการที่มีขนาดของสถานประกอบการ  $p$  กิจกรรม  $m$  หมู่ย่อย  $l$  หมู่ใหญ่  $k$  หมวดย่อย  $j$  ซึ่ง

$$\hat{X}_{jklmp} = \frac{N_{jklmp}}{N'_{jklmp}} \sum_{q=1}^{n_{jklmp}} x_{jklmpq}$$

$x_{jklmpq}$  คือ ค่าของลักษณะที่ต้องการศึกษา  $X$  ของสถานประกอบการตัวอย่าง  $q$  ขนาดของสถานประกอบการ  $p$  กิจกรรม  $m$  หมู่ย่อย  $l$  หมู่ใหญ่  $k$  หมวดย่อย  $j$

$N_{jklmp}$  คือ จำนวนสถานประกอบการทั้งสิ้น สำหรับสถานประกอบการที่มีขนาดของสถานประกอบการ  $p$  กิจกรรม  $m$  หมู่ย่อย  $l$  หมู่ใหญ่  $k$  หมวดย่อย  $j$

$N'_{jklmp}$  คือ จำนวนสถานประกอบการที่แจ่งนับได้ทั้งสิ้น สำหรับสถานประกอบการที่มีขนาดของสถานประกอบการ  $p$  กิจกรรม  $m$  หมู่ย่อย  $l$  หมู่ใหญ่  $k$  หมวดย่อย  $j$

3) สูตรการประมาณค่ายอดรวมของลักษณะที่ต้องการศึกษา  $X$  สำหรับสถานประกอบการในหมวดย่อย  $j$  ของแต่ละขนาดของสถานประกอบการที่ต้องการนำเสนอผล จำนวน 6 ขนาดคือ

ขนาดของสถานประกอบการ	ค่าประมาณยอดรวม
1-15 คน ( $p=1,2,3$ )	$\hat{X}_{j1} = \sum_{p=1}^3 \hat{X}_{jp}$
16-25 คน ( $p=4,5$ )	$\hat{X}_{j2} = \sum_{p=4}^5 \hat{X}_{jp}$
26-30 คน ( $p=6$ )	$\hat{X}_{j3} = \hat{X}_{j6}$
31-50 คน ( $p=7$ )	$\hat{X}_{j4} = \hat{X}_{j7}$
51-200 คน ( $p=8,9$ )	$\hat{X}_{j5} = \sum_{p=8}^9 \hat{X}_{jp}$
>200 คน ( $p=10,11,12$ )	$\hat{X}_{j6} = \sum_{p=10}^{12} \hat{X}_{jp}$

#### 4.2 การประมาณค่าสัมประสิทธิ์ความแปรผันของค่าประมาณยอดรวม

1) สูตรการประมาณค่าความแปรปรวนของค่าประมาณยอดรวมของลักษณะที่ต้องการศึกษา  $x$  สำหรับสถานประกอบการที่มีจำนวนคนทำงาน 1 – 10 คนขึ้นไป ( $p = 1, 2$ ) ขนาดของสถานประกอบการ  $p$  หมวดย่อย  $j$  คือ

$$\hat{V}(\hat{X}'_{jklmp}) = N_{jklmp} (N_{jklmp} - n_{jklmp}) \frac{s_{jklmp}^2}{n_{jklmp}}$$

โดยที่

$$s_{jklmp}^2 = \frac{1}{n_{jklmp} - 1} \left[ \sum_{q=1}^{n_{jklmp}} x_{jklmpq}^2 - \frac{\left( \sum_{q=1}^{n_{jklmp}} x_{jklmpq} \right)^2}{n_{jklmp}} \right]$$

2) สูตรการประมาณค่าสัมประสิทธิ์ความแปรผันของค่าประมาณยอดรวมของลักษณะที่ต้องการศึกษา  $x$  สำหรับสถานประกอบการที่มีจำนวนคนทำงาน 1 – 10 คน ( $p = 1, 2$ ) หมวดย่อย  $j$  คือ

$$cv_j = \frac{\sqrt{\sum_{k=1}^{78} \sum_{l=1}^{164} \sum_{m=1}^{409} \sum_{p=1}^2 V(\hat{X}'_{jklmp})}}{\sum_{k=1}^{78} \sum_{l=1}^{164} \sum_{m=1}^{409} \sum_{p=1}^2 \hat{X}'_{jklmp}}$$

ตาราง 1 ค่า C.V. ของคนทำงาน ลูกจ้าง ค่าตอบแทนแรงงาน มูลค่าผลิต และค่าใช้จ่ายกลาง จำนวนคนหน่วยย่อยอุตสาหกรรม สำหรับขนาดของสถานประกอบการ 1-5 คน

Table 1 C.V. of Number of Persons Engaged, Employees, Remuneration, Value of Gross Output, Intermediate Consumption by Division of Industry

รหัส Code	หมวดย่อยอุตสาหกรรม	จำนวน		ลูกจ้าง Employees		มูลค่าผลิต Value of gross output	ค่าใช้จ่าย Intermediate consumption	Division of industry
		จำนวน Number of establishments	คนทำงาน Number of persons engaged	จำนวน Number	ค่าตอบแทน Remuneration			
	<b>รวม</b>							<b>Total</b>
10	การผลิตภัตตาคารอาหาร	827	*	*	*	*	*	Manufacture of food products
11	การผลิตเครื่องดื่ม	52	11.4	10.3	10.3	25.2	29.0	Manufacture of beverages
13	การผลิตสิ่งทอ	99	8.5	27.6	**	19.3	14.6	Manufacture of textiles
14	การผลิตเสื้อผ้าเครื่องแต่งกาย	257	*	*	*	*	*	Manufacture of wearing apparels
16	การผลิตไม้และผลิตภัณฑ์จากไม้และไม่ถักทอ (ยกเว้นเฟอร์นิเจอร์) การผลิตสิ่งของจากพางและวัสดุเทียมอื่น ๆ	70	*	*	*	*	*	Manufacture of wood and of products of wood and cork (except furniture); manufacture of articles of straw and plaiting materials
18	การพิมพ์และการผลิตข้อมูลบันทึกข้อมูล	45	6.6	20.7	24.7	16.5	16.3	Printing and reproduction of recorded media
20	การผลิตเคมีภัณฑ์และผลิตภัณฑ์เคมี จากพืชและสัตว์ที่ใช้รักษาโรค	15	7.5	25.0	13.3	0.6	0.5	Manufacture of chemicals and chemical products and botanical products
22	การผลิตผลิตภัณฑ์ยางและพลาสติก	59	4.6	25.5	21.3	10.0	11.0	Manufacture of rubber and plastic products
23	การผลิตผลิตภัณฑ์อื่น ๆ ที่ทำจากแร่โลหะ	89	4.4	9.9	10.4	4.8	5.9	Manufacture of other non-metallic mineral products
25	การผลิตผลิตภัณฑ์โลหะประเภทอื่น ๆ (ยกเว้นเครื่องจักรและอุปกรณ์)	275	5.8	11.7	12.7	14.3	14.2	Manufacture of fabricated metal products (excepts machinery and equipment)
28	การผลิตเครื่องจักรและเครื่องมือ ซึ่งมีได้จัดประเภทไว้ในที่อื่น	3	*	*	*	*	*	Manufacture of machinery and equipment; n.e.c
29	การผลิตยานยนต์ รถพ่วง และรถกึ่งพ่วง	28	8.3	**	**	25.7	18.7	Manufacture of motor vehicles, trailers and semi-trailers
30	การผลิตอุปกรณ์ขนส่งอื่น ๆ	13	3.1	-	-	5.1	5.4	Manufacture of other transport equipment
31	การผลิตเฟอร์นิเจอร์	33	*	*	*	*	*	Manufacture of furniture
32	การผลิตผลิตภัณฑ์อื่น ๆ	100	*	*	*	*	*	Other manufacturing
33	การซ่อมและการติดตั้งเครื่องจักรและอุปกรณ์	43	16.7	**	**	**	**	Repair and installation of machinery and equipment

\* หมายถึง ไม่สามารถคำนวณค่า c.v. ได้ เนื่องจากคำนวณการตอบกลับไม่เพียงพอ

\*\* หมายถึง สามารถคำนวณค่า c.v. ได้ แต่มีค่าสูงเนื่องจากจำนวนการตอบกลับต่ำกว่าขนาดตัวอย่างที่กำหนดค่อนข้างมาก

Note : D means disclosure prohibited.

ที่มา : สำมะโนอุตสาหกรรม พ.ศ. 2560 จังหวัด ประจวบคีรีขันธ์ สำนักงานสถิติแห่งชาติ กระทรวงดิจิทัลเพื่อเศรษฐกิจและสังคม

Source : The 2016 Industrial Census ,Prachuap Khiri Khan Province, National Statistical Office, Ministry of Digital Economy and Society.

ตาราง 1 ค่า C.V. ของคนทำงาน ลูกจ้าง ค่าตอบแทนแรงงาน มูลค่าผลิต และค่าใช้จ่ายชั้นกลาง จำแนกตามหมวดย่อยอุตสาหกรรม สำหรับขนาดของสถานประกอบการ 6-10 คน  
 Table 1 C.V. of Number of Persons Engaged, Remuneration, Value of Gross Output, Intermediate Consumption by Division of Industry

รหัส Code	หมวดย่อยอุตสาหกรรม	จำนวน		ลูกจ้าง Employees		มูลค่าผลิต		ค่าใช้จ่าย		Division of industry
		จำนวน Number of establishments	คนทำงาน Number of persons engaged	จำนวน Number	ค่าตอบแทน Remuneration	Value of gross output	ชั้นกลาง Intermediate consumption			
										<b>Total</b>
10	การผลิตภัตตาคาร	827	*	*	*	*	*	*	*	Manufacture of food products
11	การผลิตเครื่องดื่ม	52	3.5	6.6	8.3	13.3	13.9	13.9	13.9	Manufacture of beverages
13	การผลิตสิ่งทอ	99	1.9	2.4	7.0	14.2	16.9	16.9	16.9	Manufacture of textiles
18	การพิมพ์และการผลิตซ้ำสื่อบันทึกข้อมูล	45	10.2	16.5	3.5	0.9	0.1	0.1	0.1	Printing and reproduction of recorded media
22	การผลิตผลิตภัณฑ์ยางและพลาสติก	59	*	*	*	*	*	*	*	Manufacture of rubber and plastic products
23	การผลิตผลิตภัณฑ์อื่นๆ ที่ทำจากแร่โลหะ	89	-	1.3	2.5	12.0	16.6	16.6	16.6	Manufacture of other non-metallic mineral products
25	การผลิตผลิตภัณฑ์โลหะประดิษฐ์ (ยกเว้นเครื่องจักรและอุปกรณ์)	275	2.3	3.0	2.7	7.8	10.0	10.0	10.0	Manufacture of fabricated metal products (excepts machinery
32	การผลิตภัตตาคารอื่นๆ	100	8.0	9.5	27.0	**	**	**	**	Other manufacturing

\* หมายถึง ไม่สามารถคำนวณค่า c.v. ได้ เนื่องจากคำนวณการตอบกลับไม่เพียงพอ

\*\* หมายถึง สามารถคำนวณค่า c.v. ได้ แต่มีค่าสูงเนื่องจากจำนวนการตอบกลับต่ำกว่าขนาดตัวอย่างที่กำหนดค่อนข้างมาก

Note : D means disclosure prohibited.

ที่มา : สำมะโนอุตสาหกรรม พ.ศ. 2560 จังหวัด ประจวบคีรีขันธ์ สำนักงานสถิติแห่งชาติ กระทรวงดิจิทัลเพื่อเศรษฐกิจและสังคม

Source : The 2016 Industrial Census ,Prachuap Khiri Khan Province, National Statistical Office, Ministry of Digital Economy and Society.