



สำมะโนอุตสาหกรรม พ.ศ. 2560
ข้อมูลพื้นฐาน จังหวัดแม่ฮ่องสอน

THE 2017 INDUSTRIAL CENSUS
BASIC INFORMATION ; MAE HONG SON PROVINCE



สำนักงานสถิติแห่งชาติ

สำนักงานสถิติแห่งชาติ
กระทรวงดิจิทัลเพื่อเศรษฐกิจและสังคม
NATIONAL STATISTICAL OFFICE
MINISTRY OF DIGITAL ECONOMY AND SOCIETY

สำมะโนธุรกิจและอุตสาหกรรม พ.ศ. 2560

ข้อมูลพื้นฐาน

จังหวัดแม่ฮ่องสอน

THE 2017 INDUSTRIAL CENSUS

BASIC INFORMATION

MAE HONG SON PROVINCE



สำนักงานสถิติแห่งชาติ

หน่วยงานเจ้าของเรื่อง	สำนักงานสถิติจังหวัดแม่ฮ่องสอน โทรศัพท์ 0 5361 1293 โทรสาร 0 5361 1188 ไปรษณีย์อิเล็กทรอนิกส์ 58000
หน่วยงานที่เผยแพร่	สำนักสถิติพยากรณ์ สำนักงานสถิติแห่งชาติ ศูนย์ราชการเฉลิมพระเกียรติ 80 พรรษาฯ อาคารรัฐประศาสนภักดี ชั้น 2 ถนนแจ้งวัฒนะ เขตหลักสี่ กรุงเทพฯ 10210 โทรศัพท์ 0 2141 7498 โทรสาร 0 2143 8132 ไปรษณีย์อิเล็กทรอนิกส์ binfopub@nso.go.th
ปีที่จัดพิมพ์	2560
จัดพิมพ์โดย	สำนักงานสถิติจังหวัดแม่ฮ่องสอน

คำนำ

ภาคอุตสาหกรรมการผลิตนับเป็นกิจกรรมทางเศรษฐกิจสาขาหนึ่งที่มีความสำคัญในการขับเคลื่อนการเจริญเติบโตทางเศรษฐกิจของประเทศ ซึ่งปัจจุบันรัฐบาลมีนโยบายด้านการพัฒนาอุตสาหกรรมที่ส่งเสริมการนำเทคโนโลยีขั้นสูงและนวัตกรรมใหม่ๆ มาใช้ปรับปรุงประสิทธิภาพการผลิตเพื่อเป็นกลไกในการขับเคลื่อนเศรษฐกิจของประเทศไทยในระยะ 20 ปีข้างหน้าตามกรอบการพัฒนาประเทศไทย 4.0 สำนักงานสถิติแห่งชาติ เป็นหน่วยงานที่รับผิดชอบในการจัดเก็บรวบรวมข้อมูลทั้งด้านเศรษฐกิจและสังคมของประเทศตระหนักถึงความสำคัญดังกล่าว จึงได้จัดทำสำมะโนอุตสาหกรรมขึ้นเพื่อให้ประเทศมีข้อมูลสถิติพื้นฐานที่สำคัญทางด้านอุตสาหกรรมการผลิตอย่างต่อเนื่อง เพื่อภาครัฐและเอกชนใช้ในการกำหนดนโยบายและวางแผนพัฒนาด้านเศรษฐกิจและอุตสาหกรรมทั้งในระดับประเทศและระดับจังหวัดเพื่อเพิ่มศักยภาพในการแข่งขันในตลาดโลก

ในการจัดทำสำมะโนอุตสาหกรรม พ.ศ. 2560 ครั้งนี้ ได้กำหนดแผนการดำเนินงานเป็น 2 ขั้นตอน คือ ขั้นการเก็บรวบรวมข้อมูลพื้นฐานหรือการนับจดสถานประกอบการทุกประเภท ซึ่งดำเนินการในปี 2559 และขั้นการเก็บรวบรวมข้อมูลรายละเอียดหรือการแจงนับสถานประกอบการในอุตสาหกรรมการผลิตดำเนินการในปี 2560

รายงานฉบับนี้ เป็นรายงานผลในขั้นตอนการเก็บรวบรวมข้อมูลพื้นฐานหรือการนับจดสถานประกอบการในปี 2559 ซึ่งจัดจำแนกประเภทสถานประกอบการตามการจัดมาตรฐานอุตสาหกรรมประเทศไทย ปี 2552 (Thailand Standard Industrial Classification: TSIC 2009) ได้แก่ สถานประกอบการที่ประกอบกิจกรรมเกี่ยวกับธุรกิจทางการค้า ธุรกิจทางการบริการ การผลิต การก่อสร้าง การขนส่งทางบก และสถานที่เก็บสินค้า กิจกรรมด้านข้อมูลข่าวสารและการสื่อสาร และโรงพยาบาลเอกชน ที่ตั้งอยู่ในจังหวัดแม่ฮ่องสอน

สำนักงานสถิติแห่งชาติ ใคร่ขอขอบคุณผู้ประกอบการและผู้เกี่ยวข้องทุกฝ่ายที่ได้ให้ความร่วมมือในการให้ข้อมูล ซึ่งข้อมูลที่ได้จะเป็นประโยชน์สำหรับผู้ใช้อ้างอิงทั้งภาครัฐบาลและภาคเอกชนต่อไป

บทสรุปสำหรับผู้บริหาร

เนื่องจากบริบทของประเทศมีการเปลี่ยนแปลงทั้งด้านเศรษฐกิจสังคมและการเมืองที่ส่งผลกระทบต่อภาคอุตสาหกรรมทำให้โครงสร้างการดำเนินธุรกิจและอุตสาหกรรมเปลี่ยนแปลงไป เช่น วิสาหกิจขนาดกลางและขนาดย่อม (SMEs) มีอัตราการขยายตัวเพิ่มขึ้น และมีธุรกิจทางการค้า การบริการ และอุตสาหกรรมใหม่ๆ เกิดขึ้นเป็นต้น ซึ่งถือเป็นกลไกที่สำคัญต่อการเจริญเติบโตของระบบเศรษฐกิจของประเทศ ดังนั้นข้อมูลสถิติและสารสนเทศโครงสร้างชั้นพื้นฐานเกี่ยวกับการประกอบธุรกิจและอุตสาหกรรม จึงมีความสำคัญและจำเป็นสำหรับภาครัฐและเอกชนใช้ในการกำหนดนโยบายและวางแผนพัฒนาด้านเศรษฐกิจและอุตสาหกรรมทั้งในระดับประเทศและระดับท้องถิ่น เพื่อเพิ่มขีดความสามารถในการแข่งขันทางเศรษฐกิจในตลาดโลก

สำนักงานสถิติแห่งชาติ จัดทำสำมะโนอุตสาหกรรมทุก 10 ปี ตามข้อเสนอแนะขององค์การสหประชาชาติ และได้วางแผนเปลี่ยนเป็นจัดทำทุก 5 ปี เพื่อให้ประเทศมีข้อมูลพื้นฐานที่สำคัญทางด้านอุตสาหกรรมการผลิตอย่างต่อเนื่องเพื่อใช้ในการวิเคราะห์และติดตามสถานการณ์ด้านเศรษฐกิจของประเทศและภูมิภาค ซึ่งที่ผ่านมาสำนักงานสถิติแห่งชาติจัดทำสำมะโนอุตสาหกรรมมาแล้ว 4 ครั้ง ในปี 2507 ปี 2540 ปี 2550 และปี 2555 สำหรับปี 2560 เป็นการจัดทำสำมะโนอุตสาหกรรมครั้งที่ 5 ของประเทศไทย

ในการจัดทำสำมะโนอุตสาหกรรม พ.ศ. 2560 ได้กำหนดแผนการดำเนินงานเป็น 2 ขั้นตอนคือ ขั้นการเก็บรวบรวมข้อมูลพื้นฐานหรือการนับจดสถานประกอบการ

ทุกประเภท ซึ่งดำเนินการในปี 2559 และขั้นการเก็บรวบรวมข้อมูลรายละเอียดหรือการแจงนับสถานประกอบการในอุตสาหกรรมการผลิต ดำเนินการในปี 2560

การนำเสนอผลสำมะโนในรายงานฉบับนี้ เป็นผลจากขั้นการเก็บรวบรวมข้อมูลพื้นฐานหรือการนับจดสถานประกอบการในปี 2559 ซึ่งจัดจำแนกประเภทสถานประกอบการตามการจัดประเภทมาตรฐานอุตสาหกรรมประเทศไทย ปี 2552 (Thailand Standard Industrial Classification : TSIC 2009) ได้แก่ ธุรกิจทางการค้า ธุรกิจทางการบริการ การผลิต การก่อสร้าง การขนส่งทางบกและสถานที่เก็บสินค้า กิจกรรมด้านข้อมูลข่าวสารและการสื่อสาร และกิจกรรมด้านโรงพยาบาลเอกชน ที่ตั้งอยู่ใน จังหวัดแม่ฮ่องสอน โดยดำเนินการเก็บรวบรวมข้อมูลสถานประกอบการในพื้นที่เขตเทศบาลระหว่างเดือนพฤษภาคม – สิงหาคม 2559 และพื้นที่นอกเขตเทศบาลระหว่างเดือนตุลาคม – ธันวาคม 2559

ผลการเก็บรวบรวมข้อมูลพื้นฐานของสถานประกอบการในจังหวัดแม่ฮ่องสอน พบว่า มีสถานประกอบการจำนวนทั้งสิ้น 6,532 แห่ง ที่เก็บรวบรวมข้อมูลพื้นฐานได้ครบถ้วน สรุปได้ดังนี้

ความหนาแน่นของสถานประกอบการ



จังหวัดแม่ฮ่องสอน

จำนวนสถานประกอบการ



3. ความหนาแน่นของการจ้างงาน

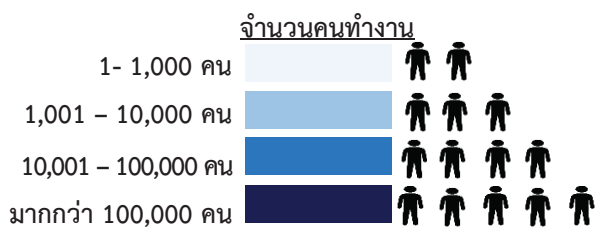

แผนภูมิ ก ร้อยละของสถานประกอบการ จำแนกตาม
กิจกรรมทางเศรษฐกิจ

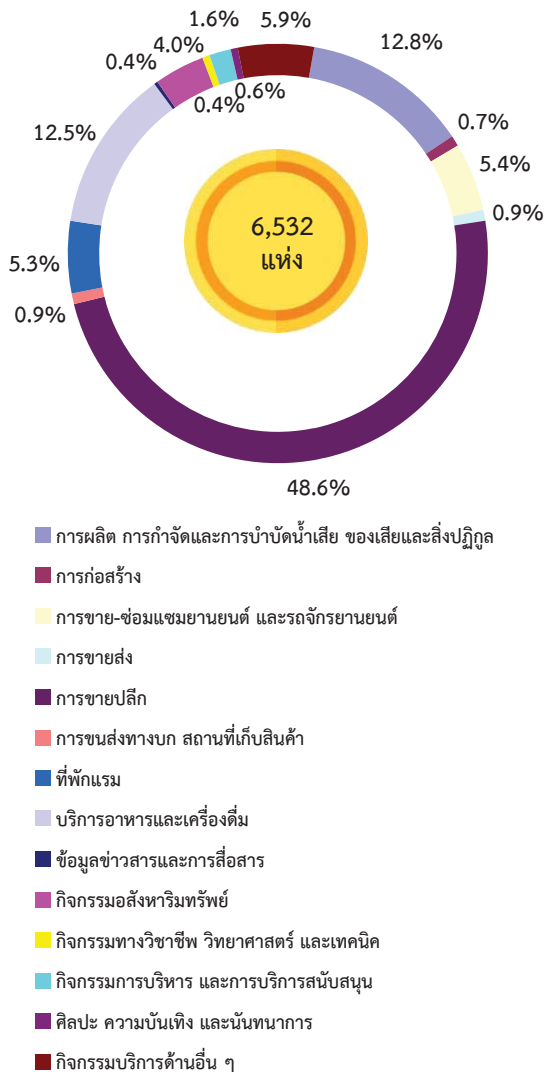

แผนภูมิ ข จำนวนสถานประกอบการ จำแนกตาม
ขนาดของสถานประกอบการ (จำนวนคนทำงาน)

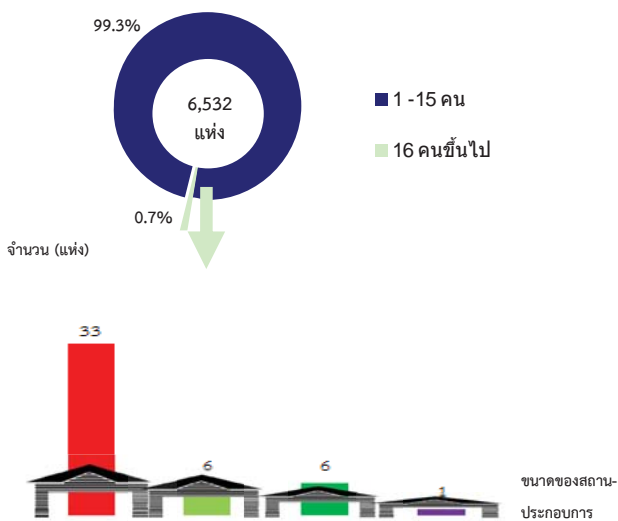

1. จำนวนสถานประกอบการ

จำนวนสถานประกอบการที่ตั้งอยู่ในจังหวัดแม่ฮ่องสอน มีจำนวนทั้งสิ้น 6,532 แห่ง ในจำนวนนี้ส่วนใหญ่ร้อยละ 48.6 ประกอบธุรกิจการขายปลีก รองลงมาประกอบธุรกิจการผลิต ร้อยละ 12.8 การบริการอาหารและเครื่องดื่ม ร้อยละ 12.5 กิจกรรมบริการอื่นๆ ร้อยละ 5.9 การขายส่งและการขายปลีก การซ่อมแซมยานยนต์และจักรยานยนต์ และที่พักแรม มีสัดส่วนใกล้เคียงกัน ร้อยละ 5.4 และ 5.3 ตามลำดับ และประกอบกิจกรรมด้านอสังหาริมทรัพย์ ร้อยละ 4.0 สำหรับธุรกิจนอกเหนือจากที่กล่าวมาข้างต้น แต่ละกิจกรรมมีสัดส่วนต่ำกว่าร้อยละ 4.0 ของจำนวนสถานประกอบการธุรกิจทั้งสิ้น

2. ขนาดของสถานประกอบการ

สถานประกอบการในจังหวัดแม่ฮ่องสอน ส่วนใหญ่เป็นสถานประกอบการที่มีคนทำงาน 1 – 15 คน จำนวน 6,486 แห่ง หรือร้อยละ 99.3 สถานประกอบการที่มีคนทำงานมากกว่า 15 คน มีเพียงร้อยละ 0.7 หรือมีจำนวน 46 แห่ง ในจำนวนนี้เป็นสถานประกอบการที่มีคนทำงาน 16 – 25 คน 33 แห่ง สถานประกอบการที่มีคนทำงาน 26 – 30 คน และ 31 – 50 คน มีจำนวน 6 แห่งเท่ากัน ส่วนสถานประกอบการที่มีคนทำงาน 51 คนขึ้นไป มีจำนวน 1 แห่งเท่านั้น

แผนภูมิ ค จำนวนสถานประกอบการ จำแนกตามระยะเวลาการดำเนินงาน

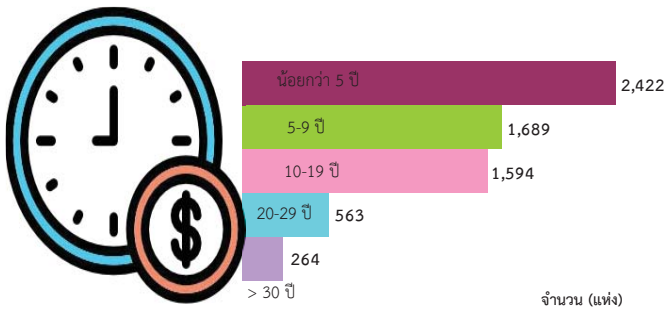

แผนภูมิ ง ร้อยละของสถานประกอบการ จำแนกตามรูปแบบการจัดตั้งตามกฎหมาย

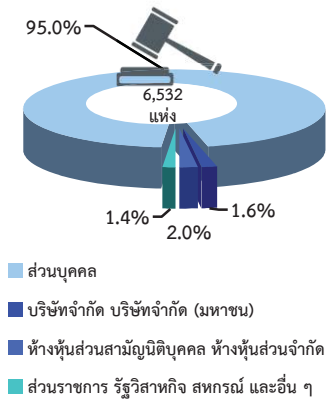

แผนภูมิ จ ร้อยละของสถานประกอบการ จำแนกตามรูปแบบการจัดตั้งทางเศรษฐกิจ

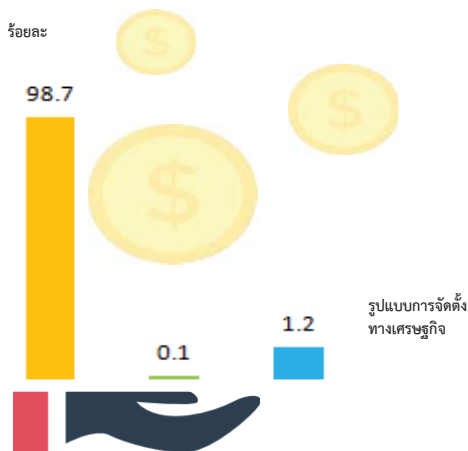

3. ระยะเวลาการดำเนินงาน

สถานประกอบการที่ดำเนินงานน้อยกว่า 5 ปี มีจำนวน 2,422 แห่ง รองลงมา เป็นสถานประกอบการที่ดำเนินงานระหว่าง 5 – 9 ปีและ 10 – 19 ปีมีจำนวน 1,689 และ 1,594 แห่งตามลำดับ ดำเนินกิจการระหว่าง 20 – 29 ปี จำนวน 563 แห่ง ส่วนสถานประกอบการที่ดำเนินงานมากกว่า 30 ปี มีจำนวน 264 แห่ง

4. รูปแบบการจัดตั้งตามกฎหมาย

สถานประกอบการส่วนใหญ่หรือร้อยละ 95.0 มีการจัดตั้งในรูปแบบที่เป็นส่วนบุคคล ส่วนที่มีรูปแบบการจัดตั้งเป็นห้างหุ้นส่วนสามัญนิติบุคคล ห้างหุ้นส่วน จำกัด ร้อยละ 2.0 บริษัท จำกัด บริษัท จำกัด (มหาชน) ร้อยละ 1.6 ส่วนราชการ รัฐวิสาหกิจ สหกรณ์ และอื่นๆ มีสัดส่วนร้อยละ 1.4

5. รูปแบบการจัดตั้งทางเศรษฐกิจ

สถานประกอบการในจังหวัดแม่ฮ่องสอน ส่วนใหญ่ หรือ ร้อยละ 98.7 เป็นสำนักงานแห่งเดียว ไม่มีสำนักงานใหญ่ หรือ สาขา อยู่ที่ใดที่เหลือร้อยละ 1.2 เป็นสำนักงานสาขา และอีกร้อยละ 0.1 เป็นสำนักงานใหญ่

แผนภูมิ ๘ จำนวนคนทำงานและลูกจ้างของสถานประกอบการ

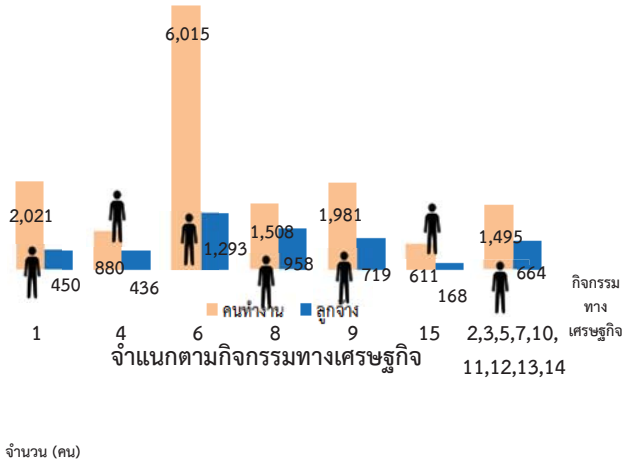

6. จำนวนคนทำงาน และลูกจ้าง

คนทำงานในสถานประกอบการธุรกิจที่ตั้งในจังหวัดแม่ฮ่องสอนทั้งสิ้น 14,511 คน ในจำนวนนี้เป็นคนทำงานด้านการขายปลีก จำนวน 6,015 คน จำนวนคนทำงานด้านการผลิต จำนวน 2,021 คน จำนวนคนทำงานด้านการบริการอาหารและเครื่องดื่ม จำนวน 1,981 คน ที่พักแรม จำนวน 1,508 คน ส่วนจำนวนลูกจ้างในสถานประกอบการธุรกิจในจังหวัดแม่ฮ่องสอนทั้งสิ้น 4,688 คน ในจำนวนนี้เป็นลูกจ้างที่ทำงานด้านการขายปลีก จำนวน 1,293 คน รองลงมาเป็นลูกจ้างที่ทำงานที่ที่พักแรมจำนวน 958 คน ลูกจ้างทำงานด้านบริการอาหารและเครื่องดื่ม จำนวน 719 คน

คนทำงาน หมายถึง เจ้าของกิจการหรือหุ้นส่วนที่ทำงานโดยไม่ได้รับค่าจ้าง เงินเดือน และลูกจ้าง

1. การผลิต
2. การจัดการและการบำบัดน้ำเสีย ของเสียและสิ่งปฏิกูล
3. การก่อสร้าง
4. การขาย-ซ่อมแซมยานยนต์ และรถจักรยานยนต์
5. การขายส่ง
6. การขายปลีก
7. การขนส่งทางบก สถานที่เก็บสินค้า
8. ที่พักแรม
9. บริการอาหารและเครื่องดื่ม
10. ข้อมูลข่าวสารและการสื่อสาร
11. กิจกรรมอสังหาริมทรัพย์
12. กิจกรรมทางวิชาชีพ วิทยาศาสตร์ และเทคนิค
13. กิจกรรมการบริหาร และการบริการสนับสนุน
14. ศิลปะ ความบันเทิง และนันทนาการ
15. กิจกรรมบริการด้านอื่น ๆ

แผนภูมิ ช จำนวนคนทำงานและลูกจ้าง ของสถานประกอบการ
จำแนกตามขนาดของสถานประกอบการ
(จำนวนคนทำงาน)

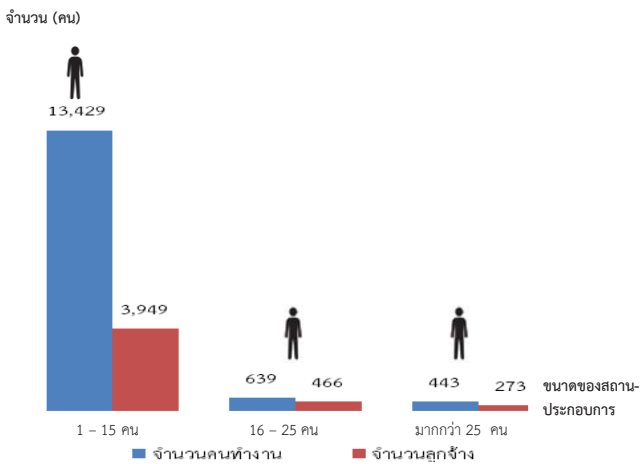

คนทำงาน หมายถึง เจ้าของกิจการหรือหุ้นส่วนที่ทำงานโดยไม่ได้รับค่าจ้าง
เงินเดือน และลูกจ้าง

แผนภูมิ ช ร้อยละของสถานประกอบการ ที่มีการใช้คอมพิวเตอร์/
อินเทอร์เน็ต ในการดำเนินงาน

คอมพิวเตอร์

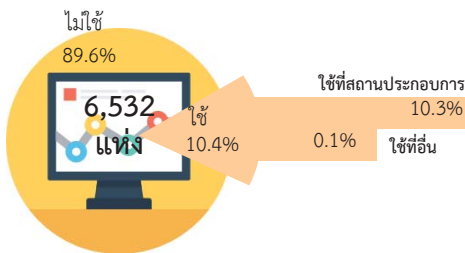

อินเทอร์เน็ต

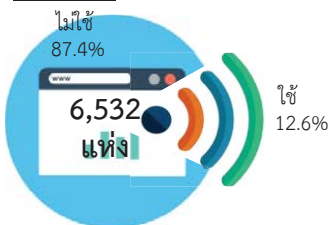

จำนวนคนทำงานของสถานประกอบการ
จำแนกตามขนาดของสถานประกอบการในจังหวัด
แม่ฮ่องสอน พบว่า ส่วนใหญ่เป็นคนที่ทำงาน
ที่ปฏิบัติงานอยู่ในสถานประกอบการที่มีคนทำงาน
1 - 15 คน จำนวน 13,429 คน ส่วนจำนวนลูกจ้าง
ส่วนใหญ่ปฏิบัติงานอยู่ในสถานประกอบการที่มี
คนทำงาน 1 - 15 คน เช่นกัน จำนวน 3,949 คน

7. การใช้คอมพิวเตอร์/อินเทอร์เน็ต ในการดำเนินงาน

การใช้คอมพิวเตอร์ พบว่า สถานประกอบการ
ธุรกิจจังหวัดแม่ฮ่องสอนส่วนใหญ่**ไม่มีการใช้
คอมพิวเตอร์ในการประกอบกิจการ**
คิดเป็นร้อยละ 89.6 มีการใช้คอมพิวเตอร์ในการ
ประกอบกิจการ คิดเป็นร้อยละ 10.4 ในจำนวนนี้
มีการใช้คอมพิวเตอร์ที่สถานประกอบการ คิดเป็น
ร้อยละ 10.3 ใช้ที่อื่น คิดเป็นร้อยละ 0.1

การใช้อินเทอร์เน็ต พบว่า สถานประกอบการ
ธุรกิจจังหวัดแม่ฮ่องสอนส่วนใหญ่**ไม่มีการใช้
อินเทอร์เน็ต** คิดเป็นร้อยละ 87.4 มีการใช้
อินเทอร์เน็ต คิดเป็นร้อยละ 12.6

แผนภูมิ ๘ ร้อยละของสถานประกอบการที่มีการขายสินค้าทางอินเทอร์เน็ต จำแนกตามลักษณะการขายสินค้าผ่านทางอินเทอร์เน็ต

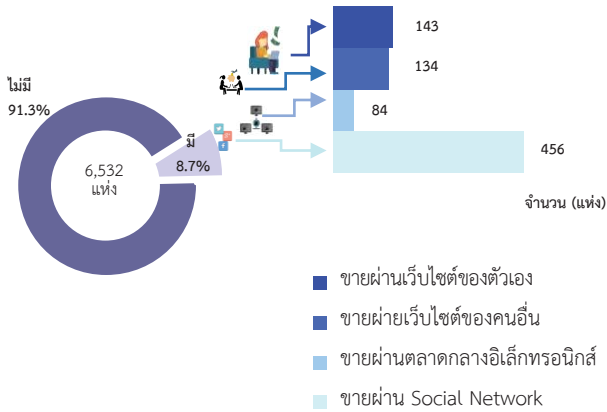

สถานประกอบการ 1 แห่ง สามารถเลือกตอบได้มากกว่า 1 ข้อ

แผนภูมิ ๙ ร้อยละของสถานประกอบการที่พักรแรม จำแนกตามลักษณะการให้บริการที่พักรแรม

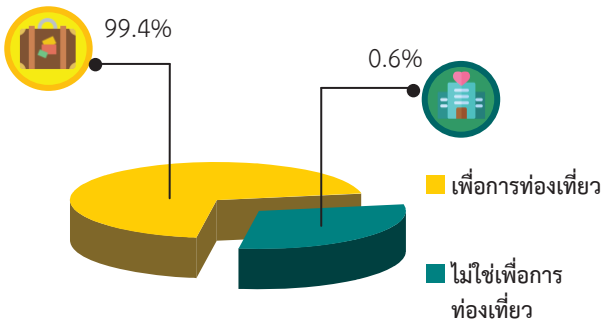

8. การใช้อินเทอร์เน็ตในการดำเนินกิจการและการขายสินค้าหรือบริการผ่านทางอินเทอร์เน็ต

สถานประกอบการในจังหวัดแม่ฮ่องสอนส่วนใหญ่ไม่มีการขายสินค้าทางอินเทอร์เน็ต คิดเป็นร้อยละ 91.3 มีการขายสินค้าทางอินเทอร์เน็ต คิดเป็นร้อยละ 8.7 (โดยขายผ่านเว็บไซต์ของตัวเอง 143 แห่ง ขายผ่านเว็บไซต์ของคนอื่น 134 แห่ง ขายผ่านตลาดกลางอิเล็กทรอนิกส์ 84 แห่ง และขายผ่าน Social Network 456 แห่ง)

9. จำนวนสถานประกอบการที่พักรแรม

สำหรับสถานประกอบการที่พักรแรมในจังหวัดแม่ฮ่องสอน พบว่า ส่วนใหญ่เป็นสถานประกอบการที่พักรแรมเพื่อการท่องเที่ยว คิดเป็นร้อยละ 99.4 และที่พักรแรมไม่ใช่เพื่อการท่องเที่ยว คิดเป็นร้อยละ 0.6

สารบัญ

	หน้า
คำนำ	ค
บทสรุปสำหรับผู้บริหาร	จ
สารบัญตาราง	ฐ
บทที่ 1	บทนำ
	1.1 ความเป็นมา 1
	1.2 วัตถุประสงค์ 1
	1.3 ประโยชน์ที่คาดว่าจะได้รับ 1
บทที่ 2	ระเบียบวิธีสถิติ
	2.1 ประชากรเป้าหมาย 3
	2.2 เวลาอ้างอิง 3
	2.3 คำนียาม 3
	2.4 รายการข้อมูล 10
	2.5 การเก็บรวบรวมข้อมูล 10
	2.6 การประมวลผลข้อมูล 11
	2.7 การนำเสนอผลข้อมูล 11
บทที่ 3	ผลการสำมะโน
	3.1 จำนวนสถานประกอบการ 13
	3.2 กิจกรรมทางเศรษฐกิจ 14
	3.3 ขนาดของสถานประกอบการ 15
	3.4 รูปแบบการจัดตั้งตามกฎหมาย 15
	3.5 รูปแบบการจัดตั้งทางเศรษฐกิจ 15
	3.6 คนทำงานและลูกจ้าง 17
	3.7 การเปรียบเทียบข้อมูลพื้นฐานของสถานประกอบการในระยะ 5 ปี ที่ผ่านมา 18
ภาคผนวก	21
ตารางสถิติ	23

สารบัญตาราง

	หน้า
ตาราง 3.1 จำนวนและร้อยละของสถานประกอบการ จำแนกตามอำเภอ	13
ตาราง 3.2 จำนวนและร้อยละของสถานประกอบการ จำแนกตามกิจกรรมทางเศรษฐกิจ	14
ตาราง 3.3 จำนวนและร้อยละของสถานประกอบการ จำแนกตามลักษณะของสถานประกอบการ	15
ตาราง 3.4 จำนวนและร้อยละของสถานประกอบการ จำแนกตามกิจกรรมทางเศรษฐกิจ และขนาดของสถานประกอบการ (จำนวนคนทำงาน)	16
ตาราง 3.5 จำนวนและร้อยละของคนทำงานและลูกจ้าง จำแนกตามขนาดของสถานประกอบการและกิจกรรมทางเศรษฐกิจ	17
ตาราง 3.6 เปรียบเทียบจำนวนสถานประกอบการ ปี 2554 และปี 2559 จำแนกตามขนาดของสถานประกอบการและกิจกรรมทางเศรษฐกิจ	18
ตาราง 3.7 เปรียบเทียบจำนวนคนทำงาน ปี 2554 และปี 2559 จำแนกตามขนาดของสถานประกอบการและกิจกรรมทางเศรษฐกิจ	20

บทที่ 1

บทนำ

1.1 ความเป็นมา

สำนักงานสถิติแห่งชาติ ได้จัดทำสำมะโนอุตสาหกรรมทุก 10 ปี ตามข้อเสนอแนะขององค์การสหประชาชาติ เพื่อให้ประเทศมีข้อมูลพื้นฐานที่สำคัญทางด้านอุตสาหกรรมการผลิตมาอย่างต่อเนื่อง เนื่องจากความผันผวนของเศรษฐกิจโลกทำให้โครงสร้างการดำเนินธุรกิจและอุตสาหกรรมมีการเปลี่ยนแปลงรวดเร็วทำให้หน่วยงานหลักด้านเศรษฐกิจของประเทศ ได้แก่ สำนักงานเศรษฐกิจอุตสาหกรรม กระทรวงอุตสาหกรรม สำนักงานคณะกรรมการพัฒนาการเศรษฐกิจและสังคมแห่งชาติ ธนาคารแห่งประเทศไทย และกระทรวงพาณิชย์ มีความจำเป็นต้องใช้ข้อมูลที่ทันสมัยเพื่อใช้ในการวิเคราะห์และติดตามสถานการณ์ด้านเศรษฐกิจของประเทศและภูมิภาค จึงขอให้สำนักงานสถิติแห่งชาติ จัดทำสำมะโนอุตสาหกรรมจากทุก 10 ปี เป็นจัดทำทุก 5 ปี ประกอบกับประเทศต่างๆ ส่วนใหญ่ได้มีการจัดทำสำมะโนด้านเศรษฐกิจทุก 5 ปี ในปี 2555 สำนักงานสถิติแห่งชาติได้วางแผนปรับการจัดทำสำมะโนอุตสาหกรรม เป็นประจำทุก 5 ปี โดยบูรณาการดำเนินการไปพร้อมกับสำมะโนธุรกิจทางการค้าและธุรกิจทางการบริการ ภายใต้ชื่อ “สำมะโนธุรกิจและอุตสาหกรรม” สำมะโนอุตสาหกรรมจัดทำมาแล้ว 4 ครั้ง ในปี 2507 ปี 2540 ปี 2550 และปี 2555 สำหรับในปี 2560 จะครบรอบ 5 ปี ในการจัดทำสำมะโนอุตสาหกรรมซึ่งนับเป็นครั้งที่ 5 ของประเทศไทย

สำหรับการจัดทำสำมะโนอุตสาหกรรม พ.ศ. 2560 ได้กำหนดแผนการดำเนินงานเป็น 2 ขั้นตอน คือ ขั้นการเก็บรวบรวมข้อมูลพื้นฐานหรือการนับจุดสถานประกอบการทุกประเภท ดำเนินการในปี 2559 และขั้นการเก็บรวบรวมข้อมูลรายละเอียดหรือการแจงนับสถานประกอบการในอุตสาหกรรมการผลิตซึ่งดำเนินการในปี 2560

1.2 วัตถุประสงค์

1.2.1 เพื่อเก็บรวบรวมข้อมูลพื้นฐานที่แสดงให้เห็นโครงสร้าง และการกระจายตัวของสถานประกอบการประเภทต่างๆ เช่น สถานประกอบการธุรกิจทางการค้า ธุรกิจทางการบริการ อุตสาหกรรมการผลิต การก่อสร้าง การขนส่งทางบก สถานที่เก็บสินค้า กิจกรรมด้านข้อมูลข่าวสารและการสื่อสาร และโรงพยาบาลเอกชน เป็นต้น

1.2.2 เพื่อเก็บรวบรวมรายละเอียดการดำเนินงานของสถานประกอบการเกี่ยวกับจำนวนและขนาดของสถานประกอบการ ประเภทอุตสาหกรรม จำนวนคนทำงาน ลูกจ้าง ค่าตอบแทนแรงงาน ค่าใช้จ่ายในการผลิตและดำเนินงาน มูลค่าขายผลผลิตและรายรับส่วนเปลี่ยนแปลงของวัตถุดิบ และสินค้าคงเหลือ มูลค่าสินทรัพย์ถาวรของสถานประกอบการ และข้อมูลอื่น ๆ ที่เกี่ยวข้องกับอุตสาหกรรมการผลิต

1.3 ประโยชน์ที่คาดว่าจะได้รับ

ข้อมูลที่ได้จะเป็นประโยชน์สำหรับผู้ใช้อข้อมูลทั้งในภาครัฐและเอกชน ดังนี้

ภาครัฐ :

1.3.1 ใช้ในการวางแผนและกำหนดนโยบาย พัฒนาเศรษฐกิจด้านอุตสาหกรรมการผลิตทั้งในระดับประเทศและระดับท้องถิ่น เพื่อเสริมสร้างศักยภาพของอุตสาหกรรมให้สามารถแข่งขันได้ในเวทีการค้าโลก

1.3.2 ใช้ในการจัดทำดัชนีชี้วัดภาวะเศรษฐกิจและภาวะการดำเนินกิจการ เช่น ผลิตภัณฑ์มวลรวม ตารางปัจจัยการผลิตและผลผลิตของประเทศ สัดส่วนแรงงานในภาคการผลิต การบริการ เป็นต้น

1.3.3 ใช้ในการจัดทำแผนวิเคราะห์สถานการณ์ในการส่งเสริมวิสาหกิจขนาดกลางและขนาดย่อมของประเทศ

1.3.4 ใช้ประกอบการพิจารณากำหนดนโยบาย ออกกฎหมายและมาตรการต่างๆ เพื่อส่งเสริมและกำหนดทิศทางการประกอบธุรกิจทางการค้า ธุรกิจทางการบริการ และอุตสาหกรรมการผลิต ให้เป็นไปตามแนวนโยบายที่กำหนดไว้

1.3.5 เป็นข้อมูลพื้นฐานในการวางแผนจัดหาโครงสร้างพื้นฐาน (Infrastructure) เพื่อสนับสนุนอุตสาหกรรมการผลิตของประเทศ

1.3.6 ใช้ในการพัฒนาระบบข้อมูลเพื่อการวางแผนเตือนภัยทางเศรษฐกิจและสังคม

1.3.7 ใช้ประโยชน์ในทางสถิติเพื่อจัดทำกรอบตัวอย่าง สำหรับการเก็บรวบรวมข้อมูลจากสถานประกอบการของหน่วยสถิติต่างๆ

ภาคเอกชน :

1.3.8 ผู้ประกอบการใช้ข้อมูลพื้นฐานและข้อมูลการดำเนินกิจการ เป็นเครื่องมือสำหรับการวิเคราะห์สถานการณ์ด้านเศรษฐกิจ รวมทั้งการวางแผนตัดสินใจเกี่ยวกับการลงทุนขยายกิจการ/สาขา บริหารและควบคุมการดำเนินกิจการในด้านต่างๆ ให้มีประสิทธิภาพยิ่งขึ้น

1.3.9 ใช้ข้อมูลเป็นมาตรฐานเพื่อเปรียบเทียบผลการดำเนินงานของตนเองกับกิจการอื่นๆ ในอุตสาหกรรมประเภทเดียวกัน หรือขนาดต่างๆ

1.3.10 สำหรับนักวิชาการ นักวิจัย และสถาบันการศึกษา นำไปศึกษาวิเคราะห์ต่อยอดสร้างนวัตกรรม เพื่อสนับสนุน ส่งเสริม และพัฒนาธุรกิจทางการค้า ธุรกิจทางการบริการ และอุตสาหกรรมการผลิตที่อยู่ในความสนใจ และเรื่องต่างๆ ที่เกี่ยวข้อง

บทที่ 2 ระเบียบวิธีสถิติ

2.1 ประชากรเป้าหมาย

การสำมะโนอุตสาหกรรม พ.ศ. 2560
ชั้นการเก็บรวบรวมข้อมูลพื้นฐานของสถาน-
ประกอบการ คุ่มรวมสถานประกอบการ
ทั่วประเทศที่ประกอบกิจกรรมทางเศรษฐกิจ
ตามการจัดประเภทมาตรฐานอุตสาหกรรม
ประเทศไทย ปี 2552 (Thailand Standard
Industrial Classification: TSIC-2009) ดังนี้

- ธุรกิจการค้าและธุรกิจทางการบริการ
- การผลิต
- การก่อสร้าง
- การขนส่งทางบก และสถานที่เก็บสินค้า
- กิจกรรมด้านข้อมูลข่าวสารและการสื่อสาร
- โรงพยาบาลเอกชน

ไม่รวม : แผงลอยในตลาด แผงลอยและ
หาบเร่ และแผงลอยในศูนย์การค้า

2.2 เวลาอ้างอิง

ข้อมูลพื้นฐานเกี่ยวกับจำนวนและลักษณะ
ต่าง ๆ ของสถานประกอบการที่เก็บรวบรวม เป็นข้อมูล
ของสถานประกอบการที่ดำเนินกิจการในปี 2559

2.3 คำนิยาม

2.3.1 สถานประกอบการ หมายถึง
สถานที่หรือบางส่วนของสถานที่ที่มีที่ตั้งที่
แน่นอน และมีการดำเนินกิจกรรมทางเศรษฐกิจ
ไม่ว่ากิจกรรมนั้นจะดำเนินงานโดยบุคคลที่เป็น
เจ้าของหรือควบคุมกิจการโดยนิติบุคคลก็ตาม

2.3.2 กิจกรรมทางเศรษฐกิจ การจัดทำ
สำมะโนอุตสาหกรรม พ.ศ. 2560 ได้จัดจำแนก
สถานประกอบการ ตามการดำเนินกิจกรรมทาง
เศรษฐกิจตามการจัดประเภทมาตรฐาน
อุตสาหกรรมประเทศไทย ปี 2552 (Thailand
Standard Industrial Classification: TSIC-
2009) ดังนี้

1) การผลิต (หมวดย่อย 10 - 33) ได้แก่

- การเปลี่ยนรูปวัตถุดิบให้เป็นผลิตภัณฑ์
ชนิดใหม่ด้วยเครื่องจักรกลหรือเคมีภัณฑ์ โดยไม่
คำนึงถึงว่างานนั้นทำด้วยเครื่องจักรหรือด้วยมือ
หรือทำในโรงงาน โรงซ่อม หรือเคหะสถาน หรือ
ผลิตภัณฑ์นั้นจะนำมาขายส่งหรือขายปลีกก็ตาม
การประกอบชิ้นส่วนของผลิตภัณฑ์ที่ผลิตขึ้นนับว่า
เป็นการผลิตด้วย รวมถึงการประกอบชิ้นส่วนของ
ผลิตภัณฑ์จากส่วนประกอบไม่ว่าจะได้จากที่ผลิต
ขึ้นเองหรือซื้อมา

- การนำของเสียกลับมาใช้ใหม่ เช่น
การแปรรูปของเสีย (การนำวัสดุที่ใช้แล้วกลับมาใช้
ใหม่) ซึ่งรวมถึงการเปลี่ยนแปลงทางกายภาพหรือ
ทางเคมีแต่ไม่ถือว่าเป็นส่วนหนึ่งของการผลิต
วัตถุประสงค์หลักของกิจกรรมเหล่านี้ คือการบำบัด
หรือการแปรรูปของเสีย

2) การจัดการและการบำบัดน้ำเสีย ของ เสียและสิ่งปฏิกูล (หมวดย่อย 37 - 39) ได้แก่

- การดำเนินการของระบบท่อระบาย
ของเสียหรือการบำบัดสิ่งปฏิกูล โดยการเก็บกักการ
บำบัด และการกำจัดน้ำเสียและสิ่งปฏิกูล

- การเก็บ การบำบัด การจำกัดและ
การขนย้ายของเสียจากชุมชนหรืออุตสาหกรรม
รวมถึงการดำเนินการเพื่อนำของเสียกลับมาใช้ใหม่
(เช่น การคั่ววัสดุที่สามารถนำกลับมาใช้ใหม่ได้จาก
ขยะ)

- การบริการบำบัด เช่น การทำความสะอาด
สะอาดอาคารและสถานที่ พื้นดิน น้ำบนพื้นผิวดิน
หรือน้ำใต้ดินที่มีสิ่งปนเปื้อน

3) การก่อสร้าง (หมวดย่อย 41 - 43) ได้แก่

- กิจกรรมการก่อสร้างทั่วไป และการ
ก่อสร้างเฉพาะทางสำหรับอาคารและงานวิศวกรรมโยธา
รวมถึงการก่อสร้างใหม่ การซ่อมแซม การต่อเติม
และการตัดแปลง และการรื้อทำลายอาคาร การสร้าง

โดยประกอบขึ้นส่วนอาคารหรือสิ่งก่อสร้างสำเร็จรูป ณ สถานที่ก่อสร้าง และการก่อสร้างอาคารที่มีลักษณะชั่วคราว หรือสิ่งก่อสร้างด้านวิศวกรรมโยธา อุตสาหกรรมการก่อสร้าง ประกอบด้วยสถานประกอบการที่ดำเนินการดังต่อไปนี้

- การก่อสร้างอาคาร ทั้งที่เป็นที่อยู่อาศัยและไม่ใช่ที่อยู่อาศัย เช่น บ้านเดี่ยว บ้านอยู่อาศัยแบบหลายครอบครัว อาคารสูง การปรับปรุงอาคาร/สิ่งก่อสร้างเพื่ออยู่อาศัย การประกอบอาคารเพื่ออยู่อาศัยสำเร็จรูป ณ สถานที่ก่อสร้าง โรงงาน โรงพยาบาล โรงเรียน โรงแรม ร้านค้า อาคารสำนักงาน ห้างสรรพสินค้า โรงจอดรถ โกดังสินค้า โรงยิม ฯลฯ

- งานวิศวกรรมโยธา เช่น ทางหลวง ถนน สะพาน อุโมงค์ ทางรถไฟ สนามบิน ท่าเรือ และโครงการทางน้ำ ระบบชลประทาน ระบบระบายน้ำ สิ่งอำนวยความสะดวกทางอุตสาหกรรม ท่อส่งและสายไฟฟ้า สนามกีฬา ซึ่งหมายรวมทั้งการก่อสร้างใหม่ การต่อเติม ดัดแปลง และซ่อมแซมด้วย

- งานก่อสร้างเฉพาะทาง เช่น ส่วนประกอบของอาคารและงานวิศวกรรมโยธา โดยไม่ได้รับผิดชอบโครงการทั้งหมด งานตอกเสาเข็ม งานฐานราก งานโครงสร้าง งานคอนกรีต งานก่ออิฐ งานก่อหิน งานนั่งร้าน งานมุงหลังคา ติดตั้งลิฟต์ บันไดเลื่อน การรื้อถอน การติดตั้งกระจก การฉาบปูน การทาสี ตกแต่งอาคาร การติดตั้งและปูพื้นด้วยวัสดุต่าง ๆ การขัดพื้น ฯลฯ

4) การขาย - ซ่อมแซมยานยนต์และรถจักรยานยนต์ (หมวดย่อย 45) ได้แก่

การดำเนินการทั้งหมด (ยกเว้นการผลิตและการให้เช่า) ที่เกี่ยวข้องกับยานยนต์และจักรยานยนต์ รวมถึงรถบรรทุก เช่น การขายส่งและขายปลีกยานยนต์ รถจักรยานยนต์ทั้งใหม่และที่ใช้แล้ว รวมทั้งการบำรุงรักษาและการซ่อมแซม การขายอะไหล่ และชิ้นส่วนอุปกรณ์

สำหรับยานยนต์และจักรยานยนต์การดำเนินการที่เกี่ยวข้องกับตัวแทนขายส่งหรือขายปลีกยานยนต์ รวมถึง การล้าง การขัดเงายานยนต์ อยู่ซ่อมรถยนต์ ฯลฯ

5) การขายส่ง (หมวดย่อย 46) ได้แก่

- การขายส่งที่ดำเนินงานด้วยตนเอง หรือทำโดยได้รับค่าตอบแทนหรือตามสัญญาจ้าง (การขายเพื่อค่าคอมมิชชั่น/ค่านายหน้า) ซึ่งเกี่ยวกับการขายส่งภายในประเทศและระหว่างประเทศ (นำเข้า/ส่งออก)

- การขายส่ง คือ การขายต่อ (การขายสินค้าที่ไม่มีการเปลี่ยนแปลงสภาพสินค้า) สินค้าใหม่และที่ใช้แล้วให้แก่ผู้ขายปลีกหรือการค้าแบบธุรกิจสู่ธุรกิจ เช่น ขายให้กับผู้ใช้ในงานอุตสาหกรรม พาณิชยกรรม สถาบัน หรือผู้ใช้งานในวิชาชีพ หรือขายต่อให้กับผู้ขายส่งรายอื่นๆ หรือบุคคล/บริษัทที่ทำหน้าที่ตัวแทนหรือนายหน้าซื้อขายสินค้า ประเภทของธุรกิจที่สำคัญ ได้แก่ พ่อค้าขายส่ง คือ ผู้ขายส่งที่ดำเนินการซื้อขายและขายสินค้าของตนเอง เช่น พ่อค้าขายส่ง ผู้แทนจำหน่ายสินค้าอุตสาหกรรม ผู้ส่งสินค้าออก ผู้นำเข้าสินค้า และการรวมกลุ่มสหกรณ์เพื่อซื้อสินค้า สาขาและสำนักงานขาย (ไม่ใช่ร้านค้าปลีก) ซึ่งมีหน่วยผลิตหรือเหมืองแร่ (ที่แยกตัวออกมาต่างหาก) เป็นผู้ควบคุมดูแล โดยมีวัตถุประสงค์เพื่อการจำหน่ายสินค้า และแทบจะไม่เคยส่งสินค้าเพื่อให้โรงงานหรือแหล่งผลิตส่งสินค้าให้โดยตรง ทั้งนี้รวมถึงนายหน้าซื้อขายสินค้า การขายเพื่อนายหน้าและตัวแทนจำหน่าย และกลุ่มผู้ประกอบการ ผู้ซื้อและกลุ่มสหกรณ์ซึ่งดำเนินการเกี่ยวกับการจำหน่ายผลิตภัณฑ์เกษตรออกสู่ตลาด ผู้ขายส่งมักทำการรวบรวมสินค้าในปริมาณมากมาคัดแยกขนาดและคัดคุณภาพสินค้า นำสินค้ามาจัดแบ่งและทำการบรรจุหีบห่อใหม่เพื่อจำหน่ายต่อ เช่น ร้านขายยาที่ดำเนินการกิจกรรมเก็บสินค้า แซ่เย็น จัดส่ง และจัดวางสินค้า ทำการส่งเสริมการขายให้แก่ลูกค้าและออกแบบฉลาก

6) ขยายปลีก (หมวดย่อย 47) ไม่รวม หมู่ใหญ่ 478 แผงลอยและกิจกรรม 47999 เร่ขายสินค้า ได้แก่

- การนำสินค้าใหม่และสินค้าใช้แล้วมาขายต่อให้แก่ประชาชนทั่วไป (สินค้าที่นำมาขายไม่เปลี่ยนแปลงสภาพ) เพื่อการบริโภคหรือใช้ประโยชน์ส่วนบุคคลหรือครัวเรือน โดยขายสินค้าผ่านทางช่องทางการจำหน่ายต่างๆ เช่น ร้านค้า ห้างสรรพสินค้า สหกรณ์ผู้บริโภค ฯลฯ

7) การขนส่งทางบก และสถานที่เก็บสินค้า (หมวดย่อย 49 และ 52) ได้แก่

- หมวดย่อย 49 ในกิจกรรมรหัส 49201 49202 49203 49204 49209 49310 49329 49331 49332 49333 49334 และกิจกรรม 49339 ได้แก่การขนส่งผู้โดยสารทางบกอื่นๆ ที่มีตารางเวลา และที่ไม่มีตารางเวลารวมถึงการขนส่งสินค้าทางถนน

- หมวดย่อย 52 ในกิจกรรมรหัส 52101 52102 52109 และ 52291 ได้แก่ การดำเนินการเกี่ยวกับสิ่งอำนวยความสะดวกในการเก็บสินค้าทุกชนิดและสถานที่เก็บสินค้าทุกประเภท เช่น การดำเนินงานของไซโลเก็บธัญพืช สถานที่เก็บสินค้าแช่เย็น แท็งก์เก็บสินค้า สินค้าประเภทเฟอร์นิเจอร์ รถยนต์ ไม้ซุง ก๊าซและน้ำมัน สารเคมี สิ่งทอ อาหารและผลิตภัณฑ์ทางการเกษตร ฯลฯ ทั้งนี้รวมถึงการเก็บสินค้าในเขตการค้าระหว่างประเทศด้วย

8) ที่พักแรม (หมวดย่อย 55) ได้แก่

- การบริการที่พักแรมชั่วคราว/ระยะสั้นแก่นักเดินทางและนักท่องเที่ยว รวมถึงการบริการ ที่พักยาวสำหรับนักเรียน/นักศึกษา พนักงาน และบุคคลอื่นที่คล้ายกัน ซึ่งบางแห่งอาจแบ่งให้บริการเฉพาะที่พัก ขณะที่บางแห่งให้บริการทั้งที่พัก อาหาร และ/หรือสิ่งอำนวยความสะดวกเพื่อนันทนาการ เช่นโรงแรม โมเต็ล หอพัก ห้องพักภายในบ้าน เกสต์เฮาส์ ที่พักแรมเยาวชน ที่พักชั่วคราว เป็นต้น

9) บริการด้านอาหารและเครื่องดื่ม (หมวดย่อย 56) ไม่รวมกิจกรรม 56102 56103 56303 และ 56304 ได้แก่

- กิจกรรมการขายอาหารและเครื่องดื่มที่จัดเตรียมไว้พร้อมที่จะบริโภคได้ทันที ไม่ว่าจะป็นร้านอาหารทั่วไป ร้านอาหารแบบบริการตนเอง เช่น ภัตตาคาร คาเฟ่ สถานที่บริการขายอาหารกลางวันและร้านขายเครื่องดื่ม เป็นต้น

10) ข้อมูลข่าวสาร คอมพิวเตอร์ และการสื่อสาร (หมวดย่อย 58 – 63) ได้แก่

- กิจกรรมการจัดจำหน่ายหรือเผยแพร่หนังสือ โบรชัวร์ ใบปลิว พจนานุกรม สารานุกรม แผนที่โลก แผนที่และแผนภูมิ การจัดพิมพ์จำหน่ายหรือเผยแพร่หนังสือพิมพ์ วารสาร และนิตยสาร นามานุกรม รายชื่อและที่อยู่ทางไปรษณีย์ของผู้ที่ได้รับข้อมูลข่าวสารหรือโฆษณาเป็นประจำ รวมถึงการจัดทำซอฟต์แวร์สำเร็จรูป

- กิจกรรมการผลิตภาพยนตร์ทั้งที่ฉายและไม่ได้ฉายในโรงภาพยนตร์ ไม่ว่าจะบันทึกลงบนแผ่นฟิล์ม เทปวีดีทัศน์ หรือดีวีดี เพื่อที่จะนำไปฉายในโรงภาพยนตร์หรือเพื่อออกอากาศทางโทรทัศน์ กิจกรรมสนับสนุน เช่น การลำดับภาพยนตร์ การตัดต่อ ภาพยนตร์ การพากย์ภาพยนตร์ ฯลฯ การเผยแพร่/จำหน่ายภาพยนตร์ให้แก่อุตสาหกรรมอื่นๆ การฉายภาพยนตร์ รวมถึงการซื้อและขายสิทธิ์การเผยแพร่/จำหน่ายภาพยนตร์

- กิจกรรมการสร้างสรรค์เนื้อหาและการได้มาของสิทธิ์ในการเผยแพร่และการแพร่ภาพกระจายเสียงทางวิทยุ โทรทัศน์ออกอากาศและการจัดผังรายการทางวิทยุและโทรทัศน์ ตามรายการบันเทิง รายการข่าว รายการสนทนาและที่คล้ายกัน การแพร่ภาพกระจายเสียงข้อมูลร่วมกันทั้งทางวิทยุหรือโทรทัศน์ผ่านทางเทคโนโลยีต่างๆ เช่น ทางอากาศ ทางดาวเทียม ทางเครือข่ายเคเบิล หรือทางอินเทอร์เน็ต รวมถึงการผลิตรายการ (ที่มีรูปแบบรายการที่ค่อนข้างจำกัด เช่น รายการข่าว รายการกีฬา รายการเพื่อการศึกษา หรือรายการ

สำหรับเยาวชน) เพื่อให้บุคคลที่สามนำรายการดังกล่าวไปแพร่ภาพกระจายเสียงให้แก่ลูกค้าเฉพาะกลุ่ม ซึ่งเป็นผู้บอกรับเป็นสมาชิกหรือเสียค่าธรรมเนียมเข้าชม

- กิจกรรมโทรคมนาคมและบริการที่เกี่ยวข้อง เช่น การส่งสัญญาณเสียงพูดข้อมูลข้อความ เสียง และภาพ ระบบการส่งสัญญาณอาจดำเนินการโดยใช้เทคโนโลยีอย่างใดอย่างหนึ่งหรือหลายอย่างประกอบกัน โดยไม่เกี่ยวข้องกับส่วนของการผลิตข้อมูล

- กิจกรรมการบริการความรู้ความชำนาญทางด้านเทคโนโลยีสารสนเทศ เช่น การเขียน การแก้ไข การทดสอบ การให้ความช่วยเหลือและแก้ไขปัญหาทางด้านซอฟต์แวร์ การวางแผนและการออกแบบระบบคอมพิวเตอร์ ซึ่งประกอบด้วยส่วนของฮาร์ดแวร์ ซอฟต์แวร์ และเทคโนโลยีการสื่อสารรวมเข้าด้วยกัน การจัดการและดำเนินการเกี่ยวกับระบบคอมพิวเตอร์ ณ สถานที่ของลูกค้า และ/หรือ สิ่งอำนวยความสะดวกในการประมวลผลข้อมูล และกิจกรรมด้านวิชาชีพและเทคนิคทางด้านคอมพิวเตอร์อื่นๆ

- กิจกรรมเว็บท่า กิจกรรมการประมวลผลข้อมูล การจัดการและการให้เข้าพื้นที่บนเครื่องแม่ข่าย (web hosting) รวมถึงกิจกรรมอื่นๆ ที่มีวัตถุประสงค์เพื่อการบริการข้อมูลเป็นหลัก

11) กิจกรรมอสังหาริมทรัพย์ (หมวดย่อย 68) ได้แก่

- การซื้อหรือการขายอสังหาริมทรัพย์ การให้เช่าอสังหาริมทรัพย์ การบริการอสังหาริมทรัพย์ อื่นๆ เช่น การประเมินราคาอสังหาริมทรัพย์ หรือทำหน้าที่เป็นผู้จัดการดูแลผลประโยชน์ของคู่สัญญา (escrow agent) ด้านอสังหาริมทรัพย์ อาจดำเนินการโดยมีอสังหาริมทรัพย์เป็นของตนเองหรือเช่าจากผู้อื่นก็ได้ และอาจดำเนินการโดยได้รับค่าตอบแทนหรือสัญญาจ้าง รวมถึงการพัฒนาโครงการก่อสร้างของตนเองเพื่อให้เข้าพื้นที่

12) กิจกรรมทางวิชาชีพ วิทยาศาสตร์ และเทคนิค (หมวดย่อย 69 - 74) ได้แก่

- การให้คำปรึกษาและการเป็นตัวแทน ในกิจกรรมด้านกฎหมาย คดีแพ่ง คดีอาญาหรือข้อพิพาทด้านแรงงาน รวมถึงการเตรียมเอกสารทางกฎหมาย การตรวจสอบบัญชี การเตรียมงบการเงินและการทำบัญชี

- การให้คำปรึกษาและให้ความช่วยเหลือแก่ธุรกิจและองค์กรอื่นๆ ทางด้านการบริหารจัดการ เช่น การวางแผนกลยุทธ์และองค์ประกอบการวางแผนทางการเงินและการจัดทำงบประมาณ เป้าหมายและนโยบายทางการตลาด การกำหนดนโยบายภารกิจ แผนงานด้านทรัพยากรมนุษย์ การจัดทำตารางการผลิตและจัดทำแผนควบคุม รวมถึงการควบคุมดูแลและบริหารจัดการหน่วยอื่นๆ ของบริษัท

- การบริหารด้านสถาปัตยกรรม วิศวกรรม การจัดทำแบบแปลน การตรวจสอบอาคาร การสำรวจและการทำแผนที่ รวมถึงการบริการทดสอบทางกายภาพ ทางเคมี และการทดสอบเพื่อการวิเคราะห์ด้านอื่นๆ

- กิจกรรมการวิจัยพื้นฐาน เป็นการศึกษาในเชิงทฤษฎีหรือเชิงทดลอง การวิจัยประยุกต์ เป็นการศึกษาหาความรู้ใหม่ๆ และการทดลองเชิงพัฒนา เป็นการศึกษาอย่างมีระบบ ซึ่งเป็นการวิจัยและการพัฒนา การทดลองทางด้านวิทยาศาสตร์ธรรมชาติ วิศวกรรมสังคมศาสตร์ และมนุษยศาสตร์

- การสร้างสรรค์งานโฆษณาและการกำหนดรูปแบบงานโฆษณาในนิตยสาร หนังสือ วิทยุ โทรทัศน์ หรือสื่อโฆษณาอื่นๆ รวมถึงการออกแบบโครงสร้างและสถานที่จัดแสดงโฆษณา

- การให้บริการด้านวิชาชีพ วิทยาศาสตร์ และเทคนิค อื่นๆ เช่น การตกแต่งภายใน การออกแบบผลิตภัณฑ์ทางอุตสาหกรรม การถ่ายภาพ การแปลเอกสารและล่าม การบริการให้คำปรึกษาด้านสิ่งแวดล้อม ฯลฯ

13) กิจกรรมการบริหาร และการบริการ สนับสนุน (หมวดย่อย 77 - 82) ได้แก่

- กิจกรรมการให้เช่า มี 4 หมู่ใหญ่ คือ การให้เช่ายานยนต์ อุปกรณ์เพื่อการกีฬาและ นันทนาการ เครื่องอุปกรณ์การขนส่ง เครื่องจักร และเครื่องอุปกรณ์อื่นๆ ของใช้ส่วนบุคคลและ ของใช้ในครัวเรือน

- กิจกรรมการจ้างงาน ตัวแทนจัดหางาน คัดเลือกนักแสดงภาพยนตร์ โทรทัศน์ และการแสดงอื่น ๆ

- กิจกรรมของตัวแทนการท่องเที่ยว การบริการสำรอง และกิจกรรม มัคคุเทศก์ กิจกรรมการขายตั๋วเข้าชมภาพยนตร์ การแสดงละคร คอนเสิร์ตและการแข่งขันกีฬา

- การบริการระบบรักษาความปลอดภัย บริการยาม และการสืบสวน

- การบริการสนับสนุนทั่วไป เช่น การทำความสะอาดภายในและภายนอกอาคารทุก ประเภท เครื่องจักรอุตสาหกรรม รถไฟ รถโดยสาร เครื่องบิน ฯลฯ ตลอดจนการ ให้บริการออกแบบภูมิทัศน์

- การบริการด้านบริหาร สนับสนุนการ ดำเนินงานของสำนักงานและกิจกรรมอื่นๆ ที่ สนับสนุนทางธุรกิจ เช่นการจัดประชุมและการ สัมมนา การแสดงสินค้า กิจกรรมของตัวแทน จัดเก็บเงิน การบริการข้อมูลเครดิต การบรรจุ หีบห่อ กิจกรรมศูนย์บริการลูกค้าทางโทรศัพท์ (call centre) การให้เช่า ตู้เก็บเอกสารส่วนตัว (mailbox)

14) ศิลปะ ความบันเทิง และนันทนาการ (หมวดย่อย 90 - 93) ได้แก่

- กิจกรรมการสร้างสรรคศิลปะ เช่น จิตรกร ช่างปั้น ช่างแกะสลัก ช่างทำพิมพ์ นักเขียน/นักหนังสือพิมพ์อิสระทุกสาขา การ แสดงละครเวที คอนเสิร์ต ฯลฯ

- กิจกรรมพิพิธภัณฑ์ สวนพฤกษชาติ และ สวนสัตว์ แหล่งโบราณสถาน การอนุรักษ์ทางประวัติศาสตร์ ฯลฯ

- การพนันและการเสี่ยงโชค เช่น การ ขายลอตเตอรี่/สลากกินแบ่งทุกประเภท

- กิจกรรมด้านการนันทนาการ ความ บันเทิง และกีฬา เช่น สนามฟุตบอล สนามเทนนิส สระว่ายน้ำ ฯลฯ

15) กิจกรรมบริการอื่นๆ (หมวดย่อย 95 - 96) ได้แก่

- การซ่อมและบำรุงรักษาคอมพิวเตอร์ อุปกรณ์ต่อพ่วง อุปกรณ์สื่อสารโทรคมนาคม และ ของใช้ส่วนบุคคลและของใช้ในครัวเรือน

- กิจกรรมบริการส่วนบุคคลอื่น ๆ เช่น การบริการซักรีด และซักแห้ง ผลิตภัณฑ์สิ่งทอและ ขนสัตว์ การแต่งผม และการเสริมสวยอื่นๆ การทำ ศพ และกิจกรรมที่เกี่ยวข้อง เป็นต้น

16) กิจกรรมด้านโรงพยาบาลเอกชน (กิจกรรม 86101 - 86102) ได้แก่

- กิจกรรมของโรงพยาบาลทั่วไปและ โรงพยาบาลเฉพาะโรค (อายุรกรรม ศัลยกรรม จิตเวช) สถานพักฟื้นสำหรับผู้ป่วยศูนย์ป้องกันโรค โรงพยาบาลโรคจิต ศูนย์ฟื้นฟู (ที่มีการรักษาทาง การแพทย์) สถานพยาบาล

- กิจกรรมที่ให้บริการสำหรับผู้ป่วยใน เป็นส่วนใหญ่ และทำการรักษาภายใต้คำแนะนำ ของแพทย์ ซึ่งประกอบด้วยบริการของ คณะแพทย์และผู้ช่วยแพทย์สิ่งอำนวยความสะดวก ในห้องปฏิบัติการและทางด้านเทคนิค รวมทั้งการ บริการทางด้านรังสีวิทยาและวิสัญญีวิทยา สิ่งอำนวยความสะดวกด้านอาหารและด้านอื่น ๆ ของโรงพยาบาล เช่น การบริหารด้านห้องฉุกเฉิน

2.3.3 รูปแบบการจัดตั้งตามกฎหมาย จำแนกออกเป็น 9 ประเภท ได้แก่

1) ส่วนบุคคล หมายถึง สถานประกอบการที่มีเจ้าของเป็นบุคคลธรรมดาคนเดียว หรือหลายคนรวมกัน และให้หมายรวมถึง ห้างหุ้นส่วนสามัญที่ไม่จดทะเบียนเป็นนิติบุคคลด้วย

2) **ห้างหุ้นส่วนจำกัด (หจก.)** **ห้างหุ้นส่วนสามัญนิติบุคคล (หสน.)** หมายถึง สถานประกอบการที่จัดตั้งขึ้นโดยคณะบุคคลตั้งแต่ 2 คนขึ้นไป รวมทุนกันเพื่อประกอบกิจการ และรับผิดชอบร่วมกันโดย จดทะเบียนถูกต้องตามกฎหมาย

3) บริษัทจำกัด บริษัทจำกัด (มหาชน)

- **บริษัทจำกัด : (บจก.)** หมายถึง สถานประกอบการที่จัดตั้งขึ้นโดยผู้ริเริ่มคณะหนึ่ง และได้จดทะเบียนถูกต้องตามกฎหมายโดยมีผู้ริเริ่มดำเนินการอย่างน้อย 3 คนขึ้นไป

- **บริษัทจำกัด (มหาชน) : (บมจ.)** หมายถึง สถานประกอบการที่จัดตั้งขึ้นโดยการจดทะเบียนจัดตั้งบริษัท การควบบริษัท หรือการแปรสภาพบริษัท และวัตถุประสงค์ที่จะขายหุ้นต่อประชาชน โดยมีผู้ริเริ่มดำเนินการตั้งแต่ 15 คนขึ้นไป

4) **ส่วนราชการ รัฐวิสาหกิจ** หมายถึง สถานประกอบการที่รัฐบาลเป็นเจ้าของ หรือมีทุนอยู่ด้วย ไม่น้อยกว่าร้อยละ 50 ของทุนทั้งหมด ในที่นี้ให้หมายรวมถึงสถานประกอบการที่ดำเนินการโดยรัฐบาลด้วย

5) **สหกรณ์** หมายถึง สถานประกอบการที่จัดตั้งขึ้นในรูปของสหกรณ์ โดยจดทะเบียนถูกต้องตามกฎหมายว่าด้วยสหกรณ์ โดยมีผู้ก่อตั้งไม่น้อยกว่า 10 คน

6) **กลุ่มแม่บ้าน** หมายถึง กลุ่มที่เกิดจากความต้องการของสมาชิกที่มารวมกลุ่มกันขึ้นมา เพื่อตอบสนองความต้องการของสมาชิกได้อย่างมีประสิทธิภาพ มีแนวคิดสร้างสรรค์กลุ่ม เพื่อยกระดับความเป็นอยู่ของสมาชิกให้ดียิ่งขึ้นทั้งคุณภาพชีวิต สิ่งแวดล้อม เศรษฐกิจและสังคม โดยใช้หลักการทำงานแบบมีส่วนร่วม คือร่วมคิดร่วมทำ ร่วมตัดสินใจและร่วมพัฒนาสมาชิก

7) **สมาคม** หมายถึง การก่อตั้งสมาคมเพื่อกระทำการใดๆ อันมีลักษณะต่อเนื่องร่วมกัน และมีใช่เป็นการหาผลกำไรหรือรายได้มาแบ่งปันกัน ต้องมีข้อบังคับและจดทะเบียนตามบทบัญญัติแห่งประมวลกฎหมายนี้ โดยมีผู้ริเริ่มก่อตั้ง 3 คน

8) **มูลนิธิ** หมายถึง ทรัพย์สินที่จัดสรรไว้โดยเฉพาะสำหรับวัตถุประสงค์เพื่อการกุศล สาธารณะ การศาสนา ศิลปะ วิทยาศาสตร์ วรรณคดี การศึกษา หรือเพื่อสาธารณประโยชน์อื่น โดยมิได้มุ่งหาประโยชน์มาแบ่งปันกัน และการจัดการทรัพย์สินของมูลนิธิ ต้องมิใช่เป็นการหาผลประโยชน์เพื่อบุคคลใด

9) **อื่นๆ** หมายถึง สถานประกอบการที่จัดตั้งในรูปแบบอื่นๆ นอกจากที่กล่าวข้างต้น เช่น สโมสร ชมรมต่างๆ นิติบุคคลอาคารชุด เป็นต้น

2.3.4 รูปแบบการจัดตั้งทางเศรษฐกิจ

จำแนกออกเป็น 4 ประเภท ได้แก่

1) **สำนักงานแห่งเดียว** หมายถึง สถานประกอบการที่ไม่มีหน่วยงานย่อยหรือสาขาอื่นใด และไม่เป็นหน่วยงานย่อยหรือสาขาของสถานประกอบการอื่น

2) **สำนักงานใหญ่** หมายถึง สถานประกอบการที่เป็นเจ้าของ และควบคุมกิจการของสถานประกอบการอื่นที่เป็นสำนักงานสาขาหรือหน่วยงานย่อย

3) **สำนักงานสาขา** หมายถึง สถานประกอบการที่เป็นสาขา หรือหน่วยงานย่อยของสถานประกอบการอื่นที่เป็นสำนักงานใหญ่

4) **อื่นๆ** หมายถึง สถานประกอบการที่จัดตั้งในรูปแบบอื่นๆ นอกจากที่กล่าวข้างต้น

2.3.5 คนทำงาน

หมายถึง คนที่ทำงานในสถานประกอบการ ทั้งที่ได้รับเงินเดือนและไม่ได้รับเงินเดือนที่สถานประกอบการมีอยู่ตามปกติ รวมทั้งผู้ที่ปกติทำงานอยู่ในสถานประกอบการแห่งนี้ แต่ในวันดังกล่าวไม่ได้มาทำงาน เนื่องจากเจ็บป่วย ลาหยุด พักผ่อน โดยได้รับค่าจ้าง/เงินเดือน คนทำงานประกอบด้วย

1) **คนทำงานไม่ได้รับค่าจ้างเงินเดือน** ได้แก่ เจ้าของกิจการ หุ้นส่วน หรือสมาชิกในครอบครัวที่ทำงานให้กับสถานประกอบการผู้ที่มาฝึกงาน หรือผู้ปฏิบัติงานในสถานประกอบการซึ่งมีจำนวนชั่วโมงทำงานไม่ต่ำกว่าสัปดาห์ละ 20 ชั่วโมง โดยเจ้าของหรือผู้ประกอบการอาจให้เงินอาหาร เครื่องนุ่งห่ม หรือช่วยเหลือเกื้อกูลอย่างอื่น แต่ไม่ต้องรับผิดชอบในเรื่องการจ่ายค่าแรงให้ตามกฎหมายและลูกจ้าง

2) **ลูกจ้าง** ได้แก่ ผู้ที่ปฏิบัติงานให้กับสถานประกอบการ โดยได้รับเงินเดือนหรือค่าจ้างเป็นประจำตั้งแต่ระดับบริหาร นักวิชาการ เสมียน พนักงานต่างๆ เช่น ผู้จัดการ ผู้อำนวยการ ผู้ปฏิบัติงาน ในห้องทดลอง พนักงานขาย และลูกจ้างที่ทำงานในกรรมวิธีการผลิต เป็นต้น ค่าจ้างที่ได้รับอาจเป็นรายปักษ์ รายสัปดาห์ รายวัน รายชั่วโมง หรือรายชิ้นก็ได้ นอกจากนี้ยังรวมถึงผู้ที่สถานประกอบการส่งไปประจำที่สถานประกอบการอื่นด้วย เช่น พนักงานรักษาความปลอดภัย คนทำความสะอาด พนักงานขายตามห้างสรรพสินค้า เป็นต้น ไม่รวมคนทำงาน ดังต่อไปนี้

- ผู้บริหารหรือผู้ถือหุ้นที่ได้รับเบี้ยประชุมเป็นครั้งคราว

- คนทำงานของสถานประกอบการอื่นที่มาปฏิบัติงานประจำที่สถานประกอบการแห่งนี้

- คนทำงานที่รับงานไปทำที่บ้านแล้วนำมาส่งโดยไม่ได้ลงทุนซื้อวัสดุ อุปกรณ์ (แต่ถ้ามีการใช้เครื่องมือส่วนตัวเล็กน้อยได้ เช่น มีด เข็มด้าย)

- คนงานที่ทำงานเป็นระยะเวลานาน เช่น ลาไปรับราชการทหาร

- คนที่สถานประกอบการจ้างมาทำงานเฉพาะอย่างเป็นประจำ เช่น กรรมกรที่จ้างมาขนของ พนักงานเดินตลาดหรือตัวแทนขายที่ไม่มีเงินเดือนประจำ

2.3.6 เครื่องคอมพิวเตอร์ คอมพิวเตอร์

หมายถึง คอมพิวเตอร์ที่สถานประกอบการมีไว้ใช้ในการดำเนินธุรกิจ และสามารถใช้งานได้ จำแนกเป็น

1) คอมพิวเตอร์ส่วนบุคคล (Personal Computer: PC) ประกอบด้วย

- **คอมพิวเตอร์เดสก์ท็อป (Desktop)** หมายถึง เครื่องคอมพิวเตอร์ที่ใช้งานตามบ้านและสำนักงาน ซึ่งถูกออกแบบมาให้ตั้งบนโต๊ะมีการแยกชิ้นส่วนประกอบเป็น ซีพียู จอภาพ และแป้นพิมพ์ และรวมถึงคอมพิวเตอร์เดสก์ท็อปแบบออลอินวัน (All In One Desktop)

ซึ่งออกแบบมาสำหรับใช้งานแบบตั้งโต๊ะ แต่รวมเอาซีพียูผนวกเข้าไว้ร่วมกับจอภาพ

- **คอมพิวเตอร์โน้ตบุ๊ก/เน็ตบุ๊ก**

(Notebook/Net Book) หมายถึง เครื่องคอมพิวเตอร์พกพาสำหรับเคลื่อนย้ายไปใช้งานในที่ต่างๆ มีน้ำหนักประมาณ 1 - 3 กิโลกรัม สามารถใช้พลังงานทั้งจากแบตเตอรี่หรือพลังงานไฟฟ้าจากการเสียบปลั๊กไฟ โดยทั่วไป Net Book จะมีขนาดหน้าจอประมาณ 10 นิ้ว และมีประสิทธิภาพการประมวลผลที่ดีกว่า Note Book แต่ประหยัดพลังงานมากกว่า ซึ่งเหมาะสำหรับการใช้งานเชื่อมต่อไร้สาย อินเทอร์เน็ต แอปพลิเคชัน และโปรแกรมที่ใช้ประสิทธิภาพการประมวลผลต่ำ ขณะที่ Note Book จะมีหน้าจอประมาณ 13 - 17 นิ้ว และมีประสิทธิภาพการประมวลผลด้านวิดีโอและกราฟิก ที่สูงกว่า Net Book โดยขึ้นอยู่กับอุปกรณ์ที่ใช้

- **แท็บเล็ตพีซี (Tablet PC)**

หมายถึง คอมพิวเตอร์ชนิดพกพาที่ทำงานด้วยระบบสัมผัส (Touch Screen) มีขนาดหน้าจอระหว่าง 7 - 10 นิ้ว รองรับการเชื่อมต่อแบบไร้สายเหมาะสำหรับใช้งานอินเทอร์เน็ต และแอปพลิเคชัน เป็นพื้นฐานเช่นเดียวกับ Net Book สำหรับประเภทของ Tablet PC นั้นมีทั้ง แบบที่มีแป้นพิมพ์ซึ่งสามารถหมุนและพับหน้าจอได้ (Convertible Tablet) และไม่มีแป้นพิมพ์แต่สั่งการด้วยแป้นพิมพ์ดิจิทัลที่อยู่บนหน้าจอ (Slate Tablet) โดยการใช้นิ้วมือสัมผัส หรือใช้ปากกา Stylus สั่งการทำงาน

- **เวิร์คสเตชัน (Workstation)**

หมายถึง คอมพิวเตอร์แบบตั้งโต๊ะที่มีความสามารถในการคำนวณด้านวิศวกรรม สถาปัตยกรรม หรืองานอื่นๆ ที่เน้นการแสดงผลด้านกราฟิกต่างๆ เช่น การนำมาช่วยออกแบบภาพกราฟิกในโรงงานอุตสาหกรรมเพื่อออกแบบชิ้นส่วนใหม่ๆ เป็นต้น ซึ่งจากการที่ต้องทำงานกราฟิกที่มีความละเอียดสูง ทำให้เวิร์คสเตชันใช้หน่วยประมวลผลที่มีประสิทธิภาพมากรวมทั้งมีหน่วยเก็บข้อมูลสำรองจำนวนมากด้วยมีผู้ใช้บางกลุ่มเรียกเครื่องระดับเวิร์คสเตชันนี้ว่าซูเปอร์ไมโคร (Super Micro)

เพราะออกแบบมาให้ใช้งานแบบตั้งโต๊ะแต่ชิปที่ใช้ทำงานนั้นแตกต่างกันมาก เนื่องจาก เวิร์คสเตชันส่วนมากใช้ชิปประเภท RISC (Reduced Instruction Set Computer) ซึ่งเป็นชิปที่ลดจำนวนคำสั่งที่สามารถใช้สั่งงานให้เหลือเฉพาะที่จำเป็นเพื่อให้สามารถทำงานได้ด้วยความเร็วสูง

- **เทอร์มินัล (Terminal)** เป็นเครื่องคอมพิวเตอร์ที่ไม่สามารถประมวลผลข้อมูลได้ด้วยตนเอง มีความสามารถในการทำงานช้า เพราะต้องรอการประมวลผลจากเครื่องแม่ข่ายเท่านั้น เครื่องเทอร์มินัลประกอบไปด้วยจอคอมพิวเตอร์ แป้นพิมพ์ และเมาส์ เพื่อใช้ในการแสดงข้อมูลและส่งข้อมูลไปยังเครื่องแม่ข่าย ทำให้ประหยัดค่าอุปกรณ์คอมพิวเตอร์ได้อย่างมาก เครื่องเทอร์มินัลเมื่อออกจากเครื่องข่ายจะไม่สามารถทำงานได้แต่การดูแลรักษาระบบเครือข่ายที่ใช้เครื่องเทอร์มินัลจะง่ายกว่าระบบเครือข่ายที่ใช้เครื่องเวิร์คสเตชัน

- **คอมพิวเตอร์เพื่อการบริการและประมวลผลจากส่วนกลาง** หมายถึงคอมพิวเตอร์ที่ติดตั้งไว้ส่วนกลาง เพื่อควบคุมการทำงานและให้บริการคอมพิวเตอร์เครื่องอื่นๆ ได้แก่ เซิร์ฟเวอร์ (Server) เมนเฟรม(Mainframe) มินิคอมพิวเตอร์ (Minicomputer) ซุปเปอร์คอมพิวเตอร์ (Supercomputer)

การขายสินค้าหรือบริการทางอินเทอร์เน็ต (พาณิชย์อิเล็กทรอนิกส์หรือ e-Commerce)

สถานประกอบการที่มีการขายสินค้าหรือบริการผ่านทางอินเทอร์เน็ต หรือหมายถึงการให้ลูกค้าสั่งซื้อ ส่งจอง สินค้าหรือบริการผ่านทางอินเทอร์เน็ต (ผ่านทางเว็บไซต์ Social Network Extranet EDI หรือทาง e-mail ก็ได้) ส่วนการชำระเงินหรือจัดส่งสินค้าจะทำผ่านทางช่องทางใดก็ได้

2.3.7 ลักษณะที่พิกแรม

1) **ที่พิกเพื่อการท่องเที่ยว** คือ สถานบริการที่พิกชั่วคราวสำหรับผู้เดินทางจากต่างถิ่นจากถิ่นที่อยู่อาศัยประจำในจังหวัดหนึ่งไปยังสถานที่ที่อยู่ในอีกจังหวัดหนึ่งชั่วคราว

โดยมีจุดประสงค์เพื่อท่องเที่ยว พักผ่อน เยี่ยมครอบครัว/ ญาติมิตร ประชุม/สัมมนา เล่น/ดูกีฬา ประกอบพิธีทางศาสนา รวมทั้งเดินทางเพื่อไปรับการรักษาตัว หรือประกอบภาระกิจอื่นๆ ที่ไม่ใช่เพื่อการศึกษา การประกอบอาชีพหรือหารายได้ภายในสถานที่ที่บุคคลนั้นเดินทางไปเยี่ยมเยียน โดยมีบริการต่างๆ เพื่อความสะดวกของผู้ที่มาพัก และมีการคิดค่าบริการเป็นรายวัน

2) **ที่พิกไม่ใช่เพื่อการท่องเที่ยว** คือ สถานบริการที่พิกสำหรับบุคคลในท้องถิ่น (จังหวัด) หรือบุคคลที่เข้ามาเพื่อการศึกษา (เรียนหนังสือ) หรือทำงาน ประกอบอาชีพ/หารายได้ในจังหวัดนั้น

2.4 รายการข้อมูล

สำหรับแบบสอบถามที่ใช้ในการสัมภาษณ์ และบันทึกรายละเอียดข้อมูลของสถานประกอบการที่อยู่ในข่ายการสำมะโนนี้ ประกอบด้วย

- 1) ชื่อและสถานที่ตั้งของสถานประกอบการ
- 2) ประเภทกิจกรรมทางเศรษฐกิจของสถานประกอบการ
- 3) รูปแบบการจัดตั้งตามกฎหมาย
- 4) รูปแบบการจัดตั้งทางเศรษฐกิจ
- 5) การจดทะเบียนพาณิชย์
- 6) การร่วมลงทุนหรือถือหุ้นจากต่างประเทศ
- 7) จำนวนคนทำงานและลูกจ้าง
- 8) ระยะเวลาการดำเนินกิจการ
- 9) สถานประกอบการที่พิกแรม
- 10) จำนวนเตียงของโรงพยาบาล
- 11) การมีการใช้เทคโนโลยีสารสนเทศและการสื่อสาร
- 12) หมายเลขโทรศัพท์/โทรสาร/E-mail Address
- 13) สถานที่ตั้งของสำนักงานใหญ่

2.5 การเก็บรวบรวมข้อมูล

2.5.1 **วิธีการเก็บรวบรวมข้อมูล** ใช้วิธีการส่งเจ้าหน้าที่ ซึ่งเป็นข้าราชการและลูกจ้างของสำนักงานสถิติแห่งชาติออกไปทำการสัมภาษณ์เจ้าของ ผู้ประกอบการหรือผู้แทนที่สถานประกอบการมอบหมายให้เป็นผู้ให้ข้อมูล

2.5.2 คาบเวลาการปฏิบัติงาน ขั้นการเก็บรวบรวมข้อมูลพื้นฐานหรือการนับจุด (lishing)

1) การเก็บรวบรวมข้อมูล

- กรุงเทพมหานคร ระหว่างเดือน พฤษภาคม - กันยายน 2559

- ในเขตเทศบาล ระหว่างเดือน พฤษภาคม - สิงหาคม 2559

- นอกเขตเทศบาล ระหว่างเดือน ตุลาคม - ธันวาคม 2559

2) การประมวลผลและนำเสนอผล ข้อมูล ภายในมิถุนายน 2560

2.5.3 การอบรม

การอบรมการปฏิบัติงานโครงการสำมะโนอุตสาหกรรม พ.ศ. 2560 ขั้นการเก็บรวบรวมข้อมูลพื้นฐานหรือการนับจุด แยกเป็น 3 ระดับ ดังนี้

1) ระดับสถิติจังหวัด เจ้าหน้าที่โครงการ เป็นผู้อบรมชี้แจงเกี่ยวกับแผนงาน แนวทางการบริหารโครงการและวิธีการปฏิบัติงาน

2) ระดับเจ้าหน้าที่ผู้อบรม เจ้าหน้าที่โครงการเป็นผู้อบรมชี้แจงเกี่ยวกับรายละเอียดของการปฏิบัติงานในขั้นตอนต่าง ๆ เช่น วิธีการเก็บรวบรวมข้อมูล การประมวลผลข้อมูล และการนำเสนอผลข้อมูล ให้กับเจ้าหน้าที่ผู้อบรม ซึ่งเป็นข้าราชการในส่วนกลางและส่วนภูมิภาค เพื่อทำหน้าที่อบรมเจ้าหน้าที่วิชาการและเจ้าหน้าที่ผู้ปฏิบัติงานเก็บรวบรวมข้อมูล

3) ระดับเจ้าหน้าที่วิชาการและเจ้าหน้าที่ผู้ปฏิบัติงานเก็บรวบรวมข้อมูล เจ้าหน้าที่ผู้อบรมจะเป็นผู้อบรมชี้แจงเกี่ยวกับ

รายละเอียดของการปฏิบัติงานในขั้นตอนต่างๆ ให้กับเจ้าหน้าที่วิชาการ และเจ้าหน้าที่ผู้ปฏิบัติงานเก็บรวบรวมข้อมูล ซึ่งเป็นข้าราชการ พนักงานราชการ หรือลูกจ้างชั่วคราว ทั้งส่วนกลางและส่วนภูมิภาค

2.6 การประมวลผลข้อมูล

การประมวลผลข้อมูลทุกขั้นตอน และการจัดทำรายงานผลระดับจังหวัด ดำเนินการที่สำนักงานสถิติจังหวัด โดยสำนักงานสถิติแห่งชาติในส่วนกลางให้การสนับสนุนทางด้านวิชาการ เช่น การจัดทำโปรแกรมสำหรับการบันทึกข้อมูลและการประมวลผลข้อมูล และการจัดทำต้นแบบตารางเสนอผลและรายงานผล เป็นต้น สำหรับข้อมูลพื้นฐานระดับภาคและทั่วราชอาณาจักร จะทำการประมวลผลข้อมูลและจัดทำรายงานที่สำนักงานสถิติแห่งชาติในส่วนกลาง

2.7 การนำเสนอผลข้อมูล

การจัดทำรายงานผลสำมะโนอุตสาหกรรม พ.ศ. 2560 ขั้นการเก็บรวบรวมข้อมูลพื้นฐานหรือการนับจุด จะจัดทำรายงานผล ดังนี้

1) รายงานผลเบื้องต้น ระดับภาค และทั่วราชอาณาจักร จำนวน 6 ฉบับ ประกอบด้วย รายงานผลเบื้องต้นของปริมาณกลาง ภาคกลาง ภาคเหนือ ภาคตะวันออกเฉียงเหนือ ภาคใต้ และทั่วราชอาณาจักร

2) รายงานผลระดับจังหวัด รวม 77 ฉบับ

3) รายงานผลระดับภาค และทั่วราชอาณาจักร จำนวน 6 ฉบับ ประกอบด้วย รายงานผลของปริมาณกลาง ภาคกลาง ภาคเหนือ ภาคตะวันออกเฉียงเหนือ ภาคใต้ และทั่วราชอาณาจักร

บทที่ 3 ผลการสำมะโน

การนำเสนอผลสำมะโนในรายงานฉบับนี้เป็นผลจากขั้นการเก็บรวบรวมข้อมูลพื้นฐานหรือการนับจุด สถานประกอบการในปี 2559 ซึ่งจัดจำแนกประเภทสถานประกอบการตามการจัดประเภทมาตรฐานอุตสาหกรรมประเทศไทย ปี 2552 (Thailand Standard Industrial Classification : TSIC 2009) ได้แก่ ธุรกิจทางการค้า ธุรกิจทางการบริการ การผลิต การก่อสร้าง การขนส่งทางบกและสถานที่เก็บสินค้า กิจกรรมด้านข้อมูลข่าวสารและการสื่อสาร และกิจกรรมด้านโรงพยาบาลเอกชนที่ตั้งอยู่ใน**จังหวัดแม่ฮ่องสอน** โดยดำเนินการเก็บรวบรวมข้อมูลสถานประกอบการในพื้นที่เขตเทศบาล ระหว่างเดือนพฤษภาคม – สิงหาคม 2559 และพื้นที่นอกเขตเทศบาลระหว่างเดือนตุลาคม – ธันวาคม 2559

ผลการเก็บรวบรวมข้อมูลพื้นฐานของสถานประกอบการในจังหวัดแม่ฮ่องสอนพบว่า มีสถานประกอบการจำนวนทั้งสิ้น 6,532 แห่ง ในจำนวนนี้แยกเป็นสถานประกอบการที่เก็บรวบรวม

รายการข้อมูลพื้นฐานในแบบสอบถามได้ครบถ้วนจำนวน 6,532 แห่ง สำหรับข้อมูลที่น่าเสนอผลในรายงานฉบับนี้จะเป็นข้อมูลของสถานประกอบการที่เก็บรวบรวมข้อมูลพื้นฐานได้ครบถ้วน จำนวน 6,532 แห่ง เท่านั้น สรุปได้ดังนี้

3.1 จำนวนสถานประกอบการ

สถานประกอบการจังหวัดแม่ฮ่องสอนมีจำนวนทั้งสิ้น 6,532 แห่ง โดยส่วนใหญ่เป็นสถานประกอบการที่อยู่ในอำเภอเมืองแม่ฮ่องสอน จำนวน 1,886 แห่ง คิดเป็นร้อยละ 28.9 รองลงมาได้แก่ อำเภอแม่สะเรียง จำนวน 1,385 แห่ง คิดเป็นร้อยละ 21.2 อำเภอปาย จำนวน 1,165 แห่ง คิดเป็นร้อยละ 17.8 อำเภอแม่ลาน้อย จำนวน 686 แห่ง คิดเป็นร้อยละ 10.5 อำเภอขุนยวม จำนวน 639 แห่ง คิดเป็นร้อยละ 9.8 อำเภอสบเมย จำนวน 430 แห่ง คิดเป็นร้อยละ 6.6 และอำเภอปางมะผ้า จำนวน 341 แห่ง คิดเป็นร้อยละ 5.2

ตาราง 3.1 จำนวนและร้อยละของสถานประกอบการ จำแนกตามอำเภอ

อำเภอ	จำนวน	ร้อยละ
รวม	6,532	100.0
อำเภอ เมืองแม่ฮ่องสอน	1,886	28.9
อำเภอ ขุนยวม	639	9.8
อำเภอ ปาย	1,165	17.8
อำเภอ แม่สะเรียง	1,385	21.2
อำเภอ แม่ลาน้อย	686	10.5
อำเภอ สบเมย	430	6.6
อำเภอ ปางมะผ้า	341	5.2

3.2 กิจกรรมทางเศรษฐกิจ

เมื่อพิจารณาจำนวนสถานประกอบการจำแนกตามกิจกรรมทางเศรษฐกิจ พบว่าสถานประกอบการในจังหวัดแม่ฮ่องสอน ส่วนใหญ่ ประกอบธุรกิจการขายปลีก จำนวน 3,176 แห่ง คิดเป็นร้อยละ 48.6 รองลงมาประกอบธุรกิจการผลิต จำนวน 837 แห่ง คิดเป็นร้อยละ 12.8 บริการอาหารและเครื่องดื่ม จำนวน 817 แห่ง คิดเป็นร้อยละ 12.5 กิจกรรมบริการอื่นๆ จำนวน 388 แห่ง

คิดเป็นร้อยละ 5.9 การขายส่งและขายปลีก การซ่อมแซมยานยนต์ และจักรยานยนต์ จำนวน 350 แห่ง คิดเป็นร้อยละ 5.4 ที่พักแรม จำนวน 344 แห่ง คิดเป็นร้อยละ 5.3 สำหรับสถานประกอบการที่ประกอบธุรกิจอื่นๆ นอกเหนือจากที่กล่าวข้างต้นแต่ละหมวดมีสัดส่วนต่ำกว่าร้อยละ 5.0

ตาราง 3.2 จำนวนและร้อยละของสถานประกอบการ จำแนกตามกิจกรรมทางเศรษฐกิจ

กิจกรรมทางเศรษฐกิจ	จำนวน	ร้อยละ
รวม	6,532	100.0
การผลิต	837	12.8
การจัดการและการบำบัดน้ำเสีย ของเสียและสิ่งปฏิกูล	1	-
การก่อสร้าง	43	0.7
การขายส่งและการขายปลีก การซ่อมแซมยานยนต์ และจักรยานยนต์	350	5.4
การขายส่ง	58	0.9
การขายปลีก	3,176	48.6
การขนส่งทางบก สถานที่เก็บสินค้า	58	0.9
ที่พักแรม	344	5.3
บริการอาหารและเครื่องดื่ม	817	12.5
ข้อมูลข่าวสารและการสื่อสาร	27	0.4
กิจกรรมอสังหาริมทรัพย์	265	4.0
กิจกรรมทางวิชาชีพ วิทยาศาสตร์และเทคโนโลยี	25	0.4
กิจกรรมการบริหาร และการบริการสนับสนุน	105	1.6
ศิลปะ ความบันเทิงและนันทนาการ	38	0.6
กิจกรรมบริการอื่น ๆ	388	5.9

หมายเหตุ : - ไม่มีข้อมูล หรือข้อมูลมีค่าเป็น 0 หรือมีข้อมูลจำนวนเล็กน้อย

3.3 ขนาดของสถานประกอบการ

เมื่อพิจารณาตามขนาดสถานประกอบการ พบว่า ส่วนใหญ่เป็นสถานประกอบการที่มีคนทำงาน 1-15 คน จำนวน 6,486 แห่ง คิดเป็นร้อยละ 99.3 สถานประกอบการที่มีคนทำงานมากกว่า 15 คน มีอยู่เพียงร้อยละ 0.7 หรือมีจำนวน 46 แห่งในจำนวนนี้สถานประกอบการที่มีคนทำงาน 16-25 คน มีจำนวน 33 แห่ง 26-30 คนและ 31-50 คน มีจำนวนเท่ากัน 6 แห่ง และ 51-200 คน มีจำนวน 1 แห่ง

3.4 รูปแบบการจัดตั้งตามกฎหมาย

สถานประกอบการส่วนใหญ่ ร้อยละ 95.0 มีการจัดตั้งในรูปแบบที่เป็นส่วนบุคคล ส่วนสถาน-

ประกอบการที่เป็นห้างหุ้นส่วน จำกัด ห้างหุ้นส่วนสามัญนิติบุคคลและบริษัทจำกัด บริษัทจำกัด (มหาชน) มีสัดส่วนร้อยละ 2.0 และ 1.6ตามลำดับ สำหรับสถานประกอบการที่มีรูปแบบ การจัดตั้งเป็นส่วนราชการ รัฐวิสาหกิจ สหกรณ์ และอื่นๆมีเพียงร้อยละ 1.4

3.5 รูปแบบการจัดตั้งทางเศรษฐกิจ

สถานประกอบการธุรกิจในจังหวัดแม่ฮ่องสอน ส่วนใหญ่หรือร้อยละ 98.7 เป็นสำนักงานแห่งเดียว ไม่มีสำนักงานใหญ่หรือสาขาอยู่ที่ใด ส่วนที่เหลือร้อยละ 1.2 เป็นสำนักงานสาขา และอีกร้อยละ 0.1 เป็นสำนักงานใหญ่

ตาราง 3.3 จำนวนและร้อยละของสถานประกอบการ จำแนกตามลักษณะของสถานประกอบการ

ลักษณะของสถานประกอบการ	จำนวน	ร้อยละ
รวม	6,532	100.0
ขนาดของสถานประกอบการ (จำนวนคนทำงาน)		
1 - 15 คน	6,486	99.3
16 - 25 คน	33	0.5
26 - 30 คน	6	0.1
31 - 50 คน	6	0.1
51 - 200 คน	1	-
รูปแบบการจัดตั้งตามกฎหมาย		
ส่วนบุคคล	6,205	95.0
ห้างหุ้นส่วนจำกัด ห้างหุ้นส่วนสามัญนิติบุคคล	134	2.0
บริษัทจำกัด บริษัทจำกัด (มหาชน)	102	1.6
ส่วนราชการ รัฐวิสาหกิจ สหกรณ์ และอื่นๆ	91	1.4
รูปแบบการจัดตั้งทางเศรษฐกิจ		
สำนักงานแห่งเดียว	6,448	98.7
สำนักงานใหญ่	8	0.1
สำนักงานสาขา	76	1.2

เมื่อพิจารณากิจกรรมทางเศรษฐกิจ จำแนกตาม ประเภทการด้านการผลิต การขายปลีก ที่พักแรม ขนาดของสถานประกอบการ พบว่า สถาน- และกิจกรรมบริการอื่นๆ เพียง 13 แห่งเท่านั้นที่มี ประกอบการในจังหวัดแม่ฮ่องสอนส่วนใหญ่ คนทำงานมากกว่า 25 คน มีขนาดเล็ก (คนทำงาน 1 – 15 คน) โดยมีเพียงสถาน-

ตาราง 3.4 จำนวนและร้อยละของสถานประกอบการ จำแนกตามกิจกรรมทางเศรษฐกิจและขนาดของสถานประกอบการ (จำนวนคนทำงาน)

กิจกรรมทางเศรษฐกิจ	รวม	ขนาดของสถานประกอบการ (จำนวนคนทำงาน)				
		1-15 คน	16-25 คน	26-30 คน	31-50 คน	51-200 คน
รวม	6,532	6,486	33	6	6	1
	(100.0)	(99.3)	(0.5)	(0.1)	(0.1)	(-)
การผลิต	837	824	8	4	1	-
	(100.0)	(98.4)	(1.0)	(0.5)	(0.1)	-
การจัดการและการบำบัดน้ำเสีย ของเสีย และสิ่งปฏิกูล	1	1	-	-	-	-
	(100.0)	(100.0)	-	-	-	-
การก่อสร้าง	43	39	4	-	-	-
	(100.0)	(91.7)	(8.3)	-	-	-
การขายส่งและการขายปลีก การซ่อมแซมยานยนต์ และจักรยานยนต์	350	348	2	-	-	-
	(100.0)	(99.4)	(0.6)	-	-	-
การขายส่ง	58	57	1	-	-	-
	(100.0)	(98.3)	(1.7)	-	-	-
การขายปลีก	3,176	3,161	14	-	1	-
	(100.0)	(99.5)	(0.5)	-	(-)	-
การขนส่งทางบก สถานที่เก็บสินค้า	58	58	-	-	-	-
	(100.0)	(100.0)	-	-	-	-
ที่พักแรม	344	335	3	1	4	1
	(100.0)	(97.4)	(0.9)	(0.3)	(1.1)	(0.3)
บริการอาหารและเครื่องดื่ม	817	817	-	-	-	-
	(100.0)	(100.0)	-	-	-	-
ข้อมูลข่าวสารและการสื่อสาร	27	27	-	-	-	-
	(100.0)	(100.0)	-	-	-	-
กิจกรรมอสังหาริมทรัพย์	265	265	-	-	-	-
	(100.0)	(100.0)	-	-	-	-
กิจกรรมทางวิชาชีพ วิทยาศาสตร์และเทคโนโลยี	25	25	-	-	-	-
	(100.0)	(100.0)	-	-	-	-
กิจกรรมการบริหาร และการบริการสนับสนุน	105	105	-	-	-	-
	(100.0)	(100.0)	-	-	-	-
ศิลปะ ความบันเทิงและนันทนาการ	38	38	-	-	-	-
	(100.0)	(100.0)	-	-	-	-
กิจกรรมบริการอื่น ๆ	388	386	1	1	-	-
	(100.0)	(99.4)	(0.3)	(0.3)	-	-

หมายเหตุ : (1) ตัวเลขในวงเล็บ คือ อัตราร้อยละ

(2) - ไม่มีข้อมูล หรือข้อมูลมีค่าเป็น 0 หรือมีข้อมูลจำนวนเล็กน้อย

3.6 คนทำงานและลูกจ้าง

3.6.1 จำนวนคนทำงาน

สถานประกอบการที่ตั้งในจังหวัดแม่ฮ่องสอนมีจำนวนคนทำงานทั้งสิ้น 14,511 คน ส่วนใหญ่เป็นคนที่ปฏิบัติงานอยู่ในสถานประกอบการที่มีคนทำงาน 1 – 15 คน จำนวน 13,429 คน หรือร้อยละ 92.5

เมื่อพิจารณากิจกรรมทางเศรษฐกิจพบว่า ส่วนใหญ่เป็นคนที่ปฏิบัติงานอยู่ในสถานประกอบการด้านการขายปลีก จำนวน 6,015 คน หรือร้อยละ 41.5 รองลงมาปฏิบัติงานในด้านการผลิต การบริการอาหารและเครื่องดื่ม ที่พักร้อมมีสัดส่วนของคนทำงานร้อยละ 13.9 13.6 และ 10.4 ตามลำดับ สำหรับกิจกรรมทางเศรษฐกิจอื่นๆ นอกจากที่กล่าวข้างต้นมีสัดส่วนของคนทำงานไม่เกินร้อยละ 8.0 (ตาราง 3.5)

3.6.2 จำนวนลูกจ้าง

ด้านการจ้างงาน พบว่า มีจำนวนลูกจ้างปฏิบัติงานอยู่ในสถานประกอบการทั้งสิ้น 4,688 คน ส่วนใหญ่เป็นลูกจ้างที่ปฏิบัติงานอยู่ในสถานประกอบการที่มีคนทำงาน 1 – 15 คน จำนวน 3,949 คน หรือร้อยละ 84.2

สำหรับการจ้างงานในแต่ละกิจกรรมทางเศรษฐกิจ พบว่า มีลูกจ้างปฏิบัติงานอยู่ในสถานประกอบการด้านการขายปลีกร้อยละ 27.6 รองลงมาเป็นลูกจ้างที่ปฏิบัติงานอยู่ในธุรกิจที่พักแรม บริการอาหารและเครื่องดื่ม การผลิตและการขนส่งและการขายปลีก การซ่อมแซมยานยนต์และจักรยายนต์ ร้อยละ 20.5 15.3 9.6 และ 9.3 ตามลำดับ สำหรับกิจกรรมทางเศรษฐกิจอื่นๆ นอกจากที่กล่าวข้างต้นมีสัดส่วนของลูกจ้างต่ำกว่าร้อยละ 5.0 (ตาราง 3.5)

ตาราง 3.5 จำนวนและร้อยละของคนทำงานและลูกจ้าง จำแนกตามขนาดของสถานประกอบการและกิจกรรมทางเศรษฐกิจ

ขนาดของสถานประกอบการ/กิจกรรมทางเศรษฐกิจ	จำนวน		คนทำงาน		ลูกจ้าง	
	จำนวน	ร้อยละ	จำนวน	ร้อยละ	จำนวน	ร้อยละ
รวม	6,532		14,511	100.0	4,688	100.0
ขนาดของสถานประกอบการ (จำนวนคนทำงาน)						
1 - 15 คน	6,486		13,429	92.5	3,949	84.2
16 - 25 คน	33		639	4.4	466	9.9
26 - 30 คน	6		170	1.2	50	1.1
31 - 50 คน	6		220	1.5	171	3.7
51 - 200 คน	1		53	0.4	52	1.1
กิจกรรมทางเศรษฐกิจ						
การผลิต	837		2,021	13.9	450	9.6
การจัดการและการบำบัดน้ำเสีย ของเสียและสิ่งปฏิกูล	1		9	0.1	6	0.1
การก่อสร้าง	43		303	2.1	230	4.9
การขายส่งและการขายปลีก การซ่อมแซมยานยนต์และจักรยายนต์	350		880	6.1	436	9.3
การขายส่ง	58		258	1.8	179	3.8
การขายปลีก	3,176		6,015	41.5	1,293	27.6
การขนส่งทางบก สถานที่เก็บสินค้า	58		78	0.5	18	0.4
ที่พักแรม	344		1,508	10.4	958	20.5

ตาราง 3.5 จำนวนและร้อยละของคนที่ทำงานและลูกจ้าง จำแนกตามขนาดของสถานประกอบการและ
กิจกรรมทางเศรษฐกิจ(ต่อ)

ขนาดของสถานประกอบการ/กิจกรรมทางเศรษฐกิจ	จำนวน สถาน ประกอบการ	คนทำงาน		ลูกจ้าง	
		จำนวน	ร้อยละ	จำนวน	ร้อยละ
กิจกรรมทางเศรษฐกิจ					
บริการอาหารและเครื่องดื่ม	817	1,981	13.6	719	15.3
ข้อมูลข่าวสารและการสื่อสาร	27	61	0.4	34	0.7
กิจกรรมอสังหาริมทรัพย์	265	382	2.6	20	0.4
กิจกรรมทางวิชาชีพ วิทยาศาสตร์และเทคโนโลยี	25	70	0.5	29	0.6
กิจกรรมการบริหาร และการบริการสนับสนุน	105	251	1.7	115	2.5
ศิลปะ ความบันเทิงและนันทนาการ	38	83	0.6	33	0.7
กิจกรรมบริการอื่น ๆ	388	611	4.2	168	3.6

3.7 การเปรียบเทียบข้อมูลพื้นฐานของสถาน- ประกอบการในระยะเวลา 5 ปี ที่ผ่านมา

3.7.1 จำนวนสถานประกอบการ

เมื่อเปรียบเทียบข้อมูลพื้นฐานจากการ
ทำสำมะโนอุตสาหกรรม พ.ศ. 2560 และสำมะโน
ธุรกิจและอุตสาหกรรม พ.ศ. 2555 ซึ่งเป็นข้อมูล
พื้นฐานปี 2559 เทียบกับปี 2554 พบว่า มีจำนวน
สถานประกอบการลดลง ร้อยละ 1.7 โดยสถาน-
ประกอบการที่มีคนทำงาน 51-200 คน มี
อัตราการลดลงมากที่สุด ร้อยละ 93.3 ส่วนสถาน-
ประกอบการที่มีคนทำงาน 1-15 คน มีอัตรา
ลดลงต่ำสุด ร้อยละ 1.0 (ตาราง 3.6)

หากพิจารณาตามกิจกรรมทางเศรษฐกิจ
พบว่า สถานประกอบการที่ดำเนินกิจกรรม

เกี่ยวกับข้อมูลข่าวสาร มีอัตราการเปลี่ยนแปลง
ของสถานประกอบการที่เพิ่มขึ้นกว่า 5 เท่า
รองลงมาเป็นสถานประกอบการด้านการก่อสร้าง
เพิ่มขึ้น ร้อยละ 53.6 ส่วนสถานประกอบการ
ที่ดำเนินกิจกรรมการผลิตและการขนส่งทางบก
สถาน ที่ เก็บ สิ้น ค่ำ มี อัตรา การ ลด ลง
ของจำนวนสถานประกอบการมากที่สุด
ร้อยละ 32.4 และ 28.4 ตามลำดับ (ตาราง 3.6)

ตาราง 3.6 เปรียบเทียบจำนวนสถานประกอบการ ปี 2554 และ ปี 2559 จำแนกตามขนาดของสถาน-
ประกอบการและกิจกรรมทางเศรษฐกิจ

ขนาดของสถานประกอบการ/กิจกรรมทางเศรษฐกิจ	ปี 2554 ^{1/}	ปี 2559	ร้อยละการเปลี่ยนแปลง
รวม	6,642	6,532	-1.7
ขนาดของสถานประกอบการ (จำนวนคนทำงาน)			
1 - 15 คน	6,550	6,486	-1.0
16 - 25 คน	40	33	-17.5
26 - 30 คน	13	6	-53.8
31 - 50 คน	18	6	-66.7
51 - 200 คน	15	1	-93.3

ตาราง 3.6 เปรียบเทียบจำนวนสถานประกอบการ ปี 2554 และ ปี 2559 จำแนกตามขนาดของสถาน-
ประกอบการและกิจกรรมทางเศรษฐกิจ (ต่อ)

ขนาดของสถานประกอบการ/กิจกรรมทางเศรษฐกิจ	ปี 2554 ^{1/}	ปี 2559	ร้อยละการเปลี่ยนแปลง
รวม	6,642	6,532	-1.7
กิจกรรมทางเศรษฐกิจ			
การผลิต	1,238	837	-32.4
การจัดการและการบำบัดน้ำเสีย ของเสียและสิ่งปฏิกูล	-	1	-
การก่อสร้าง	28	43	53.6
การขายส่งและการขายปลีก การซ่อมแซมยานยนต์ และจักรยานยนต์	339	350	3.2
การขายส่ง	69	58	-15.9
การขายปลีก	3,007	3,176	5.6
การขนส่งทางบก สถานีเก็บสินค้า	81	58	-28.4
ที่พักแรม บริการอาหารและเครื่องดื่ม	1,042	1,161	11.4
ข้อมูลข่าวสารและการสื่อสาร	4	27	575.0
กิจกรรมอสังหาริมทรัพย์	265	265	-
กิจกรรมทางวิชาชีพ วิทยาศาสตร์และเทคโนโลยี	31	25	-19.4
กิจกรรมการบริหาร และการบริการสนับสนุน	122	105	-13.9
ศิลปะ ความบันเทิงและนันทนาการ	45	38	-15.6
กิจกรรมบริการอื่น ๆ	371	388	4.6

หมายเหตุ : - ไม่มีข้อมูล หรือข้อมูลมีค่าเป็น 0 หรือมีข้อมูลจำนวนเล็กน้อย

^{1/} สำนะโนธุรกิจและอุตสาหกรรม พ.ศ. 2555 ข้อมูลพื้นฐาน จังหวัดแม่ฮ่องสอน

3.7.2 การจ้างงาน

ด้านการเปลี่ยนแปลงของจำนวนคนทำงานในสถานประกอบการในระยะ 5 ปี ที่ผ่านมา เมื่อเปรียบเทียบข้อมูลพื้นฐานจากการทำสำมะโนอุตสาหกรรม พ.ศ. 2560 และสำมะโนธุรกิจและอุตสาหกรรม พ.ศ. 2555 ซึ่งเป็นข้อมูลพื้นฐานปี 2559 เทียบกับ ปี 2554 พบว่า มีจำนวนคนทำงานลดลง ร้อยละ 3.6 โดยในสถานประกอบการที่มีคนทำงาน 51-200 คน มีอัตราการลดลงมากที่สุด ร้อยละ 95.5 อย่างไรก็ตามสถานประกอบการที่มีคนทำงาน 1-15 คน มีคนทำงานเพิ่มขึ้นถึงร้อยละ 12.2 (ตาราง 3.7)

หากพิจารณาตามกิจกรรมทางเศรษฐกิจ พบว่าสถานประกอบการที่ดำเนินกิจกรรมทางเศรษฐกิจเกี่ยวกับการจัดการและการบำบัดน้ำเสีย ของเสีย และสิ่งปฏิกูล และกิจกรรมด้านข้อมูลข่าวสาร และการสื่อสาร มีจำนวนคนทำงานเพิ่มขึ้นอย่างก้าวกระโดด ส่วนกิจกรรมทางด้านศิลปะ ความบันเทิงและนันทนาการ และการผลิต กลับมีจำนวนคนทำงานลดลงถึงร้อยละ 59.3 และ 41.8 ตามลำดับ (ตาราง 3.7)

ตาราง 3.7 เปรียบเทียบจำนวนคนทำงาน ปี 2554 และ ปี 2559 จำแนกตามขนาดของสถานประกอบการ และกิจกรรมทางเศรษฐกิจ

ขนาดของสถานประกอบการ/กิจกรรมทางเศรษฐกิจ	ปี 2554 ^{1/}	ปี 2559	ร้อยละการเปลี่ยนแปลง
รวม	15,060	14,511	-3.6
ขนาดของสถานประกอบการ (จำนวนคนทำงาน)			
1 - 15 คน	11,973	13,429	12.2
16 - 25 คน	797	639	-19.8
26 - 30 คน	383	170	-55.6
31 - 50 คน	724	220	-69.6
51 - 200 คน	1,183	53	-95.5
กิจกรรมทางเศรษฐกิจ			
การผลิต	3,471	2,021	-41.8
การจัดการและการบำบัดน้ำเสีย ของเสียและสิ่งปฏิกูล	-	9	-
การก่อสร้าง	352	303	-13.9
การขายส่งและการขายปลีก การซ่อมแซมยานยนต์ และจักรยานยนต์	796	880	10.6
การขายส่ง	201	258	28.4
การขายปลีก	5,590	6,015	7.6
การขนส่งทางบก สถานที่เก็บสินค้า	90	78	-13.3
ที่พักแรม บริการอาหารและเครื่องดื่ม	3,043	3,489	14.7
ข้อมูลข่าวสารและการสื่อสาร	8	61	662.5
กิจกรรมอสังหาริมทรัพย์	352	382	8.5
กิจกรรมทางวิชาชีพ วิทยาศาสตร์และเทคโนโลยี	68	70	2.9
กิจกรรมการบริหาร และการบริการสนับสนุน	327	251	-23.2
ศิลปะ ความบันเทิงและนันทนาการ	204	83	-59.3
กิจกรรมบริการอื่น ๆ	558	611	9.5

หมายเหตุ : - ไม่มีข้อมูล หรือข้อมูลมีค่าเป็น 0 หรือมีข้อมูลจำนวนเล็กน้อย

^{1/} สำมะโนธุรกิจและอุตสาหกรรม พ.ศ. 2555 ข้อมูลพื้นฐาน จังหวัดแม่ฮ่องสอน

ภาคผนวก

ตารางสถิติ

APPENDIX

STATISTICAL TABLES

สารบัญตารางสถิติ

		หน้า
ตาราง 1	จำนวนสถานประกอบการ จำแนกตามกิจกรรมทางเศรษฐกิจ อำเภอและตำบล	25
TABLE 1	NUMBER OF ESTABLISHMENTS BY ECONOMIC ACTIVITY, AMPHOE AND TAMBON	
ตาราง 2	จำนวนสถานประกอบการ จำแนกตามรูปแบบการจัดตั้งตามกฎหมาย อำเภอและตำบล	28
TABLE 2	NUMBER OF ESTABLISHMENTS BY FORM OF LEGAL ORGANIZATION, AMPHOE AND TAMBON	
ตาราง 3	จำนวนสถานประกอบการ จำแนกตามรูปแบบการจัดตั้งทางเศรษฐกิจ อำเภอและตำบล	31
TABLE 3	NUMBER OF ESTABLISHMENTS BY FORM OF ECONOMIC ORGANIZATION, AMPHOE AND TAMBON	
ตาราง 4	จำนวนสถานประกอบการ จำแนกตามสัดส่วนของการร่วมลงทุนหรือถือหุ้นของต่างประเทศ อำเภอและตำบล	35
TABLE 4	NUMBER OF ESTABLISHMENTS BY PROPORTION OF FOREIGN INVESTMENT OR SHARE HOLDING, AMPHOE AND TAMBON	
ตาราง 5	จำนวนสถานประกอบการ จำแนกตามขนาดของสถานประกอบการ (จำนวนคนทำงาน) อำเภอและตำบล	42
TABLE 5	NUMBER OF ESTABLISHMENTS BY SIZE OF ESTABLISHMENT (NUMBER OF PERSONS ENGAGED), AMPHOE AND TAMBON	
ตาราง 6	จำนวนคนทำงานในสถานประกอบการ จำแนกตามขนาดของสถานประกอบการ (จำนวนคนทำงาน) อำเภอและตำบล	45
TABLE 6	NUMBER OF PERSONS ENGAGED IN ESTABLISHMENTS BY SIZE OF ESTABLISHMENT (NUMBER OF PERSONS ENGAGED), AMPHOE AND TAMBON	
ตาราง 7	จำนวนสถานประกอบการ จำแนกตามขนาดของสถานประกอบการ (จำนวนลูกจ้าง) อำเภอและตำบล	48
TABLE 7	NUMBER OF ESTABLISHMENTS BY SIZE OF ESTABLISHMENT (NUMBER OF EMPLOYEES), AMPHOE AND TAMBON	
ตาราง 8	จำนวนลูกจ้างในสถานประกอบการ จำแนกตามขนาดของสถานประกอบการ (จำนวนคนทำงาน) อำเภอและตำบล	51
TABLE 8	NUMBER OF EMPLOYEES IN ESTABLISHMENTS BY SIZE OF ESTABLISHMENT (NUMBER OF PERSONS ENGAGED), AMPHOE AND TAMBON	
ตาราง 9	จำนวนของสถานประกอบการ จำแนกตามระยะเวลาการดำเนินกิจการ อำเภอและตำบล	54
TABLE 9	NUMBER OF ESTABLISHMENTS BY PERIOD OF OPERATION, AMPHOE AND TAMBON	
ตาราง 10	จำนวนสถานประกอบการที่พักแรม จำแนกลักษณะการให้บริการที่พักแรม จำนวนห้องพัก อำเภอและตำบล	58
TABLE 10	NUMBER OF ACCOMMODATION ESTABLISHMENTS BY TYPE OF SERVICE ACCOMMODATION, AMPHOE AND TAMBON	
ตาราง 11	จำนวนสถานประกอบการ จำแนกตามการมีการใช้เทคโนโลยีสารสนเทศและการสื่อสาร อำเภอและตำบล	63
TABLE 11	NUMBER OF ACCOMMODATION ESTABLISHMENTS BY TYPE OF SERVICE ACCOMMODATION, AMPHOE AND TAMBON	

สารบัญตารางสถิติ (ต่อ)

		หน้า
ตาราง 12	จำนวนสถานประกอบการ จำแนกตามรูปแบบการจัดตั้งตามกฎหมาย และกิจกรรมทางเศรษฐกิจ	68
TABLE 12	NUMBER OF ESTABLISHMENTS BY FORM OF LEGAL ORGANIZATION AND ECONOMIC ACTIVITY	
ตาราง 13	จำนวนสถานประกอบการ จำแนกตามรูปแบบการจัดตั้งทางเศรษฐกิจ และกิจกรรมทางเศรษฐกิจ	72
TABLE 13	NUMBER OF ESTABLISHMENTS BY FORM OF ECONOMIC ORGANIZATION AND ECONOMIC ACTIVITY	
ตาราง 14	จำนวนสถานประกอบการ จำแนกตามสัดส่วนของการร่วมลงทุนหรือถือหุ้น ของต่างประเทศ และกิจกรรมทางเศรษฐกิจ	75
TABLE 14	NUMBER OF ESTABLISHMENTS BY PROPORTION OF FOREIGN INVESTMENT OR SHARE HOLDING AND ECONOMIC ACTIVITY	
ตาราง 15	จำนวนสถานประกอบการ จำแนกตามขนาดของสถานประกอบการ (จำนวนคนทำงาน) และ กิจกรรมทางเศรษฐกิจ	78
TABLE 15	NUMBER OF ESTABLISHMENTS BY SIZE OF ESTABLISHMENT (NUMBER OF PERSONS ENGAGED) AND ECONOMIC ACTIVITY	
ตาราง 16	จำนวนคนทำงานในสถานประกอบการ จำแนกตามขนาดของสถานประกอบการ (จำนวนคนทำงาน) และกิจกรรมทางเศรษฐกิจ	81
TABLE 16	NUMBER OF PERSONS ENGAGED IN ESTABLISHMENTS BY SIZE OF ESTABLISHMENT (NUMBER OF PERSONS ENGAGED) AND ECONOMIC ACTIVITY	
ตาราง 17	จำนวนสถานประกอบการ จำแนกตามขนาดของสถานประกอบการ (จำนวนลูกจ้าง) และกิจกรรมทางเศรษฐกิจ	84
TABLE 17	NUMBER OF ESTABLISHMENTS BY SIZE OF ESTABLISHMENT (NUMBER OF EMPLOYEES) AND ECONOMIC ACTIVITY	
ตาราง 18	จำนวนลูกจ้างในสถานประกอบการ จำแนกตามขนาดของสถานประกอบการ (จำนวนคนทำงาน) และกิจกรรมทางเศรษฐกิจ	87
TABLE 18	NUMBER OF EMPLOYEES IN ESTABLISHMENTS BY SIZE OF ESTABLISHMENT (NUMBER OF PERSONS ENGAGED) AND ECONOMIC ACTIVITY	
ตาราง 19	จำนวนของสถานประกอบการ จำแนกตามระยะเวลาการดำเนินกิจการ และกิจกรรมทางเศรษฐกิจ	91
TABLE 19	NUMBER OF ESTABLISHMENTS BY PERIOD OF OPERATION AND ECONOMIC ACTIVITY	
ตาราง 20	จำนวนสถานประกอบการที่พักแรม จำแนกลักษณะการให้บริการที่พักแรม จำนวนห้องพัก และ กิจกรรมทางเศรษฐกิจ	95
TABLE 20	NUMBER OF ACCOMMODATION ESTABLISHMENTS BY TYPE OF SERVICE ACCOMMODATION AND ECONOMIC ACTIVITY	
ตาราง 21	จำนวนสถานประกอบการ จำแนกตามการมีการใช้เทคโนโลยีสารสนเทศและการสื่อสาร และ กิจกรรมทางเศรษฐกิจ	99
TABLE 21	NUMBER OF ESTABLISHMENTS BY THE USE OF INFORMATION AND COMMUNICATION TECHNOLOGY AND ECONOMIC ACTIVITY	

ตาราง 1 จำนวนสถานประกอบการ จำนวนตำบลกิจกรรมทางธุรกิจ อำเภอและตำบล
TABLE 1 NUMBER OF ESTABLISHMENTS BY ECONOMIC ACTIVITY, AMPHOE AND TAMBON

อำเภอและตำบล Amphoe/Tambon	กิจกรรมทางธุรกิจ Economic Activity													รวม Total		
	จำนวน สถานประกอบการ Number of establishments	การผลิต Manufacturing	การค้า และการบริการ น้ำดื่ม ขยะ และสิ่งปฏิกูล Sewerage, waste management and remediation activities	ก่อสร้าง Construction	การขาย ซ่อมแซมรถยนต์ และจักรยานยนต์ Sale and repair of motor vehicles and motorcycles	ค้าปลีก Wholesale trade	ค้าปลีก Retail trade	การขนส่ง และเก็บ Land transport and storage	ที่พัก Accommodation	บริการอาหาร และเครื่องดื่ม food and beverage service activities	ข้อมูล และการสื่อสาร Information and communication	กิจกรรม อสังหาริมทรัพย์ Real estate activities	กิจกรรม ทางวิทยาศาสตร์ และเทคนิค Professional, scientific and technical activities		กิจกรรม การบริการ และการบริการ สนับสนุน Administration and support service activities	ศิลปะ การแสดง และนันทนาการ Arts, entertainment and recreation
จังหวัดอุบลราชธานี	6,532	837	1	43	350	58	3,176	58	344	817	27	265	25	105	38	388
อำเภอเมืองอุบลราชธานี	1,886	246	-	15	111	26	774	24	80	262	11	130	11	33	16	147
ตำบลเขวาสินรินทร์	860	59	-	3	58	12	281	5	47	153	8	77	9	32	13	103
ตำบลพิบูลย์รัตน	79	5	-	-	4	-	64	-	-	4	-	1	-	-	-	1
ตำบลนาหว้า	161	25	-	2	11	-	84	2	8	18	1	2	-	-	-	8
ตำบลนาหว้า	486	89	-	8	31	14	176	7	24	49	2	49	2	1	3	31
ตำบลนาหว้า	109	12	-	-	3	-	66	2	1	22	-	1	-	-	-	2
ตำบลนาหว้า	104	20	-	-	2	-	56	8	-	16	-	-	-	-	-	2
ตำบลนาหว้า	87	36	-	2	2	-	47	-	-	-	-	-	-	-	-	-
ตำบลนาหว้า	639	123	-	6	38	2	307	3	19	80	6	13	2	5	6	29
ตำบลนาหว้า	385	47	-	4	32	2	168	1	12	64	6	11	2	4	5	27
ตำบลนาหว้า	56	10	-	-	1	-	40	1	-	3	-	-	-	1	-	-
ตำบลนาหว้า	116	53	-	-	2	-	43	-	6	9	-	-	-	1	-	2
ตำบลนาหว้า	23	1	-	-	-	-	22	-	-	-	-	-	-	-	-	-
ตำบลนาหว้า	23	5	-	1	1	-	16	-	-	-	-	-	-	-	-	-
ตำบลนาหว้า	36	7	-	1	2	-	18	1	1	4	-	2	-	-	-	-
ตำบลนาหว้า	1,165	95	-	3	33	11	419	2	201	199	3	47	5	40	9	98
ตำบลนาหว้า	681	29	-	1	15	7	183	1	123	156	3	29	5	40	5	84
ตำบลนาหว้า	72	5	-	2	2	2	34	-	12	4	-	12	-	-	-	1
ตำบลนาหว้า	123	14	-	1	3	1	65	1	13	16	-	4	-	-	-	5
ตำบลนาหว้า	77	6	-	-	3	-	24	-	30	8	-	-	-	-	4	2
ตำบลนาหว้า	114	14	-	1	6	1	54	-	23	10	-	2	-	-	-	3
ตำบลนาหว้า	60	11	-	-	2	-	40	-	-	5	-	-	-	-	-	2
ตำบลนาหว้า	38	16	-	-	2	-	19	-	-	-	-	-	-	-	-	1
ตำบลนาหว้า	1,385	164	-	9	92	18	709	16	27	170	3	54	5	20	6	92
ตำบลนาหว้า	331	30	-	1	26	4	150	2	13	59	-	10	2	5	2	27
ตำบลนาหว้า	555	39	-	6	48	11	240	3	13	73	2	34	3	12	4	47
ตำบลนาหว้า	76	9	-	-	4	1	45	-	1	8	-	5	-	1	-	2
ตำบลนาหว้า	98	10	-	-	3	-	76	-	-	6	-	3	-	-	-	-
ตำบลนาหว้า	249	65	-	2	10	2	114	11	-	24	1	2	-	2	-	16
ตำบลนาหว้า	37	3	-	-	-	-	34	-	-	-	-	-	-	-	-	-
ตำบลนาหว้า	59	8	-	-	1	-	50	-	-	-	-	-	-	-	-	-
ตำบลนาหว้า	686	99	1	7	40	1	446	10	7	45	3	8	2	2	1	14
ตำบลนาหว้า	243	28	1	5	21	-	132	-	4	28	2	6	2	2	1	11
ตำบลนาหว้า	86	8	-	-	3	-	66	4	-	2	1	2	-	-	-	-
ตำบลนาหว้า	69	8	-	-	6	1	46	2	-	4	-	-	-	-	-	2
ตำบลนาหว้า	82	26	-	1	4	-	46	1	3	1	-	-	-	-	-	-
ตำบลนาหว้า	42	7	-	-	-	-	35	-	-	-	-	-	-	-	-	-
ตำบลนาหว้า	39	5	-	1	1	-	30	1	-	1	-	-	-	-	-	-
ตำบลนาหว้า	56	8	-	-	2	-	40	2	-	3	-	-	-	-	-	1

ตาราง 1 จำนวนสถานประกอบการ จำนวนคนทำงานรวมทั้งสิ้น อำเภอแกลง (ต่อ)
TABLE 1 NUMBER OF ESTABLISHMENTS BY ECONOMIC ACTIVITY, AMPHOE AND TAMBOON (Cont'd)

ลักษณะกิจการ	กิจกรรมทางเศรษฐกิจ Economic Activity													รวม			
	จำนวน สถานประกอบการ Number of establishments	การผลิต Manufacturing	กิจการ บริการ น้ำดื่ม ขยะ และบำบัดน้ำ Sewerage, waste management and remediation activities	ก่อสร้าง Construction	การขาย ปลีก และซ่อม รถจักรยานยนต์ Sale and repair of motor vehicles and motorcycles	ค้าปลีก Wholesale trade	ค้าปลีก Retail trade	การขนส่ง และเก็บ Land transport and storage	ที่พัก Accommodation	บริการ อาหาร และเครื่องดื่ม Food and beverage service activities	ข้อมูล ข่าวสาร และ สื่อสาร Information and communication	อสังหาริมทรัพย์ Real estate activities	กิจกรรม ทาง วิทยาศาสตร์ และ เทคนิค Professional, scientific and technical activities		การบริหาร ราชการ และ บริการ สนับสนุน Administration and support service activities	ศิลปะ การแสดง และ นันทนาการ Arts, entertainment and recreation	บริการ อื่น ๆ Other service activities
ทั้งหมด	430	55	-	1	1	23	-	307	2	-	25	-	12	-	3	-	2
อำเภอแกลง	110	39	-	-	-	4	-	65	1	-	1	-	-	-	-	-	-
ตำบลห้วยทับ	64	8	-	1	-	9	-	38	1	-	6	-	-	-	-	-	1
ตำบลคลองขี้เหล็ก	49	2	-	-	-	2	-	31	-	-	7	-	7	-	-	-	-
ตำบลนาหว้า	80	4	-	-	-	4	-	67	-	-	5	-	-	-	-	-	1
ตำบลวังน้ำเย็น	34	1	-	-	-	1	-	29	-	-	3	-	-	-	-	-	-
ตำบลนาเกลือ	93	5	-	-	-	3	-	77	-	-	3	-	5	-	-	-	-
ตำบลนาเกลือ	341	55	-	2	-	13	-	214	1	10	36	1	1	2	-	-	6
ตำบลนาเกลือ	133	17	-	1	-	10	-	64	1	7	23	1	1	2	-	-	6
ตำบลนาเกลือ	54	8	-	-	-	-	-	42	-	1	3	-	-	-	-	-	-
ตำบลนาเกลือ	57	2	-	1	-	1	-	47	-	2	5	-	-	-	-	-	-
ตำบลนาเกลือ	97	28	-	1	-	2	-	61	-	-	5	-	-	-	-	-	-
อำเภอแกลง	2,868	264	1	21	176	32	1,061	21	161	493	22	159	22	97	30	308	2
อำเภอแกลง	860	59	-	3	58	12	281	5	47	153	8	77	9	32	13	103	103
อำเภอแกลง	860	59	-	3	58	12	281	5	47	153	8	77	9	32	13	103	103
อำเภอแกลง	315	41	-	4	21	2	129	1	6	56	6	11	2	4	5	27	27
อำเภอแกลง	315	41	-	4	21	2	129	1	6	56	6	11	2	4	5	27	27
อำเภอแกลง	513	19	-	6	6	3	138	-	79	117	3	19	4	40	5	79	79
อำเภอแกลง	513	19	-	6	6	3	138	-	79	117	3	19	4	40	5	79	79
อำเภอแกลง	998	126	-	8	73	15	426	15	25	143	3	46	5	19	6	88	88
อำเภอแกลง	214	22	-	-	15	2	72	1	12	46	2	10	2	5	2	25	25
อำเภอแกลง	535	39	-	6	48	11	240	3	13	73	2	34	3	12	4	47	47
อำเภอแกลง	249	65	-	2	10	2	114	11	-	24	1	2	2	-	2	16	16
อำเภอแกลง	182	19	1	5	18	-	87	-	4	24	2	6	2	2	1	11	11
อำเภอแกลง	182	19	1	5	18	-	87	-	4	24	2	6	2	2	1	11	11
อำเภอแกลง	3,664	573	-	22	174	26	2,115	37	183	324	5	106	3	8	8	80	80
อำเภอแกลง	1,026	187	-	12	53	14	493	19	33	109	3	53	2	1	3	44	44
อำเภอแกลง	79	5	-	-	4	-	64	-	-	4	-	1	-	-	-	1	1
อำเภอแกลง	161	25	-	2	11	-	84	2	8	18	1	2	-	-	-	8	8
อำเภอแกลง	486	89	-	8	31	14	176	7	24	49	2	49	2	1	3	31	31
อำเภอแกลง	109	12	-	-	3	-	66	2	1	22	-	1	-	-	-	2	2
อำเภอแกลง	104	20	-	-	2	-	56	8	-	16	-	-	-	-	-	2	2
อำเภอแกลง	87	36	-	2	2	-	47	-	-	-	-	-	-	-	-	-	-
อำเภอแกลง	324	82	-	2	17	-	178	2	13	24	-	2	-	1	1	2	2
อำเภอแกลง	70	6	-	-	11	-	39	-	6	8	-	-	-	-	-	-	-
อำเภอแกลง	56	10	-	-	1	-	40	1	-	3	-	-	-	-	1	-	-
อำเภอแกลง	116	53	-	-	2	-	43	-	6	9	-	-	-	1	-	2	2
อำเภอแกลง	23	5	-	-	-	-	22	-	-	-	-	-	-	-	-	-	-
อำเภอแกลง	36	7	-	-	1	1	16	-	-	-	-	-	-	-	-	-	-
อำเภอแกลง	36	7	-	-	1	2	18	1	1	4	-	2	-	-	-	-	-

ตาราง 1 จำนวนสถานประกอบการ จำนวนตำบลกิจกรรมทางเศรษฐกิจ อำเภอและตำบล (ต่อ)
TABLE 1 NUMBER OF ESTABLISHMENTS BY ECONOMIC ACTIVITY, AMPHOE AND TAMBON (Cont'd)

อำเภอ/ตำบล	จำนวน สถาน ประกอบการ Number of establishments	กิจกรรมทางเศรษฐกิจ Economic Activity													กิจกรรมด้านอื่น ๆ Other service activities
		การผลิต Manufacturing	กิจการ และการกำจัด มูลฝอย และสิ่งปฏิกูล Sewerage, waste management and remediation activities	ก่อสร้าง Construction	การขาย ซ่อมแซมยานยนต์ และจักรยานยนต์ Sale and repair of motor vehicles and motorcycles	ค้าปลีก Wholesale trade	การค้าปลีก Retail trade	การขนส่ง และเก็บ Land transport and storage	ที่พักแรม Accommodation	บริการอาหาร และเครื่องดื่ม food and beverage service activities	ข้อมูลข่าวสาร และสื่อสาร Information and communication	กิจกรรม อสังหาริมทรัพย์ Real estate activities	กิจกรรม ทางวิทยาศาสตร์ และเทคนิค Professional, scientific and technical activities	กิจกรรม การบริการ และการบริการ สนับสนุน Administration and support service activities	
อำเภอสาบ	652	76	-	2	27	8	281	2	122	82	-	28	1	4	19
ตำบลวังน้ำ	168	10	-	-	9	4	45	1	44	39	-	10	1	-	5
ตำบลวังน้ำ	72	5	-	-	2	2	34	-	12	4	-	12	-	-	1
ตำบลวังน้ำ	123	14	-	1	3	1	65	1	13	16	-	4	-	-	5
ตำบลวังน้ำ	77	6	-	-	3	-	24	-	30	8	-	-	-	4	2
ตำบลวังน้ำ	114	14	-	1	6	1	54	-	23	10	-	2	-	-	3
ตำบลวังน้ำ	60	11	-	-	2	-	40	-	-	5	-	-	-	-	2
ตำบลวังน้ำ	38	16	-	-	2	-	19	-	-	-	-	-	-	-	1
ตำบลวังน้ำ	387	38	-	1	19	3	283	1	2	27	-	8	-	1	4
ตำบลวังน้ำ	117	8	-	1	11	2	78	1	1	13	-	-	-	-	2
ตำบลวังน้ำ	76	9	-	-	4	1	45	-	1	8	-	5	-	1	2
ตำบลวังน้ำ	98	10	-	-	3	-	76	-	-	6	-	3	-	-	-
ตำบลวังน้ำ	37	3	-	-	-	-	34	-	-	-	-	-	-	-	-
ตำบลวังน้ำ	59	3	-	-	1	-	50	-	-	-	-	-	-	-	-
ตำบลวังน้ำ	504	80	-	2	22	1	359	10	3	21	1	2	-	-	3
ตำบลวังน้ำ	61	9	-	-	3	-	45	-	-	4	-	-	-	-	-
ตำบลวังน้ำ	86	8	-	-	3	-	66	4	-	2	1	2	-	-	-
ตำบลวังน้ำ	69	8	-	-	6	1	46	2	-	4	-	-	-	-	2
ตำบลวังน้ำ	69	9	-	-	3	-	51	-	-	6	-	-	-	-	-
ตำบลวังน้ำ	82	26	-	1	4	-	46	1	3	1	-	-	-	-	-
ตำบลวังน้ำ	42	7	-	-	-	-	35	-	-	-	-	-	-	-	-
ตำบลวังน้ำ	39	5	-	1	1	-	30	1	-	1	-	-	-	-	-
ตำบลวังน้ำ	56	8	-	-	2	-	40	2	-	3	-	-	-	-	1
ตำบลวังน้ำ	430	55	-	1	23	-	307	2	-	25	-	12	-	3	2
ตำบลวังน้ำ	110	39	-	-	4	-	65	1	-	1	-	-	-	-	-
ตำบลวังน้ำ	64	8	-	1	9	-	38	1	-	6	-	-	-	-	1
ตำบลวังน้ำ	49	2	-	-	2	-	31	-	-	7	-	7	-	-	-
ตำบลวังน้ำ	80	8	-	-	4	-	67	-	-	5	-	-	-	3	1
ตำบลวังน้ำ	34	1	-	-	1	-	29	-	-	3	-	-	-	-	-
ตำบลวังน้ำ	93	5	-	-	3	-	77	-	-	3	-	5	-	-	-
ตำบลวังน้ำ	341	55	-	2	13	-	214	1	10	36	1	1	-	2	6
ตำบลวังน้ำ	133	17	-	1	10	-	64	1	7	23	1	1	-	2	6
ตำบลวังน้ำ	54	8	-	-	-	-	42	-	1	3	-	-	-	-	-
ตำบลวังน้ำ	57	2	-	-	1	-	47	-	2	5	-	-	-	-	-
ตำบลวังน้ำ	97	28	-	-	2	-	61	-	-	5	-	-	-	-	-

ที่มา : สำนักงานสภาพัฒนาการเศรษฐกิจและสังคมแห่งชาติ, ปี 2560 (ข้อมูลพื้นฐาน, จังหวัด, อำเภอและตำบล, สำนักงานสถิติแห่งชาติ, กรมการทะเบียนการค้า, กรมการขนส่งทางบก, กรมการขนส่งทางเรือ)
Source : The 2017 Industrial Census (Basic Information), Mae Hong Son Province, National Statistical Office, Ministry of Digital Economy and Society.

ตาราง 2 จำนวนสถานประกอบการ จัดตั้งตามกฎหมาย อำเภอและตำบล
TABLE 2 NUMBER OF ESTABLISHMENTS BY FORM OF LEGAL ORGANIZATION, AMPHOE AND TAMBON

อำเภอ/ตำบล	จำนวน สถานประกอบการ Number of establishments	ส่วนบุคคล Individual proprietor	ห้างหุ้นส่วนจำกัด ทั้งหุ้นส่วนสามัญ นิติบุคคล Juristic partnership	รูปแบบการจัดตั้งตามกฎหมาย			Form of legal organization	สหกรณ์ Cooperatives	กลุ่มแม่บ้าน Community enterprise	Amphoe/Tambon
				บริษัทจำกัด บริษัทจำกัด (มหาชน) Company limited, Public company, limited	ส่วนราชการ รัฐวิสาหกิจ Government, State-enterprises	100				
จังหวัดแม่ฮ่องสอน	6,532	6,205	134	102	2	31	57	Mae Hong Son		
อำเภอเมืองแม่ฮ่องสอน	1,886	1,738	63	52	2	4	27	AmphoeMueang/Mae Hong Son		
ตำบลจองคำ	860	765	47	46	1	-	1	TambonCheng Kham		
ตำบลหัวฝาย	79	77	-	-	-	2	-	TambonHua Pong		
ตำบลปางอ้ง	161	152	4	-	-	-	5	TambonPha Bong		
ตำบลปางหมู	486	459	8	6	1	-	12	TambonPang Mu		
ตำบลหนองจำป๋าย	109	106	2	-	-	-	1	TambonMok Champae		
ตำบลหัวซยา	104	100	2	-	-	-	4	TambonHua Pha		
ตำบลหัวฝาย	87	79	2	-	-	2	4	TambonHua Pu Ling		
อำเภอขุนยวม	639	613	10	7	-	4	5	AmphoeKhun Yuam		
ตำบลขุนยวม	385	368	8	7	-	2	-	TambonKhun Yuam		
ตำบลแม่กา	56	53	-	-	-	2	1	TambonMae Ngao		
ตำบลเมืองปอน	116	113	-	-	-	-	3	TambonMueang Pon		
ตำบลแม่ยวมน้อย	23	23	-	-	-	-	-	TambonMae Yuam Noi		
ตำบลแม่ก๊ก	23	23	-	-	-	-	-	TambonMae Ki		
ตำบลแม่ฮิอ	36	33	2	-	-	-	1	TambonMae Ukho		
อำเภอปาย	1,165	1,119	18	22	-	-	6	AmphoePai		
ตำบลเวียงใต้	681	641	18	21	-	-	1	TambonWiang Tai		
ตำบลเวียงเหนือ	72	72	-	-	-	-	-	TambonWiang Nuea		
ตำบลแม่มาตัง	123	123	-	-	-	-	-	TambonMae Natsong		
ตำบลแม่ธิ	77	75	-	1	-	-	1	TambonMae Hi		
ตำบลทุ่งยาว	114	112	-	-	-	-	2	TambonThung Yao		
ตำบลเมืองแฝง	60	59	-	-	-	-	1	TambonMueang Paeng		
ตำบลโป่งสา	38	37	-	-	-	-	1	TambonPong Sa		
อำเภอแม่สะเรียง	1,385	1,319	26	20	-	13	7	AmphoeMae Sariang		
ตำบลบ้านกาศ	331	321	3	6	-	-	1	TambonBan Kat		
ตำบลแม่สะเรียง	535	501	18	13	-	1	2	TambonMae Sariang		
ตำบลแม่ตง	76	74	-	1	-	-	1	TambonMae Khong		
ตำบลแม่ทะ	98	86	-	-	-	12	-	TambonMae Ho		
ตำบลแม่ยวม	249	241	5	-	-	-	3	TambonMae Yuam		
ตำบลเสาหิน	37	37	-	-	-	-	-	TambonSao Hin		
ตำบลป่าแป๋	59	59	-	-	-	-	-	TambonPa Pae		
อำเภอแม่ลาน้อย	686	663	9	1	-	3	9	AmphoeMae La Noi		
ตำบลแม่ลาน้อย	243	232	8	1	-	1	-	TambonMae La Noi		
ตำบลแม่ตาหลวง	86	82	1	-	-	-	3	TambonMae La Luang		
ตำบลท่าผาปู้	69	67	-	-	-	-	2	TambonTha Pha Pum		
ตำบลแม่โก	69	69	-	-	-	-	-	TambonMae Tho		
ตำบลหัวด้อม	82	80	-	-	-	-	2	TambonHua Hom		
ตำบลแม่เงา	42	41	-	-	-	1	-	TambonMae Na Chang		
ตำบลสันติคีรี	39	38	-	-	-	1	-	TambonSanti Khiri		
ตำบลขุนแม่ลาน้อย	56	54	-	-	-	-	2	TambonKhun Mae La Noi		

ตาราง 2 จำนวนสถานประกอบการ จัดตั้งตามกฎหมาย อำเภอและตำบล (ต่อ)
TABLE 2 NUMBER OF ESTABLISHMENTS BY FORM OF LEGAL ORGANIZATION, AMPHOE AND TAMBON (cont'd)

อำเภอ/ตำบล	จำนวน สถานประกอบการ Number of establishments	รูปแบบการจัดตั้งตามกฎหมาย					Form of legal organization	อำเภอ/Tambon
		ส่วนบุคคล Individual proprietor	ห้างหุ้นส่วนจำกัด ห้างหุ้นส่วนสามัญ นิติบุคคล Juristic partnership	บริษัทจำกัด บริษัทจำกัด (มหาชน) Company limited, Public company, limited	ส่วนราชการ รัฐวิสาหกิจ Government, State-enterprises	สหกรณ์ Cooperatives		
อำเภอสบเมย	430	423	2	-	-	-	AmphoeSop Meoi	
ตำบลบงเมย	110	110	-	-	-	5	TambonSop Meoi	
ตำบลแม่ชะสวน	64	62	2	-	-	-	TambonMae Khatuan	
ตำบลกอกน้อย	49	49	-	-	-	-	TambonKong Koi	
ตำบลแม่สุวาท	80	79	-	-	-	1	TambonMae Suat	
ตำบลป่าปึง	34	30	-	-	-	4	TambonPa Pong	
ตำบลแม่สามแลบ	93	93	-	-	-	-	TambonMae Sam Laep	
อำเภอปางมะผ้า	341	330	6	-	-	2	AmphoePang Mapha	
ตำบลบง	133	124	6	-	-	3	TambonSop Pong	
ตำบลปางมะผ้า	54	54	-	-	-	-	TambonPang Mapha	
ตำบลลำตอด	57	57	-	-	-	-	TambonTham Lot	
ตำบลนาปู่โฮม	97	95	-	-	-	2	TambonNa Pu Hom	
ในเขตเทศบาล	2,868	2,661	104	90	1	4	Municipal area	
อำเภอเมืองแม่ฮ่องสอน	860	765	47	46	1	-	AmphoeMueang Mae Hong Son	
ตำบลจอคำ	860	765	47	46	1	1	TambonChong Kham	
อำเภอขุนยวม	315	298	8	7	-	2	AmphoeKhun Yuam	
ตำบลขุนยวม	315	298	8	7	-	2	TambonKhun Yuam	
อำเภอปาย	513	481	15	17	-	-	AmphoePai	
ตำบลเวียงใต้	513	481	15	17	-	-	TambonWiang Tai	
อำเภอแม่สะเรียง	998	946	26	19	-	1	AmphoeMae Sariang	
ตำบลบ้านกาศ	214	204	3	6	-	1	TambonBan Kat	
ตำบลแม่สะเรียง	535	501	18	13	-	2	TambonMae Sariang	
อำเภอแม่เมาะ	249	241	5	-	-	3	TambonMae Yuam	
อำเภอแม่ลาว	182	171	8	1	-	1	AmphoeMae La Noi	
อำเภอแม่ลาว	182	171	8	1	-	1	TambonMae La Noi	
นอกเขตเทศบาล	3,664	3,544	30	12	1	27	Non - municipal area	
อำเภอเมืองแม่ฮ่องสอน	1,026	973	16	6	1	4	AmphoeMueang Mae Hong Son	
ตำบลหัวปึง	79	77	-	-	-	2	TambonHui Pong	
ตำบลผาบ่อง	161	152	4	-	-	5	TambonPha Bong	
ตำบลปางหมู	486	459	8	6	1	-	TambonPang Mu	
ตำบลหนองจ้ำเป	109	106	2	-	-	1	TambonMok Champae	
ตำบลหัวงา	104	100	-	-	-	4	TambonHui Pha	
ตำบลหัวขี้เหล็ก	87	79	2	-	-	2	TambonHui Pu Ling	
อำเภอขุนยวม	324	315	2	-	-	5	AmphoeKhun Yuam	
ตำบลขุนยวม	70	70	-	-	-	-	TambonKhun Yuam	
ตำบลแม่กา	56	53	-	-	-	2	TambonMae Ngao	
ตำบลเมืองออน	116	113	-	-	-	3	TambonMueang Pon	
ตำบลแม่ยวมน้อย	23	23	-	-	-	-	TambonMae Yuam Noi	
ตำบลแม่เกี	23	23	-	-	-	-	TambonMae Ki	
ตำบลแม่ฮือออ	36	33	2	-	-	1	TambonMae Utho	

ตาราง 2 จำนวนสถานประกอบการ จัดแบบกรมบัญชีตามกฎหมาย อำเภอและตำบล (ต่อ)
TABLE 2 NUMBER OF ESTABLISHMENTS BY FORM OF LEGAL ORGANIZATION, AMPHOE AND TAMBON (cont'd)

อำเภอ/ตำบล	จำนวน สถานประกอบการ Number of establishments	ส่วนบุคคล Individual proprietor	ห้างหุ้นส่วนจำกัด หุ้นส่วนสามัญ นิติบุคคล Juristic partnership	รูปแบบการจัดตั้งตามกฎหมาย			Form of legal organization	กลุ่มแม่บ้าน Community enterprise	สหกรณ์ Cooperatives	อำเภอ/Tambon
				บริษัทจำกัด (มหาชน) Company limited, Public company, limited	ส่วนราชการ รัฐวิสาหกิจ Government, State-enterprises	ส่วนราชการ รัฐวิสาหกิจ Government, State-enterprises				
อำเภอบาย	652		638	3	5	-	6		AmphoePai	
ตำบลเวียงใต้	168		160	3	4	-	1		TambonWiang Tai	
ตำบลเวียงเหนือ	72		72	-	-	-	-		TambonWiang Nuea	
ตำบลแม่น้ำตึง	123		123	-	-	-	-		TambonMae Naboeng	
ตำบลแม่ฮี้	77		75	-	1	-	1		TambonMae Hi	
ตำบลทุ่งยาว	114		112	-	-	-	2		TambonThung Yao	
ตำบลเมืองแฝง	60		59	-	-	-	1		TambonMueang Paeng	
ตำบลโป่งสา	38		37	-	-	-	1		TambonPong Sa	
อำเภอแม่สะเรียง	387		373	-	1	-	1		AmphoeMae Sariang	
ตำบลบ้านคา	117		117	-	-	-	-		TambonBan Kat	
ตำบลแม่ต๋ำ	76		74	-	1	-	1		TambonMae Khong	
ตำบลแม่ทะ	98		86	-	-	-	12		TambonMae Ho	
ตำบลเสาหิน	37		37	-	-	-	-		TambonSao Hin	
ตำบลป่าเป๋	59		59	-	-	-	-		TambonPa Pae	
อำเภอแม่ลาน้อย	504		492	1	-	-	2		AmphoeMae La Noi	
ตำบลแม่ลาน้อย	61		61	-	-	-	-		TambonMae La Noi	
ตำบลแม่ลาดวง	86		82	1	-	-	3		TambonMae La Luang	
ตำบลท่ากุ่ม	69		67	-	-	-	-		TambonTha Pha Pum	
ตำบลแม่โต	69		69	-	-	-	-		TambonMae Tho	
ตำบลห้วยต่อม	82		80	-	-	-	2		TambonHuai Hom	
ตำบลแม่นางง	42		41	-	-	-	1		TambonMae Na Chang	
ตำบลสันติคีรี	39		38	-	-	-	1		TambonSanti Khiri	
ตำบลขุนแม่ลาน้อย	56		54	-	-	-	2		TambonKhun Mae La Noi	
อำเภอสนม	430		423	2	-	-	5		AmphoeSop Moei	
ตำบลสบเมย	110		110	-	-	-	-		TambonSop Moei	
ตำบลแม่กะตวน	64		62	2	-	-	-		TambonMae Khatuan	
ตำบลกองก่อ	49		49	-	-	-	-		TambonKong Koi	
ตำบลแม่สวด	80		79	-	-	-	1		TambonMae Suat	
ตำบลป่าโป่ง	34		30	-	-	-	4		TambonPa Pong	
ตำบลแม่สามแลบ	93		93	-	-	-	-		TambonMae Sam Laep	
อำเภอป่างะอ้า	341		330	6	-	-	2		AmphoePang Mapha	
ตำบลสบป่อง	133		124	6	-	-	-		TambonSop Pong	
ตำบลปางมะผ้า	54		54	-	-	-	-		TambonPang Mapha	
ตำบลถ้ำลอด	57		57	-	-	-	-		TambonTham Lot	
ตำบลนาปู่ป้อม	97		95	-	-	-	2		TambonNa Pu Poom	

ที่มา : สำนักงานอุตสาหกรรม พ.ศ. 2560 (ข้อมูลพื้นฐาน) จังหวัด แม่ฮ่องสอน สำนักงานสถิติแห่งชาติ กระทรวงดิจิทัลเพื่อเศรษฐกิจและสังคม
Source : The 2017 Industrial Census (Basic Information), Mae Hong Son Province, National Statistical Office, Ministry of Digital Economy and Society.

ตาราง 3 จำนวนสถานประกอบการ จำนวนตามรูปแบบการจัดตั้งทางเศรษฐกิจ อำเภอและตำบล

TABLE 3 NUMBER OF ESTABLISHMENTS BY FORM OF ECONOMIC ORGANIZATION, AMPHOE AND TAMBON

อำเภอ/ตำบล	จำนวน สถานประกอบการ Number of establishments	รูปแบบการจัดตั้งทางเศรษฐกิจ			อำเภอ/ Tambon
		สำนักงานเดี่ยว Single unit	สำนักงานใหญ่ Head office	สำนักงานสาขา Branch	
จังหวัดแม่ฮ่องสอน	6,532	6,448	8	76	Mae Hong Son
อำเภอเมืองแม่ฮ่องสอน	1,886	1,842	4	40	AmphoeMueang Mae Hong Son
ตำบลจองคำ	860	823	2	35	TambonChong Kham
ตำบลห้วยโป่ง	79	79	-	-	TambonHuai Pong
ตำบลผาแดง	161	161	-	-	TambonPha Bong
ตำบลปางหมู	486	479	2	5	TambonPang Mu
ตำบลหนองจำแปะ	109	109	-	-	TambonMok Champae
ตำบลห้วยต่า	104	104	-	-	TambonHuai Pha
ตำบลห้วยเลิง	87	87	-	-	TambonHuai Pu Ling
อำเภอขุนยวม	639	631	2	6	AmphoeKhun Yuam
ตำบลขุนยวม	385	377	2	6	TambonKhun Yuam
ตำบลแม่เงา	56	56	-	-	TambonMae Ngao
ตำบลเมืองปอน	116	116	-	-	TambonMueang Pon
ตำบลแม่ยวมน้อย	23	23	-	-	TambonMae Yuam Noi
ตำบลแม่กิ๊	23	23	-	-	TambonMae Ki
ตำบลแม่ต๋อน	36	36	-	-	TambonMae Ukho
อำเภอปาย	1,165	1,151	-	14	AmphoePai
ตำบลเวียงใต้	681	667	-	14	TambonWiang Tai
ตำบลเวียงเหนือ	72	72	-	-	TambonWiang Nuea
ตำบลแม่มาตัง	123	123	-	-	TambonMae Natoeng
ตำบลแม่ธิ	77	77	-	-	TambonMae Hi
ตำบลทุ่งยาว	114	114	-	-	TambonThung Yao
ตำบลเมืองแปง	60	60	-	-	TambonMueang Paeng
ตำบลโป่งสา	38	38	-	-	TambonPong Sa
อำเภอแม่สะเรียง	1,385	1,369	1	15	AmphoeMae Sariang
ตำบลบ้านกาศ	331	325	-	6	TambonBan Kat
ตำบลแม่สะเรียง	535	526	1	8	TambonMae Sariang
ตำบลแม่ต๋อง	76	76	-	-	TambonMae Khong
ตำบลแม่ทะ	98	98	-	-	TambonMae Ho
ตำบลแม่ยวม	249	248	-	1	TambonMae Yuam

ตาราง 3 จำนวนสถานประกอบการ จำนวนตามรูปแบบการจัดตั้งทางเศรษฐกิจ อำเภอและตำบล (ต่อ)

TABLE 3 NUMBER OF ESTABLISHMENTS BY FORM OF ECONOMIC ORGANIZATION, AMPHOE AND TAMBON (cont'd)

อำเภอ/ตำบล	จำนวน สถานประกอบการ Number of establishments	รูปแบบการจัดตั้งทางเศรษฐกิจ			อำเภอ/ Tambon
		สำนักงานเดี่ยว Single unit	สำนักงานใหญ่ Head office	สำนักงานสาขา Branch	
ตำบลเสาหิน	37	-	-	-	TambonSao Hin
ตำบลป่าแป๋	59	-	-	-	TambonPa Pae
อำเภอแม่ลาน้อย	686	1	1	1	AmphoeMae La Noi
ตำบลแม่ลาน้อย	243	1	1	1	TambonMae La Noi
ตำบลแม่เลาหลวง	86	-	-	-	TambonMae La Luang
ตำบลท่าพานิม	69	-	-	-	TambonTha Pha Pum
ตำบลแม่เฒ่า	69	-	-	-	TambonMae Tho
ตำบลห้วยต้อม	82	-	-	-	TambonHuai Hom
ตำบลแม่่นาจาก	42	-	-	-	TambonMae Na Chang
ตำบลสันติคีรี	39	-	-	-	TambonSanti Khiri
ตำบลขุนแม่ลาน้อย	56	-	-	-	TambonKhun Mae La Noi
อำเภอสบเมย	430	-	-	-	AmphoeSop Moei
ตำบลสบเมย	110	-	-	-	TambonSop Moei
ตำบลแม่คะตวน	64	-	-	-	TambonMae Khatuan
ตำบลกองก้อย	49	-	-	-	TambonKong Koi
ตำบลแม่สวด	80	-	-	-	TambonMae Suat
ตำบลป่าโป่ง	34	-	-	-	TambonPa Pong
ตำบลแม่สามแลบ	93	-	-	-	TambonMae Sam Laep
อำเภอปางมะผ้า	341	-	-	-	AmphoePang Mapha
ตำบลสบป่อง	133	-	-	-	TambonSop Pong
ตำบลป่ามะผ้า	54	-	-	-	TambonPang Mapha
ตำบลถ้ำลอด	57	-	-	-	TambonTham Lot
ตำบลนาปู่ป้อม	97	-	-	-	TambonNa Pu Pom
ในเขตเทศบาล	2,868	6	67	67	Municipal area
อำเภอเมืองแม่ฮ่องสอน	860	2	35	35	AmphoeMueang Mae Hong Son
ตำบลจองคำ	860	2	2	2	TambonChong Kham
อำเภอขุนยวม	315	2	6	6	AmphoeKhun Yuam
ตำบลขุนยวม	315	2	2	2	TambonKhun Yuam
อำเภอปาย	513	-	10	10	AmphoePai
ตำบลเวียงใต้	513	-	10	10	TambonWiang Tai

ตาราง 3 จำนวนสถานประกอบการ จำนวนตามรูปแบบการจัดตั้งทางเศรษฐกิจ อำเภอและตำบล (ต่อ)

TABLE 3 NUMBER OF ESTABLISHMENTS BY FORM OF ECONOMIC ORGANIZATION, AMPHOE AND TAMBON (cont'd)

อำเภอ/ตำบล	จำนวน สถานประกอบการ Number of establishments	รูปแบบการจัดตั้งทางเศรษฐกิจ			อำเภอ/ Tambon
		สำนักงานเดี่ยว Single unit	สำนักงานใหญ่ Head office	สำนักงานสาขา Branch	
อำเภอแม่สะเรียง	998	982	1	15	AmphoeMae Sariang
ตำบลบ้านกาต	214	208	-	6	TambonBan Kat
ตำบลแม่สะเรียง	535	526	1	8	TambonMae Sariang
ตำบลแม่ยวม	249	248	-	1	TambonMae Yuam
อำเภอแม่ลาน้อย	182	180	1	1	AmphoeMae La Noi
ตำบลแม่ลาน้อย	182	180	1	1	TambonMae La Noi
นอกเขตเทศบาล	3,664	3,653	2	9	Non - municipal area
อำเภอเมืองแม่ฮ่องสอน	1,026	1,019	2	5	AmphoeMueang Mae Hong Son
ตำบลห้วยโป่ง	79	79	-	-	TambonHuai Pong
ตำบลบอง	161	161	-	-	TambonPha Bong
ตำบลปางหมู	486	479	2	5	TambonPang Mu
ตำบลหนองจำแม่	109	109	-	-	TambonMok Champae
ตำบลห้วยผา	104	104	-	-	TambonHuai Pha
ตำบลห้วยปูลิง	87	87	-	-	TambonHuai Pu Ling
อำเภอขุนยวม	324	324	-	-	AmphoeKhun Yuam
ตำบลขุนยวม	70	70	-	-	TambonKhun Yuam
ตำบลแม่เงา	56	56	-	-	TambonMae Ngao
ตำบลเมืองปอน	116	116	-	-	TambonMueang Pon
ตำบลแม่ยวมน้อย	23	23	-	-	TambonMae Yuam Noi
ตำบลแม่กิ๊	23	23	-	-	TambonMae Ki
ตำบลแม่อูคอ	36	36	-	-	TambonMae Ukho
อำเภอปาย	652	648	-	4	AmphoePai
ตำบลเวียงใต้	168	164	-	4	TambonWiang Tai
ตำบลเวียงเหนือ	72	72	-	-	TambonWiang Nuea
ตำบลแม่नाคัง	123	123	-	-	TambonMae Natoeng
ตำบลแม่ฮี้	77	77	-	-	TambonMae Hi
ตำบลทุ่งยาว	114	114	-	-	TambonThung Yao
ตำบลเมืองแปง	60	60	-	-	TambonMueang Paeng
ตำบลโป่งสา	38	38	-	-	TambonPong Sa

ตาราง 3 จำนวนสถานประกอบการ จำนวนตามรูปแบบการจัดตั้งทางเศรษฐกิจ อำเภอและตำบล (ต่อ)

TABLE 3 NUMBER OF ESTABLISHMENTS BY FORM OF ECONOMIC ORGANIZATION, AMPHOE AND TAMBON (cont'd)

อำเภอ/ตำบล	จำนวน สถานประกอบการ Number of establishments	รูปแบบการจัดตั้งทางเศรษฐกิจ			Amphoe/ Tambon
		สำนักงานเดี่ยว Single unit	สำนักงานใหญ่ Head office	สำนักงานสาขา Branch	
อำเภอแม่สะเรียง	387	-	-	-	AmphoeMae Sariang
ตำบลบ้านกาศ	117	-	-	-	TambonBan Kat
ตำบลแม่ต๋อง	76	-	-	-	TambonMae Khong
ตำบลแม่ทะนะ	98	-	-	-	TambonMae Ho
ตำบลเสกาทิน	37	-	-	-	TambonSao Hin
ตำบลป่าแป๋	59	-	-	-	TambonPa Pae
อำเภอแม่ลาน้อย	504	-	-	-	AmphoeMae La Noi
ตำบลแม่ลาน้อย	61	-	-	-	TambonMae La Noi
ตำบลแม่ลาหลวง	86	-	-	-	TambonMae La Luang
ตำบลท่าเกาปูน	69	-	-	-	TambonTha Pha Pum
ตำบลแม่โก	69	-	-	-	TambonMae Tho
ตำบลห้วยหอม	82	-	-	-	TambonHuai Hom
ตำบลแม่เมียง	42	-	-	-	TambonMae Na Chang
ตำบลสันติคีรี	39	-	-	-	TambonSanti Khiri
ตำบลขุนแม่ลาน้อย	56	-	-	-	TambonKhun Mae La Noi
อำเภอสบเมย	430	-	-	-	AmphoeSop Moei
ตำบลสบเมย	110	-	-	-	TambonSop Moei
ตำบลแม่ตะพาน	64	-	-	-	TambonMae Khatuan
ตำบลทองก้อย	49	-	-	-	TambonKong Koi
ตำบลแม่สวด	80	-	-	-	TambonMae Suat
ตำบลป่าปึง	34	-	-	-	TambonPa Pong
ตำบลแสนแสบ	93	-	-	-	TambonMae Sam Laep
อำเภอปางมะผ้า	341	-	-	-	AmphoePang Mapha
ตำบลสบป่อง	133	-	-	-	TambonSop Pong
ตำบลปางมะผ้า	54	-	-	-	TambonPang Mapha
ตำบลถ้ำลอด	57	-	-	-	TambonTham Lot
ตำบลนาปู่ป้อม	97	-	-	-	TambonNa Pu Poom

ที่มา : สำนักงานอุตสาหกรรม พ.ศ. 2560 (ข้อมูลพื้นฐาน) จังหวัด แม่ฮ่องสอน สำนักงานสถิติแห่งชาติ กระทรวงดิจิทัลเพื่อเศรษฐกิจและสังคม

Source : The 2017 Industrial Census (Basic Information), Mae Hong Son Province, National Statistical Office, Ministry of Digital Economy and Society.

ตาราง 4 จำนวนสถานประกอบการ จำนวนตามสัดส่วนของการรวมลงทุนหรือถือหุ้นของต่างประเทศ อำเภอและตำบล

TABLE 4 NUMBER OF ESTABLISHMENTS BY PROPORTION OF FOREIGN INVESTMENT OR SHARE HOLDING, AMPHOE AND TAMBON

อำเภอ/ตำบล	จำนวน สถานประกอบการ Number of establishments	ไม่มีต่างประเทศ		Amphoe/Tambon
		รวมลงทุนหรือถือหุ้น No foreign's investment or share holding		
จังหวัดแม่ฮ่องสอน	102	102	Mae Hong Son	
อำเภอเมืองแม่ฮ่องสอน	52	52	AmphoeMueang Mae Hong Son	
ตำบลจองคำ	46	46	TambonChong Kham	
ตำบลห้วยโป่ง	-	-	TambonHuai Pong	
ตำบลผาบ่อง	-	-	TambonPha Bong	
ตำบลปางหมู	6	6	TambonPang Mu	
ตำบลหมอกจำแป่	-	-	TambonMok Champae	
ตำบลห้วยผา	-	-	TambonHuai Pha	
ตำบลห้วยเลิง	-	-	TambonHuai Pu Ling	
อำเภอขุนยวม	7	7	AmphoeKhun Yuam	
ตำบลขุนยวม	7	7	TambonKhun Yuam	
ตำบลแม่เงา	-	-	TambonMae Ngao	
ตำบลเมืองปอน	-	-	TambonMueang Pon	
ตำบลแม่ยวมน้อย	-	-	TambonMae Yuam Noi	
ตำบลแม่กิ๊	-	-	TambonMae Ki	
ตำบลแม่อุคอ	-	-	TambonMae Ukho	

ตาราง 4 จำนวนสถานประกอบการ จำนวนตามสัดส่วนของการรวมลงทุนหรือถือหุ้นของต่างประเทศ อำเภอและตำบล (ต่อ)

TABLE 4 NUMBER OF ESTABLISHMENTS BY PROPORTION OF FOREIGN INVESTMENT OR SHARE HOLDING, AMPHOE AND TAMBON (cont'd)

อำเภอ/ตำบล	จำนวน สถานประกอบการ Number of establishments	ไม่มีต่างประเทศ		Amphoe/Tambon
		รวมลงทุนหรือถือหุ้น No foreign's investment or share holding		
อำเภอปาย	22	22	AmphoePai	
ตำบลเวียงใต้	21	21	TambonWiang Tai	
ตำบลเวียงเหนือ	-	-	TambonWiang Nuea	
ตำบลแม่่นาค	-	-	TambonMae Natoeng	
ตำบลแม่ธิ	1	1	TambonMae Hi	
ตำบลทุ่งยาว	-	-	TambonThung Yao	
ตำบลเมืองแปง	-	-	TambonMueang Paeng	
ตำบลโป่งสา	-	-	TambonPong Sa	
อำเภอแม่สะเรียง	20	20	AmphoeMae Sariang	
ตำบลบ้านภาค	6	6	TambonBan Kat	
ตำบลแม่สะเรียง	13	13	TambonMae Sariang	
ตำบลแม่คง	1	1	TambonMae Khong	
ตำบลแม่ทะ	-	-	TambonMae Ho	
ตำบลแม่ขอม	-	-	TambonMae Yuam	
ตำบลเสกหิน	-	-	TambonSao Hin	
ตำบลป่าแป๋	-	-	TambonPa Pae	
อำเภอแม่ลาน้อย	1	1	AmphoeMae La Noi	
ตำบลแม่ลาน้อย	1	1	TambonMae La Noi	
ตำบลแม่ลาหลวง	-	-	TambonMae La Luang	

ตาราง 4 จำนวนสถานประกอบการ จำนวนตามสัดส่วนของการรวมลงทุนหรือถือหุ้นของต่างประเทศ อำเภอและตำบล (ต่อ)

TABLE 4 NUMBER OF ESTABLISHMENTS BY PROPORTION OF FOREIGN INVESTMENT OR SHARE HOLDING, AMPHOE AND TAMBON (cont'd)

อำเภอ/ตำบล	จำนวน สถานประกอบการ Number of establishments	ไม่มีต่างประเทศ		Amphoe/Tambon
		รวมลงทุนหรือถือหุ้น	No foreign's investment or share holding	
ตำบลท่าพานุ่น	-	-	-	TambonTha Pha Pum
ตำบลแม่โต	-	-	-	TambonMae Tho
ตำบลห้วยหอม	-	-	-	TambonHuai Hom
ตำบลแม่บ้านกลาง	-	-	-	TambonMae Na Chang
ตำบลสันติคีรี	-	-	-	TambonSanti Khiri
ตำบลขุนแม่คำน้อย	-	-	-	TambonKhun Mae La Noi
อำเภอสบเมย	-	-	-	AmphoeSop Moei
ตำบลสบเมย	-	-	-	TambonSop Moei
ตำบลแม่คะตวน	-	-	-	TambonMae Khatuan
ตำบลกองก่อ	-	-	-	TambonKong Koi
ตำบลแม่สาวต	-	-	-	TambonMae Suat
ตำบลป่าโป่ง	-	-	-	TambonPa Pong
ตำบลแม่สามแลบ	-	-	-	TambonMae Sam Laep
อำเภอปางมะผ้า	-	-	-	AmphoePang Mapha
ตำบลปางป๋อง	-	-	-	TambonSop Pong
ตำบลปางมะผ้า	-	-	-	TambonPang Mapha
ตำบลถ้ำลอด	-	-	-	TambonTham Lot
ตำบลนาปู่ป้อม	-	-	-	TambonNa Pu Pom

ตาราง 4 จำนวนสถานประกอบการ จำนวนตามสัดส่วนของการร่วมลงทุนหรือถือหุ้นของต่างประเทศ อำเภอและตำบล (ต่อ)

TABLE 4 NUMBER OF ESTABLISHMENTS BY PROPORTION OF FOREIGN INVESTMENT OR SHARE HOLDING, AMPHOE AND TAMBON (cont'd)

อำเภอ/ตำบล	จำนวน สถานประกอบการ Number of establishments	ไม่มีต่างประเทศ		Amphoe/Tambon
		รวมลงทุนหรือถือหุ้น	No foreign's investment or share holding	
ในเขตเทศบาล	90		90	Municipal area
อำเภอเมืองแม่ฮ่องสอน	46		46	AmphoeMueang Mae Hong Son
ตำบลจองคำ	46		46	TambonChong Kham
อำเภอขุนยวม	7		7	AmphoeKhun Yuam
ตำบลขุนยวม	7		7	TambonKhun Yuam
อำเภอปาย	17		17	AmphoePai
ตำบลเวียงใต้	17		17	TambonWiang Tai
อำเภอแม่สะเรียง	19		19	AmphoeMae Sariang
ตำบลบ้านภาค	6		6	TambonBan Kat
ตำบลแม่สะเรียง	13		13	TambonMae Sariang
ตำบลแม่ยวม	-		-	TambonMae Yuam
อำเภอแม่ลาน้อย	1		1	AmphoeMae La Noi
ตำบลแม่ลาน้อย	1		1	TambonMae La Noi
นอกเขตเทศบาล	12		12	Non - municipal area
อำเภอเมืองแม่ฮ่องสอน	6		6	AmphoeMueang Mae Hong Son
ตำบลห้วยโป่ง	-		-	TambonHuai Pong
ตำบลพ่าบอง	-		-	TambonPha Bong
ตำบลปางหมู	6		6	TambonPang Mu

ตาราง 4 จำนวนสถานประกอบการ จำนวนตามสัดส่วนของการร่วมลงทุนหรือถือหุ้นของต่างประเทศ อำเภอและตำบล (ต่อ)

TABLE 4 NUMBER OF ESTABLISHMENTS BY PROPORTION OF FOREIGN INVESTMENT OR SHARE HOLDING, AMPHOE AND TAMBON (cont'd)

อำเภอ/ตำบล	จำนวน สถานประกอบการ Number of establishments	ไม่มีต่างประเทศ		Amphoe/Tambon
		ร่วมลงทุนหรือถือหุ้น	No foreign's investment or share holding	
ตำบลหมอกจำแป่	-	-	-	TambonMok Champae
ตำบลห้วยผา	-	-	-	TambonHuai Pha
ตำบลห้วยเลิง	-	-	-	TambonHuai Pu Ling
อำเภอขุนยวม	-	-	-	AmphoeKhun Yuam
ตำบลขุนยวม	-	-	-	TambonKhun Yuam
ตำบลแม่เงา	-	-	-	TambonMae Ngao
ตำบลเมืองปอน	-	-	-	TambonMueang Pon
ตำบลแม่ข่ามน้อย	-	-	-	TambonMae Yuam Noi
ตำบลแม่กิ๊	-	-	-	TambonMae Ki
ตำบลแม่อุดตอ	-	-	-	TambonMae Ukho
อำเภอปาย	5	5	5	AmphoePai
ตำบลเวียงใต้	4	4	4	TambonWiang Tai
ตำบลเวียงเหนือ	-	-	-	TambonWiang Nuea
ตำบลแม่नाคิง	-	-	-	TambonMae Nattoeng
ตำบลแม่ฮี้	1	1	1	TambonMae Hi
ตำบลทุ่งยาว	-	-	-	TambonThung Yao
ตำบลเมืองแปง	-	-	-	TambonMueang Paeng
ตำบลโป่งสา	-	-	-	TambonPong Sa

ตาราง 4 จำนวนสถานประกอบการ จำนวนตามสัดส่วนของการรวมลงทุนหรือถือหุ้นของต่างประเทศ อำเภอและตำบล (ต่อ)

TABLE 4 NUMBER OF ESTABLISHMENTS BY PROPORTION OF FOREIGN INVESTMENT OR SHARE HOLDING, AMPHOE AND TAMBON (cont'd)

อำเภอ/ตำบล	จำนวน สถานประกอบการ Number of establishments	ไม่มีต่างประเทศ		Amphoe/Tambon
		รวมลงทุนหรือถือหุ้น No foreign's investment or share holding		
อำเภอแม่สะเรียง	1	1	AmphoeMae Sariang	
ตำบลบ้านภาค	-	-	TambonBan Kat	
ตำบลแม่คง	1	1	TambonMae Khong	
ตำบลแม่เหาะ	-	-	TambonMae Ho	
ตำบลเสกหิน	-	-	TambonSao Hin	
ตำบลป่าแป๋	-	-	TambonPa Pae	
อำเภอแม่ลาน้อย	-	-	AmphoeMae La Noi	
ตำบลแม่ลาน้อย	-	-	TambonMae La Noi	
ตำบลแม่ลาหลวง	-	-	TambonMae La Luang	
ตำบลท่าฝักปี่ม	-	-	TambonTha Pha Pum	
ตำบลแม่โถ	-	-	TambonMae Tho	
ตำบลห้วยห้อม	-	-	TambonHuai Hom	
ตำบลแม่บังผาง	-	-	TambonMae Na Chang	
ตำบลสันติคีรี	-	-	TambonSanti Khiri	
ตำบลขุนแม่ลาน้อย	-	-	TambonKhun Mae La Noi	
อำเภอสบเมย	-	-	AmphoeSop Moei	
ตำบลสบเมย	-	-	TambonSop Moei	
ตำบลแม่คะตวน	-	-	TambonMae Khatuan	

ตาราง 4 จำนวนสถานประกอบการ จำนวนตามสัดส่วนของการรวมลงทุนหรือถือหุ้นของต่างประเทศ อำเภอและตำบล (ต่อ)

TABLE 4 NUMBER OF ESTABLISHMENTS BY PROPORTION OF FOREIGN INVESTMENT OR SHARE HOLDING, AMPHOE AND TAMBON (cont'd)

อำเภอ/ตำบล	จำนวน สถานประกอบการ Number of establishments	ไม่มีต่างประเทศ		Amphoe/Tambon
		รวมลงทุนหรือถือหุ้น	No foreign's investment or share holding	
ตำบลก่องก้อย	-	-	TambonKong Koi	
ตำบลแม่สวด	-	-	TambonMae Suat	
ตำบลป่าโป่ง	-	-	TambonPa Pong	
ตำบลแม่สามแลบ	-	-	TambonMae Sam Laep	
อำเภอปางมะผ้า	-	-	AmphoePang Mapha	
ตำบลสบป่อง	-	-	TambonSop Pong	
ตำบลปางมะผ้า	-	-	TambonPang Mapha	
ตำบลถ้ำลอด	-	-	TambonTham Lot	
ตำบลนาปู่ป้อม	-	-	TambonNa Pu Pom	

หมายเหตุ : เฉพาะสถานประกอบการที่มีรูปแบบการจัดตั้งตามกฎหมายเป็นบริษัทจำกัด และบริษัทจำกัด (มหาชน)

Note : Only establishments which were company limited and public company limited.

ที่มา : สำนักข้อมูลสถิติกรม พ.ศ. 2560 (ข้อมูลพื้นฐาน) จังหวัด แม่ฮ่องสอน สำนักงานสถิติแห่งชาติ กระทรวงดิจิทัลเพื่อเศรษฐกิจและสังคม

Source : The 2017 Industrial Census (Basic Information), Mae Hong Son Province, National Statistical Office, Ministry of Digital Economy and Society,

ตาราง 5 จำนวนสถานประกอบการ จำแนกตามขนาดของสถานประกอบการ (จำนวนทำงาน) อำเภอแม่ต๋ำ
TABLE 5 NUMBER OF ESTABLISHMENTS BY SIZE OF ESTABLISHMENT (NUMBER OF PERSONS ENGAGED), AMPHOE AND TAMBON

อำเภอ/ตำบล	จำนวน สถานประกอบการ Number of establishments	ขนาดของสถานประกอบการ (จำนวนคนทำงาน) Size of establishment (Number of persons engaged)										Amphoe/Tambon	
		1 - 5	6 - 10	11-15	16 - 20	21 - 25	26 - 30	31 - 50	51 - 100				
จังหวัดแม่ฮ่องสอน	6,532	6,160	267	59	24	9	6	6	6	6	6	6	1 Mae Hong Son
อำเภอเมืองแม่ฮ่องสอน	1,886	1,737	106	24	10	4	3	3	3	3	3	3	Amphoe/Meuang Mae Hong Son
ตำบลจองคำ	860	779	59	12	5	4	-	-	-	-	-	-	Tambon/Chong Kham
ตำบลห้วยปิ้ง	79	78	1	-	-	-	-	-	-	-	-	-	Tambon/Huai Pong
ตำบลเขาบ่อ	161	147	7	3	2	-	2	-	-	-	-	-	Tambon/Pha Bong
ตำบลปางหมู	486	437	36	9	3	-	3	-	-	1	-	-	Tambon/Pang Mu
ตำบลหนองจำแป้	109	107	1	-	-	-	-	1	-	-	-	-	Tambon/Mok Champae
ตำบลหัวฝาย	104	102	2	-	-	-	-	-	-	-	-	-	Tambon/Huai Pha
ตำบลหัวขี้เหล็ก	87	87	-	-	-	-	-	-	-	-	-	-	Tambon/Huai Pu Ling
อำเภอขุนยวม	639	623	9	5	2	-	-	-	-	-	-	-	Amphoe/Khun Yuam
ตำบลขุนยวม	385	375	6	3	1	-	-	-	-	-	-	-	Tambon/Khun Yuam
ตำบลแม่เงา	56	55	1	-	-	-	-	-	-	-	-	-	Tambon/Mae Ngao
ตำบลเมืองปาน	116	114	1	-	1	-	-	-	-	-	-	-	Tambon/Meuang Pan
ตำบลแม่ข่มน้อย	23	22	1	-	-	-	-	-	-	-	-	-	Tambon/Mae Yuam Noi
ตำบลแม่เกี	23	23	-	-	-	-	-	-	-	-	-	-	Tambon/Mae Ki
ตำบลแม่จูด	36	34	-	-	-	-	-	-	-	-	-	-	Tambon/Mae Ukho
อำเภอปาย	1,165	1,056	90	11	4	-	1	1	2	1	2	1	Amphoe/Pai
ตำบลเชียงเค็ด	681	598	68	9	4	-	-	-	-	-	-	-	Tambon/Wiang Tai
ตำบลเชียงหม้อ	72	72	-	-	-	-	-	-	-	-	-	-	Tambon/Wiang Nuea
ตำบลแม่บนตึง	123	116	6	1	-	-	-	-	-	-	-	-	Tambon/Mae Nattoeng
ตำบลแม่ธิ	77	69	6	1	-	-	-	-	-	-	-	-	Tambon/Mae Hi
ตำบลพญา	114	104	10	-	-	-	-	-	-	-	-	-	Tambon/Thung Yao
ตำบลเมืองปาน	60	59	-	-	-	-	-	1	-	-	-	-	Tambon/Meuang Paeng
ตำบลโป่งสา	38	38	-	-	-	-	-	-	-	-	-	-	Tambon/Pong Sa
อำเภอแม่สะเรียง	1,385	1,317	43	15	3	5	1	1	1	1	1	1	Amphoe/Mae Sariang
ตำบลบ้านกา	331	307	19	2	1	1	-	-	-	-	-	-	Tambon/Ban Kat
ตำบลแม่สะเรียง	535	501	17	11	2	4	-	-	-	-	-	-	Tambon/Mae Sariang
ตำบลแม่คง	76	73	3	-	-	-	-	-	-	-	-	-	Tambon/Mae Khong
ตำบลแม่ทะ	98	98	-	-	-	-	-	-	-	-	-	-	Tambon/Mae Ho
ตำบลแม่ยม	249	243	3	2	-	-	1	-	-	-	-	-	Tambon/Mae Yuam
ตำบลลาดหิน	37	36	1	-	-	-	-	-	-	-	-	-	Tambon/Sao Hin
ตำบลป่าเป็	59	59	-	-	-	-	-	-	-	-	-	-	Tambon/Pa Pae
อำเภอแมกน้อย	686	663	15	2	4	-	-	1	1	1	1	1	Amphoe/Mae La Noi
ตำบลแม่ลาน้อย	243	229	10	2	2	-	-	-	-	-	-	-	Tambon/Mae La Noi
ตำบลแม่ลาหลวง	86	82	1	-	2	-	-	-	-	-	-	-	Tambon/Mae La Luang
ตำบลท่าเหิน	69	67	1	-	-	-	1	-	-	-	-	-	Tambon/Tha Pha Pun
ตำบลแม่ถ้ำ	69	67	2	-	-	-	-	-	-	-	-	-	Tambon/Mae Tho
ตำบลหัวต้ม	82	81	1	-	-	-	-	-	-	-	-	-	Tambon/Huai Hom
ตำบลแม่เงา	42	42	-	-	-	-	-	-	-	-	-	-	Tambon/Mae Na Chang
ตำบลสันติคีรี	39	39	-	-	-	-	-	-	-	-	-	-	Tambon/Santi Khiri

ตาราง 5 จำนวนสถานประกอบการ จำแนกตามขนาดของสถานประกอบการ (จำนวนทำงาน) อำเภอและตำบล (ต่อ)
TABLE 5 NUMBER OF ESTABLISHMENTS BY SIZE OF ESTABLISHMENT (NUMBER OF PERSONS ENGAGED), AMPHOE AND TAMBON (cont'd)

อำเภอ/ตำบล	ขนาดของสถานประกอบการ (จำนวนคนทำงาน) Size of establishment (Number of persons engaged)										Amphoe/Tambon		
	จำนวน												
	1 - 5	6 - 10	11-15	16 - 20	21 - 25	26 - 30	31 - 50	51 - 100					
สถานประกอบการ	Number of establishments												
ตำบลเนินลาน้อย	56	-	-	-	-	-	-	-	-	-	-	-	TambonKhun Mae La Noi
อำเภอสนมชัย	430	56	-	-	-	-	-	-	-	-	-	-	AmphoeSop Moei
ตำบลสนมชัย	110	430	-	-	-	-	-	-	-	-	-	-	TambonSop Moei
ตำบลแม่ตะพาน	64	110	-	-	-	-	-	-	-	-	-	-	TambonMae Khatuan
ตำบลทองน้อย	49	64	-	-	-	-	-	-	-	-	-	-	TambonKong Koi
ตำบลแม่สอด	80	49	-	-	-	-	-	-	-	-	-	-	TambonMae Suat
ตำบลป่าโป่ง	34	80	-	-	-	-	-	-	-	-	-	-	TambonPa Pong
ตำบลแม่สามแลบ	93	34	-	-	-	-	-	-	-	-	-	-	TambonMae Sam Laep
อำเภอป่าเมฆา	341	93	-	-	-	-	-	-	-	-	-	-	AmphoePang Mapha
ตำบลบึง	133	341	4	2	1	-	-	-	-	-	-	-	TambonSop Pong
ตำบลบางหมาก	54	133	4	2	1	-	-	-	-	-	-	-	TambonPang Mapha
ตำบลลาด	57	54	-	-	-	-	-	-	-	-	-	-	TambonTham Lot
ตำบลนาปู่ป้อม	97	57	-	-	-	-	-	-	-	-	-	-	TambonNa Pu Poom
ในเขตเทศบาล	2,868	97	-	-	-	-	-	-	-	-	-	-	Municipal area
อำเภอเมืองแม่ฮ่องสอน	860	2,868	148	38	12	9	1	2	1	1	1	1	AmphoeMueang Mae Hong Son
ตำบลจองคำ	315	860	59	12	5	4	-	-	-	-	-	-	TambonChong Kham
อำเภอขุนยวม	315	59	5	3	1	1	-	-	-	-	-	-	AmphoeKhun Yuam
อำเภอป่า	513	315	306	5	3	1	-	-	-	-	-	-	TambonKhun Yuam
ตำบลเชียงใต้	513	513	306	5	3	1	-	-	-	-	-	-	AmphoePai
อำเภอแม่เงิง	998	306	464	6	1	1	-	-	-	-	-	-	TambonWiang Tai
ตำบลบ้านกา	214	998	40	6	1	1	-	-	-	-	-	-	AmphoeMae Sariang
ตำบลแม่สะเรียง	535	214	196	15	3	5	1	-	-	-	-	-	TambonBan Kat
อำเภอแม่กา้อย	249	535	501	17	11	4	-	-	-	-	-	-	TambonMae Sariang
ตำบลแม่ลาน้อย	182	249	243	3	2	-	-	-	-	-	-	-	TambonMae Yuam
นอกเขตเทศบาล	3,664	182	168	2	2	-	-	-	-	-	-	-	AmphoeMae La Noi
อำเภอเมืองแม่ฮ่องสอน	1,026	3,664	119	21	12	5	-	-	-	-	-	-	TambonMae La Noi
ตำบลหัวป่า	87	1,026	47	12	5	-	-	-	-	-	-	-	Non - municipal area
ตำบลหัวขี้เหล็ก	324	87	1	-	-	-	-	-	-	-	-	-	AmphoeMueang Mae Hong Son
อำเภอขุนยวม	70	324	79	4	2	-	-	-	-	-	-	-	TambonHuai Pong
ตำบลแม่เงิง	56	70	147	3	2	-	-	-	-	-	-	-	TambonPha Bong
ตำบลแม่ข่มน้อย	23	56	437	9	3	-	-	-	-	-	-	-	TambonPang Mu
		23	107	-	-	-	-	-	-	-	-	-	TambonMok Champae
			104	2	-	-	-	-	-	-	-	-	TambonHuai Pha
			87	-	-	-	-	-	-	-	-	-	TambonHuai Pu Ling
			317	4	2	-	-	-	-	-	-	-	AmphoeKhun Yuam
			69	-	-	-	-	-	-	-	-	-	TambonKhun Yuam
			55	1	-	-	-	-	-	-	-	-	TambonMae Ngao
			114	1	-	-	-	-	-	-	-	-	TambonMueang Pon
			22	1	-	-	-	-	-	-	-	-	TambonMae Yuam Noi

ตาราง 5 จำนวนสถานประกอบการ จำแนกตามขนาดของสถานประกอบการ (จำนวนพนักงาน) อำเภอและตำบล (ต่อ)
TABLE 5 NUMBER OF ESTABLISHMENTS BY SIZE OF ESTABLISHMENT (NUMBER OF PERSONS ENGAGED), AMPHOE AND TAMBON (cont'd)

อำเภอ/ตำบล	จำนวน สถานประกอบการ Number of establishments	ขนาดของสถานประกอบการ (จำนวนคนทำงาน) Size of establishment (Number of persons engaged)										Amphoe/Tambon		
		1 - 5	6 - 10	11-15	16 - 20	21 - 25	26 - 30	31 - 50	51 - 100					
ตำบลแม่ก๊ก	23	-	-	-	-	-	-	-	-	-	-	-	-	TambonMae Ki
ตำบลแม่ต๋อน	36	-	-	-	2	-	-	-	-	-	-	-	-	TambonMae Ukho
อำเภอปาย	652	592	5	5	3	3	1	1	1	1	1	1	1	AmphoePai
ตำบลเวียงใต้	168	134	28	3	3	-	-	-	-	-	-	-	-	TambonWiang Tai
ตำบลเวียงเหนือ	72	72	-	-	-	-	-	-	-	-	-	-	-	TambonWiang Nuea
ตำบลแม่มาตัง	123	116	6	1	1	-	-	-	-	-	-	-	-	TambonMae Natoeng
ตำบลแม่ธิ	77	69	6	1	1	-	-	-	-	-	-	-	1	TambonMae Hi
ตำบลงิ้วาว	114	104	10	-	-	-	-	-	-	-	-	-	-	TambonThung Yao
ตำบลเมืองแปง	60	59	-	-	-	-	-	-	-	1	-	-	-	TambonMueang Paeng
ตำบลโป่งสา	38	38	-	-	-	-	-	-	-	-	-	-	-	TambonPong Sa
อำเภอแม่เงิง	387	377	9	-	-	-	-	-	-	-	-	-	-	AmphoeMae Sariang
ตำบลบ้านกา	117	111	5	-	-	-	-	-	-	-	-	-	1	TambonBan Kat
ตำบลแมตง	76	73	3	-	-	-	-	-	-	-	-	-	-	TambonMae Khong
ตำบลแม่พား	98	98	-	-	-	-	-	-	-	-	-	-	-	TambonMae Ho
ตำบลสติน	37	36	1	-	-	-	-	-	-	-	-	-	-	TambonSao Hin
ตำบลป่าเป็	59	59	-	-	-	-	-	-	-	-	-	-	-	TambonPa Pae
อำเภอแม่ลาน้อย	504	495	5	-	2	-	-	-	-	-	1	1	1	AmphoeMae La Noi
ตำบลแม่ลาน้อย	61	61	-	-	-	-	-	-	-	-	-	-	-	TambonMae La Noi
ตำบลแม่เลาหลวง	86	82	1	-	-	2	-	-	-	-	-	-	1	TambonMae La Luang
ตำบลท่าผาใหม่	69	67	1	1	-	-	-	-	-	-	-	-	-	TambonTha Pha Pum
ตำบลแม่โต	69	67	2	-	-	-	-	-	-	-	-	-	-	TambonMae Tho
ตำบลเวียงด้อม	82	81	1	-	-	-	-	-	-	-	-	-	-	TambonHui Hom
ตำบลแม่บาง	42	42	-	-	-	-	-	-	-	-	-	-	-	TambonMae Na Chang
ตำบลสันติคีรี	39	39	-	-	-	-	-	-	-	-	-	-	-	TambonSanti Khiri
ตำบลขุนแม่ลาน้อย	56	56	-	-	-	-	-	-	-	-	-	-	-	TambonKhun Mae La Noi
อำเภอสนม	430	430	-	-	-	-	-	-	-	-	-	-	-	AmphoeSop Moel
ตำบลสนม	110	110	-	-	-	-	-	-	-	-	-	-	-	TambonSop Moel
ตำบลแม่คะชวน	64	64	-	-	-	-	-	-	-	-	-	-	-	TambonMae Khatuan
ตำบลจองชัย	49	49	-	-	-	-	-	-	-	-	-	-	-	TambonKong Koi
ตำบลแม่สาด	80	80	-	-	-	-	-	-	-	-	-	-	-	TambonMae Suat
ตำบลป่าโป่ง	34	34	-	-	-	-	-	-	-	-	-	-	-	TambonPa Pong
ตำบลแม่สามแลบ	93	93	-	-	-	-	-	-	-	-	-	-	-	TambonMae Sam Laep
อำเภอป่างะมา	341	334	4	2	1	-	-	-	-	-	-	-	-	AmphoePang Mapha
ตำบลบง	133	126	4	2	1	-	-	-	-	-	-	-	-	TambonSop Pong
ตำบลปางมะผ้า	54	54	-	-	-	-	-	-	-	-	-	-	-	TambonPang Mapha
ตำบลลำเล็ด	57	57	-	-	-	-	-	-	-	-	-	-	-	TambonTham Lot
ตำบลนาปู่ป้อม	97	97	-	-	-	-	-	-	-	-	-	-	-	TambonNa Pu Poom

ที่มา : สำนักงานอุตสาหกรรม พ.ศ. 2560 (ข้อมูลพื้นฐาน) จังหวัด แม่ฮ่องสอน สำนักงานสถิติแห่งชาติ กระทรวงดิจิทัลเพื่อเศรษฐกิจและสังคม
Source : The 2017 Industrial Census (Basic Information), Mae Hong Son Province, National Statistical Office, Ministry of Digital Economy and Society.

ตาราง 6 จำนวนคนทำงานในสถานประกอบการ จำแนกตามขนาดของสถานประกอบการ (จำนวนคนทำงาน) อำเภอและตำบล

TABLE 6 NUMBER OF PERSONS ENGAGED IN ESTABLISHMENTS BY SIZE OF ESTABLISHMENT (NUMBER OF PERSONS ENGAGED), AMPHOE AND TAMBON

อำเภอ/ตำบล	จำนวน คนทำงาน Number of persons engaged	ขนาดของสถานประกอบการ (จำนวนคนทำงาน) Size of establishment (Number of persons engaged)										Amphoe/Tambon
		1 - 5	6 - 10	11 - 15	16 - 20	21 - 25	26 - 30	31 - 50	51 - 100	53 Mae Hong Son		
จังหวัดแม่ฮ่องสอน	14,511	10,735	1,966	728	442	197	170	220	53 Mae Hong Son			
อำเภอเมืองแม่ฮ่องสอน	4,611	3,078	799	297	185	91	84	77	Amphoe/Mueang Mae Hong Son			
ตำบลจองคำ	2,403	1,586	446	147	89	91	-	44	Tambon/Chong Kham			
ตำบลห้วยโป่ง	137	131	6	-	-	-	-	-	Tambon/Huai Pong			
ตำบลนาอ่อง	433	248	49	39	39	58	-	-	Tambon/Pha Bong			
ตำบลงมฝู	1,201	729	271	111	57	-	33	-	Tambon/Pang Mu			
ตำบลหมอกจำแป๋	180	147	7	-	-	26	-	-	Tambon/Mok Champae			
ตำบลห้วยผา	163	143	20	-	-	-	-	-	Tambon/Huai Pha			
ตำบลห้วยโป่ง	94	94	-	-	-	-	-	-	Tambon/Huai Pu Ling			
อำเภอขุนยวม	1,074	912	65	60	37	-	-	-	Amphoe/Khun Yuam			
ตำบลขุนยวม	723	629	41	36	17	-	-	-	Tambon/Khun Yuam			
ตำบลแม่เงา	66	56	10	-	-	-	-	-	Tambon/Mae Ngao			
ตำบลเมืองนอน	165	139	6	-	20	-	-	-	Tambon/Mueang Pon			
ตำบลแม่ยวมน้อย	33	25	8	-	-	-	-	-	Tambon/Mae Yuam Noi			
ตำบลแม่ไร่	24	24	-	-	-	-	-	-	Tambon/Mae Ki			
ตำบลแม่คือ	63	39	-	24	-	-	-	-	Tambon/Mae Ukho			
อำเภอป่าเยื่อ	3,196	2,198	642	140	72	29	62	53	Amphoe/Pai			
ตำบลเวียงใต้	2,195	1,439	483	117	72	-	31	53	Tambon/Wiang Tai			
ตำบลเวียงเหนือ	163	163	-	-	-	-	-	-	Tambon/Wiang Nuea			
ตำบลแม่ต๋อง	224	172	41	11	-	-	-	-	Tambon/Mae Naboeng			
ตำบลแม่ต๋อง	194	107	44	12	-	-	31	-	Tambon/Mae Hi			
ตำบลแม่ไร่	243	169	74	-	-	-	-	-	Tambon/Thung Yao			
ตำบลทุ่งยาว	121	92	-	-	-	29	-	-	Tambon/Mueang Paeng			
ตำบลโป่งผา	56	56	-	-	-	-	-	-	Tambon/Pong Sa			
อำเภอแม่สะเรียง	3,050	2,316	319	182	52	106	30	45	Amphoe/Mae Sariang			
ตำบลบ้านกาต	775	533	134	25	16	22	-	45	Tambon/Ban Kat			
ตำบลแม่สะเรียง	1,338	953	132	133	36	84	-	-	Tambon/Mae Sariang			
ตำบลแม่ต๋อง	166	142	24	-	-	-	-	-	Tambon/Mae Khong			
ตำบลแม่ทะ	176	176	-	-	-	-	-	-	Tambon/Mae Ho			
ตำบลแม่ขาม	445	372	19	24	-	30	-	-	Tambon/Mae Yuam			
ตำบลเสาหิน	77	67	10	-	-	-	-	-	Tambon/Sao Hin			
ตำบลป่าแป๋	73	73	-	-	-	-	-	-	Tambon/Pa Pae			
อำเภอแม่ลาน้อย	1,285	1,011	112	23	76	27	36	36	Amphoe/Mae La Noi			
ตำบลแม่ลาน้อย	528	391	78	23	36	-	-	-	Tambon/Mae La Noi			
ตำบลแม่ลาหลวง	243	157	10	-	40	-	36	-	Tambon/Mae La Luang			
ตำบลท่าผาใหม่	103	70	6	-	-	27	-	-	Tambon/Tha Pha Pum			
ตำบลแม่โต	125	113	12	-	-	-	-	-	Tambon/Mae Tho			
ตำบลห้วยตอม	93	87	6	-	-	-	-	-	Tambon/Huai Horn			
ตำบลแม่ไม้จาง	77	77	-	-	-	-	-	-	Tambon/Mae Na Chang			
ตำบลสันติคีรี	43	43	-	-	-	-	-	-	Tambon/Santi Khiri			
ตำบลขุนแม่ลาน้อย	73	73	-	-	-	-	-	-	Tambon/Khun Mae La Noi			

ตาราง 6 จำนวนคนทำงานในสถานประกอบการ จำแนกตามขนาดของสถานประกอบการ (จำนวนคนทำงาน) อำเภอและตำบล (ต่อ)

TABLE 6 NUMBER OF PERSONS ENGAGED IN ESTABLISHMENTS BY SIZE OF ESTABLISHMENT (NUMBER OF PERSONS ENGAGED), AMPHOE AND TAMBON (cont'd)

อำเภอ/ตำบล	จำนวน คนทำงาน Number of persons engaged	ขนาดของสถานประกอบการ (จำนวนคนทำงาน) Size of establishment (Number of persons engaged)										Amphoe/Tambon
		1 - 5	6 - 10	11 - 15	16 - 20	21 - 25	26 - 30	31 - 50	51 - 100			
อำเภอไชย	1,717	1,178	357	66	56	29	31	-	-	-	-	AmphoePai
ตำบลเวียงใต้	716	419	198	43	56	-	-	-	-	-	-	TambonWieng Tai
ตำบลเวียงเหนือ	163	163	-	-	-	-	-	-	-	-	-	TambonWieng Nuea
ตำบลแม่มาตัง	224	172	41	11	-	-	-	-	-	-	-	TambonMae Nabong
ตำบลแม่ธิ	194	107	44	12	-	-	31	-	-	-	-	TambonMae Hi
ตำบลทุ่งยาว	243	169	74	-	-	-	-	-	-	-	-	TambonThung Yao
ตำบลเมืองแฝง	121	92	-	-	-	29	-	-	-	-	-	TambonMueang Paeng
ตำบลโป่งสา	56	56	-	-	-	-	-	-	-	-	-	TambonPong Sa
อำเภอแม่แตง	726	607	74	-	-	-	45	-	-	-	-	AmphoeMae Saliang
ตำบลบ้านกาศ	234	149	40	-	-	-	45	-	-	-	-	TambonBan Kat
ตำบลแม่ต๋อง	166	142	24	-	-	-	-	-	-	-	-	TambonMae Khong
ตำบลแม่ทะ	176	176	-	-	-	-	-	-	-	-	-	TambonMae Ho
ตำบลเสาหิน	77	67	10	-	-	-	-	-	-	-	-	TambonSao Hin
ตำบลป่าแป๋	73	73	-	-	-	-	-	-	-	-	-	TambonPa Pae
อำเภอแม่ลาว	833	696	34	-	40	27	36	-	-	-	-	AmphoeMae La Noi
ตำบลแม่ลาวน้อย	76	76	-	-	-	-	-	-	-	-	-	TambonMae La Noi
ตำบลแม่ลาหลวง	243	157	10	-	40	-	36	-	-	-	-	TambonMae La Luang
ตำบลท่าหมื่น	103	70	6	-	-	27	-	-	-	-	-	TambonTha Pha Puum
ตำบลแม่ถ้ำ	125	113	12	-	-	-	-	-	-	-	-	TambonMae Tho
ตำบลหัวห้อย	93	87	6	-	-	-	-	-	-	-	-	TambonHuai Horn
ตำบลแม่มาจาง	77	77	-	-	-	-	-	-	-	-	-	TambonMae Na Chang
ตำบลสันติคีรี	43	43	-	-	-	-	-	-	-	-	-	TambonSanti Khiri
ตำบลขุนแม่ลาวน้อย	73	73	-	-	-	-	-	-	-	-	-	TambonKhun Mae La Noi
อำเภอสมเด็จ	693	693	-	-	-	-	-	-	-	-	-	AmphoeSop Moei
ตำบลสมเด็จ	215	215	-	-	-	-	-	-	-	-	-	TambonSop Moei
ตำบลแม่คงคา	96	96	-	-	-	-	-	-	-	-	-	TambonMae Khatuan
ตำบลดงก่อ	69	69	-	-	-	-	-	-	-	-	-	TambonKong Koi
ตำบลแม่หวาด	122	122	-	-	-	-	-	-	-	-	-	TambonMae Suat
ตำบลป่าโป่ง	37	37	-	-	-	-	-	-	-	-	-	TambonPa Pong
ตำบลแม่ลาน้อย	154	154	-	-	-	-	-	-	-	-	-	TambonMae Sam Laep
อำเภอป่าสัก	602	527	29	26	20	-	-	-	-	-	-	AmphoePang Mapha
ตำบลบ่อทอง	289	214	29	26	20	-	-	-	-	-	-	TambonSop Pong
ตำบลป่าพะยอม	80	80	-	-	-	-	-	-	-	-	-	TambonPang Mapha
ตำบลท่าลาด	106	106	-	-	-	-	-	-	-	-	-	TambonTham Lot
ตำบลนาปู่ป้อม	127	127	-	-	-	-	-	-	-	-	-	TambonNa Pu Poom

ที่มา : สำนักงานสภาพัฒนาการ.พ.ศ. 2560 (ข้อมูลพื้นฐาน) จังหวัดแม่ฮ่องสอน สำนักงานสถิติแห่งชาติ กระทรวงดิจิทัลเพื่อเศรษฐกิจและสังคม
Source : The 2017 Industrial Census (Basic Information), Mae Hong Son Province, National Statistical Office, Ministry of Digital Economy and Society.

ตาราง 7 จำนวนสถานประกอบการ จำนวนตามขนาดของสถานประกอบการ (จำนวนลูกจ้าง) อำเภอและตำบล
TABLE 7 NUMBER OF ESTABLISHMENTS BY SIZE OF ESTABLISHMENT (NUMBER OF EMPLOYEES), AMPHOE AND TAMBON

อำเภอ/ตำบล	ขนาดของสถานประกอบการ (จำนวนลูกจ้าง) Size of establishment (Number of employees)											Amphoe/Tambon
	จำนวน											
	1 - 5	6 - 10	11 - 15	16 - 20	21 - 25	26 - 30	31 - 50	51 - 100	ไม่มี			
สถานประกอบการ	Number of establishments											No
จังหวัดแม่ฮ่องสอน	6,532	1,143	145	31	18	4	3	2	1	5,185	Mae Hong Son	
อำเภอเมืองแม่ฮ่องสอน	1,886	409	59	10	9	3	1	1	-	1,394	AmphoeMueang Mae Hong Son	
ตำบลจองคำ	860	297	38	7	7	1	-	1	-	509	TambonChong Kham	
ตำบลห้วยโป่ง	79	4	-	-	-	-	-	-	-	75	TambonHuai Pong	
ตำบลนาบ่อ	161	17	2	1	-	1	-	-	-	140	TambonPha Bong	
ตำบลปางหมู	486	81	18	2	2	-	1	-	-	382	TambonPang Mu	
ตำบลหนองจี่แป	109	9	1	-	-	1	-	-	-	98	TambonMok Champae	
ตำบลห้วยผา	104	1	-	-	-	-	-	-	-	103	TambonHuai Pha	
ตำบลห้วยลิ้ง	87	-	-	-	-	-	-	-	-	87	TambonHuai Pu Ling	
อำเภอขุนยวม	639	78	5	3	-	-	-	-	-	553	AmphoeKhun Yuam	
ตำบลขุนยวม	385	74	4	3	-	-	-	-	-	304	TambonKhun Yuam	
ตำบลแม่กา	56	-	-	-	-	-	-	-	-	56	TambonMae Ngao	
ตำบลเมืองปอน	116	2	-	-	-	-	-	-	-	114	TambonMueang Pon	
ตำบลแม่ข่มน้อย	23	-	-	-	-	-	-	-	-	23	TambonMae Yuam Noi	
ตำบลแม่กิ๊	23	-	-	-	-	-	-	-	-	23	TambonMae Ki	
ตำบลแม่ฮึด	36	2	1	-	-	-	-	-	-	33	TambonMae Utho	
อำเภอปาย	1,165	330	41	8	2	-	2	-	1	781	AmphoePai	
ตำบลเวียงใต้	681	262	30	7	2	-	1	-	1	378	TambonWiang Tai	
ตำบลเวียงเหนือ	72	13	-	-	-	-	-	-	-	59	TambonWiang Nuea	
ตำบลแม่บ้านต๋อง	123	11	2	-	-	-	-	-	-	110	TambonMae Natoeng	
ตำบลแม่ธิ	77	22	3	1	-	-	1	-	-	50	TambonMae Hi	
ตำบลทุ่งยาว	114	21	6	-	-	-	-	-	-	87	TambonThung Yao	
ตำบลเมืองแปง	60	1	-	-	-	-	-	-	-	59	TambonMueang Paeng	
ตำบลปงสา	38	-	-	-	-	-	-	-	-	38	TambonPong Sa	
อำเภอแม่สะเรียง	1,385	229	30	8	6	1	-	1	-	1,110	AmphoeMae Sariang	
ตำบลบ้านกาศ	331	71	8	3	1	-	-	1	-	247	TambonBan Kat	
ตำบลแม่สะเรียง	535	131	17	5	5	1	-	-	-	376	TambonMae Sariang	
ตำบลแม่กิง	76	3	2	-	-	-	-	-	-	71	TambonMae Khong	
ตำบลแม่หะ	98	13	-	-	-	-	-	-	-	85	TambonMae Ho	
ตำบลแม่ยวม	249	11	3	-	-	-	-	-	-	235	TambonMae Yuam	
ตำบลลาหิ	37	-	-	-	-	-	-	-	-	37	TambonSao Hin	
ตำบลป่าเป	59	-	-	-	-	-	-	-	-	59	TambonPa Pae	
อำเภอแม่ลา้อย	686	50	8	2	1	-	-	-	-	625	AmphoeMae La Noi	
ตำบลแม่ลา้อย	243	45	7	2	1	-	-	-	-	188	TambonMae La Noi	
ตำบลแม่ลาหลวง	86	1	1	-	-	-	-	-	-	84	TambonMae La Luang	
ตำบลท่ากุ่ม	69	1	-	-	-	-	-	-	-	68	TambonTha Pha Pum	
ตำบลแม่โก	69	-	-	-	-	-	-	-	-	69	TambonMae Tho	
ตำบลห้วยหอม	82	3	-	-	-	-	-	-	-	79	TambonHuai Hom	
ตำบลแม่ปาง	42	-	-	-	-	-	-	-	-	42	TambonMae Na Chang	
ตำบลสันติคีรี	39	-	-	-	-	-	-	-	-	39	TambonSanti Khiri	
ตำบลขุนแม่ลา้อย	56	-	-	-	-	-	-	-	-	56	TambonKhun Mae La Noi	

ตาราง 7 จำนวนสถานประกอบการ จำนวนตามขนาดของสถานประกอบการ (จำนวนลูกจ้าง) อำเภอและตำบล (ต่อ)
TABLE 7 NUMBER OF ESTABLISHMENTS BY SIZE OF ESTABLISHMENT (NUMBER OF EMPLOYEES), AMPHOE AND TAMBON (cont'd)

อำเภอ/ตำบล	จำนวน สถานประกอบการ Number of establishments	ขนาดของสถานประกอบการ (จำนวนลูกจ้าง) Size of establishment (Number of employees)										อำเภอ/Tambon			
		1 - 5	6 - 10	11 - 15	16 - 20	21 - 25	26 - 30	31 - 50	51 - 100	ไม่มี No					
อำเภอสบเมย	430													424	AmphoeSop Moei
ตำบลสบเมย	110	6												110	TambonSop Moei
ตำบลแม่ตะคาม	64	5												59	TambonMae Khatuan
ตำบลองค์น้อย	49													49	TambonKong Koi
ตำบลแม่หวาด	80													80	TambonMae Suat
ตำบลป่าโป่ง	34													34	TambonPa Pong
ตำบลแม่สามแลบ	93	1												92	TambonMae Sam Laep
อำเภอบางมะหว่า	341	41	2											298	AmphoePang Mapha
ตำบลบง	133	36	2											95	TambonSop Pong
ตำบลป่ามะพร้าว	54	1												53	TambonPang Mapha
ตำบลลำดวน	57	2												55	TambonTham Lot
ตำบลนาปู่ป้อม	97	2												95	TambonNa Pu Pom
ในเขตเทศบาล	2,868	804	94	25	14	2	1	1	1	1	1	1	1	1,926	Municipal area
อำเภอเมืองแม่ฮ่องสอน	860	297	38	7	7	1	1	1	1	1	1	1	1	509	AmphoeMueang Mae Hong Son
ตำบลจองคำ	860	297	38	7	7	1	1	1	1	1	1	1	1	509	TambonChong Kham
อำเภอขุนยวม	315	68	3	3	3	3	3	3	3	3	3	3	3	241	AmphoeKhun Yuam
ตำบลขุนยวม	315	68	3	3	3	3	3	3	3	3	3	3	3	241	TambonKhun Yuam
อำเภอปาย	513	191	22	5	5	5	5	5	5	5	5	5	5	293	AmphoePai
ตำบลเวียงใต้	513	191	22	5	5	5	5	5	5	5	5	5	5	293	TambonWiang Tai
อำเภอแม่สะเรียง	998	203	24	8	6	1	1	1	1	1	1	1	1	756	AmphoeMae Sariang
ตำบลป่ากาศ	214	61	4	3	1	1	1	1	1	1	1	1	1	145	TambonBan Kat
ตำบลแม่สะเรียง	535	131	17	5	5	1	1	1	1	1	1	1	1	376	TambonMae Sariang
ตำบลยวม	249	11	3	3	3	3	3	3	3	3	3	3	3	235	TambonMae Yuam
อำเภอแม่ลาน้อย	182	45	7	2	1	1	1	1	1	1	1	1	1	127	AmphoeMae La Noi
ตำบลแม่ลาน้อย	182	45	7	2	1	1	1	1	1	1	1	1	1	127	TambonMae La Noi
นอกเขตเทศบาล	3,664	339	51	6	4	2	2	2	2	2	2	2	2	3,259	Non - municipal area
อำเภอเมืองแม่ฮ่องสอน	1,026	112	21	3	2	2	2	2	2	2	2	2	2	885	AmphoeMueang Mae Hong Son
ตำบลห้วยโป่ง	79	4												75	TambonHuai Pong
ตำบลนาบ่อ	161	17	2	1	1	1	1	1	1	1	1	1	1	140	TambonPha Bong
ตำบลปางหมู	486	81	18	2	2	2	2	2	2	2	2	2	2	382	TambonPang Mu
ตำบลหมอกจางแป	109	9	1	1	1	1	1	1	1	1	1	1	1	98	TambonMok Champae
ตำบลห้วยผา	104	1												103	TambonHuai Pha
ตำบลห้วยตูลิง	87													87	TambonHuai Pu Ling
อำเภอขุนยวม	324	10	2											312	AmphoeKhun Yuam
ตำบลขุนยวม	70	6	1											63	TambonKhun Yuam
ตำบลแม่กา	56													56	TambonMae Ngao
ตำบลเมืองออน	116	2												114	TambonMueang Pon
ตำบลแม่ยวมน้อย	23													23	TambonMae Yuam Noi
ตำบลแม่กิ๊	23													23	TambonMae Ki
ตำบลแม่สุก	36	2	1											33	TambonMae Utkho

ตาราง 7 จำนวนสถานประกอบการ จำนวนตามขนาดของสถานประกอบการ (จำนวนลูกจ้าง) อำเภอและตำบล (ต่อ)
TABLE 7 NUMBER OF ESTABLISHMENTS BY SIZE OF ESTABLISHMENT (NUMBER OF EMPLOYEES), AMPHOE AND TAMBON (cont'd)

อำเภอ/ตำบล	จำนวน สถานประกอบการ Number of establishments	ขนาดของสถานประกอบการ (จำนวนลูกจ้าง) Size of establishment (Number of employees)										อำเภอ/Tambon
		1 - 5	6 - 10	11 - 15	16 - 20	21 - 25	26 - 30	31 - 50	51 - 100	ไม่มี No		
อำเภอบัว	652	139	19	3	2	-	1	-	-	-	488	AmphoePai
ตำบลเจริญใต้	168	71	8	2	2	-	-	-	-	-	85	TambonWiang Tai
ตำบลเจริญเหนือ	72	13	-	-	-	-	-	-	-	-	59	TambonWiang Nuea
ตำบลมนานาดิ่ง	123	11	2	-	-	-	-	-	-	-	110	TambonMae Natoeng
ตำบลแม่ฮี	77	22	3	1	-	-	1	-	-	-	50	TambonMae Hi
ตำบลทุ่งยาว	114	21	6	-	-	-	-	-	-	-	87	TambonThung Yao
ตำบลเมืองแปง	60	1	-	-	-	-	-	-	-	-	59	TambonMueang Paeng
ตำบลโป่งสา	38	-	-	-	-	-	-	-	-	-	38	TambonPong Sa
อำเภอแม่สะเรียง	387	26	6	-	-	-	-	1	-	-	354	AmphoeMae Sariang
ตำบลบ้านกาศ	117	10	4	-	-	-	-	1	-	-	102	TambonBan Kat
ตำบลแม่ต๋อง	76	3	2	-	-	-	-	-	-	-	71	TambonMae Khong
ตำบลแม่หวะ	98	13	-	-	-	-	-	-	-	-	85	TambonMae Ho
ตำบลสาหิน	37	-	-	-	-	-	-	-	-	-	37	TambonSao Hin
ตำบลป่าแป๋	59	-	-	-	-	-	-	-	-	-	59	TambonPa Pae
อำเภอแม่ลาน้อย	504	5	1	-	-	-	-	-	-	-	498	AmphoeMae La Noi
ตำบลแม่ลาน้อย	61	-	-	-	-	-	-	-	-	-	61	TambonMae La Noi
ตำบลแม่ลาหลวง	86	1	1	-	-	-	-	-	-	-	84	TambonMae La Luang
ตำบลท่าก่าใหม่	69	1	-	-	-	-	-	-	-	-	68	TambonTha Pha Pum
ตำบลแม่โค	69	-	-	-	-	-	-	-	-	-	69	TambonMae Tho
ตำบลหัวห้อม	82	3	-	-	-	-	-	-	-	-	79	TambonHui Hom
ตำบลแม่น้ำจาง	42	-	-	-	-	-	-	-	-	-	42	TambonMae Na Chang
ตำบลสันติคีรี	39	-	-	-	-	-	-	-	-	-	39	TambonSanti Khiri
ตำบลขุนแม่ลาน้อย	56	-	-	-	-	-	-	-	-	-	56	TambonKhun Mae La Noi
อำเภอสมเด็จ	430	6	-	-	-	-	-	-	-	-	424	AmphoeSop Moei
ตำบลสมเด็จ	110	-	-	-	-	-	-	-	-	-	110	TambonSop Moei
ตำบลแม่ตะพาน	64	5	-	-	-	-	-	-	-	-	59	TambonMae Khatuan
ตำบลเอื้องน้อย	49	-	-	-	-	-	-	-	-	-	49	TambonKong Koi
ตำบลแม่เสียด	80	-	-	-	-	-	-	-	-	-	80	TambonMae Suat
ตำบลป่าโป่ง	34	-	-	-	-	-	-	-	-	-	34	TambonPa Pong
ตำบลแม่สามแลบ	93	1	-	-	-	-	-	-	-	-	92	TambonMae Sam Laep
อำเภอป่าเมรุห้า	341	41	2	-	-	-	-	-	-	-	298	AmphoePang Mapha
ตำบลบ่อ	133	36	2	-	-	-	-	-	-	-	95	TambonSop Pong
ตำบลปางมะผ้า	54	1	-	-	-	-	-	-	-	-	53	TambonPang Mapha
ตำบลคำตอด	57	2	-	-	-	-	-	-	-	-	55	TambonTham Lot
ตำบลนาปู่ป้อม	97	2	-	-	-	-	-	-	-	-	95	TambonNa Pu Poom

ที่มา : สำนักงานอุตสาหกรรม พ.ศ. 2560 (ข้อมูลพื้นฐาน) จังหวัด แม่ฮ่องสอน สำนักงานสถิติแห่งชาติ กระทรวงดิจิทัลและเศรษฐกิจและสังคม
Source : The 2017 Industrial Census (Basic Information), Mae Hong Son Province, National Statistical Office, Ministry of Digital Economy and Society.

ตาราง 8 จำนวนผู้จ้างในสถานประกอบการ จำแนกตามขนาดของสถานประกอบการ (จำนวนคนทำงาน) อำเภอและตำบล (ต่อ)
TABLE 8 NUMBER OF EMPLOYEES IN ESTABLISHMENTS BY SIZE OF ESTABLISHMENT (NUMBER OF PERSONS ENGAGED), AMPHIOE AND TAMBON (cont'd)

อำเภอ/ตำบล	จำนวน ผู้จ้าง Number of employees	ขนาดของสถานประกอบการ (จำนวนคนทำงาน) Size of establishment (Number of persons engaged)										Amphoe/Tambon	
		1 - 5	6 - 10	11-15	16 - 20	21 - 25	26 - 30	31 - 50	51 - 100				
ตำบลแม่จาง	-	-	-	-	-	-	-	-	-	-	-	-	TambonMae Na Chang
ตำบลสันติคีรี	-	-	-	-	-	-	-	-	-	-	-	-	TambonSanti Khiri
ตำบลขุนแม่ลำอ้อย	-	-	-	-	-	-	-	-	-	-	-	-	TambonKhun Mae La Noi
อำเภอชนบะ	13	13	-	-	-	-	-	-	-	-	-	-	AmphoeSop Moei
ตำบลบะเมย	-	-	-	-	-	-	-	-	-	-	-	-	TambonSop Moei
ตำบลแม่ขานวน	11	11	-	-	-	-	-	-	-	-	-	-	TambonMae Khatuan
ตำบลกอกอ้อย	-	-	-	-	-	-	-	-	-	-	-	-	TambonKong Koi
ตำบลแม่เสียด	-	-	-	-	-	-	-	-	-	-	-	-	TambonMae Suat
ตำบลบ้านโป่ง	-	-	-	-	-	-	-	-	-	-	-	-	TambonPa Pong
ตำบลแม่สามแลบ	2	2	-	-	-	-	-	-	-	-	-	-	TambonMae Sam Laep
อำเภอป่าเมฆะหัว	92	76	16	-	-	-	-	-	-	-	-	-	AmphoePang Mapha
ตำบลบ่วง	85	69	16	-	-	-	-	-	-	-	-	-	TambonSop Pong
ตำบลป่ามะค่า	1	1	-	-	-	-	-	-	-	-	-	-	TambonPang Mapha
ตำบลถ้ำลอด	4	4	-	-	-	-	-	-	-	-	-	-	TambonTham Lot
ตำบลนาปู่ยอม	2	2	-	-	-	-	-	-	-	-	-	-	TambonNa Pu Pom
ในเขตเทศบาล	3,160	1,710	697	325	262	43	27	44	52	-	-	-	Municipal area
อำเภอเมืองแม่ฮ่องสอน	1,221	644	289	90	132	22	-	44	-	-	-	-	AmphoeMueang Mae Hong Son
ตำบลจองคำ	1,221	644	289	90	132	22	-	44	-	-	-	-	TambonChong Kham
อำเภอขุนยวม	212	149	24	39	-	-	-	-	-	-	-	-	AmphoeKhun Yuam
ตำบลขุนยวม	212	149	24	39	-	-	-	-	-	-	-	-	TambonKhun Yuam
อำเภอป่า	692	397	149	67	-	-	-	27	-	-	-	-	AmphoePai
ตำบลวังใต้	692	397	149	67	-	-	-	27	-	-	-	-	TambonWang Tai
อำเภอแม่สะเรียง	858	435	186	103	113	21	-	-	-	-	-	-	AmphoeMae Sariang
ตำบลบ้านกาศ	228	141	27	40	20	-	-	-	-	-	-	-	TambonBan Kas
ตำบลแม่สะเรียง	578	268	133	63	93	21	-	-	-	-	-	-	TambonMae Sariang
ตำบลแม่ยวม	52	26	26	-	-	-	-	-	-	-	-	-	TambonMae Yuam
อำเภอแม่ลำอ้อย	177	85	49	26	17	-	-	-	-	-	-	-	AmphoeMae La Noi
ตำบลแม่ลำอ้อย	177	85	49	26	17	-	-	-	-	-	-	-	TambonMae La Noi
นอกเขตเทศบาล	1,528	845	385	78	70	50	60	40	-	-	-	-	Non - municipal area
อำเภอเมืองแม่ฮ่องสอน	584	261	165	40	38	50	30	-	-	-	-	-	AmphoeMueang Mae Hong Son
ตำบลหัวป่อง	5	5	-	-	-	-	-	-	-	-	-	-	TambonHwai Pong
ตำบลนาอ่อง	105	51	16	13	-	25	-	-	-	-	-	-	TambonPha Bong
ตำบลปางหมู	426	188	143	27	38	-	30	-	-	-	-	-	TambonPang Mu
ตำบลหมอกจำป๋	47	16	6	-	-	25	-	-	-	-	-	-	TambonMok Champae
ตำบลหัวงา	1	1	-	-	-	-	-	-	-	-	-	-	TambonHwai Pha
ตำบลหัวงูลิง	-	-	-	-	-	-	-	-	-	-	-	-	TambonHwai Pu Ling
อำเภอขุนยวม	35	19	16	-	-	-	-	-	-	-	-	-	AmphoeKhun Yuam
ตำบลขุนยวม	19	13	6	-	-	-	-	-	-	-	-	-	TambonKhun Yuam
ตำบลแม่กา	-	-	-	-	-	-	-	-	-	-	-	-	TambonMae Ngao
ตำบลเมืองปอน	2	2	-	-	-	-	-	-	-	-	-	-	TambonMueang Pon

ตาราง 8 จำนวนผู้จ้างในสถานประกอบการ จำแนกตามขนาดของสถานประกอบการ (จำนวนคนทำงาน) อำเภอและตำบล (ต่อ)
TABLE 8 NUMBER OF EMPLOYEES IN ESTABLISHMENTS BY SIZE OF ESTABLISHMENT (NUMBER OF PERSONS ENGAGED), AMPHOE AND TAMBON (cont'd)

อำเภอ/ตำบล	จำนวน ลูกจ้าง Number of employees	ขนาดของสถานประกอบการ (จำนวนคนทำงาน) Size of establishment (Number of persons engaged)										Amphoe/Tambon	
		1 - 5	6 - 10	11- 15	16 - 20	21 - 25	26 - 30	31 - 50	51 - 100				
ตำบลเขมรน้อย	-	-	-	-	-	-	-	-	-	-	-	-	Tambon Mae Yuam Noi
ตำบลเม็ก	-	-	-	-	-	-	-	-	-	-	-	-	Tambon Mae Ki
ตำบลแม่ตุ๋น	14	4	10	-	-	-	-	-	-	-	-	-	Tambon Mae Ukho
อำเภอป่า	618	381	137	38	32	30	-	-	-	-	-	-	Amphoe Pai
ตำบลวังใต้	336	219	58	27	32	-	-	-	-	-	-	-	Tambon Wang Tai
ตำบลวังเหนือ	25	25	-	-	-	-	-	-	-	-	-	-	Tambon Wang Nuea
ตำบลแม่ตาด	56	40	16	-	-	-	-	-	-	-	-	-	Tambon Mae Naoeng
ตำบลแม่ธิ	106	46	19	11	-	30	-	-	-	-	-	-	Tambon Mae Hi
ตำบลทุ่งยาว	94	50	44	-	-	-	-	-	-	-	-	-	Tambon Thung Yao
ตำบลเมืองแปง	1	1	-	-	-	-	-	-	-	-	-	-	Tambon Mueang Paeng
ตำบลปงสา	-	-	-	-	-	-	-	-	-	-	-	-	Tambon Pong Sa
อำเภอแม่สะเรียง	166	82	44	-	-	-	-	-	-	40	-	-	Amphoe Mae Sariang
ตำบลบ้านกาศ	97	27	30	-	-	-	-	-	-	40	-	-	Tambon Ban Kat
ตำบลเมง	18	4	14	-	-	-	-	-	-	-	-	-	Tambon Mae Khong
ตำบลแม่หะ	51	51	-	-	-	-	-	-	-	-	-	-	Tambon Mae Ho
ตำบลสาหิน	-	-	-	-	-	-	-	-	-	-	-	-	Tambon Sao Hin
ตำบลป่าเป็	-	-	-	-	-	-	-	-	-	-	-	-	Tambon Pa Pae
อำเภอแม่ลาน้อย	20	13	7	-	-	-	-	-	-	-	-	-	Amphoe Mae La Noi
ตำบลแม่ลาน้อย	-	-	-	-	-	-	-	-	-	-	-	-	Tambon Mae La Noi
ตำบลแม่ตาตรง	8	1	7	-	-	-	-	-	-	-	-	-	Tambon Mae La Luang
ตำบลท่าผาปู้	5	5	-	-	-	-	-	-	-	-	-	-	Tambon Tha Pha Pum
ตำบลแม่โต	-	-	-	-	-	-	-	-	-	-	-	-	Tambon Mae Tho
ตำบลหัวด้อม	7	7	-	-	-	-	-	-	-	-	-	-	Tambon Huat Horn
ตำบลแม่จาง	-	-	-	-	-	-	-	-	-	-	-	-	Tambon Mae Na Chang
ตำบลสันติคีรี	-	-	-	-	-	-	-	-	-	-	-	-	Tambon Santi Khiri
ตำบลขุนแม่ลาน้อย	-	-	-	-	-	-	-	-	-	-	-	-	Tambon Khun Mae La Noi
อำเภออบเมย	13	13	-	-	-	-	-	-	-	-	-	-	Amphoe Sop Meoi
ตำบลเมย	-	-	-	-	-	-	-	-	-	-	-	-	Tambon Sop Meoi
ตำบลแม่ตวน	11	11	-	-	-	-	-	-	-	-	-	-	Tambon Mae Khatuan
ตำบลกอย	-	-	-	-	-	-	-	-	-	-	-	-	Tambon Koy
ตำบลเมสาด	-	-	-	-	-	-	-	-	-	-	-	-	Tambon Mae Suat
ตำบลป่าปิ้ง	-	-	-	-	-	-	-	-	-	-	-	-	Tambon Pa Pong
ตำบลแม่แสน	2	2	-	-	-	-	-	-	-	-	-	-	Tambon Mae Sam Laep
อำเภอป่ามะพร้าว	92	76	16	-	-	-	-	-	-	-	-	-	Amphoe Pang Mapha
ตำบลบ่วง	85	69	16	-	-	-	-	-	-	-	-	-	Tambon Sop Pong
ตำบลป่ามะพร้าว	1	1	-	-	-	-	-	-	-	-	-	-	Tambon Pang Mapha
ตำบลถ้ำลอด	4	4	-	-	-	-	-	-	-	-	-	-	Tambon Tham Lot
ตำบลนาปู่ป้อม	2	2	-	-	-	-	-	-	-	-	-	-	Tambon Na Pu Poom

ที่มา : สำนักงานศตวรรษ พ.ศ. 2560 (ข้อมูลพื้นฐาน) จังหวัด แม่ฮ่องสอน สำนักงานสถิติแห่งชาติ กระทรวงดิจิทัลเพื่อเศรษฐกิจและสังคม
Source : The 2017 Industrial Census (Basic Information), Mae Hong Son Province, National Statistical Office, Ministry of Digital Economy and Society.

ตาราง 9 จำนวนของสถานประกอบการ จำแนกตามระยะเวลาการดำเนินงาน จำนวนและตำบล

TABLE 9 NUMBER OF ESTABLISHMENTS BY PERIOD OF OPERATION , AMPHOE AND TAMBON

อำเภอ/ตำบล	จำนวน สถานประกอบการ Number of establishments	ระยะเวลาการดำเนินงาน (ปี) Period of operation (Year)						Amphoe/Tambon
		< 5	5 - 9	10 - 19	20 - 29	≥ 30		
จังหวัดแม่ฮ่องสอน	6,552	2,422	1,689	1,594	563	264	Mae Hong Son	
อำเภอเมืองแม่ฮ่องสอน	1,886	677	395	472	239	103	AmphoeMueang Mae Hong Son	
ตำบลจองคำ	860	305	158	207	128	62	TambonChong Kham	
ตำบลหัวป๋อง	79	27	15	23	8	6	TambonHui Pong	
ตำบลผาบ่อง	161	57	42	42	15	5	TambonPha Bong	
ตำบลปางหมู	486	182	115	116	54	19	TambonPang Mu	
ตำบลหนองจำแป่	109	39	17	36	11	6	TambonMok Champae	
ตำบลหัวเขา	104	26	28	26	19	5	TambonHui Pha	
ตำบลหัวปู้เลิง	87	41	20	22	4	-	TambonHui Pu Ling	
อำเภอขุนยวม	639	219	146	163	77	34	AmphoeKhun Yuam	
ตำบลขุนยวม	385	144	75	90	50	26	TambonKhun Yuam	
ตำบลแม่เงา	56	20	18	15	3	-	TambonMae Ngoa	
ตำบลแม่ฮ่องบอน	116	16	31	38	23	8	TambonMueang Pon	
ตำบลแม่ยวมน้อย	23	8	11	3	1	-	TambonMae Yuam Noi	
ตำบลแม่กิ๊	23	16	4	3	-	-	TambonMae Ki	
ตำบลแม่อุคอ	36	15	7	14	-	-	TambonMae Ukho	
อำเภอปาย	1,165	416	391	285	55	18	AmphoePai	
ตำบลเวียงใต้	681	290	208	151	21	11	TambonWieng Tai	
ตำบลเวียงเหนือ	72	22	28	18	4	-	TambonWieng Nuea	
ตำบลแม่มาตัง	123	25	66	24	7	1	TambonMae Natoeng	
ตำบลแม่ฮี้	77	28	19	25	5	-	TambonMae Hi	
ตำบลทุ่งยาว	114	24	38	36	11	5	TambonThung Yao	
ตำบลเมืองแฝง	60	20	24	12	4	-	TambonMueang Paeng	
ตำบลโป่งสา	38	7	8	19	3	1	TambonPong Sa	
อำเภอแม่สะเรียง	1,385	526	326	330	116	87	AmphoeMae Sariang	
ตำบลบ้านภาศ	331	125	79	89	20	18	TambonBan Kat	
ตำบลแม่สะเรียง	535	185	111	120	63	56	TambonMae Sariang	
ตำบลแม่ต๋อง	76	23	34	16	2	1	TambonMae Khong	

ตาราง 9 จำนวนของสถานประกอบการ จำแนกตามระยะเวลาการดำเนินงาน (ต่อ)

TABLE 9 NUMBER OF ESTABLISHMENTS BY PERIOD OF OPERATION , AMPHOE AND TAMBON (cont'd)

อำเภอ/ตำบล	จำนวน สถานประกอบการ Number of establishments	ระยะเวลาการดำเนินงาน (ปี) Period of operation (Year)					Amphoe/Tambon
		< 5	5 - 9	10 - 19	20 - 29	≥ 30	
ตำบลแม่ทะ	98	63	23	11	1	-	TambonMae Ho
ตำบลแม่ยม	249	92	50	66	29	12	TambonMae Yuam
ตำบลเสาหิน	37	19	10	8	-	-	TambonSao Hin
ตำบลป่าเป็	59	19	19	20	1	-	TambonPa Pae
อำเภอแม่ลาน้อย	686	247	228	156	39	16	AmphoeMae La Noi
ตำบลแม่ลาน้อย	243	89	63	63	19	9	TambonMae La Noi
ตำบลแม่ลาหลวง	86	31	12	33	10	-	TambonMae La Luang
ตำบลท่าขาม	69	20	29	14	5	1	TambonTha Pha Pum
ตำบลแม่โต	69	30	25	9	1	4	TambonMae Tho
ตำบลหัวห้อม	82	29	32	16	4	1	TambonHuai Hom
ตำบลแม่บางจาง	42	19	18	5	-	-	TambonMae Na Chang
ตำบลสันติคีรี	39	8	17	13	-	1	TambonSanti Khiri
ตำบลขุนแม่ลาน้อย	56	21	32	3	-	-	TambonKhun Mae La Noi
อำเภอสามชัย	430	203	111	104	11	1	AmphoeSop Moei
ตำบลสบเมย	110	60	38	10	2	-	TambonSop Moei
ตำบลแม่ตะตวน	64	24	13	27	-	-	TambonMae Khatuan
ตำบลกองกอย	49	25	10	13	1	-	TambonKong Koi
ตำบลแม่สวาด	80	43	14	22	1	-	TambonMae Suat
ตำบลป่าโป่ง	34	17	8	7	2	-	TambonPa Pong
ตำบลแม่สามแลบ	93	34	28	25	5	1	TambonMae Sam Laep
อำเภอปางมะผ้า	341	134	92	84	26	5	AmphoePang Mapha
ตำบลสบป่อง	133	46	37	32	14	4	TambonSop Pong
ตำบลปางมะผ้า	54	22	10	15	7	-	TambonPang Mapha
ตำบลถ้ำลอด	57	37	13	6	1	-	TambonTham Lot
ตำบลนาปู่ป้อม	97	29	32	31	4	1	TambonNa Pu Poom
ในเขตเทศบาล	2,868	1,078	609	679	311	191	Municipal area
อำเภอเมืองแม่ฮ่องสอน	860	305	158	207	128	62	AmphoeMueang Mae Hong Son
ตำบลจองคำ	860	305	158	207	128	62	TambonChong Kham
อำเภอขุนยวม	315	118	53	74	44	26	AmphoeKhun Yuam
ตำบลขุนยวม	315	118	53	74	44	26	TambonKhun Yuam

ตาราง 9 จำนวนของสถานประกอบการ จำแนกตามระยะเวลาการดำเนินงาน (ต่อ)

TABLE 9 NUMBER OF ESTABLISHMENTS BY PERIOD OF OPERATION , AMPHOE AND TAMBON (cont'd)

อำเภอ/ตำบล	จำนวน สถานประกอบการ Number of establishments	ระยะเวลาการดำเนินงาน (ปี) Period of operation (Year)					Amphoe/Tambon
		< 5	5 - 9	10 - 19	20 - 29	≥ 30	
อำเภอป่า	513	233	150	106	14	10	AmphoePai
ตำบลวังใต้	513	233	150	106	14	10	TambonWiang Tai
อำเภอแม่สะเรียง	998	359	208	241	106	84	AmphoeMae Sariang
ตำบลบ้านคา	214	82	47	55	14	16	TambonBan Kat
ตำบลแม่สะเรียง	535	185	111	120	63	56	TambonMae Sariang
ตำบลแม่ยวม	249	92	50	66	29	12	TambonMae Yuam
อำเภอแม่ลาน้อย	182	63	40	51	19	9	AmphoeMae La Noi
ตำบลแม่ลาน้อย	182	63	40	51	19	9	TambonMae La Noi
นอกเขตเทศบาล	3,664	1,344	1,080	915	252	73	Non - municipal area
อำเภอเมืองแม่ฮ่องสอน	1,026	372	237	265	111	41	AmphoeMueang Mae Hong Son
ตำบลห้วยโป่ง	79	27	15	23	8	6	TambonHui Pong
ตำบลผาบ่อง	161	57	42	42	15	5	TambonPha Bong
ตำบลปางหมู	486	182	115	116	54	19	TambonPang Mu
ตำบลหมอกจำแป่	109	39	17	36	11	6	TambonMok Champae
ตำบลห้วยผา	104	26	28	26	19	5	TambonHui Pha
ตำบลห้วยลิ้ง	87	41	20	22	4	-	TambonHui Pu Ling
อำเภอขุนยวม	324	101	93	89	33	8	AmphoeKhun Yuam
ตำบลขุนยวม	70	26	22	16	6	-	TambonKhun Yuam
ตำบลแม่เงา	56	20	18	15	3	-	TambonMae Ngao
ตำบลเมืองปอน	116	16	31	38	23	8	TambonMueang Pon
ตำบลแม่ยวมน้อย	23	8	11	3	1	-	TambonMae Yuam Noi
ตำบลแม่กิ๊	23	16	4	3	-	-	TambonMae Ki
ตำบลแม่ฮูด	36	15	7	14	-	-	TambonMae Ukho
อำเภอป่า	652	183	241	179	41	8	AmphoePai
ตำบลวังใต้	168	57	58	45	7	1	TambonWiang Tai
ตำบลวังเหนือ	72	22	28	18	4	-	TambonWiang Nuea
ตำบลแม่नाเต็ง	123	25	66	24	7	1	TambonMae Natoeng
ตำบลแม่ฮี้	77	28	19	25	5	-	TambonMae Hi
ตำบลทุ่งยาว	114	24	38	36	11	5	TambonThung Yao

ตาราง 9 จำนวนของสถานประกอบการ จำแนกตามระยะเวลาการดำเนินงาน (ต่อ)

TABLE 9 NUMBER OF ESTABLISHMENTS BY PERIOD OF OPERATION , AMPHOE AND TAMBON (cont'd)

อำเภอ/ตำบล	จำนวน สถานประกอบการ Number of establishments	ระยะเวลาการดำเนินงาน (ปี) Period of operation (Year)					Amphoe/Tambon
		< 5	5 - 9	10 - 19	20 - 29	≥ 30	
ตำบลเมืองแฝง	60	20	24	12	4	-	TambonMueang Paeng
ตำบลโป่งสา	38	7	8	19	3	1	TambonPong Sa
อำเภอแม่สะเรียง	387	167	118	89	10	3	AmphoeMae Sariang
ตำบลบ้านภักดี	117	43	32	34	6	2	TambonBan Kat
ตำบลแม่ต๋อง	76	23	34	16	2	1	TambonMae Khong
ตำบลแม่ทะ	98	63	23	11	1	-	TambonMae Ho
ตำบลเสาหิน	37	19	10	8	-	-	TambonSao Hin
ตำบลป่าเป็	59	19	19	20	1	-	TambonPa Pae
อำเภอแม่ลาน้อย	504	184	188	105	20	7	AmphoeMae La Noi
ตำบลแม่ลาน้อย	61	26	23	12	-	-	TambonMae La Noi
ตำบลแม่ลาหลวง	86	31	12	33	10	-	TambonMae La Luang
ตำบลท่าผาใหม่	69	20	29	14	5	1	TambonTha Pha Pum
ตำบลแม่เฒ่า	69	30	25	9	1	4	TambonMae Tho
ตำบลห้วยหอม	82	29	32	16	4	1	TambonHui Hom
ตำบลแม่เงา	42	19	18	5	-	-	TambonMae Na Chang
ตำบลสันติคีรี	39	8	17	13	-	1	TambonSanti Khiri
ตำบลขุนแม่ลาน้อย	56	21	32	3	-	-	TambonKhun Mae La Noi
อำเภอสบเมย	430	203	111	104	11	1	AmphoeSop Moei
ตำบลสบเมย	110	60	38	10	2	-	TambonSop Moei
ตำบลแม่ตะตวน	64	24	13	27	-	-	TambonMae Khatuan
ตำบลกองเกย	49	25	10	13	1	-	TambonKong Koi
ตำบลแม่สวด	80	43	14	22	1	-	TambonMae Suat
ตำบลป่าโป่ง	34	17	8	7	2	-	TambonPa Pong
ตำบลสามแสบ	93	34	28	25	5	1	TambonMae Sam Laep
อำเภอปางมะผ้า	341	134	92	84	26	5	AmphoePang Mapha
ตำบลสบป่อง	133	46	37	32	14	4	TambonSop Pong
ตำบลปางมะผ้า	54	22	10	15	7	-	TambonPang Mapha
ตำบลลำลอด	57	37	13	6	1	-	TambonTham Lot
ตำบลนาปู่ป้อม	97	29	32	31	4	1	TambonNa Pu Pom

ที่มา : สำนักงานอุตสาหกรรม พ.ศ. 2560 (ข้อมูลพื้นฐาน) จังหวัด แม่ฮ่องสอน สำนักงานสถิติแห่งชาติ กระทรวงดิจิทัลเพื่อเศรษฐกิจและสังคม
Source : The 2017 Industrial Census (Basic Information), Mae Hong Son Province, National Statistical Office, Ministry of Digital Economy and Society.

ตาราง 10 จำนวนสถานประกอบการที่พักแรม จำนวนลักษณะการให้บริการที่พักแรม จำนวนห้องพัก อำเภอและตำบล

TABLE 10 NUMBER OF ACCOMMODATION ESTABLISHMENTS BY TYPE OF SERVICE ACCOMMODATION, AMPHOE AND TAMBON

อำเภอ/ตำบล	จำนวน สถานประกอบการที่พัก	ลักษณะการให้บริการที่พักแรม/ Type of service accommodation		จำนวนห้องพัก เพื่อการท่องเที่ยว Number of rooms for travel	Amphoe/ Tambon
		ไม่ใช่เพื่อการท่องเที่ยว No travel			
		เพื่อการท่องเที่ยว Travel			
จังหวัดแม่ฮ่องสอน	344	342	2	4,389	Mae Hong Son
อำเภอเมืองแม่ฮ่องสอน	80	79	1	1,193	AmphoeMueang Mae Hong Son
ตำบลจองคำ	47	46	1	690	TambonChong Kham
ตำบลห้วยโป่ง	-	-	-	-	TambonHuai Pong
ตำบลผาบ่อง	8	8	-	109	TambonPha Bong
ตำบลปางหมู	24	24	-	388	TambonPang Mu
ตำบลหมอกจำแป่	1	1	-	6	TambonMok Champae
ตำบลห้วยผา	-	-	-	-	TambonHuai Pha
ตำบลห้วยปูลิง	-	-	-	-	TambonHuai Pu Ling
อำเภอขุนยวม	19	19	-	173	AmphoeKhun Yuam
ตำบลขุนยวม	12	12	-	118	TambonKhun Yuam
ตำบลแมงกา	-	-	-	-	TambonMae Ngao
ตำบลเมืองปอน	6	6	-	49	TambonMueang Pon
ตำบลแม่ข่มน้อย	-	-	-	-	TambonMae Yuam Noi
ตำบลแม็ก	-	-	-	-	TambonMae Ki
ตำบลแม่จูดอ	1	1	-	6	TambonMae Ukho
อำเภอปาย	201	201	-	2,446	AmphoePai
ตำบลเวียงใต้	123	123	-	1,606	TambonWiang Tai
ตำบลเวียงเหนือ	12	12	-	139	TambonWiang Nuea
ตำบลแม่มาเดิง	13	13	-	135	TambonMae Natoeng
ตำบลแม่อี	30	30	-	361	TambonMae Hi
ตำบลทุ่งยาว	23	23	-	205	TambonThung Yao
ตำบลเมืองแปง	-	-	-	-	TambonMueang Paeng
ตำบลโป่งสา	-	-	-	-	TambonPong Sa

ตาราง 10 จำนวนสถานประกอบการที่พักแรม จำนวนลักษณะการให้บริการที่พักแรม จำนวนห้องพัก อำเภอและตำบล (ต่อ)

TABLE 10 NUMBER OF ACCOMMODATION ESTABLISHMENTS BY TYPE OF SERVICE ACCOMMODATION, AMPHOE AND TAMBON (cont'd)

อำเภอ/ตำบล	จำนวน สถานประกอบการที่พัก	ลักษณะการให้บริการที่พักแรม/ Type of service accommodation		จำนวนห้องพัก เพื่อการท่องเที่ยว Number of rooms for travel	Amphoe/ Tambon
		เพื่อการท่องเที่ยว Travel	ไม่ใช่เพื่อการท่องเที่ยว No travel		
อำเภอแม่เริง	27	26	1	443	AmphoeMae Saiang
ตำบลบ้านภาค	13	12	1	147	TambonBan Kat
ตำบลแม่ละเรียง	13	13	-	290	TambonMae Saiang
ตำบลแมตง	1	1	-	6	TambonMae Khong
ตำบลแม่ทะ	-	-	-	-	TambonMae Ho
ตำบลแม่ข่ม	-	-	-	-	TambonMae Yuam
ตำบลเสาหิน	-	-	-	-	TambonSao Hin
ตำบลป่าเป็	-	-	-	-	TambonPa Pae
อำเภอแม่ลาน้อย	7	7	-	46	AmphoeMae La Noi
ตำบลแม่ลาน้อย	4	4	-	39	TambonMae La Noi
ตำบลแม่ลาหลวง	-	-	-	-	TambonMae La Luang
ตำบลท่าพานิม	-	-	-	-	TambonTha Pha Pum
ตำบลแม่เฒ	-	-	-	-	TambonMae Tho
ตำบลห้วยหอม	3	3	-	7	TambonHuai Hom
ตำบลแม่ปาง	-	-	-	-	TambonMae Na Chang
ตำบลสันติคีรี	-	-	-	-	TambonSanti Khiri
ตำบลขุนแม่ลาน้อย	-	-	-	-	TambonKhun Mae La Noi
อำเภอสบเมย	-	-	-	-	AmphoeSop Moei
ตำบลสบเมย	-	-	-	-	TambonSop Moei
ตำบลแม่ตะตวน	-	-	-	-	TambonMae Khatuan
ตำบลกอกอ้อย	-	-	-	-	TambonKong Koi
ตำบลแม่สวด	-	-	-	-	TambonMae Suat
ตำบลป่าโป่ง	-	-	-	-	TambonPa Pong
ตำบลแม่สามแลบ	-	-	-	-	TambonMae Sam Laep

ตาราง 10 จำนวนสถานประกอบการที่พักแรม จำนวนลักษณะการให้บริการที่พักแรม จำนวนห้องพัก อำเภอและตำบล (ต่อ)

TABLE 10 NUMBER OF ACCOMMODATION ESTABLISHMENTS BY TYPE OF SERVICE ACCOMMODATION, AMPHOE AND TAMBON (cont'd)

อำเภอ/ตำบล	จำนวน สถานประกอบการที่พัก	ลักษณะการให้บริการที่พักแรม/ Type of service accommodation		จำนวนห้องพัก เพื่อการท่องเที่ยว Number of rooms for travel	Amphoe/ Tambon
		เพื่อการท่องเที่ยว Travel	ไม่ใช่เพื่อการท่องเที่ยว No travel		
อำเภอปางมะผ้า	10		10	-	88 AmphoePang Mapha
ตำบลสบป่อง	7		7	-	TambonSop Pong
ตำบลปางมะผ้า	1		1	-	TambonPang Mapha
ตำบลถ้ำลอด	2		2	-	TambonTham Lot
ตำบลนาปู่ป้อม	-		-	-	TambonNa Pu Pom
ในเขตเทศบาล	161		159	2	Municipal area
อำเภอเมืองแม่ฮ่องสอน	47		46	1	AmphoeMueang Mae Hong Son
ตำบลจองคำ	47		46	1	TambonChong Kham
อำเภอขุนยวม	6		6	-	AmphoeKhun Yuam
ตำบลขุนยวม	6		6	-	TambonKhun Yuam
อำเภอปาย	79		79	-	AmphoePai
ตำบลเวียงใต้	79		79	-	TambonWiang Tai
อำเภอแม่สะเรียง	25		24	1	AmphoeMae Sariang
ตำบลบ้านภาค	12		11	1	TambonBan Kat
ตำบลแม่สะเรียง	13		13	-	TambonMae Sariang
ตำบลแม่ขาม	-		-	-	TambonMae Yuam
อำเภอแม่ลาน้อย	4		4	-	AmphoeMae La Noi
ตำบลแม่ลาน้อย	4		4	-	TambonMae La Noi
นอกรเขตเทศบาล	183		183	-	Non - municipal area
อำเภอเมืองแม่ฮ่องสอน	33		33	-	AmphoeMueang Mae Hong Son
ตำบลห้วยโป่ง	-		-	-	TambonHuai Pong
ตำบลผาบ่อง	8		8	-	TambonPha Bong
ตำบลปางหมู	24		24	-	TambonPang Mu
ตำบลหมอกจำแป่	1		1	-	TambonMok Champae
ตำบลห้วยผา	-		-	-	TambonHuai Pha
ตำบลห้วยปูลิง	-		-	-	TambonHuai Pu Ling

ตาราง 10 จำนวนสถานประกอบการที่พักแรม จำนวนลักษณะการให้บริการที่พักแรม จำนวนห้องพัก อำเภอและตำบล (ต่อ)

TABLE 10 NUMBER OF ACCOMMODATION ESTABLISHMENTS BY TYPE OF SERVICE ACCOMMODATION, AMPHOE AND TAMBON (cont'd)

อำเภอ/ตำบล	จำนวน สถานประกอบการที่พัก	ลักษณะการให้บริการที่พักแรม/ Type of service accommodation		จำนวนห้องพัก เพื่อการท่องเที่ยว Number of rooms for travel	อำเภอ/ Tambon
		เพื่อการท่องเที่ยว Travel	ไม่ใช่เพื่อการท่องเที่ยว No travel		
อำเภอขุนยวม	13	13	-	107	AmphoeKhun Yuam
ตำบลขุนยวม	6	6	-	52	TambonKhun Yuam
ตำบลแม่เงา	-	-	-	-	TambonMae Ngao
ตำบลเมืองปอน	6	6	-	49	TambonMueang Pon
ตำบลเขื่อนน้อย	-	-	-	-	TambonMae Yuam Noi
ตำบลแม็ก	-	-	-	-	TambonMae Ki
ตำบลแจ้จุก	1	1	-	6	TambonMae Ukho
อำเภอป่า	122	122	-	1,460	AmphoePai
ตำบลเวียงใต้	44	44	-	620	TambonWiang Tai
ตำบลเวียงเหนือ	12	12	-	139	TambonWiang Nuea
ตำบลแม่มาตัง	13	13	-	135	TambonMae Natoeng
ตำบลแม่ฮี้	30	30	-	361	TambonMae Hi
ตำบลทุ่งยาว	23	23	-	205	TambonThung Yao
ตำบลเมืองแปง	-	-	-	-	TambonMueang Paeng
ตำบลโป่งสา	-	-	-	-	TambonPong Sa
อำเภอแม่สะเรียง	2	2	-	28	AmphoeMae Saitang
ตำบลบ้านกาศ	1	1	-	22	TambonBan Kat
ตำบลแมตง	1	1	-	6	TambonMae Khong
ตำบลแม่ทะ	-	-	-	-	TambonMae Ho
ตำบลเสาหิน	-	-	-	-	TambonSao Hin
ตำบลป่าเป็	-	-	-	-	TambonPa Pae
อำเภอแม่ลาน้อย	3	3	-	7	AmphoeMae La Noi
ตำบลแม่ลาน้อย	-	-	-	-	TambonMae La Noi
ตำบลแม่ตาหลวง	-	-	-	-	TambonMae La Luang
ตำบลท่าด่าน	-	-	-	-	TambonTha Pha Pum

ตาราง 10 จำนวนสถานประกอบการที่พักแรม จำนวนลักษณะการให้บริการที่พักแรม จำนวนห้องพัก อำเภอและตำบล (ต่อ)

TABLE 10 NUMBER OF ACCOMMODATION ESTABLISHMENTS BY TYPE OF SERVICE ACCOMMODATION, AMPHOE AND TAMBON (cont'd)

อำเภอ/ตำบล	จำนวน สถานประกอบการที่พัก	ลักษณะการให้บริการที่พักแรม/ Type of service accommodation		จำนวนห้องพัก เพื่อการท่องเที่ยว Number of rooms for travel	Amphoe/ Tambon
		เพื่อการท่องเที่ยว Travel	ไม่ใช่เพื่อการท่องเที่ยว No travel		
ตำบลแม่เฒ่า	-	-	-	-	TambonMae Tho
ตำบลห้วยหอม	3	3	-	7	TambonHuai Hom
ตำบลแม่บ้านจาง	-	-	-	-	TambonMae Na Chang
ตำบลสันติคีรี	-	-	-	-	TambonSanti Khiri
ตำบลขุนแม่ลาน้อย	-	-	-	-	TambonKhun Mae La Noi
อำเภอสบเมย	-	-	-	-	AmphoeSop Moei
ตำบลสบเมย	-	-	-	-	TambonSop Moei
ตำบลแม่คะตวน	-	-	-	-	TambonMae Khatuan
ตำบลก่องก่อ	-	-	-	-	TambonKong Koi
ตำบลแม่สวด	-	-	-	-	TambonMae Suat
ตำบลป่าโป่ง	-	-	-	-	TambonPa Pong
ตำบลแม่สามแลบ	-	-	-	-	TambonMae Sam Laep
อำเภอปางมะผ้า	10	10	-	88	AmphoePang Mapha
ตำบลสบป่อง	7	7	-	60	TambonSop Pong
ตำบลปางมะผ้า	1	1	-	6	TambonPang Mapha
ตำบลถ้ำลอด	2	2	-	22	TambonTham Lot
ตำบลนาปู่ป้อม	-	-	-	-	TambonNa Pu Poom

หมายเหตุ : สถานประกอบการที่พักแรม หมายถึง โรงแรมและรีสอร์ท เกสต์เฮาส์ โฮมสเตย์ที่ทักแรมในชนบท รหัส 55101 55102 และ 55103)

Note : Accommodation establishments refer to hotels and resort, guesthouses and home stays (Code 55101, 55102 and 55103)

ที่มา : สำมะโนอุตสาหกรรม พ.ศ. 2560 (ข้อมูลพื้นฐาน) จังหวัด แม่ฮ่องสอน สำนักงานสถิติแห่งชาติ กระทรวงดิจิทัลเพื่อเศรษฐกิจและสังคม

Source : The 2017 Industrial Census (Basic Information), Mae Hong Son Province, National Statistical Office, Ministry of Digital Economy and Society.

ตาราง 11 จำนวนสถานประกอบการ จำนวนตามที่มีการใช้เทคโนโลยีสารสนเทศและการสื่อสาร อำเภอ และตำบล

TABLE 11. NUMBER OF ESTABLISHMENTS BY THE USE OF INFORMATION AND COMMUNICATION TECHNOLOGY, AMPHOE AND TAMBON

อำเภอ/ตำบล	จำนวน สถานประกอบการ Number of establishments	การใช้คอมพิวเตอร์ Use computer			การใช้อินเทอร์เน็ต Use internet		การมีกรใช้เทคโนโลยีสารสนเทศและการสื่อสาร / The use of information and communication technology			การขายสินค้าผ่านทางอินเทอร์เน็ต Sales of goods via internet			อำเภอ/ตำบล Amphoe/Tambon
		ใช้ / Use	ไม่ใช้ / None	ไม่มี / Use other place	ใช่ / Yes	ไม่ใช่ / No	ขายผ่านทางเว็บไซต์ ขายตนเอง Sole through own website	ขายผ่านทางเว็บไซต์ ของตนเอง Sole through other website	ขายผ่านทาง โซเชียลเน็ตเวิร์ก Social Network	ไม่มี / No	มี / Yes		
												ใช้ / Use	
จังหวัดเชียงใหม่	6,532	671	5,855	6	823	5,709	143	134	48	456	5,963	Mae Hong Son	
อำเภอเมืองแม่ฮ่องสอน	1,886	226	1,658	2	264	1,622	49	7	12	110	1,732	AmphoeMueang Mae Hong Son	
ตำบลของห้า	860	190	670	-	215	645	35	3	4	98	739	TambonChong Khaim	
ตำบลห้วยน้ำดัง	79	-	79	-	-	79	-	-	-	-	79	TambonHual Pong	
ตำบลตาบอง	161	9	152	-	11	150	5	4	1	5	149	TambonPha Bong	
ตำบลปางหมู	486	22	462	2	32	454	7	-	7	5	468	TambonPang Mu	
ตำบลเขาตอง	109	5	104	-	5	104	2	-	-	2	106	TambonMok Chiangpae	
ตำบลห้วยผา	104	-	104	-	1	103	-	-	-	-	104	TambonHual Pha	
ตำบลห้วยน้ำริน	87	-	87	-	-	87	-	-	-	-	87	TambonHual Pu Ling	
อำเภอขุนยวม	639	39	600	-	52	587	2	-	3	7	627	AmphoeKhun Yuam	
ตำบลขุนยวม	385	37	348	-	50	335	2	-	3	7	373	TambonKhun Yuam	
ตำบลแม่แฝก	56	-	56	-	-	56	-	-	-	-	56	TambonMae Ngao	
ตำบลเมืองปอน	116	2	114	-	2	114	-	-	-	-	116	TambonMueang Pon	
ตำบลแม่ยวมน้อย	23	-	23	-	-	23	-	-	-	-	23	TambonMae Yuam Noi	
ตำบลแม่ก๊ก	23	-	23	-	-	23	-	-	-	-	23	TambonMae Ki	
ตำบลแม่สุก	36	-	36	-	-	36	-	-	-	-	36	TambonMae Ukho	
อำเภอป่า	1,165	281	883	1	355	810	76	113	20	266	864	AmphoePai	
ตำบลเชียงฝิ่ง	681	232	448	1	282	399	59	99	19	223	438	TambonWang Tai	
ตำบลเชียงฝิ่ง	72	12	60	-	12	60	1	12	-	11	60	TambonWang Nuea	
ตำบลแม่ปาง	123	15	108	-	15	108	-	-	1	11	111	TambonMae Naitoeng	
ตำบลแม่ฮี้	77	19	58	-	19	58	14	-	-	4	62	TambonMae Hi	
ตำบลทุ่งนา	114	3	111	-	27	87	2	2	-	17	95	TambonThung Yao	
ตำบลเมืองแปง	60	-	60	-	-	60	-	-	-	-	60	TambonMueang Paeng	
ตำบลป่า	38	-	38	-	-	38	-	-	-	-	38	TambonPong Sa	
อำเภอแม่จริง	1,385	91	1,291	3	109	1,276	12	9	9	51	1,314	AmphoeMae Srisang	

ตาราง 11 จำนวนสถานประกอบการ จำนวนตามที่มีการใช้เทคโนโลยีสารสนเทศและการสื่อสาร อำเภอ และตำบล (ต่อ)

TABLE 11. NUMBER OF ESTABLISHMENTS BY THE USE OF INFORMATION AND COMMUNICATION TECHNOLOGY, AMPHOE AND TAMBON (cont'd)

อำเภอ/ตำบล	จำนวน สถานประกอบการ Number of establishments	การใช้คอมพิวเตอร์ Use computer			การใช้อินเทอร์เน็ต Use internet			การขายสินค้าผ่านช่องทางอินเทอร์เน็ต Sales of goods via internet				Amphoe/Tambon
		ใช้/Use	ไม่ใช้/None	ไม่มี/No	ใช้/Yes	ไม่ใช้/No	ขายผ่านทางเว็บไซต์ Sale through own website	ขายผ่านทางเว็บไซต์ Sale through other website	อินเทอร์เน็ต e-Marketplace	ขายผ่านทาง Social Network	ไม่มี/No	
ตำบลบ้านเกศ	331	36	-	295	40	291	6	1	7	15	308	Tambonban Ket
ตำบลแม่ระยั้ง	535	54	1	480	63	417	6	4	1	35	491	TambonMae Saikang
ตำบลแม่ฝาง	76	-	-	76	1	75	-	-	-	-	76	TambonMae Khong
ตำบลแม่ทะ	98	-	-	98	-	98	-	-	-	-	98	TambonMae Hb
ตำบลแม่ยม	249	1	2	246	5	244	-	4	1	1	245	TambonMae Yuam
ตำบลเสาหิน	37	-	-	37	-	37	-	-	-	-	37	TambonSao Hin
ตำบลวังแปง	59	-	-	59	-	59	-	-	-	-	59	TambonPa Pae
ตำบลแม่ลาดน้อย	686	28	-	658	37	649	3	3	-	21	662	AmphoeMae La Noi
ตำบลแม่ลาดหลวง	243	25	-	218	34	209	1	1	-	19	223	TambonMae La Noi
ตำบลท่ากู่ม	69	1	-	85	1	85	-	2	-	-	84	TambonMae La Luang
ตำบลแม่โต	69	-	-	69	-	69	-	-	-	-	69	TambonTha Pha Pum
ตำบลห้วยค่อม	82	2	-	80	2	80	2	-	-	2	80	TambonHual Hom
ตำบลแม่กลาง	42	-	-	42	-	42	-	-	-	-	42	TambonMae Na Chang
ตำบลสันติศรี	39	-	-	39	-	39	-	-	-	-	39	TambonSanti Khiri
ตำบลขุนแม่ก้าน้อย	56	-	-	56	-	56	-	-	-	-	56	TambonKun Mae La Noi
ตำบลอมย	430	-	-	430	-	430	-	-	-	-	430	AmphoeSop Meei
ตำบลอมย	110	-	-	110	-	110	-	-	-	-	110	TambonSop Meei
ตำบลแม่ขาน	64	-	-	64	-	64	-	-	-	-	64	TambonMae Khatuan
ตำบลกองน้อย	49	-	-	49	-	49	-	-	-	-	49	TambonKong Koi
ตำบลแม่สาด	80	-	-	80	-	80	-	-	-	-	80	TambonMae Suat
ตำบลเขาโป่ง	34	-	-	34	-	34	-	-	-	-	34	TambonPa Pong
ตำบลแม่กามแห	93	-	-	93	-	93	-	-	-	-	93	TambonMae Sam Laep
ตำบลปางงั่ว	341	6	-	335	6	335	1	2	4	1	334	AmphoePang Mapha
ตำบลบอง	133	4	-	129	4	129	-	1	4	-	128	TambonSop Pong

ตาราง 11 จำนวนสถานประกอบการ จำนวนตามที่มีการใช้เทคโนโลยีสารสนเทศและการสื่อสาร อำเภอ และตำบล (ต่อ)

TABLE 11. NUMBER OF ESTABLISHMENTS BY THE USE OF INFORMATION AND COMMUNICATION TECHNOLOGY, AMPHOE AND TAMBON (cont'd)

อำเภอ/ตำบล	จำนวนสถานประกอบการ	การใช้คอมพิวเตอร์			การใช้อินเทอร์เน็ต			การมีกรใช้เทคโนโลยีสารสนเทศและการสื่อสาร / The use of information and communication technology				อำเภอ/Tambon
		Use computer			Use internet			Sales of goods via internet				
		ใช้/Use	ไม่ใช้/None	ไม่ใช้/No	ใช้/Yes	ไม่ใช้/No	ขายผ่านทางเว็บไซต์/Sale through other website	ขายผ่านทางเว็บไซต์/Sale through own website	ขายผ่านทางโซเชียลเน็ตเวิร์ก/Social Network	ไม่มี/No		
มีสถานที่ของตนเอง/Use own establishment	มี/Use other place	ไม่มี/None	ใช่/Yes	ไม่ใช่/No	ขายผ่านทางเว็บไซต์/Sale through other website	ขายผ่านทางเว็บไซต์/Sale through own website	โซเชียลเน็ตเวิร์ก/Social Network	ไม่มี/No				
ตำบลปางมะผ้า	54	-	-	54	-	-	-	-	-	-	54	TambonPang Mapha
ตำบลคำซอ	57	2	-	55	2	1	1	-	1	-	55	TambonTham Lot
ตำบลนาปู่ป้อม	97	-	-	97	-	-	-	-	-	-	97	TambonNa Pu Pom
ในเขตเทศบาล	2,868	504	4	2,360	614	78	56	35	319	35	2,481	Municipal area
อำเภอเมืองแม่ฮ่องสอน	860	190	-	670	215	35	3	4	98	4	739	AmphoeMueang Mae Hong Son
ตำบลจองคำ	860	190	-	670	215	35	3	4	98	4	739	TambonChong Kham
อำเภอขุนยวม	315	37	-	278	50	2	-	3	7	3	303	AmphoeKhun Yuam
ตำบลขุนยวม	315	37	-	278	50	2	-	3	7	3	303	TambonKhun Yuam
อำเภอฮอด	513	164	1	348	210	28	43	19	145	19	349	AmphoeHoi
ตำบลเวียงใต้	513	164	1	348	210	28	43	19	145	19	349	TambonWiang Tai
อำเภอแม่สะเรียง	998	88	3	907	105	12	9	9	50	9	928	AmphoeMae Sa-riang
ตำบลบ้านกาศ	214	33	-	181	37	6	1	7	14	7	192	TambonBan Kas
ตำบลแม่สะเรียง	535	54	1	480	63	6	4	1	35	1	491	TambonMae Sa-riang
ตำบลแม่ยวม	209	1	2	206	5	-	4	1	1	1	205	TambonMae Yuam
อำเภอแม่ลาน้อย	182	25	-	157	34	1	1	-	19	-	162	AmphoeMae La Noi
ตำบลแม่ถ้ำน้อย	182	25	-	157	34	1	1	-	19	-	162	TambonMae La Noi
นอกเขตเทศบาล	3,664	167	2	3,495	209	65	78	13	137	13	3,482	Non - municipal area
อำเภอเมืองแม่ฮ่องสอน	1,026	36	2	988	49	14	4	8	12	8	993	AmphoeMueang Mae Hong Son
ตำบลห้วยโป่ง	79	-	-	79	-	-	-	-	-	-	79	TambonHui Pong
ตำบลคาง	161	9	-	152	11	5	4	1	5	1	149	TambonTha Bong
ตำบลปางหมู	486	22	2	462	32	7	-	7	5	7	468	TambonPang Mu
ตำบลตาดเจ้าแป	109	5	-	104	5	2	-	-	2	-	106	TambonTad Chai Pa
ตำบลห้วยผา	104	-	-	104	1	-	-	-	-	-	104	TambonHui Pha
ตำบลห้วยเงียง	87	-	-	87	-	-	-	-	-	-	87	TambonHui Pu Liang
อำเภอขุนยวม	324	2	-	322	2	-	-	-	-	-	324	AmphoeKhun Yuam

ตาราง 11 จำนวนสถานประกอบการ จำนวนตามที่มีการใช้เทคโนโลยีสารสนเทศและการสื่อสาร อำเภอ และตำบล (ต่อ)

TABLE 11. NUMBER OF ESTABLISHMENTS BY THE USE OF INFORMATION AND COMMUNICATION TECHNOLOGY, AMPHOE AND TAMBON (cont'd)

อำเภอ/ตำบล	จำนวน สถานประกอบการ Number of establishments	การใช้คอมพิวเตอร์ Use computer			การใช้อินเทอร์เน็ต Use internet			การขายสินค้าผ่านทางอินเทอร์เน็ต Sales of goods via internet				อำเภอ/ตำบล Amphoe/Tambon		
		ใช้/Use	ไม่ใช้ None	ไม่มี No	ใช้ Yes	ไม่ใช้ No	ผ่านทางเว็บไซต์ Sale through other website	ผ่านทางเว็บไซต์ Sale through own website	สื่อโทรทัศน์ e-Marketplace	ผ่านทาง Social Network				
											ที่สถาน ตนเอง Use own establishment		อื่น Use other place	
ตำบลชุมพล	70	-	-	70	-	-	70	-	-	-	-	-	70	Tambonkhun Yuam
ตำบลเม่ง	56	-	-	56	-	-	56	-	-	-	-	-	56	TambonMae Ngao
ตำบลเมือง	116	2	-	114	2	-	114	-	-	-	-	-	116	TambonMueang Pon
ตำบลเข้มน้อย	23	-	-	23	-	-	23	-	-	-	-	-	23	TambonMae Yuam Noi
ตำบลเข้	23	-	-	23	-	-	23	-	-	-	-	-	23	TambonMae Ki
ตำบลเข้ตอ	36	-	-	36	-	-	36	-	-	-	-	-	36	TambonMae Ukho
อำเภอป่า	652	117	-	535	145	-	507	48	70	1	121	-	515	AmphoePai
ตำบลเข้ขี้	168	68	-	100	72	-	96	31	56	-	78	-	89	TambonWiang Tai
ตำบลเข้ห่อ	72	12	-	60	12	-	60	1	12	-	11	-	60	TambonWiang Nuea
ตำบลเข้แดง	123	15	-	108	15	-	108	-	-	1	11	-	111	TambonMae Naitoeng
ตำบลเข้	77	19	-	58	19	-	58	14	-	-	4	-	62	TambonMae Hi
ตำบลทุ่ง	114	3	-	111	27	-	87	2	2	-	17	-	95	TambonThung Yao
ตำบลเข้แดง	60	-	-	60	-	-	60	-	-	-	-	-	60	TambonMueang Paeng
ตำบลป่า	38	-	-	38	-	-	38	-	-	-	-	-	38	TambonPong Sa
อำเภอเข้เข้	387	3	-	384	4	-	383	-	-	-	1	-	386	AmphoeMae Sariang
ตำบลบ้าน	117	3	-	114	3	-	114	-	-	-	1	-	116	TambonBan Kit
ตำบลแดง	76	-	-	76	1	-	75	-	-	-	-	-	76	TambonMae Khong
ตำบลเข้	98	-	-	98	-	-	98	-	-	-	-	-	98	TambonMae Hb
ตำบลเข้	37	-	-	37	-	-	37	-	-	-	-	-	37	TambonSao Hin
ตำบลป่า	59	-	-	59	-	-	59	-	-	-	-	-	59	TambonPa Pae
อำเภอเข้	504	3	-	501	3	-	501	2	2	-	2	-	500	AmphoeMae La Noi
ตำบลเข้	61	-	-	61	-	-	61	-	-	-	-	-	61	TambonMae La Noi
ตำบลเข้แดง	86	1	-	85	1	-	85	-	2	-	-	-	84	TambonMae La Luang
ตำบลเข้	69	-	-	69	-	-	69	-	-	-	-	-	69	TambonTha Pha Puum
ตำบล	69	-	-	69	-	-	69	-	-	-	-	-	69	TambonMae Tho

ตาราง 11 จำนวนสถานประกอบการ จำนวนตามที่มีการใช้เทคโนโลยีสารสนเทศและการสื่อสาร อำเภอ และตำบล(ต่อ)

TABLE 11. NUMBER OF ESTABLISHMENTS BY THE USE OF INFORMATION AND COMMUNICATION TECHNOLOGY, AMPHOE AND TAMBON (cont'd)

อำเภอ/ตำบล	จำนวน สถานประกอบการ Number of establishments	การใช้คอมพิวเตอร์ Use computer			การใช้อินเทอร์เน็ต Use internet		การมีกรใช้เทคโนโลยีสารสนเทศและการสื่อสาร / The use of information and communication technology				การขายสินค้าผ่านทางอินเทอร์เน็ต Sales of goods via internet			อำเภอ/Tambon
		ใช้ / Use	ไม่ใช้ / None	ไม่มี Use other place	ใช้ Yes	ไม่ใช้ No	ขายผ่านทางเว็บไซต์ Sale through own website		ขายผ่านทาง Social Network		ไม่มี No			
							สถานที่ Use own establishment	อื่น Use other place	ของตนเอง Sale through own website	อื่น Sale through other website				
ตำบลห้วยอ้อม	82	2	-	80	2	80	2	-	-	2	-	80	TambonHuaui Hom	
ตำบลแม่จาง	42	-	-	42	-	42	-	-	-	-	-	42	TambonMae Na Chang	
ตำบลวังสีสุริ	39	-	-	39	-	39	-	-	-	-	-	39	TambonSanti Khiri	
ตำบลขุนแม่ถ้อย	56	-	-	56	-	56	-	-	-	-	-	56	TambonKhun Mae La Noi	
ตำบลสมบ	430	-	-	430	-	430	-	-	-	-	-	430	AmphoeSop Moei	
ตำบลสมบ	110	-	-	110	-	110	-	-	-	-	-	110	TambonSop Moei	
ตำบลแม่สรวน	64	-	-	64	-	64	-	-	-	-	-	64	TambonMae Khatuan	
ตำบลกอถ้อย	49	-	-	49	-	49	-	-	-	-	-	49	TambonKong Koi	
ตำบลแม่ตาด	80	-	-	80	-	80	-	-	-	-	-	80	TambonMae Suat	
ตำบลวังโป่ง	34	-	-	34	-	34	-	-	-	-	-	34	TambonPa Pong	
ตำบลแม่สามแลบ	93	-	-	93	-	93	-	-	-	-	-	93	TambonMae Sam Laep	
ตำบลปางมะผ้า	341	6	-	335	6	335	1	2	4	1	334	AmphoePang Mapha		
ตำบลบ่อ	133	4	-	129	4	129	-	1	4	-	128	TambonSop Pong		
ตำบลปางมะผ้า	54	-	-	54	-	54	-	-	-	-	-	54	TambonPang Mapha	
ตำบลก้อด	57	2	-	55	2	55	1	1	-	1	55	TambonTham Lot		
ตำบลนาปู่ป้อม	97	-	-	97	-	97	-	-	-	-	-	97	TambonNa Pu Poom	

ที่มา : สำนักงานอุตสาหกรรม พ.ศ. 2560 (ข้อมูลพื้นฐาน) จังหวัด แม่ฮ่องสอน สำนักงานสถิติแห่งชาติ กระทรวงดิจิทัลเพื่อเศรษฐกิจและสังคม

Source : The 2017 Industrial Census (Basic information), Mae Hong Son Province, National Statistical Office, Ministry of Digital Economy and Society.

ตาราง 12 จำนวนสถานประกอบการ จำนวนการจัดตั้งตามกฎหมาย และกิจกรรมทางเศรษฐกิจ

TABLE 12 NUMBER OF ESTABLISHMENTS BY FORM OF LEGAL ORGANIZATION AND ECONOMIC ACTIVITY

กิจกรรมทางเศรษฐกิจ	รูปแบบการจัดตั้งตามกฎหมาย Form of legal organization								รวม	Total	Economic activity
	จำนวน สถานประกอบการ	ส่วนบุคคล Individual proprietor	ห้างหุ้นส่วนจำกัด ห้างหุ้นส่วนสามัญ นิติบุคคล	บริษัทจำกัด บริษัทจำกัด (มหาชน)	ส่วนราชการ รัฐวิสาหกิจ	สหกรณ์ Cooperatives	กลุ่มแม่บ้าน Community enterprise	อื่น ๆ Others			
	Number of establishments	Individual proprietor	Juristic partnership	Company limited, Public company limited	Government, State-enterprises	Cooperatives	Community enterprise	Others			
รวม	6,532	6,205	134	102	2	31	57	1			
การผลิต	837	772	6	1	2	4	52	-	Manufacturing		
การจัดการและการบำบัดน้ำเสีย พอลิเอสเตอร์และสิ่งประดิษฐ์	1	-	-	-	-	-	-	1	Sewerage, waste management and remediation activities		
การก่อสร้าง	43	17	25	1	-	-	-	-	Construction		
การขายส่งและการขายปลีก การซ่อมแซมยานยนต์ และจักรยานยนต์	350	319	17	14	-	-	-	-	Wholesale and retail trade; repair of motor vehicles and motorcycles		
การขายส่ง	58	47	6	5	-	-	-	-	Wholesale trade		
การขายปลีก	3,176	3,041	54	50	-	27	4	-	Retail trade		
การขนส่งทางบก สถานที่เก็บสินค้า	58	53	2	3	-	-	-	-	Land transport and storage		
ที่พักแรม	344	327	7	10	-	-	-	-	Accommodation		
บริการอาหารและเครื่องดื่ม	817	809	3	5	-	-	-	-	Food and beverage service activities		
ข้อมูลข่าวสารและการสื่อสาร	27	21	2	4	-	-	-	-	Information and communication		
กิจกรรมอสังหาริมทรัพย์	265	263	2	-	-	-	-	-	Real estate activities		
กิจกรรมทางวิชาชีพ วิทยาศาสตร์และเทคโนโลยี	25	23	2	-	-	-	-	-	Professional, scientific and technical activities		
กิจกรรมการบริหาร และการบริการสนับสนุน	105	93	4	8	-	-	-	-	Administrative and support service activities		

ตาราง 12 จำนวนสถานประกอบการ จำนวนตามรูปแบบการจัดตั้งตามกฎหมาย และกิจกรรมทางเศรษฐกิจ (ต่อ)

TABLE 12 NUMBER OF ESTABLISHMENTS BY FORM OF LEGAL ORGANIZATION AND ECONOMIC ACTIVITY (cont'd)

กิจกรรมทางเศรษฐกิจ	รูปแบบการจัดตั้งตามกฎหมาย Form of legal organization										Economic activity	
	จำนวน สถานประกอบการ	ส่วนบุคคล Individual	ห้างหุ้นส่วนจำกัด		บริษัทจำกัด (มหาชน)	ส่วนราชการ รัฐวิสาหกิจ	สหกรณ์ Cooperatives	กลุ่มแม่บ้าน Community enterprise	อื่น ๆ Others			
			นิติบุคคล	หุ้นส่วนสามัญ								Company limited,
	establishments	proprietor	Juristic	partnership	Public company limited							
ศิลปะ วัฒนธรรมบันเทิงและนันทนาการ	38	37		1								Arts, entertainment and recreation
กิจกรรมบริการอื่น ๆ	388	383		3	1				1			Other service activities
กิจกรรมด้านโรงพยาบาลเอกชน	-	-		-	-				-			Private hospital activities
ในเขตเทศบาล	2,868	2,661		104	90	1	4	7	1			Municipal area
การผลิต	264	255		2		1		6				Manufacturing
การจัดการและการบำบัดน้ำเสีย ของเสียและสิ่งปฏิกูล	1			-						1		Sewerage, waste management and remediation activities
การก่อสร้าง	21	6		14	1							Construction
การขายส่งและการขายปลีก การซ่อมแซมยานยนต์ และจักรยานยนต์	176	147		15	14							Wholesale and retail trade; repair of motor vehicles and motorcycles
การขายส่ง	32	24		5	3							Wholesale trade
การขายปลีก	1,061	967		45	45		4					Retail trade
การขนส่งทางบก สถานีเก็บสินค้า	21	16		2	3							Land transport and storage
ที่พักแรม	161	148		6	7							Accommodation
บริการอาหารและเครื่องดื่ม	493	487		2	4							Food and beverage service activities
ข้อมูลข่าวสารและการสื่อสาร	22	16		2	4							Information and communication

ตาราง 12 จำนวนสถานประกอบการ จำนวนตามรูปแบบการจัดตั้งตามกฎหมาย และกิจกรรมทางเศรษฐกิจ (ต่อ)

TABLE 12 NUMBER OF ESTABLISHMENTS BY FORM OF LEGAL ORGANIZATION AND ECONOMIC ACTIVITY (cont'd)

กิจกรรมทางเศรษฐกิจ	รูปแบบการจัดตั้งตามกฎหมาย Form of legal organization								อื่น ๆ Others	Economic activity
	จำนวน สถานประกอบการ Number of establishments	ส่วนบุคคล Individual proprietor	ห้างหุ้นส่วนจำกัด ห้างหุ้นส่วนสามัญ นิติบุคคล Juristic partnership	บริษัทจำกัด บริษัทจำกัด (มหาชน) Company limited, Public company limited	ส่วนราชการ รัฐวิสาหกิจ Government, State-enterprises	สหกรณ์ Cooperatives	กลุ่มแม่บ้าน Community enterprise			
กิจกรรมอสังหาริมทรัพย์	159	157	2	-	-	-	-	-	-	Real estate activities
กิจกรรมทางวิชาชีพ วิทยาศาสตร์และเทคโนโลยี	22	20	2	-	-	-	-	-	-	Professional, scientific and technical activities
กิจกรรมการบริหาร และการบริการสนับสนุน	97	85	4	8	-	-	-	-	-	Administrative and support service activities
ศิลปะ ความบันเทิงและนันทนาการ	30	29	1	-	-	-	-	-	-	Arts, entertainment and recreation
กิจกรรมบริการอื่น ๆ	308	304	2	1	-	-	-	1	-	Other service activities
กิจกรรมด้านโรงพยาบาลเอกชน	-	-	-	-	-	-	-	-	-	Private hospital activities
นอกเขตเทศบาล	3,664	3,544	30	12	1	27	50	-	-	Non - municipal area
การผลิต	573	517	4	1	1	4	46	-	-	Manufacturing
การจัดการและการบำบัดน้ำเสีย ของเสียและสิ่งปฏิกูล	-	-	-	-	-	-	-	-	-	Sewerage, waste management and remediation activities
การก่อสร้าง	22	11	11	-	-	-	-	-	-	Construction
การขายส่งและการขายปลีก การซ่อมแซมยานยนต์ และจักรยานยนต์	174	172	2	-	-	-	-	-	-	Wholesale and retail trade; repair of motor vehicles and motorcycles
การขายส่ง	26	23	1	2	-	-	-	-	-	Wholesale trade
การขายปลีก	2,115	2,074	9	5	-	23	4	-	-	Retail trade
การขนส่งทางบก สถานที่เก็บสินค้า	37	37	-	-	-	-	-	-	-	Land transport and storage

ตาราง 12 จำนวนสถานประกอบการ จำนวนตามรูปแบบการจัดตั้งตามกฎหมาย และกิจกรรมทางเศรษฐกิจ (ต่อ)

TABLE 12 NUMBER OF ESTABLISHMENTS BY FORM OF LEGAL ORGANIZATION AND ECONOMIC ACTIVITY (cont'd)

กิจกรรมทางเศรษฐกิจ	รูปแบบการจัดตั้งตามกฎหมาย Form of legal organization								อื่น ๆ Others	Economic activity
	จำนวน สถานประกอบการ	ส่วนบุคคล Individual	หุ้นส่วนจำกัด หุ้นส่วนสามัญ	หุ้นส่วนจำกัด นิติบุคคล	บริษัทจำกัด (มหาชน)	ส่วนราชการ รัฐวิสาหกิจ	สหกรณ์ Cooperatives	กลุ่มแม่บ้าน Community		
ที่พักแรม	183	179	1	3	-	-	-	-	-	Accommodation
บริการอาหารและเครื่องดื่ม	324	322	1	1	-	-	-	-	-	Food and beverage service activities
ข้อมูลข่าวสารและการสื่อสาร	5	5	-	-	-	-	-	-	-	Information and communication
กิจกรรมอสังหาริมทรัพย์	106	106	-	-	-	-	-	-	-	Real estate activities
กิจกรรมทางวิชาชีพ วิทยาศาสตร์และเทคโนโลยี	3	3	-	-	-	-	-	-	-	Professional, scientific and technical activities
กิจกรรมการบริหาร และการบริการสนับสนุน	8	8	-	-	-	-	-	-	-	Administrative and support service activities
ศิลปะ ความบันเทิงและนันทนาการ	8	8	-	-	-	-	-	-	-	Arts, entertainment and recreation
กิจกรรมบริการอื่น ๆ	80	79	1	-	-	-	-	-	-	Other service activities
กิจกรรมด้านโรงพยาบาลเอกชน	-	-	-	-	-	-	-	-	-	Private hospital activities

ที่มา : สำนักข้อมูลสถิติกรุงเทพมหานคร สำนักงานสถิติแห่งชาติ กระทรวงดิจิทัลเพื่อเศรษฐกิจและสังคม

Source : The 2017 Industrial Census (Basic Information), Mae Hong Son Province, National Statistical Office, Ministry of Digital Economy and Society.

ตาราง 13 จำนวนสถานประกอบการ จำนวนตามรูปแบบการจัดตั้งทางเศรษฐกิจ และกิจกรรมทางเศรษฐกิจ

TABLE 13 NUMBER OF ESTABLISHMENTS BY FORM OF ECONOMIC ORGANIZATION AND ECONOMIC ACTIVITY

กิจกรรมทางเศรษฐกิจ	จำนวน สถานประกอบการ Number of establishments	รูปแบบการจัดตั้งทางเศรษฐกิจ			Economic activity
		Form of economic organization			
		สำนักงานเดี่ยว Single unit	สำนักงานใหญ่ Head office	สำนักงานสาขา Branch	
รวม	6,532	6,448	8	76	Total
การผลิต	837	837	-	-	Manufacturing
การจัดทำและการบำบัดน้ำเสีย ของเสียและสิ่งปฏิกูล	1	-	1	-	Sewerage, waste management and remediation activities
การก่อสร้าง	43	43	-	-	Construction
การขายส่งและการขายปลีก การซ่อมแซมยานยนต์ และจักรยานยนต์	350	355	-	15	Wholesale and retail trade; repair of motor vehicles and motorcycles
การขายส่ง	58	53	1	4	Wholesale trade
การขายปลีก	3,176	3,131	4	41	Retail trade
การขนส่งทางบก สถานที่เก็บสินค้า	58	55	-	3	Land transport and storage
ที่พักแรม	344	341	-	3	Accommodation
บริการอาหารและเครื่องดื่ม	817	814	1	2	Food and beverage service activities
ข้อมูลข่าวสารและการสื่อสาร	27	23	-	4	Information and communication
กิจกรรมอสังหาริมทรัพย์	265	265	-	-	Real estate activities
กิจกรรมทางวิชาชีพ วิทยาศาสตร์และเทคโนโลยี	25	25	-	-	Professional, scientific and technical activities
กิจกรรมการบริหาร และการบริการสนับสนุน	105	101	-	4	Administrative and support service activities
ศิลปะ ความบันเทิงและนันทนาการ	38	38	-	-	Arts, entertainment and recreation
กิจกรรมบริการอื่น ๆ	388	387	1	-	Other service activities
กิจกรรมด้านโรงพยาบาลเอกชน	-	-	-	-	Private hospital activities

ตาราง 13 จำนวนสถานประกอบการ จำนวนตามรูปแบบการจัดตั้งทางเศรษฐกิจ และกิจกรรมทางเศรษฐกิจ (ต่อ)

TABLE 13 NUMBER OF ESTABLISHMENTS BY FORM OF ECONOMIC ORGANIZATION AND ECONOMIC ACTIVITY (cont'd)

กิจกรรมทางเศรษฐกิจ	จำนวน สถานประกอบการ Number of establishments	รูปแบบการจัดตั้งทางเศรษฐกิจ			Economic activity
		Form of economic organization			
		สำนักงานเดี่ยว Single unit	สำนักงานใหญ่ Head office	สำนักงานสาขา Branch	
ในประเทศไทย	2,868	2,795	6	67	Municipal area
การผลิต	264	264	-	-	Manufacturing
การจัดการและการบำบัดน้ำเสีย ของเสียและสิ่งปฏิกูล	1	-	1	-	Sewerage, waste management and remediation activities
การก่อสร้าง	21	21	-	-	Construction
การขายส่งและการขายปลีก การซ่อมแซมยานยนต์ และจักรยานยนต์	176	161	-	15	Wholesale and retail trade; repair of motor vehicles and motorcycles
การขายส่ง	32	30	-	2	Wholesale trade
การขายปลีก	1,061	1,022	3	36	Retail trade
การขนส่งทางบก สถานีเก็บสินค้า	21	18	-	3	Land transport and storage
ที่พักแรม	161	159	-	2	Accommodation
บริการอาหารและเครื่องดื่ม	493	491	1	1	Food and beverage service activities
ข้อมูลข่าวสารและการสื่อสาร	22	18	-	4	Information and communication
กิจกรรมอสังหาริมทรัพย์	159	159	-	-	Real estate activities
กิจกรรมทางวิชาชีพ วิทยาศาสตร์และเทคโนโลยี	22	22	-	-	Professional, scientific and technical activities
กิจกรรมการบริหาร และการบริการสนับสนุน	97	93	-	4	Administrative and support service activities
ศิลปะ ความบันเทิงและนันทนาการ	30	30	-	-	Arts, entertainment and recreation
กิจกรรมบริการอื่น ๆ	308	307	1	-	Other service activities
กิจกรรมด้านโรงพยาบาลเอกชน	-	-	-	-	Private hospital activities

ตาราง 13 จำนวนสถานประกอบการ จำนวนตามรูปแบบการจัดตั้งทางเศรษฐกิจ และกิจกรรมทางเศรษฐกิจ (ต่อ)

TABLE 13 NUMBER OF ESTABLISHMENTS BY FORM OF ECONOMIC ORGANIZATION AND ECONOMIC ACTIVITY (cont'd)

กิจกรรมทางเศรษฐกิจ	จำนวน สถานประกอบการ Number of establishments	รูปแบบการจัดตั้งทางเศรษฐกิจ			Economic activity
		Form of economic organization			
		สำนักงานเดี่ยว Single unit	สำนักงานใหญ่ Head office	สำนักงานสาขา Branch	
นอกเขตเทศบาล	3,664	3,653	2	9	Non - municipal area
การผลิต	573	573	-	-	Manufacturing
การจัดการและการบำบัดน้ำเสีย ของเสียและสิ่งปฏิกูล	-	-	-	-	Sewerage, waste management and remediation activities
การก่อสร้าง	22	22	-	-	Construction
การขายส่งและการขายปลีก การซ่อมแซมยานยนต์ และจักรยานยนต์	174	174	-	-	Wholesale and retail trade; repair of motor vehicles and motorcycles
การขายส่ง	26	23	1	2	Wholesale trade
การขายปลีก	2,115	2,109	1	5	Retail trade
การขนส่งทางบก สถานีเก็บสินค้า	37	37	-	-	Land transport and storage
ที่พักแรม	183	182	-	1	Accommodation
บริการอาหารและเครื่องดื่ม	324	323	-	1	Food and beverage service activities
ข้อมูลข่าวสารและการสื่อสาร	5	5	-	-	Information and communication
กิจกรรมอสังหาริมทรัพย์	106	106	-	-	Real estate activities
กิจกรรมทางวิชาชีพ วิทยาศาสตร์และเทคโนโลยี	3	3	-	-	Professional, scientific and technical activities
กิจกรรมการบริหาร และการบริการสนับสนุน	8	8	-	-	Administrative and support service activities
ศิลปะ ความบันเทิงและนันทนาการ	8	8	-	-	Arts, entertainment and recreation
กิจกรรมบริการอื่น ๆ	80	80	-	-	Other service activities
กิจกรรมด้านโรงพยาบาลเอกชน	-	-	-	-	Private hospital activities

ที่มา : สำนักข้อมูลสภาพกรม พ.ศ. 2560 (ข้อมูลพื้นฐาน) จังหวัด แม่ฮ่องสอน สำนักงานสถิติแห่งชาติ กระทรวงดิจิทัลเพื่อเศรษฐกิจและสังคม

Source : The 2017 Industrial Census (Basic Information), Mae Hong Son Province, National Statistical Office, Ministry of Digital Economy and Society.

ตาราง 14 จำนวนสถานประกอบการ จำนวนตามสัดส่วนของการรวมลงทุนหรือถือหุ้นของต่างประเทศ และกิจกรรมทางเศรษฐกิจ

TABLE 14 NUMBER OF ESTABLISHMENTS BY PROPORTION OF FOREIGN INVESTMENT OR SHARE HOLDING AND ECONOMIC ACTIVITY

กิจกรรมทางเศรษฐกิจ	จำนวน		Economic activity
	สถานประกอบการ Number of establishments	ไม่มีต่างประเทศ ร่วมลงทุนหรือถือหุ้น No foreign's investment or share holding	
รวม	102	102	Total
การผลิต	1	1	Manufacturing
การจัดการและการบำบัดน้ำเสีย ของเสียและสิ่งปฏิกูล	-	-	Sewerage, waste management and remediation activities
การก่อสร้าง	1	1	Construction
การขายส่งและการขายปลีก การซ่อมแซมยานยนต์ และจักรยานยนต์	14	14	Wholesale and retail trade; repair of motor vehicles and motorcycles
การขายส่ง	5	5	Wholesale trade
การขายปลีก	50	50	Retail trade
การขนส่งทางบก สถานีเก็บสินค้า	3	3	Land transport and storage
ที่พักแรม	10	10	Accommodation
บริการอาหารและเครื่องดื่ม	5	5	Food and beverage service activities
ข้อมูลข่าวสารและการสื่อสาร	4	4	Information and communication
กิจกรรมอสังหาริมทรัพย์	-	-	Real estate activities
กิจกรรมทางวิชาชีพ วิทยาศาสตร์และเทคโนโลยี	-	-	Professional, scientific and technical activities
กิจกรรมการบริหาร และการบริการสนับสนุน	8	8	Administrative and support service activities
ศิลปะ ความบันเทิงและนันทนาการ	-	-	Arts, entertainment and recreation
กิจกรรมบริการอื่น ๆ	1	1	Other service activities
กิจกรรมด้านโรงพยาบาลเอกชน	-	-	Private hospital activities
ในเขตเทศบาล	90	90	Municipal area
การผลิต	-	-	Manufacturing
การจัดการและการบำบัดน้ำเสีย ของเสียและสิ่งปฏิกูล	-	-	Sewerage, waste management and remediation activities
การก่อสร้าง	1	1	Construction

ตาราง 14 จำนวนสถานประกอบการ จำนวนตามสัดส่วนของการรวมลงทุนหรือถือหุ้นของต่างประเทศ และกิจกรรมทางเศรษฐกิจ (ต่อ)

TABLE 14 NUMBER OF ESTABLISHMENTS BY PROPORTION OF FOREIGN INVESTMENT OR SHARE HOLDING AND ECONOMIC ACTIVITY (cont'd)

กิจกรรมทางเศรษฐกิจ	จำนวน สถานประกอบการ Number of establishments	ไม่มีต่างประเทศ ร่วมลงทุนหรือถือหุ้น No foreign's investment or share holding	Economic activity
การขายส่งและการขายปลีก การซ่อมแซมยานยนต์ และจักรยานยนต์	14	14	Wholesale and retail trade; repair of motor vehicles and motorcycles
การขายส่ง	3	3	Wholesale trade
การขายปลีก	45	45	Retail trade
การขนส่งทางบก สถานที่เก็บสินค้า	3	3	Land transport and storage
ที่พักแรม	7	7	Accommodation
บริการอาหารและเครื่องดื่ม	4	4	Food and beverage service activities
ข้อมูลข่าวสารและการสื่อสาร	4	4	Information and communication
กิจกรรมอสังหาริมทรัพย์	-	-	Real estate activities
กิจกรรมทางวิชาชีพ วิทยาศาสตร์และเทคโนโลยี	-	-	Professional, scientific and technical activities
กิจกรรมการบริหาร และการบริการสนับสนุน	8	8	Administrative and support service activities
ศิลปะ ความบันเทิงและนันทนาการ	-	-	Arts, entertainment and recreation
กิจกรรมบริการอื่น ๆ	1	1	Other service activities
กิจกรรมด้านโรงพยาบาลเอกชน	-	-	Private hospital activities
นอกเขตเทศบาล	12	12	Non - municipal area
การผลิต	1	1	Manufacturing
การจัดการและการบำบัดน้ำเสีย ของเสียและสิ่งปฏิกูล	-	-	Sewerage, waste management and remediation activities
การก่อสร้าง	-	-	Construction
การขายส่งและการขายปลีก การซ่อมแซมยานยนต์ และจักรยานยนต์	-	-	Wholesale and retail trade; repair of motor vehicles and motorcycles
การขายส่ง	2	2	Wholesale trade
การขายปลีก	5	5	Retail trade
การขนส่งทางบก สถานที่เก็บสินค้า	-	-	Land transport and storage

ตาราง 14 จำนวนสถานประกอบการ จำนวนตามสัดส่วนของการรวมลงทุนหรือถือหุ้นของต่างประเทศ และกิจกรรมทางเศรษฐกิจ (ต่อ)
 TABLE 14 NUMBER OF ESTABLISHMENTS BY PROPORTION OF FOREIGN INVESTMENT OR SHARE HOLDING AND ECONOMIC ACTIVITY (cont'd)

กิจกรรมทางเศรษฐกิจ	จำนวน สถานประกอบการ Number of establishments	ไม่มีต่างประเทศ ร่วมลงทุนหรือถือหุ้น No foreign's investment or share holding	Economic activity
ที่พักแรม	3	3	Accommodation
บริการอาหารและเครื่องดื่ม	1	1	Food and beverage service activities
ข้อมูลข่าวสารและการสื่อสาร	-	-	Information and communication
กิจกรรมอสังหาริมทรัพย์	-	-	Real estate activities
กิจกรรมทางวิชาชีพ วิทยาศาสตร์และเทคโนโลยี	-	-	Professional, scientific and technical activities
กิจกรรมการบริหาร และการบริการสนับสนุน	-	-	Administrative and support service activities
ศิลปะ ความบันเทิงและนันทนาการ	-	-	Arts, entertainment and recreation
กิจกรรมบริการอื่น ๆ	-	-	Other service activities
กิจกรรมด้านโรงพยาบาลเอกชน	-	-	Private hospital activities

หมายเหตุ : เฉพาะสถานประกอบการที่รูปแบบการจัดตั้งตามกฎหมายเป็นบริษัทจำกัด และบริษัทจำกัด (มหาชน)

Note : Only establishments which were company limited and public company limited.

ที่มา : สำนักข้อมูลสถิติกรม พ.ศ. 2560 (ข้อมูลพื้นฐาน) จังหวัด แม่ฮ่องสอน สำนักงานสถิติแห่งชาติ กระทรวงดิจิทัลเพื่อเศรษฐกิจและสังคม

Source : The 2017 Industrial Census (Basic Information), Mae Hong Son Province, National Statistical Office, Ministry of Digital Economy and Society.

ตาราง 15 จำนวนสถานประกอบการ จำนวนคนงานของสถานประกอบการ (จำนวนคนทำงาน) และกิจกรรมทางเศรษฐกิจ

TABLE 15 NUMBER OF ESTABLISHMENTS BY SIZE OF ESTABLISHMENT (NUMBER OF PERSONS ENGAGED) AND ECONOMIC ACTIVITY

กิจกรรมทางเศรษฐกิจ	จำนวน สถานประกอบการ Number of establishments	ขนาดของสถานประกอบการ (จำนวนคนทำงาน) Size of establishment (Number of persons engaged)								Economic activity
		1 - 5	6 - 10	11-15	16 - 20	21 - 25	26 - 30	31 - 50	51 - 100	
		รวม Total								
การผลิต	837	769	44	11	8	4	1	-	-	Manufacturing
การจัดการและบำบัดน้ำเสีย ของเสียและสิ่งปฏิกูล	1	-	1	-	-	-	-	-	-	Sewerage, waste management and remediation activities
การก่อสร้าง	43	20	9	10	3	1	-	-	-	Construction
การขายส่งและการขายปลีก การซ่อมแซมยานยนต์ และจักรยานยนต์	350	324	22	2	1	1	-	-	-	Wholesale and retail trade; repair of motor vehicles and motorcycles
การขายส่ง	58	42	11	4	1	-	-	-	-	Wholesale trade
การขายปลีก	3,176	3,085	58	18	7	7	-	1	-	Retail trade
การขนส่งทางบก สถานที่เก็บสินค้า	58	57	1	-	-	-	-	-	-	Land transport and storage
ที่พักแรม	344	276	50	9	3	-	1	4	1	Accommodation
บริการอาหารและเครื่องดื่ม	817	764	51	2	-	-	-	-	-	Food and beverage service activities
ข้อมูลข่าวสารและการสื่อสาร	27	25	1	1	-	-	-	-	-	Information and communication
กิจกรรมอสังหาริมทรัพย์	265	265	-	-	-	-	-	-	-	Real estate activities
กิจกรรมทางวิชาชีพ วิทยาศาสตร์และเทคโนโลยี	25	24	1	-	-	-	-	-	-	Professional, scientific and technical activities
กิจกรรมการบริหาร และการบริการสนับสนุน	105	98	6	1	-	-	-	-	-	Administrative and support service activities

ตาราง 15 จำนวนสถานประกอบการ จำแนกตามขนาดของสถานประกอบการ (จำนวนคนทำงาน) และกิจกรรมทางเศรษฐกิจ (ต่อ)

TABLE 15 NUMBER OF ESTABLISHMENTS BY SIZE OF ESTABLISHMENT (NUMBER OF PERSONS ENGAGED) AND ECONOMIC ACTIVITY (cont'd)

กิจกรรมทางเศรษฐกิจ	จำนวน สถานประกอบการ Number of establishments	ขนาดของสถานประกอบการ (จำนวนคนทำงาน) Size of establishment (Number of persons engaged)								Economic activity	
		จำนวน									
		1 - 5	6 - 10	11-15	16 - 20	21 - 25	26 - 30	31 - 50	51 - 100		
ศิลปะ ความบันเทิงและนันทนาการ	38	35	3	-	-	-	-	-	-	-	Arts, entertainment and recreation
กิจกรรมบริการอื่น ๆ	388	376	9	1	1	1	1	-	-	-	Other service activities
การขนส่งทางบก สถานที่เก็บสินค้า	21	20	1	-	-	-	-	-	-	-	Land transport and storage
ที่พักแรม	161	131	21	5	1	-	-	2	1	-	Accommodation
บริการอาหารและเครื่องดื่ม	493	460	32	1	-	-	-	-	-	-	Food and beverage service activities
ข้อมูลข่าวสารและการสื่อสาร	22	20	1	1	-	-	-	-	-	-	Information and communication
กิจกรรมอสังหาริมทรัพย์	159	159	-	-	-	-	-	-	-	-	Real estate activities
กิจกรรมทางวิชาชีพ วิทยาศาสตร์และเทคโนโลยี	22	21	1	-	-	-	-	-	-	-	Professional, scientific and technical activities
กิจกรรมการบริหาร และการบริการสนับสนุน	97	91	5	1	-	-	-	-	-	-	Administrative and support service activities
ศิลปะ ความบันเทิงและนันทนาการ	30	28	2	-	-	-	-	-	-	-	Arts, entertainment and recreation
กิจกรรมบริการอื่น ๆ	308	297	9	1	1	-	-	-	-	-	Other service activities
กิจกรรมด้านโรงพยาบาลเอกชน	-	-	-	-	-	-	-	-	-	-	Private hospital activities
นอกเขตเทศบาล	3,664	3,503	119	21	12	-	5	4	-	-	Non - municipal area
การผลิต	573	524	32	6	7	-	3	1	-	-	Manufacturing
การจัดการและการบำบัดน้ำเสีย ของเสียและสิ่งปฏิกูล	-	-	-	-	-	-	-	-	-	-	Sewerage, waste management and remediation activities

ตาราง 15 จำนวนสถานประกอบการ จำแนกตามขนาดของสถานประกอบการ (จำนวนคนทำงาน) และกิจกรรมทางเศรษฐกิจ (ต่อ)

TABLE 15 NUMBER OF ESTABLISHMENTS BY SIZE OF ESTABLISHMENT (NUMBER OF PERSONS ENGAGED) AND ECONOMIC ACTIVITY (cont'd)

กิจกรรมทางเศรษฐกิจ	จำนวน สถานประกอบการ Number of establishments	ขนาดของสถานประกอบการ (จำนวนคนทำงาน) Size of establishment (Number of persons engaged)								Economic activity
		1 - 5	6 - 10	11-15	16 - 20	21 - 25	26 - 30	31 - 50	51 - 100	
		กิจกรรมอสังหาริมทรัพย์	106	106	-	-	-	-	-	
กิจกรรมทางวิชาชีพ วิทยาศาสตร์และเทคโนโลยี	3	3	-	-	-	-	-	-	-	Professional, scientific and technical activities
กิจกรรมการบริหาร และการบริการสนับสนุน	8	7	1	-	-	-	-	-	-	Administrative and support service activities
ศิลปะ ความบันเทิงและนันทนาการ	8	7	1	-	-	-	-	-	-	Arts, entertainment and recreation
กิจกรรมบริการอื่น ๆ	80	79	-	-	-	-	-	1	-	Other service activities
กิจกรรมด้านโรงพยาบาลเอกชน	-	-	-	-	-	-	-	-	-	Private hospital activities

ที่มา : สำนักงานอุตสาหกรรม พ.ศ. 2560 (ข้อมูลพื้นฐาน) จังหวัด แม่ฮ่องสอน สำนักงานสถิติแห่งชาติ กระทรวงดิจิทัลเพื่อเศรษฐกิจและสังคม

Source : The 2017 Industrial Census (Basic Information), Mae Hong Son Province, National Statistical Office, Ministry of Digital Economy and Society.

ตาราง 16 จำนวนคนทำงานในสถานประกอบการ จำแนกตามขนาดของสถานประกอบการ (จำนวนคนทำงาน) และกิจกรรมทางเศรษฐกิจ

TABLE 16 NUMBER OF PERSONS ENGAGED IN ESTABLISHMENTS BY SIZE OF ESTABLISHMENT (NUMBER OF PERSONS ENGAGED) AND ECONOMIC ACTIVITY

กิจกรรมทางเศรษฐกิจ	ขนาดของสถานประกอบการ (จำนวนคนทำงาน) Size of establishment (Number of persons engaged)										Economic activity
	จำนวนคนทำงาน										
	1 - 5	6 - 10	11 - 15	16 - 20	21 - 25	26 - 30	31 - 50	51 - 100	Total		
รวม	14,511	10,735	1,966	728	442	197	170	220	53	53	Total
การผลิต	2,021	1,237	341	136	155	-	116	36	-	-	Manufacturing
การจัดการและการบำบัดน้ำเสีย ของเสียและสิ่งปฏิกูล	9	-	9	-	-	-	-	-	-	-	Severage, waste management and remediation activities
การก่อสร้าง	303	49	63	117	52	22	-	-	-	-	Construction
การขายส่งและการขายปลีก การซ่อมแซมยานยนต์ และจักรยานยนต์	880	653	165	24	17	21	-	-	-	-	Wholesale and retail trade; repair of motor vehicles and motorcycles
การขายส่ง	258	105	85	49	19	-	-	-	-	-	Wholesale trade
การขายปลีก	6,015	5,046	417	226	127	154	-	45	-	-	Retail trade
การขนส่งทางบก สถานที่เก็บสินค้า	78	68	10	-	-	-	-	-	-	-	Land transport and storage
ที่พักแรม	1,508	759	364	113	52	28	139	53	53	53	Accommodation
บริการอาหารและเครื่องดื่ม	1,981	1,589	365	27	-	-	-	-	-	-	Food and beverage service activities
ข้อมูลข่าวสารและการสื่อสาร	61	43	7	11	-	-	-	-	-	-	Information and communication
กิจกรรมอสังหาริมทรัพย์	382	382	-	-	-	-	-	-	-	-	Real estate activities
กิจกรรมทางวิชาชีพ วิทยาศาสตร์และเทคโนโลยี	70	64	6	-	-	-	-	-	-	-	Professional, scientific and technical activities
กิจกรรมการบริหาร และการบริการสนับสนุน	251	189	48	14	-	-	-	-	-	-	Administrative and support service activities
ศิลปะ ความบันเทิงและนันทนาการ	83	64	19	-	-	-	-	-	-	-	Arts, entertainment and recreation
กิจกรรมบริการอื่น ๆ	611	487	67	11	20	-	26	-	-	-	Other service activities
กิจกรรมด้านโรงพยาบาลเอกชน	-	-	-	-	-	-	-	-	-	-	Private hospital activities

ตาราง 16 จำนวนคนทำงานในสถานประกอบการ จำแนกตามขนาดของสถานประกอบการ (จำนวนคนทำงาน) และกิจกรรมทางเศรษฐกิจ (ต่อ)

TABLE 16 NUMBER OF PERSONS ENGAGED IN ESTABLISHMENTS BY SIZE OF ESTABLISHMENT (NUMBER OF PERSONS ENGAGED) AND ECONOMIC ACTIVITY (cont'd)

กิจกรรมทางเศรษฐกิจ	ขนาดของสถานประกอบการ (จำนวนคนทำงาน) Size of establishment (Number of persons engaged)										Economic activity	
	จำนวนคนทำงาน											
	1 - 5	6 - 10	11 - 15	16 - 20	21 - 25	26 - 30	31 - 50	51 - 100				
ไม่เขตเทศบาล	7,284	5,169	1,088	462	210	197	30	75	53			Municipal area
การผลิต	657	464	89	58	16	-	30	-	-	-	-	Manufacturing
การจัดการและการบำบัดน้ำเสีย ของเสียและสิ่งปฏิกูล	9	-	9	-	-	-	-	-	-	-	-	Sewerage, waste management and remediation activities
การก่อสร้าง	200	22	34	70	52	22	-	-	-	-	-	Construction
การขายส่งและการขายปลีก การซ่อมแซมยานยนต์ และจักรยานยนต์	535	369	116	12	17	21	-	-	-	-	-	Wholesale and retail trade; repair of motor vehicles and motorcycles
การขายส่ง	119	65	27	27	-	-	-	-	-	-	-	Wholesale trade
การขายปลีก	2,576	1,865	283	185	89	154	-	-	-	-	-	Retail trade
การขนส่งทางบก สถานที่เก็บสินค้า	41	31	10	-	-	-	-	-	-	-	-	Land transport and storage
ที่พักแรม	720	352	162	62	16	-	-	75	53	-	-	Accommodation
บริการอาหารและเครื่องดื่ม	1,289	1,049	228	12	-	-	-	-	-	-	-	Food and beverage service activities
ข้อมูลข่าวสารและการสื่อสาร	55	37	7	11	-	-	-	-	-	-	-	Information and communication
กิจกรรมอสังหาริมทรัพย์	226	226	-	-	-	-	-	-	-	-	-	Real estate activities
กิจกรรมทางวิชาชีพ วิทยาศาสตร์และเทคโนโลยี	63	57	6	-	-	-	-	-	-	-	-	Professional, scientific and technical activities
กิจกรรมการบริหาร และการบริการสนับสนุน	234	182	38	14	-	-	-	-	-	-	-	Administrative and support service activities
ศิลปะ ความบันเทิงและนันทนาการ	63	51	12	-	-	-	-	-	-	-	-	Arts, entertainment and recreation
กิจกรรมบริการอื่น ๆ	497	399	67	11	20	-	-	-	-	-	-	Other service activities
กิจกรรมด้านโรงพยาบาลเอกชน	-	-	-	-	-	-	-	-	-	-	-	Private hospital activities

ตาราง 16 จำนวนคนทำงานในสถานประกอบการ จำแนกตามขนาดของสถานประกอบการ (จำนวนคนทำงาน) และกิจกรรมทางเศรษฐกิจ (ต่อ)

TABLE 16 NUMBER OF PERSONS ENGAGED IN ESTABLISHMENTS BY SIZE OF ESTABLISHMENT (NUMBER OF PERSONS ENGAGED) AND ECONOMIC ACTIVITY (cont'd)

กิจกรรมทางเศรษฐกิจ	ขนาดของสถานประกอบการ (จำนวนคนทำงาน) Size of establishment (Number of persons engaged)										Economic activity
	จำนวนคนทำงาน										
	1 - 5	6 - 10	11 - 15	16 - 20	21 - 25	26 - 30	31 - 50	51 - 100			
Number of persons engaged											
นอกเขตเทศบาล	7,227	5,566	878	266	232	-	140	145	-	-	Non - municipal area
การผลิต	1,364	773	252	78	139	-	86	36	-	-	Manufacturing
การจัดการและการบำบัดน้ำเสีย ของเสียและสิ่งปฏิกูล	-	-	-	-	-	-	-	-	-	-	Severage, waste management and remediation activities
การก่อสร้าง	103	27	29	47	-	-	-	-	-	-	Construction
การขายส่งและการขายปลีก การซ่อมแซมยานยนต์ และจักรยานยนต์	345	284	49	12	-	-	-	-	-	-	Wholesale and retail trade; repair of motor vehicles and motorcycles
การขายส่ง	139	40	58	22	19	-	-	-	-	-	Wholesale trade
การขายปลีก	3,439	3,181	134	41	38	-	-	45	-	-	Retail trade
การขนส่งทางบก สถานที่เก็บสินค้า	37	37	-	-	-	-	-	-	-	-	Land transport and storage
ที่พักแรม	788	407	202	51	36	-	28	64	-	-	Accommodation
บริการอาหารและเครื่องดื่ม	692	540	137	15	-	-	-	-	-	-	Food and beverage service activities
ข้อมูลข่าวสารและการสื่อสาร	6	6	-	-	-	-	-	-	-	-	Information and communication
กิจกรรมอสังหาริมทรัพย์	156	156	-	-	-	-	-	-	-	-	Real estate activities
กิจกรรมทางวิชาชีพ วิทยาศาสตร์และเทคโนโลยี	7	7	-	-	-	-	-	-	-	-	Professional, scientific and technical activities
กิจกรรมการบริหาร และการบริการสนับสนุน	17	7	10	-	-	-	-	-	-	-	Administrative and support service activities
ศิลปะ ความบันเทิงและนันทนาการ	20	13	7	-	-	-	-	-	-	-	Arts, entertainment and recreation
กิจกรรมบริการอื่น ๆ	114	88	-	-	-	-	-	26	-	-	Other service activities
กิจกรรมด้านโรงพยาบาลเอกชน	-	-	-	-	-	-	-	-	-	-	Private hospital activities

ที่มา : สำนักนโยบายและแผน สำนักงานสถิติแห่งชาติ กระทรวงดิจิทัลเพื่อเศรษฐกิจและสังคม

Source : The 2017 Industrial Census (Basic Information), Mae Hong Son Province, National Statistical Office, Ministry of Digital Economy and Society.

ตาราง 17 จำนวนสถานประกอบการ จำแนกตามขนาดของสถานประกอบการ (จำนวนลูกจ้าง) และกิจกรรมทางเศรษฐกิจ

TABLE 17 NUMBER OF ESTABLISHMENTS BY SIZE OF ESTABLISHMENT (NUMBER OF EMPLOYEES) AND ECONOMIC ACTIVITY

กิจกรรมทางเศรษฐกิจ	จำนวน สถานประกอบการ	ขนาดของสถานประกอบการ (จำนวนลูกจ้าง) Size of establishment (Number of employees)										รวม Total	Economic activity		
		ไม่มี No													
		1 - 5	6 - 10	11 - 15	16 - 20	21 - 25	26 - 30	31 - 50	51 - 100						
กิจกรรมทางเศรษฐกิจ	Number of establishments														
รวม	6,532	1,143	145	31	18	4	3	2	1	5,185					Total
การผลิต	837	104	22	1	1	-	-	-	-	709					Manufacturing
การจัดการและกรับบำบัดน้ำเสีย ของเสียและสิ่งปฏิกูล	1	-	1	-	-	-	-	-	-	-	-	-	-	-	Sewerage, waste management and remediation activities
การก่อสร้าง	43	18	12	3	2	-	-	-	-	8					Construction
การขายส่งและการขายปลีก การซ่อมแซมยานยนต์ และจักรยานยนต์	350	131	11	2	1	-	-	-	-	205					Wholesale and retail trade; repair of motor vehicles and motorcycles
การขายส่ง	58	27	7	2	1	-	-	-	-	21					Wholesale trade
การขายปลีก	3,176	287	30	15	10	2	-	1	-	2,831					Retail trade
การขนส่งทางบก สถานที่เก็บสินค้า	58	4	1	-	-	-	-	-	-	53					Land transport and storage
ที่พักแรม	344	199	26	6	2	1	3	1	1	105					Accommodation
บริการอาหารและเครื่องดื่ม	817	254	21	1	-	-	-	-	-	541					Food and beverage service activities
ข้อมูลข่าวสารและการสื่อสาร	27	7	2	-	-	-	-	-	-	18					Information and communication
กิจกรรมอสังหาริมทรัพย์	265	14	-	-	-	-	-	-	-	251					Real estate activities
กิจกรรมทางวิชาชีพ วิทยาศาสตร์และเทคโนโลยี	25	12	-	-	-	-	-	-	-	13					Professional, scientific and technical activities
กิจกรรมการบริการ และการบริการสนับสนุน	105	33	4	1	-	-	-	-	-	67					Administrative and support service activities
ศิลปะ ความบันเทิงและนันทนาการ	38	12	1	-	-	-	-	-	-	25					Arts, entertainment and recreation
กิจกรรมบริการอื่น ๆ	388	41	7	-	1	1	-	-	-	338					Other service activities
กิจกรรมด้านโรงพยาบาลเอกชน	-	-	-	-	-	-	-	-	-	-					Private hospital activities

ตาราง 17 จำนวนสถานประกอบการ จำแนกตามขนาดของสถานประกอบการ (จำนวนลูกจ้าง) และกิจกรรมทางเศรษฐกิจ (ต่อ)
 TABLE 17 NUMBER OF ESTABLISHMENTS BY SIZE OF ESTABLISHMENT (NUMBER OF EMPLOYEES) AND ECONOMIC ACTIVITY (cont'd)

กิจกรรมทางเศรษฐกิจ	จำนวน สถานประกอบการ Number of establishments	ขนาดของสถานประกอบการ (จำนวนลูกจ้าง) Size of establishment (Number of employees)										Economic activity	
		ไม่มี											
		1 - 5	6 - 10	11 - 15	16 - 20	21 - 25	26 - 30	31 - 50	51 - 100	No			
ในเขตเทศบาล	2,868	804	94	25	14	2	1	1	1	1	1	1,926	Municipal area
การผลิต	264	65	12	1	-	-	-	-	-	-	-	186	Manufacturing
การจัดการและการบำบัดน้ำเสีย ของเสียและสิ่งปฏิกูล	1	-	1	-	-	-	-	-	-	-	-	-	Severage, waste management and remediation activities
การก่อสร้าง	21	9	7	3	2	-	-	-	-	-	-	-	Construction
การขายส่งและการขายปลีก การซ่อมแซมยานยนต์ และจักรยานยนต์	176	91	6	2	1	-	-	-	-	-	-	76	Wholesale and retail trade; repair of motor vehicles and motorcycles
การขายส่ง	32	15	3	2	-	-	-	-	-	-	-	12	Wholesale trade
การขายปลีก	1,061	219	23	12	10	2	-	-	-	-	-	795	Retail trade
การขนส่งทางบก สถานีเก็บสินค้า	21	4	1	-	-	-	-	-	-	-	-	16	Land transport and storage
ที่พักแรม	161	92	15	4	-	-	1	1	1	1	1	47	Accommodation
บริการอาหารและเครื่องดื่ม	493	197	14	-	-	-	-	-	-	-	-	282	Food and beverage service activities
ข้อมูลข่าวสารและการสื่อสาร	22	7	2	-	-	-	-	-	-	-	-	13	Information and communication
กิจกรรมอสังหาริมทรัพย์	159	12	-	-	-	-	-	-	-	-	-	147	Real estate activities
กิจกรรมทางวิชาชีพ วิทยาศาสตร์และเทคโนโลยี	22	11	-	-	-	-	-	-	-	-	-	11	Professional, scientific and technical activities
กิจกรรมการบริหาร และการบริการสนับสนุน	97	33	3	1	-	-	-	-	-	-	-	60	Administrative and support service activities
ศิลปะ ความบันเทิงและนันทนาการ	30	9	-	-	-	-	-	-	-	-	-	21	Arts, entertainment and recreation
กิจกรรมบริการอื่น ๆ	308	40	7	-	1	-	-	-	-	-	-	260	Other service activities
กิจกรรมด้านโรงพยาบาลเอกชน	-	-	-	-	-	-	-	-	-	-	-	-	Private hospital activities

ตาราง 17 จำนวนสถานประกอบการ จำแนกตามขนาดของสถานประกอบการ (จำนวนลูกจ้าง) และกิจกรรมทางเศรษฐกิจ (ต่อ)
 TABLE 17 NUMBER OF ESTABLISHMENTS BY SIZE OF ESTABLISHMENT (NUMBER OF EMPLOYEES) AND ECONOMIC ACTIVITY (cont'd)

กิจกรรมทางเศรษฐกิจ	จำนวน สถานประกอบการ Number of establishments	ขนาดของสถานประกอบการ (จำนวนลูกจ้าง) Size of establishment (Number of employees)										Economic activity
		ไม่มี										
		1 - 5	6 - 10	11 - 15	16 - 20	21 - 25	26 - 30	31 - 50	51 - 100	No		
นอกเขตเทศบาล	3,664	339	51	6	4	2	2	1	1	-	3,259	Non - municipal area
การผลิต	573	39	10	-	1	-	-	-	-	-	523	Manufacturing
การจัดการและการบำบัดน้ำเสีย ของเสียและสิ่งปฏิกูล	-	-	-	-	-	-	-	-	-	-	-	Severage, waste management and remediation activities
การก่อสร้าง	22	9	5	-	-	-	-	-	-	-	8	Construction
การขายส่งและการขายปลีก การซ่อมแซมยานยนต์ และจักรยานยนต์	174	40	5	-	-	-	-	-	-	-	129	Wholesale and retail trade; repair of motor vehicles and motorcycles
การขายส่ง	26	12	4	-	1	-	-	-	-	-	9	Wholesale trade
การขายปลีก	2,115	68	7	3	-	-	-	1	-	-	2,036	Retail trade
การขนส่งทางบก สถานีกับสินค้า	37	-	-	-	-	-	-	-	-	-	37	Land transport and storage
ที่พักแรม	183	107	11	2	2	1	2	-	-	-	58	Accommodation
บริการอาหารและเครื่องดื่ม	324	57	7	1	-	-	-	-	-	-	259	Food and beverage service activities
ข้อมูลข่าวสารและการสื่อสาร	5	-	-	-	-	-	-	-	-	-	5	Information and communication
กิจกรรมอสังหาริมทรัพย์	106	2	-	-	-	-	-	-	-	-	104	Real estate activities
กิจกรรมทางวิชาชีพ วิทยาศาสตร์และเทคโนโลยี	3	1	-	-	-	-	-	-	-	-	2	Professional, scientific and technical activities
กิจกรรมการบริหาร และการบริการสนับสนุน	8	-	1	-	-	-	-	-	-	-	7	Administrative and support service activities
ศิลปะ ความบันเทิงและนันทนาการ	8	3	1	-	-	-	-	-	-	-	4	Arts, entertainment and recreation
กิจกรรมบริการอื่น ๆ	80	1	-	-	-	1	-	-	-	-	78	Other service activities
กิจกรรมด้านโรงพยาบาลเอกชน	-	-	-	-	-	-	-	-	-	-	-	Private hospital activities

ที่มา : สำนักข้อมูลสารสนเทศ พ.ศ. 2560 (ข้อมูลพื้นฐาน) จังหวัด แม่ฮ่องสอน สำนักงานสถิติแห่งชาติ กระทรวงดิจิทัลเพื่อเศรษฐกิจและสังคม

Source : The 2017 Industrial Census (Basic Information), Mae Hong Son Province, National Statistical Office, Ministry of Digital Economy and Society.

ตาราง 18 จำนวนลูกจ้างในสถานประกอบการ จำแนกตามขนาดของสถานประกอบการ (จำนวนคนทำงาน) และกิจกรรมทางเศรษฐกิจ

TABLE 18 NUMBER OF EMPLOYEES IN ESTABLISHMENTS BY SIZE OF ESTABLISHMENT (NUMBER OF PERSONS ENGAGED) AND ECONOMIC ACTIVITY

กิจกรรมทางเศรษฐกิจ	จำนวน ลูกจ้าง Number of employees	ขนาดของสถานประกอบการ (จำนวนคนทำงาน) Size of establishment (Number of persons engaged)									Economic activity
		1 - 5	6 - 10	11-15	16 - 20	21 - 25	26 - 30	31 - 50	51 - 100	Total	
		รวม	4,688	1,977	1,379	593	287	179	50	171	
การผลิต	450	169	186	60	35	-	-	-	-	Manufacturing	
การจัดการและการบำบัดน้ำเสีย ของเสียและสิ่งปฏิกูล	6	-	6	-	-	-	-	-	-	Sewerage, waste management and remediation activities	
การก่อสร้าง	230	25	44	94	47	20	-	-	-	Construction	
การขายส่งและการขายปลีก การซ่อมแซมยานยนต์ และจักรยานยนต์	436	252	128	22	15	19	-	-	-	Wholesale and retail trade; repair of motor vehicles and motorcycles	
การขายส่ง	179	46	69	45	19	-	-	-	-	Wholesale trade	
การขายปลีก	1,293	511	283	215	104	140	-	40	-	Retail trade	
การขนส่งทางบก สถานที่เก็บสินค้า	18	11	7	-	-	-	-	-	-	Land transport and storage	
ที่พักแรม	958	324	277	102	47	-	25	131	52	Accommodation	
บริการอาหารและเครื่องดื่ม	719	433	263	23	-	-	-	-	-	Food and beverage service activities	
ข้อมูลข่าวสารและการสื่อสาร	34	17	7	10	-	-	-	-	-	Information and communication	
กิจกรรมอสังหาริมทรัพย์	20	20	-	-	-	-	-	-	-	Real estate activities	
กิจกรรมทางวิชาชีพ วิทยาศาสตร์และเทคโนโลยี	29	25	4	-	-	-	-	-	-	Professional, scientific and technical activities	
กิจกรรมการบริหาร และการบริการสนับสนุน	115	65	38	12	-	-	-	-	-	Administrative and support service activities	
ศิลปะ ความบันเทิงและนันทนาการ	33	17	16	-	-	-	-	-	-	Arts, entertainment and recreation	

ตาราง 18 จำนวนลูกจ้างในสถานประกอบการ จำแนกตามขนาดของสถานประกอบการ (จำนวนคนทำงาน) และกิจกรรมทางเศรษฐกิจ (ต่อ)

TABLE 18 NUMBER OF EMPLOYEES IN ESTABLISHMENTS BY SIZE OF ESTABLISHMENT (NUMBER OF PERSONS ENGAGED) AND ECONOMIC ACTIVITY (cont'd)

กิจกรรมทางเศรษฐกิจ	ขนาดของสถานประกอบการ (จำนวนคนทำงาน) Size of establishment (Number of persons engaged)										Economic activity	
	จำนวนลูกจ้าง											
	1 - 5	6 - 10	11-15	16 - 20	21 - 25	26 - 30	31 - 50	51 - 100				
กิจกรรมบริการอื่น ๆ	168	62	51	10	20	-	25	-	-	-	-	Other service activities
กิจกรรมด้านโรงพยาบาลเอกชน	-	-	-	-	-	-	-	-	-	-	-	Private hospital activities
ในเขตเทศบาล	3,160	1,401	827	429	201	179	-	71	52	-	-	Municipal area
การผลิต	255	120	70	50	15	-	-	-	-	-	-	Manufacturing
การจัดการและการบำบัดน้ำเสีย ของเสียและสิ่งปฏิกูล	6	-	6	-	-	-	-	-	-	-	-	Sewerage, waste management and remediation activities
การก่อสร้าง	169	15	25	62	47	20	-	-	-	-	-	Construction
การขายส่งและการขายปลีก การซ่อมยานยนต์ และจักรยานยนต์	309	177	86	12	15	19	-	-	-	-	-	Wholesale and retail trade; repair of motor vehicles and motorcycles
การขายส่ง	79	29	25	25	-	-	-	-	-	-	-	Wholesale trade
การขายปลีก	999	378	213	179	89	140	-	-	-	-	-	Retail trade
การขนส่งทางบก สถานที่เก็บสินค้า	18	11	7	-	-	-	-	-	-	-	-	Land transport and storage
ที่พักแรม	465	145	123	59	15	-	-	71	52	-	-	Accommodation
บริการอาหารและเครื่องดื่ม	516	336	170	10	-	-	-	-	-	-	-	Food and beverage service activities
ข้อมูลข่าวสารและการสื่อสาร	34	17	7	10	-	-	-	-	-	-	-	Information and communication
กิจกรรมอสังหาริมทรัพย์	15	15	-	-	-	-	-	-	-	-	-	Real estate activities
กิจกรรมทางวิชาชีพ วิทยาศาสตร์และเทคโนโลยี	25	21	4	-	-	-	-	-	-	-	-	Professional, scientific and technical activities

ตาราง 18 จำนวนลูกจ้างในสถานประกอบการ จำแนกตามขนาดของสถานประกอบการ (จำนวนคนทำงาน) และกิจกรรมทางเศรษฐกิจ (ต่อ)

TABLE 18 NUMBER OF EMPLOYEES IN ESTABLISHMENTS BY SIZE OF ESTABLISHMENT (NUMBER OF PERSONS ENGAGED) AND ECONOMIC ACTIVITY (cont'd)

กิจกรรมทางเศรษฐกิจ	ขนาดของสถานประกอบการ (จำนวนคนทำงาน) Size of establishment (Number of persons engaged)							Economic activity			
	จำนวน ลูกจ้าง		1 - 5	6 - 10	11-15	16 - 20	21 - 25		26 - 30	31 - 50	51 - 100
	Number of employees										
กิจกรรมการบริหาร และการบริการสนับสนุน	107	65	30	12	-	-	-	-	-	-	Administrative and support service activities
ศิลปะ ความบันเทิงและนันทนาการ	21	11	10	-	-	-	-	-	-	-	Arts, entertainment and recreation
กิจกรรมบริการอื่น ๆ	142	61	51	10	20	-	-	-	-	-	Other service activities
กิจกรรมด้านโรงพยาบาลเอกชน	-	-	-	-	-	-	-	-	-	-	Private hospital activities
นอกเขตเทศบาล	1,528	576	552	164	86	-	50	100	-	-	Non - municipal area
การผลิต	195	49	116	10	20	-	-	-	-	-	Manufacturing
การจัดการและการบำบัดน้ำเสีย ของเสียและสิ่งปฏิกูล	-	-	-	-	-	-	-	-	-	-	Sewerage, waste management and remediation activities
การก่อสร้าง	61	10	19	32	-	-	-	-	-	-	Construction
การขายส่งและการขายปลีก การซ่อมแซมยานยนต์ และจักรยานยนต์	127	75	42	10	-	-	-	-	-	-	Wholesale and retail trade; repair of motor vehicles and motorcycles
การขายส่ง	100	17	44	20	19	-	-	-	-	-	Wholesale trade
การขายปลีก	294	133	70	36	15	-	-	40	-	-	Retail trade
การขนส่งทางบก สถานที่เก็บสินค้า	-	-	-	-	-	-	-	-	-	-	Land transport and storage
ที่พักแรม	493	179	154	43	32	-	25	60	-	-	Accommodation
บริการอาหารและเครื่องดื่ม	203	97	93	13	-	-	-	-	-	-	Food and beverage service activities
ข้อมูลข่าวสารและการสื่อสาร	-	-	-	-	-	-	-	-	-	-	Information and communication

ตาราง 18 จำนวนลูกจ้างในสถานประกอบการ จำแนกตามขนาดของสถานประกอบการ (จำนวนคนทำงาน) และกิจกรรมทางเศรษฐกิจ (ต่อ)

TABLE 18 NUMBER OF EMPLOYEES IN ESTABLISHMENTS BY SIZE OF ESTABLISHMENT (NUMBER OF PERSONS ENGAGED) AND ECONOMIC ACTIVITY (cont'd)

กิจกรรมทางเศรษฐกิจ	ขนาดของสถานประกอบการ (จำนวนคนทำงาน) Size of establishment (Number of persons engaged)							Economic activity			
	จำนวนลูกจ้าง		1 - 5	6 - 10	11 - 15	16 - 20	21 - 25		26 - 30	31 - 50	51 - 100
	Number of employees										
กิจกรรมอสังหาริมทรัพย์	5	5	-	-	-	-	-	-	-	-	Real estate activities
กิจกรรมทางวิชาชีพ วิทยาศาสตร์และเทคโนโลยี	4	4	-	-	-	-	-	-	-	-	Professional, scientific and technical activities
กิจกรรมการบริหาร และการบริการสนับสนุน	8	-	8	-	-	-	-	-	-	-	Administrative and support service activities
ศิลปะ ความบันเทิงและนันทนาการ	12	6	6	-	-	-	-	-	-	-	Arts, entertainment and recreation
กิจกรรมบริการอื่น ๆ	26	1	-	-	-	-	-	25	-	-	Other service activities
กิจกรรมด้านโรงพยาบาลเอกชน	-	-	-	-	-	-	-	-	-	-	Private hospital activities

ที่มา : สำนะโนอุตสาหกรรม พ.ศ. 2560 (ข้อมูลพื้นฐาน) จังหวัด แม่ฮ่องสอน สำนักงานสถิติแห่งชาติ กระทรวงดิจิทัลเพื่อเศรษฐกิจและสังคม

Source : The 2017 Industrial Census (Basic Information), Mae Hong Son Province, National Statistical Office, Ministry of Digital Economy and Society.

ตาราง 19 จำนวนของสถานประกอบการ จำนวนตามระยะเวลาการดำเนินงาน และกิจกรรมทางเศรษฐกิจ
 TABLE 19 NUMBER OF ESTABLISHMENTS BY PERIOD OF OPERATION AND ECONOMIC ACTIVITY

กิจกรรมทางเศรษฐกิจ	จำนวน สถานประกอบการ Number of establishments	ระยะเวลาการดำเนินงาน (ปี) Period of operation (Year)					Economic activity
		< 5	5 - 9	10 - 19	20 - 29	≥ 30	
รวม	6,532	2,422	1,689	1,594	563	264	Total
การผลิต	837	211	217	250	104	55	Manufacturing
การจัดการและการบำบัดน้ำเสีย ของเสียและสิ่งปฏิกูล	1	1	-	-	-	-	Sewerage, waste management and remediation activities
การก่อสร้าง	43	13	15	11	4	-	Construction
การขายส่งและการขายปลีก การซ่อมแซมยานยนต์ และจักรยานยนต์	350	133	71	98	36	12	Wholesale and retail trade; repair of motor vehicles and motorcycles
การขายส่ง	58	10	24	15	6	3	Wholesale trade
การขายปลีก	3,176	1,191	814	763	273	135	Retail trade
การขนส่งทางบก สถานที่เก็บสินค้า	58	17	18	18	4	1	Land transport and storage
ที่พักแรม	344	86	137	84	30	7	Accommodation
บริการอาหารและเครื่องดื่ม	817	416	184	142	50	25	Food and beverage service activities
ข้อมูลข่าวสารและการสื่อสาร	27	17	3	6	1	-	Information and communication
กิจกรรมอสังหาริมทรัพย์	265	87	73	80	19	6	Real estate activities
กิจกรรมทางวิชาชีพ วิทยาศาสตร์และเทคโนโลยี	25	9	6	6	2	2	Professional, scientific and technical activities
กิจกรรมการบริหาร และการบริการสนับสนุน	105	45	30	21	8	1	Administrative and support service activities

ตาราง 19 จำนวนของสถานประกอบการ จำนวนตามระยะเวลาการดำเนินงาน และกิจกรรมทางเศรษฐกิจ (ต่อ)

TABLE 19 NUMBER OF ESTABLISHMENTS BY PERIOD OF OPERATION AND ECONOMIC ACTIVITY (cont'd)

กิจกรรมทางเศรษฐกิจ	จำนวน สถานประกอบการ Number of establishments	ระยะเวลาการดำเนินงาน (ปี) Period of operation (Year)					Economic activity
		< 5	5 - 9	10 - 19	20 - 29	≥ 30	
ศิลปะ ความเป็นเชิงและนันทนาการ	38	19	6	11	1	1	Arts, entertainment and recreation
กิจกรรมบริการอื่น ๆ	388	167	91	89	25	16	Other service activities
กิจกรรมด้านโรงพยาบาลเอกชน	-	-	-	-	-	-	Private hospital activities
ในเขตเทศบาล	2,868	1,078	609	679	311	191	Municipal area
การผลิต	264	73	35	69	50	37	Manufacturing
การจัดการและการบำบัดน้ำเสีย ของเสียและสิ่งปฏิกูล	1	1	-	-	-	-	Sewerage, waste management and remediation activities
การก่อสร้าง	21	6	8	4	3	-	Construction
การขายส่งและการขายปลีก การซ่อมแซมยานยนต์ และจักรยานยนต์	176	58	28	50	28	12	Wholesale and retail trade; repair of motor vehicles and motorcycles
การขายส่ง	32	6	12	7	5	2	Wholesale trade
การขายปลีก	1,061	385	205	256	122	93	Retail trade
การขนส่งทางบก สถานที่เก็บสินค้า	21	11	2	5	2	1	Land transport and storage
ที่พักแรม	161	41	56	38	19	7	Accommodation
บริการอาหารและเครื่องดื่ม	493	249	113	81	33	17	Food and beverage service activities
ข้อมูลข่าวสารและการสื่อสาร	22	13	2	6	1	-	Information and communication

ตาราง 19 จำนวนของสถานประกอบการ จำนวนตามระยะเวลาการดำเนินงาน และกิจกรรมทางเศรษฐกิจ (ต่อ)

TABLE 19 NUMBER OF ESTABLISHMENTS BY PERIOD OF OPERATION AND ECONOMIC ACTIVITY (cont'd)

กิจกรรมทางเศรษฐกิจ	จำนวน สถานประกอบการ Number of establishments	ระยะเวลาการดำเนินงาน (ปี) Period of operation (Year)					Economic activity
		< 5	5 - 9	10 - 19	20 - 29	≥ 30	
กิจกรรมอสังหาริมทรัพย์	159	38	39	61	16	5	Real estate activities
กิจกรรมทางวิชาชีพ วิทยาศาสตร์และเทคโนโลยี	22	8	4	6	2	2	Professional, scientific and technical activities
กิจกรรมการบริหาร และการบริการสนับสนุน	97	39	28	21	8	1	Administrative and support service activities
ศิลปะ ความบันเทิงและนันทนาการ	30	16	5	7	1	1	Arts, entertainment and recreation
กิจกรรมบริการอื่น ๆ	308	134	72	68	21	13	Other service activities
กิจกรรมด้านโรงพยาบาลเอกชน	-	-	-	-	-	-	Private hospital activities
นอกเขตเทศบาล	3,664	1,344	1,080	915	252	73	Non - municipal area
การผลิต	573	138	182	181	54	18	Manufacturing
การจัดการและการบำบัดน้ำเสีย ของเสียและสิ่งปฏิกูล	-	-	-	-	-	-	Sewerage, waste management and remediation activities
การก่อสร้าง	22	7	7	7	1	-	Construction
การขายส่งและการขายปลีก การซ่อมแซมยานยนต์ และจักรยานยนต์	174	75	43	48	8	-	Wholesale and retail trade; repair of motor vehicles and motorcycles
การขายส่ง	26	4	12	8	1	1	Wholesale trade
การขายปลีก	2,115	806	609	507	151	42	Retail trade
การขนส่งทางบก สถานีเก็บสินค้า	37	6	16	13	2	-	Land transport and storage

ตาราง 19 จำนวนของสถานประกอบการ จำนวนตามระยะเวลาการดำเนินงาน และกิจกรรมทางเศรษฐกิจ (ต่อ)

TABLE 19 NUMBER OF ESTABLISHMENTS BY PERIOD OF OPERATION AND ECONOMIC ACTIVITY (cont'd)

กิจกรรมทางเศรษฐกิจ	จำนวน สถานประกอบการ Number of establishments	ระยะเวลาการดำเนินงาน (ปี) Period of operation (Year)					Economic activity
		< 5	5 - 9	10 - 19	20 - 29	≥ 30	
ที่พักแรม	183	45	81	46	11	-	Accommodation
บริการอาหารและเครื่องดื่ม	324	167	71	61	17	8	Food and beverage service activities
ข้อมูลข่าวสารและการสื่อสาร	5	4	1	-	-	-	Information and communication
กิจกรรมอสังหาริมทรัพย์	106	49	34	19	3	1	Real estate activities
กิจกรรมทางวิชาชีพ วิทยาศาสตร์และเทคโนโลยี	3	1	2	-	-	-	Professional, scientific and technical activities
กิจกรรมการบริหาร และการบริการสนับสนุน	8	6	2	-	-	-	Administrative and support service activities
ศิลปะ ความบันเทิงและนันทนาการ	8	3	1	4	-	-	Arts, entertainment and recreation
กิจกรรมบริการอื่น ๆ	80	33	19	21	4	3	Other service activities
กิจกรรมด้านโรงพยาบาลเอกชน	-	-	-	-	-	-	Private hospital activities

ที่มา : สำนักข้อมูลสารสนเทศ พ.ศ. 2560 (ข้อมูลพื้นฐาน) จังหวัด แม่ฮ่องสอน สำนักงานสถิติแห่งชาติ กระทรวงดิจิทัลเพื่อเศรษฐกิจและสังคม

Source : The 2017 Industrial Census (Basic Information), Mae Hong Son Province, National Statistical Office, Ministry of Digital Economy and Society.

ตาราง 20 จำนวนสถานประกอบการที่พักแรม จำนวนลักษณะการให้บริการที่พักแรม จำนวนห้องพัก และกิจกรรมทางเศรษฐกิจ

TABLE 20 NUMBER OF ACCOMMODATION ESTABLISHMENTS BY TYPE OF SERVICE ACCOMMODATION AND ECONOMIC ACTIVITY

กิจกรรมทางเศรษฐกิจ	จำนวน สถานประกอบการที่พัก accommodation establishments	ลักษณะการให้บริการที่พักแรม/ Type of service accommodation		จำนวนห้องพัก เพื่อการท่องเที่ยว Number of rooms for travel	Economic activity
		เพื่อการท่องเที่ยว Travel	ไม่ใช่เพื่อการท่องเที่ยว No travel		
รวม	344	342	2	4,389	Total
การผลิต	-	-	-	-	Manufacturing
การจัดการและการบำบัดน้ำเสีย ของเสียและสิ่งปฏิกูล	-	-	-	-	Sewerage, waste management and remediation activities
การก่อสร้าง	-	-	-	-	Construction
การขายส่งและการขายปลีก การซ่อมแซมยานยนต์ และจักรยานยนต์	-	-	-	-	Wholesale and retail trade; repair of motor vehicles and motorcycles
การขายส่ง	-	-	-	-	Wholesale trade
การขายปลีก	-	-	-	-	Retail trade
การขนส่งทางบก สถานที่เก็บสินค้า	-	-	-	-	Land transport and storage
ที่พักแรม	344	342	2	4,389	Accommodation
บริการอาหารและเครื่องดื่ม	-	-	-	-	Food and beverage service activities
ข้อมูลข่าวสารและการสื่อสาร	-	-	-	-	Information and communication
กิจกรรมอสังหาริมทรัพย์	-	-	-	-	Real estate activities
กิจกรรมทางวิชาชีพ วิทยาศาสตร์และเทคโนโลยี	-	-	-	-	Professional, scientific and technical activities

ตาราง 20 จำนวนสถานประกอบการที่พักแรม จำนวนลักษณะการให้บริการที่พักแรม จำนวนห้องพัก และกิจกรรมทางเศรษฐกิจ (ต่อ)

TABLE 20 NUMBER OF ACCOMMODATION ESTABLISHMENTS BY TYPE OF SERVICE ACCOMMODATION AND ECONOMIC ACTIVITY (cont'd)

กิจกรรมทางเศรษฐกิจ	จำนวน สถานประกอบการที่พัก Number of accommodation establishments	ลักษณะการให้บริการที่พักแรม/ Type of service accommodation		จำนวนห้องพัก เพื่อการท่องเที่ยว Number of rooms for travel	Economic activity
		เพื่อการท่องเที่ยว Travel	ไม่ใช่เพื่อการท่องเที่ยว No travel		
กิจกรรมการบริหาร และการบริการสนับสนุน	-	-	-	-	Administrative and support service activities
ศิลปะ ความเป็นเชิงและนันทนาการ	-	-	-	-	Arts, entertainment and recreation
กิจกรรมบริการอื่น ๆ	-	-	-	-	Other service activities
ในเขตเทศบาล	161	159	2	2,196	Municipal area
การผลิต	-	-	-	-	Manufacturing
การจัดการและการบำบัดน้ำเสีย ของเสียและสิ่งปฏิกูล	-	-	-	-	Sewerage, waste management and remediation activities
การก่อสร้าง	-	-	-	-	Construction
การขายส่งและการขายปลีก การซ่อมแซมยานยนต์ และจักรยานยนต์	-	-	-	-	Wholesale and retail trade; repair of motor vehicles and motorcycles
การขายส่ง	-	-	-	-	Wholesale trade
การขายปลีก	-	-	-	-	Retail trade
การขนส่งทางบก สถานีเก็บสินค้า	-	-	-	-	Land transport and storage
ที่พักแรม	161	159	2	2,196	Accommodation
บริการอาหารและเครื่องดื่ม	-	-	-	-	Food and beverage service activities

ตาราง 20 จำนวนสถานประกอบการที่พักแรม จำนวนลักษณะการให้บริการที่พักแรม จำนวนห้องพัก และกิจกรรมทางเศรษฐกิจ (ต่อ)

TABLE 20 NUMBER OF ACCOMMODATION ESTABLISHMENTS BY TYPE OF SERVICE ACCOMMODATION AND ECONOMIC ACTIVITY (cont'd)

กิจกรรมทางเศรษฐกิจ	จำนวน สถานประกอบการที่พัก	ลักษณะการให้บริการที่พักแรม/ Type of service accommodation		จำนวนห้องพัก เพื่อการท่องเที่ยว Number of rooms for travel	Economic activity
		เพื่อการท่องเที่ยว			
		Travel	No travel		
ข้อมูลข่าวสารและการสื่อสาร	-	-	-	-	Information and communication
กิจกรรมอสังหาริมทรัพย์	-	-	-	-	Real estate activities
กิจกรรมทางวิชาชีพ วิทยาศาสตร์และเทคโนโลยี	-	-	-	-	Professional, scientific and technical activities
กิจกรรมการบริหาร และการบริการสนับสนุน	-	-	-	-	Administrative and support service activities
ศิลปะ ความบันเทิงและนันทนาการ	-	-	-	-	Arts, entertainment and recreation
กิจกรรมบริการอื่น ๆ	-	-	-	-	Other service activities
นอกเขตเทศบาล	183	183	-	2,193	Non - municipal area
การผลิต	-	-	-	-	Manufacturing
การจัดการและการบำบัดน้ำเสีย ของเสียและสิ่งมูล	-	-	-	-	Sewerage, waste management and remediation activities
การก่อสร้าง	-	-	-	-	Construction
การขายส่งและการขายปลีก การซ่อมแซมยานยนต์ และจักรยานยนต์	-	-	-	-	Wholesale and retail trade; repair of motor vehicles and motorcycles
การขายส่ง	-	-	-	-	Wholesale trade
การขายปลีก	-	-	-	-	Retail trade

ตาราง 20 จำนวนสถานประกอบการที่พักแรม จำนวนลักษณะการให้บริการที่พักแรม จำนวนห้องพัก และกิจการทางเศรษฐกิจ (ต่อ)

TABLE 20 NUMBER OF ACCOMMODATION ESTABLISHMENTS BY TYPE OF SERVICE ACCOMMODATION AND ECONOMIC ACTIVITY (cont'd)

กิจกรรมทางเศรษฐกิจ	จำนวน สถานประกอบการที่พัก accommodation establishments	ลักษณะการให้บริการที่พักแรม/ Type of service accommodation		จำนวนห้องพัก เพื่อการท่องเที่ยว Number of rooms for travel	Economic activity
		เพื่อการท่องเที่ยว			
		Travel	No travel		
การขนส่งทางบก สถานีเก็บสินค้า	-	-	-	-	Land transport and storage
ที่พักแรม	183	183	-	2,193	Accommodation
บริการอาหารและเครื่องดื่ม	-	-	-	-	Food and beverage service activities
ข้อมูลข่าวสารและการสื่อสาร	-	-	-	-	Information and communication
กิจกรรมอสังหาริมทรัพย์	-	-	-	-	Real estate activities
กิจการทางวิชาชีพ วิทยาศาสตร์และเทคโนโลยี	-	-	-	-	Professional, scientific and technical activities
กิจการบริการ และการบริการสนับสนุน	-	-	-	-	Administrative and support service activities
ศิลปะ ความบันเทิงและนันทนาการ	-	-	-	-	Arts, entertainment and recreation
กิจการบริการอื่น ๆ	-	-	-	-	Other service activities

หมายเหตุ : สถานประกอบการที่พักแรม หมายถึง โรงแรมและรีสอร์ท เกสต์เฮาส์ โฮมสเตย์ ที่พักแรมในชนบท (รหัส 55101 55102 และ 55103)

Note : Accommodation establishments refer to hotels and resort, guesthouses and home stays (Code 55101 55102 and 55103)

ที่มา : สำนักข้อมูลสารสนเทศ พ.ศ. 2560 (ข้อมูลพื้นฐาน) จังหวัด แม่ฮ่องสอน สำนักงานสถิติแห่งชาติ กระทรวงดิจิทัลเพื่อเศรษฐกิจและสังคม

Source : The 2017 Industrial Census (Basic Information), Mae Hong Son Province, National Statistical Office, Ministry of Digital Economy and Society.

ตาราง 21 จำนวนสถานประกอบการ จำนวนตามการมีการใช้เทคโนโลยีสารสนเทศและการสื่อสาร และกิจกรรมทางเศรษฐกิจ

TABLE 21 NUMBER OF ESTABLISHMENTS BY THE USE OF INFORMATION AND COMMUNICATION TECHNOLOGY AND ECONOMIC ACTIVITY

กิจกรรมทางเศรษฐกิจ	จำนวน สถานประกอบการ Number of establishments	การมีการใช้เทคโนโลยีสารสนเทศและการสื่อสาร / The use of information and communication technology										Economic activity	
		การใช้คอมพิวเตอร์		การใช้อินเทอร์เน็ต		การขายสินค้าหรือบริการผ่านทางอินเทอร์เน็ต				Sales of goods via internet			
		Use computer		Use internet		ขายผ่านทางเว็บไซต์		ของผ่านช่องทางกลาง		ขายผ่านทาง			
		ใช้ / Use	ไม่ได้ใช้ / None	ใช่ / Yes	ไม่ใช่ / No	ของตนเอง	ของผู้อื่น	อิเล็กทรอนิกส์	Social Network	ไม่มี	No		
รวม	6,532	671	6	5,855	823	5,709	143	134	48	456	5,963	Total	
การผลิต	837	17	1	819	21	816	4	3	1	14	818	Manufacturing	
การจัดการและการบำบัดน้ำเสีย ของเสียและสิ่งปฏิกูล	1	-	-	1	-	1	-	-	-	-	-	1	Sewerage, waste management and remediation activities
การก่อสร้าง	43	1	-	42	7	36	-	2	1	5	35	Construction	
การขายส่งและการขายปลีก การซ่อมยานยนต์ และจักรยานยนต์	350	26	-	324	28	322	7	-	-	16	332	Wholesale and retail trade; repair of motor vehicles and motorcycles	
การขายส่ง	58	7	-	51	7	51	-	-	-	2	56	Wholesale trade	
การขายปลีก	3,176	141	2	3,033	180	2,996	25	7	12	83	3,072	Retail trade	
การขนส่งทางบก สถานีเก็บสินค้า	58	4	-	54	4	54	2	-	1	1	55	Land transport and storage	
ที่พักแรม	344	266	-	78	288	56	86	94	22	171	112	Accommodation	
บริการอาหารและเครื่องดื่ม	817	74	-	743	116	701	7	16	4	86	726	Food and beverage service activities	
ข้อมูลข่าวสารและการสื่อสาร	27	19	-	8	21	6	3	1	-	5	18	Information and communication	
กิจกรรมอสังหาริมทรัพย์	265	4	-	261	13	252	-	-	2	7	256	Real estate activities	
กิจกรรมทางวิชาชีพ วิทยาศาสตร์และเทคโนโลยี	25	19	-	6	18	7	2	1	-	5	20	Professional, scientific and technical activities	
กิจกรรมการบริหาร และการบริการสนับสนุน	105	40	2	63	46	59	5	8	4	24	75	Administrative and support service activities	

ตาราง 21 จำนวนสถานประกอบการ จำนวนตามที่มีการใช้เทคโนโลยีสารสนเทศและการสื่อสาร และกิจกรรมทางเศรษฐกิจ (ต่อ)

TABLE 21 NUMBER OF ESTABLISHMENTS BY THE USE OF INFORMATION AND COMMUNICATION TECHNOLOGY AND ECONOMIC ACTIVITY (cont'd)

กิจกรรมทางเศรษฐกิจ	การใช้เทคโนโลยีสารสนเทศและการสื่อสาร / The use of information and communication technology												
	จำนวน สถานประกอบการ Number of establishments	การใช้คอมพิวเตอร์ Use computer			การใช้อินเทอร์เน็ต Use internet			การขายสินค้าหรือบริการผ่านทางอินเทอร์เน็ต Sales of goods via internet					
		ใช้ / Use			ไม่ใช้ / None			ขายผ่านทางเว็บไซต์ ขายผ่านตลาดกลาง โซเชียลเน็ตเวิร์ก Social Network			ไม่มี No		
		ที่สถาน ตนเอง Use own establishment	อื่น Use other place		ใช่ Yes	ไม่ No		ของตนเอง Sale through own website	ของผู้อื่น Sale through other website	อีเล็คทรอนิกส์ e-Marketplace	ผ่านทาง Social Network		
ศิลปะ ความเป็นที่และนันทนาการ	38	25	1	12	26	12	1	-	-	6	32	Arts, entertainment and recreation	
กิจกรรมบริการอื่น ๆ	388	28	-	360	48	340	1	2	1	31	355	Other service activities	
กิจกรรมด้านโรงพยาบาลเอกชน	-	-	-	-	-	-	-	-	-	-	-	Private hospital activities	
ในเขตเทศบาล	2,868	504	4	2,360	614	2,254	78	56	35	319	2,481	Municipal area	
การผลิต	264	11	1	252	15	249	1	-	-	10	254	Manufacturing	
การจัดการและการบำบัดน้ำเสีย ของเสียและสิ่งมีมูลค่า	1	-	-	1	-	1	-	-	-	-	1	Sewerage, waste management and remediation activities	
การก่อสร้าง	21	1	-	20	5	16	-	2	-	3	16	Construction	
การขายส่งและการขายปลีก การซ่อมแซมยานยนต์ และจักรยานยนต์	176	24	-	152	26	150	7	-	-	13	161	Wholesale and retail trade; repair of motor vehicles and motorcycles	
การขายส่ง	32	5	-	27	5	27	-	-	-	1	31	Wholesale trade	
การขายปลีก	1,061	127	1	933	155	906	20	6	10	71	971	Retail trade	
การขนส่งทางบก สถานีเก็บสินค้า	21	4	-	17	4	17	2	-	1	1	18	Land transport and storage	
ที่พักแรม	161	158	-	3	161	-	37	32	14	85	47	Accommodation	
บริการอาหารและเครื่องดื่ม	493	47	-	446	81	412	1	5	3	59	433	Food and beverage service activities	
ข้อมูลข่าวสารและการสื่อสาร	22	18	-	4	20	2	3	1	-	5	13	Information and communication	

ตาราง 21 จำนวนสถานประกอบการ จำนวนตามการมีการใช้เทคโนโลยีสารสนเทศและการสื่อสาร และกิจกรรมทางเศรษฐกิจ (ต่อ)

TABLE 21 NUMBER OF ESTABLISHMENTS BY THE USE OF INFORMATION AND COMMUNICATION TECHNOLOGY AND ECONOMIC ACTIVITY (cont'd)

กิจกรรมทางเศรษฐกิจ	การมีการใช้เทคโนโลยีสารสนเทศและการสื่อสาร / The use of information and communication technology										Economic activity	
	จำนวน Number of establishments	การใช้คอมพิวเตอร์ Use computer			การใช้อินเทอร์เน็ต Use internet		การขายสินค้าหรือบริการผ่านทางอินเทอร์เน็ต Sales of goods via internet					
		ใช้ / Use	ที่ สถานที่ Use own establishment	อื่น Use other place	None	ใช่ Yes	ไม่ใช่ No	ขายผ่านทางเว็บไซต์ Sale through own website	ของ ตนเอง Sale through other website	อื่น อื่น e-Marketplace		ผ่าน Social Network
กิจกรรมอสังหาริมทรัพย์	159	3	-	156	11	148	-	-	2	7	150	Real estate activities
กิจกรรมทางวิชาชีพ วิทยาศาสตร์และเทคโนโลยี	22	18	-	4	17	5	1	-	-	4	18	Professional, scientific and technical activities
กิจกรรมการบริหาร และการบริการสนับสนุน	97	40	2	55	46	51	5	8	4	24	67	Administrative and support service activities
ศิลปะ ความบันเทิงและนันทนาการ	30	24	-	6	24	6	1	-	-	6	24	Arts, entertainment and recreation
กิจกรรมบริการอื่น ๆ	308	24	-	284	44	264	-	2	1	30	277	Other service activities
กิจกรรมด้านโรงพยาบาลเอกชน	-	-	-	-	-	-	-	-	-	-	-	Private hospital activities
นอกเขตเทศบาล	3,664	167	2	3,495	209	3,455	65	78	13	137	3,482	Non - municipal area
การผลิต	573	6	-	567	6	567	3	3	1	4	564	Manufacturing
การจัดการและการขนานน้ำดื่ม ของเสียและสิ่งปฏิส	-	-	-	-	-	-	-	-	-	-	-	Sewerage, waste management and remediation activities
การก่อสร้าง	22	-	-	22	2	20	-	-	1	2	19	Construction
การขายส่งและการขายปลีก การซ่อมแซมยานยนต์ และจักรยานยนต์	174	2	-	172	2	172	-	-	-	3	171	Wholesale and retail trade; repair of motor vehicles and motorcycles
การขายส่ง	26	2	-	24	2	24	-	-	-	1	25	Wholesale trade
การขายปลีก	2,115	14	1	2,100	25	2,090	5	1	2	12	2,101	Retail trade
การขนส่งทางบก สถานีเก็บสินค้า	37	-	-	37	-	37	-	-	-	-	37	Land transport and storage

ตาราง 21 จำนวนสถานประกอบการ จำนวนตามการมีการใช้เทคโนโลยีสารสนเทศและการสื่อสาร และกิจกรรมทางเศรษฐกิจ (ต่อ)

TABLE 21 NUMBER OF ESTABLISHMENTS BY THE USE OF INFORMATION AND COMMUNICATION TECHNOLOGY AND ECONOMIC ACTIVITY (cont'd)

กิจกรรมทางเศรษฐกิจ	จำนวน สถานประกอบการ Number of establishments	การมีการใช้เทคโนโลยีสารสนเทศและการสื่อสาร / The use of information and communication technology						การขายสินค้าหรือบริการผ่านอินเทอร์เน็ต				Economic activity
		การใช้คอมพิวเตอร์ Use computer		ใช้อินเทอร์เน็ต Use internet		การขายสินค้าหรือบริการผ่านอินเทอร์เน็ต						
		ใช้ / Use	ไม่ได้ใช้ / None	ใช่ / Yes	ไม่ใช่ / No	ขายผ่านทางเว็บไซต์ Sales through own website	ของตนเอง Sale through own website	ของผู้อื่น Sale through other website	อีเล็คทรอนิกส์ e-Marketplace	ขายผ่านทาง Social Network		
ที่พักแรม	183	108	-	75	127	56	49	62	8	86	65	Accommodation
บริการอาหารและเครื่องดื่ม	324	27	-	297	35	289	6	11	1	27	293	Food and beverage service activities
ข้อมูลข่าวสารและการสื่อสาร	5	1	-	4	1	4	-	-	-	-	5	Information and communication
กิจกรรมอสังหาริมทรัพย์	106	1	-	105	2	104	-	-	-	-	106	Real estate activities
กิจกรรมทางวิชาชีพ วิทยาศาสตร์และเทคโนโลยี	3	1	-	2	1	2	1	1	-	1	2	Professional, scientific and technical activities
กิจกรรมการบริหาร และบริการสนับสนุน	8	-	-	8	-	8	-	-	-	-	8	Administrative and support service activities
ศิลปะ ความบันเทิงและนันทนาการ	8	1	1	6	2	6	-	-	-	-	8	Arts, entertainment and recreation
กิจกรรมบริการอื่น ๆ	80	4	-	76	4	76	1	-	-	1	78	Other service activities
กิจกรรมด้านโรงพยาบาลเอกชน	-	-	-	-	-	-	-	-	-	-	-	Private hospital activities

ที่มา : สำนักงานอุตสาหกรรม พ.ศ. 2560 (ข้อมูลพื้นฐาน) จังหวัด แม่ฮ่องสอน สำนักงานสถิติแห่งชาติ กระทรวงดิจิทัลเพื่อเศรษฐกิจและสังคม

Source : The 2017 Industrial Census (Basic Information), Mae Hong Son Province, National Statistical Office, Ministry of Digital Economy and Society.