



สำมะโนอุตสาหกรรม พ.ศ. 2560
THE 2017 INDUSTRIAL CENSUS

จังหวัดปทุมธานี
PATHUM THANI PROVINCE

สำนักงานสถิติแห่งชาติ
กระทรวงดิจิทัลเพื่อเศรษฐกิจและสังคม

NATIONAL STATISTICAL OFFICE
MINISTRY OF DIGITAL ECONOMY AND SOCIETY



สำนักงานสถิติแห่งชาติ

สำมะโนอุตสาหกรรม พ.ศ. 2560

จังหวัดปทุมธานี

THE 2017 INDUSTRIAL CENSUS

PATHUM THANI PROVINCE



สำนักงานสถิติแห่งชาติ

หน่วยงานเจ้าของเรื่อง สำนักงานสถิติจังหวัดปทุมธานี
โทรศัพท์ 0 2581 6772
โทรสาร 0 2581 7156
ไปรษณีย์อิเล็กทรอนิกส์ : ptthani@nso.go.th

หน่วยงานที่เผยแพร่ กองสถิติพยากรณ์
สำนักงานสถิติแห่งชาติ
ศูนย์ราชการเฉลิมพระเกียรติ 80 พรรษา
อาคารรัฐประศาสนภักดี ชั้น 2
ถนนแจ้งวัฒนะ เขตหลักสี่ กรุงเทพฯ 10210
โทรศัพท์ 0 2141 7498
โทรสาร 0 2143 8132
ไปรษณีย์อิเล็กทรอนิกส์ binfopub@nso.go.th

ปีที่จัดพิมพ์ 2561

จัดพิมพ์โดย สำนักงานสถิติจังหวัดปทุมธานี

คำนำ

อุตสาหกรรมเป็นกิจกรรมทางเศรษฐกิจที่สำคัญของประเทศ สร้างรายได้ให้กับประเทศเป็นอย่างมาก อุตสาหกรรมในประเทศไทยกำลังเปลี่ยนผ่านภาคอุตสาหกรรมไปสู่ Industry 4.0 พัฒนตามนโยบายประเทศไทย 4.0 ซึ่งเป็นอุตสาหกรรมกำลังก้าวสู่การปฏิวัติครั้งใหม่ด้วยการนำนวัตกรรมและเทคโนโลยีสมัยใหม่เข้ามาเป็นกลไกขับเคลื่อนให้เกิดการพัฒนาในด้านต่างๆ ภายใน 20 ปี ข้างหน้า ปัจจุบันทุกประเทศบนโลกมีการเชื่อมต่อกันอย่างไร้พรมแดนในทุกมิติ ทั้งความร่วมมือทางการค้า ด้านการพัฒนาโครงสร้างพื้นฐาน และความร่วมมือทางด้านเศรษฐกิจและสังคม ย่อมเกิดการแข่งขันสูงขึ้นเรื่อยๆ ประเทศไทยจำเป็นต้องปรับตัวสู่การพัฒนาในยุคอุตสาหกรรม 4.0 ด้วยเพื่อเพิ่มศักยภาพของตนเองในการแข่งขัน ข้อมูลสถิติด้านอุตสาหกรรมการผลิต จึงมีความสำคัญมากใช้ในการวางแผนพัฒนา Industry 4.0 ในแต่ละด้าน สำนักงานสถิติแห่งชาติตระหนักถึงความสำคัญดังกล่าว จึงได้จัดทำสำมะโนอุตสาหกรรมขึ้น เพื่อให้ประเทศมีข้อมูลสถิติพื้นฐาน ที่สำคัญทางด้านอุตสาหกรรมการผลิตอย่างต่อเนื่อง เพื่อภาครัฐและเอกชนใช้ในการกำหนดนโยบายและวางแผนพัฒนาเศรษฐกิจ ด้านอุตสาหกรรมทั้งในระดับประเทศและระดับจังหวัดเพื่อเพิ่มศักยภาพในการแข่งขันในตลาดโลก

ในการจัดทำสำมะโนอุตสาหกรรม พ.ศ. 2560 ครั้งนี้ ได้กำหนดแผนการดำเนินงานเป็น 2 ขั้นตอน คือ ขั้นตอนการเก็บรวบรวมข้อมูลพื้นฐานหรือการนับจดสถานประกอบการทุกประเภท ซึ่งดำเนินการในปี 2559 และขั้นตอนการเก็บรวบรวมข้อมูลรายละเอียดหรือการแจงนับสถานประกอบการในอุตสาหกรรมการผลิตดำเนินการในปี 2560

รายงานฉบับนี้ เป็นรายงานผลจากการเก็บรวบรวมข้อมูลรายละเอียดเฉพาะอุตสาหกรรมการผลิต ซึ่งจัดจำแนกประเภทสถานประกอบการตามการจัดมาตรฐานอุตสาหกรรมประเทศไทย ปี 2552 (Thailand Standard Industrial Classification: TSIC 2009) ที่ตั้งอยู่ในเขตเทศบาลและนอกเขตเทศบาลของจังหวัดปทุมธานี โดยทำการเก็บรวบรวมข้อมูลในระหว่างเดือนเมษายน - กรกฎาคม 2560 ข้อมูลที่นำเสนอเป็นการดำเนินกิจการในรอบปี 2559 การนำเสนอผลนั้น ได้นำเสนอข้อมูลเป็น 2 ตอน คือ ตอนที่ 1 ข้อมูลทั่วไปของสถานประกอบการ และตอนที่ 2 ข้อมูลการดำเนินกิจการ จำแนกตามขนาดของสถานประกอบการ และจำแนกตามประเภทอุตสาหกรรม นอกจากนี้ข้อมูลสถิติดังกล่าวยังมีข้อมูลเกี่ยวกับข้อมูลจำแนกตามอำเภอ แต่ไม่ได้นำเสนอในรายงานฉบับนี้ ผู้สนใจสามารถติดต่อขอข้อมูลได้ที่สำนักงานสถิติจังหวัดปทุมธานี

สำนักงานสถิติแห่งชาติ ใคร่ขอขอบคุณผู้ประกอบการและผู้เกี่ยวข้องทุกฝ่ายที่ได้ให้ความร่วมมือในการให้ข้อมูล ซึ่งข้อมูลที่ได้จะเป็นประโยชน์สำหรับผู้ใช้อข้อมูลทั้งภาครัฐบาลและภาคเอกชนต่อไป

บทสรุปสำหรับผู้บริหาร

เนื่องจากบริบทของประเทศมีการเปลี่ยนแปลงทั้งด้านเศรษฐกิจสังคมและการเมืองที่ส่งผลกระทบต่อภาคอุตสาหกรรมทำให้โครงสร้างการดำเนินธุรกิจและอุตสาหกรรมเปลี่ยนแปลงไป เช่น วิชากิจขนาดกลางและขนาดย่อม (SMEs) มีอัตราการขยายตัวเพิ่มขึ้นและมีธุรกิจทางการค้า การบริการ และอุตสาหกรรมใหม่ๆ เกิดขึ้นเป็นต้น ซึ่งถือเป็นกลไกที่สำคัญต่อการเจริญเติบโตของระบบเศรษฐกิจของประเทศ ดังนั้นข้อมูลสถิติและสารสนเทศ โครงสร้างขั้นพื้นฐานเกี่ยวกับการประกอบธุรกิจและอุตสาหกรรม จึงมีความสำคัญและจำเป็นสำหรับภาครัฐและเอกชน ใช้ในการกำหนดนโยบายและวางแผนพัฒนาด้านเศรษฐกิจและอุตสาหกรรมทั้งในระดับประเทศและระดับท้องถิ่น เพื่อเพิ่มขีดความสามารถในการแข่งขันทางเศรษฐกิจในตลาดโลก

สำนักงานสถิติแห่งชาติ จัดทำสำมะโนอุตสาหกรรมทุก 10 ปี ตามข้อเสนอแนะขององค์การสหประชาชาติ และได้วางแผนเปลี่ยนเป็นจัดทำทุก 5 ปี เพื่อให้ประเทศมีข้อมูลพื้นฐานที่สำคัญทางด้านอุตสาหกรรมการผลิตอย่างต่อเนื่องเพื่อใช้ในการวิเคราะห์และติดตามสถานการณ์ด้านเศรษฐกิจของประเทศและภูมิภาค ซึ่งที่ผ่านมาสำนักงานสถิติแห่งชาติจัดทำสำมะโนอุตสาหกรรมมาแล้ว 4 ครั้ง ในปี 2507 ปี 2540 ปี 2550 และปี 2555 สำหรับปี พ.ศ.2560 เป็นการจัดทำสำมะโนอุตสาหกรรมครั้งที่ 5 ของประเทศไทย

ในการจัดทำสำมะโนอุตสาหกรรม พ.ศ. 2560 ได้กำหนดแผนการดำเนินงานเป็น 2 ขั้นตอนคือ ขั้นตอนการเก็บรวบรวมข้อมูลพื้นฐานหรือการนับจุดสถานประกอบการ ทุกประเภท ซึ่งดำเนินการ ในปี 2559 และขั้นตอนการเก็บรวบรวม ข้อมูลรายละเอียดหรือการแจงนับสถานประกอบการในอุตสาหกรรมการผลิต ดำเนินการในปี 2560

สำหรับรายงานผลสำมะโนอุตสาหกรรม พ.ศ. 2560 ฉบับนี้เป็นผลการเก็บรวบรวมข้อมูลรายละเอียดเกี่ยวกับการประกอบกิจการของสถานประกอบการในปี 2559 ซึ่งจัดจำแนกประเภทสถานประกอบการตามการจัดประเภทมาตรฐานอุตสาหกรรมประเทศไทย ปี 2552 (TSIC2009) และดำเนินการเก็บรวบรวมข้อมูลระหว่างเดือน เมษายน – กรกฎาคม พ.ศ. 2560 ข้อมูลที่น่าเสนอเป็นข้อมูลของสถานประกอบการอุตสาหกรรมการผลิตที่ตั้งอยู่ในจังหวัดปทุมธานี ซึ่งสรุปได้ดังนี้

การเก็บรวบรวมข้อมูลพื้นฐาน : การนับจุด

โดยมีผลการเก็บรวบรวมข้อมูลพื้นฐานของสถานประกอบการที่ประกอบธุรกิจเกี่ยวกับธุรกิจทางการค้า ธุรกิจทางการบริการ การผลิต การก่อสร้าง การขนส่งทางบกและสถานที่เก็บสินค้า กิจกรรมด้านข้อมูลข่าวสารและการสื่อสาร และกิจกรรมด้านโรงพยาบาลเอกชนในปี 2559 นั้นพบว่า มีสถานประกอบการจำนวนทั้งสิ้น 44,591 แห่ง ส่วนใหญ่ ร้อยละ 31.6 หรือ 14,095 แห่ง ดำเนินธุรกิจเกี่ยวกับการขายปลีก รองลงมา ร้อยละ 15.2 หรือ 6,758 แห่ง ดำเนินธุรกิจที่พักรวมและการบริการเครื่องดื่ม ร้อยละ 13.5 หรือ 6,014 แห่ง ดำเนินธุรกิจเกี่ยวกับกิจกรรมบริการด้านอื่นๆ ร้อยละ 10.3 หรือ 4,596 แห่ง ดำเนินธุรกิจเกี่ยวกับการผลิต ร้อยละ 9.5 หรือ 4,230 แห่ง ดำเนินธุรกิจเกี่ยวกับกิจกรรมอสังหาริมทรัพย์ ร้อยละ 8.4 หรือ 3,743 แห่ง ดำเนินธุรกิจเกี่ยวกับการขายส่งและการขายปลีกการ

ซ่อมแซมยานยนต์และจักรยานยนต์ ร้อยละ 4.6 หรือ 2,034 แห่ง ดำเนินธุรกิจเกี่ยวกับการขายส่ง ร้อยละ 2.1 หรือ 919 แห่ง ดำเนินธุรกิจเกี่ยวกับการก่อสร้าง ร้อยละ 1.6 หรือ 713 แห่ง ดำเนินธุรกิจเกี่ยวกับกิจกรรมการบริหารและบริการสนับสนุน ร้อยละ 1.0 หรือ 443 แห่ง ดำเนินธุรกิจเกี่ยวกับศิลปะ ความบันเทิงและนันทนาการ ร้อยละ 0.9 หรือ 439 แห่ง 423 แห่ง ดำเนินธุรกิจเกี่ยวกับการขนส่งทางบกและสถานที่เก็บสินค้า และดำเนินธุรกิจเกี่ยวกับกิจกรรมวิชาชีพ วิทยาศาสตร์ และเทคนิคและนันทนาการ ตามลำดับ

ภาพที่ 1 จำนวนสถานประกอบการของข้อมูลพื้นฐาน จำแนกตามกิจกรรมทางเศรษฐกิจ

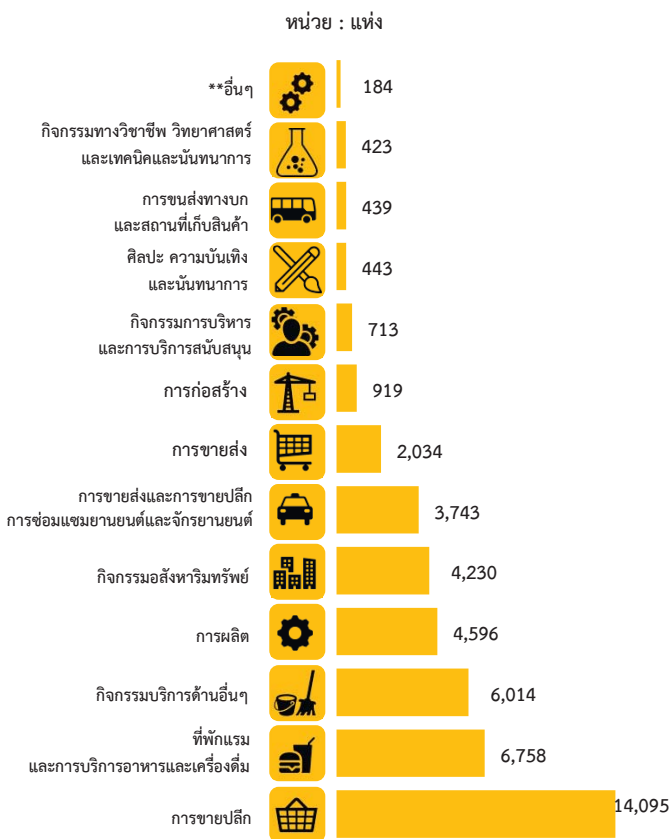

** อื่นๆ หมายถึง การจัดการบำบัดน้ำเสีย ของเสียและสิ่งปฏิกูล ข้อมูล ข่าวสารและการสื่อสาร และโรงพยาบาลเอกชน

ข้อมูลรายละเอียด: งานจ้างนับ

1. จำนวนสถานประกอบการ

จากการเก็บรวบรวมข้อมูลรายละเอียดของสถานประกอบการที่ดำเนินกิจการอุตสาหกรรมการผลิต ในหมวดใหญ่ การผลิต การจัดหา น้ำ การจัดการและบำบัดน้ำเสีย ของเสียและสิ่งปฏิกูล และหมวดย่อยการจัดพิมพ์จำหน่ายหรือเผยแพร่ ผลจากสำมะโนอุตสาหกรรม พ.ศ. 2560 ของจังหวัดปทุมธานีมีจำนวนสถานประกอบการทั้งสิ้น 5,014 แห่ง มีอุตสาหกรรมสำคัญ คือ การผลิตผลิตภัณฑ์โลหะประดิษฐ์(ยกเว้นเครื่องจักรและอุปกรณ์) ร้อยละ 23.4 รองลงมา การผลิตผลิตภัณฑ์อาหาร ร้อยละ 14.3 การผลิตเสื้อผ้าเครื่องแต่งกาย ร้อยละ 13.1 การผลิตเฟอร์นิเจอร์ ร้อยละ 4.6 การผลิตผลิตภัณฑ์ยาง การซ่อมและการติดตั้งเครื่องจักรและอุปกรณ์ และพลาสติก การผลิตผลิตภัณฑ์อื่นๆที่ทำจากแร่ โลหะ มีสัดส่วนที่เท่ากันคือ ร้อยละ 3.9 การผลิตยานยนต์ รถพ่วง และรถกึ่งพ่วง และการพิมพ์และการผลิตซ้ำสื่อบันทึกข้อมูล มีสัดส่วนที่เท่ากันคือ ร้อยละ 3.3 การผลิตสิ่งทอ ร้อยละ 3.1 การผลิตผลิตภัณฑ์อื่นๆ และการผลิตเคมีภัณฑ์และผลิตภัณฑ์เคมี มีสัดส่วนที่เท่ากันคือ ร้อยละ 3.0 และการผลิตไม้และผลิตภัณฑ์จากไม้และไม้ก๊อก(ยกเว้นเฟอร์นิเจอร์)การผลิตสิ่งของจากฟาง และวัสดุถักสานอื่นๆ การผลิตผลิตภัณฑ์คอมพิวเตอร์ อิเล็กทรอนิกส์และอุปกรณ์ที่ใช้ในการทัศนศาสตร์ การผลิตกระดาษและผลิตภัณฑ์กระดาษ ร้อยละ 2.7 2.1 และ 1.6 ตามลำดับ สำหรับหมวดย่อยอื่นๆ นอกเหนือจากที่กล่าวข้างต้น มีจำนวนต่ำกว่า ร้อยละ 4.1

ภาพที่ 2 ร้อยละของสถานประกอบการอุตสาหกรรม การผลิต จำแนกตามหมวดย่อยอุตสาหกรรม



2. ขนาดของสถานประกอบการ

สถานประกอบการการผลิตส่วนใหญ่ ร้อยละ 73.2 หรือ 3,672 แห่ง เป็นสถานประกอบการที่มีคนทำงาน 1-15 คน สำหรับสถานประกอบการการผลิตที่มีคนทำงานตั้งแต่ 16 คนขึ้นไป มีอยู่ ร้อยละ 26.8 หรือ 1,342 แห่ง ซึ่งในจำนวนนี้เป็นสถานประกอบการที่มีคนทำงาน 51-200 คน มีจำนวน 389 แห่ง มีคนทำงาน 16-25 คน มีจำนวน 355 แห่ง มีคนทำงานมากกว่า 200 คน มีจำนวน 187 แห่ง ในขณะที่สถานประกอบการที่มีคนทำงาน 26-30 คน มีจำนวนเพียง 136 แห่งเท่านั้น

ภาพที่ 3 จำนวนสถานประกอบการอุตสาหกรรมการผลิต จำแนกตามขนาดของสถานประกอบการ (จำนวนคนทำงาน)

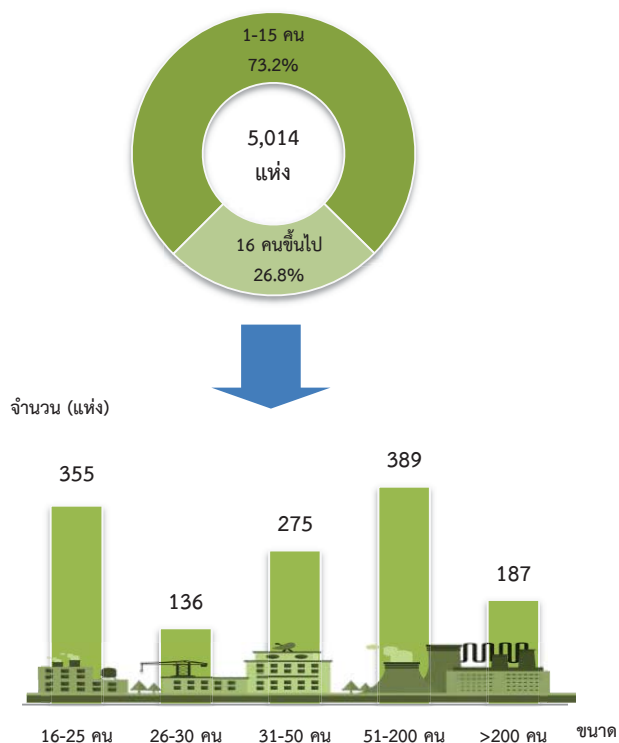

3. รูปแบบการจัดตั้งตามกฎหมาย

พบว่า สถานประกอบการอุตสาหกรรม การผลิต ในจังหวัดปทุมธานี มีรูปแบบการจัดตั้งเป็น ส่วนบุคคลหรือห้างหุ้นส่วนที่ไม่เป็นนิติบุคคลและ รูปแบบการจัดตั้งในรูปแบบบริษัท บริษัทจำกัด (มหาชน) โดยทั้ง 2 รูปแบบ มีสัดส่วนที่ไม่ต่างกัน มากนัก คือ ประมาณ ร้อยละ 49.3 และ 43.1 ตามลำดับ สำหรับสถานประกอบการที่มีรูปแบบการจัดตั้งเป็นห้างหุ้นส่วนจำกัด ห้างหุ้นส่วนสามัญนิติ บุคคลมีประมาณ ร้อยละ 7.4 ส่วนการจัดตั้งใน รูปแบบของส่วนราชการ รัฐวิสาหกิจ สหกรณ์ และ การจัดตั้งในรูปแบบอื่นๆ มีเพียงเล็กน้อยประมาณ ร้อยละ 0.2 เท่านั้น

ภาพที่ 4 ร้อยละของสถานประกอบการอุตสาหกรรมการผลิต จำแนกตามรูปแบบการจัดตั้งตามกฎหมาย

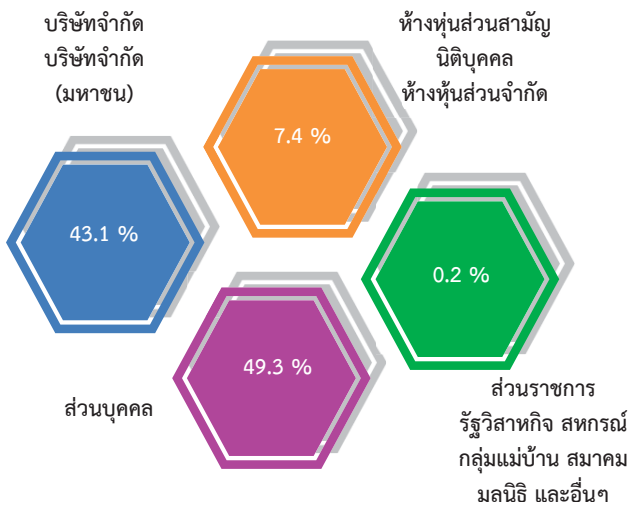

4. รูปแบบการจัดตั้งทางเศรษฐกิจ

เมื่อพิจารณาถึงรูปแบบการจัดตั้งทาง เศรษฐกิจ แล้วพบว่า สถานประกอบการ อุตสาหกรรมการผลิตในจังหวัดปทุมธานี ส่วนใหญ่ ร้อยละ 90.5 เป็นสำนักงานแห่งเดียว รองลงมา การ จัดตั้งทางเศรษฐกิจ เป็นสำนักงานสาขาและ สำนักงานใหญ่ ในสัดส่วนมีใกล้เคียงกัน คือ

ร้อยละ 4.8 และ ร้อยละ 4.7 ตามลำดับ เป็นการ จัดตั้งทางเศรษฐกิจที่เป็นสำนักงานใหญ่

ภาพที่ 5 ร้อยละของสถานประกอบการอุตสาหกรรม การผลิต จำแนกตามรูปแบบการจัดตั้ง ทางเศรษฐกิจ

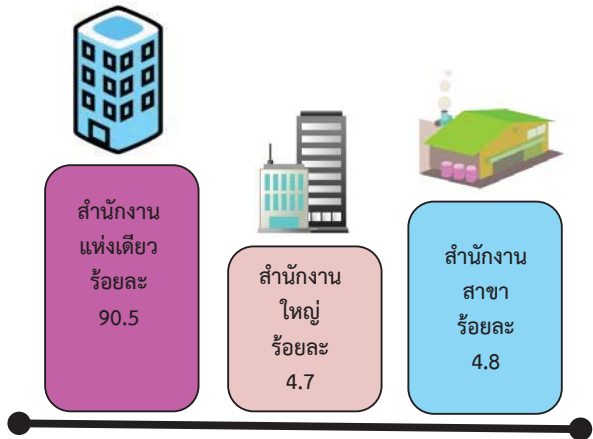

5. ระยะเวลาในการดำเนินงาน

สถานประกอบการอุตสาหกรรมการผลิตที่มี ระยะเวลาในการดำเนินงาน ระหว่าง 5 - 9 ปี มีสัดส่วน ร้อยละ 39.6 สำหรับสถานประกอบการ ที่ดำเนินงานระหว่าง 10 - 19 ปี มีประมาณ ร้อยละ 26.8 ส่วนสถานประกอบการที่ดำเนิน กิจการน้อยกว่า 5 ปี และการดำเนินงาน ระหว่าง 20 - 29 ปี มีสัดส่วนที่ไม่ต่างกันมากนัก คือ ร้อยละ 16.5 และ 12.1 ตามลำดับ ในขณะที่ สถานประกอบการที่ดำเนินงานตั้งแต่ 30 ปีขึ้นไป มีเพียงเล็กน้อยประมาณ ร้อยละ 5.0 ของจำนวน สถานประกอบการทั้งสิ้น

ภาพที่ 6 ร้อยละสถานประกอบการอุตสาหกรรมการผลิต
จำแนกตามระยะเวลาดำเนินการ

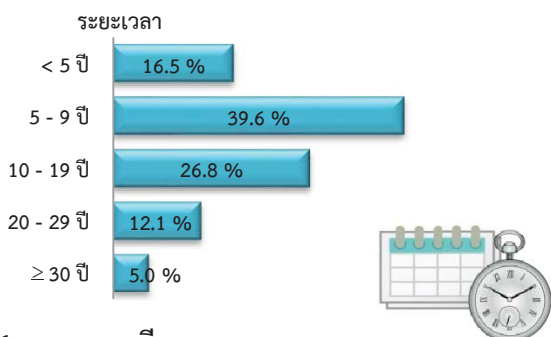

6. ทุนจดทะเบียน

สถานประกอบการอุตสาหกรรมการผลิตในจังหวัดปทุมธานี ที่มีทุนจดทะเบียน มีประมาณร้อยละ 45.7 ของสถานประกอบการทั้งสิ้น ในจำนวนนี้ส่วนใหญ่ประมาณ ร้อยละ 79.5 มีทุนจดทะเบียนน้อยกว่า 10 ล้านบาท ที่มีทุนจดทะเบียน 10 - 99 ล้านบาท มีประมาณร้อยละ 14.6 และที่มีทุนจดทะเบียนมากกว่า 99 ล้านบาทขึ้นไป มีเพียงร้อยละ 5.9

ภาพที่ 7 ร้อยละของสถานประกอบการอุตสาหกรรม
การผลิต จำแนกตามทุนจดทะเบียน

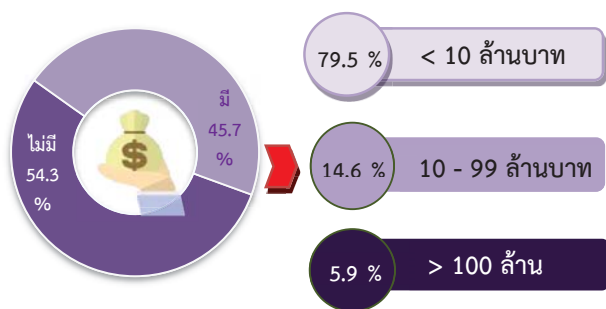

7. อัตราการใช้กำลังการผลิต

อัตราการใช้กำลังการผลิตต่อปี 2560 ของสถานประกอบการอุตสาหกรรมการผลิต พบว่ามีการใช้กำลังการผลิตโดยเฉลี่ยประมาณ 83.6 โดยร้อยละ 70.7 รายงานว่ามีการใช้กำลังการผลิตมากกว่าหรือเท่ากับร้อยละ 80 ที่รายงานว่ามีการใช้

กำลังการผลิต 50 - 79% มีร้อยละ 24.9 ในขณะที่สถานประกอบการที่รายงานว่ามีการใช้กำลังการผลิตน้อยกว่าร้อยละ 50 มีประมาณ ร้อยละ 4.4

ภาพที่ 8 ร้อยละของสถานประกอบการอุตสาหกรรม
การผลิต จำแนกตามอัตราการใช้กำลังการผลิต

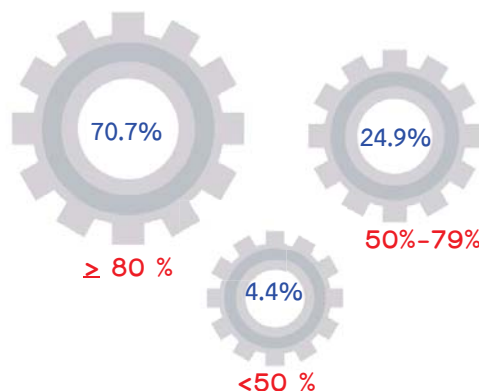

อัตราการใช้กำลังการผลิต หมายถึง สัดส่วนระหว่างปริมาณผลผลิตจริงกับกำลังการผลิตสูงสุดที่สามารถผลิตได้ในช่วงเวลาหนึ่ง คำนวณโดยปริมาณการผลิตจริงหารด้วยกำลังการผลิต

8. คนทำงานและลูกจ้าง

ในปี 2560 มีคนทำงานในสถานประกอบการอุตสาหกรรมการผลิตที่ตั้งอยู่ในจังหวัดปทุมธานีรวมแล้วประมาณ 213,405 คน โดยในจำนวนนี้เป็นลูกจ้างประมาณ 209,793 คน พบว่าร้อยละ 18.5 ทำงานในอุตสาหกรรมการผลิตผลิตภัณฑ์คอมพิวเตอร์อิเล็กทรอนิกส์และอุปกรณ์ที่ใช้ในทางทัศนศาสตร์ รองลงมา ร้อยละ 11.8 ทำงานในอุตสาหกรรมการผลิตผลิตภัณฑ์โลหะประดิษฐ์ (ยกเว้นเครื่องจักรและอุปกรณ์) ร้อยละ 11.5 ทำงานในอุตสาหกรรมการผลิตผลิตภัณฑ์อาหาร ร้อยละ 6.7 ทำงานในอุตสาหกรรมการผลิตผลิตภัณฑ์ยางและพลาสติก ร้อยละ 5.2 ทำงานในอุตสาหกรรมการผลิตผลิตภัณฑ์อื่นๆ และที่ทำงานอยู่ในอุตสาหกรรมหมวดย่อยอื่นๆ นอกเหนือจากที่กล่าวข้างต้นต่ำกว่า ร้อยละ 5.0

ญ

ภาพที่ 9 คนทำงานและลูกจ้างของสถานประกอบการ
อุตสาหกรรมการผลิต จำแนกตามหมวดย่อย
อุตสาหกรรม

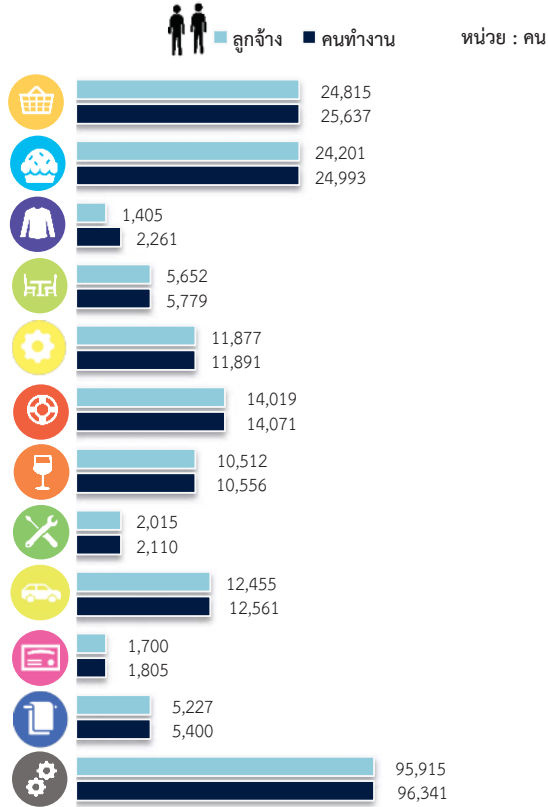

หมายเหตุ : คนทำงาน หมายถึง เจ้าของกิจการห้างหุ้นส่วน คนทำงานโดยไม่ได้รับค่าจ้าง
เงินเดือนและลูกจ้าง

9. ค่าตอบแทนแรงงาน

ในปี 2560 ลูกจ้างในอุตสาหกรรมการผลิตที่ตั้งอยู่ในจังหวัดปทุมธานี ได้รับค่าตอบแทนแรงงานรวมทั้งสิ้นประมาณ 35,961.4 ล้านบาท หรือ เฉลี่ยต่อคนต่อปี ประมาณ 171,413.5 บาท สำหรับอุตสาหกรรมการผลิตที่มีค่าตอบแทนแรงงานสูงสุดได้แก่ อุตสาหกรรมผลิตผลิตภัณฑ์คอมพิวเตอร์ อิเล็กทรอนิกส์และอุปกรณ์ที่ใช้ในการทัศนศาสตร์ โดยลูกจ้างจะได้รับค่าตอบแทนประมาณ 7,127 ล้านบาท รองลงมาได้แก่ลูกจ้างที่ทำงานอยู่ในอุตสาหกรรมการผลิตผลิตภัณฑ์อาหารโดยลูกจ้างจะได้รับค่าตอบแทนประมาณ 4,011 ล้านบาท และลูกจ้างที่ทำงานอยู่ในอุตสาหกรรมการผลิตผลิตภัณฑ์โลหะประดิษฐ์(ยกเว้นเครื่องจักรและอุปกรณ์)

จะได้รับค่าตอบแทน 3,777 ล้านบาท สำหรับลูกจ้างที่ปฏิบัติงานในอุตสาหกรรมการผลิตเสื้อผ้าเครื่องแต่งกาย จะได้รับค่าตอบแทนแรงงานต่ำ สุด คือ ประมาณ 177 ล้านบาท

ภาพที่ 10 ค่าตอบแทนแรงงานของสถานประกอบการ
อุตสาหกรรมการผลิต จำแนกตาม
หมวดย่อยอุตสาหกรรม

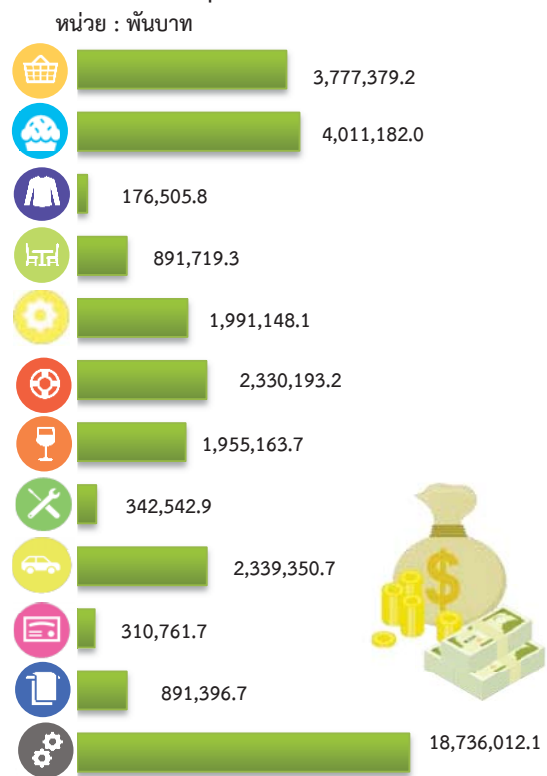

10. มูลค่าผลผลิต ค่าใช้จ่ายขั้นกลาง และมูลค่าเพิ่ม

การประกอบอุตสาหกรรมการผลิตของจังหวัดปทุมธานี มีมูลค่าผลผลิตรวมทั้งสิ้นประมาณ 701,505.2 ล้านบาท เป็นค่าใช้จ่ายขั้นกลางประมาณ 549,442.0 ล้านบาท และมีมูลค่าเพิ่มประมาณ 152,063.2 ล้านบาท หากพิจารณามูลค่าเพิ่มตามหมวดย่อยอุตสาหกรรม พบว่าสำหรับมูลค่าผลผลิตเฉลี่ยต่อสถานประกอบการมีมูลค่าประมาณ 139.9 ล้านบาท และมูลค่าผลผลิตเฉลี่ยต่อคนทำงานมีประมาณ 3.2 ล้านบาท สำหรับ

มูลค่าเพิ่มเฉลี่ยต่อสถานประกอบการมีประมาณ 30.3 ล้านบาท และมูลค่าเพิ่มเฉลี่ยต่อคนคนทำงานมีประมาณ 0.7 ล้านบาท

ภาพที่ 11 มูลค่าเพิ่มของสถานประกอบการอุตสาหกรรม การผลิต จำแนกตามหมวดย่อยอุตสาหกรรม



มูลค่าเพิ่ม คำนวณโดย มูลค่าผลผลิต หักด้วยค่าใช้จ่ายขั้นกลาง
 มูลค่าผลผลิต หมายถึง รายรับของสถานประกอบการในรอบปี 2559
 ค่าใช้จ่ายขั้นกลาง หมายถึง รายจ่ายที่ใช้ในการดำเนินการในขบวนการผลิตของสถานประกอบการในรอบปี 2559

ปัญหาในการดำเนินงาน

สถานประกอบการอุตสาหกรรมการผลิต ประมาณ ร้อยละ 54.0 รายงานว่าไม่มีปัญหาในการดำเนินงาน และร้อยละ 46.0 รายงานว่ามีปัญหาในการดำเนินงาน โดยปัญหาในการดำเนินงาน 5 อันดับแรก คือ ร้อยละ 71.3 รายงานว่ามีปัญหาเกี่ยวกับเศรษฐกิจไม่ดี/ชะลอตัว รองลงมา ร้อยละ 61.6 รายงานว่ามีปัญหาเกี่ยวกับคู่แข่งในอุตสาหกรรมมากขึ้น ร้อยละ 47.7 รายงานว่ามีปัญหาเกี่ยวกับต้นทุนสูงขึ้น ร้อยละ 24.3 รายงานว่ามีปัญหาเกี่ยวกับปัญหาความไม่เสถียรภาพทางการเมือง และร้อยละ 18.8 รายงานว่ามีปัญหาเกี่ยวกับตลาดอิมพอร์ต ไม่สามารถขยายฐานลูกค้าได้

ภาพที่ 12 ร้อยละของสถานประกอบการอุตสาหกรรม การผลิต จำแนกตามการมีปัญหาในการดำเนินงาน 5 อันดับแรก



ตลาดอิมพอร์ต ไม่สามารถขยายฐานลูกค้าได้

ความช่วยเหลือที่ต้องการจากหน่วยงานของรัฐ

สถานประกอบการอุตสาหกรรมการผลิตในจังหวัดปทุมธานี รายงานว่าไม่ต้องการให้ภาครัฐช่วยเหลือร้อยละ 66.2 และร้อยละ 33.8 รายงานว่าต้องการให้ภาครัฐช่วยเหลือ โดยความต้องการให้รัฐช่วยเหลือ 5 อันดับแรก คือ ลดต้นทุนการผลิต ร้อยละ 59.8 รองลงมา จัดหาแหล่งเงินทุนดอกเบี้ยต่ำ ร้อยละ 42.1 ส่งเสริมการลงทุนให้แก่ผู้ประกอบการ ร้อยละ 35.2 ลดภาษีหรือยกเว้นภาษีนำเข้าวัตถุดิบ เครื่องมือเครื่องจักรฯ ร้อยละ 31.0 เพิ่มวงเงินสินเชื่อให้แก่ผู้ประกอบการ เท่ากัน คือ ร้อยละ 30.0

ภาพที่ 13 ร้อยละของสถานประกอบการอุตสาหกรรม การผลิต จำแนกตามความต้องการให้ภาครัฐช่วยเหลือ 5 อันดับแรก

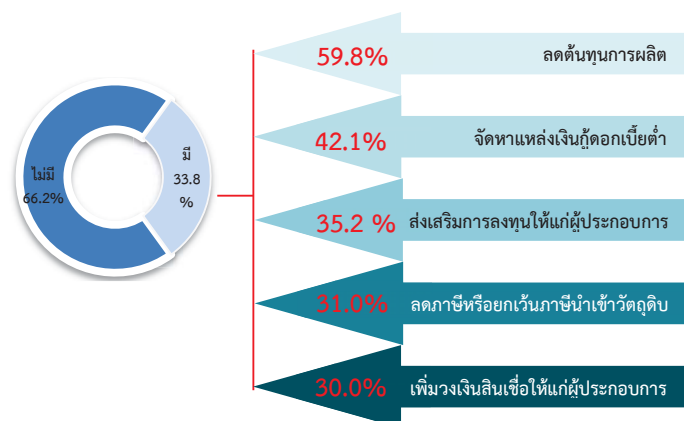

สารบัญ

คำนำ

บทสรุปสำหรับผู้บริหาร

สารบัญแผนภาพ

สารบัญตาราง

บทที่ 1 บทนำ

- 1.1 ความเป็นมา
- 1.2 วัตถุประสงค์
- 1.3 ประโยชน์ที่คาดว่าจะได้รับ

บทที่ 2 ระเบียบวิธีสถิติ

- 2.1 ประชากรเป้าหมาย
- 2.2 เวลาอ้างอิง
- 2.3 คำนิยาม
- 2.4 แผนการสุ่มตัวอย่าง
- 2.5 รายการข้อมูลที่เก็บรวบรวม
- 2.6 การเก็บรวบรวมข้อมูลรายละเอียด
- 2.7 การประมวลผลข้อมูล
- 2.8 การปิดตัวเลข
- 2.9 ความคลาดเคลื่อนของข้อมูล
- 2.10 การนำเสนอผลข้อมูล

บทที่ 3 ผลการสำมะโน

- 3.1 ข้อมูลทั่วไปของสถานประกอบการอุตสาหกรรมการผลิต
- 3.2 ข้อมูลสถิติที่สำคัญจำแนกตามขนาดของสถานประกอบการและหมวดย่อยอุตสาหกรรม

ภาคผนวก

ภาคผนวก ก ตารางสถิติ

ตอนที่ 1 ข้อมูลทั่วไปของสถานประกอบการ

- จำแนกตามขนาดของสถานประกอบการ
- จำแนกตามหมวดย่อยอุตสาหกรรม

ตอนที่ 2 ข้อมูลการดำเนินงานกิจการของสถานประกอบการ

- จำแนกตามขนาดของสถานประกอบการ
- จำแนกตามหมวดย่อยอุตสาหกรรม

ภาคผนวก ข แผนการเลือกตัวอย่างและการประมาณผล

สารบัญแนภาพ

		หน้า
ภาพที่ 1	จำนวนสถานประกอบการของข้อมูลพื้นฐาน จำแนกตามกิจกรรมทางเศรษฐกิจ	ฉ
ภาพที่ 2	ร้อยละของสถานประกอบการอุตสาหกรรมการผลิต จำแนกตามหมวดย่อยอุตสาหกรรม	ช
ภาพที่ 3	จำนวนสถานประกอบการอุตสาหกรรมการผลิต จำแนกตามขนาดของสถานประกอบการ (จำนวนคนทำงาน)	ช
ภาพที่ 4	ร้อยละของสถานประกอบการอุตสาหกรรมการผลิต จำแนกตามรูปแบบการตั้งตามกฎหมาย	ช
ภาพที่ 5	ร้อยละของสถานประกอบการอุตสาหกรรมการผลิต จำแนกตามรูปแบบการตั้งทางเศรษฐกิจ	ช
ภาพที่ 6	ร้อยละของสถานประกอบการอุตสาหกรรมการผลิต จำแนกตามระยะเวลาดำเนินกิจการ	ฉ
ภาพที่ 7	ร้อยละของสถานประกอบการอุตสาหกรรมการผลิต จำแนกตามทุนจดทะเบียน	ฉ
ภาพที่ 8	ร้อยละของสถานประกอบการอุตสาหกรรมการผลิต จำแนกตามอัตราการใช้กำลังการผลิต	ฉ
ภาพที่ 9	คนทำงานและลูกจ้างของสถานประกอบการอุตสาหกรรมการผลิต จำแนกตามหมวดย่อยอุตสาหกรรม	ญ
ภาพที่ 10	ค่าตอบแทนแรงงานของสถานประกอบการอุตสาหกรรมการผลิต จำแนกตามหมวดย่อยอุตสาหกรรม	ญ
ภาพที่ 11	มูลค่าเพิ่มของสถานประกอบการอุตสาหกรรมการผลิต จำแนกตามหมวดย่อยอุตสาหกรรม	ฎ
ภาพที่ 12	ร้อยละของสถานประกอบการอุตสาหกรรมการผลิต จำแนกตามการมีปัญหาในการดำเนินกิจการ 5 อันดับแรก	ฎ
ภาพที่ 13	ร้อยละของสถานประกอบการอุตสาหกรรมการผลิต จำแนกตามความต้องการให้ภาครัฐช่วยเหลือ 5 อันดับแรก	ฎ

สารบัญตาราง

		หน้า
ตาราง 3.1	จำนวนและร้อยละของสถานประกอบการอุตสาหกรรมการผลิต จำแนกตามอำเภอ	11
ตาราง 3.2	จำนวนและร้อยละของสถานประกอบการอุตสาหกรรมการผลิต จำแนกตาม หมวดย่อยอุตสาหกรรม	12
ตาราง 3.3	จำนวนและร้อยละสถานประกอบการอุตสาหกรรมการผลิต จำแนกตาม ลักษณะของสถานประกอบการ	14
ตาราง 3.4	คนทำงาน ลูกจ้าง และค่าตอบแทนแรงงาน จำแนกตามขนาดของ สถานประกอบการ และหมวดย่อยอุตสาหกรรม	16
ตาราง 3.5	มูลค่าผลผลิต ค่าใช้จ่ายขั้นกลางและมูลค่าเพิ่มของสถานประกอบการ อุตสาหกรรมการผลิต จำแนกตามขนาดของสถานประกอบการและหมวดย่อย อุตสาหกรรม	18
ตาราง 3.6	มูลค่าผลผลิต และมูลค่าเพิ่มเฉลี่ยต่อสถานประกอบการและต่อคนทำงาน จำแนกตามขนาดของสถานประกอบการ และหมวดย่อยอุตสาหกรรม	20

บทที่ 1

บทนำ

1.1 ความเป็นมา

สำนักงานสถิติแห่งชาติ ได้จัดทำสำมะโนอุตสาหกรรมทุก 10 ปี ตามข้อเสนอแนะขององค์การสหประชาชาติ เพื่อให้ประเทศมีข้อมูลพื้นฐานที่สำคัญทางด้านอุตสาหกรรมการผลิตอย่างต่อเนื่อง เนื่องจากความผันผวนของเศรษฐกิจโลกทำให้โครงสร้างการดำเนินธุรกิจและอุตสาหกรรมมีการเปลี่ยนแปลงรวดเร็วทำให้หน่วยงานหลักด้านเศรษฐกิจของประเทศ ได้แก่ สำนักงานเศรษฐกิจอุตสาหกรรม กระทรวงอุตสาหกรรม สำนักงานคณะกรรมการพัฒนาการเศรษฐกิจและสังคมแห่งชาติ ธนาคารแห่งประเทศไทย และกระทรวงพาณิชย์ มีความจำเป็นต้องใช้ข้อมูลที่ทันสมัยเพื่อใช้ในการวิเคราะห์และติดตามสถานการณ์ด้านเศรษฐกิจของประเทศและภูมิภาค จึงขอให้สำนักงานสถิติแห่งชาติจัดทำสำมะโนอุตสาหกรรมจากทุก 10 ปี เป็นจัดทำทุก 5 ปี ประกอบกับประเทศต่างๆ ส่วนใหญ่ได้มีการจัดทำสำมะโนด้านเศรษฐกิจทุก 5 ปี โดยในปี 2555 สำนักงานสถิติแห่งชาติ ได้วางแผนปรับการจัดทำสำมะโนอุตสาหกรรมเป็นประจำทุก 5 ปี จึงบูรณาการดำเนินการไปพร้อมกับสำมะโนธุรกิจทางการค้าและธุรกิจทางการบริการ ภายใต้ชื่อ “สำมะโนธุรกิจและอุตสาหกรรม” ซึ่งสำมะโนอุตสาหกรรมจัดทำมาแล้ว 4 ครั้ง ในปี 2507 ปี 2540 ปี 2550 และ ปี 2555 สำหรับในปี 2560 จะครบรอบ 5 ปี ในการจัดทำสำมะโนอุตสาหกรรมซึ่งนับเป็นครั้งที่ 5 ของประเทศไทย

สำหรับการจัดทำสำมะโนอุตสาหกรรม พ.ศ. 2560 ได้กำหนดแผนการดำเนินงานเป็น 2 ขั้นตอน คือ ขั้นตอนการเก็บรวบรวมข้อมูลพื้นฐานหรือการนับจุดสถานประกอบการทุกประเภท ดำเนินการในปี 2559 และขั้นตอนการเก็บรวบรวมข้อมูลรายละเอียดหรือการแจงนับสถานประกอบการในอุตสาหกรรมการผลิต ซึ่งดำเนินการในปี 2560

1.2 วัตถุประสงค์

1.2.1 เพื่อเก็บรวบรวมข้อมูลพื้นฐานที่แสดงให้เห็นโครงสร้าง และการกระจายตัวของสถานประกอบการประเภทต่างๆ เช่น สถานประกอบการธุรกิจทางการค้า ธุรกิจทางการบริการ อุตสาหกรรมการผลิต การก่อสร้าง การขนส่งทางบก สถานที่เก็บสินค้า กิจกรรมด้านข้อมูลข่าวสารและการสื่อสาร และโรงพยาบาลเอกชน เป็นต้น

1.2.2 เพื่อเก็บรวบรวมรายละเอียดการดำเนินงานของสถานประกอบการเกี่ยวกับจำนวนและขนาดของสถานประกอบการ ประเภทอุตสาหกรรม จำนวนคนทำงาน ลูกจ้าง ค่าตอบแทนแรงงาน ค่าใช้จ่ายในการผลิต และดำเนินงาน มูลค่าขายผลผลิตและรายรับ ส่วนเปลี่ยนแปลงของวัตถุดิบ และสินค้าคงเหลือมูลค่าสินทรัพย์ถาวรของสถานประกอบการ และข้อมูลอื่นๆ ที่เกี่ยวข้องกับอุตสาหกรรมการผลิต

1.3 ประโยชน์ที่คาดว่าจะได้รับ

ข้อมูลที่ได้จะเป็นประโยชน์สำหรับผู้ใช้อข้อมูลทั้งในภาครัฐและเอกชน ดังนี้

ภาครัฐ :

1.3.1 ใช้ในการวางแผนและกำหนดนโยบายพัฒนาเศรษฐกิจด้านอุตสาหกรรมการผลิตทั้งในระดับประเทศและระดับท้องถิ่น เพื่อเสริมสร้างศักยภาพของอุตสาหกรรมให้สามารถแข่งขันได้ในเวทีการค้าโลก

1.3.2 ใช้ในการจัดทำดัชนีชี้วัดภาวะเศรษฐกิจและภาวะการดำเนินกิจการ เช่น ผลิตภัณท์มวลรวม ตารางปัจจัยการผลิตและผลผลิตของประเทศ สัดส่วนแรงงานในภาคการผลิต การบริการ เป็นต้น

1.3.3 ใช้ในการจัดทำแผนวิเคราะห์สถานการณ์ในการส่งเสริมวิสาหกิจขนาดกลางและขนาดย่อมของประเทศ

1.3.4 ใช้ประกอบการพิจารณากำหนดนโยบาย ออกกฎหมายและมาตรการต่างๆ เพื่อส่งเสริมและกำหนดทิศทางการประกอบธุรกิจทางการค้า ธุรกิจทางการบริการ และอุตสาหกรรมการผลิต ให้เป็นไปตามแนวนโยบายที่กำหนดไว้

1.3.5 เป็นข้อมูลพื้นฐานในการวางแผนจัดหาโครงสร้างพื้นฐาน (Infrastructure) เพื่อสนับสนุนอุตสาหกรรมการผลิตของประเทศ

1.3.6 ใช้ในการพัฒนาระบบข้อมูลเพื่อการวางแผนเตือนภัยทางเศรษฐกิจและสังคม

1.3.7 ใช้ประโยชน์ในทางสถิติเพื่อจัดทำกรอบตัวอย่าง สำหรับการเก็บรวบรวมข้อมูลจากสถานประกอบการของหน่วยสถิติต่างๆ

ภาคเอกชน :

1.3.8 ผู้ประกอบการใช้ข้อมูลพื้นฐานและข้อมูลการดำเนินงานกิจการ เป็นเครื่องมือสำหรับการวิเคราะห์สถานการณ์ด้านเศรษฐกิจ รวมทั้งการวางแผนตัดสินใจเกี่ยวกับการลงทุนขยายกิจการ/สาขา บริหารและควบคุมการดำเนินงานกิจการในด้านต่างๆ ให้มีประสิทธิภาพยิ่งขึ้น

1.3.9 ใช้ข้อมูลเป็นมาตรฐานเพื่อเปรียบเทียบผลการดำเนินงานของตนเองกับกิจการอื่นๆ ในอุตสาหกรรมประเภทเดียวกันหรือขนาดต่างๆ

1.3.10 สำหรับนักวิชาการ นักวิจัย และสถาบันการศึกษา นำไปศึกษาวิเคราะห์ต่อยอดสร้างนวัตกรรม เพื่อสนับสนุน ส่งเสริม และพัฒนาธุรกิจทางการค้า ธุรกิจทางการบริการและอุตสาหกรรมการผลิตที่อยู่ในความสนใจและเรื่องต่างๆ ที่เกี่ยวข้อง

บทที่ 2 ระเบียบวิธีสถิติ

2.1 ประชากรเป้าหมาย

สถานประกอบการที่อยู่ในขอบข่ายสำมะโนครั้งนี้ ได้แก่ สถานประกอบการทั่วประเทศที่ดำเนินกิจกรรมเกี่ยวกับการผลิต การจัดหา การจัดการและการบำบัดน้ำเสีย ของเสีย และสิ่งปฏิกูล และการจัดพิมพ์จำหน่ายหรือเผยแพร่ ตามการจัดประเภทมาตรฐานอุตสาหกรรมประเทศไทย ปี 2 5 5 2 (Thailand Standard Industrial Classification: TSIC-2009)

คุ้มครองสถานประกอบการอุตสาหกรรมการผลิตทุกแห่งที่ตั้งอยู่ในเขตเทศบาลและนอกเขตเทศบาลทั่วประเทศ

2.2 เวลาอ้างอิง

ข้อมูลเกี่ยวกับจำนวนและลักษณะต่างๆ ของสถานประกอบการที่เก็บรวบรวมเป็นข้อมูลของสถานประกอบการที่ดำเนินกิจการใน ปี 2559 (การดำเนินกิจการระหว่าง 1 มกราคม ถึง 31 ธันวาคม 2559)

2.3 คำนิยาม

2.3.1 สถานประกอบการอุตสาหกรรมการผลิต หมายถึง สถานประกอบการที่ดำเนินกิจการเกี่ยวกับการผลิต ซึ่งหมายถึงการเปลี่ยนรูปวัตถุดิบให้เป็นผลิตภัณฑ์ชนิดใหม่ด้วยเครื่องจักรหรือเคมีภัณฑ์ โดยไม่คำนึงถึงว่างานนั้นทำด้วยเครื่องจักรหรือด้วยมือ หรือทำในโรงงาน โรงซ่อมหรือเคหะสถาน หรือผลิตภัณฑ์นั้นขายส่งหรือขายปลีกก็ตาม การประกอบชิ้นส่วนของผลิตภัณฑ์นับว่าเป็นการผลิตด้วย

2.3.2 การจำแนกประเภทอุตสาหกรรมการผลิต ในการจัดทำสำมะโนอุตสาหกรรม พ.ศ. 2560 ได้จำแนกประเภทอุตสาหกรรมการผลิตที่จัดอยู่ในประเภท C E และ J เฉพาะหมวดย่อย 58 การจัดทำแนกโครงสร้างประเภทอุตสาหกรรมการผลิต เป็นดังนี้

หมวดย่อยอุตสาหกรรม ได้แก่ กลุ่มอุตสาหกรรม ซึ่งแบ่งเป็นกลุ่มย่อยจากหมวดใหญ่ และใช้แทนด้วยเลขรหัส 2 ตัวแรก ตั้งแต่รหัส 10 – 33 37 – 39 และ 58 รวม 28 หมวดย่อย

หมู่ใหญ่อุตสาหกรรม ได้แก่ กลุ่มอุตสาหกรรม ซึ่งแบ่งเป็นกลุ่มย่อยจากหมวดย่อยอุตสาหกรรม และใช้แทนด้วยเลขรหัส 3 ตัวแรก ตั้งแต่รหัส 101 – 332 370 - 390 และ 581 - 582 รวม 78 หมู่ใหญ่

หมู่ย่อยอุตสาหกรรม ได้แก่ กลุ่มอุตสาหกรรม ซึ่งแบ่งเป็นกลุ่มย่อยจากหมู่ใหญ่อุตสาหกรรม และใช้แทนด้วยเลขรหัส 4 ตัวแรก ตั้งแต่รหัส 1011 – 3320 3700 - 3900 และ 5811 - 5820 รวม 164 หมู่ย่อย

กิจกรรมอุตสาหกรรม ได้แก่ กลุ่มอุตสาหกรรมที่น้อยที่สุด และใช้แทนด้วยเลขรหัส 5 ตัวแรก ตั้งแต่รหัส 10111 – 33200 37000 – 39000 และ 58111 – 58203 รวม 409 กิจกรรม

2.3.3 รูปแบบการจัดตั้งตามกฎหมาย

1) ส่วนบุคคล ห้างหุ้นส่วนสามัญที่ไม่เป็นนิติบุคคล หมายถึง สถานประกอบการที่มีเจ้าของเป็นบุคคลธรรมดา คนเดียวหรือหลายคนรวมกัน และให้หมายรวมถึงห้างหุ้นส่วนสามัญที่ไม่จดทะเบียนเป็นนิติบุคคลด้วย

2) ห้างหุ้นส่วนสามัญนิติบุคคล
ห้างหุ้นส่วนจำกัด หมายถึง สถานประกอบการที่
จัดตั้งขึ้น โดยมีบุคคลตั้งแต่ 2 คนขึ้นไปรวมทุนกัน
เพื่อประกอบการผลิตและมีความรับผิดชอบ
ร่วมกัน โดยการจดทะเบียนตามกฎหมาย

3) บริษัทจำกัด บริษัทจำกัด
(มหาชน)

- บริษัทจำกัด หมายถึง สถาน
ประกอบการที่จัดตั้งขึ้นโดยผู้ริเริ่มคณะหนึ่ง และ
ได้จดทะเบียนถูกต้องตามกฎหมาย โดยมีผู้ริเริ่ม
ดำเนินการอย่างน้อย 3 คนขึ้นไป

- บริษัทจำกัด (มหาชน) หมายถึง
สถานประกอบการที่จัดตั้งขึ้นโดยการจดทะเบียน
จัดตั้งบริษัท การควบบริษัท หรือการแปรสภาพ
บริษัท และวัตถุประสงค์ที่จะขายหุ้นต่อประชาชน
โดยมีผู้ริเริ่มดำเนินการตั้งแต่ 15 คนขึ้นไป

4) ส่วนราชการ รัฐวิสาหกิจ หมายถึง
สถานประกอบการที่รัฐบาลเป็นเจ้าของหรือมีทุน
อยู่ด้วยไม่น้อยกว่าร้อยละ 50 ของทุนทั้งหมด
ในที่นี้หมายรวมถึงสถานประกอบการที่ดำเนินการ
โดยรัฐบาลด้วย ได้แก่ เรือรบ โรงฆ่าสัตว์ เป็นต้น

5) สหกรณ์ หมายถึง สถาน
ประกอบการที่จัดตั้งขึ้นในรูปของสหกรณ์ โดย
จดทะเบียนถูกต้องตามกฎหมายว่าด้วยสหกรณ์
โดยมีผู้ก่อตั้งไม่น้อยกว่า 10 คน

6) กลุ่มแม่บ้าน หมายถึง กลุ่มที่เกิด
จากความต้องการของสมาชิกที่มารวมกลุ่มกัน
ขึ้นมา เพื่อตอบสนองความต้องการของสมาชิกได้
อย่างมีประสิทธิภาพ มีแนวคิดสร้างสรรค์กลุ่มเพื่อ
ยกระดับความเป็นอยู่ของสมาชิกให้ดียิ่งขึ้น
ทั้งคุณภาพชีวิต สิ่งแวดล้อม เศรษฐกิจและสังคม
โดยใช้หลักการทำงานแบบมีส่วนร่วม คือร่วมคิด
ร่วมทำ ร่วมตัดสินใจและร่วมพัฒนาสมาชิก

7) สมาคม หมายถึง การก่อตั้ง
สมาคมเพื่อกระทำการใดๆ อันมีลักษณะต่อเนื่อง
ร่วมกันและมีใช่เป็นการหาผลกำไรหรือรายได้มา
แบ่งปันกัน ต้องมีข้อบังคับและจดทะเบียนตาม
บทบัญญัติแห่งประมวลกฎหมายนี้ โดยมีผู้ริเริ่ม
ก่อตั้ง 3 คน

8) มูลนิธิ หมายถึง ทรัพย์สินที่จัดสรร
ไว้โดยเฉพาะสำหรับวัตถุประสงค์เพื่อการกุศล
สาธารณะ การศาสนา ศิลปะ วิทยาศาสตร์
วรรณคดี การศึกษา หรือเพื่อสาธารณประโยชน์
อย่างอื่น โดยมีได้มุ่งหาประโยชน์มาแบ่งปันกัน
และการจัดการทรัพย์สินของมูลนิธิ ต้องมิใช่เป็น
การหาผลประโยชน์เพื่อบุคคลใด

9) อื่นๆ หมายถึง สถานประกอบการที่
จัดตั้งในรูปแบบอื่นๆ นอกจากที่กล่าวข้างต้น เช่น
สโมสร ชมรมต่างๆ เป็นต้น

2.3.4 รูปแบบการจัดตั้งทางเศรษฐกิจ

1) สำนักงานแห่งเดียว หมายถึง
สถานประกอบการที่ไม่เป็นสาขาหรือหน่วยย่อย
ของสถานประกอบการอื่น และไม่มีสาขาหรือ
หน่วยงานย่อยอื่น

2) สำนักงานใหญ่ หมายถึง สถาน
ประกอบการที่เป็นเจ้าของและควบคุมกิจการของ
สถานประกอบการอื่นที่เป็นสำนักงานสาขาหรือ
หน่วยงานย่อย

3) สำนักงานสาขา หมายถึง สถาน
ประกอบการที่เป็นสาขาหรือหน่วยงานย่อยของ
สถานประกอบการอื่นที่เป็นสำนักงานใหญ่

2.3.5 ทุนจดทะเบียน หรือทุนรับอนุญาต

หมายถึง ทุนดำเนินการซึ่งผู้ริเริ่มก่อตั้งได้ระบุไว้
เมื่อจดทะเบียนจัดตั้งเป็นนิติบุคคล หรือทุนที่ได้รับ
อนุญาตเมื่อขอจัดตั้งเป็นนิติบุคคล ทุนนี้ไม่ได้แสดง
ถึงเงินที่ได้รับจากผู้ถือหุ้น แต่เป็นการแสดงถึง
ความประสงค์ของผู้ริเริ่มก่อการว่าจะมีทุน
ดำเนินการเป็นจำนวนเงินเท่าใด

2.3.6 อัตราการใช้กำลังการผลิต

หมายถึง สัดส่วนระหว่างปริมาณผลผลิตจริงกับ
กำลังการผลิตสูงสุด ที่สามารถผลิตได้ในช่วงเวลา
หนึ่ง คำนวณโดยปริมาณการผลิตจริงหารด้วย
กำลังการผลิต

2.3.7 คนทำงาน หมายถึง คนที่ทำงานในสถานประกอบการ**ทั้งที่ได้รับเงินเดือนและไม่ได้รับเงินเดือน** ที่สถานประกอบการมีอยู่ตามปกติ รวมทั้งผู้ที่ปกติทำงานอยู่ในสถานประกอบการแห่งนี้ แต่ในวันดังกล่าวไม่ได้มาทำงาน เนื่องจากเจ็บป่วย ลาหยุดพักผ่อน โดยได้รับค่าจ้าง/เงินเดือน

คนทำงาน ประกอบด้วย

1) คนทำงานโดยไม่ได้รับค่าจ้างเงินเดือน หมายถึง เจ้าของกิจการหรือหุ้นส่วนที่ทำงานให้สถานประกอบการ โดยไม่ได้รับค่าจ้างเงินเดือน และผู้ที่อาศัยอยู่ในครัวเรือนของเจ้าของกิจการ หรือหุ้นส่วน หรือบุคคลอื่น ที่ทำงานให้กับสถานประกอบการอย่างน้อยสัปดาห์ละ 20 ชั่วโมง โดยไม่ได้รับค่าจ้าง เงินเดือน เป็นประจำ

2) ลูกจ้างในกรรมวิธีการผลิต หมายถึง ลูกจ้างทั้งหมดที่ทำงานเกี่ยวข้องโดยตรงกับการผลิตในขั้นตอนต่างๆ หรือกิจกรรมที่เกี่ยวข้องกับการผลิต โดยได้รับค่าจ้างเงินเดือน

- ผู้ปฏิบัติงานมีฝีมือ หมายถึงผู้ที่ทำงานด้านการผลิตซึ่งเคยได้รับการฝึกฝนอบรมมาก่อนอย่างน้อย 3 เดือน หรือผู้มีประสบการณ์ในการทำงาน 5 ปีขึ้นไปในงานเฉพาะที่ทำอยู่ เช่น ช่างนาถงานดูแลเครื่องจักร ผู้ผลิต หรือติดตั้งอุปกรณ์ ผู้เดินเครื่องจักร ผู้ประกอบชิ้นส่วนต่างๆ เป็นต้น

- ผู้ปฏิบัติงานไม่มีฝีมือ หมายถึงผู้ที่ทำงานด้านการผลิตที่ได้รับการฝึกงานก่อนปฏิบัติงานน้อยกว่า 2 สัปดาห์ เช่น พนักงานทำความสะอาดเครื่องจักร

3) ลูกจ้างอื่นๆ หมายถึง ลูกจ้างทั้งหมดนอกเหนือจากลูกจ้างในกรรมวิธีการผลิต รวมถึงผู้ปฏิบัติงานนักรับราชการ เสมียน พนักงาน เช่น ผู้จัดการ ผู้อำนวยการ และกรรมการบริหารที่ได้รับค่าจ้าง เงินเดือน ผู้ปฏิบัติงานในห้องทดลองและนักวิจัย พนักงานพิมพ์ดีด พนักงานบัญชี และพนักงานขาย เป็นต้น

ไม่รวมคนทำงาน ดังต่อไปนี้

- ผู้บริหารหรือผู้ถือหุ้นที่ได้รับเบี้ยประชุมเป็นครั้งคราว

- คนทำงานของสถานประกอบการอื่นที่มาปฏิบัติงานประจำที่สถานประกอบการแห่งนี้

- คนทำงานที่รับงานไปทำที่บ้านแล้วนำมาส่งโดยไม่ได้ลงทุนซื้อวัสดุ อุปกรณ์ (หรือถ้ามีการใช้เครื่องมือส่วนตัวเล็กน้อยได้ เช่น มีด เข็ม ด้าย)

- คนงานที่ทำงานเป็นระยะเวลานาน เช่น ลาไปราชการทหาร

- คนที่สถานประกอบการจ้างมาทำงานเฉพาะอย่างเป็นครั้งคราว เช่น กรรมกรที่จ้างมาขนของ พนักงานเดินตลาดหรือตัวแทนขายที่ไม่มีเงินเดือนประจำ

- ลูกจ้างเช่าหรือแรงงานเช่า หมายถึง ลูกจ้างเฉพาะหรืออยู่ในกระบวนการผลิตที่ส่งตัวจากสำนักจัดหางานหรือองค์กรที่คล้ายคลึงกัน ให้แก่สถานประกอบการในอุตสาหกรรมการผลิต สำนักจัดหางานดังกล่าวไม่มีหน้าที่บังคับบัญชาลูกจ้างซึ่งอยู่ภายใต้การควบคุม (การสั่งการหรือการบังคับบัญชา) ของลูกจ้างของสำนักจัดหางาน ลูกจ้างเช่านี้จะมีชื่อในบัญชีเงินเดือนของสำนักจัดหางาน ไม่ใช่ของสถานประกอบการ ข้อมูลเกี่ยวกับแรงงานเช่า จะเป็นประโยชน์สำหรับการวิเคราะห์ผลผลิตภาพแรงงานของหน่วยอุตสาหกรรมที่ทำการผลิต ซึ่งมีการป้อนแรงงานเช่าเป็นวัตถุดิบในการผลิตที่แท้จริง **แรงงานต่อไปนี้อาจจัดอยู่ในหมวดแรงงานเช่า**

- เจ้าหน้าที่ชั่วคราวที่ได้รับจากบริการจัดหาเจ้าหน้าที่

- ผู้รับเหมา ผู้รับเหมาช่วงหรือผู้รับเหมาอิสระ

- บริการที่อยู่ใต้การบริหารจัดการ เช่น แม่บ้าน พนักงานรักษาความปลอดภัย บริการปรับปรุงภูมิทัศน์

- บริการวิชาชีพหรือบริการด้านเทคนิคที่ซื้อมาจากกิจการอื่น เช่น บริการที่ปรึกษาด้านซอฟต์แวร์ การจัดทำโปรแกรมคอมพิวเตอร์ บริการด้านวิศวกรรมหรือบริการด้านบัญชี

2.3.8 ค่าตอบแทนแรงงาน

1) ค่าจ้าง เงินเดือน หมายถึง เงินที่นายจ้างหรือสถานประกอบการจ่ายให้ลูกจ้างระหว่างเดือนมกราคม - เดือนธันวาคม 2559 (ก่อนหักภาษีเงินได้บุคคลธรรมดา เงินสมทบกองทุนประกันสังคมในส่วนของลูกจ้างต้องจ่ายค่าประกันชีวิต และรายจ่ายอื่นๆ ของลูกจ้าง) ตามข้อตกลงการจ้างแรงงาน โดยอาจจ่ายตามเงื่อนไขของระยะเวลา หรือจ่ายตามปริมาณงาน

2) ค่าล่วงเวลา โบนัส เงินรางวัล พิเศษ เงินเพิ่มค่าครองชีพ ค่านายหน้า หมายถึง เงินนอกเหนือจากค่าจ้าง เงินเดือนที่สถานประกอบการจ่ายให้แก่ลูกจ้างเป็นค่าตอบแทนในการทำงาน

3) สวัสดิการและผลประโยชน์ตอบแทนอื่นๆ หมายถึง ผลประโยชน์ตอบแทนแรงงานที่นายจ้างหรือสถานประกอบการจ่าย หรือบริการให้แก่ลูกจ้าง ได้แก่ ค่าตอบแทนแรงงานที่จ่ายเป็นสิ่งของหรือผลผลิต และสวัสดิการที่นายจ้างจัดหาหรือบริการลูกจ้าง เช่น อาหาร เครื่องดื่ม บ้านพัก คนงาน ค่าเช่าบ้าน ค่าซ่อมแซมที่อยู่อาศัย ค่ารักษาพยาบาล บริการดูแลบุตร พาหนะรับส่งมาทำงาน บันเทิงหรือนันทนาการต่างๆ ที่จัดให้ลูกจ้าง เป็นต้น **ทั้งนี้ไม่รวมเสื้อผ้า เครื่องแบบที่ใช้เฉพาะในการปฏิบัติงาน (ค่าเสื้อผ้า เครื่องแบบที่ใช้เฉพาะในการปฏิบัติงาน ถือเป็นค่าใช้จ่ายอื่นๆ ของสถานประกอบการ)**

4) เงินที่สถานประกอบการจ่ายสมทบเข้ากองทุนเพื่อการประกันสังคม ฯลฯ หมายถึง เงินที่สถานประกอบการจ่ายสมทบเข้ากองทุนเพื่อการประกันสังคมของทั้งรัฐบาลและเอกชน เพื่อมิให้ลูกจ้างได้รับความเดือดร้อนเมื่อ

ต้องขาดรายได้ไปบางส่วนหรือทั้งหมดอันเนื่องมาจากการเจ็บป่วยหรือประสบอันตรายทั้งในและนอกเวลาทำงาน การคลอดบุตร ทูพพลภาพ การว่างงาน ชราภาพ และเสียชีวิต เงินดังกล่าว เช่น เงินสมทบกองทุนประกันสังคม กองทุนเงินทดแทน กองทุนสำรองเลี้ยงชีพ เป็นต้น

2.3.9. ค่าซื้อวัตถุดิบและวัสดุประกอบที่ใช้ในการผลิต หมายถึง มูลค่าของวัตถุดิบและส่วนประกอบที่สถานประกอบการจัดซื้อ หรือได้รับมาจากสำนักงานใหญ่ ในระหว่างเดือนมกราคม - เดือนธันวาคม 2559 เพื่อใช้ในการผลิตโดยสถานประกอบการเอง หรือจ้างสถานประกอบการอื่นหรือผู้อื่นทำการผลิต มูลค่าดังกล่าวเป็นมูลค่าที่นำส่งถึงสถานประกอบการ ซึ่งรวมค่าภาษีขาเข้า ค่าขนส่ง ค่าประกันภัย ค่าบรรจุหีบห่อ เป็นต้น

2.3.10. ค่าเชื้อเพลิง หมายถึง มูลค่าของเชื้อเพลิงทุกชนิดที่ซื้อมา เพื่อใช้เป็นเชื้อเพลิงสำหรับพลังงานและความร้อน **ไม่รวม เชื้อเพลิงที่เป็นส่วนประกอบของผลิตภัณฑ์ หรือที่ใช้ในการผลิตกระแสไฟฟ้า หรือเชื้อเพลิงที่ได้จากผลพลอยได้ของกิจกรรมการผลิต เช่น ขี้เถ้า** เป็นต้น

2.3.11. ค่าไฟฟ้าที่ใช้ในการผลิต คือมูลค่าไฟฟ้าทั้งหมดที่สถานประกอบการซื้อมา ระหว่างเดือนมกราคม - เดือนธันวาคม 2559 รวมทั้งค่าไฟฟ้าที่ได้รับจากหน่วยพลังงานของสถานประกอบการอื่นแต่อยู่ในเครือข่ายกัน โดยจะต้องประมาณมูลค่าเหมือนกับการซื้อขายโดยปกติ

2.3.12. ค่าใช้จ่ายในการบำรุงรักษาและซ่อมแซมเครื่องจักร เครื่องมือฯ หมายถึง มูลค่าของค่าใช้จ่ายทั้งหมดที่ใช้ในการซ่อมแซมและบำรุงอาคาร และสินทรัพย์ถาวรอื่น เพื่อให้อยู่ในสภาพที่ดีใช้งานต่อไปได้ ทั้งนี้ให้รวมค่าใช้จ่ายในการบำรุงรักษา ซ่อมแซมที่จัดทำโดยสถานประกอบการที่อยู่ในเครือเดียวกันและให้ประมาณมูลค่าในการซ่อมแซมเหมือนกับการว่าจ้างสถานประกอบการอื่นหรือผู้อื่น

2.3.13. ค่าซื้อสินค้าที่ซื้อมาจำหน่ายในสภาพเดิม หมายถึง มูลค่าในการซื้อสินค้าเพื่อนำมาจำหน่ายในสภาพเดิม โดยไม่มีการเปลี่ยนแปลงสภาพ

2.3.14. ค่าจ้างเหมาจ่ายให้สถานประกอบการอื่นผลิตสินค้าให้ โดยสถานประกอบการจัดหาวัสดุให้ หมายถึง จำนวนเงินที่จ่ายเป็นค่าจ้างให้กับสถานประกอบการอื่น เพื่อทำการผลิตสินค้า โดยวัตถุดิบและส่วนประกอบในการผลิตเป็นของสถานประกอบการผู้จ้าง

2.3.15. ค่าธรรมเนียมที่จ่ายสำหรับลูกจ้าง (แรงงานเช่า) หมายถึง ค่าตอบแทนแรงงานของลูกจ้างเช่าที่สถานประกอบการผลิตจ่ายให้กับสำนักจัดหางาน

2.3.16. วัตถุดิบและสินค้าคงเหลือ หมายถึง มูลค่าของวัตถุดิบและวัสดุประกอบที่ใช้ในการผลิต และสินค้าคงเหลือซึ่งสถานประกอบการเป็นเจ้าของหรือควบคุมดูแลอยู่ ณ วันที่ 1 มกราคม และ วันที่ 31 ธันวาคม 2559 วัตถุดิบและสินค้าคงเหลือเหล่านี้อาจจะเก็บไว้ที่สถานประกอบการ หรือที่หน่วยงานช่วยเสริม หรือที่โกดังสินค้า

มูลค่าคงเหลือต้นปี คือ มูลค่าของสินค้า วัตถุดิบ และวัสดุประกอบฯ ที่เหลือมาจากปีก่อนเมื่อ 1 มกราคม 2559

มูลค่าคงเหลือปลายปี คือ มูลค่าของสินค้า วัตถุดิบและวัสดุประกอบฯ ที่เหลืออยู่เมื่อ 31 ธันวาคม 2559

2.3.17. ส่วนเปลี่ยนแปลงมูลค่าสินค้า วัตถุดิบและวัสดุประกอบฯ คงเหลือ หมายถึง ผลต่างระหว่างมูลค่าคงเหลือปลายปีและมูลค่าคงเหลือต้นปี (มูลค่าปลายปี – มูลค่าต้นปี)

2.3.18. ค่าใช้จ่ายในการบริหารและดำเนินการของสถานประกอบการ หมายถึง ค่าใช้จ่ายในการดำเนินกิจการต่างๆ ของสถานประกอบการ เช่น ค่าเช่าที่ดิน ค่าเช่าอาคารและที่ดิน ค่าเสื่อมราคาสินทรัพย์ถาวรทุกประเภท ค่าน้ำประปา ค่าไฟฟ้า (ไม่รวมค่าไฟฟ้าที่ใช้ในการผลิต) ค่าไปรษณีย์ ค่าโทรเลข ค่าโทรศัพท์ ค่าทำบัญชี ค่าปรึกษา ค่าดอกเบี้ยจ่าย หนี้สูญ ค่าภาษี ค่าโฆษณา ค่านายหน้า และอื่นๆ เป็นต้น

2.3.19. มูลค่าขายผลผลิต หมายถึง มูลค่าการจำหน่ายผลิตภัณฑ์ที่สถานประกอบการผลิตขึ้นเองและ/หรือที่สถานประกอบการอื่นผลิตให้ โดยสถานประกอบการเป็นผู้จ่ายค่าวัสดุและวัสดุประกอบที่ใช้ในการผลิตในระหว่างเดือนมกราคม – เดือนธันวาคม 2559 ทั้งนี้ให้รวมมูลค่าผลผลิตที่สถานประกอบการผลิตเพื่อใช้เอง หรือให้คนทำงาน เป็นส่วนหนึ่งของค่าตอบแทนแรงงาน ผลผลิตที่จัดส่งให้สำนักงานใหญ่ สำนักงานสาขา หรือสำนักงานขายของโรงงาน และรายรับจากการขายผลพลอยได้และเศษวัสดุ

2.3.20. รายรับจากการขายสินค้าที่ซื้อมาจำหน่ายในสภาพเดิม หมายถึง จำนวนเงินที่สถานประกอบการได้รับจากการขายสินค้าที่ซื้อมาจำหน่าย โดยไม่มีการเปลี่ยนแปลงสภาพ

2.3.21. รายรับจากการรับจ้างเหมาทำการผลิตสินค้าให้สถานประกอบการอื่น โดยสถานประกอบการเป็นผู้จัดหาวัสดุให้ หมายถึง จำนวนเงินที่ได้รับจากผู้จ้างในการรับจ้างเหมาทำการผลิตสินค้า โดยผู้จ้างจัดหาวัสดุให้ ถ้าเป็นการรับจ้างเหมาผลิตสินค้าให้สถานประกอบการในเครือเดียวกันให้คิดค่าบริการในการผลิตตามราคาตลาด หรือคิดจากค่าใช้จ่ายต่างๆ ที่เกิดขึ้นจริงในกระบวนการผลิต **โดยไม่รวมค่าวัสดุที่ผู้จ้างจัดหามาให้**

2.3.22. รายรับจากการให้บริการบำรุงรักษา ซ่อมแซมและติดตั้งให้แก่สถานประกอบการอื่น หมายถึง จำนวนเงินที่สถานประกอบการได้รับจากการให้บริการ บำรุงรักษา ซ่อมแซมและติดตั้งเครื่องจักรหรือโรงงานให้กับสถานประกอบการอื่นหรือลูกค้า สำหรับค่าบริการในการให้บริการแก่สถานประกอบการอื่นในเครือเดียวกัน ให้คิดมูลค่าการบริการโดยรวมค่าแรงงาน ค่าดำเนินการ และค่าวัสดุที่ใช้ในการให้บริการ

2.3.23. รายรับอื่นๆ หมายถึง มูลค่ารายรับอื่นๆ ของสถานประกอบการ เช่น รายรับจากการขายกากของเสียหรือวัสดุเหลือใช้ของสถานประกอบการ และค่าขายกระแสไฟฟ้า เป็นต้น

2.3.24. มูลค่าตามบัญชีของสินทรัพย์ถาวร หมายถึง มูลค่าสุทธิของสินทรัพย์ถาวรตามบัญชีเมื่อได้หักค่าเสื่อมราคา ค่าสึกหรอตามระยะเวลาการใช้งานถึงวันสิ้นปี สินทรัพย์ถาวร ได้แก่ ที่ดิน อาคาร เครื่องจักรและเครื่องมือ ยานพาหนะ เครื่องใช้สำนักงาน เป็นต้น มูลค่าสินทรัพย์ถาวรรวมถึงมูลค่าการต่อเติมดัดแปลง และปรับปรุงสินทรัพย์ถาวรในระหว่างเดือนมกราคม – เดือนธันวาคม 2559 เพื่อยืดอายุการใช้งาน หรือเพิ่มประสิทธิภาพการทำงาน

2.3.25. มูลค่าเพิ่ม

คำนวณโดย : มูลค่าเพิ่ม = มูลค่าผลผลิต - ค่าใช้จ่ายขั้นกลาง

มูลค่าผลผลิต หมายถึง รายรับของสถานประกอบการในรอบปี 2559 ซึ่งได้แก่

- 1) มูลค่าขายผลผลิต
- 2) รายรับจากการขายสินค้าที่ซื้อมาจำหน่ายในสภาพเดิม
- 3) รายรับจากการรับจ้างเหมาทำการผลิตสินค้าให้สถานประกอบการอื่น โดยสถานประกอบการจัดหาวัสดุให้
- 4) รายรับจากการให้บริการบำรุงรักษา ซ่อมแซม และติดตั้งให้แก่สถานประกอบการอื่น
- 5) รายรับจากการให้เช่าอาคาร อาคารพร้อมที่ดิน ยานพาหนะ เครื่องจักรและเครื่องมือ ฯลฯ และรายรับอื่นๆ
- 6) ส่วนเปลี่ยนแปลงมูลค่าสินค้าคงเหลือ

ค่าใช้จ่ายขั้นกลาง หมายถึง รายจ่ายที่ใช้ในการดำเนินการในขบวนการผลิตของสถานประกอบการในรอบปี 2559 ซึ่งได้แก่

- 1) ค่าซื้อวัตถุดิบและวัสดุประกอบที่ใช้ในการผลิต
- 2) ค่าใช้จ่ายในการผลิต (ค่าเชื้อเพลิง และค่าไฟฟ้าที่ใช้ในการผลิต ค่าติดตั้งซ่อมแซม และบำรุงรักษาสินค้าที่จำหน่ายให้ลูกค้า ค่าติดตั้งซ่อมแซมและบำรุงรักษาเครื่องจักร เครื่องมือฯ และค่าใช้จ่ายในการผลิตอื่นๆ)
- 3) ค่าซื้อสินค้าที่ซื้อมาจำหน่ายในสภาพเดิม
- 4) ค่าจ้างเหมาจ่ายให้สถานประกอบการอื่นผลิตสินค้าให้ โดยสถานประกอบการจัดหาวัสดุให้
- 5) ค่าธรรมเนียมที่จ่ายสำหรับลูกจ้างเช่า (แรงงานเช่า)

6) ค่าใช้จ่ายในการขายของสถานประกอบการ (ค่าโฆษณา ค่าขนส่งสินค้าที่ขาย ค่าขายหน้า ค่าประกันภัยและค่าใช้จ่ายในการขายอื่นๆ)

7) ค่าใช้จ่ายในการบริหารและดำเนินงานของสถานประกอบการ (ค่าใช้จ่ายในการบริหารและดำเนินงานฯ หักด้วยค่าเช่าที่ดิน ค่าดอกเบี้ยจ่าย หนี้สูญ และขาดทุนจากการเปลี่ยนแปลงอัตราแลกเปลี่ยนฯ)

8) ส่วนเปลี่ยนแปลงมูลค่าวัตถุดิบและวัสดุประกอบฯ คงเหลือ

2.4 แผนการสุ่มตัวอย่าง

2.4.1 สถานประกอบการที่มี คนทำงาน 1 - 10 คน

แผนการสุ่มตัวอย่างที่ใช้เป็นแบบ Stratified Systematic Sampling โดยมีประเภทมาตรฐานอุตสาหกรรม (ประเทศไทย) ปี 2552 (Thailand Standard Industrial Classification: TSIC 2009) ในระดับกิจกรรมเป็นสตราตัม มีทั้งสิ้น 409 สตราตัม ขนาดของสถานประกอบการเป็นสตราตัมย่อย (มี 2 ขนาด คือจำนวนคนทำงาน 1 - 5 คน และ 6 - 10 คน) หรือ 2 สตราตัม และสถานประกอบการเป็นหน่วยตัวอย่าง ซึ่งในการเลือกสถานประกอบการตัวอย่างในแต่ละสตราตัมและสตราตัมย่อย อย่างอิสระต่อกันด้วยวิธีการเลือกตัวอย่างแบบมีระบบ

2.4.2 สถานประกอบการที่มี คนทำงานตั้งแต่ 11 คนขึ้นไป

กำหนดให้ทุกสถานประกอบการเป็นหน่วยตัวอย่างและให้ทำการแจกแจงนับสถานประกอบการทุกแห่ง ซึ่งวัดด้วยคนทำงานมี 10 ขนาด (ที่มีคนทำงาน 11 - 15 คน 16 - 20 คน 21 - 25 คน 26 - 30 คน 31 - 50 คน 51 - 100 คน 101 - 200 คน 201 - 500 คน 501 - 1,000 คน และที่มีคนทำงานตั้งแต่ 1,000 คน ขึ้นไป)

2.5 รายการข้อมูลที่เก็บรวบรวม

สำหรับแบบสอบถามที่ใช้ในการสัมภาษณ์และบันทึกรายละเอียดข้อมูลของสถานประกอบการที่อยู่ในข่ายการสำมะโนนี้ประกอบด้วย

1) ข้อมูลทั่วไปของสถานประกอบการ ได้แก่ ชื่อและที่ตั้งสถานประกอบการ ประเภทอุตสาหกรรมการผลิตของสถานประกอบการ รูปแบบการจัดตั้งตามกฎหมาย รูปแบบการจัดตั้งทางเศรษฐกิจ ระยะเวลาในการดำเนินกิจการ ทุนจดทะเบียน การมีต่างประเทศร่วมลงทุนหรือถือหุ้น การส่งผลผลิตออกไปจำหน่ายต่างประเทศ การใช้วัตถุดิบหรือวัสดุประกอบการผลิตที่มาจากต่างประเทศ และอัตราการใช้กำลังการผลิต

2) คนทำงาน ลูกจ้างและค่าตอบแทนแรงงาน

3) ต้นทุนการผลิต และค่าใช้จ่ายในการดำเนินกิจการ

4) ผลผลิตและรายรับ

5) วัตถุดิบและสินค้าคงเหลือต้นงวดและปลายงวด

6) สินทรัพย์ถาวรของสถานประกอบการ

7) การทำธุรกรรมเกี่ยวกับสินค้าและบริการกับต่างประเทศ

8) การมีการใช้เทคโนโลยีสารสนเทศและการสื่อสารในสถานประกอบการ เป็นต้น

2.6 การเก็บรวบรวมข้อมูลรายละเอียด

2.6.1 วิธีการเก็บรวบรวมข้อมูล โดยใช่วิธีการส่งเจ้าหน้าที่ ซึ่งเป็นข้าราชการและลูกจ้างของสำนักงานสถิติแห่งชาติออกไปทำการสัมภาษณ์เจ้าของ ผู้ประกอบการหรือผู้แทนที่สถานประกอบการมอบหมายให้เป็นผู้ให้ข้อมูล

2.6.2 คาบเวลาการปฏิบัติงาน การเก็บรวบรวมข้อมูลระหว่างเมษายน – กรกฎาคม 2560

2.6.3 การอบรม การอบรมการปฏิบัติงานโครงการสำมะโนอุตสาหกรรม พ.ศ. 2560 การเก็บรวบรวมข้อมูลรายละเอียด แบ่งเป็น 3 ระดับ ดังนี้

1) ระดับสถิติจังหวัด เจ้าหน้าที่โครงการ เป็นผู้อบรมชี้แจงเกี่ยวกับแผนงาน แนวทางการบริหารโครงการและวิธีการปฏิบัติงาน

2) ระดับเจ้าหน้าที่ผู้อบรม เจ้าหน้าที่โครงการเป็นผู้อบรมชี้แจงเกี่ยวกับรายละเอียดของการปฏิบัติงานในขั้นตอนต่างๆ เช่น วิธีการเก็บรวบรวมข้อมูล การประมวลผลข้อมูล และการนำเสนอผลข้อมูล ให้กับเจ้าหน้าที่ผู้อบรม ซึ่งเป็นข้าราชการในส่วนกลางและส่วนภูมิภาค เพื่อทำหน้าที่อบรมเจ้าหน้าที่วิชาการและเจ้าหน้าที่ผู้ปฏิบัติงานเก็บรวบรวมข้อมูล

3) ระดับเจ้าหน้าที่วิชาการและเจ้าหน้าที่ผู้ปฏิบัติงานเก็บรวบรวมข้อมูล เจ้าหน้าที่ผู้อบรมจะเป็นผู้อบรมชี้แจงเกี่ยวกับรายละเอียดของการปฏิบัติงานในขั้นตอนต่างๆ ให้กับเจ้าหน้าที่วิชาการ และเจ้าหน้าที่ผู้ปฏิบัติงานเก็บรวบรวมข้อมูล ซึ่งเป็นข้าราชการ พนักงานราชการ หรือลูกจ้างชั่วคราว ทั้งส่วนกลางและส่วนภูมิภาค

2.7 การประมวลผลข้อมูล

การประมวลผลข้อมูลทุกขั้นตอน และการจัดทำรายงานผลระดับจังหวัด ดำเนินการที่สำนักงานสถิติจังหวัด โดยสำนักงานสถิติแห่งชาติในส่วนกลางให้การสนับสนุนทางด้านวิชาการ เช่น การจัดทำโปรแกรมสำหรับการบันทึกข้อมูลและ

การประมวลผลข้อมูล และการจัดทำต้นแบบตารางเสนอผลและรายงานผล เป็นต้น สำหรับข้อมูลพื้นฐานระดับภาคและทั่วราชอาณาจักร จะทำการประมวลผลข้อมูลและจัดทำรายงานที่สำนักงานสถิติแห่งชาติในส่วนกลาง

2.8 การปิดตัวเลข

ผลรวมของแต่ละจำนวนอาจไม่เท่ากับยอดรวม ทั้งนี้เนื่องจากการปัดเศษ

2.9 ความคลาดเคลื่อนของข้อมูล

ข้อมูลที่นำเสนอไว้ในรายงานฉบับนี้อาจจะมีความคลาดเคลื่อนอยู่บ้าง ความคลาดเคลื่อนดังกล่าวเป็นความคลาดเคลื่อนจากการสุ่มตัวอย่าง (Sampling error) และความคลาดเคลื่อนที่ไม่ได้เกิดจากการสุ่มตัวอย่าง (Non-Sampling error) เช่น ผู้ตอบไม่ให้ข้อมูลตามความเป็นจริง ข้อมูลในแบบสอบถามไม่ครบถ้วน การลงรหัสผิดพลาดหรือการบันทึกข้อมูลผิดพลาด เป็นต้น อย่างไรก็ตามสำนักงานสถิติแห่งชาติได้พยายามควบคุมให้ข้อมูลมีความคลาดเคลื่อนน้อยที่สุด จึงขอให้ผู้ใช้ข้อมูลใช้ข้อมูลด้วยความระมัดระวังตามสมควร

2.10 การนำเสนอผลข้อมูล

การจัดทำรายงานผลสำมะโนอุตสาหกรรม พ.ศ. 2560 การเก็บรวบรวมข้อมูลรายละเอียด ดังนี้

1) รายงานผลเบื้องต้นระดับภาค และทั่วราชอาณาจักร

2) รายงานผลระดับจังหวัด จำนวน 77 ฉบับ

3) รายงานผลระดับภาค และทั่วราชอาณาจักร จำนวน 7 ฉบับ ได้แก่ กรุงเทพมหานคร ปริมณฑล ภาคกลาง ภาคเหนือ ภาคตะวันออกเฉียงเหนือ ภาคใต้ และทั่วราชอาณาจักร

บทที่ 3 ผลการสำมะโน

3.1 ข้อมูลทั่วไปของสถานประกอบการอุตสาหกรรม การผลิต

3.1.1 จำนวนสถานประกอบการ

ผลจากสำมะโนอุตสาหกรรม พ.ศ. 2560 มีจำนวนสถานประกอบการอุตสาหกรรมการผลิตที่ตั้งอยู่ในจังหวัดปทุมธานี มีจำนวนทั้งสิ้น 5,014 แห่ง พบว่า ส่วนใหญ่เป็นสถานประกอบการที่ตั้งอยู่ในอำเภอคลองหลวงมากที่สุดประมาณ 1,603 แห่ง คิดเป็นร้อยละ 32.0 รองลงมา ได้แก่อำเภอลำลูกกา

มีจำนวน 1,196 แห่ง คิดเป็นร้อยละ 23.9 อำเภอธัญบุรี มีสถานประกอบการ จำนวน 858 แห่ง คิดเป็นร้อยละ 17.1 อำเภอเมืองปทุมธานี มีจำนวน 608 แห่ง คิดเป็นร้อยละ 12.1 สำหรับอำเภอลาดหลุมแก้ว มีจำนวน 383 แห่ง คิดเป็นร้อยละ 7.6 อำเภอสามโคก และอำเภอหนองเสือ มีสถานประกอบการที่ตั้งอยู่ในสัดส่วนที่ใกล้เคียงกันคือ จำนวน 261 แห่ง และ 102 แห่ง คิดเป็นร้อยละ 5.2 และ 2.1 ตามลำดับ

ตาราง 3.1 จำนวนและร้อยละของสถานประกอบการอุตสาหกรรมการผลิต จำแนกตามอำเภอ

อำเภอ	จำนวน	ร้อยละ
รวม	5,014	100.0
อำเภอเมืองปทุมธานี	608	12.1
อำเภอคลองหลวง	1,603	32.0
อำเภอธัญบุรี	858	17.1
อำเภอหนองเสือ	102	2.1
อำเภอลาดหลุมแก้ว	383	7.6
อำเภอลำลูกกา	1,196	23.9
อำเภอสามโคก	261	5.2

3.1.2 หมวดย่อยอุตสาหกรรม

ผลจากสำมะโนอุตสาหกรรม พ.ศ. 2560 การเก็บรวบรวมข้อมูลรายละเอียด: การแข่งขัน เมื่อพิจารณาจำนวนสถานประกอบการ พบว่า สถานประกอบการอุตสาหกรรมการผลิตที่ตั้งอยู่ในจังหวัดปทุมธานี ส่วนใหญ่ เป็นสถานประกอบการการผลิตผลิตภัณฑ์โลหะประดิษฐ์(ยกเว้นเครื่องจักรและอุปกรณ์) ร้อยละ 23.4 รองลงมา การผลิตผลิตภัณฑ์อาหาร ร้อยละ 14.3 การผลิตเสื้อผ้าเครื่องแต่งกาย ร้อยละ 13.1 การผลิตเฟอร์นิเจอร์ ร้อยละ 4.6 การผลิตผลิตภัณฑ์ยาง การซ่อมและการติดตั้งเครื่องจักรและอุปกรณ์ และพลาสติก การผลิตผลิตภัณฑ์อื่นๆที่ทำจากแร่โลหะ

มีสัดส่วนที่เท่ากันคือ ร้อยละ 3.9 การผลิตยานยนต์ รถพ่วง และรถกึ่งพ่วง และการพิมพ์และการผลิตซ้ำสื่อบันทึกข้อมูล มีสัดส่วนที่เท่ากันคือ ร้อยละ 3.3 การผลิตสิ่งทอ ร้อยละ 3.1 การผลิตผลิตภัณฑ์อื่นๆ และการผลิตเคมีภัณฑ์และผลิตภัณฑ์เคมี มีสัดส่วนที่เท่ากันคือ ร้อยละ 3.0 และการผลิตไม้และผลิตภัณฑ์จากไม้และไม้ก๊อก(ยกเว้นเฟอร์นิเจอร์)การผลิตสิ่งของจากฟางและวัสดุถักสานอื่นๆ การผลิตผลิตภัณฑ์คอมพิวเตอร์อิเล็กทรอนิกส์และอุปกรณ์ที่ใช้ในการทัศนศาสตร์ การผลิตกระดาษและผลิตภัณฑ์กระดาษ ร้อยละ 2.7 2.1 และ 1.6 ตามลำดับ สำหรับหมวดย่อยอื่นๆนอกเหนือจากที่กล่าวข้างต้น มีจำนวนต่ำกว่าร้อยละ 4.1

ตาราง 3.2 จำนวนและร้อยละของสถานประกอบการอุตสาหกรรมการผลิต จำแนกตามหมวดย่อยอุตสาหกรรมและขนาดของสถานประกอบการ

หมวดย่อยอุตสาหกรรม	รวม	ขนาดของสถานประกอบการ					
		1 – 15 คน	16 – 25 คน	16 – 30 คน	31 – 50 คน	51 – 200 คน	มากกว่า 200 คน
รวม	5,014	3,672	355	136	275	389	187
	100.0	73.2	7.1	2.7	5.5	7.8	3.7
การผลิตผลิตภัณฑ์อาหาร	717	569	27	22	37	41	21
	100.0	79.3	3.8	3.1	5.2	5.7	2.9
การผลิตเครื่องดื่ม	77	54	6	4	3	3	7
	100.0	70.1	7.8	5.2	3.9	3.9	9.1
การผลิตสิ่งทอ	157	126	7	3	2	12	7
	100.0	80.2	4.5	1.9	1.3	7.6	4.5
การผลิตเสื้อผ้าเครื่องแต่งกาย	659	644	5	2	1	7	-
	100.0	97.7	0.8	0.3	0.2	1.0	-
การผลิตเครื่องหนังและผลิตภัณฑ์ที่เกี่ยวข้อง	33	25	1	1	2	4	-
	100.0	75.8	3.0	3.0	6.1	12.1	-
การผลิตไม้และผลิตภัณฑ์จากไม้และไม้ก๊อก (ยกเว้นเฟอร์นิเจอร์) การผลิตสิ่งของจากฟางและวัสดุอีกสถานอื่นๆ	135	96	15	4	8	4	8
	100.0	71.1	11.1	3.0	5.9	3.0	5.9
การผลิตกระดาษและผลิตภัณฑ์กระดาษ	78	23	11	3	12	26	3
	100.0	29.4	14.1	3.9	15.4	33.3	3.9
การพิมพ์และการผลิตซ้ำสื่อบันทึกข้อมูล	163	144	6	2	6	4	1
	100.0	88.3	3.7	1.2	3.7	2.5	0.6
การผลิตถ่านโค้กและผลิตภัณฑ์ที่ได้จากการถลุงปิโตรเลียม	5	2	-	1	1	1	-
	100.0	40.0	-	20.0	20.0	20.0	-
การผลิตเคมีภัณฑ์และผลิตภัณฑ์เคมี	149	60	24	8	21	27	9
	100.0	40.3	16.1	5.4	14.1	18.1	6.0
การผลิตเภสัชภัณฑ์ เคมีภัณฑ์ที่ใช้รักษาโรค และผลิตภัณฑ์จากพืชและสัตว์ที่ใช้รักษาโรค	36	14	6	-	3	9	4
	100.0	38.9	16.7	-	8.3	25.0	11.1
การผลิตผลิตภัณฑ์ยางและพลาสติก	197	93	22	4	19	46	13
	100.0	47.2	11.2	2.0	9.6	23.4	6.6
การผลิตผลิตภัณฑ์อื่นๆ ที่ทำจากแร่โลหะ	194	100	27	11	17	27	12
	100.0	51.5	13.9	5.7	8.8	13.9	6.2
การผลิตโลหะขั้นมูลฐาน	52	21	10	4	5	8	4
	100.0	40.4	19.2	7.7	9.6	15.4	7.7
การผลิตผลิตภัณฑ์โลหะประดิษฐ์ (ยกเว้นเครื่องจักรและอุปกรณ์)	1,173	955	78	26	53	47	13
	100.0	81.5	6.7	2.2	4.5	4.0	1.1
การผลิตผลิตภัณฑ์คอมพิวเตอร์ อิเล็กทรอนิกส์ และอุปกรณ์ที่ใช้ในการทางทัศนศาสตร์	105	37	7	6	8	20	27
	100.0	35.2	6.7	5.7	7.6	19.1	25.7
การผลิตอุปกรณ์ไฟฟ้า	66	19	10	3	10	11	13
	100.0	28.7	15.1	4.6	15.2	16.7	19.7

ตาราง 3.2 จำนวนและร้อยละของสถานประกอบการอุตสาหกรรมการผลิต จำแนกตามหมวดย่อยอุตสาหกรรมและขนาดของสถานประกอบการ (ต่อ)

หมวดย่อยอุตสาหกรรม	รวม	ขนาดของสถานประกอบการ					
		1 – 15 คน	16 – 25 คน	16 – 30 คน	31 – 50 คน	51 – 200 คน	มากกว่า 200 คน
การผลิตเครื่องจักรและเครื่องมือ ซึ่งมีได้จัดประเภทไว้ในที่อื่น	206	103	29	6	25	31	12
	100.0	50.0	14.1	2.9	12.1	15.1	5.8
การผลิตยานยนต์ รถพ่วง และรถกึ่งพ่วง	166	99	14	3	11	24	15
	100.0	59.6	8.5	1.8	6.6	14.5	9.0
การผลิตอุปกรณ์ขนส่งอื่นๆ	32	21	4	-	2	3	2
	100.0	65.6	12.5	-	6.3	9.3	6.3
การผลิตเฟอร์นิเจอร์	229	159	22	11	14	18	5
	100.0	69.4	9.6	4.8	6.1	7.9	2.2
การผลิตผลิตภัณฑ์อื่นๆ	151	120	4	2	7	8	10
	100.0	79.5	2.7	1.3	4.6	5.3	6.6
การซ่อมและการติดตั้งเครื่องจักรและอุปกรณ์	194	157	16	10	5	5	1
	100.0	80.9	8.3	5.1	2.6	2.6	0.5
การเก็บรวบรวมของเสียการบำบัด และการกำจัดของเสีย รวมถึงการนำของเสียกลับมาใช้ใหม่กิจกรรม การบำบัดและบริการจัดการของเสียอื่นๆ	34	26	3	-	3	2	-
	100.0	76.5	8.8	-	8.8	5.9	-
การจัดพิมพ์จำหน่ายหรือเผยแพร่	6	5	-	-	-	1	-
	100.0	83.3	-	-	-	16.7	-

หมายเหตุ :- ไม่มีข้อมูล หรือข้อมูลมีค่าเป็น 0 หรือมีข้อมูลจำนวนน้อย

3.1.3 ขนาดของสถานประกอบการ

เมื่อพิจารณาตามขนาดของสถานประกอบการอุตสาหกรรมการผลิตในจังหวัดปทุมธานี ส่วนใหญ่เป็นสถานประกอบการขนาดเล็ก โดยมีขนาดคนทำงาน 1 – 15 คน จำนวน 3,672 แห่ง หรือร้อยละ 73.2 รองลงมา เป็นสถานประกอบการที่มีขนาดคนทำงาน 51 – 200 คน และ 16 – 25 คน มีจำนวนคนทำงานใกล้เคียงกัน คือ 389 แห่ง และ 355 แห่ง หรือคิดเป็นร้อยละ 7.8 และ 7.1 ตามลำดับ สถานประกอบการที่มีคนทำงาน 31 -50 คน มีจำนวน 275 แห่ง หรือคิดเป็นร้อยละ 5.5 และสถานประกอบการที่มีคนทำงานมากกว่า 200 คน มีจำนวน 187 แห่ง หรือคิดเป็นร้อยละ 3.7

3.1.4 รูปแบบการจัดตั้งตามกฎหมาย

สถานประกอบการอุตสาหกรรมการผลิตในจังหวัดปทุมธานี ส่วนใหญ่มีรูปแบบการจัดตั้งเป็นส่วนบุคคล ร้อยละ 49.3 รองลงมา เป็นรูปแบบบริษัทจำกัด บริษัทจำกัด(มหาชน) ร้อยละ 43.1 สำหรับสถานประกอบการที่มีรูปแบบเป็นห้างหุ้นส่วนจำกัด ห้างหุ้นส่วนสามัญนิติบุคคล ส่วนราชการ รัฐวิสาหกิจ สหกรณ์ กลุ่มแม่บ้าน สมาคม มูลนิธิ และอื่นๆ ร้อยละ 7.4 และ 0.2 ตามลำดับ

ตาราง 3.3 จำนวนและร้อยละสถานประกอบการอุตสาหกรรมการผลิต จำแนกตามลักษณะของสถานประกอบการ

ลักษณะของสถานประกอบการ	จำนวน	ร้อยละ
รวม	5,014	100.0
ขนาดของสถานประกอบการ		
1 – 15 คน	3,672	73.2
16 – 25 คน	355	7.1
26 – 30 คน	136	2.7
31 – 50 คน	275	5.5
51 – 200 คน	389	7.8
มากกว่า 200 คน	187	3.7
รูปแบบการจัดตั้งตามกฎหมาย		
ส่วนบุคคล	2,474	49.3
ห้างหุ้นส่วนจำกัด ห้างหุ้นส่วนสามัญนิติบุคคล	370	7.4
บริษัทจำกัด บริษัทจำกัด (มหาชน)	2,159	43.1
ส่วนราชการ รัฐวิสาหกิจสหกรณ์ กลุ่มแม่บ้าน สมาคม มูลนิธิและอื่นๆ	10	0.2
รูปแบบการจัดตั้งทางเศรษฐกิจ		
สำนักงานแห่งเดียว	4,539	90.5
สำนักงานใหญ่	234	4.7
สำนักงานสาขา	240	4.8
ระยะเวลาในการดำเนินการ		
น้อยกว่า 5 ปี	825	16.5
5 – 9 ปี	1,985	39.6
10 – 19 ปี	1,342	26.8
20 – 29 ปี	610	12.1
ตั้งแต่ 30 ปีขึ้นไป	251	5.0

หมายเหตุ : - ไม่มีข้อมูล หรือข้อมูลมีค่าเป็น 0 หรือมีข้อมูลจำนวนน้อย

3.1.5 ระยะเวลาในการดำเนินการ

ระยะเวลาในการดำเนินการของสถานประกอบการอุตสาหกรรม การผลิตส่วนใหญ่ ร้อยละ 39.6 เป็นสถานประกอบการที่ดำเนินการระหว่าง 5 – 9 ปี รองลงมา เป็นสถานประกอบการที่มีระยะเวลาในการดำเนินการ 10 – 19 ปี ประมาณร้อยละ 26.8 สถานประกอบการที่มีระยะเวลาดำเนินการน้อยกว่า 5 ปี ประมาณร้อยละ 16.5 สถานประกอบการที่มีระยะเวลาดำเนินการ 20 – 29 ปี ประมาณร้อยละ 12.1 และสถานประกอบการที่มีระยะเวลาในการดำเนินการตั้งแต่ 30 ปีขึ้นไป มีประมาณ ร้อยละ 5.0

3.2 ข้อมูลสถิติที่สำคัญ จำแนกตามขนาดของสถานประกอบการและหมวดย่อยอุตสาหกรรม

3.2.1 คนทำงานและค่าตอบแทนแรงงาน

1) จำนวนคนทำงาน

ในปี 2560 สถานประกอบการอุตสาหกรรมการผลิต ที่ตั้งอยู่ในจังหวัดปทุมธานี มีจำนวนคนทำงานทั้งสิ้น ประมาณ 213,405 คน ซึ่งส่วนใหญ่ เป็นคนทำงานที่ปฏิบัติงานอยู่ในสถานประกอบการขนาดใหญ่ (คนทำงานมากกว่า 200 คน) ประมาณ 135,750 คน หรือร้อยละ 63.6

เมื่อพิจารณาตามหมวดย่อยอุตสาหกรรม พบว่า ส่วนใหญ่เป็นคนทำงานที่ปฏิบัติงานอยู่ในสถานประกอบการการผลิตผลิตภัณฑ์คอมพิวเตอร์ อิเล็กทรอนิกส์และอุปกรณ์ที่ใช้ในการทางทัศนศาสตร์ ประมาณ 38,877 คน หรือร้อยละ 18.2 รองลงมา ปฏิบัติงานใน

อุตสาหกรรมการผลิตผลิตภัณฑ์โลหะประดิษฐ์ (ยกเว้นเครื่องจักรและอุปกรณ์) ร้อยละ 12.0 ปฏิบัติงานในอุตสาหกรรมการผลิตผลิตภัณฑ์อาหาร ร้อยละ 11.7 สำหรับอุตสาหกรรมการผลิตอุปกรณ์ไฟฟ้า การผลิตผลิตภัณฑ์ยางและพลาสติก การผลิตยานยนต์ รถพ่วงและรถกึ่งพ่วง การผลิตเครื่องจักรและเครื่องมือซึ่งมีจัดประเภทไว้ที่อื่น และการผลิตผลิตภัณฑ์อื่น มีสัดส่วนการทำงานใกล้เคียงกัน ร้อยละ 7.1 6.6 5.9 5.6 และ 5.2 ตามลำดับ ในขณะที่สถานประกอบการอุตสาหกรรมการผลิตในหมวดย่อยอื่น ๆ นอกเหนือจากที่กล่าวข้างต้นแต่ละหมวดย่อยมีสัดส่วนของคนทำงานต่ำกว่า ร้อยละ 5.0

2) จำนวนลูกจ้าง

สำหรับสถานประกอบการอุตสาหกรรมการผลิตจังหวัดปทุมธานี พบว่ามีจำนวนลูกจ้างปฏิบัติงานอยู่ในสถานประกอบการทั้งสิ้นประมาณ 209,793 คน โดยส่วนใหญ่แล้วจะปฏิบัติงานอยู่ในสถานประกอบการขนาดใหญ่ (คนทำงานมากกว่า 200 คน) ประมาณ 135,750 คน (ร้อยละ 64.7)

เมื่อพิจารณาการจ้างงานในแต่ละหมวดย่อยอุตสาหกรรม พบว่า มีลูกจ้างปฏิบัติงานอยู่ในสถานประกอบการอุตสาหกรรมการผลิตผลิตภัณฑ์คอมพิวเตอร์ อิเล็กทรอนิกส์และอุปกรณ์ที่ใช้ในการทางทัศนศาสตร์ ประมาณ 38,876 คน หรือร้อยละ 18.5 รองลงมา ปฏิบัติงานอยู่ในสถานการผลิตผลิตภัณฑ์โลหะประดิษฐ์ (ยกเว้นเครื่องจักรและอุปกรณ์) ร้อยละ 11.8 ปฏิบัติงานในอุตสาหกรรมการผลิตผลิตภัณฑ์อาหาร ร้อยละ 11.5 สำหรับสถานประกอบการการผลิตอุปกรณ์ไฟฟ้า การผลิตผลิตภัณฑ์ยางและพลาสติก การผลิตยานยนต์ รถพ่วงและรถกึ่งพ่วง การผลิตเครื่องจักรและเครื่องมือซึ่งมีได้จัดประเภทไว้ในที่อื่น การผลิตผลิตภัณฑ์อื่น ๆ และการผลิตผลิตภัณฑ์ อื่น ๆ ที่ทำจากแร่โลหะ มีลูกจ้างปฏิบัติงานอยู่ประมาณร้อยละ 7.3 6.7 5.9 5.7 5.2 และ 5.0 ตามลำดับ สำหรับลูกจ้างที่ปฏิบัติงานอยู่ในหมวดย่อยอุตสาหกรรมการผลิตอื่น ๆ มีสัดส่วนต่ำกว่าร้อยละ 5.0

3) ค่าตอบแทนแรงงาน

ลูกจ้างที่ปฏิบัติงานอยู่ในสถานประกอบการการผลิตในจังหวัดปทุมธานี ได้รับค่าตอบแทนแรงงาน รวมทั้งสิ้นประมาณ 35,961.4 ล้านบาท ซึ่งส่วนใหญ่เป็นคนที่ปฏิบัติงานอยู่ในสถานประกอบการขนาดใหญ่ (คนทำงานมากกว่า 200 คน) ประมาณ 24,051.7 ล้านบาท

เมื่อพิจารณาตามหมวดย่อยอุตสาหกรรม พบว่า ลูกจ้างที่ปฏิบัติงานในอุตสาหกรรมการผลิตผลิตภัณฑ์คอมพิวเตอร์ อิเล็กทรอนิกส์และอุปกรณ์ที่ใช้ในการทางทัศนศาสตร์ได้รับค่าตอบแทนแรงงานสูงสุด ประมาณ 7,126.7 ล้านบาท รองลงมา ได้แก่ ลูกจ้างที่ปฏิบัติงานใน อุตสาหกรรมการผลิตผลิตภัณฑ์อาหาร ประมาณ 4,011.2 ล้านบาท สำหรับลูกจ้างที่ปฏิบัติงานในอุตสาหกรรม การจัดพิมพ์ จำหน่ายหรือเผยแพร่ ได้รับค่าตอบแทนแรงงานต่ำที่สุด ประมาณ 28.8 ล้านบาท

4) ค่าตอบแทนแรงงานเฉลี่ย

ลูกจ้างที่ปฏิบัติงานอยู่ในสถานประกอบการการผลิตในจังหวัดปทุมธานี ได้รับค่าตอบแทนแรงงานเฉลี่ยต่อคนต่อปี รวมทั้งสิ้นประมาณ 171,413.5 ล้านบาท โดยลูกจ้างที่ปฏิบัติงานอยู่ในสถานประกอบการขนาดใหญ่ (คนทำงานมากกว่า 200 คน) ได้รับค่าตอบแทนแรงงานเฉลี่ยต่อคนต่อปีสูงสุดประมาณ 177,176 ล้านบาท

เมื่อพิจารณาตามหมวดย่อยอุตสาหกรรม พบว่า ลูกจ้างที่ปฏิบัติงานในอุตสาหกรรมการผลิตถ่านโค้กและผลิตภัณฑ์ที่ได้จากการถลุงแร่เหล็กได้รับค่าตอบแทนแรงงานเฉลี่ยต่อคนต่อปีสูงสุดคือ ประมาณ 262,616 ล้านบาท รองลงมา ได้แก่ ลูกจ้างที่ปฏิบัติงานในอุตสาหกรรมการผลิตอุปกรณ์ขนส่งอื่น ๆ ประมาณ 217,401 ล้านบาท สำหรับลูกจ้างที่ปฏิบัติงานในอุตสาหกรรมการเก็บรวบรวมของเสีย การบำบัดและการกำจัดของเสีย รวมถึงการนำของเสียกลับมาใช้ใหม่ ได้รับค่าตอบแทนแรงงานเฉลี่ยต่อคนต่อปีต่ำที่สุดประมาณ 117,574 ล้านบาท

ตาราง 3.4 คนทำงาน ลูกจ้าง และค่าตอบแทนแรงงาน จำแนกตามขนาดของสถานประกอบการและหมวดย่อยอุตสาหกรรม

ขนาดของสถานประกอบการ/ หมวดย่อยอุตสาหกรรม	จำนวน สถาน ประกอบการ (แห่ง)	คนทำงาน		ลูกจ้าง		ค่าตอบแทนแรงงาน	
		จำนวน	ร้อยละ	จำนวน	ร้อยละ	มูลค่า	เฉลี่ยต่อ คนต่อปี
		(คน)		(คน)		(ล้านบาท)	(บาท)
รวม	5,014	213,405	100.0	209,793	100.0	35,961,355.4	171,413.5
ขนาดของสถานประกอบการ							
1 – 15 คน	3,672	16,229	7.6	12,652	6.0	1,672,577.9	132,198.7
16 – 25 คน	355	6,994	3.3	6,975	3.3	1,143,697.6	163,971.0
26 – 30 คน	136	3,868	1.8	3,860	1.9	560,960.4	145,326.5
31 – 50 คน	275	11,363	5.3	11,358	5.4	1,843,246.4	162,286.2
51 – 200 คน	389	39,201	18.4	39,199	18.7	6,689,185.7	170,646.8
มากกว่า 200 คน	187	135,750	63.6	135,750	64.7	24,051,687.5	177,176.3
หมวดย่อยอุตสาหกรรม						35,961,355.4	
การผลิตผลิตภัณฑ์อาหาร	717	24,993	11.7	24,201	11.5	4,011,182.0	165,744.5
การผลิตเครื่องดื่ม	77	5,109	2.4	5,051	2.4	726,307.7	143,794.8
การผลิตสิ่งทอ	157	5,400	2.5	5,227	2.5	-	170,537.0
การผลิตเสื้อผ้าเครื่องแต่งกาย	659	2,261	1.1	1,405	0.7	891,396.7	125,626.9
การผลิตเครื่องหนังและผลิตภัณฑ์ที่เกี่ยวข้อง	33	658	0.3	635	0.3	176,505.8	179,363.8
การผลิตไม้และผลิตภัณฑ์จากไม้และไม้ก๊อก (ยกเว้นเฟอร์นิเจอร์) การผลิตสิ่งของ จากฟางและวัสดุถักสานอื่นๆ	135	3,837	1.8	3,750	1.8	113,896.0	169,027.5
การผลิตกระดาษและผลิตภัณฑ์กระดาษ	78	5,428	2.5	5,419	2.6	633,853.1	157,992.3
การพิมพ์และการผลิตซ้ำสื่อบันทึกข้อมูล	163	1,805	0.9	1,700	0.8	856,160.3	182,801.0
การผลิตถ่านโค้กและผลิตภัณฑ์ที่ได้จากการถ่านปิโตรเลียม	5	178	0.1	178	0.1	310,761.7	262,616.3
การผลิตเคมีภัณฑ์และผลิตภัณฑ์เคมี	149	7,884	3.7	7,848	3.7	46,745.7	173,196.4
การผลิตเภสัชภัณฑ์ เคมีภัณฑ์ที่ใช้รักษาโรค และผลิตภัณฑ์จากพืชและสัตว์ที่ใช้รักษาโรค	36	2,542	1.2	2,540	1.2	1,359,245.4	187,717.1
การผลิตผลิตภัณฑ์ยางและพลาสติก	197	14,071	6.6	14,019	6.7	476,801.4	166,216.8
การผลิตผลิตภัณฑ์อื่นๆ ที่ทำจากแร่โลหะ	194	10,556	5.0	10,512	5.0	2,330,193.2	185,993.5
การผลิตโลหะขั้นมูลฐาน	52	2,751	1.3	2,747	1.3	1,955,163.7	133,513.7
การผลิตผลิตภัณฑ์โลหะประดิษฐ์ (ยกเว้น เครื่องจักรและอุปกรณ์)	1,173	25,637	12.0	24,815	11.8	366,762.3	152,221.6
การผลิตผลิตภัณฑ์คอมพิวเตอร์ อิเล็กทรอนิกส์ และอุปกรณ์ที่ใช้ในการทางทัศนศาสตร์	105	38,877	18.2	38,876	18.5	3,777,379.2	183,317.7
การผลิตอุปกรณ์ไฟฟ้า	66	15,234	7.1	15,231	7.3	7,126,657.7	172,150.6
การผลิตเครื่องจักรและเครื่องมือ ซึ่งมีได้จัดประเภทไว้ในที่อื่น	206	11,891	5.6	11,877	5.7	2,622,026.1	167,647.4
การผลิตยานยนต์ รถพ่วง และรถกึ่งพ่วง	166	12,561	5.9	12,455	5.9	1,991,148.1	187,824.2
การผลิตอุปกรณ์ขนส่งอื่นๆ	32	1,974	0.9	1,949	0.9	2,339,350.7	217,401.3
การผลิตเฟอร์นิเจอร์	229	5,779	2.7	5,652	2.7	423,715.1	157,770.6

ตาราง 3.4 คนทำงาน ลูกจ้าง และค่าตอบแทนแรงงาน จำแนกตามขนาดของสถานประกอบการและหมวดย่อยอุตสาหกรรม (ต่อ)

ขนาดของสถานประกอบการ/ หมวดย่อยอุตสาหกรรม	จำนวน สถาน ประกอบการ (แห่ง)	คนทำงาน		ลูกจ้าง		ค่าตอบแทนแรงงาน	
		จำนวน	ร้อยละ	จำนวน	ร้อยละ	มูลค่า	เฉลี่ยต่อ คนต่อปี
		(คน)		(คน)		(ล้านบาท)	(บาท)
การผลิตผลิตภัณฑ์อื่นๆ	151	11,160	5.2	10,998	5.3	2,103,053.8	191,221.5
การซ่อมและการติดตั้งเครื่องจักรและ อุปกรณ์	194	2,110	1.0	2,015	1.0	342,542.9	169,996.5
การเก็บรวบรวมของเสียการบำบัด และการกำจัดของเสีย รวมถึงการนำ ของเสียกลับมาใช้ใหม่	33	521	0.2	508	0.2	59,727.7	117,574.2
กิจกรรมการบำบัดและบริการจัดการ ของเสียอื่นๆ	1	D	D	D	D	D	D
การจัดพิมพ์จำหน่ายหรือเผยแพร่	6	186	0.1	182	0.1	28,836.7	158,443.4

หมายเหตุ : - ไม่มีข้อมูล หรือข้อมูลมีค่าเป็น 0 หรือมีข้อมูลจำนวนน้อย

หมายเหตุ : D หมายถึง ตัวเลขที่ไม่เปิดเผย

3.2.2 มูลค่าผลผลิต ค่าใช้จ่ายชั้นกลาง และมูลค่าเพิ่ม

1) มูลค่าผลผลิต

จากตาราง 3.5 พบว่า สถานประกอบการอุตสาหกรรมการผลิตในจังหวัดปทุมธานี ปี 2560 มีมูลค่าผลผลิตรวมทั้งสิ้นประมาณ 701,505.2 ล้านบาท โดยมีสัดส่วนของมูลค่าเพิ่มต่อมูลค่าผลผลิตประมาณร้อยละ 216.8

หากพิจารณาตามขนาดของสถานประกอบการ พบว่า สถานประกอบการที่มีคนทำงานมากกว่า 200 คน มีมูลค่าผลผลิตมากที่สุด คือ ประมาณ 477,603.4 ล้านบาท หรือร้อยละ 68.1 ของมูลค่าผลผลิตทั้งสิ้น

เมื่อพิจารณาตามหมวดย่อยอุตสาหกรรมประเภทต่างๆ พบว่า มูลค่าผลผลิตของสถานประกอบการ ส่วนใหญ่ มาจากอุตสาหกรรมการผลิตผลิตภัณฑ์คอมพิวเตอร์ อิเล็กทรอนิกส์ และอุปกรณ์ที่ใช้ในการทางทัศนศาสตร์ ประมาณ 175,253.1 ล้านบาท หรือคิดเป็นร้อยละ 25.0 รองลงมา ได้แก่ อุตสาหกรรมการผลิตเครื่องจักรและเครื่องมือซึ่งมีได้จัดประเภทไว้ในที่อื่น ประมาณ 87,531.1 ล้านบาท หรือคิดเป็นร้อยละ 12.5 สำหรับอุตสาหกรรม

ผลิตอื่นๆ แต่ละหมวดจะมีมูลค่าเพิ่มของอุตสาหกรรมการผลิต ไม่เกินร้อยละ 10.0

2) ค่าใช้จ่ายชั้นกลาง

ในด้านค่าใช้จ่ายชั้นกลางของสถานประกอบการอุตสาหกรรมการผลิตในจังหวัดปทุมธานี ในปี 2560 มีค่าใช้จ่ายชั้นกลางรวมทั้งสิ้นประมาณ 549,442 ล้านบาท

หากพิจารณาตามขนาดของสถานประกอบการ พบว่า สถานประกอบการที่มีคนทำงานมากกว่า 200 คน มีค่าใช้จ่ายชั้นกลางสูงสุด ประมาณ 375,078.5 ล้านบาท หรือคิดเป็นร้อยละ 68.3

เมื่อพิจารณาตามหมวดย่อยอุตสาหกรรมประเภทต่างๆ พบว่า ค่าใช้จ่ายชั้นกลางของสถานประกอบการ ส่วนใหญ่ มาจากอุตสาหกรรมการผลิตผลิตภัณฑ์คอมพิวเตอร์ อิเล็กทรอนิกส์ และอุปกรณ์ที่ใช้ในการทางทัศนศาสตร์ ประมาณร้อยละ 25.1 รองลงมา ได้แก่ อุตสาหกรรมการผลิตเครื่องจักรและเครื่องมือซึ่งมีได้จัดประเภทไว้ในที่อื่น ร้อยละ 13.1 สำหรับอุตสาหกรรมผลิตอื่นๆ แต่ละหมวดจะมีค่าใช้จ่ายชั้นกลางของอุตสาหกรรมการผลิต ไม่เกินร้อยละ 10.0

3) มูลค่าเพิ่ม

จากตาราง 3.5 แสดงให้เห็นว่าสถานประกอบการอุตสาหกรรมการผลิตในจังหวัดปทุมธานี ในปี 2560 มีมูลค่าเพิ่มประมาณ 152,063.2 ล้านบาท

หากพิจารณาตามขนาดของสถานประกอบการ พบว่า สถานประกอบการขนาดใหญ่ที่มีคนทำงานมากกว่า 200 คน มีมูลค่าเพิ่มสูงสุด ประมาณ 102,524.9 ล้านบาท หรือคิดเป็นร้อยละ 67.4 ในขณะที่สัดส่วนมูลค่าเพิ่มต่อมูลค่าผลผลิตสูงสุดนั้นมาจากสถานประกอบการขนาดเล็กที่มีคนทำงาน 1 – 15 คน ประมาณร้อยละ 24.1

เมื่อพิจารณาตามหมวดย่อยอุตสาหกรรม พบว่า อุตสาหกรรมการผลิตผลิตภัณฑ์คอมพิวเตอร์ อิเล็กทรอนิกส์ และอุปกรณ์ที่ใช้ในการทางทัศนศาสตร์ ประมาณร้อยละ 24.5 รองลงมา ได้แก่ อุตสาหกรรมการผลิตเครื่องจักรและเครื่องมือซึ่งมีได้จัดประเภทไว้ในที่อื่นและการผลิตผลิตภัณฑ์อาหาร มีสัดส่วนมูลค่าเพิ่มใกล้เคียงกัน ร้อยละ 10.4 และ 10.2 ตามลำดับ สำหรับอุตสาหกรรมการผลิตประเภทอื่นที่ไม่ได้กล่าวข้างต้น มีมูลค่าเพิ่มไม่เกินร้อยละ 9.0

ตาราง 3.5 มูลค่าผลผลิต ค่าใช้จ่ายขั้นกลาง และมูลค่าเพิ่มของสถานประกอบการอุตสาหกรรมการผลิต จำแนกตามขนาดของสถานประกอบการและหมวดย่อยอุตสาหกรรม

ขนาดของสถานประกอบการ/ หมวดย่อยอุตสาหกรรม	มูลค่าผลผลิต		ค่าใช้จ่ายขั้นกลาง		มูลค่าเพิ่ม		มูลค่าเพิ่มต่อมูลค่าผลผลิต (ร้อยละ)
	มูลค่า (พันบาท)	ร้อยละ	มูลค่า (พันบาท)	ร้อยละ	มูลค่า (พันบาท)	ร้อยละ	
รวม	701,505,214.9	100.0	549,442,039.6	100.0	152,063,175.3	100.0	216.8
ขนาดของสถานประกอบการ							
1 – 15 คน	28,014,665.5	4.0	21,264,057.7	3.9	6,750,607.9	4.4	24.1
16 – 25 คน	23,474,887.1	3.3	17,859,928.9	3.2	5,614,958.2	3.7	23.9
26 – 30 คน	12,559,464.9	1.8	9,626,231.9	1.7	2,933,232.9	1.9	23.4
31 – 50 คน	30,659,146.2	4.4	24,133,413.9	4.4	6,525,732.2	4.3	21.3
51 – 200 คน	129,193,647.3	18.4	101,479,933.2	18.5	27,713,714.1	18.2	21.5
มากกว่า 200 คน	477,603,404.0	68.1	375,078,473.9	68.3	102,524,930.0	67.4	21.5
หมวดย่อยอุตสาหกรรม							
การผลิตผลิตภัณฑ์อาหาร	65,320,454.1	9.3	49,797,943.9	9.1	15,522,510.1	10.2	23.8
การผลิตเครื่องตี	48,847,920.7	7.0	40,614,403.5	7.4	8,233,517.2	5.4	16.9
การผลิตสิ่งทอ	11,528,985.5	1.6	8,478,667.7	1.5	3,050,317.8	2.0	26.5
การผลิตเสื้อผ้าเครื่องแต่งกาย	998,722.2	0.1	628,792.7	0.1	369,929.5	0.2	37.0
การผลิตเครื่องหนังและผลิตภัณฑ์ที่เกี่ยวข้อง	702,109.5	0.1	552,010.3	0.1	150,099.2	0.1	21.4
การผลิตไม้และผลิตภัณฑ์จากไม้และไม้ก๊อก (ยกเว้นเฟอร์นิเจอร์) การผลิต สิ่งของจากฟาง และวัสดุถักสานอื่นๆ	5,706,154.5	0.8	4,219,046.8	0.8	1,487,107.7	1.0	26.1
การผลิตกระดาษและผลิตภัณฑ์กระดาษ	17,220,605.4	2.5	13,527,736.3	2.5	3,692,869.1	2.4	21.4
การพิมพ์และการผลิตซ้ำสื่อบันทึกข้อมูล	2,777,940.1	0.4	1,802,664.3	0.3	975,275.8	0.6	35.1

ตาราง 3.5 มูลค่าผลผลิต ค่าใช้จ่ายชั้นกลาง และมูลค่าเพิ่มของสถานประกอบการอุตสาหกรรมการผลิต จำแนกตามขนาดของสถานประกอบการ และหมวดย่อยอุตสาหกรรม (ต่อ)

ขนาดของสถานประกอบการ/ หมวดย่อยอุตสาหกรรม	มูลค่าผลผลิต		ค่าใช้จ่ายชั้นกลาง		มูลค่าเพิ่ม		มูลค่าเพิ่ม
	มูลค่า (พันบาท)	ร้อยละ	มูลค่า (พันบาท)	ร้อยละ	มูลค่า (พันบาท)	ร้อยละ	ต่อมูลค่า ผลผลิต (ร้อยละ)
การผลิตถ่านโค้กและผลิตภัณฑ์ที่ได้ จากการถลุงปิโตรเลียม	1,846,563.7	0.3	1,037,321.9	0.2	809,241.8	0.5	43.8
การผลิตเคมีภัณฑ์และผลิตภัณฑ์เคมี	24,337,428.2	3.5	19,310,457.9	3.5	5,026,970.2	3.3	20.7
การผลิตเภสัชภัณฑ์ เคมีภัณฑ์ที่ใช้ รักษาโรค และผลิตภัณฑ์จากพืช และสัตว์ที่ใช้รักษาโรค	6,524,531.5	0.9	4,499,793.9	0.8	2,024,737.6	1.3	31.0
การผลิตผลิตภัณฑ์ยางและพลาสติก	36,851,689.5	5.3	29,387,730.6	5.3	7,463,958.9	4.9	20.3
การผลิตผลิตภัณฑ์อื่นๆ ที่ทำจากแร่ อโลหะ	32,667,080.7	4.7	26,274,886.6	4.8	6,392,194.2	4.2	19.6
การผลิตโลหะขั้นมูลฐาน	10,417,641.6	1.5	8,228,792.8	1.5	2,188,848.8	1.4	21.0
การผลิตผลิตภัณฑ์โลหะประดิษฐ์ (ยกเว้น เครื่องจักรและอุปกรณ์)	50,186,600.8	7.2	38,181,261.7	6.9	12,005,339.1	7.9	23.9
การผลิตผลิตภัณฑ์คอมพิวเตอร์ อิเล็กทรอนิกส์ และอุปกรณ์ที่ใช้ใน การทางทัศนศาสตร์	175,253,127.4	25.0	138,045,268.4	25.1	37,207,859.1	24.5	21.2
การผลิตอุปกรณ์ไฟฟ้า	58,081,684.1	8.3	45,453,767.3	8.3	12,627,916.8	8.3	21.7
การผลิตเครื่องจักรและเครื่องมือ ซึ่ง มิได้จัดประเภทไว้ในที่อื่น	87,531,111.7	12.5	71,706,055.9	13.1	15,825,055.7	10.4	18.1
การผลิตยานยนต์ รถพ่วง และรถกึ่ง พ่วง	34,126,454.6	4.9	24,864,348.1	4.5	9,262,106.5	6.1	27.1
การผลิตอุปกรณ์ขนส่งอื่นๆ	9,315,876.1	1.3	6,943,705.4	1.3	2,372,170.7	1.6	25.5
การผลิตเฟอร์นิเจอร์	8,812,537.2	1.3	6,752,293.4	1.2	2,060,243.8	1.4	23.4
การผลิตผลิตภัณฑ์อื่นๆ	8,607,115.9	1.2	6,538,112.7	1.2	2,069,003.3	1.4	24.0
การซ่อมและการติดตั้งเครื่องจักร และอุปกรณ์	2,581,795.5	0.4	1,689,932.3	0.3	891,863.2	0.6	34.5
การจัดการน้ำเสีย	-	-	-	-	-	-	-
การเก็บรวบรวมของเสีย การบำบัด และการกำจัดของเสียรวมถึงการนำ ของเสียกลับมาใช้ใหม่	1,176,239.1	0.2	853,694.2	0.2	322,544.9	0.2	27.4
กิจกรรมการบำบัดและบริการจัดการ ของเสียอื่นๆ	D	D	D	D	D	D	D
การจัดพิมพ์จำหน่ายหรือเผยแพร่	84,293.9	-	52,907.2	-	31,386.7	-	37.2

หมายเหตุ :- ไม่มีข้อมูล หรือข้อมูลมีค่าเป็น 0 หรือมีข้อมูลจำนวน

หมายเหตุ : D หมายถึง ตัวเลขที่ไม่เปิดเผย

3.2.3 มูลค่าผลผลิตและมูลค่าเพิ่มเฉลี่ยต่อสถานประกอบการ

จากตาราง 3.6 พบว่า สถานประกอบการอุตสาหกรรมการผลิตในจังหวัดปทุมธานี มีมูลค่าผลผลิตเฉลี่ยต่อสถานประกอบการ ประมาณ 139.9 ล้านบาท และมูลค่าเพิ่มเฉลี่ยต่อสถานประกอบการประมาณ 30.3 ล้านบาท

หากพิจารณาตามขนาดของสถานประกอบการ พบว่ามูลค่าผลผลิตและมูลค่าเพิ่มเฉลี่ยต่อสถานประกอบการจะแปรผันตามขนาดของกิจการ กล่าวคือ สถานประกอบการขนาดเล็กที่มีคนทำงาน 1 – 15 คน มีมูลค่าผลผลิตและมูลค่าเพิ่มเฉลี่ยต่อสถานประกอบการน้อยที่สุด คือ ประมาณ 7.6 ล้านบาท และ 1.8 ล้านบาท ตามลำดับ ในขณะที่สถานประกอบการขนาดใหญ่ที่มีคนทำงานมากกว่า 200 คน มีมูลค่าผลผลิตและมูลค่าเพิ่มเฉลี่ยต่อสถานประกอบการมากที่สุด คือ ประมาณ 2,554.0 ล้านบาท และ 548.3 ล้านบาท ตามลำดับ

เมื่อพิจารณาในแต่ละหมวดย่อยอุตสาหกรรม พบว่า อุตสาหกรรมการผลิตอุปกรณ์ไฟฟ้ามีมูลค่าผลผลิตและมูลค่าเพิ่มเฉลี่ยต่อสถานประกอบการมากที่สุด ประมาณ 1,669.1 ล้านบาท และ 354.4 ล้านบาท ตามลำดับ สำหรับอุตสาหกรรมการผลิตเสื้อผ้าเครื่องแต่งกายมีมูลค่าผลผลิตและมูลค่าเพิ่มเฉลี่ยต่อสถาน

ประกอบการน้อยที่สุด คือ ประมาณ 1.5 ล้านบาท และ 0.6 ล้านบาท

3.2.4 มูลค่าผลผลิตและมูลค่าเพิ่มเฉลี่ยต่อคนทำงาน

ในด้านมูลค่าผลผลิตและมูลค่าเพิ่มเฉลี่ยต่อคนทำงาน พบว่า สถานประกอบการอุตสาหกรรมการผลิต มีมูลค่าผลผลิตเฉลี่ยต่อคนทำงานประมาณ 3.2 ล้านบาท และมูลค่าเพิ่มเฉลี่ยต่อคนทำงานประมาณ 0.7 ล้านบาท ตามลำดับ

เมื่อพิจารณาตามขนาดของสถานประกอบการ พบว่า อุตสาหกรรมการผลิตที่มีคนทำงานมากกว่า 200 คน มีมูลค่าผลผลิตและมูลค่าเพิ่มเฉลี่ยต่อคนทำงานสูงที่สุด คือ 3.5 ล้านบาท และ 0.8 ล้านบาท ตามลำดับ ในขณะที่สถานประกอบการขนาดเล็กที่มีคนทำงาน 1 - 15 คน มีมูลค่าผลผลิตและมูลค่าเพิ่มเฉลี่ยต่อคนทำงานต่ำที่สุด คือ ประมาณ 1.7 ล้านบาท และ 0.4 ล้านบาท ตามลำดับ

เมื่อพิจารณาตามหมวดย่อยอุตสาหกรรม พบว่า อุตสาหกรรมการผลิตหัตถกรรมเคมีภัณฑ์และผลิตภัณฑ์เคมี มีมูลค่าผลผลิตและมูลค่าเพิ่มเฉลี่ยต่อคนทำงานสูงที่สุด ประมาณ 10.4 ล้านบาท และ 4.5 ล้านบาท ตามลำดับ ส่วนสถานประกอบการอุตสาหกรรมผลิตเสื้อผ้าเครื่องแต่งกาย มีมูลค่าผลผลิตและมูลค่าเพิ่มเฉลี่ยต่อคนทำงานน้อยที่สุด ประมาณ 0.4 ล้านบาท และ 0.2 ล้านบาท ตามลำดับ

ตาราง 3.6 มูลค่าผลผลิต มูลค่าเพิ่มเฉลี่ยต่อสถานประกอบการและต่อคนทำงาน จำแนกตามขนาดของสถานประกอบการและหมวดย่อยอุตสาหกรรม

หน่วย : พันบาท

ขนาดของสถานประกอบการ/ หมวดย่อยอุตสาหกรรม	มูลค่าผลผลิตเฉลี่ยต่อ		มูลค่าเพิ่มเฉลี่ยต่อ	
	สถานประกอบการ	คนทำงาน	สถานประกอบการ	คนทำงาน
รวม	139,909.3	3,287.2	30,327.7	712.6
ขนาดของสถานประกอบการ				
1 – 15 คน	7,629.3	1,726.2	1,838.4	415.9
16 – 25 คน	66,126.4	3,356.4	15,816.8	802.9
26 – 30 คน	92,349.0	3,247.0	21,567.9	758.3
31 – 50 คน	111,487.8	2,698.2	23,729.9	574.3
51 – 200 คน	332,117.3	3,295.7	71,243.5	707.0
มากกว่า 200 คน	2,554,028.9	3,518.3	548,261.7	755.3

ตาราง 3.6 มูลค่าผลผลิต มูลค่าเพิ่มเฉลี่ยต่อสถานประกอบการและต่อคนทำงาน จำแนกตามขนาดของสถานประกอบการและหมวดย่อยอุตสาหกรรม (ต่อหน่วย : พันบาท)

ขนาดของสถานประกอบการ/ หมวดย่อยอุตสาหกรรม	มูลค่าผลผลิตเฉลี่ยต่อ		มูลค่าเพิ่มเฉลี่ยต่อ	
	สถาน ประกอบการ	คนทำงาน	สถานประกอบการ	คนทำงาน
รวม	139,909.3	3,287.2	30,327.7	712.6
หมวดย่อยอุตสาหกรรม				
การผลิตผลิตภัณฑ์อาหาร	91,102.4	2,613.6	21,649.2	621.1
การผลิตเครื่องดื่ม	634,388.6	9,561.7	106,928.8	1,611.7
การผลิตผลิตภัณฑ์ยาสูบ	73,433.0	2,134.9	19,428.8	564.9
การผลิตสิ่งทอ	1,515.5	441.7	561.3	163.6
การผลิตเสื้อผ้าเครื่องแต่งกาย	21,276.0	1,066.5	4,548.5	228.0
การผลิตไม้และผลิตภัณฑ์จากไม้และไม้ก๊อก (ยกเว้นเฟอร์นิเจอร์) การผลิตสิ่งของจากฟาง และวัสดุถักสานอื่นๆ	42,267.8	1,487.0	11,015.6	387.5
การผลิตกระดาษและผลิตภัณฑ์กระดาษ	220,777.0	3,172.4	47,344.5	680.3
การพิมพ์และการผลิตซ้ำสี่บับที่ข้อมูล	17,042.6	1,538.8	5,983.3	540.2
การผลิตถ่านโค้กและผลิตภัณฑ์ที่ได้จากการถลุง ปิโตรเลียม	369,312.7	10,374.0	161,848.4	4,546.3
การผลิตเคมีภัณฑ์และผลิตภัณฑ์เคมี	163,338.4	3,087.0	33,738.1	637.6
การผลิตเภสัชภัณฑ์ เคมีภัณฑ์ที่ใช้รักษาโรค และ ผลิตภัณฑ์จากพืชและสัตว์ที่ใช้รักษาโรค	181,237.0	2,566.7	56,242.7	796.5
การผลิตผลิตภัณฑ์ยางและพลาสติก	187,064.4	2,619.0	37,888.1	530.5
การผลิตผลิตภัณฑ์อื่นๆ ที่ทำจากแร่โลหะ	168,387.0	3,094.6	32,949.5	605.5
การผลิตโลหะขั้นมูลฐาน	200,339.3	3,786.9	42,093.2	795.7
การผลิตผลิตภัณฑ์โลหะประดิษฐ์ (ยกเว้น เครื่องจักรและอุปกรณ์)	42,784.8	1,957.6	10,234.7	468.3
การผลิตผลิตภัณฑ์คอมพิวเตอร์ อิเล็กทรอนิกส์ และอุปกรณ์ที่ใช้ในการทางทัศนศาสตร์	1,669,077.4	4,507.9	354,360.6	957.1
การผลิตอุปกรณ์ไฟฟ้า	880,025.5	3,812.6	191,332.1	828.9
การผลิตเครื่องจักรและเครื่องมือ ซึ่งมีได้จัด ประเภทไว้ในที่อื่น	424,908.3	7,361.3	76,820.7	1,330.9
การผลิตยานยนต์ รถพ่วง และรถกึ่งพ่วง	205,581.1	2,716.9	55,795.8	737.4
การผลิตอุปกรณ์ขนส่งอื่นๆ	291,121.1	4,718.9	74,130.3	1,201.6
การผลิตเฟอร์นิเจอร์	38,482.7	1,525.0	8,996.7	356.5
การผลิตผลิตภัณฑ์อื่นๆ	57,000.8	771.3	13,702.0	185.4
การซ่อมและการติดตั้งเครื่องจักรและอุปกรณ์	13,308.2	1,223.9	4,597.2	422.8
การจัดการน้ำเสีย	-	-	-	-
การเก็บรวบรวมของเสีย การบำบัดและการกำจัดของเสียรวมถึงการนำ ของเสียกลับมาใช้ใหม่	35,643.6	2,255.9	9,774.1	618.6
กิจกรรมการบำบัดและบริหารจัดการของเสียอื่นๆ	D	D	D	D
การจัดพิมพ์จำหน่ายหรือเผยแพร่	14,049.0	453.2	5,231.1	168.7

ภาคผนวกตารางสถิติ

APPENDIX STATISTICAL TABLES

ภาคผนวก ก ตารางสถิติ

APPENDIX A STATISTICAL TABLES

ตอนที่ 1 ข้อมูลทั่วไปของสถานประกอบการ
PART 1 GENERAL INFORMATION OF ESTABLISHMENTS

ตอนที่ 1 ข้อมูลทั่วไปของสถานประกอบการ จำแนกตาม
ขนาดของสถานประกอบการ

PART 1 GENERAL INFORMATION OF ESTABLISHMENTS
BY SIZE OF ESTABLISHMENTS

สารบัญญัตินามสถิติ
LIST OF STATISTICAL TABLES

		หน้า
ตอนที่ 1	ข้อมูลทั่วไปของสถานประกอบการ จำแนกตามขนาดของสถานประกอบการ	
Part 1	General Information of Establishments by Size of Establishment	
ตาราง 1	จำนวนและร้อยละของสถานประกอบการอุตสาหกรรมการผลิต จำแนกตามรูปแบบการจัดตั้งตามกฎหมาย และขนาดของสถานประกอบการ	33
Table 1	Number and Percentage of Manufacturing Establishments by Form of Legal Organization and Size of Establishment	
ตาราง 2	จำนวนและร้อยละของสถานประกอบการอุตสาหกรรมการผลิต จำแนกตามรูปแบบการจัดตั้งทางเศรษฐกิจ และขนาดของสถานประกอบการ	34
Table 2	Number and Percentage of Manufacturing Establishments by Form of Economic Organization and Size of Establishment	
ตาราง 3	จำนวนและร้อยละของสถานประกอบการอุตสาหกรรมการผลิต จำแนกตามระยะเวลาในการดำเนินงาน และขนาดของสถานประกอบการ	35
Table 3	Number and Percentage of Manufacturing Establishments by Period of Operation and Size of Establishment	
ตาราง 4	จำนวนและร้อยละของสถานประกอบการอุตสาหกรรมการผลิต จำแนกตามระยะเวลาการผลิตในปี 2559 และขนาดของสถานประกอบการ	36
Table 4	Number and Percentage of Manufacturing Establishments by Period of Operation In 2016 and Size of Establishment	
ตาราง 5	จำนวนและร้อยละของสถานประกอบการอุตสาหกรรมการผลิต จำแนกตาม มูลค่าทุนจดทะเบียน และขนาดของสถานประกอบการ	37
Table 5	Number and Percentage of Manufacturing Establishments by Value of Registered Capital and Size of Establishment	
ตาราง 6	จำนวนและร้อยละของสถานประกอบการอุตสาหกรรมการผลิต จำแนกตามสัดส่วนของการร่วมลงทุนหรือถือหุ้นของต่างประเทศ และขนาดของสถานประกอบการ	38
Table 6	Number and Percentage of Manufacturing Establishments by Proportion of Foreign Investment or Share Holding and Size of Establishment	
ตาราง 7	จำนวนและร้อยละของสถานประกอบการอุตสาหกรรมการผลิต จำแนกตามการส่งเสริมการลงทุน จากสำนักงานคณะกรรมการส่งเสริมการลงทุน และขนาดของสถานประกอบการ	39
Table 7	Number and Percentage of Manufacturing Establishments by Investment Promotion From Board of Investment (BOI) and Size of Establishment	

ตาราง 8	จำนวนและร้อยละของสถานประกอบการอุตสาหกรรมการผลิต จำแนกตามร้อยละของการส่งออกผลผลิตออกไปจำหน่ายต่างประเทศ และขนาดของสถานประกอบการ	40
Table 8	Number and Percentage of Manufacturing Establishments by Percentage of Export and Size of Establishment	
ตาราง 9	จำนวนและร้อยละของสถานประกอบการอุตสาหกรรมการผลิต จำแนกตามการใช้วัตถุดิบฯ และขนาดของสถานประกอบการ	41
Table 9	Number and Percentage of Manufacturing Establishments by Use of Imported Materials and Components and Size of Establishment	
ตาราง 10	จำนวนและร้อยละของสถานประกอบการอุตสาหกรรมการผลิต จำแนกตามอัตราการใช้กำลังการผลิตต่อปี 2559 และขนาดของสถานประกอบการ	42
Table 10	Number and Percentage of Manufacturing Establishments by Percentage of Capacity Utilization In 2016 and Size of Establishment	
ตาราง 11	จำนวนและร้อยละของสถานประกอบการอุตสาหกรรมการผลิตที่ประสบปัญหา/อุปสรรคการดำเนินกิจการ จำแนกตามปัญหาในการดำเนินกิจการ และขนาดของสถานประกอบการ	43
Table 11	Number and Percentage of Manufacturing Establishments, Problems with the Operation by Problems and Size of Establishment	
ตาราง 12	จำนวนและร้อยละของสถานประกอบการอุตสาหกรรมการผลิต จำแนกตามประเภทความช่วยเหลือที่ต้องการให้ภาครัฐช่วยเหลือ และขนาดของสถานประกอบการ	45
Table 12	Number and Percentage of Manufacturing Establishments Problems with the Need Aid from The Governmental Operation by Problems and Size of Establishment	
ตาราง 13	จำนวนและร้อยละของสถานประกอบการอุตสาหกรรมการผลิตเข้าร่วมโครงการอุตสาหกรรมสีเขียว (Green Industry) จำแนกตามระดับอุตสาหกรรมสีเขียว และขนาดของสถานประกอบการ	47
Table 13	Number and Percentage of Manufacturing Establishments, Participating Green Industry by Levels Green Industry and Size of Establishment	

ตาราง 1 จำนวนและร้อยละของสถานประกอบการอุตสาหกรรมผลิต จำแนกตามรูปแบบการจัดตั้งตามกฎหมาย ขนาดของสถานประกอบการ

Table 1 Number and Percentage of Manufacturing Establishments by Form of Legal Organization and size of Establishment

ขนาดของสถานประกอบการ (จำนวนคนทำงาน)	จำนวนสถาน- ประกอบการ	ส่วนบุคคล		ห้างหุ้นส่วนสามัญ		บริษัทจำกัด		กลุ่มแม่บ้าน		การจัดตั้งใน		
		ห้างหุ้นส่วนสามัญที่ ไม่เป็นนิติบุคคล	Individual	นิติบุคคล	Juristic partnership	บริษัทจำกัด (มหาชน)	Company limited, public company limited	Community	enterprise	รูปแบบอื่น ๆ	Others	Size of establishment
	Number of establishments	จำนวน	ร้อยละ	จำนวน	ร้อยละ	จำนวน	ร้อยละ	จำนวน	ร้อยละ	จำนวน	ร้อยละ	
	Number	Number	%	Number	%	Number	%	Number	%	Number	%	
จังหวัดปทุมธานี	5,014	2,474	49.3	370	7.4	2,159	43.1	8	0.2	2	D	Pathum Thani
1-15 คน	3,672	2,444	66.5	296	8.1	923	25.1	7	0.2	2	D	1-15 persons
16-25 คน	355	19	5.3	37	10.4	298	84.1	1	0.3	-	-	16-25 persons
26-30 คน	136	8	6.1	11	8.2	117	85.7	-	-	-	-	26-30 persons
31-50 คน	275	3	1.1	17	6.1	255	92.8	-	-	-	-	31-50 persons
51-200 คน	389	-	-	9	2.2	380	97.8	-	-	-	-	51-200 persons
มากกว่า 200 คน	187	-	-	1	0.5	186	99.5	-	-	-	-	More than 200 persons

ที่มา : สำนักอุตสาหกรรมการผลิต จังหวัดปทุมธานี สำนักงานสถิติแห่งชาติ กระทรวงดิจิทัลเพื่อเศรษฐกิจและสังคม

Source : The 2017 Industrial Census , Pathum Thani Province, National Statistical Office, Ministry of Digital Economy and Society.

ตาราง 2 จำนวนและร้อยละของสถานประกอบการอุตสาหกรรมผลิต จำแนกตามรูปแบบการจัดตั้งทางเศรษฐกิจ และขนาดของสถานประกอบการ
 Table 2 Number and Percentage of Manufacturing Establishments by Form of Economic Organization and Size of Establishment

ขนาดของสถานประกอบการ (จำนวนคนทำงาน)	จำนวนสถานประกอบการ		สำนักงานเดี่ยว		สำนักงานใหญ่		สำนักงานสาขา		Size of establishment
	Number of establishments		Single unit		Head office		Branch		
	จำนวน Number	ร้อยละ %	จำนวน Number	ร้อยละ %	จำนวน Number	ร้อยละ %	จำนวน Number	ร้อยละ %	
จังหวัดปทุมธานี	5,014	100.0	4,539	90.5	234	4.7	240	4.8	Pathum Thani
1-15 คน	3,672	100.0	3,539	96.4	57	1.6	76	2.1	1-15 persons
16-25 คน	355	100.0	294	83.0	29	8.1	32	8.9	16-25 persons
26-30 คน	136	100.0	112	82.1	14	10.2	10	7.7	26-30 persons
31-50 คน	275	100.0	217	79.0	28	10.3	30	10.7	31-50 persons
51-200 คน	389	100.0	277	71.2	59	15.3	53	13.5	51-200 persons
มากกว่า 200 คน	187	100.0	100	53.4	47	25.0	40	21.6	More than 200 persons

ที่มา : สำนักงานอุตสาหกรรม พ.ศ. 2560 จังหวัดปทุมธานี สำนักงานสถิติแห่งชาติ กระทรวงดิจิทัลเพื่อเศรษฐกิจและสังคม

Source : The 2017 Industrial Census , Pathum Thani Province, National Statistical Office, Ministry of Digital Economy and Society.

ตาราง 3 จำนวนและร้อยละของสถานประกอบการอุตสาหกรรมผลิต จำแนกตามระยะเวลาในการดำเนินงาน และขนาดของสถานประกอบการ

Table 3 Number and Percentage of Manufacturing Establishments by Period of Operation and Size of Establishment

ขนาดของสถานประกอบการ (จำนวนคนทำงาน)	ระยะเวลาในการดำเนินงาน (ปี) Period of operation (Year)																	
	จำนวนสถานประกอบการ			< 5			5 - 9			10 - 19			20 - 29			≥ 30		
	จำนวน	ร้อยละ	Size of establishment	จำนวน	ร้อยละ	Size of establishment	จำนวน	ร้อยละ	Size of establishment	จำนวน	ร้อยละ	Size of establishment	จำนวน	ร้อยละ	Size of establishment			
Number	%		Number	%		Number	%		Number	%		Number	%					
จังหวัดปทุมธานี	5,014	100.0	825	16.5	1,985	39.6	1,342	26.8	610	12.1	251	5.0	Pathum Thani					
1-15 คน	3,672	100.0	761	20.7	1,496	40.8	980	26.7	332	9.0	102	2.8	1-15 persons					
16-25 คน	355	100.0	30	8.5	164	46.4	93	26.3	54	15.3	13	3.5	16-25 persons					
26-30 คน	136	100.0	6	4.4	59	43.3	46	33.6	19	14.3	6	4.4	26-30 persons					
31-50 คน	275	100.0	12	4.4	116	42.2	67	24.2	54	19.8	26	9.5	31-50 persons					
51-200 คน	389	100.0	14	3.5	115	29.5	112	28.7	88	22.5	61	15.7	51-200 persons					
มากกว่า 200 คน	187	100.0	2	1.1	34	18.4	44	23.7	63	33.6	44	23.3	More than 200 persons					

ที่มา : สำนักงานอุตสาหกรรม พ.ศ. 2560 จังหวัดปทุมธานี สำนักงานสถิติแห่งชาติ กระทรวงดิจิทัลเพื่อเศรษฐกิจและสังคม

Source : The 2017 Industrial Census , Pathum Thani Province, National Statistical Office, Ministry of Digital Economy and Society.

ตาราง 4 จำนวนและร้อยละของสถานประกอบการอุตสาหกรรมผลิต จำแนกตามระยะเวลาการผลิตในปี 2559 และขนาดของสถานประกอบการ
Table 4 Number and Percentage of Manufacturing Establishments by Period of Operation In 2016 and Size of Establishment

ขนาดของสถานประกอบการ (จำนวนคนทำงาน)	ระยะเวลาการผลิต Period of operation in 2016												Size of establishment				
	จำนวนสถานประกอบการ			เดือน Months			ชั่วโมง Hours per day										
	จำนวน	ร้อยละ	จำนวน	ร้อยละ	จำนวน	ร้อยละ	จำนวน	ร้อยละ	จำนวน	ร้อยละ	จำนวน	ร้อยละ					
	Number	%	Number	%	Number	%	Number	%	Number	%	Number	%	Number	%			
ทั้งหมดปทุมธานี	5,014	100.0	6	0.1	34	0.7	98	2.0	4,874	97.2	363	7.3	4,408	87.9	242	4.8	Pathum Thani
1-15 คน	3,672	100.0	5	0.2	30	0.8	43	1.2	3,594	97.9	357	9.7	3,196	87.0	120	3.3	1-15 persons
16-25 คน	355	100.0	1	0.3	3	0.9	10	2.8	340	96.0	4	1.0	341	96.3	10	2.7	16-25 persons
26-30 คน	136	100.0	-	-	1	0.7	2	1.7	133	97.6	1	0.7	132	97.0	3	2.3	26-30 persons
31-50 คน	275	100.0	-	-	-	-	7	2.6	268	97.4	-	-	260	94.5	15	5.5	31-50 persons
51-200 คน	389	100.0	-	-	-	-	16	4.1	373	95.9	2	0.5	337	86.6	50	12.9	51-200 persons
มากกว่า 200 คน	187	100.0	-	-	-	-	20	10.4	168	89.6	-	-	143	76.3	44	23.7	More than 200 persons

ที่มา : สำนักงานอุตสาหกรรม พ.ศ. 2560 จังหวัดปทุมธานี สำนักงานสถิติแห่งชาติ กระทรวงดิจิทัลเพื่อเศรษฐกิจและสังคม

Source : The 2017 Industrial Census , Pathum Thani Province, National Statistical Office, Ministry of Digital Economy and Society.

ตาราง 5 จำนวนและร้อยละของสถานประกอบการอุตสาหกรรมผลิต จำแนกตามขนาดของสถานประกอบการ

Table 5 Number and Percentage of Manufacturing Establishments by Size of Establishment.

ขนาดของสถานประกอบการ (จำนวนคนทำงาน)	จำนวนสถานประกอบการ Number of establishments		ไม่มีทุนจดทะเบียน No value of registered capital		รวม Total		มูลค่าทุนจดทะเบียน (ล้านบาท) Registered capital (Million baht)										Size of establishment						
	จำนวน Number	ร้อยละ %	จำนวน Number	ร้อยละ %	จำนวน Number	ร้อยละ %	< 1		1 - 9		10 - 49		50 - 99		100 - 199			200 - 499		500 - 999		≥ 1,000	
							จำนวน Number	ร้อยละ %	จำนวน Number	ร้อยละ %	จำนวน Number	ร้อยละ %	จำนวน Number	ร้อยละ %	จำนวน Number	ร้อยละ %		จำนวน Number	ร้อยละ %	จำนวน Number	ร้อยละ %	จำนวน Number	ร้อยละ %
จังหวัดปทุมธานี	5,014	100.0	2,722	54.3	2,291	45.7	626	27.3	1,194	52.1	262	11.4	74	3.2	52	2.3	38	1.7	20	0.9	24	1.1	Pathum Thani
1 - 15 คน	3,672	100.0	2,527	68.8	1,145	31.2	336	29.3	753	65.7	48	4.2	3	0.3	2	0.2	3	0.3	-	-	-	-	1 - 15 persons
16 - 25 คน	355	100.0	51	14.5	303	85.6	97	32.1	166	54.9	27	9.0	8	2.6	3	1.1	-	-	-	-	1	0.3	16 - 25 persons
26 - 30 คน	136	100.0	19	13.8	117	86.2	34	28.8	57	48.9	22	18.9	4	3.4	-	-	-	-	-	-	-	-	26 - 30 persons
31 - 50 คน	275	100.0	33	11.8	242	88.2	78	32.4	107	44.2	44	18.0	7	3.1	3	1.2	2	0.8	1	0.4	-	-	31 - 50 persons
51 - 200 คน	389	100.0	53	13.5	336	86.5	64	18.9	103	30.7	97	28.9	29	8.5	20	5.9	13	3.9	7	2.2	3	1.0	51 - 200 persons
มากกว่า 200 คน	187	100.0	40	21.6	147	78.4	17	11.8	8	5.5	24	16.0	22	15.2	24	16.0	20	13.6	12	8.2	20	13.6	More than 200 persons

ที่มา : สำนักอุตสาหกรรม พ.ศ. 2560 จังหวัดปทุมธานี สำนักงานสถิติแห่งชาติ กระทรวงดิจิทัลเพื่อเศรษฐกิจและสังคม

Source : The 2017 Industrial Census , Pathum Thani Province, National Statistical Office, Ministry of Digital Economy and Society.

ตาราง 6 จำนวนและร้อยละของสถานประกอบการอุตสาหกรรมผลิต จำแนกตามขนาดของสถานประกอบการ

Table 6 Number and Percentage of Manufacturing Establishments by Size of Establishment.

ขนาดของสถานประกอบการ (จำนวนคนทำงาน)	จำนวนสถาน- ประกอบการ		ไม่มีต่างประเทศ		สัดส่วนของการร่วมลงทุนหรือถือหุ้น						Size of establishment		
	จำนวน Number	ร้อยละ %	รวม Total		< 10%		10 - 50%		> 50%				
			จำนวน Number	ร้อยละ %	จำนวน Number	ร้อยละ %	จำนวน Number	ร้อยละ %	จำนวน Number	ร้อยละ %			
ทั้งหมด ทั้งหมด	5,014	100.0	4,823	96.2	190	3.8	8	4.0	98	51.5	85	44.6	Pathum Thani
1-15 คน	3,672	100.0	3,639	99.1	33	0.9	-	-	21	62.4	13	37.6	1-15 persons
16-25 คน	355	100.0	330	93.3	24	6.7	-	-	13	52.6	11	47.4	16-25 persons
26-30 คน	136	100.0	131	96.2	5	3.8	-	-	3	61.0	2	39.0	26-30 persons
31-50 คน	275	100.0	258	93.8	17	6.2	1	5.9	10	58.8	6	35.3	31-50 persons
51-200 คน	389	100.0	335	86.2	54	13.8	2	3.7	29	53.6	23	42.6	51-200 persons
มากกว่า 200 คน	187	100.0	130	69.5	57	30.5	5	7.9	23	39.5	30	52.6	More than 200 persons

ที่มา : สำมะโนอุตสาหกรรม พ.ศ. 2560 จังหวัดปทุมธานี สำนักงานสถิติแห่งชาติ กระทรวงดิจิทัลเพื่อเศรษฐกิจและสังคม

Source : The 2017 Industrial Census , Pathum Thani Province, National Statistical Office, Ministry of Digital Economy and Society.

ตาราง 7 จำนวนและร้อยละของสถานประกอบการอุตสาหกรรมการผลิต จำแนกตามการส่งเสริมการลงทุน จากสำนักงานคณะกรรมการส่งเสริมการลงทุน และขนาดของสถานประกอบการ

Table 7 Number and Percentage of Manufacturing Establishments by Investment Promotion From Board of Investment (BOI) and Size of Establishment

ขนาดของสถานประกอบการ (จำนวนคนทำงาน)	จำนวนสถานประกอบการ		การส่งเสริมการลงทุนจากสำนักงานคณะกรรมการส่งเสริมการลงทุน				Size of establishment
	Number of establishments		Investment promotion from board of investment (BOI)				
	จำนวน Number	ร้อยละ %	จำนวน Number	ร้อยละ %	จำนวน Number	ร้อยละ %	
จังหวัดปทุมธานี	5,014	100.0	4,851	96.8	162	3.2	Pathum Thani
1-15 คน	3,672	100.0	3,652	99.5	20	0.5	1-15 persons
16-25 คน	355	100.0	339	95.8	15	4.2	16-25 persons
26-30 คน	136	100.0	132	97.1	4	2.9	26-30 persons
31-50 คน	275	100.0	263	95.5	12	4.5	31-50 persons
51-200 คน	389	100.0	343	88.1	47	12.0	51-200 persons
มากกว่า 200 คน	187	100.0	123	65.6	64	34.4	More than 200 persons

ที่มา : สำมะโนอุตสาหกรรม พ.ศ. 2560 จังหวัดปทุมธานี สำนักงานสถิติแห่งชาติ กระทรวงดิจิทัลเพื่อเศรษฐกิจและสังคม

Source : The 2017 Industrial Census, Pathum Thani Province, National Statistical Office, Ministry of Digital Economy and Society.

ตาราง 8 มูลค่าการส่งออก จำนวนและร้อยละของสถานประกอบการผลิต จำนวนตามร้อยละของการส่งออกผลิตภัณฑ์ออกไปจำหน่ายต่างประเทศ และขนาดของสถานประกอบการ

Table 8 Value of Export, Number and Percentage of Manufacturing Establishments by Percentage of Export and Size of Establishment

ขนาดของสถานประกอบการ (จำนวนคนทำงาน)	จำนวนสถานประกอบการ		ร้อยละการส่งออก										มูลค่าการส่งออก (พันบาท)	Size of establishment																
	ไม่มีการส่งออก		Percentage of export																											
	จำนวน	ร้อยละ	จำนวน	ร้อยละ	จำนวน	ร้อยละ	จำนวน	ร้อยละ	จำนวน	ร้อยละ	จำนวน	ร้อยละ			จำนวน	ร้อยละ	จำนวน	ร้อยละ	จำนวน	ร้อยละ	จำนวน	ร้อยละ	จำนวน	ร้อยละ						
Number	%	Number	%	Number	%	Number	%	Number	%	Number	%	Number	%	Number	%	Number	%	Number	%	Number	%	Number	%	Number	%					
ทั้งหมด	5,014	100.0	4,744	94.6	268	5.4	39	14.4	39	14.5	38	14.1	32	12.0	17	6.3	18	6.7	15	5.5	8	3.1	11	4.1	30	11.0	22	8.2	156,893,027.4	Pathum Thani
1-15 คน	3,672	100.0	3,634	99.0	38	1.0	10	25.4	8	19.6	4	9.6	1	3.5	2	3.9	1	2.6	5	11.8	-	-	3	6.5	-	-	7	17.1	616,566.2	1-15 persons
16-25 คน	355	100.0	333	94.1	21	5.9	3	13.2	5	25.6	3	15.6	4	20.4	1	4.8	-	-	-	-	-	-	1	6.0	2	9.6	1	4.8	421,825.2	16-25 persons
26-30 คน	136	100.0	125	91.6	11	8.4	1	11.6	2	18.6	1	8.7	3	26.2	1	8.7	-	-	-	-	-	-	-	-	-	-	3	26.2	324,967.0	26-30 persons
31-50 คน	275	100.0	245	89.1	30	10.9	5	16.7	4	13.3	2	6.7	6	20.0	3	10.0	2	6.7	1	3.3	1	3.3	-	-	2	6.7	4	13.3	2,214,489.8	31-50 persons
51-200 คน	389	100.0	309	79.5	80	20.5	9	11.9	6	7.5	14	17.5	12	14.7	6	8.1	5	6.3	3	4.2	4	5.3	4	5.5	12	15.2	3	3.8	15,938,835.9	51-200 persons
มากกว่า 200 คน	187	100.0	99	52.8	88	47.2	10	11.7	14	15.9	14	15.9	6	6.8	4	4.5	10	11.3	6	6.8	3	3.4	3	3.4	14	15.3	5	5.1	137,376,343.3	More than 200 persons

ที่มา : สำนักอุตสาหกรรมการผลิต จังหวัดปทุมธานี สำนักงานสถิติแห่งชาติ กระทรวงดิจิทัลเพื่อเศรษฐกิจและสังคม

Source : The 2017 Industrial Census , Pathum Thani Province, National Statistical Office, Ministry of Digital Economy and Society.

ตาราง 9 มูลค่าการใช้วัตถุดิบหรือวัสดุประกอบที่มาจากต่างประเทศ จำนวนและร้อยละของสถานประกอบการอุตสาหกรรมผลิต จำแนกตามการใช้วัตถุดิบ และขนาดของสถานประกอบการ

Table 9 Value of Imported Materials and Components, Number and Percentage of Manufacturing Establishments by Use of Imported Materials and Components and Size of Establishment

ขนาดของสถานประกอบการ (จำนวนคนทำงาน)	จำนวนสถานประกอบการ		ร้อยละของการใช้วัตถุดิบหรือวัสดุประกอบที่มาจากต่างประเทศ Percentage of use of imported materials and Components										มูลค่าการใช้วัตถุดิบ																	
	จำนวน Number	ร้อยละ %	ไม่มีการใช้		< 10		10 - 19		20 - 29		30 - 39		40 - 49		50 - 59		60 - 69		70 - 79		80 - 89		90 - 99		100		Value of imported materials and Components (พันบาท In Thousand Baht)	Size of establishment		
			จำนวน Number	ร้อยละ %	จำนวน Number	ร้อยละ %	จำนวน Number	ร้อยละ %	จำนวน Number	ร้อยละ %	จำนวน Number	ร้อยละ %	จำนวน Number	ร้อยละ %	จำนวน Number	ร้อยละ %	จำนวน Number	ร้อยละ %	จำนวน Number	ร้อยละ %	จำนวน Number	ร้อยละ %	จำนวน Number	ร้อยละ %	จำนวน Number	ร้อยละ %				
ทั้งหมด	5,014	100.0	4,679	93.3	334	6.7	46	13.8	42	12.5	63	18.8	35	10.4	19	5.8	46	13.9	17	5.2	16	4.9	16	4.8	26	7.8	8	2.3	81,225,303.1	Pathum Thani
1-15 คน	3,672	100.0	3,593	97.9	79	2.1	7	9.5	8	10.4	7	9.4	5	5.9	6	8.2	13	16.1	8	10.0	3	3.4	6	7.7	11	13.6	5	5.8	766,174.2	1-15 persons
16-25 คน	355	100.0	308	87.1	46	12.9	7	16.0	6	13.1	12	27.1	7	14.2	-	-	7	14.2	-	-	1	2.7	2	4.4	4	8.2	-	-	868,779.3	16-25 persons
26-30 คน	136	100.0	122	89.5	14	10.5	2	15.8	1	7.0	4	28.1	1	7.0	2	14.0	1	7.0	-	-	2	14.0	-	-	1	7.0	-	-	436,860.9	26-30 persons
31-50 คน	275	100.0	235	85.4	40	14.6	7	17.7	6	15.0	7	17.5	6	15.0	1	2.5	6	15.0	1	2.5	2	5.0	1	2.5	2	5.0	1	2.5	990,571.5	31-50 persons
51-200 คน	389	100.0	308	79.2	81	20.8	11	13.2	12	14.3	18	22.0	9	10.7	6	7.2	9	11.4	5	6.6	6	7.7	2	2.9	3	4.0	-	-	9,322,683.9	51-200 persons
มากกว่า 200 คน	187	100.0	113	60.4	74	39.6	11	14.9	9	12.2	14	18.9	8	10.8	4	5.4	11	14.9	3	4.1	2	2.7	5	6.1	6	7.4	2	2.7	68,840,233.3	More than 200 persons

ที่มา : สำนวนอุตสาหกรรม พ.ศ. 2560 จังหวัดปทุมธานี สำนักงานสถิติแห่งชาติ กระทรวงดิจิทัลเพื่อเศรษฐกิจและสังคม

Source : The 2017 Industrial Census, Pathum Thani Province, National Statistical Office, Ministry of Digital Economy and Society.

ตาราง 10 จำนวนและร้อยละของสถานประกอบการอุตสาหกรรมผลิต จำนวนตามอัตราการใช้กำลังการผลิตปี 2559 และขนาดของสถานประกอบการ

Table 10 Number and Percentage of Manufacturing Establishments by Percentage of Capacity Utilization in 2016 and Size of Establishment

ขนาดของสถานประกอบการ (จำนวนคนทำงาน)	อัตราการใช้กำลังการผลิตปี 2559 Percentage of capacity utilization in 2016													เฉลี่ยต่อสถาน- ประกอบการ Average per establishment	Size of establishment											
	< 10		10 - 19		20 - 29		30 - 39		40 - 49		50 - 59		60 - 69			70 - 79		80 - 89		90 - 99		≥100				
	จำนวน Number	ร้อยละ %	จำนวน Number	ร้อยละ %	จำนวน Number	ร้อยละ %	จำนวน Number	ร้อยละ %	จำนวน Number	ร้อยละ %	จำนวน Number	ร้อยละ %	จำนวน Number			ร้อยละ %	จำนวน Number	ร้อยละ %	จำนวน Number	ร้อยละ %	จำนวน Number	ร้อยละ %	จำนวน Number	ร้อยละ %		
จังหวัดพิจิตร	5,014	100.0	27	0.6	5	0.1	26	0.5	67	1.3	96	1.9	256	5.1	418	8.4	576	11.5	880	17.6	450	9.0	2,212	44.1	83.6	Pathum Thani
1-15 คน	3,672	100.0	27	0.7	4	0.1	24	0.7	57	1.6	86	2.3	218	5.9	335	9.1	414	11.3	555	15.1	267	7.3	1,684	45.9	82.8	1-15 persons
16-25 คน	355	100.0	-	-	-	-	-	-	4	1.0	1	0.3	12	3.4	19	5.4	44	12.4	82	23.3	39	11.0	153	43.3	86.4	16-25 persons
26-30 คน	136	100.0	-	-	-	-	2	1.1	2	1.5	2	1.5	8	5.9	10	7.2	12	8.5	25	18.6	10	7.7	65	48.1	84.7	26-30 persons
31-50 คน	275	100.0	-	-	-	-	-	-	-	-	2	0.7	6	2.2	16	5.9	33	11.9	54	19.8	35	12.9	128	46.7	87.8	31-50 persons
51-200 คน	389	100.0	-	-	-	-	1	0.3	4	1.1	5	1.3	6	1.6	29	7.4	50	12.8	109	27.9	57	14.6	128	32.9	84.1	51-200 persons
มากกว่า 200 คน	187	100.0	-	-	-	-	-	-	-	-	-	-	5	2.7	10	5.4	24	12.8	53	28.5	41	21.9	54	28.7	85.7	More than 200 persons

ที่มา : สำนักงานอุตสาหกรรม พ.ศ. 2560 จังหวัดพิจิตร สำนักงานสถิติแห่งชาติ กระทรวงดิจิทัลเพื่อเศรษฐกิจและสังคม

Source : The 2017 Industrial Census , Pathum Thani Province, National Statistical Office, Ministry of Digital Economy and Society.

ตาราง 11 จำนวนและร้อยละของสถานประกอบการอุตสาหกรรมผลิตที่ประสบปัญหา/อุปสรรคการดำเนินงานในการดำเนินการ และขนาดของสถานประกอบการ
 Table 11 Number and Percentage of Manufacturing Establishments, Problems with the Operation by Problems and Size of Establishment

ขนาดของสถานประกอบการ (จำนวนคนทำงาน)	ปัญหา/อุปสรรคในการดำเนินงาน / Problems/obstacles in the operation														Size of establishment								
	จำนวนสถานประกอบการ ไม่ประสบปัญหา/อุปสรรค		ประสบปัญหา/อุปสรรค		ตลาดอิมพอร์ตไม่ สามารถขยายฐาน		ลูกค้าได้ Unable to expand customer base		คู่แข่งในอุตสาหกรรม มากขึ้น		ปัญหาคุณภาพ เสถียรภาพ		ขาดแคลนแรงงาน			ปัญหาคุณภาพ สินค้า		ปัญหาเรื่องเสถียรภาพ การผลิต		ต้นทุน ในการผลิต		ขาดเงินทุนและเงิน หมุนเวียนในการ ประกอบกิจการ	
	จำนวน Number	ร้อยละ %	จำนวน Number	ร้อยละ %	จำนวน Number	ร้อยละ %	จำนวน Number	ร้อยละ %	จำนวน Number	ร้อยละ %	จำนวน Number	ร้อยละ %	จำนวน Number	ร้อยละ %		จำนวน Number	ร้อยละ %	จำนวน Number	ร้อยละ %	จำนวน Number	ร้อยละ %	จำนวน Number	ร้อยละ %
จังหวัดปทุมธานี	5,014	100.0	2,706	54.0	2,308	46.0	433	18.8	1,422	61.2	560	24.4	421	18.5	86	3.7	83	3.6	1,100	47.3	411	17.8	Pathum Thani
1-15 คน	3,672	100.0	1,802	49.1	1,870	50.9	337	18.0	1,153	61.6	442	23.6	233	12.4	43	2.3	39	2.1	807	43.1	323	17.3	1-15 persons
16-25 คน	355	100.0	221	62.2	134	37.8	30	22.7	86	64.3	47	35.1	49	36.5	12	9.0	17	12.4	89	66.2	37	27.4	16-25 persons
26-30 คน	136	100.0	88	64.5	48	35.5	13	26.4	33	68.7	13	26.1	18	37.8	2	4.1	4	8.3	29	59.8	16	33.3	26-30 persons
31-50 คน	275	100.0	196	71.3	79	28.7	16	20.7	44	55.3	22	28.3	38	47.8	6	7.9	6	7.6	46	57.8	17	21.9	31-50 persons
51-200 คน	389	100.0	257	66.2	132	33.8	30	23.0	80	60.9	24	18.1	56	42.5	18	13.3	14	10.7	98	74.2	16	12.1	51-200 persons
มากกว่า 200 คน	187	100.0	143	76.4	44	23.6	6	13.6	26	58.1	13	28.3	28	63.0	5	11.3	3	6.8	32	72.8	1	2.3	More than 200 persons

หมายเหตุ : สถานประกอบการ 1 แห่งสามารถตอบได้มากกว่า 1 ข้อ

Note : More than one characteristic can be done by an establishment.

ที่มา : สำมะโนอุตสาหกรรม พ.ศ. 2560 จังหวัดปทุมธานี สำนักงานสถิติแห่งชาติ กระทรวงดิจิทัลเพื่อเศรษฐกิจและสังคม

Source : The 2017 Industrial Census , Pathum Thani Province, National Statistical Office, Ministry of Digital Economy and Society.

ตาราง 11 จำนวนและร้อยละของสถานประกอบการอุตสาหกรรมผลิตที่ประสบปัญหา/อุปสรรคการดำเนินงาน ปัญหาในการดำเนินงาน และขนาดของสถานประกอบการ (ต่อ)
Table 11 Number and Percentage of Manufacturing Establishments, Problems with the Operation by Problems and Size of Establishment (Cont.)

ขนาดของสถานประกอบการ (จำนวนคนทำงาน)	ปัญหา/อุปสรรคในการดำเนินงาน / Problems/obstacles in the operation												อื่น ๆ Other			
	เศรษฐกิจไม่ดี/ ชะลอตัว Economic slowdown	ขาดความสามารถ ในการทำการตลาด Lack of marketing capabilities	การจัดเก็บ ภาษีที่ซ้ำซ้อน Duplicate taxation	ด้านการขนส่ง โลจิสติกส์ Logistics shipment	กฎระเบียบ ข้อบังคับ ของส่วนราชการ Government regulation	นโยบายด้านการ สนับสนุนของรัฐบาล ไม่แน่นอน Uncertainty of government policy	ผลกระทบจาก อัตราแลกเปลี่ยน Effect of foreign exchange rate	จำนวน		ร้อยละ		จำนวน		ร้อยละ		
จำนวน Number	จำนวน Number	ร้อยละ %	จำนวน Number	ร้อยละ %	จำนวน Number	ร้อยละ %	จำนวน Number	ร้อยละ %	จำนวน Number	ร้อยละ %	จำนวน Number	ร้อยละ %	จำนวน Number	ร้อยละ %		
ทั้งหมดทั้งหมดนี้	2,308	71.1	154	6.7	135	5.8	72	3.1	142	6.2	161	7.0	77	3.3	27	1.2
1-15 คน	1,870	72.5	98	5.3	90	4.8	40	2.1	69	3.7	107	5.7	24	1.3	20	1.1
16-25 คน	134	76.1	20	14.9	18	13.1	10	7.1	15	11.1	16	11.9	12	8.8	3	2.2
26-30 คน	48	62.5	5	10.4	8	16.6	5	10.4	7	14.5	4	8.6	3	6.5	-	-
31-50 คน	79	58.5	12	15.2	11	14.4	8	10.4	14	17.7	11	13.9	9	11.4	4	5.1
51-200 คน	132	63.6	15	11.3	6	4.5	5	3.4	28	21.1	17	12.6	20	15.0	-	-
มากกว่า 200 คน	44	60.7	4	9.1	2	4.5	4	9.8	10	21.5	7	14.7	10	21.5	-	-

หมายเหตุ : สถานประกอบการ 1 แห่งสามารถตอบได้มากกว่า 1 ข้อ

Note : More than one characteristic can be done by an establishment.

ที่มา : สำมะโนอุตสาหกรรม พ.ศ. 2560 จังหวัดปทุมธานี สำนักงานสถิติแห่งชาติ กระทรวงดิจิทัลเพื่อเศรษฐกิจและสังคม

Source : The 2017 Industrial Census , Pathum Thani Province, National Statistical Office, Ministry of Digital Economy and Society.

ตาราง 12 จำนวนและร้อยละของสถานประกอบการอุตสาหกรรมผลิต จำแนกตามประเภทความช่วยเหลือที่ต้องการให้ภาครัฐช่วยเหลือ และขนาดของสถานประกอบการ
 Table 12 Number and Percentage of Manufacturing Establishments, Problems with the Need Aid from The Governmental Operation by Problems and Size of Establishment

ขนาดของสถานประกอบการ (จำนวนคนทำงาน)	จำนวน สถานประกอบการ Number of establishments	ไม่ต้องการ		ต้องการ		ความช่วยเหลือที่ต้องการจากรัฐ Detailed of the needs from the government												ร้อยละ	จำนวน	ร้อยละ	จำนวน	ร้อยละ	จำนวน	ร้อยละ	จำนวน	ร้อยละ	จำนวน	ร้อยละ	จำนวน	ร้อยละ	จำนวน	ร้อยละ	จำนวน	ร้อยละ
		จำนวน	ร้อยละ	จำนวน	ร้อยละ	ลดต้นทุน การผลิ	พัฒนาฝีมือแรงงานให้ สอดคล้องกับความต้องการ ของอุตสาหกรรม	ลดภาษีหรือยกเว้นภาษี	เพิ่มวงเงิน สินเชื่อให้	จัดหา แหล่งเงินทุน	ส่งเสริมการลงทุน ให้ผู้ใช้ประกอบการ	ขยายตลาด รับซื้อผลิต	เพิ่มสภาพคล่อง ทางการเงิน	นำเข้าวัตถุดิบเครื่องมือ เครื่องจักร	ผู้ประกอบการ Increase credit limit	ดอกเบี้ยต่ำ Provide low interest	ส่งเสริมการส่งออก																	
1-15 คน	3672	100.0	3,318	66.2	1,696	33.8	348	20.5	1,014	59.8	526	31.0	510	30.0	714	42.1	597	35.2	213	12.6	479	28.2	Pathum Thani	1-15 persons										
16-25 คน	355	100.0	242	68.3	113	31.8	51	45.0	77	68.1	66	58.8	43	38.0	53	47.2	52	46.3	37	33.0	37	32.7	16-25 persons											
26-30 คน	136	100.0	101	74.1	35	25.9	9	24.9	19	53.6	9	24.5	12	34.5	12	35.4	15	43.5	8	23.1	17	47.1	26-30 persons											
31-50 คน	275	100.0	206	74.9	69	25.1	28	40.9	39	55.9	30	43.6	13	19.2	23	33.7	14	20.3	13	19.2	21	30.8	31-50 persons											
51-200 คน	389	100.0	271	69.7	118	30.3	55	46.7	87	73.5	61	51.6	30	25.8	38	32.6	40	34.3	27	22.5	27	22.7	51-200 persons											
มากกว่า 200 คน	187	100.0	140	74.8	47	25.2	31	64.7	21	44.2	22	45.6	5	9.5	3	7.1	19	41.0	5	10.6	8	15.9	More than 200 persons											

หมายเหตุ : สถานประกอบการ 1 แห่งสามารถตอบได้มากกว่า 1 ข้อ
 Note : More than one characteristic can be done by an establishment.
 ที่มา : จำนวนอุตสาหกรรม พ.ศ. 2560 จังหวัดบุรีรัมย์ สำนักงานสถิติแห่งชาติ กระทรวงดิจิทัลเพื่อเศรษฐกิจและสังคม
 Source : The 2016 Industrial Census , Pathum Thani Province, National Statistical Office, Ministry of Digital Economy and Society.

ตาราง 12 จำนวนและร้อยละของสถานประกอบการผลิต จำแนกตามประเภทความช่วยเหลือที่ต้องการให้ภาครัฐช่วยเหลือ และขนาดของสถานประกอบการ (ต่อ)
 Table 12 Number and Percentage of Manufacturing Establishments, Problems with the Need Aid from The Governmental Operation by Problems and Size of Establishment (Cont.)

ความต้องการ Need	ความช่วยเหลือที่ต้องการจากรัฐ Detailed of the needs from the government												อื่น ๆ Others	Size of establishment				
	เพิ่มประสิทธิภาพ ด้านบุคลากร Increase efficiency in customs formality	เร่งรัดการคืน ภาษีมูลค่าเพิ่ม Rush on value added tax reimbursement	มาตรฐานการรักษา ความปลอดภัยจาก การก่อการร้าย Rebellion security standards	จัดงานแสดงสินค้าให้ผู้ ประกอบการท้องถิ่น (OTOP) และเครื่องจักรทันสมัย และ SMEs Exhibition for local entrepreneur	สนับสนุนด้านวิจัยและ พัฒนาสินค้าที่เป็นที่ต้องการ ในตลาด Support for new technology and machinery moden development for high demand product	สนับสนุนด้านวิจัยและ พัฒนาสินค้าที่เป็นที่ต้องการ ในตลาด Support for reseach and negotiations between thai and international entrepreneur	ส่งเสริมให้ผู้ประกอบการ ไทยได้เจรจาธุรกิจกับ ผู้ประกอบการต่างประเทศ Promote for negotiations between thai and international entrepreneur	จำนวน Number	ร้อยละ %	จำนวน Number	ร้อยละ %	จำนวน Number			ร้อยละ %			
จังหวัดปทุมธานี	1,696	101	6.0	162	9.6	59	3.5	157	9.2	273	16.1	178	10.5	152	9.0	26	1.5	Pathum Thani
1-15 คน	1,314	43	3.2	102	7.7	26	2.0	116	8.8	165	12.6	116	8.8	79	6.0	17	1.3	1-15 persons
16-25 คน	113	16	14.4	25	22.5	13	11.7	13	11.9	29	25.5	19	16.6	21	18.8	3	2.9	16-25 persons
26-30 คน	35	5	14.2	3	8.5	2	5.7	7	19.9	9	26.3	2	5.7	6	17.0	-	-	26-30 persons
31-50 คน	69	8	11.6	9	13.4	3	4.4	3	4.4	21	30.9	7	10.1	9	13.0	4	5.8	31-50 persons
51-200 คน	118	20	17.4	19	15.8	11	9.6	16	13.7	39	32.9	26	22.4	28	23.5	1	0.9	51-200 persons
มากกว่า 200 คน	47	9	19.1	5	9.5	3	6.4	1	2.1	10	21.9	9	18.0	9	19.8	1	2.1	More than 200 persons

หมายเหตุ : สถานประกอบการ 1 แห่งสามารถตอบได้มากกว่า 1 ข้อ

Note : More than one characteristic can be done by an establishment.

ที่มา : สำมะโนอุตสาหกรรม พ.ศ. 2560 จังหวัดปทุมธานี สำนักงานสถิติแห่งชาติ กระทรวงดิจิทัลเพื่อเศรษฐกิจและสังคม

Source : The 2017 Industrial Census , Pathum Thani Province, National Statistical Office, Ministry of Digital Economy and Society.

ตาราง 13 จำนวนและร้อยละของสถานประกอบการอุตสาหกรรมผลิตเข้าร่วมโครงการอุตสาหกรรมสีเขียว (Green Industry) จำนวนตามระดับอุตสาหกรรมสีเขียว และขนาดของสถานประกอบการ
 Table 13 Number and Percentage of Manufacturing Establishments Participating Green Industry by Levels Green Industry and Size of Establishment

ขนาดของสถานประกอบการ (จำนวนคนทำงาน)	จำนวนสถาน- ประกอบการ Number of establishments	ไม่เข้าร่วม		ได้รับการรับรองแล้ว		ระดับอุตสาหกรรมสีเขียวที่ได้รับการรับรอง Level of certified in green industry										รวม Total	ระดับที่ 5 ร้อยละสีเขียว Size of establishment	
		จำนวน Number	ร้อยละ %	จำนวน Number	ร้อยละ %	ระดับที่ 1 ความมุ่งมั่นสีเขียว Level 1	ระดับที่ 2 ปฏิบัติการสีเขียว Level 2	ระดับที่ 3 ระบบสีเขียว Level 3	ระดับที่ 4 วัฒนธรรมสีเขียว Level 4	ระดับที่ 5 เครือข่ายสีเขียว Level 5	ระดับที่ 1 จำนวน Green Commitment	ระดับที่ 2 จำนวน Green Activity	ระดับที่ 3 จำนวน Green System	ระดับที่ 4 จำนวน Green Culture	ระดับที่ 5 จำนวน Green Nation			
ทั้งหมด	1,667	100.0	93.5	108	6.5	108	100.0	54	49.6	28	26.1	21	19.7	2	1.9	3	2.8	Pathum Thani
1-15 คน	325	100.0	97.5	8	2.5	8	100.0	6	75.4	-	-	2	24.6	-	-	-	-	1-15 persons
16-25 คน	355	100.0	95.3	17	4.7	16	100.0	13	80.0	1	8.0	1	6.0	-	-	1	6.0	16-25 persons
26-30 คน	136	100.0	93.4	9	6.6	9	100.0	3	33.3	4	44.4	1	11.1	1	11.1	-	-	26-30 persons
31-50 คน	275	100.0	93.2	19	6.8	17	100.0	9	50.0	7	39.3	-	-	-	-	1	10.7	31-50 persons
51-200 คน	389	100.0	92.6	29	7.4	29	100.0	16	55.2	9	29.8	4	15.0	-	-	-	-	51-200 persons
มากกว่า 200 คน	187	100.0	85.6	27	14.4	27	100.0	6	22.2	7	25.9	13	48.2	1	3.7	-	-	More than 200 persons

ที่มา : สำนักงานอุตสาหกรรม พ.ศ. 2560 จังหวัดปทุมธานี สำนักงานสถิติแห่งชาติ กระทรวงดิจิทัลเพื่อเศรษฐกิจและสังคม

Source : The 2017 Industrial Census , Pathum Thani Province, National Statistical Office, Ministry of Digital Economy and Society.

ตอนที่ 1 ข้อมูลทั่วไปของสถานประกอบการ จำแนกตาม
หมวดย่อยอุตสาหกรรม

PART 1 GENERAL INFORMATION OF ESTABLISHMENTS
BY DIVISION OF INDUSTRY

สารบัญญัตินามสถิติ
LIST OF STATISTICAL TABLES

		หน้า
ตอนที่ 1	ข้อมูลทั่วไปของสถานประกอบการ จำแนกตามหมวดย่อยอุตสาหกรรม	
Part 1	General Information of Establishments by Division of Industry	
ตาราง 1	จำนวนและร้อยละของสถานประกอบการอุตสาหกรรมการผลิต จำแนกตามรูปแบบการจัดตั้งตามกฎหมาย และหมวดย่อยอุตสาหกรรม	52
Table 1	Number and Percentage of Manufacturing Establishments by Form of Legal Organization and Division of Industry	
ตาราง 2	จำนวนและร้อยละของสถานประกอบการอุตสาหกรรมการผลิต จำแนกตามรูปแบบการจัดตั้งทางเศรษฐกิจ และหมวดย่อยอุตสาหกรรม	53
Table 2	Number and Percentage of Manufacturing Establishments by Form of Economic Organization and Division of Industry	
ตาราง 3	จำนวนและร้อยละของสถานประกอบการอุตสาหกรรมการผลิต จำแนกตามระยะเวลาในการดำเนินงานกิจการ และหมวดย่อยอุตสาหกรรม	54
Table 3	Number and Percentage of Manufacturing Establishments by Period of Operation and Division of Industry	
ตาราง 4	จำนวนและร้อยละของสถานประกอบการอุตสาหกรรมการผลิต จำแนกตามระยะเวลาการผลิตในปี 2559 และหมวดย่อยอุตสาหกรรม	55
Table 4	Number and Percentage of Manufacturing Establishments by Period of Operation In 2016 and Division of Industry	
ตาราง 5	จำนวนและร้อยละของสถานประกอบการอุตสาหกรรมการผลิต จำแนกตาม มูลค่าทุนจดทะเบียน และหมวดย่อยอุตสาหกรรม	56
Table 5	Number and Percentage of Manufacturing Establishments by Value of Registered Capital and Division of Industry	
ตาราง 6	จำนวนและร้อยละของสถานประกอบการอุตสาหกรรมการผลิต จำแนกตามสัดส่วนของการร่วมลงทุนหรือถือหุ้นของต่างประเทศ และหมวดย่อยอุตสาหกรรม	57
Table 6	Number and Percentage of Manufacturing Establishments by Proportion of Foreign Investment or Share Holding and Division of Industry	
ตาราง 7	จำนวนและร้อยละของสถานประกอบการอุตสาหกรรมการผลิต จำแนกตามการส่งเสริมการลงทุน จากสำนักงานคณะกรรมการส่งเสริมการลงทุน และหมวดย่อยอุตสาหกรรม	58
Table 7	Number and Percentage of Manufacturing Establishments by Investment Promotion From Board of Investment (BOI) and Division of Industry	

ตาราง 8	จำนวนและร้อยละของสถานประกอบการอุตสาหกรรมการผลิต จำแนกตามร้อยละของการส่งออกผลผลิตออกไปจำหน่ายต่างประเทศ และหมวดย่อยอุตสาหกรรม	59
Table 8	Number and Percentage of Manufacturing Establishments by Percentage of Export and Division of Industry	
ตาราง 9	จำนวนและร้อยละของสถานประกอบการอุตสาหกรรมการผลิต จำแนกตามการใช้วัตถุดิบฯ และหมวดย่อยอุตสาหกรรม	60
Table 9	Number and Percentage of Manufacturing Establishments by Use of Imported Materials and Components and Division of Industry	
ตาราง 10	จำนวนและร้อยละของสถานประกอบการอุตสาหกรรมการผลิต จำแนกตามอัตราการใช้กำลังการผลิตต่อปี 2559 และหมวดย่อยอุตสาหกรรม	61
Table 10	Number and Percentage of Manufacturing Establishments by Percentage of Capacity Utilization In 2016 and Division of Industry	
ตาราง 11	จำนวนและร้อยละของสถานประกอบการอุตสาหกรรมการผลิตที่ประสบปัญหา/อุปสรรคการดำเนินงานกิจการ จำแนกตามปัญหาในการดำเนินงานกิจการ และหมวดย่อยอุตสาหกรรม	62
Table 11	Number and Percentage of Manufacturing Establishments, Problems with the Operation by Problems and Division of Industry	
ตาราง 12	จำนวนและร้อยละของสถานประกอบการอุตสาหกรรมการผลิต จำแนกตามประเภทความช่วยเหลือที่ต้องการให้ภาครัฐช่วยเหลือ และหมวดย่อยอุตสาหกรรม	64
Table 12	Number and Percentage of Manufacturing Establishments Problems with the Need Aid from The Governmental Operation by Problems and Division of Industry	
ตาราง 13	จำนวนและร้อยละของสถานประกอบการอุตสาหกรรมการผลิตเข้าร่วมโครงการอุตสาหกรรมสีเขียว (Green Industry) จำแนกตามระดับอุตสาหกรรมสีเขียว และหมวดย่อยอุตสาหกรรม	66
Table 13	Number and Percentage of Manufacturing Establishments, Participating Green Industry by Levels Green Industry and Division of Industry	

ตาราง 1 จำนวนและร้อยละของสถานประกอบการอุตสาหกรรมผลิต จำแนกตามรูปแบบการจัดตั้งตามกฎหมาย และหมวดย่อยอุตสาหกรรม
Table 1 Number and Percentage of Manufacturing Establishments by Form of Legal Organization and Division of Industry

รหัส Code	จำนวนสถาน- ประกอบการ Number of establishments	ส่วนบุคคล ห้างหุ้นส่วนสามัญที่ ไม่เป็นนิติบุคคล Individual proprietor		นิติบุคคล ห้างหุ้นส่วนจำกัด Juristic partnership		บริษัทจำกัด บริษัทจำกัด (มหาชน) Company limited, public company limited		กลุ่มแม่บ้าน Community enterprise		การจัดตั้งใน รูปแบบอื่น ๆ Others		Division of industry		
		จำนวน Number	ร้อยละ %	จำนวน Number	ร้อยละ %	จำนวน Number	ร้อยละ %	จำนวน Number	ร้อยละ %	จำนวน Number	ร้อยละ %			
จังหวัดปทุมธานี														
10	การผลิตสินค้าอาหาร	5,014	100.0	2,474	49.4	370	7.4	2,160	43.1	8	0.2	2	0.1	Pathum Thani
		717	100.0	520	72.5	16	2.3	179	25.0	2	0.3	1	1.9	Manufacture of food products
11	การผลิตเครื่องดื่ม	77	100.0	39	50.1	2	3.0	34	43.7	1	1.3	-	-	Manufacture of beverages
13	การผลิตสิ่งทอ	157	100.0	106	67.7	6	3.6	45	28.6	-	-	-	-	Manufacture of textiles
14	การผลิตเสื้อผ้าเครื่องแต่งกาย	659	100.0	620	94.1	3	0.5	35	5.3	1	0.2	1	3.0	Manufacture of wearing apparels
15	การผลิตเครื่องหนังและผลิตภัณฑ์ที่เกี่ยวข้อง	33	100.0	14	43.8	2	6.1	14	41.1	2	6.1	-	-	Manufacture of leather and related products
16	การผลิตไม้และผลิตภัณฑ์จากไม้และไม้กอก (ยกเว้นเฟอร์นิเจอร์) การผลิตสิ่งของจากพางพางและวัสดุอุตสาหกรรมอื่น ๆ	135	100.0	66	48.9	15	11.2	54	39.9	-	-	-	-	Manufacture of wood and of products of wood and cork (except furniture); manufacture of articles of straw and plaiting materials
17	การผลิตกระดาษและผลิตภัณฑ์กระดาษ	78	100.0	5	5.8	13	16.8	60	77.4	-	-	-	-	Manufacture of paper and paper products
18	การพิมพ์และการผลิตซ้ำข้อมูล	163	100.0	79	48.4	25	15.0	60	36.6	-	-	-	-	Printing and reproduction of recorded media
19	การผลิตยานยนต์และผลิตภัณฑ์ที่ใช้ในการลำเลียงสินค้า	5	100.0	-	-	-	-	5	100.0	-	-	-	-	Manufacture of coke and refined petroleum products
20	การผลิตเคมีภัณฑ์และผลิตภัณฑ์เคมี	149	100.0	17	11.5	15	10.3	115	77.1	2	1.1	-	-	Manufacture of chemicals and chemical products
21	การผลิตเภสัชภัณฑ์ เคมีภัณฑ์ที่ใช้รักษาโรค และผลิตภัณฑ์จากพืชและสัตว์ที่ใช้รักษาโรค	36	100.0	2	5.6	3	6.9	32	87.5	-	-	-	-	Manufacture of pharmaceuticals, medicinal chemical and botanical products
22	การผลิตผลิตภัณฑ์ยางและพลาสติก	197	100.0	37	18.7	11	5.5	149	75.9	-	-	-	-	Manufacture of rubber and plastic products
23	การผลิตผลิตภัณฑ์อื่น ๆ ที่ทำจากแร่โลหะ	194	100.0	42	21.6	9	4.4	144	74.0	-	-	-	-	Manufacture of other non-metallic mineral products
24	การผลิตโลหะขั้นมูลฐาน	52	100.0	5	9.6	4	7.7	43	82.7	-	-	-	-	Manufacture of basic metals
25	การผลิตผลิตภัณฑ์โลหะประดิษฐ์ (ยกเว้นเครื่องจักรและอุปกรณ์)	1,173	100.0	512	43.7	155	13.2	506	43.1	-	-	-	-	Manufacture of fabricated metal products (excepts machinery and equipment
26	การผลิตผลิตภัณฑ์ของพลาสติค อีเล็กทรอนิกส์ และอุปกรณ์ที่ใช้ในทางทันตกรรม	105	100.0	-	-	2	2.1	103	97.9	-	-	-	-	Manufacture of computers, electronic and optical products
27	การผลิตอุปกรณ์ไฟฟ้า	66	100.0	3	4.6	2	3.0	61	92.4	-	-	-	-	Manufacture of electrical equipment
28	การผลิตเครื่องจักรและเครื่องมือ ซึ่งมิได้จัดประเภทไว้ในที่อื่น	206	100.0	10	5.0	19	9.4	176	85.6	-	-	-	-	Manufacture of machinery and equipment, n.e.c
29	การผลิตยานยนต์ รถพ่วง และรถจักรยานยนต์	166	100.0	85	50.9	5	3.2	76	45.9	-	-	-	-	Manufacture of motor vehicles, trailers and semi-trailers
30	การผลิตอุปกรณ์ขนส่งอื่น ๆ	32	100.0	16	48.4	1	3.1	16	48.4	-	-	-	-	Manufacture of other transport equipment
31	การผลิตเฟอร์นิเจอร์	229	100.0	97	42.2	23	10.1	109	47.8	-	-	-	-	Manufacture of furniture
32	การผลิตผลิตภัณฑ์อื่น ๆ	151	100.0	108	71.5	2	1.3	41	27.2	-	-	-	-	Other manufacturing
33	การซ่อมและการติดตั้งเครื่องจักรและอุปกรณ์	194	100.0	76	38.9	32	16.4	87	44.7	-	-	-	-	Repair and installation of machinery and equipment
38	การเก็บรวบรวมของเสีย และการกำจัดของเสีย รวมถึงการนำของเสียกลับมาใช้ใหม่	33	100.0	13	40.0	5	16.4	14	43.6	-	-	-	-	Waste collection, treatment and disposal activities; materials recovery
39	กิจกรรมการบำบัดและบริกรจัดการของเสียอื่น ๆ	1	100.0	1	100.0	-	-	-	-	-	-	-	-	Remediation activities and other waste management services
58	การจัดพิมพ์จำนวนมากด้วยคอมพิวเตอร์	6	100.0	3	50.0	-	-	3	50.0	-	-	-	-	Publishing activities

ที่มา : สำนักงานอุตสาหกรรม พ.ศ. 2560 จังหวัดปทุมธานี สำนักงานสถิติแห่งชาติ กระทรวงดิจิทัลเพื่อเศรษฐกิจและสังคม
Source : The 2017 Industrial Census - Pathum Thani Province, National Statistical Office, Ministry of Digital Economy and Society.

ตาราง 2 จำนวนและร้อยละของสถานประกอบการอุตสาหกรรมผลิต จำแนกตามรูปแบบการจัดตั้งทางเศรษฐกิจ และหมวดย่อยอุตสาหกรรม

Table 2 Number and Percentage of Manufacturing Establishments by Form of Economic Organization and Division of Industry

รหัส Code	หมวดย่อยอุตสาหกรรม	จำนวนสถานประกอบการ Number of establishments				สำนักงานเดี่ยว Single unit				สำนักงานใหญ่ Head office				สำนักงานสาขา Branch				Division of industry
		จำนวน		ร้อยละ		จำนวน		ร้อยละ		จำนวน		ร้อยละ		จำนวน		ร้อยละ		
		Number	%	Number	%	Number	%	Number	%	Number	%	Number	%	Number	%			
	จังหวัดปทุมธานี	5,014	100.0	4,539	90.5	235	4.7	240	4.8									Pathum Thani
10	การผลิตผลิตภัณฑ์อาหาร	717	100.0	656	91.5	28	3.9	33	4.5									Manufacture of food products
11	การผลิตเครื่องดื่ม	77	100.0	70	90.9	2	2.6	5	6.5									Manufacture of beverages
13	การผลิตสิ่งทอ	157	100.0	145	92.2	7	4.6	5	3.2									Manufacture of textiles
14	การผลิตเสื้อผ้าเครื่องแต่งกาย	659	100.0	655	99.4	3	0.5	1	0.2									Manufacture of wearing apparels
15	การผลิตเครื่องหนังและผลิตภัณฑ์ที่เกี่ยวข้อง	33	100.0	32	97.0	-	-	1	3.0									Manufacture of leather and related products
16	การผลิตไม้และผลิตภัณฑ์จากไม้และไม้ก๊อก (ยกเว้นเฟอร์นิเจอร์)	135	100.0	123	90.9	7	5.2	5	4.0									Manufacture of wood and of products of wood and cork (except furniture); manufacture of articles of straw and plaiting materials
17	การผลิตกระดาษและผลิตภัณฑ์กระดาษ	78	100.0	65	83.3	6	7.4	7	9.3									Manufacture of paper and paper products
18	การพิมพ์และการผลิตข้อมูล	163	100.0	155	94.8	6	3.4	3	1.8									Printing and reproduction of recorded media
19	การผลิตถ่านโค้กและผลิตภัณฑ์ที่ได้จากการถลุงแร่เหล็ก	5	100.0	3	60.0	-	-	2	40.0									Manufacture of coke and refined petroleum products
20	การผลิตเคมีภัณฑ์และผลิตภัณฑ์เคมี	149	100.0	118	79.0	14	9.3	18	11.7									Manufacture of chemicals and chemical products
21	การผลิตเภสัชภัณฑ์ เคมีภัณฑ์ใช้ภายในครัว และผลิตภัณฑ์จากพืชและสัตว์ที่ใช้รักษาโรค	36	100.0	26	70.8	4	9.7	7	19.4									Manufacture of pharmaceuticals, medicinal chemical and botanical products
22	การผลิตผลิตภัณฑ์ยางและพลาสติก	197	100.0	166	84.1	16	7.9	16	8.0									Manufacture of rubber and plastic products
23	การผลิตภัณฑ์อื่น ๆ ที่ทำจากแร่โลหะ	194	100.0	136	69.9	14	7.0	45	23.1									Manufacture of other non-metallic mineral products
24	การผลิตโลหะขั้นมูลฐาน	52	100.0	42	80.8	7	13.5	3	5.8									Manufacture of basic metals
25	การผลิตผลิตภัณฑ์โลหะประดิษฐ์ (ยกเว้นเครื่องจักรและอุปกรณ์)	1,173	100.0	1,101	94.0	37	3.1	35	3.0									Manufacture of fabricated metal products (excepts machinery and equipment)
26	การผลิตผลิตภัณฑ์คอมพิวเตอร์ อิเล็กทรอนิกส์ และอุปกรณ์ที่ใช้ในทางทัศนศาสตร์	105	100.0	78	74.1	20	18.8	8	7.1									Manufacture of computers, electronic and optical products
27	การผลิตอุปกรณ์ไฟฟ้า	66	100.0	51	77.3	10	15.2	5	7.6									Manufacture of electrical equipment
28	การผลิตเครื่องจักรและเครื่องมือ ซึ่งมีได้จัดประเภทไว้ในที่อื่น	206	100.0	172	83.5	21	10.4	13	6.2									Manufacture of machinery and equipment, n.e.c
29	การผลิตยานยนต์ รถพ่วง และรถกึ่งพ่วง	166	100.0	150	90.1	14	8.1	3	1.8									Manufacture of motor vehicles, trailers and semi-trailers
30	การผลิตอุปกรณ์ขนส่งอื่น ๆ	32	100.0	32	100.0	-	-	-	-									Manufacture of other transport equipment
31	การผลิตเฟอร์นิเจอร์	229	100.0	207	90.5	10	4.3	12	5.3									Manufacture of furniture
32	การผลิตผลิตภัณฑ์อื่น ๆ	151	100.0	142	94.0	8	5.3	1	0.7									Other manufacturing
33	การซ่อมและการติดตั้งเครื่องจักรและอุปกรณ์	194	100.0	180	92.7	3	1.7	11	5.6									Repair and installation of machinery and equipment
38	การเก็บรวบรวมของเสีย การบำบัด และการกำจัดของเสีย รวมถึงการนำของเสียกลับมาใช้ใหม่	33	100.0	31	93.9	-	-	2	6.1									Waste collection, treatment and disposal activities; materials recovery
39	กิจกรรมการบำบัดและบริการจัดการของเสียอื่น ๆ	1	100.0	1	100.0	-	-	-	-									Remediation activities and other waste management services
58	การจัดพิมพ์จำหน่ายหรือเผยแพร่	6	100.0	5	83.3	-	-	1	16.7									Publishing activities

ที่มา : สำนักงานอุตสาหกรรม พ.ศ. 2560 จังหวัดปทุมธานี สำนักงานสถิติแห่งชาติ กระทรวงดิจิทัลเพื่อเศรษฐกิจและสังคม

Source : The 2017 Industrial Census , Pathum Thani Province, National Statistical Office, Ministry of Digital Economy and Society.

ตาราง 3 จำนวนและร้อยละของสถานประกอบการอุตสาหกรรมผลิต จำแนกตามระยะเวลาในการดำเนินงานกิจการ และหมวดย่อยอุตสาหกรรม
Table 3 Number and Percentage of Manufacturing Establishments by Period of Operation and Division of Industry

รหัส Code	หมวดย่อยอุตสาหกรรม Number of establishments	ระยะเวลาดำเนินกิจการ (ปี) Period of operation (Year)												Division of industry
		< 5		5 - 9		10 - 19		20 - 29		≥ 30		จำนวน Number	ร้อยละ %	
		จำนวน Number	ร้อยละ %	จำนวน Number	ร้อยละ %	จำนวน Number	ร้อยละ %	จำนวน Number	ร้อยละ %	จำนวน Number	ร้อยละ %			
	5,014	100.0	825	16.5	1,985	39.6	1,343	26.8	610	12.2	251	5.0	Pathum Thani	
10	การผลิตภัตตาคาร	717	100.0	128	17.9	299	41.6	184	25.6	60	8.4	46	6.5	Manufacture of food products
11	การผลิตเครื่องดื่ม	77	100.0	8	10.5	29	37.6	25	32.1	12	16.0	3	3.9	Manufacture of beverages
13	การผลิตสิ่งทอ	157	100.0	32	20.4	55	35.3	33	21.1	27	17.5	9	5.7	Manufacture of textiles
14	การผลิตเสื้อผ้าเครื่องแต่งกาย	659	100.0	134	20.3	204	30.9	206	31.2	87	13.1	29	4.4	Manufacture of wearing apparels
15	การผลิตเครื่องหนังและผลิตภัณฑ์ที่เกี่ยวข้อง	33	100.0	3	7.7	15	46.6	11	32.8	1	3.0	3	9.9	Manufacture of leather and related products
16	การผลิตไม้และผลิตภัณฑ์จากไม้และไม้ก๊อก (ยกเว้นเฟอร์นิเจอร์)	135	100.0	7	5.5	45	33.5	38	28.3	28	20.4	17	12.4	Manufacture of wood and of products of wood and cork (except furniture); manufacture of articles of straw and plaiting materials
17	การผลิตกระดาษและผลิตภัณฑ์กระดาษ	78	100.0	3	4.3	20	26.0	24	30.3	21	26.4	10	13.0	Manufacture of paper and paper products
18	การพิมพ์และการผลิตซ้ำข้อมูล	163	100.0	34	21.0	62	38.2	43	26.3	14	8.5	10	6.0	Printing and reproduction of recorded media
19	การผลิตน้ำมันและผลิตภัณฑ์ที่ได้จากการกลั่นปิโตรเลียม	5	100.0	-	-	3	60.0	1	20.0	-	-	1	20.0	Manufacture of coke and refined petroleum products
20	การผลิตเคมีภัณฑ์และผลิตภัณฑ์เคมี	149	100.0	12	7.7	58	38.7	34	22.6	23	15.5	23	15.5	Manufacture of chemicals and chemical products
21	การผลิตเภสัชภัณฑ์ เคมีภัณฑ์ที่ใช้รักษาโรค และผลิตภัณฑ์จากพืชและสัตว์ที่ใช้รักษาโรค	36	100.0	7	18.1	19	51.4	2	5.6	4	9.7	6	15.3	Manufacture of pharmaceuticals, medicinal chemical and botanical products
22	การผลิตพลาสติกและพลาสติก	197	100.0	19	9.5	77	39.1	58	29.2	34	17.4	9	4.7	Manufacture of rubber and plastic products
23	การผลิตผลิตภัณฑ์อื่น ๆ ที่ทำจากแร่โลหะ	194	100.0	21	10.8	91	46.7	33	16.9	36	18.8	13	6.8	Manufacture of other non-metallic mineral products
24	การผลิตโลหะขั้นมูลฐาน	52	100.0	3	5.8	27	51.0	12	22.1	8	15.4	3	5.8	Manufacture of basic metals
25	การผลิตผลิตภัณฑ์โลหะประดิษฐ์ (ยกเว้นเครื่องจักรและอุปกรณ์)	1,173	100.0	253	21.6	468	39.9	344	29.3	94	8.0	14	1.2	Manufacture of fabricated metal products (excepts machinery and equipment)
26	การผลิตผลิตภัณฑ์คอมพิวเตอร์ อิเล็กทรอนิกส์ และอุปกรณ์ที่ใช้ในทางทัศนศาสตร์	105	100.0	10	9.8	39	37.1	28	26.4	18	17.1	10	9.5	Manufacture of computers, electronic and optical products
27	การผลิตอุปกรณ์ไฟฟ้า	66	100.0	2	3.0	29	43.9	12	18.2	19	28.8	4	6.1	Manufacture of electrical equipment
28	การผลิตเครื่องจักรและเครื่องมือ ซึ่งไม่ได้จัดประเภทไว้ในที่อื่น	206	100.0	28	13.7	93	45.3	46	22.1	33	16.0	6	2.9	Manufacture of machinery and equipment, n.e.c
29	การผลิตยานยนต์ รถพ่วง และรถเก๋ง	166	100.0	28	16.6	45	26.9	62	37.4	25	15.3	6	3.8	Manufacture of motor vehicles, trailers and semi-trailers
30	การผลิตอุปกรณ์ขนส่งอื่น ๆ	32	100.0	-	-	12	37.1	14	42.6	4	10.9	3	9.4	Manufacture of other transport equipment
31	การผลิตเฟอร์นิเจอร์	229	100.0	32	13.9	112	48.9	60	26.2	19	8.4	6	2.7	Manufacture of furniture
32	การผลิตผลิตภัณฑ์อื่น ๆ	151	100.0	36	23.8	49	32.7	37	24.8	17	11.0	12	7.8	Other manufacturing
33	การซ่อมและการติดตั้งเครื่องจักรและอุปกรณ์	194	100.0	22	11.5	113	58.5	27	13.8	24	12.3	8	3.9	Repair and installation of machinery and equipment
38	การเก็บรวบรวมของเสีย การบำบัด และการกำจัดของเสีย รวมถึงการนำของเสียกลับมาใช้ใหม่	33	100.0	3	9.7	16	49.1	10	31.5	3	9.7	-	-	Waste collection, treatment and disposal activities; materials recovery
39	กิจกรรมการบำบัดและบริการจัดการของเสียอื่น ๆ	1	100.0	-	-	1	100.0	-	-	-	-	-	-	Remediation activities and other waste management services
58	การจัดพิมพ์จำหน่ายหรือเผยแพร่	6	100.0	-	-	4	66.7	2	33.3	-	-	-	-	Publishing activities

ที่มา : สำนักงานอุตสาหกรรม พ.ศ. 2560 จังหวัดปทุมธานี สำนักงานสถิติแห่งชาติ กระทรวงดิจิทัลเพื่อเศรษฐกิจและสังคม
Source : The 2017 Industrial Census , Pathum Thani Province, National Statistical Office, Ministry of Digital Economy and Society.

ตาราง 4 จำนวนและร้อยละของสถานประกอบการอุตสาหกรรมการผลิต จำแนกตามระยะเวลาการผลิตในปี 2559 และหมวดย่อยอุตสาหกรรม
Table 4 Number and Percentage of Manufacturing Establishments by Period of Operation in 2016 and Division of Industry

รหัส Code	จำนวนสถานประกอบการ Number of establishments	ระยะเวลาการผลิต Period of operation in 2016												Division of industry			
		เดือน Months						ชั่วโมง Hours per day									
		< 3	3 - 6	7 - 9	10 - 12	< 8	> 10										
		จำนวน	ร้อยละ	จำนวน	ร้อยละ	จำนวน	ร้อยละ	จำนวน	ร้อยละ	จำนวน	ร้อยละ	จำนวน	ร้อยละ	จำนวน	ร้อยละ		
		Number	%	Number	%	Number	%	Number	%	Number	%	Number	%	Number	%		
		5,014	100.0	6	0.1	34	0.7	98	2.0	4,874	97.2	363	7.3	4,409	87.9	242	4.8
10	การผลิตผลิตภัณฑ์อาหาร	717	100.0	-	-	11	1.5	9	1.3	697	97.2	115	16.0	517	72.1	85	11.9
11	การผลิตเครื่องดื่ม	77	100.0	-	-	2	2.6	1	1.3	74	96.1	8	10.1	61	79.5	8	10.4
13	การผลิตสิ่งทอ	157	100.0	-	-	8	5.0	4	2.4	145	92.6	11	6.7	131	83.3	16	10.0
14	การผลิตเสื้อผ้าเครื่องแต่งกาย	659	100.0	-	-	-	-	-	-	659	100.0	102	15.5	550	83.5	7	1.1
15	การผลิตเครื่องหนังและผลิตภัณฑ์ที่เกี่ยวข้อง	33	100.0	-	-	-	-	-	-	33	100.0	3	7.7	29	89.2	1	3.0
16	การผลิตไม้และผลิตภัณฑ์จากไม้และไม้กอก (ยกเว้นเฟอร์นิเจอร์)	135	100.0	-	-	-	-	-	-	135	100.0	11	7.9	124	92.1	-	-
	การผลิตสิ่งของจากหนังและวัสดุเทียมอื่น ๆ																
17	การผลิตกระดาษและผลิตภัณฑ์กระดาษ	78	100.0	-	-	-	-	6	7.2	72	92.8	-	-	73	93.4	5	6.6
18	การพิมพ์และการผลิตซ้ำสื่อบันทึกข้อมูล	163	100.0	-	-	4	2.7	4	2.7	154	94.6	9	5.4	152	93.2	2	1.4
19	การผลิตด้านโกลด์และผลิตภัณฑ์ที่ได้จากการกลั่นปิโตรเลียม	5	100.0	-	-	-	-	-	-	5	100.0	-	-	4	80.0	1	20.0
20	การผลิตเคมีภัณฑ์และผลิตภัณฑ์เคมี	149	100.0	-	-	1	0.7	1	0.7	147	98.7	6	4.1	134	90.0	9	5.9
21	การผลิตเซมิคอนดักเตอร์ เสมันท์ใช้รายโรค และผลิตภัณฑ์จากพืชและสัตว์ที่ใช้รายโรค	36	100.0	-	-	-	-	3	8.3	33	91.7	-	-	36	100.0	-	-
22	การผลิตผลิตภัณฑ์ยางและพลาสติก	197	100.0	1	0.5	-	-	7	3.4	189	96.1	1	0.5	175	88.8	21	10.8
23	การผลิตผลิตภัณฑ์อื่น ๆ ที่ทำจากแร่โลหะ	194	100.0	1	0.5	3	1.5	12	6.2	178	91.8	6	3.0	184	94.9	4	2.1
24	การผลิตโลหะขั้นมูลฐาน	52	100.0	-	-	-	-	5	9.6	47	90.4	-	-	50	96.2	2	3.9
25	การผลิตผลิตภัณฑ์โลหะประดิษฐ์ (ยกเว้นเครื่องจักรและอุปกรณ์)	1,173	100.0	-	-	2	0.2	11	0.9	1,159	98.9	56	4.8	1,084	92.5	33	2.8
26	การผลิตผลิตภัณฑ์คอมพิวเตอร์ อิเล็กทรอนิกส์ และอุปกรณ์ที่ใช้ในทางทันตศาสตร์	105	100.0	-	-	-	-	3	2.9	102	97.1	-	-	94	89.8	11	10.2
27	การผลิตอุปกรณ์ไฟฟ้า	66	100.0	-	-	-	-	3	4.6	63	95.5	1	1.5	59	89.4	6	9.1
28	การผลิตเครื่องจักรและเครื่องมือ ซึ่งไม่ได้จัดประเภทไว้ในที่อื่น	206	100.0	-	-	-	-	10	4.7	196	95.3	7	3.2	195	94.4	5	2.4
29	การผลิตยานยนต์ รถพวง และรถกึ่งพวง	166	100.0	-	-	-	-	2	1.2	164	98.8	2	1.3	152	91.3	12	7.4
30	การผลิตอุปกรณ์ขนส่งเงิน	32	100.0	-	-	-	-	5	15.6	27	84.4	2	5.3	29	91.5	1	3.1
31	การผลิตเฟอร์นิเจอร์	229	100.0	1	0.5	3	1.3	10	4.2	215	94.0	12	5.4	213	92.9	4	1.7
32	การผลิตผลิตภัณฑ์อื่น ๆ	151	100.0	-	-	-	-	2	1.3	149	98.7	8	5.5	137	90.5	6	4.0
33	การซ่อมและการติดตั้งเครื่องจักรและอุปกรณ์	194	100.0	3	1.7	-	-	-	-	191	98.3	3	1.6	188	96.7	3	1.7
38	การเก็บรวบรวมของเสีย การบำบัด และการกำจัดของเสีย รวมถึงการนำของเสียกลับมาใช้	33	100.0	-	-	-	-	1	3.0	32	97.0	2	6.7	31	93.3	-	-
39	กิจกรรมการบำบัดและบริกาจัดการของเสียอื่น ๆ	1	100.0	-	-	-	-	-	-	1	100.0	-	-	1	100.0	-	-
58	การจัดพิมพ์ทำป้ายหรือเผยแพร่	6	100.0	-	-	-	-	-	-	6	100.0	-	-	6	100.0	-	-

ที่มา : สำนักงานอุตสาหกรรม พ.ศ. 2560 จังหวัดปทุมธานี สำนักงานสถิติแห่งชาติ กระทรวงดิจิทัลเพื่อเศรษฐกิจและสังคม
Source : The 2017 Industrial Census , Pathum Thani Province, National Statistical Office, Ministry of Digital Economy and Society.

ตาราง 5 จำนวนและร้อยละของสถานประกอบการอุตสาหกรรมผลิต จำนวนตามหมวดอุตสาหกรรม
Table 5 Number and Percentage of Manufacturing Establishments by Division of Industry.

รหัส Code	หมวดอุตสาหกรรม Industry	จำนวนสถานประกอบการ Number of establishments		ไม่มีทุนจดทะเบียน No value of registered capital		มูลค่าทุนจดทะเบียน (ล้านบาท) Registered capital (Million baht)														Division of industry			
		Number of establishments		No value of registered capital		รวม Total		1-9		10-49		50-99		100-199		200-499		500-999			≥ 1,000		
		จำนวน Number	ร้อยละ %	จำนวน Number	ร้อยละ %	จำนวน Number	ร้อยละ %	จำนวน Number	ร้อยละ %	จำนวน Number	ร้อยละ %	จำนวน Number	ร้อยละ %	จำนวน Number	ร้อยละ %	จำนวน Number	ร้อยละ %	จำนวน Number	ร้อยละ %		จำนวน Number	ร้อยละ %	
5014	จังหวัดปทุมธานี	100.0	2,722	54.3	2,291	45.7	627	27.3	1,194	52.1	262	11.4	74	3.2	52	2.3	38	1.7	20	0.9	24	1.1	Pathum Thani
10	การผลิตผลิตภัณฑ์อาหาร	100.0	554	77.3	163	22.7	52	32.0	66	40.2	27	16.8	9	5.5	3	1.8	4	2.5	1	0.6	1	0.6	Manufacture of food products
11	การผลิตเครื่องดื่ม	100.0	46	59.8	31	40.2	11	34.8	14	45.8	2	6.5	1	3.2	-	-	1	3.2	-	-	2	6.5	Manufacture of beverages
13	การผลิตสิ่งทอ	100.0	111	70.9	46	29.1	9	19.1	19	41.5	10	21.9	2	4.4	2	4.4	-	-	3	6.6	1	2.2	Manufacture of textiles
14	การผลิตเสื้อผ้าเครื่องแต่งกาย	100.0	622	94.4	37	5.6	6	16.1	27	73.1	2	5.4	1	2.7	1	2.7	-	-	-	-	-	-	Manufacture of wearing apparel
15	การผลิตเครื่องหนังและผลิตภัณฑ์ที่เกี่ยวข้อง	100.0	18	55.9	15	44.1	4	29.4	9	63.8	1	6.9	-	-	-	-	-	-	-	-	-	-	Manufacture of leather and related products
16	การผลิตไม้และผลิตภัณฑ์จากไม้และไม้ก๊อก (ยกเว้นเฟอร์นิเจอร์)	100.0	71	52.9	64	47.1	26	41.6	18	28.5	7	11.0	7	11.0	2	3.2	2	3.2	-	-	1	1.6	Manufacture of wood and of products of wood and cork (except furniture); manufacture of articles of straw and plaiting materials
17	การผลิตกระดาษและผลิตภัณฑ์กระดาษ	100.0	12	15.1	66	84.9	18	26.7	30	45.8	10	14.7	3	5.2	4	6.0	1	1.5	-	-	-	-	Manufacture of paper and paper products
18	การพิมพ์และการผลิตสิ่งพิมพ์ที่กึ่งอุตสาหกรรม	100.0	82	50.3	81	49.7	25	31.2	55	67.5	1	1.2	-	-	-	-	-	-	-	-	-	-	Printing and reproduction of recorded media
19	การผลิตน้ำมันและผลิตภัณฑ์ปิโตรเลียม	100.0	2	40.0	3	60.0	2	66.7	-	-	1	33.3	-	-	-	-	-	-	-	-	-	-	Manufacture of coke and refined petroleum products
20	การผลิตเคมีภัณฑ์และผลิตภัณฑ์เคมี	100.0	35	23.2	114	76.8	36	31.6	53	46.1	16	14.2	5	4.4	1	0.9	1	0.9	2	2.0	-	-	Manufacture of chemicals and chemical products
21	การผลิตเภสัชภัณฑ์ เคมีภัณฑ์ที่ใช้รักษาโรค และผลิตภัณฑ์จากพืชและสัตว์ที่ใช้รักษาโรค	100.0	9	25.0	27	75.0	10	35.2	14	50.0	2	5.6	-	-	3	9.3	-	-	-	-	-	-	Manufacture of pharmaceuticals, medicinal chemical and botanical products
22	การผลิตผลิตภัณฑ์ยางและพลาสติก	100.0	53	26.7	144	73.3	42	29.2	67	46.6	17	11.7	9	6.0	4	2.9	3	2.1	-	-	2	1.6	Manufacture of rubber and plastic products
23	การผลิตผลิตภัณฑ์อื่นๆ ที่ได้จากแร่โลหะ	100.0	87	44.7	107	55.4	30	27.9	48	44.3	18	16.4	3	2.8	4	3.7	3	3.0	1	0.9	1	0.9	Manufacture of other non-metallic mineral products
24	การผลิตโลหะขั้นพื้นฐาน	100.0	8	15.4	44	84.6	16	35.2	15	33.0	8	18.2	1	2.3	3	6.8	1	2.3	1	2.3	-	-	Manufacture of basic metals
25	การผลิตผลิตภัณฑ์โลหะประสม (ยกเว้นเครื่องจักรและอุปกรณ์)	100.0	547	46.7	625	53.4	130	20.7	431	68.9	44	7.0	10	1.6	5	0.8	2	0.3	2	0.3	2	0.3	Manufacture of fabricated metal products (excepts machinery and equipment)
26	การผลิตผลิตภัณฑ์คอมพิวเตอร์ อิเล็กทรอนิกส์ และอุปกรณ์ที่ใช้ในทางทัศนศาสตร์	100.0	8	7.1	98	92.9	18	18.2	42	43.1	12	12.1	3	3.3	5	4.6	3	3.3	6	6.2	9	9.2	Manufacture of computers, electronic and optical products
27	การผลิตอุปกรณ์ไฟฟ้า	100.0	66	12.1	58	87.9	20	34.5	9	15.5	16	27.6	4	6.9	-	-	8	13.8	-	-	1	1.7	Manufacture of electrical equipment
28	การผลิตเครื่องจักรและเครื่องมือ ซึ่งมีได้จัดประเภทไว้ในที่อื่น	100.0	23	11.2	183	88.8	51	28.0	95	52.0	23	12.4	3	1.6	5	2.7	2	1.1	2	1.1	2	1.1	Manufacture of machinery and equipment, n.e.c
29	การผลิตยานยนต์ รถพวง และรถกึ่งพวง	100.0	88	52.7	79	47.3	19	24.6	30	37.7	14	18.4	4	5.1	7	9.1	3	3.8	-	-	1	1.3	Manufacture of motor vehicles, trailers and semi-trailers
30	การผลิตอุปกรณ์ขนส่งอื่นๆ	100.0	16	48.4	17	51.6	2	12.1	7	39.4	4	24.2	3	18.2	-	-	-	-	1	6.1	-	-	Manufacture of other transport equipment
31	การผลิตเฟอร์นิเจอร์	100.0	109	47.5	120	52.5	39	32.4	65	53.7	11	8.8	4	3.4	2	1.7	-	-	-	-	-	-	Manufacture of furniture
32	การผลิตผลิตภัณฑ์อื่นๆ	100.0	109	72.2	42	27.9	13	31.0	14	33.3	9	21.4	1	2.4	1	2.4	3	7.1	-	-	1	2.4	Other manufacturing
33	การซ่อมแซมการติดตั้งเครื่องจักรและอุปกรณ์	100.0	86	44.5	108	55.5	42	39.4	60	55.5	5	4.2	-	-	-	-	-	-	1	0.9	-	-	Repair and installation of machinery and equipment
38	การเก็บรวบรวมขยะ การบำบัด และการกำจัดของเสีย รวมถึงการนำของเสียกลับมาใช้ใหม่	100.0	15	46.1	18	53.9	4	24.7	8	46.1	4	23.6	-	-	-	-	1	5.6	-	-	-	-	Waste collection, treatment and disposal activities; materials recovery
39	กิจกรรมการบำบัดและวิธีการจัดการของเสียอื่นๆ	100.0	1	100.0	-	-	-	-	-	-	-	-	-	-	-	-	-	-	-	-	-	-	Remediation activities and other waste management services
58	การจัดพิมพ์จำหน่ายรายเดือน	100.0	4	66.7	2	33.3	1	50.0	1	50.0	-	-	-	-	-	-	-	-	-	-	-	-	Publishing activities

ที่มา : สำนักงานอุตสาหกรรม พ.ศ. 2560 จังหวัดปทุมธานี สำนักงานสถิติแห่งชาติ กระทรวงดิจิทัลเพื่อเศรษฐกิจและสังคม
Source : The 2017 Industrial Census , Pathum Thani Province, National Statistical Office, Ministry of Digital Economy and Society.

ตาราง 6 จำนวนและร้อยละของสถานประกอบการอุตสาหกรรมผลิต จำแนกตามหมวดหมู่อุตสาหกรรม
Table 6 Number and Percentage of Manufacturing Establishments by Division of Industry.

รหัส Code	หมวดหมู่อุตสาหกรรม establishments	จำนวนสถาน- ประกอบการ Number of		ไม่ต่างประเทศ ร่วมลงทุนหรือถือหุ้น No foreign's investment or share holding		สัดส่วนของการร่วมลงทุนหรือถือหุ้น Proportion of foreign investment or share holding						Division of industry		
		จำนวน Number	ร้อยละ %	จำนวน Number	ร้อยละ %	< 10%		10 - 50%		> 50%				
						จำนวน Number	ร้อยละ %	จำนวน Number	ร้อยละ %	จำนวน Number	ร้อยละ %			
		5,014	100.0	4,823	96.2	190	3.8	8	4.0	99	51.5	85	44.6	Pathum Thani
10	การผลิตผลิตภัณฑ์อาหาร	717	100.0	707	98.6	10	1.4	1	10.0	7	70.0	2	20.0	Manufacture of food products
11	การผลิตเครื่องดื่ม	77	100.0	76	98.7	1	1.3	-	-	1	100.0	-	-	Manufacture of beverages
13	การผลิตสิ่งทอ	157	100.0	149	95.1	8	4.9	1	13.0	3	41.7	4	45.3	Manufacture of textiles
14	การผลิตเสื้อผ้าเครื่องแต่งกาย	659	100.0	658	99.9	1	0.2	-	-	1	100.0	-	-	Manufacture of wearing apparel
15	การผลิตเครื่องหนังและผลิตภัณฑ์ที่เกี่ยวข้อง	33	100.0	32	97.0	1	3.0	-	-	-	-	1	100.0	Manufacture of leather and related products
16	การผลิตไม้และผลิตภัณฑ์จากไม้และไม้ก๊อก (ยกเว้นเฟอร์นิเจอร์) การผลิตสิ่งของจากฟางและวัสดุปลูกสวนอื่นๆ	135	100.0	134	99.3	1	0.7	-	-	1	100.0	-	-	Manufacture of wood and of products of wood and cork (except furniture); manufacture of articles of straw and plaiting materials
17	การผลิตกระดาษและผลิตภัณฑ์กระดาษ	78	100.0	75	95.9	3	4.1	-	-	-	-	3	100.0	Manufacture of paper and paper products
18	การพิมพ์และการผลิตสิ่งพิมพ์ที่อื่นที่มิใช่สื่อ	163	100.0	162	99.4	1	0.6	-	-	1	100.0	-	-	Printing and reproduction of recorded media
19	การผลิตถ่านโค้กและผลิตภัณฑ์ที่ได้จากการถลุงแร่เหล็ก	5	100.0	5	100.0	-	-	-	-	-	-	-	-	Manufacture of coke and refined petroleum products
20	การผลิตเคมีภัณฑ์และผลิตภัณฑ์เคมี	149	100.0	140	93.9	9	6.2	1	10.9	5	49.1	4	40.0	Manufacture of chemicals and chemical products
21	การผลิตเภสัชภัณฑ์ เคมีภัณฑ์ที่ใช้รักษาโรค และผลิตภัณฑ์จากพืชและสัตว์ที่ใช้รักษาโรค	36	100.0	36	100.0	-	-	-	-	-	-	-	-	Manufacture of pharmaceuticals, medicinal chemical and botanical products
22	การผลิตผลิตภัณฑ์ยางและพลาสติก	197	100.0	186	94.5	11	5.5	1	9.3	7	62.9	3	27.9	Manufacture of rubber and plastic products
23	การผลิตผลิตภัณฑ์อื่นๆ ที่ทำจากแร่โลหะ	194	100.0	191	98.5	3	1.6	-	-	2	66.7	1	33.3	Manufacture of other non-metallic mineral products
24	การผลิตโลหะขั้นมูลฐาน	52	100.0	47	90.4	5	9.6	-	-	3	60.0	2	40.0	Manufacture of basic metals
25	การผลิตผลิตภัณฑ์โลหะประดิษฐ์ (ยกเว้นเครื่องจักรและอุปกรณ์)	1,173	100.0	1,134	96.8	38	3.2	-	-	16	40.2	23	59.8	Manufacture of fabricated metal products (excepts machinery and equipment)
26	การผลิตผลิตภัณฑ์คอมพิวเตอร์ อิเล็กทรอนิกส์ และอุปกรณ์ที่ใช้ในทางวิทยาศาสตร์	105	100.0	80	76.4	25	23.6	2	6.1	14	56.6	9	37.4	Manufacture of computers, electronic and optical products
27	การผลิตอุปกรณ์ไฟฟ้า	66	100.0	54	81.8	12	18.2	-	-	6	50.0	6	50.0	Manufacture of electrical equipment
28	การผลิตเครื่องจักรและเครื่องมือ ซึ่งมีได้จัดประเภทไว้ในที่อื่น	206	100.0	179	86.9	27	13.1	-	-	13	46.5	14	53.5	Manufacture of machinery and equipment, n.e.c
29	การผลิตยานยนต์ รถพ่วง และรถกึ่งพ่วง	166	100.0	151	91.1	15	8.9	2	13.5	8	52.8	5	33.7	Manufacture of motor vehicles, trailers and semi-trailers
30	การผลิตอุปกรณ์ขนส่งอื่นๆ	32	100.0	29	90.6	3	9.4	-	-	1	33.3	2	66.7	Manufacture of other transport equipment
31	การผลิตเฟอร์นิเจอร์	229	100.0	226	98.7	3	1.4	-	-	3	100.0	-	-	Manufacture of furniture
32	การผลิตผลิตภัณฑ์อื่นๆ	151	100.0	143	94.7	8	5.3	-	-	2	25.0	6	75.0	Other manufacturing
33	การซ่อมแซมการติดตั้งเครื่องจักรและอุปกรณ์	194	100.0	189	97.2	6	2.8	-	-	6	100.0	-	-	Repair and installation of machinery and equipment
38	การเก็บรวบรวมของเสีย การบำบัด และการกำจัดของเสีย รวมถึงการนำของเสียกลับมาใช้	33	100.0	33	100.0	-	-	-	-	-	-	-	-	Waste collection, treatment and disposal activities materials recovery
39	กิจกรรมการบำบัดและบริหารจัดการของเสียอื่นๆ	1	100.0	1	100.0	-	-	-	-	-	-	-	-	Remediation activities and other waste management services
58	การจัดพิมพ์จำหน่ายหรือเผยแพร่	6	100.0	6	100.0	-	-	-	-	-	-	-	-	Publishing activities

ที่มา : สำนักงานอุตสาหกรรม พ.ศ. 2560 จังหวัดปทุมธานี สำนักงานสถิติแห่งชาติ กระทรวงดิจิทัลเพื่อเศรษฐกิจและสังคม
Source : The 2017 Industrial Census , Pathum Thani Province, National Statistical Office, Ministry of Digital Economy and Society.

ตาราง 7 จำนวนและร้อยละของสถานประกอบการอุตสาหกรรมผลิต จำนวนงานคณะกรรมการส่งเสริมการลงทุน และหมวดของอุตสาหกรรม
Table 7 Number and Percentage of Manufacturing Establishments by Investment Promotion From Board of Investment (BO) and Division of Industry

รหัส Code	หมวดของอุตสาหกรรม	จำนวนสถานประกอบการ Number of establishments				การลงทุนส่งเสริมการลงทุนจากสำนักงานคณะกรรมการส่งเสริมการลงทุน Investment promotion from board of investment (BO)				Division of industry
		มี		ไม่มี		มี		ไม่มี		
		จำนวน Number	ร้อยละ %	จำนวน Number	ร้อยละ %	จำนวน Number	ร้อยละ %	จำนวน Number	ร้อยละ %	
		5,014	100.0	4,852	96.8	163	3.2		Pathum Thani	
10	การผลิตผลิตภัณฑ์อาหาร	717	100.0	709	98.9	8	1.1		Manufacture of food products	
11	การผลิตเครื่องดื่ม	77	100.0	77	100.0	-	-		Manufacture of beverages	
13	การผลิตสิ่งทอ	157	100.0	153	97.5	4	2.6		Manufacture of textiles	
14	การผลิตเสื้อผ้าเครื่องแต่งกาย	659	100.0	659	100.0	-	-		Manufacture of wearing apparels	
15	การผลิตเครื่องหนังและผลิตภัณฑ์ที่เกี่ยวข้อง	33	100.0	31	93.9	2	6.1		Manufacture of leather and related products	
16	การผลิตไม้และผลิตภัณฑ์จากไม้และไม้ก๊อก (ยกเว้นเฟอร์นิเจอร์) การผลิตสิ่งของจากฟางและวัสดุจากสานอื่นๆ	135	100.0	132	97.8	3	2.2		Manufacture of wood and of products of wood and cork (except furniture); manufacture of articles of straw and plaiting materials	
17	การผลิตกระดาษและผลิตภัณฑ์กระดาษ	78	100.0	76	97.0	2	3.0		Manufacture of paper and paper products	
18	การพิมพ์และการผลิตซ้ำสื่อบันทึกข้อมูล	163	100.0	163	100.0	-	-		Printing and reproduction of recorded media	
19	การผลิตถ่านโค้กและผลิตภัณฑ์ที่ได้จากการถลุงแร่เหล็ก	5	100.0	5	100.0	-	-		Manufacture of coke and refined petroleum products	
20	การผลิตเคมีภัณฑ์และผลิตภัณฑ์เคมี	149	100.0	143	96.2	6	3.8		Manufacture of chemicals and chemical products	
21	การผลิตเภสัชภัณฑ์ เคมีภัณฑ์ที่ใช้รักษาโรค และผลิตภัณฑ์จากพืชและสัตว์ที่ใช้รักษาโรค	36	100.0	36	100.0	-	-		Manufacture of pharmaceuticals, medicinal chemical and botanical products	
22	การผลิตผลิตภัณฑ์ยางและพลาสติก	197	100.0	192	97.6	5	2.4		Manufacture of rubber and plastic products	
23	การผลิตผลิตภัณฑ์อื่นๆ ที่ได้จากแร่โลหะ	194	100.0	189	97.3	5	2.7		Manufacture of other non-metallic mineral products	
24	การผลิตโลหะขั้นมูลฐาน	52	100.0	46	88.5	6	11.5		Manufacture of basic metals	
25	การผลิตผลิตภัณฑ์โลหะประดิษฐ์ (ยกเว้นเครื่องจักรและอุปกรณ์)	1,173	100.0	1,131	96.5	42	3.5		Manufacture of fabricated metal products (excepts machinery and equipment)	
26	การผลิตผลิตภัณฑ์คอมพิวเตอร์ อิเล็กทรอนิกส์ และอุปกรณ์ที่ใช้ในทางทันตศาสตร์	105	100.0	79	75.2	26	24.8		Manufacture of computers, electronic and optical products	
27	การผลิตอุปกรณ์ไฟฟ้า	66	100.0	53	80.3	13	19.7		Manufacture of electrical equipment	
28	การผลิตเครื่องจักรและเครื่องมือ ซึ่งมีได้จัดประเภทไว้ในส่วน	206	100.0	188	91.2	18	8.8		Manufacture of machinery and equipment, n.e.c	
29	การผลิตยานยนต์ รถพ่วง และรถเก๋งพ่วง	166	100.0	154	92.8	12	7.2		Manufacture of motor vehicles, trailers and semi-trailers	
30	การผลิตอุปกรณ์ขนส่งอื่นๆ	32	100.0	30	93.8	2	6.3		Manufacture of other transport equipment	
31	การผลิตเฟอร์นิเจอร์	229	100.0	228	99.6	1	0.4		Manufacture of furniture	
32	การผลิตผลิตภัณฑ์อื่นๆ	151	100.0	144	95.4	7	4.6		Other manufacturing	
33	การซ่อมและการติดตั้งเครื่องจักรและอุปกรณ์	194	100.0	194	100.0	-	-		Repair and installation of machinery and equipment	
38	การเก็บรวบรวมของเสีย การบำบัด และการกำจัดของเสีย รวมถึงการนำของเสียกลับมาใช้ใหม่	33	100.0	33	100.0	-	-		Waste collection, treatment and disposal activities; materials recovery	
39	กิจกรรมการบำบัดและบริกรจัดการของเสียอื่นๆ	1	100.0	1	100.0	-	-		Remediation activities and other waste management services	
58	การจัดพิมพ์จำหน่ายหรือเผยแพร่	6	100.0	6	100.0	-	-		Publishing activities	

ที่มา : สำนักอุตสาหกรรม พ.ศ. 2560 จังหวัดปทุมธานี สำนักงานสถิติแห่งชาติ กระทรวงดิจิทัลเพื่อเศรษฐกิจและสังคม

Source : The 2017 Industrial Census , Pathum Thani Province, National Statistical Office, Ministry of Digital Economy and Society.

ตาราง 8 มูลค่าการส่งออก จำนวนและร้อยละของการส่งออกผลิตภัณฑ์จากโรงงานอุตสาหกรรม และหน่วยอุตสาหกรรม
Table 8 Value of Export, Number and Percentage of Manufacturing Establishments by Percentage of Export and Division of Industry

รหัส Code	จำนวนโรงงานอุตสาหกรรม Number of establishments			ร้อยละการส่งออก Percentage of export										มูลค่าการส่งออก Value of export		หน่วย Division of industry																	
	ไม่มีการส่งออก No export		รวม Total	<10		10-19		20-29		30-39		40-49		50-59			60-69		70-79		80-89		90-99		100								
	จำนวน Number	ร้อยละ %		จำนวน Number	ร้อยละ %	จำนวน Number	ร้อยละ %	จำนวน Number	ร้อยละ %	จำนวน Number	ร้อยละ %	จำนวน Number	ร้อยละ %	จำนวน Number	ร้อยละ %		จำนวน Number	ร้อยละ %	จำนวน Number	ร้อยละ %	จำนวน Number	ร้อยละ %	จำนวน Number	ร้อยละ %	จำนวน Number	ร้อยละ %	จำนวน Number	ร้อยละ %					
	5,014	100.0	4,745	94.6	268	5.4	39	14.4	39	14.5	38	14.1	32	12.0	17	6.3	18	6.7	15	5.5	8	3.1	11	4.1	30	11.0	22	8.2	156,899,027.4				
10	การผลิตสินค้าอาหาร	717	100.0	688	96.0	29	4.0	4	13.9	4	13.9	6	20.8	4	15.0	2	6.9	5	15.6	-	-	-	-	-	1	3.5	1	3.5	6,939,511.2	Manufacture of food products			
11	การผลิตเครื่องดื่ม	77	100.0	72	93.5	5	6.5	-	-	1	20.0	2	40.0	-	-	1	20.0	-	-	-	-	-	-	-	1	20.0	-	-	6,774,954.9	Manufacture of beverages			
13	การผลิตสิ่งทอ	157	100.0	145	92.5	12	7.5	5	44.5	1	8.5	-	-	1	8.5	-	2	17.1	-	-	-	1	8.5	-	2	12.8	-	-	1,806,322.3	Manufacture of textiles			
14	การผลิตเสื้อผ้าเครื่องแต่งกาย	659	100.0	656	99.5	3	0.5	-	-	1	33.3	-	-	-	-	-	-	-	-	-	-	-	-	-	1	33.3	1	33.3	82,413.3	Manufacture of wearing apparel			
15	การผลิตเครื่องหนังและผลิตภัณฑ์ที่เกี่ยวข้อง	33	100.0	30	90.9	3	9.1	-	-	-	-	-	-	-	-	-	-	-	-	-	-	-	-	-	1	33.3	1	33.3	58,918.7	Manufacture of leather and related products			
16	การผลิตไม้และผลิตภัณฑ์จากไม้และไม้ก๊อก (ยกเว้นเฟอร์นิเจอร์)	135	100.0	130	96.3	5	3.7	2	40.0	2	40.0	-	-	-	-	-	-	-	1	20.0	-	-	-	-	-	-	-	-	313,613.5	Manufacture of wood and of products of wood and cork (except furniture); manufacture of articles of straw and plaiting materials			
17	การผลิตกระดาษและผลิตภัณฑ์กระดาษ	78	100.0	72	92.3	6	7.7	2	33.3	2	33.3	-	-	-	2	33.3	-	-	-	-	-	-	-	-	-	-	-	-	435,659.2	Manufacture of paper and paper products			
18	การพิมพ์และการผลิตสื่ออื่นที่เกี่ยวข้อง	163	100.0	161	98.6	2	1.4	1	55.6	-	-	-	1	44.4	-	-	-	-	-	-	-	-	-	-	-	-	-	-	-	105,273.1	Printing and reproduction of recorded media		
19	การผลิตถ่านหินและผลิตภัณฑ์ที่ได้จากการถลุงถ่านหิน	5	100.0	4	80.0	1	20.0	-	-	-	-	-	-	-	-	-	1	100.0	-	-	-	-	-	-	-	-	-	-	-	649,122.2	Manufacture of coke and refined petroleum products		
20	การผลิตเคมีภัณฑ์และผลิตภัณฑ์	149	100.0	133	89.0	16	11.0	3	18.2	3	19.8	1	6.1	-	1	8.1	2	12.2	1	8.1	2	12.2	-	-	1	7.3	1	8.1	2,754,849.6	Manufacture of chemicals and chemical products			
21	การผลิตยารักษาโรค เคมีภัณฑ์ที่ใช้ยาโรค และผลิตภัณฑ์จากพืชและสัตว์ที่ใช้ยาโรค	36	100.0	35	97.2	1	2.8	-	-	-	-	-	-	1	100.0	-	-	-	-	-	-	-	-	-	-	-	-	-	-	10,500.0	Manufacture of pharmaceuticals, medicinal chemical and botanical products		
22	การผลิตพลาสติกธรรมชาติและพลาสติก	197	100.0	180	91.3	17	8.7	3	15.6	1	5.9	5	29.8	1	5.9	-	3	17.5	1	5.9	-	-	-	-	2	13.6	1	5.9	951,011.4	Manufacture of rubber and plastic products			
23	การผลิตสินค้าอื่น ๆ ที่ทำจากพลาสติก	194	100.0	187	96.4	7	3.6	1	14.3	-	-	3	42.9	2	28.6	-	-	-	-	-	-	-	-	-	-	-	-	-	-	797,703.0	Manufacture of other non-metallic mineral products		
24	การผลิตโลหะขั้นพื้นฐาน	52	100.0	48	92.3	4	7.7	-	-	1	25.0	-	-	1	25.0	1	25.0	-	-	-	-	-	-	-	1	25.0	-	-	-	1,414,336.6	Manufacture of basic metals		
25	การผลิตเหล็กกล้าและผลิตภัณฑ์	1,173	100.0	1,133	96.6	40	3.4	4	10.1	11	26.6	4	10.7	7	16.6	2	5.1	-	5	12.6	1	2.5	2	5.7	2	5.1	2	5.1	4,782,730.7	Manufacture of fabricated metal products (except machinery and equipment)			
26	การผลิตสินค้าอิเล็กทรอนิกส์ และอุปกรณ์ที่ใช้ในทางวิศวกรรม	105	100.0	73	69.3	32	30.7	1	3.1	2	6.2	4	10.9	4	13.2	3	9.3	3	9.3	2	6.2	1	3.9	2	7.0	7	20.2	4	10.9	61,986,315.8	Manufacture of computers, electronic and optical products		
27	การผลิตอุปกรณ์ไฟฟ้า	66	100.0	52	78.8	14	21.2	1	7.1	1	7.1	5	35.7	-	-	1	7.1	2	14.3	-	-	-	-	-	2	14.3	1	7.1	15,044,371.6	Manufacture of electrical equipment			
28	การผลิตเครื่องจักรและเครื่องมือ ซึ่งมีได้ตั้งแต่ประเภทอื่นที่ขึ้น	206	100.0	179	86.7	28	13.4	7	25.5	2	7.3	3	10.9	6	21.8	-	2	7.3	-	-	-	-	-	-	3	9.1	3	10.9	37,494,048.5	Manufacture of machinery and equipment, n.e.c.			
29	การผลิตยานยนต์ รถต่าง และรถจักรยานยนต์	166	100.0	150	90.5	16	9.5	1	6.4	1	6.4	5	31.8	3	19.8	2	9.5	-	-	-	-	-	-	-	1	7.1	1	6.4	6,572,888.3	Manufacture of motor vehicles, trailers and semitrailers			
30	การผลิตอุปกรณ์ขนส่งอื่นๆ	32	100.0	30	93.8	2	6.3	-	-	1	50.0	-	-	-	-	-	-	-	-	-	-	-	-	-	-	-	-	-	-	5,156,796.5	Manufacture of other transport equipment		
31	การผลิตเฟอร์นิเจอร์	229	100.0	217	94.9	12	5.2	3	29.1	4	35.3	-	-	-	-	1	9.3	1	8.5	-	-	-	-	-	-	-	-	-	-	577,723.5	Manufacture of furniture		
32	การผลิตสินค้าอื่นๆ	151	100.0	139	92.1	12	8.0	-	-	1	8.3	-	-	1	8.3	1	8.3	-	-	-	-	-	-	-	-	4	33.3	4	33.3	2,097,153.2	Other manufacturing		
33	การซ่อมแซมเครื่องจักรและอุปกรณ์	194	100.0	193	99.5	1	0.5	-	-	-	-	-	-	-	-	-	-	-	-	-	-	-	-	-	-	-	-	1	100.0	85,228.2	Repair and installation of machinery and equipment		
38	การเก็บรวบรวมของเสีย การบำบัด และการกำจัดของเสีย รวมถึงการนำของเสียกลับมาใช้ใหม่	33	100.0	32	96.4	1	3.6	-	-	-	-	-	-	-	-	-	-	-	-	-	-	-	-	-	-	-	-	-	-	3,182.4	Waste collection, treatment and disposal activities; materials recovery		
39	กิจกรรมการบำบัดและจัดการของเสียอื่นๆ	1	100.0	1	100.0	-	-	-	-	-	-	-	-	-	-	-	-	-	-	-	-	-	-	-	-	-	-	-	-	-	-	-	Remediation activities and other waste management services
58	การตีพิมพ์จากหน่วยพิมพ์	6	100.0	6	100.0	-	-	-	-	-	-	-	-	-	-	-	-	-	-	-	-	-	-	-	-	-	-	-	-	-	-	-	Publishing activities

ที่มา : สำนักอุตสาหกรรม พ.ศ. 2560 จังหวัดปทุมธานี กรมทางสถิติเศรษฐกิจและสังคม
Source : The 2017 Industrial Census, Pathum Thani Province, National Statistical Office, Ministry of Digital Economy and Society.

ตาราง 9 มูลค่าการนำเข้าวัตถุดิบหรือวัสดุประกอบการผลิต จำนวนตามการใช้วัตถุดิบ และหมวดย่อยอุตสาหกรรม

Table 9 Value of Imported Materials and Components, Number and Percentage of Manufacturing Establishments by Use of Imported Materials and Division of Industry

รหัส Code	จำนวนโรงงาน Number of establishments	ไม่มีการใช้ วัตถุดิบ No use		ร้อยละวัตถุดิบหรือวัสดุประกอบที่นำเข้าจากต่างประเทศ Percentage of use of imported materials and components											มูลค่าการนำเข้า Value of imported materials and components (ล้านบาท) In Thousand Baht	Division of industry														
		จำนวน Number	ร้อยละ %	< 10		10 - 19		20 - 29		30 - 39		40 - 49		50 - 59			60 - 69		70 - 79		80 - 89		90 - 99		100					
				จำนวน Number	ร้อยละ %	จำนวน Number	ร้อยละ %	จำนวน Number	ร้อยละ %	จำนวน Number	ร้อยละ %	จำนวน Number	ร้อยละ %	จำนวน Number			ร้อยละ %	จำนวน Number	ร้อยละ %	จำนวน Number	ร้อยละ %	จำนวน Number	ร้อยละ %	จำนวน Number	ร้อยละ %	จำนวน Number	ร้อยละ %			
	5,014	100.0	93.3	334	6.7	46	13.8	42	12.5	63	18.8	35	10.4	46	13.9	17	5.2	16	4.9	16	4.8	26	7.8	8	2.3	81,225,303.1	Pathum Thani			
10 การผลิตผลิตภัณฑ์อาหาร	717	100.0	685	95.5	32	4.5	5	15.6	4	12.5	6	18.8	4	12.5	1	3.1	5	15.6	1	3.1	4	12.5	2	6.3	-	1,849,659.8	Manufacture of food products			
11 การผลิตเครื่องดื่ม	77	100.0	72	93.5	5	6.5	-	2	40.0	2	40.0	1	20.0	-	-	-	-	-	-	-	-	-	-	-	-	6,457,612.6	Manufacture of beverages			
13 การผลิตสิ่งทอ	157	100.0	140	89.2	17	10.8	3	17.7	3	14.8	1	5.9	2	11.8	-	-	-	-	-	-	-	-	3	19.0	-	505,032.8	Manufacture of textiles			
14 การผลิตสิ่งทอเครื่องแต่งกาย	659	100.0	655	99.4	4	0.6	1	25.0	-	-	2	50.0	1	25.0	-	-	-	-	-	-	-	-	-	-	-	8,667.8	Manufacture of wearing apparel			
15 การผลิตเครื่องหนังและผลิตภัณฑ์ที่เกี่ยวข้อง	33	100.0	30	90.9	3	9.1	-	-	-	-	2	66.7	-	-	-	-	-	-	-	-	-	-	-	-	-	35,814.7	Manufacture of leather and related products			
16 การผลิตไม้และผลิตภัณฑ์จากไม้และไม้ก๊อก (ยกเว้นเฟอร์นิเจอร์)	135	100.0	129	95.9	6	4.1	1	18.0	-	-	-	-	1	18.0	-	-	-	-	-	-	1	18.0	-	2	28.2	368,461.2	Manufacture of wood and of products of wood and cork (except furniture), manufacture of articles of straw and plaiting materials			
17 การผลิตกระดาษและผลิตภัณฑ์กระดาษ	78	100.0	70	89.5	8	10.5	3	36.7	2	26.6	2	24.5	-	-	1	12.2	-	-	-	-	-	-	-	-	-	190,237.4	Manufacture of paper and paper products			
18 การพิมพ์และการผลิตสิ่งพิมพ์ที่จับต้อง	163	100.0	153	93.9	10	6.1	-	-	-	1	11.7	-	-	4	44.2	-	-	-	-	-	-	-	-	-	-	6,044.7	Printing and reproduction of recorded media			
19 การผลิตภัณฑ์และผลิตภัณฑ์ที่ได้จากการถลุงดีบุก	5	100.0	4	80.0	1	20.0	-	-	-	-	-	-	-	-	-	-	-	-	-	-	1	100.0	-	-	306,589.8	Manufacture of coke and refined petroleum products				
20 การผลิตผลิตภัณฑ์และผลิตภัณฑ์	149	100.0	120	80.8	29	19.2	3	9.9	2	5.2	7	25.3	4	12.2	1	3.5	2	7.0	5	16.3	-	2	7.7	3	9.4	1	3.5	1,568,130.4	Manufacture of chemicals and chemical products	
21 การผลิตพลาสติก โพลีเอทิลีนที่ใช้บรรจุภัณฑ์ และผลิตภัณฑ์จากพลาสติกและพลาสติกที่ใช้บรรจุภัณฑ์	36	100.0	31	86.1	5	13.9	-	-	-	-	1	20.0	-	-	2	30.0	1	20.0	-	-	-	-	-	-	-	21,482.0	Manufacture of pharmaceuticals, medicinal chemical and botanical products			
22 การผลิตผลิตภัณฑ์ยางและพลาสติก	197	100.0	178	90.4	19	9.6	2	11.1	3	16.4	2	10.6	4	19.5	2	12.4	2	10.6	-	-	2	8.9	-	2	10.6	-	1,280,553.5	Manufacture of rubber and plastic products		
23 การผลิตผลิตภัณฑ์อื่น ๆ ที่มาจากแร่โลหะ	194	100.0	188	96.9	6	3.1	2	33.3	-	-	2	33.3	1	16.7	1	16.7	-	-	-	-	-	-	-	-	-	92,921.2	Manufacture of other non-metallic mineral products			
24 การผลิตโลหะมีค่า	52	100.0	45	86.5	7	13.5	-	-	1	14.3	1	14.3	1	14.3	-	-	2	28.6	-	-	1	14.3	-	-	-	1,077,440.5	Manufacture of basic metals			
25 การผลิตผลิตภัณฑ์โลหะ (ยกเว้นเครื่องจักรและอุปกรณ์)	1,173	100.0	1,117	95.3	56	4.8	12	20.8	10	18.0	11	19.3	2	3.6	2	3.7	5	9.0	3	5.4	1	1.8	6	10.9	4	7.6	-	4,594,281.6	Manufacture of fabricated metal products (except machinery and equipment)	
26 การผลิตผลิตภัณฑ์คอมพิวเตอร์ อิเล็กทรอนิกส์ และอุปกรณ์ที่ใช้ในทางทหาร	105	100.0	70	66.4	35	33.6	5	14.9	3	8.5	4	9.9	3	8.5	5	14.2	4	12.1	1	2.8	1	3.6	4	9.9	5	12.8	1	2.8	22,003,834.9	Manufacture of computers, electronic and optical products
27 การผลิตอุปกรณ์ไฟฟ้า	66	100.0	48	72.7	18	27.3	1	5.6	5	27.8	4	22.2	2	11.1	-	-	4	22.2	1	5.6	-	-	-	1	5.6	-	8,168,770.3	Manufacture of electrical equipment		
28 การผลิตเครื่องจักรและเครื่องมือ ที่มีใช้ประกอบการเดินที่อื่น	206	100.0	173	83.7	34	16.3	3	9.0	5	13.4	5	14.9	4	11.9	-	-	7	19.4	5	13.4	1	3.0	2	6.0	1	3.0	24,836,598.3	Manufacture of machinery and equipment, n.e.c		
29 การผลิตยานยนต์ รถแทรกเตอร์ และรถบรรทุก	166	100.0	150	90.4	16	9.6	3	19.5	-	-	4	25.1	2	9.4	-	-	2	12.5	-	-	2	14.1	1	7.0	-	2	12.5	4,309,527.9	Manufacture of motor vehicles, trailers and semi-trailers	
30 การผลิตอุปกรณ์ขนส่งอื่น ๆ	32	100.0	30	93.8	2	6.3	-	-	1	50.0	-	-	-	-	-	-	1	50.0	-	-	-	-	-	-	-	2,862,499.4	Manufacture of other transport equipment			
31 การผลิตเฟอร์นิเจอร์	229	100.0	227	99.1	2	0.9	-	-	1	47.0	-	-	1	53.1	-	-	-	-	-	-	-	-	-	-	-	-	9,311.1	Manufacture of furniture		
32 การผลิตสิ่งทออื่น ๆ	151	100.0	137	90.7	14	9.3	1	7.1	1	7.1	3	21.4	2	14.3	-	-	3	21.4	1	7.1	1	7.1	-	2	14.3	-	665,989.1	Other manufacturing		
33 การซ่อมและการติดตั้งเครื่องจักรและอุปกรณ์	194	100.0	188	96.9	6	3.1	1	16.7	-	-	3	50.0	1	16.7	-	-	-	-	-	-	-	-	-	-	-	-	5,842.4	Repair and installation of machinery and equipment		
38 การให้บริการขนส่ง การบิน และการกำจัดของเสีย รวมถึงการขนส่งสินค้า	33	100.0	33	100.0	-	-	-	-	-	-	-	-	-	-	-	-	-	-	-	-	-	-	-	-	-	-	-	-	-	-
39 กิจกรรมการบำบัดและรีไซเคิลของเสีย	1	100.0	1	100.0	-	-	-	-	-	-	-	-	-	-	-	-	-	-	-	-	-	-	-	-	-	-	-	-	-	-
58 การจัดการน้ำเสีย	6	100.0	6	100.0	-	-	-	-	-	-	-	-	-	-	-	-	-	-	-	-	-	-	-	-	-	-	-	-	-	-

ที่มา : สำนักงานอุตสาหกรรม, พ.ศ. 2560 จังหวัดปทุมธานี สำนักงานสถิติแห่งชาติ กระทรวงดิจิทัลและสังคม
Source : The 2017 Industrial Census, Pathum Thani Province, National Statistical Office, Ministry of Digital Economy and Society.

ตาราง 10 จำนวนและร้อยละของสถานประกอบการอุตสาหกรรมผลิต จำนวนตามอัตราการใช้กำลังการผลิตต่อปี 2559 และหน่วยย่อยอุตสาหกรรม
Table 10 Number and Percentage of Manufacturing Establishments by Percentage of Capacity Utilization in 2016 and Division of Industry

รหัส Code	หน่วยย่อยอุตสาหกรรม establishments	อัตราการใช้กำลังการผลิตต่อปี 2559 Percentage of capacity utilization in 2016																			เฉลี่ยต่อหน่วย Average per establishment							
		< 10		10 - 19		20 - 29		30 - 39		40 - 49		50 - 59		60 - 69		70 - 79		80 - 89		90 - 99		≥100						
		จำนวน Number	ร้อยละ %	จำนวน Number	ร้อยละ %	จำนวน Number	ร้อยละ %	จำนวน Number	ร้อยละ %	จำนวน Number	ร้อยละ %	จำนวน Number	ร้อยละ %	จำนวน Number	ร้อยละ %	จำนวน Number	ร้อยละ %	จำนวน Number	ร้อยละ %	จำนวน Number		ร้อยละ %	จำนวน Number	ร้อยละ %				
	จำนวนสถานประกอบการ																							Pathum Thani				
	5014	100.0	27	0.6	5	0.1	26	0.5	68	1.3	96	1.9	418	8.4	576	11.5	880	17.6	450	9.0	2,212	44.1	83.6					
10	การผลิตภัตตาคาร	717	100.0	-	-	-	-	11	1.5	16	2.2	28	3.9	65	9.0	99	13.9	59	8.3	411	57.3	88.0						
11	การผลิตเครื่องดื่ม	77	100.0	-	-	-	-	1	1.3	3	3.4	14	18.0	-	-	5	7.1	11	14.3	7	9.2	36	46.8	82.3				
13	การผลิตสิ่งทอ	157	100.0	-	-	-	-	11	7.1	-	-	7	4.7	5	3.0	27	17.0	33	21.2	19	12.1	55	35.0	80.7				
14	การผลิตเสื้อผ้าเครื่องแต่งกาย	659	100.0	25	3.8	-	-	-	-	-	-	28	4.3	67	10.2	98	14.9	74	11.3	44	6.7	248	37.6	76.9				
15	การผลิตเครื่องหนังและผลิตภัณฑ์ที่เกี่ยวข้อง	33	100.0	1	3.0	-	-	-	-	-	-	3	7.7	-	-	5	13.8	9	28.1	-	-	14	43.5	81.1				
16	การผลิตไม้และผลิตภัณฑ์จากไม้และไม้กึ่ง (ยกเว้นเฟอร์นิเจอร์) การผลิตสิ่งของจากหนังและวัสดุพลาสติกอื่นๆ	135	100.0	-	-	-	-	1	0.7	7	5.4	1	0.7	2	1.3	10	7.5	16	11.7	33	24.3	8	5.7	58	42.7	82.9		
17	การผลิตกระดาษและผลิตภัณฑ์กระดาษ	78	100.0	-	-	-	-	-	-	-	-	2	2.8	-	-	5	6.6	15	19.2	16	20.9	10	13.4	29	37.2	86.0		
18	การพิมพ์และการผลิตสิ่งพิมพ์ที่ขจัด	163	100.0	-	-	-	-	-	-	-	-	25	15.3	18	10.9	20	12.1	26	16.2	7	4.3	67	41.3	81.0				
19	การผลิตยานยนต์และผลิตภัณฑ์จากการตั้งโปรแกรม	5	100.0	-	-	-	-	-	-	-	-	-	-	-	-	-	-	-	-	-	-	-	-	3	60.0	88.0		
20	การผลิตเคมีภัณฑ์และผลิตภัณฑ์เคมี	149	100.0	-	-	-	-	2	1.0	4	2.4	2	1.5	3	1.7	5	3.5	15	10.0	30	20.1	16	11.0	73	48.9	86.8		
21	การผลิตพลาสติก เคมีภัณฑ์ที่ใช้รักษาโรค และผลิตภัณฑ์จากพืชและสัตว์ที่ใช้รักษาโรค	36	100.0	-	-	-	-	-	-	-	-	-	-	2	5.6	3	8.3	4	9.7	1	2.8	10	26.4	17	47.2	88.4		
22	การผลิตผลิตภัณฑ์ยางและพลาสติก	197	100.0	-	-	-	-	-	-	-	-	-	-	13	6.5	15	7.5	22	11.1	43	21.6	15	7.8	88	44.7	85.3		
23	การผลิตผลิตภัณฑ์อื่นๆ ที่ทำจากแร่โลหะ	194	100.0	1	0.6	1	0.7	1	0.5	3	1.6	4	2.0	11	5.5	18	9.2	22	11.4	19	10.0	15	8.0	98	50.6	84.0		
24	การผลิตโลหะขั้นมูลฐาน	52	100.0	-	-	-	-	-	-	1	1.9	1	1.9	1	1.9	5	9.6	7	12.5	10	19.2	3	5.8	25	47.1	85.0		
25	การผลิตผลิตภัณฑ์โลหะประดิษฐ์ (ยกเว้นเครื่องจักรและอุปกรณ์)	1,173	100.0	-	-	-	-	21	1.7	34	2.9	37	3.2	100	8.5	143	12.2	258	22.1	101	8.6	479	40.9	83.5				
26	การผลิตผลิตภัณฑ์คอมพิวเตอร์ อิเล็กทรอนิกส์ และอุปกรณ์ที่ใช้ในทางทันตกรรม	105	100.0	-	-	-	-	-	-	3	2.4	4	3.8	7	6.7	9	8.1	27	25.7	16	15.5	40	37.9	85.4				
27	การผลิตอุปกรณ์ไฟฟ้า	66	100.0	-	-	-	-	-	-	2	3.0	3	4.6	1	1.5	6	9.1	14	21.2	9	13.6	31	47.0	87.7				
28	การผลิตเครื่องจักรและเครื่องมือ ซึ่งไม่ได้จัดประเภทไว้ในที่อื่น	206	100.0	-	-	-	-	1	0.5	-	-	9	4.2	16	7.6	25	12.0	48	23.1	28	13.5	81	39.1	85.5				
29	การผลิตยานยนต์ รถพ่วง และรถแทรกเตอร์	166	100.0	-	-	-	-	5	3.1	1	0.6	1	0.8	11	6.9	10	6.2	17	10.4	30	18.0	23	14.1	66	39.9	83.2		
30	การผลิตอุปกรณ์ขนส่งอื่นๆ	32	100.0	-	-	-	-	-	-	-	-	-	-	3	8.5	3	10.7	3	8.5	7	21.0	5	14.7	12	36.6	83.5		
31	การผลิตเฟอร์นิเจอร์	229	100.0	-	-	-	-	4	1.7	-	-	-	-	6	2.6	28	12.4	32	14.1	44	19.0	22	9.7	82	35.8	80.4		
32	การผลิตผลิตภัณฑ์อื่นๆ	151	100.0	-	-	-	-	5	3.3	1	0.7	-	-	4	2.9	15	9.7	17	11.4	14	9.2	21	14.0	74	48.9	85.3		
33	การซ่อมแซมการติดตั้งเครื่องจักรและอุปกรณ์	194	100.0	-	-	-	-	3	1.8	-	-	-	-	4	1.8	24	12.4	28	14.3	26	13.4	6	3.1	103	53.1	85.8		
38	การเก็บรวบรวมของเสีย การบำบัด และการกำจัดของเสีย รวมถึงการนำของเสียกลับมาใช้ใหม่	33	100.0	-	-	-	-	1	3.6	-	-	-	-	3	9.7	2	6.1	6	18.8	3	9.1	17	52.7	87.6				
39	กิจการการบำบัดและวิธีการจัดการของเสียอื่นๆ	1	100.0	-	-	-	-	-	-	-	-	-	-	-	-	-	-	-	-	-	-	-	-	1	100.0			
58	การจัดพิมพ์จำหน่ายหรือเผยแพร่	6	100.0	-	-	-	-	-	-	-	-	-	-	-	-	-	-	-	-	-	-	-	-	1	16.7	5	83.3	99.7

ที่มา : สำนักข้อมูลเศรษฐกิจ การพาณิชย์ สำนักงานสถิติแห่งชาติ กระทรวงดิจิทัลเพื่อเศรษฐกิจและสังคม
Source : The 2017 Industrial Census, Pathum Thani Province, National Statistical Office, Ministry of Digital Economy and Society.

ตาราง 11 จำนวนและร้อยละของสถานประกอบการอุตสาหกรรมการผลิตที่ประสบปัญหา/อุปสรรคการดำเนินงาน ปัญหา/อุปสรรคการดำเนินงานตามปัญหา/อุปสรรคการดำเนินงานในกิจการ จำนวนตามปัญหา/อุปสรรคการดำเนินงานในกิจการ และหมวดอุตสาหกรรม

Table 11 Number and Percentage of Manufacturing Establishments, Problems with the Operation by Problems and Division of Industry

รหัส Code	จำนวน Number	ร้อยละ %	จำนวนโรงงาน/อุตสาหกรรม Number of establishments		ไม่มีปัญหา/อุปสรรค No Problems/obstacles	ประสบปัญหา/อุปสรรค Problems/obstacles		ปัญหา/อุปสรรคในการดำเนินงานในกิจการ / Problems/obstacles in the operation		ขาดเงินทุนและเงิน หมุนเวียนในการ ประกอบกิจการ Lack of investment materials	ต้นทุน ในการผลิต สูงขึ้น Increasing of production cost and circulating fund ร้อยละ %	Division of industry												
			จำนวน Number	ร้อยละ %		จำนวน Number	ร้อยละ %	จำนวน Number	ร้อยละ %				จำนวน Number	ร้อยละ %										
จังหวัดปทุมธานี																								
10	717	100.0	352	49.2	365	50.9	49	13.5	182	50.0	25	6.8	44	12.0	5	1.4	2	0.6	203	55.6	58	15.8	Manufacture of food products	
11	77	100.0	43	55.4	34	44.6	6	7.8	26	74.8	3	7.6	4	11.4	1	2.9	-	-	15	44.4	3	7.6	Manufacture of beverages	
13	157	100.0	74	47.0	83	53.0	23	27.3	62	74.7	22	26.7	19	22.3	9	11.1	7	8.1	39	47.1	20	23.7	Manufacture of textiles	
14	659	100.0	357	54.2	302	45.8	59	19.7	165	54.6	61	20.3	30	10.0	1	0.3	1	0.3	118	39.3	15	4.9	Manufacture of wearing apparel	
15	33	100.0	20	61.2	13	38.9	2	15.6	9	66.7	4	31.2	7	54.6	2	15.6	2	15.6	9	72.3	3	23.4	Manufacture of leather and related products	
16	135	100.0	90	66.9	45	33.1	7	15.5	19	43.3	12	27.4	19	42.3	1	2.2	1	2.2	9	20.7	6	13.4	Manufacture of wood and of products of wood and cork (except furniture); manufacture of articles of straw and plaiting materials	
17	78	100.0	55	71.0	23	29.0	3	11.2	9	39.1	4	16.2	12	53.5	2	9.7	2	9.7	17	75.4	4	15.6	Manufacture of paper and paper products	
18	163	100.0	72	43.9	92	56.1	22	24.5	60	65.7	16	17.9	13	14.6	6	6.1	2	2.6	24	25.8	16	16.9	Printing and reproduction of recorded media	
19	5	100.0	4	80.0	1	20.0	-	-	1	100.0	1	100.0	1	100.0	-	-	-	-	-	-	-	-	-	Manufacture of coke and refined petroleum products
20	149	100.0	99	66.7	50	33.3	8	15.1	33	67.3	11	22.2	26	52.4	4	7.4	5	9.2	32	64.2	8	16.6	Manufacture of chemicals and chemical products	
21	36	100.0	27	73.6	10	26.4	2	21.1	5	47.4	-	-	4	36.8	-	-	-	-	7	68.4	3	31.6	Manufacture of pharmaceuticals, medicinal chemical and botanical products	
22	197	100.0	120	61.1	77	38.9	18	23.3	49	64.1	17	22.2	24	30.7	2	2.9	4	5.8	40	52.1	8	10.7	Manufacture of rubber and plastic products	
23	194	100.0	126	64.9	68	35.1	20	28.7	34	49.8	21	30.7	27	38.9	5	7.1	5	7.3	33	47.9	8	11.5	Manufacture of other non-metallic mineral products	
24	52	100.0	36	69.2	16	30.8	2	12.5	12	75.0	7	43.8	5	31.3	3	18.8	1	6.3	10	62.5	6	37.5	Manufacture of basic metals	
25	1,173	100.0	527	44.9	646	55.1	112	17.3	424	65.6	202	31.3	93	14.4	20	3.0	19	2.9	323	50.0	159	24.6	Manufacture of fabricated metal products (excepts machinery and equipment)	
26	105	100.0	68	65.0	37	35.0	10	26.5	26	70.8	12	33.3	14	37.4	5	13.6	6	16.3	26	69.4	13	34.0	Manufacture of computers, electronic and optical products	
27	66	100.0	48	72.7	18	27.3	6	33.3	9	50.0	6	33.3	4	22.2	2	11.1	2	11.1	10	55.6	2	11.1	Manufacture of electrical equipment	
28	206	100.0	131	63.4	75	36.6	13	17.5	47	62.5	28	37.5	31	40.7	9	12.0	9	11.7	46	61.5	25	33.8	Manufacture of machinery and equipment, n.e.c	
29	166	100.0	84	50.3	82	49.7	12	14.3	60	72.6	43	51.7	12	14.8	3	3.8	1	1.4	27	32.5	14	17.4	Manufacture of motor vehicles, trailers and semi-trailers	
30	32	100.0	16	49.1	16	50.9	3	21.1	15	89.4	3	15.4	2	12.3	-	-	-	-	9	57.5	2	10.5	Manufacture of other transport equipment	
31	229	100.0	134	58.6	95	41.4	14	15.3	66	69.5	13	14.2	11	12.0	2	2.3	2	2.1	48	50.7	17	17.5	Manufacture of furniture	
32	151	100.0	77	51.2	74	48.8	20	26.9	48	65.5	27	36.0	9	12.2	1	1.4	3	4.1	14	19.1	5	7.4	Other manufacturing	
33	194	100.0	124	63.9	70	36.1	18	26.3	47	66.9	15	20.8	9	12.6	3	3.6	8	11.8	35	49.9	14	19.4	Repair and installation of machinery and equipment	
38	33	100.0	16	49.1	17	50.9	3	19.1	14	81.0	8	45.2	3	19.1	1	7.1	-	-	5	32.1	4	25.0	Waste collection, treatment and disposal activities; materials recovery	
39	1	100.0	1	100.0	-	-	-	-	-	-	-	-	-	-	-	-	-	-	-	-	-	-	-	Remediation activities and other waste management services
58	6	100.0	5	83.3	1	16.7	1	100.0	1	100.0	-	-	-	-	-	-	-	-	1	100.0	-	-	-	Publishing activities

หมายเหตุ : สถานประกอบการ 1 แห่งสามารถตอบได้มากกว่า 1 ข้อ
 Note : More than one characteristic can be done by an establishment.
 ที่มา : สำมะโนอุตสาหกรรม พ.ศ. 2560 จังหวัดปทุมธานี สำนักงานสถิติแห่งชาติ กรมการสถิติแห่งชาติ กระทรวงดิจิทัลฯ และสังคม
 Source : The 2016 Industrial Census, Pathum Thani Province, National Statistical Office, Ministry of Digital Economy and Society.

ตาราง 11 จำนวนและร้อยละของสถานประกอบการอุตสาหกรรมการผลิตที่ประสบปัญหา/อุปสรรคการดำเนินงาน (ต่อ) และแนวข้ออุตสาหกรรม (ต่อ)
Table 11 Number and Percentage of Manufacturing Establishments, Problems with the Operation by Problems and Division of Industry (Cont.)

รหัส Code	แนวข้ออุตสาหกรรม	ปัญหา/อุปสรรคในการดำเนินงาน / Problems/obstacles in the operation														รวม Total	Division of industry
		เศรษฐกิจชะลอตัว Economic slowdown	ขาดความสามารถทางการตลาด Lack of marketing capabilities	ภาษีซ้ำซ้อน Duplicate taxation	การซ้ำเก็บ ภาษีซ้ำซ้อน	Logistics shipment	กฎระเบียบ ข้อบังคับ	นโยบายด้านการ สนับสนุนของรัฐ ไม่แน่นอน	ผลกระทบจาก อัตราแลกเปลี่ยน Effect of foreign exchange rate	อื่นๆ Other							
จำนวน Number	ร้อยละ %	จำนวน Number	ร้อยละ %	จำนวน Number	ร้อยละ %	จำนวน Number	ร้อยละ %	จำนวน Number	ร้อยละ %	จำนวน Number	ร้อยละ %	จำนวน Number	ร้อยละ %	จำนวน Number	ร้อยละ %	จำนวน Number	ร้อยละ %
2,308	1,644 71.3	154 6.7	135 5.8	72 3.1	142 6.2	161 7.0	77 3.3	27 1.2									
10	การผลิตสินค้าอาหาร	365	241 66.1	18 5.0	17 4.7	7 1.9	24 6.6	13 3.4	7 1.8	10 2.8							
11	การผลิตเครื่องดื่ม	34	23 68.0	1 2.9	-	-	1 2.9	1 2.9	-	-							
12	การผลิตสินค้าอุปโภค	-	-	-	-	-	-	-	-	-							
13	การผลิตสิ่งทอ	83	57 68.8	2 2.4	8 9.2	2 2.4	4 4.8	4 4.2	2 2.4	-							
14	การผลิตเสื้อผ้าเครื่องแต่งกาย	302	200 66.3	4 1.3	-	-	-	1 0.3	1 0.3	3 1.0							
15	การผลิตรองเท้าและผลิตภัณฑ์ที่เกี่ยวข้อง	13	10 76.6	1 7.8	2 15.6	2 15.6	1 7.8	1 7.8	1 7.8	1 7.8							
16	การผลิตไม้และผลิตภัณฑ์จากไม้และไม้ก๊อก (ยกเว้นเฟอร์นิเจอร์)	45	32 72.4	2 4.5	1 2.2	-	1 2.2	1 2.2	-	-							
	การผลิตสิ่งของจากหนังและวัสดุเทียมอื่นๆ																
17	การผลิตกระดาษและผลิตภัณฑ์กระดาษ	23	11 47.6	2 9.4	2 10.6	2 9.7	4 19.7	2 10.3	-	-							
18	การพิมพ์และการผลิตสิ่งพิมพ์ที่จับต้อง	92	72 79.0	4 4.5	17 18.0	7 7.5	4 3.8	3 2.7	1 1.4	-							
19	การผลิตถ่านหินและผลิตภัณฑ์ที่ได้จากถ่านหินปิโตรเลียม	1	-	-	-	-	-	-	-	-							
20	การผลิตสินค้าเคมีและผลิตภัณฑ์เคมี	50	34 69.4	7 14.6	6 11.6	5 10.6	7 14.6	9 19.0	3 6.1	2 4.5							
21	การผลิตพลาสติก เคมีภัณฑ์ที่ใช้ภายในครัวเรือน และผลิตภัณฑ์พลาสติก	10	4 42.1	-	-	-	6 63.2	2 21.1	-	2 15.8							
22	การผลิตสินค้าที่ทำจากพลาสติก	77	59 76.8	3 4.3	7 9.7	2 3.0	5 6.1	7 8.8	2 2.7	-							
23	การผลิตสินค้าที่ทำจากแร่โลหะ	68	42 61.1	2 2.9	6 8.6	11 15.5	6 9.2	7 10.0	2 2.9	-							
24	การผลิตโลหะขั้นพื้นฐาน	16	13 81.3	2 12.5	1 6.3	-	2 12.5	2 12.5	2 12.5	1 6.3							
25	การผลิตสินค้าโลหะประสม (ยกเว้นเครื่องจักรและอุปกรณ์)	646	518 80.1	39 6.1	47 7.2	15 2.4	46 7.2	74 11.4	21 3.2	2 0.3							
26	การผลิตสินค้าคอมพิวเตอร์ อิเล็กทรอนิกส์ และอุปกรณ์ที่ใช้ในทางพันธุศาสตร์	37	24 64.6	8 22.5	4 10.9	3 8.2	3 6.8	7 19.1	8 21.8	1 2.7							
27	การผลิตอุปกรณ์ไฟฟ้า	18	11 61.1	3 16.7	2 11.1	-	4 22.2	5 27.8	2 11.1	-							
28	การผลิตเครื่องจักรและเครื่องมือ ที่มีได้ตั้งประเภทไว้ที่อื่น	75	51 67.4	22 28.8	8 10.7	6 8.3	7 9.7	9 12.2	10 13.7	1 1.3							
29	การผลิตยานยนต์ รถต่าง และสิ่งต่าง	82	46 56.1	4 5.0	-	-	3 3.6	7 8.6	6 6.7	-							
30	การผลิตอุปกรณ์ขนส่งอื่นๆ	16	10 63.7	-	-	-	-	-	1 6.1	-							
31	การผลิตเฟอร์นิเจอร์	95	76 80.1	15 15.6	2 2.2	4 4.4	4 4.7	2 2.3	2 2.2	4 4.0							
32	การผลิตสินค้าอื่นๆ	74	44 59.6	4 5.0	-	5 6.4	2 2.7	2 2.7	3 4.1	2 2.7							
33	การซ่อมและการติดตั้งเครื่องจักรและอุปกรณ์	70	51 72.7	10 13.6	3 4.3	-	5 7.8	2 2.9	3 3.6	-							
37	การจัดการน้ำเสีย	-	-	-	-	-	-	-	-	-							
38	การเก็บรวบรวมของเสีย การบำบัด และการกำจัดของเสีย	17	14 82.1	1 7.1	2 13.1	-	2 13.1	1 7.1	1 7.1	-							
39	การกำจัดของเสียที่ยังไม่ใช้ใหม่	-	-	-	-	-	-	-	-	-							
58	กิจกรรมการบำบัดและจัดการการของเสียอื่นๆ	-	-	-	-	-	-	-	-	-							
	การกำจัดของเสียที่ย่อยสลาย	1	1 100.0	-	-	-	-	-	-	-							

หมายเหตุ : สถานประกอบการ 1 แห่งสามารถตอบได้มากกว่า 1 ข้อ
Note : More than one characteristic can be done by an establishment.
ที่มา : สำมะโนอุตสาหกรรม พ.ศ. 2560 จังหวัดปทุมธานี สำนักงานสถิติแห่งชาติ กระทรวงดิจิทัลเพื่อเศรษฐกิจและสังคม
Source : The 2017 Industrial Census, Pathum Thani Province, National Statistical Office, Ministry of Digital Economy and Society.

ตาราง 12 จำนวนและร้อยละของสถานประกอบการอุตสาหกรรมผลิต จำนวนตามประเภทความช่วยเหลือทางการเงินภาคธุรกิจช่วยเหลือ และขนาดของอุตสาหกรรม

Table 12 Number and Percentage of Manufacturing Establishments, Problems with the Need Aid from The Governmental Operation by Problems and Division of Industry

รหัส Code	ชื่อของอุตสาหกรรม Name of industry	รายละเอียดของความต้องการช่วยเหลือ Detailed of the needs from the government												เพิ่มสภาพคล่องทางการเงิน Increase the monetary liquidity								
		จำนวน Number		ไม่ต้องการ No not need		ความต้องการ Need		ช่วยเหลือทางการเงิน Financial assistance		จัดหาแหล่งเงินกู้ Obtain loan		ขยายตลาด Expand market										
		%	จำนวน	%	จำนวน	%	จำนวน	%	จำนวน	%	จำนวน	%	จำนวน									
10	การผลิตสินค้าอาหาร Food products	100.0	3,318	66.2	1,696	33.8	348	20.5	1,014	59.8	566	31.0	510	30.0	714	42.1	597	35.2	213	12.6	479	28.2
11	การผลิตเครื่องดื่ม Beverages	100.0	452	63.0	265	37.0	32	12.0	180	67.8	39	14.8	44	16.6	93	35.1	73	27.6	40	15.0	40	15.2
13	การผลิตสิ่งทอ Textiles	100.0	52	67.3	25	32.8	6	25.2	16	62.3	8	32.5	7	26.2	7	28.6	12	46.2	1	4.0	6	22.2
14	การผลิตเครื่องแต่งกาย Wearing apparels	100.0	97	62.0	60	38.0	12	19.3	38	63.3	13	21.3	15	24.4	40	66.8	19	31.1	10	16.6	17	27.8
15	การผลิตเครื่องหนังและผลิตภัณฑ์ที่เกี่ยวข้อง Leather and related products	100.0	460	69.8	199	30.2	31	15.6	162	81.4	28	14.2	72	36.2	97	48.7	73	36.6	22	10.9	35	17.7
16	การผลิตไม้และผลิตภัณฑ์จากไม้และไม้ก๊อก (ยกเว้นเฟอร์นิเจอร์) Wood and products of wood and cork (except furniture)	100.0	25	74.9	8	25.1	4	48.4	7	87.9	3	36.3	3	36.3	5	63.7	3	39.5	2	24.2	4	51.6
17	การผลิตกระดาษและผลิตภัณฑ์กระดาษ Paper and paper products	100.0	104	76.9	31	23.1	6	17.8	9	28.5	6	17.8	-	-	15	47.7	9	27.8	2	7.5	5	15.7
18	การผลิตพลาสติกและผลิตภัณฑ์พลาสติก Plastic and plastic products	100.0	61	78.5	17	21.5	3	19.4	12	71.7	7	39.5	7	41.4	5	27.7	6	38.4	2	13.9	8	46.6
19	การผลิตกระดาษอัดและผลิตภัณฑ์อัด Printing and reproduction of recorded media	100.0	94	57.8	69	42.2	13	18.3	32	46.6	29	42.7	22	31.9	20	28.9	18	26.0	7	9.7	26	37.2
20	การผลิตถ่านหินและผลิตภัณฑ์ถ่านหิน Manufacture of coke and refined petroleum products	100.0	4	80.0	1	20.0	1	100.0	-	-	-	-	-	-	-	-	-	-	-	-	-	-
21	การผลิตเคมีภัณฑ์และผลิตภัณฑ์เคมีภัณฑ์ Manufacture of chemicals and chemical products	100.0	106	71.2	43	28.8	19	45.2	23	55.5	17	39.1	15	35.2	17	38.7	13	29.3	13	29.7	12	27.0
22	การผลิตเภสัชภัณฑ์และผลิตภัณฑ์เภสัชภัณฑ์ Manufacture of pharmaceuticals, medicinal chemical and botanical products	100.0	30	81.9	7	18.1	4	53.9	3	46.2	4	61.5	5	69.2	6	84.6	2	23.1	2	23.1	5	69.2
23	การผลิตยางและผลิตภัณฑ์ยาง Manufacture of rubber and plastic products	100.0	152	77.1	45	22.9	6	13.5	28	62.3	18	40.3	10	22.4	21	45.9	17	36.6	7	15.9	11	25.3
24	การผลิตโลหะขั้นพื้นฐาน Manufacture of other non-metallic mineral products	100.0	139	71.8	55	28.2	13	24.2	28	51.1	21	38.6	8	14.3	20	37.1	21	37.9	5	9.1	15	26.5
25	การผลิตโลหะขั้นสูง Manufacture of basic metals	100.0	37	71.2	15	28.9	7	46.7	7	46.7	6	40.0	6	40.0	8	53.3	5	33.3	2	13.3	4	26.7
26	การผลิตโลหะขั้นสูงและผลิตภัณฑ์โลหะขั้นสูง Manufacture of fabricated metal products (except machinery and equipment)	100.0	672	57.3	501	42.7	86	17.1	269	53.6	184	36.7	202	40.3	242	48.3	213	42.5	56	11.2	189	37.8
27	การผลิตเครื่องคอมพิวเตอร์ อิเล็กทรอนิกส์ และอุปกรณ์ที่ใช้ทางวิทยาศาสตร์ Manufacture of computers, electronic and optical products	100.0	71	67.4	34	32.6	20	56.9	18	53.3	16	46.0	9	26.3	6	16.1	11	30.7	6	17.5	11	30.7
28	การผลิตอุปกรณ์ไฟฟ้า Manufacture of electrical equipment	100.0	50	75.8	16	24.2	10	62.5	10	62.5	7	43.8	3	18.8	5	31.3	8	50.0	1	6.3	4	25.0
29	การผลิตยานยนต์ รถยนต์ และรถจักรยานยนต์ Manufacture of motor vehicles, trailers and semi-trailers	100.0	145	70.4	61	29.6	25	41.5	30	48.9	33	53.5	17	27.9	26	41.9	20	33.0	18	28.9	27	44.9
30	การผลิตอุปกรณ์ขนส่ง Manufacture of other transport equipment	100.0	21	64.7	11	35.3	1	8.9	10	84.8	1	8.9	-	-	2	15.2	2	15.2	-	-	2	15.2
31	การผลิตเฟอร์นิเจอร์ Manufacture of furniture	100.0	159	69.6	70	30.4	12	17.7	37	53.0	22	31.8	24	34.8	24	33.8	24	34.3	8	11.8	30	42.6
32	การผลิตเครื่องปั้นดินเผา Other manufacturing	100.0	101	67.0	50	33.0	12	23.8	29	59.1	4	8.0	6	11.9	16	31.4	16	31.3	2	4.0	7	14.3
33	การซ่อมแซมเครื่องจักรกลและอุปกรณ์ Repair and installation of machinery and equipment	100.0	149	77.0	45	23.0	8	16.8	22	48.9	15	34.5	15	34.5	18	41.1	15	33.7	4	8.6	10	21.9
38	การรวบรวมของเสีย การบำบัด และการกำจัดของเสีย Waste collection, treatment and disposal activities;	100.0	19	58.8	14	41.2	1	7.4	7	54.4	6	45.6	7	52.9	7	52.9	3	25.0	1	8.8	1	8.8
39	การบำบัดน้ำเสีย Materials recovery	100.0	1	100.0	-	-	-	-	-	-	-	-	-	-	-	-	-	-	-	-	-	-
58	การจัดการกากของเสีย Remediation activities and other waste management services	100.0	6	100.0	-	-	-	-	-	-	-	-	-	-	-	-	-	-	-	-	-	-

หมายเหตุ : สถานประกอบการ 1 แห่งสามารถมีมากกว่า 1 ข้อ
 Note : More than one characteristic can be done by an establishment.
 ที่มา : สำนักงานอุตสาหกรรม พ.ศ. 2560 จังหวัดบุรีรัมย์, สำนักงานสถิติแห่งชาติ กระทรวงดิจิทัลเพื่อเศรษฐกิจและสังคม
 Source : The 2016 Industrial Census , Pathum Thani Province, National Statistical Office, Ministry of Digital Economy and Society.

ตาราง 12 จำนวนและร้อยละของสถานประกอบการอุตสาหกรรมผลิต จำแนกตามประเภทความช่วยเหลือ และขนาดของอุตสาหกรรม (ต่อ)

Table 12 Number and Percentage of Manufacturing Establishments, Problems with the Need Aid from The Governmental Operation by Problems and Division of Industry (Cont.)

รหัส Code	ความต้องการ Need	ความช่วยเหลือที่ส่งมาจากภาครัฐ (Detailed of the needs from the government)												Division of industry			
		เพิ่มประสิทธิภาพ Increase efficiency in	เร่งรัดการคืนภาษีมูลค่าเพิ่ม Rush on value added tax reimbursement	มาตรฐานการคืนภาษี Rebellion security standards	การอุดหนุน SMEs Exhibition for local entrepreneur	ช่วยเหลือผู้ประกอบการท้องถิ่น (OTOP) และเครื่องจักรทันสมัย Support for new technology and machinery modern	สนับสนุนเทคโนโลยี Support for research and development for high demand product	สนับสนุนด้านวิจัยและพัฒนาด้านที่เป็นที่ต้องการ Support for research and development for high demand product	ส่งเสริมให้ผู้ประกอบการไทยได้เจรจาต่อรองกับผู้ประกอบการต่างประเทศ Promote for negotiations between thai and international entrepreneur	อื่นๆ Others							
จำนวน Number	ร้อยละ %	จำนวน Number	ร้อยละ %	จำนวน Number	ร้อยละ %	จำนวน Number	ร้อยละ %	จำนวน Number	ร้อยละ %	จำนวน Number	ร้อยละ %	จำนวน Number	ร้อยละ %	จำนวน Number	ร้อยละ %		
		101	6.0	162	9.6	59	3.5	157	9.2	273	16.1	178	10.5	152	9.0	26	1.5
จังหวัดปทุมธานี																	
10	การผลิตสินค้าเกษตร	4	1.5	11	4.2	14	5.3	31	11.7	22	8.4	24	9.2	18	6.9	10	3.8
11	การผลิตเครื่องใช้	25	4.0	-	-	2	9.7	1	4.0	5	20.6	5	18.2	-	-	-	-
13	การผลิตสิ่งทอ	6	10.4	4	7.1	4	5.9	8	13.3	11	19.0	6	10.4	1	1.7	-	-
14	การผลิตเสื้อผ้าเครื่องแต่งกาย	3	1.5	30	15.1	-	-	17	8.5	-	-	4	2.0	1	0.5	6	3.0
15	การผลิตเครื่องจักรและผลิตภัณฑ์ที่เกี่ยวข้อง	8	12.1	2	24.2	1	12.1	2	24.2	1	12.1	2	24.2	3	36.3	1	12.1
16	การผลิตไม้และผลิตภัณฑ์จากไม้และไม้ก๊อก (ยกเว้นเฟอร์นิเจอร์)	31	-	-	7.5	1	3.2	-	-	-	-	3	9.6	1	3.2	2	6.4
	การผลิตสิ่งของจากทางและวัสดุประสานอื่น ๆ																
17	การผลิตกระดาษและผลิตภัณฑ์กระดาษ	17	2	13.9	2	13.9	2	13.9	5	27.5	5	28.5	3	20.6	3	19.9	-
18	การผลิตเครื่องใช้สำนักงาน	69	4	5.1	5	7.7	1	1.8	2	3.5	7	9.7	4	5.1	2	3.3	1
19	การผลิตยานยนต์และผลิตภัณฑ์ที่ได้จากการตั้งปัดเครื่อง	1	-	-	-	-	-	-	-	-	-	-	-	-	-	-	-
20	การผลิตเครื่องมือและผลิตภัณฑ์	43	4	9.5	4	8.9	5	11.3	10	22.4	11	25.5	10	22.7	11	25.1	1
21	การผลิตสินค้าแฟชั่น เครื่องใช้ครัวเรือน และผลิตภัณฑ์จากพืชและสัตว์ที่ใช้ทำอาหาร	7	3	38.5	2	23.1	2	23.1	2	23.1	5	76.9	3	46.2	2	23.1	1
22	การผลิตผลิตภัณฑ์กระดาษและพลาสติก	45	4	9.8	4	9.8	2	5.2	6	13.9	14	30.5	10	21.2	10	22.0	-
23	การผลิตผลิตภัณฑ์อื่น ๆ ที่ทำจากแอลกอฮอล์	55	4	8.2	5	8.4	4	7.9	3	5.5	9	15.8	5	9.7	3	5.5	-
24	การผลิตโลหะขั้นพื้นฐาน	15	2	13.3	3	20.0	1	6.7	1	6.7	5	33.3	2	13.3	3	20.0	-
25	การผลิตผลิตภัณฑ์โลหะประติรูป (ยกเว้นเครื่องจักรและอุปกรณ์)	501	22	4.4	53	10.6	8	1.5	26	5.3	125	24.9	60	11.9	53	10.5	1
26	การผลิตผลิตภัณฑ์คอมพิวเตอร์ อิเล็กทรอนิกส์ และอุปกรณ์ที่ใช้ในทางทันตศาสตร์	34	10	27.7	8	21.9	1	2.9	3	8.8	5	14.6	8	23.4	8	21.9	1
27	การผลิตอุปกรณ์ไฟฟ้า	16	4	25.0	3	18.8	1	6.3	1	6.3	3	18.8	2	12.5	4	25.0	-
28	การผลิตเครื่องจักรและเครื่องมือ ซึ่งมีผลิตภัณฑ์เป็นชิ้น	61	13	20.8	10	16.5	6	9.8	8	12.3	21	34.5	12	20.2	12	19.5	-
29	การผลิตยานยนต์ รถพ่วง และรถเกี่ยว	55	3	5.5	6	10.4	2	3.8	10	17.8	9	16.1	7	12.0	5	9.5	-
30	การผลิตอุปกรณ์ขนส่งอื่นๆ	11	-	-	-	-	-	-	-	-	-	-	-	-	2	15.2	-
31	การผลิตเฟอร์นิเจอร์	70	7	10.3	6	8.0	-	-	11	16.0	10	13.7	2	3.3	2	3.1	-
32	การผลิตผลิตภัณฑ์อื่นๆ	50	2	4.0	-	-	-	11	21.4	3	6.0	5	10.0	2	4.1	2	3.4
33	การซ่อมแซมเครื่องจักรและอุปกรณ์	45	1	2.3	3	6.1	-	-	-	1	2.3	-	-	5	10.1	-	-
38	การเก็บรวบรวมของเสีย การบำบัด และการกำจัดของเสีย รวมถึงการนำของเสียกลับมาใช้ใหม่	14	1	8.8	-	-	1	8.8	-	2	16.2	1	8.8	2	16.2	-	-

หมายเหตุ : สถานประกอบการ 1 แห่งสามารถตอบได้มากกว่า 1 ข้อ
 Note : More than one characteristic can be done by an establishment.
 ที่มา : สำมะโนอุตสาหกรรม พ.ศ. 2560 จังหวัดปทุมธานี สำนักงานสถิติแห่งชาติ กระทรวงดิจิทัลเพื่อเศรษฐกิจและสังคม
 Source : The 2017 Industrial Census, Pathum Thani Provinces, National Statistical Office, Ministry of Digital Economy and Society.

ตาราง 13 จำนวนและร้อยละของสถานประกอบการอุตสาหกรรมผลิตเข้าร่วมโครงการอุตสาหกรรมสีเขียว และหมวดย่อยอุตสาหกรรม
Table 13 Number and Percentage of Manufacturing Establishments Participating Green Industry by Levels Green Industry and Division of Industry

รหัส Code	หมวดย่อยอุตสาหกรรม	จำนวนสถาน- ประกอบการ		ไม่เข้าร่วม		ได้รับการรับรองแล้ว		ระดับอุตสาหกรรมสีเขียวที่ได้รับการรับรอง					Division of industry								
		จำนวน Number of establishments	ร้อยละ %	No	Yes	Level of certificated in green industry					ร้อยละ %										
						ระดับที่ 1 Level 1	ระดับที่ 2 Level 2	ระดับที่ 3 Level 3	ระดับที่ 4 Level 4	ระดับที่ 5 Level 5											
		จำนวน Number	ร้อยละ %	จำนวน Number	ร้อยละ %	จำนวน Number	ร้อยละ %	จำนวน Number	ร้อยละ %	จำนวน Number	ร้อยละ %	จำนวน Number	ร้อยละ %	จำนวน Number	ร้อยละ %						
		รวม Total																			
		1,667	100.0	1,559	93.5	108	6.5	108	100.0	54	49.6	28	26.1	21	19.7	2	1.9	3	2.8	Pathum Thani	
10	การผลิตภัตตาคาร	175	100.0	164	93.7	11	6.3	11	100.0	8	72.7	2	18.2	1	9.1	-	-	-	-	Manufacture of food products	
11	การผลิตเครื่องดื่ม	28	100.0	25	89.3	3	10.7	3	100.0	1	33.3	2	66.7	-	-	-	-	-	-	Manufacture of beverages	
13	การผลิตสิ่งทอ	33	100.0	29	87.9	4	12.1	4	100.0	3	75.0	1	25.0	-	-	-	-	-	-	Manufacture of textiles	
14	การผลิตเสื้อผ้าเครื่องแต่งกาย	22	100.0	20	90.9	2	9.1	2	100.0	2	100.0	-	-	-	-	-	-	-	-	Manufacture of wearing apparel	
15	การผลิตเครื่องหนังและผลิตภัณฑ์ที่เกี่ยวข้อง	14	100.0	13	92.9	1	7.1	1	100.0	-	-	1	100.0	-	-	-	-	-	-	Manufacture of leather and related products	
16	การผลิตไม้และผลิตภัณฑ์จากไม้และไม้กอก (ยกเว้นเฟอร์นิเจอร์) การผลิตสิ่งของจากทางและวัสดุอุตสาหกรรมอื่นๆ	44	100.0	43	97.7	1	2.3	1	100.0	-	-	-	-	-	-	-	-	-	1	100.0	Manufacture of wood and of products of wood and cork (except furniture); manufacture of articles of straw and plaiting materials
17	การผลิตกระดาษและผลิตภัณฑ์กระดาษ	61	100.0	55	90.5	6	9.5	6	100.0	2	42.5	2	40.2	1	17.3	-	-	-	-	-	Manufacture of paper and paper products
18	การพิมพ์และการผลิตซ้ำสิ่งบันทึกข้อมูล	29	100.0	29	100.0	-	-	-	-	-	-	-	-	-	-	-	-	-	-	-	Printing and reproduction of recorded media
19	การผลิตถ่านโค้กและผลิตภัณฑ์ที่ได้จากการถ่านโค้ก	3	100.0	2	66.7	1	33.3	1	100.0	1	100.0	-	-	-	-	-	-	-	-	-	Manufacture of coke and refined petroleum products
20	การผลิตเคมีภัณฑ์และผลิตภัณฑ์เคมี	113	100.0	103	91.1	10	8.9	10	100.0	6	58.1	2	21.9	1	10.0	1	10.0	-	-	-	Manufacture of chemicals and chemical products
21	การผลิตเภสัชภัณฑ์ เคมีภัณฑ์ที่ใช้รักษาโรค และผลิตภัณฑ์จากพืชและสัตว์ที่ใช้ทางการแพทย์	28	100.0	26	91.1	3	8.9	3	100.0	3	100.0	-	-	-	-	-	-	-	-	-	Manufacture of pharmaceuticals, medicinal chemical and botanical products
22	การผลิตผลิตภัณฑ์ยางและพลาสติก	122	100.0	121	98.9	1	1.1	1	100.0	-	-	-	-	1	100.0	-	-	-	-	-	Manufacture of rubber and plastic products
23	การผลิตผลิตภัณฑ์อื่นๆ ที่ทำจากแร่โอลิต	125	100.0	117	93.6	8	6.4	8	100.0	4	54.3	3	33.0	1	12.6	-	-	-	-	-	Manufacture of other non-metallic mineral products
24	การผลิตโลหะขั้นมูลฐาน	37	100.0	34	91.9	3	8.1	3	100.0	2	66.7	1	33.3	-	-	-	-	-	-	-	Manufacture of basic metals
25	การผลิตผลิตภัณฑ์โลหะประดิษฐ์ (ยกเว้นเครื่องจักรและอุปกรณ์)	287	100.0	268	93.3	19	6.7	18	100.0	11	58.2	4	20.9	3	15.7	-	-	-	1	5.2	Manufacture of fabricated metal products (excepts machinery and equipment
26	การผลิตผลิตภัณฑ์คอมพิวเตอร์ อิเล็กทรอนิกส์ และอุปกรณ์ที่ใช้ในทางโทรคมนาคม	79	100.0	76	96.2	3	3.8	3	100.0	-	-	-	-	3	100.0	-	-	-	-	-	Manufacture of computers, electronic and optical products
27	การผลิตอุปกรณ์ไฟฟ้า	55	100.0	47	85.5	8	14.6	8	100.0	3	37.5	1	12.5	3	37.5	1	12.5	-	-	-	Manufacture of electrical equipment
28	การผลิตเครื่องจักรและเครื่องมือ ซึ่งมีได้จัดประเภทไว้ในที่อื่น	133	100.0	125	93.6	9	6.4	9	100.0	6	64.7	-	-	2	23.5	-	-	-	1	11.8	Manufacture of machinery and equipment, n.e.c
29	การผลิตยานยนต์ รถพ่วง และรถกึ่งพ่วง	72	100.0	67	92.9	5	7.1	5	100.0	-	-	1	21.7	4	78.3	-	-	-	-	-	Manufacture of motor vehicles, trailers and semi-trailers
30	การผลิตอุปกรณ์ขนส่งอื่นๆ	13	100.0	12	92.3	1	7.7	1	100.0	1	100.0	-	-	-	-	-	-	-	-	-	Manufacture of other transport equipment
31	การผลิตเฟอร์นิเจอร์	94	100.0	90	95.7	4	4.3	4	100.0	-	-	4	100.0	-	-	-	-	-	-	-	Manufacture of furniture
32	การผลิตผลิตภัณฑ์อื่นๆ	36	100.0	32	88.9	4	11.1	4	100.0	1	25.0	2	50.0	1	25.0	-	-	-	-	-	Other manufacturing
33	การซ่อมและการติดตั้งเครื่องจักรและอุปกรณ์	53	100.0	52	98.1	1	1.9	1	100.0	-	-	1	100.0	-	-	-	-	-	-	-	Repair and installation of machinery and equipment
38	การเก็บรวบรวมของเสีย การบำบัด และการกำจัดของเสีย รวมถึงการนำของเสียกลับมาใช้ใหม่	9	100.0	8	88.9	1	11.1	1	100.0	-	-	1	100.0	-	-	-	-	-	-	-	Waste collection, treatment and disposal activities materials recovery
58	การจัดพิมพ์งานหรือเผยแพร่	2	100.0	2	100.0	-	-	-	-	-	-	-	-	-	-	-	-	-	-	-	Publishing activities

ที่มา : สำนักงานอุตสาหกรรม พ.ศ. 2560 จังหวัดปทุมธานี สำนักงานสถิติแห่งชาติ กระทรวงดิจิทัลเพื่อเศรษฐกิจและสังคม
Source : The 2017 Industrial Census , Pathum Thani Province, National Statistical Office, Ministry of Digital Economy and Society.

ตอนที่ 2 ข้อมูลการดำเนินงานของสถานประกอบการ
PART 2 OPERATION INFORMATION OF ESTABLISHMENTS

ตอนที่ 2 ข้อมูลการดำเนินงานกิจการ จำแนกตาม
ขนาดของสถานประกอบการ

PART 2 OPERATION INFORMATION OF ESTABLISHMENTS
BY SIZE OF ESTABLISHMENTS

สารบัญตารางสถิติ

LIST OF STATISTICAL TABLES

		หน้า
ตอนที่ 2	ข้อมูลการดำเนินกิจการ จำแนกตามขนาดของสถานประกอบการ	
Part 2	Operation Information of Establishments by Size of Establishment	
ตาราง 1	สถิติมูลฐานอุตสาหกรรมการผลิตในปี 2559 จำแนกตามขนาดของสถานประกอบการ	73
Table 1	Summary of Basic Statistics for Manufacturing Establishments in 2016 by Size of Establishment	
ตาราง 2	มูลค่าผลผลิตของสถานประกอบการอุตสาหกรรมการผลิตในปี 2559 จำแนกตามขนาดของสถานประกอบการ	74
Table 2	Value of Gross Output of Manufacturing Establishments in 2016 by Size of Establishment	
ตาราง 3	ค่าใช้จ่ายขั้นกลางของสถานประกอบการอุตสาหกรรมการผลิตในปี 2559 จำแนกตามขนาดของสถานประกอบการ	75
Table 3	Intermediate Consumption of Manufacturing Establishments in 2016 by Size of Establishment	
ตาราง 4	คนทำงานในสถานประกอบการอุตสาหกรรมการผลิตในปี 2559 จำแนกตามสถานภาพการทำงาน เพศ และขนาดของสถานประกอบการ	76
Table 4	Persons Engaged in Manufacturing Establishments in 2016 by Work Status, Sex and Size of Establishment	
ตาราง 5	จำนวนสถานประกอบการอุตสาหกรรมการผลิต จำแนกตามจำนวนวันทำงานต่อสัปดาห์ จำนวนชั่วโมงทำงานเฉลี่ยต่อวันของลูกจ้าง และขนาดของสถานประกอบการ	77
Table 5	Number of Manufacturing Establishments by Working Days Per Week, Working Hours Per Day of Employees and Size of Establishment	
ตาราง 6	ลูกจ้างเช่า/แรงงานเช่าในสถานประกอบการอุตสาหกรรมการผลิตในปี 2559 จำแนกตามสถานภาพการทำงาน เพศ และขนาดของสถานประกอบการ	78
Table 6	Leased Employees in Manufacturing Establishments in 2016 by Work Status, Sex and Size of Establishment	
ตาราง 7	จำนวนสถานประกอบการอุตสาหกรรมการผลิต จำแนกตามจำนวนวันทำงานต่อสัปดาห์ จำนวนชั่วโมงทำงานเฉลี่ยต่อวันของลูกจ้างเช่า และขนาดของสถานประกอบการ	79
Table 7	Number of Manufacturing Establishments by Working Days Per Week, Working Hours Per Day of Leased Employees and Size of Establishment	
ตาราง 8	ค่าตอบแทนแรงงานในปี 2559 จำแนกตามขนาดของสถานประกอบการ	80
Table 8	Remuneration in 2016 by Size of Establishment	

ตาราง 9	มูลค่าวัตถุดิบและวัสดุประกอบฯ และสินค้าคงเหลือต้นปีและปลายปี 2559 จำแนกตามขนาดของสถานประกอบการ	81
Table 9	Value of Stocks at the Beginning and the End of 2016 by Size of Establishment	
ตาราง 10	ส่วนเปลี่ยนแปลงของมูลค่าวัตถุดิบและวัสดุประกอบฯ และสินค้าคงเหลือในปี 2559 จำแนกตามขนาดของสถานประกอบการ	82
Table 10	Change in Value of Stocks in 2016 by Size of Establishment	
ตาราง 11	ค่าใช้จ่ายทั้งสิ้นของสถานประกอบการอุตสาหกรรมการผลิตในปี 2559 จำแนกตามขนาดของสถานประกอบการ	83
Table 11	Total Expenses of Manufacturing Establishments in 2016 by Size of Establishment	
ตาราง 12	รายรับทั้งสิ้นของสถานประกอบการอุตสาหกรรมการผลิตในปี 2559 จำแนกตามขนาดของสถานประกอบการ	84
Table 12	Total Receipts of Manufacturing Establishments in 2016 by Size of Establishment	
ตาราง 13	มูลค่าตามบัญชีของสินทรัพย์ถาวรในปี 2559 จำแนกตามขนาดของสถานประกอบการ	85
Table 13	Book Value of Fixed Assets in 2016 by Size of Establishment	
ตาราง 14	มูลค่าสินทรัพย์ถาวรที่เปลี่ยนแปลงระหว่าง มกราคม - ธันวาคม 2559 จำแนกตามขนาดของสถานประกอบการ	86
Table 14	Value of Fixed Assets Changed in January - December 2016 by Size of Establishment	

ตาราง 1 สถิติฐานอุตสาหกรรมผลิตในปี 2559 จำแนกตามขนาดของสถานประกอบการ

Table 1 Summary of Basic Statistics for Manufacturing Establishments in 2016 by Size of Establishment

ขนาดของสถานประกอบการ	จำนวน		ลูกจ้าง Employees		มูลค่าผลผลิต	ค่าใช้จ่าย ขั้นกลาง	มูลค่าเพิ่ม	Size of establishment
	สถานประกอบการ	จำนวน	จำนวน	ค่าตอบแทน แรงงาน				
	Number of establishments	Number of persons engaged	Number	Remuneration		consumption		
จังหวัดปทุมธานี	5,014	213,405	209,793	35,961,355.4	701,505,214.9	549,442,039.6	152,063,175.3	Pathum Thani
1-15 คน	3,672	16,229	12,652	1,672,577.9	28,014,665.5	21,264,057.7	6,750,607.9	11-15 persons
16-25 คน	355	6,994	6,975	1,143,697.6	23,474,887.1	17,859,928.9	5,614,958.2	16-25 persons
26-30 คน	136	3,868	3,860	560,960.4	12,559,464.9	9,626,232.0	2,933,232.9	26-30 persons
31-50 คน	275	11,363	11,358	1,843,246.4	30,659,146.2	24,133,414.0	6,525,732.2	31-50 persons
51-200 คน	389	39,201	39,199	6,689,185.7	129,193,647.3	101,479,933.2	27,713,714.1	51-200 persons
มากกว่า 200 คน	187	135,750	135,750	24,051,687.5	477,603,404.0	375,078,474.0	102,524,930.0	More than 200 persons

ที่มา : สำนักข้อมูลสถิติกรม พ.ศ. 2560 จังหวัดปทุมธานี สำนักงานสถิติแห่งชาติ กระทรวงดิจิทัลเพื่อเศรษฐกิจและสังคม

Source : The 2017 Industrial Census , Pathum Thani Province, National Statistical Office, Ministry of Digital Economy and Society.

ตาราง 2 มูลค่าผลผลิตของสถานประกอบการอุตสาหกรรมการผลิตในปี 2559 จำแนกตามขนาดของสถานประกอบการ

Table 2 Value of Gross Output of Manufacturing Establishments In 2016 by Size of Establishment

		(พันบาท In Thousand Baht)									
จำนวน สถาน- ประกอบการ	รวม Total	มูลค่าขายผลผลิต Sales of goods produced	รายรับจาก การขายสินค้า ที่ซื้อมาจากหน่วย ในสภาพเดิม Sales of goods purchased for resale	รายรับจาก รับจ้างเหมาทำการ ผลิตสินค้า Receipts for contract and commission work	รายรับจาก ให้บริการ บำรุงรักษา ซ่อมแซมและติดตั้ง ให้แก่สถาน ประกอบการอื่น Receipts for repair and installation work etc.	รายรับจากการ ให้เช่าอาคาร ฯลฯ และรายรับอื่น ๆ Receipts for rent on building etc. and other receipts	ส่วนเปลี่ยนแปลง มูลค่าสินค้าคงเหลือ Change in value of stocks of goods				
ขนาดของสถานประกอบการ	Number of establishments						Size of establishment				
จังหวัดปทุมธานี	5,014	701,505,214.9	682,317,607.4	5,329,110.5	2,605,614.4	1,224,400.8	10,367,390.4	-338,908.7	Pathum Thani		
1-15 คน	3,672	28,014,665.5	26,718,847.5	757,821.2	483,977.6	103,141.1	95,307.5	-144,429.4	1-15 persons		
16-25 คน	355	23,474,887.1	22,204,583.8	660,456.8	177,373.0	143,474.0	126,728.3	162,271.2	16-25 persons		
26-30 คน	136	12,559,464.9	12,129,838.0	132,888.5	49,937.6	6,994.7	56,653.8	183,152.3	26-30 persons		
31-50 คน	275	30,659,146.2	29,290,385.7	586,238.1	131,632.3	93,155.4	569,155.1	-11,420.3	31-50 persons		
51-200 คน	389	129,193,647.3	124,695,632.3	1,339,428.2	1,564,426.5	254,508.4	1,153,013.7	186,638.2	51-200 persons		
มากกว่า 200 คน	187	477,603,404.0	467,278,320.1	1,852,277.7	198,267.5	623,127.3	8,366,532.1	-715,120.7	More than 200 persons		

ที่มา : สำมะโนอุตสาหกรรม พ.ศ. 2560 จังหวัดปทุมธานี สำนักงานสถิติแห่งชาติ กระทรวงดิจิทัลเพื่อเศรษฐกิจและสังคม

Source : The 2017 Industrial Census , Pathum Thani Province, National Statistical Office, Ministry of Digital Economy and Society.

ตาราง 3 ค่าใช้จ่ายชั้นกลางของสถานประกอบการอุตสาหกรรมการผลิตในปี 2559 จำแนกตามขนาดของสถานประกอบการ
Table 3 Intermediate Consumption of Manufacturing Establishments In 2016 by Size of Establishment

		(พันบาท In Thousand Baht)											
ขนาดของสถานประกอบการ	จำนวนสถานประกอบการ	รวม	ค่าซื้อวัตถุดิบและวัสดุประกอบที่ใช้ในการผลิต	ค่าเชื้อเพลิง	ค่าไฟฟ้าที่ใช้ในการผลิต	ค่าติดตั้งซ่อมแซมและบำรุงรักษาสินค้าที่จำหน่ายให้ลูกค้า	ค่าติดตั้งซ่อมแซมและบำรุงรักษาเครื่องจักร	ค่าซื้อสินค้าที่เข้ามาจำหน่ายในสภาพเดิม	ค่าจ้างเหมาจ่ายให้สถานประกอบการอื่นผลิตสินค้าให้	ค่าธรรมเนียมที่จ่ายสำหรับลูกจ้างเช่า	ค่าใช้จ่ายอื่น ๆ	ส่วนเปลี่ยนแปลงมูลค่าวัตถุดิบและวัสดุประกอบบางคงเหลือ	Size of establishment
Number of establishments	Total	Cost of fuels	Cost of electricity used in production	Cost of repair and maintenance of goods of purchase	Cost of repair and maintenance of machinery and equipment	Purchase of materials and components	Cost of repair and maintenance of machinery and equipment	Purchase of goods for resale	Cost of contract and commission work	Fees paid for leased employees	Other expenses	Change in value of stocks of materials and components	
จังหวัดปทุมธานี	5,014	549,442,039.6	447,010,640.6	5,129,648.0	12,911,756.7	938,293.9	6,944,493.7	3,488,337.9	1,812,852.7	570,830.1	70,671,394.7	36,208.6	Pathum Thani
1-15 คน	3,672	21,264,057.7	15,075,024.8	399,051.8	1,018,548.6	45,679.7	194,994.5	501,497.7	50,970.9	287.3	3,752,459.2	-225,543.2	1-15 persons
16-25 คน	355	17,859,928.9	13,880,569.5	369,530.8	692,003.2	35,644.3	251,300.7	453,530.7	343,369.3	333.0	1,855,175.5	21,528.2	16-25 persons
26-30 คน	136	9,626,232.0	7,223,016.0	137,624.2	406,577.3	20,201.5	112,365.1	78,514.3	19,550.6	-	1,566,683.6	-61,699.3	26-30 persons
31-50 คน	275	24,133,414.0	17,743,134.5	491,381.0	988,742.0	33,271.8	355,774.6	319,479.2	156,859.9	-	3,988,845.0	-55,926.2	31-50 persons
51-200 คน	389	101,479,933.2	71,774,767.1	1,324,729.6	3,505,813.0	328,017.5	1,999,376.7	980,214.0	560,247.4	59,690.8	20,901,420.5	-45,656.7	51-200 persons
มากกว่า 200 คน	187	375,078,474.0	321,314,128.8	2,407,330.7	6,300,072.6	475,479.1	4,030,682.1	1,155,102.1	681,854.6	510,519.0	38,606,810.9	403,505.8	More than 200 persons

ที่มา : สำนักงานอุตสาหกรรม พ.ศ. 2560 จังหวัดปทุมธานี สำนักงานสถิติแห่งชาติ กระทรวงดิจิทัลเพื่อเศรษฐกิจและสังคม

Source : The 2017 Industrial Census , Pathum Thani Province, National Statistical Office, Ministry of Digital Economy and Society.

ตาราง 4 คนทำงานในสถานประกอบการอุตสาหกรรมการผลิตในปี 2559 จำแนกตามสถานภาพการทำงาน เพศ และขนาดของสถานประกอบการ
Table 4 Persons Engaged in Manufacturing Establishments In 2016 by Work Status, Sex and Size of Establishment

ขนาดของสถานประกอบการ	จำนวน สถาน- ประกอบการ	รวม		คนทำงานโดยไม่ได้รับค่าจ้าง/ เงินเดือน				ลูกจ้างในกรรมวิธีการผลิต Operatives				ลูกจ้างอื่น ๆ				Size of establishment				
		Total		Unpaid workers		รวม		ผู้ปฏิบัติงานที่มีฝีมือ		ผู้ปฏิบัติงานไม่มีฝีมือ		รวม		Other employees						
		ชาย Male	หญิง Female	รวม Total	ชาย Male	หญิง Female	รวม Total	ชาย Male	หญิง Female	รวม Total	ชาย Male	หญิง Female	รวม Total	ชาย Male	หญิง Female					
จังหวัดปทุมธานี	5,014	213,405	114,587	98,817	3,612	1,863	1,748	184,818	101,869	82,949	134,776	75,641	59,135	50,042	26,228	23,813	24,975	10,855	14,120	Pathum Thani
1-15 คน	3,672	16,229	10,164	6,065	3,578	1,842	1,736	11,424	7,876	3,548	8,897	6,340	2,557	2,527	1,537	991	1,227	446	781	1-15 persons
16-25 คน	355	6,994	4,324	2,669	19	14	5	6,012	3,974	2,038	4,702	3,212	1,490	1,310	762	548	962	337	625	16-25 persons
26-30 คน	136	3,868	2,205	1,664	8	4	4	3,423	2,066	1,357	2,677	1,712	965	746	354	392	438	135	303	26-30 persons
31-50 คน	275	11,363	6,532	4,831	5	3	2	9,952	6,007	3,945	7,171	4,564	2,607	2,781	1,443	1,338	1,406	522	884	31-50 persons
51-200 คน	389	39,201	21,913	17,288	2	1	1	34,022	19,745	14,278	24,435	14,845	9,590	9,588	4,900	4,688	5,176	2,167	3,009	51-200 persons
มากกว่า 200 คน	187	135,750	69,449	66,301	-	-	-	119,984	62,201	57,783	86,894	44,968	41,926	33,089	17,233	15,857	15,766	7,248	8,518	More than 200 persons

ที่มา : สำนักอุตสาหกรรมการผลิต พ.ศ. 2560 จังหวัดปทุมธานี สำนักงานสถิติแห่งชาติ กระทรวงดิจิทัลเพื่อเศรษฐกิจและสังคม

Source : The 2017 Industrial Census , Pathum Thani Province, National Statistical Office, Ministry of Digital Economy and Society.

ตาราง 5 จำนวนสถานประกอบการอุตสาหกรรมผลิต จำแนกตามจำนวนวันทำงานต่อสัปดาห์ จำนวนชั่วโมงทำงานเฉลี่ยต่อวันของลูกจ้าง และขนาดของสถานประกอบการ
 Table 5 Number of Manufacturing Establishments by Working Days Per Week, Working Hours Per Day of Employees and Size of Establishment

จำนวน สถาน ประกอบการ	คนทำงานโดยไม่ได้ค่าจ้าง/เงินเดือน Unpaid workers				ลูกจ้างในกรรมสิทธิ์การผลิต Operatives				ลูกจ้างอื่น ๆ Other employees				Size of establishment							
	จำนวนทำงานต่อสัปดาห์		จำนวนชั่วโมงทำงานเฉลี่ยต่อวัน		จำนวนทำงานต่อสัปดาห์		จำนวนชั่วโมงทำงานเฉลี่ยต่อวัน		จำนวนทำงานต่อสัปดาห์		จำนวนชั่วโมงทำงานเฉลี่ยต่อวัน									
	≤ 5	6-7	< 8	8-10	11-12	≤ 5	6	7	8-10	11-12	≤ 5	6		7	8-10	11-12				
Number of establishments	419	1,149	742	364	1,857	90	213	3,381	131	79	3,592	54	102	1,324	10	1,424	1			
1-15 คน	3,672	414	1,132	738	364	1,831	90	155	2,108	121	67	2,291	25	29	493	7	4	524	-	1-15 persons
16-25 คน	355	4	10	2	-	16	-	340	2	2	343	10	10	210	1	2	219	-	16-25 persons	
26-30 คน	136	1	1	2	-	4	-	128	3	-	134	2	7	72	1	-	80	-	26-30 persons	
31-50 คน	275	-	4	-	-	4	-	262	2	1	273	1	12	179	-	3	189	-	31-50 persons	
51-200 คน	389	-	2	-	-	2	-	369	2	4	373	12	24	246	-	1	269	-	51-200 persons	
มากกว่า 200 คน	187	-	-	-	-	-	-	174	1	5	178	5	21	125	1	1	144	1	More than 200 persons	

ที่มา : สำนักงานอุตสาหกรรม พ.ศ. 2560 จังหวัดปทุมธานี สำนักงานสถิติแห่งชาติ กระทรวงดิจิทัลเพื่อเศรษฐกิจและสังคม
 Source : The 2017 Industrial Census , Pathum Thani Province, National Statistical Office, Ministry of Digital Economy and Society.

ตาราง 6 ลูกจ้างเช่า/แรงงานเช่าในสถานประกอบการอุตสาหกรรมการผลิตในปี 2559 จำแนกตามสถานภาพการทำงาน เพศ และขนาดของสถานประกอบการ

Table 6 Leased Employees in Manufacturing Establishments In 2016 by Work Status, Sex and Size of Establishment

ขนาดของสถานประกอบการ Number of establishments	ลูกจ้างเช่า/แรงงานเช่า Leased employees		ลูกจ้างเช่าในกรรมวิธีการผลิต Operatives		ผู้ปฏิบัติงานไม่มีฝีมือ Unskill labour		Size of establishment								
	มีลูกจ้างเช่า Yes		ผู้ปฏิบัติงานมีฝีมือ Skill labour		ผู้ปฏิบัติงานไม่มีฝีมือ Unskill labour										
	จำนวน Number	ร้อยละ %	รวม Total	ชาย Male	หญิง Female	รวม Total		ชาย Male	หญิง Female						
ทั้งหมด ทั้งหมด	5,014	4,995	99.6	19	0.4	5,562	2,646	2,917	2,760	1,288	1,473	2,871	1,412	1,460	Pathum Thani
1-15 คน	3,672	3,670	100.0	2	0.1	19	19	-	34	34	-	-	-	-	1-15 persons
16-25 คน	355	354	99.7	1	0.3	37	27	10	37	27	10	-	-	-	16-25 persons
26-30 คน	136	136	100.0	-	-	-	-	-	-	-	-	-	-	-	26-30 persons
31-50 คน	275	275	100.0	-	-	-	-	-	-	-	-	-	-	-	31-50 persons
51-200 คน	389	385	99.0	4	1.0	875	393	482	632	300	332	243	93	150	51-200 persons
มากกว่า 200 คน	187	175	93.3	13	6.7	4,631	2,207	2,425	2,057	927	1,131	2,628	1,319	1,310	More than 200 persons

ที่มา : สำนักงานอุตสาหกรรม พ.ศ. 2560 จังหวัดปทุมธานี สำนักงานสถิติแห่งชาติ กระทรวงดิจิทัลเพื่อเศรษฐกิจและสังคม

Source : The 2017 Industrial Census , Pathum Thani Province, National Statistical Office, Ministry of Digital Economy and Society.

ตาราง 7 จำนวนสถานประกอบการอุตสาหกรรมผลิต จำแนกตามจำนวนวันทำงานต่อสัปดาห์ จำนวนชั่วโมงทำงานเฉลี่ยต่อวันของลูกจ้างเช่า และขนาดของสถานประกอบการ
 Table 7 Number of Manufacturing Establishments by Working Days Per Week, Working Hours Per Day of Leased Employees and Size of Establishment

ขนาดของสถานประกอบการ	จำนวน สถาน ประกอบการ Number of establishments	ลูกจ้างเช่าในกรณีการผลิต Leased employees of operatives					Size of establishment	
		จำนวนวันทำงานต่อสัปดาห์ Number of working days per week	จำนวนชั่วโมงทำงานเฉลี่ยต่อวัน Number of working hours per day	จำนวนชั่วโมงทำงานเฉลี่ยต่อวัน Number of working hours per day	จำนวนชั่วโมงทำงานเฉลี่ยต่อวัน Number of working hours per day	จำนวนชั่วโมงทำงานเฉลี่ยต่อวัน Number of working hours per day		
จังหวัดปทุมธานี	19	1	17	1	1	16	2	Pathum Thani
1-15 คน	2	-	D	-	-	D	-	1-15 persons
16-25 คน	1	-	D	-	-	D	-	16-25 persons
26-30 คน	-	-	-	-	-	-	-	26-30 persons
31-50 คน	-	-	-	-	-	-	-	31-50 persons
51-200 คน	4	-	4	-	-	3	1	51-200 persons
มากกว่า 200 คน	13	1	11	1	1	11	1	More than 200 persons

ที่มา : สำมะโนอุตสาหกรรม พ.ศ. 2560 จังหวัดปทุมธานี สำนักงานสถิติแห่งชาติ กระทรวงดิจิทัลเพื่อเศรษฐกิจและสังคม

Source : The 2017 Industrial Census , Pathum Thani Province, National Statistical Office, Ministry of Digital Economy and Society.

ตาราง 8 ค่าตอบแทนแรงงานในปี 2559 จำแนกตามขนาดของสถานประกอบการ
Table 8 Remuneration In 2016 by Size of Establishment

ขนาดของสถานประกอบการ Number of establishments	จำนวน สถาน- ประกอบการ Number of employees	จำนวนลูกจ้าง Total	ลูกจ้างในกรรมวิธีการผลิต Operatives										ลูกจ้างอื่น ๆ Other employees				เงินที่สถานประกอบการ จ่ายสมทบเข้ากองทุน เพื่อการประกันสังคม ฯลฯ Employer's contribution to social security	เงินที่สถานประกอบการ จ่ายสมทบเข้ากองทุน เพื่อการประกันสังคม ฯลฯ Employer's contribution to social security	Size of establishment
			รวม Total	ค่าจ้าง เงินเดือน Wages, salaries	ค่าล่วงเวลา โบนัส ฯลฯ Overtime bonus etc.	สวัสดิการและผลประโยชน์ตอบแทน Fringe benefits			รวม Total	ค่าจ้าง เงินเดือน Wages, salaries	ค่าล่วงเวลา โบนัส ฯลฯ Overtime bonus etc.	สวัสดิการและผลประโยชน์ตอบแทน Fringe benefits							
						ค่ารักษาพยาบาล Medical care	อื่น ๆ Others	รวม Total				ค่ารักษาพยาบาล Medical care	อื่น ๆ Others	รวม Total					
จังหวัดปทุมธานี	5,014	209,793	35,961,355.4	29,366,724.0	24,389,881.4	3,114,546.2	115,583.3	412,021.8	1,334,691.2	6,594,631.5	5,200,544.8	874,957.9	91,298.1	157,593.9	270,236.8	Pathum Thani			
1-15 คน	3,672	12,652	1,672,577.9	1,481,508.5	1,356,525.4	53,573.4	785.9	11,215.5	59,408.3	191,069.4	174,637.4	7,743.6	161.2	1,064.3	7,462.9	1-15 persons			
16-25 คน	355	6,975	1,143,697.6	934,038.7	811,829.1	72,414.4	1,177.1	9,471.7	39,146.3	209,658.9	183,536.1	15,966.0	852.4	1,849.1	7,455.3	16-25 persons			
26-30 คน	136	3,860	560,960.4	471,231.4	417,110.3	27,753.8	1,681	3,568.1	22,631.1	89,729.0	79,711.2	5,119.1	97.6	757.2	4,043.9	26-30 persons			
31-50 คน	275	11,358	1,803,246.4	1,500,071.9	1,294,942.5	127,963.9	2,812.5	12,103.3	62,209.8	343,174.5	288,929.9	36,380.8	670.0	5,332.1	11,861.8	31-50 persons			
51-200 คน	389	39,199	6,689,185.7	5,416,715.9	4,576,252.7	516,802.5	11,531.5	68,134.4	243,994.9	1,272,469.8	1,060,309.1	138,566.4	4,850.2	16,856.0	51,888.1	51-200 persons			
มากกว่า 200 คน	187	135,750	24,051,687.5	19,563,157.7	15,933,221.3	2,316,038.3	99,108.3	307,528.8	907,261.0	4,488,529.9	3,413,421.2	671,182.0	84,666.6	131,735.2	187,524.9	More than 200 persons			

ที่มา : สำนักงานสถิติแห่งชาติ กระทรวงดิจิทัลเพื่อเศรษฐกิจและสังคม

Source : The 2017 Industrial Census , Pathum Thani Province , National Statistical Office , Ministry of Digital Economy and Society.

ตาราง 9 มูลค่าวัตถุดิบและวัสดุประกอบฯ และสินค้าคงเหลือต้นปีและปลายปี 2559 จำแนกตามขนาดของสถานประกอบการ
Table 9 Value of Stocks At The Beginning and The End of 2016 by Size of Establishment

ขนาดของสถานประกอบการ Number of establishments	จำนวน สถาน- ประกอบการ Number of establishments	มูลค่า ณ ต้นปี 2559 At the beginning of 2016				มูลค่า ณ ปลายปี 2559 At the end of 2016				สินค้าที่เข้ามา จำหน่ายใน สภาพเดิม Goods purchased for resale	สินค้า สำเร็จรูป Finished goods	สินค้าที่เข้ามา จำหน่ายใน สภาพเดิม Goods purchased for resale	Size of establishment
		รวม Total	วัตถุดิบ และ วัสดุประกอบฯ Materials and components	สินค้า ระหว่าง ผลิต Work in progress	สินค้า สำเร็จรูป Finished goods	รวม Total	วัตถุดิบ และ วัสดุประกอบฯ Materials and components	สินค้า ระหว่าง ผลิต Work in progress	สินค้า สำเร็จรูป Finished goods				
จังหวัดปทุมธานี	5,014	88,656,300.6	44,883,165.4	13,719,290.1	29,105,917.2	947,928.0	88,353,600.5	44,919,373.9	13,074,032.8	29,209,739.4	1,150,454.4	Pathum Thani	
1-15 คน	3,672	3,945,871.7	2,581,442.2	237,083.7	923,745.2	203,600.6	3,575,899.1	2,355,899.0	213,074.5	786,655.5	220,270.1	1-15 persons	
16-25 คน	355	2,536,386.1	1,539,412.0	412,904.6	487,746.2	96,323.4	2,720,185.4	1,560,940.1	523,410.0	574,019.9	61,815.5	16-25 persons	
26-30 คน	136	1,837,819.5	1,139,992.7	123,257.5	537,856.3	36,713.0	1,959,272.4	1,078,293.4	123,337.4	720,297.3	37,344.3	26-30 persons	
31-50 คน	275	4,319,172.6	2,232,742.4	716,932.5	1,094,548.0	274,949.8	4,251,826.1	2,176,816.2	775,598.3	1,043,522.4	255,889.2	31-50 persons	
51-200 คน	389	21,472,105.8	10,844,641.9	4,515,019.0	5,953,677.0	158,767.9	21,613,087.3	10,798,985.3	4,067,714.8	6,414,118.6	332,268.6	51-200 persons	
มากกว่า 200 คน	187	54,544,945.0	26,544,934.2	7,714,092.9	20,108,344.6	177,573.4	54,233,330.1	26,948,440.0	7,370,897.8	19,671,125.6	242,866.8	More than 200 persons	

ที่มา : สำนักงานอุตสาหกรรม พ.ศ. 2560 จังหวัดปทุมธานี สำนักงานสถิติแห่งชาติ กระทรวงดิจิทัลเพื่อเศรษฐกิจและสังคม

Source : The 2017 Industrial Census , Pathum Thani Province, National Statistical Office, Ministry of Digital Economy and Society.

ตาราง 10 ส่วนเปลี่ยนแปลงของมูลค่าวัตถุดิบและวัสดุประกอบฯ และสินค้าคงเหลือในปี 2559 จำแนกตามขนาดของสถานประกอบการ
Table 10 Change in Value of Stocks In 2016 by Size of Establishment

ขนาดของสถานประกอบการ	ส่วนเปลี่ยนแปลงของมูลค่าวัตถุดิบและวัสดุประกอบฯ และสินค้าคงเหลือ Change in value of stocks						Size of establishment
	จำนวน สถาน- ประกอบการ Number of establishments	รวม Total	วัตถุดิบและ วัสดุประกอบฯ Materials and components	สินค้าระหว่าง ผลิต Work in progress	สินค้า สำเร็จรูป Finished goods	สินค้าที่เข้ามา จำหน่ายในสภาพเดิม Goods purchased for resale	
จังหวัดปทุมธานี	5,014	-302,700.1	36,208.6	-645,257.3	103,822.1	202,526.5	Pathum Thani
1-15 คน	3,672	-369,972.6	-225,543.2	-24,009.2	-137,089.7	16,669.5	1-15 persons
16-25 คน	355	183,799.3	21,528.2	110,505.4	86,273.7	-34,508.0	16-25 persons
26-30 คน	136	121,453.0	-61,699.3	79.9	182,441.1	631.3	26-30 persons
31-50 คน	275	-67,346.5	-55,926.2	58,665.8	-51,025.6	-19,060.5	31-50 persons
51-200 คน	389	140,981.5	-45,656.7	-447,304.2	460,441.6	173,500.7	51-200 persons
มากกว่า 200 คน	187	-311,614.9	403,505.8	-343,195.1	-437,219.0	65,293.4	More than 200 persons

ที่มา : สำมะโนอุตสาหกรรม พ.ศ. 2560 จังหวัดปทุมธานี สำนักงานสถิติแห่งชาติ กระทรวงดิจิทัลเพื่อเศรษฐกิจและสังคม

Source : The 2017 Industrial Census , Pathum Thani Province, National Statistical Office, Ministry of Digital Economy and Society.

ตาราง 11 ค่าใช้จ่ายพื้นฐานของอุตสาหกรรมการผลิตในปี 2559 จำแนกตามขนาดของสถานประกอบการ

Table 11 Total Expenses of Manufacturing Establishments In 2016 by Size of Establishment

		(พันบาท In Thousand Baht)											
จำนวน สถาน- ประกอบการ Number of establishments	รวม Total	ค่าซื้อวัตถุดิบ และวัสดุประกอบ ที่ใช้ในการผลิต Purchase of materials and components	ค่าเชื้อเพลิง Cost of fuels	ค่าไฟฟ้า ที่จ่ายในการผลิต Electricity used in production	ค่าติดตั้งซ่อมแซมและ บำรุงรักษาสินค้า ที่จำหน่ายได้ถูกค่า Cost of repair and maintenance sales of goods of purchase	ค่าติดตั้งซ่อมแซมและ บำรุงรักษาเครื่องจักร เครื่องมือ Cost of repair and maintenance of machinery and equipment	ค่าซื้อสินค้า ที่ซื้อจากร้านค้า ในสภาพเดิม Purchase of goods for resale	ค่าจ้างซ่อมแซมให้ สถานประกอบการ อื่นผลิตสินค้าให้ Cost of contract and commission work	ค่าธรรมเนียม ที่จ่าย สำหรับลูกจ้างเช่า Fees paid for leased employees	ค่าใช้จ่าย ในการขาย Cost of sale	ค่าใช้จ่าย ในการบริหาร และดำเนินงาน Administrative expense	ค่าใช้จ่ายอื่น ๆ Other expenses	Size of establishment
จังหวัดปทุมธานี	5,014	447,010,640.6	5,129,648.0	12,911,756.7	938,293.9	6,944,493.7	3,488,337.9	1,812,852.7	570,830.1	16,839,652.7	31,327,585.9	25,491,158.4	Pathum Thani
1-15 คน	3,672	15,075,024.8	399,051.8	1,018,548.6	45,679.7	194,994.5	501,497.7	50,970.9	287.3	513,226.1	3,229,768.5	192,244.3	1-15 persons
16-25 คน	355	13,880,569.5	369,530.8	692,003.2	35,644.3	251,300.7	453,530.7	343,369.3	333.0	362,242.6	1,313,139.6	294,475.5	16-25 persons
26-30 คน	136	7,223,016.0	137,624.2	406,577.3	20,201.5	112,365.1	78,514.3	19,550.6	-	388,295.9	856,740.8	380,060.1	26-30 persons
31-50 คน	275	17,743,134.5	491,381.0	988,742.0	33,271.8	355,774.6	319,479.2	156,859.9	-	1,005,476.3	2,651,078.0	534,154.0	31-50 persons
51-200 คน	389	102,021,304.4	1,324,729.6	3,505,813.0	328,017.5	1,999,376.7	980,214.0	560,247.4	59,690.8	5,132,135.1	9,201,522.4	7,154,791.0	51-200 persons
มากกว่า 200 คน	187	377,324,215.7	2,407,330.7	6,300,072.6	475,479.1	4,030,682.1	1,155,102.1	681,854.6	510,519.0	9,438,276.6	14,075,336.6	16,935,433.6	More than 200 persons

ที่มา : สำมะโนอุตสาหกรรม พ.ศ. 2560 จังหวัดปทุมธานี สำนักงานสถิติแห่งชาติ กระทรวงดิจิทัลเพื่อเศรษฐกิจและสังคม

Source : The 2017 Industrial Census , Pathum Thani Province, National Statistical Office, Ministry of Digital Economy and Society.

ตาราง 12 รายรับทั้งสิ้นของสถานประกอบการอุตสาหกรรมผลิตในปี 2559 จำแนกตามขนาดของสถานประกอบการ
 Table 12 Total Receipts of Manufacturing Establishments In 2016 by Size of Establishment

ขนาดของสถานประกอบการ Number of establishments	จำนวน Total	มูลค่าขายผลิต Sales of goods produced	รายรับจาก การขายสินค้า ที่ซื้อจากจำหน่าย ในสภาพเดิม Sales of goods purchased for resale	รายรับจากการ รับจ้างเหมาทำการ ผลิตสินค้า Receipts for contract and commission work	รายรับจากการให้ บริการ บำรุงรักษา ซ่อมแซม Receipts for repair and installation work done for others	รายรับจากการให้ เช่าที่ดิน Receipts for rent on land	รายรับจากการให้เช่า อาคารพร้อมที่ดิน อาคารพร้อมที่ดิน Receipts for rent on building, vehicle, machinery and equipment	เงินปันผล Dividend	ดอกเบี้ยรับ Interest	กำไรจากการ เปลี่ยนแปลง อัตราแลกเปลี่ยน Gain from currency exchange	รายรับอื่น ๆ Other receipts	Pathum Thani
จังหวัดปทุมธานี	5,014	682,317,607.4	5,329,110.5	2,605,614.4	1,224,400.8	13,346.6	397,372.4	347,968.7	1,394,639.8	988,850.1	9,970,018.0	
1-15 คน	3,672	28,537,277.3	757,821.2	483,977.6	103,141.1	366,956.0	6,805.3	907.1	7,534.2	2,785.1	88,502.1	1-15 persons
16-25 คน	355	25,024,859.4	660,456.8	177,373.0	143,474.0	1,699,258.5	7,175.9	274.4	11,171.0	1,539.6	119,552.4	16-25 persons
26-30 คน	136	12,404,457.9	132,888.5	49,937.6	6,994.7	6,622.0	5,109.4	857.7	4,214.0	16,451.6	51,544.4	26-30 persons
31-50 คน	275	31,012,090.4	586,238.1	131,632.3	93,155.4	288,010.0	247,268.3	16,288.8	12,786.0	24,439.1	321,886.8	31-50 persons
51-200 คน	389	130,481,160.6	1,339,428.2	1,564,426.5	254,508.4	874,527.0	10,086.5	67,856.6	384,298.8	147,469.0	1,142,927.1	51-200 persons
มากกว่า 200 คน	187	490,462,326.0	1,852,277.7	198,267.5	623,127.3	10,111,216.0	120,926.9	261,783.9	974,635.8	796,165.7	8,245,605.2	More than 200 persons

ที่มา : สำมะโนอุตสาหกรรม พ.ศ. 2560 จังหวัดปทุมธานี สำนักงานสถิติแห่งชาติ กระทรวงดิจิทัลเพื่อเศรษฐกิจและสังคม

Source : The 2017 Industrial Census , Pathum Thani Province, National Statistical Office, Ministry of Digital Economy and Society.

ตาราง 13 มูลค่าตามบัญชีของสินทรัพย์ถาวรในปี 2559 จำแนกตามขนาดของสถานประกอบการ
Table 13 Book Value of Fixed Assets in 2016 by Size of Establishment

จำนวน สถาน- ประกอบการ Number of establish- ments	มูลค่าสินทรัพย์ถาวร ณ วันที่ 1 มกราคม 2016 value of assets 1 Jan. 2016										มูลค่าสินทรัพย์ถาวร ณ วันที่ 31 ธันวาคม 2016 value of assets 31 Dec. 2016																											
	รวม					ที่ดิน					อาคารและ สิ่งก่อสร้าง					เครื่องจักร ยานพาหนะ					เครื่องใช้ สำนักงาน					เครื่องมือ อื่น ๆ					สินทรัพย์ ถาวรอื่น ๆ							
	Total	Land	Machinery	Vehicles	Office appliances	Other tools	fixed assets	Total	Land	Building and construction	Machinery	Vehicles	Office appliances	Other tools	fixed assets	Total	Land	Building and construction	Machinery	Vehicles	Office appliances	Other tools	fixed assets	Total	Land	Building and construction	Machinery	Vehicles	Office appliances	Other tools	fixed assets	Total	Land	Building and construction	Machinery	Vehicles	Office appliances	Other tools
จังหวัดปทุมธานี	5,014	270,616,799.2	39,033,517.5	77,553,006.6	107,874,749.6	14,279,035.2	8,454,020.0	10,425,459.4	12,997,010.9	273,956,541.1	43,459,856.0	74,870,227.4	103,619,538.9	15,530,385.8	8,047,154.3	13,351,523.1	15,077,855.5	Pathum Thani																				
1-15 คน	3,672	13,851,220.9	3,202,416.7	3,651,939.5	2,683,401.1	3,238,415.3	395,014.6	546,270.4	133,763.4	13,656,986.0	3,425,268.8	3,623,766.9	2,546,108.6	2,983,689.6	383,144.2	534,860.1	1,601,477.9	1-15 persons																				
16-25 คน	355	9,266,356.8	1,724,618.1	3,293,193.9	2,413,166.6	852,767.4	376,495.1	372,277.5	233,838.3	9,108,995.9	1,733,932.7	3,262,249.0	2,183,444.4	1,127,268.0	256,553.1	308,860.6	236,688.0	16-25 persons																				
26-30 คน	136	4,364,679.7	838,191.7	1,057,578.3	1,469,163.9	509,318.6	141,746.2	288,293.3	60,387.7	4,053,718.7	885,931.1	1,004,931.7	1,245,132.9	477,696.9	114,930.0	288,058.9	37,037.2	26-30 persons																				
31-50 คน	275	14,900,394.3	2,276,860.8	3,890,510.9	6,018,080.4	1,305,866.0	679,669.7	557,420.1	171,786.3	14,374,443.1	2,402,638.7	3,678,518.6	5,670,942.2	1,246,362.8	682,479.9	514,934.4	178,566.6	31-50 persons																				
51-200 คน	389	63,499,388.4	11,772,857.4	17,509,221.4	23,716,035.7	4,129,306.8	2,192,992.4	2,718,989.2	1,459,985.6	65,736,458.3	13,215,238.8	17,735,063.1	22,264,145.9	5,194,667.4	2,745,467.9	2,446,989.3	2,134,886.0	51-200 persons																				
มากกว่า 200 คน	187	164,734,759.1	19,218,572.8	48,150,562.7	71,574,901.9	4,243,361.1	4,667,902.1	5,942,208.9	10,937,249.6	167,025,939.1	21,796,846.0	45,565,698.3	69,709,764.9	4,500,701.1	3,864,579.2	9,257,819.8	12,330,529.8	More than 200 persons																				

ที่มา : สำนักงานสถิติแห่งชาติ กระทรวงดิจิทัลเพื่อเศรษฐกิจและสังคม

Source : The 2017 Industrial Census, Pathum Thani Province, National Statistical Office, Ministry of Digital Economy and Society.

ตาราง 14 มูลค่าสินทรัพย์ถาวรที่เปลี่ยนแปลงระหว่าง มกราคม - ธันวาคม 2559 จำแนกตามขนาดของสถานประกอบการ
Table 14 Value of Fixed Assets Changed In January - December 2016 by Size of Establishment

จำนวน สถาน- ประกอบการ Number of establishments	รวม Total	มูลค่าสินทรัพย์ถาวรที่เปลี่ยนแปลง		Change in value of fixed assets	Pathum Thani
		มูลค่าสินทรัพย์ ถาวรที่ซื้อหรือ ผลิตขึ้นเอง Value of new or cost producing of fixed assets	มูลค่าสินทรัพย์ ถาวรที่ขาย Value of disposal of fixed assets		
จำนวน สถาน- ประกอบการ Number of establishments	รวม Total	มูลค่าสินทรัพย์ ถาวรที่ซื้อหรือ ผลิตขึ้นเอง Value of new or cost producing of fixed assets	มูลค่าสินทรัพย์ ถาวรที่ขาย Value of disposal of fixed assets	Change in value of fixed assets	Pathum Thani
จังหวัดปทุมธานี	35,573,667.7	25,566,031.4	9,814,180.1	193,456.2	
1-15 คน	834,940.2	452,691.1	378,133.1	4,116.0	1-15 persons
16-25 คน	581,880.6	466,994.6	114,882.0	3.9	16-25 persons
26-30 คน	330,759.8	310,618.5	20,141.3	-	26-30 persons
31-50 คน	754,567.3	569,075.5	185,071.9	419.9	31-50 persons
51-200 คน	14,095,829.2	9,438,735.8	4,655,908.5	1,184.9	51-200 persons
มากกว่า 200 คน	18,975,690.5	14,327,915.7	4,460,043.3	187,731.5	More than 200 persons

ที่มา : สำนักงานอุตสาหกรรม พ.ศ. 2560 จังหวัดปทุมธานี สำนักงานงานสถิติแห่งชาติ กระทรวงดิจิทัลเพื่อเศรษฐกิจและสังคม

Source : The 2017 Industrial Census , Pathum Thani Province, National Statistical Office, Ministry of Digital Economy and Society.

ตอนที่ 2 ข้อมูลการดำเนินงานกิจการ จำแนกตาม
หมวดย่อยอุตสาหกรรม

PART 2 OPERATION INFORMATION OF ESTABLISHMENTS
BY DIVISION OF INDUSTRY

สารบัญตารางสถิติ

LIST OF STATISTICAL TABLES

		หน้า
ตอนที่ 2	ข้อมูลการดำเนินกิจการ จำแนกตามขนาดหมวดย่อยอุตสาหกรรม	
Part 2	Operation Information of Establishments by Division of Industry	
ตาราง 1	สถิติมูลฐานอุตสาหกรรมการผลิตในปี 2559 จำแนกตามหมวดย่อยอุตสาหกรรม	91
Table 1	Summary of Basic Statistics for Manufacturing Establishments in 2016 by Division of Industry	
ตาราง 2	มูลค่าผลผลิตของสถานประกอบการอุตสาหกรรมการผลิตในปี 2559 จำแนกตามหมวดย่อยอุตสาหกรรม	92
Table 2	Value of Gross Output of Manufacturing Establishments in 2016 by Division of Industry	
ตาราง 3	ค่าใช้จ่ายขั้นกลางของสถานประกอบการอุตสาหกรรมการผลิตในปี 2559 จำแนกตามหมวดย่อยอุตสาหกรรม	93
Table 3	Intermediate Consumption of Manufacturing Establishments in 2016 by Division of Industry	
ตาราง 4	คนทำงานในสถานประกอบการอุตสาหกรรมการผลิตในปี 2559 จำแนกตามสถานภาพการทำงาน เพศ และหมวดย่อยอุตสาหกรรม	94
Table 4	Persons Engaged in Manufacturing Establishments in 2016 by Work Status, Sex and Division of Industry	
ตาราง 5	จำนวนสถานประกอบการอุตสาหกรรมการผลิต จำแนกตามจำนวนวันทำงานต่อสัปดาห์ จำนวนชั่วโมงทำงานเฉลี่ยต่อวันของลูกจ้าง และหมวดย่อยอุตสาหกรรม	95
Table 5	Number of Manufacturing Establishments by Working Days Per Week, Working Hours Per Day of Employees and Division of Industry	
ตาราง 6	ลูกจ้างเช่า/แรงงานเช่าในสถานประกอบการอุตสาหกรรมการผลิตในปี 2559 จำแนกตามสถานภาพการทำงาน เพศ และหมวดย่อยอุตสาหกรรม	96
Table 6	Leased Employees in Manufacturing Establishments in 2016 by Work Status, Sex and Division of Industry	
ตาราง 7	จำนวนสถานประกอบการอุตสาหกรรมการผลิต จำแนกตามจำนวนวันทำงานต่อสัปดาห์ จำนวนชั่วโมงทำงานเฉลี่ยต่อวันของลูกจ้างเช่า และหมวดย่อยอุตสาหกรรม	97
Table 7	Number of Manufacturing Establishments by Working Days Per Week, Working Hours Per Day of Leased Employees and Division of Industry	
ตาราง 8	ค่าตอบแทนแรงงานในปี 2559 จำแนกตามหมวดย่อยอุตสาหกรรม	98
Table 8	Remuneration in 2016 by Division of Industry	

ตาราง 9	มูลค่าหลักทรัพย์และวัสดุประกอบฯ และสินค้าคงเหลือต้นปีและปลายปี 2559 จำแนกตาม หมวดย่อยอุตสาหกรรม	99
Table 9	Value of Stocks at the Beginning and the End of 2016 by Division of Industry	
ตาราง 10	ส่วนเปลี่ยนแปลงของมูลค่าหลักทรัพย์และวัสดุประกอบฯ และสินค้าคงเหลือในปี 2559 จำแนกตามหมวดย่อยอุตสาหกรรม	100
Table 10	Change in Value of Stocks in 2016 by Division of Industry	
ตาราง 11	ค่าใช้จ่ายทั้งสิ้นของสถานประกอบการอุตสาหกรรมการผลิตในปี 2559 จำแนกตาม หมวดย่อยอุตสาหกรรม	101
Table 11	Total Expenses of Manufacturing Establishments in 2016 by Division of Industry	
ตาราง 12	รายรับทั้งสิ้นของสถานประกอบการอุตสาหกรรมการผลิตในปี 2559 จำแนกตามขนาด หมวดย่อยอุตสาหกรรม	102
Table 12	Total Receipts of Manufacturing Establishments in 2016 by Division of Industry	
ตาราง 13	มูลค่าตามบัญชีของสินทรัพย์ถาวรในปี 2559 จำแนกตามขนาดของสถานประกอบการ	103
Table 13	Book Value of Fixed Assets in 2016 by Division of Industry	
ตาราง 14	มูลค่าสินทรัพย์ถาวรที่เปลี่ยนแปลงระหว่าง มกราคม - ธันวาคม 2559 จำแนกตาม หมวดย่อยอุตสาหกรรม	104
Table 14	Value of Fixed Assets Changed in January - December 2016 by Division of Industry	

ตาราง 1 สถิติฐานอุตสาหกรรมการผลิตในปี 2559 จำแนกตามหมวดอุตสาหกรรม

Table 1 Summary of Basic Statistics for Manufacturing Establishments in 2016 by Division of Industry

รหัส Code	หมวดย่อยอุตสาหกรรม Sub-industry	จำนวน establishments	จำนวน Number of	จำนวน Number of	จำนวน Number of	ลูกจ้าง Employees		มูลค่าผลผลิต Value of gross output	ค่าใช้จ่าย Intermediate consumption		มูลค่าเพิ่ม Value added	Division of industry
						จำนวน persons engaged	ค่าตอบแทน Remuneration		จำนวน Number	ค่าตอบแทน Remuneration		
	จังหวัดปทุมธานี	5,014	213,405	209,793	35,961,355.4	701,505,214.9	549,442,039.6	152,063,175.3	Pathum Thani			
10	การผลิตผลิตภัณฑ์อาหาร	717	24,993	24,201	4,011,182.0	65,320,454.1	49,797,943.9	15,522,510.1	Manufacture of food products			
11	การผลิตเครื่องดื่ม	77	5,109	5,051	726,307.7	48,847,920.7	40,614,403.5	8,233,517.2	Manufacture of beverages			
13	การผลิตสิ่งทอ	157	5,400	5,227	891,396.6	11,528,985.5	8,478,667.7	3,050,317.8	Manufacture of textiles			
14	การผลิตเสื้อผ้าเครื่องแต่งกาย	659	2,261	1,405	176,505.8	998,722.2	628,792.7	369,929.5	Manufacture of wearing apparel			
15	การผลิตเครื่องหนังและผลิตภัณฑ์ที่เกี่ยวข้อง	33	658		113,896.0	702,109.5	552,010.3	150,099.2	Manufacture of leather and related products			
16	การผลิตไม้และผลิตภัณฑ์จากไม้และไม้ก๊อก (ยกเว้นเฟอร์นิเจอร์)	135	3,837	3,750	633,853.1	5,706,154.5	4,219,046.8	1,487,107.7	Manufacture of wood and of products of wood and cork (except furniture)			
	การผลิตสิ่งของจากฟางและวัสดุจากสานอื่นๆ								manufacture of articles of straw and plaiting materials			
17	การผลิตกระดาษและผลิตภัณฑ์กระดาษ	78	5,428	5,419	856,160.3	17,220,605.4	13,527,736.3	3,692,869.1	Manufacture of paper and paper products			
18	การพิมพ์และการผลิตข้อมูลอิเล็กทรอนิกส์	163	1,805	1,700	310,761.7	2,777,940.1	1,802,664.3	975,275.8	Printing and reproduction of recorded media			
19	การผลิตถ่านหินและผลิตภัณฑ์ที่ได้จากการถ่านหินปิโตรเลียม	5	178	178	46,745.7	1,846,563.8	1,037,321.9	809,241.8	Manufacture of coke and refined petroleum products			
20	การผลิตเคมีภัณฑ์และผลิตภัณฑ์เคมี	149	7,884	7,848	1,359,245.4	24,337,428.2	19,310,458.0	5,026,970.2	Manufacture of chemicals and chemical products			
21	การผลิตเภสัชภัณฑ์ เคมีภัณฑ์ที่ใช้ยาโรค และผลิตภัณฑ์ที่ใช้รักษาโรค	36	2,542	2,540	476,801.4	6,524,531.5	4,499,794.0	2,024,737.6	Manufacture of pharmaceuticals, medicinal chemical and botanical products			
22	การผลิตพลาสติก ยาง และพลาสติก	197	14,071	14,019	2,330,193.2	36,851,689.5	29,387,730.6	7,463,958.9	Manufacture of rubber and plastic products			
23	การผลิตผลิตภัณฑ์อื่นๆ ที่ทำจากแร่โลหะ	194	10,556	10,512	1,955,163.7	32,667,080.7	26,274,886.6	6,392,194.2	Manufacture of other non-metallic mineral products			
24	การผลิตโลหะขั้นมูลฐาน	52	2,751	2,747	366,762.2	10,417,641.6	8,228,792.8	2,188,848.8	Manufacture of basic metals			
25	การผลิตผลิตภัณฑ์โลหะประดิษฐ์ (ยกเว้นเครื่องจักรและอุปกรณ์)	1,173	25,637	24,815	3,777,379.2	50,186,600.8	38,181,261.7	12,005,339.1	Manufacture of fabricated metal products (excepts machinery and equipment)			
26	การผลิตผลิตภัณฑ์คอมพิวเตอร์ อิเล็กทรอนิกส์ และอุปกรณ์ที่ใช้ในทางทัศนศาสตร์	105	38,877	38,876	7,126,657.7	175,253,127.4	138,045,268.4	37,207,859.1	Manufacture of computers, electronic and optical products			
27	การผลิตอุปกรณ์ไฟฟ้า	66	15,234	15,231	2,622,026.1	58,081,684.1	45,453,767.3	12,627,916.8	Manufacture of electrical equipment			
28	การผลิตเครื่องยนต์ เครื่องมือ ซึ่งมีได้จัดประเภทไว้ในที่อื่น	206	11,891	11,877	1,991,148.1	87,531,111.7	71,706,055.9	15,825,055.7	Manufacture of machinery and equipment, n.e.c			
29	การผลิตยานยนต์ รถพ่วง และรถกึ่งพ่วง	166	12,561	12,455	2,339,350.7	34,126,454.6	24,864,348.1	9,262,106.5	Manufacture of motor vehicles, trailers and semi-trailers			
30	การผลิตอุปกรณ์ขนส่งอื่นๆ	32	1,974	1,949	423,715.1	9,315,876.1	6,943,705.4	2,372,170.7	Manufacture of other transport equipment			
31	การผลิตเฟอร์นิเจอร์	229	5,779	5,652	891,719.3	8,812,537.2	6,752,293.4	2,060,243.8	Manufacture of furniture			
32	การผลิตผลิตภัณฑ์อื่นๆ	151	11,160	10,998	2,103,053.8	8,607,116.0	6,538,112.7	2,069,003.3	Other manufacturing			
33	การซ่อมและการติดตั้งเครื่องจักรและอุปกรณ์	194	2,110	2,015	342,542.9	2,581,795.5	1,689,932.3	891,863.2	Repair and installation of machinery and equipment			
38	การเก็บรวบรวมเสีย การบำบัด และการกำจัดของเสีย รวมถึงการนำของเสียกลับมาใช้ใหม่	33	521	508	59,727.7	1,176,239.1	853,694.2	322,544.9	Waste collection, treatment and disposal activities, materials recovery			
39	กิจกรรมการบำบัดและบริบริการจัดการของเสียอื่น	1	D	D	D	D	D	D	Remediation activities and other waste management services			
58	การจัดพิมพ์จำหน่ายหรือเผยแพร่	6	186	182	28,836.7	84,293.9	52,907.2	31,386.7	Publishing activities			

หมายเหตุ : D หมายถึง ตัวเลขที่ไม่เปิดเผย

Note : D means disclosure prohibited.

ที่มา : สำมะโนอุตสาหกรรม พ.ศ. 2560 จังหวัดปทุมธานี สำนักงานสถิติแห่งชาติ กระทรวงดิจิทัลเพื่อเศรษฐกิจและสังคม

Source : The 2017 Industrial Census , Pathum Thani Province, National Statistical Office, Ministry of Digital Economy and Society.

ตาราง 2 มูลค่าผลผลิตของสถานประกอบการอุตสาหกรรมการผลิตในปี 2559 จำแนกตามหน่วยย่อยอุตสาหกรรม
Table 2 Value of Gross Output of Manufacturing Establishments In 2016 by Division of Industry

รหัส Code	จำนวน สถาน- ประกอบ Number of establishments	รวม Total	มูลค่าขายผลผลิต Sales of goods produced	รายได้จาก การขายสินค้า ที่ซื้อเข้ามา ในสภาพเดิม Sales of goods purchased for resale	รายได้จากการ รับจ้างเหมาทำการ ผลิตสินค้า Receipts for contract and commission work	รายได้จากการ ให้บริการบำรุงรักษา ซ่อมแซมและติดตั้ง ใหม่ Receipts for repair and installation work etc.	รายได้จากการ ให้เช่าอาคาร ฯลฯ และรายรับอื่น ๆ Receipts for rent on building etc. and other receipts	ส่วนเปลี่ยนแปลง มูลค่าสินค้าคงเหลือ Change in value of stocks of goods	Division of industry	Pathum Thani
10	การผลิตผลิตภัณฑ์อาหาร	717	63,882,333.0	667,225.0	17,742.9	3,541.4	519,362.6	230,249.2	Manufacture of food products	
11	การผลิตเครื่องดื่ม	77	48,847,920.7	33,089.7	11,140.7	3,466.0	747,657.2	229,118.9	Manufacture of beverages	
13	การผลิตสิ่งทอ	157	11,528,985.5	11,012,373.9	297,415.3	33,943.9	96,762.4	88,424.6	Manufacture of textiles	
14	การผลิตเสื้อผ้าเครื่องแต่งกาย	659	998,722.2	990,613.6	4,505.5	1,026.3	242.2	1,473.6	Manufacture of wearing apparels	
15	การผลิตเครื่องหนังและผลิตภัณฑ์ที่เกี่ยวข้อง	33	702,109.5	663,182.6	5,818.4	-	14,098.4	19,010.1	Manufacture of leather and related products	
16	การผลิตไม้และผลิตภัณฑ์จากไม้และไม้ก๊อก(ยกเว้นเฟอร์นิเจอร์)	135	5,706,154.5	5,709,017.3	98,066.5	3,180.3	33,229.6	-137,405.1	Manufacture of wood and of products of wood and cork (except furniture)	
	การผลิตสิ่งจอกจากฟางและวัสดุจากสานอื่นๆ								manufacture of articles of straw and plaiting materials	
17	การผลิตกระดาษและผลิตภัณฑ์กระดาษ	78	17,220,605.4	16,885,818.3	62,106.0	33,294.6	65,912.7	173,113.8	Manufacture of paper and paper products	
18	การพิมพ์และการผลิตสิ่งพิมพ์ที่จับต้อง	163	2,777,940.1	2,034,822.0	394,027.3	4,150.1	144,748.6	186,782.9	Printing and reproduction of recorded media	
19	การผลิตถ่านโค้กและผลิตภัณฑ์ที่ได้จากการถลุงแร่เหล็ก	5	1,846,563.7	1,831,906.4	-	-	8,159.5	6,497.9	Manufacture of coke and refined petroleum products	
20	การผลิตเคมีภัณฑ์และผลิตภัณฑ์เคมี	149	24,337,428.2	23,712,276.3	55,114.9	166,890.3	236,761.7	-19,490.2	Manufacture of chemicals and chemical products	
21	การผลิตเภสัชภัณฑ์ เคมีภัณฑ์ที่ใช้รักษาโรค และผลิตภัณฑ์ที่ใช้สำหรับใช้ภายในครัว	36	6,524,531.5	6,341,696.9	146,348.6	365.3	7,063.9	29,056.9	Manufacture of pharmaceuticals, medicinal chemical and botanical products	
22	การผลิตผลิตภัณฑ์ยางและพลาสติก	197	36,851,689.5	36,344,417.5	428,551.6	3,074.3	200,615.7	-161,780.0	Manufacture of rubber and plastic products	
23	การผลิตผลิตภัณฑ์หิน ที่ทำจากแร่ซิลิกา	194	32,667,080.7	31,103,878.2	989,248.8	12,430.5	322,956.8	216,562.8	Manufacture of other non-metallic mineral products	
24	การผลิตโลหะขั้นมูลฐาน	52	10,417,641.6	10,112,725.1	136,669.7	61,212.6	339,432.7	-234,652.0	Manufacture of basic metals	
25	การผลิตผลิตภัณฑ์โลหะประดิษฐ์ (ยกเว้นเครื่องจักรและอุปกรณ์)	1,173	50,186,600.8	48,031,540.3	1,183,364.1	379,472.3	375,639.4	65,227.9	Manufacture of fabricated metal products (excepts machinery and equipment)	
26	การผลิตผลิตภัณฑ์คอมพิวเตอร์ อิเล็กทรอนิกส์ และอุปกรณ์ที่ใช้ในทางเทคนิคศาสตร์	105	175,253,127.4	167,280,902.0	75,258.0	1,210,957.7	5,621,839.7	661,405.8	Manufacture of computers, electronic and optical products	
27	การผลิตอุปกรณ์ไฟฟ้า	66	58,081,684.1	57,543,318.7	239,144.0	143,477.8	407,815.2	-330,762.5	Manufacture of electrical equipment	
28	การผลิตเครื่องจักรและเครื่องมือ ซึ่งมีได้จัดประเภทไว้ในที่อื่น	206	87,531,111.7	88,185,666.8	145,658.0	43,421.4	412,694.9	-1,288,786.8	Manufacture of machinery and equipment, n.e.c	
29	การผลิตยานยนต์ รถพ่วง และรถจักรยานยนต์	166	34,126,454.6	33,151,406.5	168,959.4	410,103.0	375,370.1	2,362.3	Manufacture of motor vehicles, trailers and semi-trailers	
30	การผลิตอุปกรณ์ขนส่งอื่นๆ	32	9,315,876.1	9,301,177.0	134.5	304.5	176,246.2	-183,451.2	Manufacture of other transport equipment	
31	การผลิตเฟอร์นิเจอร์	229	8,812,537.2	8,547,221.6	120,252.5	279.3	72,289.6	-2,712.0	Manufacture of furniture	
32	การผลิตผลิตภัณฑ์อื่นๆ	151	8,607,116.0	8,264,176.0	47,723.0	2,211.0	305,605.7	-17,666.1	Other manufacturing	
33	การซ่อมแซมการติดตั้งเครื่องจักรและอุปกรณ์	194	2,581,795.5	2,456,965.4	6,130.9	1,118.1	6,884.0	-14,336.8	Repair and installation of machinery and equipment	
38	การเก็บรวบรวมของเสีย การบำบัด และการกำจัดของเสีย รวมถึงการนำของเสียกลับมาใช้ใหม่	33	1,176,239.1	1,022,309.4	2,537.9	284.7	7,334.9	142,857.3	Waste collection, treatment and disposal activities; materials recovery	
39	กิจกรรมการบำบัดและบริกรจัดการของเสียอื่นๆ	1	D	D	-	-	-	-	Remediation activities and other waste management services	
58	การจัดพิมพ์จำหน่ายหรือเผยแพร่	6	84,293.9	83,862.7	430.6	3.3	6.3	-10.0	Publishing activities	

หมายเหตุ : D หมายถึง ตัวเลขที่ไม่เปิดเผย

Note : D means disclosure prohibited.

ที่มา : สำมะโนอุตสาหกรรม พ.ศ. 2560 จังหวัดปทุมธานี สำนักงานสถิติแห่งชาติ กระทรวงดิจิทัลเพื่อเศรษฐกิจและสังคม

Source : The 2017 Industrial Census, Pathum Thani Province, National Statistical Office, Ministry of Digital Economy and Society.

(พันบาท ใน Thousand Baht)

ตาราง 3 ค่าใช้จ่ายขั้นกลางของสถานประกอบการอุตสาหกรรมการผลิตในปี 2559 จำแนกตามหมวดหมู่อุตสาหกรรม
Table 3 Intermediate Consumption of Manufacturing Establishments in 2016 by Division of Industry

รหัส Code	จำนวน สถาน- ประกอบการ Number of establishments	รวม Total	ค่าซื้อวัตถุดิบ และวัสดุประกอบ ที่ใช้ในการผลิต Purchase of materials and components	ค่าเชื้อเพลิง Cost of fuels	ค่าไฟฟ้า ที่ใช้ในการผลิต Cost of electricity used in production	ค่าติดตั้งซ่อมแซมและ บำรุงรักษาสินค้า ที่จำหน่ายให้ลูกค้า Cost of repair and maintenance sales of goods of purchase	ค่าติดตั้งซ่อมแซมและ บำรุงรักษาเครื่องจักร เครื่องใช้ Cost of repair and maintenance of machinery and equipment	ค่าซื้อสินค้า ที่มอบจำหน่าย ในภาคอื่น Purchase of goods for resale	ค่าจ้างช่างประจำที่ สามารถประกอบ สินค้าที่ผลิตได้ Cost of contract and commission work for leased employees	ค่าใช้จ่าอื่น ๆ Other expenses	ส่วนเปลี่ยนแปลง มูลค่าสุทธิและ หักอุปราคา Change in value of stocks of materials and components	
	5,014	549,442,039.6	447,010,040.6	5,129,488.0	12,911,756.7	938,293.9	6,944,693.7	3,488,337.9	1,812,852.7	570,830.1	70,671,394.7	36,208.6
10	การผลิตสินค้าอาหาร	49,797,943.9	34,213,545.2	1,195,528.4	2,589,413.0	120,838.8	1,064,926.0	477,396.6	1,675.9	27,755.0	10,340,618.1	233,752.9
11	การผลิตเครื่องดื่ม	40,014,403.5	37,181,315.4	122,068.0	312,035.4	11,845.1	226,946.0	32,465.3	13,334.5	-	2,951,017.0	236,621.2
13	การผลิตสิ่งทอ	8,478,667.7	4,951,055.4	177,650.4	692,996.4	985.3	257,991.5	379,602.4	4,471.3	1,580	1,916,325.4	97,433.6
14	การผลิตเสื้อผ้าเครื่องแต่งกาย	628,792.7	444,790.4	13,202.2	38,541.0	394.0	9,235.0	3,856.1	8,231.1	-	104,341.4	-6,201.4
15	การผลิตเครื่องหนังและผลิตภัณฑ์ที่เกี่ยวข้อง	552,010.3	368,214.4	2,735.6	14,171.1	495.2	202,780	4,995.6	5,420.0	-	114,021.2	-21,679.3
16	การผลิตไม้และผลิตภัณฑ์จากไม้และไม้กึ่งแปรรูป (เฟอร์นิเจอร์) การผลิตสิ่งของจากพืชมงคลและวัสดุพลาสติกอื่นๆ	4,219,046.8	3,487,904.1	21,001.1	81,878.0	3,056.4	38,765.5	47,810.9	952.5	-	465,844.3	-71,834.0
17	การผลิตกระดาษและผลิตภัณฑ์กระดาษ	13,527,736.3	10,178,031.5	263,816.7	510,297.1	12,732.7	170,496.9	4,187.5	63,909.2	15,186.3	2,209,904.9	-99,173.6
18	การผลิตพลาสติกและผลิตภัณฑ์พลาสติก	1,802,664.3	918,947.1	3,382.3	23,482.7	2,141.1	6,770.6	326,536.9	31,238.3	-	447,443.9	-42,721.4
19	การผลิตไม้ยางและผลิตภัณฑ์ยางที่สกัดจากการกลั่นดีโตรสเทียม	1,037,321.9	765,643.0	39,805.1	63,576.8	1,214.8	26,545.2	-	-	-	73,038.9	-67,499.2
20	การผลิตเคมีภัณฑ์และผลิตภัณฑ์เคมี	19,310,458.0	13,983,379.6	67,749.5	418,455.5	19,571.3	162,473.7	15,117.0	24,234.2	-	4,314,889.5	-304,587.7
21	การผลิตเภสัชภัณฑ์ เคมีภัณฑ์ที่ใช้รักษาโรค และผลิตภัณฑ์จากพืชและสัตว์ที่ใช้รักษาโรค	4,499,794.0	3,155,877.4	1,306,521.1	310,627.9	16,434.3	65,806.9	77,179.8	-	3,786.7	764,468.1	25,039.4
22	การผลิตผลิตภัณฑ์ยางและพลาสติก	29,387,730.6	24,206,661.6	311,112.0	974,996.7	20,070.7	231,659.5	302,249.1	66,660.7	1,096.7	3,038,855.4	-24,368.2
23	การผลิตผลิตภัณฑ์อื่นๆ ที่สกัดจากแร่โลหะ	26,274,886.6	18,296,769.4	622,311.1	1,068,587.7	65,986.6	510,667.3	719,472.7	341,498.8	3,631.6	4,562,230.4	-84,319.0
24	การผลิตโลหะขั้นมูลฐาน	8,228,792.8	5,908,063.9	64,260.1	100,412.7	3,797.8	475,600.7	113,883.4	11,406.7	-	1,564,754.8	13,387.2
25	การผลิตผลิตภัณฑ์โลหะประณีต (ยกเว้นเครื่องจักรและอุปกรณ์)	38,181,261.7	28,576,687.4	523,217.7	1,224,258.4	110,074.2	595,430.0	513,320.5	373,482.7	-	6,177,741.3	-87,052.6
26	การผลิตผลิตภัณฑ์คอมพิวเตอร์ อิเล็กทรอนิกส์ และอุปกรณ์ที่ใช้ในทางวิทยาศาสตร์	138,945,268.4	124,425,269.2	275,090.5	1,270,878.0	366,844.7	1,378,237.3	39,468.9	218,511.9	217,343.4	10,017,131.8	163,507.2
27	การผลิตอุปกรณ์ไฟฟ้า	45,453,767.3	33,084,169.8	339,340.5	1,274,919.9	20,143.0	760,392.6	196,933.8	372,174.9	-	9,197,058.7	-208,634.0
28	การผลิตเครื่องจักรและเครื่องมือ ซึ่งมีกำลังปรากฏไว้ในที่อื่น	71,706,055.9	67,233,044.5	178,187.5	420,444.5	68,510.6	347,380.3	84,704.1	176,068.1	904.7	3,812,208.8	615,397.2
29	การผลิตยานยนต์ รถแทรกเตอร์ รถจักรยานยนต์	24,864,348.1	17,807,265.4	381,413.9	730,624.0	42,779.8	318,348.5	22,736.6	25,697.0	271,213.8	5,297,492.0	33,222.9
30	การผลิตอุปกรณ์ขนส่งอื่นๆ	6,943,705.4	5,976,919.8	29,859.5	67,929.3	490.2	67,227.0	20,669.9	14,818.9	-	1,047,237.4	281,446.7
31	การผลิตเฟอร์นิเจอร์	6,752,293.4	5,367,998.9	35,727.1	109,691.7	27,072.8	61,684.8	66,341.1	45,571.2	-	1,026,608.1	-11,596.8
32	การผลิตสิ่งทออื่นๆ	6,538,112.7	4,516,028.5	296,324.3	531,677.8	13,124.0	112,694.4	32,386.2	5,243.9	29,466.6	836,494.3	-164,672.9
33	การผลิตและผลิตภัณฑ์เครื่องจักรและอุปกรณ์	1,689,932.3	1,236,278.5	23,771.0	56,321.1	9,465.3	16,767.2	4,567.1	6,624.9	287.3	269,193.6	-66,656.5
38	การบริการซ่อมแซมเครื่องจักร การบำรุงรักษา การกำจัดของเสีย รวมถึงการนำของเสียกลับมาใช้ใหม่	853,694.2	717,029.1	9,935.6	22,232.3	794.3	16,133.7	2,357.9	779.3	-	85,836.3	1,404.4
39	กิจกรรมการบำบัดและปฏิบัติการจัดการของเสียอื่นๆ	1	D	D	D	-	D	-	-	-	D	-
58	การจัดพิมพ์จำนวนมาก	52,907.2	9,340.4	1,505.2	3,310.1	21.8	2,094.5	98.7	846.7	-	36,609.4	859.6

หมายเหตุ : D หมายถึง ฐานข้อมูลไม่เพียงพอ
 Note : D means disclosure prohibited.
 ที่มา : สำมะโนอุตสาหกรรม พ.ศ. 2560 จังหวัดปทุมธานี สำนักงานสถิติแห่งชาติ กรมการสถิติเชิงพื้นที่และข้อมูล
 Source : The 2017 Industrial Census, Pathum Thani Province, National Statistical Office, Ministry of Digital Economy and Society.

ตาราง 4 คนทำงานในสถานประกอบการอุตสาหกรรมการผลิตในปี 2559 จำแนกตามสถานภาพการทำงาน เพศ และจำแนกตามหมวดย่อยอุตสาหกรรม
 Table 4 Persons Engaged in Manufacturing Establishments In 2016 by Work Status, Sex and by Division of Industry

รหัส Code	หมวดย่อยอุตสาหกรรม	จำนวน สถาน- ประกอบกร		รวม Total		คนทำงานที่ไม่ได้รับค่าจ้าง Unpaid workers		รวม Total		ผู้ปฏิบัติงานที่มีฝีมือ Skill labour		ผู้ปฏิบัติงานไม่มีฝีมือ Unskill labour		อื่นๆ Other employees		Division of industry					
		รวม Total	ชาย Male	หญิง Female	รวม Total	ชาย Male	หญิง Female	รวม Total	ชาย Male	หญิง Female	รวม Total	ชาย Male	หญิง Female	รวม Total	ชาย Male		หญิง Female				
																		จำนวน Number of establishments	ชาย Male	หญิง Female	จำนวน Number of establishments
	จังหวัดปทุมธานี	5014	213,405	114,587	98,817	3,612	1,863	1,748	184,818	101,869	82,949	134,776	75,641	59,135	50,042	26,228	23,813	24,975	10,855	14,120	Patum Thani
10	การผลิตผลิตภัณฑ์อาหาร	717	24,993	11,769	13,224	792	319	473	19,982	9,503	10,478	14,336	6,781	7,555	5,646	2,722	2,924	4,219	1,946	2,273	Manufacture of food products
11	การผลิตเครื่องดื่ม	77	5,109	3,213	1,896	58	29	29	4,281	2,871	1,410	3,894	2,655	1,239	387	216	170	771	313	457	Manufacture of beverages
13	การผลิตสิ่งทอ	157	5,400	2,892	2,509	173	75	98	4,919	2,700	2,219	4,042	2,396	1,646	877	304	573	308	117	192	Manufacture of textiles
14	การผลิตเสื้อผ้าเครื่องแต่งกาย	659	2,261	657	1,605	857	268	589	1,305	355	950	1,017	287	731	288	69	219	99	33	66	Manufacture of wearing apperals
15	การผลิตเครื่องหนังและผลิตภัณฑ์ที่เกี่ยวกับหนัง	33	658	273	385	24	10	13	532	226	306	341	152	190	190	74	116	103	37	66	Manufacture of leather and related products
16	การผลิตไม้และผลิตภัณฑ์จากไม้และไม้ก๊อก (ยกเว้นเฟอร์นิเจอร์) การผลิตสิ่งของจากพลาสติกและวัสดุพลาสติกอื่น ๆ	135	3,837	2,197	1,640	87	56	32	3,062	1,933	1,129	2,065	1,381	684	997	552	445	688	209	479	Manufacture of wood and of products of wood and cork (except furniture) manufacture of articles of straw and plaiting materials
17	การผลิตกระดาษและผลิตภัณฑ์กระดาษ	78	5,428	2,921	2,507	9	4	5	4,805	2,711	2,094	2,647	1,652	996	2,158	1,059	1,099	614	206	408	Manufacture of paper and paper products
18	การพิมพ์และการผลิตซ้ำสื่อบันทึกข้อมูล	163	1,805	998	807	106	65	41	1,435	817	618	1,229	684	545	206	133	73	265	117	148	Printing and reproduction of recorded media
19	การผลิตถ่านโค้กและผลิตภัณฑ์ที่อิงจากการถลุงแร่เหล็ก	5	178	99	79	-	-	-	139	91	48	125	82	43	14	9	5	39	8	31	Manufacture of coke and refined petroleum products
20	การผลิตเคมีภัณฑ์และผลิตภัณฑ์เคมี	149	7,884	3,766	4,118	36	22	14	6,839	3,569	3,470	5,188	2,556	2,632	1,651	813	838	1,009	375	635	Manufacture of chemicals and chemical products
21	การผลิตเภสัชภัณฑ์ เคมีภัณฑ์ที่ใช้รักษาโรค และผลิตภัณฑ์จากพืชและสัตว์ที่ใช้รักษาโรค	36	2,542	1,399	1,144	2	-	2	2,152	1,190	962	1,541	877	664	611	314	298	389	209	180	Manufacture of pharmaceuticals, medicinal chemical and botanical products
22	การผลิตผลิตภัณฑ์ยางและพลาสติก	197	14,071	8,063	6,008	51	41	11	12,897	7,619	5,278	9,109	5,597	3,511	3,789	2,022	1,767	1,122	403	719	Manufacture of rubber and plastic products
23	การผลิตผลิตภัณฑ์อื่น ๆ ที่ทำจากแร่โลหะ	194	10,556	7,150	3,406	44	32	13	9,194	6,444	2,750	7,254	5,151	2,103	1,940	1,293	647	1,318	675	643	Manufacture of other non-metallic mineral products
24	การผลิตโลหะขั้นมูลฐาน	52	2,751	1,954	798	4	4	-	2,538	1,857	682	1,934	1,437	498	604	420	184	209	93	116	Manufacture of basic metals
25	การผลิตผลิตภัณฑ์โลหะประดัดขึ้นรูป (ยกเว้นเครื่องจักรและอุปกรณ์)	1,173	25,637	18,359	7,278	821	590	231	22,522	16,716	5,806	16,538	12,253	4,286	5,984	4,463	1,521	2,293	1,052	1,241	Manufacture of fabricated metal products (excepts machinery and equipment)
26	การผลิตผลิตภัณฑ์คอมพิวเตอร์ อิเล็กทรอนิกส์ และอุปกรณ์ที่ใช้ในทางทัศนศาสตร์	105	38,877	13,267	25,610	1	1	-	34,937	11,761	23,176	21,491	6,138	15,353	13,446	5,623	7,823	3,940	1,506	2,434	Manufacture of computers, electronic and optical products
27	การผลิตอุปกรณ์ไฟฟ้า	66	15,234	7,581	7,653	3	2	1	13,133	6,465	6,668	9,982	4,863	5,119	3,151	1,602	1,549	2,098	1,114	984	Manufacture of electrical equipment
28	การผลิตเครื่องจักรและเครื่องมือ ซึ่งมิได้จัดประเภทไว้ในที่อื่น	206	11,891	7,098	4,793	14	10	4	9,896	6,254	3,642	7,668	5,044	2,624	2,228	1,210	1,018	1,981	833	1,148	Manufacture of machinery and equipment, n.e.c
29	การผลิตยานยนต์ รถพ่วง และรถถัง	166	12,561	7,525	5,036	106	84	22	11,071	6,906	4,165	7,438	4,480	2,958	3,654	2,426	1,207	1,384	535	848	Manufacture of motor vehicles, trailers and semi-trailers
30	การผลิตอุปกรณ์ขนส่งอื่นๆ	32	1,974	1,541	433	25	18	7	1,499	1,200	300	1,370	1,113	257	130	87	43	450	323	127	Manufacture of other transport equipment
31	การผลิตเฟอร์นิเจอร์	229	5,779	3,710	2,068	127	95	32	5,113	3,377	1,736	4,411	3,015	1,396	703	362	340	539	238	300	Manufacture of furniture
32	การผลิตผลิตภัณฑ์อื่น ๆ	151	11,160	6,102	5,058	162	53	109	10,263	5,772	4,491	9,243	5,568	3,675	1,020	205	816	735	277	458	Other manufacturing
33	การซ่อมแซมการติดตั้งเครื่องจักรและอุปกรณ์	194	2,110	1,595	515	94	77	18	1,656	1,300	356	1,457	1,150	307	199	150	49	359	218	141	Repair and installation of machinery and equipment
38	การเก็บรวบรวมของเสีย การบำบัด และการกำจัดของเสีย รวมถึงการนำของเสียกลับมาใช้ใหม่	33	521	301	220	14	8	5	469	280	189	284	182	102	185	98	87	39	13	26	Waste collection, treatment and disposal activities; materials recovery
39	กิจกรรมการบำบัดและบริหารจัดการของเสียอื่นๆ	1	D	D	-	-	-	-	D	D	-	D	D	-	-	-	-	-	-	-	Remediation activities and other waste management services
58	การจัดพิมพ์จำหน่ายหรือเผยแพร่	6	186	157	29	4	2	2	177	151	26	171	147	24	6	4	2	5	4	1	Publishing activities

ที่มา : สำนักงานสถิติแห่งชาติ ปี 2560 จังหวัดปทุมธานี สำนักงานสถิติแห่งชาติ กระทรวงดิจิทัลและสังคม
 Source : The 2017 Industry Census - Pathum Thani Province, National Statistical Office, Ministry of Digital Economy and Society.

ตาราง 5 จำนวนสถานประกอบการอุตสาหกรรมการผลิต จำนวนคนงานจำนวนวันทำงานต่อสัปดาห์ จำนวนชั่วโมงทำงานเฉลี่ยต่อวันของลูกจ้าง และจำนวนคนงานรายชื่อย่ออุตสาหกรรม
Table 5 Number of Manufacturing Establishments by Working Days Per Week, Working Hours Per Day of Employees and by Division of Industry

รหัส Code	จำนวน สถาน ประกอบการ Number of establishments	คนทำงานโดยไม่ได้รับค่าจ้าง/เงินเดือน Unpaid workers										ลูกจ้างในกรรมสิทธิ์การผลิต Operatives										จำนวนชั่วโมงทำงานเฉลี่ยต่อวัน Number of working hours per day	Division of industry
		จำนวนวันทำงานต่อสัปดาห์					จำนวนชั่วโมงทำงานต่อสัปดาห์					จำนวนวันทำงานต่อสัปดาห์					จำนวนชั่วโมงทำงานต่อสัปดาห์						
		≤ 5	6	7	< 8	8 - 10	11 - 12	≤ 5	6	7	< 8	8 - 10	11 - 12	≤ 5	6	7	< 8	8 - 10	11 - 12				
รวม	5,014	419	1,149	742	364	1,857	90	213	3,381	131	79	3,592	54	102	1,324	10	10	1,424	1	Total			
10	การผลิตพืชไร่/อาหาร	717	68	123	238	95	262	72	340	61	40	385	5	8	151	7	-	163	1	Manufacture of food products			
11	การผลิตเครื่องดื่ม	77	4	21	12	8	28	1	2	60	4	3	62	1	3	24	-	3	24	-	Manufacture of beverages		
12	การผลิตผลิตภัณฑ์ยาสูบ	-	-	-	-	-	-	-	-	-	-	-	-	-	-	-	-	-	-	-	Manufacture of tobacco products		
13	การผลิตสิ่งทอ	157	26	47	28	13	87	-	12	72	3	2	79	6	1	24	-	25	-	Manufacture of textiles			
14	การผลิตเสื้อผ้าเครื่องแต่งกาย	659	123	224	207	127	420	6	43	114	6	-	162	1	2	18	-	20	-	Manufacture of wearing apparel			
15	การผลิตเครื่องหนังและผลิตภัณฑ์ที่เกี่ยวข้อง	33	3	9	4	3	12	-	24	-	-	24	-	-	-	13	-	13	-	Manufacture of leather and related products			
16	การผลิตไม้และผลิตภัณฑ์จากไม้และไม้ก๊อก (ยกเว้นเฟอร์นิเจอร์)	135	12	24	16	9	44	-	9	90	-	3	96	-	3	39	-	42	-	Manufacture of wood and of products of wood and cork (except furniture); manufacture of articles of straw and plaiting materials			
17	การผลิตสิ่งของจากพลาสติกและวัสดุพลาสติกอื่น ๆ	78	-	4	-	-	4	-	1	74	4	-	78	-	3	42	-	44	-	Manufacture of paper and paper products			
18	การผลิตกระดาษและผลิตภัณฑ์กระดาษ	163	12	32	34	18	60	-	6	103	11	-	119	1	4	24	-	27	-	Printing and reproduction of recorded media			
19	การผลิตน้ำมันและผลิตภัณฑ์ที่ได้จากการกลั่นปิโตรเลียม	5	-	-	-	-	-	-	5	-	-	5	-	-	-	2	-	2	-	Manufacture of coke and refined petroleum products			
20	การผลิตเคมีภัณฑ์และผลิตภัณฑ์เคมี	149	4	7	5	3	14	-	8	134	2	5	135	4	8	78	-	86	-	Manufacture of chemicals and chemical products			
21	การผลิตเภสัชภัณฑ์ เคมีภัณฑ์ที่ใช้รักษาโรค และผลิตภัณฑ์จากพืชและสัตว์ที่ใช้รักษาโรค	36	-	-	2	-	2	-	1	33	-	34	-	1	14	-	-	15	-	Manufacture of pharmaceuticals, medicinal chemical and botanical products			
22	การผลิตผลิตภัณฑ์ยางและพลาสติก	197	3	27	11	-	41	-	7	166	-	169	4	4	98	-	-	103	-	Manufacture of rubber and plastic products			
23	การผลิตผลิตภัณฑ์อื่น ๆ ที่ทำจากแร่โลหะ	194	3	33	-	2	34	-	1	190	-	2	188	1	2	94	-	95	-	Manufacture of other non-metallic mineral products			
24	การผลิตโลหะขั้นมูลฐาน	52	1	3	-	-	4	-	2	50	-	52	-	1	29	-	-	30	-	Manufacture of basic metals			
25	การผลิตผลิตภัณฑ์โลหะประดิษฐ์ (ยกเว้นเครื่องจักรและอุปกรณ์)	1,173	71	405	84	33	521	8	42	968	19	5	1,007	16	21	263	-	284	-	Manufacture of fabricated metal products			
26	การผลิตผลิตภัณฑ์คอมพิวเตอร์ อิเล็กทรอนิกส์ และอุปกรณ์ที่ใช้ในทางทหาร	105	-	1	-	-	1	-	3	101	1	5	99	2	8	54	1	61	-	Manufacture of computers, electronic and optical products			
27	การผลิตอุปกรณ์ไฟฟ้า	66	-	2	-	-	2	-	6	58	-	1	62	1	6	38	-	43	-	Manufacture of electrical equipment			
28	การผลิตเครื่องจักรและเครื่องมือ ซึ่งมีตั้งแต่ประเภทไปจนถึง	206	3	6	4	4	9	-	12	189	-	2	199	1	12	86	-	96	-	Manufacture of machinery and equipment, n.e.c			
29	การผลิตยานยนต์ รถบรรทุก และแก๊งจิ๋ว	166	27	37	11	4	71	-	5	126	4	2	126	7	6	53	-	58	-	Manufacture of motor vehicles, trailers and semi-trailers			
30	การผลิตอุปกรณ์ขนส่งอื่น ๆ	32	1	10	3	2	13	-	1	21	2	-	24	-	1	6	-	7	-	Manufacture of other transport equipment			
31	การผลิตเฟอร์นิเจอร์	229	11	62	18	15	75	-	6	194	10	5	205	-	2	65	1	67	-	Manufacture of furniture			
32	การผลิตผลิตภัณฑ์อื่น ๆ	151	32	19	48	22	76	-	4	75	4	-	80	3	2	33	1	36	-	Other manufacturing			
33	การซ่อมแซมการผลิตเครื่องจักรและอุปกรณ์	194	14	45	16	5	66	3	9	159	-	4	165	-	5	70	-	75	-	Repair and installation of machinery and equipment			
37	การจัดการน้ำเสีย	-	-	-	-	-	-	-	-	-	-	-	-	-	-	-	-	-	-	Sewerage			
38	การเก็บรวบรวมขยะ การบำบัด และการกำจัดของเสีย รวมถึงการนำของเสียกลับมาใช้ใหม่	33	1	9	-	-	10	-	3	29	-	1	31	-	1	5	-	5	-	Waste collection, treatment and disposal activities; materials recovery			
39	กิจกรรมการบำบัดและรีไซเคิลของเสียอื่น ๆ	1	-	-	-	-	-	-	-	D	-	D	-	-	-	-	-	-	-	Remediation activities and other waste management services			
58	การจัดพิมพ์หนังสือพิมพ์	6	1	1	-	-	2	-	5	-	-	5	-	-	3	-	-	3	-	Publishing activities			

ที่มา : สำนักงานอุตสาหกรรม พ.ศ. 2560 จังหวัดปทุมธานี สำนักงานสถิติแห่งชาติ กระทรวงดิจิทัลเพื่อเศรษฐกิจและสังคม
Source : The 2017 Industrial Census - Pathum Thani Province, National Statistical Office, Ministry of Digital Economy and Society.

ตาราง 6 ลูกจ้างเข้า/แรงงานเข้าในสถานประกอบการอุตสาหกรรมการผลิตในปี 2559 จำแนกตามสถานภาพการทำงาน เพศ และจำนวนตามหมวดอุตสาหกรรม
Table 6 Leased Employees in Manufacturing Establishments In 2016 by Work Status, Sex and by Division of Industry

รหัส Code	จำนวน สถาน- ประกอบการ Number of establishments	ลูกจ้างเข้า/แรงงานเข้า Leased employees				ลูกจ้างเข้าในกรรมวิธีการผลิต Operatives				ผู้ปฏิบัติงานไม่มีฝีมือ Unskilled labour				Division of Industry	
		ไม่ลูกจ้างเข้า No leased employees		มีลูกจ้างเข้า Yes leased employees		รวม Total		ผู้ปฏิบัติงานมีฝีมือ Skill Labour		ผู้ปฏิบัติงานไม่มีฝีมือ Unskilled labour		รวม Total			
		จำนวน Number	ร้อยละ %	จำนวน Number	ร้อยละ %	ชาย Male	หญิง Female	ชาย Male	หญิง Female	ชาย Male	หญิง Female	ชาย Male	หญิง Female		
	5,014	4,995	99.6	19	0.4	5,562	2,646	2,917	2,760	1,288	1,473	2,871	1,412	1,460	Pathum Thani
10 การผลิตผลิตภัณฑ์อาหาร	717	715	99.7	2	0.3	201	193	8	-	-	-	201	193	8	Manufacture of food products
11 การผลิตเครื่องดื่ม	77	77	100.0	-	-	-	-	-	-	-	-	-	-	-	Manufacture of beverages
13 การผลิตสิ่งทอ	157	156	99.4	1	0.6	14	2	12	-	-	-	14	2	12	Manufacture of textiles
14 การผลิตเสื้อผ้าเครื่องแต่งกาย	659	659	100.0	-	-	-	-	-	-	-	-	-	-	-	Manufacture of wearing apparels
15 การผลิตเครื่องหนังและผลิตภัณฑ์ที่เกี่ยวข้อง	33	33	100.0	-	-	-	-	-	-	-	-	-	-	-	Manufacture of leather and related products
16 การผลิตไม้และผลิตภัณฑ์จากไม้และไม้ก๊อก (ยกเว้นเฟอร์นิเจอร์)	135	135	100.0	-	-	-	-	-	-	-	-	-	-	-	Manufacture of wood and of products of wood and cork (except furniture); manufacture of articles of straw and plaiting materials
17 การผลิตกระดาษและผลิตภัณฑ์กระดาษ	78	77	98.7	1	1.3	400	150	250	350	150	200	50	-	50	Manufacture of paper and paper products
18 การพิมพ์และการผลิตสิ่งพิมพ์ที่ต่อเนื่อง	163	163	100.0	-	-	-	-	-	-	-	-	-	-	-	Printing and reproduction of recorded media
19 การผลิตถ่านไม้ก๊อและผลิตภัณฑ์ที่ได้จากการกลั่นปิโตรเลียม	5	5	100.0	-	-	-	-	-	-	-	-	-	-	-	Manufacture of coke and refined petroleum products
20 การผลิตเคมีภัณฑ์และผลิตภัณฑ์เคมี	149	149	100.0	-	-	-	-	-	-	-	-	-	-	-	Manufacture of chemicals and chemical products
21 การผลิตสิ่งย้อมย้อม และย้อมสีที่ใช้ย้อมผ้าโรค และผลิตภัณฑ์จากพืชและสัตว์ที่ใช้ย้อมผ้าโรค	36	35	95.8	2	4.2	159	100	60	162	116	47	51	23	29	Manufacture of pharmaceuticals, medicinal chemical and botanical products
22 การผลิตผลิตภัณฑ์ยางและพลาสติก	197	196	99.5	1	0.5	49	21	28	49	21	28	-	-	-	Manufacture of rubber and plastic products
23 การผลิตผลิตภัณฑ์อื่น ๆ ที่ทำจากแร่โลหะ	194	193	99.5	1	0.5	282	150	132	282	150	132	-	-	-	Manufacture of other non-metallic mineral products
24 การผลิตโลหะขั้นมูลฐาน	52	52	100.0	-	-	-	-	-	-	-	-	-	-	-	Manufacture of basic metals
25 การผลิตผลิตภัณฑ์โลหะประติงซ์ (ยกเว้นเครื่องจักรและอุปกรณ์)	1,173	1,173	100.0	-	-	-	-	-	-	-	-	-	-	-	Manufacture of fabricated metal products (excepts machinery and equipment)
26 การผลิตผลิตภัณฑ์คอมพิวเตอร์ อิเล็กทรอนิกส์ และอุปกรณ์ที่ใช้ในทางทัศนศาสตร์	105	101	96.2	4	3.8	1,684	472	1,212	1,101	384	717	583	88	495	Manufacture of computers, electronic and optical products
27 การผลิตอุปกรณ์ไฟฟ้า	66	66	100.0	-	-	-	-	-	-	-	-	-	-	-	Manufacture of electrical equipment
28 การผลิตเครื่องจักรและเครื่องมือ ซึ่งมีได้แก่ประเภทอื่นที่อื่น	206	205	99.5	1	0.5	71	28	43	71	28	43	-	-	-	Manufacture of machinery and equipment, n.e.c
29 การผลิตยานยนต์ รถพ่วง และรถเกี่ยว	166	163	98.2	3	1.8	2,341	1,379	962	674	378	296	1,667	1,001	666	Manufacture of motor vehicles, trailers and semi-trailers
30 การผลิตอุปกรณ์ขนส่งอื่น ๆ	32	32	100.0	-	-	-	-	-	-	-	-	-	-	-	Manufacture of other transport equipment
31 การผลิตเฟอร์นิเจอร์	229	229	100.0	-	-	-	-	-	-	-	-	-	-	-	Manufacture of furniture
32 การผลิตผลิตภัณฑ์อื่น ๆ	151	149	98.7	2	1.3	342	132	210	37	27	10	305	105	200	Other manufacturing
33 การซ่อมและการติดตั้งเครื่องจักรและอุปกรณ์	194	192	99.1	2	0.9	19	19	-	34	34	-	-	-	-	Repair and installation of machinery and equipment
38 รวมถึงการนำของเสียกลับมาใช้ใหม่	33	33	100.0	-	-	-	-	-	-	-	-	-	-	-	Waste collection, treatment and disposal activities; materials recovery
39 กิจกรรมการบำบัดและปรังการจัดการของเสียอื่น ๆ	1	1	100.0	-	-	-	-	-	-	-	-	-	-	-	Remediation activities and other waste management services
58 การจัดพิมพ์จำหน่ายหรือเผยแพร่	6	6	100.0	-	-	-	-	-	-	-	-	-	-	-	Publishing activities

ที่มา : สำนักข้อมูลสารสนเทศ พ.ศ. 2560 จังหวัดปทุมธานี สำนักงานสถิติแห่งชาติ กระทรวงดิจิทัลเพื่อเศรษฐกิจและสังคม
Source : The 2017 Industrial Census , Pathum Thani Province, National Statistical Office, Ministry of Digital Economy and Society.

ตาราง 7 จำนวนสถานประกอบการอุตสาหกรรมผลิต จำแนกตามจำนวนวันทำงานต่อสัปดาห์ จำนวนชั่วโมงทำงานเฉลี่ยต่อวันของลูกจ้างเช่า และจำแนกตามหมวดย่อยอุตสาหกรรม
 Table 7 Number of Manufacturing Establishments by Working Days Per Week, Working Hours Per Day of Leased Employees and by Division of Industry

รหัส Code	หมวดย่อยอุตสาหกรรม	ลูกจ้างในกรรมวิธีการผลิต Leased employees of operatives							Division of industry	
		จำนวน สถาน ประกอบการ Number of establishments	จำนวนวันทำงานต่อสัปดาห์ Number of working days per week	จำนวนชั่วโมงทำงานต่อสัปดาห์ Number of working hours per day	จำนวนวันทำงานต่อสัปดาห์ Number of working days per week	จำนวนชั่วโมงทำงานต่อสัปดาห์ Number of working hours per day	จำนวนวันทำงานต่อสัปดาห์ Number of working days per week	จำนวนชั่วโมงทำงานต่อสัปดาห์ Number of working hours per day		
			≤ 5	6	7	< 8	8 - 10	11 - 12	> 12	Total
	รวม	19	1	17	1	1	16	2	0	
10	การผลิตผลิตภัณฑ์อาหาร	2	-	D	-	D	D	-	-	- Manufacture of food products
11	การผลิตเครื่องดื่ม	-	-	-	-	-	-	-	-	- Manufacture of beverages
12	การผลิตผลิตภัณฑ์ยาสูบ	-	-	-	-	-	-	-	-	- Manufacture of tobacco products
13	การผลิตสิ่งทอ	1	-	D	-	-	D	-	-	- Manufacture of textiles
14	การผลิตเสื้อผ้าเครื่องแต่งกาย	-	-	-	-	-	-	-	-	- Manufacture of wearing apparels
15	การผลิตเครื่องหนังและผลิตภัณฑ์ที่เกี่ยวข้อง	-	-	-	-	-	-	-	-	- Manufacture of leather and related products
16	การผลิตไม้และผลิตภัณฑ์จากไม้และไม้กึ่ง (ยกเว้นเฟอร์นิเจอร์)	-	-	-	-	-	-	-	-	- Manufacture of wood and of products of wood and cork (except furniture); manufacture of articles of straw and plaiting materials
17	การผลิตกระดาษและวัสดุภัณฑ์อื่น ๆ	1	-	D	-	-	-	D	-	- Manufacture of paper and paper products
18	การพิมพ์และการผลิตซ้ำสื่อบันทึกข้อมูล	-	-	-	-	-	-	-	-	- Printing and reproduction of recorded media
19	การผลิตถ่านโค้กและผลิตภัณฑ์ที่ได้จากการถลุงปิโตรเลียม	-	-	-	-	-	-	-	-	- Manufacture of coke and refined petroleum products
20	การผลิตเคมีภัณฑ์และผลิตภัณฑ์เคมี	-	-	-	-	-	-	-	-	- Manufacture of chemicals and chemical products
21	การผลิตเภสัชภัณฑ์ เคมีภัณฑ์ที่ใช้รักษาโรค และผลิตภัณฑ์จากพืชและสัตว์ที่ใช้รักษาโรค	2	-	D	-	-	D	-	-	- Manufacture of pharmaceuticals, medicinal chemical and botanical products
22	การผลิตผลิตภัณฑ์ยางและพลาสติก	1	-	D	-	-	D	-	-	- Manufacture of rubber and plastic products
23	การผลิตผลิตภัณฑ์อื่น ๆ ที่ทำจากแร่โลหะ	1	-	D	-	-	D	-	-	- Manufacture of other non-metallic mineral products
24	การผลิตโลหะขั้นมูลฐาน	-	-	-	-	-	-	-	-	- Manufacture of basic metals
25	การผลิตผลิตภัณฑ์โลหะประดิษฐ์ (ยกเว้นเครื่องจักรและอุปกรณ์)	-	-	-	-	-	-	-	-	- Manufacture of fabricated metal products (excepts machinery and equipment)
26	การผลิตผลิตภัณฑ์คอมพิวเตอร์ อิเล็กทรอนิกส์ และอุปกรณ์ที่ใช้ในทางทัศนศาสตร์	4	-	3	1	-	3	1	1	- Manufacture of computers, electronic and optical products
27	การผลิตอุปกรณ์ไฟฟ้า	-	-	-	-	-	-	-	-	- Manufacture of electrical equipment
28	การผลิตเครื่องจักรและเครื่องมือ ซึ่งมีได้จัดประเภทไว้ในที่อื่น	1	-	D	-	-	D	-	-	- Manufacture of machinery and equipment, n.e.c

ตาราง 8 ค่าตอบแทนแรงงานในปี 2559 จำนวนตามหมวดอุตสาหกรรม
Table 8 Remuneration in 2016 by Division of Industry

รหัส Code	หมวดอุตสาหกรรม Division of industry	จำนวน สถาน- ประกอบการ Number of establishments	จำนวน ลูกจ้าง Number of employees	รวม Total	ลูกจ้างในกรรมสิทธิ์การผลิต Operatives					ลูกจ้างอื่น ๆ Other employees					Division of industry	
					ค่าจ้าง เงินเดือน Wages, salaries	ค่าล่วงเวลา โบนัส ฯลฯ Overtime bonus etc.	สวัสดิการและผลประโยชน์ตอบแทน Fringe benefits อื่น ๆ Others	รวม Total	ค่าจ้าง เงินเดือน Wages, salaries	ค่าล่วงเวลา โบนัส ฯลฯ Overtime bonus etc.	สวัสดิการและผลประโยชน์ตอบแทน Fringe benefits อื่น ๆ Others	รวม Total	ส่วนสมทบกองทุน เพื่อการประกันสังคม Employer's contribution to social security	ส่วนสมทบกองทุน เพื่อการประกันสังคม Employer's contribution to social security		
																จำนวนสมทบกองทุน เพื่อการประกันสังคม Employer's contribution to social security
5,014	209,793	35,961,355.4	29,566,724.0	24,389,881.4	3,114,546.2	115,583.3	412,021.8	1,334,691.2	6,594,631.5	5,200,544.8	874,957.9	91,298.1	157,593.9	270,236.8	Patum Thani	
10	การผลิตผลิตภัณฑ์อาหาร	717	24,201	4,011,182.0	2,494,205.3	334,303.9	1,123.7	51,790.7	139,480.9	990,277.6	712,931.5	194,737.8	788.5	39,851.8	41,968.1	Manufacture of food products
11	การผลิตเครื่องดื่ม	77	5,051	726,307.7	645,806.7	584,469.9	26,573.6	5.1	2,698.5	82,501.1	74,369.9	3,353.6	-	846.2	3,931.4	Manufacture of beverages
13	การผลิตสิ่งทอ	157	5,227	891,396.7	794,992.5	566,341.3	179,232.5	7,984.6	9,479.3	96,404.2	68,473.8	22,689.5	1,636.0	1,614.8	1,990.1	Manufacture of textiles
14	การผลิตเสื้อผ้าเครื่องแต่งกาย	659	1,405	176,505.8	141,573.9	127,452.2	7,018.6	38.2	982.1	34,931.9	29,962.6	1,888.8	100.0	52.1	2,928.5	Manufacture of wearing apparel
15	การผลิตเครื่องหนังและผลิตภัณฑ์ที่เกี่ยวข้อง	33	635	113,896.0	82,726.7	57,011.8	14,306.1	5.0	366.2	31,169.3	21,766.5	8,600.1	5.0	5.0	792.7	Manufacture of leather and related products
16	การผลิตไม้และผลิตภัณฑ์จากไม้และไม้เทียม (ยกเว้นเฟอร์นิเจอร์) การผลิตสิ่งของจากฟางและวัสดุพลาสติกอื่น ๆ	135	3,750	633,853.1	447,523.7	355,254.2	73,567.5	15.8	1,361.8	186,329.4	147,875.8	24,577.2	-	7,065.6	6,810.7	Manufacture of wood and of products of wood and cork (except furniture); manufacture of articles of straw and plaiting materials
17	การผลิตกระดาษและผลิตภัณฑ์กระดาษ	78	5,419	856,160.3	676,588.3	532,828.8	104,228.1	4,181.1	7,273.6	179,572.0	128,209.1	41,265.9	34.0	1,733.4	8,329.8	Manufacture of paper and paper products
18	การพิมพ์และการผลิตสื่ออื่น ๆ ที่ได้จากแท่งลิโธลิเนียม	163	1,700	310,761.7	249,831.1	197,644.9	35,694.1	262.3	4,974.6	60,930.6	52,120.5	4,841.2	127.1	1,634.1	2,207.7	Printing and reproduction of recorded media
19	การผลิตยานยนต์และผลิตภัณฑ์ที่ได้จากแท่งลิโธลิเนียม	5	178	46,745.7	26,087.3	20,565.3	4,248.8	-	1,273.2	20,658.4	13,211.0	6,422.8	-	-	1,024.5	Manufacture of coke and refined petroleum products
20	การผลิตผลิตภัณฑ์และผลิตภัณฑ์เคมี	149	7,848	1,359,245.4	1,063,308.7	901,072.9	97,470.4	4,045.5	9,222.0	295,936.7	238,178.4	36,806.5	2,078.6	5,426.1	13,447.2	Manufacture of chemicals and chemical products
21	การผลิตยาสูบ ยาสูบที่แช่ยาสูบ และผลิตภัณฑ์จากยาสูบและตัวชี้ยาสูบ	36	2,540	476,801.4	381,647.1	350,231.7	12,977.0	72.0	1,133.8	95,154.3	84,486.5	6,844.9	-	154.6	3,668.4	Manufacture of pharmaceuticals, medicinal chemical and botanical products
22	การผลิตสิ่งทอและพลาสติก	197	14,019	2,330,193.2	1,956,132.6	1,746,364.2	93,271.3	564.3	22,075.3	374,060.6	329,440.9	22,376.7	65.6	6,697.6	15,479.9	Manufacture of rubber and plastic products
23	การผลิตสิ่งทออื่น ๆ ที่ได้จากแร่โลหะ	194	10,512	1,955,163.7	1,663,712.8	1,464,862.4	109,765.3	1,905.4	18,131.9	291,451.0	246,062.9	31,063.7	50.4	2,073.2	12,200.8	Manufacture of other non-metallic mineral products
24	การผลิตโลหะขั้นมูลฐาน	52	2,747	366,762.3	338,403.0	293,375.0	23,099.0	559.4	5,372.7	28,359.3	26,331.9	756.0	-	110.5	1,160.9	Manufacture of basic metals
25	การผลิตสิ่งทอโลหะประเภทอื่น ๆ (ยกเว้นเครื่องจักรและอุปกรณ์)	1,173	24,815	3,777,379.2	3,151,325.6	2,703,610.8	263,072.2	7,374.4	48,958.8	626,053.6	498,581.7	81,692.0	8,086.3	12,748.7	24,944.9	Manufacture of fabricated metal products(except machinery and equipment)
26	การผลิตผลิตภัณฑ์คอมพิวเตอร์ อิเล็กทรอนิกส์ และอุปกรณ์ที่ใช้ในทางทหาร	105	38,876	7,126,657.7	5,859,390.2	4,639,633.3	789,972.7	17,463.8	112,036.0	1,267,267.5	1,030,224.7	136,936.4	4,288.6	45,940.4	49,877.3	Manufacture of computers, electronic and optical products
27	การผลิตอุปกรณ์ไฟฟ้า	66	15,231	2,622,026.1	2,025,521.2	1,503,581.3	392,025.1	44,591.0	16,847.7	596,504.9	365,722.3	136,688.4	67,585.0	4,435.2	22,074.1	Manufacture of electrical equipment
28	การผลิตเครื่องจักรและเครื่องมือ ซึ่งมิได้จัดประเภทไว้ในที่อื่น	206	11,877	1,991,148.1	1,599,177.0	1,337,906.0	148,702.1	8,116.0	25,253.4	391,971.1	341,474.7	28,258.3	615.0	4,971.3	16,651.8	Manufacture of machinery and equipment, n.e.c
29	การผลิตยานยนต์ รถพ่วง และรถแทรกเตอร์	166	12,455	2,339,350.7	1,950,013.0	1,547,340.9	254,958.5	14,048.1	52,753.1	389,337.7	302,395.3	48,538.5	3,414.0	18,292.1	16,697.9	Manufacture of motor vehicles, trailers and semi-trailers
30	การผลิตอุปกรณ์ขนส่งอื่น ๆ	32	1,949	423,715.1	290,596.3	270,858.1	2,257.1	-	3,336.2	133,118.8	126,219.0	101.0	10.1	200.0	6,588.7	Manufacture of other transport equipment
31	การผลิตเฟอร์นิเจอร์	229	5,632	891,719.3	766,393.2	666,655.5	63,225.9	1,455.5	4,889.0	30,167.2	125,326.1	103,694.1	350.0	1,254.4	4,240.2	Manufacture of furniture
32	การผลิตสิ่งทออื่น ๆ	151	10,998	2,103,053.8	1,868,387.2	1,702,585.2	60,957.7	1,247.2	10,500.5	234,666.6	206,650.1	16,199.4	381.1	1,098.7	10,337.4	Other manufacturing
33	การซ่อมและกรรผลิตเครื่องจักรและอุปกรณ์	194	2,015	342,542.9	290,494.5	254,727.9	21,641.8	502.6	1,246.7	52,048.4	44,307.9	4,282.1	841.3	124.1	2,493.0	Repair and installation of machinery and equipment
38	การเก็บรวบรวมของเสีย การบำบัด และการกำจัดของเสีย รวมถึงการนำของเสียกลับมาใช้ใหม่	33	508	59,727.7	49,667.1	44,093.3	1,977.2	22.4	1,236.1	10,060.6	7,540.8	50.0	841.7	1,264.2	363.9	Waste collection, treatment and disposal activities; materials recovery
39	กิจกรรมการบำบัดและวิธีการจัดการของเสียอื่น ๆ	1	D	D	D	D	-	-	D	-	-	-	-	-	-	Remediation activities and other waste management services
58	การจัดพิมพ์จากคอมพิวเตอร์	6	182	28,836.7	28,296.8	26,997.2	-	-	1,299.6	540.0	513.0	-	-	-	27.0	Publishing activities

หมายเหตุ : D หมายถึงตัวเลขที่ไม่นับ
Note : D means disclosure prohibited.
ที่มา : ส่วนข้อมูลสาธารณะ พ.ศ. 2560 จังหวัดปทุมธานี สำนักงานสถิติแห่งชาติ กระทรวงดิจิทัลเพื่อเศรษฐกิจและสังคม
Source : The 2017 Industrial Census, Patum Thani Province, National Statistical Office, Ministry of Digital Economy and Society.

ตาราง 9 มูลค่าวัตถุดิบและวัสดุประกอบฯ และสินค้าคงเหลือต้นปีและปลายปี 2559 จำนวนตามหมวดอุตสาหกรรม
Table 9 Value of Stocks At The Beginning and The End of 2016 by Division of Industry

รหัส Code	หน่วยอุตสาหกรรม Industry	จำนวน establishments	มูลค่า ณ ต้นปี 2559 At the beginning of 2016				มูลค่า ณ ปลายปี 2559 At the end of 2016				Division of Industry			
			รวม Total	วัตถุดิบ และ วัสดุประกอบฯ Materials and components	สินค้า ระหว่าง ผลิต Work in progress	สินค้า สำเร็จรูป Finished goods	รวม Total	วัตถุดิบ และ วัสดุประกอบฯ Materials and components	สินค้า ระหว่าง ผลิต Work in progress	สินค้า สำเร็จรูป Finished goods				
จังหวัดปทุมธานี			5,014	88,656,300.6	44,883,165.4	13,719,290.1	29,105,917.2	947,928.0	88,353,600.5	44,919,373.9	13,074,032.8	29,209,739.4	1,150,454.4	Pathum Thani
10	การผลิตผลิตภัณฑ์อาหาร	717	9,596,425.9	4,676,275.6	1,963,342.7	2,877,452.2	79,355.4	10,060,428.0	4,910,028.5	1,719,784.3	3,254,378.6	176,236.6	Manufacture of food products	
11	การผลิตเครื่องดื่ม	77	3,817,192.7	3,187,828.7	2,699,711.7	356,181.0	3,211.4	4,282,932.8	3,424,449.8	226,288.3	628,862.2	3,332.5	Manufacture of beverages	
13	การผลิตสิ่งทอ	157	2,276,308.5	1,113,708.3	208,345.2	913,840.4	40,414.5	2,267,299.5	1,016,274.7	187,164.0	1,022,268.9	41,591.9	Manufacture of textiles	
14	การผลิตเสื้อผ้าเครื่องแต่งกาย	659	190,240.8	101,240.5	34,537.6	53,990.7	472.0	185,512.9	95,039.1	36,039.4	53,552.0	882.5	Manufacture of wearing apparel	
15	การผลิตเครื่องหนังและผลิตภัณฑ์ที่เกี่ยวข้อง	33	99,367.5	66,670.3	6,770.1	25,917.1	10.0	96,698.4	44,991.0	9,348.0	42,358.9	0.5	Manufacture of leather and related products	
16	การผลิตไม้และผลิตภัณฑ์ไม้และไม้ก๊อก (ยกเว้นเฟอร์นิเจอร์)	135	2,344,846.5	1,137,033.6	212,762.8	992,981.5	2,068.7	2,135,607.4	1,065,199.6	192,344.4	872,253.7	5,809.8	Manufacture of wood and of products of wood and cork (except furniture); manufacture of articles of straw and plaiting materials	
17	การผลิตกระดาษและผลิตภัณฑ์กระดาษ	78	2,489,838.5	1,190,397.9	469,878.8	828,207.6	1,354.2	2,563,778.8	1,091,224.4	507,809.9	963,629.6	1,114.9	Manufacture of paper and paper products	
18	การพิมพ์และการผลิตสิ่งพิมพ์ที่ต่อเนื่อง	163	231,508.7	145,209.4	24,906.1	35,772.5	25,580.7	375,570.2	102,528.0	38,688.1	33,765.3	200,588.8	Printing and reproduction of recorded media	
19	การผลิตน้ำมันและผลิตภัณฑ์ที่ได้จากการกลั่นปิโตรเลียม	5	289,256.3	266,047.2	18,711.0	4,498.1	-	228,255.0	198,548.0	23,877.1	5,829.9	-	Manufacture of coke and refined petroleum products	
20	การผลิตเคมีภัณฑ์และผลิตภัณฑ์เคมี	149	3,349,889.1	1,972,523.2	306,730.4	1,062,659.5	7,976.0	3,025,811.2	1,667,935.5	324,144.7	1,027,565.8	6,165.2	Manufacture of chemicals and chemical products	
21	การผลิตเภสัชภัณฑ์ เคมีภัณฑ์ที่ใช้รักษาโรค และผลิตภัณฑ์จากพืชและสัตว์ที่ใช้ยาชีวเคมี	36	858,069.9	424,174.0	228,685.0	185,522.6	19,688.4	912,166.2	449,213.4	260,208.9	182,675.7	20,068.2	Manufacture of pharmaceuticals, medicinal chemical and botanical products	
22	การผลิตผลิตภัณฑ์ยางและพลาสติก	197	5,205,406.4	2,777,990.0	830,120.3	1,551,077.7	46,218.3	4,809,258.2	2,543,621.8	604,331.9	1,622,710.9	38,593.5	Manufacture of rubber and plastic products	
23	การผลิตผลิตภัณฑ์อื่น ๆ ที่ได้จากแร่โลหะ	194	6,156,804.2	3,247,488.5	249,416.6	2,577,612.9	82,286.3	6,289,048.0	3,163,169.5	238,728.2	2,828,357.6	58,792.7	Manufacture of other non-metallic mineral products	
24	การผลิตโลหะขั้นมูลฐาน	52	1,966,988.3	899,430.2	344,671.3	721,413.1	1,473.8	1,745,723.5	912,817.4	269,011.6	56,112.8	2,765.8	Manufacture of basic metals	
25	การผลิตผลิตภัณฑ์โลหะประติรูป (ยกเว้นเครื่องจักรและอุปกรณ์)	1,173	7,144,879.9	3,960,050.0	950,305.2	2,037,243.4	197,281.2	7,123,055.1	3,872,997.4	1,114,823.9	1,911,943.1	223,290.7	Manufacture of fabricated metal products (excepts machinery and equipment)	
26	การผลิตผลิตภัณฑ์คอมพิวเตอร์ อิเล็กทรอนิกส์ และอุปกรณ์ที่ใช้ในทางทหาร	105	13,538,633.7	7,099,258.4	3,035,698.9	3,382,992.5	20,683.9	14,563,546.7	7,262,765.6	3,166,347.2	3,921,237.5	13,196.4	Manufacture of computers, electronic and optical products	
27	การผลิตอุปกรณ์ไฟฟ้า	66	5,979,427.4	2,894,264.5	1,750,938.8	1,237,069.9	117,154.2	5,440,030.9	2,685,630.4	1,428,356.4	1,204,658.2	121,385.8	Manufacture of electrical equipment	
28	การผลิตเครื่องจักรและเครื่องมือ ซ่อมที่จัดประเภทไว้ในที่อื่น	206	14,598,422.4	5,189,356.7	1,459,452.9	7,751,866.8	197,746.0	13,925,032.8	5,804,753.9	1,085,463.6	6,873,120.7	161,694.6	Manufacture of machinery and equipment, n.e.c	
29	การผลิตยานยนต์ รถวง และรถกั่วง	166	3,896,513.4	2,125,239.1	645,651.6	1,066,779.6	58,843.0	3,932,098.5	2,158,462.0	850,408.7	900,272.5	22,955.3	Manufacture of motor vehicles, trailers and semi-trailers	
30	การผลิตอุปกรณ์ขนส่งอื่นๆ	32	876,267.3	311,585.7	197,566.9	544,924.7	-	974,262.9	593,032.4	17,095.1	343,822.5	20,312.9	Manufacture of other transport equipment	
31	การผลิตเฟอร์นิเจอร์	229	1,133,116.2	608,669.0	222,018.0	261,614.1	40,815.1	1,118,807.4	597,072.3	232,027.5	263,632.3	26,075.4	Manufacture of furniture	
32	การผลิตผลิตภัณฑ์อื่นๆ	151	2,211,867.3	1,146,720.6	471,148.3	590,041.4	3,957.1	2,029,528.4	982,047.7	394,572.6	648,403.2	4,504.9	Other manufacturing	
33	การซ่อมและการติดตั้งเครื่องจักรและอุปกรณ์	194	366,561.8	307,043.5	15,310.7	42,923.5	1,284.2	285,568.5	240,387.0	9,716.6	34,409.4	1,055.6	Repair and installation of machinery and equipment	
38	การเก็บรวบรวมของเสีย การบำบัด และการกำจัดของเสีย รวมถึงการนำของเสียกลับมาใช้ใหม่	33	37,422.2	33,908.6	159.1	3,334.4	20.0	181,683.8	35,313.0	137,452.6	8,902.3	16.0	Waste collection, treatment and disposal activities; materials recovery	
39	กิจกรรมการบำบัดและปฏิบัติการจัดการของเสียอื่นๆ	1	-	-	-	-	-	-	-	-	-	-	Remediation activities and other waste management services	
58	การจัดพิมพ์จำหน่ายหรือเผยแพร่	6	1,045.7	1,012.0	-	-	33.8	1,895.4	1,871.6	-	-	23.8	Publishing activities	

หมายเหตุ : D หมายถึง ข้อมูลที่ไม่เปิดเผย
 Note : D means disclosure prohibited
 ที่มา : สำมะโนอุตสาหกรรม พ.ศ. 2560 จังหวัดปทุมธานี สำนักงานสถิติแห่งชาติ กระทรวงดิจิทัลเพื่อเศรษฐกิจและสังคม
 Source : The 2017 Industrial Census , Pathum Thani Province, National Statistical Office, Ministry of Digital Economy and Society.

ตาราง 10 ส่วนเปลี่ยนแปลงของมูลค่าวัตถุดิบและวัสดุประกอบ และสินค้าคงเหลือในปี 2559 จำนวนตามหมวดยอดอุตสาหกรรม
Table 10 Change in Value of Stocks in 2016 by Division of Industry

รหัส Code	หมวดยอดอุตสาหกรรม	จำนวน สถาน- ประกอบการ Number of establishments	ส่วนเปลี่ยนแปลงของมูลค่าวัตถุดิบและวัสดุประกอบ และสินค้าคงเหลือ					สินค้าที่ซื้อ จำหน่ายในสภาพเดิม Goods purchased for resale	Division of industry
			รวม Total	วัตถุดิบและ วัสดุประกอบ Materials and components	สินค้าระหว่าง ผลิต Work in progress	สินค้า สำเร็จ Finished goods	สินค้าที่ซื้อ กลับ Goods returned		
	จังหวัดปทุมธานี							Pathum Thani	
10	การผลิตผลิตภัณฑ์อาหาร	5,014	-302,700.1	36,208.6	-645,257.3	103,822.1	202,526.5	Manufacture of food products	
11	การผลิตเครื่องดื่ม	717	464,002.2	233,752.9	-203,558.3	376,926.4	96,881.2	Manufacture of beverages	
13	การผลิตสิ่งทอ	77	465,740.1	236,621.2	-43,683.4	272,681.2	121.2	Manufacture of textiles	
14	การผลิตเสื้อผ้าเครื่องแต่งกาย	157	-9,009.0	-97,433.6	-21,181.2	108,428.5	1,177.4	Manufacture of wearing apparel	
15	การผลิตเครื่องหนังและผลิตภัณฑ์ที่เกี่ยวข้อง	659	-4,727.8	-6,201.4	1,501.8	-438.7	410.5	Manufacture of leather and related products	
16	การผลิตไม้และผลิตภัณฑ์จากไม้และไม้ก๊อก (ยกเว้นเฟอร์นิเจอร์)	33	-2,669.1	-21,679.3	2,577.9	16,441.7	-9.5	Manufacture of wood and of products of wood and cork (except furniture);	
17	การผลิตสิ่งของจากฟางและวัสดุจากสานอื่นๆ	135	-209,239.1	-71,894.0	-20,418.4	-120,727.8	3,741.1	manufacture of articles of straw and plaiting materials	
18	การผลิตกระดาษและผลิตภัณฑ์กระดาษ	78	73,940.3	99,173.6	37,931.1	135,422.0	-239.3	Manufacture of paper and paper products	
19	การพิมพ์และการผลิตขึ้นรูปที่อัดขึ้นรูป	163	144,061.5	-42,721.4	13,782.0	-2,007.3	175,008.2	Printing and reproduction of recorded media	
20	การผลิตถ่านโค้กและผลิตภัณฑ์ที่ได้จากการถ่านโค้ก	5	-61,001.3	-67,499.2	5,166.1	1,331.8	-	Manufacture of coke and refined petroleum products	
21	การผลิตเคมีภัณฑ์และผลิตภัณฑ์เคมี	149	-324,077.9	-304,587.7	17,414.3	-35,093.7	-1,810.7	Manufacture of chemicals and chemical products	
22	การผลิตเภสัชภัณฑ์และผลิตภัณฑ์ที่ใช้รักษาโรค	36	54,096.2	25,039.4	31,523.9	-2,846.8	379.8	Manufacture of pharmaceuticals, medicinal chemical and botanical products	
23	การผลิตผลิตภัณฑ์ยางและพลาสติก	197	-396,148.2	-234,368.2	-225,788.4	71,633.2	-7,624.8	Manufacture of rubber and plastic products	
24	การผลิตผลิตภัณฑ์อื่นๆ ที่ทำจากแร่โลหะ	194	132,243.8	-84,319.0	-10,688.4	250,744.7	-23,493.6	Manufacture of other non-metallic mineral products	
25	การผลิตโลหะขั้นมูลฐาน	52	-221,264.8	13,387.2	-75,659.7	-160,284.4	1,292.1	Manufacture of basic metals	
26	การผลิตผลิตภัณฑ์โลหะประดิษฐ์ (ยกเว้นเครื่องจักรและอุปกรณ์)	1,173	-21,824.8	-87,052.6	164,518.7	-125,300.3	26,009.5	Manufacture of fabricated metal products (excepts machinery and equipment)	
27	การผลิตอุปกรณ์ไฟฟ้า	105	824,913.0	163,507.2	130,648.3	538,245.0	-7,487.5	Manufacture of computers, electronic and optical products	
28	การผลิตเครื่องจักรและเครื่องมือ ซึ่งมิได้จัดประเภทไว้ในที่อื่น	66	-539,396.5	-208,634.0	-302,582.4	-32,411.7	4,231.6	Manufacture of electrical equipment	
29	การผลิตยานยนต์ รถพ่วง และรถกึ่งพวง	206	-673,389.7	615,397.2	-373,989.4	-878,746.1	-36,051.4	Manufacture of machinery and equipment, n.e.c	
30	การผลิตอุปกรณ์ขนส่งอื่นๆ	166	35,585.1	33,222.9	204,757.0	-166,507.1	-35,887.7	Manufacture of motor vehicles, trailers and semi-trailers	
31	การผลิตเฟอร์นิเจอร์	32	97,995.6	281,446.7	-2,661.8	-201,102.3	20,312.9	Manufacture of other transport equipment	
32	การผลิตผลิตภัณฑ์อื่นๆ	229	-14,308.8	-11,596.8	10,009.5	2,018.2	-14,739.7	Manufacture of furniture	
33	การผลิตผลิตภัณฑ์อื่นๆ	151	-182,339.0	-164,672.9	-76,575.7	58,361.7	547.8	Other manufacturing	
34	การซ่อมแซมและติดตั้งเครื่องจักรและอุปกรณ์	194	-80,993.3	-66,656.5	-5,594.2	-8,514.1	-228.6	Repair and installation of machinery and equipment	
35	การเก็บรวบรวมของเสีย การบำบัด และการกำจัดของเสีย	33	144,261.7	1,404.4	137,293.4	5,567.9	-4.0	Waste collection, treatment and disposal activities; materials recovery	
36	รวมกิจการนอกเขตสัมปทานใหม่								
37	รวมกิจการนอกเขตสัมปทานเดิม								
38	รวมกิจการนอกเขตสัมปทาน								
39	กิจกรรมการบำบัดและบริการจัดการของเสียอื่นๆ	1	-	-	-	-	-	Remediation activities and other waste management services	
40	การจัดพิมพ์จำหน่ายสื่อเผยแพร่	6	849.7	859.6	-	-	-10.0	Publishing activities	

หมายเหตุ : D หมายถึง ตัวเลขที่ไม่เปิดเผย

Note : D means disclosure prohibited.

ที่มา : สำนักข้อมูลทางกรม พ.ศ. 2560 จังหวัดปทุมธานี สำนักงานสถิติแห่งชาติ กระทรวงดิจิทัลเพื่อเศรษฐกิจและสังคม

Source : The 2017 Industrial Census, Pathum Thani Province, National Statistical Office, Ministry of Digital Economy and Society.

ตาราง 11 ค่าใช้จ่ายที่สิ้นของสถานประกอบการอุตสาหกรรมผลิตในปี 2559 ข้ามตามหมวดอุตสาหกรรม
Table 11 Total Expenses of Manufacturing Establishments In 2016 by Division of Industry

รหัส Code	หมวดอุตสาหกรรม Industry	จำนวน สถาน- ประกอบ Number of establishments	รวม Total	ค่าซื้อวัสดุ และวัสดุประกอบ ที่ใช้ในการผลิต Purchase of materials and components	ค่าเชื้อเพลิง ที่ใช้ในการผลิต Cost of fuels used in production	ค่าไฟฟ้า ที่ใช้ในการผลิต Electricity used in production	ค่าซื้อซ่อมแซมและ บำรุงรักษาสินค้า ที่จำหน่ายปลีก Cost of repair and maintenance sales of goods of purchase	ค่าซื้อซ่อมแซมและ บำรุงรักษาเครื่องจักร เครื่อง Cost of repair and maintenance of machinery and equipment	ค่าซื้อสินค้า เพื่อจำหน่าย ในกรณี ซื้อสินค้า เพื่อจำหน่าย Purchase of goods for resale	ค่าจ้างเหมาช่าง สามารถ ดำเนินการ อื่น Cost of contract and commission work	ค่าธรรมเนียม จ้าง สำหรับช่าง Fees paid for leased employees	ค่าซื้อ ในทาง Cost of sale	ค่าซื้อ บริหาร และ Admini- strative expense	ค่าซื้อ อื่น ๆ Other expenses	Division of industry
จังหวัดบุรีรัมย์															
5.014		50.014	552,465,290.5	447,010,640.6	51,299,648.0	12,911,756.7	998,293.9	6,944,493.7	3,486,337.9	1,812,852.7	570,830.1	16,839,652.7	31,327,585.9	25,491,156.4	Patum Thani
10	การผลิตสินค้าอุปโภคบริโภค	717	50,436,787.4	34,213,545.2	1,195,528.4	2,589,413.0	120,388.8	1,064,926.0	477,936.6	1,675.9	27,755.0	2,806,265.3	4,430,371.3	3,508,482.1	Manufacture of food products
11	การผลิตเครื่องดื่ม	77	40,929,691.1	37,181,315.4	122,068.0	312,035.4	11,843.1	226,946.0	32,465.3	13,334.5	-	762,211.0	1,879,105.3	388,375.2	Manufacture of beverages
13	การผลิตสิ่งทอ	157	8,454,483.1	4,951,055.4	177,650.4	692,996.4	983.3	257,991.5	379,602.4	4,471.3	158.0	411,301.4	800,816.7	777,456.3	Manufacture of textiles
14	การผลิตเครื่องหนังและผลิตภัณฑ์ที่เกี่ยวข้อง	659	629,618.0	444,790.4	13,202.2	38,541.0	394.0	9,255.0	3,856.1	8,231.1	-	12,925.7	84,340.2	14,102.3	Manufacture of wearing apparel
15	การผลิตเครื่องหนังและผลิตภัณฑ์ที่เกี่ยวข้อง	33	533,607.6	368,214.4	2,756.6	14,171.1	495.2	20,278.0	4,995.6	5,420.0	-	23,816.8	60,793.2	32,687.6	Manufacture of leather and related products
16	การผลิตไม้และผลิตภัณฑ์จากไม้และไม้ถัด (ยกเว้นเฟอร์นิเจอร์)	135	4,175,306.2	3,487,904.1	21,001.1	81,878.0	3,056.4	38,765.5	47,810.9	952.5	-	135,657.1	289,333.5	68,947.1	Manufacture of wood and of products of wood and cork (except furniture); manufacture of articles of straw and plaiting materials
17	การผลิตกระดาษและผลิตภัณฑ์กระดาษ	78	13,549,686.7	10,178,031.5	263,816.7	510,297.1	12,732.7	170,496.9	4,187.5	63,909.2	15,186.3	521,620.5	971,827.3	837,581.1	Manufacture of paper and paper products
18	การผลิตและการผลิตสื่อที่บันทึกข้อมูล	163	1,770,512.8	918,947.1	3,382.3	23,482.7	2,141.1	6,770.6	326,536.9	31,238.3	-	109,548.9	282,787.5	71,377.4	Printing and reproduction of recorded media
19	การผลิตแก้วและผลิตภัณฑ์ที่ทำการขึ้นเป็นโลหะ	5	970,344.2	765,643.0	39,805.1	63,575.8	1,214.8	26,546.2	-	-	-	8,118.6	56,517.7	8,924.0	Manufacture of coke and refined petroleum products
20	การผลิตเครื่องปั้นดินเผาและผลิตภัณฑ์	149	19,070,341.1	13,983,379.6	67,749.5	418,455.5	19,371.3	162,473.7	15,117.0	24,234.2	-	1,331,896.9	2,395,635.2	651,830.2	Manufacture of chemicals and chemical products
21	การผลิตยาสูบ ผลิตภัณฑ์ยาสูบ และผลิตภัณฑ์ยาสูบอื่น ๆ	36	4,542,673.7	3,155,877.4	130,652.1	310,627.9	16,943.3	65,806.9	77,179.8	-	3,786.7	422,865.6	267,000.5	92,442.4	Manufacture of pharmaceuticals, medicinal chemical and botanical products
22	การผลิตสินค้าพลาสติกและพลาสติก	197	29,257,934.3	24,206,661.6	311,112.0	974,996.7	20,070.7	231,659.5	302,249.1	66,660.7	1,096.7	551,822.2	1,792,678.4	798,926.7	Manufacture of rubber and plastic products
23	การผลิตเหล็กขั้นต้น ที่ได้จากโรงหล่อ	194	26,568,203.2	18,296,769.4	622,311.1	1,068,587.7	65,938.6	510,667.3	719,472.7	341,498.8	3,631.6	1,091,004.5	2,419,865.5	1,429,036.0	Manufacture of other non-metallic mineral products
24	การผลิตโลหะขั้นพื้นฐาน	52	8,407,290.3	5,908,063.9	64,260.1	100,412.7	3,797.8	475,600.7	113,883.4	11,406.7	-	462,747.1	1,019,566.6	247,511.5	Manufacture of basic metals
25	การผลิตผลิตภัณฑ์โลหะประดิษฐ์ (ยกเว้นเครื่องจักรและอุปกรณ์)	1,173	38,425,634.4	28,576,687.4	523,217.7	1,224,255.4	110,074.2	595,430.0	513,320.5	373,482.7	-	1,346,138.3	3,732,364.1	1,430,664.3	Manufacture of fabricated metal products (except machinery and equipment)
26	การผลิตสินค้าเครื่องใช้ในบ้าน	105	138,708,287.7	124,425,269.2	275,090.5	1,270,878.0	366,844.7	1,378,237.3	39,468.9	218,511.9	217,343.4	2,284,763.8	2,745,276.1	5,686,604.0	Manufacture of computers, electronic and optical products
27	การผลิตอุปกรณ์ไฟฟ้า	66	45,426,479.7	33,084,169.8	339,340.5	1,274,919.9	20,143.0	760,392.6	196,933.8	372,174.9	-	2,219,372.6	2,264,124.3	4,894,908.2	Manufacture of electrical equipment
28	การผลิตเครื่องจักรและเครื่องมือ ที่มีให้ตั้งประเภทเป็นขั้น	206	72,557,861.0	67,233,044.5	178,187.5	420,444.5	68,510.6	347,390.3	84,704.1	176,068.1	904.7	1,085,168.1	2,043,128.0	920,320.6	Manufacture of machinery and equipment, n.e.c
29	การผลิตยานยนต์ รถแทรกเตอร์ และรถจักรยานยนต์	166	25,046,483.3	17,807,265.4	381,413.9	730,624.0	42,779.8	318,348.5	27,366.6	25,697.0	271,213.8	489,308.9	1,832,732.3	3,124,165.2	Manufacture of motor vehicles, trailers and semi-trailers
30	การผลิตอุปกรณ์ขนส่งอื่นๆ	32	7,230,663.9	5,976,919.8	29,859.5	67,929.3	490.2	67,227.0	20,669.9	14,818.9	-	351,913.8	381,116.3	319,719.2	Manufacture of other transport equipment
31	การผลิตเฟอร์นิเจอร์	229	6,809,016.3	5,367,998.9	35,727.1	109,691.7	27,073.8	61,684.8	66,341.1	45,571.2	-	221,935.0	731,243.3	141,749.4	Manufacture of furniture
32	การผลิตสินค้าขั้นต้นอื่นๆ	151	6,403,928.8	4,516,028.5	296,324.3	531,677.8	13,124.0	112,694.4	32,386.2	5,243.9	29,466.6	142,348.1	511,007.7	213,427.6	Other manufacturing
33	การซ่อมแซมและการติดตั้งเครื่องจักรและอุปกรณ์	194	1,635,630.7	1,236,278.5	23,771.0	56,321.1	9,465.3	16,767.2	4,567.1	6,624.9	287.3	23,950.8	242,084.4	15,513.2	Repair and installation of machinery and equipment
38	การเก็บรวบรวมเสีย การบำบัด และการกำจัดของเสีย	33	870,511.5	717,029.1	9,955.6	22,232.3	794.3	16,133.7	2,357.9	779.3	-	27,488.8	58,008.5	15,731.9	Waste collection, treatment and disposal activities; materials recovery
	รวมกิจกรรมอื่นที่เกี่ยวข้องกัน														
1	กิจกรรมบำบัดและการจัดการของเสียอื่นๆ	1	D	D	D	D	-	D	-	-	-	-	-	-	D
58	การจัดทำข้อมูลคอมพิวเตอร์	6	53,819.7	9,340.4	1,505.2	3,310.1	218	2,034.5	98.7	846.7	-	173.2	35,812.0	677.0	Remediation activities and other waste management services Publishing activities

หมายเหตุ : D หมายถึง ไม่เปิดเผย
Note : D means disclosure prohibited

ที่มา : สำนักงานสถิติแห่งชาติ กรมการคลัง สำนักงานสถิติแห่งชาติ กรมการคลัง สำนักงานสถิติแห่งชาติ กรมการคลัง
Source : The 2017 Industrial Census , Patum Thani Province, National Statistical Office, Ministry of Digital Economy and Society.

ตาราง 12 รายรับทั้งสิ้นของสถานประกอบการอุตสาหกรรมผลิตในปี 2559 จำแนกตามหมวดอุตสาหกรรม
Table 12 Total Receipts of Manufacturing Establishments in 2016 by Division of Industry

รหัส Code	จำนวน สถานประกอบการ Number of establishments	รวม Total	มูลค่าขายผลิต Sales of goods produced	รายรับจาก การขายสินค้า ที่ซื้อจากราย ในภาค Sales of goods purchased for resale	รายรับจากการ รับจ้างทำ ผลิตสินค้า Receipts for contract and commission work	รายรับจากการ บริการ ซ่อมแซม ติดตั้ง Receipts for repair and installation work done for others	รายรับจากการ ให้เช่าที่ดิน Receipts for rent on land	รายรับจากการ ให้เช่าที่ดิน Receipts for rent on land	รายรับจากการ เช่าอาคาร อาคารพร้อม ที่ดิน ฯลฯ Receipts for rent on building, vehicle, machinery and equipment	เงินปันผล Dividend	ดอกเบี้ย Interest	กำไรจากการ เปลี่ยนแปลง อัตราแลกเปลี่ยน Gain from currency exchange	รายรับอื่น ๆ Other receipts	Pathum Thani	ทั้งหมด (In Thousand Baht)
															5,014
10															Manufacture of food products
11															Manufacture of beverages
13															Manufacture of textiles
14															Manufacture of wearing apparel
15															Manufacture of leather and related products
16															Manufacture of wood and of products of wood and cork (except furniture); manufacture of articles of straw and plaiting materials
17															Manufacture of paper and paper products
18															Printing and reproduction of recorded media
19															Manufacture of coke and refined petroleum products
20															Manufacture of chemicals and chemical products
21															Manufacture of pharmaceuticals, medicinal chemical and botanical products
22															Manufacture of rubber and plastic products
23															Manufacture of other non-metallic mineral products
24															Manufacture of basic metals
25															Manufacture of fabricated metal products (excepts machinery and equipment)
26															Manufacture of computers, electronic and optical products
27															Manufacture of electrical equipment
28															Manufacture of machinery and equipment, n.e.c
29															Manufacture of motor vehicles, trailers and semi-trailers
30															Manufacture of other transport equipment
31															Manufacture of furniture
32															Other manufacturing
33															Repair and installation of machinery and equipment
38															Waste collection, treatment and disposal activities; materials recovery
39															Remediation activities and other waste management services
58															Publishing activities

หมายเหตุ : D หมายถึง ตัวเลขที่ไม่เปิดเผย
Note : D means disclosure prohibited.
ที่มา : สำนักงานอุตสาหกรรม พ.ศ. 2560 จังหวัดปทุมธานี สำนักงานสถิติแห่งชาติ กระทรวงดิจิทัลเพื่อเศรษฐกิจและสังคม
Source : The 2017 Industrial Census, Pathum Thani Province, National Statistical Office, Ministry of Digital Economy and Society.

ตาราง 13 มูลค่าตามบัญชีของสินทรัพย์ถาวรในปี 2559 จำแนกตามขนาดของอุตสาหกรรม
Table 13 Book Value of Fixed Assets in 2016 by Division of Industry

รหัส Code	ประเภทอุตสาหกรรม Number of establishments	รวม Total	มูลค่าสินทรัพย์ถาวร ณ วันที่ 31 ธ.ค. 2016 Value of assets 31 Dec. 2016				มูลค่าสินทรัพย์ถาวร ณ วันที่ 31 ธ.ค. 2015 value of assets 31 Dec. 2015				Division of Industry		
			ที่ดิน Land	ยานพาหนะ Vehicles	เครื่องจักร Machinery	สิ่งก่อสร้าง Building	ที่ดิน Land	ยานพาหนะ Vehicles	เครื่องจักร Machinery	สิ่งก่อสร้าง Building			
5014	ทั้งหมด	270,616,799.2	39,033,517.5	107,874,749.6	8,454,020.0	12,997,010.9	273,956,541.1	43,459,856.0	74,870,227.4	103,619,538.9	8,047,154.3	13,351,523.1	15,077,855.5
10	การผลิตอาหาร	38,226,463.0	4,427,012.2	15,518,989.7	2,446,452.8	1,310,339.4	614,382.0	4,187,203.1	14,870,351.5	3,718,104.4	1,836,992.2	596,367.6	4,946,549.8
11	การผลิตเครื่องดื่ม	11,153,361.2	1,845,030.7	2,963,504.9	2,745,511.9	295,257.2	2,916,115.4	3,889,296.7	26,621.4	339,250.6	352,463.8	1,752,988.7	352,463.8
13	การผลิตสิ่งทอ	6,942,694.6	1,096,098.4	3,890,381.3	137,838.1	144,382.3	88,695.3	527,286.8	1,116,080.2	4,223,853.8	140,634.0	77,961.5	928,694.5
14	การผลิตสิ่งทอเครื่องแต่งกาย	1,125,498.9	576,391.6	123,244.4	282,752.8	76,881.8	24,869.0	35,514.2	1,100,275.9	64,886.5	24,850.0	26,079.4	5,587.4
15	การผลิตเครื่องหนังและผลิตภัณฑ์หนัง	255,147.3	36,009.0	55,071.5	67,755.0	19,891.4	5,406.7	1,571.1	267,774.3	71,552.4	21,464.5	3,941.5	1,688.7
16	การผลิตไม้และผลิตภัณฑ์ไม้และไม้ก๊อก(ยกเว้นเฟอร์นิเจอร์)	2,257,752.1	431,478.5	882,489.1	385,076.8	324,082.6	105,715.5	97,385.1	31,554.6	355,132.5	316,994.5	113,878.2	101,694.4
17	การผลิตกระดาษและผลิตภัณฑ์กระดาษ	6,731,476.3	1,112,042.3	1,673,336.6	3,169,474.0	318,245.8	266,130.6	147,739.7	44,507.3	352,612.7	1,713,641.9	276,745.6	94,097.2
18	การผลิตพลาสติกและผลิตภัณฑ์พลาสติก	944,112.0	273,579.0	209,900.0	276,631.5	121,235.8	44,132.6	11,822.6	6,810.6	269,432.2	90,950.6	42,819.7	13,752.3
19	การผลิตยานยนต์และผลิตภัณฑ์ยานยนต์	160,352.4	30,560.9	63,506.7	24,130.6	3,450.4	1,338.4	10,474.3	26,891.3	187,539.4	42,837.7	61,187.5	28,236.9
20	การผลิตเครื่องมือและผลิตภัณฑ์	11,309,911.8	2,483,691.2	3,184,691.4	2,541,485.0	1,737,428.1	329,903.4	774,069.9	258,642.8	1,685,941.7	2,056,599.8	336,872.2	556,856.4
21	การผลิตชิ้นส่วนเครื่องจักรกลและชิ้นส่วนประกอบเครื่องจักรกล	3,710,887.2	829,166.6	969,379.7	1,506,939.5	74,412.6	24,623.9	64,573.1	241,791.9	3,593,672.4	790,089.3	97,618.1	19,494.3
22	การผลิตชิ้นส่วนยานพาหนะ	19,300,294.6	2,246,246.4	5,469,288.7	9,247,595.4	861,942.2	962,836.3	329,892.7	180,432.9	19,329,649.6	2,340,288.3	5,850,597.9	203,829.9
23	การผลิตชิ้นส่วนยานยนต์ที่ทำงานในประเทศไทย	17,537,162.3	4,435,317.8	4,579,642.0	3,864,692.0	2,102,924.6	1,325,510.5	992,205.0	236,872.3	18,546,542.5	6,182,376.4	4,382,855.6	303,814.6
24	การผลิตโลหะขั้นพื้นฐาน	3,122,715.5	563,184.6	525,894.2	1,303,704.7	113,808.3	19,975.1	568,759.6	27,389.1	3,347,544.6	644,913.3	471,571.8	6,682.6
25	การผลิตผลิตภัณฑ์โลหะขั้นสูง (ยกเว้นเครื่องจักรและอุปกรณ์)	27,270,016.6	4,360,665.5	5,884,049.1	12,182,928.9	1,768,779.1	563,309.8	853,040.6	1,657,243.7	26,442,780.8	4,456,445.7	5,655,779.2	1,550,709.3
26	การผลิตผลิตภัณฑ์โลหะขั้นสูง อื่นๆ (ยกเว้นเครื่องจักรและอุปกรณ์)	44,392,956.0	4,284,203.0	17,256,215.0	18,756,182.2	450,671.2	1,051,304.0	2,075,952.0	518,588.7	44,699,550.2	4,784,922.0	15,882,066.6	1,051,861.5
27	การผลิตอุปกรณ์ไฟฟ้า	18,327,759.3	2,914,210.1	4,971,590.9	7,045,036.2	435,372.1	252,980.8	117,374.8	2,571,194.5	18,916,187.5	3,072,773.4	4,835,822.7	2,911,409.6
28	การผลิตเครื่องจักรและเครื่องมือ (ยกเว้นเครื่องจักรและเครื่องมือ)	25,123,351.8	3,368,274.0	8,324,141.2	10,979,497.0	765,425.8	943,394.3	469,252.4	272,767.0	25,516,764.1	3,384,115.6	8,169,796.0	642,639.4
29	การผลิตยานยนต์ รถแทรกเตอร์ และรถเกี่ยว	19,733,752.4	1,824,505.1	4,704,643.0	9,059,462.4	1,320,817.5	391,532.1	2,126,998.2	305,794.1	18,885,085.6	4,632,723.0	3,603,402.1	214,804.1
30	การผลิตอุปกรณ์ขนส่ง	1,880,727.6	332,971.1	516,653.2	540,283.5	119,684.9	315,666.1	9,912.5	1,942,792.7	357,145.2	511,651.4	562,837.1	8,925.3
31	การผลิตเฟอร์นิเจอร์	3,868,381.2	400,877.2	2,017,181.7	850,438.1	282,151.0	93,612.0	152,915.3	71,205.9	3,802,334.6	404,869.4	2,077,360.4	145,113.0
32	การผลิตเครื่องปั้นดินเผา	4,579,017.7	563,357.4	1,580,956.2	1,969,096.2	152,066.6	94,413.2	134,346.3	84,781.8	4,166,700.2	550,270.7	1,349,122.3	120,918.1
33	การผลิตเครื่องปั้นดินเผาเครื่องเคลือบ	1,895,306.3	507,908.5	394,308.7	436,270.0	311,392.6	59,408.7	127,450.0	58,367.8	1,745,536.1	379,389.0	56,464.0	37,444.1
34	การผลิตเครื่องปั้นดินเผาเครื่องเคลือบ	415,729.6	89,522.1	121,996.4	81,487.4	45,473.7	6,556.2	16,157.9	54,535.9	504,354.5	116,744.6	146,990.0	75,711.2
39	กิจกรรมการกำจัดของเสีย	-	-	-	-	-	-	-	-	-	-	-	-
58	การผลิตไฟฟ้าและพลังงาน	47,749.8	868.9	616.0	1,349.6	38,651.9	1,918.8	1,422.2	3,822.6	47,947.2	865.0	566.7	3,473.9

หมายเหตุ : D หมายถึง ค่าสุทธิเป็นลบ
 Note : D means disclosure prohibited.
 ที่มา : สำมะโนอุตสาหกรรม พ.ศ. 2560 จังหวัดปทุมธานี สำนักงานสถิติแห่งชาติ กระทรวงดิจิทัลเพื่อเศรษฐกิจและสังคม
 Source : The 2017 Industrial Census ; Pathum Thani Province, National Statistical Office, Ministry of Digital Economy and Society.

ตาราง 14 มูลค่าสินทรัพย์ถาวรที่เปลี่ยนแปลงระหว่าง มกราคม - ธันวาคม 2559 จำแนกตามหมวดอุตสาหกรรม
Table 14 Value of Fixed Assets Changed in January - December 2016 by Division of Industry

รหัส Code	จำนวน สถาน- ประกอบการ Number of establishments	รวม Total	มูลค่าสินทรัพย์ถาวรที่เปลี่ยนแปลง Change in value of fixed assets				Division of industry
			มูลค่าสินทรัพย์ ถาวรที่ซื้อหรือ ผลิตขึ้นเอง Value of new or cost producing of fixed assets	มูลค่าสินทรัพย์ ถาวรที่ขาย Value of disposal of fixed assets	ค่าโอน กรรมสิทธิ์ Ownership transfer fee		
จังหวัดปทุมธานี							
	5,014	35,573,667.7	25,566,031.4	9,814,180.1	193,456.2	Pathum Thani	
10		6,404,348.1	5,676,138.6	540,478.0	187,731.5	Manufacture of food products	
11		432,829.1	377,689.7	55,139.4	-	Manufacture of beverages	
13		1,055,793.7	1,009,269.3	45,701.7	122.8	Manufacture of textiles	
14		14,810.9	4,638.7	9,733.7	438.6	Manufacture of wearing apparels	
15		20,558.8	14,741.6	5,817.2	-	Manufacture of leather and related products	
16		264,321.4	202,543.1	61,358.4	419.9	Manufacture of wood and of products of wood and cork (except furniture); manufacture of articles of straw and plaiting materials	
17		522,712.9	489,723.1	32,989.9	-	Manufacture of paper and paper products	
18		89,486.7	54,607.3	34,879.3	-	Printing and reproduction of recorded media	
19		40,001.9	36,805.6	3,196.3	-	Manufacture of coke and refined petroleum products	
20		249,440.5	219,335.7	29,512.6	592.3	Manufacture of chemicals and chemical products	
21		55,827.7	42,816.7	13,011.0	-	Manufacture of pharmaceuticals, medicinal chemical and botanical products	
22		1,092,394.0	1,056,894.8	35,479.2	20.0	Manufacture of rubber and plastic products	
23		2,356,290.1	1,887,031.0	469,259.0	-	Manufacture of other non-metallic mineral products	
24		473,547.3	423,099.4	50,436.6	11.3	Manufacture of basic metals	
25		1,313,456.3	1,008,718.1	304,738.2	-	Manufacture of fabricated metal products	
26		4,676,241.3	3,354,236.5	1,322,004.8	-	Manufacture of computers, electronic and optical products	
27		5,317,318.3	3,515,922.3	1,801,396.0	-	Manufacture of electrical equipment	
28		9,504,542.5	5,006,482.6	4,493,940.0	4,119.9	Manufacture of machinery and equipment, n.e.c	
29		904,503.2	676,199.7	228,303.5	-	Manufacture of motor vehicles, trailers and semi-trailers	
30		120,245.7	101,696.4	18,549.3	-	Manufacture of other transport equipment	
31		195,328.3	138,249.0	57,079.3	-	Manufacture of furniture	
32		323,761.5	165,893.0	157,868.5	-	Other manufacturing	
33		79,236.5	37,194.1	42,042.4	-	Repair and installation of machinery and equipment	
38		65,976.4	64,892.2	1,084.2	-	Waste collection, treatment and disposal activities; materials recovery	
39		-	-	-	-	Remediation activities and other waste management services	
58		694.7	513.1	181.7	-	Publishing activities	

หมายเหตุ : D หมายถึง ค่าเลขที่ไม่เป็นเลข

Note : D means disclosure prohibited.

ที่มา : สำมะโนอุตสาหกรรม พ.ศ. 2560 จังหวัดปทุมธานี สำนักงานสถิติแห่งชาติ กระทรวงดิจิทัลเพื่อเศรษฐกิจและสังคม

Source : The 2017 Industrial Census, Pathum Thani Province, National Statistical Office, Ministry of Digital Economy and Society.

ภาคผนวก ข
แผนการเลือกตัวอย่างและการประมาณผล

โครงการสำมะโนอุตสาหกรรม พ.ศ. 2560 จังหวัดปทุมธานี

1. แผนการสุ่มตัวอย่าง

1.1 สถานประกอบการที่มีจำนวนคนทำงาน 1 – 10 คน

แผนการสุ่มตัวอย่างที่ใช้เป็นแบบ Stratified Systematic Sampling โดยมีประเภทมาตรฐานอุตสาหกรรม (ประเทศไทย) ปี 2552 (Thailand Standard Industrial Classification: TSIC 2009) ในระดับกิจกรรมเป็นสตราตัม ขนาดของสถานประกอบการเป็นสตราตัมย่อย และสถานประกอบการเป็นหน่วยตัวอย่าง

1) การจัดสตราตัม

ประเภทมาตรฐานอุตสาหกรรม (ประเทศไทย) ปี 2552 (Thailand Standard Industrial Classification: TSIC 2009) ในระดับกิจกรรมเป็นสตราตัม ซึ่งมีทั้งสิ้น 409 สตราตัม และในแต่ละประเภทของกิจกรรมได้จำแนกสถานประกอบการตามขนาดของสถานประกอบการ ซึ่งวัดด้วยจำนวนคนทำงานออกเป็น 2 ขนาด หรือ 2 สตราตัมย่อยดังนี้

ขนาดของสถานประกอบการ	1	2
จำนวนคนทำงาน	1 - 5	6 - 10

1.2 การเลือกตัวอย่าง

ได้ทำการเลือกสถานประกอบการตัวอย่างในแต่ละสตราตัม และสตราตัมย่อย อย่างอิสระต่อกัน ด้วยวิธีการเลือกตัวอย่างแบบมีระบบ ได้จำนวนสถานประกอบการตัวอย่างทั้งสิ้น 1,499 แห่ง จากทั้งสิ้น 3,418 แห่ง

2. สถานประกอบการที่มีจำนวนคนทำงานตั้งแต่ 11 คนขึ้นไป

กำหนดให้ทุกสถานประกอบการเป็นหน่วยตัวอย่าง โดยให้ทำการแฉงนับสถานประกอบการทุกแห่ง จำนวนทั้งสิ้น 1,461 แห่ง โดยได้แบ่งสถานประกอบการตามขนาดของสถานประกอบการ ซึ่งวัดด้วยจำนวนคนทำงานออกเป็น 10 ขนาด ดังนี้

ขนาดของสถานประกอบการ	3	4	5	6	7	8	9	10	11	12
จำนวนคนทำงาน	11 - 15	16 - 20	21 - 25	26 - 30	31 - 50	51 - 100	101 - 200	201 - 500	501 - 1,000	≥ 1,001

3. สรุป จำนวนสถานประกอบการที่ต้องแฉงนับมีทั้งสิ้น 2,960 แห่ง จากทั้งสิ้น 4,579 แห่ง ซึ่งกระจายไปตามขนาดของสถานประกอบการ เป็นดังนี้

โครงการสำมะโนอุตสาหกรรม พ.ศ. 2560							
จำนวนสถานประกอบการที่ดำเนินกิจกรรมการผลิต และขนาดตัวอย่างโครงการสำมะโนอุตสาหกรรม พ.ศ. 2560 สำหรับงานแฉงนับ จำแนกตามจังหวัด							
รหัสจังหวัด	ชื่อจังหวัด	อุตสาหกรรมการผลิต					
		รวม		ขนาด 1-10 คน		ขนาด 11 คนขึ้นไป	
		N	n	N	n	N	n
(1)	(2)	(3)	(4)	(5)	(6)	(7)	(8)
13	ปทุมธานี	4,879	2,960	3,418	1,499	1,461	1,461

4. วิธีการประมาณผล ระดับจังหวัด

การเสนอผลการสำรวจ ได้เสนอผลในระดับจังหวัด โดยจำแนกตามการประกอบกิจกรรมทางเศรษฐกิจตามการจัดประเภทมาตรฐานอุตสาหกรรมประเทศไทย ปี 2552 (Thailand Standard Industrial Classification: TSIC-2009) ในระดับหมวดย่อย และขนาดของสถานประกอบการ ซึ่งวัดด้วยจำนวนคนทำงาน ออกเป็น 6 ขนาด (จากขนาดย่อยของสถานประกอบการ 12 ขนาด) ดังนี้

ขนาดของ สถานประกอบการ	1	2	3	4	5	6
จำนวนคนทำงาน	1 - 15	16 - 25	26 - 30	31 - 50	51 - 200	≥ 200

ในการประมาณค่า กำหนดให้

$$q = 1, 2, 3, \dots, n_{jklmp} \quad (\text{สถานประกอบการตัวอย่าง})$$

$$p = 1, 2, 3, \dots, 12 \quad (\text{ขนาดย่อยของสถานประกอบการ})$$

$$m = 1, 2, 3, \dots, 409 \quad (\text{กิจกรรม})$$

$$l = 1, 2, 3, \dots, 164 \quad (\text{หมู่ย่อย})$$

$$k = 1, 2, 3, \dots, 78 \quad (\text{หมู่ใหญ่})$$

$$j = 1, 2, 3, \dots, 28 \quad (\text{หมวดย่อย})$$

4.1 การประมาณค่ายอดรวมในระดับหมวดย่อย

1) สูตรการประมาณค่ายอดรวมของลักษณะที่ต้องการศึกษา X สำหรับสถานประกอบการที่มีจำนวนคนทำงาน 1 - 10 คน ($p = 1, 2$) หมวดย่อย j คือ

$$\hat{X}'_j = \sum_{k=1}^{78} \sum_{l=1}^{164} \sum_{m=1}^{409} \sum_{p=1}^2 \hat{X}'_{jklmp} \dots \dots \dots (1)$$

โดยที่

\hat{X}'_{jklmp} คือ ค่าประมาณยอดรวมของลักษณะที่ต้องการศึกษา X สำหรับสถานประกอบการที่มีขนาดของสถานประกอบการ p กิจกรรม m หมู่ย่อย l หมู่ใหญ่ k หมวดย่อย j ซึ่ง

$$\hat{X}'_{jklmp} = w'_{jklmp} \sum_{q=1}^{n_{jklmp}} x_{jklmpq}$$

x_{jklmpq} คือ ค่าของลักษณะที่ต้องการศึกษา X ของสถานประกอบการตัวอย่าง q ขนาดของสถานประกอบการ p กิจกรรม m หมู่ย่อย l หมู่ใหญ่ k หมวดย่อย j

w'_{jklmp} คือ ค่าถ่วงน้ำหนักสำหรับสถานประกอบการที่มีขนาดของสถานประกอบการ p กิจกรรม m หมู่ย่อย l หมู่ใหญ่ k หมวดย่อย j ซึ่ง

$$w'_{jklmp} = \frac{N_{jklmp}}{n'_{jklmp}}$$

N_{jklmp} คือ จำนวนสถานประกอบการทั้งสิ้น สำหรับสถานประกอบการที่มีขนาดของสถานประกอบการ p กิจกรรม m หมู่ย่อย l หมู่ใหญ่ k หมวดย่อย j

n'_{jklmp} คือ จำนวนสถานประกอบการตัวอย่างที่เจนนับได้ทั้งสิ้น สำหรับสถานประกอบการที่มีขนาดของสถานประกอบการ p กิจกรรม m หมู่ย่อย l หมู่ใหญ่ k หมวดย่อย j

2) สูตรการประมาณค่ายอดรวมของลักษณะที่ต้องการศึกษา X สำหรับสถานประกอบการที่มีจำนวนคนทำงาน ตั้งแต่ 11 คนขึ้นไป ($p = 3, 4, 5, \dots, 12$) หมวดย่อย j คือ

$$\hat{X}_{jp} = \sum_{k=1}^{78} \sum_{l=1}^{164} \sum_{m=1}^{409} \hat{X}_{jklmp} \dots\dots\dots (2)$$

โดยที่

\hat{X}_{jklmp} คือ ค่าประมาณยอดรวมของลักษณะที่ต้องการศึกษา X สำหรับสถานประกอบการที่มีขนาดของสถานประกอบการ p กิจกรรม m หมู่ย่อย l หมู่ใหญ่ k หมวดย่อย j ซึ่ง

$$\hat{X}_{jklmp} = \frac{N_{jklmp}}{N'_{jklmp}} \sum_{q=1}^{n_{jklmp}} x_{jklmpq}$$

x_{jklmpq} คือ ค่าของลักษณะที่ต้องการศึกษา X ของสถานประกอบการตัวอย่าง q ขนาดของสถานประกอบการ p กิจกรรม m หมู่ย่อย l หมู่ใหญ่ k หมวดย่อย j

N_{jklmp} คือ จำนวนสถานประกอบการทั้งสิ้น สำหรับสถานประกอบการที่มีขนาดของสถานประกอบการ p กิจกรรม m หมู่ย่อย l หมู่ใหญ่ k หมวดย่อย j

N'_{jklmp} คือ จำนวนสถานประกอบการที่แจ้งนับได้ทั้งสิ้น สำหรับสถานประกอบการที่มีขนาดของสถานประกอบการ p กิจกรรม m หมู่ย่อย l หมู่ใหญ่ k หมวดย่อย j

3) สูตรการประมาณค่ายอดรวมของลักษณะที่ต้องการศึกษา X สำหรับสถานประกอบการในหมวดย่อย j ของแต่ละขนาดของสถานประกอบการที่ต้องการนำเสนอผล จำนวน 6 ขนาดคือ

ขนาดของสถานประกอบการ	ค่าประมาณยอดรวม
1-15 คน ($p=1,2,3$)	$\hat{X}_{j1} = \sum_{p=1}^3 \hat{X}_{jp}$
16-25 คน ($p=4,5$)	$\hat{X}_{j2} = \sum_{p=4}^5 \hat{X}_{jp}$
26-30 คน ($p=6$)	$\hat{X}_{j3} = \hat{X}_{j6}$
31-50 คน ($p=7$)	$\hat{X}_{j4} = \hat{X}_{j7}$
51-200 คน ($p=8,9$)	$\hat{X}_{j5} = \sum_{p=8}^9 \hat{X}_{jp}$
>200 คน ($p=10,11,12$)	$\hat{X}_{j6} = \sum_{p=10}^{12} \hat{X}_{jp}$

4.2 การประมาณค่าสัมประสิทธิ์ความแปรผันของค่าประมาณยอดรวม

1) สูตรการประมาณค่าความแปรปรวนของค่าประมาณยอดรวมของลักษณะที่ต้องการศึกษา x สำหรับสถานประกอบการที่มีจำนวนคนทำงาน 1 – 10 คนขึ้นไป ($p = 1, 2$) ขนาดของสถานประกอบการ p หมวดย่อย j คือ

$$\hat{V}(\hat{X}'_{jklmp}) = N_{jklmp} (N_{jklmp} - n_{jklmp}) \frac{s_{jklmp}^2}{n_{jklmp}}$$

โดยที่

$$s_{jklmp}^2 = \frac{1}{n_{jklmp} - 1} \left[\sum_{q=1}^{n_{jklmp}} x_{jklmpq}^2 - \frac{\left(\sum_{q=1}^{n_{jklmp}} x_{jklmpq} \right)^2}{n_{jklmp}} \right]$$

2) สูตรการประมาณค่าสัมประสิทธิ์ความแปรผันของค่าประมาณยอดรวมของลักษณะที่ต้องการศึกษา x สำหรับสถานประกอบการที่มีจำนวนคนทำงาน 1 – 10 คน ($p = 1, 2$) หมวดย่อย j คือ

$$cv_j = \frac{\sqrt{\sum_{k=1}^{78} \sum_{l=1}^{164} \sum_{m=1}^{409} \sum_{p=1}^2 V(\hat{X}'_{jklmp})}}{\sum_{k=1}^{78} \sum_{l=1}^{164} \sum_{m=1}^{409} \sum_{p=1}^2 \hat{X}'_{jklmp}}$$

ตาราง 1 คำ C.V. ของคนทำงาน ลูกจ้าง ค่าตอบแทนแรงงาน มูลค่าผลผลิต และค่าใช้จ่ายขงกลาง สำหรับขนาดของสถานประกอบการ 1 - 5 คน
Table 1 C.V. of Number of Persons Engaged, Employees, Remuneration, Value of Gross Output, Intermediate Consumption by Division of Industry

รหัส Code	หน่วยย่อยอุตสาหกรรม Number of establishments	จำนวน Number of persons engaged	จำนวน Number of persons engaged	ลูกจ้าง Employees		มูลค่าผลผลิต Value of gross output	ค่าใช้จ่าย Intermediate consumption	Division of industry
				จำนวน Number	ค่าตอบแทน Remuneration			
	รวม	5,014	59.1	98.2	113.9	152.7	143.0	Total
10	การผลิตภัตตาคาร	717	*	*	*	*	*	Manufacture of food products
11	การผลิตเครื่องดื่ม	77	*	*	*	*	*	Manufacture of beverages
13	การผลิตสิ่งทอ	157	*	*	*	*	*	Manufacture of textiles
14	การผลิตเสื้อผ้าเครื่องแต่งกาย	659	7.5	**	**	21.5	24.8	Manufacture of wearing apparels
15	การผลิตเครื่องหนังและผลิตภัณฑ์ที่เกี่ยวข้อง	33	7.0	18.8	15.0	28.1	29.4	Manufacture of leather and related products
16	การผลิตไม้และผลิตภัณฑ์จากไม้และไม้กอก (ยกเว้นเฟอร์นิเจอร์)	135	8.0	14.4	15.4	22.5	26.7	Manufacture of wood and of products of wood and cork (except furniture)
	การผลิตสิ่งของจากพลาสติกและวัสดุพลาสติกอื่น ๆ							manufacture of articles of straw and plaiting materials
17	การผลิตกระดาษและผลิตภัณฑ์กระดาษ	78	*	*	*	*	*	Manufacture of paper and paper products
18	การพิมพ์และการผลิตซ้ำสื่อบันทึกข้อมูล	163	8.8	15.4	27.5	20.6	24.3	Printing and reproduction of recorded media
19	การผลิตน้ำมันดิบและผลิตภัณฑ์ที่ได้จากการกลั่นปิโตรเลียม	5	-	-	-	-	-	Manufacture of coke and refined petroleum products
20	การผลิตเคมีภัณฑ์และผลิตภัณฑ์เคมี	149	*	*	*	*	*	Manufacture of chemicals and chemical products
21	การผลิตเภสัชภัณฑ์ เคมีภัณฑ์ใช้รักษาโรค และผลิตภัณฑ์จากพืชและสัตว์ที่ใช้รักษาโรค	36	*	*	*	*	*	Manufacture of pharmaceuticals, medicinal chemical and botanical products
22	การผลิตผลิตภัณฑ์ยางและพลาสติก	197	*	*	*	*	*	Manufacture of rubber and plastic products
23	การผลิตผลิตภัณฑ์อื่น ๆ ที่ได้จากแร่โลหะ	194	*	*	*	*	*	Manufacture of other non-metallic mineral products
24	การผลิตโลหะขั้นมูลฐาน	52	*	*	*	*	*	Manufacture of basic metals
25	การผลิตเหล็กกล้าโลหะประติษฐ์ (ยกเว้นเครื่องจักรและอุปกรณ์)	1,173	*	*	*	*	*	Manufacture of fabricated metal products (excepts machinery and equipment)
26	การผลิตผลิตภัณฑ์คอมพิวเตอร์ อิเล็กทรอนิกส์ และอุปกรณ์ที่ใช้ในทางพันศาสตร์	105	6.5	6.7	10.1	17.0	19.2	Manufacture of computers, electronic and optical products
27	การผลิตอุปกรณ์ไฟฟ้า	66	-	-	-	-	-	Manufacture of electrical equipment
28	การผลิตเครื่องจักรและเครื่องมือ ซึ่งไม่ได้จัดประเภทไว้ในที่อื่น	206	*	*	*	*	*	Manufacture of machinery and equipment, n.e.c
29	การผลิตรถยนต์ รถพ่วง และรถกึ่งพ่วง	166	6.7	11.2	12.5	**	**	Manufacture of motor vehicles, trailers and semi-trailers
30	การผลิตอุปกรณ์ขนส่งอื่น ๆ	32	6.5	7.6	4.8	29.1	**	Manufacture of other transport equipment
31	การผลิตเฟอร์นิเจอร์	229	*	*	*	*	*	Manufacture of furniture
32	การผลิตผลิตภัณฑ์อื่น ๆ	151	8.2	24.1	28.6	13.9	18.6	Other manufacturing
33	การซ่อมและการติดตั้งเครื่องจักรและอุปกรณ์	194	*	*	*	*	*	Repair and installation of machinery and equipment
38	การเก็บรวบรวมของเสีย การบำบัด และกักจัดการของเสีย รวมถึงการนำของเสียกลับมาใช้ใหม่	33	*	*	*	*	*	Waste collection, treatment and disposal activities; materials recovery
39	กิจกรรมการบำบัดและบำบัดน้ำเสีย	1	-	-	-	-	-	Remediation activities and other waste management services
58	การจัดพิมพ์จำหน่ายหรือเผยแพร่	6	-	-	-	-	-	Publishing activities

หมายเหตุ : * หมายถึง ไม่สามารถคำนวณค่า c.v. ได้ เนื่องจากจำนวนการตอบกลับไม่เพียงพอ

** หมายถึง สามารถคำนวณค่า c.v. ได้ แต่มีค่าสูงเนื่องจากจำนวนการตอบกลับต่ำกว่าขนาดตัวอย่างที่กำหนดค่อนข้างมาก

ที่มา : สำนักข้อมูลสถิติ พ.ศ. 2560 จังหวัดปทุมธานี สำนักงานสถิติแห่งชาติ กระทรวงดิจิทัลเพื่อเศรษฐกิจและสังคม

Source : The 2016 Industrial Census, Pathum Thani Province, National Statistical Office, Ministry of Digital Economy and Society.

ตาราง 2 ค่า C.V. ของคนทำงาน ลูกจ้าง ค่าตอบแทนแรงงาน มูลค่าผลผลิต และค่าใช้จ่ายขงกลาง สำหรับขนาดของสถานประกอบการ 6 - 10 คน
 Table 2 C.V. of Number of Persons Engaged, Employees, Remuneration, Value of Gross Output, Intermediate Consumption by Division of Industry

รหัส Code	หน่วยย่อยอุตสาหกรรม Sector	จำนวน สถานประกอบการ Number of establishments	จำนวน คนทำงาน Number of persons engaged	ลูกจ้าง Employees		มูลค่าผลผลิต Value of gross output	ค่าใช้จ่าย ขงกลาง Intermediate consumption	Division of Industry
				จำนวน Number	ค่าตอบแทน แรงงาน Remuneration			
รวม		5,014	41.8	48.0	78.1	117.2	104.6	Total
10	การผลิตภัตตาคาร	717	*	*	*	*	*	Manufacture of food products
11	การผลิตเครื่องดื่ม	77	3	3.4	3.7	**	**	Manufacture of beverages
13	การผลิตสิ่งทอ	157	-	-	-	-	-	Manufacture of textiles
14	การผลิตเสื้อผ้าเครื่องแต่งกาย	659	1.6	3.8	4.1	4.4	11.2	Manufacture of wearing apparels
15	การผลิตเครื่องหนังและผลิตภัณฑ์ที่เกี่ยวข้อง	33	-	-	-	-	-	Manufacture of leather and related products
16	การผลิตไม้และผลิตภัณฑ์จากไม้และไม้กอก (ยกเว้นเฟอร์นิเจอร์)	135	2.7	3.6	4.6	2.3	2.8	Manufacture of wood and of products of wood and cork (except furniture)
	การผลิตสิ่งของจากหนังและวัสดุสังเคราะห์							manufacture of articles of straw and plaiting materials
17	การผลิตกระดาษและผลิตภัณฑ์กระดาษ	78	1.7	1.7	3.1	5.7	7.0	Manufacture of paper and paper products
18	การพิมพ์และการผลิตซ้ำสื่อบันทึกข้อมูล	163	4.2	4.3	15.4	12.6	13.1	Printing and reproduction of recorded media
19	การผลิตยานยนต์และผลิตภัณฑ์ที่ได้จากการกลั่นปิโตรเลียม	5	-	-	-	-	-	Manufacture of coke and refined petroleum products
20	การผลิตเคมีภัณฑ์และผลิตภัณฑ์เคมี	149	1.9	1.8	5.2	19.4	20.4	Manufacture of chemicals and chemical products
21	การผลิตเภสัชภัณฑ์ เคมีภัณฑ์ที่ใช้รักษาโรค และผลิตภัณฑ์จากพืชและสัตว์ที่ใช้รักษาโรค	36	10.8	10.8	8.2	3.3	3.2	Manufacture of pharmaceuticals, medicinal chemical and botanical products
22	การผลิตผลิตภัณฑ์ยางและพลาสติก	197	*	*	*	*	*	Manufacture of rubber and plastic products
23	การผลิตผลิตภัณฑ์อื่นๆ ที่มาจากแร่โลหะ	194	*	*	*	*	*	Manufacture of other non-metallic mineral products
24	การผลิตโลหะขั้นมูลฐาน	52	6.8	6.8	3.8	5.8	5.8	Manufacture of basic metals
25	การผลิตเหล็กกล้าโลหะประติษฐ์ (ยกเว้นเครื่องจักรและอุปกรณ์)	1,173	1.8	2.7	6.2	13.1	13.3	Manufacture of fabricated metal products (excepts machinery and equipment)
26	การผลิตผลิตภัณฑ์คอมพิวเตอร์ อิเล็กทรอนิกส์ และอุปกรณ์ที่ใช้ในทางพันศาสตร์	105	1.5	1.5	5.9	4.9	8.6	Manufacture of computers, electronic and optical products
27	การผลิตอุปกรณ์ไฟฟ้า	66	*	*	*	*	*	Manufacture of electrical equipment
28	การผลิตเครื่องจักรและเครื่องมือ ซึ่งไม่ได้จัดประเภทไว้ในที่อื่น	206	*	*	*	*	*	Manufacture of machinery and equipment, n.e.c
29	การผลิตยานยนต์ รถพ่วง และรถกึ่งพ่วง	166	*	*	*	*	*	Manufacture of motor vehicles, trailers and semi-trailers
30	การผลิตอุปกรณ์ขนส่งอื่นๆ	32	-	-	-	-	-	Manufacture of other transport equipment
31	การผลิตเฟอร์นิเจอร์	229	3.1	3.7	5.9	29.8	**	Manufacture of furniture
32	การผลิตผลิตภัณฑ์อื่นๆ	151	*	*	*	*	*	Other manufacturing
33	การซ่อมและการติดตั้งเครื่องจักรและอุปกรณ์	194	2.7	3.8	12.0	16.0	19.3	Repair and installation of machinery and equipment
38	การเก็บรวบรวมของเสีย การบำบัด และกำจัดของเสีย รวมถึงการนำของเสียกลับมาใช้ใหม่	33	*	*	*	*	*	Waste collection, treatment and disposal activities; materials recovery
39	กิจกรรมการบำบัดและบิการจัดการของเสียอื่นๆ	1	-	-	-	-	-	Remediation activities and other waste management services
58	การจัดพิมพ์จำหน่ายหรือเผยแพร่	6	-	-	-	-	-	Publishing activities

หมายเหตุ : * หมายถึง ไม่สามารถคำนวณค่า c.v. ได้ เนื่องจากจำนวนการตอบกลับไม่เพียงพอ

** หมายถึง สามารถคำนวณค่า c.v. ได้ แต่มีค่าสูงเนื่องจากจำนวนการตอบกลับต่ำกว่าขนาดตัวอย่างที่กำหนดค่อนข้างมาก

ที่มา : สำนักข้อมูลสถิติแห่งชาติ กระทรวงดิจิทัลเพื่อเศรษฐกิจและสังคม

Source : The 2016 Industrial Census, Pathum Thani Province, National Statistical Office, Ministry of Digital Economy and Society.



สำนักงานสถิติแห่งชาติ

www.nso.go.th