



สำมะโนอุตสาหกรรม พ.ศ. 2560  
THE 2017 INDUSTRIAL CENSUS

จังหวัดนครปฐม  
NAKHON PATHOM PROVINCE

สำนักงานสถิติแห่งชาติ  
กระทรวงดิจิทัลเพื่อเศรษฐกิจและสังคม

NATIONAL STATISTICAL OFFICE  
MINISTRY OF DIGITAL ECONOMY AND SOCIETY



สำมะโนอุตสาหกรรม พ.ศ. 2560

จังหวัดนครปฐม

THE 2017 INDUSTRIAL CENSUS

NAKHON PATHOM PROVINCE



สำนักงานสถิติแห่งชาติ

กระทรวงดิจิทัลเพื่อเศรษฐกิจและสังคม

NATIONAL STATISTICAL OFFICE

MINISTRY OF DIGITAL ECONOMY AND SOCIETY

หน่วยงานเจ้าของเรื่อง สำนักงานสถิติจังหวัดนครปฐม  
โทรศัพท์ 0 3424 1683  
โทรสาร 0 3425 8424  
ไปรษณีย์อิเล็กทรอนิกส์ nkpathom@nso.go.th

หน่วยงานที่เผยแพร่ กองสถิติพยากรณ์  
สำนักงานสถิติแห่งชาติ  
ศูนย์ราชการเฉลิมพระเกียรติ 80 พรรษาฯ  
อาคารรัฐประศาสนภักดี ชั้น 2  
ถนนแจ้งวัฒนะ เขตหลักสี่ กรุงเทพฯ 10210  
โทรศัพท์ 0 2141 7498  
โทรสาร 0 2143 8132  
ไปรษณีย์อิเล็กทรอนิกส์ binfopub@nso.go.th

ปีที่จัดพิมพ์ 2561

จัดพิมพ์โดย ไอเดียพรี้น  
33/1 หมู่ 2  
ตำบลนครปฐม อำเภอเมืองนครปฐม  
จังหวัดนครปฐม 73000  
โทร. 089-8263563

## คำนำ

อุตสาหกรรมเป็นกิจกรรมทางเศรษฐกิจที่สำคัญของประเทศ สร้างรายได้ให้กับประเทศเป็นอย่างมาก อุตสาหกรรมในประเทศไทยกำลังเปลี่ยนผ่านภาคอุตสาหกรรมไปสู่ Industry 4.0 พัฒตามนโยบายประเทศไทย 4.0 ซึ่งเป็นอุตสาหกรรมกำลังก้าวสู่การปฏิวัติครั้งใหม่ด้วยการนำนวัตกรรมและเทคโนโลยีสมัยใหม่เข้ามาเป็นกลไกขับเคลื่อนให้เกิดการพัฒนาในด้านต่างๆ ภายใน 20 ปี ข้างหน้า ปัจจุบันทุกประเทศบนโลกมีการเชื่อมต่อกันอย่างไร้พรมแดนในทุกมิติ ทั้งความร่วมมือทางการค้า ด้านการพัฒนาโครงสร้างพื้นฐานและความร่วมมือทางด้านเศรษฐกิจและสังคมย่อมเกิดการแข่งขันสูงขึ้นเรื่อยๆ ประเทศไทยจำเป็นต้องปรับตัวสู่การพัฒนาในยุคอุตสาหกรรม 4.0 ด้วยเพื่อเพิ่มศักยภาพของตนเองในการแข่งขัน ข้อมูลสถิติด้านอุตสาหกรรมการผลิตจึงมีความสำคัญมากใช้ในการวางแผนพัฒนา Industry 4.0 ในแต่ละด้าน สำนักงานสถิติแห่งชาติตระหนักถึงความสำคัญดังกล่าวจึงได้จัดทำสำมะโนอุตสาหกรรมขึ้น เพื่อให้ประเทศมีข้อมูลสถิติพื้นฐานที่สำคัญทางด้านอุตสาหกรรมการผลิตอย่างต่อเนื่องเพื่อภาครัฐและเอกชนใช้ในการกำหนดนโยบายและวางแผนพัฒนาเศรษฐกิจด้านอุตสาหกรรมทั้งในระดับประเทศและระดับจังหวัดเพื่อเพิ่มศักยภาพในการแข่งขันในตลาดโลก

ในการจัดทำสำมะโนอุตสาหกรรม พ.ศ. 2560 ครั้งนี้ ได้กำหนดแผนการดำเนินงานเป็น 2 ขั้นตอน คือ ขั้นการเก็บรวบรวมข้อมูลพื้นฐานหรือการนับจดสถานประกอบการทุกประเภท ซึ่งดำเนินการในปี 2559 และขั้นการเก็บรวบรวมข้อมูลรายละเอียดหรือการแจงนับสถานประกอบการในอุตสาหกรรมการผลิตดำเนินการในปี 2560

รายงานฉบับนี้ เป็นรายงานผลจากการเก็บรวบรวมข้อมูลรายละเอียดเฉพาะอุตสาหกรรมการผลิต ซึ่งจัดจำแนกประเภทสถานประกอบการตามการจัดมาตรฐานอุตสาหกรรมประเทศไทยปี 2552 (Thailand Standard Industrial Classification: TSIC 2009) ที่ตั้งอยู่ในเขตเทศบาลและนอกเขตเทศบาลของจังหวัดนครปฐม โดยทำการเก็บรวบรวมข้อมูลในระหว่างเดือนเมษายน – กรกฎาคม 2560 ข้อมูลที่นำเสนอเป็นการดำเนินการในรอบปี 2559 การนำเสนอผลนั้น ได้นำเสนอข้อมูลเป็น 2 ตอน คือ ตอนที่ 1 ข้อมูลทั่วไปของสถานประกอบการ และตอนที่ 2 ข้อมูลการดำเนินกิจการ จำแนกตามขนาดของสถานประกอบการ และจำแนกตามประเภทอุตสาหกรรม นอกจากนี้ข้อมูลสถิติดังกล่าวยังมีข้อมูลเกี่ยวกับข้อมูลจำแนกตามอำเภอ แต่ไม่ได้นำเสนอในรายงานฉบับนี้ ผู้สนใจสามารถติดต่อขอข้อมูลได้ที่สำนักงานสถิติจังหวัดนครปฐม

สำนักงานสถิติแห่งชาติ ใคร่ขอขอบคุณผู้ประกอบการและผู้เกี่ยวข้องทุกฝ่ายที่ได้ให้ความร่วมมือในการให้ข้อมูล ซึ่งข้อมูลที่ได้จะเป็นประโยชน์สำหรับผู้ใช้อ้างอิงทั้งภาครัฐบาลและภาคเอกชนต่อไป

## บทสรุปสำหรับผู้บริหาร

เนื่องจากบริบทของประเทศมีการเปลี่ยนแปลงทั้งด้านเศรษฐกิจสังคมและการเมืองที่ส่งผลกระทบต่อภาคอุตสาหกรรมทำให้โครงสร้างการดำเนินธุรกิจและอุตสาหกรรมเปลี่ยนแปลงไป เช่น วิสาหกิจขนาดกลางและขนาดย่อม (SMEs) มีอัตราการขยายตัวเพิ่มขึ้นและมีธุรกิจทางการค้า การบริการ และอุตสาหกรรมใหม่ๆ เกิดขึ้นเป็นต้น ซึ่งถือเป็นกลไกที่สำคัญต่อการเจริญเติบโตของระบบเศรษฐกิจของประเทศ ดังนั้นข้อมูลสถิติและสารสนเทศโครงสร้างชั้นพื้นฐานเกี่ยวกับการประกอบธุรกิจและอุตสาหกรรม จึงมีความสำคัญและจำเป็นสำหรับภาครัฐและเอกชนใช้ในการกำหนดนโยบายและวางแผนพัฒนาด้านเศรษฐกิจและอุตสาหกรรมทั้งในระดับประเทศและระดับท้องถิ่น เพื่อเพิ่มขีดความสามารถในการแข่งขันทางเศรษฐกิจในตลาดโลก

สำนักงานสถิติแห่งชาติ จัดทำสำมะโนอุตสาหกรรมทุก 10 ปี ตามข้อเสนอแนะขององค์การสหประชาชาติ และได้วางแผนเปลี่ยนเป็นจัดทำทุก 5 ปี เพื่อให้ประเทศมีข้อมูลพื้นฐานที่สำคัญทางด้านอุตสาหกรรมการผลิตอย่างต่อเนื่องเพื่อใช้ในการวิเคราะห์และติดตามสถานการณ์ด้านเศรษฐกิจของประเทศและภูมิภาค ซึ่งที่ผ่านมาสำนักงานสถิติแห่งชาติจัดทำสำมะโนอุตสาหกรรมมาแล้ว 4 ครั้ง ในปี 2507 ปี 2540 ปี 2550 และปี 2555 สำหรับปี 2560 เป็นการจัดทำสำมะโนอุตสาหกรรมครั้งที่ 5 ของประเทศไทย

ในการจัดทำสำมะโนอุตสาหกรรม พ.ศ. 2560 ได้กำหนดแผนการดำเนินงานเป็น 2 ขั้นตอน คือ ขั้นการเก็บรวบรวมข้อมูลพื้นฐานหรือการนับจดสถานประกอบการ ทุกประเภท ซึ่งดำเนินการในปี 2559 และขั้นการเก็บรวบรวม ข้อมูลรายละเอียดหรือการแจงนับสถานประกอบการในอุตสาหกรรมการผลิต ดำเนินการในปี 2560

สำหรับรายงานผลสำมะโนอุตสาหกรรม พ.ศ. 2560 ฉบับนี้เป็นผลการเก็บรวบรวมข้อมูลรายละเอียดเกี่ยวกับการประกอบกิจการของสถานประกอบการในปี 2559 ซึ่งจัดจำแนกประเภทสถานประกอบการตามการจัดประเภทมาตรฐานอุตสาหกรรมประเทศไทย ปี 2552 (TSIC2009) และดำเนินการเก็บรวบรวมข้อมูลระหว่างเดือน เมษายน - กรกฎาคม พ.ศ. 2560 ข้อมูลที่นำเสนอเป็นข้อมูลของสถานประกอบการอุตสาหกรรมการผลิตทั่วประเทศที่ตั้งอยู่ในจังหวัดนครปฐม ซึ่งสรุปได้ดังนี้

### ● การเก็บรวบรวมข้อมูลพื้นฐาน : การนับจด

โดยมีผลการเก็บรวบรวมข้อมูลพื้นฐานของสถานประกอบการที่ประกอบธุรกิจเกี่ยวกับธุรกิจทางการค้าธุรกิจทางการบริการ การผลิต การก่อสร้าง การขนส่งทางบกและสถานที่เก็บสินค้า กิจกรรมด้านข้อมูลข่าวสารและการสื่อสาร และกิจกรรมด้านโรงพยาบาลเอกชนในปี 2559 นั้นพบว่า มีสถานประกอบการจำนวนทั้งสิ้น 31,533 แห่ง ส่วนใหญ่ ร้อยละ 34.2 หรือ 10,798 แห่ง ดำเนินธุรกิจเกี่ยวกับการขายปลีก รองลงมาสถานประกอบการที่ดำเนินกิจกรรมที่พักรวม และการบริการอาหารและเครื่องดื่ม ร้อยละ 14.4 สถานประกอบการที่ดำเนินกิจกรรมการผลิตมีร้อยละ 14.2 ส่วนสถานประกอบการที่ดำเนินกิจกรรมบริการอื่น ๆ มีร้อยละ 10.0 และการขายส่งและการขายปลีก การซ่อมแซมยานยนต์และจักรยานยนต์มีร้อยละ 9.1 สำหรับกิจกรรมทางเศรษฐกิจอื่น ๆ นอกจากที่กล่าวข้างต้นแต่ละประเภทมีสัดส่วนต่ำกว่าร้อยละ 8.0 ของสถานประกอบการทั้งสิ้น (ภาพที่ 1)

ภาพที่ 1 จำนวนสถานประกอบการของข้อมูลพื้นฐาน  
จำแนกตามกิจกรรมทางเศรษฐกิจ

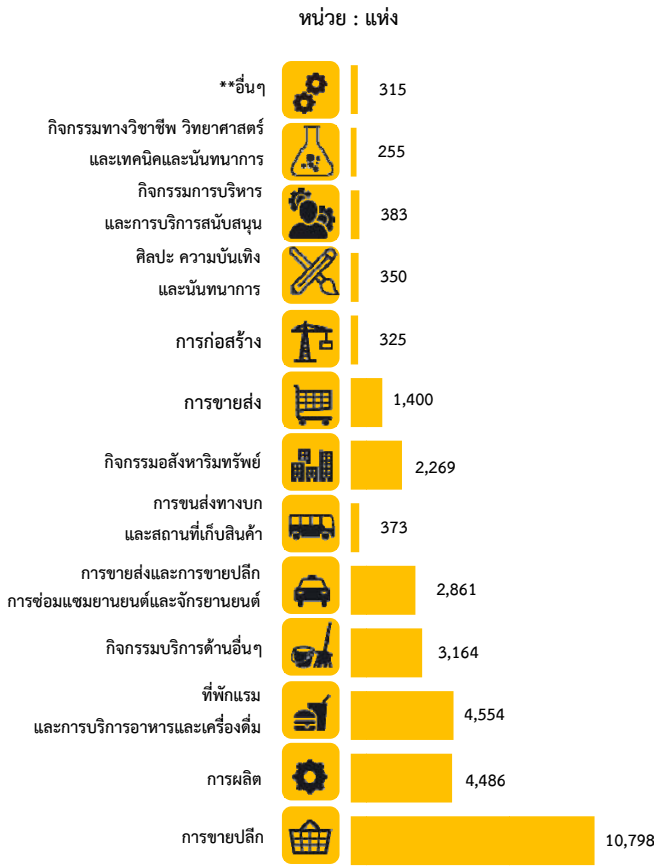

\*\* อื่นๆ หมายถึง การจัดการบำบัดน้ำเสียของเสียและสิ่งปฏิกูล ข้อมูล ข่าวสารและการสื่อสาร และโรงพยาบาลเอกชน

● ข้อมูลรายละเอียด: งานแรงงาน

1. จำนวนสถานประกอบการ

จากการเก็บรวบรวมข้อมูลรายละเอียดของสถานประกอบการที่ดำเนินกิจการอุตสาหกรรมการผลิต ในหมวดใหญ่การผลิต การจัดหาหน้า การจัดการและบำบัดน้ำเสีย ของเสียและสิ่งปฏิกูล และหมวดย่อยการจัดพิมพ์จำหน่ายหรือเผยแพร่ ผลจากสำมะโนอุตสาหกรรม พ.ศ. 2560 ของจังหวัดนครปฐม มีจำนวนสถานประกอบการทั้งสิ้น 4,564 แห่ง มีอุตสาหกรรมสำคัญ คือ การผลิตผลิตภัณฑ์อาหาร และการผลิตเสื้อผ้าเครื่องแต่งกายร้อยละ 17.4 และ 14.3 ตามลำดับ อุตสาหกรรมในลำดับรองลงไป ได้แก่ การผลิตผลิตภัณฑ์โลหะประดิษฐ์ (ยกเว้นเครื่องจักร

และอุปกรณ์) มีร้อยละ 14.2 สำหรับหมวดย่อยอื่นๆ นอกเหนือจากที่กล่าวข้างต้น มีจำนวนต่ำกว่าร้อยละ 8.0 (ภาพที่ 2)

ภาพที่ 2 ร้อยละของสถานประกอบการอุตสาหกรรม  
การผลิต จำแนกตามหมวดย่อยอุตสาหกรรม

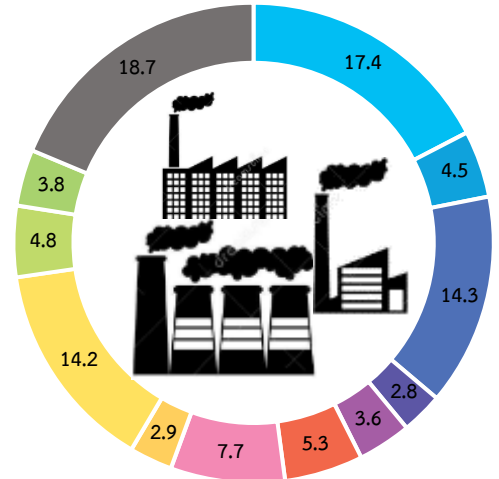

- หมวดย่อย 10 การผลิตผลิตภัณฑ์อาหาร
- หมวดย่อย 13 การผลิตสิ่งทอ
- หมวดย่อย 14 การผลิตเสื้อผ้าเครื่องแต่งกาย
- หมวดย่อย 18 การพิมพ์และการผลิตซื้อสื่อบันทึกข้อมูล
- หมวดย่อย 20 การผลิตเคมีภัณฑ์และผลิตภัณฑ์เคมี
- หมวดย่อย 22 การผลิตผลิตภัณฑ์ยางและพลาสติก
- หมวดย่อย 23 การผลิตผลิตภัณฑ์อื่นๆ ที่ทำจากแร่โลหะ
- หมวดย่อย 24 การผลิตโลหะขั้นพื้นฐาน
- หมวดย่อย 25 การผลิตผลิตภัณฑ์โลหะประดิษฐ์ (ยกเว้นเครื่องจักรและอุปกรณ์)
- หมวดย่อย 32 การผลิตผลิตภัณฑ์อื่น ๆ
- หมวดย่อย 33 การซ่อมและการติดตั้งเครื่องจักรและอุปกรณ์
- หมวดย่อยอื่นๆ ได้แก่ 11-12, 15-17, 19, 21, 26-31, และ 38

## 2. ขนาดของสถานประกอบการ

สถานประกอบการส่วนใหญ่หรือร้อยละ 72.5 หรือ 3,307 แห่ง เป็นสถานประกอบการที่มีคนทำงาน 1 – 15 คน สถานประกอบการที่มีคนทำงานตั้งแต่ 16 คนขึ้นไป มีอยู่เพียงร้อยละ 27.5 หรือมีจำนวน 1,257 แห่ง ในจำนวนนี้เป็นสถานประกอบการที่มีคนทำงาน 51 – 200 คน มีจำนวน 403 แห่ง และที่มีคนทำงาน 16 – 25 คน มีจำนวน 316 แห่ง ในขณะที่สถานประกอบการที่มีคนทำงาน 26 – 30 คน มีจำนวน 106 แห่ง เท่านั้น (ภาพที่ 3)

ภาพที่ 3 จำนวนสถานประกอบการอุตสาหกรรมการผลิต จำแนกตามขนาดของสถานประกอบการ (จำนวนคนทำงาน)

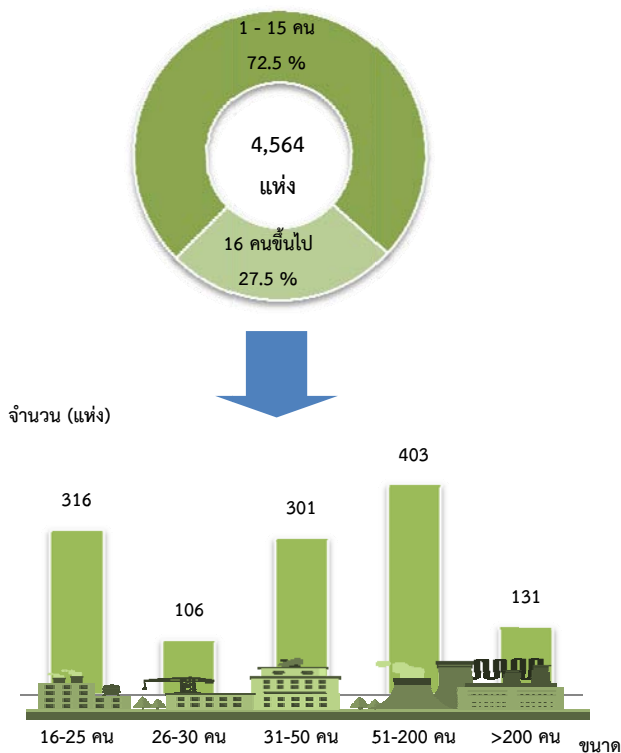

## 3. รูปแบบการจัดตั้งตามกฎหมาย

สถานประกอบการส่วนใหญ่ (ร้อยละ 63.0) มีรูปแบบการตั้งเป็นส่วนบุคคล หรือห้างหุ้นส่วนสามัญที่ไม่เป็นนิติบุคคล ส่วนที่มีรูปแบบเป็นบริษัทจำกัด บริษัทจำกัด (มหาชน) มีประมาณร้อยละ 31.0 สำหรับที่มีรูปแบบเป็นห้างหุ้นส่วนจำกัด ห้างหุ้นส่วนสามัญ นิติบุคคล มีประมาณร้อยละ 5.4 และส่วนราชการ รัฐวิสาหกิจ สหกรณ์ กลุ่มแม่บ้าน สมาคม มูลนิธิ และอื่น ๆ มีเพียงเล็กน้อยประมาณ 0.6 (ภาพที่ 4)

ภาพที่ 4 ร้อยละของสถานประกอบการอุตสาหกรรมการผลิต จำแนกตามรูปแบบการจัดตั้งตามกฎหมาย

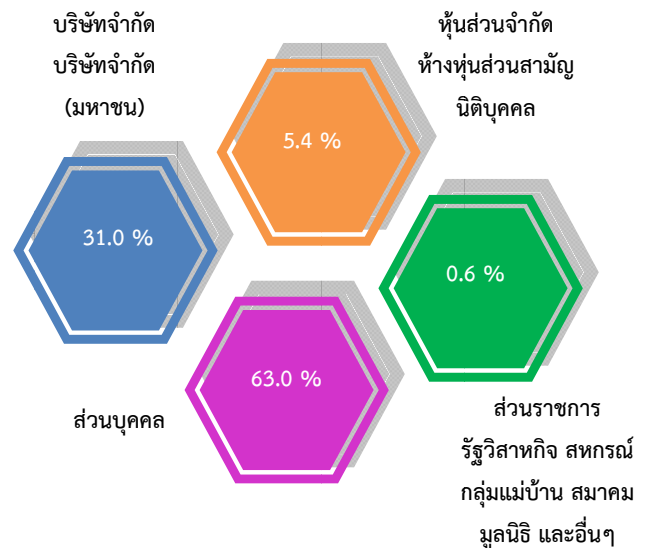

## 4. รูปแบบการจัดตั้งทางเศรษฐกิจ

สถานประกอบการอุตสาหกรรมการผลิตในจังหวัดนครปฐม ร้อยละ 92.0 เป็นสำนักงานแห่งเดียว อีกร้อยละ 4.2 เป็นสำนักงานสาขา และที่เป็นสำนักงานใหญ่ร้อยละ 3.8 (ภาพที่ 5)

ภาพที่ 5 ร้อยละของสถานประกอบการอุตสาหกรรมการผลิต จำแนกตามรูปแบบการจัดตั้งทางเศรษฐกิจ

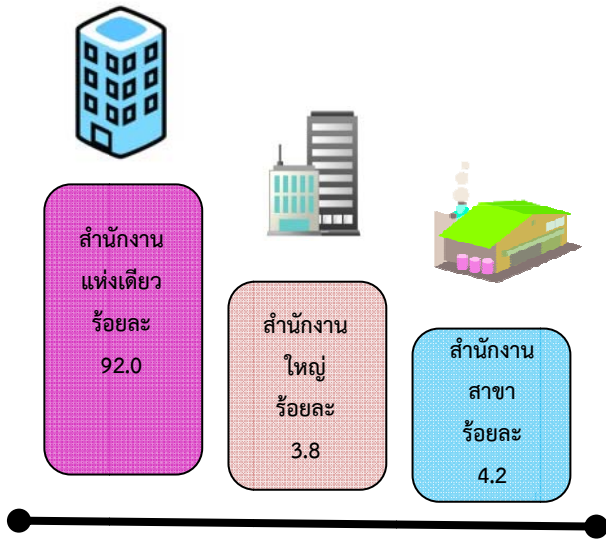

5. ระยะเวลาในการดำเนินงาน

สถานประกอบการอุตสาหกรรมการผลิตส่วนใหญ่ประมาณร้อยละ 36.1 เป็นสถานประกอบการ ที่ดำเนินงาน 10 – 19 ปี ดำเนินกิจการระหว่าง 5 – 9 ปี และ 20 – 29 ปี มีประมาณร้อยละ 27.1 และ 15.0 ตามลำดับ ส่วนสถานประกอบการที่ดำเนินงานน้อยกว่า 5 ปี มีประมาณร้อยละ 12.1 ในขณะที่สถานประกอบการที่ดำเนินงานตั้งแต่ 30 ปีขึ้นไปนั้น มีเพียงเล็กน้อยประมาณร้อยละ 9.7 ของจำนวนสถานประกอบการทั้งสิ้น (ภาพที่ 6)

ภาพที่ 6 ร้อยละสถานประกอบการอุตสาหกรรมการผลิต จำแนกตามระยะเวลาดำเนินกิจการ

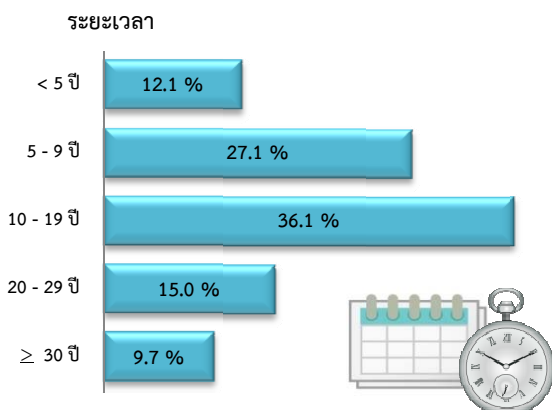

6. ทุนจดทะเบียน

สถานประกอบการอุตสาหกรรมการผลิตในจังหวัดนครปฐมที่มีทุนจดทะเบียนมีประมาณร้อยละ 32.2 ของจำนวนสถานประกอบการทั้งสิ้น ในจำนวนนี้ส่วนใหญ่ (ประมาณร้อยละ 69.6) มีทุนจดทะเบียนน้อยกว่า 10 ล้านบาท ที่มีทุนจดทะเบียน 10 – 99 ล้านบาท มีประมาณร้อยละ 22.9 สำหรับสถานประกอบการที่มีทุนจดทะเบียนตั้งแต่ 100 ล้านบาทขึ้นไป มีเพียงประมาณร้อยละ 7.4 (ภาพที่ 7)

ภาพที่ 7 ร้อยละของสถานประกอบการอุตสาหกรรมการผลิต จำแนกตามทุนจดทะเบียน

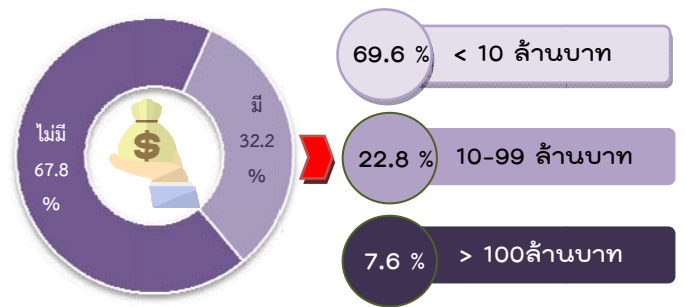

8. อัตราการใช้กำลังการผลิต

อัตราการใช้กำลังผลิตต่อปี 2560 ของสถานประกอบการอุตสาหกรรมการผลิต พบว่าร้อยละ 53.4 รายงานว่ามีการใช้กำลังการผลิตมากกว่าหรือเท่ากับ 80 % ที่รายงานว่ามีกำลังการผลิต 50 – 79% มีร้อยละ 35.6 ในขณะที่สถานประกอบการร้อยละ 11.0 รายงานว่ามีการใช้กำลังการผลิตน้อยกว่า 50 % (ภาพที่ 8)



ภาพที่ 8 ร้อยละของสถานประกอบการอุตสาหกรรมการผลิต จำแนกตามอัตราการใช้กำลังการผลิต

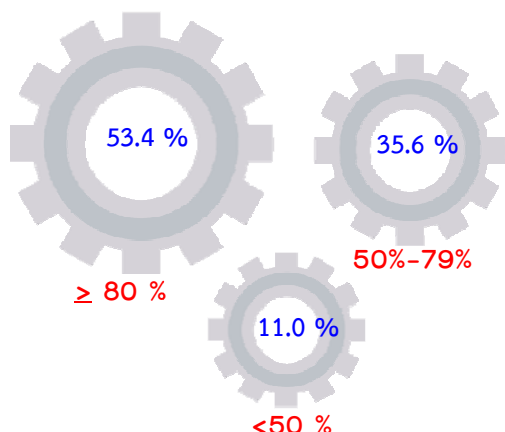

อัตราการใช้กำลังการผลิต หมายถึง สัดส่วนระหว่างปริมาณผลผลิตจริงกับกำลังการผลิตสูงสุดที่สามารถผลิตได้ในช่วงเวลาหนึ่ง คำนวณโดยปริมาณการผลิตจริงหารด้วยกำลังการผลิต

### 9. คนทำงานและลูกจ้าง

ในปี 2560 มีคนทำงานในสถานประกอบการอุตสาหกรรมการผลิตที่ตั้งอยู่ในจังหวัดนครปฐมรวมทั้งสิ้นประมาณ 146,374 คน โดยในจำนวนนี้เป็นลูกจ้างประมาณ 142,220 คน เมื่อจำแนกลูกจ้างตามหมวดย่อยอุตสาหกรรมต่าง ๆ พบว่า ส่วนใหญ่ร้อยละ 25.4 ทำงานในอุตสาหกรรมการผลิตผลิตภัณฑ์อาหาร รองลงมาอยู่ในการผลิตผลิตภัณฑ์ยางและพลาสติก และการผลิตสิ่งทอ มีลูกจ้างประมาณร้อยละ 13.4 และ 10.3 ตามลำดับที่ทำงานอยู่ในอุตสาหกรรมหมวดย่อยอื่น ๆ นอกเหนือจากที่กล่าวข้างต้นต่ำกว่าร้อยละ 9.0 (ภาพที่ 9)

ภาพที่ 9 คนทำงานและลูกจ้างของสถานประกอบการอุตสาหกรรมการผลิต จำแนกตามหมวดย่อยอุตสาหกรรม

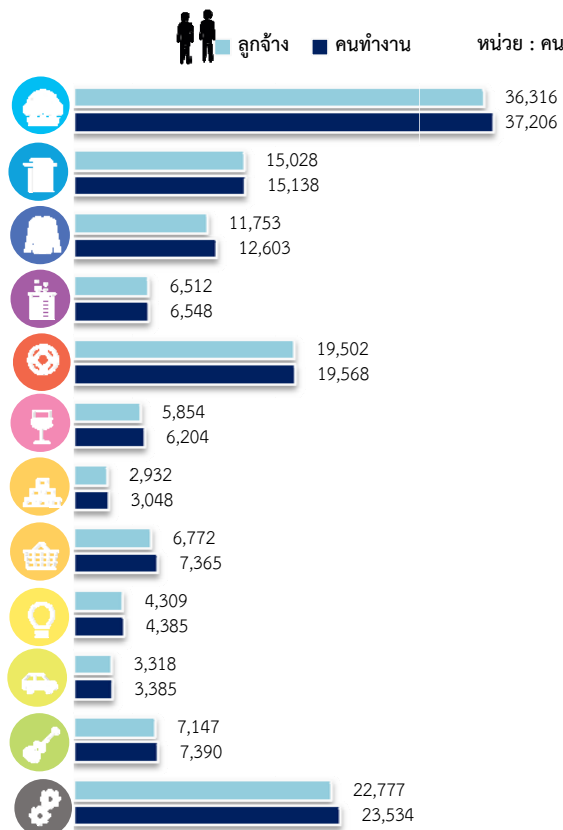

หมายเหตุ : คนทำงาน หมายถึง เจ้าของกิจการห้างหุ้นส่วน คนทำงานโดยไม่ได้รับค่าจ้าง เงินเดือนและลูกจ้าง

### 10. ค่าตอบแทนแรงงาน

ในปี 2560 ลูกจ้างในอุตสาหกรรมการผลิตที่ตั้งอยู่ในจังหวัดนครปฐม ได้รับค่าตอบแทนแรงงานรวม 20,320,201.8 พันบาท หรือเฉลี่ยต่อคนต่อปีประมาณ 142,878.7 บาท โดยลูกจ้างในอุตสาหกรรมการผลิตเสื้อผ้าเครื่องแต่งกายได้รับค่าตอบแทนเฉลี่ยต่อคนต่อปีสูงที่สุด ประมาณ 193,670.0 บาท ในขณะที่การผลิตไม้และผลิตภัณฑ์จากไม้และไม้ก๊อก (ยกเว้นเฟอร์นิเจอร์) การผลิตสิ่งของจากฟางและวัสดุถักสานอื่น ๆ ได้รับค่าตอบแทนแรงงานเฉลี่ย ต่อคนต่อปีต่ำสุด ประมาณ 110,679.3 บาท

ภาพที่ 10 ค่าตอบแทนแรงงานของสถานประกอบการ  
อุตสาหกรรมการผลิต จำแนกตาม  
หมวดย่อยอุตสาหกรรม

หน่วย : พันบาท



11. มูลค่าผลผลิต ค่าใช้จ่ายชั้นกลาง และมูลค่าเพิ่ม

การประกอบอุตสาหกรรมการผลิตของ  
จังหวัดนครปฐมมีมูลค่าผลผลิตรวมทั้งสิ้นประมาณ  
344,160,183.3 พันบาท เป็นค่าใช้จ่ายชั้นกลาง  
ประมาณ 264,824,406.4 พันบาท และมีมูลค่าเพิ่ม  
ประมาณ 79,335,776.8 พันบาท หากพิจารณา  
มูลค่าเพิ่มตามหมวดย่อยอุตสาหกรรม พบว่า มูลค่า  
ผลผลิต ค่าใช้จ่ายชั้นกลาง และมูลค่าเพิ่มของสถาน  
ประกอบการส่วนใหญ่มาจากอุตสาหกรรมการผลิต  
ผลิตภัณฑ์อาหาร ประมาณร้อยละ 35.0 35.6  
และ 33.2 ตามลำดับ รองลงมา มาจากอุตสาหกรรม  
การผลิตเครื่องดื่มมีสัดส่วนของมูลค่าผลผลิต  
ค่าใช้จ่ายชั้นกลาง และมูลค่าเพิ่มประมาณร้อยละ  
12.2 13.0 และ 9.5 ตามลำดับ นอกจากนี้  
อุตสาหกรรมการผลิตอื่น ๆ ในแต่ละหมวดย่อย

มีมูลค่าผลผลิต ค่าใช้จ่ายอื่น ๆ ในแต่ละหมวดย่อยมี  
มูลค่าผลผลิต ค่าใช้จ่ายชั้นกลาง และมูลค่าเพิ่ม ใน  
สัดส่วนไม่เกินร้อยละ 10.6

ภาพที่ 11 มูลค่าเพิ่มของสถานประกอบการอุตสาหกรรม  
การผลิต จำแนกตามหมวดย่อยอุตสาหกรรม

หน่วย : พันบาท



มูลค่าเพิ่ม คำนวณโดย มูลค่าผลผลิต หักด้วยค่าใช้จ่ายชั้นกลาง  
มูลค่าผลผลิต หมายถึง รายรับของสถานประกอบการในรอบปี 2559  
ค่าใช้จ่ายชั้นกลาง หมายถึง รายจ่ายที่ใช้ในการดำเนินการในขบวนการผลิตของ  
สถานประกอบการในรอบปี 2559

● ปัญหาในการดำเนินงาน

สถานประกอบการอุตสาหกรรมการผลิต ประมาณร้อยละ 50.7 รายงานว่าไม่มีปัญหาในการดำเนินงาน และร้อยละ 49.3 รายงานว่ามีปัญหาในการดำเนินงาน โดยปัญหาในการดำเนินงาน 5 อันดับแรก คือ ร้อยละ 75.1 รายงานว่าเศรษฐกิจไม่ดี/ชะลอตัว รองลงมาคือร้อยละ 56.0 ปัญหาเกี่ยวกับต้นทุนในการผลิตสูงขึ้น ร้อยละ 56.0 ปัญหาเกี่ยวกับคู่แข่งในอุตสาหกรรมมากขึ้น ร้อยละ 40.9 ปัญหาการขาดแคลนแรงงาน ร้อยละ 26.6 และปัญหาตลาดอ้อมตัวไม่สามารถขยายฐานลูกค้าได้ ร้อยละ 17.1

ภาพที่ 12 ร้อยละของสถานประกอบการอุตสาหกรรม การผลิต จำแนกตามการมีปัญหาในการดำเนินงาน 5 อันดับแรก

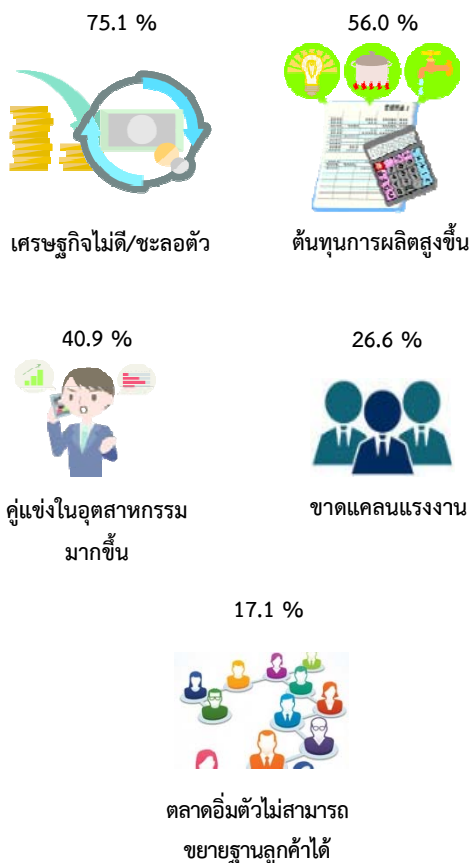

● ความช่วยเหลือที่ต้องการจากหน่วยงานของรัฐ

สถานประกอบการอุตสาหกรรมการผลิตใน จังหวัดนครปฐม รายงานว่าไม่ต้องการให้ภาครัฐช่วยเหลือร้อยละ 61.3 และร้อยละ 38.7 รายงานว่า ต้องการให้ภาครัฐช่วยเหลือ โดยความต้องการให้รัฐช่วยเหลือ 5 อันดับแรก คือลดต้นทุนการผลิต ร้อยละ 59.5 จัดหาแหล่งเงินทุนดอกเบี้ยต่ำ ร้อยละ 27.1 เพิ่มสภาพคล่องทางการเงิน ร้อยละ 26.1 ส่งเสริมการลงทุนให้ผู้ประกอบการ ร้อยละ 19.3 และเพิ่มวงเงินสินเชื่อให้แก่ผู้ประกอบการ ร้อยละ 19.0

ภาพที่ 13 ร้อยละของสถานประกอบการอุตสาหกรรม การผลิต จำแนกตามความต้องการให้ภาครัฐช่วยเหลือ 5 อันดับแรก

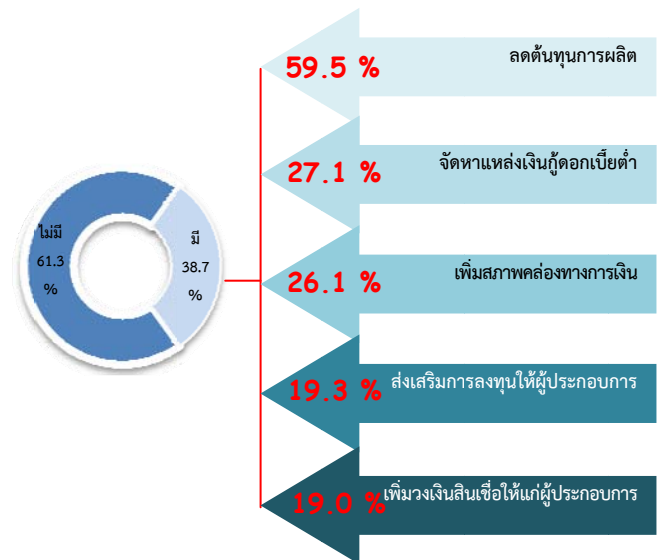

# สารบัญ

คำนำ

บทสรุปสำหรับผู้บริหาร

สารบัญแผนภาพ

สารบัญตาราง

บทที่ 1 บทนำ

- 1.1 ความเป็นมา
- 1.2 วัตถุประสงค์
- 1.3 ประโยชน์ที่คาดว่าจะได้รับ

บทที่ 2 ระเบียบวิธีสถิติ

- 2.1 ประชากรเป้าหมาย
- 2.2 เวลาอ้างอิง
- 2.3 คำนิยาม
- 2.4 แผนการสุ่มตัวอย่าง
- 2.5 รายการข้อมูลที่เก็บรวบรวม
- 2.6 การเก็บรวบรวมข้อมูลรายละเอียด
- 2.7 การประมวลผลข้อมูล
- 2.8 การปิดตัวเลข
- 2.9 ความคลาดเคลื่อนของข้อมูล
- 2.10 การนำเสนอผลข้อมูล

บทที่ 3 ผลการสำมะโน

- 3.1 ข้อมูลทั่วไปของสถานประกอบการอุตสาหกรรมการผลิต
- 3.2 ข้อมูลสถิติที่สำคัญจำแนกตามขนาดของสถานประกอบการและหมวดย่อยอุตสาหกรรม

ภาคผนวก

ภาคผนวก ก ตารางสถิติ

ตอนที่ 1 ข้อมูลทั่วไปของสถานประกอบการ

- จำแนกตามขนาดของสถานประกอบการ
- จำแนกตามหมวดย่อยอุตสาหกรรม

ตอนที่ 2 ข้อมูลการดำเนินกิจการของสถานประกอบการ

- จำแนกตามขนาดของสถานประกอบการ
- จำแนกตามหมวดย่อยอุตสาหกรรม

ภาคผนวก ข แผนการเลือกตัวอย่างและการประมาณผล

## สารบัญแผนภาพ

	หน้า
ภาพที่ 1 จำนวนสถานประกอบการของข้อมูลพื้นฐาน จำแนกตามกิจกรรมทางเศรษฐกิจ	ฉ
ภาพที่ 2 ร้อยละของสถานประกอบการอุตสาหกรรมการผลิตจำแนกตามหมวดย่อยอุตสาหกรรม	ฉ
ภาพที่ 3 จำนวนสถานประกอบการอุตสาหกรรมการผลิตจำแนกตามขนาดของสถานประกอบการ (จำนวนคนทำงาน)	ช
ภาพที่ 4 ร้อยละของสถานประกอบการอุตสาหกรรมการผลิต จำแนกตามรูปแบบการจัดตั้งตามกฎหมาย	ช
ภาพที่ 5 ร้อยละของสถานประกอบการอุตสาหกรรมการผลิต จำแนกตามรูปแบบการตั้งทางเศรษฐกิจ	ช
ภาพที่ 6 ร้อยละของสถานประกอบการอุตสาหกรรมการผลิต จำแนกตามระยะเวลาดำเนินกิจการ	ช
ภาพที่ 7 ร้อยละของสถานประกอบการอุตสาหกรรมการผลิต จำแนกตามทุนจดทะเบียน	ช
ภาพที่ 8 ร้อยละของสถานประกอบการอุตสาหกรรมการผลิต จำแนกตามอัตราการใช้กำลังการผลิต	ฉ
ภาพที่ 9 คนทำงานและลูกจ้างของสถานประกอบการอุตสาหกรรมการผลิต จำแนกตามหมวดย่อยอุตสาหกรรม	ฉ
ภาพที่ 10 ค่าตอบแทนแรงงานของสถานประกอบการอุตสาหกรรมการผลิต จำแนกตามหมวดย่อยอุตสาหกรรม	ญ
ภาพที่ 11 มูลค่าเพิ่มของสถานประกอบการอุตสาหกรรมการผลิต จำแนกตามหมวดย่อยอุตสาหกรรม	ญ
ภาพที่ 12 ร้อยละของสถานประกอบการอุตสาหกรรมการผลิต จำแนกตามการมีปัญหาในการดำเนินกิจการ 5 อันดับแรก	ฎ
ภาพที่ 13 ร้อยละของสถานประกอบการอุตสาหกรรมการผลิต จำแนกตามความต้องการให้ภาครัฐช่วยเหลือ 5 อันดับแรก	ฎ

## สารบัญตาราง

	หน้า
ตาราง 3.1 จำนวนและร้อยละของสถานประกอบการอุตสาหกรรมการผลิต จำแนกตามอำเภอ	13
ตาราง 3.2 จำนวนและร้อยละของสถานประกอบการอุตสาหกรรมการผลิต จำแนกตามหมวดย่อยอุตสาหกรรม และขนาดของสถานประกอบการ	14
ตาราง 3.3 จำนวนและร้อยละสถานประกอบการอุตสาหกรรมการผลิต จำแนกตามลักษณะของสถานประกอบการ	15
ตาราง 3.4 คนทำงาน ลูกจ้าง และค่าตอบแทนแรงงาน จำแนกตามขนาดของสถานประกอบการและหมวดย่อยอุตสาหกรรม	18
ตาราง 3.5 มูลค่าผลผลิต ค่าใช้จ่ายขั้นกลาง และมูลค่าเพิ่มของสถานประกอบการอุตสาหกรรมการผลิต จำแนกตามขนาดของสถานประกอบการและหมวดย่อยอุตสาหกรรม	20
ตาราง 3.6 มูลค่าผลผลิต และมูลค่าเพิ่มเฉลี่ยต่อสถานประกอบการและต่อคนทำงาน จำแนกตามขนาดของสถานประกอบการ และหมวดย่อยอุตสาหกรรม	22

## บทที่ 1

### บทนำ

#### 1.1 ความเป็นมา

สำนักงานสถิติแห่งชาติ ได้จัดทำสำมะโนอุตสาหกรรมทุก 10 ปี ตามข้อเสนอแนะขององค์การสหประชาชาติ เพื่อให้ประเทศมีข้อมูลพื้นฐานที่สำคัญทางด้านอุตสาหกรรมการผลิตมาอย่างต่อเนื่อง เนื่องจากความผันผวนของเศรษฐกิจโลกทำให้โครงสร้างการดำเนินธุรกิจและอุตสาหกรรมมีการเปลี่ยนแปลงรวดเร็วทำให้หน่วยงานหลักด้านเศรษฐกิจของประเทศ ได้แก่ สำนักงานเศรษฐกิจอุตสาหกรรม กระทรวงอุตสาหกรรม สำนักงานคณะกรรมการพัฒนาการเศรษฐกิจและสังคมแห่งชาติ ธนาคารแห่งประเทศไทย และกระทรวงพาณิชย์ มีความจำเป็นต้องใช้ข้อมูลที่ทันสมัยเพื่อใช้ในการวิเคราะห์และติดตามสถานการณ์ด้านเศรษฐกิจของประเทศและภูมิภาค จึงขอให้สำนักงานสถิติแห่งชาติจัดทำสำมะโนอุตสาหกรรมจากทุก 10 ปี เป็นจัดทำทุก 5 ปี ประกอบกับประเทศต่างๆ ส่วนใหญ่ได้มีการจัดทำสำมะโนด้านเศรษฐกิจทุก 5 ปี โดยในปี 2555 สำนักงานสถิติแห่งชาติได้วางแผนปรับการจัดทำสำมะโนอุตสาหกรรมเป็นประจำทุก 5 ปี จึงบูรณาการดำเนินการไปพร้อมกับสำมะโนธุรกิจทางการค้าและธุรกิจทางการบริการ ภายใต้ชื่อ “สำมะโนธุรกิจและอุตสาหกรรม” ซึ่งสำมะโนอุตสาหกรรมจัดทำมาแล้ว 4 ครั้ง ในปี 2507 ปี 2540 ปี 2550 และปี 2555 สำหรับในปี 2560 จะครบรอบ 5 ปี ในการจัดทำสำมะโนอุตสาหกรรม ซึ่งนับเป็นครั้งที่ 5 ของประเทศไทย

สำหรับการจัดทำสำมะโนอุตสาหกรรม พ.ศ. 2560 ได้กำหนดแผนการดำเนินงานเป็น 2 ขั้นตอน คือ ขั้นการเก็บรวบรวมข้อมูลพื้นฐานหรือ

การนับจุดสถานประกอบการทุกประเภท ดำเนินการในปี 2559 และขั้นการเก็บรวบรวมข้อมูลรายละเอียดหรือการแจงนับสถานประกอบการในอุตสาหกรรมการผลิตซึ่งดำเนินการในปี 2560

#### 1.2 วัตถุประสงค์

1.2.1 เพื่อเก็บรวบรวมข้อมูลพื้นฐานที่แสดงให้เห็นโครงสร้าง และการกระจายตัวของสถานประกอบการประเภทต่างๆ เช่น สถานประกอบการธุรกิจทางการค้า ธุรกิจทางการบริการ อุตสาหกรรมการผลิต การก่อสร้างการขนส่งทางบก สถานที่เก็บสินค้า กิจกรรมด้านข้อมูลข่าวสาร และการสื่อสาร และโรงพยาบาลเอกชน เป็นต้น

1.2.2 เพื่อเก็บรวบรวมรายละเอียดการดำเนินงานของสถานประกอบการเกี่ยวกับจำนวน และขนาดของสถานประกอบการ ประเภทอุตสาหกรรม จำนวนคนทำงาน ลูกจ้าง ค่าตอบแทนแรงงาน ค่าใช้จ่ายในการผลิตและดำเนินงานมูลค่าขายผลผลิตและรายรับส่วนเปลี่ยนแปลงของวัตถุดิบ และสินค้าคงเหลือมูลค่าสินทรัพย์ถาวรของสถานประกอบการและข้อมูลอื่นๆ ที่เกี่ยวข้องกับอุตสาหกรรมการผลิต

#### 1.3 ประโยชน์ที่คาดว่าจะได้รับ

ข้อมูลที่ได้จะเป็นประโยชน์สำหรับผู้ใช้อข้อมูลทั้งในภาครัฐและเอกชน ดังนี้

##### ภาครัฐ :

1.3.1 ใช้ในการวางแผนและกำหนดนโยบายพัฒนาเศรษฐกิจด้านอุตสาหกรรมการผลิตทั้งในระดับประเทศและระดับท้องถิ่น เพื่อ

เสริมสร้างศักยภาพของอุตสาหกรรมให้สามารถแข่งขันได้ในเวทีการค้าโลก

1.3.2 ใช้ในการจัดทำดัชนีชี้วัดภาวะเศรษฐกิจและภาวะการดำเนินกิจการ เช่น ผลิตภัณฑ์มวลรวม ตารางปัจจัยการผลิตและผลผลิตของประเทศ สัดส่วนแรงงานในภาคการผลิต การบริการ เป็นต้น

1.3.3 ใช้ในการจัดทำแผนวิเคราะห์สถานการณ์ในการส่งเสริมวิสาหกิจขนาดกลางและขนาดย่อมของประเทศ

1.3.4 ใช้ประกอบการพิจารณากำหนดนโยบาย ออกกฎหมายและมาตรการต่างๆ เพื่อส่งเสริมและกำหนดทิศทางการประกอบธุรกิจทางการค้า ธุรกิจทางการบริการ และอุตสาหกรรมการผลิต ให้เป็นไปตามแนวนโยบายที่กำหนดไว้

1.3.5 เป็นข้อมูลพื้นฐานในการวางแผนจัดหาโครงสร้างพื้นฐาน (Infrastructure) เพื่อสนับสนุนอุตสาหกรรมการผลิตของประเทศ

1.3.6 ใช้ในการพัฒนาระบบข้อมูลเพื่อการวางแผนเตือนภัยทางเศรษฐกิจและสังคม

1.3.7 ใช้ประโยชน์ในทางสถิติเพื่อจัดทำกรอบตัวอย่าง สำหรับการเก็บรวบรวมข้อมูลจากสถานประกอบการของหน่วยสถิติต่างๆ

#### ภาคเอกชน :

1.3.8 ผู้ประกอบการใช้ข้อมูลพื้นฐานและข้อมูลการดำเนินกิจการ เป็นเครื่องมือสำหรับการวิเคราะห์สถานการณ์ด้านเศรษฐกิจ รวมทั้งการวางแผนตัดสินใจเกี่ยวกับการลงทุนขยายกิจการ/สาขา บริหารและควบคุมการดำเนินกิจการในด้านต่างๆ ให้มีประสิทธิภาพยิ่งขึ้น

1.3.9 ใช้ข้อมูลเป็นมาตรฐานเพื่อเปรียบเทียบผลการดำเนินงานของตนเองกับกิจการอื่นๆ ในอุตสาหกรรมประเภทเดียวกันหรือขนาดต่างๆ

1.3.10 สำหรับนักวิชาการ นักวิจัย และสถาบันการศึกษา นำไปศึกษาวิเคราะห์ต่อยอดสร้างนวัตกรรม เพื่อสนับสนุน ส่งเสริม และพัฒนาธุรกิจทางการค้า ธุรกิจทางการบริการและอุตสาหกรรมการผลิตที่อยู่ในความสนใจและเรื่องต่างๆ ที่เกี่ยวข้อง



## บทที่ 2

### ระเบียบวิธีสถิติ

#### 2.1 ประชากรเป้าหมาย

สถานประกอบการที่อยู่ในขอบข่ายสำมะโนครั้งนี้ ได้แก่ สถานประกอบการทั่วประเทศที่ดำเนินกิจกรรมเกี่ยวกับการผลิตการจัดหาน้ำ การจัดการและการบำบัดน้ำเสีย ของเสีย และสิ่งปฏิกูล และการจัดพิมพ์จำหน่ายหรือเผยแพร่ ตามการจัดประเภทมาตรฐานอุตสาหกรรมประเทศไทย ปี 2552 (Thailand Standard Industrial Classification: TSIC-2009)

คัมรวมสถานประกอบการอุตสาหกรรมการผลิตทุกแห่งที่ตั้งอยู่ในเขตเทศบาลและนอกเขตเทศบาล ทั่วประเทศ

#### 2.2 เวลาอ้างอิง

ข้อมูลเกี่ยวกับจำนวนและลักษณะต่างๆ ของสถานประกอบการที่เก็บรวบรวมเป็นข้อมูลของสถานประกอบการที่ดำเนินกิจการใน ปี 2559 (การดำเนินกิจการระหว่าง 1 มกราคมถึง 31 ธันวาคม 2559)

#### 2.3 คำนิยาม

**2.3.1 สถานประกอบการอุตสาหกรรม**  
**การผลิต** หมายถึง สถานประกอบการที่ดำเนินกิจการเกี่ยวกับการผลิต ซึ่งหมายถึงการเปลี่ยนรูปวัตถุดิบให้เป็นผลิตภัณฑ์ชนิดใหม่ด้วยเครื่องจักรหรือเคมีภัณฑ์ โดยไม่คำนึงถึงว่างานนั้นทำด้วยเครื่องจักรหรือด้วยมือ หรือทำในโรงงาน โรงซ่อมหรือเคหะสถาน หรือผลิตภัณฑ์นั้นขายส่งหรือขายปลีกก็ตาม การประกอบชิ้นส่วนของผลิตภัณฑ์นับว่าเป็นการผลิตด้วย

#### 2.3.2 การจำแนกประเภทอุตสาหกรรม

**การผลิต** ในการจัดทำสำมะโนอุตสาหกรรม พ.ศ. 2560 ได้จำแนกประเภทอุตสาหกรรมการผลิตที่จัดอยู่ในประเภท CE และ J เฉพาะหมวดย่อย 58

การจัดจำแนกโครงสร้างประเภทอุตสาหกรรมการผลิต เป็นดังนี้

**หมวดย่อยอุตสาหกรรม** ได้แก่ กลุ่มอุตสาหกรรม ซึ่งแบ่งเป็นกลุ่มย่อยจากหมวดใหญ่ และใช้แทนด้วยเลขรหัส 2 ตัวแรก ตั้งแต่รหัส 10 – 33 37 – 39 และ 58 รวม 28 หมวดย่อย

**หมู่ใหญ่อุตสาหกรรม** ได้แก่ กลุ่มอุตสาหกรรม ซึ่งแบ่งเป็นกลุ่มย่อยจากหมวดย่อยอุตสาหกรรม และใช้แทนด้วยเลขรหัส 3 ตัวแรก ตั้งแต่รหัส 101 – 332 370 – 390 และ 581 – 582 รวม 78 หมู่ใหญ่

**หมู่ย่อยอุตสาหกรรม** ได้แก่ กลุ่มอุตสาหกรรม ซึ่งแบ่งเป็นกลุ่มย่อยจากหมู่ใหญ่อุตสาหกรรม และใช้แทนด้วยเลขรหัส 4 ตัวแรก ตั้งแต่รหัส 1011 – 3320 3700 – 3900 และ 5811 – 5820 รวม 164 หมู่ย่อย

**กิจกรรมอุตสาหกรรม** ได้แก่ กลุ่มอุตสาหกรรมที่ย่อยที่สุด และใช้แทนด้วยเลขรหัส 5 ตัวแรก ตั้งแต่รหัส 10111 – 33200 37000 – 39000 และ 58111 – 58203 รวม 409 กิจกรรม

#### 2.3.3 รูปแบบการจัดตั้งตามกฎหมาย

1) ส่วนบุคคล ห้างหุ้นส่วนสามัญที่ไม่เป็นนิติบุคคล หมายถึง สถานประกอบการที่มีเจ้าของเป็นบุคคลธรรมดา คนเดียวหรือหลายคนรวมกัน และให้หมายรวมถึงห้างหุ้นส่วนสามัญที่ไม่จดทะเบียนเป็นนิติบุคคลด้วย

2) ห้างหุ้นส่วนสามัญนิติบุคคลห้างหุ้นส่วนจำกัด หมายถึง สถานประกอบการที่จัดตั้งขึ้น โดยมีบุคคลตั้งแต่ 2 คนขึ้นไปรวมทุนกันเพื่อประกอบการผลิตและมีความรับผิดชอบร่วมกัน โดยการจดทะเบียนตามกฎหมาย

3) บริษัทจำกัด บริษัทจำกัด (มหาชน)

- บริษัทจำกัด หมายถึง สถานประกอบการที่จัดตั้งขึ้นโดยผู้ริเริ่มคณะหนึ่ง และได้จดทะเบียนถูกต้องตามกฎหมาย โดยมีผู้ริเริ่มดำเนินการอย่างน้อย 3 คนขึ้นไป

- บริษัทจำกัด (มหาชน) หมายถึง สถานประกอบการที่จัดตั้งขึ้นโดยการจดทะเบียนจัดตั้งบริษัท การควบบริษัท หรือการแปรสภาพบริษัท และวัตถุประสงค์ที่จะขายหุ้นต่อประชาชน โดยมีผู้ริเริ่มดำเนินการตั้งแต่ 15 คนขึ้นไป

4) ส่วนราชการ รัฐวิสาหกิจหมายถึง สถานประกอบการที่รัฐบาลเป็นเจ้าของหรือมีทุนอยู่ด้วยไม่น้อยกว่าร้อยละ 50 ของทุนทั้งหมดในที่นี้หมายถึงสถานประกอบการที่ดำเนินการโดยรัฐบาลด้วย ได้แก่ เรือรบ โรงฆ่าสัตว์ เป็นต้น

5) สหกรณ์ หมายถึง สถานประกอบการที่จัดตั้งขึ้นในรูปของสหกรณ์ โดยจดทะเบียนถูกต้องตามกฎหมายว่าด้วยสหกรณ์ โดยมีผู้ก่อตั้งไม่น้อยกว่า 10 คน

6) กลุ่มแม่บ้านหมายถึงกลุ่มที่เกิดจากความต้องการของสมาชิกที่มาวมกลุ่มกันขึ้นมา เพื่อตอบสนองความต้องการของสมาชิกได้อย่างมีประสิทธิภาพ มีแนวคิดสร้างสรรค์กลุ่มเพื่อยกระดับความเป็นอยู่ของสมาชิกให้ดียิ่งขึ้นทั้งคุณภาพชีวิต สิ่งแวดล้อม เศรษฐกิจและสังคม โดยใช้หลักการทำงานแบบมีส่วนร่วม คือร่วมคิด ร่วมทำ ร่วมตัดสินใจและร่วมพัฒนาสมาชิก

7) สมาคม หมายถึงการก่อตั้งสมาคมเพื่อกระทำการใดๆอันมีลักษณะต่อเนื่องร่วมกันและมีใช่เป็นการหาผลกำไรหรือรายได้มาแบ่งปันกัน ต้องมีข้อบังคับและจดทะเบียนตามบทบัญญัติแห่งประมวลกฎหมายนี้ โดยมีผู้ริเริ่มก่อตั้ง 3 คน

8) มูลนิธิ หมายถึงทรัพย์สินที่จัดสรรไว้โดยเฉพาะสำหรับวัตถุประสงค์เพื่อการกุศล สาธารณะ การศาสนา ศิลปะ วิทยาศาสตร์ วรรณคดี การศึกษา หรือเพื่อสาธารณประโยชน์อย่างอื่นโดยมิได้มุ่งหาประโยชน์มาแบ่งปันกันและการจัดการทรัพย์สินของมูลนิธิ ต้องมีใช่เป็นการหาผลประโยชน์เพื่อบุคคลใด

9) อื่น ๆ หมายถึง สถานประกอบการที่จัดตั้งในรูปแบบอื่น ๆ นอกจากที่กล่าวข้างต้นเช่น สโมสรชมรมต่างๆ เป็นต้น

### 2.3.4 รูปแบบการจัดตั้งทางเศรษฐกิจ

1) สำนักงานแห่งเดียวหมายถึง สถานประกอบการที่ไม่เป็นสาขาหรือหน่วยย่อยของสถานประกอบการอื่น และไม่มีสาขาหรือหน่วยงานย่อยอื่น

2) สำนักงานใหญ่หมายถึง สถานประกอบการที่เป็นเจ้าของและควบคุมกิจการของสถานประกอบการอื่นที่เป็นสำนักงานสาขาหรือหน่วยงานย่อย

3) สำนักงานสาขาหมายถึง สถานประกอบการที่เป็นสาขาหรือหน่วยงานย่อยของสถานประกอบการอื่นที่เป็นสำนักงานใหญ่

### 2.3.5 ทุนจดทะเบียนหรือทุนรับอนุญาต

หมายถึง ทุนดำเนินการซึ่งผู้ริเริ่มก่อการได้ระบุไว้เมื่อจดทะเบียนจัดตั้งเป็นนิติบุคคล หรือทุนที่ได้รับอนุญาตเมื่อขอจัดตั้งเป็นนิติบุคคล ทุนนี้ไม่ได้แสดง

ถึงเงินที่ได้รับจากผู้ถือหุ้น แต่เป็นการแสดงถึงความประสงค์ของผู้เริ่มก่อการว่าจะมีทุนดำเนินการเป็นจำนวนเงินเท่าใด

### 2.3.6 อัตราการใช้กำลังการผลิต

หมายถึง สัดส่วนระหว่างปริมาณผลผลิตจริงกับกำลังการผลิตสูงสุด ที่สามารถผลิตได้ในช่วงเวลานั้น คำนวณโดยปริมาณการผลิตจริงหารด้วยกำลังการผลิต

**2.3.7 คนทำงาน** หมายถึง คนที่ทำงานในสถานประกอบการ**ทั้งที่ได้รับเงินเดือนและไม่ได้รับเงินเดือน** ที่สถานประกอบการมีอยู่ตามปกติ รวมทั้งผู้ที่ปกติทำงานอยู่ในสถานประกอบการแห่งนี้ แต่ในวันดังกล่าวไม่ได้มาทำงาน เนื่องจากเจ็บป่วย ลาหยุดพักผ่อน โดยได้รับค่าจ้าง/เงินเดือน

#### คนทำงาน ประกอบด้วย

1) คนทำงานโดยไม่ได้รับค่าจ้าง เงินเดือนหมายถึง เจ้าของกิจการหรือหุ้นส่วนที่ทำงานให้สถานประกอบการ โดยไม่ได้รับค่าจ้างเงินเดือน และผู้ที่อาศัยอยู่ในครัวเรือนของเจ้าของกิจการ หรือหุ้นส่วน หรือบุคคลอื่น ที่ทำงานให้กับสถานประกอบการอย่างน้อยสัปดาห์ละ 20 ชั่วโมง โดยไม่ได้รับค่าจ้าง เงินเดือน เป็นประจำ

2) ลูกจ้างในกรรมวิธีการผลิต หมายถึง ลูกจ้างทั้งหมดที่ทำงานเกี่ยวข้องโดยตรงกับการผลิตในขั้นตอนต่างๆ หรือกิจกรรมที่เกี่ยวข้องกับการผลิต โดยได้รับค่าจ้างเงินเดือน

- ผู้ปฏิบัติงานมีฝีมือ หมายถึงผู้ที่ทำงานด้านการผลิตซึ่งเคยได้รับการฝึกฝนอบรมมาก่อนอย่างน้อย 3 เดือน หรือผู้มีประสบการณ์ในการทำงาน 5 ปีขึ้นไปในงานเฉพาะที่ทำอยู่ เช่น ช่างนาถงานดูแลเครื่องจักร ผู้ผลิต หรือติดตั้งอุปกรณ์ ผู้เดินเครื่องจักร ผู้ประกอบชิ้นส่วนต่างๆ เป็นต้น

- ผู้ปฏิบัติงานไม่มีฝีมือ หมายถึงผู้ที่ทำงานด้านการผลิตที่ได้รับการฝึกงานก่อนปฏิบัติงานน้อยกว่า 2 สัปดาห์ เช่น พนักงานทำความสะอาดเครื่องจักร

3) ลูกจ้างอื่นๆ หมายถึง ลูกจ้างทั้งหมดนอกเหนือจากลูกจ้างในกรรมวิธีการผลิต รวมถึงผู้ปฏิบัติงานนักรับราชการ นักวิชาการ เสมียน พนักงาน เช่น ผู้จัดการ ผู้อำนวยการ และกรรมการบริหารที่ได้รับค่าจ้าง เงินเดือน ผู้ปฏิบัติงานในห้องทดลองและนักวิจัย พนักงานพิมพ์ดีด พนักงานบัญชี และพนักงานขาย เป็นต้น

#### ไม่รวมคนทำงาน ดังต่อไปนี้

- ผู้บริหารหรือผู้ถือหุ้นที่ได้รับเบี้ยประชุมเป็นครั้งคราว

- คนทำงานของสถานประกอบการอื่นที่มาปฏิบัติงานประจำที่สถานประกอบการแห่งนี้

- คนทำงานที่รับงานไปทำที่บ้าน แล้วนำมาส่งโดยไม่ได้ลงทุนซื้อวัสดุ อุปกรณ์ (หรือถ้ามีการใช้เครื่องมือส่วนตัวเล็กน้อยได้ เช่น มีด เข็ม ด้าย)

- คนงานที่ทำงานเป็นระยะเวลานาน เช่น ลาไปราชการทหาร

- คนที่สถานประกอบการจ้างมาทำงานเฉพาะอย่างเป็นครั้งคราว เช่น กรรมกรที่จ้างมาขนของ พนักงานเดินตลาดหรือตัวแทนขายที่ไม่มีเงินเดือนประจำ

- ลูกจ้างเช่าหรือแรงงานเช่า หมายถึง ลูกจ้างเฉพาะหรืออยู่ในกระบวนการผลิตที่ส่งตัวจากสำนักจัดหางานหรือองค์กรที่คล้ายคลึงกัน ให้แก่สถานประกอบการในอุตสาหกรรมการผลิต สำนักจัดหางานดังกล่าวไม่มีหน้าที่บังคับบัญชาลูกจ้างซึ่งอยู่ภายใต้การควบคุม (การสั่งการ

หรือการบังคับบัญชา) ของลูกค้าของสำนักจัดหางาน ลูกจ้างเหล่านี้จะมีชื่อในบัญชีเงินเดือนของสำนักจัดหางาน ไม่ใช่ของสถานประกอบการ ข้อมูลเกี่ยวกับแรงงานเช่า จะเป็นประโยชน์สำหรับการวิเคราะห์ผลผลิตภาพแรงงานของหน่วยอุตสาหกรรมที่ทำการผลิต ซึ่งมีการป้อนแรงงานเช่าเป็นวัตถุดิบในการผลิตที่แท้จริง **แรงงานต่อไปนี้จะจัดอยู่ในหมวดแรงงานเช่า**

- เจ้าหน้าที่ชั่วคราวที่ได้รับจากบริการจัดหาเจ้าหน้าที่
- ผู้รับเหมา ผู้รับเหมาช่วงหรือผู้รับเหมาอิสระ
- บริการที่อยู่ใต้การบริหารจัดการ เช่น แม่บ้าน พนักงานรักษาความปลอดภัย บริการปรับปรุงภูมิทัศน์
- บริการวิชาชีพหรือบริการด้านเทคนิคที่ซื้อมาจากกิจการอื่น เช่น บริการที่ปรึกษาด้านซอฟต์แวร์ การจัดทำโปรแกรมคอมพิวเตอร์ บริการด้านวิศวกรรมหรือบริการด้านบัญชี

### 2.3.8 ค่าตอบแทนแรงงาน

1) ค่าจ้าง เงินเดือน หมายถึง เงินที่นายจ้างหรือสถานประกอบการจ่ายให้ลูกจ้างระหว่างเดือนมกราคม - เดือนธันวาคม 2559 (ก่อนหักภาษีเงินได้บุคคลธรรมดา เงินสมทบกองทุนประกันสังคมในส่วนที่ลูกจ้างต้องจ่ายค่าประกันชีวิต และรายจ่ายอื่นๆ ของลูกจ้าง) ตามข้อตกลงการจ้างแรงงาน โดยอาจจ่ายตามเงื่อนไขของระยะเวลา หรือจ่ายตามปริมาณงาน

2) ค่าล่วงเวลา โบนัส เงินรางวัลพิเศษ เงินเพิ่มค่าครองชีพ ค่านายหน้า หมายถึง เงินนอกเหนือจากค่าจ้าง เงินเดือนที่สถานประกอบการจ่ายให้แก่ลูกจ้างเป็นค่าตอบแทนในการทำงาน

3) สวัสดิการและผลประโยชน์ตอบแทนอื่นๆ หมายถึง ผลประโยชน์ตอบแทนแรงงานที่นายจ้างหรือสถานประกอบการจ่าย หรือบริการให้แก่ลูกจ้าง ได้แก่ ค่าตอบแทนแรงงานที่จ่ายเป็นสิ่งของหรือผลผลิต และสวัสดิการที่นายจ้างจัดหาหรือบริการลูกจ้าง เช่น อาหาร เครื่องดื่ม บ้านพัก คนงาน ค่าเช่าบ้าน ค่าซ่อมแซมที่อยู่อาศัย ค่ารักษาพยาบาล บริการดูแลบุตร พาหนะรับส่งมาทำงาน บันเทิงหรือนันทนาการต่างๆ ที่จัดให้ลูกจ้าง เป็นต้น **ทั้งนี้ไม่รวมเสื้อผ้า เครื่องแบบที่ใช้เฉพาะในการปฏิบัติงาน (ค่าเสื้อผ้า เครื่องแบบที่ใช้เฉพาะในการปฏิบัติงาน ถือเป็นค่าใช้จ่ายอื่นๆ ของสถานประกอบการ)**

4) เงินที่สถานประกอบการจ่ายสมทบเข้ากองทุนเพื่อการประกันสังคม ฯลฯ หมายถึง เงินที่สถานประกอบการจ่ายสมทบเข้ากองทุนเพื่อการประกันสังคมของทั้งรัฐบาลและเอกชน เพื่อมิให้ลูกจ้างได้รับความเดือดร้อนเมื่อต้องขาดรายได้ไปบางส่วนหรือทั้งหมดอันเนื่องมาจากการเจ็บป่วยหรือประสบอันตรายทั้งในและนอกเวลาทำงาน การคลอดบุตร ทูพพลภาพ การว่างงาน ชราภาพ และเสียชีวิต เงินดังกล่าว เช่น เงินสมทบกองทุนประกันสังคม กองทุนเงินทดแทน กองทุนสำรองเลี้ยงชีพ เป็นต้น

**2.3.9 ค่าซื้อวัตถุดิบและวัสดุประกอบที่ใช้ในการผลิต** หมายถึง มูลค่าของวัตถุดิบและส่วนประกอบที่สถานประกอบการจัดซื้อ หรือได้รับมาจากสำนักงานใหญ่ในระหว่างเดือนมกราคม - เดือนธันวาคม 2559 เพื่อใช้ในการผลิตโดยสถานประกอบการเอง หรือจ้างสถานประกอบการอื่นหรือผู้อื่นทำการผลิต มูลค่าดังกล่าวเป็นมูลค่าที่นำส่งถึงสถานประกอบการ ซึ่งรวมค่าภาษีขาเข้า ค่าขนส่ง ค่าประกันภัย ค่าบรรจุหีบห่อ เป็นต้น

**2.3.10 ค่าเชื้อเพลิง** หมายถึง มูลค่าของเชื้อเพลิงทุกชนิดที่ซื้อเข้ามา เพื่อใช้เป็นเชื้อเพลิงสำหรับพลังงานและความร้อน ไม่รวมเชื้อเพลิงที่เป็นส่วนประกอบของผลิตภัณฑ์ หรือที่ใช้ในการผลิตกระแสไฟฟ้า หรือเชื้อเพลิงที่ได้จากผลพลอยได้ของกิจกรรมการผลิต เช่น ชี๊เลื่อย เป็นต้น

**2.3.11 ค่าไฟฟ้าที่ใช้ในการผลิต** คือมูลค่าไฟฟ้าทั้งหมดที่สถานประกอบการซื้อมาระหว่างเดือนมกราคม - เดือนธันวาคม 2559 รวมทั้งค่าไฟฟ้าที่ได้รับจากหน่วยพลังงานของสถานประกอบการอื่นแต่อยู่ในเครือเดียวกัน โดยจะต้องประมาณมูลค่าเหมือนกับการซื้อขายโดยปกติ

**2.3.12 ค่าใช้จ่ายในการบำรุงรักษาและซ่อมแซมเครื่องจักร เครื่องมือฯ** หมายถึง มูลค่าของค่าใช้จ่ายทั้งหมดที่ใช้ในการซ่อมแซมและบำรุงอาคาร และสินทรัพย์ถาวรอื่น เพื่อให้อยู่ในสภาพที่ดีใช้งานต่อไปได้ ทั้งนี้ให้รวมค่าใช้จ่ายในการบำรุงรักษา ซ่อมแซมที่จัดทำโดยสถานประกอบการที่อยู่ในเครือเดียวกันและให้ประมาณมูลค่าในการซ่อมแซมเหมือนกับการว่าจ้างสถานประกอบการอื่นหรือผู้อื่น

**2.3.13 ค่าซื้อสินค้าที่ซื้อมาจำหน่ายในสภาพเดิม** หมายถึง มูลค่าในการซื้อสินค้าเพื่อนำมาจำหน่ายในสภาพเดิม โดยไม่มีการเปลี่ยนแปลงสภาพ

**2.3.14 ค่าจ้างเหมาจ่ายให้สถานประกอบการอื่นผลิตสินค้าให้** โดยสถานประกอบการจัดหาวัสดุให้ หมายถึง จำนวนเงินที่จ่ายเป็นค่าจ้างให้กับสถานประกอบการอื่น เพื่อทำการผลิตสินค้า โดยวัตถุดิบและส่วนประกอบในการผลิตเป็นของสถานประกอบการผู้จ้าง

**2.3.15 ค่าธรรมเนียมที่จ่ายสำหรับลูกจ้าง (แรงงานเช่า)** หมายถึง ค่าตอบแทนแรงงานของลูกจ้างเช่าที่สถานประกอบการผลิตจ่ายให้กับสำนักจัดหางาน

**2.3.16 วัตถุดิบและสินค้าคงเหลือ** หมายถึง มูลค่าของวัตถุดิบและวัสดุประกอบที่ใช้ในการผลิต และสินค้าคงเหลือซึ่งสถานประกอบการเป็นเจ้าของหรือควบคุมดูแลอยู่ ณ วันที่ 1 มกราคม และ วันที่ 31 ธันวาคม 2559 วัตถุดิบและสินค้าคงเหลือเหล่านี้อาจจะเก็บไว้ที่สถานประกอบการ หรือที่หน่วยงานช่วยเสริม หรือที่โกดังสินค้า

มูลค่าคงเหลือต้นปี คือ มูลค่าของสินค้า วัตถุดิบ และวัสดุประกอบฯ ที่เหลือมาจากปีก่อนเมื่อ 1 มกราคม 2559

มูลค่าคงเหลือปลายปี คือ มูลค่าของสินค้า วัตถุดิบและวัสดุประกอบฯ ที่เหลืออยู่เมื่อ 31 ธันวาคม 2559

**2.3.17 ส่วนเปลี่ยนแปลงมูลค่าสินค้า วัตถุดิบและวัสดุประกอบฯ คงเหลือ** หมายถึง ผลต่างระหว่างมูลค่าคงเหลือปลายปีและมูลค่าคงเหลือต้นปี (มูลค่าปลายปี - มูลค่าต้นปี)

**2.3.18 ค่าใช้จ่ายในการบริหารและดำเนินการของสถานประกอบการ** หมายถึง ค่าใช้จ่ายในการดำเนินกิจการต่างๆ ของสถานประกอบการ เช่น ค่าเช่าที่ดิน ค่าเช่าอาคารและที่ดินค่าเสื่อมราคาสินทรัพย์ถาวรทุกประเภท ค่าน้ำประปา ค่าไฟฟ้า (ไม่รวมค่าไฟฟ้าที่ใช้ในการผลิต) ค่าไปรษณีย์ ค่าโทรเลข ค่าโทรศัพท์ ค่าทำบัญชีค่าปรึกษา ค่าดอกเบี้ยจ่าย หนี้สูญ ค่าภาษี ค่าโฆษณา ค่านายหน้า และอื่นๆ เป็นต้น

**2.3.19 มูลค่าขายผลผลิต** หมายถึง มูลค่าการจำหน่ายผลิตภัณฑ์ที่สถานประกอบการผลิตขึ้นเองและ/หรือที่สถานประกอบการอื่นผลิตให้ โดยสถานประกอบการเป็นผู้จ่ายค่าวัสดุ และวัสดุประกอบที่ใช้ในการผลิตในระหว่างเดือน มกราคม – เดือนธันวาคม 2559 ทั้งนี้ให้รวมมูลค่าผลผลิตที่สถานประกอบการผลิตเพื่อใช้เอง หรือให้คนทำงาน เป็นส่วนหนึ่งของค่าตอบแทนแรงงาน ผลผลิตที่จัดส่งให้สำนักงานใหญ่ สำนักงานสาขา หรือสำนักงานขายของโรงงาน และรายรับจากการขายผลพลอยได้และเศษวัสดุ

**2.3.20 รายรับจากการขายสินค้าที่ซื้อ** มาจำหน่ายในสภาพเดิม หมายถึง จำนวนเงินที่สถานประกอบการได้รับจากการขายสินค้าที่ซื้อมาจำหน่าย โดยไม่มีการเปลี่ยนแปลงสภาพ

**2.3.21 รายรับจากการรับจ้างเหมาทำการผลิตสินค้าให้สถานประกอบการอื่นโดยสถานประกอบการเป็นผู้จัดหาวัสดุให้** หมายถึง จำนวนเงินที่ได้รับจากผู้จ้างในการรับจ้างเหมาทำการผลิตสินค้า โดยผู้จ้างจัดหาวัสดุให้ ถ้าเป็นการรับจ้างเหมาผลิตสินค้าให้สถานประกอบการในเครือเดียวกันให้คิดค่าบริการในการผลิตตามราคาตลาด หรือคิดจากค่าใช้จ่ายต่างๆ ที่เกิดขึ้นจริงในกระบวนการผลิต โดยไม่รวมค่าวัสดุที่ผู้จ้างจัดหาให้

**2.3.22 รายรับจากการให้บริการบำรุงรักษา ซ่อมแซมและติดตั้งให้แก่สถานประกอบการอื่น** หมายถึง จำนวนเงินที่สถานประกอบการได้รับจากการให้บริการ บำรุงรักษา ซ่อมแซมและติดตั้งเครื่องจักรหรือโรงงานให้กับสถานประกอบการอื่นหรือลูกค้า สำหรับค่าบริการในการให้บริการแก่สถานประกอบการอื่นในเครือเดียวกัน ให้คิดมูลค่าการบริการโดยรวมค่าแรงงาน ค่าดำเนินการ และค่าวัสดุที่ใช้ในการให้บริการ

**2.3.23 รายรับอื่นๆ** หมายถึง มูลค่ารายรับอื่นๆ ของสถานประกอบการ เช่น รายรับจากการขายกากของเสียหรือวัสดุเหลือใช้ของสถานประกอบการ และค่าขายกระแสไฟฟ้า เป็นต้น

**2.3.24 มูลค่าตามบัญชีของสินทรัพย์ถาวร** หมายถึง มูลค่าสุทธิของสินทรัพย์ถาวรตามบัญชีเมื่อได้หักค่าเสื่อมราคา ค่าสึกหรอตามระยะเวลาการใช้จนถึงวันสิ้นปี สินทรัพย์ถาวร ได้แก่ ที่ดิน อาคาร เครื่องจักรและเครื่องมือ ยานพาหนะ เครื่องใช้สำนักงาน เป็นต้น มูลค่าสินทรัพย์ถาวรรวมถึงมูลค่าการต่อเติมดัดแปลง และปรับปรุงสินทรัพย์ถาวรในระหว่างเดือน มกราคม – เดือนธันวาคม 2559 เพื่อยืดอายุการใช้งาน หรือเพิ่มประสิทธิภาพการทำงาน

### 2.3.25 มูลค่าเพิ่ม

คำนวณโดย : มูลค่าเพิ่ม = มูลค่าผลผลิต - ค่าใช้จ่ายชั้นกลาง

**มูลค่าผลผลิต** หมายถึง รายรับของสถานประกอบการในรอบปี 2559 ซึ่งได้แก่

- 1) มูลค่าขายผลผลิต
- 2) รายรับจากการขายสินค้าที่ซื้อมาจำหน่ายในสภาพเดิม
- 3) รายรับจากการรับจ้างเหมาทำการผลิตสินค้าให้สถานประกอบการอื่น โดยสถานประกอบการจัดหาวัสดุให้
- 4) รายรับจากการให้บริการบำรุงรักษา ซ่อมแซม และติดตั้งให้แก่สถานประกอบการอื่น
- 5) รายรับจากการให้เช่าอาคาร อาคารพร้อมที่ดิน ยานพาหนะ เครื่องจักรและเครื่องมือ ฯลฯ และรายรับอื่นๆ

6) ส่วนเปลี่ยนแปลงมูลค่าสินค้าคงเหลือ

**ค่าใช้จ่ายชั้นกลาง** หมายถึง รายจ่ายที่ใช้ในการดำเนินการในขบวนการผลิตของสถานประกอบการในรอบปี 2559 ซึ่งได้แก่

1) ค่าซื้อวัตถุดิบและวัสดุประกอบที่ใช้ในการผลิต

2) ค่าใช้จ่ายในการผลิต(ค่าเชื้อเพลิงและค่าไฟฟ้าที่ใช้ในการผลิต ค่าติดตั้งซ่อมแซมและบำรุงรักษาสินค้าที่จำหน่ายให้ลูกค้า ค่าติดตั้งซ่อมแซมและบำรุงรักษาเครื่องจักรเครื่องมือฯ และค่าใช้จ่ายในการผลิตอื่นๆ)

3) ค่าซื้อสินค้าที่ซื้อมาจำหน่ายในสภาพเดิม

4) ค่าจ้างเหมาจ่ายให้สถานประกอบการอื่นผลิตสินค้าให้ โดยสถานประกอบการจัดหาวัสดุให้

5) ค่าธรรมเนียมที่จ่ายสำหรับลูกจ้างเช่า (แรงงานเช่า)

6) ค่าใช้จ่ายในการขายของสถานประกอบการ (ค่าโฆษณา ค่าขนส่งสินค้าที่ขาย ค่านายหน้า ค่าประกันภัยและค่าใช้จ่ายในการขายอื่นๆ)

7) ค่าใช้จ่ายในการบริหารและดำเนินงานของสถานประกอบการ (ค่าใช้จ่ายในการบริหารและดำเนินงานฯ หักด้วยค่าเช่าที่ดิน ค่าดอกเบี้ยจ่าย หนี้สูญ และขาดทุนจากการเปลี่ยนแปลงอัตราแลกเปลี่ยนฯ)

8) ส่วนเปลี่ยนแปลงมูลค่าวัตถุดิบและวัสดุประกอบฯ คงเหลือ

## 2.4 แผนการสุ่มตัวอย่าง

### 2.4.1 สถานประกอบการที่มีคนทำงาน

#### 1 - 10 คน

แผนการสุ่มตัวอย่างที่ใช้เป็นแบบ Stratified Systematic Sampling โดยมีประเภทมาตรฐานอุตสาหกรรม (ประเทศไทย) ปี 2552 (Thailand Standard Industrial Classification: TSIC 2009) ในระดับกิจกรรมเป็นสตราตัมมีทั้งสิ้น 409 สตราตัม ขนาดของสถานประกอบการเป็นสตราตัมย่อย (มี 2 ขนาด คือจำนวนคนทำงาน 1 - 5 คน และ 6 - 10 คน) หรือ 2 สตราตัม และสถานประกอบการเป็นหน่วยตัวอย่างซึ่งในการเลือกสถานประกอบการตัวอย่างในแต่ละสตราตัมและสตราตัมย่อย อย่างอิสระต่อกันด้วยวิธีการเลือกตัวอย่างแบบมีระบบ

### 2.4.2 สถานประกอบการที่มีคนทำงานตั้งแต่ 11 คนขึ้นไป

กำหนดให้ทุกสถานประกอบการเป็นหน่วยตัวอย่างและให้ทำการแจกแจงนับสถานประกอบการทุกแห่ง ซึ่งวัดด้วยคนทำงานมี 10 ขนาด (ที่มีคนทำงาน 11 - 15 คน 16 - 20 คน 21 - 25 คน 26 -30 คน 31 - 50 คน 51 - 100 คน 101 - 200 คน 201 - 500 คน 501 - 1,000 คน และที่มีคนทำงานตั้งแต่ 1,000 คน ขึ้นไป)

## 2.5 รายการข้อมูลที่เก็บรวบรวม

สำหรับแบบสอบถามที่ใช้ในการสัมภาษณ์และบันทึกรายละเอียดข้อมูลของสถานประกอบการที่อยู่ในข่ายการสำมะโนนี้ประกอบด้วย

1) ข้อมูลทั่วไปของสถานประกอบการ ได้แก่ ชื่อและที่ตั้งสถานประกอบการ ประเภทอุตสาหกรรมการผลิตของสถานประกอบการ

รูปแบบการจัดตั้งตามกฎหมาย รูปแบบการจัดตั้งทางเศรษฐกิจ ระยะเวลาในการดำเนินกิจการ ทุนจดทะเบียน การมีต่างประเทศร่วมลงทุนหรือถือหุ้น การส่งผลผลิตออกไปจำหน่ายต่างประเทศ การใช้วัตถุดิบหรือวัสดุประกอบการผลิตที่มาจากต่างประเทศ และอัตราการใช้กำลังการผลิต

- 2) คนทำงาน ลูกจ้างและค่าตอบแทนแรงงาน
- 3) ต้นทุนการผลิต และค่าใช้จ่ายในการดำเนินกิจการ
- 4) ผลผลิตและรายรับ
- 5) วัตถุดิบและสินค้าคงเหลือต้นงวดและปลายงวด
- 6) สินทรัพย์ถาวรของสถานประกอบการ
- 7) การทำธุรกรรมเกี่ยวกับสินค้าและบริการกับต่างประเทศ
- 8) การมีการใช้เทคโนโลยีสารสนเทศ และการสื่อสารในสถานประกอบการ เป็นต้น

## 2.6 การเก็บรวบรวมข้อมูลรายละเอียด

**2.6.1 วิธีการเก็บรวบรวมข้อมูล** โดยใช่วิธีการส่งเจ้าหน้าที่ ซึ่งเป็นข้าราชการและลูกจ้างของสำนักงานสถิติแห่งชาติออกไปทำการสัมภาษณ์เจ้าของ ผู้ประกอบการหรือผู้แทนที่สถานประกอบการมอบหมายให้เป็นผู้ให้ข้อมูล

**2.6.2 คาบเวลาการปฏิบัติงาน** การเก็บรวบรวมข้อมูลระหว่างเมษายน – กรกฎาคม 2560

**2.6.3 การอบรม** การอบรมการปฏิบัติงานโครงการสำมะโนอุตสาหกรรม พ.ศ. 2560 การเก็บรวบรวมข้อมูลรายละเอียด แบ่งเป็น 3 ระดับ ดังนี้

1) ระดับสถิติจังหวัด เจ้าหน้าที่โครงการ เป็นผู้อบรมชี้แจงเกี่ยวกับแผนงาน แนวทางการบริหารโครงการและวิธีการปฏิบัติงาน

2) ระดับเจ้าหน้าที่ผู้อบรม เจ้าหน้าที่โครงการเป็นผู้อบรมชี้แจงเกี่ยวกับรายละเอียดของการปฏิบัติงานในขั้นตอนต่างๆ เช่น วิธีการเก็บรวบรวมข้อมูล การประมวลผลข้อมูล และการนำเสนอผลข้อมูล ให้กับเจ้าหน้าที่ผู้อบรม ซึ่งเป็นข้าราชการในส่วนกลางและส่วนภูมิภาค เพื่อทำหน้าที่อบรมเจ้าหน้าที่วิชาการและเจ้าหน้าที่ผู้ปฏิบัติงานเก็บรวบรวมข้อมูล

3) ระดับเจ้าหน้าที่วิชาการและเจ้าหน้าที่ผู้ปฏิบัติงานเก็บรวบรวมข้อมูล เจ้าหน้าที่ผู้อบรมจะเป็นผู้อบรมชี้แจงเกี่ยวกับรายละเอียดของการปฏิบัติงานในขั้นตอนต่างๆ ให้กับเจ้าหน้าที่วิชาการ และเจ้าหน้าที่ผู้ปฏิบัติงานเก็บรวบรวมข้อมูล ซึ่งเป็นข้าราชการ พนักงานราชการ หรือลูกจ้างชั่วคราว ทั้งส่วนกลางและส่วนภูมิภาค

## 2.7 การประมวลผลข้อมูล

การประมวลผลข้อมูลทุกขั้นตอน และการจัดทำรายงานผลระดับจังหวัด ดำเนินการที่สำนักงานสถิติจังหวัด โดยสำนักงานสถิติแห่งชาติในส่วนกลางให้การสนับสนุนทางด้านวิชาการ เช่น การจัดทำโปรแกรมสำหรับการบันทึกข้อมูลและการประมวลผลข้อมูล และการจัดทำต้นแบบตารางเสนอผลและรายงานผล เป็นต้น สำหรับข้อมูลพื้นฐานระดับภาคและทั่วประเทศจะทำการประมวลผลข้อมูลและจัดทำรายงานที่สำนักงานสถิติแห่งชาติในส่วนกลาง

## 2.8 การปิดตัวเลข

ผลรวมของแต่ละจำนวนอาจไม่เท่ากับยอดรวม ทั้งนี้เนื่องจากการปัดเศษ



## 2.9 ความคลาดเคลื่อนของข้อมูล

ข้อมูลที่นำเสนอไว้ในรายงานฉบับนี้อาจจะมีความคลาดเคลื่อนอยู่บ้าง ความคลาดเคลื่อนดังกล่าวเป็นความคลาดเคลื่อนจากการสุ่มตัวอย่าง (Sampling error) และความคลาดเคลื่อนที่ไม่ได้เกิดจากการสุ่มตัวอย่าง (Non-Sampling error) เช่น ผู้ตอบไม่ให้ข้อมูลตามความเป็นจริง ข้อมูลในแบบสอบถามไม่ครบถ้วน การลงรหัสผิดพลาดหรือการบันทึกข้อมูลผิดพลาด เป็นต้น อย่างไรก็ตาม สำนักงานสถิติแห่งชาติได้พยายามควบคุมให้ข้อมูลมีความคลาดเคลื่อนน้อยที่สุด จึงขอให้ผู้ใช้ข้อมูลใช้ข้อมูลด้วยความระมัดระวังตามสมควร

## 2.10 การนำเสนอผลข้อมูล

การจัดทำรายงานผลสำมะโนอุตสาหกรรม พ.ศ. 2560 การเก็บรวบรวมข้อมูลรายละเอียดดังนี้

- 1) รายงานผลเบื้องต้นระดับภาคและทั่วราชอาณาจักร
- 2) รายงานผลระดับจังหวัดจำนวน 77 ฉบับ
- 3) รายงานผลระดับภาคและทั่วราชอาณาจักร จำนวน 7 ฉบับ ได้แก่ กรุงเทพมหานคร ปริมณฑล ภาคกลาง ภาคเหนือ ภาคตะวันออกเฉียงเหนือ ภาคใต้ และทั่วราชอาณาจักร

## บทที่ 3

### ผลการสำมะโน

#### 3.1 ข้อมูลทั่วไปของสถานประกอบการอุตสาหกรรม การผลิต

##### 3.1.1 จำนวนสถานประกอบการ

ผลจากสำมะโนอุตสาหกรรม พ.ศ. 2560 ของจังหวัดนครปฐม มีจำนวนทั้งสิ้น 4,564 แห่ง พบว่า ส่วนใหญ่เป็นสถานประกอบการที่ตั้งอยู่ในอำเภอสามพราน จำนวน 1,484 แห่ง หรือร้อยละ 32.5 รองลงมาตั้งอยู่ในอำเภอเมืองนครปฐม

จำนวน 1,268 แห่ง หรือร้อยละ 27.8 อำเภอดอนตูม จำนวน 463 แห่ง หรือร้อยละ 10.2 อำเภอนครชัยศรี จำนวน 440 แห่ง หรือร้อยละ 9.6 อำเภอบางเลน จำนวน 353 แห่ง หรือร้อยละ 7.7 อำเภอกำแพงแสน จำนวน 308 แห่ง หรือร้อยละ 6.8 และอำเภอพุทธมณฑล จำนวน 248 แห่ง หรือร้อยละ 5.4 (ตาราง 3.1)

ตาราง 3.1 จำนวนและร้อยละของสถานประกอบการอุตสาหกรรมการผลิต จำแนกตามอำเภอ

อำเภอ	จำนวน	ร้อยละ
รวม	4,564	100.0
อำเภอเมืองนครปฐม	1,268	27.8
อำเภอกำแพงแสน	308	6.8
อำเภอนครชัยศรี	440	9.6
อำเภอดอนตูม	463	10.2
อำเภอบางเลน	353	7.7
อำเภอสามพราน	1,484	32.5
อำเภอพุทธมณฑล	248	5.4

##### 3.1.2 หมวดย่อยอุตสาหกรรม

ผลจากสำมะโนอุตสาหกรรม พ.ศ. 2560 การเก็บรวบรวมข้อมูลรายละเอียด: การแจกนับเมื่อพิจารณาจำนวนสถานประกอบการ ตามหมวดย่อยอุตสาหกรรมพบว่า สถานประกอบการอุตสาหกรรมการผลิตที่ตั้งอยู่ในจังหวัดนครปฐมส่วนใหญ่ (ร้อยละ 17.4) ประกอบอุตสาหกรรมการผลิตผลิตภัณฑ์อาหาร รองลงมาเป็นสถานประกอบการการผลิตเสื้อผ้าเครื่อง

แต่งกาย และการผลิตผลิตภัณฑ์โลหะประดิษฐ์ (ยกเว้นเครื่องจักรและอุปกรณ์) มีสถานประกอบการใกล้เคียงกัน คือประมาณร้อยละ 14.3 และ 14.2 การผลิตผลิตภัณฑ์อื่น ๆ ที่ทำจากแร่โลหะ ประมาณร้อยละ 7.7 การผลิตผลิตภัณฑ์ยางและพลาสติก ประมาณร้อยละ 5.3 สำหรับการประกอบการอุตสาหกรรมการผลิตในหมวดย่อยอื่นๆ นอกเหนือจากที่กล่าวข้างต้น แต่ละหมวดย่อยมีสัดส่วนต่ำกว่าร้อยละ 5.0 (ตาราง 3.2)

ตาราง 3.2 จำนวนและร้อยละของสถานประกอบการอุตสาหกรรมการผลิต จำแนกตามหมวดย่อยอุตสาหกรรมและขนาดของสถานประกอบการ

หมวดย่อยอุตสาหกรรม	รวม	ขนาดของสถานประกอบการ					
		1 – 15 คน	16 – 25 คน	26 – 30 คน	31 – 50 คน	51 – 200 คน	มากกว่า 200 คน
<b>รวม</b>	<b>4,564</b>	<b>3,307</b>	<b>316</b>	<b>106</b>	<b>301</b>	<b>403</b>	<b>131</b>
	100.0	72.5	6.9	2.3	6.6	8.8	2.9
การผลิตผลิตภัณฑ์อาหาร	795	562	72	21	47	59	34
	100.0	70.7	9.1	2.6	5.9	7.4	4.3
การผลิตเครื่องดื่ม	92	65	6	1	6	12	2
	100.0	70.7	6.5	1.1	6.5	13.0	2.2
การผลิตผลิตภัณฑ์ยาสูบ	2	1	-	-	-	1	-
	100.0	50.0	-	-	-	50.0	-
การผลิตสิ่งทอ	206	96	24	7	12	50	17
	100.0	46.6	11.6	3.4	5.8	24.3	8.3
การผลิตเสื้อผ้าเครื่องแต่งกาย	652	604	6	2	11	13	16
	100.0	92.6	0.9	0.3	1.7	2.0	2.5
การผลิตเครื่องหนังและผลิตภัณฑ์ที่เกี่ยวข้อง	77	63	4	-	4	3	3
	100.0	81.8	5.2	-	5.2	3.9	3.9
การผลิตไม้และผลิตภัณฑ์จากไม้และไม้ก๊อก(ยกเว้นเฟอร์นิเจอร์) การผลิตสิ่งของจากฟางและวัสดุจากสานอื่นๆ	91	77	3	2	2	7	-
	100.0	84.6	3.3	2.2	2.2	7.7	-
การผลิตกระดาษและผลิตภัณฑ์กระดาษ	45	23	2	3	7	8	2
	100.0	51.1	4.4	6.7	15.6	17.8	4.4
การพิมพ์และการผลิตซ้ำสื่อบันทึกข้อมูล	128	104	10	1	5	6	2
	100.0	81.2	7.8	0.8	3.9	4.7	1.6
การผลิตเคมีภัณฑ์และผลิตภัณฑ์เคมี และการผลิตถ่านโค้ก และผลิตภัณฑ์ที่ได้จากการถลุงปิโตรเลียม	166	68	18	17	30	29	4
	100.0	41.0	10.8	10.2	18.1	17.5	2.4
การผลิตเภสัชภัณฑ์ เคมีภัณฑ์ที่ใช้รักษาโรค และผลิตภัณฑ์จากพืชและสัตว์ที่ใช้รักษาโรค	24	10	2	1	2	7	2
	100.0	41.7	8.3	4.2	8.3	29.2	8.3
การผลิตผลิตภัณฑ์ยางและพลาสติก	240	88	27	5	44	59	17
	100.0	36.7	11.2	2.1	18.3	24.6	7.1
การผลิตผลิตภัณฑ์อื่นๆ ที่ทำจากแร่โลหะ	350	273	28	12	13	20	4
	100.0	78.0	8.0	3.4	3.7	5.8	1.1
การผลิตโลหะขั้นมูลฐาน	132	88	8	4	16	15	1
	100.0	66.7	6.1	3.0	12.1	11.4	0.7
การผลิตผลิตภัณฑ์โลหะประดิษฐ์ (ยกเว้นเครื่องจักรและอุปกรณ์)	646	565	31	16	19	10	5
	100.0	87.5	4.8	2.5	2.9	1.5	0.8
การผลิตผลิตภัณฑ์คอมพิวเตอร์อิเล็กทรอนิกส์ และอุปกรณ์ที่ใช้ ในการทางทัศนศาสตร์	26	4	3	-	5	8	6
	100.0	15.4	11.5	-	19.2	30.8	23.1
การผลิตอุปกรณ์ไฟฟ้า	107	55	7	4	15	23	3
	100.0	51.4	6.5	3.8	14.0	21.5	2.8
การผลิตเครื่องจักรและเครื่องมือ ซึ่งมิได้จำประเภทไว้ในที่อื่น	95	41	17	2	18	16	1
	100.0	43.2	17.9	2.1	18.9	16.8	1.1
การผลิตยานยนต์ รถพ่วง และรถกึ่งพ่วง	113	69	9	3	15	16	1
	100.0	61.1	8.0	2.6	13.3	14.1	0.9
การผลิตอุปกรณ์ขนส่งอื่นๆ	24	14	2	-	5	2	1
	100.0	58.3	8.3	-	20.9	8.3	4.2
การผลิตเฟอร์นิเจอร์	105	75	8	-	10	11	1
	100.0	71.4	7.6	-	9.5	10.5	1.0
การผลิตผลิตภัณฑ์อื่นๆ	220	168	9	3	11	20	9
	100.0	76.3	4.1	1.4	5.0	9.1	4.1
การซ่อมและการติดตั้งเครื่องจักรและอุปกรณ์	172	157	8	2	3	2	-
	100.0	91.3	4.6	1.2	1.7	1.2	-
การเก็บรวบรวมของเสียการบำบัด และการกำจัดของเสีย รวมถึงการนำของเสียกลับมาใช้ใหม่	56	37	12	-	1	6	-
	100.0	66.1	21.4	-	1.8	10.7	-

หมายเหตุ :- ไม่มีข้อมูล หรือข้อมูลมีค่าเป็น 0 หรือมีข้อมูลจำนวนน้อย

### 3.1.3 ขนาดของสถานประกอบการ

เมื่อพิจารณาจำนวนสถานประกอบการ จำแนกตามขนาดของสถานประกอบการ พบว่า เป็นสถานประกอบการที่มีคนทำงาน 1 – 15 คน จำนวน 3,307 แห่ง หรือร้อยละ 72.5 รองลงมาเป็นสถานประกอบการที่มีคนทำงาน 51 – 200 คน จำนวน 403 แห่ง หรือร้อยละ 8.8 สำหรับสถานประกอบการที่มีคนทำงาน 16 – 25 คน 31 – 50 คน และมากกว่า 200 คน มีอยู่ประมาณร้อยละ 6.9 6.6 และ 2.9 ตามลำดับ ส่วนสถานประกอบการที่มีคนทำงาน 26 – 30 คน มีประมาณร้อยละ 2.3 (ตาราง 3.3)

### 3.1.4 รูปแบบการจัดตั้งตามกฎหมาย

สถานประกอบการอุตสาหกรรมการผลิตส่วนใหญ่ มีรูปแบบการจัดตั้งเป็นส่วนบุคคล มีประมาณร้อยละ 63.0 สถานประกอบการที่มีรูปแบบเป็นบริษัทจำกัด บริษัทจำกัด (มหาชน) มีประมาณร้อยละ 31.0 และที่มีรูปแบบเป็นห้างหุ้นส่วนจำกัด ห้างหุ้นส่วนสามัญนิติบุคคลมีประมาณร้อยละ 5.4 ในขณะที่ส่วนราชการ รัฐวิสาหกิจ สหกรณ์ กลุ่มแม่บ้าน สมาคม มูลนิธิและอื่น ๆ มีเพียงร้อยละ 0.6 เท่านั้น (ตาราง 3.3)

ตาราง 3.3 จำนวนและร้อยละสถานประกอบการอุตสาหกรรมการผลิต จำแนกตามลักษณะของสถานประกอบการ

ลักษณะของสถานประกอบการ	จำนวน	ร้อยละ
รวม	4,564	100.0
ขนาดของสถานประกอบการ		
1 – 15 คน	3,307	72.5
16 – 25 คน	316	6.9
26 – 30 คน	106	2.3
31 – 50 คน	301	6.6
51 – 200 คน	403	8.8
มากกว่า 200 คน	131	2.9
รูปแบบการจัดตั้งตามกฎหมาย		
ส่วนบุคคล	2,877	63.0
ห้างหุ้นส่วนจำกัด ห้างหุ้นส่วนสามัญนิติบุคคล	245	5.4
บริษัทจำกัด บริษัทจำกัด (มหาชน)	1,413	31.0
ส่วนราชการ รัฐวิสาหกิจ สหกรณ์ กลุ่มแม่บ้าน สมาคม มูลนิธิและอื่นๆ	29	0.6
รูปแบบการจัดตั้งทางเศรษฐกิจ		
สำนักงานแห่งเดียว	4,197	92.0
สำนักงานใหญ่	174	3.8
สำนักงานสาขา	194	4.2
ระยะเวลาในการดำเนินงาน		
น้อยกว่า 5 ปี	550	12.1
5 – 9 ปี	1,238	27.1
10 – 19 ปี	1,649	36.1
20 – 29 ปี	684	15.0
ตั้งแต่ 30 ปีขึ้นไป	443	9.7

### 3.1.5 ระยะเวลาในการดำเนินกิจการ

ระยะเวลาดำเนินการในการดำเนินกิจการ หรืออายุของกิจการแสดงให้เห็นว่าสถานประกอบการอุตสาหกรรมในจังหวัดนครปฐม ส่วนใหญ่ร้อยละ 36.1 เป็นสถานประกอบการที่ดำเนินกิจการมาแล้ว 10 – 19 ปี รองลงมาเป็นการดำเนินกิจการ 5 – 9 ปี 20 – 29 ปี และน้อยกว่า 5 ปี มีประมาณร้อยละ 27.1 15.0 และ 12.1 ตามลำดับ ในขณะที่ดำเนินกิจการตั้งแต่ 30 ปีขึ้นไปมีเพียงร้อยละ 9.7 ของจำนวนสถานประกอบการทั้งสิ้น (ตาราง 3.3)

## 3.2 ข้อมูลสถิติที่สำคัญ จำแนกตามขนาดของสถานประกอบการและหมวดย่อยอุตสาหกรรม

### 3.2.1 คนทำงานและค่าตอบแทนแรงงาน

#### 1) จำนวนคนทำงาน

ข้อมูลคนทำงานแสดงให้เห็นว่าในปี 2560 มีคนทำงานในสถานประกอบการอุตสาหกรรม การผลิตที่ตั้งอยู่ในจังหวัดนครปฐมทั้งสิ้นประมาณ 146,374 คน โดยส่วนใหญ่เป็นคนทำงานที่ปฏิบัติงานอยู่ในสถานประกอบการที่มีคนทำงานมากกว่า 200 คน ประมาณ 68,897 คน หรือร้อยละ 47.1 (ตาราง 3.4)

หากพิจารณาตามหมวดย่อยอุตสาหกรรม พบว่า เป็นคนทำงานที่ปฏิบัติงานอยู่ในอุตสาหกรรมการผลิตผลิตภัณฑ์อาหาร ประมาณ 37,206 คน หรือร้อยละ 25.4 รองลงมาปฏิบัติงานในอุตสาหกรรมการผลิตภัณฑ์ยางและพลาสติก การผลิตสิ่งทอ และการผลิตเสื้อผ้าเครื่องแต่งกาย มีประมาณร้อยละ 13.4 10.3 และ 8.6 ตามลำดับ สำหรับการประกอบอุตสาหกรรมการผลิตในหมวดย่อยอื่น ๆ นอกจากที่กล่าวข้างต้นมีสัดส่วนของคนทำงานไม่เกินร้อยละ 5.0 ของคนทำงานทั้งสิ้น

### 2) จำนวนลูกจ้าง

ด้านการจ้างงาน พบว่า มีจำนวนลูกจ้างปฏิบัติงานอยู่ในสถานประกอบการทั้งสิ้นประมาณ 142,220 คน ส่วนใหญ่ปฏิบัติงานอยู่ในสถานประกอบการที่มีคนทำงานมากกว่า 200 คน ประมาณ 68,897 คน หรือร้อยละ 48.5 (ตาราง 3.4)

เมื่อจำแนกลูกจ้างตามหมวดย่อยอุตสาหกรรม พบว่า ส่วนใหญ่หรือร้อยละ 25.5 ทำงานในอุตสาหกรรมการผลิตผลิตภัณฑ์อาหาร รองลงมาอยู่ในอุตสาหกรรมการผลิตผลิตภัณฑ์ยางและพลาสติก และการผลิตสิ่งทอ ประมาณร้อยละ 13.7 และ 10.6 ตามลำดับ และที่ทำงานอยู่ในอุตสาหกรรมการผลิตหมวดย่อยอื่น ๆ นอกเหนือจากที่กล่าวข้างต้นมีสัดส่วนของลูกจ้างไม่เกินร้อยละ 8.3

### 3) ค่าตอบแทนแรงงาน

ลูกจ้างปฏิบัติงานอยู่ในสถานประกอบการอุตสาหกรรมการผลิตที่ตั้งอยู่ในจังหวัดนครปฐม ได้รับค่าตอบแทนแรงงานรวมทั้งสิ้นประมาณ 20,320,201.8 พันบาท โดยลูกจ้างในสถานประกอบการที่มีคนทำงานมากกว่า 200 คน ได้รับค่าตอบแทนแรงงานสูงสุดประมาณ 10,824,419.2 พันบาท รองลงมา คือ ปฏิบัติงานอยู่ในสถานประกอบการที่มีคนทำงาน 51 – 200 คน ได้รับค่าตอบแทนแรงงานประมาณ 5,733,890.8 พันบาท สำหรับลูกจ้างที่ปฏิบัติงานในสถานประกอบการที่มีคนทำงาน 26 – 30 คน ได้รับค่าตอบแทนแรงงานต่ำสุดคือ 397,937.0 พันบาท (ตาราง 3.4)

เมื่อพิจารณาตามหมวดย่อยอุตสาหกรรม พบว่า ลูกจ้างในอุตสาหกรรมการผลิตผลิตภัณฑ์อาหารได้รับค่าตอบแทนแรงงานสูงสุด คือ ประมาณ 4,935,210.1 พันบาท รองลงมาได้แก่

ลูกจ้างในอุตสาหกรรมการผลิตภัณฑ์ยางและพลาสติก และการผลิตเสื้อผ้าเครื่องแต่งกายมีประมาณ 2,486,632.6 พันบาท และ 2,276,203.2 พันบาท ในขณะที่ลูกจ้างในอุตสาหกรรมการผลิตผลิตภัณฑ์ยาสูบได้รับค่าตอบแทนแรงงานต่ำสุดประมาณ 14,431.8 พันบาท

#### 4) ค่าตอบแทนแรงงานเฉลี่ย

ค่าตอบแทนแรงงานเฉลี่ยของลูกจ้างที่ปฏิบัติงานอยู่ในสถานประกอบการอุตสาหกรรมการผลิตได้รับค่าตอบแทนแรงงานเฉลี่ยต่อคนต่อปีทั้งสิ้นประมาณ 142,878.7 บาท โดยลูกจ้างในสถานประกอบการที่มีคนทำงานมากกว่า 200 คน ได้รับค่าตอบแทนแรงงานเฉลี่ยต่อคนต่อปีสูงสุด ประมาณ 157,110.2 บาท รองลงมา คือปฏิบัติงานอยู่ในสถานประกอบการที่มีคนทำงาน 51 – 200 คน ได้รับค่าตอบแทนแรงงานเฉลี่ยต่อคนต่อปีประมาณ 139,677.3 บาท สำหรับลูกจ้างที่ปฏิบัติงานสถาน

ประกอบการที่มีคนทำงาน 1 – 15 คน ได้รับค่าตอบแทนแรงงานเฉลี่ยต่อคนต่อปีต่ำสุด 102,200.0 บาท (ตาราง 3.4)

เมื่อพิจารณาตามหมวดย่อยอุตสาหกรรม พบว่า ลูกจ้างในอุตสาหกรรมผลิตเสื้อผ้าเครื่องแต่งกายได้รับค่าตอบแทนแรงงานเฉลี่ยต่อคนต่อปีสูงสุด คือประมาณ 193,670.0 บาท รองลงมาได้แก่ ลูกจ้างอุตสาหกรรมผลิตเครื่องจักรและเครื่องมือ ซึ่งมีได้จัดประเภทไว้ในที่อื่น และการซ่อมและการติดตั้งเครื่องจักรและอุปกรณ์มีประมาณ 173,825.4 บาท และ 160,457.8 บาท ในขณะที่ลูกจ้างในอุตสาหกรรมผลิตไม้และผลิตภัณฑ์จากไม้และ ไม้ก๊อก (ยกเว้นเฟอร์นิเจอร์) การผลิตสิ่งของจากฟางและวัสดุถักสานอื่น ๆ ได้รับค่าตอบแทนแรงงานเฉลี่ยต่อคนต่อปีต่ำสุดประมาณ 110,679.3 บาท

ตาราง 3.4 คนทำงาน ลูกจ้าง และค่าตอบแทนแรงงาน จำแนกตามขนาดของสถานประกอบการและหมวดย่อยอุตสาหกรรม

ขนาดของสถานประกอบการ/ หมวดย่อยอุตสาหกรรม	จำนวน สถาน ประกอบการ (แห่ง)	คนทำงาน		ลูกจ้าง		ค่าตอบแทนแรงงาน	
		จำนวน	ร้อยละ	จำนวน	ร้อยละ	มูลค่า	เฉลี่ยต่อ คนต่อปี
		(คน)		(คน)		(พันบาท)	(บาท)
รวม	4,564	146,374	100.0	142,220	100.0	20,320,201.8	142,878.7
ขนาดของสถานประกอบการ							
1 – 15 คน	3,307	14,838	10.1	10,857	7.6	1,109,585.7	102,200.0
16 – 25 คน	316	6,398	4.4	6,276	4.4	757,530.4	120,702.7
26 – 30 คน	106	3,004	2.1	2,996	2.1	397,937.0	132,822.8
31 – 50 คน	301	12,174	8.3	12,143	8.5	1,496,838.7	123,267.6
51 – 200 คน	403	41,062	28.0	41,051	28.9	5,733,890.8	139,677.3
มากกว่า 200 คน	131	68,897	47.1	68,897	48.5	10,824,419.2	157,110.2
หมวดย่อยอุตสาหกรรม							
การผลิตผลิตภัณฑ์อาหาร	795	37,206	25.4	36,316	25.5	4,935,210.1	135,896.3
การผลิตเครื่องดื่มน้ำ	92	2,908	2.0	2,844	2.0	377,230.4	132,640.8
การผลิตผลิตภัณฑ์ยาสูบ	2	131	0.1	129	0.1	14,431.9	111,874.4
การผลิตสิ่งทอ	206	15,138	10.3	15,028	10.6	2,187,111.7	145,535.8
การผลิตเสื้อผ้าเครื่องแต่งกาย	652	12,603	8.6	11,753	8.3	2,276,203.2	193,670.0
การผลิตเครื่องหนังและผลิตภัณฑ์ที่เกี่ยวข้อง	77	2,240	1.5	2,149	1.5	284,508.6	132,391.2
การผลิตไม้และผลิตภัณฑ์จากไม้และไม้ก๊อก (ยกเว้นเฟอร์นิเจอร์) การผลิตสิ่งของจากฟางและวัสดุ ถักสานอื่นๆ	91	1,129	0.8	1,043	0.7	115,438.5	110,679.3
การผลิตกระดาษและผลิตภัณฑ์กระดาษ	45	1,625	1.1	1,602	1.1	221,151.7	138,047.2
การพิมพ์และการผลิตสิ่งพิมพ์ที่พิมพ์ข้อมูล	128	1,999	1.4	1,888	1.3	271,249.2	143,670.1
การผลิตเคมีภัณฑ์และผลิตภัณฑ์เคมี และการผลิตถ่านโค้กและผลิตภัณฑ์ที่ได้จากการถลุงปิโตรเลียม	166	6,548	4.5	6,512	4.6	996,933.4	153,091.7
การผลิตเภสัชภัณฑ์ เคมีภัณฑ์ที่ใช้รักษาโรค และผลิตภัณฑ์จากพืชและสัตว์ที่ใช้รักษาโรค	24	1,588	1.1	1,582	1.1	223,373.9	141,197.2
การผลิตผลิตภัณฑ์ยางและพลาสติก	240	19,568	13.4	19,502	13.7	2,486,632.6	127,506.5
การผลิตผลิตภัณฑ์อื่นๆ ที่ทำจากแร่โลหะ	350	6,204	4.2	5,854	4.1	884,570.6	151,105.3
การผลิตโลหะขั้นมูลฐาน	132	3,048	2.1	2,932	2.1	373,290.3	127,315.9
การผลิตผลิตภัณฑ์โลหะประดิษฐ์ (ยกเว้นเครื่องจักรและอุปกรณ์)	646	7,365	5.0	6,772	4.8	984,112.2	145,320.8
การผลิตผลิตภัณฑ์คอมพิวเตอร์ อิเล็กทรอนิกส์ และอุปกรณ์ที่ใช้ในการทางทัศนศาสตร์	26	3,637	2.5	3,630	2.6	533,470.6	146,961.6
การผลิตอุปกรณ์ไฟฟ้า	107	4,385	3.0	4,309	3.0	634,427.4	147,233.1
การผลิตเครื่องจักรและเครื่องมือ ซึ่งมีได้จัดประเภทไว้ในที่อื่น	95	2,930	2.0	2,913	2.0	506,353.5	173,825.4
การผลิตยานยนต์ รถพ่วง และรถกึ่งพ่วง	113	3,385	2.3	3,318	2.3	467,667.7	140,948.7
การผลิตอุปกรณ์ขนส่งอื่นๆ	24	1,077	0.7	1,068	0.8	119,953.2	112,315.7
การผลิตเฟอร์นิเจอร์	105	2,143	1.5	2,039	1.4	259,960.8	127,494.3
การผลิตผลิตภัณฑ์อื่นๆ	220	7,390	5.0	7,147	5.0	926,824.3	129,680.2
การซ่อมและการติดตั้งเครื่องจักรและอุปกรณ์	172	1,136	0.8	945	0.7	151,632.6	160,457.8
การเก็บรวบรวมของเสียการบำบัด และการกำจัดของเสีย รวมถึงการนำของเสียกลับมาใช้ใหม่	56	991	0.7	944	0.7	88,463.8	93,711.5

### 3.2.2 มูลค่าผลผลิต ค่าใช้จ่ายชั้นกลาง และมูลค่าเพิ่ม

#### 1) มูลค่าผลผลิต

จากตาราง 3.5 พบว่า สถานประกอบการอุตสาหกรรมการผลิตในจังหวัดนครปฐมมีมูลค่าผลผลิตรวมทั้งสิ้นประมาณ 344,160,183.3 พันบาท โดยมีสัดส่วนของมูลค่าเพิ่มต่อมูลค่าผลผลิตประมาณร้อยละ 23.1

หากพิจารณาตามขนาดของสถานประกอบการ พบว่า สถานประกอบการที่มีคนทำงานมากกว่า 200 คน มีมูลค่าผลผลิตสูงสุด คือประมาณ 151,686,214.3 พันบาท หรือร้อยละ 44.1 รองลงมา เป็นสถานประกอบการที่มีคนทำงาน 51 – 200 คน และ 31 – 50 คน มีประมาณ ร้อยละ 34.8 และ 8.0 ตามลำดับ สำหรับสถานประกอบการที่มีคนทำงาน 26 – 30 คน มีมูลค่าผลผลิตต่ำสุด คือประมาณ ร้อยละ 2.4

เมื่อพิจารณาตามหมวดย่อยอุตสาหกรรมประเภทต่างๆ พบว่า มูลค่าผลผลิตของสถานประกอบการ ส่วนใหญ่ มาจากอุตสาหกรรมการผลิตผลิตภัณฑ์อาหารประมาณ 120,566,195.6 พันบาท หรือร้อยละ 35.0 รองลงมา เป็นอุตสาหกรรมการผลิตเครื่องดื่ม และการผลิตผลิตภัณฑ์ยางและพลาสติกมีประมาณร้อยละ 12.2 และ 10.6 ตามลำดับ ส่วนอุตสาหกรรมการผลิตอื่น ๆ นอกจากที่กล่าวข้างต้นมีมูลค่าผลผลิตไม่เกินร้อยละ 7.1

#### 2) ค่าใช้จ่ายชั้นกลาง

ในด้านค่าใช้จ่ายชั้นกลางของสถานประกอบการอุตสาหกรรมการผลิตในจังหวัดนครปฐม มีมูลค่าผลผลิตรวมทั้งสิ้นประมาณ 264,824,406.4 พันบาท

หากพิจารณาตามขนาดของสถานประกอบการ พบว่า สถานประกอบการที่มีคนทำงานมากกว่า 200 คน มีมูลค่าสูงสุด คือ ประมาณ 116,225,080.4 พันบาท หรือร้อยละ 43.9 รองลงมา

เป็นสถานประกอบการที่มีคนทำงาน 51 – 200 คน และ 31 – 50 คน มีประมาณร้อยละ 35.5 และ 7.9 ตามลำดับ ส่วนที่สถานประกอบการที่มีคนทำงาน 26 – 30 คน มีมูลค่าต่ำสุด คือประมาณร้อยละ 2.3

เมื่อพิจารณาตามหมวดย่อยอุตสาหกรรมประเภทต่างๆ พบว่า มูลค่าผลผลิตของสถานประกอบการ ส่วนใหญ่ มาจากอุตสาหกรรมการผลิตผลิตภัณฑ์อาหารประมาณ 94,258,111.1 พันบาท หรือร้อยละ 35.6 รองลงมา เป็นอุตสาหกรรมการผลิตเครื่องดื่ม และการผลิตผลิตภัณฑ์ยางและพลาสติกประมาณร้อยละ 13.0 และ 10.6 ตามลำดับ สำหรับอุตสาหกรรมการผลิตหมวดอื่น ๆ นอกเหนือจากที่กล่าวข้างต้นมีมูลค่าใช้จ่ายชั้นกลางไม่เกินร้อยละ 7.3

#### 3) มูลค่าเพิ่ม

จากตาราง 3.5 แสดงให้เห็นว่าสถานประกอบการอุตสาหกรรมการผลิตในจังหวัดนครปฐมมีมูลค่าเพิ่มประมาณ 79,335,776.8 พันบาท

หากพิจารณาตามขนาดของสถานประกอบการ พบว่า สถานประกอบการที่มีคนทำงานมากกว่า 200 คน มีมูลค่าเพิ่มสูงสุดประมาณ 35,461,133.9 พันบาท หรือร้อยละ 44.7 รองลงมา เป็นสถานประกอบการที่มีคนทำงาน 51 – 200 คน และ 31 – 50 คน มีประมาณร้อยละ 32.8 และ 8.2 ตามลำดับ ในขณะที่สถานประกอบการที่มีคนทำงาน 26 – 30 คน มีมูลค่าเพิ่มต่ำสุดประมาณร้อยละ 2.7

เมื่อพิจารณาตามหมวดย่อยอุตสาหกรรม พบว่า อุตสาหกรรมการผลิตผลิตภัณฑ์อาหารมีมูลค่าเพิ่มสูงสุด คือ ประมาณ 26,308,084.5 พันบาท หรือร้อยละ 33.2 รองลงมา เป็นอุตสาหกรรมการผลิตผลิตภัณฑ์ยางและพลาสติก และการผลิตเครื่องดื่มมีประมาณร้อยละ 10.6 และ 9.5 ตามลำดับ สำหรับอุตสาหกรรมการผลิตหมวดอื่น ๆ นอกจากที่กล่าวมาข้างต้นมีมูลค่าเพิ่มไม่เกินร้อยละ 6.6



ตาราง 3.5 มูลค่าผลผลิต ค่าใช้จ่ายชั้นกลาง และมูลค่าเพิ่มของสถานประกอบการอุตสาหกรรมการผลิต จำแนกตามขนาดของสถานประกอบการ และหมวดย่อยอุตสาหกรรม

ขนาดของสถานประกอบการ/ หมวดย่อยอุตสาหกรรม	มูลค่าผลผลิต		ค่าใช้จ่ายชั้นกลาง		มูลค่าเพิ่ม		มูลค่าเพิ่ม ต่อมูลค่า ผลผลิต (ร้อยละ)
	มูลค่า (พันบาท)	ร้อยละ	มูลค่า (พันบาท)	ร้อยละ	มูลค่า (พันบาท)	ร้อยละ	
รวม	344,160,183.3	100.0	264,824,406.4	100.0	79,335,776.8	100.0	23.1
ขนาดของสถานประกอบการ							
1 - 15 คน	16,693,609.0	4.9	11,815,212.6	4.5	4,878,396.4	6.2	29.2
16 - 25 คน	20,044,168.3	5.8	15,740,975.4	5.9	4,303,192.9	5.4	21.5
26 - 30 คน	8,248,074.1	2.4	6,084,211.9	2.3	2,163,862.2	2.7	26.2
31 - 50 คน	27,573,385.5	8.0	21,029,724.0	7.9	6,543,661.5	8.2	23.7
51 - 200 คน	119,914,732.2	34.8	93,929,202.2	35.5	25,985,530.0	32.8	21.7
มากกว่า 200 คน	151,686,214.3	44.1	116,225,080.4	43.9	35,461,133.9	44.7	23.4
หมวดย่อยอุตสาหกรรม							
การผลิตผลิตภัณฑ์อาหาร	120,566,195.6	35.0	94,258,111.1	35.6	26,308,084.5	33.2	21.8
การผลิตเครื่องตี	41,939,652.1	12.2	34,429,691.1	13.0	7,509,961.0	9.5	17.9
การผลิตผลิตภัณฑ์ยาสูบ	105,967.5	-	76,198.8	-	29,768.7	-	28.1
การผลิตสิ่งทอ	24,570,250.2	7.1	19,348,732.6	7.3	5,221,517.6	6.6	21.3
การผลิตเสื้อผ้าเครื่องแต่งกาย	10,750,384.8	3.1	7,842,208.6	3.0	2,908,176.2	3.7	27.1
การผลิตเครื่องหนังและผลิตภัณฑ์ที่เกี่ยวข้อง	1,986,906.6	0.6	1,584,898.9	0.6	402,007.7	0.5	20.2
การผลิตไม้และผลิตภัณฑ์จากไม้และไม้ก๊อก (ยกเว้นเฟอร์นิเจอร์) การผลิตสิ่งของจากฟาง และวัสดุถักสานอื่นๆ	1,874,024.0	0.6	1,190,704.3	0.4	683,319.7	0.9	36.5
การผลิตกระดาษและผลิตภัณฑ์กระดาษ	5,121,155.4	1.5	4,009,169.4	1.5	1,111,986.0	1.4	21.7
การพิมพ์และการผลิตซ้ำสื่อบันทึกข้อมูล	2,243,744.8	0.7	1,543,157.0	0.6	700,587.9	0.9	31.2
การผลิตเคมีภัณฑ์และผลิตภัณฑ์เคมี และการผลิตถ่านโค้ก และผลิตภัณฑ์ที่ได้จากการถลุงปิโตรเลียม	19,330,765.1	5.6	14,459,170.8	5.5	4,871,594.3	6.1	25.2
การผลิตพลาสติก เคมีภัณฑ์ที่ใช้รักษาโรค และ ผลิตภัณฑ์จากพืชและสัตว์ที่ใช้รักษาโรค	5,940,393.1	1.7	4,238,571.7	1.6	1,701,821.4	2.2	28.6
การผลิตผลิตภัณฑ์ยางและพลาสติก	36,491,534.6	10.6	28,065,286.1	10.6	8,426,248.6	10.6	23.1
การผลิตผลิตภัณฑ์อื่นๆ ที่ทำจากแร่โลหะ	18,978,351.4	5.5	14,612,042.5	5.5	4,366,308.9	5.5	23.0
การผลิตโลหะขั้นมูลฐาน	9,041,701.9	2.6	6,893,866.3	2.6	2,147,835.6	2.7	23.8
การผลิตผลิตภัณฑ์โลหะประดิษฐ์ (ยกเว้น เครื่องจักรและอุปกรณ์)	9,166,426.6	2.7	6,451,661.3	2.4	2,714,765.3	3.4	29.6
การผลิตผลิตภัณฑ์คอมพิวเตอร์ อิเล็กทรอนิกส์ และอุปกรณ์ที่ใช้ในการทางทัศนศาสตร์	5,851,315.0	1.7	4,001,356.4	1.5	1,849,958.7	2.3	31.6
การผลิตอุปกรณ์ไฟฟ้า	7,835,857.4	2.3	5,789,935.0	2.2	2,045,922.4	2.6	26.1
การผลิตเครื่องจักรและเครื่องมือ ซึ่งมีได้จัดประเภทไว้ในที่อื่น	5,072,238.2	1.5	3,544,832.3	1.3	1,527,405.9	1.9	30.1
การผลิตยานยนต์ รถพ่วง และรถกึ่งพ่วง	4,808,586.9	1.4	3,602,041.9	1.4	1,206,545.0	1.5	25.1
การผลิตอุปกรณ์ขนส่งอื่นๆ	1,551,399.4	0.5	968,105.7	0.4	583,293.7	0.7	37.6
การผลิตเฟอร์นิเจอร์	2,308,191.6	0.7	1,574,113.0	0.6	734,078.6	0.9	31.8
การผลิตผลิตภัณฑ์อื่นๆ	5,633,015.6	1.6	4,013,891.9	1.5	1,619,123.7	2.1	28.7
การซ่อมและการติดตั้งเครื่องจักรและอุปกรณ์	1,522,964.5	0.4	1,129,969.9	0.4	392,994.6	0.5	25.8
การเก็บรวบรวมของเสีย การบำบัดและการกำจัดของเสีย รวมถึงการนำของเสียกลับมาใช้ใหม่	1,469,161.0	0.4	1,196,689.9	0.5	272,471.1	0.3	18.5

หมายเหตุ :- ไม่มีข้อมูล หรือข้อมูลมีค่าเป็น 0 หรือมีข้อมูลจำนวน

### 3.2.3 มูลค่าผลผลิตและมูลค่าเพิ่มเฉลี่ยต่อสถานประกอบการ

จากตาราง 3.6 พบว่า สถานประกอบการอุตสาหกรรมการผลิตในจังหวัดนครปฐม มีมูลค่าผลผลิตเฉลี่ยต่อสถานประกอบการประมาณ 75,407.6 พันบาท และมูลค่าเพิ่มเฉลี่ยต่อสถานประกอบการประมาณ 17,382.9 พันบาท ตามลำดับ

หากพิจารณาตามขนาดของสถานประกอบการ พบว่า มูลค่าผลผลิตและมูลค่าเพิ่มเฉลี่ยต่อสถานประกอบการจะแปรผันตามขนาดของกิจการ กล่าวคือ สถานประกอบการที่มีคนทำงาน 1 – 15 คน มีมูลค่าผลผลิต และมูลค่าเพิ่มเฉลี่ยต่อสถานประกอบการน้อยที่สุด คือ ประมาณ 5,048.0 พันบาท และ 1,475.2 พันบาท ตามลำดับ ในขณะที่สถานประกอบการที่มีคนทำงานมากกว่า 200 คน มีมูลค่าผลผลิต และมูลค่าเพิ่มเฉลี่ยต่อสถานประกอบการมากที่สุด คือ ประมาณ 1,157,910.0 พันบาท และ 270,695.7 พันบาท ตามลำดับ

เมื่อพิจารณาในแต่ละหมวดย่อยอุตสาหกรรม พบว่า อุตสาหกรรมการผลิตเครื่องดื่ม มีมูลค่าผลผลิต และมูลค่าเพิ่มเฉลี่ยต่อสถานประกอบการมากที่สุด ประมาณ 455,865.8 พันบาท และ 81,630.0 พันบาท ตามลำดับ สำหรับ อุตสาหกรรมการซ่อมและการติดตั้งเครื่องจักรและอุปกรณ์มีมูลค่าผลผลิต และมูลค่าเพิ่มเฉลี่ยต่อสถานประกอบการน้อยที่สุด คือ ประมาณ 8,854.4 พันบาท และ 2,284.9 พันบาท ตามลำดับ (ตาราง 3.6)

### 3.2.4 มูลค่าผลผลิตและมูลค่าเพิ่มเฉลี่ยต่อคนทำงาน

ในด้านมูลค่าผลผลิตและมูลค่าเพิ่มเฉลี่ยต่อคนทำงาน พบว่าสถานประกอบการอุตสาหกรรมการผลิต มีมูลค่าผลผลิตเฉลี่ยต่อคนทำงานประมาณ 2,351.2 พันบาท และมูลค่าเพิ่มเฉลี่ยต่อคนทำงานประมาณ 542.0 พันบาท ตามลำดับ

เมื่อพิจารณาตามขนาดของสถานประกอบการ พบว่า สถานประกอบการที่มีคนทำงาน 16 – 25 คน มีมูลค่าผลผลิต และมูลค่าเพิ่มเฉลี่ยต่อคนทำงานมากที่สุด คือ ประมาณ 3,132.9 พันบาท และ 672.6 พันบาท ตามลำดับ ในขณะที่สถานประกอบการที่มีคนทำงาน 1 – 15 คน มีมูลค่าผลผลิต และมูลค่าเพิ่มเฉลี่ยต่อคนทำงานน้อยที่สุด คือ ประมาณ 1,125.1 พันบาท และ 328.8 พันบาท ตามลำดับ

เมื่อพิจารณาตามหมวดย่อยอุตสาหกรรม พบว่า อุตสาหกรรมการผลิตเครื่องดื่ม มีมูลค่าผลผลิต และมูลค่าเพิ่มเฉลี่ยต่อคนทำงานมากที่สุด ประมาณ 14,422.2 พันบาท และ 2,582.5 พันบาท ตามลำดับ สำหรับอุตสาหกรรมการผลิตผลิตภัณฑ์อื่น ๆ มีมูลค่าผลผลิต และมูลค่าเพิ่มเฉลี่ยต่อคนทำงานน้อยที่สุด คือ ประมาณ 762.2 พันบาท และ 219.1 พันบาท ตามลำดับ (ตาราง 3.6)

ตาราง 3.6 มูลค่าผลผลิต มูลค่าเพิ่มเฉลี่ยต่อสถานประกอบการและต่อคนทำงาน จำแนกตามขนาดของสถานประกอบการและหมวดย่อยอุตสาหกรรม

หน่วย : พันบาท

ขนาดของสถานประกอบการ/ หมวดย่อยอุตสาหกรรม	มูลค่าผลผลิตเฉลี่ยต่อ		มูลค่าเพิ่มเฉลี่ยต่อ	
	สถานประกอบการ	คนทำงาน	สถานประกอบการ	คนทำงาน
รวม	75,407.6	2,351.2	17,382.9	542.0
ขนาดของสถานประกอบการ				
1 – 15 คน	5,048.0	1,125.1	1,475.2	328.8
16 – 25 คน	63,430.9	3,132.9	13,617.7	672.6
26 – 30 คน	77,812.0	2,745.7	20,413.8	720.3
31 – 50 คน	91,605.9	2,264.9	21,739.7	537.5
51 – 200 คน	297,555.2	2,920.3	64,480.2	632.8
มากกว่า 200 คน	1,157,910.0	2,201.6	270,695.7	514.7
หมวดย่อยอุตสาหกรรม				
การผลิตผลิตภัณฑ์อาหาร	151,655.6	3,240.5	33,091.9	707.1
การผลิตเครื่องดื่ม	455,865.8	14,422.2	81,630.0	2,582.5
การผลิตผลิตภัณฑ์ยาสูบ	52,983.8	808.9	14,884.4	227.2
การผลิตสิ่งทอ	119,273.1	1,623.1	25,347.2	344.9
การผลิตเสื้อผ้าเครื่องแต่งกาย	16,488.3	853.0	4,460.4	230.8
การผลิตเครื่องหนังและผลิตภัณฑ์ที่เกี่ยวข้อง	25,804.0	887.0	5,220.9	179.5
การผลิตไม้และผลิตภัณฑ์จากไม้และไม้กึ่งอก (ยกเว้นเฟอร์นิเจอร์) การผลิตสิ่งของจากฟาง และวัสดุถักสานอื่นๆ	20,593.7	1,659.9	7,509.0	605.2
การผลิตกระดาษและผลิตภัณฑ์กระดาษ	113,803.5	3,151.5	24,710.8	684.3
การพิมพ์และการผลิตซ้ำสื่อบันทึกข้อมูล	17,529.3	1,122.4	5,473.3	350.5
การผลิตเคมีภัณฑ์และผลิตภัณฑ์เคมี และการผลิตถ่านโค้กและผลิตภัณฑ์ ที่ได้จากการถลุงปิโตรเลียม	116,450.4	2,952.2	29,347.0	744.0
การผลิตเภสัชภัณฑ์ เคมีภัณฑ์ที่ใช้รักษาโรค และ ผลิตภัณฑ์จากพืชและสัตว์ที่ใช้รักษาโรค	247,516.4	3,740.8	70,909.2	1,071.7
การผลิตผลิตภัณฑ์ยางและพลาสติก	152,048.1	1,864.9	35,109.4	430.6
การผลิตผลิตภัณฑ์อื่นๆ ที่ทำจากแร่โลหะ	54,223.9	3,059.1	12,475.2	703.8
การผลิตโลหะขั้นมูลฐาน	68,497.7	2,966.4	16,271.5	704.7
การผลิตผลิตภัณฑ์โลหะประดิษฐ์ (ยกเว้น เครื่องจักรและอุปกรณ์)	14,189.5	1,244.6	4,202.4	368.6
การผลิตผลิตภัณฑ์คอมพิวเตอร์ อิเล็กทรอนิกส์ และอุปกรณ์ที่ใช้ในการทางทัศนศาสตร์	225,050.6	1,608.8	71,152.3	508.6
การผลิตอุปกรณ์ไฟฟ้า	73,232.3	1,787.0	19,120.8	466.6
การผลิตเครื่องจักรและเครื่องมือ ซึ่งมีได้จัด ประเภทไว้ในที่อื่น	53,392.0	1,731.1	16,078.0	521.3
การผลิตยานยนต์ รถพ่วง และรถกึ่งพ่วง	42,553.9	1,420.6	10,677.4	356.4
การผลิตอุปกรณ์ขนส่งอื่นๆ	64,641.6	1,440.5	24,303.9	541.6
การผลิตเฟอร์นิเจอร์	21,982.8	1,077.1	6,991.2	342.5
การผลิตผลิตภัณฑ์อื่นๆ	25,604.6	762.2	7,359.7	219.1
การซ่อมและการติดตั้งเครื่องจักรและอุปกรณ์	8,854.4	1,340.6	2,284.9	345.9
การเก็บรวบรวมของเสีย การบำบัดและการกำจัดของเสียรวมถึงการนำของ เสียกลับมาใช้ใหม่	26,235.0	1,482.5	4,865.6	274.9

ภาคผนวกตารางสถิติ

APPENDIX STATISTICAL TABLES

ภาคผนวก ก ตารางสถิติ

APPENDIX A STATISTICAL TABLES

ตอนที่ 1 ข้อมูลทั่วไปของสถานประกอบการ

PART 1 GENERAL INFORMATION OF ESTABLISHMENTS

ตอนที่ 1 ข้อมูลทั่วไปของสถานประกอบการจำแนกตาม  
ขนาดของสถานประกอบการ

PART 1 GENERAL INFORMATION OF ESTABLISHMENTS  
BY SIZE OF ESTABLISHMENTS

**สารบัญตารางสถิติ**  
**LIST OF STATISTICAL TABLES**

		หน้า
<b>ตอนที่ 1</b>	<b>ข้อมูลทั่วไปของสถานประกอบการจำแนกตามขนาดของสถานประกอบการ</b>	
<b>Part 1</b>	<b>General Information of Establishments by Size of Establishment</b>	
ตาราง 1	จำนวนและร้อยละของสถานประกอบการอุตสาหกรรมการผลิต จำแนกตามรูปแบบการจัดตั้งตามกฎหมาย และขนาดของสถานประกอบการ	33
Table 1	Number and Percentage of Manufacturing Establishments by Form of Legal Organization and Size of Establishment	33
ตาราง 2	จำนวนและร้อยละของสถานประกอบการอุตสาหกรรมการผลิต จำแนกตามรูปแบบการจัดตั้งทางเศรษฐกิจ และขนาดของสถานประกอบการ	34
Table 2	Number and Percentage of Manufacturing Establishments by Form of Economic Organization and Size of Establishment	34
ตาราง 3	จำนวนและร้อยละของสถานประกอบการอุตสาหกรรมการผลิต จำแนกตามระยะเวลาในการดำเนินกิจการ และขนาดของสถานประกอบการ	35
Table 3	Number and Percentage of Manufacturing Establishments by Period of Operation and Size of Establishment	35
ตาราง 4	จำนวนและร้อยละของสถานประกอบการอุตสาหกรรมการผลิต จำแนกตามระยะเวลาการผลิตในปี 2559 และขนาดของสถานประกอบการ	36
Table 4	Number and Percentage of Manufacturing Establishments by Period of Operation In 2016 and Size of Establishment	36
ตาราง 5	จำนวนและร้อยละของสถานประกอบการอุตสาหกรรมการผลิต จำแนกตามมูลค่าทุนจดทะเบียน และขนาดของสถานประกอบการ	37
Table 5	Number and Percentage of Manufacturing Establishments by Value of Registered Capital and Division of Industry	37
ตาราง 6	จำนวนและร้อยละของสถานประกอบการอุตสาหกรรมการผลิต จำแนกตามสัดส่วนของการร่วมลงทุนหรือถือหุ้นของต่างประเทศและขนาดของสถานประกอบการ	38
Table 6	Number and Percentage of Manufacturing Establishments by Proportion of Foreign Investment or Share Holding and Size of Establishment	38
ตาราง 7	จำนวนและร้อยละของสถานประกอบการอุตสาหกรรมการผลิต จำแนกตามการส่งเสริมการลงทุน จากสำนักงานคณะกรรมการส่งเสริมการลงทุน และขนาดของสถานประกอบการ	39
Table 7	Number and Percentage of Manufacturing Establishments by Investment Promotion From Board of Investment (BOI) and Size of Establishment	39



ตาราง 8	มูลค่าการส่งออก จำนวนและร้อยละของสถานประกอบการอุตสาหกรรมการผลิต จำแนกตามร้อยละของการส่งออกผลผลิตออกไปจำหน่ายต่างประเทศ และขนาดของสถานประกอบการ	40
Table 8	Value of Number and Percentage of Manufacturing Establishments by Percentage of Export and Size of Establishment	40
ตาราง 9	จำนวนและร้อยละของสถานประกอบการอุตสาหกรรมการผลิตจำแนกตามการใช้วัตถุดิบฯ และขนาดของสถานประกอบการ	41
Table 9	Number and Percentage of Manufacturing Establishments by Use of Imported Materials and Components and Size of Establishment	41
ตาราง 10	จำนวนและร้อยละของสถานประกอบการอุตสาหกรรมการผลิต จำแนกตามอัตราการใช้กำลังการผลิตต่อปี 2559 และขนาดของสถานประกอบการ	42
Table10	Number and Percentage of Manufacturing Establishments by Percentage of Capacity Utilization In 2016 and Size of Establishment	42
ตาราง 11	จำนวนและร้อยละของสถานประกอบการอุตสาหกรรมผลิตที่ประสบปัญหา/อุปสรรคการดำเนินงานกิจการ จำแนกตามปัญหาในการดำเนินงานกิจการ และขนาดของสถานประกอบการ	43
Table11	Number and Percentage of Manufacturing Establishments, Problems with the Operation by Problems and Size of Establishment	43
ตาราง 12	จำนวนและร้อยละของสถานประกอบการอุตสาหกรรมผลิต จำแนกตามประเภทความช่วยเหลือที่ต้องการให้ภาครัฐช่วยเหลือ และขนาดของสถานประกอบการ	45
Table12	Number and Percentage of Manufacturing Establishments Problems with the Need Aid from The Governmental Operation by Problems and Size of Establishment	45
ตาราง 13	จำนวนและร้อยละของสถานประกอบการอุตสาหกรรมผลิตเข้าร่วมโครงการอุตสาหกรรมสีเขียว (Green Industry) จำแนกตามระดับอุตสาหกรรมสีเขียว และขนาดของสถานประกอบการ	47
Table13	Number and Percentage of Manufacturing Establishments, Participating Green Industry by Levels Green Industry and Size of Establishment	47

ตาราง 1 จำนวนและร้อยละของสถานประกอบการอุตสาหกรรมการผลิต จำแนกตามรูปแบบการจัดตั้งตามกฎหมาย ขนาดของสถานประกอบการ

Table 1 Number and Percentage of Manufacturing Establishments by Form of Legal Organization and size of Establishment

ขนาดของสถานประกอบการ (จำนวนคนทำงาน)	จำนวนสถาน- ประกอบการ		ส่วนบุคคล		ห้างหุ้นส่วนสามัญ		บริษัทจำกัด		ส่วนราชการ รัฐวิสาหกิจ สหกรณ์		Size of establishment
	ประกอบ		ห้างหุ้นส่วนสามัญที่		นิติบุคคล		บริษัทจำกัด (มหาชน)		กลุ่มแม่บ้าน สมาคม มูลนิธิ และอื่นๆ		
	Number of establishments	ไม่เป็นนิติบุคคล	Individual proprietor		Juristic partnership		Company limited, public company limited		Government, state-enterprise Cooperatives enterprise, association, foundation and others		
	จำนวน Number	ร้อยละ %	จำนวน Number	ร้อยละ %	จำนวน Number	ร้อยละ %	จำนวน Number	ร้อยละ %	จำนวน Number	ร้อยละ %	
<b>รวม</b>	<b>4,564</b>	<b>100.0</b>	<b>2,877</b>	<b>63.0</b>	<b>245</b>	<b>5.4</b>	<b>1,413</b>	<b>31.0</b>	<b>29</b>	<b>0.6</b>	<b>Total</b>
1-15 คน	3,307	100.0	2,779	84.0	130	3.9	374	11.3	24	0.8	1-15 persons
16-25 คน	316	100.0	67	21.3	38	11.9	209	66.2	2	0.7	16-25 persons
26-30 คน	106	100.0	6	5.7	14	13.4	85	80.0	1	1.0	26-30 persons
31-50 คน	301	100.0	19	6.4	30	9.9	251	83.4	1	0.4	31-50 persons
51-200 คน	403	100.0	6	1.5	30	7.3	366	90.9	1	0.3	51-200 persons
มากกว่า 200 คน	131	100.0	-	-	4	2.8	127	97.2	-	-	More than 200 persons

ที่มา : สำมะโนอุตสาหกรรม พ.ศ. 2560 จังหวัดนครปฐม สำนักงานสถิติแห่งชาติ กระทรวงดิจิทัลเพื่อเศรษฐกิจและสังคม

Source : The 2017 Industrial Census, Nakhon Pathom Province, National Statistical Office, Ministry of Digital Economy and Society.

ตาราง 2 จำนวนและร้อยละของสถานประกอบการอุตสาหกรรมการผลิต จำแนกตามรูปแบบการจัดตั้งทางเศรษฐกิจ และขนาดของสถานประกอบการ

Table 2 Number and Percentage of Manufacturing Establishments by Form of Economic Organization and Size of Establishment

ขนาดของสถานประกอบการ (จำนวนคนทำงาน)	จำนวนสถานประกอบการ		สำนักงานแห่งเดียว		สำนักงานใหญ่		สำนักงานสาขา		Size of establishment
	Number of establishments		Single unit		Head office		Branch		
	จำนวน	ร้อยละ	จำนวน	ร้อยละ	จำนวน	ร้อยละ	จำนวน	ร้อยละ	
	Number	%	Number	%	Number	%	Number	%	
รวม	4,564	100.0	4,197	92.0	174	3.8	194	4.2	Total
1-15 คน	3,307	100.0	3,228	97.6	33	1.0	46	1.4	1-15 persons
16-25 คน	316	100.0	275	86.9	17	5.2	25	7.9	16-25 persons
26-30 คน	106	100.0	82	77.7	8	7.6	16	14.7	26-30 persons
31-50 คน	301	100.0	254	84.5	26	8.7	20	6.8	31-50 persons
51-200 คน	403	100.0	276	68.4	63	15.6	65	16.1	51-200 persons
มากกว่า 200 คน	131	100.0	82	62.3	27	20.9	22	16.8	More than 200 persons

ที่มา : สำมะโนอุตสาหกรรม พ.ศ. 2560 จังหวัดนครปฐม สำนักงานสถิติแห่งชาติ กระทรวงดิจิทัลเพื่อเศรษฐกิจและสังคม

Source : The 2017 Industrial Census , Nakhon Pathom Province, National Statistical Office, Ministry of Digital Economy and Society.

ตาราง 3 จำนวนและร้อยละของสถานประกอบการอุตสาหกรรมการผลิต จำแนกตามระยะเวลาในการดำเนินงาน และขนาดของสถานประกอบการ

Table 3 Number and Percentage of Manufacturing Establishments by Period of Operation and Size of Establishment

ขนาดของสถานประกอบการ (จำนวนคนทำงาน)	จำนวนสถานประกอบการ		ระยะเวลาในการดำเนินงาน (ปี) Period of operation (Year)										Size of establishment
	Number of establishments		< 5		5 - 9		10 - 19		20 - 29		≥ 30		
	จำนวน	ร้อยละ	จำนวน	ร้อยละ	จำนวน	ร้อยละ	จำนวน	ร้อยละ	จำนวน	ร้อยละ	จำนวน	ร้อยละ	
	Number	%	Number	%	Number	%	Number	%	Number	%	Number	%	
<b>รวม</b>	<b>4,564</b>	<b>100.0</b>	<b>550</b>	<b>12.1</b>	<b>1,238</b>	<b>27.1</b>	<b>1,649</b>	<b>36.1</b>	<b>684</b>	<b>15.0</b>	<b>443</b>	<b>9.7</b>	<b>Total</b>
1-15 คน	3,307	100.0	498	15.1	937	28.3	1,214	36.7	384	11.6	274	8.3	1-15 persons
16-25 คน	316	100.0	19	6.0	100	31.8	115	36.4	55	17.3	27	8.5	16-25 persons
26-30 คน	106	100.0	2	1.9	21	19.7	45	42.2	23	22.1	15	14.2	26-30 persons
31-50 คน	301	100.0	10	3.4	82	27.3	122	40.5	58	19.2	29	9.6	31-50 persons
51-200 คน	403	100.0	16	4.1	85	21.1	122	30.3	119	29.5	61	15.0	51-200 persons
มากกว่า 200 คน	131	100.0	4	3.1	12	9.2	31	24.0	45	34.6	38	29.1	More than 200 persons

ที่มา : สำมะโนอุตสาหกรรม พ.ศ. 2560 จังหวัดนครปฐม สำนักงานสถิติแห่งชาติ กระทรวงดิจิทัลเพื่อเศรษฐกิจและสังคม

Source : The 2017 Industrial Census, Nakhon Pathom Province, National Statistical Office, Ministry of Digital Economy and Society.

ตาราง 4 จำนวนและร้อยละของสถานประกอบการอุตสาหกรรมการผลิต จำแนกตามระยะเวลาการผลิตในปี 2559 และขนาดของสถานประกอบการ

Table 4 Number and Percentage of Manufacturing Establishments by Period of Operation In 2016 and Size of Establishment

ขนาดของสถานประกอบการ (จำนวนคนทำงาน)	จำนวนสถานประกอบการ															Size of establishment
	Number of		ชั่วโมง Hours per day												Total	
	establishments		< 3 - 6		7 - 9		10 - 12		< 8		8 - 10		> 10			
	จำนวน	ร้อยละ	จำนวน	ร้อยละ	จำนวน	ร้อยละ	จำนวน	ร้อยละ	จำนวน	ร้อยละ	จำนวน	ร้อยละ	จำนวน	ร้อยละ		
Number	%	Number	%	Number	%	Number	%	Number	%	Number	%	Number	%			
<b>รวม</b>	<b>4,564</b>	<b>100.0</b>	<b>110</b>	<b>2.4</b>	<b>81</b>	<b>1.8</b>	<b>4,373</b>	<b>95.8</b>	<b>807</b>	<b>17.7</b>	<b>3,574</b>	<b>78.3</b>	<b>183</b>	<b>4.0</b>	<b>Total</b>	
1-15 คน	3,307	100.0	97	2.9	61	1.8	3,150	95.2	789	23.9	2,459	74.4	59	1.8	1-15 persons	
16-25 คน	316	100.0	6	1.9	4	1.3	306	96.8	4	1.4	302	95.6	10	3.1	16-25 persons	
26-30 คน	106	100.0	2	1.9	3	2.8	101	95.3	4	3.8	92	86.3	11	9.9	26-30 persons	
31-50 คน	301	100.0	3	1.1	1	0.3	297	98.6	5	1.5	278	92.4	18	6.1	31-50 persons	
51-200 คน	403	100.0	2	0.5	11	2.8	390	96.8	5	1.3	343	85.2	54	13.5	51-200 persons	
มากกว่า 200 คน	131	100.0	-	-	1	0.8	130	99.2	-	-	100	76.4	31	23.6	More than 200 persons	

ที่มา : สำมะโนอุตสาหกรรม พ.ศ. 2560 จังหวัดนครปฐม สำนักงานสถิติแห่งชาติ กระทรวงดิจิทัลเพื่อเศรษฐกิจและสังคม

Source : The 2017 Industrial Census, Nakhon Pathom Province, National Statistical Office, Ministry of Digital Economy and Society.

ตาราง 5 จำนวนและร้อยละของสถานประกอบการอุตสาหกรรมการผลิต จำแนกตามมูลค่าทุนจดทะเบียนและขนาดของสถานประกอบการ

Table 5 Number and Percentage of Manufacturing Establishments by Value of Registered Capital and Size of Establishment

ขนาดของสถานประกอบการ (จำนวนคนทำงาน)	จำนวนสถานประกอบการ Number of establishments		ไม่มีทุนจดทะเบียน No value of registered capital		มูลค่าทุนจดทะเบียน (ล้านบาท) Registered capital (Million baht)																Size of establishment		
	จำนวน Number	ร้อยละ %	จำนวน Number	ร้อยละ %	รวม Total		< 1		1 - 9		10 - 49		50 - 99		100 - 199		200 - 499		500 - 999			≥ 1,000	
					จำนวน Number	ร้อยละ %	จำนวน Number	ร้อยละ %	จำนวน Number	ร้อยละ %	จำนวน Number	ร้อยละ %	จำนวน Number	ร้อยละ %	จำนวน Number	ร้อยละ %	จำนวน Number	ร้อยละ %	จำนวน Number	ร้อยละ %		จำนวน Number	ร้อยละ %
<b>รวม</b>	<b>4,564</b>	<b>100.0</b>	<b>3,095</b>	<b>67.8</b>	<b>1,469</b>	<b>32.2</b>	<b>296</b>	<b>20.1</b>	<b>727</b>	<b>49.5</b>	<b>244</b>	<b>16.6</b>	<b>92</b>	<b>6.2</b>	<b>54</b>	<b>3.7</b>	<b>32</b>	<b>2.2</b>	<b>14</b>	<b>1.0</b>	<b>10</b>	<b>0.7</b>	<b>Total</b>
1-15 คน	3,307	100.0	2,846	86.1	461	14.0	111	24.1	315	68.3	28	6.2	4	0.9	1	0.3	1	0.2	-	-	-	-	1-15 persons
16-25 คน	316	100.0	93	29.4	223	70.6	57	25.6	126	56.6	33	14.6	4	1.8	2	1.0	-	-	-	-	1	0.5	16-25 persons
26-30 คน	106	100.0	23	21.3	83	78.7	11	12.8	49	59.0	18	21.0	5	6.0	-	-	1	1.2	-	-	-	-	26-30 persons
31-50 คน	301	100.0	41	13.5	260	86.5	58	22.3	130	50.1	46	17.8	16	6.3	6	2.3	3	1.0	1	0.4	-	-	31-50 persons
51-200 คน	403	100.0	72	17.8	331	82.2	54	16.2	97	29.2	102	30.9	38	11.3	22	6.6	12	3.6	4	1.2	3	0.9	51-200 persons
มากกว่า 200 คน	131	100.0	22	16.8	109	83.2	5	4.6	10	8.9	17	15.6	25	22.6	23	20.7	15	13.9	9	8.3	6	5.5	More than 200 persons

ที่มา : สำมะโนอุตสาหกรรม พ.ศ. 2560 จังหวัดนครปฐม สำนักงานสถิติแห่งชาติ กระทรวงดิจิทัลเพื่อเศรษฐกิจและสังคม

Source : The 2017 Industrial Census, Nakhon Pathom Province, National Statistical Office, Ministry of Digital Economy and Society.

ตาราง 6 จำนวนและร้อยละของสถานประกอบการอุตสาหกรรมการผลิต จำแนกตามสัดส่วนของการร่วมลงทุนหรือถือหุ้นจากต่างประเทศ และขนาดของสถานประกอบการ

Table 6 Number and Percentage of Manufacturing Establishments by Proportion of Foreign Investment or Share Holding and Size of Establishment

ขนาดของสถานประกอบการ (จำนวนคนทำงาน)	จำนวนสถาน- ประกอบการ		ไม่มีต่างประเทศ ร่วมลงทุนหรือถือหุ้น		สัดส่วนของการร่วมลงทุนหรือถือหุ้น Proportion of foreign investment or share holding								Size of establishment
	Number of establishments		No foreign's investment or share holding		รวม Total		< 10%		10 - 50%		> 50%		
	จำนวน Number	ร้อยละ %	จำนวน Number	ร้อยละ %	จำนวน Number	ร้อยละ %	จำนวน Number	ร้อยละ %	จำนวน Number	ร้อยละ %	จำนวน Number	ร้อยละ %	
<b>รวม</b>	<b>4,564</b>	<b>100.0</b>	<b>4,481</b>	<b>98.2</b>	<b>83</b>	<b>1.8</b>	<b>7</b>	<b>7.8</b>	<b>62</b>	<b>74.3</b>	<b>15</b>	<b>17.9</b>	<b>Total</b>
1-15 คน	3,307	100.0	3,301	99.8	7	0.2	3	38.5	4	61.5	-	-	1-15 persons
16-25 คน	316	100.0	307	97.2	9	2.9	1	11.1	7	77.8	1	11.1	16-25 persons
26-30 คน	106	100.0	103	97.2	3	2.8	-	-	3	100.0	-	-	26-30 persons
31-50 คน	301	100.0	286	95.1	15	4.9	1	6.8	11	72.8	3	20.4	31-50 persons
51-200 คน	403	100.0	376	93.2	27	6.8	2	7.3	20	71.4	6	21.3	51-200 persons
มากกว่า 200 คน	131	100.0	109	82.9	22	17.1	-	-	17	77.7	5	22.3	More than 200 persons

ที่มา : สำมะโนอุตสาหกรรม พ.ศ. 2560 จังหวัดนครปฐม สำนักงานสถิติแห่งชาติ กระทรวงดิจิทัลเพื่อเศรษฐกิจและสังคม

Source : The 2017 Industrial Census, Nakhon Pathom Province, National Statistical Office, Ministry of Digital Economy and Society.

ตาราง 7 จำนวนและร้อยละของสถานประกอบการอุตสาหกรรมการผลิต จำแนกตามการส่งเสริมการลงทุน จากสำนักงานคณะกรรมการส่งเสริมการลงทุน และขนาดของสถานประกอบการ

Table 7 Number and Percentage of Manufacturing Establishments by Investment Promotion From Board of Investment (BOI) and Size of Establishment

ขนาดของสถานประกอบการ (จำนวนคนทำงาน)	จำนวนสถานประกอบการ		การส่งเสริมการลงทุนจากสำนักงานคณะกรรมการส่งเสริมการลงทุน				Size of establishment
	Number of establishments		Investment promotion from board of investment (BOI)				
	จำนวน	ร้อยละ	ไม่มี No		มี Yes		
	Number	%	Number	%	Number	%	
<b>รวม</b>	<b>4,564</b>	<b>100.0</b>	<b>4,496</b>	<b>98.5</b>	<b>68</b>	<b>1.5</b>	<b>Total</b>
1-15 คน	3,307	100.0	3,300	99.8	7	0.2	1-15 persons
16-25 คน	316	100.0	311	98.3	5	1.7	16-25 persons
26-30 คน	106	100.0	103	97.2	3	2.8	26-30 persons
31-50 คน	301	100.0	293	97.4	8	2.6	31-50 persons
51-200 คน	403	100.0	385	95.6	18	4.4	51-200 persons
มากกว่า 200 คน	131	100.0	104	79.3	27	20.7	More than 200 persons

ที่มา : สำมะโนอุตสาหกรรม พ.ศ. 2560 จังหวัดนครปฐม สำนักงานสถิติแห่งชาติ กระทรวงดิจิทัลเพื่อเศรษฐกิจและสังคม

Source : The 2017 Industrial Census, Nakhon Pathom Province, National Statistical Office, Ministry of Digital Economy and Society.



ตาราง 8 มูลค่าการส่งออก จำนวนและร้อยละของสถานประกอบการอุตสาหกรรมการผลิต จำแนกตามร้อยละของการส่งออกผลผลิตออกไปจำหน่ายต่างประเทศ และขนาดของสถานประกอบการ

Table 8 Value of Export, Number and Percentage of Manufacturing Establishments by Percentage of Export and Size of Establishment

ขนาดของสถานประกอบการ (จำนวนคนทำงาน)	จำนวนสถานประกอบการ		ไม่มีการส่งออก		ร้อยละการส่งออก Percentage of export																				มูลค่าการส่งออก (พันบาท)	Size of establishment					
	Number of establishments		No export		รวม Total		< 10		10 - 19		20 - 29		30 - 39		40 - 49		50 - 59		60 - 69		70 - 79		80 - 89				90 - 99		100		Value of export (In Thousand Baht)
	จำนวน Number	ร้อยละ %	จำนวน Number	ร้อยละ %	จำนวน Number	ร้อยละ %	จำนวน Number	ร้อยละ %	จำนวน Number	ร้อยละ %	จำนวน Number	ร้อยละ %	จำนวน Number	ร้อยละ %	จำนวน Number	ร้อยละ %	จำนวน Number	ร้อยละ %	จำนวน Number	ร้อยละ %	จำนวน Number	ร้อยละ %	จำนวน Number	ร้อยละ %	จำนวน Number	ร้อยละ %	จำนวน Number	ร้อยละ %	จำนวน Number	ร้อยละ %	
<b>รวม</b>	<b>4,564</b>	<b>100.0</b>	<b>4,312</b>	<b>94.5</b>	<b>252</b>	<b>5.5</b>	<b>53</b>	<b>21.0</b>	<b>37</b>	<b>14.9</b>	<b>16</b>	<b>6.4</b>	<b>21</b>	<b>8.2</b>	<b>16</b>	<b>6.3</b>	<b>15</b>	<b>6.1</b>	<b>8</b>	<b>3.3</b>	<b>11</b>	<b>4.3</b>	<b>16</b>	<b>6.2</b>	<b>34</b>	<b>13.6</b>	<b>25</b>	<b>9.8</b>	<b>46,179,323</b>	<b>Total</b>	
1-15 คน	3,307	100.0	3,279	99.2	28	0.8	5	18.1	5	18.6	-	-	4	15.2	-	-	3	11.3	1	3.6	-	-	2	7.2	4	12.7	4	13.3	1,162,873	1-15 persons	
16-25 คน	316	100.0	295	93.2	21	6.8	4	19.4	3	14.0	3	14.0	2	10.5	1	4.7	-	-	1	4.7	1	4.7	1	4.7	-	-	5	23.4	782,057	16-25 persons	
26-30 คน	106	100.0	95	89.6	11	10.4	3	27.3	2	18.2	1	9.1	2	18.2	-	-	-	-	-	-	-	-	1	9.1	1	9.1	1	9.1	254,374	26-30 persons	
31-50 คน	301	100.0	263	87.4	38	12.6	12	30.9	4	11.5	1	2.6	3	7.9	3	8.8	1	2.6	2	5.3	3	6.6	2	5.8	1	2.6	6	15.4	932,949	31-50 persons	
51-200 คน	403	100.0	316	78.3	87	21.7	16	18.3	19	21.7	8	9.2	7	8.2	7	7.4	8	9.4	2	2.7	2	2.7	3	2.9	12	14.2	3	3.4	7,376,134	51-200 persons	
มากกว่า 200 คน	131	100.0	64	49.1	67	50.9	13	19.5	4	6.0	3	4.7	2	3.0	5	7.5	3	4.5	2	3.0	5	7.5	7	10.5	16	24.6	6	9.2	35,670,938	More than 200 persons	

ที่มา : สำมะโนอุตสาหกรรม พ.ศ. 2560 จังหวัดนครปฐม สำนักงานสถิติแห่งชาติ กระทรวงดิจิทัลเพื่อเศรษฐกิจและสังคม

Source : The 2017 Industrial Census, Nakhon Pathom Province, National Statistical Office, Ministry of Digital Economy and Society.

ตาราง 9 มูลค่าการใช้วัตถุดิบหรือวัสดุประกอบการผลิตที่มาจากต่างประเทศ จำนวนและร้อยละของสถานประกอบการอุตสาหกรรมผลิต จำแนกตามการใช้วัตถุดิบ และขนาดของสถานประกอบการ

Table 9 Value of Imported Materials and Components, Number and Percentage of Manufacturing Establishments by Use of Imported Materials and Components and Size of Establishment

ขนาดของสถานประกอบการ (จำนวนคนทำงาน)	จำนวนสถานประกอบการ		ไม่มีการใช้		ร้อยละของการใช้วัตถุดิบหรือวัสดุประกอบที่มาจากต่างประเทศ																				มูลค่าการใช้วัตถุดิบ		Size of establishment			
	Number of establishments		วัตถุดิบ		รวม		< 10		10 - 19		20 - 29		30 - 39		40 - 49		50 - 59		60 - 69		70 - 79		80 - 89		90 - 99			100		Value of imported materials and Components
	จำนวน	ร้อยละ	จำนวน	ร้อยละ	จำนวน	ร้อยละ	จำนวน	ร้อยละ	จำนวน	ร้อยละ	จำนวน	ร้อยละ	จำนวน	ร้อยละ	จำนวน	ร้อยละ	จำนวน	ร้อยละ	จำนวน	ร้อยละ	จำนวน	ร้อยละ	จำนวน	ร้อยละ	จำนวน	ร้อยละ		จำนวน	ร้อยละ	จำนวน
รวม	4,564	100.0	4,270	93.6	294	6.4	40	13.5	50	17.1	41	14.1	37	12.7	16	5.6	20	6.7	24	8.0	12	3.9	25	8.6	11	3.6	18	6.2	37,412,864	Total
1-15 คน	3,307	100.0	3,256	98.5	51	1.6	7	13.0	7	12.8	7	13.3	5	9.1	1	2.7	7	13.2	2	3.9	2	3.9	9	16.9	2	2.9	4	8.3	454,802	1-15 persons
16-25 คน	316	100.0	283	89.6	33	10.4	5	13.8	10	30.5	5	16.0	1	3.1	1	3.1	1	3.1	2	6.1	1	3.1	4	12.2	-	-	3	9.2	433,926	16-25 persons
26-30 คน	106	100.0	92	86.8	14	13.2	2	14.3	2	14.3	1	7.1	1	7.1	1	7.1	1	7.1	4	28.6	-	-	2	14.3	-	-	-	-	358,689	26-30 persons
31-50 คน	301	100.0	260	86.5	41	13.5	4	10.2	7	17.3	7	17.7	9	21.0	-	-	2	4.9	1	2.5	1	2.5	4	9.1	1	2.5	5	12.3	2,073,079	31-50 persons
51-200 คน	403	100.0	311	77.1	92	23.0	14	14.6	21	22.3	14	15.1	12	12.9	7	7.6	5	5.4	6	6.5	5	4.9	3	3.2	5	5.4	2	2.2	4,860,855	51-200 persons
มากกว่า 200 คน	131	100.0	68	52.1	63	47.9	9	14.4	4	6.4	7	11.2	10	16.2	6	9.6	4	6	9	13.7	3	4.8	4	6.4	3	4.8	4	6.4	29,231,513	More than 200 persons

ที่มา : สำมะโนอุตสาหกรรม พ.ศ. 2560 จังหวัดนครปฐม สำนักงานสถิติแห่งชาติ กระทรวงดิจิทัลเพื่อเศรษฐกิจและสังคม

Source : The 2017 Industrial Census, Nakhon Pathom Province, National Statistical Office, Ministry of Digital Economy and Society.

ตาราง 10 จำนวนและร้อยละของสถานประกอบการอุตสาหกรรมการผลิต จำแนกตามอัตราการใช้กำลังการผลิตต่อปี 2559 และขนาดของสถานประกอบการ

Table 10 Number and Percentage of Manufacturing Establishments by Percentage of Capacity Utilization In 2016 and Size of Establishment

ขนาดของสถานประกอบการ (จำนวนคนทำงาน)	จำนวนสถานประกอบการ		อัตราการใช้กำลังการผลิตต่อปี 2559 Percentage of capacity utilization in 2016																				เฉลี่ยต่อสถาน- ประกอบการ	Size of establishment	
	Number of establishments		< 10 - 19		20 - 29		30 - 39		40 - 49		50 - 59		60 - 69		70 - 79		80 - 89		90 - 99		≥100				Average per establishment
	จำนวน	ร้อยละ	จำนวน	ร้อยละ	จำนวน	ร้อยละ	จำนวน	ร้อยละ	จำนวน	ร้อยละ	จำนวน	ร้อยละ	จำนวน	ร้อยละ	จำนวน	ร้อยละ	จำนวน	ร้อยละ	จำนวน	ร้อยละ	จำนวน	ร้อยละ			
Number	%	Number	%	Number	%	Number	%	Number	%	Number	%	Number	%	Number	%	Number	%	Number	%	Number	%	Number	%		
<b>รวม</b>	<b>4,564</b>	<b>100.0</b>	<b>26</b>	<b>0.6</b>	<b>17</b>	<b>0.4</b>	<b>315</b>	<b>6.9</b>	<b>145</b>	<b>3.2</b>	<b>355</b>	<b>7.8</b>	<b>602</b>	<b>13.2</b>	<b>667</b>	<b>14.6</b>	<b>950</b>	<b>20.8</b>	<b>293</b>	<b>6.4</b>	<b>1,195</b>	<b>26.2</b>	<b>74</b>	<b>Total</b>	
1-15 คน	3,307	100.0	20	0.6	15	0.5	295	8.9	119	3.6	304	9.2	495	15.0	468	14.2	638	19.3	179	5.4	775	23.4	72	1-15 persons	
16-25 คน	316	100.0	3	1.0	1	0.3	6	2.0	5	1.4	13	4.0	28	8.7	49	15.5	72	22.7	26	8.3	115	36.3	82	16-25 persons	
26-30 คน	106	100.0	-	-	-	-	2	1.9	3	2.8	3	2.8	7	6.6	26	24.7	21	20.0	12	11.3	32	29.8	81	26-30 persons	
31-50 คน	301	100.0	-	-	-	-	8	2.6	12	4.1	8	2.7	20	6.8	46	15.3	72	23.8	20	6.7	115	38.1	82	31-50 persons	
51-200 คน	403	100.0	3	0.7	1	0.3	3	0.7	5	1.2	19	4.8	33	8.1	60	14.8	113	28.1	36	8.8	131	32.5	82	51-200 persons	
มากกว่า 200 คน	131	100.0	-	-	-	-	1	0.8	1	0.8	8	6.1	20	14.9	18	13.7	34	26.1	21	15.8	29	21.9	80	More than 200 persons	

ที่มา : สำมะโนอุตสาหกรรม พ.ศ. 2560 จังหวัดนครปฐม สำนักงานสถิติแห่งชาติ กระทรวงดิจิทัลเพื่อเศรษฐกิจและสังคม

Source : The 2017 Industrial Census, Nakhon Pathom Province, National Statistical Office, Ministry of Digital Economy and Society.

ตาราง 11 จำนวนและร้อยละของสถานประกอบการอุตสาหกรรมผลิตที่ประสบปัญหา/อุปสรรคการดำเนินงาน จำแนกตามปัญหาในการดำเนินงาน และขนาดของสถานประกอบการ

Table 11 Number and Percentage of Manufacturing Establishments, Problems with the Operation by Problems and Size of Establishment

ขนาดของสถานประกอบการ (จำนวนคนทำงาน)	จำนวนสถานประกอบการ		ไม่ประสบปัญหา/อุปสรรค		ประสบปัญหา/อุปสรรค		ปัญหา/อุปสรรคในการดำเนินงาน / Problems/obstacles in the operation														Size of establishment			
	Number of establishments		No Problems/obstacles		Problems/obstacles		ตลาดอิ่มตัวไม่		คู่แข่งในอุตสาหกรรม		ปัญหาความไม่		ขาดแคลนแรงงาน		ปัญหาคุณภาพ		ปัญหาเรื่องผลิตภาพ		ต้นทุน			ขาดเงินลงทุนและเงิน		
	จำนวน	ร้อยละ	จำนวน	ร้อยละ	จำนวน	ร้อยละ	สามารถขยายฐาน	มากขึ้น	เสถียรภาพ	Labour shortages	สินค้า	การผลิต	ในการผลิต	หมุนเวียนในการ	ลูกค้านำ	สูงขึ้น	สูงชัน	ประกอบ	การผลิต	ต้นทุน		การผลิต	การผลิต	
	Number	%	Number	%	Number	%	ลูกค้าได้	Increasing of	ทางการเมือง	Quality of	Productivity	Increasing of	Lack of investment	Unable to expand	industrial	Political	products	problem	production cost	and circulating fund				
	จำนวน	ร้อยละ	จำนวน	ร้อยละ	จำนวน	ร้อยละ	จำนวน	ร้อยละ	จำนวน	ร้อยละ	จำนวน	ร้อยละ	จำนวน	ร้อยละ	จำนวน	ร้อยละ	จำนวน	ร้อยละ	จำนวน	ร้อยละ	จำนวน	ร้อยละ	จำนวน	ร้อยละ
	Number	%	Number	%	Number	%	Number	%	Number	%	Number	%	Number	%	Number	%	Number	%	Number	%	Number	%	Number	%
<b>รวม</b>	<b>4564</b>	<b>100.0</b>	<b>2,313</b>	<b>50.7</b>	<b>2,251</b>	<b>49.3</b>	<b>385</b>	<b>17.1</b>	<b>920</b>	<b>40.9</b>	<b>249</b>	<b>11.1</b>	<b>598</b>	<b>26.6</b>	<b>110</b>	<b>4.9</b>	<b>89</b>	<b>4.0</b>	<b>1,260</b>	<b>56.0</b>	<b>257</b>	<b>11.4</b>	<b>Total</b>	
1-15 คน	3307	100.0	1,520	46.0	1,787	54.1	294	16.5	659	36.9	147	8.2	359	20.1	63	3.6	36	2.0	953	53.3	171	9.6	1-15 persons	
16-25 คน	316	100.0	178	56.5	138	43.5	27	19.5	83	60.4	29	21.0	60	43.9	8	5.8	10	7.3	85	61.7	32	23.1	16-25 persons	
26-30 คน	106	100.0	71	67.3	35	32.7	8	23.1	27	78.4	5	14.4	17	47.6	4	11.5	4	11.5	28	81.3	7	18.7	26-30 persons	
31-50 คน	301	100.0	196	65.2	105	34.9	27	25.3	54	51.6	28	26.7	48	46.1	11	10.3	15	14.7	70	67.1	21	19.7	31-50 persons	
51-200 คน	403	100.0	253	62.9	150	37.1	24	16.2	81	54.2	37	24.7	91	60.6	15	10.2	18	12.3	97	64.9	23	15.4	51-200 persons	
มากกว่า 200 คน	131	100.0	94	71.5	37	28.5	5	13.4	16	43.3	3	8.1	23	62.1	8	21.8	6	16.1	26	70.5	4	11.5	More than 200 persons	

หมายเหตุ : สถานประกอบการ 1 แห่งสามารถตอบได้มากกว่า 1 ข้อ

Note : More than one characteristic can be done by an establishment.

ที่มา : สำมะโนอุตสาหกรรม พ.ศ. 2560 จังหวัดนครปฐม สำนักงานสถิติแห่งชาติ กระทรวงดิจิทัลเพื่อเศรษฐกิจและสังคม

Source : The 2017 Industrial Census, Nakhon Pathom Province, National Statistical Office, Ministry of Digital Economy and Society.

ตาราง 11 จำนวนและร้อยละของสถานประกอบการอุตสาหกรรมการผลิตที่ประสบปัญหา/อุปสรรคการดำเนินงาน จำแนกตามปัญหาในการดำเนินงาน และขนาดของสถานประกอบการ (ต่อ)

Table 11 Number and Percentage of Manufacturing Establishments, Problems with the Operation by Problems and Size of Establishment (Cont.)

ขนาดของสถานประกอบการ (จำนวนคนทำงาน)	ประสบปัญหา/อุปสรรค		ปัญหา/อุปสรรคในการดำเนินงาน / Problems/obstacles in the operation														Size of establishment		
	Problem/obstacle		เศรษฐกิจไม่ดี/ ชะลอตัว		ขาดความสามารถ ในการทำการตลาด		การจัดเก็บ ภาษีที่ซ้ำซ้อน		ด้านการขนส่ง โลจิสติกส์		กฎ ระเบียบ ของส่วนราชการ		นโยบายด้านการ สนับสนุนของรัฐบาล		ผลกระทบจาก อัตราแลกเปลี่ยน			อื่นๆ	
	จำนวน	ร้อยละ	จำนวน	ร้อยละ	จำนวน	ร้อยละ	จำนวน	ร้อยละ	จำนวน	ร้อยละ	จำนวน	ร้อยละ	จำนวน	ร้อยละ	จำนวน	ร้อยละ		จำนวน	ร้อยละ
	Number	%	Number	%	Number	%	Number	%	Number	%	Number	%	Number	%	Number	%	Number	%	
<b>รวม</b>	<b>2,251</b>	<b>75.1</b>	<b>1,692</b>	<b>6.0</b>	<b>135</b>	<b>4.4</b>	<b>99</b>	<b>2.4</b>	<b>53</b>	<b>1.5</b>	<b>141</b>	<b>6.3</b>	<b>118</b>	<b>5.3</b>	<b>58</b>	<b>2.6</b>	<b>56</b>	<b>2.5</b>	<b>Total</b>
1-15 คน	1,787	78.3	1,400	5.1	91	3.5	62	1.5	27	1.5	46	2.6	56	3.1	7	0.4	46	2.6	1-15 persons
16-25 คน	138	71.7	99	9.8	14	8.0	11	7.3	10	7.3	25	18.1	13	9.5	3	2.2	3	2.4	16-25 persons
26-30 คน	35	54.8	19	27.4	10	11.5	4	11.5	4	11.5	9	24.5	6	17.3	4	11.5	-	-	26-30 persons
31-50 คน	105	66.2	69	9.5	10	8.2	9	4.7	5	4.7	20	19.1	18	17.2	13	12.8	5	4.7	31-50 persons
51-200 คน	150	60.5	90	6.0	9	8.8	13	4.0	6	4.0	36	24.0	21	14.3	19	13.0	2	1.3	51-200 persons
มากกว่า 200 คน	37	37.9	14	5.4	2	-	-	-	1	2.7	6	16.1	4	10.7	11	29.9	-	-	More than 200 persons

หมายเหตุ : สถานประกอบการ 1 แห่งสามารถตอบได้มากกว่า 1 ข้อ

Note : More than one characteristic can be done by an establishment.

ที่มา : สำมะโนอุตสาหกรรม พ.ศ. 2560 จังหวัดนครปฐม สำนักงานสถิติแห่งชาติ กระทรวงดิจิทัลเพื่อเศรษฐกิจและสังคม

Source : The 2017 Industrial Census, Nakhon Pathom Province, National Statistical Office, Ministry of Digital Economy and Society.

ตาราง 12 จำนวนและร้อยละของสถานประกอบการอุตสาหกรรมการผลิต จำแนกตามประเภทความช่วยเหลือที่ต้องการให้ภาครัฐช่วยเหลือ และขนาดของสถานประกอบการ

Table 12 Number and Percentage of Manufacturing Establishments, Problems with the Need Aid from The Governmental Operation by Problems and Size of Establishment

ขนาดของสถานประกอบการ (จำนวนคนทำงาน)	จำนวน		ไม่ต้องการ		ต้องการ		ความช่วยเหลือที่ต้องการจากรัฐ Detailed of the needs from the government														Size of establishment		
	จำนวน	ร้อยละ	จำนวน	ร้อยละ	จำนวน	ร้อยละ	พัฒนาฝีมือแรงงานให้	ลดต้นทุน	ลดภาษีหรือยกเว้นภาษี	เพิ่มวงเงิน	จัดหา	ส่งเสริมการลงทุน	ขยายตลาด	เพิ่มสภาพคล่อง	สอดคล้องกับความต้องการของอุตสาหกรรม	การผลิต	นำเข้าวัตถุดิบเครื่องมือเครื่องจักร	สินเชื่อให้แก่ผู้ประกอบการ	แหล่งเงินทุน	ให้แก่ผู้ประกอบการ		รับซื้อผลผลิต	ทางการเงิน
	Number	%	Number	%	Number	%	Reduce production cost	Reduce or except import duties on raw materials equipment	Increase credit limit	Provide low interest loan	Investment promotion	Expand the market/Export promotion	Increase the monetary liquidity	Cooperate with academy to develop labour skill	โดยร่วมมือกับสถานศึกษา	cost	Reduce or except import duties on raw materials equipment	Increase credit limit	Provide low interest loan	Investment promotion	Expand the market/Export promotion	Increase the monetary liquidity	
<b>รวม</b>	<b>4,564</b>	<b>100.0</b>	<b>2,797</b>	<b>61.3</b>	<b>1,767</b>	<b>38.7</b>	<b>335</b>	<b>19.0</b>	<b>1,052</b>	<b>59.5</b>	<b>306</b>	<b>17.3</b>	<b>336</b>	<b>19.0</b>	<b>479</b>	<b>27.1</b>	<b>341</b>	<b>19.3</b>	<b>299</b>	<b>16.9</b>	<b>462</b>	<b>26.1</b>	<b>Total</b>
1-15 คน	3,307	100.0	1,933	58.4	1,374	41.6	184	13.4	815	59.3	146	10.6	239	17.4	355	25.8	215	15.6	190	13.8	356	25.9	1-15 persons
16-25 คน	316	100.0	205	65.0	111	35.0	30	27.4	73	65.8	33	30.2	29	26.4	37	33.3	30	27.1	31	28.0	33	30.0	16-25 persons
26-30 คน	106	100.0	68	64.0	38	36.0	12	30.6	21	55.5	10	26.2	12	30.1	11	27.5	13	34.0	11	27.5	11	27.5	26-30 persons
31-50 คน	301	100.0	224	74.4	77	25.6	25	31.9	40	52.4	38	49.7	21	26.8	25	32.5	28	35.9	22	28.4	23	30.3	31-50 persons
51-200 คน	403	100.0	272	67.6	131	32.4	68	51.8	83	63.7	57	43.3	30	22.6	39	29.5	44	33.6	36	27.6	29	22.5	51-200 persons
มากกว่า 200 คน	131	100.0	95	72.4	36	27.6	17	47	20	55.3	22	61.3	6	17.0	13	36.4	12	33.6	10	27.7	9	25.3	More than 200 persons

หมายเหตุ : สถานประกอบการ 1 แห่งสามารถตอบได้มากกว่า 1 ข้อ

Note : More than one characteristic can be done by an establishment.

ที่มา : สำมะโนอุตสาหกรรม พ.ศ. 2560 จังหวัดนครปฐม สำนักงานสถิติแห่งชาติ กระทรวงดิจิทัลเพื่อเศรษฐกิจและสังคม

Source : The 2016 Industrial Census, N Province, National Statistical Office, Ministry of Digital Economy and Society.

ตาราง 12 จำนวนและร้อยละของสถานประกอบการอุตสาหกรรมการผลิต จำแนกตามประเภทความช่วยเหลือที่ต้องการให้ภาครัฐช่วยเหลือ และขนาดของสถานประกอบการ (ต่อ)

Table 12 Number and Percentage of Manufacturing Establishments, Problems with the Need Aid from The Governmental Operation by Problems and Size of Establishment (Cont.)

ต้องการ Need	ความช่วยเหลือที่ต้องการจากภาครัฐ Detailed of the needs from the government																ขนาดของสถานประกอบการ (จำนวนคนทำงาน) Size of establishment	
	เพิ่มประสิทธิภาพ ด้านศุลกากร Increase efficiency in customs formality	เร่งรัดการคืน ภาษีมูลค่าเพิ่ม Rush on value added tax reimbursement	มาตรฐานการรักษา ความปลอดภัยจาก การก่อการร้าย Rebellion security standards	จัดงานแสดงสินค้าให้แก่ผู้ ประกอบการท้องถิ่น (OTOP) และ SMEs Exhibition for local entrepreneur	สนับสนุนเทคโนโลยี และเครื่องจักรทันสมัย Support for new technology and machinery moden	สนับสนุนด้านวิจัยและ พัฒนาสินค้าที่เป็นที่ต้องการ ในตลาด Support for reseach and development for high demand product	ส่งเสริมให้ผู้ประกอบการ ไทยได้เจรจาธุรกิจกับ ผู้ประกอบการต่างประเทศ Promote for negotiations between thai and international entrepreneur	อื่นๆ Others										
	จำนวน Number	จำนวน Number	ร้อยละ %	จำนวน Number	ร้อยละ %	จำนวน Number	ร้อยละ %	จำนวน Number	ร้อยละ %	จำนวน Number	ร้อยละ %	จำนวน Number	ร้อยละ %	จำนวน Number	ร้อยละ %	จำนวน Number	ร้อยละ %	
<b>รวม</b>	<b>1,767</b>	<b>47</b>	<b>2.7</b>	<b>100</b>	<b>5.7</b>	<b>52</b>	<b>2.9</b>	<b>140</b>	<b>8.0</b>	<b>230</b>	<b>13.0</b>	<b>201</b>	<b>11.4</b>	<b>117</b>	<b>6.6</b>	<b>44</b>	<b>2.5</b>	<b>Total</b>
1-15 คน	1,374	10	0.7	50	3.6	24	1.8	97	7.1	107	7.8	121	8.8	55	4.0	32	2.3	1-15 persons
16-25 คน	111	6	5.4	11	9.5	5	4.1	9	8.1	20	18.1	16	14.0	16	14.5	5	4.1	16-25 persons
26-30 คน	38	3	7.9	3	7.9	4	9.2	4	10.5	10	26.2	4	10.5	5	11.8	1	2.6	26-30 persons
31-50 คน	77	7	9.0	10	12.6	2	3.1	8	10.8	25	32.5	20	25.9	13	17.4	1	1.8	31-50 persons
51-200 คน	131	13	9.6	16	12.2	15	11.5	18	13.5	51	39.0	29	21.9	19	14.6	4	3.3	51-200 persons
มากกว่า 200 คน	36	9	24.9	11	30.4	2	5.5	4	11.1	17	47.0	11	30.4	9	24.9	1	2.8	More than 200 persons

หมายเหตุ : สถานประกอบการ 1 แห่งสามารถตอบได้มากกว่า 1 ข้อ

Note : More than one characteristic can be done by an establishment.

ที่มา : สำมะโนอุตสาหกรรม พ.ศ. 2560 จังหวัดนครปฐม สำนักงานสถิติแห่งชาติ กระทรวงดิจิทัลเพื่อเศรษฐกิจและสังคม

Source : The 2016 Industrial Census, N Province, National Statistical Office, Ministry of Digital Economy and Society.

ตาราง 13 จำนวนและร้อยละของสถานประกอบการอุตสาหกรรมการผลิตเข้าร่วมโครงการอุตสาหกรรมสีเขียว (Green Industry) จำแนกตามระดับอุตสาหกรรมสีเขียว และขนาดของสถานประกอบการ

Table 13 Number and Percentage of Manufacturing Establishments Participating Green Industry by Levels Green Industry and Size of Establishment

ขนาดของสถานประกอบการ (จำนวนคนทำงาน)	จำนวนสถาน- ประกอบการ		ไม่เข้าร่วม		อยู่ระหว่างการขอรับรอง				ได้รับการรับรองแล้ว		ระดับอุตสาหกรรมสีเขียวที่ได้รับการรับรอง										Size of establishment	
	No		Pending certification				Yes		Level of certificated in green industry													
	Number of establishments		รวม		ขอรับรอง		รวม		ระดับที่ 1		ระดับที่ 2		ระดับที่ 3		ระดับที่ 4		ระดับที่ 5					
	(จำนวนคนทำงาน)		Total		ในระดับที่สูงขึ้น		Total		ความมุ่งมั่นสีเขียว		ปฏิบัติการสีเขียว		ระบบสีเขียว		วัฒนธรรมสีเขียว		เครือข่ายสีเขียว					
						Higher certification				Level 1		Level 2		Level 3		Level 4		Level 5				
										Green Commitment		Green Activity		Green System		Green Culture		Green Nation				
		จำนวน	ร้อยละ	จำนวน	ร้อยละ	จำนวน	ร้อยละ	จำนวน	ร้อยละ	จำนวน	ร้อยละ	จำนวน	ร้อยละ	จำนวน	ร้อยละ	จำนวน	ร้อยละ	จำนวน	ร้อยละ	จำนวน	ร้อยละ	
		Number	%	Number	%	Number	%	Number	%	Number	%	Number	%	Number	%	Number	%	Number	%	Number	%	
<b>รวม</b>	<b>1,495</b>	<b>100.0</b>	<b>1,431</b>	<b>95.7</b>	<b>13</b>	<b>0.9</b>	<b>13</b>	<b>100.0</b>	<b>64</b>	<b>4.3</b>	<b>64</b>	<b>23</b>	<b>35.6</b>	<b>17</b>	<b>27.1</b>	<b>13</b>	<b>20.6</b>	<b>5</b>	<b>7.9</b>	<b>6</b>	<b>8.9</b>	<b>Total</b>
1-15 คน	250	100.0	246	98.6	1	0.4	1	100.0	4	1.4	4	1	34.9	-	-	-	-	1	27.9	1	37.2	1-15 persons
16-25 คน	314	100.0	306	97.6	2	0.6	2	100.0	8	2.4	8	4	56.1	1	13.2	-	-	1	13.2	1	17.6	16-25 persons
26-30 คน	105	100.0	98	93.3	1	1.0	1	100.0	7	6.7	7	2	28.6	3	42.9	2	28.6	-	-	-	-	26-30 persons
31-50 คน	300	100.0	291	97.2	1	0.4	1	100.0	8	2.8	8	3	37.9	3	38.5	2	23.7	-	-	-	-	31-50 persons
51-200 คน	397	100.0	373	93.9	6	1.6	6	100.0	24	6.1	24	11	45.6	6	24.9	3	12.9	1	4.2	3	12.4	51-200 persons
มากกว่า 200 คน	129	100.0	116	89.9	2	1.6	2	100.0	13	10.1	13	1	7.7	4	30.8	6	46.2	2	15.4	-	-	More than 200 persons

ที่มา : สำมะโนอุตสาหกรรม พ.ศ. 2560 จังหวัดนครปฐม สำนักงานสถิติแห่งชาติ กระทรวงดิจิทัลเพื่อเศรษฐกิจและสังคม

Source : The 2017 Industrial Census, Nakhon Pathom Province, National Statistical Office, Ministry of Digital Economy and Society.



ตอนที่ 1 ข้อมูลทั่วไปของสถานประกอบการจำแนกตาม  
หมวดย่อยอุตสาหกรรม

PART 1 GENERAL INFORMATION OF ESTABLISHMENTS  
BY DIVISION OF INDUSTRY

**สารบัญตารางสถิติ**  
**LIST OF STATISTICAL TABLES**

		หน้า
<b>ตอนที่ 1</b>	<b>ข้อมูลทั่วไปของสถานประกอบการจำแนกตามหมวดย่อยอุตสาหกรรม</b>	
<b>Part 1</b>	<b>General Information of Establishments by Division of Industry</b>	
ตาราง 1	จำนวนและร้อยละของสถานประกอบการอุตสาหกรรมการผลิต จำแนกตามรูปแบบการจัดตั้งตามกฎหมาย และหมวดย่อยอุตสาหกรรม	53
Table 1	Number and Percentage of Manufacturing Establishments by Form of Legal Organization and Division of Industry	53
ตาราง 2	จำนวนและร้อยละของสถานประกอบการอุตสาหกรรมการผลิต จำแนกตามรูปแบบการจัดตั้งทางเศรษฐกิจ และหมวดย่อยอุตสาหกรรม	55
Table 2	Number and Percentage of Manufacturing Establishments by Form of Economic Organization and Division of Industry	55
ตาราง 3	จำนวนและร้อยละของสถานประกอบการอุตสาหกรรมการผลิต จำแนกตามระยะเวลาในการดำเนินกิจการ และหมวดย่อยอุตสาหกรรม	57
Table 3	Number and Percentage of Manufacturing Establishments by Period of Operation and Division of Industry	57
ตาราง 4	จำนวนและร้อยละของสถานประกอบการอุตสาหกรรมการผลิต จำแนกตามระยะเวลาการผลิตในปี 2559 และหมวดย่อยอุตสาหกรรม	59
Table 4	Number and Percentage of Manufacturing Establishments by Period of Operation In 2016 and Division of Industry	59
ตาราง 5	จำนวนและร้อยละของสถานประกอบการอุตสาหกรรมการผลิต จำแนกตามมูลเงินลงทุนจดทะเบียน และหมวดย่อยอุตสาหกรรม	61
Table 5	Number and Percentage of Manufacturing Establishments by Value of Registered Capital and Division of Industry	61
ตาราง 6	จำนวนและร้อยละของสถานประกอบการอุตสาหกรรมการผลิต จำแนกตามสัดส่วนของการร่วมลงทุนหรือถือหุ้นของต่างประเทศ และหมวดย่อยอุตสาหกรรม	63
Table 6	Number and Percentage of Manufacturing Establishments by Proportion of Foreign Investment or Share Holding and Division of Industry	63

ตาราง 7	จำนวนและร้อยละของสถานประกอบการอุตสาหกรรมการผลิต จำแนกตามการส่งเสริมการลงทุนจากสำนักงานคณะกรรมการส่งเสริมการลงทุน และหมวดย่อยอุตสาหกรรม	65
Table 7	Number and Percentage of Manufacturing Establishments by Investment Promotion From Board of Investment (BOI) and Division of Industry	65
ตาราง 8	มูลค่าการส่งออก จำนวนและร้อยละของสถานประกอบการอุตสาหกรรมการผลิตจำแนกตามร้อยละของการส่งออกผลผลิตออกไปจำหน่ายต่างประเทศและหมวดย่อยอุตสาหกรรม	67
Table 8	Value of Export, Number and Percentage of Manufacturing Establishments by Percentage of Export and Division of Industry	67
ตาราง 9	มูลค่าการใช้วัตถุดิบหรือวัสดุประกอบการผลิตที่มาจากต่างประเทศ จำนวนและร้อยละของสถานประกอบการอุตสาหกรรมการผลิต จำแนกตามการใช้วัตถุดิบฯ และหมวดย่อยอุตสาหกรรม	69
Table 9	Value of imported Materials and Components, Number and Percentage of Manufacturing Establishments by Use of Imported Materials and Components and Division of Industry	69
ตาราง 10	จำนวนและร้อยละของสถานประกอบการอุตสาหกรรมการผลิต จำแนกตามอัตราการใช้กำลังการผลิตต่อปี 2559 และหมวดย่อยอุตสาหกรรม	71
Table10	Number and Percentage of Manufacturing Establishments by Percentage of Capacity Utilization In 2016 and Division of Industry	71
ตาราง 11	จำนวนและร้อยละของสถานประกอบการอุตสาหกรรมการผลิตที่ประสบปัญหา/อุปสรรคการดำเนินงาน จำแนกตามปัญหาในการดำเนินงาน และหมวดย่อยอุตสาหกรรม	72
Table11	Number and Percentage of Manufacturing Establishments, Problems with the Operation by Problems and Division of Industry	72
ตาราง 12	จำนวนและร้อยละของสถานประกอบการอุตสาหกรรมการผลิต จำแนกตามประเภทความช่วยเหลือที่ต้องการให้ภาครัฐช่วยเหลือ และหมวดย่อยอุตสาหกรรม	76
Table12	Number and Percentage of Manufacturing Establishments Problems with the Need Aid from The Governmental Operation by Problems and Division of Industry	76
ตาราง 13	จำนวนและร้อยละของสถานประกอบการอุตสาหกรรมการผลิตเข้าร่วมโครงการอุตสาหกรรมสีเขียว (Green Industry) จำแนกตามระดับอุตสาหกรรมสีเขียว และหมวดย่อยอุตสาหกรรม	80
Table13	Number and Percentage of Manufacturing Establishments, Participating Green Industry by Levels Green Industry and Division of Industry	80

ตาราง 1 จำนวนและร้อยละของสถานประกอบการอุตสาหกรรมการผลิต จำแนกตามรูปแบบการจัดตั้งตามกฎหมาย และหมวดย่อยอุตสาหกรรม

Table 1 Number and Percentage of Manufacturing Establishments by Form of Legal Organization and Division of Industry

รหัส Code	หมวดย่อยอุตสาหกรรม	จำนวนสถาน- ประกอบการ		ส่วนบุคคล		ห้างหุ้นส่วนสามัญ		บริษัทจำกัด		ส่วนราชการ รัฐวิสาหกิจ สหกรณ์		Division of industry
		Number of establishments		Individual proprietor		ห้างหุ้นส่วนสามัญที่ นิติบุคคล		บริษัทจำกัด (มหาชน) Company limited, public company limited		กลุ่มแม่บ้าน สมาคม มูลนิธิ และอื่นๆ Government, state-enterprise Cooperatives enterprise, association, foundation and others		
		จำนวน Number	ร้อยละ %	จำนวน Number	ร้อยละ %	จำนวน Number	ร้อยละ %	จำนวน Number	ร้อยละ %	จำนวน Number	ร้อยละ %	
	<b>รวม</b>	<b>4,564</b>	<b>100.0</b>	<b>2,877</b>	<b>63.0</b>	<b>245</b>	<b>5.4</b>	<b>1,413</b>	<b>31.0</b>	<b>29</b>	<b>0.6</b>	<b>Total</b>
10	การผลิตผลิตภัณฑ์อาหาร	795	100.0	522	65.7	52	6.5	210	26.5	11	1.4	Manufacture of food products
11	การผลิตเครื่องดื่ม	92	100.0	49	53.6	5	5.4	32	34.6	6	6.5	Manufacture of beverages
12	การผลิตผลิตภัณฑ์ยาสูบ	2	100.0	1	50.0	-	-	1	50.0	-	-	Manufacture of tobacco products
13	การผลิตสิ่งทอ	206	100.0	75	36.5	20	9.8	111	53.7	-	-	Manufacture of textiles
14	การผลิตเสื้อผ้าเครื่องแต่งกาย	652	100.0	599	91.9	4	0.6	49	7.5	-	-	Manufacture of wearing apparels
15	การผลิตเครื่องหนังและผลิตภัณฑ์ที่เกี่ยวข้อง	77	100.0	59	76.6	2	2.6	15	19.5	1	1.3	Manufacture of leather and related products
16	การผลิตไม้และผลิตภัณฑ์จากไม้และไม้ก๊อก (ยกเว้นเฟอร์นิเจอร์) การผลิตสิ่งของจากฟางและวัสดุผักสานอื่นๆ	91	100.0	68	75.1	4	4.5	18	19.3	1	1.1	Manufacture of wood and of products of wood and cork (except furniture); manufacture of articles of straw and plaiting materials
17	การผลิตกระดาษและผลิตภัณฑ์กระดาษ	45	100.0	12	27.4	2	4.4	31	68.2	-	-	Manufacture of paper and paper products
18	การพิมพ์และการผลิตซ้ำสื่อบันทึกข้อมูล	128	100.0	93	72.3	5	3.6	30	23.4	-	-	Printing and reproduction of recorded media
19	การผลิตถ่านโค้กและผลิตภัณฑ์ที่ได้จากการกลั่นปิโตรเลียม	1	100.0	-	-	-	-	1	100.0	-	-	Manufacture of coke and refined petroleum products
20	การผลิตเคมีภัณฑ์และผลิตภัณฑ์เคมี	165	100.0	21	12.5	13	7.8	127	77.1	5	3.0	Manufacture of chemicals and chemical products
21	การผลิตเภสัชภัณฑ์ เคมีภัณฑ์ที่ใช้รักษาโรค และ ผลิตภัณฑ์จากพืชและสัตว์ที่ใช้รักษาโรค	24	100.0	7	27.8	2	9.7	15	62.5	-	-	Manufacture of pharmaceuticals, medicinal chemical and botanical products
22	การผลิตผลิตภัณฑ์ยางและพลาสติก	240	100.0	55	22.8	18	7.6	167	69.7	-	-	Manufacture of rubber and plastic products
23	การผลิตผลิตภัณฑ์อื่นๆ ที่ทำจากแร่โลหะ	350	100.0	238	67.9	7	2.0	105	30.1	-	-	Manufacture of other non-metallic mineral products
24	การผลิตโลหะขั้นมูลฐาน	132	100.0	79	60.0	14	10.5	39	29.5	-	-	Manufacture of basic metals
25	การผลิตผลิตภัณฑ์โลหะประดิษฐ์ (ยกเว้นเครื่องจักรและอุปกรณ์)	646	100.0	494	76.5	48	7.5	103	16.0	-	-	Manufacture of fabricated metal products (excepts machinery and equipment)
26	การผลิตผลิตภัณฑ์คอมพิวเตอร์ อิเล็กทรอนิกส์ และอุปกรณ์ที่ใช้ในทางทัศนศาสตร์	26	100.0	3	11.5	-	-	23	88.5	-	-	Manufacture of computers, electronic and optical products

ตาราง 1 จำนวนและร้อยละของสถานประกอบการอุตสาหกรรมการผลิต จำแนกตามรูปแบบการจัดตั้งตามกฎหมาย และหมวดย่อยอุตสาหกรรม (ต่อ)

Table 1 Number and Percentage of Manufacturing Establishments by Form of Legal Organization and Division of Industry (Cont.)

รหัส Code	หมวดย่อยอุตสาหกรรม	จำนวนสถาน- ประกอบการ		ส่วนบุคคล		ห้างหุ้นส่วนสามัญ นิติบุคคล		บริษัทจำกัด		ส่วนราชการ		Division of industry
		Number of establishments	ร้อยละ	ไม่เป็นนิติบุคคล Individual proprietor	ร้อยละ	ห้างหุ้นส่วนจำกัด Juristic partnership	ร้อยละ	บริษัทจำกัด (มหาชน) Company limited, public company limited	ร้อยละ	รัฐวิสาหกิจ Government, state-enterprise	ร้อยละ	
		จำนวน Number	ร้อยละ %	จำนวน Number	ร้อยละ %	จำนวน Number	ร้อยละ %	จำนวน Number	ร้อยละ %	จำนวน Number	ร้อยละ %	
27	การผลิตอุปกรณ์ไฟฟ้า	107	100.0	40	37.2	7	6.8	60	56.1	-	-	Manufacture of electrical equipment
28	การผลิตเครื่องจักรและเครื่องมือ ซึ่งมีได้จัดประเภทไว้ในที่อื่น	95	100.0	10	10.5	6	6.6	79	82.9	-	-	Manufacture of machinery and equipment, n.e.c
29	การผลิตยานยนต์ รถพ่วง และรถกึ่งพ่วง	113	100.0	53	47.0	6	4.9	54	48.2	-	-	Manufacture of motor vehicles, trailers and semi-trailers
30	การผลิตอุปกรณ์ขนส่งอื่นๆ	24	100.0	10	41.7	-	-	14	58.3	-	-	Manufacture of other transport equipment
31	การผลิตเฟอร์นิเจอร์	105	100.0	69	65.6	2	2.3	34	32.2	-	-	Manufacture of furniture
32	การผลิตผลิตภัณฑ์อื่นๆ	220	100.0	154	69.8	8	3.5	56	25.4	3	1.4	Other manufacturing
33	การซ่อมและการติดตั้งเครื่องจักรและอุปกรณ์	172	100.0	134	77.7	16	9.5	22	12.7	-	-	Repair and installation of machinery and equipment
38	การเก็บรวบรวมของเสีย การบำบัด และการกำจัดของเสีย											Waste collection, treatment and disposal activities; materials recovery
	รวมถึงการนำของเสียกลับมาใช้ใหม่	56	100.0	33	60	3	6	17	31	2	4	

ที่มา : สำมะโนอุตสาหกรรม พ.ศ. 2560 จังหวัดนครปฐม สำนักงานสถิติแห่งชาติ กระทรวงดิจิทัลเพื่อเศรษฐกิจและสังคม

Source : The 2017 Industrial Census, Nakhon Pathom Province, National Statistical Office, Ministry of Digital Economy and Society.

ตาราง 2 จำนวนและร้อยละของสถานประกอบการอุตสาหกรรมการผลิต จำแนกตามรูปแบบการจัดตั้งทางเศรษฐกิจ และหมวดย่อยอุตสาหกรรม

Table 2 Number and Percentage of Manufacturing Establishments by Form of Economic Organization and Division of Industry

รหัส Code	หมวดย่อยอุตสาหกรรม	จำนวนสถานประกอบการ Number of establishments		สำนักงานแห่งเดียว Single unit		สำนักงานใหญ่ Head office		สำนักงานสาขา Branch		Division of industry
		จำนวน Number	ร้อยละ %	จำนวน Number	ร้อยละ %	จำนวน Number	ร้อยละ %	จำนวน Number	ร้อยละ %	
	<b>รวม</b>	<b>4,564</b>	<b>100.0</b>	<b>4,197</b>	<b>92.0</b>	<b>174</b>	<b>3.8</b>	<b>194</b>	<b>4.2</b>	<b>Total</b>
10	การผลิตผลิตภัณฑ์อาหาร	795	100.0	740	93.1	28	3.5	27	3.4	Manufacture of food products
11	การผลิตเครื่องดื่ม	92	100.0	85	92.4	4	4.4	3	3.3	Manufacture of beverages
12	การผลิตผลิตภัณฑ์ยาสูบ	2	100.0	1	50.0	-	-	1	50.0	Manufacture of tobacco products
13	การผลิตสิ่งทอ	206	100.0	177	86.1	14	7.0	14	6.9	Manufacture of textiles
14	การผลิตเสื้อผ้าเครื่องแต่งกาย	652	100.0	643	98.6	6	1.0	3	0.5	Manufacture of wearing apparels
15	การผลิตเครื่องหนังและผลิตภัณฑ์ที่เกี่ยวข้อง	77	100.0	73	94.8	1	1.3	3	3.9	Manufacture of leather and related products
16	การผลิตไม้และผลิตภัณฑ์จากไม้และไม้ก๊อก (ยกเว้นเฟอร์นิเจอร์)									Manufacture of wood and of products of wood and cork (except furniture);
	การผลิตสิ่งของจากฟางและวัสดุผักสานอื่นๆ	91	100.0	83	91.3	2	2.2	6	6.5	manufacture of articles of straw and plaiting materials
17	การผลิตกระดาษและผลิตภัณฑ์กระดาษ	45	100.0	37	82.5	4	8.2	4	9.3	Manufacture of paper and paper products
18	การพิมพ์และการผลิตซ้ำสื่อบันทึกข้อมูล	128	100.0	119	93.3	4	3.1	5	3.6	Printing and reproduction of recorded media
19	การผลิตถ่านโค้กและผลิตภัณฑ์ที่ได้จากการกลั่นปิโตรเลียม	1	100.0	-	-	-	-	1	100.0	Manufacture of coke and refined petroleum products
20	การผลิตเคมีภัณฑ์และผลิตภัณฑ์เคมี	165	100.0	138	83.4	11	6.9	16	9.7	Manufacture of chemicals and chemical products
21	การผลิตเภสัชภัณฑ์ เคมีภัณฑ์ที่ใช้รักษาโรค และผลิตภัณฑ์จากพืชและสัตว์ที่ใช้รักษาโรค	24	100.0	20	83.3	2	8.3	2	8.3	Manufacture of pharmaceuticals, medicinal chemical and botanical products
22	การผลิตผลิตภัณฑ์ยางและพลาสติก	240	100.0	201	83.9	24	10.1	14	6.0	Manufacture of rubber and plastic products
23	การผลิตผลิตภัณฑ์อื่นๆ ที่ทำจากแร่โลหะ	350	100.0	304	86.8	18	5.1	28	8.1	Manufacture of other non-metallic mineral products
24	การผลิตโลหะขั้นมูลฐาน	132	100.0	124	93.7	4	3.3	4	3.0	Manufacture of basic metals
25	การผลิตผลิตภัณฑ์โลหะประดิษฐ์ (ยกเว้นเครื่องจักรและอุปกรณ์)	646	100.0	617	95.5	9	1.4	20	3.1	Manufacture of fabricated metal products (excepts machinery and equipment)

ตาราง 2 จำนวนและร้อยละของสถานประกอบการอุตสาหกรรมการผลิต จำแนกตามรูปแบบการจัดตั้งทางเศรษฐกิจ และหมวดย่อยอุตสาหกรรม (ต่อ)

Table 2 Number and Percentage of Manufacturing Establishments by Form of Economic Organization and Division of Industry (cont.)

รหัส Code	หมวดย่อยอุตสาหกรรม	จำนวนสถานประกอบการ Number of establishments		สำนักงานแห่งเดียว Single unit		สำนักงานใหญ่ Head office		สำนักงานสาขา Branch		Division of industry
		จำนวน Number	ร้อยละ %	จำนวน Number	ร้อยละ %	จำนวน Number	ร้อยละ %	จำนวน Number	ร้อยละ %	
26	การผลิตผลิตภัณฑ์คอมพิวเตอร์ อิเล็กทรอนิกส์ และอุปกรณ์ที่ใช้ในทางทัศนศาสตร์	26	100.0	17	65.4	2	7.7	7	26.9	Manufacture of computers, electronic and optical products
27	การผลิตอุปกรณ์ไฟฟ้า	107	100.0	92	85.5	11	9.8	5	4.7	Manufacture of electrical equipment
28	การผลิตเครื่องจักรและเครื่องมือ ซึ่งมีได้จัดประเภทไว้ในที่อื่น	95	100.0	72	75.4	12	13.1	11	11.6	Manufacture of machinery and equipment, n.e.c
29	การผลิตยานยนต์ รถพ่วง และรถกึ่งพ่วง	113	100.0	101	89.7	7	6.6	4	3.7	Manufacture of motor vehicles, trailers and semi-trailers
30	การผลิตอุปกรณ์ขนส่งอื่นๆ	24	100.0	24	100.0	-	-	-	-	Manufacture of other transport equipment
31	การผลิตเฟอร์นิเจอร์	105	100.0	100	95.1	-	-	5	5.0	Manufacture of furniture
32	การผลิตผลิตภัณฑ์อื่นๆ	220	100.0	212	96.4	3	1.4	5	2.3	Other manufacturing
33	การซ่อมและการติดตั้งเครื่องจักรและอุปกรณ์	172	100.0	166	96.5	3	1.7	3	1.7	Repair and installation of machinery and equipment
38	การเก็บรวบรวมของเสีย การบำบัด และการกำจัดของเสีย รวมถึงการนำของเสียกลับมาใช้ใหม่	56	100.0	52	92.0	3	5.9	1	2.1	Waste collection, treatment and disposal activities; materials recovery

ที่มา : สำมะโนอุตสาหกรรม พ.ศ. 2560 จังหวัดนครปฐม สำนักงานสถิติแห่งชาติ กระทรวงดิจิทัลเพื่อเศรษฐกิจและสังคม

Source : The 2017 Industrial Census, Nakhon Pathom Province, National Statistical Office, Ministry of Digital Economy and Society.

ตาราง 3 จำนวนและร้อยละของสถานประกอบการอุตสาหกรรมการผลิต จำแนกตามระยะเวลาในการดำเนินงาน และหมวดย่อยอุตสาหกรรม

Table 3 Number and Percentage of Manufacturing Establishments by Period of Operation and Division of Industry

รหัส Code	หมวดย่อยอุตสาหกรรม	จำนวนสถานประกอบการ		ระยะเวลาในการดำเนินงาน (ปี) Period of operation (Year)										Division of industry
		Number of establishments		< 5		5 - 9		10 - 19		20 - 29		≥ 30		
		จำนวน Number	ร้อยละ %	จำนวน Number	ร้อยละ %	จำนวน Number	ร้อยละ %	จำนวน Number	ร้อยละ %	จำนวน Number	ร้อยละ %	จำนวน Number	ร้อยละ %	
	<b>รวม</b>	<b>4,564</b>	<b>100.0</b>	<b>550</b>	<b>12.1</b>	<b>1,238</b>	<b>27.1</b>	<b>1,649</b>	<b>36.1</b>	<b>684</b>	<b>15.0</b>	<b>443</b>	<b>9.7</b>	<b>Total</b>
10	การผลิตผลิตภัณฑ์อาหาร	795	100.0	106	13.3	177	22.3	284	35.7	104	13.1	125	15.7	Manufacture of food products
11	การผลิตเครื่องดื่ม	92	100.0	6	6.0	30	32.6	35	37.9	14	15.4	8	8.2	Manufacture of beverages
12	การผลิตผลิตภัณฑ์ยาสูบ	2	100.0	-	-	-	-	1	50.0	-	-	1	50.0	Manufacture of tobacco products
13	การผลิตสิ่งทอ	206	100.0	24	11.5	54	26.3	65	31.7	40	19.2	24	11.4	Manufacture of textiles
14	การผลิตเสื้อผ้าเครื่องแต่งกาย	652	100.0	77	11.9	142	21.8	286	43.8	87	13.4	60	9.2	Manufacture of wearing apparels
15	การผลิตเครื่องหนังและผลิตภัณฑ์ที่เกี่ยวข้อง	77	100.0	17	22.1	29	37.0	19	24.5	6	8.2	6	8.2	Manufacture of leather and related products
16	การผลิตไม้และผลิตภัณฑ์จากไม้และไม้ก๊อก (ยกเว้นเฟอร์นิเจอร์) การผลิตสิ่งของจากฟางและวัสดุอีกสานอื่นๆ	91	100.0	8	8.4	29	31.6	31	34.2	17	18.7	6	7.1	Manufacture of wood and of products of wood and cork (except furniture); manufacture of articles of straw and plaiting materials
17	การผลิตกระดาษและผลิตภัณฑ์กระดาษ	45	100.0	3	5.9	18	39.7	13	27.8	10	22.1	2	4.4	Manufacture of paper and paper products
18	การพิมพ์และการผลิตซ้ำสื่อบันทึกข้อมูล	128	100.0	22	17.3	27	21.2	52	40.3	15	11.6	12	9.5	Printing and reproduction of recorded media
19	การผลิตถ่านโค้กและผลิตภัณฑ์ที่ได้จากการกลั่นปิโตรเลียม	1	100.0	1	100.0	-	-	-	-	-	-	-	-	Manufacture of coke and refined petroleum products
20	การผลิตเคมีภัณฑ์และผลิตภัณฑ์เคมี	165	100.0	13	8.0	61	36.9	58	35.0	15	8.9	18	11.2	Manufacture of chemicals and chemical products
21	การผลิตเภสัชภัณฑ์ เคมีภัณฑ์ที่ใช้รักษาโรค และผลิตภัณฑ์ จากพืชและสัตว์ที่ใช้รักษาโรค	24	100.0	-	-	7	28.5	8	34.7	4	16.0	5	20.8	Manufacture of pharmaceuticals, medicinal chemical and botanical products
22	การผลิตผลิตภัณฑ์ยางและพลาสติก	240	100.0	21	8.8	71	29.4	75	31.3	58	24.1	15	6.3	Manufacture of rubber and plastic products
23	การผลิตผลิตภัณฑ์อื่นๆ ที่ทำจากแร่โลหะ	350	100.0	63	18.0	85	24.2	109	31.1	71	20.2	23	6.5	Manufacture of other non-metallic mineral products
24	การผลิตโลหะขั้นมูลฐาน	132	100.0	7	5.0	32	24.1	54	40.6	28	21.5	12	8.8	Manufacture of basic metals
25	การผลิตผลิตภัณฑ์โลหะประดิษฐ์ (ยกเว้นเครื่องจักร และอุปกรณ์)	646	100.0	61	9.4	230	35.6	225	34.9	64	9.9	66	10.2	Manufacture of fabricated metal products (excepts machinery and equipment)
26	การผลิตผลิตภัณฑ์คอมพิวเตอร์ อิเล็กทรอนิกส์ และอุปกรณ์ที่ใช้ในทางทัศนศาสตร์	26	100.0	1	3.9	7	26.9	10	38.5	7	26.9	1	3.9	Manufacture of computers, electronic and optical products
27	การผลิตอุปกรณ์ไฟฟ้า	107	100.0	7	6.9	27	24.8	34	31.7	24	22.7	15	13.9	Manufacture of electrical equipment
28	การผลิตเครื่องจักรและเครื่องมือ ซึ่งมีได้จัดประเภทไว้ในที่อื่น	95	100.0	10	11.0	22	23.2	40	42.3	19	20.4	3	3.2	Manufacture of machinery and equipment, n.e.c



ตาราง 3 จำนวนและร้อยละของสถานประกอบการอุตสาหกรรมการผลิต จำแนกตามระยะเวลาในการดำเนินงาน และหมวดย่อยอุตสาหกรรม (ต่อ)

Table 3 Number and Percentage of Manufacturing Establishments by Period of Operation and Division of Industry (cont.)

รหัส Code	หมวดย่อยอุตสาหกรรม	จำนวนสถานประกอบการ		ระยะเวลาในการดำเนินงาน (ปี) Period of operation (Year)										Division of industry
		Number of establishments		< 5		5 - 9		10 - 19		20 - 29		≥ 30		
		จำนวน Number	ร้อยละ %	จำนวน Number	ร้อยละ %	จำนวน Number	ร้อยละ %	จำนวน Number	ร้อยละ %	จำนวน Number	ร้อยละ %	จำนวน Number	ร้อยละ %	
29	การผลิตยานยนต์ รถพ่วง และรถกึ่งพ่วง	113	100.0	11	9.6	29	25.6	36	32.0	23	20.0	15	12.9	Manufacture of motor vehicles, trailers and semi-trailers
30	การผลิตอุปกรณ์ขนส่งอื่นๆ	24	100.0	3.25	13.5	8.5	35.4	7.25	30.2	4	16.7	1	4.2	Manufacture of other transport equipment
31	การผลิตเฟอร์นิเจอร์	105.01	100.0	28.69	27.3	30.28	28.8	25.06	23.9	14.15	13.5	6.83	6.5	Manufacture of furniture
32	การผลิตผลิตภัณฑ์อื่นๆ	220	100.0	31.82	14.5	48.32	22.0	92.47	42.0	36.77	16.7	10.62	4.8	Other manufacturing
33	การซ่อมและการติดตั้งเครื่องจักรและอุปกรณ์	172	100.0	23.72	13.8	52.51	30.5	69.98	40.7	18.59	10.8	7.2	4.2	Repair and installation of machinery and equipment
38	การเก็บรวบรวมของเสีย การบำบัด และการกำจัดของเสีย													Waste collection, treatment and disposal activities;
	รวมถึงการนำของเสียกลับมาใช้ใหม่	56	100.0	5.57	10.0	23.74	42.4	20.65	36.9	4.9	8.8	1.14	2.0	materials recovery

ที่มา : สำมะโนอุตสาหกรรม พ.ศ. 2560 จังหวัดนครปฐม สำนักงานสถิติแห่งชาติ กระทรวงดิจิทัลเพื่อเศรษฐกิจและสังคม

Source : The 2017 Industrial Census, Nakhon Pathom Province, National Statistical Office, Ministry of Digital Economy and Society.

ตาราง 4 จำนวนและร้อยละของสถานประกอบการอุตสาหกรรมการผลิต จำแนกตามระยะเวลาการผลิตในปี 2559 และหมวดย่อยอุตสาหกรรม

Table 4 Number and Percentage of Manufacturing Establishments by Period of Operation In 2016 and Division of Industry

รหัส Code	หมวดย่อยอุตสาหกรรม	จำนวนสถานประกอบการ														Division of industry
		Number of establishments		ชั่วโมง Hours per day												
				< 3 - 6		7 - 9		10 - 12		< 8		8 - 10		> 10		
		จำนวน Number	ร้อยละ %	จำนวน Number	ร้อยละ %	จำนวน Number	ร้อยละ %	จำนวน Number	ร้อยละ %	จำนวน Number	ร้อยละ %	จำนวน Number	ร้อยละ %	จำนวน Number	ร้อยละ %	
	<b>รวม</b>	<b>4,564</b>	<b>100.0</b>	<b>110</b>	<b>2.4</b>	<b>81</b>	<b>1.8</b>	<b>4,373</b>	<b>95.8</b>	<b>807</b>	<b>17.7</b>	<b>3,574</b>	<b>78.3</b>	<b>183</b>	<b>4.0</b>	<b>Total</b>
10	การผลิตผลิตภัณฑ์อาหาร	795	100.0	24	3.1	18	2.3	753	94.7	215	27.1	542	68.2	38	4.8	Manufacture of food products
11	การผลิตเครื่องดื่ม	92	100.0	1	1.1	3	2.7	89	96.2	2	2.2	90	97.8	-	-	Manufacture of beverages
12	การผลิตผลิตภัณฑ์ยาสูบ	2	100.0	-	-	-	-	2	100.0	-	-	2	100.0	-	-	Manufacture of tobacco products
13	การผลิตสิ่งทอ	206	100.0	-	-	6	3.0	200	97.0	10	4.8	164	79.5	32	15.7	Manufacture of textiles
14	การผลิตเสื้อผ้าเครื่องแต่งกาย	652	100.0	12	1.8	4	0.6	637	97.7	265	40.6	363	55.7	25	3.8	Manufacture of wearing apparels
15	การผลิตเครื่องหนังและผลิตภัณฑ์ที่เกี่ยวข้อง	77	100.0	2	2.6	-	-	75	97.4	16	20.4	61	79.7	-	-	Manufacture of leather and related products
16	การผลิตไม้และผลิตภัณฑ์จากไม้และไม้ก๊อก (ยกเว้นเฟอร์นิเจอร์) การผลิตสิ่งของจากฟางและวัสดุจากสานอื่นๆ	91	100.0	3	3.7	4	4.4	84	91.9	11	12.3	80	87.8	-	-	Manufacture of wood and of products of wood and cork (except furniture); manufacture of articles of straw and plaiting materials
17	การผลิตกระดาษและผลิตภัณฑ์กระดาษ	45	100.0	-	-	-	-	45	100.0	2	5.2	40	88.2	3	6.7	Manufacture of paper and paper products
18	การพิมพ์และการผลิตซ้ำสื่อบันทึกข้อมูล	128	100.0	2	1.6	-	-	126	98.4	8	6.4	119	92.8	1	0.8	Printing and reproduction of recorded media
19	การผลิตถ่านโค้กและผลิตภัณฑ์ที่ได้จากการกลั่นปิโตรเลียม	1	100.0	-	-	-	-	1	100.0	-	-	1	100.0	-	-	Manufacture of coke and refined petroleum products
20	การผลิตเคมีภัณฑ์และผลิตภัณฑ์เคมี	165	100.0	4	2.4	1	0.6	160	97.0	12	7.1	146	88.7	7	4.2	Manufacture of chemicals and chemical products
21	การผลิตเภสัชภัณฑ์ เคมีภัณฑ์ที่ใช้รักษาโรค และผลิตภัณฑ์จากพืชและสัตว์ที่ใช้รักษาโรค	24	100.0	-	-	4	15.3	20	84.7	2	9.7	21	86.1	1	4.2	Manufacture of pharmaceuticals, medicinal chemical and botanical products
22	การผลิตผลิตภัณฑ์ยางและพลาสติก	240	100.0	-	-	4	1.8	236	98.2	9	4.0	191	79.8	39	16.3	Manufacture of rubber and plastic products
23	การผลิตผลิตภัณฑ์อื่นๆ ที่ทำจากแร่โลหะ	350	100.0	20	5.7	7	2.1	323	92.2	79	22.7	267	76.2	4	1.1	Manufacture of other non-metallic mineral products
24	การผลิตโลหะขั้นมูลฐาน	132	100.0	10	7.7	11	8.4	111	84.0	7	5.0	122	92.5	3	2.5	Manufacture of basic metals
25	การผลิตผลิตภัณฑ์โลหะประดิษฐ์ (ยกเว้นเครื่องจักรและอุปกรณ์)	646	100.0	8	1.3	7	1.1	630	97.6	70	10.9	565	87.5	10	1.6	Manufacture of fabricated metal products (excepts machinery and equipment)
26	การผลิตผลิตภัณฑ์คอมพิวเตอร์ อิเล็กทรอนิกส์ และอุปกรณ์ที่ใช้ในทางทัศนศาสตร์	26	100.0	-	-	-	-	26	100.0	-	-	24	92.3	2	7.7	Manufacture of computers, electronic and optical products
27	การผลิตอุปกรณ์ไฟฟ้า	107	100.0	2	1.9	1	0.9	104	97.2	2	2.2	102	95.0	3	2.8	Manufacture of electrical equipment

ตาราง 4 จำนวนและร้อยละของสถานประกอบการอุตสาหกรรมการผลิต จำแนกตามระยะเวลาการผลิตในปี 2559 และหมวดย่อยอุตสาหกรรม (ต่อ)

Table 4 Number and Percentage of Manufacturing Establishments by Period of Operation In 2016 and Division of Industry (Cont.)

รหัส Code	หมวดย่อยอุตสาหกรรม	จำนวนสถานประกอบการ														Division of industry
		Number of		ชั่วโมง Hours per day												
		establishments		3 - 6		7 - 9		10 - 12		< 8		8 - 10		> 10		
		จำนวน	ร้อยละ	จำนวน	ร้อยละ	จำนวน	ร้อยละ	จำนวน	ร้อยละ	จำนวน	ร้อยละ	จำนวน	ร้อยละ	จำนวน	ร้อยละ	
		Number	%	Number	%	Number	%	Number	%	Number	%	Number	%	Number	%	
28	การผลิตเครื่องจักรและเครื่องมือ ซึ่งมีได้จัดประเภทไว้ในที่อื่น	95	100.0	2	2.1	2	2.1	91	95.8	-	-	92	96.8	3	3.2	Manufacture of machinery and equipment, n.e.c
29	การผลิตยานยนต์ รถพ่วง และรถกึ่งพ่วง	113	100.0	-	-	1	0.9	112	99.1	4	3.7	106	93.5	3	2.8	Manufacture of motor vehicles, trailers and semi-trailers
30	การผลิตอุปกรณ์ขนส่งอื่นๆ	24	100.0	-	-	2	8.3	22	91.7	2	8.3	21	86.5	1	5.2	Manufacture of other transport equipment
31	การผลิตเฟอร์นิเจอร์	105	100.0	2	1.6	3	2.7	101	95.7	18	17.3	87	82.7	-	-	Manufacture of furniture
32	การผลิตผลิตภัณฑ์อื่นๆ	220	100.0	8	3.7	4	1.7	208	94.7	43	19.8	170	77.2	7	3.1	Other manufacturing
33	การซ่อมและการติดตั้งเครื่องจักรและอุปกรณ์	172	100.0	8	4.6	-	-	164	95.4	26	15.4	146	84.6	-	-	Repair and installation of machinery and equipment
38	การเก็บรวบรวมของเสีย การบำบัด และการกำจัดของเสีย รวมถึงการนำของเสียกลับมาใช้ใหม่	56	100.0	1	1.8	-	-	55	98.2	2	3.1	54	96.9	-	-	Waste collection, treatment and disposal activities; materials recovery

ที่มา : สำมะโนอุตสาหกรรม พ.ศ. 2560 จังหวัดนครปฐม สำนักงานสถิติแห่งชาติ กระทรวงดิจิทัลเพื่อเศรษฐกิจและสังคม

Source : The 2017 Industrial Census, Nakhon Pathom Province, National Statistical Office, Ministry of Digital Economy and Society.

ตาราง 5 จำนวนและร้อยละของสถานประกอบการอุตสาหกรรมการผลิต จำแนกตามมูลค่าทุนจดทะเบียน และหมวดย่อยอุตสาหกรรม

Table 5 Number and Percentage of Manufacturing Establishments by Registered Capital and Division of Industry

รหัส Code	หมวดย่อยอุตสาหกรรม	จำนวนสถานประกอบการ		ไม่มีทุนจดทะเบียน		มูลค่าทุนจดทะเบียน (ล้านบาท) Registered capital (Million baht)														Division of industry				
		Number of establishments		No value of registered capital		รวม Total		< 1		1 - 9		10 - 49		50 - 99		100 - 199		200 - 499			500 - 999		≥ 1,000	
		จำนวน	ร้อยละ	จำนวน	ร้อยละ	จำนวน	ร้อยละ	จำนวน	ร้อยละ	จำนวน	ร้อยละ	จำนวน	ร้อยละ	จำนวน	ร้อยละ	จำนวน	ร้อยละ	จำนวน	ร้อยละ		จำนวน	ร้อยละ	จำนวน	ร้อยละ
		Number	%	Number	%	Number	%	Number	%	Number	%	Number	%	Number	%	Number	%	Number	%		Number	%	Number	%
	<b>รวม</b>	<b>4,564</b>	<b>100.0</b>	<b>3,095</b>	<b>67.8</b>	<b>1,469</b>	<b>32.2</b>	<b>296</b>	<b>20.1</b>	<b>727</b>	<b>49.5</b>	<b>244</b>	<b>16.6</b>	<b>92</b>	<b>6.2</b>	<b>54</b>	<b>3.7</b>	<b>32</b>	<b>2.2</b>	<b>14</b>	<b>1.0</b>	<b>10</b>	<b>0.7</b>	<b>Total</b>
10	การผลิตผลิตภัณฑ์อาหาร	795	100.0	560	70.5	235	29.5	32	13.5	109	46.5	46	19.7	18	7.8	9	4.0	12	5.1	4	1.7	4	1.7	Manufacture of food products
11	การผลิตเครื่องดื่ม	92	100.0	58	63.2	34	36.8	6	17.7	14	42.4	7	19.2	-	-	2	5.9	-	-	3	8.9	2	5.9	Manufacture of beverages
12	การผลิตผลิตภัณฑ์ยาสูบ	2	100.0	2	100.0	-	-	-	-	-	-	-	-	-	-	-	-	-	-	-	-	-	-	Manufacture of tobacco products
13	การผลิตสิ่งทอ	206	100.0	89	43.4	117	56.6	21	18.2	50	42.5	20	17.2	11	9.7	10	8.2	5	4.3	-	-	-	-	Manufacture of textiles
14	การผลิตเสื้อผ้าเครื่องแต่งกาย	652	100.0	602	92.3	50	7.7	12	23.3	12	24.3	13	26.6	4	8.3	6	11.1	1	2.3	1	2.0	1	2.0	Manufacture of wearing apparel
15	การผลิตเครื่องหนังและผลิตภัณฑ์ที่เกี่ยวข้อง	77	100.0	63	81.8	14	18.2	2	14.3	10	71.4	1	7.1	-	-	-	-	1	7.1	-	-	-	-	Manufacture of leather and related products
16	การผลิตไม้และผลิตภัณฑ์จากไม้และไม้ก๊อก (ยกเว้นเฟอร์นิเจอร์) การผลิตสิ่งของจากฟางและวัสดุจากสานอื่นๆ	91	100.0	75	82.7	16	17.3	4	24.3	9	54.5	2	14.8	1	6.4	-	-	-	-	-	-	-	-	Manufacture of wood and of products of wood and cork (except furniture); manufacture of articles of straw and plaiting materials
17	การผลิตกระดาษและผลิตภัณฑ์กระดาษ	45	100.0	17	36.7	28	63.3	4	12.9	13	45.0	8	28.1	2	7.0	-	-	2	7.0	-	-	-	-	Manufacture of paper and paper products
18	การพิมพ์และการผลิตซ้ำสื่อบันทึกข้อมูล	128	100.0	94	73.1	35	27.0	8	22.0	24	69.3	-	-	1	2.9	1	2.9	-	-	1	2.9	-	-	Printing and reproduction of recorded media
19	การผลิตถ่านโค้กและผลิตภัณฑ์ที่ได้จากการถลุงแร่เหล็ก	1	100.0	1	100.0	-	-	-	-	-	-	-	-	-	-	-	-	-	-	-	-	-	-	Manufacture of coke and refined petroleum products
20	การผลิตเคมีภัณฑ์และผลิตภัณฑ์เคมี	165	100.0	41	24.8	124	75.2	33	26.6	63	50.7	15	11.7	9	7.3	2	1.8	2	1.2	1	0.8	-	-	Manufacture of chemicals and chemical products
21	การผลิตเภสัชภัณฑ์ เคมีภัณฑ์ที่ใช้รักษาโรค และผลิตภัณฑ์จากพืชและสัตว์ที่ใช้รักษาโรค	24	100.0	9	36.1	15	63.9	4	26.1	5	34.8	3	19.6	2	13.1	1	6.5	-	-	-	-	-	-	Manufacture of pharmaceuticals, medicinal chemical and botanical products
22	การผลิตผลิตภัณฑ์ยางและพลาสติก	240	100.0	69	28.7	171	71.3	24	13.9	83	48.5	35	20.7	16	9.6	5	3.1	1	0.6	3	1.8	3	1.8	Manufacture of rubber and plastic products
23	การผลิตผลิตภัณฑ์อื่นๆ ที่ทำจากแร่โลหะ	350	100.0	266	76.0	84	24.0	19	22.1	45	53.6	8	9.5	7	8.8	1	1.2	3	3.6	1	1.2	-	-	Manufacture of other non-metallic mineral products
24	การผลิตโลหะขั้นมูลฐาน	132	100.0	83	63.0	49	37.0	8	16.4	25	52.2	9	18.4	2	4.1	3	6.8	1	2.1	-	-	-	-	Manufacture of basic metals
25	การผลิตผลิตภัณฑ์โลหะประดิษฐ์ (ยกเว้นเครื่องจักรและอุปกรณ์)	646	100.0	515	79.7	131	20.4	37	28.4	73	55.4	16	12.4	2	1.5	3	2.3	-	-	-	-	-	-	Manufacture of fabricated metal products (excepts machinery and equipment)
26	การผลิตผลิตภัณฑ์คอมพิวเตอร์ อิเล็กทรอนิกส์และอุปกรณ์ที่ใช้ในทางทัศนศาสตร์	26	100.0	10	38.5	16	61.5	2	12.5	7	43.8	3	18.8	2	12.5	-	-	2	12.5	-	-	-	-	Manufacture of computers, electronic and optical products
27	การผลิตอุปกรณ์ไฟฟ้า	107	100.0	45	41.8	62	58.2	20	31.7	22	34.5	12	18.5	3	4.8	7	10.4	-	-	-	-	-	-	Manufacture of electrical equipment
28	การผลิตเครื่องจักรและเครื่องมือ ซึ่งมีได้จัดประเภทไว้ในที่อื่น	95	100.0	21	22.1	74	77.9	6	7.6	51	69.0	13	17.7	2	2.7	2	3.0	-	-	-	-	-	-	Manufacture of machinery and equipment, n.e.c

ตาราง 5 จำนวนและร้อยละของสถานประกอบการอุตสาหกรรมการผลิต จำแนกตามมูลค่าทุนจดทะเบียน และหมวดย่อยอุตสาหกรรม (ต่อ)

Table 5 Number and Percentage of Manufacturing Establishments by Registered Capital and Division of Industry (Cont.)

รหัส Code	หมวดย่อยอุตสาหกรรม	จำนวนสถานประกอบการ		ไม่มีทุนจดทะเบียน		มูลค่าทุนจดทะเบียน (ล้านบาท) Registered capital (Million baht)														Division of industry						
		Number of establishments		No value of registered capital		รวม Total		< 1		1 - 9		10 - 49		50 - 99		100 - 199		200 - 499			500 - 999		≥ 1,000			
		จำนวน Number	ร้อยละ %	จำนวน Number	ร้อยละ %	จำนวน Number	ร้อยละ %	จำนวน Number	ร้อยละ %	จำนวน Number	ร้อยละ %	จำนวน Number	ร้อยละ %	จำนวน Number	ร้อยละ %	จำนวน Number	ร้อยละ %	จำนวน Number	ร้อยละ %		จำนวน Number	ร้อยละ %	จำนวน Number	ร้อยละ %		
29	การผลิตยานยนต์ รถพ่วง และรถกึ่งพ่วง	113	100.0	57	50.7	56	49.4	17	29.8	29	52.0	7	12.8	2	3.6	-	-	1	1.8	-	-	-	-	-	-	Manufacture of motor vehicles, trailers and semi-trailers
30	การผลิตอุปกรณ์ขนส่งอื่นๆ	24	100.0	10	41.7	14	58.3	1	7.1	9	64.3	3	21.4	1	7.1	-	-	-	-	-	-	-	-	-	-	Manufacture of other transport equipment
31	การผลิตเฟอร์นิเจอร์	105	100.0	74	70.5	31	29.5	8	24.8	14	44.0	9	28.0	1	3.2	-	-	-	-	-	-	-	-	-	-	Manufacture of furniture
32	การผลิตผลิตภัณฑ์อื่นๆ	220	100.0	162	73.4	59	26.6	10	16.5	30	51.0	12	20.5	4	6.8	2	3.4	1	1.7	-	-	-	-	-	-	Other manufacturing
33	การซ่อมและการติดตั้งเครื่องจักรและอุปกรณ์	172	100.0	137	79.5	35	20.5	15	41.8	19	52.6	2	5.7	-	-	-	-	-	-	-	-	-	-	-	-	Repair and installation of machinery and equipment
38	การเก็บรวบรวมของเสีย การบำบัด และการกำจัด ของเสีย รวมถึงการนำของเสียกลับมาใช้ใหม่	56	100.0	37	65.6	19	34.4	6	33.4	13	66.6	-	-	-	-	-	-	-	-	-	-	-	-	-	-	Waste collection, treatment and disposal activities; materials recovery

ที่มา : สำมะโนอุตสาหกรรม พ.ศ. 2560 จังหวัดนครปฐม สำนักงานสถิติแห่งชาติ กระทรวงดิจิทัลเพื่อเศรษฐกิจและสังคม

Source : The 2017 Industrial Census, Nkahan Pathom Province, National Statistical Office, Ministry of Digital Economy and Society.

ตาราง 6 จำนวนและร้อยละของสถานประกอบการอุตสาหกรรมการผลิต จำแนกตามสัดส่วนของการร่วมลงทุนหรือถือหุ้นจากต่างประเทศ หมวดย่อยอุตสาหกรรม

Table 6 Number and Percentage of Manufacturing Establishments by Proportion of Foreign Investment or Share Holding and Division of Industry

รหัส Code	หมวดย่อยอุตสาหกรรม	จำนวนสถาน- ประกอบการ		ไม่มีต่างประเทศ ร่วมลงทุนหรือถือหุ้น		สัดส่วนของการร่วมลงทุนหรือถือหุ้น						Division of industry		
		Number of establishments		No foreign's investment or share holding		Proportion of foreign investment or share holding								
		จำนวน Number	ร้อยละ %	จำนวน Number	ร้อยละ %	รวม Total		< 10%		10 - 50%			> 50%	
	<b>รวม</b>	<b>4,564</b>	<b>100.0</b>	<b>4,481</b>	<b>98.2</b>	<b>83</b>	<b>1.8</b>	<b>7</b>	<b>7.8</b>	<b>62</b>	<b>74.3</b>	<b>15</b>	<b>17.9</b>	<b>Total</b>
10	การผลิตผลิตภัณฑ์อาหาร	795	100.0	783	98.5	12	1.5	1	8.3	9	75.0	2	16.7	Manufacture of food products
11	การผลิตเครื่องดื่ม	92	100.0	92	100.0	-	-	-	-	-	-	-	-	Manufacture of beverages
12	การผลิตผลิตภัณฑ์ยาสูบ	2	100.0	2	100.0	-	-	-	-	-	-	-	-	Manufacture of tobacco products
13	การผลิตสิ่งทอ	206	100.0	198	96.1	8	3.9	-	-	7	81.4	2	18.6	Manufacture of textiles
14	การผลิตเสื้อผ้าเครื่องแต่งกาย	652	100.0	647	99.2	5	0.8	-	-	5	100.0	-	-	Manufacture of wearing apparels
15	การผลิตเครื่องหนังและผลิตภัณฑ์ที่เกี่ยวข้อง	77	100.0	77	100.0	-	-	-	-	-	-	-	-	Manufacture of leather and related products
16	การผลิตไม้และผลิตภัณฑ์จากไม้และไม้ก๊อก (ยกเว้นเฟอร์นิเจอร์)													Manufacture of wood and of products of wood and cork (except furniture);
	การผลิตสิ่งของจากฟางและวัสดุผักสานอื่นๆ	91	100.0	91	100.0	-	-	-	-	-	-	-	-	manufacture of articles of straw and plaiting materials
17	การผลิตกระดาษและผลิตภัณฑ์กระดาษ	45	100.0	43	95.6	2	4.4	-	-	2	100.0	-	-	Manufacture of paper and paper products
18	การพิมพ์และการผลิตซ้ำสื่อบันทึกข้อมูล	128	100.0	126	98.4	2	1.6	-	-	2	100.0	-	-	Printing and reproduction of recorded media
19	การผลิตถ่านโค้กและผลิตภัณฑ์ที่ได้จากการกลั่นปิโตรเลียม	1	100.0	1	100.0	-	-	-	-	-	-	-	-	Manufacture of coke and refined petroleum products
20	การผลิตเคมีภัณฑ์และผลิตภัณฑ์เคมี	165	100.0	162	97.9	4	2.1	-	-	3	71.4	1	28.6	Manufacture of chemicals and chemical products
21	การผลิตเภสัชภัณฑ์ เคมีภัณฑ์ที่ใช้รักษาโรค และผลิตภัณฑ์ จากพืชและสัตว์ที่ใช้รักษาโรค	24	100.0	23	95.8	1	4.2	-	-	1	100.0	-	-	Manufacture of pharmaceuticals, medicinal chemical and botanical products
22	การผลิตผลิตภัณฑ์ยางและพลาสติก	240	100.0	231	96.4	9	3.6	2	17.2	6	71.3	1	11.5	Manufacture of rubber and plastic products
23	การผลิตผลิตภัณฑ์อื่นๆ ที่ทำจากแร่โลหะ	350	100.0	343	98.0	7	2.0	1	14.3	5	71.4	1	14.3	Manufacture of other non-metallic mineral products
24	การผลิตโลหะขั้นมูลฐาน	132	100.0	131	99.2	1	0.8	1	100.0	-	-	-	-	Manufacture of basic metals
25	การผลิตผลิตภัณฑ์โลหะประดิษฐ์ (ยกเว้นเครื่องจักร และอุปกรณ์)	646	100.0	642	99.4	4	0.6	-	-	1	25.0	3	75.0	Manufacture of fabricated metal products (excepts machinery and equipment)

ตาราง 6 จำนวนและร้อยละของสถานประกอบการอุตสาหกรรมการผลิต จำแนกตามสัดส่วนของการร่วมลงทุนหรือถือหุ้นจากต่างประเทศ ทยอยอุตสาหกรรม (ต่อ)4

Table 6 Number and Percentage of Manufacturing Establishments by Proportion of Foreign Investment or Share Holding and Division of Industry (Cont.)

รหัส Code	ทยอยอุตสาหกรรม	จำนวนสถาน- ประกอบการ		ไม่มีต่างประเทศ ร่วมลงทุนหรือถือหุ้น		สัดส่วนของการร่วมลงทุนหรือถือหุ้น						Division of industry		
		Number of establishments		No foreign's investment or share holding		Proportion of foreign investment or share holding								
		จำนวน Number	ร้อยละ %	จำนวน Number	ร้อยละ %	รวม Total		< 10%		10 - 50%			> 50%	
26	การผลิตผลิตภัณฑ์คอมพิวเตอร์ อิเล็กทรอนิกส์ และอุปกรณ์ที่ใช้ในทางทัศนศาสตร์	26	100.0	25	96.2	1	3.9	-	-	1	100.0	-	-	Manufacture of computers, electronic and optical products
27	การผลิตอุปกรณ์ไฟฟ้า	107	100.0	103	96.3	4	3.7	-	-	4	100.0	-	-	Manufacture of electrical equipment
28	การผลิตเครื่องจักรและเครื่องมือ ซึ่งมีได้จัดประเภทไว้ในที่อื่น	95	100.0	90	94.4	5	5.6	1	18.8	3	56.3	1	25.0	Manufacture of machinery and equipment, n.e.c
29	การผลิตยานยนต์ รถพ่วง และรถกึ่งพ่วง	113	100.0	113	100.0	-	-	-	-	-	-	-	-	Manufacture of motor vehicles, trailers and semi-trailers
30	การผลิตอุปกรณ์ขนส่งอื่นๆ	24	100.0	23	95.8	1	4.2	-	-	-	-	1	100.0	Manufacture of other transport equipment
31	การผลิตเฟอร์นิเจอร์	105	100.0	104	99.1	1	1.0	1	100.0	-	-	-	-	Manufacture of furniture
32	การผลิตผลิตภัณฑ์อื่นๆ	220	100.0	206	93.6	14	6.4	-	-	11	78.6	3	21.4	Other manufacturing
33	การซ่อมและการติดตั้งเครื่องจักรและอุปกรณ์	172	100.0	170	98.8	2	1.2	-	-	2	100.0	-	-	Repair and installation of machinery and equipment
38	การเก็บรวบรวมของเสีย การบำบัด และการกำจัดของเสีย							-	-	-	-	-	-	Waste collection, treatment and disposal activities; materials recovery
	รวมถึงการนำของเสียกลับมาใช้ใหม่	56	100.0	56	100.0	-	-	-	-	-	-	-	-	

ที่มา : สำมะโนอุตสาหกรรม พ.ศ. 2560 จังหวัดนครปฐม สำนักงานสถิติแห่งชาติ กระทรวงดิจิทัลเพื่อเศรษฐกิจและสังคม

Source : The 2017 Industrial Census, Nakhon Pathom Province, National Statistical Office, Ministry of Digital Economy and Society.

ตาราง 7 จำนวนและร้อยละของสถานประกอบการอุตสาหกรรมการผลิต จำแนกตามการส่งเสริมการลงทุน จากสำนักงานคณะกรรมการส่งเสริมการลงทุน และหมวดย่อยอุตสาหกรรม

Table 7 Number and Percentage of Manufacturing Establishments by Investment Promotion From Board of Investment (BOI) and Division of Industry

รหัส Code	หมวดย่อยอุตสาหกรรม	จำนวนสถานประกอบการ		การส่งเสริมการลงทุนจากสำนักงานคณะกรรมการส่งเสริมการลงทุน				Division of industry
		Number of establishments		Investment promotion from board of investment (BOI)				
		จำนวน Number	ร้อยละ %	ไม่มี No		มี Yes		
				จำนวน Number	ร้อยละ %	จำนวน Number	ร้อยละ %	
	<b>รวม</b>	<b>4,564</b>	<b>100.0</b>	<b>4,496</b>	<b>98.5</b>	<b>68</b>	<b>1.5</b>	<b>Total</b>
10	การผลิตผลิตภัณฑ์อาหาร	795	100.0	784	98.6	11	1.4	Manufacture of food products
11	การผลิตเครื่องดื่ม	92	100.0	92	100.0	-	-	Manufacture of beverages
12	การผลิตผลิตภัณฑ์ยาสูบ	2	100.0	2	100.0	-	-	Manufacture of tobacco products
13	การผลิตสิ่งทอ	206	100.0	200	96.8	7	3.2	Manufacture of textiles
14	การผลิตเสื้อผ้าเครื่องแต่งกาย	652	100.0	645	98.9	7	1.1	Manufacture of wearing apparels
15	การผลิตเครื่องหนังและผลิตภัณฑ์ที่เกี่ยวข้อง	77	100.0	77	100.0	-	-	Manufacture of leather and related products
16	การผลิตไม้และผลิตภัณฑ์จากไม้และไม้ก๊อก (ยกเว้นเฟอร์นิเจอร์)							Manufacture of wood and of products of wood and cork (except furniture);
	การผลิตสิ่งของจากฟางและวัสดุสานอื่นๆ	91	100.0	89	97.8	2	2.2	manufacture of articles of straw and plaiting materials
17	การผลิตกระดาษและผลิตภัณฑ์กระดาษ	45	100.0	44	97.8	1	2.2	Manufacture of paper and paper products
18	การพิมพ์และการผลิตซ้ำสื่อบันทึกข้อมูล	128	100.0	128	100.0	-	-	Printing and reproduction of recorded media
19	การผลิตถ่านโค้กและผลิตภัณฑ์ที่ได้จากการกลั่นปิโตรเลียม	1	100.0	1	100.0	-	-	Manufacture of coke and refined petroleum products
20	การผลิตเคมีภัณฑ์และผลิตภัณฑ์เคมี	165	100.0	161	97.6	4	2.4	Manufacture of chemicals and chemical products
21	การผลิตเภสัชภัณฑ์ เคมีภัณฑ์ที่ใช้รักษาโรค และผลิตภัณฑ์							Manufacture of pharmaceuticals, medicinal chemical and botanical
	จากพืชและสัตว์ที่ใช้รักษาโรค	24	100.0	23	95.8	1	4.2	products
22	การผลิตผลิตภัณฑ์ยางและพลาสติก	240	100.0	230	95.9	10	4.1	Manufacture of rubber and plastic products
23	การผลิตผลิตภัณฑ์อื่นๆ ที่ทำจากแร่โลหะ	350	100.0	348	99.4	2	0.6	Manufacture of other non-metallic mineral products
24	การผลิตโลหะขั้นมูลฐาน	132	100.0	132	100.0	-	-	Manufacture of basic metals



ตาราง 7 จำนวนและร้อยละของสถานประกอบการอุตสาหกรรมการผลิต จำแนกตามการส่งเสริมการลงทุน จากสำนักงานคณะกรรมการส่งเสริมการลงทุน และหมวดย่อยอุตสาหกรรม (ต่อ)

Table 7 Number and Percentage of Manufacturing Establishments by Investment Promotion From Board of Investment (BOI) and Division of Industry (Cont.)

รหัส Code	หมวดย่อยอุตสาหกรรม	จำนวนสถานประกอบการ		การส่งเสริมการลงทุนจากสำนักงานคณะกรรมการส่งเสริมการลงทุน				Division of industry
		Number of establishments		Investment promotion from board of investment (BOI)				
		จำนวน Number	ร้อยละ %	ไม่มี No		มี Yes		
				จำนวน Number	ร้อยละ %	จำนวน Number	ร้อยละ %	
25	การผลิตผลิตภัณฑ์โลหะประดิษฐ์ (ยกเว้นเครื่องจักรและอุปกรณ์)	646	100.0	643	99.5	3	0.5	Manufacture of fabricated metal products (excepts machinery and equipment)
26	การผลิตผลิตภัณฑ์คอมพิวเตอร์ อิเล็กทรอนิกส์ และอุปกรณ์ที่ใช้ในทางทัศนศาสตร์	26	100.0	24	92.3	2	7.7	Manufacture of computers, electronic and optical products
27	การผลิตอุปกรณ์ไฟฟ้า	107	100.0	103	96.3	4	3.7	Manufacture of electrical equipment
28	การผลิตเครื่องจักรและเครื่องมือ ซึ่งมีได้จัดประเภทไว้ในที่อื่น	95	100.0	91	95.5	4	4.5	Manufacture of machinery and equipment, n.e.c
29	การผลิตยานยนต์ รถพ่วง และรถกึ่งพ่วง	113	100.0	112	99.1	1	0.9	Manufacture of motor vehicles, trailers and semi-trailers
30	การผลิตอุปกรณ์ขนส่งอื่นๆ	24	100.0	23	95.8	1	4.2	Manufacture of other transport equipment
31	การผลิตเฟอร์นิเจอร์	105	100.0	105	100.0	-	-	Manufacture of furniture
32	การผลิตผลิตภัณฑ์อื่นๆ	220	100.0	213	96.8	7	3.2	Other manufacturing
33	การซ่อมและการติดตั้งเครื่องจักรและอุปกรณ์	172	100.0	172	100.0	-	-	Repair and installation of machinery and equipment
38	การเก็บรวบรวมของเสีย การบำบัด และการกำจัดของเสีย รวมถึงการนำของเสียกลับมาใช้ใหม่	56	100.0	55	97.9	1	2.1	Waste collection, treatment and disposal activities; materials recovery

ที่มา : สำมะโนอุตสาหกรรม พ.ศ. 2560 จังหวัดนครปฐม สำนักงานสถิติแห่งชาติ กระทรวงดิจิทัลเพื่อเศรษฐกิจและสังคม

Source : The 2017 Industrial Census, Nakhon Pathom Province, National Statistical Office, Ministry of Digital Economy and Society.

ตาราง 8 มูลค่าการส่งออก จำนวนและร้อยละของสถานประกอบการอุตสาหกรรมการผลิต จำนวนตามร้อยละของการส่งออกผลผลิตออกไปจำหน่ายต่างประเทศ และหมวดย่อยอุตสาหกรรม

Table 8 Value of Export, Number and Percentage of Manufacturing Establishments by Percentage of Export and Division of Industry

รหัส Code	หมวดย่อยอุตสาหกรรม	จำนวนสถานประกอบการ		ไม่มีการส่งออก		ร้อยละการส่งออก Percentage of export																				มูลค่าการส่งออก							
		Number of establishments		No export		รวม Total		< 10		10 - 19		20 - 29		30 - 39		40 - 49		50 - 59		60 - 69		70 - 79		80 - 89		90 - 99		100		Value of export (ล้านบาท)	Division of industry		
		จำนวน	ร้อยละ	จำนวน	ร้อยละ	จำนวน	ร้อยละ	จำนวน	ร้อยละ	จำนวน	ร้อยละ	จำนวน	ร้อยละ	จำนวน	ร้อยละ	จำนวน	ร้อยละ	จำนวน	ร้อยละ	จำนวน	ร้อยละ	จำนวน	ร้อยละ	จำนวน	ร้อยละ	จำนวน	ร้อยละ	จำนวน	ร้อยละ	จำนวน	ร้อยละ	In Thousand Baht)	
		Number	%	Number	%	Number	%	Number	%	Number	%	Number	%	Number	%	Number	%	Number	%	Number	%	Number	%	Number	%	Number	%	Number	%	Number	%		
	<b>รวม</b>	4,564	100.0	4,312	94.5	252	5.5	53	21.0	37	14.9	16	6.4	21	8.2	16	6.3	15	6.1	8	3.3	11	4.3	16	6.2	34	13.6	25	9.8	46,179,323.3	<b>Total</b>		
10	การผลิตผลิตภัณฑ์อาหาร	795	100.0	741	93.2	54	6.9	7	12.9	8	14.7	2	3.7	3	5.5	2	3.7	7	13.1	1	1.8	2	3.7	7	12.9	8	14.7	7	13.5	21,270,531.3	Manufacture of food products		
11	การผลิตเครื่องดื่ม	92	100.0	90	97.8	2	2.2	-	-	-	-	-	-	1	50.0	-	-	-	-	-	-	1	50.0	-	-	-	-	-	-	2,051,904.8	Manufacture of beverages		
12	การผลิตผลิตภัณฑ์ยาสูบ	2	100.0	2	100.0	-	-	-	-	-	-	-	-	-	-	-	-	-	-	-	-	-	-	-	-	-	-	-	-	-	-	Manufacture of tobacco products	
13	การผลิตสิ่งทอ	206	100.0	183	88.7	23	11.3	3	12.9	4	17.2	-	-	2	8.6	7	27.9	2	8.6	1	4.3	2	10.0	2	6.4	1	4.3	-	-	5,254,717.1	Manufacture of textiles		
14	การผลิตเสื้อผ้าเครื่องแต่งกาย	652	100.0	632	96.9	20	3.1	2	7.4	-	-	2	10.5	-	-	-	-	1	4.9	-	-	-	-	1	4.9	7	36.5	7	35.9	6,159,369.5	Manufacture of wearing apparel		
15	การผลิตเครื่องหนังและผลิตภัณฑ์ที่เกี่ยวข้อง	77	100.0	75	97.4	2	2.6	1	50.0	1	50.0	-	-	-	-	-	-	-	-	-	-	-	-	-	-	-	-	-	-	14,705.3	Manufacture of leather and related products		
16	การผลิตไม้และผลิตภัณฑ์จากไม้และไม้ก๊อก (ยกเว้นเฟอร์นิเจอร์) การผลิตสิ่งของจากฟาง และวัสดุคล้ายกันอื่นๆ	91	100.0	88	96.7	3	3.3	1	33.3	-	-	-	-	2	66.7	-	-	-	-	-	-	-	-	-	-	-	-	-	-	6,229.6	Manufacture of wood and of products of wood and cork (except furniture); manufacture of articles of straw and plaiting materials		
17	การผลิตกระดาษและผลิตภัณฑ์กระดาษ	45	100.0	41	91.1	4	8.9	1	25.0	2	50.0	-	-	-	-	-	-	-	-	-	-	-	-	1	25.0	-	-	-	-	118,318.0	Manufacture of paper and paper products		
18	การพิมพ์และการผลิตซ้ำสื่อบันทึกข้อมูล	128	100.0	126	98.4	2	1.6	-	-	1	50.0	-	-	-	-	-	-	-	-	-	-	-	-	-	-	1	50.0	-	-	61,555.3	Printing and reproduction of recorded media		
19	การผลิตถ่านโค้กและผลิตภัณฑ์ที่ได้จากการถ่านปิโตรเลียม	1	100.0	1	100.0	-	-	-	-	-	-	-	-	-	-	-	-	-	-	-	-	-	-	-	-	-	-	-	-	-	-	Manufacture of coke and refined petroleum products	
20	การผลิตเคมีภัณฑ์และผลิตภัณฑ์เคมี	165	100.0	148	89.8	17	10.2	5	30.8	3	18.9	3	17.8	2	11.8	1	5.9	-	-	-	-	-	2	8.9	-	-	1	5.9	-	-	331,480.5	Manufacture of chemicals and chemical products	
21	การผลิตเภสัชภัณฑ์ เคมีภัณฑ์ที่ใช้รักษาโรค และผลิตภัณฑ์จากพืชและสัตว์ที่ใช้รักษาโรค	24	100.0	20	83.3	4	16.7	-	-	1	25.0	1	25.0	1	25.0	1	25.0	-	-	-	-	-	-	-	-	-	-	-	-	-	204,049.6	Manufacture of pharmaceuticals, medicinal chemical and botanical products	
22	การผลิตผลิตภัณฑ์ยางและพลาสติก	240	100.0	214	89.2	26	10.9	6	23.0	6	23.6	2	7.7	1	4.6	2	7.7	1	4.6	2	7.7	2	7.7	-	-	3	9.6	1	3.8	3,332,247.1	Manufacture of rubber and plastic products		
23	การผลิตผลิตภัณฑ์อื่นๆ ที่ทำจากแร่โลหะ	350	100.0	337	96.3	13	3.7	2	15.4	3	23.1	1	7.7	2	15.4	-	-	1	7.7	-	-	-	-	-	-	2	15.4	2	15.4	663,284.7	Manufacture of other non-metallic mineral products		
24	การผลิตโลหะขั้นมูลฐาน	132	100.0	130	98.2	2	1.8	-	-	-	-	1	42.9	-	-	1	57.1	-	-	-	-	-	-	-	-	-	-	-	-	-	87,090.6	Manufacture of basic metals	
25	การผลิตผลิตภัณฑ์โลหะประดิษฐ์ (ยกเว้น เครื่องจักรและอุปกรณ์)	646	100.0	634	98.1	12	1.9	7	58.3	2	16.7	-	-	-	-	-	-	-	-	-	-	-	-	-	-	2	16.7	1	8.3	679,512.6	Manufacture of fabricated metal products (excepts machinery and equipment)		
26	การผลิตผลิตภัณฑ์คอมพิวเตอร์ อิเล็กทรอนิกส์ และอุปกรณ์ที่ใช้ในทางทัศนศาสตร์	26	100.0	18	69.2	8	30.8	1	12.5	1	12.5	-	-	1	12.5	-	-	-	-	-	-	-	1	12.5	1	12.5	2	25.0	1	12.5	3,194,481.4	Manufacture of computers, electronic and optical products	
27	การผลิตอุปกรณ์ไฟฟ้า	107	100.0	100	93.5	7	6.5	3	42.9	-	-	1	14.3	-	-	-	-	-	-	2	28.6	-	-	-	-	1	14.3	-	-	294,439.1	Manufacture of electrical equipment		
28	การผลิตเครื่องจักรและเครื่องมือ ซึ่ไม่ได้จัด ประเภทไว้ในที่อื่น	95	100.0	76	80.4	19	19.6	4	21.5	4	21.5	-	-	2	12.1	2	10.8	2	10.8	2	12.5	-	-	-	-	2	10.8	-	-	448,676.2	Manufacture of machinery and equipment, n.e.c		
29	การผลิตยานยนต์ รถพ่วง และรถกึ่งพ่วง	113	100.0	109	96.3	4	3.7	-	-	1	27.5	2	48.3	1	24.2	-	-	-	-	-	-	-	-	-	-	-	-	-	-	-	41,247.2	Manufacture of motor vehicles, trailers and semi-trailers	

ตาราง 8 มูลค่าการส่งออก จำนวนและร้อยละของสถานประกอบการอุตสาหกรรมการผลิต จำนวนตามร้อยละของการส่งออกผลผลิตออกไปจำหน่ายต่างประเทศ และหมวดย่อยอุตสาหกรรม(ต่อ)

Table 8 Value of Export, Number and Percentage of Manufacturing Establishments by Percentage of Export and Division of Industry (Cont.)

รหัส Code	หมวดย่อยอุตสาหกรรม	จำนวนสถานประกอบการ		ไม่มีการส่งออก		ร้อยละการส่งออก Percentage of export																				มูลค่าการส่งออก		Division of industry					
		Number of establishments		No export		รวม Total		< 10		10 - 19		20 - 29		30 - 39		40 - 49		50 - 59		60 - 69		70 - 79		80 - 89		90 - 99			100		Value of export (ล้านบาท) In Thousand Baht)		
		จำนวน	ร้อยละ	จำนวน	ร้อยละ	จำนวน	ร้อยละ	จำนวน	ร้อยละ	จำนวน	ร้อยละ	จำนวน	ร้อยละ	จำนวน	ร้อยละ	จำนวน	ร้อยละ	จำนวน	ร้อยละ	จำนวน	ร้อยละ	จำนวน	ร้อยละ	จำนวน	ร้อยละ	จำนวน	ร้อยละ		จำนวน	ร้อยละ			
		Number	%	Number	%	Number	%	Number	%	Number	%	Number	%	Number	%	Number	%	Number	%	Number	%	Number	%	Number	%	Number	%		Number	%	Number	%	
30	การผลิตอุปกรณ์ขนส่งอื่นๆ	24	100.0	20	83.3	4	16.7	3	75.0	-	-	-	-	-	-	-	-	-	-	-	-	-	-	-	-	-	-	-	-	1	25.0	10,503.6	Manufacture of other transport equipment
31	การผลิตเฟอร์นิเจอร์	105	100.0	99	94.7	6	5.3	1	17.9	-	-	-	-	-	-	-	-	-	1	17.9	-	-	-	-	1	21.4	2	42.9	-	-	352,126.9	Manufacture of furniture	
32	การผลิตผลิตภัณฑ์อื่นๆ	220	100.0	205	93.2	15	6.8	4	26.7	-	-	-	-	1	6.7	-	-	-	-	-	-	-	-	1	6.7	3	20.0	2	13.3	4	26.7	1,589,087.4	Other manufacturing
33	การซ่อมและการติดตั้งเครื่องจักรและอุปกรณ์	172	100.0	171	99.4	1	0.6	1	100.0	-	-	-	-	-	-	-	-	-	-	-	-	-	-	-	-	-	-	-	-	-	651.5	Repair and installation of machinery and equipment	
38	การเก็บรวบรวมของเสีย การบำบัด และการกำจัดของเสีย รวมถึงการนำของเสียกลับมาใช้ใหม่	56	100.0	53	94.0	3	6.0	1	34.1	-	-	1	29.9	1	35.9	-	-	-	-	-	-	-	-	-	-	-	-	-	-	-	13,113.8	Waste collection, treatment and disposal activities; materials recovery	

ที่มา : สำมะโนอุตสาหกรรม พ.ศ. 2560 จังหวัดนครปฐม สำนักงานสถิติแห่งชาติ กระทรวงดิจิทัลเพื่อเศรษฐกิจและสังคม

Source : The 2017 Industrial Census, Nakhon Pathom Province, National Statistical Office, Ministry of Digital Economy and Society.

ตาราง 9 มูลค่าการใช้วัตถุดิบหรือวัสดุประกอบการผลิตที่มาจากต่างประเทศ จำนวนและร้อยละของสถานประกอบการอุตสาหกรรมผลิต จำแนกตามการใช้วัตถุดิบ และหมวดย่อยอุตสาหกรรม

Table 9 Value of Imported Materials and Components, Number and Percentage of Manufacturing Establishments by Use of Imported Materials and Components and Division of Industry

รหัส Code	หมวดย่อยอุตสาหกรรม	จำนวนสถานประกอบการ		ไม่มีการใช้		ร้อยละของวัตถุดิบหรือวัสดุประกอบที่มาจากต่างประเทศ Percentage of use of imported materials and Components																				มูลค่าการใช้วัตถุดิบ		Division of industry					
		Number of establishments		วัตถุดิบ No use		รวม Total		< 10		10 - 19		20 - 29		30 - 39		40 - 49		50 - 59		60 - 69		70 - 79		80 - 89		90 - 99			100		Value of imported materials and Components		
		จำนวน Number	ร้อยละ %	จำนวน Number	ร้อยละ %	จำนวน Number	ร้อยละ %	จำนวน Number	ร้อยละ %	จำนวน Number	ร้อยละ %	จำนวน Number	ร้อยละ %	จำนวน Number	ร้อยละ %	จำนวน Number	ร้อยละ %	จำนวน Number	ร้อยละ %	จำนวน Number	ร้อยละ %	จำนวน Number	ร้อยละ %	จำนวน Number	ร้อยละ %	จำนวน Number	ร้อยละ %		จำนวน Number	ร้อยละ %	(พันบาท In Thousand Baht)		
	รวม	4,564	100.0	4,270	93.6	294	6.4	40	13.5	50	17.1	41	14.1	37	12.7	16	5.6	20	6.7	24	8.0	12	3.9	25	8.6	11	3.6	18	6.2	37,412,863.8	Total		
10	การผลิตผลิตภัณฑ์อาหาร	795	100.0	752	94.6	43	5.5	13	30.0	9	21.5	6	13.9	3	6.9	2	4.6	1	2.3	-	-	-	-	5	11.5	2	4.6	2	4.6	22,472,920.3	Manufacture of food products		
11	การผลิตเครื่องดื่ม	92	100.0	90	97.8	2	2.2	-	-	-	-	1	50.0	1	50.0	-	-	-	-	-	-	-	-	-	-	-	-	-	-	-	1,331,035.8	Manufacture of beverages	
12	การผลิตผลิตภัณฑ์ยาสูบ	2	100.0	2	100.0	-	-	-	-	-	-	-	-	-	-	-	-	-	-	-	-	-	-	-	-	-	-	-	-	-	-	Manufacture of tobacco products	
13	การผลิตสิ่งทอ	206	100.0	173	84.0	33	16.0	5	13.6	4	10.6	7	19.7	2	6.1	1	3.0	6	18.2	3	9.1	2	4.6	1	3.0	2	6.1	2	6.1	2,895,936.7	Manufacture of textiles		
14	การผลิตเสื้อผ้าเครื่องแต่งกาย	652	100.0	633	97.1	19	2.9	-	-	1	5.3	4	21.2	1	6.0	1	5.3	2	10.6	6	29.5	-	-	4	22.1	-	-	-	-	1,598,787.5	Manufacture of wearing apparels		
15	การผลิตเครื่องหนังและผลิตภัณฑ์ที่เกี่ยวข้อง	77	100.0	74	96.1	3	3.9	-	-	1	33.3	1	33.3	1	33.3	-	-	-	-	-	-	-	-	-	-	-	-	-	-	104,248.1	Manufacture of leather and related products		
16	การผลิตไม้และผลิตภัณฑ์จากไม้และไม้ก๊อก (ยกเว้นเฟอร์นิเจอร์) การผลิตสิ่งของจากพาง และวัสดุจากสานอื่นๆ	91	100.0	86	94.5	5	5.6	-	-	1	19.8	-	-	2	30.7	-	-	-	-	-	-	-	-	-	-	-	-	2	29.7	1	19.8	9,235.8	manufacture of articles of straw and plaiting materials
17	การผลิตกระดาษและผลิตภัณฑ์กระดาษ	45	100.0	39	86.7	6	13.3	1	16.7	2	33.3	-	-	1	16.7	-	-	-	-	1	16.7	-	-	1	16.7	-	-	-	-	282,957.5	Manufacture of paper and paper products		
18	การพิมพ์และการผลิตซ้ำสื่อบันทึกข้อมูล	128	100.0	123	96.1	5	3.9	3	50.0	3	50.0	-	-	-	-	-	-	-	-	-	-	-	-	-	-	-	-	-	-	13,299.0	Printing and reproduction of recorded media		
19	การผลิตถ่านโค้กและผลิตภัณฑ์ที่ได้จาก การถลุงแร่เหล็ก	1	100.0	1	100.0	-	-	-	-	-	-	-	-	-	-	-	-	-	-	-	-	-	-	-	-	-	-	-	-	-	-	Manufacture of coke and refined petroleum products	
20	การผลิตเคมีภัณฑ์และผลิตภัณฑ์เคมี	165	100.0	138	83.7	27	16.3	2	7.5	1	3.7	5	17.5	4	15.7	3	12.7	2	8.7	1	3.7	1	3.7	4	15.7	1	3.7	2	7.5	2,140,226.8	Manufacture of chemicals and chemical products		
21	การผลิตเภสัชภัณฑ์ เคมีภัณฑ์ที่ใช้รักษาโรค และผลิตภัณฑ์จากพืชและสัตว์ที่ใช้รักษาโรค	24	100.0	19	79.2	5	20.8	-	-	-	-	2	40.0	1	20.0	1	20.0	-	-	-	-	-	-	-	-	-	1	20.0	-	-	277,882.3	Manufacture of pharmaceuticals, medicinal chemical and botanical products	
22	การผลิตผลิตภัณฑ์ยางและพลาสติก	240	100.0	219	91.4	21	8.6	6	29.1	2	9.7	4	17.0	3	15.2	2	9.7	1	4.8	-	-	2	9.7	1	4.8	-	-	-	-	893,495.7	Manufacture of rubber and plastic products		
23	การผลิตผลิตภัณฑ์อื่นๆ ที่ทำจากแร่โลหะ	350	100.0	332	94.8	18	5.2	1	5.5	3	16.4	5	29.1	3	16.4	1	5.5	1	5.5	1	5.5	-	-	1	5.5	-	-	2	10.9	922,382.2	Manufacture of other non-metallic mineral products		
24	การผลิตโลหะขั้นมูลฐาน	132	100.0	129	97.5	3	2.5	-	-	-	-	1	30.0	2	70.0	-	-	-	-	-	-	-	-	-	-	-	-	-	-	248,829.1	Manufacture of basic metals		
25	การผลิตผลิตภัณฑ์โลหะประดิษฐ์ (ยกเว้น เครื่องจักรและอุปกรณ์)	646	100.0	629	97.3	18	2.7	3	18.6	1	5.7	1	5.7	1	5.7	1	5.7	1	5.7	2	11.4	2	11.4	1	5.7	-	-	4	24.3	697,761.1	Manufacture of fabricated metal products (excepts machinery and equipment)		
26	การผลิตผลิตภัณฑ์คอมพิวเตอร์ อิเล็กทรอนิกส์ และอุปกรณ์ที่ใช้ในทางทัศนศาสตร์	26	100.0	16	61.5	10	38.5	-	-	2	20.0	-	-	-	-	-	-	-	-	1	10.0	1	10.0	2	20.0	3	30.0	1	10.0	2,183,609.2	Manufacture of computers, electronic and optical products		
27	การผลิตอุปกรณ์ไฟฟ้า	107	100.0	94	87.4	14	12.6	1	7.4	1	7.4	-	-	4	25.9	-	-	1	7.4	2	14.8	1	7.4	4	29.6	-	-	-	-	353,006.2	Manufacture of electrical equipment		
28	การผลิตเครื่องจักรและเครื่องมือ ซึ่งมีได้จัดประเภท ไว้ในที่อื่น	95	100.0	71	75.0	24	25.0	2	10.1	9	39.3	4	17.9	1	4.2	1	4.2	2	7.4	1	4.2	1	4.2	1	4.2	-	-	1	4.2	146,289.3	Manufacture of machinery and equipment, n.e.c		
29	การผลิตยานยนต์ รถพ่วง และรถกึ่งพ่วง	113	100.0	104	91.9	9	8.1	1	12.5	2	21.9	1	10.9	1	10.9	1	10.9	-	-	1	10.9	1	10.9	-	-	-	-	1	10.9	215,878.3	Manufacture of motor vehicles, trailers and semi-trailers		
30	การผลิตอุปกรณ์ขนส่งอื่นๆ	24	100.0	24	100.0	-	-	-	-	-	-	-	-	-	-	-	-	-	-	-	-	-	-	-	-	-	-	-	-	-	Manufacture of other transport equipment		

ตาราง 9 มูลค่าการใช้วัตถุดิบหรือวัสดุประกอบการผลิตที่มาจากต่างประเทศ จำนวนและร้อยละของสถานประกอบการอุตสาหกรรมการผลิต จำแนกตามการใช้วัตถุดิบ และหมวดย่อย อุตสาหกรรม(ต่อ)

Table 9 Value of Imported Materials and Components, Number and Percentage of Manufacturing Establishments by Use of Imported Materials and Components and Division of Industry (Cont.)

รหัส Code	หมวดย่อยอุตสาหกรรม	จำนวนสถานประกอบการ		ไม่มีการใช้ วัตถุดิบ		ร้อยละของวัตถุดิบหรือวัสดุประกอบที่มาจากต่างประเทศ Percentage of use of imported materials and Components																				มูลค่าการใช้วัตถุดิบ materials and Components (พันบาท In Thousand Baht)	Division of industry					
		Number of establishments		No use		รวม Total		< 10		10 - 19		20 - 29		30 - 39		40 - 49		50 - 59		60 - 69		70 - 79		80 - 89				90 - 99		100		
		จำนวน Number	ร้อยละ %	จำนวน Number	ร้อยละ %	จำนวน Number	ร้อยละ %	จำนวน Number	ร้อยละ %	จำนวน Number	ร้อยละ %	จำนวน Number	ร้อยละ %	จำนวน Number	ร้อยละ %	จำนวน Number	ร้อยละ %	จำนวน Number	ร้อยละ %	จำนวน Number	ร้อยละ %	จำนวน Number	ร้อยละ %	จำนวน Number	ร้อยละ %			จำนวน Number	ร้อยละ %	จำนวน Number	ร้อยละ %	
31	การผลิตเฟอร์นิเจอร์	105	100.0	98	93.0	7	7.1	-	-	3	40.5	-	-	1	18.9	-	-	-	-	-	-	-	1	13.5	-	-	-	-	2	27.0	194,386.5	Manufacture of furniture
32	การผลิตผลิตภัณฑ์อื่นๆ	220	100.0	204	92.9	16	7.1	2	12.8	-	-	-	-	5	31.9	2	12.8	3	17.0	4	25.5	-	-	-	-	-	-	-	-	422,606.7	Other manufacturing	
33	การซ่อมและการติดตั้งเครื่องจักรและอุปกรณ์	172	100.0	168	97.5	4	2.5	-	-	3	76.9	-	-	-	-	-	-	-	-	-	-	1	23.1	-	-	-	-	-	-	6,874.3	Repair and installation of machinery and equipment	
38	การเก็บรวบรวมของเสีย การบำบัด และการกำจัดของเสีย รวมถึงการนำของเสียกลับมาใช้ใหม่	56	100.0	54	96.2	2	3.8	-	-	2	100.0	-	-	-	-	-	-	-	-	-	-	-	-	-	-	-	-	-	1,215.6	Waste collection, treatment and disposal activities; materials recovery		

ที่มา : สำมะโนอุตสาหกรรม พ.ศ. 2560 จังหวัดนครปฐม สำนักงานสถิติแห่งชาติ กระทรวงดิจิทัลเพื่อเศรษฐกิจและสังคม

Source : The 2017 Industrial Census, Nakhon Pathom Province, National Statistical Office, Ministry of Digital Economy and Society.

ตาราง 10 จำนวนและร้อยละของสถานประกอบการอุตสาหกรรมการผลิต จำแนกตามอัตราการใช้กำลังการผลิตต่อปี 2559 และหมวดย่อยอุตสาหกรรม

Table 10 Number and Percentage of Manufacturing Establishments by Percentage of Capacity Utilization In 2016 and Division of Industry

รหัส Code	หมวดย่อยอุตสาหกรรม	จำนวนสถานประกอบการ		อัตราการใช้กำลังการผลิตต่อปี 2559 Percentage of capacity utilization in 2016																				เฉลี่ยต่อสถาน- ประกอบการ Average per establishment	Division of industry	
		Number of establishments		< 10 - 19		20 - 29		30 - 39		40 - 49		50 - 59		60 - 69		70 - 79		80 - 89		90 - 99		≥100				
		จำนวน Number	ร้อยละ %	จำนวน Number	ร้อยละ %	จำนวน Number	ร้อยละ %	จำนวน Number	ร้อยละ %	จำนวน Number	ร้อยละ %	จำนวน Number	ร้อยละ %	จำนวน Number	ร้อยละ %	จำนวน Number	ร้อยละ %	จำนวน Number	ร้อยละ %	จำนวน Number	ร้อยละ %	จำนวน Number	ร้อยละ %			
	<b>รวม</b>	<b>4,564</b>	<b>100.0</b>	<b>26</b>	<b>0.6</b>	<b>17</b>	<b>0.4</b>	<b>315</b>	<b>6.9</b>	<b>145</b>	<b>3.2</b>	<b>355</b>	<b>7.8</b>	<b>602</b>	<b>13.2</b>	<b>667</b>	<b>14.6</b>	<b>950</b>	<b>20.8</b>	<b>293</b>	<b>6.4</b>	<b>1,195</b>	<b>26.2</b>	<b>74.4</b>	<b>Total</b>	
10	การผลิตผลิตภัณฑ์อาหาร	795	100.0	3	0.4	7	0.9	35	4.4	19	2.4	53	6.7	107	13.5	116	14.6	166	20.9	63	8.0	225	28.3	76.7	Manufacture of food products	
11	การผลิตเครื่องดื่ม	92	100.0	-	-	3	3.6	5	5.3	-	-	2	2.2	7	7.4	15	16.7	19	20.8	17	18.1	24	25.9	79.4	Manufacture of beverages	
12	การผลิตผลิตภัณฑ์ยาสูบ	2	100.0	-	-	-	-	-	-	-	-	-	-	1	50.0	-	-	1	50.0	-	-	-	-	70.0	Manufacture of tobacco products	
13	การผลิตสิ่งทอ	206	100.0	1	0.5	1	0.5	6	3.1	7	3.4	19	9.4	21	10.2	23	11.0	50	24.2	13	6.3	65	31.5	78.0	Manufacture of textiles	
14	การผลิตเสื้อผ้าเครื่องแต่งกาย	652	100.0	-	-	1	0.2	98	15.0	56	8.6	78	12.0	108	16.5	98	15.0	112	17.2	3	0.5	98	15.1	64.0	Manufacture of wearing apparels	
15	การผลิตเครื่องหนังและผลิตภัณฑ์ที่เกี่ยวข้อง	77	100.0	-	-	-	-	17	22.3	11	14.3	3	3.5	4	5.4	9	11.3	13	17.1	2	2.2	19	24.0	65.0	Manufacture of leather and related products	
16	การผลิตไม้และผลิตภัณฑ์จากไม้และไม้ก๊อก (ยกเว้นเฟอร์นิเจอร์)																									Manufacture of wood and of products of wood and cork (except furniture); manufacture of articles of straw and plaiting materials
	การผลิตสิ่งของจากฟางและวัสดุจากสานอื่นๆ	91	100.0	-	-	-	-	2	1.7	4	4.7	11	11.6	13	13.8	13	13.8	13	14.2	9	10.1	27	30.2	76.8		
17	การผลิตกระดาษและผลิตภัณฑ์กระดาษ	45	100.0	-	-	-	-	4	8.9			1	2.2	2	5.2	4	9.6	9	20.5	4	9.6	20	44.0	83.5	Manufacture of paper and paper products	
18	การพิมพ์และการผลิตซ้ำสื่อบันทึกข้อมูล	128	100.0	1	0.8	-	-	4	2.8	9	6.8	7	5.2	12	9.1	18	14.1	32	24.8	8	5.9	39	30.5	77.4	Printing and reproduction of recorded media	
19	การผลิตถ่านโค้กและผลิตภัณฑ์ที่ได้จากการกลั่นปิโตรเลียม	1	100.0	-	-	-	-	-	-	-	-	-	-	-	-	-	-	1	100.0	-	-	-	-	80.0	Manufacture of coke and refined petroleum products	
20	การผลิตเคมีภัณฑ์และผลิตภัณฑ์เคมี	165	100.0	2	1.2	-	-	5	2.9	2	1.2	7	4.3	22	13.5	16	9.5	34	20.5	11	6.8	66	40.3	81.5	Manufacture of chemicals and chemical products	
21	การผลิตเภสัชภัณฑ์ เคมีภัณฑ์ที่ใช้รักษาโรค และผลิตภัณฑ์จากพืชและสัตว์ที่ใช้รักษาโรค	24	100.0	-	-	-	-	-	-	1	4.2	4	18.1	-	-	2	9.7	7	30.6	1	4.2	8	33.4	79.8	Manufacture of pharmaceuticals, medicinal chemical and botanical products	
22	การผลิตผลิตภัณฑ์ยางและพลาสติก	240	100.0	-	-	-	-	6	2.6	5	2.1	12	4.8	21	8.7	41	17.2	62	26.0	18	7.7	75	31.1	80.5	Manufacture of rubber and plastic products	
23	การผลิตผลิตภัณฑ์อื่นๆ ที่ทำจากแร่โลหะ	350	100.0	-	-	2	0.7	17	4.9	9	2.7	44	12.5	38	10.8	65	18.6	77	21.9	27	7.8	71	20.2	73.3	Manufacture of other non-metallic mineral products	
24	การผลิตโลหะขั้นมูลฐาน	132	100.0	1	0.8	-	-	6	4.2	5	3.4	9	6.5	14	10.7	26	20.0	31	23.7	8	6.4	32	24.4	75.8	Manufacture of basic metals	
25	การผลิตผลิตภัณฑ์โลหะประดิษฐ์ (ยกเว้นเครื่องจักรและอุปกรณ์)	646	100.0	1	0.2	-	-	74	11.4	3	0.5	62	9.5	95	14.7	81	12.5	160	24.8	42	6.5	129	20.0	71.8	Manufacture of fabricated metal products (excepts machinery and equipment)	
26	การผลิตผลิตภัณฑ์คอมพิวเตอร์ อิเล็กทรอนิกส์ และอุปกรณ์ที่ใช้ในทางทัศนศาสตร์	26	100.0	-	-	-	-	-	-	-	-	-	-	7	26.9	2	7.7	7	26.9	3	11.5	7	26.9	80.4	Manufacture of computers, electronic and optical products	
27	การผลิตอุปกรณ์ไฟฟ้า	107	100.0	2	1.9	-	-	2	1.9	4	4.0	3	3.2	9	8.6	9	8.3	16	15.3	7	6.7	54	50.2	83.5	Manufacture of electrical equipment	
28	การผลิตเครื่องจักรและเครื่องมือ ซึ่งมีได้จัดประเภทไว้ในที่อื่น	95	100.0	-	-	1	1.1	3	2.9	3	3.2	3	3.2	10	10.3	15	16.3	29	30.6	7	7.6	24	24.9	78.3	Manufacture of machinery and equipment, n.e.c	
29	การผลิตยานยนต์ รถพ่วง และรถกึ่งพ่วง	113	100.0	-	-	-	-	1	0.9	1	0.9	2	2.1	16	14.2	24	21.1	24	21.6	12	10.2	33	29.1	81.0	Manufacture of motor vehicles, trailers and semi-trailers	
30	การผลิตอุปกรณ์ขนส่งอื่นๆ	24	100.0	-	-	1	4.2	1	4.2	-	-	1	5.2	2	8.3	7	30.2	10	39.6	-	-	2	8.3	71.0	Manufacture of other transport equipment	
31	การผลิตเฟอร์นิเจอร์	105	100.0	-	-	-	-	20	18.8	2	1.6	4	4.3	13	12.6	15	14.3	18	16.9	4	3.5	30	28.2	71.0	Manufacture of furniture	
32	การผลิตผลิตภัณฑ์อื่นๆ	220	100.0	5	2.2	-	-	10	4.4	3	1.2	20	8.9	33	15.0	22	9.8	44	19.9	28	12.9	57	25.8	75.7	Other manufacturing	
33	การซ่อมและการติดตั้งเครื่องจักรและอุปกรณ์	172	100.0	7	4.1	-	-	-	-	1	0.6	11	6.2	40	23.3	34	19.6	8	4.6	4	2.1	69	39.9	76.8	Repair and installation of machinery and equipment	
38	การเก็บรวบรวมของเสีย การบำบัด และการกำจัดของเสีย รวมถึงการนำของเสียกลับมาใช้ใหม่	56	100.0	3	5.4	-	-	2	3.6	-	-	-	-	7	13.3	12	21.3	7	11.7	2	2.7	23	41.2	77.9	Waste collection, treatment and disposal activities; waste recovery	

ที่มา : สำนักข้อมูลสารสนเทศ สำนักงานสถิติแห่งชาติ กระทรวงดิจิทัลเพื่อเศรษฐกิจและสังคม

Source : The 2017 Industrial Census, Nakhon Pathom Province, National Statistical Office, Ministry of Digital Economy and Society.

ตาราง 11 จำนวนและร้อยละของสถานประกอบการอุตสาหกรรมผลิตที่ประสบปัญหา /อุปสรรคการดำเนินงาน จำแนกตามปัญหาในการดำเนินงาน และหมวดย่อยอุตสาหกรรม

Table 11 Number and Percentage of Manufacturing Establishments, Problems with the Operation by Problems and Division of Industry

รหัส Code	หมวดย่อยอุตสาหกรรม	จำนวนสถานประกอบการ		ไม่ประสบปัญหา/ อุปสรรค		ประสบปัญหา/อุปสรรค		ปัญหา/อุปสรรคในการดำเนินงาน / Problems/obstacles in the operation														Division of industry				
		Number of establishments	ร้อยละ	จำนวน	ร้อยละ	จำนวน	ร้อยละ	ตลาดอิมพอร์ตไม่ สามารถขยายฐาน ลูกค้าได้		คู่แข่งในอุตสาหกรรม มากขึ้น		ปัญหาความไม่ เสถียรภาพ ทางการเมือง		ขาดแคลนแรงงาน		ปัญหาคุณภาพ สินค้า		ปัญหาเรื่องผลิตภาพ		ต้นทุน			ขาดเงินลงทุนและเงิน หมุนเวียนในการ ประกอบการ			
								Unable to expand customer base	Increasing of industrial competitors	Political instability	Labour shortages	Quality of products	Productivity problem	Increasing of production cost	Lack of investment and circulating fund											
		จำนวน	ร้อยละ	จำนวน	ร้อยละ	จำนวน	ร้อยละ	จำนวน	ร้อยละ	จำนวน	ร้อยละ	จำนวน	ร้อยละ	จำนวน	ร้อยละ	จำนวน	ร้อยละ	จำนวน	ร้อยละ	จำนวน	ร้อยละ	จำนวน	ร้อยละ	จำนวน	ร้อยละ	
		Number	%	Number	%	Number	%	Number	%	Number	%	Number	%	Number	%	Number	%	Number	%	Number	%	Number	%	Number	%	Total
	<b>รวม</b>	<b>4,564</b>	<b>100.0</b>	<b>2,313</b>	<b>50.7</b>	<b>2,251</b>	<b>49.3</b>	<b>385</b>	<b>17.1</b>	<b>920</b>	<b>40.9</b>	<b>249</b>	<b>11.1</b>	<b>598</b>	<b>26.6</b>	<b>110</b>	<b>4.9</b>	<b>89</b>	<b>4.0</b>	<b>1,260</b>	<b>56.0</b>	<b>257</b>	<b>11.4</b>			
10	การผลิตผลิตภัณฑ์อาหาร	795	100.0	393	49.5	402	50.5	68	17.0	167	41.7	35	8.6	105	26.1	25	6.3	24	6.0	254	63.2	45	11.2		Manufacture of food products	
11	การผลิตเครื่องดื่ม	92	100.0	45	49.3	47	50.7	6	13.6	24	50.4	4	9.3	16	34.7	3	7.1	3	7.1	24	50.7	10	20.7		Manufacture of beverages	
12	การผลิตผลิตภัณฑ์ยาสูบ	2	100.0	-	-	2	100.0	1	50.0	2	100.0	-	-	-	-	-	-	-	-	1	50.0	-	-		Manufacture of tobacco products	
13	การผลิตสิ่งทอ	206	100.0	100	48.3	106	51.7	18	16.6	40	37.6	16	15.3	40	37.5	9	8.0	9	8.3	58	54.5	16	14.7		Manufacture of textiles	
14	การผลิตเสื้อผ้าเครื่องแต่งกาย	652	100.0	377	57.9	275	42.1	4	1.4	55	19.9	28	10.2	34	12.3	2	0.8	1	0.4	131	47.7	2	0.8		Manufacture of wearing apparels	
15	การผลิตเครื่องหนังและผลิตภัณฑ์ที่เกี่ยวข้อง	77	100.0	37	48.1	40	52.0	7	17.5	18	44.2	2	5.0	5	11.3	2	5.0	-	-	26	64.6	1	2.5		Manufacture of leather and related products	
16	การผลิตไม้และผลิตภัณฑ์จากไม้และไม้ก๊อก (ยกเว้นเฟอร์นิเจอร์) การผลิตสิ่งของจากฟาง และวัสดุกลึงสานอื่นๆ	91	100.0	37	41.2	54	58.9	15	28.4	18	33.8	12	21.5	15	27.2	2	3.0	1	1.9	27	50.4	4	7.6		Manufacture of wood and of products of wood and cork (except furniture); manufacture of articles of straw and plaiting materials	
17	การผลิตกระดาษและผลิตภัณฑ์กระดาษ	45	100.0	19	42.8	26	57.2	7	27.2	13	50.8	5	17.6	7	25.4	3	12.4	4	16.3	17	66.9	2	9.1		Manufacture of paper and paper products	
18	การพิมพ์และการผลิตซ้ำสื่อบันทึกข้อมูล	128	100.0	64	50.1	64	49.9	14	22.1	33	51.3	7	10.6	9	13.5	-	-	1	1.6	29	45.9	17	27.1		Printing and reproduction of recorded media	
19	การผลิตถ่านโค้กและผลิตภัณฑ์ที่ได้จาก การกลั่นปิโตรเลียม	1	100.0	1	100.0	-	-	-	-	-	-	-	-	-	-	-	-	-	-	-	-	-	-	-		Manufacture of coke and refined petroleum products
20	การผลิตเคมีภัณฑ์และผลิตภัณฑ์เคมี	165	100.0	103	62.4	62	37.6	16	25.4	37	58.8	12	20.0	24	38.8	3	4.8	4	6.5	34	55.5	16	25.7		Manufacture of chemicals and chemical products	
21	การผลิตเภสัชภัณฑ์ เคมีภัณฑ์ที่ใช้รักษาโรค และผลิตภัณฑ์จากพืชและสัตว์ที่ใช้รักษาโรค	24	100.0	17	68.8	8	31.3	-	-	5	66.7	2	26.7	3	40.0	-	-	-	-	4	46.7	-	-		Manufacture of pharmaceuticals, medicinal chemical and botanical products	
22	การผลิตผลิตภัณฑ์ยางและพลาสติก	240	100.0	137	57.0	103	43.0	23	22.4	50	48.4	21	20.6	42	40.3	12	11.6	5	5.1	54	52.7	14	13.2		Manufacture of rubber and plastic products	
23	การผลิตผลิตภัณฑ์อื่นๆ ที่ทำจากแร่โลหะ	350	100.0	132	37.8	218	62.2	59	27.0	90	41.5	11	5.2	76	35.0	20	9.3	6	2.8	130	59.8	22	10.2		Manufacture of other non-metallic mineral products	
24	การผลิตโลหะขั้นมูลฐาน	132	100.0	60	45.8	72	54.2	15	20.4	27	38.4	8	10.5	23	32.3	6	8.1	5	6.3	47	65.6	11	15.5		Manufacture of basic metals	
25	การผลิตผลิตภัณฑ์โลหะประดิษฐ์ (ยกเว้น เครื่องจักรและอุปกรณ์)	646	100.0	329	50.9	318	49.2	54	16.9	147	46.1	36	11.4	84	26.6	5	1.7	6	1.8	152	47.9	33	10.3		Manufacture of fabricated metal products (excepts machinery and equipment)	
26	การผลิตผลิตภัณฑ์คอมพิวเตอร์ อิเล็กทรอนิกส์ และอุปกรณ์ที่ใช้ในทางทัศนศาสตร์	26	100.0	18	69.2	8	30.8	2	25.0	8	100.0	2	25.0	3	37.5	-	-	1	12.5	6	75.0	3	37.5		Manufacture of computers, electronic and optical products	
27	การผลิตอุปกรณ์ไฟฟ้า	107	100.0	49	45.7	58	54.3	18	31.6	41	70.6	8	14.5	15	26.3	3	5.2	3	5.2	50	85.6	11	18.1		Manufacture of electrical equipment	
28	การผลิตเครื่องจักรและเครื่องมือ ซึ่งมีได้จัด ประเภทไว้ในที่อื่น	95	100.0	49	51.7	46	48.4	11	24.0	28	60.6	7	16.1	21	45.1	2	4.4	6	13.1	32	70.1	10	20.8		Manufacture of machinery and equipment, n.e.c	

ตาราง 11 จำนวนและร้อยละของสถานประกอบการอุตสาหกรรมผลิตที่ประสบปัญหา /อุปสรรคการดำเนินงาน จำแนกตามปัญหาในการดำเนินงาน และหมวดย่อยอุตสาหกรรม (ต่อ)

Table 11 Number and Percentage of Manufacturing Establishments, Problems with the Operation by Problems and Division of Industry (Cont.)

รหัส Code	หมวดย่อยอุตสาหกรรม	จำนวนสถานประกอบการ		ไม่ประสบปัญหา/ อุปสรรค		ประสบปัญหา/อุปสรรค		ปัญหา/อุปสรรคในการดำเนินงาน / Problems/obstacles in the operation														Division of industry		
		Number of establishments		No Problems/obstacles		Problems/obstacles		ตลาดอิ่มตัวไม่ สามารถขยายฐาน ลูกค้าได้		คู่แข่งในอุตสาหกรรม มากขึ้น		ปัญหาความไม่ เสถียรภาพ ทางการเมือง		ขาดแคลนแรงงาน		ปัญหาคุณภาพ สินค้า		ปัญหาเรื่องผลิตภาพ		ต้นทุน ในการผลิต สูงขึ้น			ขาดเงินลงทุนและเงิน หมุนเวียนในการ ประกอบการ	
		จำนวน	ร้อยละ	จำนวน	ร้อยละ	จำนวน	ร้อยละ	จำนวน	ร้อยละ	จำนวน	ร้อยละ	จำนวน	ร้อยละ	จำนวน	ร้อยละ	จำนวน	ร้อยละ	จำนวน	ร้อยละ	จำนวน	ร้อยละ		จำนวน	ร้อยละ
29	การผลิตยานยนต์ รถพ่วง และรถกึ่งพ่วง	113	100.0	66	58.5	47	41.6	5	10.7	18	38.1	8	17.7	14	30.5	4	8.5	3	6.4	25	54.2	7	14.0	Manufacture of motor vehicles, trailers and semi-trailers
30	การผลิตอุปกรณ์ขนส่งอื่นๆ	24	100.0	10	42.7	14	57.3	-	-	7	52.7	2	14.6	3	23.6	1	7.3	1	7.3	3	23.6	2	14.6	Manufacture of other transport equipment
31	การผลิตเฟอร์นิเจอร์	105	100.0	45	43.3	60	56.7	5	8.5	18	30.1	12	19.5	17	29.1	-	-	1	2.2	31	51.5	8	13.3	Manufacture of furniture
32	การผลิตผลิตภัณฑ์อื่นๆ	220	100.0	95	43.3	125	56.7	18	14.5	31	24.8	10	7.8	23	18.0	4	2.9	4	2.9	79	63.6	10	7.9	Other manufacturing
33	การซ่อมและการติดตั้งเครื่องจักรและอุปกรณ์	172	100.0	94	54.5	78	45.5	14	17.5	39	49.8	1	1.3	19	24.8	4	4.6	1	1.7	37	46.8	12	15.5	Repair and installation of machinery and equipment
38	การเก็บรวบรวมของเสีย การบำบัด และการกำจัด ของเสีย รวมถึงการนำของเสียกลับมาใช้ใหม่	56	100.0	34	60.2	22	39.8	5	23.7	5	24.2	-	-	1	4.5	-	-	-	-	9	39.0	3	13.5	Waste collection, treatment and disposal activities; materials recovery

หมายเหตุ : สถานประกอบการ 1 แห่งสามารถตอบได้มากกว่า 1 ข้อ

Note : More than one characteristic can be done by an establishment.

ที่มา : สำมะโนอุตสาหกรรม พ.ศ. 2560 จังหวัดนครปฐม สำนักงานสถิติแห่งชาติ กระทรวงดิจิทัลเพื่อเศรษฐกิจและสังคม

Source : The 2016 Industrial Census, Nakhon Pathom Province, National Statistical Office, Ministry of Digital Economy and Society.



ตาราง 11 จำนวนและร้อยละของสถานประกอบการอุตสาหกรรมการผลิตที่ประสบปัญหา/อุปสรรคการดำเนินงาน กำแนกตามปัญหาในการดำเนินงาน และหมวดย่อยอุตสาหกรรม (ต่อ)

Table 11 Number and Percentage of Manufacturing Establishments, Problems with the Operation by Problems and Division of Industry (Cont.)

รหัส Code	หมวดย่อยอุตสาหกรรม Division of industry	ประสบปัญหา/อุปสรรค Problem/obstacle		ปัญหา/อุปสรรคในการดำเนินงาน / Problems/obstacles in the operation																						
		เศรษฐกิจไม่ดี/ ชะลอตัว Economic slowdown	ขาดความสามารถ ในการทำการตลาด Lack of marketing capabilitirs	การจัดเก็บ ภาษีที่ซ้ำซ้อน Duplicate taxation	ด้านการขนส่ง โลจิสติกส์ Logistics shipment	กฎ ระเบียบ ของส่วนราชการ Government regulation	นโยบายด้านการ สนับสนุนของรัฐบาล ไม่แน่นอน Uncertainty of government policy	ผลกระทบจาก อัตราแลกเปลี่ยน Effect of foreign exchange rate	อื่นๆ Other	จำนวน ร้อยละ								จำนวน ร้อยละ								
										จำนวน Number	จำนวน ร้อยละ Number %	จำนวน ร้อยละ Number %	จำนวน ร้อยละ Number %	จำนวน ร้อยละ Number %	จำนวน ร้อยละ Number %	จำนวน ร้อยละ Number %	จำนวน ร้อยละ Number %	จำนวน ร้อยละ Number %	จำนวน ร้อยละ Number %	จำนวน ร้อยละ Number %	จำนวน ร้อยละ Number %	จำนวน ร้อยละ Number %	จำนวน ร้อยละ Number %			
	<b>รวม</b>	<b>2,251</b>	<b>1,692 75.1</b>	<b>135 6.0</b>	<b>99 4.4</b>	<b>53 2.4</b>	<b>141 6.3</b>	<b>118 5.3</b>	<b>58 2.6</b>	<b>56 2.5</b>	<b>Total</b>															
10	การผลิตผลิตภัณฑ์อาหาร	402	288 71.9	34 8.4	19 4.7	19 4.8	41 10.1	36 8.9	11 2.8	12 3.1	Manufacture of food products															
11	การผลิตเครื่องดื่ม	47	25 52.5	4 8.6	8 17.5	1 2.1	3 6.4	6 12.5	- -	3 6.4	Manufacture of beverages															
12	การผลิตผลิตภัณฑ์ยาสูบ	2	- -	- -	1 50.0	- -	1 50.0	- -	- -	- -	Manufacture of tobacco products															
13	การผลิตสิ่งทอ	106	81 76.2	4 4.1	6 6.1	3 2.8	12 11.7	11 10.1	5 4.7	1 1.4	Manufacture of textiles															
14	การผลิตเสื้อผ้าเครื่องแต่งกาย	275	242 88.2	- -	3 1.0	- -	- -	- -	4 1.5	- -	Manufacture of wearing apparels															
15	การผลิตเครื่องหนังและผลิตภัณฑ์ที่เกี่ยวข้อง	40	31 76.3	1 2.5	- -	- -	- -	1 2.5	- -	1 3.3	Manufacture of leather and related products															
16	การผลิตไม้และผลิตภัณฑ์จากไม้และไม้ก๊อก (ยกเว้นเฟอร์นิเจอร์) การผลิตสิ่งของจากฟาง และวัสดุอีกสานอื่นๆ	54	43 79.5	3 5.8	7 12.3	- -	2 4.4	4 7.5	- -	3 5.0	Manufacture of wood and of products of wood and cork (except furniture); manufacture of articles of straw and plaiting materials															
17	การผลิตกระดาษและผลิตภัณฑ์กระดาษ	26	21 82.4	1 3.9	3 12.4	1 4.7	3 11.7	3 11.7	3 12.4	- -	Manufacture of paper and paper products															
18	การพิมพ์และการผลิตซ้ำสื่อบันทึกข้อมูล	64	48 74.5	5 7.0	4 5.6	- -	3 3.9	2 3.4	2 3.1	5 8.5	Printing and reproduction of recorded media															
19	การผลิตถ่านโค้กและผลิตภัณฑ์ที่ได้จาก การกลั่นปิโตรเลียม	-	- -	- -	- -	- -	- -	- -	- -	- -	Manufacture of coke and refined petroleum products															
20	การผลิตเคมีภัณฑ์และผลิตภัณฑ์เคมี	62	44 70.7	9 15.2	3 5.2	3 4.7	19 30.5	12 19.5	12 19.2	3 4.0	Manufacture of chemicals and chemical products															
21	การผลิตเภสัชภัณฑ์ เคมีภัณฑ์ที่ใช้รักษาโรค และผลิตภัณฑ์จากพืชและสัตว์ที่ใช้รักษาโรค	8	4 53.3	1 13.3	- -	- -	- -	- -	1 13.3	- -	Manufacture of pharmaceuticals, medicinal chemical and botanical products															
22	การผลิตผลิตภัณฑ์ยางและพลาสติก	103	69 67.2	4 3.9	7 6.8	4 4.1	11 10.5	9 8.7	3 3.0	6 6.1	Manufacture of rubber and plastic products															
23	การผลิตผลิตภัณฑ์อื่นๆ ที่ทำจากแร่โลหะ	218	141 64.7	13 6.1	3 1.4	2 0.9	7 3.3	2 1.1	4 1.8	1 0.5	Manufacture of other non-metallic mineral products															
24	การผลิตโลหะขั้นมูลฐาน	72	59 82.7	9 11.9	6 7.7	2 2.8	6 8.4	1 1.4	- -	- -	Manufacture of basic metals															
25	การผลิตผลิตภัณฑ์โลหะประดิษฐ์ (ยกเว้น เครื่องจักรและอุปกรณ์)	318	253 79.6	20 6.3	18 5.7	12 3.7	14 4.4	7 2.2	1 0.3	1 0.4	Manufacture of fabricated metal products (excepts machinery and equipment)															

ตาราง 11 จำนวนและร้อยละของสถานประกอบการอุตสาหกรรมการผลิตที่ประสบปัญหา/อุปสรรคการดำเนินงาน จำแนกตามปัญหาในการดำเนินงาน และหมวดย่อยอุตสาหกรรม (ต่อ)

Table 11 Number and Percentage of Manufacturing Establishments, Problems with the Operation by Problems and Division of Industry (Cont.)

รหัส Code	หมวดย่อยอุตสาหกรรม	ประสบปัญหา/อุปสรรค		ปัญหา/อุปสรรคในการดำเนินงาน / Problems/obstacles in the operation														Division of industry		
		Problem/obstacle		เศรษฐกิจไม่ดี/ ชะลอตัว	ขาดความสามารถ ในการทำการตลาด	การจัดเก็บ ภาษีที่ซ้ำซ้อน	ด้านการขนส่ง โลจิสติกส์	กฎ ระเบียบ	นโยบายด้านการ สนับสนุนของรัฐบาล	ผลกระทบจาก อัตราแลกเปลี่ยน	อื่นๆ									
		จำนวน	ร้อยละ	จำนวน	ร้อยละ	จำนวน	ร้อยละ	จำนวน	ร้อยละ	จำนวน	ร้อยละ	จำนวน	ร้อยละ	จำนวน	ร้อยละ	จำนวน	ร้อยละ			
26	การผลิตผลิตภัณฑ์คอมพิวเตอร์ อิเล็กทรอนิกส์ และอุปกรณ์ที่ใช้ในทางทัศนศาสตร์	8	7	87.5	1	12.5	-	-	-	-	2	25.0	-	-	1	12.5	-	-	Manufacture of computers, electronic and optical products	
27	การผลิตอุปกรณ์ไฟฟ้า	58	52	89.7	5	8.6	2	3.4	1	1.7	2	3.4	6	11.0	2	3.4	-	-	Manufacture of electrical equipment	
28	การผลิตเครื่องจักรและเครื่องมือ ซึ่งมีได้จัดประเภทไว้ในที่อื่น	46	28	60.9	6	13.1	3	6.5	3	6.5	5	11.8	7	16.1	4	8.7	3	6.5	Manufacture of machinery and equipment, n.e.c	
29	การผลิตยานยนต์ รถพ่วง และรถกึ่งพ่วง	47	36	77.3	2	4.3	-	-	1	2.1	3	6.7	2	4.6	1	2.4	1	2.1	Manufacture of motor vehicles, trailers and semi-trailers	
30	การผลิตอุปกรณ์ขนส่งอื่นๆ	14	11	78.2	1	7.3	1	7.3	-	-	1	7.3	-	-	-	-	-	-	Manufacture of other transport equipment	
31	การผลิตเฟอร์นิเจอร์	60	51	86.2	4	7.0	1	1.7	-	-	-	-	4	7.3	4	6.1	6	9.5	Manufacture of furniture	
32	การผลิตผลิตภัณฑ์อื่นๆ	125	96	77.0	7	5.4	3	2.4	1	0.8	4	3.2	2	1.6	1	0.8	7	5.9	Other manufacturing	
33	การซ่อมและการติดตั้งเครื่องจักรและอุปกรณ์	78	44	56.0	-	-	1	1.3	-	-	-	-	-	-	-	-	-	-	Repair and installation of machinery and equipment	
38	การเก็บรวบรวมของเสีย การบำบัด และการกำจัดของเสีย รวมถึงการนำของเสียกลับมาใช้ใหม่	22	18	81.4	1	4.5	-	-	-	-	1	4.5	1	5.4	-	-	2	9.9	Waste collection, treatment and disposal activities; materials recovery	

หมายเหตุ : สถานประกอบการ 1 แห่งสามารถตอบได้มากกว่า 1 ข้อ

Note : More than one characteristic can be done by an establishment.

ที่มา : สำมะโนอุตสาหกรรม พ.ศ. 2560 จังหวัดนครปฐม สำนักงานสถิติแห่งชาติ กระทรวงดิจิทัลเพื่อเศรษฐกิจและสังคม

Source : The 2017 Industrial Census, Nakhon Pathom Province, National Statistical Office, Ministry of Digital Economy and Society.

ตาราง 12 จำนวนและร้อยละของสถานประกอบการอุตสาหกรรมการผลิต จำแนกตามประเภทความช่วยเหลือที่ต้องการให้ภาครัฐช่วยเหลือ และหมวดย่อยอุตสาหกรรม

Table 12 Number and Percentage of Manufacturing Establishments, Problems with the Need Aid from The Governmental Operation by Problems and Division of Industry

รหัส Code	หมวดย่อยอุตสาหกรรม	จำนวน		ไม่ต้องการ		ความต้องการ		ความช่วยเหลือที่ต้องการจากภาครัฐ Detailed of the needs from the government														Division of industry			
		สถานประกอบการ Number of establishments	ร้อยละ	No not need	ร้อยละ	Need	ร้อยละ	พัฒนาฝีมือแรงงานให้ สอดคล้องกับความต้องการของอุตสาหกรรม โดยร่วมมือกับสถานศึกษา Cooperate with academy to develop labour skill	ลดต้นทุนการผลิต Reduce production cost	ลดภาษีหรือยกเว้นภาษี การนำเข้าวัตถุดิบเครื่องมือเครื่องจักร Reduce or except import duties on raw materials equipment	เพิ่มวงเงินสินเชื่อให้แก่ผู้ประกอบการ Increase credit limit	จัดหาแหล่งเงินทุน ดอกเบี้ยต่ำ Provide low interest loan	ส่งเสริมการลงทุน ให้แก่อุสาหกรรรม Investment for entrepreneur	ขยายตลาด รับซื้อผลผลิต ส่งเสริมการส่งออก Expand the market/ Export promotion	เพิ่มสภาพคล่องทางการเงิน Increase the monetary liquidity										
		จำนวน	ร้อยละ	จำนวน	ร้อยละ	จำนวน	ร้อยละ	จำนวน	ร้อยละ	จำนวน	ร้อยละ	จำนวน	ร้อยละ	จำนวน	ร้อยละ	จำนวน	ร้อยละ	จำนวน	ร้อยละ	จำนวน	ร้อยละ	จำนวน	ร้อยละ	Total	
		Number	%	Number	%	Number	%	Number	%	Number	%	Number	%	Number	%	Number	%	Number	%	Number	%	Number	%		
	<b>รวม</b>	<b>4,564</b>	<b>100.0</b>	<b>2,797</b>	<b>61.3</b>	<b>1,767</b>	<b>38.7</b>	<b>335</b>	<b>19.0</b>	<b>1,052</b>	<b>59.5</b>	<b>306</b>	<b>17.3</b>	<b>336</b>	<b>19.0</b>	<b>479</b>	<b>27.1</b>	<b>341</b>	<b>19.3</b>	<b>299</b>	<b>16.9</b>	<b>462</b>	<b>26.1</b>	<b>Total</b>	
10	การผลิตผลิตภัณฑ์อาหาร	795	100.0	448	56.4	347	43.6	53	15.1	221	63.7	51	14.7	33	9.6	65	18.9	69	19.8	87	25.1	61	17.6	Manufacture of food products	
11	การผลิตเครื่องดื่ม	92	100.0	56	60.5	36	39.5	3	6.9	16	45.0	12	32.1	6	16.1	10	27.1	6	16.5	6	16.1	14	39.0	Manufacture of beverages	
12	การผลิตผลิตภัณฑ์ยาสูบ	2	100.0	1	50.0	1	50.0	1	100.0	1	100.0	-	-	-	-	-	-	-	-	-	-	-	-	Manufacture of tobacco products	
13	การผลิตสิ่งทอ	206	100.0	130	63.0	76	37.0	28	36.1	45	58.8	18	23.8	24	30.9	23	30.0	23	30.2	23	30.2	18	23.5	Manufacture of textiles	
14	การผลิตเสื้อผ้าเครื่องแต่งกาย	652	100.0	493	75.6	159	24.4	13	8.1	83	52.4	7	4.3	1	0.7	60	37.9	15	9.3	1	0.6	59	37.3	Manufacture of wearing apparels	
15	การผลิตเครื่องหนังและผลิตภัณฑ์ที่เกี่ยวข้อง	77	100.0	50	64.9	27	35.1	3	11.1	20	72.9	1	4.9	3	10.5	5	16.7	3	12.3	5	19.7	7	27.2	Manufacture of leather and related products	
16	การผลิตไม้และผลิตภัณฑ์จากไม้และไม้กอก (ยกเว้นเฟอร์นิเจอร์) การผลิตสิ่งของจากฟาง และวัสดุถักสานอื่นๆ	91	100.0	50	54.9	41	45.1	9	21.7	23	55.6	10	24.8	7	17.3	6	13.6	7	16.2	12	28.5	13	30.7	Manufacture of wood and of products of wood and cork (except furniture); manufacture of articles of straw and plaiting materials	
17	การผลิตกระดาษและผลิตภัณฑ์กระดาษ	45	100.0	27	59.1	18	40.9	4	22.8	15	83.7	6	30.1	8	40.9	10	55.4	7	36.3	2	10.9	12	62.7	Manufacture of paper and paper products	
18	การพิมพ์และการผลิตซ้ำสื่อบันทึกข้อมูล	128	100.0	80	62.6	48	37.4	8	16.7	23	47.0	12	25.7	27	57.2	15	31.3	12	24.2	1	2.5	15	31.7	Printing and reproduction of recorded media	
19	การผลิตถ่านโค้กและผลิตภัณฑ์ที่ได้จากการถลุงปิโตรเลียม	1	100.0	1	100.0	-	-	-	-	-	-	-	-	-	-	-	-	-	-	-	-	-	-	-	Manufacture of coke and refined petroleum products
20	การผลิตเคมีภัณฑ์และผลิตภัณฑ์เคมี	165	100.0	110	66.7	55	33.3	19	34.6	27	48.2	27	48.6	22	40.5	22	39.8	30	54.6	13	23.7	18	33.4	Manufacture of chemicals and chemical products	
21	การผลิตเภสัชภัณฑ์ เคมีภัณฑ์ที่ใช้รักษาโรค และ ผลิตภัณฑ์จากพืชและสัตว์ที่ใช้รักษาโรค	24	100.0	17	68.8	8	31.3	4	53.3	4	46.7	4	53.3	-	-	1	13.3	-	-	2	26.7	-	-	Manufacture of pharmaceuticals, medicinal chemical and botanical products	
22	การผลิตผลิตภัณฑ์ยางและพลาสติก	240	100.0	159	66.3	81	33.7	27	33.3	44	54.0	26	31.9	23	28.1	26	32.0	16	19.6	18	22.2	19	23.8	Manufacture of rubber and plastic products	
23	การผลิตผลิตภัณฑ์อื่นๆ ที่ทำจากแร่โลหะ	350	100.0	168	48.1	182	51.9	30	16.6	144	79.3	21	11.5	23	12.7	27	14.7	27	14.7	25	14.0	60	33.2	Manufacture of other non-metallic mineral products	
24	การผลิตโลหะขั้นมูลฐาน	132	100.0	83	63.0	49	37.1	7	13.3	32	65.1	10	20.5	7	13.3	9	17.4	8	17.0	13	25.7	20	41.7	Manufacture of basic metals	
25	การผลิตผลิตภัณฑ์โลหะประดิษฐ์ (ยกเว้นเครื่องจักรและอุปกรณ์)	646	100.0	375	58.0	271	42.0	66	24.2	120	44.3	50	18.3	81	30.0	86	31.9	43	16.0	14	5.3	56	20.7	Manufacture of fabricated metal products (excepts machinery and equipment)	

ตาราง 12 จำนวนและร้อยละของสถานประกอบการอุตสาหกรรมการผลิต จำแนกตามประเภทความช่วยเหลือที่ต้องการให้ภาครัฐช่วยเหลือ และหมวดย่อยอุตสาหกรรม (ต่อ)

Table 12 Number and Percentage of Manufacturing Establishments, Problems with the Need Aid from The Governmental Operation by Problems and Division of Industry (Cont.)

รหัส Code	หมวดย่อยอุตสาหกรรม	จำนวน		ไม่ต้องการ		ความต้องการ		ความช่วยเหลือที่ต้องการจากภาครัฐ Detailed of the needs from the government												Division of industry					
		จำนวน	ร้อยละ	จำนวน	ร้อยละ	จำนวน	ร้อยละ	พัฒนาฝีมือแรงงานให้	ลดต้นทุน	ลดภาษีหรือยกเว้นภาษี	เพิ่มวงเงิน	จัดหา	ส่งเสริมการลงทุน	ขยายตลาด	เพิ่มสภาพคล่อง										
		Number of establishments		No not need		Need		สอดคล้องกับความต้องการของอุตสาหกรรม	Reduce production	เครื่องจักรฯ	ผู้ประกอบการ	ดอกเบี้ยต่ำ	Investment	ส่งเสริมการส่งออก	Increase the										
		จำนวน	ร้อยละ	จำนวน	ร้อยละ	จำนวน	ร้อยละ	โดยร่วมมือกับสถานศึกษา	cost	Reduce or except	Increase credit limit	Provide low	promotion	Expand the market/	monetary liquidity										
		Number	%	Number	%	Number	%	Cooperate with academy to develop labour skill		import duties on raw materials equipment		interest loan	for entrepreneur	Export promotion											
26	การผลิตผลิตภัณฑ์คอมพิวเตอร์ อิเล็กทรอนิกส์ และอุปกรณ์ที่ใช้ในทางทัศนศาสตร์	26	100.0	20	76.9	6	23.1	4	66.7	5	83.3	4	66.7	3	50.0	3	50.0	4	66.7	2	33.3	1	16.7		Manufacture of computers, electronic and optical products
27	การผลิตอุปกรณ์ไฟฟ้า	107	100.0	52	48.3	55	51.7	5	9.0	43	78.3	10	18.1	11	19.7	14	25.1	16	29.7	24	42.6	12	21.7		Manufacture of electrical equipment
28	การผลิตเครื่องจักรและเครื่องมือ ซึ่งมีได้จัดประเภทไว้ในที่อื่น	95	100.0	60	63.7	35	36.4	14	40.0	21	60.2	14	39.5	8	23.2	13	38.1	9	26.5	7	21.2	8	24.3		Manufacture of machinery and equipment, n.e.c
29	การผลิตยานยนต์ รถพ่วง และรถกึ่งพ่วง	113	100.0	75	66.2	38	33.8	8	21.1	29	75.8	6	16.1	4	11.1	8	22.0	9	24.6	3	8.1	10	25.2		Manufacture of motor vehicles, trailers and semi-trailers
30	การผลิตอุปกรณ์ขนส่งอื่นๆ	24	100.0	18	72.9	7	27.1	-	-	2	34.6	1	15.4	3	46.2	4	65.4	-	-	-	-	1	15.4		Manufacture of other transport equipment
31	การผลิตเฟอร์นิเจอร์	105	100.0	55	52.6	50	47.4	10	20.5	28	55.5	5	9.1	10	21.0	19	38.7	9	17.7	17	35.0	22	45.0		Manufacture of furniture
32	การผลิตผลิตภัณฑ์อื่นๆ	220	100.0	124	56.5	96	43.5	7	7.1	60	62.6	11	11.9	13	13.1	33	34.5	16	16.9	18	18.7	23	23.9		Other manufacturing
33	การซ่อมและการติดตั้งเครื่องจักรและอุปกรณ์	172	100.0	110	64.0	62	36.0	13	20.7	37	59.9	1	2.2	15	24.8	15	24.8	7	11.0	1	2.2	8	12.6		Repair and installation of machinery and equipment
38	การเก็บรวบรวมของเสีย การบำบัด และการกำจัดของเสีย รวมถึงการนำของเสียกลับมาใช้ใหม่	56	100.0	36	63.6	20	36.4	2	10.8	11	53.5	-	-	4	19.4	5	23.5	5	26.7	4	19.8	3	16.1		Waste collection, treatment and disposal activities; materials recovery

หมายเหตุ : สถานประกอบการ 1 แห่งสามารถตอบได้มากกว่า 1 ข้อ

Note : More than one characteristic can be done by an establishment.

ที่มา : สำมะโนอุตสาหกรรม พ.ศ. 2560 จังหวัดนครปฐม สำนักงานสถิติแห่งชาติ กระทรวงดิจิทัลเพื่อเศรษฐกิจและสังคม

Source : The 2016 Industrial Census, Nakhon Pathom Province, National Statistical Office, Ministry of Digital Economy and Society.

ตาราง 12 จำนวนและร้อยละของสถานประกอบการอุตสาหกรรมการผลิต จำแนกตามประเภทความช่วยเหลือที่ต้องการให้ภาครัฐช่วยเหลือ และหมวดย่อยอุตสาหกรรม (ต่อ)

Table 12 Number and Percentage of Manufacturing Establishments, Problems with the Need Aid from The Governmental Operation by Problems and Division of Industry (Cont.)

รหัส Code	หมวดย่อยอุตสาหกรรม Division of industry	ความต้องการ Need		ความช่วยเหลือที่ต้องการจากภาครัฐ Detailed of the needs from the government														รวม Total	
		เพิ่มประสิทธิภาพ ด้านศุลกากร Increase efficiency in customs formality	เร่งรัดการคืน ภาษีมูลค่าเพิ่ม Rush on value added tax reimbursement	มาตรฐานการรักษา ความปลอดภัยจาก การก่อการร้าย Rebellion security standards	จัดงานแสดงสินค้าให้ผู้ ประกอบการท้องถิ่น (OTOP) และ SMEs) Exhibition for local entrepreneur	สนับสนุนเทคโนโลยี และเครื่องจักรที่ทันสมัย Support for new technology and machinery moden	สนับสนุนด้านวิจัยและ พัฒนาสินค้าที่เป็นที่ต้องการ ในตลาด Support for reseach and development for high demand product	ส่งเสริมให้ผู้ประกอบการ ไทยได้เจรจาธุรกิจกับ ผู้ประกอบการต่างประเทศ Promote for negotiations between thai and international entrepreneur	อื่นๆ Others	จำนวน Number	ร้อยละ %	จำนวน Number	ร้อยละ %	จำนวน Number	ร้อยละ %	จำนวน Number	ร้อยละ %		จำนวน Number
		1,767	47	2.7	100	5.7	52	2.9	140	8.0	230	13.0	201	11.4	117	6.6	44	2.5	
10	การผลิตผลิตภัณฑ์อาหาร Manufacture of food products	347	3	0.9	18	5.3	9	2.5	32	9.2	45	13.1	54	15.5	29	8.5	9	2.7	
11	การผลิตเครื่องดื่ม Manufacture of beverages	36	-	-	4	9.6	3	9.2	2	4.1	6	15.1	4	11.0	-	-	2	4.1	
12	การผลิตผลิตภัณฑ์ยาสูบ Manufacture of tobacco products	1	-	-	-	-	-	-	-	-	-	-	-	-	-	-	-	-	
13	การผลิตสิ่งทอ Manufacture of textiles	76	5	6.6	6	7.9	3	3.9	5	6.6	17	22.6	12	15.5	11	13.8	6	7.2	
14	การผลิตเสื้อผ้าเครื่องแต่งกาย Manufacture of wearing apparels	159	3	1.9	6	3.6	1	0.6	2	1.1	6	3.8	1	0.6	2	1.3	-	-	
15	การผลิตเครื่องหนังและผลิตภัณฑ์ที่เกี่ยวข้อง Manufacture of leather and related products	27	1	3.7	-	-	-	-	3	9.3	4	13.0	1	3.7	2	7.4	3	12.3	
16	การผลิตไม้และผลิตภัณฑ์จากไม้และไม้ก๊อก (ยกเว้นเฟอร์นิเจอร์) การผลิตสิ่งของจากฟาง และวัสดุจากสานอื่นๆ Manufacture of wood and of products of wood and cork (except furniture); manufacture of articles of straw and plaiting materials	41	-	-	2	3.7	-	-	5	11.7	2	3.7	2	3.7	-	-	2	3.8	
17	การผลิตกระดาษและผลิตภัณฑ์กระดาษ Manufacture of paper and paper products	18	1	5.4	2	10.9	-	-	2	10.9	4	21.7	3	16.3	3	17.4	1	5.4	
18	การพิมพ์และการผลิตซ้ำสื่อบันทึกข้อมูล Printing and reproduction of recorded media	48	-	-	3	5.2	2	3.1	1	2.5	8	16.3	7	15.2	2	4.6	2	3.1	
19	การผลิตถ่านโค้กและผลิตภัณฑ์ที่ได้จาก การกลั่นปิโตรเลียม Manufacture of coke and refined petroleum products	-	-	-	-	-	-	-	-	-	-	-	-	-	-	-	-	-	
20	การผลิตเคมีภัณฑ์และผลิตภัณฑ์เคมี Manufacture of chemicals and chemical products	55	7	12.2	4	6.4	3	5.5	12	22.1	14	25.7	17	31.1	14	26.1	1	1.8	
21	การผลิตเภสัชภัณฑ์ เคมีภัณฑ์ที่ใช้รักษาโรค และผลิตภัณฑ์จากพืชและสัตว์ที่ใช้รักษาโรค Manufacture of pharmaceuticals, medicinal chemical and botanical products	8	1	13.3	1	13.3	1	13.3	1	13.3	2	26.7	1	13.3	1	13.3	-	-	
22	การผลิตผลิตภัณฑ์ยางและพลาสติก Manufacture of rubber and plastic products	81	3	4.0	6	7.1	3	4.2	8	9.4	20	25.2	14	17.3	8	9.9	2	3.0	
23	การผลิตผลิตภัณฑ์อื่นๆ ที่ทำจากแร่โลหะ Manufacture of other non-metallic mineral products	182	2	1.1	14	7.5	5	2.9	12	6.5	11	6.2	18	9.9	6	3.4	1	0.6	
24	การผลิตโลหะขั้นมูลฐาน Manufacture of basic metals	49	1	2.0	2	4.1	2	4.1	3	5.2	5	10.2	9	18.0	7	13.9	1	2.0	
25	การผลิตผลิตภัณฑ์โลหะประดิษฐ์ (ยกเว้น เครื่องจักรและอุปกรณ์) Manufacture of fabricated metal products (excepts machinery and equipment)	271	6	2.3	7	2.6	9	3.4	6	2.3	37	13.6	24	8.7	11	4.2	7	2.6	
26	การผลิตผลิตภัณฑ์คอมพิวเตอร์ อิเล็กทรอนิกส์ และอุปกรณ์ที่ใช้ในทางทัศนศาสตร์ Manufacture of computers, electronic and optical products	6	-	-	-	-	1	16.7	1	16.7	3	50.0	1	16.7	2	33.3	-	-	

ตาราง 12 จำนวนและร้อยละของสถานประกอบการอุตสาหกรรมการผลิต จำแนกตามประเภทความช่วยเหลือที่ต้องการให้ภาครัฐช่วยเหลือ และหมวดย่อยอุตสาหกรรม (ต่อ)

Table 12 Number and Percentage of Manufacturing Establishments, Problems with the Need Aid from The Governmental Operation by Problems and Division of Industry (Cont.)

รหัส Code	หมวดย่อยอุตสาหกรรม	ความต้องการ		ความช่วยเหลือที่ต้องการจากภาครัฐ Detailed of the needs from the government																	
		Need	เพิ่มประสิทธิภาพ ด้านศุลกากร	เร่งรัดการคืน ภาษีมูลค่าเพิ่ม	มาตรฐานการรักษา ความปลอดภัยจาก การก่อการร้าย	จัดงานแสดงสินค้าให้ผู้ ประกอบการท้องถิ่น (OTOP) และ SMEs	สนับสนุนเทคโนโลยี และเครื่องจักรที่ทันสมัย	สนับสนุนด้านวิจัยและ พัฒนาสินค้าที่เป็นที่ต้องการ ในตลาด	ส่งเสริมให้ผู้ประกอบการ ไทยได้เจรจาธุรกิจกับ ผู้ประกอบการต่างประเทศ	อื่นๆ	Division of industry										
		จำนวน	จำนวน	ร้อยละ	จำนวน	ร้อยละ	จำนวน	ร้อยละ	จำนวน	ร้อยละ	จำนวน	ร้อยละ	จำนวน	ร้อยละ	จำนวน	ร้อยละ	จำนวน	ร้อยละ	จำนวน	ร้อยละ	
		Number	Number	%	Number	%	Number	%	Number	%	Number	%	Number	%	Number	%	Number	%	Number	%	
27	การผลิตอุปกรณ์ไฟฟ้า	55	5	8.1	5	8.8	4	6.3	4	6.3	9	16.1	12	22.2	2	3.6	-	-	-	-	Manufacture of electrical equipment
28	การผลิตเครื่องจักรและเครื่องมือ ซึ่งมีได้จัด ประเภทไว้ในที่อื่น	35	3	8.7	5	14.5	-	-	4	11.0	13	37.9	5	15.4	3	8.7	-	-	-	-	Manufacture of machinery and equipment, n.e.c
29	การผลิตยานยนต์ รถพ่วง และรถกึ่งพ่วง	38	-	-	3	8.2	1	2.6	2	5.2	5	13.4	-	-	-	-	-	-	-	-	Manufacture of motor vehicles, trailers and semi-trailers
30	การผลิตอุปกรณ์ขนส่งอื่นๆ	7	-	-	-	-	-	-	-	-	-	-	-	-	-	-	-	-	-	-	Manufacture of other transport equipment
31	การผลิตเฟอร์นิเจอร์	50	5	9.7	5	9.2	4	7.5	5	10.4	6	11.4	6	13.0	10	21.1	-	-	-	-	Manufacture of furniture
32	การผลิตผลิตภัณฑ์อื่นๆ	96	2	2.1	3	3.3	-	-	32	33.4	5	5.2	3	3.1	2	2.1	-	-	-	-	Other manufacturing
33	การซ่อมและการติดตั้งเครื่องจักรและอุปกรณ์	62	-	-	4	5.8	1	1.6	-	-	7	10.6	7	10.6	-	-	7	10.6	-	-	Repair and installation of machinery and equipment
38	การเก็บรวบรวมของเสีย การบำบัด และการ กำจัดของเสีย รวมถึงการนำของเสียกลับมาใช้ใหม่	20	-	-	3	16.1	-	-	1	5.9	2	11.2	-	-	-	-	1	4.9	-	-	Waste collection, treatment and disposal activities; materials recovery

หมายเหตุ : สถานประกอบการ 1 แห่งสามารถตอบได้มากกว่า 1 ข้อ

Note : More than one characteristic can be done by an establishment.

ที่มา : สำมะโนอุตสาหกรรม พ.ศ. 2560 จังหวัดนครปฐม สำนักงานสถิติแห่งชาติ กระทรวงดิจิทัลเพื่อเศรษฐกิจและสังคม

Source : The 2017 Industrial Census, Nakhon Pathom Province, National Statistical Office, Ministry of Digital Economy and Society.

ตาราง 13 จำนวนและร้อยละของสถานประกอบการอุตสาหกรรมการผลิตเข้าร่วมโครงการอุตสาหกรรมสีเขียว (Green Industry) จำแนกตามระดับอุตสาหกรรมสีเขียว และหมวดย่อยอุตสาหกรรม

Table 13 Number and Percentage of Manufacturing Establishments Participating Green Industry by Levels Green Industry and Division of Industry

รหัส Code	หมวดย่อยอุตสาหกรรม	จำนวนสถาน- ประกอบการ		ไม่เข้าร่วม		อยู่ระหว่างการขอรับรอง				ได้รับการรับรองแล้ว		ระดับอุตสาหกรรมสีเขียวที่ได้รับการรับรอง										Division of industry	
		Number of establishments	No	Pending certification		Yes		Level of certified in green industry															
		Total	ขอรับรอง ในระดับที่สูงขึ้น Higher certification		Total	ระดับที่ 1 ความมุ่งมั่นสีเขียว Level 1 Green Commitment	ระดับที่ 2 ปฏิบัติการสีเขียว Level 2 Green Activity	ระดับที่ 3 ระบบสีเขียว Level 3 Green System	ระดับที่ 4 วัฒนธรรมสีเขียว Level 4 Green Culture	ระดับที่ 5 เครือข่ายสีเขียว Level 5 Green Nation													
		จำนวน Number	ร้อยละ %	จำนวน Number	ร้อยละ %	จำนวน Number	ร้อยละ %	จำนวน Number	ร้อยละ %	จำนวน Number	ร้อยละ %	จำนวน Number	ร้อยละ %	จำนวน Number	ร้อยละ %	จำนวน Number	ร้อยละ %	จำนวน Number	ร้อยละ %	จำนวน Number	ร้อยละ %	Total	
	<b>รวม</b>	<b>1,495</b>	<b>100.0</b>	<b>1,431</b>	<b>95.7</b>	<b>13</b>	<b>0.9</b>	<b>13</b>	<b>100.0</b>	<b>64</b>	<b>4.3</b>	<b>64</b>	<b>23</b>	<b>35.6</b>	<b>17</b>	<b>27.1</b>	<b>13</b>	<b>20.6</b>	<b>5</b>	<b>7.9</b>	<b>6</b>	<b>8.9</b>	<b>Total</b>
10	การผลิตผลิตภัณฑ์อาหาร	283	100.0	268	94.7	5	1.8	5	100.0	15	5.3	15	7	46.7	4	26.7	2	13.3	2	13.3	-	-	Manufacture of food products
11	การผลิตเครื่องดื่ม	30	100.0	29	96.7	-	-	-	-	1	3.3	1	-	-	1	100.0	-	-	-	-	-	-	Manufacture of beverages
12	การผลิตผลิตภัณฑ์ยาสูบ	-	-	-	-	1	-	1	100.0	-	-	-	-	-	-	-	-	-	-	-	-	-	Manufacture of tobacco products
13	การผลิตสิ่งทอ	121	100.0	119	98.3	3	2.7	3	100.0	2	1.7	2	-	-	2	100.0	-	-	-	-	-	-	Manufacture of textiles
14	การผลิตเสื้อผ้าเครื่องแต่งกาย	54	100.0	53	98.2	1	1.9	1	100.0	1	1.9	1	-	-	1	100.0	-	-	-	-	-	-	Manufacture of wearing apparels
15	การผลิตเครื่องหนังและผลิตภัณฑ์ที่เกี่ยวข้อง	18	100.0	18	100.0	-	-	-	-	-	-	-	-	-	-	-	-	-	-	-	-	-	Manufacture of leather and related products
16	การผลิตไม้และผลิตภัณฑ์จากไม้และไม้ก๊อก (ยกเว้นเฟอร์นิเจอร์) การผลิตสิ่งของจากฟางและวัสดุอีกสานอื่นๆ	19	100.0	18	94.7	-	-	-	-	1	5.3	1	-	-	1	100.0	-	-	-	-	-	-	Manufacture of wood and of products of wood and cork (except furniture); manufacture of articles of straw and plaiting materials
17	การผลิตกระดาษและผลิตภัณฑ์กระดาษ	24	100.0	23	95.8	-	-	-	-	1	4.2	1	-	-	-	-	1	100.0	-	-	-	-	Manufacture of paper and paper products
18	การพิมพ์และการผลิตซ้ำสื่อบันทึกข้อมูล	33	100.0	32	97.0	-	-	-	-	1	3.0	1	-	-	-	-	1	100.0	-	-	-	-	Printing and reproduction of recorded media
19	การผลิตถ่านโค้กและผลิตภัณฑ์ที่ได้จากการกลั่นปิโตรเลียม	1	100.0	1	100.0	-	-	-	-	-	-	-	-	-	-	-	-	-	-	-	-	-	Manufacture of coke and refined petroleum products
20	การผลิตเคมีภัณฑ์และผลิตภัณฑ์เคมี	108	100.0	100	92.2	2	1.9	2	100.0	8	7.8	13	5	61.5	3	38.5	-	-	-	-	-	-	Manufacture of chemicals and chemical products
21	การผลิตเภสัชภัณฑ์ เคมีภัณฑ์ที่ใช้รักษาโรค และผลิตภัณฑ์จากพืชและสัตว์ที่ใช้รักษาโรค	15	100.0	14	93.3	-	-	-	-	1	6.7	1	-	-	1	100.0	-	-	-	-	-	-	Manufacture of pharmaceuticals, medicinal chemical and botanical products
22	การผลิตผลิตภัณฑ์ยางและพลาสติก	169	100.0	162	96.2	1	0.7	1	100.0	6	3.8	6	2	35.4	2	31.5	2	33.2	-	-	-	-	Manufacture of rubber and plastic products
23	การผลิตผลิตภัณฑ์อื่นๆ ที่ทำจากแร่โลหะ	108	100.0	104	96.0	-	-	-	-	4	4.0	4	-	-	1	23.1	1	23.1	1	23.1	1	30.7	Manufacture of other non-metallic mineral products
24	การผลิตโลหะขั้นมูลฐาน	57	100.0	57	100.0	-	-	-	-	-	-	-	-	-	-	-	-	-	-	-	-	-	Manufacture of basic metals
25	การผลิตผลิตภัณฑ์โลหะประดิษฐ์ (ยกเว้นเครื่องจักรและอุปกรณ์)	104	100.0	96	92.7	-	-	-	-	8	7.3	7	2	29.7	-	-	2	26.4	2	26.4	1	17.6	Manufacture of fabricated metal products (excepts machinery and equipment)
26	การผลิตผลิตภัณฑ์คอมพิวเตอร์ อิเล็กทรอนิกส์ และอุปกรณ์ที่ใช้ในทางทศนาศาสตร์	23	100.0	21	91.3	-	-	-	-	2	8.7	2	-	-	1	50.0	-	-	-	-	1	50.0	Manufacture of computers, electronic and optical products
27	การผลิตอุปกรณ์ไฟฟ้า	57	100.0	53	93.0	-	-	-	-	4	7.0	4	4	100.0	-	-	-	-	-	-	-	-	Manufacture of electrical equipment

ตาราง 13 จำนวนและร้อยละของสถานประกอบการอุตสาหกรรมผลิตเข้าร่วมโครงการอุตสาหกรรมสีเขียว (Green Industry) จำแนกตามระดับอุตสาหกรรมสีเขียว และหมวดย่อยอุตสาหกรรม (ต่อ)

Table 13 Number and Percentage of Manufacturing Establishments Participating Green Industry by Levels Green Industry and Division of Industry (Cont.)

รหัส Code	หมวดย่อยอุตสาหกรรม	จำนวนสถาน- ประกอบการ		ไม่เข้าร่วม No		อยู่ระหว่างการขอรับรอง Pending certification				ได้รับการรับรองแล้ว Yes		ระดับอุตสาหกรรมสีเขียวที่ได้รับการรับรอง Level of certified in green industry										Division of industry	
		จำนวน	ร้อยละ	จำนวน	ร้อยละ	รวม	ขอรับรอง ในระดับที่สูงขึ้น Higher certification	รวม	ระดับที่ 1 ความมุ่งมั่นสีเขียว Level 1 Green Commitment	ระดับที่ 2 ปฏิบัติการสีเขียว Level 2 Green Activity	ระดับที่ 3 ระบบสีเขียว Level 3 Green System	ระดับที่ 4 วัฒนธรรมสีเขียว Level 4 Green Culture	ระดับที่ 5 เครือข่ายสีเขียว Level 5 Green Nation	จำนวน	ร้อยละ	จำนวน	ร้อยละ	จำนวน	ร้อยละ	จำนวน	ร้อยละ		
28	การผลิตเครื่องจักรและเครื่องมือ ซึ่งมีได้จัดประเภทไว้ในที่อื่น	62	100.0	60	96.8	-	-	-	-	2	3.2	2	1	50.0	-	-	1	50.0	-	-	-	-	Manufacture of machinery and equipment, n.e.c
29	การผลิตยานยนต์ รถพ่วง และรถกึ่งพ่วง	54	100.0	51	94.4	-	-	-	-	3	5.6	3	-	-	-	-	1	33.3	-	-	2	66.7	Manufacture of motor vehicles, trailers and semi-trailers
30	การผลิตอุปกรณ์ขนส่งอื่นๆ	13	100.0	13	100.0	-	-	-	-	-	-	-	-	-	-	-	-	-	-	-	-	-	Manufacture of other transport equipment
31	การผลิตเฟอร์นิเจอร์	31	100.0	31	100.0	-	-	-	-	-	-	-	-	-	-	-	-	-	-	-	-	-	Manufacture of furniture
32	การผลิตผลิตภัณฑ์อื่นๆ	63	100.0	60	95.2	-	-	-	-	3	4.8	3	1	33.3	-	-	2	66.7	-	-	-	-	Other manufacturing
33	การซ่อมและการติดตั้งเครื่องจักรและอุปกรณ์	24	100.0	24	100.0	-	-	-	-	-	-	-	-	-	-	-	-	-	-	-	-	-	Repair and installation of machinery and equipment
38	การเก็บรวบรวมของเสีย การบำบัด และการกำจัดของเสีย รวมถึงการนำของเสียกลับมาใช้ใหม่	24	100.0	24	100.0	-	-	-	-	-	-	-	-	-	-	-	-	-	-	-	-	-	Waste collection, treatment and disposal activities; materials recovery

ที่มา : สำมะโนอุตสาหกรรม พ.ศ. 2560 จังหวัดนครปฐม สำนักงานสถิติแห่งชาติ กระทรวงดิจิทัลเพื่อเศรษฐกิจและสังคม

Source : The 2017 Industrial Census, Nakhon Pathom Province, National Statistical Office, Ministry of Digital Economy and Society.



ตอนที่ 2 ข้อมูลการดำเนินงานของสถานประกอบการ  
PART 2 OPERATION INFORMATION OF ESTABLISHMENTS

ตอนที่ 2 ข้อมูลการดำเนินงานจำแนกตาม  
ขนาดของสถานประกอบการ

PART 2 OPERATION INFORMATION OF ESTABLISHMENTS  
BY SIZE OF ESTABLISHMENTS

**สารบัญตารางสถิติ**  
**LIST OF STATISTICAL TABLES**

		หน้า
<b>ตอนที่ 2</b>	<b>ข้อมูลการดำเนินงานกิจการจำแนกตามขนาดของสถานประกอบการ</b>	
<b>Part 2</b>	<b>Operation Information of Establishments by Size of Establishment</b>	
ตาราง 1	สถิติมูลฐานอุตสาหกรรมการผลิตในปี 2559 จำแนกตามขนาดของสถานประกอบการ	89
Table 1	Summary of Basic Statistics for Manufacturing Establishments in 2016 by Size of Establishment	89
ตาราง 2	มูลค่าผลผลิตของสถานประกอบการอุตสาหกรรมการผลิตในปี 2559 จำแนกตามขนาดของสถานประกอบการ	90
Table 2	Value of Gross Output of Manufacturing Establishments in 2016 by Size of Establishment	90
ตาราง 3	ค่าใช้จ่ายขั้นกลางของสถานประกอบการอุตสาหกรรมการผลิตในปี 2559 จำแนกตามขนาดของสถานประกอบการ	91
Table 3	Intermediate Consumption of Manufacturing Establishments in 2016 by Size of Establishment	91
ตาราง 4	คนทำงานในสถานประกอบการอุตสาหกรรมการผลิตในปี 2559 จำแนกตามสถานภาพการทำงาน เพศ และขนาดของสถานประกอบการ	92
Table 4	Persons Engaged in Manufacturing Establishments in 2016 by Work Status, Sex and Size of Establishment	92
ตาราง 5	จำนวนสถานประกอบการอุตสาหกรรมการผลิต จำแนกตามจำนวนวันทำงานต่อสัปดาห์ จำนวนชั่วโมงทำงานเฉลี่ยต่อวันของลูกจ้าง และขนาดของสถานประกอบการ	93
Table 5	Number of Manufacturing Establishments by Working Days Per Week, Working Hours Per Day of Employees and Size of Establishment	93
ตาราง 6	ลูกจ้างเช่า/แรงงานเช่าในสถานประกอบการอุตสาหกรรมการผลิตในปี 2559 จำแนกตามสถานภาพการทำงาน เพศ และขนาดของสถานประกอบการ	94
Table 6	Leased Employees in Manufacturing Establishments in 2016 by Work Status, Sex and Size of Establishment	94
ตาราง 7	ค่าตอบแทนแรงงานในปี 2559 จำแนกตามขนาดของสถานประกอบการ	95
Table 7	Remuneration in 2016 by Size of Establishment	95

ตาราง 8	มูลค่าหลักทรัพย์และวัสดุประกอบฯ และสินค้าคงเหลือต้นปีและปลายปี 2559 จำแนกตามขนาดของสถานประกอบการ	96
Table 8	Value of Stocks at the Beginning and the End of 2016 by Size of Establishment	96
ตาราง 9	ส่วนเปลี่ยนแปลงของมูลค่าหลักทรัพย์และวัสดุประกอบฯ และสินค้าคงเหลือในปี 2559 จำแนกตามขนาดของสถานประกอบการ	97
Table 9	Change in Value of Stocks in 2016 by Size of Establishment	97
ตาราง 10	ค่าใช้จ่ายทั้งสิ้นของสถานประกอบการอุตสาหกรรมการผลิตในปี 2559 จำแนกตามขนาดของสถานประกอบการ	98
Table 10	Total Expenses of Manufacturing Establishments in 2016 by Size of Establishment	98
ตาราง 11	รายรับทั้งสิ้นของสถานประกอบการอุตสาหกรรมการผลิตในปี 2559 จำแนกตามขนาดของสถานประกอบการ	99
Table 11	Total Receipts of Manufacturing Establishments in 2016 by Size of Establishment	99
ตาราง 12	มูลค่าตามบัญชีของสินทรัพย์ถาวรในปี 2559 จำแนกตามขนาดของสถานประกอบการ	100
Table 12	Book Value of Fixed Assets in 2016 by Size of Establishment	100
ตาราง 13	มูลค่าสินทรัพย์ถาวรที่เปลี่ยนแปลงระหว่างมกราคม - ธันวาคม 2559 จำแนกตามขนาดของสถานประกอบการ	101
Table 13	Value of Fixed Assets Changed in January - December 2016 by Size of Establishment	101

ตาราง 1 สถิติมูลฐานอุตสาหกรรมการผลิตในปี 2559 จำแนกตามขนาดของสถานประกอบการ

Table 1 Summary of Basic Statistics for Manufacturing Establishments in 2016 by Size of Establishment

(พันบาท In Thousand Baht)

ขนาดของสถานประกอบการ Size of establishment	จำนวน Number of establishments	จำนวน Number of persons engaged	ลูกจ้าง Employees		มูลค่าผลผลิต Value of gross output	ค่าใช้จ่าย Intermediate consumption	มูลค่าเพิ่ม Value added	
	สถานประกอบการ establishments	คนทำงาน persons engaged	จำนวน Number	ค่าตอบแทน Remuneration	Value of gross output	ขั้นกลาง Intermediate consumption	Value added	
			จำนวน Number	ค่าตอบแทน Remuneration				
<b>รวม</b>	<b>4,564</b>	<b>146,374</b>	<b>142,220</b>	<b>20,320,201.8</b>	<b>344,160,183.3</b>	<b>264,824,406.4</b>	<b>79,335,776.8</b>	<b>Total</b>
1-15 คน	3,307	14,838	10,857	1,109,585.7	16,693,609.0	11,815,212.6	4,878,396.4	11-15 persons
16-25 คน	316	6,398	6,276	757,530.4	20,044,168.3	15,740,975.4	4,303,192.9	16-25 persons
26-30 คน	106	3,004	2,996	397,937.0	8,248,074.1	6,084,211.9	2,163,862.2	26-30 persons
31-50 คน	301	12,174	12,143	1,496,838.7	27,573,385.5	21,029,724.0	6,543,661.5	31-50 persons
51-200 คน	403	41,062	41,051	5,733,890.8	119,914,732.2	93,929,202.2	25,985,530.0	51-200 persons
มากกว่า 200 คน	131	68,897	68,897	10,824,419.2	151,686,214.3	116,225,080.4	35,461,133.9	More than 200 persons

หมายเหตุ : D หมายถึง ตัวเลขที่ไม่เปิดเผย

Note : D means disclosure prohibited.

ที่มา : สำมะโนอุตสาหกรรม พ.ศ. 2560 จังหวัดนครปฐม สำนักงานสถิติแห่งชาติ กระทรวงดิจิทัลเพื่อเศรษฐกิจและสังคม

Source : The 2017 Industrial Census, Nakhon Pathom Province, National Statistical Office, Ministry of Digital Economy and Society.

ตาราง 2 มูลค่าผลผลิตของสถานประกอบการอุตสาหกรรมการผลิตในปี 2559 จำแนกตามขนาดของสถานประกอบการ

Table 2 Value of Gross Output of Manufacturing Establishments In 2016 by Size of Establishment

(พันบาท In Thousand Baht)

ขนาดของสถานประกอบการ	จำนวน สถาน- ประกอบการ Number of establishments	รวม Total	มูลค่าขายผลผลิต Sales of goods produced	รายรับจาก การขายสินค้า ที่ซื้อ มาจำหน่าย ในสภาพเดิม Sales of goods purchased for resale	รายรับจากการ รับจ้าง เหมาทำการ ผลิตสินค้า Receipts for contract and commission work	รายรับจากการ ให้บริการ บำรุงรักษา ซ่อมแซม และติดตั้ง ให้แก่สถาน ประกอบการอื่น Receipts for repair and installation work etc.	รายรับจากการ ให้เช่าอาคาร ฯลฯ และรายรับ อื่น ๆ Receipts for rent on building etc. and other receipts	ส่วนเปลี่ยนแปลง มูลค่าสินค้าคงเหลือ Change in value of stocks of goods	Size of establishment
<b>รวม</b>	<b>4,564</b>	<b>344,160,183.3</b>	<b>337,243,655.7</b>	<b>5,169,727.1</b>	<b>821,633.4</b>	<b>176,635.1</b>	<b>1,853,861.4</b>	<b>-1,105,329.4</b>	<b>Total</b>
1-15 คน	3,307	16,693,609.0	16,140,344.0	472,397.0	62,248.4	23,333.0	35,309.6	-40,023.0	1-15 persons
16-25 คน	316	20,044,168.3	19,476,181.5	503,437.8	45,050.6	35,052.3	39,178.8	-54,732.6	16-25 persons
26-30 คน	106	8,248,074.1	8,154,534.8	49,549.3	24,517.5	16,983.1	8,229.3	-5,739.9	26-30 persons
31-50 คน	301	27,573,385.5	26,817,396.6	453,540.2	56,232.2	23,220.2	54,991.1	168,005.3	31-50 persons
51-200 คน	403	119,914,732.1	117,352,694.5	2,286,033.2	601,478.9	57,197.9	221,181.5	-603,853.7	51-200 persons
มากกว่า 200 คน	131	151,686,214.3	149,302,504.4	1,404,769.6	32,105.9	20,848.5	1,494,971.2	-568,985.4	More than 200 persons

หมายเหตุ : D หมายถึง ตัวเลขที่ไม่เปิดเผย

Note : D means disclosure prohibited.

ที่มา : สำมะโนอุตสาหกรรม พ.ศ. 2560 จังหวัดนครปฐม สำนักงานสถิติแห่งชาติ กระทรวงดิจิทัลเพื่อเศรษฐกิจและสังคม

Source : The 2017 Industrial Census, Nakhon Pathom Province, National Statistical Office, Ministry of Digital Economy and Society.

ตาราง 3 ค่าใช้จ่ายขั้นกลางของสถานประกอบการอุตสาหกรรมการผลิตในปี 2559 จำแนกตามขนาดของสถานประกอบการ

Table 3 Intermediate Consumption of Manufacturing Establishments In 2016 by Size of Establishment

(พันบาท In Thousand Baht)

ขนาดของสถานประกอบการ	จำนวน สถาน- ประกอบการ Number of establishments	รวม Total	ค่าซื้อวัตถุดิบ และวัสดุประกอบ ที่ใช้ในการผลิต Purchase of materials and components	ค่าเชื้อเพลิง Cost of fuels	ค่าไฟฟ้า ที่จ่ายในการผลิต Cost of electricity used in production	ค่าติดตั้งซ่อมแซมและ บำรุงรักษาสินค้า ที่จำหน่ายให้ลูกค้า Cost of repair and maintenance of goods of purchase	ค่าติดตั้งซ่อมแซมและ บำรุงรักษาเครื่องจักร เครื่องมือ Cost of repair and maintenance of machinery and equipment	ค่าซื้อสินค้า ที่ซื้อมาจำหน่าย ในสภาพเดิม Purchase of goods for resale	ค่าจ้างเหมาจ่ายให้ สถานประกอบการ อื่นผลิตสินค้าให้ commission work	ค่าธรรมเนียมที่จ่าย สำหรับ ลูกจ้างเช่า leased employees	ค่าใช้จ่ายอื่น ๆ Other expenses	ส่วนเปลี่ยนแปลง มูลค่าวัตถุดิบและ วัสดุประกอบฯ คงเหลือ Change in value of stocks of materials and components	Size of establishment
รวม	4,564	264,824,406.4	208,771,666.6	3,817,967.3	9,524,079.5	621,311.5	3,531,162.1	3,439,679.1	1,270,320.4	141,308.2	34,297,680.8	590,769.0	Total
1-15 คน	3,307	11,815,212.6	8,729,458.0	189,270.4	474,148.9	46,001.1	108,215.3	401,249.9	23,151.2	30.0	1,556,047.2	-287,640.6	1-15 persons
16-25 คน	316	15,740,975.4	12,308,448.7	233,079.6	514,832.2	39,498.1	239,564.6	413,984.5	45,053.1	-	1,712,124.1	-234,390.5	16-25 persons
26-30 คน	106	6,084,211.9	5,164,331.6	77,347.1	215,467.0	23,034.7	64,829.1	26,714.5	33,533.4	-	586,081.5	107,126.8	26-30 persons
31-50 คน	301	21,029,724.0	16,074,088.1	277,782.9	888,930.1	156,826.2	229,905.1	320,666.9	72,957.3	-	2,983,262.6	-25,304.7	31-50 persons
51-200 คน	403	93,929,202.2	74,582,515.9	1,315,354.2	3,508,046.8	169,967.4	1,270,498.7	1,735,943.6	553,320.0	-	11,437,129.6	643,573.9	51-200 persons
มากกว่า 200 คน	131	116,225,080.4	91,912,824.4	1,725,133.2	3,922,654.5	185,984.0	1,618,149.2	541,119.6	542,305.3	141,278.2	16,023,036.0	387,404.0	More than 200 persons

หมายเหตุ : D หมายถึง ตัวเลขที่ไม่เปิดเผย

Note : D means disclosure prohibited.

ที่มา : สำมะโนอุตสาหกรรม พ.ศ. 2560 จังหวัดนครปฐม สำนักงานสถิติแห่งชาติ กระทรวงดิจิทัลเพื่อเศรษฐกิจและสังคม

Source : The 2017 Industrial Census, Nakhon Pathom Province, National Statistical Office, Ministry of Digital Economy and Society.

ตาราง 4 คนทำงานในสถานประกอบการอุตสาหกรรมการผลิตในปี 2559 จำแนกตามสถานภาพการทำงาน เพศ และขนาดของสถานประกอบการ

Table 4 Persons Engaged in Manufacturing Establishments In 2016 by Work Status, Sex and Size of Establishment

ขนาดของสถานประกอบการ ประกอบกร	จำนวน สถาน- ประกอบกร Number of establishments	รวม			คนทำงานโดยไม่ได้รับค่าจ้าง/ เงินเดือน			ลูกจ้างในกรรมวิธีการผลิต Operatives									ลูกจ้างอื่น ๆ			Size of establishment
		Total			Unpaid workers			รวม			ผู้ปฏิบัติงานมีฝีมือ			ผู้ปฏิบัติงานไม่มีฝีมือ			Other employees			
		รวม	ชาย	หญิง	รวม	ชาย	หญิง	รวม	ชาย	หญิง	รวม	ชาย	หญิง	รวม	ชาย	หญิง	รวม	ชาย	หญิง	
<b>รวม</b>	<b>4,564</b>	<b>146,374</b>	<b>72,547</b>	<b>73,827</b>	<b>4,154</b>	<b>2,053</b>	<b>2,101</b>	<b>123,779</b>	<b>63,156</b>	<b>60,623</b>	<b>77,861</b>	<b>41,027</b>	<b>36,834</b>	<b>45,918</b>	<b>22,129</b>	<b>23,789</b>	<b>18,441</b>	<b>7,338</b>	<b>11,103</b>	<b>Total</b>
1-15 คน	3,307	14,838	8,588	6,251	3,981	1,962	2,019	9,874	6,279	3,595	7,678	5,073	2,605	2,196	1,206	990	983	347	636	1-15 persons
16-25 คน	316	6,398	3,641	2,757	123	61	61	5,482	3,289	2,193	3,888	2,399	1,488	1,594	890	704	794	291	503	16-25 persons
26-30 คน	106	3,004	1,707	1,297	8	4	4	2,624	1,543	1,081	1,658	1,005	654	966	539	427	372	160	212	26-30 persons
31-50 คน	301	12,174	6,799	5,375	31	18	13	10,429	6,179	4,250	7,029	4,273	2,757	3,400	1,907	1,493	1,713	601	1,112	31-50 persons
51-200 คน	403	41,062	21,547	19,515	11	7	4	34,807	19,184	15,623	22,860	12,498	10,362	11,947	6,686	5,261	6,244	2,355	3,889	51-200 persons
มากกว่า 200 คน	131	68,897	30,265	38,633	-	-	-	60,563	26,681	33,882	34,747	15,779	18,968	25,815	10,902	14,913	8,335	3,584	4,751	More than 200 persons

ที่มา : สำมะโนอุตสาหกรรม พ.ศ. 2560 จังหวัดนครปฐม สำนักงานสถิติแห่งชาติ กระทรวงดิจิทัลเพื่อเศรษฐกิจและสังคม

Source : The 2017 Industrial Census, Nakhon Pathom Province, National Statistical Office, Ministry of Digital Economy and Society.



ตาราง 5 จำนวนสถานประกอบการอุตสาหกรรมการผลิต จำแนกตามจำนวนวันทำงานต่อสัปดาห์ จำนวนชั่วโมงทำงานเฉลี่ยต่อวันของลูกจ้าง และขนาดของสถานประกอบการ

Table 5 Number of Manufacturing Establishments by Working Days Per Week, Working Hours Per Day of Employees and Size of Establishment

ขนาดของสถานประกอบการ ประกอบกร Number of establishments	จำนวน สถาน ประกอบกร Number of establishments	คนทำงานโดยไม่ได้รับค่าจ้าง/เงินเดือน Unpaid workers						ลูกจ้างในกรรมวิธีการผลิต Operatives						ลูกจ้างอื่น ๆ Other employees						Size of establishment
		จำนวนวันทำงานต่อสัปดาห์			จำนวนชั่วโมงทำงานเฉลี่ยต่อวัน			จำนวนวันทำงานต่อสัปดาห์			จำนวนชั่วโมงทำงานเฉลี่ยต่อวัน			จำนวนวันทำงานต่อสัปดาห์			จำนวนชั่วโมงทำงานเฉลี่ยต่อวัน			
		≤ 5	6	7	< 8	8 - 10	11 - 12	≤ 5	6	7	< 8	8 - 10	11 - 12	≤ 5	6	7	< 8	8 - 10	11 - 12	
<b>รวม</b>	<b>4,564</b>	<b>413</b>	<b>1,469</b>	<b>685</b>	<b>690</b>	<b>1,838</b>	<b>38</b>	<b>197</b>	<b>2,886</b>	<b>234</b>	<b>281</b>	<b>3,012</b>	<b>24</b>	<b>30</b>	<b>1,271</b>	<b>20</b>	<b>10</b>	<b>1,309</b>	<b>2</b>	<b>Total</b>
1-15 คน	3,307	404	1,404	673	679	1,765	37	173	1,679	209	265	1,787	10	11	435	7	3	451	-	1-15 persons
16-25 คน	316	6	46	7	8	51	-	7	300	7	5	309	1	4	182	4	1	190	-	16-25 persons
26-30 คน	106	-	5	-	-	4	1	-	102	4	1	104	1	-	69	4	-	73	-	26-30 persons
31-50 คน	301	2	8	4	3	11	-	4	290	7	4	296	1	4	205	2	-	211	1	31-50 persons
51-200 คน	403	1	5	1	-	7	-	11	384	7	6	388	8	9	285	3	6	290	1	51-200 persons
มากกว่า 200 คน	131	-	-	-	-	-	-	1	130	-	-	128	3	2	94	-	-	96	-	More than 200 persons

ที่มา : สำมะโนอุตสาหกรรม พ.ศ. 2560 จังหวัดนครปฐม สำนักงานสถิติแห่งชาติ กระทรวงดิจิทัลเพื่อเศรษฐกิจและสังคม

Source : The 2017 Industrial Census, Nakhon Pathom Province, National Statistical Office, Ministry of Digital Economy and Society.

ตาราง 6 ลูกจ้างเช่า/แรงงานเช่าในสถานประกอบการอุตสาหกรรมการผลิตในปี 2559 จำแนกตามสถานภาพการทำงาน เพศ และขนาดของสถานประกอบการ

Table 6 Leased Employees in Manufacturing Establishments In 2016 by Work Status, Sex and Size of Establishment

ขนาดของสถานประกอบการ	จำนวน สถาน- ประกอบการ Number of establishments	ลูกจ้างเช่า/แรงงานเช่า Leased employees													Size of establishment
		ไม่มีลูกจ้างเช่า				มีลูกจ้างเช่า				ลูกจ้างเช่าในกรรมวิธีการผลิต Operatives					
		No		Yes		รวม			ผู้ปฏิบัติงานมีฝีมือ		ผู้ปฏิบัติงานไม่มีฝีมือ				
		leased employees		leased employees		Total			Skill labour		Unskill labour				
		จำนวน	ร้อยละ	จำนวน	ร้อยละ	รวม	ชาย	หญิง	รวม	ชาย	หญิง	รวม	ชาย	หญิง	
Number	%	Number	%	Total	Male	Female	Total	Male	Female	Total	Male	Female			
รวม	4,564	4,560	99.9	4	0.1	928	593	335	636	441	195	292	152	140	Total
1-15 คน	3,307	3,306	100.0	1	0.0	1	-	1	1	-	1	-	-	-	1-15 persons
16-25 คน	316	316	100.0	-	-	-	-	-	-	-	-	-	-	-	16-25 persons
26-30 คน	106	106	100.0	-	-	-	-	-	-	-	-	-	-	-	26-30 persons
31-50 คน	301	301	100.0	-	-	-	-	-	-	-	-	-	-	-	31-50 persons
51-200 คน	403	403	100.0	-	-	-	-	-	-	-	-	-	-	-	51-200 persons
มากกว่า 200 คน	131	128	97.7	3	2.3	927	593	334	635	441	194	292	152	140	More than 200 persons

ที่มา : สำมะโนอุตสาหกรรม พ.ศ. 2560 จังหวัดนครปฐม สำนักงานสถิติแห่งชาติ กระทรวงดิจิทัลเพื่อเศรษฐกิจและสังคม

Source : The 2017 Industrial Census, Nakhon Pathom Province, National Statistical Office, Ministry of Digital Economy and Society.

ตาราง 7 ค่าตอบแทนแรงงานในปี 2559 จำแนกตามขนาดของสถานประกอบการ

Table 7 Remuneration In 2016 by Size of Establishment

(พันบาท In Thousand Baht)

ขนาดของสถานประกอบการ สถาน- ประกอบการ Number of establishments	จำนวน สถาน- ประกอบการ Number of establishments	จำนวนลูกจ้าง employees	รวม Total	ลูกจ้างในกรรมวิธีการผลิต Operatives						ลูกจ้างอื่น ๆ Other employees						Size of establishment
				รวม Total	ค่าจ้าง เงินเดือน Wages, salaries	ค่าล่วงเวลา โบนัส ฯลฯ Overtime bonus etc.	สวัสดิการและผลประโยชน์ตอบแทน Fringe benefits		เงินที่สถานประกอบการ จ่ายสมทบเข้ากองทุน เพื่อการประกันสังคม ฯลฯ Employer's contribution to social security	รวม Total	ค่าจ้าง เงินเดือน Wages, salaries	ค่าล่วงเวลา โบนัส ฯลฯ Overtime bonus etc.	สวัสดิการและผลประโยชน์ตอบแทน Fringe benefits		เงินที่สถานประกอบการ จ่ายสมทบเข้ากองทุน เพื่อการประกันสังคม ฯลฯ Employer's contribution to social security	
							ค่ารักษาพยาบาล Medical care	อื่น ๆ Others					ค่ารักษาพยาบาล Medical care	อื่น ๆ Others		
<b>รวม</b>	<b>4,564</b>	<b>142,220</b>	<b>20,320,202</b>	<b>17,144,064</b>	<b>14,796,661</b>	<b>1,523,569</b>	<b>27,567</b>	<b>84,168</b>	<b>712,099</b>	<b>3,176,137</b>	<b>2,786,113</b>	<b>223,667</b>	<b>7,370</b>	<b>24,481</b>	<b>134,507</b>	<b>Total</b>
1-15 คน	3,307	10,857	1,109,586	990,491	927,116	20,205	1,104	10,750	31,316	119,095	109,755	3,055	99	1,048	5,137	1-15 persons
16-25 คน	316	6,276	757,530	628,872	565,569	28,079	909	2,160	32,155	128,659	118,152	4,684	4	412	5,406	16-25 persons
26-30 คน	106	2,996	397,937	333,472	293,457	23,583	109	1,604	14,719	64,465	59,464	1,688	4	328	2,980	26-30 persons
31-50 คน	301	12,143	1,496,839	1,209,512	1,090,208	59,943	983	5,240	53,139	287,326	256,817	13,890	194	4,562	11,862	31-50 persons
51-200 คน	403	41,051	5,733,891	4,569,901	3,933,222	399,601	10,137	29,521	197,420	1,163,989	996,828	100,323	4,006	12,359	50,473	51-200 persons
มากกว่า 200 คน	131	68,897	10,824,419	9,411,815	7,987,088	992,158	14,326	34,893	383,351	1,412,604	1,245,097	100,026	3,062	5,771	58,648	More than 200 persons

ที่มา : สำมะโนอุตสาหกรรม พ.ศ. 2560 จังหวัดนครปฐม สำนักงานสถิติแห่งชาติ กระทรวงดิจิทัลเพื่อเศรษฐกิจและสังคม

Source : The 2017 Industrial Census, Nakhon Pathom Province, National Statistical Office, Ministry of Digital Economy and Society.

ตาราง 8 มูลค่าวัตถุดิบและวัสดุประกอบฯ และสินค้าคงเหลือต้นปีและปลายปี 2559 จำแนกตามขนาดของสถานประกอบการ

Table 8 Value of Stocks At The Beginning and The End of 2016 by Size of Establishment

(พันบาท In Thousand Baht)

ขนาดของสถานประกอบการ	จำนวน สถาน- ประกอบการ Number of establishments	มูลค่า ณ ต้นปี 2559 At the beginning of 2016					มูลค่า ณ ปลายปี 2559 At the end of 2016					Size of establishment
		รวม Total	วัตถุดิบ และ วัสดุประกอบฯ Materials and components	สินค้า ระหว่าง ผลิต Work in progress	สินค้า สำเร็จรูป Finished goods	สินค้าที่ซื้อ มา จำหน่ายใน สภาพเดิม Goods purchased for resale	รวม Total	วัตถุดิบ และ วัสดุประกอบฯ Materials and components	สินค้า ระหว่าง ผลิต Work in progress	สินค้า สำเร็จรูป Finished goods	สินค้าที่ซื้อ มา จำหน่ายใน สภาพเดิม Goods purchased for resale	
รวม	4,564	55,589,226.2	27,932,391.0	12,441,921.5	14,538,659.1	676,254.5	55,074,665.8	28,523,160.0	12,055,412.6	13,863,642.0	632,451.1	Total
1-15 คน	3,307	2,739,217.7	1,546,599.0	447,023.9	644,824.0	100,770.8	2,411,554.1	1,258,958.4	412,346.9	630,802.1	109,446.8	1-15 persons
16-25 คน	316	3,229,597.9	2,002,167.0	429,687.7	703,396.5	94,346.8	2,940,474.8	1,767,776.5	412,545.7	685,754.5	74,398.2	16-25 persons
26-30 คน	106	1,644,279.8	861,157.1	227,978.8	537,479.1	17,664.9	1,745,666.7	968,283.9	194,398.2	571,327.0	11,657.6	26-30 persons
31-50 คน	301	4,356,730.1	2,380,290.4	761,979.0	1,177,009.6	37,451.0	4,499,430.6	2,354,985.7	756,594.2	1,349,153.3	38,697.3	31-50 persons
51-200 คน	403	14,826,172.5	8,569,588.8	2,426,423.5	3,495,107.6	335,052.6	14,865,892.6	9,213,162.7	2,225,462.7	3,149,477.8	277,789.5	51-200 persons
มากกว่า 200 คน	131	28,793,228.2	12,572,588.7	8,148,828.7	7,980,842.4	90,968.4	28,611,646.9	12,959,992.7	8,054,065.0	7,477,127.4	120,461.8	More than 200 persons

ที่มา : สำมะโนอุตสาหกรรม พ.ศ. 2560 จังหวัดนครปฐม สำนักงานสถิติแห่งชาติ กระทรวงดิจิทัลเพื่อเศรษฐกิจและสังคม

Source : The 2017 Industrial Census, Nakhon Pathom Province, National Statistical Office, Ministry of Digital Economy and Society.

ตาราง 9 ส่วนเปลี่ยนแปลงของมูลค่าวัตถุดิบและวัสดุประกอบฯ และสินค้าคงเหลือในปี 2559 จำแนกตามขนาดของสถานประกอบการ

Table 9 Change in Value of Stocks In 2016 by Size of Establishment

(พันบาท In Thousand Baht)

ขนาดของสถานประกอบการ	จำนวน สถาน- ประกอบการ Number of establishments	ส่วนเปลี่ยนแปลงของมูลค่าวัตถุดิบและวัสดุประกอบฯ และสินค้าคงเหลือ Change in value of stocks					Size of establishment
		รวม Total	วัตถุดิบและ วัสดุประกอบฯ Materials and components	สินค้าระหว่าง ผลิต Work in progress	สินค้า สำเร็จรูป Finished goods	สินค้าที่ซื้อ มา จำหน่ายในสภาพเดิม Goods purchased for resale	
<b>รวม</b>	<b>4,564</b>	<b>-514,560.4</b>	<b>590,769.0</b>	<b>-386,508.9</b>	<b>-675,017.1</b>	<b>-43,803.4</b>	<b>Total</b>
1-15 คน	3,307	-327,663.6	-287,640.6	-34,677.1	-14,022.0	8,676.0	1-15 persons
16-25 คน	316	-289,123.1	-234,390.5	-17,142.0	-17,642.0	-19,948.6	16-25 persons
26-30 คน	106	101,386.9	107,126.8	-33,580.6	33,847.9	-6,007.3	26-30 persons
31-50 คน	301	142,700.6	-25,304.7	-5,384.8	172,143.7	1,246.3	31-50 persons
51-200 คน	403	39,720.2	643,573.9	-200,960.8	-345,629.8	-57,263.1	51-200 persons
มากกว่า 200 คน	131	-181,581.3	387,404.0	-94,763.7	-503,715.0	29,493.4	More than 200 persons

ที่มา : สำมะโนอุตสาหกรรม พ.ศ. 2560 จังหวัดนครปฐม สำนักงานสถิติแห่งชาติ กระทรวงดิจิทัลเพื่อเศรษฐกิจและสังคม

Source : The 2017 Industrial Census, Nakhon Pathom Province, National Statistical Office, Ministry of Digital Economy and Society.

ตาราง 10 ค่าใช้จ่ายทั้งสิ้นของสถานประกอบการอุตสาหกรรมการผลิตในปี 2559 จำแนกตามขนาดของสถานประกอบการ

Table 10 Total Expenses of Manufacturing Establishments In 2016 by Size of Establishment

														(พันบาท In Thousand Baht)
ขนาดของสถานประกอบการ	จำนวน	รวม	ค่าซื้อวัตถุดิบ	ค่าเชื้อเพลิง	ค่าไฟฟ้า	ค่าติดตั้งซ่อมแซมและ	ค่าติดตั้งซ่อมแซมและ	ค่าซื้อสินค้า	ค่าจ้างเหมาจ่ายให้	ค่าธรรมเนียม	ค่าใช้จ่าย	ค่าใช้จ่าย	ค่าใช้จ่ายอื่น ๆ	
ประกอบ การ	สถาน-ประกอบ การ	Total	และวัสดุประกอบ	Cost of fuels	ที่ใช้จ่ายในการผลิต	บำรุงรักษาสินค้า	บำรุงรักษาเครื่องจักร	ที่ซื้อมาจำหน่าย	สถานประกอบการ	ที่จ่าย	ในการขาย	ในการบริหาร	Other	
Number of establishments	ประกอบ การ		ที่ใช้ในการผลิต	used in production	Electricity	ที่จำหน่ายให้ลูกค้า	เครื่องมือ	ในสภาพเดิม	อื่นผลิตสินค้าให้	สำหรับลูกจ้างเช่า	Cost of sale	และดำเนินงาน	expenses	Size of establishment
			Purchase of materials and components			Cost of repair and maintenance of goods of purchase	Cost of repair and maintenance of machinery and equipment	Purchase of goods for resale	Cost of contract and commission work	Fees paid for leased employees		Administrative expense		
รวม	4,564	267,670,871.3	208,771,666.6	3,817,967.3	9,524,079.5	621,311.5	3,531,162.1	3,439,679.1	1,270,320.4	141,308.2	9,273,109.7	17,023,846.1	10,256,420.9	Total
1-15 คน	3,307	11,682,723.2	8,729,458.0	189,270.4	474,148.9	46,001.1	108,215.3	401,249.9	23,151.2	30.0	226,725.2	1,151,243.7	333,229.5	1-15 persons
16-25 คน	316	15,613,916.4	12,308,448.7	233,079.6	514,832.2	39,498.1	239,564.6	413,984.5	45,053.1	-	451,070.0	1,143,286.8	225,098.8	16-25 persons
26-30 คน	106	6,252,601.2	5,164,331.6	77,347.1	215,467.0	23,034.7	64,829.1	26,714.5	33,533.4	-	128,354.2	347,902.8	171,087.0	26-30 persons
31-50 คน	301	21,243,577.9	16,074,088.1	277,782.9	888,930.1	156,826.2	229,905.1	320,666.9	72,957.3	-	609,285.8	1,972,536.6	640,598.8	31-50 persons
51-200 คน	403	95,305,077.5	74,582,515.9	1,315,354.2	3,508,046.8	169,967.4	1,270,498.7	1,735,943.6	553,320.0	-	2,349,832.6	6,306,888.4	3,512,710.0	51-200 persons
มากกว่า 200 คน	131	117,572,975.2	91,912,824.4	1,725,133.2	3,922,654.5	185,984.0	1,618,149.2	541,119.6	542,305.3	141,278.2	5,507,842.0	6,101,987.9	5,373,696.9	More than 200 persons

ที่มา : สำมะโนอุตสาหกรรม พ.ศ. 2560 จังหวัดนครปฐม สำนักงานสถิติแห่งชาติ กระทรวงดิจิทัลเพื่อเศรษฐกิจและสังคม

Source : The 2017 Industrial Census, Nakhon Pathom Province, National Statistical Office, Ministry of Digital Economy and Society.

ตาราง 11 รายรับทั้งสิ้นของสถานประกอบการอุตสาหกรรมการผลิตในปี 2559 จำแนกตามขนาดของสถานประกอบการ

Table 11 Total Receipts of Manufacturing Establishments In 2016 by Size of Establishment

(พันบาท In Thousand Baht)

ขนาดของสถานประกอบการ	จำนวน สถานประกอบการ Number of establishments	รวม Total	มูลค่าขายผลผลิต Sales of goods produced	รายรับจาก การขายสินค้า ที่เข้ามาจำหน่าย ในสภาพเดิม Sales of goods purchased for resale	รายรับจากการ รับจ้างเหมาทำการ ผลิตสินค้า Receipts for contract and commission work	รายรับจากการให้ บริการ บำรุงรักษา ซ่อมแซม Receipts for repair and installation work done for others	รายรับจากการ ให้เช่าที่ดิน Receipts for rent on land	รายรับจากการให้เช่า อาคารพร้อมที่ดิน ฯลฯ Receipts for rent on building, vehicle, machinery and equipment	เงินปันผลรับ Dividend	ดอกเบี้ยรับ Interest	กำไรจากการ เปลี่ยนแปลง อัตราแลกเปลี่ยน Gain from currency exchange	รายรับอื่น ๆ Other receipts	Size of establishment
<b>รวม</b>	<b>4,564</b>	<b>345,989,323</b>	<b>337,243,656</b>	<b>5,169,727</b>	<b>821,633</b>	<b>176,635</b>	<b>21,887</b>	<b>179,749</b>	<b>89,568</b>	<b>210,988</b>	<b>401,368</b>	<b>1,674,113</b>	<b>Total</b>
1-15 คน	3,307	17,592,516	16,140,344	472,397	62,248	23,333	841,818	5,462	654	4,872	11,539	29,847	1-15 persons
16-25 คน	316	20,316,682	19,476,181	503,438	45,051	35,052	203,063	10,864	4,343	6,978	3,397	28,315	16-25 persons
26-30 คน	106	9,159,218	8,154,535	49,549	24,517	16,983	900,000	-	35	3,321	2,048	8,229	26-30 persons
31-50 คน	301	27,889,983	26,817,397	453,540	56,232	23,220	368,539	2,701	25,192	5,847	85,026	52,290	31-50 persons
51-200 คน	403	126,013,089	117,352,694	2,286,033	601,479	57,198	5,351,747	19,902	12,018	84,202	46,536	201,279	51-200 persons
มากกว่า 200 คน	131	166,882,761	149,302,504	1,404,770	32,106	20,849	14,221,645	140,819	47,325	105,768	252,822	1,354,152	More than 200 persons

ที่มา : สำมะโนอุตสาหกรรม พ.ศ. 2560 จังหวัดนครปฐม สำนักงานสถิติแห่งชาติ กระทรวงดิจิทัลเพื่อเศรษฐกิจและสังคม

Source : The 2017 Industrial Census, Nakhon Pathom Province, National Statistical Office, Ministry of Digital Economy and Society.

ตาราง 12 มูลค่าตามบัญชีของสินทรัพย์ถาวรในปี 2559 จำแนกตามขนาดของสถานประกอบการ

Table 12 Book Value of Fixed Assets In 2016 by Size of Establishment

(พันบาท In Thousand Baht)

ขนาดของสถานประกอบการ Number of establish- ments	จำนวน สถาน- ประกอบการ Total	มูลค่าสินทรัพย์ต้นงวด Value of assets 1 Jan. 2016								มูลค่าสินทรัพย์ปลายงวด value of assets 31 Dec. 2016								Size of establishment
		มูลค่าสินทรัพย์ถาวร Book value of fixed assets								มูลค่าสินทรัพย์ถาวร Book value of fixed assets								
		รวม	ที่ดิน	อาคารและ สิ่งก่อสร้าง Building and construction	เครื่องจักร Machinery	ยานพาหนะ Vehicles	เครื่องใช้ สำนักงาน Office appliances	เครื่องมือ อื่นๆ Other tools	สินทรัพย์ ถาวรอื่น ๆ Other fixed assets	รวม	ที่ดิน	อาคารและ สิ่งก่อสร้าง Building and construction	เครื่องจักร Machinery	ยานพาหนะ Vehicles	เครื่องใช้ สำนักงาน Office appliances	เครื่องมือ อื่นๆ Other tools	สินทรัพย์ ถาวรอื่น ๆ Other fixed assets	
รวม	4,564	130,926,286.9	26,844,126.8	34,914,594.0	46,339,265.0	10,272,546.9	2,791,076.9	4,098,093.5	5,666,583.8	133,115,927.8	29,651,363.5	35,965,650.0	46,157,158.5	8,780,163.1	2,835,704.5	4,230,959.1	5,494,929.2	Total
1-15 คน	3,307	11,328,970.1	3,783,178.6	3,122,127.0	2,106,535.4	1,772,882.3	104,346.4	259,510.1	180,390.3	11,342,798.3	4,163,199.6	3,039,769.3	1,998,874.1	1,566,520.4	116,564.7	265,593.2	192,277.0	1-15 persons
16-25 คน	316	6,555,869.3	1,830,219.6	1,794,937.7	1,530,495.4	935,785.8	166,435.2	163,412.9	134,582.7	6,821,467.5	1,964,333.2	1,932,591.1	1,387,626.6	773,650.0	163,951.1	156,293.7	443,021.9	16-25 persons
26-30 คน	106	2,611,084.1	526,155.0	714,510.1	867,443.7	314,394.0	68,509.0	36,286.4	83,786.0	2,566,547.3	590,688.1	700,693.8	789,434.7	303,210.1	66,565.3	34,038.8	81,916.7	26-30 persons
31-50 คน	301	11,436,317.5	2,420,983.6	2,834,097.4	2,775,014.9	1,166,411.1	304,101.5	295,629.9	1,640,079.2	11,274,572.0	2,661,091.3	2,948,197.5	2,669,330.9	1,044,325.9	290,018.0	323,362.8	1,338,245.6	31-50 persons
51-200 คน	403	35,716,241.0	6,364,764.0	11,039,663.3	11,447,650.1	3,149,605.8	933,948.6	1,340,983.9	1,439,625.4	34,295,629.6	6,992,637.9	10,584,329.5	10,363,130.9	2,663,182.4	910,806.2	1,413,356.6	1,368,186.1	51-200 persons
มากกว่า 200 คน	131	63,277,804.8	11,918,826.0	15,409,258.5	27,612,125.5	2,933,468.0	1,213,736.3	2,002,270.4	2,188,120.2	66,814,913.2	13,279,413.3	16,760,068.9	28,948,761.2	2,429,274.4	1,287,799.4	2,038,314.1	2,071,282.0	More than 200 persons

ที่มา : สำมะโนอุตสาหกรรม พ.ศ. 2560 จังหวัดนครปฐม สำนักงานสถิติแห่งชาติ กระทรวงดิจิทัลเพื่อเศรษฐกิจและสังคม

Source : The 2017 Industrial Census, Nakhon Pathom Province, National Statistical Office, Ministry of Digital Economy and Society.



ตาราง 13 มูลค่าสินทรัพย์ถาวรที่เปลี่ยนแปลงระหว่าง มกราคม - ธันวาคม 2559 จำแนกตามขนาดของสถานประกอบการ

Table 13 14 Value of Fixed Assets Changed In January - December 2016 by Size of Establishment

(พันบาท In Thousand Baht)

ขนาดของสถานประกอบการ Size of establishment	จำนวน สถาน- ประกอบการ Number of establishments	รวม Total	มูลค่าสินทรัพย์ถาวรที่เปลี่ยนแปลง Change in value of fixed assets			รวม Total
			มูลค่าสินทรัพย์ ถาวรที่ซื้อหรือ ผลิตขึ้นเอง Value of new or cost producing of fixed assets	มูลค่าสินทรัพย์ ถาวรที่ขาย Value of disposal of fixed assets	ค่าโอน กรรมสิทธิ์ Ownership transfer fee	
รวม	4,564	12,908,615.7	10,527,432.0	2,338,378.3	42,805.4	Total
1-15 คน	3,307	708,264.1	450,556.2	257,707.9	-	1-15 persons
16-25 คน	316	532,135.5	390,082.6	142,052.9	-	16-25 persons
26-30 คน	106	159,241.4	116,483.3	42,758.1	-	26-30 persons
31-50 คน	301	1,333,755.3	818,833.6	514,921.7	-	31-50 persons
51-200 คน	403	2,713,573.9	2,358,887.0	349,772.2	4,914.7	51-200 persons
มากกว่า 200 คน	131	7,461,645.5	6,392,589.3	1,031,165.5	37,890.7	More than 200 persons

ที่มา : สำมะโนอุตสาหกรรม พ.ศ. 2560 จังหวัดนครปฐม สำนักงานสถิติแห่งชาติ กระทรวงดิจิทัลเพื่อเศรษฐกิจและสังคม

Source : The 2017 Industrial Census, Nakhon Pathom Province, National Statistical Office, Ministry of Digital Economy and Society.

ตอนที่ 2 ข้อมูลการดำเนินงานกิจการจำแนกตาม  
หมวดย่อยอุตสาหกรรม

PART 2 OPERATION INFORMATION OF ESTABLISHMENTS  
BY DIVISION OF INDUSTRY

## สารบัญตารางสถิติ

## LIST OF STATISTICAL TABLES

	หน้า	
ตอนที่ 2	ข้อมูลการดำเนินงานกิจการจำแนกตามขนาดหมวดย่อยอุตสาหกรรม	
Part 2	Operation Information of Establishments by Division of Industry	
ตาราง 1	สถิติมูลฐานอุตสาหกรรมการผลิตในปี 2559 จำแนกตามหมวดย่อยอุตสาหกรรม	107
Table 1	Summary of Basic Statistics for Manufacturing Establishments in 2016 by Division of Industry	107
ตาราง 2	มูลค่าผลผลิตของสถานประกอบการอุตสาหกรรมการผลิตในปี 2559 จำแนกตามหมวดย่อยอุตสาหกรรม	109
Table 2	Value of Gross Output of Manufacturing Establishments in 2016 by Division of Industry	109
ตาราง 3	ค่าใช้จ่ายขั้นกลางของสถานประกอบการอุตสาหกรรมการผลิตในปี 2559 จำแนกตามหมวดย่อยอุตสาหกรรม	111
Table 3	Intermediate Consumption of Manufacturing Establishments in 2016 by Division of Industry	111
ตาราง 4	คนทำงานในสถานประกอบการอุตสาหกรรมการผลิตในปี 2559 จำแนกตามสถานภาพการทำงาน เพศ และจำแนกตามหมวดย่อยอุตสาหกรรม	113
Table 4	Persons Engaged in Manufacturing Establishments in 2016 by Work Status, Sex and by Division of Industry	113
ตาราง 5	จำนวนสถานประกอบการอุตสาหกรรมการผลิต จำแนกตามจำนวนวันทำงานต่อสัปดาห์ จำนวนชั่วโมงทำงานเฉลี่ยต่อวันของลูกจ้าง และจำแนกตามหมวดย่อยอุตสาหกรรม	115
Table 5	Number of Manufacturing Establishments by Working Days Per Week, Working Hours Per Day of Employees and by Division of Industry	115
ตาราง 6	ลูกจ้างเช่า/แรงงานเช่าในสถานประกอบการอุตสาหกรรมการผลิตในปี 2559 จำแนกตามสถานภาพการทำงาน เพศ และจำแนกตามหมวดย่อยอุตสาหกรรม	117
Table 6	Leased Employees in Manufacturing Establishments in 2016 by Work Status, Sex and by Division of Industry	117
ตาราง 7	ค่าตอบแทนแรงงานในปี 2559 จำแนกตามหมวดย่อยอุตสาหกรรม	119
Table 7	Remuneration in 2016 by Division of Industry	119

ตาราง 8	มูลค่าวัสดุดิบและวัสดุประกอบฯ และสินค้าคงเหลือต้นปีและปลายปี 2559 จำแนกตาม หมวดย่อยอุตสาหกรรม	121
Table 8	Value of Stocks at the Beginning and the End of 2016 by Division of Industry	121
ตาราง 9	ส่วนเปลี่ยนแปลงของมูลค่าวัสดุดิบและวัสดุประกอบฯ และสินค้าคงเหลือในปี 2559 จำแนกตามหมวดย่อยอุตสาหกรรม	123
Table 9	Change in Value of Stocks in 2016 by Division of Industry	123
ตาราง 10	ค่าใช้จ่ายทั้งสิ้นของสถานประกอบการอุตสาหกรรมการผลิตในปี 2559 จำแนกตาม หมวดย่อยอุตสาหกรรม	125
Table 10	Total Expenses of Manufacturing Establishments in 2016 by Division of Industry	125
ตาราง 11	รายรับทั้งสิ้นของสถานประกอบการอุตสาหกรรมการผลิตในปี 2559 จำแนกตามขนาด หมวดย่อยอุตสาหกรรม	127
Table 11	Total Receipts of Manufacturing Establishments in 2016 by Division of Industry	127
ตาราง 12	มูลค่าตามบัญชีของสินทรัพย์ถาวรในปี 2559 จำแนกตามหมวดย่อยอุตสาหกรรม	129
Table 12	Book Value of Fixed Assets in 2016 by Division of Industry	129
ตาราง 13	มูลค่าสินทรัพย์ถาวรที่เปลี่ยนแปลงระหว่างมกราคม - ธันวาคม 2559 จำแนกตามหมวด ย่อยอุตสาหกรรม	131
Table 13	Value of Fixed Assets Changed in January - December 2016 by Division of Industry	131

ตาราง 1 สถิติมูลฐานอุตสาหกรรมการผลิตในปี 2559 จำแนกตามหมวดย่อยอุตสาหกรรม

Table 1 Summary of Basic Statistics for Manufacturing Establishments in 2016 by Division of Industry

(พันบาท In Thousand Baht)

รหัส Code	หมวดย่อยอุตสาหกรรม	จำนวน สถานประกอบการ Number of establishments	จำนวน คนทำงาน Number of persons engaged	ลูกจ้าง Employees		มูลค่าผลผลิต Value of gross output	ค่าใช้จ่าย ชั้นกลาง Intermediate consumption	มูลค่าเพิ่ม Value added	Division of industry
				จำนวน Number	ค่าตอบแทน แรงงาน Remuneration				
	<b>รวม</b>	<b>4,564</b>	<b>146,374</b>	<b>142,220</b>	<b>20,320,201.8</b>	<b>344,160,183.3</b>	<b>264,824,406.4</b>	<b>79,335,776.8</b>	<b>Total</b>
10	การผลิตผลิตภัณฑ์อาหาร	795	37,206	36,316	4,935,210.1	120,566,195.6	94,258,111.1	26,308,084.5	Manufacture of food products
11	การผลิตเครื่องดื่ม	92	2,908	2,844	377,230.4	41,939,652.1	34,429,691.1	7,509,961.0	Manufacture of beverages
12	การผลิตผลิตภัณฑ์ยาสูบ	2	D	D	D	D	D	D	Manufacture of tobacco products
13	การผลิตสิ่งทอ	206	15,138	15,028	2,187,111.7	24,570,250.2	19,348,732.6	5,221,517.6	Manufacture of textiles
14	การผลิตเสื้อผ้าเครื่องแต่งกาย	652	12,603	11,753	2,276,203.2	10,750,384.8	7,842,208.6	2,908,176.2	Manufacture of wearing apparels
15	การผลิตเครื่องหนังและผลิตภัณฑ์ที่เกี่ยวข้อง	77	2,240	2,149	284,508.6	1,986,906.6	1,584,898.9	402,007.7	Manufacture of leather and related products
16	การผลิตไม้และผลิตภัณฑ์จากไม้และไม้ก๊อก (ยกเว้นเฟอร์นิเจอร์การผลิตสิ่งของจากฟางและวัสดุถักสานอื่นๆ)	91	1,129	1,043	115,438.5	1,874,024.0	1,190,704.3	683,319.7	Manufacture of wood and of products of wood and cork (except furniture); manufacture of articles of straw and plaiting materials
17	การผลิตกระดาษและผลิตภัณฑ์กระดาษ	45	1,625	1,602	221,151.7	5,121,155.4	4,009,169.4	1,111,986.0	Manufacture of paper and paper products
18	การพิมพ์และการผลิตซ้ำสื่อบันทึกข้อมูล	128	1,999	1,888	271,249.2	2,243,744.8	1,543,157.0	700,587.9	Printing and reproduction of recorded media
19	การผลิตถ่านโค้กและผลิตภัณฑ์ที่ได้จากการกลั่นปิโตรเลียม	1	D	D	D	D	D	D	Manufacture of coke and refined petroleum products
20	การผลิตเคมีภัณฑ์และผลิตภัณฑ์เคมี	165	6,494	6,458	985,020.8	18,584,272.5	13,957,106.1	4,627,166.4	Manufacture of chemicals and chemical products
21	การผลิตเภสัชภัณฑ์ เคมีภัณฑ์ที่ใช้รักษาโรค และผลิตภัณฑ์จากพืชและสัตว์ที่ใช้รักษาโรค	24	1,588	1,582	223,373.9	5,940,393.1	4,238,571.7	1,701,821.4	Manufacture of pharmaceuticals, medicinal chemical and botanical products
22	การผลิตผลิตภัณฑ์ยางและพลาสติก	240	19,568	19,502	2,486,632.6	36,491,534.6	28,065,286.1	8,426,248.6	Manufacture of rubber and plastic products
23	การผลิตผลิตภัณฑ์อื่นๆ ที่ทำจากแร่โลหะ	350	6,204	5,854	884,570.6	18,978,351.4	14,612,042.5	4,366,308.9	Manufacture of other non-metallic mineral products
24	การผลิตโลหะขั้นมูลฐาน	132	3,048	2,932	373,290.3	9,041,701.9	6,893,866.3	2,147,835.6	Manufacture of basic metals
25	การผลิตผลิตภัณฑ์โลหะประดิษฐ์ (ยกเว้นเครื่องจักรและอุปกรณ์)	646	7,365	6,772	984,112.2	9,166,426.6	6,451,661.3	2,714,765.3	Manufacture of fabricated metal products (excepts machinery and equipment)
26	การผลิตผลิตภัณฑ์คอมพิวเตอร์ อิเล็กทรอนิกส์ และอุปกรณ์ที่ใช้ในทางทัศนศาสตร์	26	3,637	3,630	533,470.6	5,851,315.0	4,001,356.4	1,849,958.7	Manufacture of computers, electronic and optical products
27	การผลิตอุปกรณ์ไฟฟ้า	107	4,385	4,309	634,427.4	7,835,857.4	5,789,935.0	2,045,922.4	Manufacture of electrical equipment
28	การผลิตเครื่องจักรและเครื่องมือ ซึ่งมีได้จัดประเภทไว้ในที่อื่น	95	2,930	2,913	506,353.5	5,072,238.2	3,544,832.3	1,527,405.9	Manufacture of machinery and equipment, n.e.c
29	การผลิตยานยนต์ รถพ่วง และรถกึ่งพ่วง	113	3,385	3,318	467,667.7	4,808,586.9	3,602,041.9	1,206,545.0	Manufacture of motor vehicles, trailers and semi-trailers

ตาราง 1 สถิติฐานอุตสาหกรรมการผลิตในปี 2559 จำแนกตามหมวดย่อยอุตสาหกรรม (ต่อ)

Table 1 Summary of Basic Statistics for Manufacturing Establishments in 2016 by Division of Industry (Cont.)

(พันบาท In Thousand Baht)

รหัส Code	หมวดย่อยอุตสาหกรรม	จำนวน	จำนวน	ลูกจ้าง Employees		มูลค่าผลผลิต	ค่าใช้จ่าย	มูลค่าเพิ่ม	Division of industry
		สถานประกอบการ	คนทำงาน	จำนวน	ค่าตอบแทน	Value of	ชั้นกลาง	Value added	
		Number of establishments	Number of persons engaged	Number	แรงงาน Remuneration	gross output	Intermediate consumption		
30	การผลิตอุปกรณ์ขนส่งอื่นๆ	24	1,077	1,068	119,953.2	1,551,399.4	968,105.7	583,293.7	Manufacture of other transport equipment
31	การผลิตเฟอร์นิเจอร์	105	2,143	2,039	259,960.8	2,308,191.6	1,574,113.0	734,078.6	Manufacture of furniture
32	การผลิตผลิตภัณฑ์อื่นๆ	220	7,390	7,147	926,824.3	5,633,015.6	4,013,891.9	1,619,123.7	Other manufacturing
33	การซ่อมและการติดตั้งเครื่องจักรและอุปกรณ์	172	1,136	945	151,632.6	1,522,964.5	1,129,969.9	392,994.6	Repair and installation of machinery and equipment
38	การเก็บรวบรวมของเสีย การบำบัด และการกำจัดของเสีย รวมถึงการนำของเสียกลับมาใช้ใหม่	56	991	944	88,463.8	1,469,161.0	1,196,689.9	272,471.1	Waste collection, treatment and disposal activities; materials recovery

หมายเหตุ : D หมายถึง ตัวเลขที่ไม่เปิดเผย

Note : D means disclosure prohibited.

ที่มา : สำมะโนอุตสาหกรรม พ.ศ. 2560 จังหวัดนครปฐม สำนักงานสถิติแห่งชาติ กระทรวงดิจิทัลเพื่อเศรษฐกิจและสังคม

Source : The 2017 Industrial Census, Nakhon Pathom Province, National Statistical Office, Ministry of Digital Economy and Society.

ตาราง 2 มูลค่าผลผลิตของสถานประกอบการอุตสาหกรรมการผลิตในปี 2559 จำแนกตามหมวดย่อยอุตสาหกรรม

Table 2 Value of Gross Output of Manufacturing Establishments In 2016 by Division of Industry

										(พันบาท In Thousand Baht)
รหัส Code	หมวดย่อยอุตสาหกรรม	จำนวน	รวม	มูลค่าขายผลผลิต	รายรับจาก	รายรับจากการ	รายรับจากการ	รายรับจากการ	ส่วนเปลี่ยนแปลง	Division of industry
		สถาน- ประกอบการ Number of establishments	Total	Sales of goods produced	การขายสินค้า ที่ซื้อมาจำหน่าย ในสภาพเดิม Sales of goods purchased for resale	รับจ้างเหมาทำการ ผลิตสินค้า Receipts for contract and commission work	ให้บริการ บำรุงรักษา ซ่อมแซมและติดตั้ง ให้แก่สถาน ประกอบการอื่น Receipts for repair and installation work etc.	ให้เช่าอาคาร ฯลฯ และรายรับอื่น ๆ Receipts for rent on building etc. and other receipts	มูลค่าสินค้าคงเหลือ Change in value of stocks of goods	
	<b>รวม</b>	<b>4,564</b>	<b>344,160,183.3</b>	<b>337,243,655.7</b>	<b>5,169,727.1</b>	<b>821,633.4</b>	<b>176,635.1</b>	<b>1,853,861.4</b>	<b>-1,105,329.4</b>	<b>Total</b>
10	การผลิตผลิตภัณฑ์อาหาร	795	120,566,195.6	119,260,100.5	800,371.0	8,226.3	10,093.4	473,025.4	14,379.1	Manufacture of food products
11	การผลิตเครื่องดื่ม	92	41,939,652.1	41,244,008.4	31,501.0	1,118.1	347.9	178,486.4	484,190.4	Manufacture of beverages
12	การผลิตผลิตภัณฑ์ยาสูบ	2	D	D	-	D	-	-	D	Manufacture of tobacco products
13	การผลิตสิ่งทอ	206	24,570,250.2	24,863,095.1	126,050.1	93,610.2	15,330.4	173,621.1	-701,456.6	Manufacture of textiles
14	การผลิตเสื้อผ้าเครื่องแต่งกาย	652	10,750,384.8	10,483,630.0	190,623.4	41,509.9	-	69,783.3	-35,161.7	Manufacture of wearing apparels
15	การผลิตเครื่องหนังและผลิตภัณฑ์ที่เกี่ยวข้อง	77	1,986,906.6	1,952,772.6	1,525.5	72.0	-	29,163.3	3,373.3	Manufacture of leather and related products
16	การผลิตไม้และผลิตภัณฑ์จากไม้และไม้ก๊อก (ยกเว้นเฟอร์นิเจอร์) การผลิตสิ่งของจากฟาง และวัสดุจากสานอื่นๆ	91	1,874,024.0	1,733,973.4	4,794.6	278.2	1,498.3	5,280.7	128,198.9	Manufacture of wood and of products of wood and cork (except furniture); manufacture of articles of straw and plaiting materials
17	การผลิตกระดาษและผลิตภัณฑ์กระดาษ	45	5,121,155.4	5,181,914.5	4,967.0	462.6	143.9	968.3	-67,300.9	Manufacture of paper and paper products
18	การพิมพ์และการผลิตซ้ำสื่อบันทึกข้อมูล	128	2,243,744.8	2,180,185.0	31,903.8	3,270.5	17,721.5	14,345.1	-3,681.2	Printing and reproduction of recorded media
19	การผลิตถ่านโค้กและผลิตภัณฑ์ที่ได้จากการกลั่นปิโตรเลียม	1	D	D	-	-	-	-	-	Manufacture of coke and refined petroleum products
20	การผลิตเคมีภัณฑ์และผลิตภัณฑ์เคมี	165	18,584,272.5	17,084,702.6	1,284,743.1	108,611.6	1,727.9	76,183.1	28,304.2	Manufacture of chemicals and chemical products
21	การผลิตเภสัชภัณฑ์ เคมีภัณฑ์ที่ใช้รักษาโรค และผลิตภัณฑ์จากพืชและสัตว์ที่ใช้รักษาโรค	24	5,940,393.1	5,813,610.2	8,324.7	92,997.0	20,194.6	11,828.9	-6,562.4	Manufacture of pharmaceuticals, medicinal chemical and botanical products
22	การผลิตผลิตภัณฑ์ยางและพลาสติก	240	36,491,534.6	35,916,346.7	631,728.7	34,940.9	2,118.4	98,210.8	-191,811.0	Manufacture of rubber and plastic products
23	การผลิตผลิตภัณฑ์อื่นๆ ที่ทำจากแร่โลหะ	350	18,978,351.4	18,275,015.6	805,012.7	6,380.2	4,866.1	39,001.0	-151,924.2	Manufacture of other non-metallic mineral products
24	การผลิตโลหะขั้นมูลฐาน	132	9,041,701.9	8,854,346.6	17,615.8	40,559.5	0.6	11,268.8	117,910.5	Manufacture of basic metals
25	การผลิตผลิตภัณฑ์โลหะประดิษฐ์ (ยกเว้นเครื่องจักรและอุปกรณ์)	646	9,166,426.6	8,370,611.4	301,937.3	25,281.3	35,718.8	542,368.3	-109,490.5	Manufacture of fabricated metal products (excepts machinery and equipment)
26	การผลิตผลิตภัณฑ์คอมพิวเตอร์ อิเล็กทรอนิกส์ และอุปกรณ์ที่ใช้ในทางทัศนศาสตร์	26	5,851,315.0	5,746,736.8	78,658.5	4,932.4	12,008.1	4,983.0	3,996.3	Manufacture of computers, electronic and optical products
27	การผลิตอุปกรณ์ไฟฟ้า	107	7,835,857.4	7,360,891.8	182,353.4	152,440.5	15,247.3	38,080.9	86,843.5	Manufacture of electrical equipment
28	การผลิตเครื่องจักรและเครื่องมือ ซึ่งมีได้จัดประเภทไว้ในที่อื่น	95	5,072,238.2	4,882,676.5	162,365.0	4,422.7	28,612.1	22,438.3	-28,276.4	Manufacture of machinery and equipment, n.e.c
29	การผลิตยานยนต์ รถพ่วง และรถกึ่งพ่วง	113	4,808,586.9	4,359,991.0	419,151.2	13,613.4	8,389.4	39,753.8	-32,311.9	Manufacture of motor vehicles, trailers and semi-trailers

ตาราง 2 มูลค่าผลผลิตของสถานประกอบการอุตสาหกรรมการผลิตในปี 2559 จำแนกตามหมวดย่อยอุตสาหกรรม (ต่อ)

Table 2 Value of Gross Output of Manufacturing Establishments In 2016 by Division of Industry (Cont.)

(พันบาท In Thousand Baht)

รหัส Code	หมวดย่อยอุตสาหกรรม	จำนวน	รวม	มูลค่าขายผลผลิต	รายรับจาก	รายรับจากการ	รายรับจากการ	รายรับจากการ	ส่วนเปลี่ยนแปลง	Division of industry
		สถาน- ประกอบการ Number of establishments	Total	Sales of goods produced	การขายสินค้า ที่เข้ามาจำหน่าย ในสภาพเดิม Sales of goods purchased for resale	รับจ้างเหมาทำการ ผลิตสินค้า Receipts for contract and commission work	ให้บริการ บำรุงรักษา ซ่อมแซมและติดตั้ง ให้แก่สถาน ประกอบการอื่น Receipts for repair and installation work etc.	ให้เช่าอาคาร ฯลฯ และรายรับอื่น ๆ Receipts for rent on building etc. and other receipts	มูลค่าสินค้าคงเหลือ Change in value of stocks of goods	
30	การผลิตอุปกรณ์ขนส่งอื่นๆ	24	1,551,399.4	2,088,584.1	8,000.2	2.0	2.3	2,552.6	-547,741.9	Manufacture of other transport equipment
31	การผลิตเฟอร์นิเจอร์	105	2,308,191.6	2,329,243.8	47,263.0	591.7	184.1	4,937.4	-74,028.4	Manufacture of furniture
32	การผลิตผลิตภัณฑ์อื่นๆ	220	5,633,015.6	5,416,584.0	16,402.0	185,338.5	250.1	14,294.9	146.2	Other manufacturing
33	การซ่อมและการติดตั้งเครื่องจักรและอุปกรณ์	172	1,522,964.5	1,504,456.8	13,671.7	800.5	2,179.3	3,077.7	-1,221.6	Repair and installation of machinery and equipment
38	การเก็บรวบรวมของเสีย การบำบัด และการกำจัดของเสีย									Waste collection, treatment and disposal activities;
	รวมถึงการนำของเสียกลับมาใช้ใหม่	56	1,469,161.0	1,486,862.3	763.4	1,874.7	0.5	208.4	-20,548.3	materials recovery

หมายเหตุ : D หมายถึง ตัวเลขที่ไม่เปิดเผย

Note : D means disclosure prohibited.

ที่มา : สำมะโนอุตสาหกรรม พ.ศ. 2560 จังหวัดนครปฐม สำนักงานสถิติแห่งชาติ กระทรวงดิจิทัลเพื่อเศรษฐกิจและสังคม

Source : The 2017 Industrial Census, Nakhon Pathom Province, National Statistical Office, Ministry of Digital Economy and Society.



ตาราง 3 ค่าใช้จ่ายขั้นกลางของสถานประกอบการอุตสาหกรรมการผลิตในปี 2559 จำแนกตามหมวดย่อยอุตสาหกรรม

Table 3 Intermediate Consumption of Manufacturing Establishments In 2016 by Division of Industry

(พันบาท In Thousand Baht)

รหัส Code	หมวดย่อยอุตสาหกรรม	จำนวน	รวม	ค่าซื้อวัตถุดิบ	ค่าเชื้อเพลิง	ค่าไฟฟ้า	ค่าติดตั้งซ่อมแซมและ	ค่าติดตั้งซ่อมแซมและ	ค่าซื้อสินค้า	ค่าจ้างเหมาจ่ายให้	ค่าธรรมเนียมที่จ่าย	ค่าใช้จ่ายอื่น ๆ	ส่วนเปลี่ยนแปลง	Division of industry
		สถาน- ประกอบการ	Total	และวัสดุประกอบฯ ที่ใช้ในการผลิต	Cost of fuels	ที่จ่ายในการผลิต	บำรุงรักษาสินค้า	บำรุงรักษาเครื่องจักร	ที่ซื้อมาจำหน่าย	สถานประกอบการ	สำหรับ	Other expenses	มูลค่าวัตถุดิบและ	
		Number of establishments		Purchase of materials and components	used in production	Cost of electricity	Cost of repair and maintenance sales of goods of purchase	Cost of repair and maintenance of machinery and equipment	Purchase of goods for resale	Cost of contract and commission work	Fees paid for leased employees		Change in value of stocks of materials and components	
	<b>รวม</b>	<b>4,564</b>	<b>264,824,406.4</b>	<b>208,771,666.6</b>	<b>3,817,967.3</b>	<b>9,524,079.5</b>	<b>621,311.5</b>	<b>3,531,162.1</b>	<b>3,439,679.1</b>	<b>1,270,320.4</b>	<b>141,308.2</b>	<b>34,297,680.8</b>	<b>590,769.0</b>	<b>Total</b>
10	การผลิตผลิตภัณฑ์อาหาร	795	94,258,111.1	77,308,327.9	1,301,042.3	2,493,849.1	103,530.3	829,124.0	327,803.3	101,755.4	24,655.8	12,423,359.3	655,336.2	Manufacture of food products
11	การผลิตเครื่องดื่ม	92	34,429,691.1	30,318,612.0	466,895.8	1,231,709.9	27,698.2	395,362.9	27,862.5	23,626.0	-	1,776,270.9	-161,652.8	Manufacture of beverages
12	การผลิตผลิตภัณฑ์ยาสูบ	2	D	D	-	D	-	D	-	-	-	D	D	Manufacture of tobacco products
13	การผลิตสิ่งทอ	206	19,348,732.6	13,645,774.8	350,621.0	1,332,416.7	31,261.7	279,225.8	103,216.8	75,126.8	-	3,054,872.9	-476,216.2	Manufacture of textiles
14	การผลิตเสื้อผ้าเครื่องแต่งกาย	652	7,842,208.6	5,309,110.1	52,263.3	181,195.1	2,642.2	64,932.7	155,100.1	355,502.4	-	1,206,002.3	-515,460.4	Manufacture of wearing apparels
15	การผลิตเครื่องหนังและผลิตภัณฑ์ที่เกี่ยวข้อง	77	1,584,898.9	1,072,675.9	22,561.2	57,920.3	-	3,126.3	13,610.7	2,517.0	-	313,431.9	-99,055.7	Manufacture of leather and related products
16	การผลิตไม้และผลิตภัณฑ์จากไม้และไม่ก๊อกลง (ยกเว้นเฟอร์นิเจอร์) การผลิตสิ่งของจากฟางและวัสดุจากสานอื่นๆ	91	1,190,704.3	1,065,502.2	14,884.7	27,280.0	4,364.9	18,822.9	4,789.5	308.6	-	104,046.1	49,294.6	Manufacture of wood and of products of wood and cork (except furniture); manufacture of articles of straw and plaiting materials
17	การผลิตกระดาษและผลิตภัณฑ์กระดาษ	45	4,009,169.4	2,988,685.6	107,866.5	233,746.6	8,275.3	201,053.6	3,462.5	10,500.3	-	332,861.4	-122,717.5	Manufacture of paper and paper products
18	การพิมพ์และการผลิตซ้ำสื่อบันทึกข้อมูล	128	1,543,157.0	1,020,784.8	23,353.0	58,573.2	3,856.5	25,024.7	26,925.8	10,116.2	-	341,371.0	-33,151.9	Printing and reproduction of recorded media
19	การผลิตถ่านโค้กและผลิตภัณฑ์ที่ได้จากการกลั่นปิโตรเลียม	1	D	D	-	D	-	-	-	-	-	D	D	Manufacture of coke and refined petroleum products
20	การผลิตเคมีภัณฑ์และผลิตภัณฑ์เคมี	165	13,957,106.1	9,911,054.0	202,424.0	313,088.8	98,773.4	101,060.3	1,130,235.4	57,136.7	-	2,088,751.1	-54,582.4	Manufacture of chemicals and chemical products
21	การผลิตเภสัชภัณฑ์ เคมีภัณฑ์ที่ใช้รักษาโรค และผลิตภัณฑ์จากพืชและสัตว์ที่ใช้รักษาโรค	24	4,238,571.7	3,546,988.4	49,819.6	96,216.4	669.9	85,071.5	6,152.0	16,106.0	-	573,629.2	136,081.3	Manufacture of pharmaceuticals, medicinal chemical and botanical products
22	การผลิตผลิตภัณฑ์ยางและพลาสติก	240	28,065,286.1	22,230,073.8	376,543.1	1,267,094.3	32,892.1	340,503.6	373,241.7	27,679.4	-	3,420,401.6	3,143.5	Manufacture of rubber and plastic products
23	การผลิตผลิตภัณฑ์อื่นๆ ที่ทำจากแร่โลหะ	350	14,612,042.5	9,775,552.8	255,752.0	524,254.6	49,152.6	502,377.9	309,820.8	263,229.3	63,835.0	2,905,781.5	37,714.0	Manufacture of other non-metallic mineral products
24	การผลิตโลหะขั้นมูลฐาน	132	6,893,866.3	5,529,765.5	170,796.7	655,118.5	5,097.0	116,310.4	15,839.5	13,696.4	-	450,155.5	62,913.1	Manufacture of basic metals
25	การผลิตผลิตภัณฑ์โลหะประดิษฐ์ (ยกเว้นเครื่องจักรและอุปกรณ์)	646	6,451,661.3	4,973,636.3	85,598.9	183,047.2	7,820.4	94,085.1	264,666.1	37,351.9	-	847,259.7	41,804.2	Manufacture of fabricated metal products (excepts machinery and equipment)
26	การผลิตผลิตภัณฑ์คอมพิวเตอร์ อิเล็กทรอนิกส์ และอุปกรณ์ที่ใช้ในทางทัศนศาสตร์	26	4,001,356.4	3,693,344.5	41,802.6	87,936.1	13,650.3	39,041.3	58,307.5	5,987.0	-	330,830.7	269,543.4	Manufacture of computers, electronic and optical products
27	การผลิตอุปกรณ์ไฟฟ้า	107	5,789,935.0	4,187,384.9	84,966.8	152,171.8	41,893.7	61,947.2	169,125.9	89,498.9	52,817.4	1,146,618.8	196,490.4	Manufacture of electrical equipment
28	การผลิตเครื่องจักรและเครื่องมือ ซึ่งมีได้จัดประเภทไว้ในที่อื่น	95	3,544,832.4	2,169,305.1	49,551.2	242,720.8	146,409.1	87,049.7	125,500.4	33,752.9	-	613,871.7	-76,671.4	Manufacture of machinery and equipment, n.e.c
29	การผลิตยานยนต์ รถพ่วง และรถกึ่งพ่วง	113	3,602,041.9	2,105,969.0	30,214.4	109,609.0	11,239.9	39,333.4	271,921.6	84,522.9	-	929,696.2	-19,535.7	Manufacture of motor vehicles, trailers and semi-trailers
30	การผลิตอุปกรณ์ขนส่งอื่นๆ	24	968,105.7	1,541,837.4	6,504.2	18,406.5	2,213.9	2,605.7	8,000.2	-	-	58,004.1	669,466.1	Manufacture of other transport equipment

ตาราง 3 ค่าใช้จ่ายขั้นกลางของสถานประกอบการอุตสาหกรรมการผลิตในปี 2559 จำแนกตามหมวดย่อยอุตสาหกรรม (ต่อ)

Table 3 Intermediate Consumption of Manufacturing Establishments In 2016 by Division of Industry (Cont.)

(พันบาท In Thousand Baht)

รหัส Code	หมวดย่อยอุตสาหกรรม	จำนวน สถาน- ประกอบการ Number of establishments	รวม Total	ค่าซื้อวัตถุดิบ และวัสดุประกอบฯ ที่ใช้ในการผลิต Purchase of materials and components	ค่าเชื้อเพลิง Cost of fuels ที่ใช้ในการผลิต Cost of electricity used in production	ค่าไฟฟ้า ที่จ่ายในการผลิต Cost of electricity used in production	ค่าติดตั้งซ่อมแซมและ บำรุงรักษาสินค้า ที่จำหน่ายให้ลูกค้า Cost of repair and maintenance sales of goods of purchase	ค่าติดตั้งซ่อมแซมและ บำรุงรักษาเครื่องจักร เครื่องมือ Cost of repair and maintenance of machinery and equipment	ค่าซื้อสินค้า ที่เข้ามาจำหน่าย ในสภาพเดิม Purchase of goods for resale	ค่าจ้างเหมาจ่ายให้ สถานประกอบการ อื่นผลิตสินค้าให้ Commission work and leased employees	ค่าธรรมเนียมที่จ่าย สำหรับ ลูกจ้างเช่า Fees paid for	ค่าใช้จ่ายอื่น ๆ Other expenses	ส่วนเปลี่ยนแปลง มูลค่าวัตถุดิบและ วัสดุประกอบฯ คงเหลือ Change in value of stocks of materials and components	Division of industry
31	การผลิตเฟอร์นิเจอร์	105	1,574,113.0	1,286,693.6	10,619.7	30,945.8	4,625.8	10,148.4	21,555.9	21,941.2	-	174,916.1	-12,666.6	Manufacture of furniture
32	การผลิตผลิตภัณฑ์อื่นๆ	220	4,013,891.9	3,043,190.1	70,431.1	138,313.0	13,476.5	99,027.9	10,723.9	22,117.7	-	648,063.2	31,451.3	Other manufacturing
33	การซ่อมและการติดตั้งเครื่องจักรและอุปกรณ์	172	1,129,969.9	838,221.1	16,338.4	39,221.6	10,401.3	15,410.3	11,682.9	17,794.9	-	172,904.7	-7,994.8	Repair and installation of machinery and equipment
38	การเก็บรวบรวมของเสีย การบำบัด และการกำจัดของเสีย													Waste collection, treatment and disposal activities;
	รวมถึงการนำของเสียกลับมาใช้ใหม่	56	1,196,689.9	796,609.4	27,117.1	44,050.6	1,366.8	120,196.7	134.3	52.6	-	209,179.9	2,017.5	materials recovery

หมายเหตุ : D หมายถึง ตัวเลขที่ไม่เปิดเผย

Note : D means disclosure prohibited.

ที่มา : สำมะโนอุตสาหกรรม พ.ศ. 2560 จังหวัดนครปฐม สำนักงานสถิติแห่งชาติ กระทรวงดิจิทัลเพื่อเศรษฐกิจและสังคม

Source : The 2017 Industrial Census, Nakhon Pathom Province, National Statistical Office, Ministry of Digital Economy and Society.

ตาราง 4 คนทำงานในสถานประกอบการอุตสาหกรรมการผลิตในปี 2559 จำแนกตามสถานภาพการทำงาน เพศ และจำแนกตามหมวดย่อยอุตสาหกรรม

Table 4 Persons Engaged in Manufacturing Establishments In 2016 by Work Status, Sex and by Division of Industry

รหัส Code	หมวดย่อยอุตสาหกรรม	จำนวน สถาน- ประกอบการ Number of establishments	รวม			คนทำงานโดยไม่ได้รับค่าจ้าง/ เงินเดือน Unpaid workers			ลูกจ้างในกรรมวิธีการผลิต Operatives									ลูกจ้างอื่น ๆ Other employees			Division of industry
			Total			รวม			ผู้ปฏิบัติงานที่มีฝีมือ Skill labour			ผู้ปฏิบัติงานไม่มีฝีมือ Unskill labour			รวม						
			รวม	ชาย	หญิง	รวม	ชาย	หญิง	รวม	ชาย	หญิง	รวม	ชาย	หญิง	รวม	ชาย	หญิง				
	<b>รวม</b>	<b>4,564</b>	<b>146,374</b>	<b>72,547</b>	<b>73,827</b>	<b>4,154</b>	<b>2,053</b>	<b>2,101</b>	<b>123,779</b>	<b>63,156</b>	<b>60,623</b>	<b>77,861</b>	<b>41,027</b>	<b>36,834</b>	<b>45,918</b>	<b>22,129</b>	<b>23,789</b>	<b>18,441</b>	<b>7,338</b>	<b>11,103</b>	<b>Total</b>
10	การผลิตผลิตภัณฑ์อาหาร	795	37,206	17,967	19,238	890	377	513	31,465	15,173	16,292	16,608	8,493	8,115	14,857	6,680	8,176	4,851	2,417	2,434	Manufacture of food products
11	การผลิตเครื่องดื่ม	92	2,908	1,458	1,450	64	45	19	2,460	1,291	1,169	1,766	896	870	693	395	299	384	122	262	Manufacture of beverages
12	การผลิตผลิตภัณฑ์ยาสูบ	2	D	D	D	D	D	-	D	D	D	D	D	D	D	D	-	D	-	D	Manufacture of tobacco products
13	การผลิตสิ่งทอ	206	15,138	6,555	8,583	110	55	55	13,676	6,081	7,595	9,125	3,966	5,160	4,550	2,115	2,435	1,352	419	933	Manufacture of textiles
14	การผลิตเสื้อผ้าเครื่องแต่งกาย	652	12,603	3,285	9,318	850	165	685	10,392	2,754	7,637	7,714	1,913	5,801	2,677	842	1,836	1,361	365	996	Manufacture of wearing apparels
15	การผลิตเครื่องหนังและผลิตภัณฑ์ที่เกี่ยวข้อง	77	2,240	966	1,273	91	44	47	1,678	686	992	620	218	401	1,059	468	591	471	237	234	Manufacture of leather and related products
16	การผลิตไม้และผลิตภัณฑ์จากไม้และไม่แก๊ก (ยกเว้นเฟอร์นิเจอร์) การผลิตสิ่งของจากฟางและวัสดุจากสานอื่นๆ	91	1,129	692	437	86	43	42	974	623	351	618	423	196	356	200	156	69	25	44	Manufacture of wood and of products of wood and cork (except furniture); manufacture of articles of straw and plaiting materials
17	การผลิตกระดาษและผลิตภัณฑ์กระดาษ	45	1,625	936	690	23	9	14	1,409	895	514	814	540	274	595	356	240	193	31	162	Manufacture of paper and paper products
18	การพิมพ์และการผลิตซ้ำสื่อบันทึกข้อมูล	128	1,999	1,154	845	111	59	52	1,701	1,022	679	1,197	783	414	504	240	265	187	73	114	Printing and reproduction of recorded media
19	การผลิตถ่านโค้กและผลิตภัณฑ์ที่ได้จาก การถ่านปิโตรเลียม	1	D	D	D	-	-	-	D	D	D	D	D	D	D	D	-	D	-	D	Manufacture of coke and refined petroleum products
20	การผลิตเคมีภัณฑ์และผลิตภัณฑ์เคมี	165	6,494	3,542	2,952	37	22	15	5,301	3,087	2,214	3,550	2,102	1,447	1,752	985	767	1,156	434	723	Manufacture of chemicals and chemical products
21	การผลิตเภสัชภัณฑ์ เคมีภัณฑ์ที่ใช้รักษาโรค และผลิตภัณฑ์จากพืชและสัตว์ที่ใช้รักษาโรค	24	1,588	518	1,070	6	2	4	1,228	392	836	938	333	605	290	59	231	354	124	230	Manufacture of pharmaceuticals, medicinal chemical and botanical products
22	การผลิตผลิตภัณฑ์ยางและพลาสติก	240	19,568	10,337	9,231	66	39	27	17,049	9,436	7,613	10,590	6,181	4,409	6,459	3,255	3,204	2,453	861	1,592	Manufacture of rubber and plastic products
23	การผลิตผลิตภัณฑ์อื่นๆ ที่ทำจากแร่โลหะ	350	6,204	3,782	2,423	350	190	161	4,967	3,194	1,774	3,822	2,489	1,332	1,146	704	441	887	398	489	Manufacture of other non-metallic mineral products
24	การผลิตโลหะขั้นมูลฐาน	132	3,048	1,993	1,054	116	66	49	2,594	1,797	798	1,883	1,316	567	712	481	231	338	130	207	Manufacture of basic metals
25	การผลิตผลิตภัณฑ์โลหะประดิษฐ์ (ยกเว้นเครื่องจักรและอุปกรณ์)	646	7,365	4,754	2,610	593	462	131	5,824	3,952	1,872	4,003	2,963	1,040	1,821	989	832	947	340	607	Manufacture of fabricated metal products (excepts machinery and equipment)
26	การผลิตผลิตภัณฑ์คอมพิวเตอร์ อิเล็กทรอนิกส์ และอุปกรณ์ที่ใช้ในทางทัศนศาสตร์	26	3,637	1,553	2,084	7	5	2	2,918	1,187	1,731	2,148	811	1,337	770	376	394	712	361	351	Manufacture of computers, electronic and optical products
27	การผลิตอุปกรณ์ไฟฟ้า	107	4,385	2,445	1,940	76	37	39	3,597	2,120	1,477	2,450	1,494	955	1,148	626	522	712	288	424	Manufacture of electrical equipment
28	การผลิตเครื่องจักรและเครื่องมือ ซึ่งมิได้จัดประเภทไว้ในที่อื่น	95	2,930	2,047	884	17	11	6	2,575	1,890	686	1,793	1,337	457	782	553	229	338	146	192	Manufacture of machinery and equipment, n.e.c

ตาราง 4 คนทำงานในสถานประกอบการอุตสาหกรรมผลิตในปี 2559 จำแนกตามสถานภาพการทำงาน เพศ และจำแนกตามหมวดย่อยอุตสาหกรรม (ต่อ)

Table 4 Persons Engaged in Manufacturing Establishments In 2016 by Work Status, Sex and by Division of Industry (Cont.)

รหัส Code	หมวดย่อยอุตสาหกรรม	จำนวน สถาน- ประกอบการ Number of establishments	รวม			คนทำงานโดยไม่ได้รับค่าจ้าง/ เงินเดือน Unpaid workers			ลูกจ้างในกรรมวิธีการผลิต Operatives									ลูกจ้างอื่น ๆ Other employees			Division of industry
			Total			Total			ผู้ปฏิบัติงานที่มีฝีมือ Skill labour			ผู้ปฏิบัติงานไม่มีฝีมือ Unskill labour			Total						
			รวม	ชาย	หญิง	รวม	ชาย	หญิง	รวม	ชาย	หญิง	รวม	ชาย	หญิง	รวม	ชาย	หญิง	รวม	ชาย	หญิง	
29	การผลิตยานยนต์ รถพ่วง และรถกึ่งพ่วง	113	3,385	2,278	1,108	67	39	29	2,928	2,086	843	1,830	1,293	537	1,098	793	306	390	153	236	Manufacture of motor vehicles, trailers and semi-trailers
30	การผลิตอุปกรณ์ขนส่งอื่นๆ	24	1,077	610	467	9	8	1	1,020	580	441	341	192	150	679	388	291	48	23	25	Manufacture of other transport equipment
31	การผลิตเฟอร์นิเจอร์	105	2,143	1,190	953	103	74	29	1,595	1,023	572	1,153	741	411	442	282	160	444	93	352	Manufacture of furniture
32	การผลิตผลิตภัณฑ์อื่นๆ	220	7,390	2,779	4,611	243	121	122	6,554	2,458	4,096	3,662	1,600	2,062	2,891	857	2,034	594	201	393	Other manufacturing
33	การซ่อมและการติดตั้งเครื่องจักรและอุปกรณ์	172	1,136	887	249	191	157	34	852	690	162	750	618	132	102	72	30	93	40	53	Repair and installation of machinery and equipment
38	การเก็บรวบรวมของเสีย การบำบัด และการกำจัด ของเสีย รวมถึงการนำของเสียกลับมาใช้ใหม่	56	991	705	286	47	23	24	843	627	216	325	229	95	518	397	121	101	56	45	Waste collection, treatment and disposal activities; materials recovery

ที่มา : สำมะโนอุตสาหกรรม พ.ศ. 2560 จังหวัดนครปฐม สำนักงานสถิติแห่งชาติ กระทรวงดิจิทัลเพื่อเศรษฐกิจและสังคม

Source : The 2017 Industrial Census, Nakhon Pathom Province, National Statistical Office, Ministry of Digital Economy and Society.

ตาราง 5 จำนวนสถานประกอบการอุตสาหกรรมผลิต จำแนกตามจำนวนวันทำงานต่อสัปดาห์ จำนวนชั่วโมงทำงานเฉลี่ยต่อวันของลูกจ้าง และจำแนกตามหมวดย่อยอุตสาหกรรม

Table 5 Number of Manufacturing Establishments by Working Days Per Week, Working Hours Per Day of Employees and by Division of Industry

รหัส Code	หมวดย่อยอุตสาหกรรม	จำนวน สถาน ประกอบการ Number of establishments	คนทำงานโดยไม่ได้รับค่าจ้าง/เงินเดือน Unpaid workers						ลูกจ้างในกรรมวิธีการผลิต Operatives						ลูกจ้างอื่น ๆ Other employees						Division of industry
			จำนวนวันทำงานต่อสัปดาห์			จำนวนชั่วโมงทำงานเฉลี่ยต่อวัน			จำนวนวันทำงานต่อสัปดาห์			จำนวนชั่วโมงทำงานเฉลี่ยต่อวัน			จำนวนวันทำงานต่อสัปดาห์			จำนวนชั่วโมงทำงานเฉลี่ยต่อวัน			
			≤ 5	6	7	< 8	8 - 10	11 - 12	≤ 5	6	7	< 8	8 - 10	11 - 12	≤ 5	6	7	< 8	8 - 10	11 - 12	
	<b>รวม</b>	<b>4,564</b>	<b>413</b>	<b>1,469</b>	<b>685</b>	<b>690</b>	<b>1,838</b>	<b>38</b>	<b>197</b>	<b>2,886</b>	<b>234</b>	<b>281</b>	<b>3,012</b>	<b>24</b>	<b>30</b>	<b>1,271</b>	<b>20</b>	<b>10</b>	<b>1,309</b>	<b>2</b>	<b>Total</b>
10	การผลิตผลิตภัณฑ์อาหาร	795	122	199	140	193	264	3	75	461	75	98	508	5	9	217	11	-	236	1	Manufacture of food products
11	การผลิตเครื่องดื่ม	92	1	27	14	4	38	-	8	78	6	3	89	-	3	32	-	-	35	-	Manufacture of beverages
12	การผลิตผลิตภัณฑ์ยาสูบ	2	D	-	-	-	D	-	D	D	-	-	D	-	-	D	-	-	D	-	Manufacture of tobacco products
13	การผลิตสิ่งทอ	206	11	43	8	7	53	2	11	162	7	2	175	2	1	92	2	1	93	1	Manufacture of textiles
14	การผลิตเสื้อผ้าเครื่องแต่งกาย	652	60	203	328	219	355	17	1	136	49	36	149	1	-	43	-	-	43	-	Manufacture of wearing apparels
15	การผลิตเครื่องหนังและผลิตภัณฑ์ที่เกี่ยวข้อง	77	4	36	12	16	36	-	3	56	5	11	53	-	-	16	-	-	16	-	Manufacture of leather and related products
16	การผลิตไม้และผลิตภัณฑ์จากไม้และไม้ก๊อก (ยกเว้นเฟอร์นิเจอร์)																				Manufacture of wood and of products of wood and cork (except furniture); manufacture of articles of straw and plaiting materials
	การผลิตสิ่งของจากฟางและวัสดุจากสานอื่นๆ	91	14	33	8	12	43	-	8	50	3	3	56	2	-	16	-	-	16	-	of straw and plaiting materials
17	การผลิตกระดาษและผลิตภัณฑ์กระดาษ	45	1	9	-	1	9	-	2	38	-	1	39	-	-	17	-	-	17	-	Manufacture of paper and paper products
18	การพิมพ์และการผลิตซ้ำสื่อบันทึกข้อมูล	128	4	51	7	4	59	-	-	84	4	-	88	-	-	30	-	-	30	-	Printing and reproduction of recorded media
19	การผลิตถ่านโค้กและผลิตภัณฑ์ที่ได้จากการกลั่นปิโตรเลียม	1	-	-	-	-	-	-	-	D	-	-	D	-	-	D	-	-	D	-	Manufacture of coke and refined petroleum products
20	การผลิตเคมีภัณฑ์และผลิตภัณฑ์เคมี	165	13	15	-	9	18	-	7	148	2	5	153	-	1	106	3	3	107	-	Manufacture of chemicals and chemical products
21	การผลิตเภสัชภัณฑ์ เคมีภัณฑ์ที่ใช้รักษาโรค และผลิตภัณฑ์จากพืชและสัตว์ที่ใช้รักษาโรค	24	2	1	-	-	3	-	-	21	-	-	21	-	-	16	-	-	16	-	Manufacture of pharmaceuticals, medicinal chemical and botanical products
22	การผลิตผลิตภัณฑ์ยางและพลาสติก	240	9	31	4	8	33	3	7	208	1	5	206	5	1	133	1	2	133	-	Manufacture of rubber and plastic products
23	การผลิตผลิตภัณฑ์อื่นๆ ที่ทำจากแร่โลหะ	350	51	131	20	51	149	1	16	231	6	31	223	-	3	82	-	1	84	-	Manufacture of other non-metallic mineral products
24	การผลิตโลหะขั้นมูลฐาน	132	9	47	10	4	61	-	13	95	9	2	114	-	-	46	1	-	47	-	Manufacture of basic metals
25	การผลิตผลิตภัณฑ์โลหะประดิษฐ์ (ยกเว้นเครื่องจักรและอุปกรณ์)	646	34	333	61	57	366	5	13	488	33	46	486	1	3	164	-	2	165	-	Manufacture of fabricated metal products (excepts machinery and equipment)
26	การผลิตผลิตภัณฑ์คอมพิวเตอร์ อิเล็กทรอนิกส์ และอุปกรณ์ที่ใช้ในทางทัศนศาสตร์	26	-	3	-	-	3	-	2	22	-	-	24	-	2	16	-	-	18	-	Manufacture of computers, electronic and optical products
27	การผลิตอุปกรณ์ไฟฟ้า	107	18	20	-	3	36	-	11	70	-	-	80	1	3	32	-	-	35	-	Manufacture of electrical equipment
28	การผลิตเครื่องจักรและเครื่องมือ ซึ่งมีได้จัดประเภทไว้ในที่อื่น	95	2	8	-	-	10	-	7	87	-	-	94	-	4	49	-	-	53	-	Manufacture of machinery and equipment, n.e.c
29	การผลิตยานยนต์ รถพ่วง และรถกึ่งพ่วง	113	1	30	8	3	37	-	1	91	8	4	94	2	-	43	-	-	43	-	Manufacture of motor vehicles, trailers and semi-trailers
30	การผลิตอุปกรณ์ขนส่งอื่นๆ	24	1	1	4	2	3	1	1	17	-	-	18	-	-	7	-	-	7	-	Manufacture of other transport equipment
31	การผลิตเฟอร์นิเจอร์	105	14	48	6	12	55	-	3	79	3	3	82	-	-	26	-	-	26	-	Manufacture of furniture

ตาราง 5 จำนวนสถานประกอบการอุตสาหกรรมการผลิต จำแนกตามจำนวนวันทำงานต่อสัปดาห์ จำนวนชั่วโมงทำงานเฉลี่ยต่อวันของลูกจ้าง และจำแนกตามหมวดย่อยอุตสาหกรรม (ต่อ)

Table 5 Number of Manufacturing Establishments by Working Days Per Week, Working Hours Per Day of Employees and by Division of Industry (Cont.)

รหัส Code	หมวดย่อยอุตสาหกรรม	จำนวน สถาน ประกอบการ Number of establishments	คนทำงานโดยไม่ได้รับค่าจ้าง/เงินเดือน Unpaid workers						ลูกจ้างในกรรมวิธีการผลิต Operatives						ลูกจ้างอื่น ๆ Other employees						Division of industry
			จำนวนวันทำงานต่อสัปดาห์			จำนวนชั่วโมงทำงานเฉลี่ยต่อวัน			จำนวนวันทำงานต่อสัปดาห์			จำนวนชั่วโมงทำงานเฉลี่ยต่อวัน			จำนวนวันทำงานต่อสัปดาห์			จำนวนชั่วโมงทำงานเฉลี่ยต่อวัน			
			≤ 5	6	7	< 8	8 - 10	11 - 12	≤ 5	6	7	< 8	8 - 10	11 - 12	≤ 5	6	7	< 8	8 - 10	11 - 12	
32	การผลิตผลิตภัณฑ์อื่นๆ	220	21	84	38	45	93	5	8	111	11	17	108	5	2	33	-	-	35	-	Other manufacturing
33	การซ่อมและการติดตั้งเครื่องจักรและอุปกรณ์	172	17	100	10	35	92	-	-	113	7	12	107	-	-	32	-	1	31	-	Repair and installation of machinery and equipment
38	การเก็บรวบรวมของเสีย การบำบัด และการกำจัดของเสีย รวมถึงการนำของเสียกลับมาใช้ใหม่	56	3	15	7	4	21	-	1	38	6	2	43	-	-	19	2	-	22	-	Waste collection, treatment and disposal activities; materials recovery

ที่มา : สำมะโนอุตสาหกรรม พ.ศ. 2560 จังหวัดนครปฐม สำนักงานสถิติแห่งชาติ กระทรวงดิจิทัลเพื่อเศรษฐกิจและสังคม

Source : The 2017 Industrial Census, Nakhon Pathom Province, National Statistical Office, Ministry of Digital Economy and Society.

ตาราง 6 ลูกจ้างเช่า/แรงงานเช่าในสถานประกอบการอุตสาหกรรมการผลิตในปี 2559 จำแนกตามสถานภาพการทำงาน เพศ และจำแนกตามหมวดย่อยอุตสาหกรรม

Table 6 Leased Employees in Manufacturing Establishments in 2016 by Work Status, Sex and by Division of Industry

รหัส Code	หมวดย่อยอุตสาหกรรม	จำนวน สถาน- ประกอบการ Number of establishments	ลูกจ้างเช่า/แรงงานเช่า Leased employees													Division of industry
			ไม่มีลูกจ้างเช่า		มีลูกจ้างเช่า		ลูกจ้างเช่าในกรรมวิธีการผลิต Operatives									
			No		Yes		รวม			ผู้ปฏิบัติงานมีฝีมือ			ผู้ปฏิบัติงานไม่มีฝีมือ			
			จำนวน	ร้อยละ	จำนวน	ร้อยละ	รวม	ชาย	หญิง	รวม	ชาย	หญิง	รวม	ชาย	หญิง	
Number	%	Number	%	Total	Male	Female	Total	Male	Female	Total	Male	Female	Total	Male	Female	
	<b>รวม</b>	<b>4,564</b>	<b>4,560</b>	<b>99.9</b>	<b>4</b>	<b>0.1</b>	<b>928</b>	<b>593</b>	<b>335</b>	<b>636</b>	<b>441</b>	<b>195</b>	<b>292</b>	<b>152</b>	<b>140</b>	<b>Total</b>
10	การผลิตผลิตภัณฑ์อาหาร	795	793	99.8	2	0.3	96	41	55	1	-	1	95	41	54	Manufacture of food products
11	การผลิตเครื่องดื่ม	92	92	100.0	-	-	-	-	-	-	-	-	-	-	-	Manufacture of beverages
12	การผลิตผลิตภัณฑ์ยาสูบ	2	2	100.0	-	-	-	-	-	-	-	-	-	-	-	Manufacture of tobacco products
13	การผลิตสิ่งทอ	206	206	100.0	-	-	-	-	-	-	-	-	-	-	-	Manufacture of textiles
14	การผลิตเสื้อผ้าเครื่องแต่งกาย	652	652	100.0	-	-	-	-	-	-	-	-	-	-	-	Manufacture of wearing apparels
15	การผลิตเครื่องหนังและผลิตภัณฑ์ที่เกี่ยวข้อง	77	77	100.0	-	-	-	-	-	-	-	-	-	-	-	Manufacture of leather and related products
16	การผลิตไม้และผลิตภัณฑ์จากไม้และไม่ก๊อกลง (ยกเว้นเฟอร์นิเจอร์)															Manufacture of wood and of products of wood and cork (except furniture);
	การผลิตสิ่งของจากฟางและวัสดุจากสานอื่นๆ	91	91	100.0	-	-	-	-	-	-	-	-	-	-	-	manufacture of articles of straw and plaiting materials
17	การผลิตกระดาษและผลิตภัณฑ์กระดาษ	45	45	100.0	-	-	-	-	-	-	-	-	-	-	-	Manufacture of paper and paper products
18	การพิมพ์และการผลิตซ้ำสื่อบันทึกข้อมูล	128	128	100.0	-	-	-	-	-	-	-	-	-	-	-	Printing and reproduction of recorded media
19	การผลิตถ่านโค้กและผลิตภัณฑ์ที่ได้จากการกลั่นปิโตรเลียม	1	1	100.0	-	-	-	-	-	-	-	-	-	-	-	Manufacture of coke and refined petroleum products
20	การผลิตเคมีภัณฑ์และผลิตภัณฑ์เคมี	165	165	100.0	-	-	-	-	-	-	-	-	-	-	-	Manufacture of chemicals and chemical products
21	การผลิตเภสัชภัณฑ์ เคมีภัณฑ์ที่ใช้รักษาโรค และผลิตภัณฑ์จากพืชและสัตว์ที่ใช้รักษาโรค	24	24	100.0	-	-	-	-	-	-	-	-	-	-	-	Manufacture of pharmaceuticals, medicinal chemical and botanical products
22	การผลิตผลิตภัณฑ์ยางและพลาสติก	240	240	100.0	-	-	-	-	-	-	-	-	-	-	-	Manufacture of rubber and plastic products
23	การผลิตผลิตภัณฑ์อื่นๆ ที่ทำจากแร่โลหะ	350	349	99.7	1	0.3	572	400	172	572	400	172	-	-	-	Manufacture of other non-metallic mineral products
24	การผลิตโลหะขั้นมูลฐาน	132	132	100.0	-	-	-	-	-	-	-	-	-	-	-	Manufacture of basic metals
25	การผลิตผลิตภัณฑ์โลหะประดิษฐ์ (ยกเว้นเครื่องจักรและอุปกรณ์)	646	646	100.0	-	-	-	-	-	-	-	-	-	-	-	Manufacture of fabricated metal products (excepts machinery and equipment)
26	การผลิตผลิตภัณฑ์คอมพิวเตอร์ อิเล็กทรอนิกส์ และอุปกรณ์ที่ใช้ในทางทัศนศาสตร์	26	26	100.0	-	-	-	-	-	-	-	-	-	-	-	Manufacture of computers, electronic and optical products
27	การผลิตอุปกรณ์ไฟฟ้า															Manufacture of electrical equipment
28	การผลิตเครื่องจักรและเครื่องมือ ซึ่งมีได้จัดประเภทไว้ในที่อื่น	95	95	100.0	-	-	-	-	-	-	-	-	-	-	-	Manufacture of machinery and equipment, n.e.c
29	การผลิตยานยนต์ รถพ่วง และรถกึ่งพ่วง	113	113	100.0	-	-	-	-	-	-	-	-	-	-	-	Manufacture of motor vehicles, trailers and semi-trailers
30	การผลิตอุปกรณ์ขนส่งอื่นๆ	24	24	100.0	-	-	-	-	-	-	-	-	-	-	-	Manufacture of other transport equipment

ตาราง 6 ลูกจ้างเช่า/แรงงานเช่าในสถานประกอบการอุตสาหกรรมการผลิตในปี 2559 จำแนกตามสถานภาพการทำงาน เพศ และจำแนกตามหมวดย่อยอุตสาหกรรม (ต่อ)

Table 6 Leased Employees in Manufacturing Establishments in 2016 by Work Status, Sex and by Division of Industry (Cont.)

รหัส Code	หมวดย่อยอุตสาหกรรม	จำนวน สถาน- ประกอบการ Number of establishments	ลูกจ้างเช่า/แรงงานเช่า Leased employees												Division of industry	
			ไม่มีลูกจ้างเช่า		มีลูกจ้างเช่า		ลูกจ้างเช่าในกรรมวิธีการผลิต Operatives									
			No		Yes		รวม			ผู้ปฏิบัติงานมีฝีมือ			ผู้ปฏิบัติงานไม่มีฝีมือ			
			จำนวน	ร้อยละ	จำนวน	ร้อยละ	รวม	ชาย	หญิง	รวม	ชาย	หญิง	รวม	ชาย		หญิง
Number	%	Number	%	Total	Male	Female	Total	Male	Female	Total	Male	Female				
31	การผลิตเฟอร์นิเจอร์	105	105	100.0	-	-	-	-	-	-	-	-	-	-	-	Manufacture of furniture
32	การผลิตผลิตภัณฑ์อื่นๆ	220	220	100.0	-	-	-	-	-	-	-	-	-	-	-	Other manufacturing
33	การซ่อมและการติดตั้งเครื่องจักรและอุปกรณ์	172	172	100.0	-	-	-	-	-	-	-	-	-	-	-	Repair and installation of machinery and equipment
38	การเก็บรวบรวมของเสีย การบำบัด และการกำจัดของเสีย รวมถึงการนำของเสียกลับมาใช้ใหม่	56	56	100.0	-	-	-	-	-	-	-	-	-	-	-	Waste collection, treatment and disposal activities; materials recovery

ที่มา : สำมะโนอุตสาหกรรม พ.ศ. 2560 จังหวัดนครปฐม สำนักงานสถิติแห่งชาติ กระทรวงดิจิทัลเพื่อเศรษฐกิจและสังคม

Source : The 2017 Industrial Census, Nakhon Pathom Province, National Statistical Office, Ministry of Digital Economy and Society.



ตาราง 7 ค่าตอบแทนแรงงานในปี 2559 จำแนกตามหมวดย่อยอุตสาหกรรม

Table 7 Remuneration In 2016 by Division of Industry

(พันบาท In Thousand Baht)

รหัส Code	หมวดย่อยอุตสาหกรรม	จำนวน สถาน- ประกอบการ Number of establishments	จำนวนลูกจ้าง Number of employees	รวม Total	ลูกจ้างในกรรมวิธีการผลิต Operatives						ลูกจ้างอื่น ๆ Other employees						Division of industry
					รวม Total	ค่าจ้าง เงินเดือน Wages, salaries	ค่าล่วงเวลา โบนัส ฯลฯ Overtime bonus etc.	สวัสดิการและผลประโยชน์ตอบแทน		เงินที่สถานประกอบการ จ่ายสมทบเข้ากองทุน เพื่อการประกันสังคมฯ Employer's contribution to social security	รวม Total	ค่าจ้าง เงินเดือน Wages, salaries	ค่าล่วงเวลา โบนัส ฯลฯ Overtime bonus etc.	สวัสดิการและผลประโยชน์ตอบแทน		เงินที่สถานประกอบการ จ่ายสมทบเข้ากองทุน เพื่อการประกันสังคมฯ Employer's contribution to social security	
								Fringe benefits	อื่น ๆ Others					Fringe benefits	อื่น ๆ Others		
	<b>รวม</b>	<b>4,564</b>	<b>142,220</b>	<b>20,320,202</b>	<b>17,144,064</b>	<b>14,796,661</b>	<b>1,523,569</b>	<b>27,567</b>	<b>84,168</b>	<b>712,099</b>	<b>3,176,137</b>	<b>2,786,113</b>	<b>223,667</b>	<b>7,370</b>	<b>24,481</b>	<b>134,507</b>	<b>Total</b>
10	การผลิตผลิตภัณฑ์อาหาร	795	36,316	4,935,210	4,116,620	3,539,032	386,111	6,062	12,419	172,996	818,591	711,651	68,897	262	2,679	35,101	Manufacture of food products
11	การผลิตเครื่องดื่ม	92	2,844	377,230	314,644	288,511	9,956	68	1,337	14,773	62,586	54,604	4,191	117	239	3,435	Manufacture of beverages
12	การผลิตผลิตภัณฑ์ยาสูบ	2	D	D	D	D	-	-	-	D	D	D	-	-	-	D	Manufacture of tobacco products
13	การผลิตสิ่งทอ	206	15,028	2,187,112	1,957,845	1,748,103	109,661	409	7,662	92,010	229,267	205,954	10,853	24	2,259	10,178	Manufacture of textiles
14	การผลิตเสื้อผ้าเครื่องแต่งกาย	652	11,753	2,276,203	2,061,065	1,673,886	319,402	3,493	1,114	63,170	215,138	199,986	5,176	214	15	9,747	Manufacture of wearing apparels
15	การผลิตเครื่องหนังและผลิตภัณฑ์ที่เกี่ยวข้อง	77	2,149	284,509	212,275	198,835	3,660	13	52	9,715	72,234	64,811	4,155	-	41	3,226	Manufacture of leather and related products
16	การผลิตไม้และผลิตภัณฑ์จากไม้และไม้ก๊อก (ยกเว้นเฟอร์นิเจอร์) การผลิตสิ่งของจากฟางและวัสดุจากสานอื่นๆ	91	1,043	115,438	106,081	98,358	2,523	104	420	4,676	9,358	8,749	144	31	-	434	Manufacture of wood and of products of wood and cork (except furniture); manufacture of articles of straw and plaiting materials
17	การผลิตกระดาษและผลิตภัณฑ์กระดาษ	45	1,602	221,152	191,937	162,601	20,073	606	721	7,936	29,215	26,858	1,130	-	-	1,227	Manufacture of paper and paper products
18	การพิมพ์และการผลิตซ้ำสื่อบันทึกข้อมูล	128	1,888	271,249	232,289	195,451	25,017	252	454	11,115	38,960	34,424	1,682	-	1,280	1,574	Printing and reproduction of recorded media
19	การผลิตถ่านโค้กและผลิตภัณฑ์ที่ได้จาก การกลั่นปิโตรเลียม	1	D	D	D	D	D	-	-	D	D	D	D	-	-	D	Manufacture of coke and refined petroleum products
20	การผลิตเคมีภัณฑ์และผลิตภัณฑ์เคมี	165	6,458	985,021	754,714	619,943	83,072	7,942	12,588	31,169	230,306	187,826	27,130	3,402	4,239	7,710	Manufacture of chemicals and chemical products
21	การผลิตเภสัชภัณฑ์ เคมีภัณฑ์ที่ใช้รักษาโรค และผลิตภัณฑ์จากพืชและสัตว์ที่ใช้รักษาโรค	24	1,582	223,374	165,494	137,877	16,155	450	3,968	7,044	57,880	45,030	6,478	241	4,017	2,114	Manufacture of pharmaceuticals, medicinal chemical and botanical products
22	การผลิตผลิตภัณฑ์ยางและพลาสติก	240	19,502	2,486,633	2,153,540	1,857,925	189,891	1,787	7,976	95,960	333,093	290,467	24,274	59	2,543	15,750	Manufacture of rubber and plastic products
23	การผลิตผลิตภัณฑ์อื่นๆ ที่ทำจากแร่โลหะ	350	5,854	884,571	684,095	604,541	45,426	2,714	7,921	23,493	200,476	168,689	20,010	2,832	1,494	7,452	Manufacture of other non-metallic mineral products
24	การผลิตโลหะขั้นมูลฐาน	132	2,932	373,290	323,219	288,979	16,249	1,060	2,449	14,482	50,071	45,667	606	-	882	2,917	Manufacture of basic metals
25	การผลิตผลิตภัณฑ์โลหะประดิษฐ์ (ยกเว้นเครื่องจักรและอุปกรณ์)	646	6,772	984,112	808,563	711,438	62,972	455	4,001	29,697	175,550	155,875	11,468	67	698	7,441	Manufacture of fabricated metal products (excepts machinery and equipment)
26	การผลิตผลิตภัณฑ์คอมพิวเตอร์ อิเล็กทรอนิกส์ และอุปกรณ์ที่ใช้ในทางทัศนศาสตร์	26	3,630	533,471	413,194	384,020	9,219	13	523	19,419	120,277	110,477	3,893	10	202	5,694	Manufacture of computers, electronic and optical products
27	การผลิตอุปกรณ์ไฟฟ้า	107	4,309	634,427	469,222	416,527	29,339	50	1,036	22,270	165,205	149,227	7,820	-	2,467	5,691	Manufacture of electrical equipment
28	การผลิตเครื่องจักรและเครื่องมือ ซึ่งมีได้จัด ประเภทไว้ในที่อื่น	95	2,913	506,354	411,520	335,570	57,319	195	2,007	16,429	94,833	77,121	13,623	-	895	3,195	Manufacture of machinery and equipment, n.e.c
29	การผลิตยานยนต์ รถพ่วง และรถกึ่งพ่วง	113	3,318	467,668	411,973	341,132	54,685	316	324	15,516	55,695	50,306	2,680	40	70	2,599	Manufacture of motor vehicles, trailers and semi-trailers

ตาราง 7 ค่าตอบแทนแรงงานในปี 2559 จำแนกตามหมวดย่อยอุตสาหกรรม (ต่อ)

Table 7 Remuneration In 2016 by Division of Industry (Cont.)

(พันบาท In Thousand Baht)

รหัส Code	หมวดย่อยอุตสาหกรรม	จำนวน สถาน- ประกอบการ Number of establishments	จำนวนลูกจ้าง Number of employees	รวม Total	ลูกจ้างในกรรมวิธีการผลิต Operatives					ลูกจ้างอื่น ๆ Other employees					Division of industry		
					รวม Total	ค่าจ้าง เงินเดือน Wages, salaries	ค่าล่วงเวลา โบนัส ฯลฯ Overtime bonus etc.	สวัสดิการและผลประโยชน์ตอบแทน ค่ารักษาพยาบาล Medical care	อื่น ๆ Others	เงินที่สถานประกอบการ จ่ายสมทบเข้ากองทุน เพื่อการประกันสังคม ฯลฯ Employer's contribution to social security	รวม Total	ค่าจ้าง เงินเดือน Wages, salaries	ค่าล่วงเวลา โบนัส ฯลฯ Overtime bonus etc.	สวัสดิการและผลประโยชน์ตอบแทน ค่ารักษาพยาบาล Medical care		อื่น ๆ Others	เงินที่สถานประกอบการ จ่ายสมทบเข้ากองทุน เพื่อการประกันสังคม ฯลฯ Employer's contribution to social security
30	การผลิตอุปกรณ์ขนส่งอื่นๆ	24	1,068	119,953	115,955	109,282	925	25	-	5,723	3,998	3,859	26	-	-	113	Manufacture of other transport equipment
31	การผลิตเฟอร์นิเจอร์	105	2,039	259,961	182,935	158,252	14,727	-	1,891	8,065	77,026	69,291	4,349	-	15	3,372	Manufacture of furniture
32	การผลิตผลิตภัณฑ์อื่นๆ	220	7,147	926,824	818,786	721,197	46,312	1,000	13,102	37,176	108,038	99,597	3,821	-	403	4,218	Other manufacturing
33	การซ่อมและการติดตั้งเครื่องจักรและอุปกรณ์	172	945	151,633	138,419	115,642	16,139	447	1,203	4,989	13,214	11,456	1,077	50	44	587	Repair and installation of machinery and equipment
38	การเก็บรวบรวมของเสีย การบำบัด และการกำจัด ของเสียรวมถึงการนำของเสียกลับมาใช้ใหม่	56	944	88,464	74,527	67,642	2,557	108	1,000	3,219	13,937	13,175	55	22	-	685	Waste collection, treatment and disposal activities; materials recovery

หมายเหตุ : D หมายถึง ตัวเลขที่ไม่เปิดเผย

Note : D means disclosure prohibited.

ที่มา : สำมะโนอุตสาหกรรม พ.ศ. 2560 จังหวัดนครปฐม สำนักงานสถิติแห่งชาติ กระทรวงดิจิทัลเพื่อเศรษฐกิจและสังคม

Source : The 2017 Industrial Census, Nakhon Pathom Province, National Statistical Office, Ministry of Digital Economy and Society.

ตาราง 8 มูลค่าวัตถุดิบและวัสดุประกอบฯ และสินค้าคงเหลือต้นปีและปลายปี 2559 จำแนกตามหมวดย่อยอุตสาหกรรม

Table 8 Value of Stocks At The Beginning and The End of 2016 by Division of Industry

(พันบาท In Thousand Baht)

รหัส Code	จำนวน สถาน- ประกอบการ Number of establishments	มูลค่า ณ ต้นปี 2559 At the beginning of 2016					มูลค่า ณ ปลายปี 2559 At the end of 2016					Division of industry	
		รวม Total	วัตถุดิบ และ วัสดุประกอบฯ Materials and components	สินค้า ระหว่าง ผลิต Work in progress	สินค้า สำเร็จรูป Finished goods	สินค้าที่ซื้อมา จำหน่ายใน สภาพเดิม Goods purchased for resale	รวม Total	วัตถุดิบ และ วัสดุประกอบฯ Materials and components	สินค้า ระหว่าง ผลิต Work in progress	สินค้า สำเร็จรูป Finished goods	สินค้าที่ซื้อมา จำหน่ายใน สภาพเดิม Goods purchased for resale		
	<b>รวม</b>	<b>4,564</b>	<b>55,589,226.2</b>	<b>27,932,391.0</b>	<b>12,441,921.5</b>	<b>14,538,659.1</b>	<b>676,254.5</b>	<b>55,074,665.8</b>	<b>28,523,160.0</b>	<b>12,055,412.6</b>	<b>13,863,642.0</b>	<b>632,451.1</b>	<b>Total</b>
10	การผลิตผลิตภัณฑ์อาหาร	795	15,040,848.4	8,326,478.7	1,450,195.4	5,207,013.1	57,161.3	15,710,563.6	8,981,814.9	1,409,435.3	5,261,499.4	57,814.1	Manufacture of food products
11	การผลิตเครื่องดื่ม	92	7,142,488.9	1,441,379.0	4,541,405.0	1,156,524.7	3,180.2	7,465,026.5	1,279,726.1	4,970,396.0	1,211,812.3	3,092.1	Manufacture of beverages
12	การผลิตผลิตภัณฑ์ยาสูบ	2	D	D	D	D	-	D	D	D	D	-	Manufacture of tobacco products
13	การผลิตสิ่งทอ	206	6,687,784.0	3,138,868.1	1,893,718.3	1,635,908.1	19,289.6	5,510,111.2	2,662,651.9	1,412,771.6	1,419,807.0	14,880.8	Manufacture of textiles
14	การผลิตเสื้อผ้าเครื่องแต่งกาย	652	2,517,693.1	1,460,698.5	497,908.2	556,284.1	2,802.2	1,967,070.9	945,238.0	519,382.8	502,358.6	91.5	Manufacture of wearing apparels
15	การผลิตเครื่องหนังและผลิตภัณฑ์ที่เกี่ยวข้อง	77	404,115.4	325,487.0	23,773.2	41,161.1	13,694.0	308,432.9	226,431.2	24,449.6	43,941.4	13,610.7	Manufacture of leather and related products
16	การผลิตไม้และผลิตภัณฑ์จากไม้และไม้ก๊อก (ยกเว้นเฟอร์นิเจอร์) การผลิตสิ่งของจากฟางและวัสดุถักสานอื่นๆ	91	415,351.2	215,143.1	24,262.8	175,902.6	42.9	592,844.7	264,437.7	26,184.9	302,180.5	41.6	Manufacture of wood and of products of wood and cork (except furniture); manufacture of articles of straw and plaiting materials
17	การผลิตกระดาษและผลิตภัณฑ์กระดาษ	45	712,632.9	416,128.7	103,320.7	189,604.9	3,578.6	522,614.5	293,411.2	97,467.4	129,660.2	2,075.8	Manufacture of paper and paper products
18	การพิมพ์และการผลิตซ้ำสื่อบันทึกข้อมูล	128	288,256.4	202,840.4	42,741.7	41,328.1	1,346.2	251,423.4	169,688.6	44,249.3	35,956.5	1,529.0	Printing and reproduction of recorded media
19	การผลิตถ่านโค้กและผลิตภัณฑ์ที่ได้จากการกลั่นปิโตรเลียม	1	D	D	-	-	-	D	D	-	-	-	Manufacture of coke and refined petroleum products
20	การผลิตเคมีภัณฑ์และผลิตภัณฑ์เคมี	165	3,473,563.5	2,013,405.9	589,576.2	708,708.6	161,872.9	3,447,285.3	1,958,823.6	621,292.4	736,458.5	130,710.9	Manufacture of chemicals and chemical products
21	การผลิตเภสัชภัณฑ์ เคมีภัณฑ์ที่ใช้รักษาโรค และผลิตภัณฑ์จากพืชและสัตว์ที่ใช้รักษาโรค	24	854,283.6	603,027.7	71,549.3	179,706.6	-	983,802.5	739,109.0	98,386.4	146,307.1	-	Manufacture of pharmaceuticals, medicinal chemical and botanical products
22	การผลิตผลิตภัณฑ์ยางและพลาสติก	240	5,085,187.9	2,634,573.8	897,639.6	1,518,171.7	34,802.8	4,896,520.5	2,637,717.3	713,207.6	1,498,479.3	47,116.2	Manufacture of rubber and plastic products
23	การผลิตผลิตภัณฑ์อื่นๆ ที่ทำจากแร่โลหะ	350	2,724,077.9	1,351,178.1	337,729.2	884,282.6	150,888.1	2,609,867.7	1,388,892.0	310,908.7	757,384.2	152,682.8	Manufacture of other non-metallic mineral products
24	การผลิตโลหะขั้นมูลฐาน	132	1,850,002.7	711,722.5	536,883.9	596,707.7	4,688.6	2,030,826.3	774,635.6	605,227.6	645,765.9	5,197.3	Manufacture of basic metals
25	การผลิตผลิตภัณฑ์โลหะประดิษฐ์ (ยกเว้นเครื่องจักรและอุปกรณ์)	646	1,305,804.7	742,628.3	220,422.0	289,620.3	53,134.1	1,238,118.4	784,432.5	181,819.0	230,566.5	41,300.5	Manufacture of fabricated metal products (excepts machinery and equipment)
26	การผลิตผลิตภัณฑ์คอมพิวเตอร์ อิเล็กทรอนิกส์ และอุปกรณ์ที่ใช้ในทางทัศนศาสตร์	26	1,257,433.8	1,047,591.1	83,731.7	118,704.4	7,406.6	1,530,973.5	1,317,134.5	78,234.0	115,395.3	20,209.8	Manufacture of computers, electronic and optical products
27	การผลิตอุปกรณ์ไฟฟ้า	107	1,431,168.9	1,060,487.1	136,606.4	191,684.9	42,390.5	1,714,502.8	1,256,977.5	172,540.3	233,503.7	51,481.3	Manufacture of electrical equipment
28	การผลิตเครื่องจักรและเครื่องมือ ซึ่งมีได้จัดประเภทไว้ในที่อื่น	95	1,013,463.0	518,075.0	230,030.6	201,579.1	63,778.3	908,515.2	441,403.6	239,036.4	174,837.1	53,238.2	Manufacture of machinery and equipment, n.e.c
29	การผลิตยานยนต์ รถพ่วง และรถกึ่งพ่วง	113	690,667.0	433,564.2	129,732.1	106,136.6	21,234.1	638,819.3	414,028.5	103,619.3	107,753.3	13,418.2	Manufacture of motor vehicles, trailers and semi-trailers
30	การผลิตอุปกรณ์ขนส่งอื่นๆ	24	1,065,669.2	374,385.7	239,750.2	451,533.4	-	1,187,393.5	1,043,851.8	88,461.7	55,080.0	-	Manufacture of other transport equipment

ตาราง 8 มูลค่าวัตถุดิบและวัสดุประกอบฯ และสินค้าคงเหลือต้นปีและปลายปี 2559 จำแนกตามหมวดย่อยอุตสาหกรรม (ต่อ)

Table 8 Value of Stocks At The Beginning and The End of 2016 by Division of Industry (Cont.)

(พันบาท In Thousand Baht)

รหัส Code	หมวดย่อยอุตสาหกรรม Division of industry	จำนวน สถาน- ประกอบการ Number of establishments	มูลค่า ณ ต้นปี 2559 At the beginning of 2016					มูลค่า ณ ปลายปี 2559 At the end of 2016					Division of industry
			รวม Total	วัตถุดิบ และ วัสดุประกอบฯ Materials and components	สินค้า ระหว่าง ผลิต Work in progress	สินค้า สำเร็จรูป Finished goods	สินค้าที่ซื้อ มา จำหน่ายใน สภาพเดิม Goods purchased for resale	รวม Total	วัตถุดิบ และ วัสดุประกอบฯ Materials and components	สินค้า ระหว่าง ผลิต Work in progress	สินค้า สำเร็จรูป Finished goods	สินค้าที่ซื้อ มา จำหน่ายใน สภาพเดิม Goods purchased for resale	
31	การผลิตเฟอร์นิเจอร์	105	564,221.5	226,328.4	202,001.5	110,859.3	25,032.4	477,526.5	213,661.8	163,266.6	85,189.8	15,408.3	Manufacture of furniture
32	การผลิตผลิตภัณฑ์อื่นๆ	220	569,023.0	322,586.9	129,395.8	113,825.0	3,215.3	600,620.6	354,038.2	113,820.9	129,317.0	3,444.5	Other manufacturing
33	การซ่อมและการติดตั้งเครื่องจักรและอุปกรณ์	172	209,644.3	154,059.5	37,825.2	12,854.1	4,905.5	200,427.9	146,064.7	41,910.7	8,632.4	3,820.0	Repair and installation of machinery and equipment
38	การเก็บรวบรวมของเสีย การบำบัด และการกำจัดของเสีย รวมถึงการนำของเสียกลับมาใช้ใหม่	56	159,145.7	91,284.7	21,686.8	44,364.0	1,810.2	140,614.9	93,302.2	19,308.5	26,716.5	1,287.8	Waste collection, treatment and disposal activities; materials recovery

หมายเหตุ : D หมายถึง ตัวเลขที่ไม่เปิดเผย

Note : D means disclosure prohibited.

ที่มา : สำมะโนอุตสาหกรรม พ.ศ. 2560 จังหวัดนครปฐม สำนักงานสถิติแห่งชาติ กระทรวงดิจิทัลเพื่อเศรษฐกิจและสังคม

Source : The 2017 Industrial Census, Nakhon Pathom Province, National Statistical Office, Ministry of Digital Economy and Society.

ตาราง 9 ส่วนเปลี่ยนแปลงของมูลค่าวัตถุดิบและวัสดุประกอบฯ และสินค้าคงเหลือในปี 2559 จำแนกตามหมวดย่อยอุตสาหกรรม

Table 9 Change in Value of Stocks In 2016 by Division of Industry

(พันบาท In Thousand Baht)

รหัส Code	หมวดย่อยอุตสาหกรรม	จำนวน สถาน- ประกอบการ Number of establishments	ส่วนเปลี่ยนแปลงของมูลค่าวัตถุดิบและวัสดุประกอบฯ และสินค้าคงเหลือ Change in value of stocks					Division of industry
			รวม Total	วัตถุดิบและ วัสดุประกอบฯ Materials and components	สินค้าระหว่าง ผลิต Work in progress	สินค้า สำเร็จรูป Finished goods	สินค้าที่ซื้อ มาจำหน่ายในสภาพเดิม Goods purchased for resale	
	<b>รวม</b>	<b>4,564</b>	<b>-514,560.4</b>	<b>590,769.0</b>	<b>-386,508.9</b>	<b>-675,017.1</b>	<b>-43,803.4</b>	<b>Total</b>
10	การผลิตผลิตภัณฑ์อาหาร	795	669,715.2	655,336.2	-40,760.1	54,486.3	652.8	Manufacture of food products
11	การผลิตเครื่องดื่ม	92	322,537.6	-161,652.8	428,991.0	55,287.5	-88.1	Manufacture of beverages
12	การผลิตผลิตภัณฑ์ยาสูบ	2	D	D	-	D	-	Manufacture of tobacco products
13	การผลิตสิ่งทอ	206	-1177672.8	-476,216.2	-480,946.7	-216,101.1	-4,408.9	Manufacture of textiles
14	การผลิตเสื้อผ้าเครื่องแต่งกาย	652	-550,622.2	-515,460.4	21,474.5	-53,925.6	-2,710.7	Manufacture of wearing apparels
15	การผลิตเครื่องหนังและผลิตภัณฑ์ที่เกี่ยวข้อง	77	-95,682.5	-99,055.7	676.3	2,780.3	-83.3	Manufacture of leather and related products
16	การผลิตไม้และผลิตภัณฑ์จากไม้และไม้ก๊อก (ยกเว้นเฟอร์นิเจอร์) การผลิตสิ่งของจากฟางและวัสดุผักสานอื่นๆ	91	177,493.5	49,294.6	1,922.2	126,278.0	-1.3	Manufacture of wood and of products of wood and cork (except furniture); manufacture of articles of straw and plaiting materials
17	การผลิตกระดาษและผลิตภัณฑ์กระดาษ	45	-190,018.4	-122,717.5	-5,853.3	-59,944.7	-1,502.9	Manufacture of paper and paper products
18	การพิมพ์และการผลิตซ้ำสื่อบันทึกข้อมูล	128	-36,833.1	-33,151.9	1,507.7	-5,371.6	182.7	Printing and reproduction of recorded media
19	การผลิตถ่านโค้กและผลิตภัณฑ์ที่ได้จากการกลั่นปิโตรเลียม	1	D	D	-	-	-	Manufacture of coke and refined petroleum products
20	การผลิตเคมีภัณฑ์และผลิตภัณฑ์เคมี	165	-26,278.1	-54,582.4	31,716.2	27,750.0	-31,161.9	Manufacture of chemicals and chemical products
21	การผลิตเภสัชภัณฑ์ เคมีภัณฑ์ที่ใช้รักษาโรค และผลิตภัณฑ์จากพืชและสัตว์ที่ใช้รักษาโรค	24	129,518.9	136,081.3	26,837.1	-33,399.5	-	Manufacture of pharmaceuticals, medicinal chemical and botanical products
22	การผลิตผลิตภัณฑ์ยางและพลาสติก	240	-188,667.4	3,143.5	-184,432.0	-19,692.3	12,313.4	Manufacture of rubber and plastic products
23	การผลิตผลิตภัณฑ์อื่นๆ ที่ทำจากแร่โลหะ	350	-114,210.2	37,714.0	-26,820.5	-126,898.4	1,794.7	Manufacture of other non-metallic mineral products
24	การผลิตโลหะขั้นมูลฐาน	132	180,823.6	62,913.1	68,343.6	49,058.2	508.6	Manufacture of basic metals
25	การผลิตผลิตภัณฑ์โลหะประดิษฐ์ (ยกเว้นเครื่องจักรและอุปกรณ์)	646	-67,686.3	41,804.2	-38,603.0	-59,053.8	-11,833.6	Manufacture of fabricated metal products (excepts machinery and equipment)
26	การผลิตผลิตภัณฑ์คอมพิวเตอร์ อิเล็กทรอนิกส์ และอุปกรณ์ที่ใช้ในทางทัศนศาสตร์	26	273,539.7	269,543.4	-5,497.7	-3,309.2	12,803.2	Manufacture of computers, electronic and optical products

ตาราง 9 ส่วนเปลี่ยนแปลงของมูลค่าวัตถุดิบและวัสดุประกอบฯ และสินค้าคงเหลือในปี 2559 จำแนกตามหมวดย่อยอุตสาหกรรม (ต่อ)

Table 9 Change in Value of Stocks In 2016 by Division of Industry (Cont.)

(พันบาท In Thousand Baht)

รหัส Code	หมวดย่อยอุตสาหกรรม	จำนวน สถาน- ประกอบการ Number of establishments	ส่วนเปลี่ยนแปลงของมูลค่าวัตถุดิบและวัสดุประกอบฯ และสินค้าคงเหลือ Change in value of stocks					Division of industry
			รวม Total	วัตถุดิบและ วัสดุประกอบฯ Materials and components	สินค้าระหว่าง ผลิต Work in progress	สินค้า สำเร็จรูป Finished goods	สินค้าที่ซื้อ มาจำหน่ายในสภาพเดิม Goods purchased for resale	
27	การผลิตอุปกรณ์ไฟฟ้า	107	283,333.9	196,490.4	35,933.9	41,818.8	9,090.7	Manufacture of electrical equipment
28	การผลิตเครื่องจักรและเครื่องมือ ซึ่งมีได้จัดประเภทไว้ในที่อื่น	95	-104,947.8	-76,671.4	9,005.8	-26,742.0	-10,540.2	Manufacture of machinery and equipment, n.e.c
29	การผลิตยานยนต์ รถพ่วง และรถกึ่งพ่วง	113	-51,847.6	-19,535.7	-26,112.8	1,616.8	-7,815.9	Manufacture of motor vehicles, trailers and semi-trailers
30	การผลิตอุปกรณ์ขนส่งอื่นๆ	24	121,724.2	669,466.1	-151,288.5	-396,453.4	-	Manufacture of other transport equipment
31	การผลิตเฟอร์นิเจอร์	105	-86,695.0	-12,666.6	-38,734.9	-25,669.5	-9,624.0	Manufacture of furniture
32	การผลิตผลิตภัณฑ์อื่นๆ	220	31,597.5	31,451.3	-15,574.9	15,491.9	229.2	Other manufacturing
33	การซ่อมและการติดตั้งเครื่องจักรและอุปกรณ์	172	-9,216.4	-7,994.8	4,085.6	-4,221.7	-1,085.5	Repair and installation of machinery and equipment
38	การเก็บรวบรวมของเสีย การบำบัด และการกำจัดของเสีย รวมถึงการนำของเสียกลับมาใช้ใหม่	56	-18,530.8	2,017.5	-2,378.3	-17,647.5	-522.5	Waste collection, treatment and disposal activities; materials recovery

หมายเหตุ : D หมายถึง ตัวเลขที่ไม่เปิดเผย

Note : D means disclosure prohibited.

ที่มา : สำมะโนอุตสาหกรรม พ.ศ. 2560 จังหวัดนครปฐม สำนักงานสถิติแห่งชาติ กระทรวงดิจิทัลเพื่อเศรษฐกิจและสังคม

Source : The 2017 Industrial Census, Nakhon Pathom Province, National Statistical Office, Ministry of Digital Economy and Society.

ตาราง 10 ค่าใช้จ่ายทั้งสิ้นของสถานประกอบการอุตสาหกรรมการผลิตในปี 2559 จำแนกตามหมวดย่อยอุตสาหกรรม

Table 10 Total Expenses of Manufacturing Establishments In 2016 by Division of Industry

															(พันบาท In Thousand Baht)	
รหัส Code	หมวดย่อยอุตสาหกรรม Division of industry	จำนวน สถาน- ประกอบการ Number of establishments	รวม Total	ค่าซื้อวัตถุดิบ	ค่าเชื้อเพลิง	ค่าไฟฟ้า	ค่าติดตั้งซ่อมแซมและ	ค่าติดตั้งซ่อมแซมและ	ค่าซื้อสินค้า	ค่าจ้างเหมาจ่ายให้	ค่าธรรมเนียม	ค่าใช้จ่าย	ค่าใช้จ่าย	ค่าใช้จ่ายอื่น ๆ		
				และวัสดุประกอบา ที่ใช้ในการผลิต Purchase of materials and components	Cost of fuels ที่ใช้ในการผลิต used in production	ค่าไฟฟ้ ที่ใช้ในการผลิต Electricity used in production	บำรุงรักษาสินค้า ที่จำหน่ายให้ลูกค้า Cost of repair and maintenance sales of goods of purchase	บำรุงรักษาเครื่องจักร เครื่องมือ Cost of repair and maintenance of machinery and equipment	ที่ซื้อมาจำหน่าย ในสภาพเดิม Purchase of goods for resale	สถานประกอบการ และ ค่าจ้างเหมาจ่ายให้ commission work	ที่จ่าย สำหรับลูกจ้างเช่า leased employees	Cost of sale	และดำเนินงาน Administrative expense	Other expenses		
		รวม	4,564	267,670,871.3	208,771,666.6	3,817,967.3	9,524,079.5	621,311.5	3,531,162.1	3,439,679.1	1,270,320.4	141,308.2	9,273,109.7	17,023,846.1	10,256,420.9	Total
10	การผลิตผลิตภัณฑ์อาหาร	795	95,601,908.3	77,308,327.9	1,301,042.3	2,493,849.1	103,530.3	829,124.0	327,803.3	101,755.4	24,655.8	4,867,167.4	5,180,080.8	3,064,572.1	Manufacture of food products	
11	การผลิตเครื่องดื่ม	92	34,275,394.8	30,318,612.0	466,895.8	1,231,709.9	27,698.2	395,362.9	27,862.5	23,626.0	-	197,258.1	611,661.1	974,708.1	Manufacture of beverages	
12	การผลิตผลิตภัณฑ์ยาสูบ	2	D	D	-	D	-	D	-	-	-	D	D	-	Manufacture of tobacco products	
13	การผลิตสิ่งทอ	206	19,027,778.9	13,645,774.8	350,621.0	1,332,416.7	31,261.7	279,225.8	103,216.8	75,126.8	-	476,820.9	1,429,165.3	1,304,149.2	Manufacture of textiles	
14	การผลิตเสื้อผ้าเครื่องแต่งกาย	652	7,432,110.7	5,309,110.1	52,263.3	181,195.1	2,642.2	64,932.7	155,100.1	355,502.4	-	229,584.2	699,880.7	381,899.9	Manufacture of wearing apparels	
15	การผลิตเครื่องหนังและผลิตภัณฑ์ที่เกี่ยวข้อง	77	1,486,078.6	1,072,675.9	22,561.2	57,920.3	-	3,126.3	13,610.7	2,517.0	-	67,949.0	177,617.2	68,101.1	Manufacture of leather and related products	
16	การผลิตไม้และผลิตภัณฑ์จากไม้และไม้ก๊อก (ยกเว้นเฟอร์นิเจอร์) การผลิตสิ่งของจากฟาง และวัสดุจากสานอื่นๆ	91	1,248,573.7	1,065,502.2	14,884.7	27,280.0	4,364.9	18,822.9	4,789.5	308.6	-	21,071.5	84,582.5	6,967.0	Manufacture of wood and of products of wood and cork (except furniture); manufacture of articles of straw and plaiting materials	
17	การผลิตกระดาษและผลิตภัณฑ์กระดาษ	45	3,922,744.5	2,988,685.6	107,866.5	233,746.6	8,275.3	201,053.6	3,462.5	10,500.3	-	90,861.6	181,935.2	96,357.2	Manufacture of paper and paper products	
18	การพิมพ์และการผลิตซ้ำสื่อบันทึกข้อมูล	128	1,554,344.6	1,020,784.8	23,353.0	58,573.2	3,856.5	25,024.7	26,925.8	10,116.2	-	23,950.5	257,111.6	104,648.3	Printing and reproduction of recorded media	
19	การผลิตถ่านโค้กและผลิตภัณฑ์ที่ได้ จากการถลุงปิโตรเลียม	1	D	D	-	D	-	-	-	-	-	-	D	-	Manufacture of coke and refined petroleum products	
20	การผลิตเคมีภัณฑ์และผลิตภัณฑ์เคมี	165	14,103,500.9	9,911,054.0	202,424.0	313,088.8	98,773.4	101,060.3	1,130,235.4	57,136.7	-	650,990.3	1,298,054.7	340,683.3	Manufacture of chemicals and chemical products	
21	การผลิตเภสัชภัณฑ์ เคมีภัณฑ์ที่ใช้รักษาโรค และผลิตภัณฑ์จากพืชและสัตว์ที่ใช้รักษาโรค	24	4,396,800.2	3,546,988.4	49,819.6	96,216.4	669.9	85,071.5	6,152.0	16,106.0	-	91,560.7	313,948.4	190,267.3	Manufacture of pharmaceuticals, medicinal chemical and botanical products	
22	การผลิตผลิตภัณฑ์ยางและพลาสติก	240	28,502,459.3	22,230,073.8	376,543.1	1,267,094.3	32,892.1	340,503.6	373,241.7	27,679.4	-	914,355.3	1,864,543.6	1,075,532.4	Manufacture of rubber and plastic products	
23	การผลิตผลิตภัณฑ์อื่นๆ ที่ทำจากแร่โลหะ	350	14,708,150.1	9,775,552.8	255,752.0	524,254.6	49,152.6	502,377.9	309,820.8	263,229.3	63,835.0	707,771.4	1,308,562.8	947,841.0	Manufacture of other non-metallic mineral products	
24	การผลิตโลหะขั้นมูลฐาน	132	7,076,054.5	5,529,765.5	170,796.7	655,118.5	5,097.0	116,310.4	15,839.5	13,696.4	-	81,755.0	405,855.0	81,820.7	Manufacture of basic metals	
25	การผลิตผลิตภัณฑ์โลหะประดิษฐ์ (ยกเว้นเครื่องจักรและอุปกรณ์)	646	6,562,074.8	4,973,636.3	85,598.9	183,047.2	7,820.4	94,085.1	264,666.1	37,351.9	-	142,483.0	522,181.9	251,204.1	Manufacture of fabricated metal products (excepts machinery and equipment)	
26	การผลิตผลิตภัณฑ์คอมพิวเตอร์ อิเล็กทรอนิกส์ และอุปกรณ์ที่ใช้ในทางวิทยาศาสตร์	26	4,284,481.8	3,693,344.5	41,802.6	87,936.1	13,650.3	39,041.3	58,307.5	5,987.0	-	25,629.8	272,996.9	45,786.1	Manufacture of computers, electronic and optical products	
27	การผลิตอุปกรณ์ไฟฟ้า	107	6,054,226.4	4,187,384.9	84,966.8	152,171.8	41,893.7	61,947.2	169,125.9	89,498.9	52,817.4	239,876.5	562,931.2	411,612.1	Manufacture of electrical equipment	
28	การผลิตเครื่องจักรและเครื่องมือ ซึ่งมิได้จัดประเภทไว้ในที่อื่น	95	3,530,866.8	2,169,305.1	49,551.2	242,720.8	146,409.1	87,049.7	125,500.4	33,752.9	-	153,657.7	433,665.4	89,254.4	Manufacture of machinery and equipment, n.e.c	
29	การผลิตยานยนต์ รถพ่วง และรถถังพ่วง	113	3,664,190.7	2,105,969.0	30,214.4	109,609.0	11,239.9	39,333.4	271,921.6	84,522.9	-	115,606.1	365,640.0	530,134.5	Manufacture of motor vehicles, trailers and semi-trailers	

ตาราง 10 ค่าใช้จ่ายทั้งสิ้นของสถานประกอบการอุตสาหกรรมการผลิตในปี 2559 จำแนกตามหมวดย่อยอุตสาหกรรม (ต่อ)

Table 10 Total Expenses of Manufacturing Establishments In 2016 by Division of Industry (Cont.)

(พันบาท In Thousand Baht)

รหัส Code	หมวดย่อยอุตสาหกรรม Division of industry	จำนวน สถาน- ประกอบการ Number of establishments	รวม Total	ค่าซื้อวัตถุดิบ	ค่าเชื้อเพลิง	ค่าไฟฟ้า	ค่าติดตั้งซ่อมแซมและ	ค่าติดตั้งซ่อมแซมและ	ค่าซื้อสินค้า	ค่าจ้างเหมาจ่ายให้	ค่าธรรมเนียม	ค่าใช้จ่าย	ค่าใช้จ่าย	ค่าใช้จ่ายอื่น ๆ	
				และวัสดุประกอบบา ที่ใช้ในการผลิต Purchase of materials and components	Cost of fuels ที่ใช้จ่ายในการผลิต Electricity used in production	บำรุงรักษาสินค้า ที่จำหน่ายให้ลูกค้า Cost of repair and maintenance sales of goods of purchase	บำรุงรักษาเครื่องจักร เครื่องมือ Cost of repair and maintenance of machinery and equipment	ที่ซื้อมาจำหน่าย ในสภาพเดิม Purchase of goods for resale	สถานประกอบการ อื่นผลิตสินค้าให้ Cost of contract and commission work	ที่จ่าย สำหรับลูกจ้างเช่า leased employees	ในการขาย Cost of sale	ในการบริหาร และดำเนินงาน Administrative expense	Other expenses		
30	การผลิตอุปกรณ์ขนส่งอื่นๆ	24	1,671,054.0	1,541,837.4	6,504.2	18,406.5	2,213.9	2,605.7	8,000.2	-	-	1,722.7	84,241.0	5,522.5	Manufacture of other transport equipment
31	การผลิตเฟอร์นิเจอร์	105	1,572,163.5	1,286,693.6	10,619.7	30,945.8	4,625.8	10,148.4	21,555.9	21,941.2	-	25,093.8	113,754.5	46,784.9	Manufacture of furniture
32	การผลิตผลิตภัณฑ์อื่นๆ	220	4,060,494.0	3,043,190.1	70,431.1	138,313.0	13,476.5	99,027.9	10,723.9	22,117.7	-	72,984.4	448,200.9	142,028.7	Other manufacturing
33	การซ่อมและการติดตั้งเครื่องจักรและอุปกรณ์	172	1,135,898.4	838,221.1	16,338.4	39,221.6	10,401.3	15,410.3	11,682.9	17,794.9	-	12,605.3	112,053.6	62,169.1	Repair and installation of machinery and equipment
38	การเก็บรวบรวมของเสีย การบำบัด และการกำจัด ของเสีย รวมถึงการนำของเสียกลับมาใช้ใหม่	56	1,202,766.8	796,609.4	27,117.1	44,050.6	1,366.8	120,196.7	134.3	52.6	-	60,937.5	117,925.0	34,376.9	Waste collection, treatment and disposal activities; materials recovery

หมายเหตุ : D หมายถึง ตัวเลขที่ไม่เปิดเผย

Note : D means disclosure prohibited.

ที่มา : สำมะโนอุตสาหกรรม พ.ศ. 2560 จังหวัดนครปฐม สำนักงานสถิติแห่งชาติ กระทรวงดิจิทัลเพื่อเศรษฐกิจและสังคม

Source : The 2017 Industrial Census, Nakhon Pathom Province, National Statistical Office, Ministry of Digital Economy and Society.



ตาราง 11 รายรับทั้งสิ้นของสถานประกอบการอุตสาหกรรมการผลิตในปี 2559 จำแนกตามหมวดย่อยอุตสาหกรรม

Table 11 Total Receipts of Manufacturing Establishments In 2016 by Division of Industry

														(พันบาท In Thousand Baht)	
รหัส Code	หมวดย่อยอุตสาหกรรม Division of industry	จำนวน	รวม	มูลค่าขายผลผลิต	รายรับจาก	รายรับจากการ	รายรับจากการให้	รายรับจากการ	รายรับจากการให้เช่า	เงินปันผลรับ	ดอกเบี้ยรับ	กำไรจากการ	รายรับอื่น ๆ	Division of industry	
		สถานประกอบการ Number of establishments	Total	Sales of goods produced	การขายสินค้า ที่ซื้อมาจำหน่าย ในสภาพเดิม Sales of goods purchased for resale	รับจ้างเหมาทำการ ผลิตสินค้า Receipts for contract and commission work	บริการ บำรุงรักษา ซ่อมแซม Receipts for repair and installation work done for others	ให้เช่าที่ดิน Receipts for rent on land	อาคารพร้อมที่ดิน ฯลฯ Receipts for rent on building, vehicle, machinery and equipment	อาคาร Receipts for	Dividend	Interest	เปลี่ยนแปลง อัตราแลกเปลี่ยน Gain form currency exchange		receipts
		<b>รวม</b>	<b>4,564</b>	<b>345,989,323.5</b>	<b>337,243,655.7</b>	<b>5,169,727.1</b>	<b>821,633.4</b>	<b>176,635.1</b>	<b>21,886.8</b>	<b>179,748.9</b>	<b>89,567.5</b>	<b>210,988.2</b>	<b>401,368.3</b>	<b>1,674,112.5</b>	<b>Total</b>
10	การผลิตผลิตภัณฑ์อาหาร	795	120,805,163.0	119,260,100.5	800,371.0	8,226.3	10,093.4	1,103.6	6,065.2	41,510.8	71,363.8	139,368.4	466,960.2	Manufacture of food products	
11	การผลิตเครื่องดื่ม	92	41,475,608.6	41,244,008.4	31,501.0	1,118.1	347.9	32.0	2,255.2	17,635.6	1,808.4	670.9	176,231.2	Manufacture of beverages	
12	การผลิตผลิตภัณฑ์ยาสูบ	2	D	D	-	D	-	-	-	-	D	-	-	Manufacture of tobacco products	
13	การผลิตสิ่งทอ	206	25,353,276.4	24,863,095.1	126,050.1	93,610.2	15,330.4	6,470.1	69,875.5	5,575.6	10,733.5	58,790.4	103,745.6	Manufacture of textiles	
14	การผลิตเสื้อผ้าเครื่องแต่งกาย	652	10,836,914.5	10,483,630.0	190,623.4	41,509.9	-	-	76.2	86.2	34,619.5	16,662.3	69,707.1	Manufacture of wearing apparels	
15	การผลิตเครื่องหนังและผลิตภัณฑ์ที่เกี่ยวข้อง	77	1,984,981.0	1,952,772.6	1,525.5	72.0	-	-	-	-	19.7	1,428.0	29,163.3	Manufacture of leather and related products	
16	การผลิตไม้และผลิตภัณฑ์จากไม้และไม้ก๊อก (ยกเว้นเฟอร์นิเจอร์)													Manufacture of wood and of products of wood and cork (except furniture); manufacture of articles of straw and plaiting materials	
	การผลิตสิ่งของจากฟางและวัสดุกลักสานอื่นๆ	91	1,749,420.3	1,733,973.4	4,794.6	278.2	1,498.3	-	-	-	3,595.1	-	5,280.7		
17	การผลิตกระดาษและผลิตภัณฑ์กระดาษ	45	5,189,604.3	5,181,914.5	4,967.0	462.6	143.9	-	40.1	421.5	448.9	277.6	928.2	Manufacture of paper and paper products	
18	การพิมพ์และการผลิตซ้ำสื่อบันทึกข้อมูล	128	2,249,021.6	2,180,185.0	31,903.8	3,270.5	17,721.5	-	6,554.7	1,500.0	92.5	3.1	7,790.4	Printing and reproduction of recorded media	
19	การผลิตถ่านโค้กและผลิตภัณฑ์ที่ได้จากการกลั่นปิโตรเลียม	1	D	D	-	-	-	-	-	-	-	-	-	Manufacture of coke and refined petroleum products	
20	การผลิตเคมีภัณฑ์และผลิตภัณฑ์เคมี	165	18,673,095.5	17,084,702.6	1,284,743.1	108,611.6	1,727.9	6,372.4	53,487.9	5,999.7	6,259.0	98,496.2	22,695.2	Manufacture of chemicals and chemical products	
21	การผลิตเภสัชภัณฑ์ เคมีภัณฑ์ที่ใช้รักษาโรค และผลิตภัณฑ์จากพืชและสัตว์ที่ใช้รักษาโรค	24	5,953,190.9	5,813,610.2	8,324.7	92,997.0	20,194.6	-	-	-	158.2	6,077.2	11,828.9	Manufacture of pharmaceuticals, medicinal chemical and botanical products	
22	การผลิตผลิตภัณฑ์ยางและพลาสติก	240	36,761,083.3	35,916,346.7	631,728.7	34,940.9	2,118.4	846.8	16,583.6	3,884.3	10,268.7	62,738.0	81,627.2	Manufacture of rubber and plastic products	
23	การผลิตผลิตภัณฑ์อื่นๆ ที่ทำจากแร่โลหะ	350	19,148,986.1	18,275,015.6	805,012.7	6,380.2	4,866.1	136.1	845.8	6,519.4	7,008.9	5,046.0	38,155.2	Manufacture of other non-metallic mineral products	
24	การผลิตโลหะขั้นมูลฐาน	132	8,926,025.9	8,854,346.6	17,615.8	40,559.5	0.6	-	-	-	575.9	1,658.5	11,268.8	Manufacture of basic metals	
25	การผลิตผลิตภัณฑ์โลหะประดิษฐ์ (ยกเว้นเครื่องจักรและอุปกรณ์)	646	9,279,985.1	8,370,611.4	301,937.3	25,281.3	35,718.8	1,086.9	5,400.0	29.9	2,607.6	343.6	536,968.3	Manufacture of fabricated metal products (excepts machinery and equipment)	
26	การผลิตผลิตภัณฑ์คอมพิวเตอร์ อิเล็กทรอนิกส์ และอุปกรณ์ที่ใช้ในทางทัศนศาสตร์	26	5,892,017.9	5,746,736.8	78,658.5	4,932.4	12,008.1	14.7	2,760.0	-	44,586.8	97.7	2,223.0	Manufacture of computers, electronic and optical products	
27	การผลิตอุปกรณ์ไฟฟ้า	107	7,770,486.0	7,360,891.8	182,353.4	152,440.5	15,247.3	4,746.3	6,754.1	5,020.1	7,784.3	3,921.5	31,326.7	Manufacture of electrical equipment	
28	การผลิตเครื่องจักรและเครื่องมือ ซึ่งมีได้จัดประเภทไว้ในที่อื่น	95	5,103,528.2	4,882,676.5	162,365.0	4,422.7	28,612.1	-	533.7	-	1,986.4	1,027.2	21,904.6	Manufacture of machinery and equipment, n.e.c	
29	การผลิตยานยนต์ รถพ่วง และรถกึ่งพ่วง	113	4,846,441.6	4,359,991.0	419,151.2	13,613.4	8,389.4	-	181.9	-	4,201.3	1,341.5	39,571.9	Manufacture of motor vehicles, trailers and semi-trailers	
30	การผลิตอุปกรณ์ขนส่งอื่นๆ	24	2,100,707.0	2,088,584.1	8,000.2	2.0	2.3	106.7	2,326.6	-	235.6	1,223.4	226.0	Manufacture of other transport equipment	

ตาราง 11 รายรับทั้งสิ้นของสถานประกอบการอุตสาหกรรมการผลิตในปี 2559 จำแนกตามหมวดย่อยอุตสาหกรรม (ต่อ)

Table 11 Total Receipts of Manufacturing Establishments In 2016 by Division of Industry (Cont.)

(พันบาท In Thousand Baht)

รหัส Code	จำนวน สถานประกอบการ Number of establishments	รวม Total	มูลค่าขายผลผลิต Sales of goods produced	รายรับจาก	รายรับจากการ	รายรับจากการให้	รายรับจากการ	รายรับจากการให้เข้า	เงินปันผลรับ Dividend	ดอกเบี้ยรับ Interest	กำไรจากการ	รายรับอื่น ๆ receipts	Division of industry	
				การขายสินค้า ที่เข้ามาจำหน่าย ในสภาพเดิม Sales of goods purchased for resale	รับจ้างเหมาทำการ ผลิตสินค้า Receipts for contract and commission work	บริการ บำรุงรักษา ซ่อมแซมฯ Receipts for repair and installation work done for others	ให้เช่าที่ดิน Receipts for rent on land	อาคารพร้อมที่ดินฯ อาคารพร้อมที่ดินฯ Receipts for rent on building, vehicle, machinery and equipment			กำไรจากการ เปลี่ยนแปลง อัตราแลกเปลี่ยนฯ Gain form currency exchange			
31	การผลิตเฟอร์นิเจอร์	105	2,383,359.2	2,329,243.8	47,263.0	591.7	184.1	8.9	49.1	539.1	236.1	355.1	4,888.3	Manufacture of furniture
32	การผลิตผลิตภัณฑ์อื่น ๆ	220	5,638,320.5	5,416,584.0	16,402.0	185,338.5	250.1	962.2	4,378.0	705.3	1,942.2	1,841.4	9,917.0	Other manufacturing
33	การซ่อมและการติดตั้งเครื่องจักรและอุปกรณ์	172	1,524,587.0	1,504,456.8	13,671.7	800.5	2,179.3	-	1,570.9	-	400.3	0.6	1,506.8	Repair and installation of machinery and equipment
38	การเก็บรวบรวมของเสีย การบำบัด และการกำจัด ของเสีย รวมถึงการนำของเสียกลับมาใช้ใหม่	56	1,489,888.8	1,486,862.3	763.4	1,874.7	0.5	-	10.4	140.0	39.5	-	198.0	Waste collection, treatment and disposal activities; materials recovery

หมายเหตุ : D หมายถึง ตัวเลขที่ไม่เปิดเผย

Note : D means disclosure prohibited.

ที่มา : สำมะโนอุตสาหกรรม พ.ศ. 2560 จังหวัดนครปฐม สำนักงานสถิติแห่งชาติ กระทรวงดิจิทัลเพื่อเศรษฐกิจและสังคม

Source : The 2017 Industrial Census, Nakhon Pathom Province, National Statistical Office, Ministry of Digital Economy and Society.

ตาราง 12 มูลค่าตามบัญชีของสินทรัพย์ถาวรในปี 2559 จำแนกตามหมวดอุตสาหกรรม

Table 12 Book Value of Fixed Assets In 2016 by Division of Industry

(พันบาท In Thousand Baht)

รหัส Code	หมวดอุตสาหกรรม Division of industry	จำนวน สถาน- ประกอบการ Number of establish- ments	มูลค่าสินทรัพย์ต้นงวด Value of assets 1 Jan. 2016										มูลค่าสินทรัพย์ปลายงวด value of assets 31 Dec. 2016							Division of industry
			มูลค่าสินทรัพย์ถาวร Book value of fixed assets										มูลค่าสินทรัพย์ถาวร Book value of fixed assets							
			รวม	ที่ดิน	อาคารและ สิ่งก่อสร้าง	เครื่องจักร	ยานพาหนะ	เครื่องใช้ สำนักงาน	เครื่องมือ อื่นๆ	สินทรัพย์ ถาวรอื่น ๆ	รวม	ที่ดิน	อาคารและ สิ่งก่อสร้าง	เครื่องจักร	ยานพาหนะ	เครื่องใช้ สำนักงาน	เครื่องมือ อื่นๆ	สินทรัพย์ ถาวรอื่น ๆ		
			Total	Land	Building and construction	Machinery	Vehicles	Office appliances	Other tools	Other fixed assets	Total	Land	Building and construction	Machinery	Vehicles	Office appliances	Other tools	Other fixed assets		
		#####	130,926,286.9	26,844,126.8	34,914,594.0	46,339,265.0	10,272,546.9	2,791,076.9	4,098,093.5	5,666,583.8	133,115,927.8	29,651,363.5	35,965,650.0	46,157,158.5	8,780,163.1	2,835,704.5	4,230,959.1	5,494,929.2	Total	
10	การผลิตผลิตภัณฑ์อาหาร	795	32,819,569.5	7,504,939.4	8,688,358.3	10,782,216.9	2,246,470.0	664,425.7	1,224,769.5	1,708,389.7	34,137,532.1	8,080,739.6	9,320,100.9	10,776,710.2	1,944,501.4	705,484.1	1,415,512.7	1,894,483.3	Manufacture of food products	
11	การผลิตเครื่องดื่ม	92	10,051,215.3	1,697,256.6	4,016,193.0	3,463,782.0	384,033.2	318,599.4	104,265.9	67,085.2	8,548,149.6	1,764,038.6	3,187,047.7	2,865,743.5	320,382.2	251,404.3	97,155.7	62,377.6	Manufacture of beverages	
12	การผลิตผลิตภัณฑ์ยาสูบ	2	D	D	D	D	D	D	-	-	D	D	D	D	D	D	-	-	Manufacture of tobacco products	
13	การผลิตสิ่งทอ	206	15,859,333.7	1,348,316.7	2,185,950.3	10,302,111.4	555,641.5	197,507.9	528,726.0	741,079.9	16,251,990.4	1,524,584.5	2,568,536.4	10,602,236.0	517,624.5	211,801.2	481,014.5	346,193.3	Manufacture of textiles	
14	การผลิตเสื้อผ้าเครื่องแต่งกาย	652	4,276,152.6	779,171.0	996,824.2	1,622,705.4	255,478.9	140,147.2	218,744.0	263,082.0	4,165,842.2	830,439.9	974,676.2	1,517,299.7	230,300.6	132,822.3	207,539.9	272,763.6	Manufacture of wearing appparels	
15	การผลิตเครื่องหนังและผลิตภัณฑ์ที่เกี่ยวข้อง	77	739,215.1	240,206.4	182,976.7	173,407.5	65,867.0	3,182.9	14,406.0	59,168.6	721,277.2	214,628.9	192,229.1	149,818.1	57,671.1	2,684.1	32,078.2	72,167.7	Manufacture of leather and related products	
16	การผลิตไม้และผลิตภัณฑ์จากไม้และไม้ก๊อก (ยกเว้นเฟอร์นิเจอร์) การผลิตสิ่งของจากฟางและวัสดุักสานอื่นๆ	91	684,567.4	283,848.3	206,829.3	78,914.1	90,120.1	11,711.8	13,010.1	133.7	775,286.3	387,223.4	218,216.0	57,569.0	84,299.3	13,864.6	14,034.0	80.1	Manufacture of wood and of products of wood and cork (except furniture); manufacture of articles of straw and plaiting materials	
17	การผลิตกระดาษและผลิตภัณฑ์กระดาษ	45	3,230,958.0	357,874.1	850,995.6	1,590,812.9	191,638.1	85,616.2	138,138.5	15,882.6	3,303,589.2	445,013.8	842,249.8	1,607,980.5	169,733.3	88,884.6	141,909.9	7,817.3	Manufacture of paper and paper products	
18	การพิมพ์และการผลิตซ้ำสื่อที่บันทึกข้อมูล	128	1,635,757.5	428,305.8	435,453.6	508,546.2	153,972.8	48,360.1	58,614.1	2,505.0	1,648,568.9	461,044.8	421,826.8	532,184.3	126,015.1	47,246.7	53,963.4	6,288.0	Printing and reproduction of recorded media	
19	การผลิตถ่านโค้กและผลิตภัณฑ์ที่ได้จาก ถ่านโค้กและผลิตภัณฑ์ได้จาก	1	D	D	D	D	D	D	D	D	D	D	D	D	D	D	D	D	Manufacture of coke and refined petroleum products	
20	การผลิตเคมีภัณฑ์และผลิตภัณฑ์เคมี	165	7,741,404.4	1,846,252.3	1,908,258.0	2,453,883.8	654,591.0	213,590.4	192,542.4	472,286.4	7,420,503.7	2,106,700.2	1,856,287.0	2,031,025.9	638,436.8	193,513.6	166,898.3	427,641.8	Manufacture of chemicals and chemical products	
21	การผลิตเภสัชภัณฑ์ เคมีภัณฑ์ที่ใช้รักษาโรค และ ผลิตภัณฑ์จากพืชและสัตว์ที่ใช้รักษาโรค	24	1,721,817.5	281,417.3	870,976.3	347,711.5	105,183.0	56,026.5	57,848.6	2,654.2	1,881,074.3	319,067.4	866,828.2	441,951.4	134,389.9	57,684.3	57,474.6	3,678.5	Manufacture of pharmaceuticals, medicinal chemical and botanical products	
22	การผลิตผลิตภัณฑ์ยางและพลาสติก	240	20,318,642.7	3,421,424.0	5,929,068.5	8,168,791.3	1,742,003.5	293,512.8	517,361.1	246,481.6	21,625,184.7	3,627,754.0	6,583,972.0	8,771,720.7	1,586,206.4	296,181.7	545,454.6	213,895.3	Manufacture of rubber and plastic products	
23	การผลิตผลิตภัณฑ์อื่นๆ ที่ทำจากแร่โลหะ	350	8,084,422.3	2,073,767.7	1,830,264.6	1,816,206.6	881,701.7	160,488.8	118,866.5	1,203,126.5	8,320,695.1	2,439,607.3	1,615,480.6	1,777,668.4	797,573.9	174,351.5	137,139.2	1,378,874.2	Manufacture of other non-metallic mineral products	
24	การผลิตโลหะขั้นมูลฐาน	132	3,432,204.6	921,677.3	905,484.0	982,400.1	294,674.4	121,334.6	199,909.3	6,724.9	3,508,858.5	887,873.1	915,161.6	1,089,768.0	278,877.0	127,211.5	202,678.8	7,288.5	Manufacture of basic metals	
25	การผลิตผลิตภัณฑ์โลหะประดิษฐ์ (ยกเว้น เครื่องจักรและอุปกรณ์)	646	3,978,469.5	890,454.1	998,939.1	1,344,011.6	463,138.2	81,684.0	80,359.4	119,883.0	3,917,578.8	982,900.3	954,563.5	1,322,535.4	421,285.2	82,919.7	73,938.3	79,436.5	Manufacture of fabricated metal products (excepts machinery and equipment)	
26	การผลิตผลิตภัณฑ์คอมพิวเตอร์ อิเล็กทรอนิกส์ และอุปกรณ์ที่ใช้ในทางทัศนศาสตร์	26	2,432,031.8	1,301,913.4	662,120.2	215,506.4	108,025.5	70,423.6	26,768.0	47,274.7	2,673,144.4	1,460,460.0	683,036.0	234,009.8	118,310.7	105,572.8	22,785.2	48,969.8	Manufacture of computers, electronic and optical products	
27	การผลิตอุปกรณ์ไฟฟ้า	107	2,721,176.4	806,107.3	726,834.0	581,349.7	324,985.7	94,846.7	145,581.6	41,471.4	2,826,473.7	933,917.9	789,850.5	532,396.8	311,472.7	70,880.2	140,615.7	47,339.9	Manufacture of electrical equipment	
28	การผลิตเครื่องจักรและเครื่องมือ ซ่อมได้จัด ประเภทไว้ในที่อื่น	95	1,943,992.4	409,715.6	587,867.7	405,101.8	285,350.6	63,753.5	90,829.2	101,374.1	1,886,894.9	430,161.3	600,545.7	363,480.8	257,102.7	63,404.4	87,229.8	84,970.4	Manufacture of machinery and equipment, n.e.c	
29	การผลิตยานยนต์ รถพ่วง และรถกึ่งพ่วง	113	1,979,758.4	519,992.6	737,168.6	393,755.1	142,502.9	26,602.0	106,240.9	53,496.4	2,106,632.4	564,665.4	740,006.9	458,173.4	146,109.0	30,752.8	97,433.3	69,491.7	Manufacture of motor vehicles, trailers and semi-trailers	
30	การผลิตอุปกรณ์ขนส่งอื่นๆ	24	1,907,045.8	399,025.8	631,476.5	84,132.1	746,470.3	44,519.0	643.6	778.6	2,071,731.7	745,213.7	1,007,312.6	108,444.2	139,151.5	69,968.3	467.2	1,174.1	Manufacture of other transport equipment	

ตาราง 12 มูลค่าตามบัญชีของสินทรัพย์ถาวรในปี 2559 จำแนกตามหมวดอุตสาหกรรม (ต่อ)

Table 12 Book Value of Fixed Assets In 2016 by Division of Industry (Cont.)

(พันบาท In Thousand Baht)

รหัส Code	หมวดอุตสาหกรรม Division of industry	จำนวน สถาน- ประกอบ การ Number of establish- ments	มูลค่าสินทรัพย์ต้นงวด Value of assets 1 Jan. 2016								มูลค่าสินทรัพย์ปลายงวด value of assets 31 Dec. 2016								Division of industry
			มูลค่าสินทรัพย์ถาวร Book value of fixed assets								มูลค่าสินทรัพย์ถาวร Book value of fixed assets								
			รวม	ที่ดิน	อาคารและ สิ่งก่อสร้าง	เครื่องจักร	ยานพาหนะ	เครื่องใช้ สำนักงาน	เครื่องมือ อื่นๆ	สินทรัพย์ ถาวรอื่น ๆ	รวม	ที่ดิน	อาคารและ สิ่งก่อสร้าง	เครื่องจักร	ยานพาหนะ	เครื่องใช้ สำนักงาน	เครื่องมือ อื่นๆ	สินทรัพย์ ถาวรอื่น ๆ	
			Total	Land	Building and construction	Machinery	Vehicles	Office appliances	Other tools	Other fixed assets	Total	Land	Building and construction	Machinery	Vehicles	Office appliances	Other tools	Other fixed assets	
31	การผลิตเฟอร์นิเจอร์	105	1,137,595.3	386,486.9	288,146.2	196,241.4	126,476.1	25,969.5	28,751.0	85,524.2	1,159,507.4	392,081.6	319,231.4	184,630.3	127,386.7	28,074.9	27,669.9	80,432.6	Manufacture of furniture
32	การผลิตผลิตภัณฑ์อื่นๆ	220	2,527,786.5	575,408.0	877,473.3	515,673.9	168,062.4	51,146.0	94,710.8	245,312.2	2,545,066.8	619,524.3	904,602.9	486,505.6	131,747.6	58,973.1	101,260.4	242,452.9	Other manufacturing
33	การซ่อมและการติดตั้งเครื่องจักรและอุปกรณ์	172	712,329.4	207,730.1	218,686.6	117,110.4	115,326.1	10,227.6	28,579.3	14,669.2	746,036.0	255,938.6	224,084.7	106,598.5	97,830.0	10,989.2	39,815.2	10,779.9	Repair and installation of machinery and equipment
38	การเก็บรวบรวมของเสีย การบำบัด และการ กู้จัด ของเสีย รวมถึงการนำของเสียกลับมาใช้ใหม่	56	368,607.1	140,262.3	69,777.9	66,259.8	80,120.5	4,685.6	3,784.1	3,716.9	351,602.3	155,211.2	76,755.4	35,333.1	67,798.1	8,583.2	3,175.5	4,745.9	Waste collection, treatment and disposal activities; materials recovery

หมายเหตุ : D หมายถึง ตัวเลขที่ไม่เปิดเผย

Note : D means disclosure prohibited.

ที่มา : สำมะโนอุตสาหกรรม พ.ศ. 2560 จังหวัดนครปฐม สำนักงานสถิติแห่งชาติ กระทรวงดิจิทัลเพื่อเศรษฐกิจและสังคม

Source : The 2017 Industrial Census, Nakhon Pathom Province, National Statistical Office, Ministry of Digital Economy and Society.

ตาราง 13 มูลค่าสินทรัพย์ถาวรที่เปลี่ยนแปลงระหว่าง มกราคม - ธันวาคม 2559 จำแนกตามหมวดย่อยอุตสาหกรรม

Table 13 Value of Fixed Assets Changed In January - December 2016 by Division of Industry

(พันบาท In Thousand Baht)

รหัส Code	หมวดย่อยอุตสาหกรรม	จำนวน	รวม	มูลค่าสินทรัพย์ถาวรที่เปลี่ยนแปลง			Division of industry
		สถาน- ประกอบการ Number of establishments	Total	มูลค่าสินทรัพย์ ถาวรที่ซื้อหรือ ผลิตขึ้นเอง Value of new or cost producing of fixed assets	มูลค่าสินทรัพย์ ถาวรที่ขาย Value of disposal of fixed assets	ค่าโอน กรรมสิทธิ์ Ownership transfer fee	
	<b>รวม</b>	<b>4,564</b>	<b>12,908,615.7</b>	<b>10,527,432.0</b>	<b>2,338,378.3</b>	<b>42,805.4</b>	<b>Total</b>
10	การผลิตผลิตภัณฑ์อาหาร	795	3,046,763.7	2,742,562.7	299,393.5	4,807.5	Manufacture of food products
11	การผลิตเครื่องดื่ม	92	55,902.2	19,054.2	36,847.9	-	Manufacture of beverages
12	การผลิตผลิตภัณฑ์ยาสูบ	2	D	D	-	-	Manufacture of tobacco products
13	การผลิตสิ่งทอ	206	1,629,328.6	1,250,012.2	379,316.5	-	Manufacture of textiles
14	การผลิตเสื้อผ้าเครื่องแต่งกาย	652	792,268.1	397,912.3	394,355.8	-	Manufacture of wearing apparels
15	การผลิตเครื่องหนังและผลิตภัณฑ์ที่เกี่ยวข้อง	77	20,737.0	10,461.0	10,276.0	-	Manufacture of leather and related products
16	การผลิตไม้และผลิตภัณฑ์จากไม้และไม้ก๊อก (ยกเว้นเฟอร์นิเจอร์)						Manufacture of wood and of products of wood and cork (except furniture);
	การผลิตสิ่งของจากฟางและวัสดุถักสานอื่นๆ	91	105,220.5	95,894.0	9,326.4	-	manufacture of articles of straw and plaiting materials
17	การผลิตกระดาษและผลิตภัณฑ์กระดาษ	45	322,896.6	307,851.2	15,045.4	-	Manufacture of paper and paper products
18	การพิมพ์และการผลิตซ้ำสื่อบันทึกข้อมูล	128	153,112.1	128,555.8	24,556.3	-	Printing and reproduction of recorded media
19	การผลิตถ่านโค้กและผลิตภัณฑ์ที่ได้จากการกลั่นปิโตรเลียม	1	-	-	-	-	Manufacture of coke and refined petroleum products
20	การผลิตเคมีภัณฑ์และผลิตภัณฑ์เคมี	165	727,437.9	364,975.3	362,462.7	-	Manufacture of chemicals and chemical products
21	การผลิตเภสัชภัณฑ์ เคมีภัณฑ์ที่ใช้รักษาโรค และผลิตภัณฑ์ จากพืชและสัตว์ที่ใช้รักษาโรค	24	214,574.2	205,737.6	8,836.5	-	Manufacture of pharmaceuticals, medicinal chemical and botanical products
22	การผลิตผลิตภัณฑ์ยางและพลาสติก	240	2,728,121.7	2,514,672.8	175,473.8	37,975.2	Manufacture of rubber and plastic products
23	การผลิตผลิตภัณฑ์อื่นๆ ที่ทำจากแร่โลหะ	350	1,103,622.3	778,316.6	325,305.7	-	Manufacture of other non-metallic mineral products
24	การผลิตโลหะขั้นมูลฐาน	132	138,969.6	123,404.1	15,565.5	-	Manufacture of basic metals

ตาราง 13 มูลค่าสินทรัพย์ถาวรที่เปลี่ยนแปลงระหว่าง มกราคม - ธันวาคม 2559 จำแนกตามหมวดย่อยอุตสาหกรรม (ต่อ)

Table 13 Value of Fixed Assets Changed In January - December 2016 by Division of Industry (Cont.)

(พันบาท In Thousand Baht)

รหัส Code	หมวดย่อยอุตสาหกรรม	จำนวน สถาน- ประกอบการ Number of establishments	รวม Total	มูลค่าสินทรัพย์ถาวรที่เปลี่ยนแปลง Change in value of fixed assets			Division of industry
				มูลค่าสินทรัพย์ ถาวรที่ซื้อหรือ ผลิตขึ้นเอง Value of new or cost producing of fixed assets	มูลค่าสินทรัพย์ ถาวรที่ขาย Value of disposal of fixed assets	ค่าโอน กรรมสิทธิ์ Ownership transfer fee	
25	การผลิตผลิตภัณฑ์โลหะประดิษฐ์ (ยกเว้นเครื่องจักรและอุปกรณ์)	646	272,158.0	207,988.0	64,170.0	-	Manufacture of fabricated metal products (excepts machinery and equipment)
26	การผลิตผลิตภัณฑ์คอมพิวเตอร์ อิเล็กทรอนิกส์ และอุปกรณ์ที่ใช้ในทางทัศนศาสตร์	26	338,832.4	332,497.5	6,334.9	-	Manufacture of computers, electronic and optical products
27	การผลิตอุปกรณ์ไฟฟ้า	107	398,966.4	327,870.5	71,096.0	-	Manufacture of electrical equipment
28	การผลิตเครื่องจักรและเครื่องมือ ซึ่งมีได้จัดประเภทไว้ในที่อื่น	95	153,025.9	115,693.6	37,309.6	22.8	Manufacture of machinery and equipment, n.e.c
29	การผลิตยานยนต์ รถพ่วง และรถกึ่งพ่วง	113	155,486.3	131,696.5	23,789.9	-	Manufacture of motor vehicles, trailers and semi-trailers
30	การผลิตอุปกรณ์ขนส่งอื่นๆ	24	220,250.6	217,488.9	2,761.7	-	Manufacture of other transport equipment
31	การผลิตเฟอร์นิเจอร์	105	68,386.6	60,731.5	7,655.1	-	Manufacture of furniture
32	การผลิตผลิตภัณฑ์อื่นๆ	220	195,078.7	169,187.4	25,891.4	-	Other manufacturing
33	การซ่อมและการติดตั้งเครื่องจักรและอุปกรณ์	172	51,964.2	15,434.2	36,529.9	-	Repair and installation of machinery and equipment
38	การเก็บรวบรวมของเสีย การบำบัด และการกำจัดของเสีย รวมถึงการนำของเสียกลับมาใช้ใหม่	56	14,098.9	8,020.9	6,078.0	-	Waste collection, treatment and disposal activities; materials recovery

หมายเหตุ : D หมายถึง ตัวเลขที่ไม่เปิดเผย

Note : D means disclosure prohibited.

ที่มา : สำมะโนอุตสาหกรรม พ.ศ. 2560 จังหวัดนครปฐม สำนักงานสถิติแห่งชาติ กระทรวงดิจิทัลเพื่อเศรษฐกิจและสังคม

Source : The 2017 Industrial Census, Nakhon Pathom Province, National Statistical Office, Ministry of Digital Economy and Society.

## สำมะโนอุตสาหกรรม พ.ศ. 2560

### จังหวัดนครปฐม

#### แผนการสุ่มตัวอย่าง

#### 1. สถานประกอบการที่มีจำนวนคนทำงาน 1 – 10 คน

แผนการสุ่มตัวอย่างที่ใช้เป็นแบบ Stratified Systematic Sampling โดยมีประเภมาตรฐานอุตสาหกรรม (ประเทศไทย) ปี 2552 (Thailand Standard Industrial Classification: TSIC 2009) ในระดับกิจกรรมเป็นสตราตัมขนาดของสถานประกอบการเป็นสตราตัมย่อย และสถานประกอบการเป็นหน่วยตัวอย่าง

##### 1.1 การจัดสตราตัม

ประเภมาตรฐานอุตสาหกรรม (ประเทศไทย) ปี 2552 (Thailand Standard Industrial Classification: TSIC 2009) ในระดับกิจกรรมเป็นสตราตัมซึ่งมีทั้งสิ้น 409 สตราตัมและในแต่ละประเภทของกิจกรรมได้จำแนกสถานประกอบการตามขนาดของสถานประกอบการ ซึ่งวัดด้วยจำนวนคนทำงานออกเป็น 2 ขนาดหรือ 2 สตราตัมย่อยดังนี้

ขนาดของสถานประกอบการ	1	2
จำนวนคนทำงาน	1 - 5	6 - 10

##### 1.2 การเลือกตัวอย่าง

ได้ทำการเลือกสถานประกอบการตัวอย่างในแต่ละสตราตัม และสตราตัมย่อย อย่างอิสระต่อกัน ด้วยวิธีการเลือกตัวอย่างแบบมีระบบ ได้จำนวนสถานประกอบการตัวอย่างทั้งสิ้น 1,556 แห่ง จากทั้งสิ้น 3,050 แห่ง

#### 2. สถานประกอบการที่มีจำนวนคนทำงานตั้งแต่ 11 คนขึ้นไป

กำหนดให้ทุกสถานประกอบการเป็นหน่วยตัวอย่าง โดยให้ทำการเจนนับสถานประกอบการทุกแห่งจำนวนทั้งสิ้น 1,599 แห่ง โดยได้แบ่งสถานประกอบการตามขนาดของสถานประกอบการ ซึ่งวัดด้วยจำนวนคนทำงานออกเป็น 10 ขนาด ดังนี้

ขนาดของสถานประกอบการ	3	4	5	6	7	8	9	10	11	12
จำนวนคนทำงาน	11 - 15	16 - 20	21 - 25	26 - 30	31 - 50	51 - 100	101 - 200	201 - 500	501 - 1,000	≥ 1,001

#### 3. สรุป จำนวนสถานประกอบการที่ต้องเจนนับมีทั้งสิ้น 3,155 แห่ง

**สำมะโนอุตสาหกรรม พ.ศ. 2560**  
**วิธีการประมาณผล ระดับจังหวัด**

การเสนอผลการสำรวจ ได้เสนอผลในระดับจังหวัดโดยจำแนกตามการประกอบกิจกรรมทางเศรษฐกิจตามการจัดประเภทมาตรฐานอุตสาหกรรมประเทศไทย ปี 2552 (Thailand Standard Industrial Classification: TSIC-2009) ในระดับหมวดย่อยและขนาดของสถานประกอบการ ซึ่งวัดด้วยจำนวนคนทำงาน 6 ขนาด (จากขนาดย่อยของสถานประกอบการ 12 ขนาด) ดังนี้

ขนาดของสถานประกอบการ	1	2	3	4	5	6
จำนวนคนทำงาน	1 – 15	16 – 25	26 – 30	31 – 50	51 – 200	≥201

ในการประมาณค่ากำหนดให้

$$\begin{aligned}
 q &= 1, 2, 3, \dots, n'_{jklmp} && \text{(สถานประกอบการตัวอย่าง)} \\
 p &= 1, 2, 3, \dots, 12 && \text{(ขนาดย่อยของสถานประกอบการ)} \\
 m &= 1, 2, 3, \dots, 409 && \text{(กิจกรรม)} \\
 l &= 1, 2, 3, \dots, 164 && \text{(หมู่ย่อย)} \\
 k &= 1, 2, 3, \dots, 78 && \text{(หมู่ใหญ่)} \\
 j &= 1, 2, 3, \dots, 28 && \text{(หมวดย่อย)}
 \end{aligned}$$

### 1. การประมาณค่ายอดรวม

1.1 สูตรการประมาณค่ายอดรวมของลักษณะที่ต้องการศึกษา  $X$  สำหรับสถานประกอบการที่มีขนาดย่อยของสถานประกอบการ  $p$  หมวดย่อย  $j$  คือ

$$\hat{X}'_{jp} = \sum_{k=1}^{78} \sum_{l=1}^{164} \sum_{m=1}^{409} \hat{X}'_{jklmp}$$

โดยที่

$\hat{X}'_{jklmp}$  คือ ค่าประมาณยอดรวมของลักษณะที่ต้องการศึกษา  $X$  สำหรับสถานประกอบการที่มีขนาดย่อยของสถานประกอบการ  $p$  กิจกรรม  $m$  หมู่ย่อย (หมู่ใหญ่)  $k$  หมวดย่อย  $j$  ซึ่ง

$$\hat{X}'_{jklmp} = w'_{jklmp} \sum_{q=1}^{n'_{jklmp}} x_{jklmpq}$$

$x_{jklmpq}$  คือ ค่าของลักษณะที่ต้องการศึกษา  $X$  ของสถานประกอบการตัวอย่าง  $q$  ขนาดย่อยของสถานประกอบการ  $p$  กิจกรรม  $m$  หมู่ย่อย (หมู่ใหญ่)  $k$  หมวดย่อย  $j$

$w'_{jklmp}$  คือ ค่าถ่วงน้ำหนักสำหรับสถานประกอบการที่มีขนาดย่อยของสถานประกอบการ  $p$  กิจกรรม  $m$  หมู่ย่อย (หมู่ใหญ่)  $k$  หมวดย่อย  $j$  ซึ่ง

$$w'_{jklmp} = \frac{N'_{jklmp}}{n'_{jklmp}}$$



- $N'_{jklmp}$  คือ จำนวนสถานประกอบการทั้งสิ้นสำหรับสถานประกอบการที่มีขนาดย่อยของสถานประกอบการกิจกรรม  $m$  หมู่อ้อย  $j$  (หมู่อ้อยใหญ่  $k$  หมวดย่อย  $j$ )
- $n'_{jklmp}$  คือ จำนวนสถานประกอบการที่จ้างนับได้ทั้งสิ้นสำหรับสถานประกอบการที่มีขนาดย่อยของสถานประกอบการกิจกรรม  $m$  หมู่อ้อย  $j$  (หมู่อ้อยใหญ่  $k$  หมวดย่อย  $j$ )

1.2 สูตรการประมาณค่ายอดรวมของลักษณะที่ต้องการศึกษา  $X$  สำหรับสถานประกอบการในหมู่อ้อย  $j$  ของแต่ละขนาดของสถานประกอบการที่ต้องการนำเสนอผล จำนวน 6 ขนาดคือ

ขนาดของสถานประกอบการ	ค่าประมาณยอดรวม
1-15 คน ( $p=1,2,3$ )	$\hat{X}_{j1} = \sum_{p=1}^3 \hat{X}'_{jp}$
16-25 คน ( $p=4,5$ )	$\hat{X}_{j2} = \sum_{p=4}^5 \hat{X}'_{jp}$
26-30 คน ( $p=6$ )	$\hat{X}_{j3} = \hat{X}'_{j6}$
31-50 คน ( $p=7$ )	$\hat{X}_{j4} = \hat{X}'_{j7}$
51-200 คน ( $p=8,9$ )	$\hat{X}_{j5} = \sum_{p=8}^9 \hat{X}'_{jp}$
>200 คน ( $p=10,11,12$ )	$\hat{X}_{j6} = \sum_{p=10}^{12} \hat{X}'_{jp}$

## 2. การประมาณค่าความแปรปรวนของค่าประมาณยอดรวม

สูตรการประมาณค่าความแปรปรวนของค่าประมาณยอดรวมของลักษณะที่ต้องการศึกษา  $X$  สำหรับสถานประกอบการที่มีจำนวนคนทำงาน 1 – 10 คน ( $p = 1, 2$ ) ขนาดย่อยของสถานประกอบการ  $p$

หมู่อ้อย  $j$  คือ

$$\hat{V}(\hat{X}'_{jp}) = \sum_{k=1}^{78} \sum_{l=1}^{164} \sum_{m=1}^{409} V(\hat{X}'_{jklmp})$$

โดยที่

$V(\hat{X}'_{jklmp})$  คือ ค่าประมาณความแปรปรวนของค่าประมาณยอดรวมของลักษณะที่ต้องการศึกษา  $X$  สำหรับสถานประกอบการที่มีขนาดย่อยของสถานประกอบการกิจกรรม  $m$  หมู่อ้อย (หมู่อ้อยใหญ่  $k$  หมวดย่อย  $j$ ) ซึ่ง

$$\hat{V}(\hat{X}'_{jklmp}) = N'_{jklmp} (N'_{jklmp} - n'_{jklmp}) \frac{S_{jklmp}^2}{n'_{jklmp}}$$

และ

$$s_{jklmp}^2 = \frac{1}{n'_{jklmp} - 1} \left[ \sum_{q=1}^{n'_{jklmp}} x_{jklmpq}^2 - \frac{\left( \sum_{q=1}^{n'_{jklmp}} x_{jklmpq} \right)^2}{n'_{jklmp}} \right]$$

### 3. การประมาณค่าสัมประสิทธิ์การแปรผันของค่าประมาณยอดรวม

สูตรการประมาณค่าสัมประสิทธิ์การแปรผันของค่าประมาณยอดรวมของลักษณะที่ต้องการศึกษา  $X$  สำหรับสถานประกอบการที่มีจำนวนคนทำงาน 1 -10 คน ( $p = 1, 2$ ) ขนาดย่อยของสถานประกอบการ  $p$  หมดย่อย  $j$  คือ

$$cv(\hat{X}'_{jp}) = \sqrt{\frac{V(\hat{X}'_{jp})}{\hat{X}'_{jp}}}$$

---

ตาราง 1 ค่าสัมประสิทธิ์การแปรผัน (C.V.) ของจำนวนคนทำงาน ลูกจ้าง ค่าตอบแทนแรงงาน มูลค่าผลผลิต และค่าใช้จ่ายชั้นกลาง จำแนกตามประเภทอุตสาหกรรม สำหรับขนาดของสถานประกอบการ 1 - 5 คน

Table 1 c.v. OF NUMBER OF PERSONS ENGAGED, EMPLOYEES, REMUNERATION, VALUE OF GROSS OUTPUT AND INTERMEDIATE CONSUMPTION BY CATEGORY OF INDUSTRY FOR ESTABLISHMENTS WITH 1 - 5 PERSONS ENGAGED

(หน่วย: เปอร์เซ็นต์ (%))

รหัส Code	หมวดย่อยอุตสาหกรรม	จำนวน	ลูกจ้าง Employees		มูลค่าผลผลิต	ค่าใช้จ่าย	Division of industry
		คนทำงาน Number of persons engaged	จำนวน Number	ค่าตอบแทน แรงงาน Remuneration	Value of gross output	ชั้นกลาง Intermediate consumption	
	<b>รวม</b>	<b>93.03</b>	<b>162.64</b>	<b>176.13</b>	<b>189.3</b>	<b>166.2</b>	<b>Total</b>
10	การผลิตผลิตภัณฑ์อาหาร	*	*	*	*	*	Manufacture of food products
11	การผลิตเครื่องดื่ม	5.65	10.63	14.85	11.1	11.7	Manufacture of beverages
13	การผลิตสิ่งทอ	*	*	*	*	*	Manufacture of textiles
14	การผลิตเสื้อผ้าเครื่องแต่งกาย	10.22	**	**	25.8	**	Manufacture of wearing apparels
15	การผลิตเครื่องหนังและผลิตภัณฑ์ที่เกี่ยวข้อง	5.03	8.77	9.25	24.2	23.0	Manufacture of leather and related products
16	การผลิตไม้และผลิตภัณฑ์จากไม้และไม้ก๊อก (ยกเว้นเฟอร์นิเจอร์) การผลิตสิ่งของจากฟางและวัสดุอีกสานอื่นๆ	4.82	10.27	10.7	**	**	Manufacture of wood and of products of wood and cork (except furniture); manufacture of articles of straw and plaiting materials
17	การผลิตกระดาษและผลิตภัณฑ์กระดาษ	18.63	21.03	13.67	22.2	19.5	Manufacture of paper and paper products
18	การพิมพ์และการผลิตซ้ำสื่อบันทึกข้อมูล	8.44	20.78	24.9	19.4	21.0	Printing and reproduction of recorded media
20	การผลิตเคมีภัณฑ์และผลิตภัณฑ์เคมี	*	*	*	*	*	Manufacture of chemicals and chemical products
21	การผลิตเภสัชภัณฑ์ เคมีภัณฑ์ที่ใช้รักษาโรค และผลิตภัณฑ์ จากพืชและสัตว์ที่ใช้รักษาโรค	6.05	17.64	25.12	23.6	22.9	Manufacture of pharmaceuticals, medicinal chemical and botanical products
22	การผลิตผลิตภัณฑ์ยางและพลาสติก	*	*	*	*	*	Manufacture of rubber and plastic products
23	การผลิตผลิตภัณฑ์อื่นๆ ที่ทำจากแร่โลหะ	*	*	*	*	*	Manufacture of other non-metallic mineral products
24	การผลิตโลหะขั้นมูลฐาน	*	*	*	*	*	Manufacture of basic metals
25	การผลิตผลิตภัณฑ์โลหะประดิษฐ์ (ยกเว้นเครื่องจักร และอุปกรณ์)	*	*	*	*	*	Manufacture of fabricated metal products (excepts machinery and equipment)
26	การผลิตผลิตภัณฑ์คอมพิวเตอร์ อิเล็กทรอนิกส์ และอุปกรณ์ที่ใช้ในทางทัศนศาสตร์	*	*	*	*	*	Manufacture of computers, electronic and optical products
27	การผลิตอุปกรณ์ไฟฟ้า	3.93	11.92	7.66	1.6	1.7	Manufacture of electrical equipment
28	การผลิตเครื่องจักรและเครื่องมือ ซึ่งมีได้จัดประเภทไว้ในที่อื่น	*	*	*	*	*	Manufacture of machinery and equipment, n.e.c
29	การผลิตยานยนต์ รถพ่วง และรถกึ่งพ่วง	6.89	13.41	12.65	18.9	19.9	Manufacture of motor vehicles, trailers and semi-trailers

ตาราง 1 ค่าสัมประสิทธิ์การแปรผัน ( C.V. ) ของจำนวนคนทำงาน ลูกจ้าง ค่าตอบแทนแรงงาน มูลค่าผลผลิต และค่าใช้จ่ายชั้นกลาง จำแนกตามประเภทอุตสาหกรรม สำหรับขนาดของสถานประกอบการ 1 - 5 คน (ต่อ)

Table 1 c.v. OF NUMBER OF PERSONS ENGAGED, EMPLOYEES, REMUNERATION, VALUE OF GROSS OUTPUT AND INTERMEDIATE CONSUMPTION BY CATEGORY OF INDUSTRY FOR ESTABLISHMENTS WITH 1 - 5 PERSONS ENGAGED (cont'd)

(หน่วย: เปอร์เซ็นต์ (%))

รหัส Code	หมวดย่อยอุตสาหกรรม	จำนวน คนทำงาน Number of persons engaged	ลูกจ้าง Employees		มูลค่าผลผลิต Value of gross output	ค่าใช้จ่าย ชั้นกลาง Intermediate consumption	Division of industry
			จำนวน Number	ค่าตอบแทน แรงงาน Remuneration			
30	การผลิตอุปกรณ์ขนส่งอื่นๆ	*	*	*	*	*	Manufacture of other transport equipment
31	การผลิตเฟอร์นิเจอร์	7.46	14.34	15.41	17.7	19.5	Manufacture of furniture
32	การผลิตผลิตภัณฑ์อื่นๆ	7.14	18.18	20.1	10.3	13.0	Other manufacturing
33	การซ่อมและการติดตั้งเครื่องจักรและอุปกรณ์	8.77	15.67	21.82	14.6	14.0	Repair and installation of machinery and equipment
38	การเก็บรวบรวมของเสีย การบำบัด และการกำจัดของเสีย รวมถึงการนำของเสียกลับมาใช้ใหม่	*	*	*	*	*	Waste collection, treatment and disposal activities; materials recovery

หมายเหตุ : \* หมายถึง ไม่สามารถประมาณค่าได้

\*\* หมายถึง ค่า c.v. มีค่าสูง

Note : \* means this value cannot be estimated.

\*\* means this value is not acceptable.

ที่มา : สำมะโนอุตสาหกรรม พ.ศ. 2560 จังหวัดนครปฐม สำนักงานสถิติแห่งชาติ กระทรวงดิจิทัลเพื่อเศรษฐกิจและสังคม

Source : The 2017 Industrial Census , Nakhon Pathom Province, National Statistical Office, Ministry of Digital Economy and Society.

ตาราง 1 ค่าสัมประสิทธิ์การแปรผัน ( C.V. ) ของจำนวนคนทำงาน ลูกจ้าง ค่าตอบแทนแรงงาน มูลค่าผลผลิต และค่าใช้จ่ายขั้นกลาง จำแนกตามประเภทอุตสาหกรรม สำหรับขนาดของสถานประกอบการ 6 - 10 คน

Table 1 c.v. OF NUMBER OF PERSONS ENGAGED, EMPLOYEES, REMUNERATION, VALUE OF GROSS OUTPUT AND INTERMEDIATE CONSUMPTION BY CATEGORY OF INDUSTRY FOR ESTABLISHMENTS WITH 6 - 10 PERSONS ENGAGED

( หน่วย: เปอร์เซ็นต์ ( % ) )

รหัส Code	หมวดย่อยอุตสาหกรรม	จำนวน คนทำงาน Number of persons engaged	ลูกจ้าง Employees		มูลค่าผลผลิต Value of gross output	ค่าใช้จ่าย ขั้นกลาง Intermediate consumption	Division of industry
			จำนวน Number	ค่าตอบแทน แรงงาน Remuneration			
	<b>รวม</b>	<b>22.69</b>	<b>28.62</b>	<b>44.22</b>	<b>91.5</b>	<b>108.2</b>	<b>Total</b>
10	การผลิตผลิตภัณฑ์อาหาร	*	*	*	*	*	Manufacture of food products
11	การผลิตเครื่องดื่ม	2.18	2.58	3.29	5.6	5.7	Manufacture of beverages
12	การผลิตผลิตภัณฑ์ยาสูบ	-	-	-	-	-	Manufacture of tobacco products
13	การผลิตสิ่งทอ	*	*	*	*	*	Manufacture of textiles
14	การผลิตเสื้อผ้าเครื่องแต่งกาย	*	*	*	*	*	Manufacture of wearing apparels
15	การผลิตเครื่องหนังและผลิตภัณฑ์ที่เกี่ยวข้อง	3	4.52	6.25	7.4	11.3	Manufacture of leather and related products
16	การผลิตไม้และผลิตภัณฑ์จากไม้และไม้ก๊อก (ยกเว้นเฟอร์นิเจอร์) การผลิตสิ่งของจากฟางและวัสดุผักสานอื่นๆ	*	*	*	*	*	Manufacture of wood and of products of wood and cork (except furniture); manufacture of articles of straw and plaiting materials
18	การพิมพ์และการผลิตซ้ำสื่อบันทึกข้อมูล	3.94	5.59	9.38	6.1	6.7	Printing and reproduction of recorded media
19	การผลิตถ่านโค้กและผลิตภัณฑ์ที่ได้จากการกลั่นปิโตรเลียม						Manufacture of coke and refined petroleum products
20	การผลิตเคมีภัณฑ์และผลิตภัณฑ์เคมี	*	*	*	*	*	Manufacture of chemicals and chemical products
22	การผลิตผลิตภัณฑ์ยางและพลาสติก	*	*	*	*	*	Manufacture of rubber and plastic products
23	การผลิตผลิตภัณฑ์อื่นๆ ที่ทำจากแร่โลหะ	*	*	*	*	*	Manufacture of other non-metallic mineral products
24	การผลิตโลหะขั้นมูลฐาน	2.53	2.4	3.27	19.6	22.2	Manufacture of basic metals
25	การผลิตผลิตภัณฑ์โลหะประดิษฐ์ (ยกเว้นเครื่องจักรและอุปกรณ์)  and equipment)	2.54	3.36	4.87	8.9	10.3	Manufacture of fabricated metal products (excepts machinery and equipment)
27	การผลิตอุปกรณ์ไฟฟ้า	1.56	1.8	2.52	0.4	0.4	Manufacture of electrical equipment
28	การผลิตเครื่องจักรและเครื่องมือ ซึ่งมีได้จัดประเภทไว้ในที่อื่น	1.62	1.72	4.82	7.4	7.5	Manufacture of machinery and equipment, n.e.c

ตาราง 1 ค่าสัมประสิทธิ์การแปรผัน (C.V.) ของจำนวนคนทำงาน ลูกจ้าง ค่าตอบแทนแรงงาน มูลค่าผลผลิต และค่าใช้จ่ายขั้นกลาง จำแนกตามประเภทอุตสาหกรรม สำหรับขนาดของสถานประกอบการ 6 - 10 คน (ต่อ)

Table 1 c.v. OF NUMBER OF PERSONS ENGAGED, EMPLOYEES, REMUNERATION, VALUE OF GROSS OUTPUT AND INTERMEDIATE CONSUMPTION BY CATEGORY OF INDUSTRY FOR ESTABLISHMENTS WITH 6 - 10 PERSONS ENGAGED (cont.)

(หน่วย: เปอร์เซ็นต์ (%))

รหัส Code	หมวดย่อยอุตสาหกรรม	จำนวน	ลูกจ้าง Employees		มูลค่าผลผลิต	ค่าใช้จ่าย	Division of industry
		คนทำงาน Number of persons engaged	จำนวน Number	ค่าตอบแทน แรงงาน Remuneration	Value of gross output	ขั้นกลาง Intermediate consumption	
29	การผลิตยานยนต์ รถพ่วง และรถกึ่งพ่วง	1.91	2.52	5.29	9.4	10.9	Manufacture of motor vehicles, trailers and semi-trailers
31	การผลิตเฟอร์นิเจอร์	3.57	5.76	5.15	23.6	29.4	Manufacture of furniture
32	การผลิตผลิตภัณฑ์อื่นๆ	*	*	*	*	*	Other manufacturing
33	การซ่อมและการติดตั้งเครื่องจักรและอุปกรณ์	*	*	*	*	*	Repair and installation of machinery and equipment
38	การเก็บรวบรวมของเสีย การบำบัด และการกำจัดของเสีย รวมถึงการนำของเสียกลับมาใช้ใหม่	3.78	3.96	8.76	9.2	10.7	Waste collection, treatment and disposal activities; materials recovery

หมายเหตุ : \* หมายถึง ไม่สามารถประมาณค่าได้

\*\* หมายถึง ค่า c.v. มีค่าสูง

Note : \* means this value cannot be estimated.

\*\* means this value is not acceptable.

ที่มา : สัมมะโนอุตสาหกรรม พ.ศ. 2560 จังหวัดนครปฐม สำนักงานสถิติแห่งชาติ กระทรวงดิจิทัลเพื่อเศรษฐกิจและสังคม

Source : The 2017 Industrial Census , Nakhon Pathom Province, National Statistical Office, Ministry of Digital Economy and Society.