



สำมะโนอุตสาหกรรม พ.ศ. 2560
ข้อมูลพื้นฐาน จังหวัดแพร่

THE 2017 INDUSTRIAL CENSUS
BASIC INFORMATION ; PHRAE PROVINCE



สำนักงานสถิติแห่งชาติ

สำนักงานสถิติแห่งชาติ
กระทรวงดิจิทัลเพื่อเศรษฐกิจและสังคม
NATIONAL STATISTICAL OFFICE
MINISTRY OF DIGITAL ECONOMY AND SOCIETY

สำมะโนอุตสาหกรรม พ.ศ. 2560

ข้อมูลพื้นฐาน

จังหวัดแพร่

THE 2017 INDUSTRIAL CENSUS

BASIC INFORMATION

PHRAE PROVINCE



สำนักงานสถิติแห่งชาติ

หน่วยงานเจ้าของเรื่อง	สำนักงานสถิติจังหวัดแพร่ โทรศัพท์ 0 5451 1234 โทรสาร 0 5451 1711 ไปรษณีย์อิเล็กทรอนิกส์ Phrae@nso.go.th
หน่วยงานที่เผยแพร่	สำนักสถิติพยากรณ์ สำนักงานสถิติแห่งชาติ ศูนย์ราชการเฉลิมพระเกียรติ 80 พรรษา อาคารรัฐประศาสนภักดี ชั้น 2 ถนนแจ้งวัฒนะ เขตหลักสี่ กรุงเทพฯ 10210 โทรศัพท์ 0 2141 7498 โทรสาร 0 2143 8132 ไปรษณีย์อิเล็กทรอนิกส์ binfopub@nso.go.th
ปีที่จัดพิมพ์	2560
จัดพิมพ์โดย	สำนักงานสถิติจังหวัดแพร่

คำนำ

ภาคอุตสาหกรรมการผลิตนับเป็นกิจกรรมทางเศรษฐกิจสาขาหนึ่งที่มีความสำคัญในการขับเคลื่อนการเจริญเติบโตทางเศรษฐกิจของประเทศ ซึ่งปัจจุบันรัฐบาลมีนโยบายด้านการพัฒนาอุตสาหกรรมที่ส่งเสริมการนำเทคโนโลยีขั้นสูงและนวัตกรรมใหม่ๆ มาใช้ปรับปรุงประสิทธิภาพการผลิตเพื่อเป็นกลไกในการขับเคลื่อนเศรษฐกิจของประเทศไทยในระยะ 20 ปีข้างหน้าตามกรอบการพัฒนาประเทศไทย 4.0 สำนักงานสถิติแห่งชาติ เป็นหน่วยงานที่รับผิดชอบในการจัดเก็บรวบรวมข้อมูลทั้งด้านเศรษฐกิจและสังคมของประเทศตระหนักถึงความสำคัญดังกล่าว จึงได้จัดทำสำมะโนอุตสาหกรรมขึ้นเพื่อให้ประเทศมีข้อมูลสถิติพื้นฐานที่สำคัญทางด้านอุตสาหกรรมอย่างต่อเนื่อง เพื่อภาครัฐและเอกชนใช้ในการกำหนดนโยบายและวางแผนพัฒนาด้านเศรษฐกิจและอุตสาหกรรมทั้งในระดับประเทศและระดับจังหวัดเพื่อเพิ่มศักยภาพในการแข่งขันในตลาดโลก

ในการจัดทำสำมะโนอุตสาหกรรม พ.ศ. 2560 ครั้งนี้ ได้กำหนดแผนการดำเนินงานเป็น 2 ขั้นตอนคือ ขั้นการเก็บรวบรวมข้อมูลพื้นฐานหรือการนับจดสถานประกอบการทุกประเภท ซึ่งดำเนินการในปี 2559 และขั้นการเก็บรวบรวมข้อมูลรายละเอียดหรือการแจงนับสถานประกอบการในอุตสาหกรรมการผลิตดำเนินการในปี 2560

รายงานฉบับนี้ เป็นรายงานผลในขั้นตอนการเก็บรวบรวมข้อมูลพื้นฐานหรือการนับจดสถานประกอบการในปี 2559 ซึ่งจัดจำแนกประเภทสถานประกอบการตามการจัดมาตรฐานอุตสาหกรรมประเทศไทย ปี 2552 (Thailand Standard Industrial Classification: TSIC 2009) ได้แก่ สถานประกอบการที่ประกอบกิจกรรมเกี่ยวกับธุรกิจทางการค้า ธุรกิจทางการบริการ การผลิต การก่อสร้าง การขนส่งทางบก และสถานที่เก็บสินค้า กิจกรรมด้านข้อมูลข่าวสารและการสื่อสาร และโรงพยาบาลเอกชน ที่ตั้งอยู่ในจังหวัดแพร่

สำนักงานสถิติแห่งชาติ ใคร่ขอขอบคุณผู้ประกอบการและผู้เกี่ยวข้องทุกฝ่ายที่ได้ให้ความร่วมมือในการให้ข้อมูล ซึ่งข้อมูลที่ได้จะเป็นประโยชน์สำหรับผู้ใช้อุปกรณ์ทั้งภาครัฐบาลและภาคเอกชนต่อไป

บทสรุปสำหรับผู้บริหาร

เนื่องจากบริบทของประเทศมีการเปลี่ยนแปลงทั้งด้านเศรษฐกิจสังคมและการเมืองที่ส่งผลกระทบต่อภาคอุตสาหกรรมทำให้โครงสร้างการดำเนินธุรกิจและอุตสาหกรรมเปลี่ยนแปลงไป เช่น วิสาหกิจขนาดกลางและขนาดย่อม (SMEs) มีอัตราการขยายตัวเพิ่มขึ้น และมีธุรกิจทางการค้า การบริการ และอุตสาหกรรมใหม่ๆ เกิดขึ้นเป็นต้น ซึ่งถือเป็นกลไกที่สำคัญต่อการเจริญเติบโตของระบบเศรษฐกิจของประเทศ ดังนั้นข้อมูลสถิติและสารสนเทศโครงสร้างชั้นพื้นฐานเกี่ยวกับการประกอบธุรกิจและอุตสาหกรรม จึงมีความสำคัญและจำเป็นสำหรับภาครัฐและเอกชนใช้ในการกำหนดนโยบายและวางแผนพัฒนาด้านเศรษฐกิจและอุตสาหกรรมทั้งในระดับประเทศและระดับท้องถิ่น เพื่อเพิ่มขีดความสามารถในการแข่งขันทางเศรษฐกิจในตลาดโลก

สำนักงานสถิติแห่งชาติ จัดทำสำมะโนอุตสาหกรรมทุก 10 ปี ตามข้อเสนอแนะขององค์การสหประชาชาติ และได้วางแผนเปลี่ยนเป็นจัดทำทุก 5 ปี เพื่อให้ประเทศมีข้อมูลพื้นฐานที่สำคัญทางด้านอุตสาหกรรมการผลิตอย่างต่อเนื่องเพื่อใช้ในการวิเคราะห์และติดตามสถานการณ์ด้านเศรษฐกิจของประเทศและภูมิภาค ซึ่งที่ผ่านมาสำนักงานสถิติแห่งชาติจัดทำสำมะโนอุตสาหกรรมมาแล้ว 4 ครั้ง ในปี 2507 ปี 2550 และปี 2555 สำหรับปี 2560 เป็นการจัดทำสำมะโนอุตสาหกรรมครั้งที่ 5 ของประเทศไทย

ในการจัดทำสำมะโนอุตสาหกรรม พ.ศ. 2560 ได้กำหนดแผนการดำเนินงานเป็น 2 ขั้นตอนคือ ขั้นการเก็บรวบรวมข้อมูลพื้นฐานหรือการนับจดสถานประกอบการ

ทุกประเภท ซึ่งดำเนินการในปี 2559 และขั้นการเก็บรวบรวมข้อมูลรายละเอียดหรือการแจงนับสถานประกอบการในอุตสาหกรรมการผลิต ดำเนินการในปี 2560

การนำเสนอผลสำมะโนในรายงานฉบับนี้ เป็นผลจากขั้นการเก็บรวบรวมข้อมูลพื้นฐานหรือการนับจดสถานประกอบการในปี 2559 ซึ่งจัดจำแนกประเภทสถานประกอบการตามการจัดประเภทมาตรฐานอุตสาหกรรมประเทศไทย ปี 2552 (Thailand Standard Industrial Classification : TSIC 2009) ได้แก่ ธุรกิจทางการค้า ธุรกิจทางการบริการ การผลิต การก่อสร้าง การขนส่งทางบกและสถานที่เก็บสินค้า กิจกรรมด้านข้อมูลข่าวสารและการสื่อสาร และกิจกรรมด้านโรงพยาบาลเอกชน ที่ตั้งอยู่ในจังหวัดแพร่ โดยดำเนินการเก็บรวบรวมข้อมูลสถานประกอบการในพื้นที่เขตเทศบาล ระหว่างเดือนพฤษภาคม – สิงหาคม 2559 และพื้นที่ นอกเขตเทศบาล ระหว่างเดือนตุลาคม – ธันวาคม 2559

ผลการเก็บรวบรวมข้อมูลพื้นฐานของสถานประกอบการในจังหวัดแพร่ พบว่ามีสถานประกอบการจำนวนทั้งสิ้น 40,199 แห่ง ในจำนวนนี้แยกเป็นสถานประกอบการที่เก็บรวบรวมรายการข้อมูลพื้นฐานในแบบสอบถามได้ครบถ้วน จำนวน 39,992 แห่ง และสถานประกอบการที่เก็บรวบรวมรายการข้อมูลได้เพียงรายการชื่อที่ตั้ง และประเภทธุรกิจ/อุตสาหกรรม จำนวน 207 แห่ง สำหรับข้อมูลที่น่าเสนอผลในรายงานฉบับนี้จะเป็นข้อมูลของสถานประกอบการที่เก็บรวบรวมข้อมูลพื้นฐานได้ครบถ้วน จำนวน 39,992 แห่ง เท่านั้น

ความหนาแน่นของสถานประกอบการ

จังหวัดแพร่

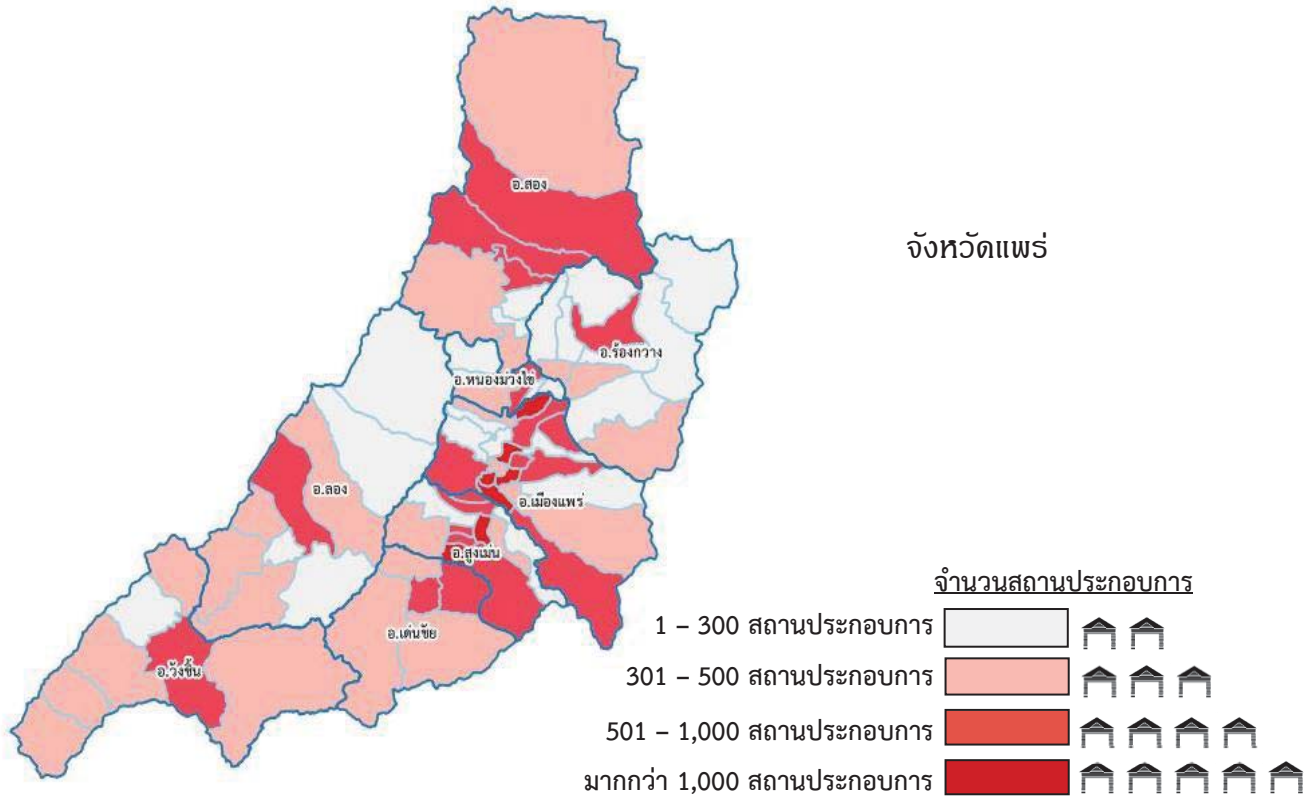

ความหนาแน่นของการจ้างงาน

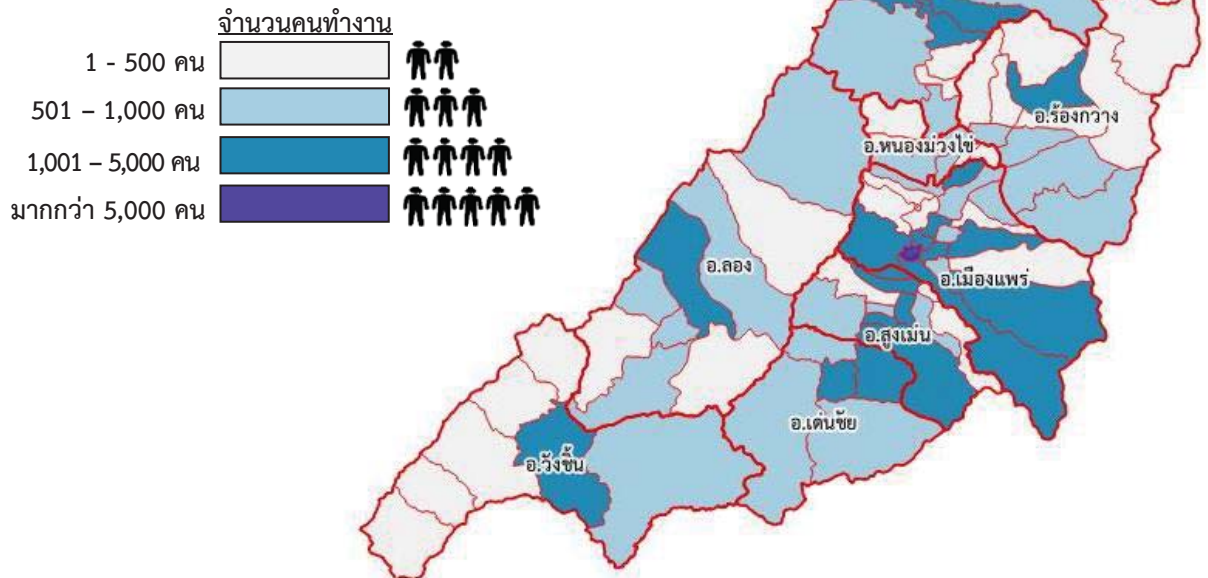

แผนภูมิ ก ร้อยละของสถานประกอบการ จำแนกตามกิจกรรมทางเศรษฐกิจ

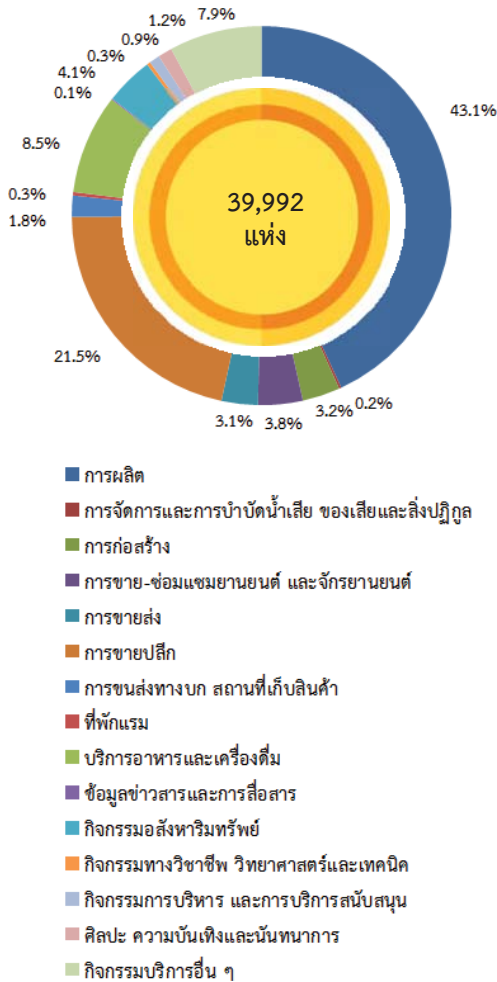

แผนภูมิ ข จำนวนสถานประกอบการ จำแนกตามขนาดของสถานประกอบการ (จำนวนคนทำงาน)

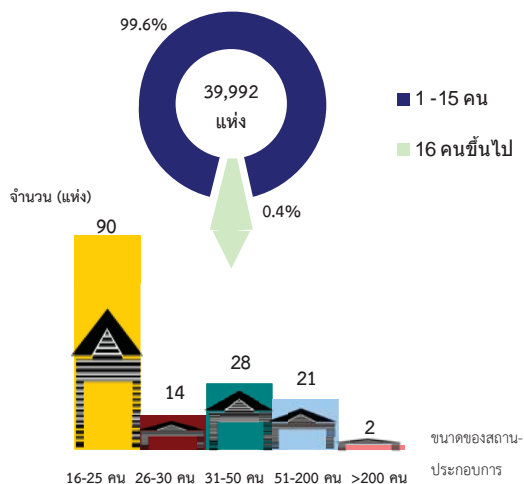

1. จำนวนสถานประกอบการ

เมื่อจำแนกสถานประกอบการตามกิจกรรมทางเศรษฐกิจ ปรากฏว่า มีสถานประกอบการที่ดำเนินกิจกรรมการผลิตมากที่สุด จำนวน 17,249 แห่ง คิดเป็นร้อยละ 43.1 รองลงมาเป็นสถานประกอบการที่ดำเนินกิจกรรมการค้าปลีก จำนวน 8,607 แห่ง คิดเป็นร้อยละ 21.5 ดำเนินกิจกรรมบริการอาหารและเครื่องดื่มจำนวน 3,386 แห่ง คิดเป็นร้อยละ 8.5 ดำเนินกิจกรรมบริการอื่นๆ จำนวน 3,145 แห่ง คิดเป็นร้อยละ 7.9 และดำเนินกิจกรรมมอส์งหาทรัพย์สินจำนวน 1,640 แห่ง คิดเป็นร้อยละ 4.1 ส่วนสถานประกอบการที่เหลือดำเนินกิจกรรมทางเศรษฐกิจอื่นๆ

2. ขนาดของสถานประกอบการ

เมื่อพิจารณาขนาดของสถานประกอบการ ซึ่งวัดด้วยจำนวนคนทำงาน พบว่า ขนาดสถานประกอบการที่มีมากที่สุด คือ สถานประกอบการที่มีคนทำงาน 1-15 คน จำนวน 39,837 แห่ง หรือร้อยละ 99.6 และมีสถานประกอบการที่มีคนทำงาน 16 คนขึ้นไป เพียง 155 แห่ง หรือร้อยละ 0.4 ในจำนวนนี้เป็น สถานประกอบการ ที่มีคนทำงาน 16-25 คน จำนวน 90 แห่ง สถานประกอบการที่มีคนทำงาน 26-30 คน จำนวน 14 แห่ง สถานประกอบการที่มีคนทำงาน 31-50 คน จำนวน 28 แห่ง สถานประกอบการที่มีคนทำงาน 51-200 คน จำนวน 21 แห่ง และสถานประกอบการที่มีคนทำงานมากกว่า 200 คนขึ้นไป จำนวน 2 แห่ง

แผนภูมิ ค จำนวนสถานประกอบการ จำแนกตามระยะเวลาการดำเนินงาน

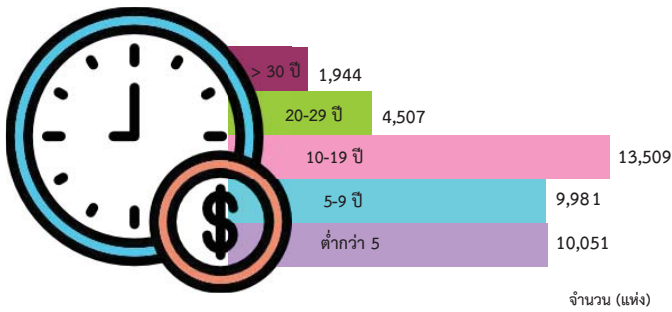

แผนภูมิ ง ร้อยละของสถานประกอบการ จำแนกตามรูปแบบการจัดตั้งตามกฎหมาย

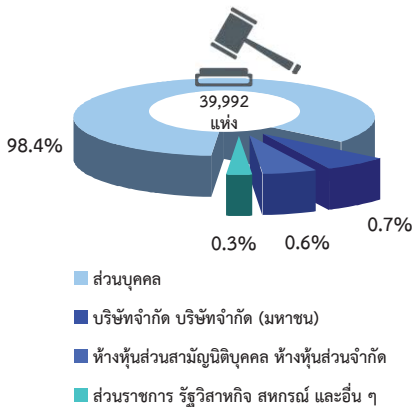

แผนภูมิ จ ร้อยละของสถานประกอบการ จำแนกตามรูปแบบการจัดตั้งทางเศรษฐกิจ

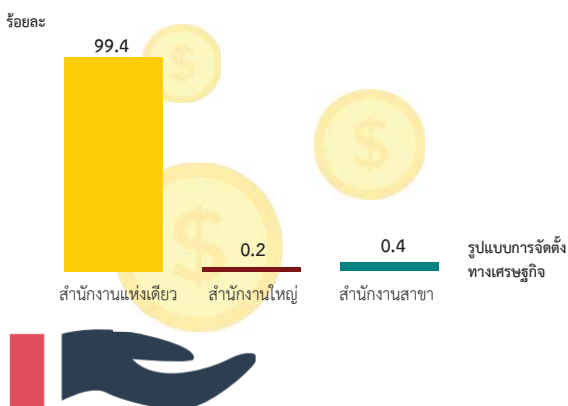

3. ระยะเวลาการดำเนินงาน

เมื่อพิจารณาระยะเวลาการดำเนินงานของสถานประกอบการในจังหวัดแพร่ พบว่า สถานประกอบการที่มีระยะเวลาดำเนินการ 10 - 19 ปี มีมากที่สุด จำนวน 13,509 แห่ง รองลงมาเป็นสถานประกอบการที่มีระยะเวลาดำเนินการต่ำกว่า 5 ปี จำนวน 10,051 แห่ง สถานประกอบการที่มีระยะเวลาดำเนินการ 5 - 9 ปี จำนวน 9,981 แห่ง สถานประกอบการที่มีระยะเวลาดำเนินการ 20 - 29 ปี จำนวน 4,507 แห่ง และสถานประกอบการที่มีระยะเวลาดำเนินการมากกว่า 30 ปี จำนวน 1,944 แห่ง

4. รูปแบบการจัดตั้งตามกฎหมาย

สถานประกอบการในจังหวัดแพร่ จำนวน 39,992 แห่ง มีรูปแบบการจัดตั้งตามกฎหมายเป็นส่วนบุคคลมากที่สุด จำนวน 39,351 แห่ง หรือ ร้อยละ 98.4 รองลงมาเป็นสถานประกอบการที่จัดตั้งเป็นบริษัทจำกัด บริษัทจำกัด (มหาชน) มีจำนวน 297 แห่ง หรือ ร้อยละ 0.7 สำหรับสถานประกอบการที่จัดตั้งเป็นห้างหุ้นส่วนจำกัด ห้างหุ้นส่วนสามัญนิติบุคคล มีจำนวน 229 แห่ง หรือ ร้อยละ 0.6 และสถานประกอบการที่จัดตั้งเป็นส่วนราชการ รัฐวิสาหกิจ สหกรณ์ และอื่น ๆ มีจำนวน 115 แห่ง หรือ ร้อยละ 0.3

5. รูปแบบการจัดตั้งทางเศรษฐกิจ

เมื่อจำแนกสถานประกอบการจากรูปแบบการจัดตั้งทางเศรษฐกิจปรากฏว่า มีสถานประกอบการที่จัดตั้งในรูปแบบสำนักงานแห่งเดียวมากที่สุด จำนวน 39,744 แห่ง คิดเป็นร้อยละ 99.4 รองลงมาเป็นสถานประกอบการที่จัดตั้งในรูปแบบสำนักงานสาขา จำนวน 174 แห่ง คิดเป็นร้อยละ 0.4 และสถานประกอบการที่จัดตั้งในรูปแบบสำนักงานใหญ่ จำนวน 74 แห่ง คิดเป็นร้อยละ 0.2

แผนภูมิ ฉ ร้อยละของสถานประกอบการ จำแนกตาม การมีต่างประเทศร่วมลงทุนหรือถือหุ้น

การร่วมลงทุนจากต่างประเทศ

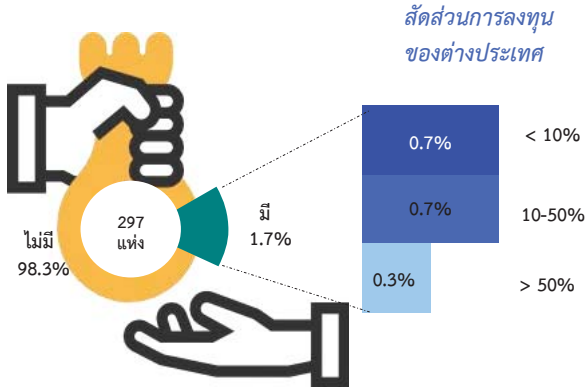

6. การมีต่างประเทศร่วมลงทุนหรือถือหุ้น

สถานประกอบการในจังหวัดแพร่ ที่จัดตั้งรูปแบบ ตามกฎหมายเป็น บริษัทจำกัด บริษัทจำกัด (มหาชน) จำนวน 297 แห่ง พบว่า มีสถานประกอบการเพียง 5 แห่ง เท่านั้น ที่มีต่างประเทศร่วมลงทุนหรือถือหุ้น คิดเป็น ร้อยละ 1.7 ของสถานประกอบการที่จัดตั้งรูปแบบตาม กฎหมายเป็น บริษัทจำกัด บริษัทจำกัด (มหาชน)

แผนภูมิ ช จำนวนคนทำงานและลูกจ้างของสถานประกอบการ จำแนกตามกิจกรรมทางเศรษฐกิจ

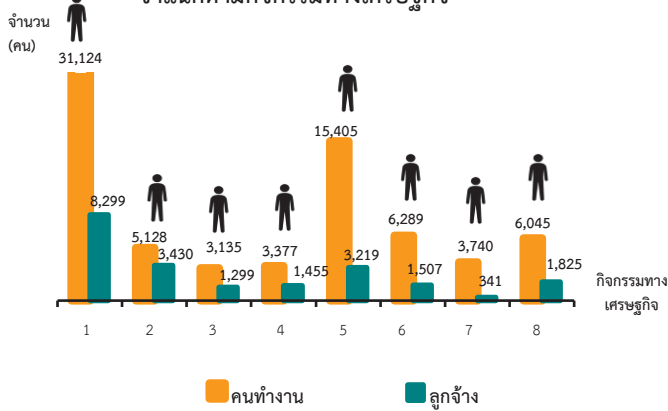

1. การผลิต
2. การก่อสร้าง
3. การขาย-ซ่อมแซมยานยนต์ และรถจักรยานยนต์
4. การขายส่ง
5. การขายปลีก
6. กิจกรรมบริการด้านอื่น ๆ
7. บริการอาหารและเครื่องดื่ม
8. อื่นได้แก่ การจัดการและการบำบัดน้ำเสีย ของเสียและสิ่งปฏิกูล ,การขนส่งทางบก สถานที่เก็บสินค้า ,ที่พักแรม ,ข้อมูลข่าวสารและการสื่อสาร ,กิจกรรมอสังหาริมทรัพย์ ,กิจกรรมทางวิชาชีพ วิทยาศาสตร์ และเทคนิค ,กิจกรรมการบริหาร และการบริการสนับสนุน ,ศิลปะ ความบันเทิง และนันทนาการ ,กิจกรรมด้านโรงพยาบาลเอกชน

คนทำงาน หมายถึง เจ้าของกิจการหรือหุ้นส่วนที่ทำงานโดยไม่ได้รับค่าจ้าง เงินเดือน และลูกจ้าง

7. จำนวนคนทำงาน และลูกจ้าง

เมื่อพิจารณาจำนวนคนทำงานและลูกจ้างใน สถานประกอบการ จำแนกตามกิจกรรมทางเศรษฐกิจ พบว่า สถานประกอบการที่ประกอบกิจกรรมการผลิต มีจำนวนคนทำงานและลูกจ้าง มากที่สุด 31,124 คน และ 8,299 คน ตามลำดับ รองลงมาเป็นสถาน- ประกอบการที่ประกอบกิจกรรมการขายปลีก มีจำนวนคนทำงานและลูกจ้าง 15,405 คน และ 3,219 คน ตามลำดับ และสถานประกอบการที่ ประกอบกิจกรรมบริการอาหารและเครื่องดื่มมีจำนวน คนทำงานและลูกจ้าง 6,289 คน และ 1,507 คน ตามลำดับ

ญ

แผนภูมิ ช จำนวนคนทำงานและลูกจ้าง ของสถานประกอบการ จำแนกตามขนาดของสถานประกอบการ

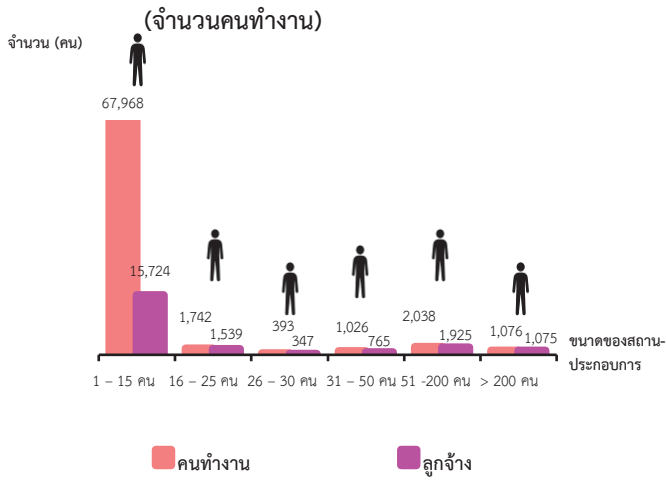

คนทำงาน หมายถึง เจ้าของกิจการหรือหุ้นส่วนที่ทำงานโดยไม่ได้รับค่าจ้าง เงินเดือน และลูกจ้าง

เมื่อพิจารณาจำนวนคนทำงานและลูกจ้างในสถานประกอบการ จำแนกตามขนาดของสถานประกอบการ พบว่า สถานประกอบการที่มีคนทำงาน 1-15 คน มีจำนวนคนทำงานและลูกจ้าง มากที่สุด 67,968 คน และ 15,724 คน ตามลำดับ รองลงมา เป็นสถานประกอบการที่มีคนทำงาน 51-200 คน มีจำนวนคนทำงานและลูกจ้าง 2,038 คน และ 1,925 คน ตามลำดับ และสถานประกอบการที่มีคนทำงาน 16-25 คน มีจำนวนคนทำงานและลูกจ้าง 1,742 คน และ 1,539 คน ตามลำดับ

แผนภูมิ ฉ ร้อยละของสถานประกอบการ ที่มีการใช้คอมพิวเตอร์/ อินเทอร์เน็ต ในการดำเนินกิจการ

คอมพิวเตอร์

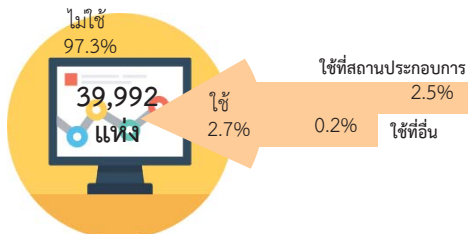

อินเทอร์เน็ต

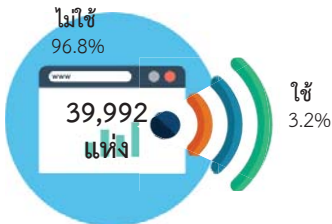

8. การใช้คอมพิวเตอร์/อินเทอร์เน็ต ในการดำเนินกิจการ

การใช้คอมพิวเตอร์ พบว่า สถานประกอบการที่มีคอมพิวเตอร์ใช้ มีเพียงร้อยละ 2.7 จำแนกได้เป็น ใช้ที่สถานประกอบการ ร้อยละ 2.5 และ ใช้ที่อื่น ร้อยละ 0.2

การใช้อินเทอร์เน็ต พบว่า สถานประกอบการส่วนใหญ่ ร้อยละ 96.8 ไม่ได้ใช้อินเทอร์เน็ตในการประกอบกิจการ และมีสถานประกอบการเพียง ร้อยละ 3.2 ที่ใช้อินเทอร์เน็ตในการประกอบกิจการ

แผนภูมิ ๘ ร้อยละของสถานประกอบการที่มีการขายสินค้าทางอินเทอร์เน็ต จำแนกตามลักษณะการขายสินค้าผ่านทางอินเทอร์เน็ต

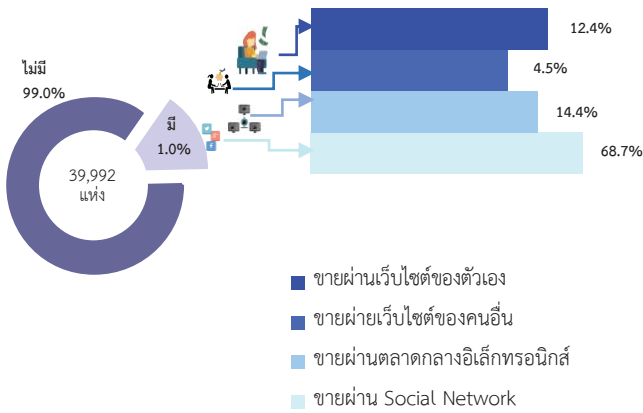

แผนภูมิ ๙ ร้อยละของสถานประกอบการที่พักรแรม จำแนกตามลักษณะการให้บริการที่พักรแรม

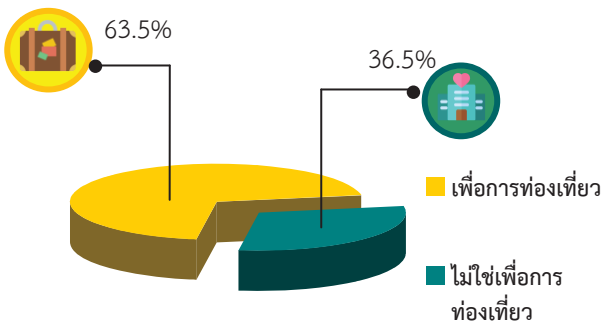

9. การใช้อินเทอร์เน็ตในการดำเนินกิจการและการขายสินค้าหรือบริการผ่านทางอินเทอร์เน็ต

สถานประกอบการในจังหวัดแพร่ที่มีการขายสินค้าหรือบริการผ่านอินเทอร์เน็ต มีเพียง ร้อยละ 1.0 เมื่อจำแนกการขายสินค้าหรือบริการผ่านอินเทอร์เน็ต พบว่า เป็นการขายผ่าน Social Network มากที่สุด ร้อยละ 68.7 รองลงมาเป็นการขายผ่านตลาดกลางอิเล็กทรอนิกส์ ร้อยละ 14.4 ขายผ่านเว็บไซต์ของตัวเอง ร้อยละ 12.4 และขายผ่านเว็บไซต์ของคนอื่น ร้อยละ 4.5

10. จำนวนสถานประกอบการที่พักรแรม

เมื่อพิจารณาสถานประกอบการที่พักรแรม จำแนกตามลักษณะการให้บริการ พบว่า ส่วนใหญ่มีลักษณะการให้บริการที่พักรแรมเพื่อการท่องเที่ยว ร้อยละ 63.5 และส่วนที่เหลือเป็นสถานประกอบการที่พักรแรมลักษณะการให้บริการที่พักรแรมไม่ใช่เพื่อการท่องเที่ยว ร้อยละ 36.5

สารบัญ

	หน้า
คำนำ	ค
บทสรุปสำหรับผู้บริหาร	จ
สารบัญตาราง	ฅ
บทที่ 1	บทนำ
	1.1 ความเป็นมา 1
	1.2 วัตถุประสงค์ 1
	1.3 ประโยชน์ที่คาดว่าจะได้รับ 1
บทที่ 2	ระเบียบวิธีสถิติ
	2.1 ประชากรเป้าหมาย 3
	2.2 เวลาอ้างอิง 3
	2.3 คำนินยาม 3
	2.4 รายการข้อมูล 10
	2.5 การเก็บรวบรวมข้อมูล 10
	2.6 การประมวลผลข้อมูล 11
	2.7 การนำเสนอผลข้อมูล 11
บทที่ 3	ผลการสำมะโน
	3.1 จำนวนสถานประกอบการ 13
	3.2 กิจกรรมทางเศรษฐกิจ 14
	3.3 ขนาดของสถานประกอบการ 14
	3.4 รูปแบบการจัดตั้งตามกฎหมาย 14
	3.5 รูปแบบการจัดตั้งทางเศรษฐกิจ 15
	3.6 การมีต่างประเทศร่วมลงทุนหรือถือหุ้น 15
	3.7 คนทำงานและลูกจ้าง 17
	3.8 การเปรียบเทียบข้อมูลพื้นฐานของสถานประกอบการในระยะ 5 ปี ที่ผ่านมา 18
ภาคผนวก	21
ตารางสถิติ	21

สารบัญตาราง

	หน้า
ตาราง 3.1 จำนวนและร้อยละของสถานประกอบการ จำแนกตามอำเภอ	13
ตาราง 3.2 จำนวนและร้อยละของสถานประกอบการ จำแนกตามกิจกรรมทางเศรษฐกิจ	14
ตาราง 3.3 จำนวนและร้อยละของสถานประกอบการ จำแนกตามลักษณะของสถานประกอบการ	15
ตาราง 3.4 จำนวนและร้อยละของสถานประกอบการ จำแนกตามกิจกรรมทางเศรษฐกิจ และขนาดของสถานประกอบการ (จำนวนคนทำงาน)	16
ตาราง 3.5 จำนวนและร้อยละของคนทำงานและลูกจ้าง จำแนกตามขนาดของสถานประกอบการและกิจกรรมทางเศรษฐกิจ	17
ตาราง 3.6 เปรียบเทียบจำนวนสถานประกอบการ ปี 2554 และปี 2559 จำแนกตามขนาดของสถานประกอบการและกิจกรรมทางเศรษฐกิจ	18
ตาราง 3.7 เปรียบเทียบจำนวนคนทำงาน ปี 2554 และปี 2559 จำแนกตามขนาดของสถานประกอบการและกิจกรรมทางเศรษฐกิจ	19

บทที่ 1

บทนำ

1.1 ความเป็นมา

สำนักงานสถิติแห่งชาติ ได้จัดทำสำมะโนอุตสาหกรรมทุก 10 ปี ตามข้อเสนอแนะขององค์การสหประชาชาติ เพื่อให้ประเทศมีข้อมูลพื้นฐานที่สำคัญทางด้านอุตสาหกรรมการผลิตมาอย่างต่อเนื่อง เนื่องจากความผันผวนของเศรษฐกิจโลกทำให้โครงสร้างการดำเนินธุรกิจและอุตสาหกรรมมีการเปลี่ยนแปลงรวดเร็วทำให้หน่วยงานหลักด้านเศรษฐกิจของประเทศ ได้แก่ สำนักงานเศรษฐกิจอุตสาหกรรม กระทรวงอุตสาหกรรม สำนักงานคณะกรรมการพัฒนาการเศรษฐกิจและสังคมแห่งชาติ ธนาคารแห่งประเทศไทย และกระทรวงพาณิชย์ มีความจำเป็นต้องใช้ข้อมูลที่ทันสมัยเพื่อใช้ในการวิเคราะห์และติดตามสถานการณ์ด้านเศรษฐกิจของประเทศและภูมิภาค จึงขอให้สำนักงานสถิติแห่งชาติ จัดทำสำมะโนอุตสาหกรรมจากทุก 10 ปี เป็นจัดทำทุก 5 ปี ประกอบกับประเทศต่างๆ ส่วนใหญ่ได้มีการจัดทำสำมะโนด้านเศรษฐกิจทุก 5 ปี ในปี 2555 สำนักงานสถิติแห่งชาติได้วางแผนปรับการจัดทำสำมะโนอุตสาหกรรมเป็นประจำทุก 5 ปี โดยบูรณาการดำเนินการไปพร้อมกับสำมะโนธุรกิจทางการค้าและธุรกิจทางการบริการ ภายใต้ชื่อ “สำมะโนธุรกิจและอุตสาหกรรม” สำมะโนอุตสาหกรรมจัดทำมาแล้ว 4 ครั้ง ในปี 2507 ปี 2540 ปี 2550 และปี 2555 สำหรับในปี 2560 จะครบรอบ 5 ปี ในการจัดทำสำมะโนอุตสาหกรรมซึ่งนับเป็นครั้งที่ 5 ของประเทศไทย

สำหรับการจัดทำสำมะโนอุตสาหกรรม พ.ศ. 2560 ได้กำหนดแผนการดำเนินงานเป็น 2 ขั้นตอน คือ ขั้นการเก็บรวบรวมข้อมูลพื้นฐานหรือการนับจุดสถานประกอบการทุกประเภท ดำเนินการในปี 2559 และขั้นการเก็บรวบรวมข้อมูลรายละเอียดหรือการแจงนับสถานประกอบการในอุตสาหกรรมการผลิตซึ่งดำเนินการในปี 2560

1.2 วัตถุประสงค์

1.2.1 เพื่อเก็บรวบรวมข้อมูลพื้นฐานที่แสดงให้เห็นโครงสร้าง และการกระจายตัวของสถานประกอบการประเภทต่างๆ เช่น สถานประกอบการธุรกิจทางการค้า ธุรกิจทางการบริการ อุตสาหกรรมการผลิต การก่อสร้าง การขนส่งทางบก สถานที่เก็บสินค้า กิจกรรมด้านข้อมูลข่าวสารและการสื่อสาร และโรงพยาบาลเอกชน เป็นต้น

1.2.2 เพื่อเก็บรวบรวมรายละเอียดการดำเนินงานของสถานประกอบการเกี่ยวกับจำนวนและขนาดของสถานประกอบการ ประเภทอุตสาหกรรม จำนวนคนทำงาน ลูกจ้าง ค่าตอบแทนแรงงาน ค่าใช้จ่ายในการผลิตและดำเนินงาน มูลค่าขายผลผลิตและรายรับส่วนเปลี่ยนแปลงของวัตถุดิบ และสินค้าคงเหลือ มูลค่าสินทรัพย์ถาวรของสถานประกอบการ และข้อมูลอื่น ๆ ที่เกี่ยวข้องกับการผลิต

1.3 ประโยชน์ที่คาดว่าจะได้รับ

ข้อมูลที่ได้จะเป็นประโยชน์สำหรับผู้ใช้อข้อมูลทั้งในภาครัฐและเอกชน ดังนี้

ภาครัฐ :

1.3.1 ใช้ในการวางแผนและกำหนดนโยบาย พัฒนาเศรษฐกิจด้านอุตสาหกรรม การผลิตทั้งในระดับประเทศและระดับท้องถิ่น เพื่อเสริมสร้างศักยภาพของอุตสาหกรรมให้สามารถแข่งขันได้ในเวทีการค้าโลก

1.3.2 ใช้ในการจัดทำดัชนีชี้วัดภาวะเศรษฐกิจและภาวะการดำเนินงาน เช่น ผลิตภัณฑ์มวลรวม ตารางปัจจัยการผลิตและผลผลิตของประเทศ สัดส่วนแรงงานในการผลิต การบริการ เป็นต้น

1.3.3 ใช้ในการจัดทำแผนวิเคราะห์สถานการณ์ในการส่งเสริมวิสาหกิจขนาดกลางและขนาดย่อมของประเทศ

1.3.4 ใช้ประกอบการพิจารณากำหนดนโยบาย ออกกฎหมายและมาตรการต่างๆ เพื่อส่งเสริมและกำหนดทิศทางการประกอบธุรกิจทางการค้า ธุรกิจทางการบริการ และอุตสาหกรรมการผลิต ให้เป็นไปตามแนวนโยบายที่กำหนดไว้

1.3.5 เป็นข้อมูลพื้นฐานในการวางแผนจัดหาโครงสร้างพื้นฐาน (Infrastructure) เพื่อสนับสนุนอุตสาหกรรมการผลิตของประเทศ

1.3.6 ใช้ในการพัฒนาระบบข้อมูลเพื่อการวางแผนเตือนภัยทางเศรษฐกิจและสังคม

1.3.7 ใช้ประโยชน์ในทางสถิติเพื่อจัดทำกรอบตัวอย่าง สำหรับการเก็บรวบรวมข้อมูลจากสถานประกอบการของหน่วยสถิติต่างๆ

ภาคเอกชน :

1.3.8 ผู้ประกอบการใช้ข้อมูลพื้นฐานและข้อมูลการดำเนินงานกิจการ เป็นเครื่องมือสำหรับการวิเคราะห์สถานการณ์ด้านเศรษฐกิจ รวมทั้งการวางแผนตัดสินใจเกี่ยวกับการลงทุนขยายกิจการ/สาขา บริหารและควบคุมการดำเนินงานในด้านต่างๆ ให้มีประสิทธิภาพยิ่งขึ้น

1.3.9 ใช้ข้อมูลเป็นมาตรฐานเพื่อเปรียบเทียบผลการดำเนินงานของตนเองกับกิจการอื่นๆ ในอุตสาหกรรมประเภทเดียวกัน หรือขนาดต่างๆ

1.3.10 สำหรับนักวิชาการ นักวิจัย และสถาบันการศึกษา นำไปศึกษาวิเคราะห์ต่อยอดสร้างนวัตกรรม เพื่อสนับสนุน ส่งเสริม และพัฒนาธุรกิจทางการค้า ธุรกิจทางการบริการ และอุตสาหกรรมการผลิตที่อยู่ในความสนใจ และเรื่องต่างๆ ที่เกี่ยวข้อง

บทที่ 2 ระเบียบวิธีสถิติ

2.1 ประชากรเป้าหมาย

การสำมะโนอุตสาหกรรม พ.ศ. 2560
ชั้นการเก็บรวบรวมข้อมูลพื้นฐานของสถาน-
ประกอบการ คุ่มรวมสถานประกอบการ
ทั่วประเทศที่ประกอบกิจกรรมทางเศรษฐกิจ
ตามการจัดประเภทมาตรฐานอุตสาหกรรม
ประเทศไทย ปี 2552 (Thailand Standard
Industrial Classification: TSIC-2009) ดังนี้

- ธุรกิจการค้าและธุรกิจทางการบริการ
- การผลิต
- การก่อสร้าง
- การขนส่งทางบก และสถานที่เก็บสินค้า
- กิจกรรมด้านข้อมูลข่าวสารและการสื่อสาร
- โรงพยาบาลเอกชน

ไม่รวม : แผงลอยในตลาด แผงลอยและ
หาบเร่ และแผงลอยในศูนย์การค้า

2.2 เวลาอ้างอิง

ข้อมูลพื้นฐานเกี่ยวกับจำนวนและลักษณะ
ต่าง ๆ ของสถานประกอบการที่เก็บรวบรวม เป็นข้อมูล
ของสถานประกอบการที่ดำเนินกิจการในปี 2559

2.3 คำนิยาม

2.3.1 สถานประกอบการ หมายถึง
สถานที่หรือบางส่วนของสถานที่ที่มีที่ตั้งที่
แน่นอน และมีการดำเนินกิจกรรมทางเศรษฐกิจ
ไม่ว่ากิจกรรมนั้นจะดำเนินงานโดยบุคคลที่เป็น
เจ้าของหรือควบคุมกิจการโดยนิติบุคคลก็ตาม

2.3.2 กิจกรรมทางเศรษฐกิจ การจัดทำ
สำมะโนอุตสาหกรรม พ.ศ. 2560 ได้จัดจำแนก
สถานประกอบการ ตามการดำเนินกิจกรรมทาง
เศรษฐกิจตามการจัดประเภทมาตรฐาน
อุตสาหกรรมประเทศไทย ปี 2552 (Thailand
Standard Industrial Classification: TSIC-
2009) ดังนี้

1) การผลิต (หมวดย่อย 10 - 33) ได้แก่

- การเปลี่ยนรูปวัตถุดิบให้เป็นผลิตภัณฑ์
ชนิดใหม่ด้วยเครื่องจักรกลหรือเคมีภัณฑ์ โดยไม่
คำนึงถึงว่างานนั้นทำด้วยเครื่องจักรหรือด้วยมือ
หรือทำในโรงงาน โรงซ่อม หรือเคหะสถาน หรือ
ผลิตภัณฑ์นั้นจะนำมาขายส่งหรือขายปลีกก็ตาม
การประกอบชิ้นส่วนของผลิตภัณฑ์ที่ผลิตขึ้นนับว่า
เป็นการผลิตด้วย รวมถึงการประกอบชิ้นส่วนของ
ผลิตภัณฑ์จากส่วนประกอบไม่ว่าจะได้จากที่ผลิต
ขึ้นเองหรือซื้อมา

- การนำของเสียกลับมาใช้ใหม่ เช่น
การแปรรูปของเสีย (การนำวัสดุที่ใช้แล้วกลับมาใช้
ใหม่) ซึ่งรวมถึงการเปลี่ยนแปลงทางกายภาพหรือ
ทางเคมีแต่ไม่ถือว่าเป็นส่วนหนึ่งของการผลิต
วัตถุประสงค์หลักของกิจกรรมเหล่านี้ คือการบำบัด
หรือการแปรรูปของเสีย

2) การจัดการและการบำบัดน้ำเสีย ของ เสียและสิ่งปฏิกูล (หมวดย่อย 37 - 39) ได้แก่

- การดำเนินการของระบบท่อระบาย
ของเสียหรือการบำบัดสิ่งปฏิกูล โดยการเก็บกัก
การบำบัด และการกำจัดน้ำเสียและสิ่งปฏิกูล

- การเก็บ การบำบัด การกำจัดและ
การขนย้ายของเสียจากชุมชนหรืออุตสาหกรรม
รวมถึงการดำเนินการเพื่อนำของเสียกลับมาใช้ใหม่
(เช่น การคัดวัสดุที่สามารถนำกลับมาใช้ใหม่ได้จาก
ขยะ)

- การบริการบำบัด เช่น การทำความสะอาด
สะอาดอาคารและสถานที่ พื้นดิน น้ำบนพื้นผิวดิน
หรือน้ำใต้ดินที่มีสิ่งปนเปื้อน

3) การก่อสร้าง (หมวดย่อย 41 - 43) ได้แก่

- กิจกรรมการก่อสร้างทั่วไป และ
การก่อสร้างเฉพาะทางสำหรับอาคารและงานวิศวกรรม
โยธา รวมถึงการก่อสร้างใหม่ การซ่อมแซม การต่อเติม
และการตัดแปลง และการรื้อทำลายอาคาร การสร้าง
โดยประกอบชิ้นส่วนอาคารหรือสิ่งก่อสร้าง

สำเร็จรูป ณ สถานที่ก่อสร้าง และ การก่อสร้างอาคารที่มีลักษณะชั่วคราว หรือสิ่งก่อสร้างด้านวิศวกรรมโยธา อุตสาหกรรมการก่อสร้าง ประกอบด้วยสถานประกอบการ ที่ดำเนินกิจการดังต่อไปนี้

- การก่อสร้างอาคาร ทั้งที่เป็นที่อยู่อาศัยและไม่ใช่ที่อยู่อาศัย เช่น บ้านเดี่ยว บ้านอยู่อาศัยแบบหลายครอบครัว อาคารสูง การปรับปรุงอาคาร/สิ่งก่อสร้างเพื่ออยู่อาศัย การประกอบอาคารเพื่ออยู่อาศัยสำเร็จรูป ณ สถานที่ก่อสร้าง โรงงาน โรงพยาบาล โรงเรียน โรงแรม ร้านค้า อาคารสำนักงาน ห้างสรรพสินค้า โรงจอดรถ โกดังสินค้า โรงยิม ฯลฯ

- งานวิศวกรรมโยธา เช่น ทางหลวง ถนน สะพาน อุโมงค์ ทางรถไฟ สนามบิน ท่าเรือ และโครงการทางน้ำ ระบบชลประทาน ระบบระบายน้ำ สิ่งอำนวยความสะดวกทางอุตสาหกรรม ท่อส่งและสายไฟฟ้า สนามกีฬา ซึ่งหมายรวมทั้งการก่อสร้างใหม่ การต่อเติม ดัดแปลง และซ่อมแซมด้วย

- งานก่อสร้างเฉพาะทาง เช่น ส่วนประกอบของอาคารและงานวิศวกรรมโยธาโดยไม่ได้รับผิดชอบโครงการทั้งหมด งานตอกเสาเข็ม งานฐานราก งานโครงสร้าง งานคอนกรีต งานก่ออิฐ งานก่อหิน งานนั่งร้าน งานมุงหลังคา ติดตั้งลิฟต์ บันไดเลื่อน การรื้อถอน การติดตั้งกระจก การฉาบปูน การทาสี ตกแต่งอาคาร การติดตั้งผนังและปูพื้น ด้วยวัสดุต่าง ๆ การขัดพื้น ฯลฯ

4) การขาย - ซ่อมแซมยานยนต์และรถจักรยานยนต์ (หมวดย่อย 45) ได้แก่

การดำเนินกิจกรรมทั้งหมด (ยกเว้นการผลิตและการให้เช่า) ที่เกี่ยวข้องกับยานยนต์และจักรยานยนต์ รวมถึงรถบรรทุก เช่น การขายส่งและขายปลีกยานยนต์ รถจักรยานยนต์ทั้งใหม่และที่ใช้แล้ว รวมทั้งการบำรุงรักษาและการซ่อมแซม การขายอะไหล่ และชิ้นส่วนอุปกรณ์สำหรับยานยนต์และจักรยานยนต์ การดำเนินกิจการที่เกี่ยวข้องกับตัวแทนขายส่งหรือขายปลีกยานยนต์

รวมถึง การล้าง การขัดเงา ยานยนต์ อยู่ซ่อมรถยนต์ ฯลฯ

5) การขายส่ง (หมวดย่อย 46) ได้แก่

- การขายส่งที่ดำเนินงานด้วยตนเอง หรือทำโดยได้รับค่าตอบแทนหรือตามสัญญาจ้าง (การขายเพื่อค่าคอมมิชชั่น/ค่านายหน้า) ซึ่งเกี่ยวกับการขายส่งภายในประเทศและระหว่างประเทศ (นำเข้า/ส่งออก)

- การขายส่ง คือ การขายต่อ (การขายสินค้าที่ไม่มีการเปลี่ยนแปลงสภาพสินค้า) สินค้าใหม่และที่ใช้แล้วให้แก่ผู้ขายปลีกหรือการค้าแบบธุรกิจสู่ธุรกิจ เช่น ขายให้กับผู้ใช้ในงานอุตสาหกรรม พาณิชยกรรม สถาบัน หรือผู้ใช้งานในวิชาชีพ หรือขายต่อให้กับผู้ขายส่งรายอื่นๆ หรือบุคคล/บริษัทที่ทำหน้าที่ตัวแทนหรือนายหน้าซื้อขายสินค้า ประเภทของธุรกิจที่สำคัญ ได้แก่ พ่อค้าขายส่ง คือ ผู้ขายส่งที่ดำเนินกิจการซื้อและขายสินค้าของตนเอง เช่น พ่อค้าขายส่ง ผู้แทนจำหน่ายสินค้าอุตสาหกรรม ผู้ส่งสินค้าออก ผู้นำเข้าสินค้า และการรวมกลุ่มสหกรณ์เพื่อซื้อสินค้า สาขาและสำนักงานขาย (ไม่ใช่ร้านค้าปลีก) ซึ่งมีหน่วยผลิตหรือเหมืองแร่ (ที่แยกตัวออกมาต่างหาก) เป็นผู้ควบคุมดูแล โดยมีวัตถุประสงค์เพื่อการจำหน่ายสินค้า และแทบจะไม่เคยส่งสินค้าเพื่อให้โรงงานหรือแหล่งผลิตส่งสินค้าให้โดยตรง ทั้งนี้รวมถึงนายหน้าซื้อขายสินค้า การขายเพื่อนายหน้าและตัวแทนจำหน่าย และกลุ่มผู้ประกอบการ ผู้ซื้อและกลุ่มสหกรณ์ซึ่งดำเนินการเกี่ยวกับการจำหน่ายผลิตภัณฑ์เกษตรออกสู่ตลาด ผู้ขายส่งมักทำการรวบรวมสินค้าในปริมาณมากมาคัดแยกขนาดและคัดคุณภาพสินค้า นำสินค้ามาจัดแบ่งและทำการบรรจุหีบห่อใหม่เพื่อจำหน่ายต่อ เช่น ร้านขายยาที่ดำเนินกิจกรรมเก็บสินค้า แห่เย็นจัดส่ง และจัดวางสินค้า ทำการส่งเสริมการขายให้แก่ลูกค้าและออกแบบฉลาก

6) ขยายปลีก (หมวดย่อย 47) ไม่รวม หมูใหญ่ 478 แผงลอยและกิจกรรม 47999 เร่ขายสินค้า ได้แก่

- การนำสินค้าใหม่และสินค้าใช้แล้วมาขายต่อให้แก่ประชาชนทั่วไป (สินค้าที่นำมาขายไม่เปลี่ยนแปลงสภาพ) เพื่อการบริโภคหรือใช้ประโยชน์ส่วนบุคคลหรือครัวเรือน โดยขายสินค้าผ่านทางช่องทางการจำหน่ายต่างๆ เช่น ร้านค้า ห้างสรรพสินค้า สหกรณ์ผู้บริโภค ฯลฯ

7) การขนส่งทางบก และสถานที่เก็บสินค้า (หมวดย่อย 49 และ 52) ได้แก่

- หมวดย่อย 49 ในกิจกรรมรหัส 49201 49202 49203 49204 49209 49310 49329 49331 49332 49333 49334 และกิจกรรม 49339 ได้แก่การขนส่งผู้โดยสารทางบกอื่นๆ ที่มีตารางเวลา และที่ไม่มีตารางเวลารวมถึงการขนส่งสินค้าทางถนน

- หมวดย่อย 52 ในกิจกรรมรหัส 52101 52102 52109 และ 52291 ได้แก่ การดำเนินการเกี่ยวกับสิ่งอำนวยความสะดวกในการเก็บสินค้าทุกชนิดและสถานที่เก็บสินค้าทุกประเภท เช่น การดำเนินงานของไซโลเก็บธัญพืช สถานที่เก็บสินค้าแช่เย็น แท็งก์เก็บสินค้า สินค้าประเภทเฟอร์นิเจอร์ รถยนต์ ไม้ซุง ก๊าซและน้ำมัน สารเคมี สิ่งทอ อาหารและผลิตภัณฑ์ทางการเกษตร ฯลฯ ทั้งนี้รวมถึงการเก็บสินค้าในเขตการค้าระหว่างประเทศด้วย

8) ที่พักแรม (หมวดย่อย 55) ได้แก่

- การบริการที่พักแรมชั่วคราว/ระยะสั้นแก่นักเดินทางและนักท่องเที่ยว รวมถึงการบริการ ที่พักยาวสำหรับนักเรียน/นักศึกษา พนักงาน และบุคคลอื่นที่คล้ายกัน ซึ่งบางแห่งอาจแบ่งให้บริการเฉพาะที่พัก ขณะที่บางแห่งให้บริการทั้งที่พัก อาหาร และ/หรือสิ่งอำนวยความสะดวกเพื่อนันทนาการ เช่น โรงแรม โมเต็ล หอพัก ห้องพักภายในบ้าน เกสต์เฮาส์ ที่พักแรมเยาวชน ที่พักชั่วคราว เป็นต้น

9) บริการด้านอาหารและเครื่องดื่ม (หมวดย่อย 56) ไม่รวมกิจกรรม 56102 56103 56303 และ 56304 ได้แก่

- กิจกรรมการขายอาหารและเครื่องดื่มที่จัดเตรียมไว้พร้อมที่จะบริโภคได้ทันที ไม่ว่าจะเป็นร้านอาหารทั่วไป ร้านอาหารแบบบริการตนเอง เช่น ภัตตาคาร คาเฟ่ สถานที่บริการขายอาหารกลางวันและร้านขายเครื่องดื่ม เป็นต้น

10) ข้อมูลข่าวสาร คอมพิวเตอร์ และการสื่อสาร (หมวดย่อย 58 – 63) ได้แก่

- กิจกรรมการจัดจำหน่ายหรือเผยแพร่หนังสือ โบรชัวร์ ใบปลิว พจนานุกรม สารานุกรม แผนที่โลก แผนที่และแผนภูมิ การจัดพิมพ์จำหน่ายหรือเผยแพร่หนังสือพิมพ์ วารสาร และนิตยสาร นามานุกรม รายชื่อและที่อยู่ทางไปรษณีย์ของผู้ที่ได้รับข้อมูลข่าวสารหรือโฆษณาเป็นประจำ รวมถึงการจัดทำซอฟต์แวร์สำเร็จรูป

- กิจกรรมการผลิตภาพยนตร์ทั้งที่ฉายและไม่ได้ฉายในโรงภาพยนตร์ ไม่ว่าจะเป็นบันทึกลงบนแผ่นฟิล์ม เทปวีดีทัศน์ หรือดีวีดี เพื่อที่จะนำไปฉายในโรงภาพยนตร์หรือเพื่อออกอากาศทางโทรทัศน์ กิจกรรมสนับสนุน เช่น การลำดับภาพยนตร์ การตัดต่อ ภาพยนตร์ การพากย์ภาพยนตร์ ฯลฯ การเผยแพร่/จำหน่ายภาพยนตร์ให้แก่อุตสาหกรรมอื่นๆ การฉายภาพยนตร์ รวมถึงการซื้อและขายสิทธิการเผยแพร่/จำหน่ายภาพยนตร์

- กิจกรรมการสร้างสรรคเนื้อหาและการได้มาของสิทธิ์ในการเผยแพร่และการแพร่ภาพกระจายเสียงทางวิทยุ โทรทัศน์ออกอากาศและการจัดผังรายการทางวิทยุและโทรทัศน์ ตามรายการบันเทิง รายการข่าว รายการสนทนาและที่คล้ายกัน การแพร่ภาพกระจายเสียงข้อมูลร่วมกันทั้งทางวิทยุหรือโทรทัศน์ผ่านทางเทคโนโลยีต่างๆ เช่น ทางอากาศ ทางดาวเทียม ทางเครือข่ายเคเบิล หรือทางอินเทอร์เน็ต รวมถึงการผลิตรายการ (ที่มีรูปแบบรายการที่ค่อนข้างจำกัด เช่น รายการข่าว รายการกีฬา รายการเพื่อการศึกษาหรือรายการ

สำหรับเยาวชน) เพื่อให้บุคคลที่สามนำรายการดังกล่าวไปแพร่ภาพกระจายเสียงให้แก่ลูกค้าเฉพาะกลุ่ม ซึ่งเป็นผู้บอกรับเป็นสมาชิกหรือเสียค่าธรรมเนียมเข้าชม

- กิจกรรมโทรคมนาคมและบริการที่เกี่ยวข้อง เช่น การส่งสัญญาณเสียงพูดข้อมูลข้อความ เสียง และภาพ ระบบการส่งสัญญาณอาจดำเนินการโดยใช้เทคโนโลยีอย่างใดอย่างหนึ่งหรือหลายอย่างประกอบกัน โดยไม่เกี่ยวข้องกับส่วนของการผลิตข้อมูล

- กิจกรรมการบริการความรู้ความชำนาญทางด้านเทคโนโลยีสารสนเทศ เช่น การเขียน การแก้ไข การทดสอบ การให้ความช่วยเหลือและแก้ไขปัญหาทางด้านซอฟต์แวร์ การวางแผนและการออกแบบระบบคอมพิวเตอร์ ซึ่งประกอบด้วยส่วนของฮาร์ดแวร์ ซอฟต์แวร์ และเทคโนโลยีการสื่อสารรวมเข้าด้วยกัน การจัดการและดำเนินการเกี่ยวกับระบบคอมพิวเตอร์ ณ สถานที่ของลูกค้า และ/หรือ สิ่งอำนวยความสะดวกในการประมวลผลข้อมูล และกิจกรรมด้านวิชาชีพและเทคโนโลยีทางด้านคอมพิวเตอร์อื่นๆ

- กิจกรรมเว็บท่า กิจกรรมการประมวลผลข้อมูล การจัดการและการให้เข้าพื้นที่บนเครื่องแม่ข่าย (web hosting) รวมถึงกิจกรรมอื่นๆ ที่มีวัตถุประสงค์เพื่อการบริการข้อมูลเป็นหลัก

11) กิจกรรมอสังหาริมทรัพย์ (หมวดย่อย 68) ได้แก่

- การซื้อหรือการขายอสังหาริมทรัพย์ การให้เช่าอสังหาริมทรัพย์ การบริการอสังหาริมทรัพย์ อื่นๆ เช่น การประเมินราคาอสังหาริมทรัพย์ หรือทำหน้าที่เป็นผู้จัดการดูแลผลประโยชน์ของคู่สัญญา (escrow agent) ด้านอสังหาริมทรัพย์ อาจดำเนินการโดยมีอสังหาริมทรัพย์เป็นของตนเองหรือเช่าจากผู้อื่นก็ได้ และอาจดำเนินการโดยได้รับค่าตอบแทนหรือสัญญาจ้าง รวมถึงการพัฒนาโครงการก่อสร้างของตนเองเพื่อให้เข้าพื้นที่

12) กิจกรรมทางวิชาชีพ วิทยาศาสตร์ และเทคนิค (หมวดย่อย 69 - 74) ได้แก่

- การให้คำปรึกษาและการเป็นตัวแทน ในกิจกรรมด้านกฎหมาย คดีแพ่ง คดีอาญาหรือข้อพิพาทด้านแรงงาน รวมถึงการเตรียมเอกสารทางกฎหมาย การตรวจสอบบัญชี การเตรียมงบการเงินและการทำบัญชี

- การให้คำปรึกษาและให้ความช่วยเหลือแก่ธุรกิจและองค์กรอื่นๆ ทางด้านการบริหารจัดการ เช่น การวางแผนกลยุทธ์และองค์กร การวางแผนทางการเงินและการจัดทำงบประมาณเป้าหมายและนโยบายทางการตลาด การกำหนดนโยบายภารกิจ แผนงานด้านทรัพยากรมนุษย์ การจัดตารางการผลิตและจัดทำแผนควบคุม รวมถึงการควบคุมดูแลและบริหารจัดการหน่วยอื่นๆ ของบริษัท

- การบริหารด้านสถาปัตยกรรม วิศวกรรม การจัดทำแบบแปลน การตรวจสอบอาคาร การสำรวจและการทำแผนที่ รวมถึงการบริการทดสอบทางกายภาพ ทางเคมี และการทดสอบเพื่อการวิเคราะห์ด้านอื่นๆ

- กิจกรรมการวิจัยพื้นฐาน เป็นการศึกษาในเชิงทฤษฎีหรือเชิงทดลอง การวิจัยประยุกต์ เป็นการศึกษาหาความรู้ใหม่ๆ และการทดลองเชิงพัฒนา เป็นการศึกษาอย่างมีระบบซึ่งเป็นการวิจัยและการพัฒนา การทดลองทางด้านวิทยาศาสตร์ธรรมชาติ วิศวกรรมสังคมศาสตร์ และมนุษยศาสตร์

- การสร้างสรรค์งานโฆษณาและการกำหนดรูปแบบงานโฆษณาในนิตยสาร หนังสือ วิทยุ โทรทัศน์ หรือสื่อโฆษณาอื่นๆ รวมถึงการออกแบบโครงสร้างและสถานที่จัดแสดงโฆษณา

- การให้บริการด้านวิชาชีพ วิทยาศาสตร์ และเทคนิค อื่นๆ เช่น การตกแต่งภายใน การออกแบบผลิตภัณฑ์ทางอุตสาหกรรม การถ่ายภาพ การแปลเอกสารและล่าม การบริการให้คำปรึกษาด้านสิ่งแวดล้อม ฯลฯ

13) กิจกรรมการบริหาร และการบริการ สนับสนุน (หมวดย่อย 77 - 82) ได้แก่

- กิจกรรมการให้เช่า มี 4 หมู่ใหญ่ คือ การให้เช่ายานยนต์ อุปกรณ์เพื่อการกีฬาและนันทนาการ เครื่องอุปกรณ์การขนส่ง เครื่องจักร และเครื่องอุปกรณ์อื่นๆ ของใช้ส่วนบุคคลและของใช้ในครัวเรือน

- กิจกรรมการจ้างงาน ตัวแทนจัดหางาน คัดเลือกนักแสดงภาพยนตร์ โทรทัศน์ และการแสดงอื่น ๆ

- กิจกรรมของตัวแทนการท่องเที่ยว การบริการสำรอง และกิจกรรมมัคคุเทศก์ กิจกรรมการขายตั๋วเข้าชมภาพยนตร์ การแสดงละคร คอนเสิร์ตและการแข่งขันกีฬา

- การบริการระบบรักษาความปลอดภัย บริการยาม และการสืบสวน

- การบริการสนับสนุนทั่วไป เช่น การทำความสะอาดภายในและภายนอกอาคารทุกประเภท เครื่องจักรอุตสาหกรรม รถไฟ รถโดยสาร เครื่องบิน ฯลฯ ตลอดจนการให้บริการออกแบบภูมิทัศน์

- การบริการด้านบริหาร สนับสนุนการดำเนินงานของสำนักงานและกิจกรรมอื่นๆ ที่สนับสนุนทางธุรกิจ เช่นการจัดประชุมและการสัมมนา การแสดงสินค้า กิจกรรมของตัวแทนจัดเก็บเงิน การบริการข้อมูลเครดิต การบรรจุหีบห่อ กิจกรรมศูนย์บริการลูกค้าทางโทรศัพท์ (call centre) การให้เช่า ตู้เก็บเอกสารส่วนตัว (mailbox)

14) ศิลปะ ความบันเทิง และนันทนาการ (หมวดย่อย 90 - 93) ได้แก่

- กิจกรรมการสร้างสรรคศิลปะ เช่น จิตรกร ช่างปั้น ช่างแกะสลัก ช่างทำพิมพ์ นักเขียน/นักหนังสือพิมพ์อิสระทุกสาขา การแสดงละครเวที คอนเสิร์ต ฯลฯ

- กิจกรรมพิพิธภัณฑ์ สวนพฤกษชาติ และ สวนสัตว์ แหล่งโบราณสถาน การอนุรักษ์ทางประวัติศาสตร์ ฯลฯ

- การพนันและการเสี่ยงโชค เช่น การขายลอตเตอรี่/สลากกินแบ่งทุกประเภท

- กิจกรรมด้านการนันทนาการ ความบันเทิง และกีฬา เช่น สนามฟุตบอล สนามเทนนิส สระว่ายน้ำ ฯลฯ

15) กิจกรรมบริการอื่นๆ (หมวดย่อย 95 - 96) ได้แก่

- การซ่อมและบำรุงรักษาคอมพิวเตอร์ อุปกรณ์ต่อพ่วง อุปกรณ์สื่อสารโทรคมนาคม และของใช้ส่วนบุคคลและของใช้ในครัวเรือน

- กิจกรรมบริการส่วนบุคคลอื่น ๆ เช่น การบริการซักรีด และซักแห้ง ผลิตภัณฑ์สิ่งทอและขนสัตว์ การแต่งผม และการเสริมสวยอื่นๆ การ ทำศพ และกิจกรรมที่เกี่ยวข้อง เป็นต้น

16) กิจกรรมด้านโรงพยาบาลเอกชน (กิจกรรม 86101 - 86102) ได้แก่

- กิจกรรมของโรงพยาบาลทั่วไปและโรงพยาบาลเฉพาะโรค (อายุรกรรม ศัลยกรรม จิตเวช) สถานพักฟื้นสำหรับผู้ป่วยศูนย์ป้องกันโรค โรงพยาบาลโรคจิต ศูนย์ฟื้นฟู (ที่มีการรักษาทางการแพทย์) สถานพยาบาล

- กิจกรรมที่ให้บริการสำหรับผู้ป่วยในเป็นส่วนใหญ่ และทำการรักษาภายใต้คำแนะนำของแพทย์ ซึ่งประกอบด้วยบริการของคณะแพทย์และผู้ช่วยแพทย์สิ่งอำนวยความสะดวกในห้องปฏิบัติการและทางด้านเทคนิค รวมทั้งการบริการทางด้านรังสีวิทยาและวิสัญญีวิทยา สิ่งอำนวยความสะดวกด้านอาหารและด้านอื่น ๆ ของโรงพยาบาล เช่น การบริหารด้านห้องฉุกเฉิน

2.3.3 รูปแบบการจัดตั้งตามกฎหมาย จำแนกออกเป็น 9 ประเภท ได้แก่

1) ส่วนบุคคล หมายถึง สถานประกอบการที่มีเจ้าของเป็นบุคคลธรรมดาคนเดียวหรือหลายคนรวมกัน และให้หมายรวมถึงห้างหุ้นส่วนสามัญที่ไม่จดทะเบียนเป็นนิติบุคคลด้วย

2) **ห้างหุ้นส่วนจำกัด (หจก.)** **ห้างหุ้นส่วนสามัญนิติบุคคล (หสน.)** หมายถึง สถานประกอบการที่จัดตั้งขึ้นโดยคณะบุคคลตั้งแต่ 2 คนขึ้นไป รวมทุนกันเพื่อประกอบกิจการ และรับผิดชอบร่วมกันโดย จดทะเบียนถูกต้องตามกฎหมาย

3) **บริษัทจำกัด บริษัทจำกัด (มหาชน)**

- **บริษัทจำกัด : (บจก.)** หมายถึง สถานประกอบการที่จัดตั้งขึ้นโดยผู้ริเริ่มคณะหนึ่ง และได้จดทะเบียนถูกต้องตามกฎหมายโดยมีผู้ริเริ่มดำเนินการอย่างน้อย 3 คนขึ้นไป

- **บริษัทจำกัด (มหาชน) : (บมจ.)** หมายถึง สถานประกอบการที่จัดตั้งขึ้นโดยการจดทะเบียนจัดตั้งบริษัท การควบบริษัท หรือการแปรสภาพบริษัท และวัตถุประสงค์ที่จะขายหุ้นต่อประชาชน โดยมีผู้ริเริ่มดำเนินการตั้งแต่ 15 คนขึ้นไป

4) **ส่วนราชการ รัฐวิสาหกิจ** หมายถึง สถานประกอบการที่รัฐบาลเป็นเจ้าของ หรือมีทุนอยู่ด้วย ไม่น้อยกว่าร้อยละ 50 ของทุนทั้งหมด ในที่นี้ให้หมายรวมถึงสถานประกอบการที่ดำเนินการโดยรัฐบาลด้วย

5) **สหกรณ์** หมายถึง สถานประกอบการที่จัดตั้งขึ้นในรูปของสหกรณ์ โดยจดทะเบียนถูกต้องตามกฎหมายว่าด้วยสหกรณ์ โดยมีผู้ก่อตั้งไม่น้อยกว่า 10 คน

6) **กลุ่มแม่บ้าน** หมายถึง กลุ่มที่เกิดจากความต้องการของสมาชิกที่มารวมกลุ่มกันขึ้นมา เพื่อตอบสนองความต้องการของสมาชิกได้อย่างมีประสิทธิภาพ มีแนวคิดสร้างสรรค์กลุ่มเพื่อยกระดับความเป็นอยู่ของสมาชิกให้ดียิ่งขึ้นทั้งคุณภาพชีวิต สิ่งแวดล้อม เศรษฐกิจและสังคม โดยใช้หลักการทำงานแบบมีส่วนร่วม คือร่วมคิดร่วมทำ ร่วมตัดสินใจและร่วมพัฒนาสมาชิก

7) **สมาคม** หมายถึง การก่อตั้งสมาคมเพื่อกระทำการใดๆ อันมีลักษณะต่อเนื่องร่วมกัน และมีใช่เป็นการหาผลกำไรหรือรายได้มาแบ่งปันกัน ต้องมีข้อบังคับและจดทะเบียนตามบทบัญญัติแห่งประมวลกฎหมายนี้ โดยมีผู้ริเริ่มก่อตั้ง 3 คน

8) **มูลนิธิ** หมายถึง ทรัพย์สินที่จัดสรรไว้โดยเฉพาะสำหรับวัตถุประสงค์เพื่อการกุศล สาธารณะ การศาสนา ศิลปะ วิทยาศาสตร์ วรรณคดี การศึกษา หรือเพื่อสาธารณประโยชน์อย่างอื่น โดยมีได้มุ่งหาประโยชน์มาแบ่งปันกัน และการจัดการทรัพย์สินของมูลนิธิ ต้องมิใช่เป็นการหาผลประโยชน์เพื่อบุคคลใด

9) **อื่นๆ** หมายถึง สถานประกอบการที่จัดตั้งในรูปแบบอื่นๆ นอกจากที่กล่าวข้างต้น เช่น สโมสร ชมรมต่างๆ นิติบุคคลอาคารชุด เป็นต้น

2.3.4 รูปแบบการจัดตั้งทางเศรษฐกิจ

จำแนกออกเป็น 4 ประเภท ได้แก่

1) **สำนักงานแห่งเดียว** หมายถึง สถานประกอบการที่ไม่มีหน่วยงานย่อยหรือสาขาอื่นใด และไม่เป็นหน่วยงานย่อยหรือสาขาของสถานประกอบการอื่น

2) **สำนักงานใหญ่** หมายถึง สถานประกอบการที่เป็นเจ้าของ และควบคุมกิจการของสถานประกอบการอื่นที่เป็นสำนักงานสาขาหรือหน่วยงานย่อย

3) **สำนักงานสาขา** หมายถึง สถานประกอบการที่เป็นสาขา หรือหน่วยงานย่อยของสถานประกอบการอื่นที่เป็นสำนักงานใหญ่

4) **อื่นๆ** หมายถึง สถานประกอบการที่จัดตั้งในรูปแบบอื่นๆ นอกจากที่กล่าวข้างต้น

2.3.5 คนทำงาน

หมายถึง คนที่ทำงานในสถานประกอบการ ทั้งที่ได้รับเงินเดือนและไม่ได้รับเงินเดือนที่สถานประกอบการมีอยู่ตามปกติ รวมทั้งผู้ที่ปกติทำงานอยู่ในสถานประกอบการแห่งนี้ แต่ในวันดังกล่าวไม่ได้มาทำงาน เนื่องจากเจ็บป่วย ลาหยุด พักผ่อน โดยได้รับค่าจ้าง/เงินเดือน คนทำงานประกอบด้วย

1) **คนทำงานทั้งสิ้น** ได้แก่ เจ้าของกิจการ หุ้นส่วน หรือสมาชิกในครอบครัวที่ทำงานให้กับสถานประกอบการผู้ที่มาฝึกงาน หรือผู้ปฏิบัติงานในสถานประกอบการซึ่งมีจำนวนชั่วโมงทำงานไม่ต่ำกว่าสัปดาห์ละ 20 ชั่วโมง โดยเจ้าของหรือผู้ประกอบการอาจให้เงิน อาหาร เครื่องนุ่งห่ม หรือช่วยเหลือเกื้อกูลอย่างอื่นฯ แต่ไม่ต้องรับผิดชอบในเรื่องการจ่ายค่าแรงให้ตามกฎหมายและลูกจ้าง

2) **ลูกจ้าง** ได้แก่ ผู้ที่ปฏิบัติงานให้กับสถานประกอบการ โดยได้รับเงินเดือนหรือค่าจ้างเป็นประจำตั้งแต่ระดับบริหาร นักวิชาการ เสมียน พนักงานต่างๆ เช่น ผู้จัดการ ผู้อำนวยการ ผู้ปฏิบัติงานในห้องทดลอง พนักงานขาย และลูกจ้างที่ทำงานในกรรมวิธีการผลิต เป็นต้น ค่าจ้างที่ได้รับอาจเป็นรายปักษ์ รายสัปดาห์ รายวัน รายชั่วโมง หรือรายชิ้นก็ได้ นอกจากนี้ยังรวมถึงผู้ที่สถานประกอบการส่งไปประจำที่สถานประกอบการอื่นด้วย เช่น พนักงานรักษาความปลอดภัย คนทำความสะอาด พนักงานขายตามห้างสรรพสินค้า เป็นต้น ไม่รวมคนทำงาน ดังต่อไปนี้

- ผู้บริหารหรือผู้ถือหุ้นที่ได้รับเบี้ยประชุมเป็นครั้งคราว

- คนทำงานของสถานประกอบการอื่นที่มาปฏิบัติงานประจำที่สถานประกอบการแห่งนี้

- คนทำงานที่รับงานไปทำที่บ้านแล้วนำมาส่งโดยไม่ได้นำวัสดุ อุปกรณ์ (แต่ถ้ามีการใช้เครื่องมือส่วนตัวเล็กน้อยได้ เช่น มีด เข็มด้าย)

- คนงานที่ทำงานเป็นระยะเวลานาน เช่น ลาไปรับราชการทหาร

- คนที่สถานประกอบการจ้างมาทำงานเฉพาะอย่างเป็นประจำ เช่น กรรมกรที่จ้างมาขนของ พนักงานเดินตลาดหรือตัวแทนขายที่ไม่มีเงินเดือนประจำ

2.3.6 เครื่องคอมพิวเตอร์ คอมพิวเตอร์

หมายถึง คอมพิวเตอร์ที่สถานประกอบการมีไว้ใช้ในการดำเนินธุรกิจ และสามารถใช้งานได้ จำแนกเป็น

1) **คอมพิวเตอร์ส่วนบุคคล (Personal Computer: PC) ประกอบด้วย**

- **คอมพิวเตอร์เดสก์ท็อป (Desktop)** หมายถึง เครื่องคอมพิวเตอร์ที่ใช้ตามบ้านและสำนักงาน ซึ่งถูกออกแบบมาให้ตั้งบนโต๊ะมีการแยกชิ้นประกอบเป็น ซีพียู จอภาพ และแป้นพิมพ์ และรวมถึงคอมพิวเตอร์เดสก์ท็อปแบบออลอินวัน (All In One Desktop)

ซึ่งออกแบบมาสำหรับใช้งานแบบตั้งโต๊ะ แต่รวมเอาซีพียูผนวกเข้าไว้ร่วมกับจอภาพ

- **คอมพิวเตอร์โน้ตบุ๊ก/เน็ตบุ๊ก**

(Notebook/Net Book) หมายถึง เครื่องคอมพิวเตอร์พกพาสำหรับเคลื่อนย้ายไปใช้งานในที่ต่างๆ มีน้ำหนักประมาณ 1 - 3 กิโลกรัม สามารถใช้พลังงานทั้งจากแบตเตอรี่หรือพลังงานไฟฟ้าจากการเสียบปลั๊กไฟ โดยทั่วไป Net Book จะมีขนาดหน้าจอประมาณ 10 นิ้ว และมีประสิทธิภาพการประมวลผลที่ด้อยกว่า Note Book แต่ประหยัดพลังงานมากกว่า ซึ่งเหมาะสำหรับการใช้งานเชื่อมต่อไร้สาย อินเทอร์เน็ต แอปพลิเคชัน และโปรแกรมที่ใช้ประสิทธิภาพการประมวลผลต่ำ ขณะที่ Note Book จะมีหน้าจอประมาณ 13 - 17 นิ้ว และมีประสิทธิภาพการประมวลผลด้านวิดีโอและกราฟฟิก ที่สูงกว่า Net Book โดยขึ้นอยู่กับอุปกรณ์ที่ใช้

- **แท็บเล็ตพีซี (Tablet PC)**

หมายถึง คอมพิวเตอร์ชนิดพกพาที่ทำงานด้วยระบบสัมผัส (Touch Screen) มีขนาดหน้าจอระหว่าง 7 - 10 นิ้ว รองรับการทำงานเชื่อมต่อแบบไร้สายเหมาะสำหรับการใช้งานอินเทอร์เน็ตและแอปพลิเคชัน เป็นพื้นฐานเช่นเดียวกับ Net Book สำหรับประเภทของ Tablet PC นั้นมีทั้ง แบบที่มีแป้นพิมพ์ซึ่งสามารถหมุนและพับหน้าจอได้ (Convertible Tablet) และไม่มีแป้นพิมพ์แต่สั่งการด้วยแป้นพิมพ์ดิจิทัลที่อยู่บนหน้าจอ (Slate Tablet) โดยการใช้นิ้วมือสัมผัส หรือใช้ปากกา Stylus สั่งการทำงาน

- **เวิร์คสเตชัน (Workstation)**

หมายถึง คอมพิวเตอร์แบบตั้งโต๊ะที่มีความสามารถในการคำนวณด้านวิศวกรรม สถาปัตยกรรม หรืองานอื่นๆ ที่เน้นการแสดงผลด้านกราฟฟิกต่างๆ เช่น การนำมาช่วยออกแบบภาพกราฟฟิกในโรงงานอุตสาหกรรมเพื่อออกแบบชิ้นส่วนใหม่ๆ เป็นต้น ซึ่งจากการที่ต้องทำงานกราฟฟิกที่มีความละเอียดสูง ทำให้เวิร์คสเตชันใช้หน่วยประมวลผลที่มีประสิทธิภาพมากกว่ารวมทั้งมีหน่วยเก็บข้อมูลสำรองจำนวนมากด้วยมีผู้ใช้บางกลุ่มเรียกเครื่องระดับเวิร์คสเตชันนี้ว่าซูเปอร์ไมโคร (Super Micro)

เพราะออกแบบมาให้ใช้งานแบบตั้งโต๊ะแต่ชิปที่ใช้ทำงานนั้นแตกต่างกันมาก เนื่องจากเวิร์คสเตชันส่วนมากใช้ชิปประเภท RISC (Reduced Instruction Set Computer) ซึ่งเป็นชิปที่ลดจำนวนคำสั่งที่สามารถใช้สั่งงานให้เหลือเฉพาะที่จำเป็นเพื่อให้สามารถทำงานได้ด้วยความเร็วสูง

- **เทอร์มินัล (Terminal)** เป็นเครื่องคอมพิวเตอร์ที่ไม่สามารถประมวลผลข้อมูลได้ด้วยตนเอง มีความสามารถในการทำงานช้า เพราะต้องรอการประมวลผลจากเครื่องแม่ข่ายเท่านั้น เครื่องเทอร์มินัลประกอบไปด้วยจอคอมพิวเตอร์ แป้นพิมพ์ และเมาส์ เพื่อใช้ในการแสดงข้อมูลและส่งข้อมูลไปยังเครื่องแม่ข่าย ทำให้ประหยัดค่าอุปกรณ์คอมพิวเตอร์ได้อย่างมาก เครื่องเทอร์มินัลเมื่อออกจากเครื่องข่ายจะไม่สามารถทำงานได้แต่การดูแลรักษาระบบเครื่องข่ายที่ใช้เครื่องเทอร์มินัลจะง่ายกว่าระบบเครื่องข่ายที่ใช้เครื่องเวิร์คสเตชัน

- **คอมพิวเตอร์เพื่อการบริการและประมวลผลจากส่วนกลาง** หมายถึงคอมพิวเตอร์ที่ติดตั้งไว้ส่วนกลาง เพื่อควบคุมการทำงานและให้บริการคอมพิวเตอร์เครื่องอื่นๆ ได้แก่ เซิร์ฟเวอร์ (Server) เมนเฟรม(Mainframe) มินิคอมพิวเตอร์ (Minicomputer) ซุปเปอร์คอมพิวเตอร์ (Supercomputer)

การขายสินค้าหรือบริการทางอินเทอร์เน็ต (พาณิชย์อิเล็กทรอนิกส์หรือ e-Commerce)

สถานประกอบการที่มีการขายสินค้าหรือบริการผ่านทางอินเทอร์เน็ต หรือหมายถึงการให้ลูกค้าสั่งซื้อ สั่งจอง สินค้าหรือบริการผ่านทางอินเทอร์เน็ต (ผ่านทางหน้าเว็บไซต์ Social Network Extranet EDI หรือทาง e-mail ก็ได้) ส่วนการชำระเงินหรือจัดส่งสินค้าจะทำผ่านทางช่องทางใดก็ได้

2.3.7 ลักษณะที่พักแรม

1) **ที่พักเพื่อการท่องเที่ยว** คือ สถานบริการที่พักชั่วคราวสำหรับผู้เดินทางจากต่างถิ่นจากถิ่นที่อยู่อาศัยประจำในจังหวัดหนึ่งไปยังสถานที่ที่อยู่ในอีกจังหวัดหนึ่งชั่วคราว

โดยมีจุดประสงค์เพื่อท่องเที่ยว พักผ่อน เยี่ยมครอบครัว/ญาติมิตร ประชุม/สัมมนา เล่น/ดูกีฬา ประกอบพิธีทางศาสนา รวมทั้งเดินทางเพื่อไปรับการรักษาตัว หรือประกอบภาระกิจอื่นๆ ที่ไม่ใช่เพื่อการศึกษา การประกอบอาชีพหรือหารายได้ภายในสถานที่ที่บุคคลนั้นเดินทางไปเยี่ยมเยียน โดยมีบริการต่างๆ เพื่อความสะดวกของผู้ที่มาพัก และมีการคิดค่าบริการเป็นรายวัน

2) **ที่พักไม่ใช่เพื่อการท่องเที่ยว** คือ สถานบริการที่พักสำหรับบุคคลในท้องถิ่น (จังหวัด) หรือบุคคลที่เข้ามาเพื่อการศึกษา (เรียนหนังสือ) หรือทำงาน ประกอบอาชีพ/หารายได้ในจังหวัดนั้น

2.4 รายการข้อมูล

สำหรับแบบสอบถามที่ใช้ในการสัมภาษณ์ และบันทึกรายละเอียดข้อมูลของสถานประกอบการที่อยู่ในข่ายการสำมะโนนี้ ประกอบด้วย

- 1) ชื่อและสถานที่ตั้งของสถานประกอบการ
- 2) ประเภทกิจกรรมทางเศรษฐกิจของสถานประกอบการ
 - 3) รูปแบบการจัดตั้งตามกฎหมาย
 - 4) รูปแบบการจัดตั้งทางเศรษฐกิจ
 - 5) การจดทะเบียนพาณิชย์
 - 6) การร่วมลงทุนหรือถือหุ้นจากต่างประเทศ
 - 7) จำนวนคนทำงานและลูกจ้าง
 - 8) ระยะเวลาการดำเนินกิจการ
 - 9) สถานประกอบการที่พักแรม
 - 10) จำนวนเตียงของโรงพยาบาล
 - 11) การมีการใช้เทคโนโลยีสารสนเทศและการสื่อสาร
 - 12) หมายเลขโทรศัพท์/โทรสาร/E-mail Address
 - 13) สถานที่ตั้งของสำนักงานใหญ่

2.5 การเก็บรวบรวมข้อมูล

2.5.1 **วิธีการเก็บรวบรวมข้อมูล** ใช้วิธีการส่งเจ้าหน้าที่ ซึ่งเป็นข้าราชการและลูกจ้างของสำนักงานสถิติแห่งชาติออกไปทำการสัมภาษณ์เจ้าของ ผู้ประกอบการหรือผู้แทนที่สถานประกอบการมอบหมายให้เป็นผู้ให้ข้อมูล

2.5.2 คาบเวลาการปฏิบัติงาน ขั้นการเก็บรวบรวมข้อมูลพื้นฐานหรือการนับจด (lishing)

1) การเก็บรวบรวมข้อมูล

- กรุงเทพมหานคร ระหว่างเดือน พฤษภาคม - กันยายน 2559

- ในเขตเทศบาล ระหว่างเดือน พฤษภาคม - สิงหาคม 2559

- นอกเขตเทศบาล ระหว่างเดือน ตุลาคม - ธันวาคม 2559

2) การประมวลผลและนำเสนอผล ข้อมูล ภายในมิถุนายน 2560

2.5.3 การอบรม

การอบรมการปฏิบัติงานโครงการสำมะโนอุตสาหกรรม พ.ศ. 2560 ขั้นการเก็บรวบรวมข้อมูลพื้นฐานหรือการนับจด แยกเป็น 3 ระดับ ดังนี้

1) ระดับสถิติจังหวัด เจ้าหน้าที่โครงการ เป็นผู้อบรมชี้แจงเกี่ยวกับแผนงาน แนวทางการบริหารโครงการและวิธีการปฏิบัติงาน

2) ระดับเจ้าหน้าที่ผู้อบรม เจ้าหน้าที่โครงการเป็นผู้อบรมชี้แจงเกี่ยวกับรายละเอียดของการปฏิบัติงานในขั้นตอนต่าง ๆ เช่น วิธีการเก็บรวบรวมข้อมูล การประมวลผลข้อมูล และการนำเสนอผลข้อมูล ให้กับเจ้าหน้าที่ผู้อบรม ซึ่งเป็นข้าราชการในส่วนกลางและส่วนภูมิภาค เพื่อทำหน้าที่อบรมเจ้าหน้าที่วิชาการและเจ้าหน้าที่ผู้ปฏิบัติงานเก็บรวบรวมข้อมูล

3) ระดับเจ้าหน้าที่วิชาการและเจ้าหน้าที่ผู้ปฏิบัติงานเก็บรวบรวมข้อมูล เจ้าหน้าที่ผู้อบรมจะเป็นผู้อบรมชี้แจงเกี่ยวกับ

รายละเอียดของการปฏิบัติงานในขั้นตอนต่างๆ ให้กับเจ้าหน้าที่วิชาการ และเจ้าหน้าที่ผู้ปฏิบัติงานเก็บรวบรวมข้อมูล ซึ่งเป็นข้าราชการ พนักงานราชการ หรือลูกจ้างชั่วคราว ทั้งส่วนกลางและส่วนภูมิภาค

2.6 การประมวลผลข้อมูล

การประมวลผลข้อมูลทุกขั้นตอน และการจัดทำรายงานผลระดับจังหวัด ดำเนินการที่สำนักงานสถิติจังหวัด โดยสำนักงานสถิติแห่งชาติ ในส่วนกลางให้การสนับสนุนทางด้านวิชาการ เช่น การจัดทำโปรแกรมสำหรับการบันทึกข้อมูลและการประมวลผลข้อมูล และการจัดทำต้นแบบตารางเสนอผลและรายงานผล เป็นต้น สำหรับข้อมูลพื้นฐานระดับภาคและทั่วราชอาณาจักร จะทำการประมวลผลข้อมูลและจัดทำรายงานที่สำนักงานสถิติแห่งชาติในส่วนกลาง

2.7 การนำเสนอผลข้อมูล

การจัดทำรายงานผลสำมะโนอุตสาหกรรม พ.ศ. 2560 ขั้นการเก็บรวบรวมข้อมูลพื้นฐานหรือการนับจด จะจัดทำรายงานผล ดังนี้

1) รายงานผลเบื้องต้น ระดับภาค และทั่วราชอาณาจักร จำนวน 6 ฉบับ ประกอบด้วย รายงานผลเบื้องต้นของปริมาณพล ภาคกลาง ภาคเหนือ ภาคตะวันออกเฉียงเหนือ ภาคใต้ และทั่วราชอาณาจักร

2) รายงานผลระดับจังหวัด รวม 77 ฉบับ

3) รายงานผลระดับภาค และทั่วราชอาณาจักร จำนวน 6 ฉบับ ประกอบด้วย รายงานผลของปริมาณพล ภาคกลาง ภาคเหนือ ภาคตะวันออกเฉียงเหนือ ภาคใต้ และทั่วราชอาณาจักร

บทที่ 3 ผลการสำมะโน

การนำเสนอผลสำมะโนในรายงานฉบับนี้เป็นผลจากขั้นการเก็บรวบรวมข้อมูลพื้นฐานหรือการนับจุด สถานประกอบการในปี 2559 ซึ่งจัดจำแนกประเภทสถานประกอบการตามการจัดประเภทมาตรฐานอุตสาหกรรมประเทศไทย ปี 2552 (Thailand Standard Industrial Classification : TSIC 2009) ได้แก่ ธุรกิจทางการค้า ธุรกิจทางการบริการ การผลิต การก่อสร้าง การขนส่งทางบกและสถานที่เก็บสินค้า กิจกรรมด้านข้อมูลข่าวสารและการสื่อสาร และกิจกรรมด้านโรงพยาบาลเอกชน ที่ตั้งอยู่ใน จังหวัดแพร่ โดยดำเนินการเก็บรวบรวมข้อมูลสถานประกอบการในพื้นที่เขตเทศบาล ระหว่างเดือนพฤษภาคม – สิงหาคม 2559 และพื้นที่นอกเขตเทศบาลระหว่างเดือนตุลาคม – ธันวาคม 2559

ผลการเก็บรวบรวมข้อมูลพื้นฐานของสถานประกอบการในจังหวัดแพร่ พบว่ามีสถานประกอบการจำนวนทั้งสิ้น 40,199 แห่ง ในจำนวนนี้แยกเป็นสถานประกอบการที่เก็บรวบรวมรายการข้อมูลพื้นฐานในแบบสอบถามได้ครบถ้วน จำนวน 39,992 แห่ง และสถานประกอบการที่เก็บรวบรวมรายการข้อมูลได้เพียงรายการ ชื่อ ที่ตั้ง แลประเภท

ธุรกิจ/อุตสาหกรรม จำนวน 207 แห่ง สำหรับข้อมูลที่นำเสนอผลในรายงานฉบับนี้จะเป็นข้อมูลของสถานประกอบการที่เก็บรวบรวมข้อมูลพื้นฐานได้ครบถ้วน จำนวน 39,992 แห่ง เท่านั้นสรุปได้ดังนี้

3.1 จำนวนสถานประกอบการ

ผลการเก็บรวบรวมข้อมูลพื้นฐานของสถานประกอบการในจังหวัดแพร่ พบว่า สถานประกอบการส่วนใหญ่อยู่ในอำเภอเมืองแพร่ จำนวน 13,521 แห่ง คิดเป็นร้อยละ 33.8 รองลงมา อยู่ใน อำเภอสูงเม่น จำนวน 8,343 แห่ง คิดเป็นร้อยละ 20.9 อำเภอลองมีสถานประกอบการจำนวน 3,658 แห่ง คิดเป็นร้อยละ 9.1 อำเภอสอง มีสถานประกอบการจำนวน 3,488 แห่ง คิดเป็นร้อยละ 8.7 อำเภอร้องกวางมีสถานประกอบการจำนวน 3,245 แห่ง คิดเป็นร้อยละ 8.1 อำเภอเด่นชัย มีสถานประกอบการจำนวน 3,131 แห่ง คิดเป็นร้อยละ 7.8 อำเภอวังชิ้น มีสถานประกอบการจำนวน 2,821 แห่ง คิดเป็นร้อยละ 7.1 และอำเภอหนองม่วงไข่ มีสถานประกอบการจำนวน 1,785 แห่ง คิดเป็นร้อยละ 4.5

ตาราง 3.1 จำนวนและร้อยละของสถานประกอบการ จำแนกตามอำเภอ

อำเภอ	จำนวน	ร้อยละ
รวม	39,992	100.0
อำเภอเมืองแพร่	13,521	33.8
อำเภอร้องกวาง	3,245	8.1
อำเภอลอง	3,658	9.1
อำเภอสูงเม่น	8,343	20.9
อำเภอเด่นชัย	3,131	7.8
อำเภอสอง	3,488	8.7
อำเภอวังชิ้น	2,821	7.1
อำเภอหนองม่วงไข่	1,785	4.5

3.2 กิจกรรมทางเศรษฐกิจ

เมื่อพิจารณาสถานประกอบการ จำแนกตามกิจกรรมทางเศรษฐกิจ ปรากฏว่า มีสถานประกอบการที่ดำเนินกิจกรรมการผลิตมากที่สุด จำนวน 17,249 แห่ง คิดเป็นร้อยละ 43.1 รองลงมาเป็นสถานประกอบการที่ดำเนินกิจกรรมการขายปลีก จำนวน 8,607 แห่ง คิดเป็นร้อยละ

21.5 ดำเนินกิจกรรมบริการอาหารและเครื่องดื่ม จำนวน 3,386 แห่ง คิดเป็นร้อยละ 8.5 ดำเนินกิจกรรมบริการอื่นๆ จำนวน 3,145 แห่ง คิดเป็นร้อยละ 7.9 และดำเนินกิจกรรมอสังหาริมทรัพย์ จำนวน 1,640 แห่ง คิดเป็นร้อยละ 4.1 ส่วนสถานประกอบการที่เหลือดำเนินกิจกรรมทางเศรษฐกิจอื่นๆ

ตาราง 3.2 จำนวนและร้อยละของสถานประกอบการ จำแนกตามกิจกรรมทางเศรษฐกิจ

กิจกรรมทางเศรษฐกิจ	จำนวน	ร้อยละ
รวม	39,992	100.0
การผลิต	17,249	43.1
การจัดการและการบำบัดน้ำเสีย ของเสียและสิ่งปฏิกูล	68	0.2
การก่อสร้าง	1,285	3.2
การขายส่งและการขายปลีก การซ่อมแซมยานยนต์ และจักรยายนต์	1,507	3.8
การขายส่ง	1,241	3.1
การขายปลีก	8,607	21.5
การขนส่งทางบก สถานที่เก็บสินค้า ที่พักแรม	741	1.8
บริการอาหารและเครื่องดื่ม	113	0.3
บริการอาหารและเครื่องดื่ม	3,386	8.5
ข้อมูลข่าวสารและการสื่อสาร	30	0.1
กิจกรรมอสังหาริมทรัพย์	1,640	4.1
กิจกรรมทางวิชาชีพ วิทยาศาสตร์และเทคโนโลยี	143	0.3
กิจกรรมการบริหาร และการบริการสนับสนุน	369	0.9
ศิลปะ ความบันเทิงและนันทนาการ	466	1.2
กิจกรรมบริการอื่น ๆ	3,145	7.9
กิจกรรมด้านโรงพยาบาลเอกชน	2	-

หมายเหตุ : - ไม่มีข้อมูล หรือข้อมูลมีค่าเป็น 0 หรือมีข้อมูลจำนวนเล็กน้อย

3.3 ขนาดของสถานประกอบการ

เมื่อพิจารณาขนาดของสถานประกอบการ ซึ่งวัดด้วยจำนวนคนทำงาน พบว่า ขนาดสถานประกอบการที่มีมากที่สุด คือ สถานประกอบการที่มีคนทำงาน 1-15 คน จำนวน 39,837 แห่ง หรือร้อยละ 99.6 รองลงมาเป็น สถานประกอบการที่มีคนทำงาน 16-25 คน จำนวน 90 แห่ง หรือร้อยละ 0.2 สถานประกอบการที่มีคนทำงาน 31-50 คน จำนวน 28 แห่ง หรือ ร้อยละ 0.1 และสถานประกอบการที่มี

คนทำงาน 51-200 คน จำนวน 21 แห่ง หรือ ร้อยละ 0.1 ตามลำดับ

3.4 รูปแบบการจัดตั้งตามกฎหมาย

สถานประกอบการในจังหวัดแพร่ จำนวน 39,992 แห่ง มีรูปแบบการจัดตั้งตามกฎหมายเป็นส่วนบุคคลมากที่สุด จำนวน 39,351 แห่ง หรือร้อยละ 98.4 รองลงมาเป็นสถานประกอบการที่จัดตั้งเป็นบริษัทจำกัด บริษัทจำกัด (มหาชน) มีจำนวน 297 แห่ง หรือ ร้อยละ 0.7 สำหรับสถานประกอบการ

ที่จัดตั้งเป็น ห้างหุ้นส่วนจำกัด ห้างหุ้นส่วนสามัญนิติบุคคล มีจำนวน 229 แห่ง หรือร้อยละ 0.6 ส่วนที่เหลือเป็นสถานประกอบการที่จัดตั้งในรูปแบบอื่น

3.5 รูปแบบการจัดตั้งทางเศรษฐกิจ

เมื่อพิจารณาสถานประกอบการ จำแนกตามรูปแบบการจัดตั้งทางเศรษฐกิจปรากฏว่า มีสถานประกอบการที่จัดตั้งในรูปแบบสำนักงานแห่งเดียวมากที่สุด จำนวน 39,744 แห่ง คิดเป็นร้อยละ 99.4 รองลงมาเป็นสถานประกอบการที่จัดตั้งในรูปแบบสำนักงานสาขา จำนวน 174 แห่ง คิดเป็นร้อยละ 0.4

และสถานประกอบการที่จัดตั้งในรูปแบบสำนักงานใหญ่ จำนวน 74 แห่ง คิดเป็นร้อยละ 0.2

3.6 การมีต่างประเทศร่วมลงทุนหรือถือหุ้น

สถานประกอบการในจังหวัดแพร่ ที่จัดตั้งรูปแบบตามกฎหมายเป็น บริษัทจำกัด บริษัทจำกัด (มหาชน) จำนวน 297 แห่ง พบว่า มีสถานประกอบการเพียง 5 แห่งเท่านั้น ที่มีต่างประเทศร่วมลงทุนหรือถือหุ้น คิดเป็นร้อยละ 1.7 ของสถานประกอบการที่จัดตั้งรูปแบบตามกฎหมายเป็น บริษัทจำกัด บริษัทจำกัด (มหาชน)

ตาราง 3.3 จำนวนและร้อยละของสถานประกอบการ จำแนกตามลักษณะของสถานประกอบการ

ลักษณะของสถานประกอบการ	จำนวน	ร้อยละ
ขนาดของสถานประกอบการ (จำนวนคนทำงาน)	39,992	100.0
1 – 15 คน	39,837	99.6
16 – 25 คน	90	0.2
26 – 30 คน	14	-
31 – 50 คน	28	0.1
51 – 200 คน	21	0.1
มากกว่า 200 คน	2	-
รูปแบบการจัดตั้งตามกฎหมาย	39,992	100.0
ส่วนบุคคล	39,351	98.4
ห้างหุ้นส่วนจำกัด ห้างหุ้นส่วนสามัญนิติบุคคล	229	0.6
บริษัทจำกัด บริษัทจำกัด (มหาชน)	297	0.7
ส่วนราชการ รัฐวิสาหกิจ	8	-
สหกรณ์	30	0.1
อื่นๆ	77	0.2
รูปแบบการจัดตั้งทางเศรษฐกิจ	39,992	100.0
สำนักงานแห่งเดียว	39,744	99.4
สำนักงานใหญ่	74	0.2
สำนักงานสาขา	174	0.4
การต่างประเทศร่วมลงทุนหรือถือหุ้น	297	100.0
ไม่มี	292	98.3
มี	5	1.7
น้อยกว่า 10 %	2	0.7
10 – 50 %	2	0.7
มากกว่า 50%	1	0.3

หมายเหตุ : - ไม่มีข้อมูล หรือข้อมูลมีค่าเป็น 0 หรือมีข้อมูลจำนวนเล็กน้อย

เมื่อพิจารณาตามกิจกรรมทางเศรษฐกิจ พบว่า
สถานประกอบการทุกประเภทกิจกรรมทางเศรษฐกิจ
เป็นสถานประกอบการที่มีจำนวนคนทำงาน 1-15 คน

ยกเว้น สถานประกอบการที่ดำเนินกิจกรรมด้าน
โรงพยาบาลเอกชน ที่เป็นสถานประกอบการที่มี
คนทำงาน 51-200 คน

ตาราง 3.4 จำนวนและร้อยละของสถานประกอบการ จำแนกตามกิจกรรมทางเศรษฐกิจและขนาดของ
สถานประกอบการ (จำนวนคนทำงาน)

กิจกรรมทางเศรษฐกิจ	รวม	ขนาดของสถานประกอบการ (จำนวนคนทำงาน)					
		1-15 คน	16-25 คน	26-30 คน	31-50 คน	51-200 คน	มากกว่า200 คน
รวม	39,992	39,837	90	14	28	21	2
	(100.0)	(99.6)	(0.2)	(-)	(0.1)	(0.1)	(-)
การผลิต	17,249	17,201	27	2	12	5	2
	(100.0)	(99.7)	(0.2)	(-)	(0.1)	(-)	(-)
การจัดการและการบำบัดน้ำเสีย ของเสีย และสิ่งปฏิกูล	68	68	-	-	-	-	-
	(100.0)	(100.0)	(-)	(-)	(-)	(-)	(-)
การก่อสร้าง	1,285	1,270	9	-	3	3	-
	(100.0)	(98.9)	(0.7)	(-)	(0.2)	(0.2)	(-)
การขายส่งและการขายปลีก การซ่อมแซมยานยนต์	1,507	1,492	8	1	5	1	-
	(100.0)	(99.0)	(0.5)	(0.1)	(0.3)	(0.1)	(-)
การขายส่ง	1,241	1,221	10	3	4	3	-
	(100.0)	(98.4)	(0.8)	(0.2)	(0.4)	(0.2)	(-)
การขายปลีก	8,607	8,580	19	3	2	3	-
	(100.0)	(99.7)	(0.3)	(-)	(-)	(-)	(-)
การขนส่งทางบก สถานที่เก็บสินค้า	741	736	3	1	1	-	-
	(100.0)	(99.4)	(0.4)	(0.1)	(0.1)	(-)	(-)
ที่พักแรม	113	107	4	-	-	2	-
	(100.0)	(94.7)	(3.5)	(-)	(-)	(1.8)	(-)
บริการอาหารและเครื่องดื่ม	3,386	3,375	7	4	-	-	-
	(100.0)	(99.7)	(0.2)	(0.1)	(-)	(-)	(-)
ข้อมูลข่าวสารและการสื่อสาร	30	28	-	-	1	1	-
	(100.0)	(93.4)	(-)	(-)	(3.3)	(3.3)	(-)
กิจกรรมอสังหาริมทรัพย์	1,640	1,640	-	-	-	-	-
	(100.0)	(100.0)	(-)	(-)	(-)	(-)	(-)
กิจกรรมทางวิชาชีพ วิทยาศาสตร์และเทคโนโลยี	143	143	-	-	-	-	-
	(100.0)	(100.0)	(-)	(-)	(-)	(-)	(-)
กิจกรรมการบริหาร และการบริการสนับสนุน	369	367	2	-	-	-	-
	(100.0)	(99.5)	(0.5)	(-)	(-)	(-)	(-)
ศิลปะ ความบันเทิงและนันทนาการ	466	466	-	-	-	-	-
	(100.0)	(100.0)	(-)	(-)	(-)	(-)	(-)
กิจกรรมบริการอื่น ๆ	3,145	3,143	1	-	-	1	-
	(100.0)	(100.0)	(-)	(-)	(-)	(-)	(-)
กิจกรรมด้านโรงพยาบาลเอกชน	2	-	-	-	-	2	-
	(100.0)	(-)	(-)	(-)	(-)	(100.0)	(-)

หมายเหตุ : (1) ตัวเลขในวงเล็บ คือ อัตราร้อยละ

(2) - ไม่มีข้อมูล หรือข้อมูลมีค่าเป็น 0 หรือมีข้อมูลจำนวนเล็กน้อย

3.7 คนทำงานและลูกจ้าง

3.7.1 จำนวนคนทำงาน

เมื่อพิจารณาจำนวนคนทำงานของสถานประกอบการ พบว่า จำนวนคนทำงานในสถานประกอบการที่มีขนาดคนทำงาน 1-15 คน มากที่สุด มีจำนวน 67,968 คน หรือ ร้อยละ 91.6 ของจำนวนคนทำงานทั้งสิ้น ส่วนใหญ่ปฏิบัติอยู่ในสถานประกอบการที่ดำเนินกิจกรรมเกี่ยวกับการผลิต มีจำนวน 31,124 คน หรือร้อยละ 41.9 ของจำนวนคนงานทั้งสิ้น

3.7.2 จำนวนลูกจ้าง

จำนวนลูกจ้างในสถานประกอบการในจังหวัดแพร่ จำนวน 21,375 คน พบว่า เป็นลูกจ้างของสถานประกอบการที่มีขนาดคนทำงาน 1-15 คน มากที่สุด มีจำนวน 15,724 คน หรือ ร้อยละ 73.6 ของจำนวนลูกจ้างทั้งสิ้น ส่วนใหญ่ปฏิบัติอยู่ในสถานประกอบการที่ดำเนินกิจกรรมเกี่ยวกับการผลิต มีจำนวน 8,299 คน หรือร้อยละ 38.8 ของจำนวนลูกจ้างทั้งสิ้น

ตาราง 3.5 จำนวนและร้อยละของคนทำงานและลูกจ้าง จำแนกตามขนาดของสถานประกอบการและกิจกรรมทางเศรษฐกิจ

ขนาดของสถานประกอบการ/กิจกรรมทางเศรษฐกิจ	จำนวนสถานประกอบการ	คนทำงาน		ลูกจ้าง	
		จำนวน	ร้อยละ	จำนวน	ร้อยละ
รวม	39,992	74,243	100.0	21,375	100.0
ขนาดของสถานประกอบการ (จำนวนคนทำงาน)					
1 - 15 คน	39,837	67,968	91.6	15,724	73.6
16 - 25 คน	90	1,742	2.3	1,539	7.2
26 - 30 คน	14	393	0.5	347	1.6
31 - 50 คน	28	1,026	1.4	765	3.6
51 - 200 คน	21	2,038	2.7	1,925	9.0
มากกว่า 200 คน	2	1,076	1.5	1,075	5.0
กิจกรรมทางเศรษฐกิจ					
การผลิต	17,249	31,124	41.9	8,299	38.8
การจัดการและการบำบัดน้ำเสีย ของเสียและสิ่งปฏิกูล	68	144	0.2	26	0.1
การก่อสร้าง	1,285	5,128	6.9	3,430	16.0
การขายส่งและการขายปลีก การซ่อมแซมยานยนต์และจักรยานยนต์	1,507	3,135	4.2	1,299	6.1
การขายส่ง	1,241	3,377	4.5	1,455	6.8
การขายปลีก	8,607	15,405	20.8	3,219	15.0
การขนส่งทางบก สถานที่เก็บสินค้า	741	1,031	1.4	203	1.0
ที่พักแรม	113	615	0.8	447	2.1
บริการอาหารและเครื่องดื่ม	3,386	6,289	8.5	1,507	7.1
ข้อมูลข่าวสารและการสื่อสาร	30	201	0.3	169	0.8
กิจกรรมอสังหาริมทรัพย์	1,640	1,942	2.6	152	0.7
กิจกรรมทางวิชาชีพ วิทยาศาสตร์และเทคโนโลยี	143	351	0.5	144	0.7
กิจกรรมการบริหาร และการบริการสนับสนุน	369	642	0.9	175	0.8
ศิลปะ ความบันเทิงและนันทนาการ	466	830	1.1	220	1.0
กิจกรรมบริการอื่น ๆ	3,145	3,740	5.0	341	1.6
กิจกรรมด้านโรงพยาบาลเอกชน	2	289	0.4	289	1.4

3.8 การเปรียบเทียบข้อมูลพื้นฐานของสถาน- ประกอบการในระยะ 5 ปี ที่ผ่านมา

3.8.1 จำนวนสถานประกอบการ

เมื่อเปรียบเทียบข้อมูลพื้นฐานจากการทำสำมะโนอุตสาหกรรม พ.ศ. 2560 และสำมะโนธุรกิจและอุตสาหกรรม พ.ศ. 2555 ซึ่งเป็นข้อมูลพื้นฐานปี 2559 เทียบกับปี 2554 พบว่า สถานประกอบการที่มีคนทำงาน 1-15 คนมีจำนวนสถานประกอบการ

เพิ่มขึ้นมากที่สุด 4,694 แห่ง หรือเพิ่มขึ้นร้อยละ 13.4 หากพิจารณาตามกิจกรรมทางเศรษฐกิจพบว่า กิจกรรมทางเศรษฐกิจส่วนใหญ่เพิ่มขึ้น โดยมีสถานประกอบการที่ประกอบกิจกรรมอสังหาริมทรัพย์เพิ่มขึ้นมากที่สุด ร้อยละ 138.7 รองลงมาเป็นกิจกรรมการจัดการและการบำบัดน้ำเสีย ของเสียและสิ่งปฏิกูล เพิ่มขึ้นร้อยละ 61.9 และกิจกรรมการก่อสร้าง เพิ่มขึ้นร้อยละ 26.6

ตาราง 3.6 เปรียบเทียบจำนวนสถานประกอบการ ปี 2554 และ ปี 2559 จำแนกตามขนาดของสถาน-
ประกอบการและกิจกรรมทางเศรษฐกิจ

ขนาดของสถานประกอบการ/กิจกรรมทางเศรษฐกิจ	ปี 2554 ^{1/}	ปี 2559	ร้อยละการเปลี่ยนแปลง
รวม	35,377	39,992	13.0
ขนาดของสถานประกอบการ (จำนวนคนทำงาน)			
1 - 15 คน	35,143	39,837	13.4
16 - 25 คน	145	90	-37.9
26 - 30 คน	20	14	-30.0
31 - 50 คน	43	28	-34.9
51 - 200 คน	23	21	-8.7
มากกว่า 200 คน	3	2	-33.3
กิจกรรมทางเศรษฐกิจ			
การผลิต	15,333	17,249	12.5
การจัดการและการบำบัดน้ำเสีย ของเสียและสิ่งปฏิกูล	42	68	61.9
การก่อสร้าง	1,015	1,285	26.6
การขายส่งและการขายปลีก การซ่อมแซมยานยนต์ และจักรยานยนต์	1,565	1,507	-3.7
การขายส่ง	1,023	1,241	21.3
การขายปลีก	8,416	8,607	2.3
การขนส่งทางบก สถานที่เก็บสินค้า	744	741	-0.4
ที่พักแรมบริการอาหารและเครื่องดื่ม	2,951	3,499	18.6
ข้อมูลข่าวสารและการสื่อสาร	51	30	-41.2
กิจกรรมอสังหาริมทรัพย์	687	1,640	138.7
กิจกรรมทางวิชาชีพ วิทยาศาสตร์และเทคโนโลยี	136	143	5.1
กิจกรรมการบริหาร และการบริการสนับสนุน	427	369	-13.6
ศิลปะ ความบันเทิงและนันทนาการ	423	466	10.2
กิจกรรมบริการอื่น ๆ	2,562	3,145	22.8
กิจกรรมด้านโรงพยาบาลเอกชน	2	2	-

หมายเหตุ : - ไม่มีข้อมูล หรือข้อมูลมีค่าเป็น 0 หรือมีข้อมูลจำนวนเล็กน้อย

^{1/} สำมะโนธุรกิจและอุตสาหกรรม พ.ศ. 2555 ข้อมูลพื้นฐาน จังหวัดแพร่

3.8.2 การจ้างงาน

ด้านการเปลี่ยนแปลงของจำนวนคนทำงาน ในสถานประกอบการในระยะ 5 ปี ที่ผ่านมา เมื่อเปรียบเทียบข้อมูลพื้นฐานจากการทำสำมะโนอุตสาหกรรม พ.ศ. 2560 และสำมะโนธุรกิจและอุตสาหกรรม พ.ศ. 2555 ซึ่งเป็นข้อมูลพื้นฐานปี 2559 เทียบกับ ปี 2554 พบว่า จำนวนคนทำงานเพิ่มขึ้น 2,879 คน หรือเพิ่มขึ้นร้อยละ 4.0 โดยสถานประกอบการที่มีคนทำงาน มากกว่า 200 คน มีจำนวนคนทำงานเพิ่มขึ้นมากที่สุด ร้อยละ 21.3

รองลงมาเป็นสถานประกอบการที่มีคนทำงาน 1-15 คน เพิ่มขึ้นร้อยละ 7.7 หากพิจารณาตามกิจกรรมทางเศรษฐกิจ พบว่า จำนวนคนทำงานของสถานประกอบการที่ประกอบกิจกรรมอสังหาริมทรัพย์ เพิ่มขึ้นมากที่สุด ร้อยละ 135.4 รองลงมาเป็นกิจกรรมข้อมูลข่าวสารและการสื่อสาร เพิ่มขึ้นร้อยละ 54.6 และกิจกรรมการจัดการและการบำบัดน้ำเสีย ของเสียและสิ่งปฏิกูล เพิ่มขึ้นร้อยละ 38.5

ตาราง 3.7 เปรียบเทียบจำนวนคนทำงาน ปี 2554 และ ปี 2559 จำแนกตามขนาดของสถานประกอบการ และกิจกรรมทางเศรษฐกิจ

ขนาดของสถานประกอบการ/กิจกรรมทางเศรษฐกิจ	ปี 2554 ^{1/}	ปี 2559	ร้อยละการเปลี่ยนแปลง
รวม	71,364	74,243	4.0
ขนาดของสถานประกอบการ (จำนวนคนทำงาน)			
1 - 15 คน	63,112	67,968	7.7
16 - 25 คน	2896	1,742	-39.8
26 - 30 คน	575	393	-31.7
31 - 50 คน	1647	1,026	-37.7
51 - 200 คน	2247	2,038	-9.3
มากกว่า 200 คน	887	1,076	21.3
กิจกรรมทางเศรษฐกิจ			
การผลิต	31,926	31,124	-2.5
การจัดการและการบำบัดน้ำเสีย ของเสียและสิ่งปฏิกูล	104	144	38.5
การก่อสร้าง	4,716	5,128	8.7
การขายส่งและการขายปลีก การซ่อมแซมยานยนต์ และจักรยานยนต์	3,362	3,135	-6.8
การขายส่ง	2,786	3,377	21.2
การขายปลีก	15,530	15,405	-0.8
การขนส่งทางบก สถานที่เก็บสินค้า	1,155	1,031	-10.7
ที่พักแรมบริการอาหารและเครื่องดื่ม	5,732	6,904	20.4
ข้อมูลข่าวสารและการสื่อสาร	130	201	54.6
กิจกรรมอสังหาริมทรัพย์	825	1,942	135.4
กิจกรรมทางวิชาชีพ วิทยาศาสตร์และเทคโนโลยี	271	351	29.5
กิจกรรมการบริหาร และการบริการสนับสนุน	776	642	-17.3
ศิลปะ ความบันเทิงและนันทนาการ	790	830	5.1
กิจกรรมบริการอื่น ๆ	2,995	3,740	24.9
กิจกรรมด้านโรงพยาบาลเอกชน	266	289	8.6

หมายเหตุ : - ไม่มีข้อมูล หรือข้อมูลมีค่าเป็น 0 หรือมีข้อมูลจำนวนเล็กน้อย

^{1/} สำมะโนธุรกิจและอุตสาหกรรม พ.ศ. 2555 ข้อมูลพื้นฐาน จังหวัดแพร่

ภาคผนวก

ตารางสถิติ

APPENDIX

STATISTICAL TABLES

สารบัญตารางสถิติ

		หน้า
ตาราง 1	จำนวนสถานประกอบการ จำแนกตามกิจกรรมทางเศรษฐกิจ อำเภอและตำบล	25
TABLE 1	NUMBER OF ESTABLISHMENTS BY ECONOMIC ACTIVITY, AMPHOE AND TAMBON	
ตาราง 2	จำนวนสถานประกอบการ จำแนกตามรูปแบบการจัดตั้งตามกฎหมาย อำเภอและตำบล	28
TABLE 2	NUMBER OF ESTABLISHMENTS BY FORM OF LEGAL ORGANIZATION, AMPHOE AND TAMBON	
ตาราง 3	จำนวนสถานประกอบการ จำแนกตามรูปแบบการจัดตั้งทางเศรษฐกิจ อำเภอและตำบล	31
TABLE 3	NUMBER OF ESTABLISHMENTS BY FORM OF ECONOMIC ORGANIZATION, AMPHOE AND TAMBON	
ตาราง 4	จำนวนสถานประกอบการ จำแนกตามสัดส่วนของการร่วมลงทุนหรือถือหุ้นของต่างประเทศ อำเภอและตำบล	36
TABLE 4	NUMBER OF ESTABLISHMENTS BY PROPORTION OF FOREIGN INVESTMENT OR SHARE HOLDING, AMPHOE AND TAMBON	
ตาราง 5	จำนวนสถานประกอบการ จำแนกตามขนาดของสถานประกอบการ (จำนวนคนทำงาน) อำเภอและตำบล	41
TABLE 5	NUMBER OF ESTABLISHMENTS BY SIZE OF ESTABLISHMENT (NUMBER OF PERSONS ENGAGED), AMPHOE AND TAMBON	
ตาราง 6	จำนวนคนทำงานในสถานประกอบการ จำแนกตามขนาดของสถานประกอบการ (จำนวนคนทำงาน) อำเภอและตำบล	44
TABLE 6	NUMBER OF PERSONS ENGAGED IN ESTABLISHMENTS BY SIZE OF ESTABLISHMENT (NUMBER OF PERSONS ENGAGED), AMPHOE AND TAMBON	
ตาราง 7	จำนวนสถานประกอบการ จำแนกตามขนาดของสถานประกอบการ (จำนวนลูกจ้าง) อำเภอและตำบล	47
TABLE 7	NUMBER OF ESTABLISHMENTS BY SIZE OF ESTABLISHMENT (NUMBER OF EMPLOYEES), AMPHOE AND TAMBON	
ตาราง 8	จำนวนลูกจ้างในสถานประกอบการ จำแนกตามขนาดของสถานประกอบการ (จำนวนคนทำงาน) อำเภอและตำบล	50
TABLE 8	NUMBER OF EMPLOYEES IN ESTABLISHMENTS BY SIZE OF ESTABLISHMENT (NUMBER OF PERSONS ENGAGED), AMPHOE AND TAMBON	
ตาราง 9	จำนวนของสถานประกอบการ จำแนกตามระยะเวลาการดำเนินกิจการ อำเภอและตำบล	53
TABLE 9	NUMBER OF ESTABLISHMENTS BY PERIOD OF OPERATION, AMPHOE AND TAMBON	
ตาราง 10	จำนวนสถานประกอบการที่พักแรม จำแนกลักษณะการให้บริการที่พักแรม จำนวนห้องพัก อำเภอและตำบล	57
TABLE 10	NUMBER OF ACCOMMODATION ESTABLISHMENTS BY TYPE OF SERVICE ACCOMMODATION, AMPHOE AND TAMBON	
ตาราง 11	จำนวนสถานประกอบการ จำแนกตามการมีเทคโนโลยีสารสนเทศและการสื่อสาร อำเภอและตำบล	61
TABLE 11	NUMBER OF ACCOMMODATION ESTABLISHMENTS BY TYPE OF SERVICE ACCOMMODATION, AMPHOE AND TAMBON	

สารบัญตารางสถิติ (ต่อ)

		หน้า
ตาราง 12	จำนวนสถานประกอบการ จำแนกตามรูปแบบการจัดตั้งตามกฎหมาย และกิจกรรมทางเศรษฐกิจ	65
TABLE 12	NUMBER OF ESTABLISHMENTS BY FORM OF LEGAL ORGANIZATION AND ECONOMIC ACTIVITY	
ตาราง 13	จำนวนสถานประกอบการ จำแนกตามรูปแบบการจัดตั้งทางเศรษฐกิจ และกิจกรรมทางเศรษฐกิจ	66
TABLE 13	NUMBER OF ESTABLISHMENTS BY FORM OF ECONOMIC ORGANIZATION AND ECONOMIC ACTIVITY	
ตาราง 14	จำนวนสถานประกอบการ จำแนกตามสัดส่วนของการร่วมลงทุนหรือถือหุ้น ของต่างประเทศ และกิจกรรมทางเศรษฐกิจ	67
TABLE 14	NUMBER OF ESTABLISHMENTS BY PROPORTION OF FOREIGN INVESTMENT OR SHARE HOLDING AND ECONOMIC ACTIVITY	
ตาราง 15	จำนวนสถานประกอบการ จำแนกตามขนาดของสถานประกอบการ (จำนวนคนทำงาน) และ กิจกรรมทางเศรษฐกิจ	68
TABLE 15	NUMBER OF ESTABLISHMENTS BY SIZE OF ESTABLISHMENT (NUMBER OF PERSONS ENGAGED) AND ECONOMIC ACTIVITY	
ตาราง 16	จำนวนคนทำงานในสถานประกอบการ จำแนกตามขนาดของสถานประกอบการ (จำนวนคนทำงาน) และกิจกรรมทางเศรษฐกิจ	69
TABLE 16	NUMBER OF PERSONS ENGAGED IN ESTABLISHMENTS BY SIZE OF ESTABLISHMENT (NUMBER OF PERSONS ENGAGED) AND ECONOMIC ACTIVITY	
ตาราง 17	จำนวนสถานประกอบการ จำแนกตามขนาดของสถานประกอบการ (จำนวนลูกจ้าง) และกิจกรรมทางเศรษฐกิจ	70
TABLE 17	NUMBER OF ESTABLISHMENTS BY SIZE OF ESTABLISHMENT (NUMBER OF EMPLOYEES) AND ECONOMIC ACTIVITY	
ตาราง 18	จำนวนลูกจ้างในสถานประกอบการ จำแนกตามขนาดของสถานประกอบการ (จำนวนคนทำงาน) และกิจกรรมทางเศรษฐกิจ	71
TABLE 18	NUMBER OF EMPLOYEES IN ESTABLISHMENTS BY SIZE OF ESTABLISHMENT (NUMBER OF PERSONS ENGAGED) AND ECONOMIC ACTIVITY	
ตาราง 19	จำนวนของสถานประกอบการ จำแนกตามระยะเวลาการดำเนินกิจการ และกิจกรรมทางเศรษฐกิจ	72
TABLE 19	NUMBER OF ESTABLISHMENTS BY PERIOD OF OPERATION AND ECONOMIC ACTIVITY	
ตาราง 20	จำนวนสถานประกอบการ จำแนกตามการมีการใช้เทคโนโลยีสารสนเทศและการสื่อสาร และ กิจกรรมทางเศรษฐกิจ	73
TABLE 20	NUMBER OF ESTABLISHMENTS BY THE USE OF INFORMATION AND COMMUNICATION TECHNOLOGY AND ECONOMIC ACTIVITY	

ตาราง 1 จำนวนสถานประกอบการ จำแนกตามกิจกรรมทางเศรษฐกิจ อำเภอและตำบล
TABLE 1 NUMBER OF ESTABLISHMENTS BY ECONOMIC ACTIVITY, AMPHOE AND TAMBON

อำเภอ/ตำบล อำเภอ/ตำบล	จำนวน สถาน ประกอบการ Number of establishments	กิจกรรมทางเศรษฐกิจ Economic Activity														รวม Total		
		การผลิต Manufacturing	การก่อสร้าง Construction	การขาย- ซ่อมแซมยานยนต์ และจักรยานยนต์ Sale and retail trade; repair of motor vehicles and motorcycles	การขายส่ง Wholesale trade	การค้าปลีก Retail trade	การขนส่งทางบก สถานที่เก็บสินค้า Land transport and storage	ที่พักแรม Accommodation	บริการอาหาร และเครื่องดื่ม food and beverage service activities	ข้อมูลข่าวสาร และการสื่อสาร Information and communication	กิจกรรม อสังหาริมทรัพย์ Real estate activities	กิจกรรมทางวิชาชีพ วิทยาศาสตร์และ เทคนิค Professional, scientific and technical activities	กิจกรรม การบริการ และการบริการ สนับสนุน Administration and support service activities	ศิลปะ ความบันเทิง และนันทนาการ Arts, entertainment and recreation	กิจกรรมบริการอื่น ๆ Other service activities		กิจกรรม ด้านโรงพยาบาล เอกชน Hospital private activities	
อำเภอเมืองแพร่	39,992	17,249	68	1,285	1,507	1,241	8,607	741	113	3,386	30	1,640	143	369	466	3,145	2	Total
ตำบลในเวียง	13,521	5,659	58	457	564	535	2,679	157	54	1,315	15	578	83	139	173	1,053	2	Amphoe/Mueang Phrae
ตำบลเมืองจันท์	2,216	310	-	29	104	48	673	5	19	421	7	161	51	41	50	295	2	TambonNai Wiang
ตำบลเมืองจันท์	1,061	164	1	34	62	34	316	33	16	183	2	60	12	23	7	114	-	TambonNa Chak
ตำบลน้ำคำ	234	141	-	5	10	5	33	2	-	15	-	5	-	3	1	14	-	TambonNam Cham
ตำบลบ้านแดง	472	229	1	20	14	15	88	8	2	34	1	14	1	6	10	29	-	TambonPa Daeng
ตำบลทุ่งโฮ้ง	1,152	632	1	22	54	34	202	25	3	79	1	14	5	3	15	62	-	TambonThung Hong
ตำบลหนองหม้อ	1,054	482	-	62	68	19	153	8	5	85	-	42	3	12	8	107	-	TambonMueang Mo
ตำบลวัง	235	105	-	13	5	13	40	4	-	11	-	26	-	1	1	16	-	TambonWang Thong
ตำบลแม่ต๋าย	555	276	39	15	34	18	75	9	-	47	-	11	1	4	6	20	-	TambonMae Lai
ตำบลห้วยม้า	521	250	-	14	21	7	93	11	1	33	2	19	-	6	5	59	-	TambonHuai Ma
ตำบลบ้านแดง	697	210	-	60	34	20	175	1	1	87	1	27	2	2	17	60	-	TambonPa Maet
ตำบลบ้านดั้น	642	181	-	13	23	203	113	5	-	45	-	3	2	6	11	37	-	TambonBan Thin
ตำบลสวนเขื่อน	292	167	-	8	4	12	51	4	1	25	-	1	-	1	5	13	-	TambonSuan Khuean
ตำบลวังสเก้	411	210	1	7	16	6	48	5	-	24	1	60	-	7	2	24	-	TambonWang Hong
ตำบลแม่คำมี	1,198	858	2	23	36	32	156	7	1	39	-	11	1	6	5	21	-	TambonMae Kham Wi
ตำบลทุ่งกวาว	465	137	-	43	39	13	78	6	1	54	-	39	3	7	4	41	-	TambonThung Kwao
ตำบลท่าข้าม	285	162	4	5	2	8	52	2	-	12	-	19	-	2	1	16	-	TambonTha Kham
ตำบลแม่ยม	284	147	9	8	7	10	46	7	-	14	-	6	-	2	5	23	-	TambonMae Yom
ตำบลซ้อ	682	360	-	26	9	12	127	8	3	60	-	7	2	5	11	52	-	TambonCho Hae
ตำบลร่องพ่อง	620	445	-	1	8	6	103	6	1	24	-	6	-	1	4	15	-	TambonRong Fong
ตำบลกาญจนา	445	193	-	49	14	20	57	1	-	23	-	47	-	1	5	35	-	TambonKanchana
อำเภอร้องกวาง	3,245	1,003	4	154	173	86	745	108	17	318	3	220	9	37	42	326	-	AmphoeRong Kwang
ตำบลร่องกวาง	627	112	2	20	24	11	141	17	11	86	-	88	2	12	6	95	-	TambonRong Kwang
ตำบลร่องเขม	400	90	-	14	41	12	82	11	5	72	1	19	4	9	5	35	-	TambonRong Khem
ตำบลน้ำเตา	299	99	-	13	16	12	73	10	-	25	-	11	-	1	6	33	-	TambonNam Lao
ตำบลบ้านเวียง	344	122	-	21	20	5	99	7	-	21	-	11	3	4	8	23	-	TambonBan Wiang
ตำบลทุ่งศรี	144	30	-	8	6	6	48	8	-	9	1	5	-	3	1	19	-	TambonThung Si
ตำบลแม่ยางคด	351	118	-	20	26	8	61	7	-	20	-	49	-	3	6	35	-	TambonMae Yang Tan
ตำบลแม่ยางฮ่อ	221	108	-	7	8	9	48	2	-	15	-	6	-	3	2	13	-	TambonMae Yang Ho
ตำบลโนนโพน	253	85	1	18	8	7	57	15	-	19	-	18	-	1	2	22	-	TambonPhai Thon
ตำบลหัวไร่	175	44	-	7	10	6	52	11	1	24	-	3	-	-	3	14	-	TambonHui Rong
ตำบลแม่พวย	163	70	1	7	6	1	30	7	-	12	1	9	-	2	2	15	-	TambonMae Sai
ตำบลแม่ยางร้อง	268	125	-	19	8	9	54	13	-	15	-	1	-	1	1	22	-	TambonMae Yang Rong
อำเภอลอง	3,658	1,470	1	120	138	68	963	91	8	342	2	73	6	33	35	308	-	AmphoeLong
ตำบลหัวอ้อย	963	310	-	17	49	14	270	27	4	111	1	26	6	8	16	104	-	TambonHui O
ตำบลบ้านป็น	404	158	-	3	13	4	122	7	-	52	-	5	-	3	3	34	-	TambonBan Pin

ตาราง 1 จำนวนสถานประกอบการ จำแนกตามกิจกรรมทางเศรษฐกิจ อำเภอและตำบล (ต่อ)

TABLE 1 NUMBER OF ESTABLISHMENTS BY ECONOMIC ACTIVITY, AMPHOE AND TAMBON (Cont.)

อำเภอ/ตำบล อำเภอ/ตำบล	จำนวน สถาน ประกอบการ Number of establishments	กิจกรรมทางเศรษฐกิจ Economic Activity													กิจกรรม ด้านโรงพยาบาล เอกชน Hospital private activities			
		การผลิต Manufacturing	การก่อสร้าง Construction	การขาย- ซ่อมแซมยานยนต์ และจักรยานยนต์ Sale and retail trade; repair of motor vehicles and motorcycles	การขายส่ง Wholesale trade	การค้าปลีก Retail trade	การขนส่งทางบก สถานที่เก็บสินค้า Land transport and storage	ที่พักแรม Accommodation	บริการอาหาร และเครื่องดื่ม food and beverage service activities	ข้อมูลข่าวสาร และการสื่อสาร Information and communication	กิจกรรม อสังหาริมทรัพย์ Real estate activities	กิจกรรมทางวิชาชีพ วิทยาศาสตร์และ เทคนิค Professional, scientific and technical activities	กิจกรรม การบริการ และการบริการ สนับสนุน Administration and support service activities	ศิลปะ ความบันเทิง และนันทนาการ Arts, entertainment and recreation activities		กิจกรรมบริการอื่น ๆ Other service activities		
ตำบลตำบอง	289	66	-	11	7	12	115	5	-	31	-	4	-	5	3	30	-	TambonTa Pha Mook
ตำบลเวียงต้า	260	86	-	9	18	8	69	13	-	29	-	7	-	1	2	18	-	TambonWiang Ta
ตำบลปากทาง	268	141	-	19	12	8	39	7	1	19	-	4	-	1	5	12	-	TambonPak Kang
ตำบลวังฟู	453	245	-	27	15	7	81	9	1	31	-	4	-	8	5	20	-	TambonHua Thung
ตำบลทุ่งแฝง	467	205	-	15	13	7	132	9	-	33	1	5	-	2	45	45	-	TambonThung Laeng
ตำบลบ่อเหล็ก	384	181	-	15	7	1	104	6	2	25	-	6	-	5	1	31	-	TambonBo Lek Long
ตำบลแม่บ้าน	170	78	1	4	4	7	31	8	-	11	-	12	-	-	-	14	-	TambonMae Pan
อำเภอสูงเม่น	8,343	4,467	1	184	227	250	1,536	104	14	511	2	367	11	43	92	534	-	AmphoeSung Men
ตำบลสูงเม่น	793	353	-	24	31	22	158	14	2	67	1	26	4	9	11	71	-	TambonSung Men
ตำบลไร่เจ้า	1,650	1,050	-	5	30	45	197	13	3	73	-	146	1	6	14	67	-	TambonNiam Cham
ตำบลหัวฝาย	902	421	-	40	31	21	144	12	1	57	-	86	-	5	9	75	-	TambonHua Fai
ตำบลดอมนิล	1,107	648	-	12	24	30	215	9	2	60	-	26	3	6	9	63	-	TambonDon Mun
ตำบลบ้านเหล่า	457	175	-	11	13	21	90	6	-	39	-	42	-	6	10	44	-	TambonBan Lao
ตำบลบ้านม่วง	229	87	-	9	9	23	57	4	-	12	-	3	-	1	2	22	-	TambonBan Kwang
ตำบลบ้านผา	482	259	1	12	5	27	122	7	-	25	-	2	-	1	2	19	-	TambonBan Pong
ตำบลร่องกาศ	210	80	-	4	7	5	61	3	-	17	-	2	-	3	10	18	-	TambonBan Kat
ตำบลสนทราย	294	189	-	6	10	2	45	3	-	21	-	5	-	1	-	12	-	TambonSop Sai
ตำบลเวียงทอง	958	568	-	13	14	19	196	14	2	49	1	9	2	2	10	59	-	TambonWiang Thong
อำเภอเด่นชัย	3,131	1,243	-	136	90	112	834	57	4	294	-	61	11	24	33	227	-	AmphoeDen Chai
ตำบลเด่นชัย	952	292	-	50	29	16	242	16	3	127	-	27	6	7	23	114	-	TambonDen Chai
ตำบลแม่จัน	909	352	-	26	33	34	283	11	4	89	-	15	3	8	5	46	-	TambonMae Chan
ตำบลโพธิ์ชัย	441	171	-	10	13	14	149	7	1	28	-	9	2	7	2	28	-	TambonSai Yoi
ตำบลห้วยไร่	460	233	-	22	3	28	100	12	1	30	-	7	-	2	1	21	-	TambonHuai Rai
ตำบลปางหาวย	369	195	-	28	12	20	60	11	-	20	-	3	-	-	2	18	-	TambonPang Hai Wai
อำเภอสอง	3,488	1,182	2	127	161	98	848	114	7	300	5	189	11	53	48	343	-	AmphoeSong
ตำบลบ้านนูน	545	175	-	35	37	17	113	15	3	53	1	24	2	8	4	58	-	TambonBan Nun
ตำบลบ้านกลาง	639	175	-	14	26	13	191	12	-	65	1	33	4	9	12	84	-	TambonBan Klang
ตำบลหัวฝาย	465	154	-	19	16	10	118	8	-	38	1	44	1	8	6	42	-	TambonHua Mai
ตำบลตาปุ่น	538	207	-	11	17	19	115	14	3	40	1	53	1	2	10	45	-	TambonTao Pun
ตำบลหัวเมือง	456	186	-	23	16	13	107	20	-	36	1	5	2	8	4	35	-	TambonHua Mueang
ตำบลสะเมิง	328	130	-	9	14	14	81	22	-	17	-	5	1	5	2	28	-	TambonSa-meng
ตำบลแดนชุมพล	284	87	-	10	13	11	76	8	1	23	-	17	-	7	5	26	-	TambonDaen Chumphon
ตำบลทุ่งบัว	233	68	2	6	22	1	47	15	-	28	-	8	-	6	5	25	-	TambonThung Bua
อำเภอจันทน์	2,821	1,338	2	49	96	55	698	68	3	194	1	44	8	24	18	223	-	AmphoeChang Nuan
ตำบลวังจั่น	677	202	-	19	40	20	175	13	3	68	1	34	7	8	11	76	-	TambonWang Chan

ตาราง 1 จำนวนสถานประกอบการ จำแนกตามกิจกรรมทางเศรษฐกิจ อำเภอและตำบล (ต่อ)
TABLE 1 NUMBER OF ESTABLISHMENTS BY ECONOMIC ACTIVITY, AMPHOE AND TAMBON (Cont.)

อำเภอ/ตำบล อำเภอ/ตำบล	จำนวน สถาน ประกอบการ Number of establishments	กิจกรรมทางเศรษฐกิจ Economic Activity													กิจกรรม ด้านโรงพยาบาล เอกชน Hospital private activities			
		การผลิต Manufacturing	การจัดการ และการบำบัด น้ำเสีย ของเสีย และสิ่งมีพิษ Sewerage, waste management and remediation activities	การก่อสร้าง Construction	การขาย- ซ่อมแซมยานยนต์ และจักรยานยนต์ Sale and retail trade; repair of motor vehicles and motorcycles	การขายส่ง Wholesale trade	การขายปลีก Retail trade	การขนส่งทางบก สถานที่เก็บสินค้า Land transport and storage	ที่พักรับ Accommodation	บริการอาหาร และเครื่องดื่ม food and beverage service activities	ข้อมูลข่าวสาร และการสื่อสาร Information and communication	กิจกรรม อสังหาริมทรัพย์ Real estate activities	กิจกรรมทางวิชาชีพ วิทยาศาสตร์และ เทคนิค Professional, scientific and technical activities	กิจกรรม การบริการ และการบริการ สนับสนุน Administration and support service activities		ศิลปะ ความบันเทิง และนันทนาการ Arts, entertainment and recreation	กิจกรรมบริการอื่น ๆ Other service activities	
ตำบลสร้อย ตำบลแม่ป้าก	334 388	-	-	1	18	-	107	10	-	25	-	4	-	7	2	31	-	TambonSai TambonMae Pak
ตำบลนาพัน ตำบลแม่ทุ่ง	433 423	-	7	9	7	8	68	8	-	24	-	5	-	2	-	20	-	TambonNa Phan TambonMa Phun
ตำบลปลัก ตำบลแม่กิ่ง	243 396	2	11	5	11	1	103	10	-	17	-	-	-	-	-	31	-	TambonMae Phung TambonMae Sakh
อำเภอหนองม่วงไข่ ตำบลแม่คำมี	170 275	-	3	-	3	-	46	6	-	9	-	-	-	-	-	13	-	TambonMae Koeng AmphoeHong Muang Khai
ตำบลหนองม่วงไข่ ตำบลน้ำริด	553 377	-	14	16	14	10	94	12	-	40	1	62	3	3	6	36	-	TambonMae Kham Wi TambonNong Muang Khai
ตำบลวังหลวง ตำบลคำหนักกรม	216 244	-	9	11	9	8	34	8	-	16	-	15	-	2	1	18	-	TambonWang Luang TambonTammak Tham
ตำบลทุ่งแก้ว	120	-	4	1	4	1	29	2	-	10	-	4	-	2	6	14	-	TambonThung Khaeo

ที่มา : สำนักงานอุตสาหกรรม พ.ศ. 2560 (ข้อมูลพื้นฐาน) จังหวัดแพร่ สำนักงานสถิติแห่งชาติ กรมการวจดิจิทัลเพื่อเศรษฐกิจและสังคม
Source : The 2017 Industrial Census (Basic Information), Phrae Province, National Statistical Office, Ministry of Digital Economy and Society.

ตาราง 2 จำนวนสถานประกอบการ จำนวนตามรูปแบบการจัดตั้งตามกฎหมาย อำเภอและตำบล
TABLE 2 NUMBER OF ESTABLISHMENTS BY FORM OF LEGAL ORGANIZATION, AMPHOE AND TAMBON

อำเภอ/ตำบล	จำนวน สถานประกอบการ Number of establishments	รูปแบบการจัดตั้งตามกฎหมาย Form of legal organization										รวม Total	
		ส่วนบุคคล Individual proprietor	หุ้นส่วนจำกัด หุ้นส่วนสามัญ นิติบุคคล Juristic partnership	บริษัทจำกัด บริษัทจำกัด (มหาชน) Company limited, Public company/limited	ส่วนราชการ รัฐวิสาหกิจ Government, State-enterprises	8	30	กลุ่มแม่บ้าน Community enterprise	สมาคม Association	อื่น ๆ Others	3		
อำเภอเมืองแพร่	39,992	39,351	229	297	8	30	71	3	3	3	1	1	AmphoeMueang Phrae
ตำบลในเวียง	13,521	13,139	147	198	4	6	25	1	1	1	1	1	AmphoeMueang Phrae
ตำบลนาจักร	2,216	2,055	58	97	3	2	1	-	-	-	-	-	TambonNai Wiang
ตำบลน้ำคำ	1,061	996	22	42	-	1	-	-	-	-	-	-	TambonNa Chak
ตำบลป่าแดง	234	233	-	-	-	-	-	-	-	-	-	-	TambonNam Cham
ตำบลทุ่งช้าง	472	462	4	4	-	-	2	-	-	-	-	-	TambonPa Daeng
ตำบลหนองผือ	1,152	1,121	8	18	1	2	2	-	-	-	-	-	TambonThung Hong
ตำบลเวียง	1,054	1,036	6	9	-	-	3	-	-	-	-	-	TambonMueang Mo
ตำบลแม่หลาย	235	229	5	-	-	-	1	-	-	-	-	-	TambonWang Thong
ตำบลหัวม้าย	555	547	3	4	-	-	1	-	-	-	-	-	TambonMae Lai
ตำบลบ้านดง	521	520	-	-	-	-	1	-	-	-	-	-	TambonHuai Ma
ตำบลบ้านแลง	697	676	8	10	-	-	3	-	-	-	-	-	TambonPa Maet
ตำบลสวนเขื่อน	642	634	4	-	-	-	2	1	1	1	1	1	TambonBan Thin
ตำบลเวียงหงส์	292	291	-	-	-	1	-	-	-	-	-	-	TambonSuan Khuean
ตำบลแม่คำมี	411	403	6	1	-	-	1	-	-	-	-	-	TambonWang Hong
ตำบลทุ่งกวาว	1,198	1,190	7	1	-	-	-	-	-	-	-	-	TambonMae Kham Mi
ตำบลท่าข้าม	465	445	10	10	-	-	-	-	-	-	-	-	TambonThung Kwao
ตำบลแม่ยม	285	284	1	-	-	-	-	-	-	-	-	-	TambonTha Kham
ตำบลร่องฝ่อง	284	283	1	-	-	-	-	-	-	-	-	-	TambonMae Yom
ตำบลกาญจน	682	676	-	1	-	-	5	-	-	-	-	-	TambonCho Hae
อำเภอร้องกวาง	620	613	4	1	-	-	2	-	-	-	-	-	TambonRong Fong
ตำบลร่องกวาง	445	445	-	-	-	-	-	-	-	-	-	-	TambonKanchana
ตำบลร่องซำ	3,245	3,205	10	11	-	8	11	-	-	-	-	-	AmphoeRong Kwang
ตำบลน้ำเลา	627	619	2	5	-	1	-	-	-	-	-	-	TambonRong Kwang
ตำบลบ้านเวียง	400	389	5	5	-	1	-	-	-	-	-	-	TambonRong Khem
ตำบลแม่ยางตาล	299	292	-	-	-	3	4	-	-	-	-	-	TambonNam Lao
ตำบลแม่ยางฮ่อ	344	342	2	-	-	-	-	-	-	-	-	-	TambonBan Wiang
ตำบลไผ่โพน	144	144	-	-	-	-	-	-	-	-	-	-	TambonThung Si
ตำบลหัวไร่	351	347	-	1	-	-	3	-	-	-	-	-	TambonMae Yang Tan
ตำบลแม่ทราย	221	218	-	-	-	2	1	-	-	-	-	-	TambonMae Yang Ho
ตำบลแม่ไร่	253	251	-	-	-	-	2	-	-	-	-	-	TambonPhai Thon
ตำบลแม่ไร่	175	172	1	-	-	1	1	-	-	-	-	-	TambonHuai Rong
ตำบลแม่ไร่	163	163	-	-	-	-	-	-	-	-	-	-	TambonMae Sai
ตำบลแม่ไร่	268	268	-	-	-	-	-	-	-	-	-	-	TambonMae Yang Rong

ตาราง 2 จำนวนสถานประกอบการ จำนวนตามรูปแบบการจัดตั้งตามกฎหมาย อำเภอและตำบล (ต่อ)
TABLE 2 NUMBER OF ESTABLISHMENTS BY FORM OF LEGAL ORGANIZATION, AMPHOE AND TAMBON (Cont.)

อำเภอ/ตำบล	จำนวน สถานประกอบการ Number of establishments	รูปแบบการจัดตั้งตามกฎหมาย Form of legal organization							อื่น ๆ Others	Amphoe/Tambon
		ส่วนบุคคล Individual proprietor	หุ้นส่วนจำกัด หุ้นส่วนสามัญ นิติบุคคล Juristic partnership	บริษัทจำกัด บริษัทจำกัด (มหาชน) Company limited, Public company/limited	ส่วนราชการ รัฐวิสาหกิจ Government, State-enterprises	สหกรณ์ Cooperatives	กลุ่มแม่บ้าน Community enterprise	สมาคม Association		
อำเภอคลอง	3,658	3,626	9	7	1	2	13	-	Amphoe/Long	
ตำบลหัวม้อ	963	942	8	5	-	2	6	-	TambonHuai O	
ตำบลบ้านป็น	404	401	-	-	1	-	2	-	TambonBan Pin	
ตำบลคำหมอก	289	288	-	-	-	-	1	-	TambonTa Pha Mok	
ตำบลเวียงต้า	260	260	-	-	-	-	-	-	TambonWiang Ta	
ตำบลปากกาง	268	263	-	2	-	-	3	-	TambonPak Kang	
ตำบลหัวทุ่ง	453	451	1	-	-	-	1	-	TambonHua Thung	
ตำบลทุ่งแสง	467	467	-	-	-	-	-	-	TambonThung Laeng	
ตำบลบ่อเหล็กทอง	384	384	-	-	-	-	-	-	TambonBo Lek Long	
ตำบลแม่บ้าน	170	170	-	-	-	-	-	-	TambonMae Pan	
อำเภอสูงเม่น	8,343	8,270	24	39	1	3	6	-	AmphoeSung Men	
ตำบลสูงเม่น	793	780	2	7	1	2	1	-	TambonSung Men	
ตำบลน้ำขี้	1,650	1,648	-	1	-	-	1	-	TambonNam Chaim	
ตำบลหัวฝาย	902	898	1	2	-	-	1	-	TambonHua Fai	
ตำบลดอนมูล	1,107	1,098	2	6	-	1	-	-	TambonDon Mun	
ตำบลบ้านห้วยคำ	457	455	2	-	-	-	-	-	TambonBan Lao	
ตำบลบ้านกวาง	229	226	2	1	-	-	-	-	TambonBan Kwang	
ตำบลบ้านปง	482	481	-	-	-	-	1	-	TambonBan Pong	
ตำบลบ้านภาค	210	207	1	1	-	-	1	-	TambonBan Kat	
ตำบลร่องกาศ	754	723	11	19	-	-	1	-	TambonRong Kat	
ตำบลสบสาย	294	293	1	-	-	-	-	-	TambonSop Sai	
ตำบลเวียงทอง	958	954	2	2	-	-	-	-	TambonWiang Thong	
ตำบลพระหลวง	507	507	-	-	-	-	-	-	TambonPhra Luang	
อำเภอเด่นชัย	3,131	3,083	17	23	1	3	3	1	AmphoeDen Chai	
ตำบลเด่นชัย	952	924	9	15	1	-	2	1	TambonDen Chai	
ตำบลแม่จ๊ะ	909	891	8	8	-	2	-	-	TambonMae Chua	
ตำบลโพธิ์ชัย	441	441	-	-	-	-	-	-	TambonSai Yoi	
ตำบลหัวไร่	460	459	-	-	-	1	-	-	TambonHua Rai	
ตำบลปงป่าหวาย	369	368	-	-	-	-	1	-	TambonPong Pa Wai	
อำเภอสอง	3,488	3,451	15	11	-	1	7	2	AmphoeSong	
ตำบลบ้านหนุม	545	534	5	3	-	1	2	-	TambonBan Nun	
ตำบลบ้านกลาง	639	628	3	5	-	-	1	-	TambonBan Klang	
ตำบลหัวหม้าย	465	463	-	-	-	-	2	-	TambonHua Mai	
ตำบลตาบูน	538	537	1	-	-	-	-	-	TambonTao Pun	
ตำบลหัวม้อ	456	453	3	-	-	-	-	-	TambonHua Mueang	
ตำบลชะเอียบ	328	323	2	-	-	-	1	2	TambonSa-iap	

ตาราง 2 จำนวนสถานประกอบการ จำนวนตามรูปแบบการจัดตั้งตามกฎหมาย อำเภอและตำบล (ต่อ)
TABLE 2 NUMBER OF ESTABLISHMENTS BY FORM OF LEGAL ORGANIZATION, AMPHOE AND TAMBON (Cont.)

อำเภอ/ตำบล	จำนวน สถานประกอบการ Number of establishments	รูปแบบการจัดตั้งตามกฎหมาย							Form of legal organization	Amphoe/Tambon
		ส่วนบุคคล Individual proprietor	หุ้นส่วนจำกัด หุ้นส่วนสามัญ นิติบุคคล Juristic partnership	บริษัทจำกัด บริษัทจำกัด (มหาชน) Company limited, Public company/limited	ส่วนราชการ รัฐวิสาหกิจ Government, State-enterprises	สหกรณ์ Cooperatives	กลุ่มแม่บ้าน Community enterprise	สมาคม Association		
ตำบลเนินชุมพล	284	283	-	1	-	-	-	-	-	TambonDaen Chumphon
ตำบลทุ่งบัว	233	230	1	2	-	-	-	-	-	TambonThung Nao
อำเภอวังชิ้น	2,821	2,806	5	5	3	2	-	-	-	AmphoeWang Chin
ตำบลวังชิ้น	677	665	4	5	3	-	-	-	-	TambonWang Chin
ตำบลสรอย	334	334	-	-	-	-	-	-	-	TambonSoi
ตำบลแม่ป๋าก	388	387	-	-	-	1	-	-	-	TambonMae Pak
ตำบลนาขุน	433	432	1	-	-	-	-	-	-	TambonNa Phun
ตำบลแม่ทุ่ง	423	423	-	-	-	-	-	-	-	TambonMae Phung
ตำบลป่าสัก	396	396	-	-	-	-	-	-	-	TambonPa Sak
ตำบลแม่เก็ง	170	169	-	-	-	-	-	1	-	TambonMae Koeng
อำเภอหนองม่วงไข่	1,785	1,771	2	3	1	4	-	-	-	AmphoeNong Muang Khai
ตำบลแม่เค็ม	275	273	-	-	-	-	-	2	-	TambonMae Kham Mi
ตำบลหนองม่วงไข่	553	543	2	3	1	4	-	-	-	TambonNong Muang Khai
ตำบลน้ำริด	377	376	-	-	-	-	-	1	-	TambonNam Rat
ตำบลวังหลวง	216	215	-	-	-	-	-	1	-	TambonWang Luang
ตำบลตำหนักธรรม	244	244	-	-	-	-	-	-	-	TambonTammak Tharn
ตำบลทุ่งแก้ว	120	120	-	-	-	-	-	-	-	TambonThung Khaeo

ที่มา : สำนวนอุตสาหกรรม พ.ศ. 2560 (ข้อมูลพื้นฐาน) จังหวัดแพร่ สำนักงานสถิติแห่งชาติ กระทรวงดิจิทัลเพื่อเศรษฐกิจและสังคม

Source : The 2017 Industrial Census (Basic Information), Phrae Province, National Statistical Office, Ministry of Digital Economy and Society.

ตาราง 3 จำนวนสถานประกอบการ จำนวนตามรูปแบบการจัดตั้งทางเศรษฐกิจ อำเภอและตำบล

TABLE 3 NUMBER OF ESTABLISHMENTS BY FORM OF ECONOMIC ORGANIZATION, AMPHOE AND TAMBON

อำเภอ/ตำบล	จำนวน สถานประกอบการ Number of establishments	รูปแบบการจัดตั้งทางเศรษฐกิจ Form of economic organization			Amphoe/ Tambon
		สำนักงานเดี่ยว Single unit	สำนักงานใหญ่ Head office	สำนักงานสาขา Branch	
รวม	39,992	39,744	74	174	Total
อำเภอเมืองแพร่	13,521	13,401	27	93	AmphoeMueang Phrae
ตำบลในเวียง	2,216	2,169	9	38	TambonNai Wiang
ตำบลนาจักร	1,061	1,021	6	34	TambonNa Chak
ตำบลน้ำคำ	234	234	-	-	TambonNam Cham
ตำบลป่าแดง	472	470	-	2	TambonPa Daeng
ตำบลทุ่งโฮ้ง	1,152	1,143	1	8	TambonThung Hong
ตำบลเหมืองหม้อ	1,054	1,049	3	2	TambonMueang Mo
ตำบลวังธง	235	234	1	-	TambonWang Thong
ตำบลแม่หลาย	555	553	1	1	TambonMae Lai
ตำบลห้วยม้า	521	521	-	-	TambonHuai Ma
ตำบลป่าแมต	697	694	2	1	TambonPa Maet
ตำบลบ้านถีน	642	642	-	-	TambonBan Thin
ตำบลสวนเขื่อน	292	291	1	-	TambonSuan Khuean
ตำบลวังหงส์	411	410	1	-	TambonWang Hong
ตำบลแม่คำมี	1,198	1,197	-	1	TambonMae Kham Mi
ตำบลทุ่งกวาว	465	459	1	5	TambonThung Kwao
ตำบลท่าข้าม	285	285	-	-	TambonTha Kham
ตำบลแม่ยม	284	284	-	-	TambonMae Yom
ตำบลช่อแฮ	682	681	-	1	TambonCho Hae

ตาราง 3 จำนวนสถานประกอบการ จำนวนตามรูปแบบการจัดตั้งทางเศรษฐกิจ อำเภอและตำบล (ต่อ)
 TABLE 3 NUMBER OF ESTABLISHMENTS BY FORM OF ECONOMIC ORGANIZATION, AMPHOE AND TAMBON (Cont.)

อำเภอ/ตำบล	จำนวน สถานประกอบการ Number of establishments	รูปแบบการจัดตั้งทางเศรษฐกิจ Form of economic organization			Amphoe/ Tambon
		สำนักงานแห่งเดียว Single unit	สำนักงานใหญ่ Head office	สำนักงานสาขา Branch	
ตำบลร่องพอง	620	619	1	-	TambonRong Fong
ตำบลกาญจนนา	445	445	-	-	TambonKanchana
อำเภอร่องกวาง	3,245	3,234	2	9	AmphoeRong Kwang
ตำบลร่องกวาง	627	621	-	6	TambonRong Kwang
ตำบลร่องเข็ม	400	397	1	2	TambonRong Khem
ตำบลน้ำเลา	299	299	-	-	TambonNam Lao
ตำบลบ้านเวียง	344	344	-	-	TambonBan Wiang
ตำบลทุ่งศรี	144	144	-	-	TambonThung Si
ตำบลแม่ยางตาล	351	351	-	-	TambonMae Yang Tan
ตำบลแม่ยางฮ่อ	221	221	-	-	TambonMae Yang Ho
ตำบลไผ่เทิน	253	253	-	-	TambonPhai Thon
ตำบลห้วยไร่	175	174	-	1	TambonHuai Rong
ตำบลแม่ทราย	163	162	1	-	TambonMae Sai
ตำบลแม่ยางร้อง	268	268	-	-	TambonMae Yang Rong
อำเภอลอง	3,658	3,650	2	6	AmphoeLong
ตำบลห้วยอ้อ	963	956	1	6	TambonHuai O
ตำบลบ้านปิน	404	404	-	-	TambonBan Pin
ตำบลตำผมอก	289	289	-	-	TambonTa Pha Mok
ตำบลเวียงต้า	260	259	1	-	TambonWiang Ta
ตำบลปากกา	268	268	-	-	TambonPak Kang
ตำบลหัวทุ่ง	453	453	-	-	TambonHua Thung

ตาราง 3 จำนวนสถานประกอบการ จำนวนตามรูปแบบการจัดตั้งทางเศรษฐกิจ อำเภอและตำบล (ต่อ)
 TABLE 3 NUMBER OF ESTABLISHMENTS BY FORM OF ECONOMIC ORGANIZATION, AMPHOE AND TAMBON (Cont.)

อำเภอ/ตำบล	จำนวน สถานประกอบการ Number of establishments	รูปแบบการจัดตั้งทางเศรษฐกิจ Form of economic organization			Amphoe/ Tambon
		สำนักงานแห่งเดียว Single unit	สำนักงานใหญ่ Head office	สำนักงานสาขา Branch	
ตำบลทุ่งแสง	467	467	-	-	TambonThung Laeng
ตำบลบ่อเหล็กทอง	384	384	-	-	TambonBo Lek Long
ตำบลแม่ปาน	170	170	-	-	TambonMae Pan
อำเภอสูงเม่น	8,343	8,281	30	32	AmphoeSung Men
ตำบลสูงเม่น	793	788	2	3	TambonSung Men
ตำบลน้ำคำ	1,650	1,649	1	-	TambonNam Cham
ตำบลหัวฝาย	902	900	-	2	TambonHua Fai
ตำบลดอนมูล	1,107	1,096	6	5	TambonDon Mun
ตำบลบ้านเหล่า	457	455	2	-	TambonBan Lao
ตำบลบ้านกลาง	229	228	-	1	TambonBan Kwang
ตำบลบ้านปง	482	482	-	-	TambonBan Pong
ตำบลบ้านกาศ	210	209	-	1	TambonBan Kat
ตำบลร่องกาศ	754	722	13	19	TambonRong Kat
ตำบลสบสาย	294	293	1	-	TambonSop Sai
ตำบลเวียงทอง	958	952	5	1	TambonWiang Thong
ตำบลพระหลวง	507	507	-	-	TambonPhra Luang
อำเภอเด่นชัย	3,131	3,115	6	10	AmphoeDen Chai
ตำบลเด่นชัย	952	943	-	9	TambonDen Chai
ตำบลแม่จิวะ	909	905	3	1	TambonMae Chua
ตำบลไทร้อย	441	441	-	-	TambonSai Yoi
ตำบลหัวไร่	460	460	-	-	TambonHuai Rai

ตาราง 3 จำนวนสถานประกอบการ จำนวนตามรูปแบบการจัดตั้งทางเศรษฐกิจ อำเภอและตำบล (ต่อ)
 TABLE 3 NUMBER OF ESTABLISHMENTS BY FORM OF ECONOMIC ORGANIZATION, AMPHOE AND TAMBON (Cont.)

อำเภอ/ตำบล	จำนวน สถานประกอบการ Number of establishments	รูปแบบการจัดตั้งทางเศรษฐกิจ Form of economic organization			Amphoe/ Tambon
		สำนักงานเดี่ยว Single unit	สำนักงานใหญ่ Head office	สำนักงานสาขา Branch	
ตำบลปงป่าหวาย	369	366	3	-	TambonPong Pa Wai
อำเภอสอง	3,488	3,470	3	15	AmphoeSong
ตำบลบ้านหนอง	545	540	1	4	TambonBan Nun
ตำบลบ้านกลาง	639	636	-	3	TambonBan Klang
ตำบลห้วยหม้าย	465	465	-	-	TambonHuai Mai
ตำบลเตาปูน	538	538	-	-	TambonTao Pun
ตำบลหัวเมือง	456	455	1	-	TambonHua Mueang
ตำบลสระเียบ	328	328	-	-	TambonSa-iap
ตำบลแดนชุมพล	284	283	-	1	TambonDaen Chumphon
ตำบลทุ่งน้ำ	233	225	1	7	TambonThung Nao
อำเภอวังซัน	2,821	2,812	2	7	AmphoeWang Chin
ตำบลวังซัน	677	668	2	7	TambonWang Chin
ตำบลสรอย	334	334	-	-	TambonSoi
ตำบลแม่ป้าก	388	388	-	-	TambonMae Pak
ตำบลนาพูน	433	433	-	-	TambonNa Phun
ตำบลแม่เพง	423	423	-	-	TambonMae Phung
ตำบลป่าสัก	396	396	-	-	TambonPa Sak
ตำบลแม่แก้ง	170	170	-	-	TambonMae Koeng
อำเภอหนองม่วงไข่	1,785	1,781	2	2	AmphoeNong Muang Khai
ตำบลแม่คำมี	275	275	-	-	TambonMae Kham Mi

ตาราง 3 จำนวนสถานประกอบการ จำนวนตามรูปแบบการจัดตั้งทางเศรษฐกิจ อำเภอและตำบล (ต่อ)
 TABLE 3 NUMBER OF ESTABLISHMENTS BY FORM OF ECONOMIC ORGANIZATION, AMPHOE AND TAMBON (Cont.)

อำเภอ/ตำบล	จำนวน สถานประกอบการ Number of establishments	รูปแบบการจัดตั้งทางเศรษฐกิจ Form of economic organization			Amphoe/ Tambon
		สำนักงานแห่งเดียว Single unit	สำนักงานใหญ่ Head office	สำนักงานสาขา Branch	
ตำบลหนองม่วงไข่	553	549	2	2	TambonNong Muang Khai
ตำบลน้ำร้อน	377	377	-	-	TambonNam Rat
ตำบลวังหลวง	216	216	-	-	TambonWang Luang
ตำบลตำหนักธรรม	244	244	-	-	TambonTamnak Tham
ตำบลทุ่งแค้ว	120	120	-	-	TambonThung Khaeo

ที่มา : สำมะโนอุตสาหกรรม พ.ศ. 2560 (ข้อมูลพื้นฐาน) จังหวัดแพร่ สำนักงานสถิติแห่งชาติ กระทรวงดิจิทัลเพื่อเศรษฐกิจและสังคม
 Source : The 2017 Industrial Census (Basic Information), Phrae Province, National Statistical Office, Ministry of Digital Economy and Society.

ตาราง 4 จำนวนสถานประกอบการ จำนวนตามสัดส่วนของการร่วมลงทุนหรือถือหุ้นของต่างประเทศ อำเภอและตำบล

TABLE 4 NUMBER OF ESTABLISHMENTS BY PROPORTION OF FOREIGN INVESTMENT OR SHARE HOLDING, AMPHOE AND TAMBON

อำเภอ/ตำบล	จำนวน สถานประกอบการ Number of establishments	ไม่มีต่างประเทศ		สัดส่วนของการร่วมลงทุนหรือถือหุ้น			Amphoe/Tambon
		รวม Total	รวมลงทุนหรือถือหุ้น No foreign's investment or share holding	Proportion of foreign investment or share holding			
				< 10%	10 - 50%	> 50%	
รวม	297	292	5	2	1	Total	
อำเภอเมืองแพร่	198	195	3	2	1	AmphoeMueang Phrae	
ตำบลในเวียง	97	97	-	-	-	TambonNai Wiang	
ตำบลนาจักร	42	40	2	1	-	TambonNa Chak	
ตำบลน้ำคำ	-	-	-	-	-	TambonNam Cham	
ตำบลป่าแดง	4	4	-	-	-	TambonPa Daeng	
ตำบลทุ่งเฮ้ง	18	18	-	-	-	TambonThung Hong	
ตำบลเหมืองหม้อ	9	9	-	-	-	TambonMueang Mo	
ตำบลวังขง	-	-	-	-	-	TambonWang Thong	
ตำบลแม่ทะลาย	4	4	-	-	-	TambonMae Lai	
ตำบลห้วยม้า	-	-	-	-	-	TambonHuai Ma	
ตำบลป่าแม่ต๋าย	10	10	-	-	-	TambonPa Maet	
ตำบลบ้านถิ่น	-	-	-	-	-	TambonBan Thin	
ตำบลสวนเขื่อน	-	-	-	-	-	TambonSuan Khuean	
ตำบลวังหงส์	1	1	-	-	-	TambonWang Hong	
ตำบลแม่คำมี	1	1	-	-	-	TambonMae Kham Mi	
ตำบลทุ่งกวาว	10	9	1	1	-	TambonThung Kwao	
ตำบลท่าข้าม	-	-	-	-	-	TambonTha Kham	
ตำบลแม่ยม	-	-	-	-	-	TambonMae Yom	

ตาราง 4 จำนวนสถานประกอบการ จำนวนตามสัดส่วนของการร่วมลงทุนหรือถือหุ้นของต่างประเทศ อำเภอและตำบล (ต่อ)

TABLE 4 NUMBER OF ESTABLISHMENTS BY PROPORTION OF FOREIGN INVESTMENT OR SHARE HOLDING, AMPHOE AND TAMBON (Cont.)

อำเภอ/ตำบล	จำนวน		สัดส่วนของการร่วมลงทุนหรือถือหุ้น			Amphoe/Tambon
	สถานประกอบการ	ไม่มีต่างประเทศ	รวมลงทุนหรือถือหุ้น	Proportion of foreign investment or share holding		
	Number of establishments	No foreign's investment or share holding	รวม	< 10%	10 - 50%	> 50%
			Total			
ตำบลเมยม	-	-	-	-	-	TambonMae Yom
ตำบลซ้อแฮ	1	1	1	-	-	TambonCho Hae
ตำบลร่องฟอง	1	1	1	-	-	TambonRong Fong
ตำบลกาญจนา	-	-	-	-	-	TambonKanchana
อำเภอร้องกวาง	11	11	11	-	-	AmphoeRong Kwang
ตำบลร้องกวาง	5	5	5	-	-	TambonRong Kwang
ตำบลร้องเข็ม	5	5	5	-	-	TambonRong Khem
ตำบลน้ำเลา	-	-	-	-	-	TambonNam Lao
ตำบลบ้านเวียง	-	-	-	-	-	TambonBan Wiang
ตำบลทุ่งศรี	-	-	-	-	-	TambonThung Si
ตำบลแมงฆางตาล	1	1	1	-	-	TambonMae Yang Tan
ตำบลแมงฆางฮ้อ	-	-	-	-	-	TambonMae Yang Ho
ตำบลไผ่โทน	-	-	-	-	-	TambonPhai Thon
ตำบลห้วยโรง	-	-	-	-	-	TambonHuai Rong
ตำบลแมงทราย	-	-	-	-	-	TambonMae Sai
ตำบลแมงฆางร้อง	-	-	-	-	-	TambonMae Yang Rong
อำเภอคลอง	7	6	1	-	1	AmphoeLong
ตำบลห้วยอ้อ	5	5	-	-	-	TambonHuai O
ตำบลบ้านปิน	-	-	-	-	-	TambonBan Pin
ตำบลตำมอก	-	-	-	-	-	TambonTa Pha Mok

ตาราง 4 จำนวนสถานประกอบการ จำนวนตามสัดส่วนของการร่วมลงทุนหรือถือหุ้นของต่างประเทศ อำเภอและตำบล (ต่อ)

TABLE 4 NUMBER OF ESTABLISHMENTS BY PROPORTION OF FOREIGN INVESTMENT OR SHARE HOLDING, AMPHOE AND TAMBON (Cont.)

อำเภอ/ตำบล	จำนวน สถานประกอบการ Number of establishments	ไม่มีต่างประเทศ		สัดส่วนของการร่วมลงทุนหรือถือหุ้น			Amphoe/Tambon
		รวม No foreign's investment or share holding	รวม Total	Proportion of foreign investment or share holding			
				< 10%	10 - 50%	> 50%	
ตำบลเวียงต้า	-	-	-	-	-	-	TambonWiang Ta
ตำบลปากก่าง	2	1	1	-	1	-	TambonPak Kang
ตำบลหัวทุ่ง	-	-	-	-	-	-	TambonHua Thung
ตำบลทุ่งแล้ง	-	-	-	-	-	-	TambonThung Laeng
ตำบลบ่อเหล็กกลาง	-	-	-	-	-	-	TambonBo Lek Long
ตำบลแม่เปาน	-	-	-	-	-	-	TambonMae Pan
อำเภอสูงเม่น	39	39	-	-	-	-	AmphoeSung Men
ตำบลสูงเม่น	7	7	-	-	-	-	TambonSung Men
ตำบลน้ำคำ	1	1	-	-	-	-	TambonNam Cham
ตำบลหัวฝาย	2	2	-	-	-	-	TambonHua Fai
ตำบลดอนมูล	6	6	-	-	-	-	TambonDon Mun
ตำบลบ้านเหล่า	-	-	-	-	-	-	TambonBan Lao
ตำบลบ้านกวาง	1	1	-	-	-	-	TambonBan Kwang
ตำบลบ้านปง	-	-	-	-	-	-	TambonBan Pong
ตำบลบ้านกาศ	1	1	-	-	-	-	TambonBan Kat
ตำบลร่องกาศ	19	19	-	-	-	-	TambonRong Kat
ตำบลสบสาย	-	-	-	-	-	-	TambonSop Sai
ตำบลเวียงทอง	2	2	-	-	-	-	TambonWiang Thong
ตำบลพระหลวง	-	-	-	-	-	-	TambonPhra Luang
อำเภอเด่นชัย	23	23	-	-	-	-	AmphoeDen Chai

ตาราง 4 จำนวนสถานประกอบการ จำนวนตามสัดส่วนของการร่วมลงทุนหรือถือหุ้นของต่างประเทศ อำเภอและตำบล (ต่อ)

TABLE 4 NUMBER OF ESTABLISHMENTS BY PROPORTION OF FOREIGN INVESTMENT OR SHARE HOLDING, AMPHOE AND TAMBON (Cont.)

อำเภอ/ตำบล	จำนวน สถานประกอบการ Number of establishments	ไม่มีต่างประเทศ		สัดส่วนของการร่วมลงทุนหรือถือหุ้น			Amphoe/Tambon
		รวม No foreign's investment or share holding	รวม Total	Proportion of foreign investment or share holding			
				< 10%	10 - 50%	> 50%	
ตำบลเด่นชัย	15	15	-	-	-	-	TambonDen Chai
ตำบลแม่จัวะ	8	8	-	-	-	-	TambonMae Chua
ตำบลไทรย้อย	-	-	-	-	-	-	TambonSai Yoi
ตำบลห้วยไร่	-	-	-	-	-	-	TambonHuai Rai
ตำบลปางป่าหวาย	-	-	-	-	-	-	TambonPong Pa Wai
อำเภอสอง	11	11	-	-	-	-	AmphoeSong
ตำบลบ้านหมุน	3	3	-	-	-	-	TambonBan Nun
ตำบลบ้านกลาง	5	5	-	-	-	-	TambonBan Klang
ตำบลห้วยหม้าย	-	-	-	-	-	-	TambonHuai Mai
ตำบลเตาปูน	-	-	-	-	-	-	TambonTao Pun
ตำบลหัวเมือง	-	-	-	-	-	-	TambonHua Mueang
ตำบลสะเอียบ	-	-	-	-	-	-	TambonSa-iap
ตำบลแดนชุมพล	1	1	-	-	-	-	TambonDaen Chumphon
ตำบลทุ่งน้ำ	2	2	-	-	-	-	TambonThung Nao
อำเภอวังชิ้น	5	5	-	-	-	-	AmphoeWang Chin
ตำบลวังชิ้น	5	5	-	-	-	-	TambonWang Chin
ตำบลสรอย	-	-	-	-	-	-	TambonSoi
ตำบลแม่ป้าก	-	-	-	-	-	-	TambonMae Pak
ตำบลนาพูน	-	-	-	-	-	-	TambonNa Phun
ตำบลแม่พุง	-	-	-	-	-	-	TambonMae Phung

ตาราง 4 จำนวนสถานประกอบการ จำนวนตามสัดส่วนของการร่วมลงทุนหรือถือหุ้นของต่างประเทศ อำเภอและตำบล (ต่อ)

TABLE 4 NUMBER OF ESTABLISHMENTS BY PROPORTION OF FOREIGN INVESTMENT OR SHARE HOLDING, AMPHOE AND TAMBON (Cont.)

อำเภอ/ตำบล	จำนวน		สัดส่วนของการร่วมลงทุนหรือถือหุ้น			Amphoe/Tambon
	สถานประกอบการ	ไม่มีต่างประเศ รวมลงทุนหรือถือหุ้น	Proportion of foreign investment or share holding			
			Number of establishments	No foreign's investment or share holding	รวม	
			< 10%	10 - 50%	> 50%	
ตำบลป่าสัก	-	-	-	-	-	TambonPa Sak
ตำบลแม่แก้ง	-	-	-	-	-	TambonMae Koeng
อำเภอหนองม่วงไข่	3	2	1	-	1	AmphoeNong Muang Khai
ตำบลแม่คำมี	-	-	-	-	-	TambonMae Kham Mi
ตำบลหนองม่วงไข่	3	2	1	-	1	TambonNong Muang Khai
ตำบลน้ำริด	-	-	-	-	-	TambonNam Rat
ตำบลวังหลวง	-	-	-	-	-	TambonWang Luang
ตำบลตำหนักธรรม	-	-	-	-	-	TambonTamnak Tham
ตำบลพุงแก้ว	-	-	-	-	-	TambonThung Khaeo

หมายเหตุ : เฉพาะสถานประกอบการที่มีรูปแบบการจัดตั้งตามกฎหมายเป็นบริษัทจำกัด และบริษัทจำกัด (มหาชน)

Note : Only establishments which were company limited and public company limited.

ที่มา : สำมะโนอุตสาหกรรม พ.ศ. 2560 (ข้อมูลพื้นฐาน) จังหวัด เพชร สำนักงานสถิติแห่งชาติ กระทรวงดิจิทัลเพื่อเศรษฐกิจและสังคม

Source : The 2017 Industrial Census (Basic Information), Phrae Province, National Statistical Office, Ministry of Digital Economy and Society.

ตาราง 5 จำนวนสถานประกอบการ จำแนกตามขนาดของสถานประกอบการ (จำนวนคนทำงาน) อำเภอและตำบล
 TABLE 5 NUMBER OF ESTABLISHMENTS BY SIZE OF ESTABLISHMENT (NUMBER OF PERSONS ENGAGED), AMPHOE AND TAMBON

อำเภอ/ตำบล	จำนวน สถานประกอบการ Number of establishments	ขนาดของสถานประกอบการ (จำนวนคนทำงาน) Size of establishment (Number of persons engaged)										Total	Amphoe/Tambon
		1 - 5	6 - 10	11- 15	16 - 20	21 - 25	26 - 30	31 - 50	51 - 100	> 100			
รวม	39,992	38,555	1,056	226	60	30	14	28	12	11			
อำเภอเมืองแพร่	13,521	12,925	410	93	28	21	11	16	8	9			AmphoeMueang Phrae
ตำบลในเมือง	2,216	2,055	102	29	9	8	5	1	4	3			TambonNai Wiang
ตำบลนาจักร	1,061	953	64	20	10	4	3	4	1	2			TambonNa Chak
ตำบลน้ำคำ	234	233	1	-	-	-	-	-	-	-			TambonNam Cham
ตำบลป่าแดง	472	459	6	2	-	2	-	1	-	2			TambonPa Daeng
ตำบลทุ่งช้าง	1,152	1,107	28	9	-	2	2	3	1	-			TambonThung Hong
ตำบลหนองหอย	1,054	1,016	31	5	1	-	-	-	1	-			TambonMueang Mo
ตำบลวังจี้	235	231	-	2	1	-	-	1	-	-			TambonWang Thong
ตำบลแม่ทาลัย	555	535	12	3	4	1	-	-	-	-			TambonMae Lai
ตำบลห้วยม้า	521	518	3	-	-	-	-	-	-	-			TambonHuai Ma
ตำบลป่าเมต	697	645	38	7	-	3	1	2	-	1			TambonPa Maet
ตำบลบ้านดิน	642	623	17	2	-	-	-	-	-	-			TambonBan Thin
ตำบลสวนเขื่อน	292	287	4	-	-	1	-	-	-	-			TambonSuan Khuean
ตำบลวังหงส์	411	401	10	-	-	-	-	-	-	-			TambonWang Hong
ตำบลแม่คำมี	1,198	1,173	21	2	1	-	-	1	-	-			TambonMae Kham Mi
ตำบลทุ่งกวาว	465	434	20	6	2	-	-	2	-	1			TambonThung Kwao
ตำบลท่าข้าม	285	285	-	-	-	-	-	-	-	-			TambonTha Kham
ตำบลแม่ยม	284	279	5	-	-	-	-	-	-	-			TambonMae Yom
ตำบลซ้อแฮ	682	659	21	2	-	-	-	-	-	-			TambonCho Hae
ตำบลร้องพ่อง	620	596	20	4	-	-	-	-	-	-			TambonRong Fong
ตำบลกาญจนา	445	436	7	-	-	-	-	1	1	-			TambonKanchana
อำเภอวังทอง	3,245	3,138	75	22	8	1	-	1	-	-			AmphoeRong Kwang
ตำบลร้องกวาง	627	615	11	1	-	-	-	-	-	-			TambonRong Kwang
ตำบลร้องเข็ม	400	380	14	5	1	-	-	-	-	-			TambonRong Khem
ตำบลน้ำเลา	299	278	18	2	1	-	-	-	-	-			TambonNam Lao
ตำบลบ้านวิียง	344	337	5	2	-	-	-	-	-	-			TambonBan Wiang
ตำบลทุ่งศรี	144	143	-	1	-	-	-	-	-	-			TambonThung Si
ตำบลแม่ยางตาล	351	330	14	6	-	-	-	1	-	-			TambonMae Yang Tan
ตำบลแม่ยางฮ่อ	221	213	4	2	1	1	-	-	-	-			TambonMae Yang Ho
ตำบลโนนไทร	253	251	2	-	-	-	-	-	-	-			TambonPhai Thon
ตำบลห้วยโรง	175	173	2	-	-	-	-	-	-	-			TambonHuai Rong
ตำบลแม่ทราย	163	156	2	2	3	-	-	-	-	-			TambonMae Sai

ตาราง 5 จำนวนสถานประกอบการ จำนวนคนขนาดของสถานประกอบการ (จำนวนคนทำงาน) อำเภอและตำบล (ต่อ)
TABLE 5 NUMBER OF ESTABLISHMENTS BY SIZE OF ESTABLISHMENT (NUMBER OF PERSONS ENGAGED), AMPHOE AND TAMBON (Cont.)

อำเภอ/ตำบล	จำนวน สถานประกอบการ Number of establishments	ขนาดของสถานประกอบการ (จำนวนคนทำงาน) Size of establishment (Number of persons engaged)										Amphoe/Tambon			
		1 - 5	6 - 10	11- 15	16 - 20	21 - 25	26 - 30	31 - 50	51 - 100	> 100					
ตำบลเตาปูน	538	524	11	2	-	-	-	-	-	-	-	-	-	-	TambonTao Pun
ตำบลหัวเมือง	456	442	12	2	-	-	-	-	-	-	-	-	-	-	TambonHua Mueang
ตำบลสงเย็บ	328	316	11	-	1	-	-	-	-	-	-	-	-	-	TambonSa-iap
ตำบลแดนชุมพล	284	279	4	1	-	-	-	-	-	-	-	-	-	-	TambonDaen Chumphon
ตำบลทุ่งน้ำว	233	226	5	1	1	-	-	-	-	-	-	-	-	-	TambonThung Nao
อำเภอวังชิ้น	2,821	2,791	20	8	2	-	-	-	-	-	-	-	-	-	AmphoeWang Chin
ตำบลวังชิ้น	677	664	8	4	1	-	-	-	-	-	-	-	-	-	TambonWang Chin
ตำบลสรอย	334	333	1	-	-	-	-	-	-	-	-	-	-	-	TambonSoi
ตำบลแม่ปึก	388	385	3	-	-	-	-	-	-	-	-	-	-	-	TambonMae Pak
ตำบลนาขุน	433	425	5	3	-	-	-	-	-	-	-	-	-	-	TambonNa Phun
ตำบลแม่พุง	423	421	2	-	-	-	-	-	-	-	-	-	-	-	TambonMae Phung
ตำบลป่าสัก	396	395	1	-	-	-	-	-	-	-	-	-	-	-	TambonPa Sak
ตำบลแม่เถิง	170	168	-	1	1	-	-	-	-	-	-	-	-	-	TambonMae Koeng
อำเภอหนองม่วงไข่	1,785	1,755	25	4	1	-	-	-	-	-	-	-	-	-	AmphoeNong Muang Khai
ตำบลแม่คำมี	275	272	2	-	1	-	-	-	-	-	-	-	-	-	TambonMae Kham Mi
ตำบลหนองม่วงไข่	553	543	7	3	-	-	-	-	-	-	-	-	-	-	TambonNong Muang Khai
ตำบลน้ำวัด	377	370	6	1	-	-	-	-	-	-	-	-	-	-	TambonNam Rat
ตำบลวังหลวง	216	206	10	-	-	-	-	-	-	-	-	-	-	-	TambonWang Luang
ตำบลท่าหน้ำทราย	244	244	-	-	-	-	-	-	-	-	-	-	-	-	TambonTammak Tham
ตำบลทุ่งแก้ว	120	120	-	-	-	-	-	-	-	-	-	-	-	-	TambonThung Khaeo

ที่มา : สำนักงานอุตสาหกรรม พ.ศ. 2560 (ข้อมูลพื้นฐาน) จังหวัดแพร่ สำนักงานสถิติแห่งชาติ กระทรวงดิจิทัลเพื่อเศรษฐกิจและสังคม

Source : The 2017 Industrial Census (Basic Information), Phrae Province, National Statistical Office, Ministry of Digital Economy and Society.

ตาราง 6 จำนวนคนทำงานในสถานประกอบการ จำนวนตามขนาดของสถานประกอบการ (จำนวนคนทำงาน) อำเภอและตำบล
 TABLE 6 NUMBER OF PERSONS ENGAGED IN ESTABLISHMENTS BY SIZE OF ESTABLISHMENT (NUMBER OF PERSONS ENGAGED), AMPHOE AND TAMBON

อำเภอ/ตำบล	จำนวน คนทำงาน Number of persons engaged	ขนาดของสถานประกอบการ (จำนวนคนทำงาน) Size of establishment (Number of persons engaged)										Amphoe/Tambon
		1 - 5	6 - 10	11- 15	16 - 20	21 - 25	26 - 30	31 - 50	51 - 100	> 100	Total	
		57,542	7,641	2,785	1,065	677	393	1,026	864	2,250		
รวม	74,243	57,542	7,641	2,785	1,065	677	393	1,026	864	2,250	Total	
อำเภอเมืองแพร่	27,717	2,958	1,157	509	470	305	583	515	1,325	AmphoeMueang Phrae		
ตำบลโนนเวียง	6,216	738	369	170	175	136	43	274	424	TambonNai Wiang		
ตำบลนาจักร	3,293	450	248	169	91	81	148	52	224	TambonNa Chak		
ตำบลน้ำข้า	276	8	-	-	-	-	-	-	-	TambonNam Cham		
ตำบลป่าแดง	1,137	43	22	-	43	-	33	-	402	TambonPa Daeng		
ตำบลทุ่งไธ้ง	2,289	212	115	-	45	58	120	56	-	TambonThung Hong		
ตำบลหนองหม้อ	1,869	216	63	20	-	-	-	51	-	TambonMueang Mo		
ตำบลจั้ง	331	260	24	16	-	-	31	-	-	TambonWang Thong		
ตำบลแม่สุย	999	788	34	76	22	-	-	-	-	TambonMae Lai		
ตำบลห้วยม้า	638	618	20	-	-	-	-	-	-	TambonHui Ma		
ตำบลป่าแฝด	1,769	281	84	-	69	30	73	-	150	TambonPa Maet		
ตำบลบ้านถิ่น	1,074	924	23	-	-	-	-	-	-	TambonBan Thin		
ตำบลสวนเจ็ดต้น	454	404	25	-	25	-	-	-	-	TambonSuan Khuean		
ตำบลวังหงส์	591	517	74	-	-	-	-	-	-	TambonWang Hong		
ตำบลแม่คำมี	1,933	1,714	145	23	-	-	31	-	-	TambonMae Kham Mi		
ตำบลทุ่งกวาว	1,274	805	152	82	-	-	72	-	125	TambonThung Kwao		
ตำบลท่าข้าม	338	338	-	-	-	-	-	-	-	TambonTha Kham		
ตำบลแม่ยม	364	329	35	-	-	-	-	-	-	TambonMae Yom		
ตำบลห่อแฮ	1,081	906	151	24	-	-	-	-	-	TambonCho Hae		
ตำบลร่องพ่อง	993	798	149	46	-	-	-	-	-	TambonRong Fong		
ตำบลกาญจนา	798	631	53	-	-	-	32	-	-	TambonKanchana		
อำเภอร้องกวาง	5,696	4,683	546	275	139	22	31	82	-	AmphoeRong Kwang		
ตำบลร้องกวาง	1,096	1,001	82	13	-	-	-	-	-	TambonRong Kwang		
ตำบลร้องเข็ม	822	641	100	61	20	-	-	-	-	TambonRong Khem		
ตำบลน้ำเลา	556	389	123	27	17	-	-	-	-	TambonNam Lao		
ตำบลบ้านเวียง	588	531	33	24	-	-	-	-	-	TambonBan Wiang		
ตำบลทุ่งศรี	215	204	-	11	-	-	-	-	-	TambonThung Si		
ตำบลแม่ยางตาล	688	470	113	74	-	-	31	-	-	TambonMae Yang Tan		
ตำบลแม่ยางฮ่อ	405	306	30	27	20	22	-	-	-	TambonMae Yang Ho		

ตาราง 6 จำนวนคนทำงานในสถานประกอบการ จำนวนตามขนาดของสถานประกอบการ (จำนวนคนทำงาน) อำเภอและตำบล (ต่อ)
TABLE 6 NUMBER OF PERSONS ENGAGED IN ESTABLISHMENTS BY SIZE OF ESTABLISHMENT (NUMBER OF PERSONS ENGAGED), AMPHOE AND TAMBON (Cont.)

อำเภอ/ตำบล	จำนวน คนทำงาน Number of persons engaged	ขนาดของสถานประกอบการ (จำนวนคนทำงาน) Size of establishment (Number of persons engaged)										Amphoe/Tambon		
		1 - 5	6 - 10	11- 15	16 - 20	21 - 25	26 - 30	31 - 50	51 - 100	> 100				
		ตำบลห้วยไร่	728	662	51	15	-	-	-	-	-		-	-
ตำบลปางยาว	885	697	151	37	-	-	-	-	-	-	-	-	-	TambonPong Pa Wai
อำเภอสอง	5,712	4,890	605	147	40	-	30	-	-	-	-	-	-	AmphoeSong
ตำบลบ้านพุน	1,027	880	136	11	-	-	-	-	-	-	-	-	-	TambonBan Nun
ตำบลบ้านกลาง	1,044	924	66	54	-	-	-	-	-	-	-	-	-	TambonBan Klang
ตำบลห้วยหม้าย	809	706	91	12	-	-	-	-	-	-	-	-	-	TambonHuai Mai
ตำบลตาปูน	813	681	80	22	-	-	-	-	-	-	-	-	-	TambonTao Pun
ตำบลหัวเมือง	648	545	81	22	-	-	-	-	-	-	-	-	-	TambonHua Mueang
ตำบลสะเอียบ	619	516	83	-	20	-	-	-	-	-	-	-	-	TambonSa-iap
ตำบลแดนชุมพล	380	342	27	11	-	-	-	-	-	-	-	-	-	TambonDaen Chumphon
ตำบลทุ่งน้ำ	372	296	41	15	20	-	-	-	-	-	-	-	-	TambonThung Nao
อำเภอวังชิ้น	3,848	3,549	163	102	34	-	-	-	-	-	-	-	-	AmphoeWang Chin
ตำบลวังชิ้น	1,111	972	68	53	18	-	-	-	-	-	-	-	-	TambonWang Chin
ตำบลสรอย	449	443	6	-	-	-	-	-	-	-	-	-	-	TambonSoi
ตำบลแม่ป่าก	482	463	19	-	-	-	-	-	-	-	-	-	-	TambonMae Pak
ตำบลนาพูน	670	589	44	37	-	-	-	-	-	-	-	-	-	TambonNa Phun
ตำบลแม่พุง	491	475	16	-	-	-	-	-	-	-	-	-	-	TambonMae Phung
ตำบลป่าสัก	436	426	10	-	-	-	-	-	-	-	-	-	-	TambonPa Sak
ตำบลแม่เก็ง	209	181	-	12	16	-	-	-	-	-	-	-	-	TambonMae Koeng
อำเภอหนองม่วงไข่	2,436	2,203	173	44	16	-	-	-	-	-	-	-	-	AmphoeNong Muang Khai
ตำบลแม่คำมี	336	305	15	-	16	-	-	-	-	-	-	-	-	TambonMae Kham Mi
ตำบลหนองม่วงไข่	843	764	46	33	-	-	-	-	-	-	-	-	-	TambonNong Muang Khai
ตำบลน้ำริด	525	471	43	11	-	-	-	-	-	-	-	-	-	TambonNam Rat
ตำบลวังหลวง	329	260	69	-	-	-	-	-	-	-	-	-	-	TambonWang Luang
ตำบลตำหนักธรรม	280	280	-	-	-	-	-	-	-	-	-	-	-	TambonTammak Tham
ตำบลทุ่งแก้ว	123	123	-	-	-	-	-	-	-	-	-	-	-	TambonThung Khaeo

ที่มา : สำนักงานอุตสาหกรรม พ.ศ. 2560 (ข้อมูลพื้นฐาน) จังหวัดแพร่ สำนักงานสถิติแห่งชาติ กระทรวงดิจิทัลเพื่อเศรษฐกิจและสังคม

Source : The 2017 Industrial Census (Basic Information), Phrae Province, National Statistical Office, Ministry of Digital Economy and Society.

ตาราง 7 จำนวนสถานประกอบการ จำแนกตามขนาดของสถานประกอบการ (จำนวนลูกจ้าง) อำเภอและตำบล
TABLE 7 NUMBER OF ESTABLISHMENTS BY SIZE OF ESTABLISHMENT (NUMBER OF EMPLOYEES), AMPHOE AND TAMBON

อำเภอ/ตำบล	จำนวน สถานประกอบการ Number of establishments	ขนาดของสถานประกอบการ (จำนวนลูกจ้าง) Size of establishment (Number of employees)										Total	Amphoe/Tambon
		1 - 5	6 - 10	11 - 15	16 - 20	21 - 25	26 - 30	31 - 50	51 - 100	> 100	ไม่มี No		
		4,559	571	114	41	20	16	15	10	10	34,636		
อำเภอเมืองแพร่	39,992	4,559	571	114	41	20	16	15	10	10	10	34,636	AmphoeMueang Phrae
ตำบลในเวียง	13,521	1,778	221	59	28	15	11	10	6	6	8	11,385	TambonNai Wiang
ตำบลนาจักร	2,216	483	51	18	11	8	2	1	4	4	3	1,635	TambonNa Chak
ตำบลน้ำคำ	1,061	269	38	18	5	4	3	3	1	1	1	719	TambonNam Cham
ตำบลป่าแดง	234	4	1	-	-	-	-	-	-	-	-	229	TambonPa Daeng
ตำบลทุ่งโฮ้ง	472	29	5	-	2	-	1	-	-	-	2	433	TambonThung Hong
ตำบลเหมืองหม้อ	1,152	141	18	6	1	1	2	3	1	1	-	979	TambonMueang Mo
ตำบลวังธง	1,054	126	12	4	1	-	-	1	-	-	-	910	TambonWang Thong
ตำบลแม่หล่าย	235	10	1	2	-	-	1	-	-	-	-	221	TambonMae Lai
ตำบลห้วยม้า	555	64	8	2	3	-	-	-	-	-	-	478	TambonHuai Ma
ตำบลป่าแม่ต	521	29	1	-	-	-	-	-	-	-	-	491	TambonPa Maet
ตำบลบ้านถิ่น	697	122	22	2	2	2	1	1	-	1	1	544	TambonBan Thin
ตำบลสวนเจ็อน	642	44	10	-	-	-	-	-	-	-	-	588	TambonSuan Khuean
ตำบลวังหมี	292	14	-	-	-	-	-	-	-	-	-	278	TambonWang Hong
ตำบลแม่คำมี	411	29	4	-	-	-	-	-	-	-	-	378	TambonMae Kham Mi
ตำบลทุ่งกวาว	1,198	101	9	1	1	-	1	-	-	-	-	1,085	TambonThung Kwao
ตำบลท่าข้าม	465	104	12	5	2	-	-	1	-	-	1	340	TambonTha Kham
ตำบลแม่ยม	285	11	-	-	-	-	-	-	-	-	-	274	TambonMae Yom
ตำบลซ้อแฮ	284	15	2	-	-	-	-	-	-	-	-	267	TambonCho Hae
ตำบลร่องฟอง	682	57	7	-	-	-	-	-	-	-	-	618	TambonRong Fong
ตำบลกาญจนา	620	71	15	1	-	-	-	-	-	-	-	533	TambonKanchana
อำเภอร้องกวาง	445	55	5	-	-	-	-	-	-	-	-	385	AmphoeRong Kwang
ตำบลร้องกวาง	3,245	355	46	11	3	-	1	-	-	-	-	2,829	TambonRong Kwang
ตำบลร้องเข็ม	627	96	6	-	-	-	-	-	-	-	-	525	TambonRong Khem
ตำบลน้ำเลา	400	72	6	2	1	-	-	-	-	-	-	319	TambonNam Lao
ตำบลบ้านเวียง	299	23	6	1	-	-	-	-	-	-	-	269	TambonBan Wiang
ตำบลทุ่งศรี	344	31	3	-	-	-	-	-	-	-	-	310	TambonThung Si
ตำบลแม่ยางตาล	144	12	1	-	-	-	-	-	-	-	-	131	TambonMae Yang Tan
ตำบลแม่ยางฮ่อ	351	32	17	1	-	-	1	-	-	-	-	300	TambonMae Yang Ho
ตำบลโน้ทอน	221	21	2	1	2	-	-	-	-	-	-	195	TambonPhai Thon
ตำบลห้วยโรง	253	29	-	-	-	-	-	-	-	-	-	224	TambonHuai Rong
ตำบลห้วยโรง	175	10	1	-	-	-	-	-	-	-	-	164	TambonHuai Rong

ตาราง 7 จำนวนสถานประกอบการ จำนวนคนขนาดของสถานประกอบการ (จำนวนลูกจ้าง) อำเภอและตำบล (ต่อ)
TABLE 7 NUMBER OF ESTABLISHMENTS BY SIZE OF ESTABLISHMENT (NUMBER OF EMPLOYEES), AMPHOE AND TAMBON (Cont.)

อำเภอ/ตำบล	จำนวน สถานประกอบการ Number of establishments	ขนาดของสถานประกอบการ (จำนวนลูกจ้าง) Size of establishment (Number of employees)											Amphoe/Tambon		
		1 - 5	6 - 10	11 - 15	16 - 20	21 - 25	26 - 30	31 - 50	51 - 100	> 100	ไม่มี No				
ตำบลแม่ทราย	163	9	2	4	-	-	-	-	-	-	-	-	-	148	TambonMae Sai
ตำบลแม่ยางร้อง	268	20	2	2	-	-	-	-	-	-	-	-	-	244	TambonMae Yang Rong
อำเภอลอง	3,658	319	33	5	5	2	2	1	1	1	1	1	1	3,297	AmphoeLong
ตำบลห้วยอ้อ	963	127	10	2	2	2	-	-	-	-	-	-	-	822	TambonHuai O
ตำบลบ้านป็น	404	32	6	2	2	-	-	-	-	-	-	-	-	363	TambonBan Pin
ตำบลตำเมือก	289	15	-	-	-	-	-	-	-	-	-	-	-	274	TambonTa Pha Mok
ตำบลเวียงต้า	260	42	9	-	-	-	-	-	-	-	-	-	-	209	TambonWieng Ta
ตำบลปากทาง	268	29	3	-	-	-	-	-	-	-	-	-	-	235	TambonPak Kang
ตำบลหัวทุ่ง	453	27	1	1	-	-	-	-	-	-	-	-	-	424	TambonHua Thung
ตำบลทุ่งแสง	467	11	2	-	-	-	-	-	-	-	-	-	-	454	TambonThung Laeng
ตำบลบ่อเหล็กทอง	384	17	-	-	-	-	-	-	-	-	-	-	-	367	TambonBo Lek Long
ตำบลแม่ปาน	170	19	2	-	-	-	-	-	-	-	-	-	-	149	TambonMae Pan
อำเภอสูงเม่น	8,343	991	141	24	5	2	4	4	4	2	2	1	1	7,169	AmphoeSung Men
ตำบลสูงเม่น	793	103	12	3	-	-	-	-	-	-	-	-	-	675	TambonSung Men
ตำบลน้ำซ้า	1,650	228	35	3	2	-	-	-	-	1	-	-	-	1,381	TambonNam Cham
ตำบลหัวฝาย	902	117	11	-	-	-	-	1	-	-	-	-	-	773	TambonHua Fai
ตำบลดอนมูล	1,107	211	25	4	1	-	-	-	-	-	-	-	-	866	TambonDon Mun
ตำบลบ้านเหล่า	457	54	6	1	-	-	-	-	-	-	-	-	-	396	TambonBan Lao
ตำบลบ้านกวาง	229	8	2	1	-	-	-	-	-	-	-	-	-	218	TambonBan Kwang
ตำบลบ้านปง	482	50	13	-	-	-	-	-	-	-	-	-	-	419	TambonBan Pong
ตำบลบ้านกาศ	210	8	2	-	-	-	-	1	-	-	-	-	-	199	TambonBan Kat
ตำบลร่องกาศ	754	76	18	10	2	2	1	1	2	1	1	1	1	641	TambonRong Kat
ตำบลสลาย	294	20	3	-	-	-	-	-	-	-	-	-	-	271	TambonSop Sai
ตำบลเวียงทอง	958	73	10	1	-	-	-	1	2	-	-	-	-	871	TambonWieng Thong
ตำบลพระหลวง	507	43	4	1	-	-	-	-	-	-	-	-	-	459	TambonPhra Luang
อำเภอเด่นชัย	3,131	532	53	9	2	1	-	-	-	1	1	1	1	2,532	AmphoeDen Chai
ตำบลเด่นชัย	952	162	13	3	1	-	-	-	-	-	-	-	-	772	TambonDen Chai
ตำบลแม่จัวะ	909	203	23	4	1	1	-	-	-	1	1	-	-	676	TambonMae Chua
ตำบลไพรน้อย	441	34	5	1	-	-	-	-	-	-	-	-	-	401	TambonSai Yoi
ตำบลห้วยไร่	460	43	4	1	-	-	-	-	-	-	-	-	-	412	TambonHuai Rai
ตำบลป่าทวย	369	90	8	-	-	-	-	-	-	-	-	-	-	271	TambonPong Pa Wai
อำเภอสอง	3,488	352	44	3	2	-	-	-	-	-	-	-	-	3,087	AmphoeSong
ตำบลบ้านหนอง	545	96	9	-	-	-	-	-	-	-	-	-	-	440	TambonBan Nun

ตาราง 7 จำนวนสถานประกอบการ จำนวนคนขนาดของสถานประกอบการ (จำนวนลูกจ้าง) อำเภอและตำบล (ต่อ)
TABLE 7 NUMBER OF ESTABLISHMENTS BY SIZE OF ESTABLISHMENT (NUMBER OF EMPLOYEES), AMPHOE AND TAMBON (Cont.)

อำเภอ/ตำบล	จำนวน สถานประกอบการ Number of establishments	ขนาดของสถานประกอบการ (จำนวนลูกจ้าง) Size of establishment (Number of employees)											Amphoe/Tambon		
		1 - 5	6 - 10	11 - 15	16 - 20	21 - 25	26 - 30	31 - 50	51 - 100	> 100	ไม่มี No				
ตำบลบ้านกลาง	639	64	6	2	-	-	-	-	-	-	-	-	-	567	TambonBan Kiang
ตำบลห้วยหม้าย	465	53	5	-	-	-	-	-	-	-	-	-	-	407	TambonHuai Mai
ตำบลเตาปูน	538	40	5	-	-	-	-	-	-	-	-	-	-	493	TambonTao Pun
ตำบลหัวเมือง	456	29	7	-	-	-	-	-	-	-	-	-	-	420	TambonHua Mueang
ตำบลสะเอียบ	328	30	7	-	1	-	-	-	-	-	-	-	-	290	TambonSa-iap
ตำบลแดนชุมพล	284	21	3	-	-	-	-	-	-	-	-	-	-	260	TambonDaen Chumphon
ตำบลทุ่งน้ำ	233	19	2	1	1	-	-	-	-	-	-	-	-	210	TambonThung Nao
อำเภอวังจั่น	2,821	138	17	2	1	-	-	-	-	-	-	-	-	2,663	AmphoeWang Chin
ตำบลวังจั่น	677	64	9	1	1	-	-	-	-	-	-	-	-	602	TambonWang Chin
ตำบลสรอย	334	16	-	-	-	-	-	-	-	-	-	-	-	318	TambonSoi
ตำบลแม่ปึก	388	19	1	-	-	-	-	-	-	-	-	-	-	368	TambonMae Pak
ตำบลนาพูน	433	29	5	1	-	-	-	-	-	-	-	-	-	398	TambonNa Phun
ตำบลแม่พุง	423	4	1	-	-	-	-	-	-	-	-	-	-	418	TambonMae Phung
ตำบลป่าสัก	396	6	-	-	-	-	-	-	-	-	-	-	-	390	TambonPa Sak
ตำบลแม่แก้ว	170	-	1	-	-	-	-	-	-	-	-	-	-	169	TambonMae Koeng
อำเภอหนองม่วงไข่	1,785	94	16	1	-	-	-	-	-	-	-	-	-	1,674	AmphoeNong Muang Khai
ตำบลแม่คำมี	275	6	-	1	-	-	-	-	-	-	-	-	-	268	TambonMae Kham Mi
ตำบลหนองม่วงไข่	553	45	7	-	-	-	-	-	-	-	-	-	-	501	TambonNong Muang Khai
ตำบลน้ำรัด	377	23	3	-	-	-	-	-	-	-	-	-	-	351	TambonNam Rat
ตำบลวังหลวง	216	15	6	-	-	-	-	-	-	-	-	-	-	195	TambonWang Luang
ตำบลท่าช้างธรรม	244	5	-	-	-	-	-	-	-	-	-	-	-	239	TambonTammak Tham
ตำบลทุ่งแก้ว	120	-	-	-	-	-	-	-	-	-	-	-	-	120	TambonThung Khaeo

ที่มา : สำมะโนอุตสาหกรรม พ.ศ. 2560 (ข้อมูลพื้นฐาน) จังหวัดแพร่ สำนักงานสถิติแห่งชาติ กระทรวงดิจิทัลเพื่อเศรษฐกิจและสังคม
Source : The 2017 Industrial Census (Basic Information), Phrae Province, National Statistical Office, Ministry of Digital Economy and Society.

ตาราง 8 จำนวนลูกจ้างในสถานประกอบการ จำแนกตามขนาดของสถานประกอบการ (จำนวนคนทำงาน) อำเภอและตำบล
 TABLE 8 NUMBER OF EMPLOYEES IN ESTABLISHMENTS BY SIZE OF ESTABLISHMENT (NUMBER OF PERSONS ENGAGED), AMPHOE AND TAMBON

อำเภอ/ตำบล	จำนวน ลูกจ้าง Number of employees	ขนาดของสถานประกอบการ (จำนวนคนทำงาน) Size of establishment (Number of persons engaged)										Amphoe/Tambon
		1 - 5	6 - 10	11 - 15	16 - 20	21 - 25	26 - 30	31 - 50	51 - 100	> 100		
		7,861	5,582	2,281	940	599	347	765	763	2,237		
รวม	21,375	7,861	5,582	2,281	940	599	347	765	763	2,237	Total	
อำเภอเมืองแพร่	9,673	3,055	2,185	1,028	460	424	290	491	423	1,317	AmphoeMueang Phrae	
ตำบลในเวียง	2,803	770	520	336	146	170	130	40	267	424	TambonNai Wiang	
ตำบลนาจักร	1,773	486	341	222	154	87	74	139	50	220	TambonNa Chak	
ตำบลน้ำคำ	17	10	7	-	-	-	-	-	-	-	TambonNam Cham	
ตำบลป่าแดง	566	54	24	20	-	38	-	30	-	400	TambonPa Daeng	
ตำบลทุ่งโฮ้ง	778	237	163	106	-	44	56	116	56	-	TambonThung Hong	
ตำบลเหนือห่มหม้อ	520	229	163	58	20	-	-	-	50	-	TambonMueang Mo	
ตำบลวังธง	84	17	-	22	15	-	-	30	-	-	TambonWang Thong	
ตำบลแม่หล่าย	263	93	59	23	68	20	-	-	-	-	TambonMae Lai	
ตำบลห้วยม้า	64	50	14	-	-	-	-	-	-	-	TambonHuai Ma	
ตำบลป่าแฝด	804	207	225	65	-	65	30	64	-	148	TambonPa Maet	
ตำบลบ้านดิน	182	66	98	18	-	-	-	-	-	-	TambonBan Thin	
ตำบลสวนเขื่อน	38	25	13	-	-	-	-	-	-	-	TambonSuan Khuean	
ตำบลวังหงส์	104	46	58	-	-	-	-	-	-	-	TambonWang Hong	
ตำบลแม่คำมี	344	165	109	21	19	-	-	30	-	-	TambonMae Kham Mi	
ตำบลทุ่งกวาว	609	211	118	75	38	-	-	42	-	125	TambonThung Kwao	
ตำบลท่าข้าม	17	17	-	-	-	-	-	-	-	-	TambonTha Kham	
ตำบลแม่ยม	54	26	28	-	-	-	-	-	-	-	TambonMae Yom	
ตำบลซ้อแฮ	195	91	84	20	-	-	-	-	-	-	TambonCho Hae	
ตำบลร่องฟอง	295	133	120	42	-	-	-	-	-	-	TambonRong Fong	
ตำบลกาญจนนา	163	122	41	-	-	-	-	-	-	-	TambonKanchana	
อำเภอร้องกวาง	1,403	634	382	212	125	20	-	30	-	-	AmphoeRong Kwang	
ตำบลร้องกวาง	237	161	66	10	-	-	-	-	-	-	TambonRong Kwang	
ตำบลร้องเข็ม	249	114	62	55	18	-	-	-	-	-	TambonRong Khem	
ตำบลน้ำเลา	126	27	84	-	15	-	-	-	-	-	TambonNam Lao	
ตำบลบ้านเวียง	102	58	24	20	-	-	-	-	-	-	TambonBan Wiang	
ตำบลทุ่งศรี	38	28	-	10	-	-	-	-	-	-	TambonThung Si	
ตำบลแม่ยางตาล	246	66	89	61	-	-	-	30	-	-	TambonMae Yang Tan	
ตำบลแม่ยางฮ่อ	112	39	10	24	19	20	-	-	-	-	TambonMae Yang Ho	

ตาราง 8 จำนวนลูกจ้างในสถานประกอบการ จำนวนตามขนาดของสถานประกอบการ (จำนวนคนทำงาน) อำเภอและตำบล (ต่อ)
TABLE 8 NUMBER OF EMPLOYEES IN ESTABLISHMENTS BY SIZE OF ESTABLISHMENT (NUMBER OF PERSONS ENGAGED), AMPHOE AND TAMBON (Cont.)

อำเภอ/ตำบล	จำนวน ลูกจ้าง Number of employees	ขนาดของสถานประกอบการ (จำนวนคนทำงาน) Size of establishment (Number of persons engaged)										Amphoe/Tambon			
		1 - 5	6 - 10	11- 15	16 - 20	21 - 25	26 - 30	31 - 50	51 - 100	> 100					
ตำบลห้วยไร่	146	94	38	14	-	-	-	-	-	-	-	-	-	-	TambonHuai Rai
ตำบลปางปาย	269	143	109	17	-	-	-	-	-	-	-	-	-	-	TambonPong Pa Wai
อำเภอสอง	1,201	632	434	96	39	-	-	-	-	-	-	-	-	-	AmphoeSong
ตำบลบ้านหนอง	293	189	104	-	-	-	-	-	-	-	-	-	-	-	TambonBan Nun
ตำบลบ้านกลาง	198	110	53	35	-	-	-	-	-	-	-	-	-	-	TambonBan Klang
ตำบลห้วยหม้าย	150	89	61	-	-	-	-	-	-	-	-	-	-	-	TambonHuai Mai
ตำบลเตาปูน	128	59	52	17	-	-	-	-	-	-	-	-	-	-	TambonTao Pun
ตำบลหัวเมือง	136	54	62	20	-	-	-	-	-	-	-	-	-	-	TambonHua Mueang
ตำบลสะเอียบ	141	59	62	-	20	-	-	-	-	-	-	-	-	-	TambonSa-iap
ตำบลเด่นชุมพล	73	41	22	10	-	-	-	-	-	-	-	-	-	-	TambonDaen Chumphon
ตำบลทุ่งบัว	82	31	18	14	19	-	-	-	-	-	-	-	-	-	TambonThung Nao
อำเภอวังชิ้น	474	268	111	77	18	-	-	-	-	-	-	-	-	-	AmphoeWang Chin
ตำบลวังชิ้น	229	119	58	34	18	-	-	-	-	-	-	-	-	-	TambonWang Chin
ตำบลสรอย	30	30	-	-	-	-	-	-	-	-	-	-	-	-	TambonSoi
ตำบลแม่ป้าก	55	39	16	-	-	-	-	-	-	-	-	-	-	-	TambonMae Pak
ตำบลนาพูน	124	61	30	33	-	-	-	-	-	-	-	-	-	-	TambonNa Phun
ตำบลแม่พุง	17	10	7	-	-	-	-	-	-	-	-	-	-	-	TambonMae Phung
ตำบลป่าสัก	9	9	-	-	-	-	-	-	-	-	-	-	-	-	TambonPa Sak
ตำบลแม่เลิง	10	-	-	10	-	-	-	-	-	-	-	-	-	-	TambonMae Koeng
อำเภอหนองม่วงไข่	364	184	135	30	15	-	-	-	-	-	-	-	-	-	AmphoeNong Muang Khai
ตำบลแม่คำมี	27	7	5	-	15	-	-	-	-	-	-	-	-	-	TambonMae Kham Mi
ตำบลหนองม่วงไข่	155	88	37	30	-	-	-	-	-	-	-	-	-	-	TambonNong Muang Khai
ตำบลน้ำร้อน	86	51	35	-	-	-	-	-	-	-	-	-	-	-	TambonNam Rat
ตำบลวังทอง	83	25	58	-	-	-	-	-	-	-	-	-	-	-	TambonWang Luang
ตำบลท่าหมอกธรรม	13	13	-	-	-	-	-	-	-	-	-	-	-	-	TambonTammak Tham
ตำบลทุ่งแก้ว	-	-	-	-	-	-	-	-	-	-	-	-	-	-	TambonThung Khaeo

ที่มา : สำนักงานอุตสาหกรรม พ.ศ. 2560 (ข้อมูลพื้นฐาน) จังหวัดแพร่ สำนักงานสถิติแห่งชาติ กระทรวงดิจิทัลเพื่อเศรษฐกิจและสังคม
Source : The 2017 Industrial Census (Basic Information), Phrae Province, National Statistical Office, Ministry of Digital Economy and Society.

ตาราง 9 จำนวนของสถานประกอบการธุรกิจ จำแนกตามระยะเวลาการดำเนินงาน อำเภอและตำบล
 TABLE 9 NUMBER OF ESTABLISHMENTS BY PERIOD OF OPERATION ,AMPHOE AND TAMBON

อำเภอ/ตำบล	จำนวน สถานประกอบการ Number of establishments	ระยะเวลาการดำเนินงาน (ปี) Period of operation (Year)					Total	Amphoe/Tambon
		< 5	5 - 9	10 - 19	20 - 29	≥ 30		
รวม	39,992	10,051	9,981	13,509	4,507	1,944	Total	
อำเภอเมืองแพร่	13,521	3,283	3,125	4,598	1,646	869	AmphoeMueang Phrae	
ตำบลโนนเวียง	2,216	647	426	637	293	213	TambonNai Wiang	
ตำบลนาจักร	1,061	401	325	273	39	23	TambonNa Chak	
ตำบลน้ำคำ	234	72	52	82	22	6	TambonNam Cham	
ตำบลป่าแดง	472	112	111	186	44	19	TambonPa Daeng	
ตำบลทุ่งไผ่	1,152	191	202	429	190	140	TambonThung Hong	
ตำบลเหมืองหม้อ	1,054	235	242	337	155	85	TambonMueang Mo	
ตำบลวังขง	235	37	60	92	41	5	TambonWang Thong	
ตำบลแม่ท่น้อย	555	130	131	199	67	28	TambonMae Lai	
ตำบลหัวม้ง	521	110	107	211	84	9	TambonHuai Ma	
ตำบลป่าเมต	697	205	163	249	46	34	TambonPa Maet	
ตำบลบ้านถิ่น	642	145	150	223	89	35	TambonBan Thin	
ตำบลสวนเขื่อน	292	51	103	111	17	10	TambonSuan Khuean	
ตำบลวังหงส์	411	103	93	146	47	22	TambonWang Hong	
ตำบลแม่คำมี	1,198	268	263	464	143	60	TambonMae Kham Mi	
ตำบลทุ่งกวาว	465	127	127	140	41	30	TambonThung Kwao	
ตำบลท่าข้าม	285	29	117	109	27	3	TambonTha Kham	
ตำบลแม่ยม	284	59	65	116	33	11	TambonMae Yom	
ตำบลซ้อแฮ	682	159	170	216	92	45	TambonCho Hae	
ตำบลร่องฟอง	620	109	110	229	107	65	TambonRong Fong	
ตำบลกาญจนา	445	93	108	149	69	26	TambonKanchana	

ตาราง 9 จำนวนของสถานประกอบการธุรกิจ จำแนกตามระยะเวลาการดำเนินงาน อำเภอและตำบล (ต่อ)

TABLE 9 NUMBER OF ESTABLISHMENTS BY PERIOD OF OPERATION ,AMPHOE AND TAMBON (Cont.)

อำเภอ/ตำบล	จำนวน สถานประกอบการ Number of establishments	ระยะเวลาการดำเนินงาน (ปี) Period of operation (Year)					Amphoe/Tambon
		< 5	5 - 9	10 - 19	20 - 29	≥ 30	
อำเภอธัญบุรี	3,245	815	866	1,109	338	117	AmphoeRong Kwang
ตำบลรังนก	627	152	199	225	39	12	TambonRong Kwang
ตำบลรังสิต	400	128	110	128	26	8	TambonRong Khem
ตำบลน้ำใส	299	71	82	102	36	8	TambonNam Lao
ตำบลบ้านเวียง	344	83	108	111	30	12	TambonBan Wiang
ตำบลทุ่งศรี	144	29	45	53	12	5	TambonThung Si
ตำบลแม่ยางตาล	351	83	64	116	66	22	TambonMae Yang Tan
ตำบลแม่ยางฮ่อ	221	48	48	83	36	6	TambonMae Yang Ho
ตำบลไผ่โทน	253	63	72	91	20	7	TambonPhai Thon
ตำบลห้วยโรง	175	60	46	45	15	9	TambonHuai Rong
ตำบลแม่ทราย	163	32	38	62	20	11	TambonMae Sai
ตำบลแม่ยางร้อง	268	66	54	93	38	17	TambonMae Yang Rong
อำเภอคลอง	3,658	914	945	1,261	404	134	AmphoeLong
ตำบลห้วยอ้อ	963	278	234	293	105	53	TambonHuai O
ตำบลบ้านปิ่น	404	92	105	149	47	11	TambonBan Pin
ตำบลตำผามอก	289	79	74	95	33	8	TambonTa Pha Mok
ตำบลเวียงต้า	260	78	78	89	12	3	TambonWiang Ta
ตำบลปากก่าง	268	80	89	75	21	3	TambonPak Kang
ตำบลหัวทุ่ง	453	69	121	187	66	10	TambonHua Thung
ตำบลทุ่งแล้ง	467	89	112	172	62	32	TambonThung Laeng
ตำบลบ่อเหล็กทอง	384	69	97	169	39	10	TambonBo Lek Long
ตำบลแม่บ้าน	170	80	35	32	19	4	TambonMae Pan
อำเภอสูงเม่น	8,343	2,160	2,224	2,688	818	453	AmphoeSung Men

ตาราง 9 จำนวนของสถานประกอบการธุรกิจ จำแนกตามระยะเวลาการดำเนินงาน (ต่อ)

TABLE 9 NUMBER OF ESTABLISHMENTS BY PERIOD OF OPERATION , AMPHOE AND TAMBON (Cont.)

อำเภอ/ตำบล	จำนวน สถานประกอบการ Number of establishments	ระยะเวลาการดำเนินงาน (ปี) Period of operation (Year)					Amphoe/Tambon
		< 5	5 - 9	10 - 19	20 - 29	≥ 30	
ตำบลสูงเม่น	793	255	196	228	69	45	TambonSung Men
ตำบลน้ำคำ	1,650	436	426	546	183	59	TambonNam Cham
ตำบลห้วยฝาย	902	313	282	187	63	57	TambonHua Fai
ตำบลดอนมูล	1,107	215	245	366	141	140	TambonDon Mun
ตำบลบ้านเหล่า	457	159	108	119	39	32	TambonBan Lao
ตำบลบ้านกว้าง	229	61	77	63	21	7	TambonBan Kwang
ตำบลบ้านปง	482	113	174	174	11	10	TambonBan Pong
ตำบลบ้านกาศ	210	40	32	84	41	13	TambonBan Kat
ตำบลร่องกาศ	754	204	168	269	74	39	TambonRong Kat
ตำบลสบสาย	294	85	82	87	30	10	TambonSop Sai
ตำบลเวียงทอง	958	213	236	379	106	24	TambonWiang Thong
ตำบลพระหลวง	507	66	198	186	40	17	TambonPhra Luang
อำเภอเด่นชัย	3,131	823	834	1,004	335	135	AmphoeDen Chai
ตำบลเด่นชัย	952	269	201	239	158	85	TambonDen Chai
ตำบลแม่จัวะ	909	243	291	289	65	21	TambonMae Chua
ตำบลไทรน้อย	441	85	107	180	62	7	TambonSai Yoi
ตำบลห้วยไร่	460	82	113	223	33	9	TambonHuai Rai
ตำบลปางาหวาย	369	144	122	73	17	13	TambonPong Pa Wai
อำเภอสอง	3,488	933	925	1,177	346	107	AmphoeSong
ตำบลบ้านหมูน	545	151	138	158	77	21	TambonBan Nun
ตำบลบ้านกลาง	639	163	141	243	77	15	TambonBan Klang
ตำบลห้วยพมาย	465	126	164	139	22	14	TambonHuai Mai
ตำบลเตาปูน	538	158	118	183	49	30	TambonTao Pun

ตาราง 9 จำนวนของสถานประกอบการธุรกิจ จำแนกตามระยะเวลาการดำเนินงาน อำเภอและตำบล (ต่อ)

TABLE 9 NUMBER OF ESTABLISHMENTS BY PERIOD OF OPERATION ,AMPHOE AND TAMBON (Cont.)

อำเภอ/ตำบล	จำนวน สถานประกอบการ Number of establishments	ระยะเวลาการดำเนินงาน (ปี) Period of operation (Year)					Amphoe/Tambon
		< 5	5 - 9	10 - 19	20 - 29	≥ 30	
ตำบลหัวเมือง	456	113	131	150	50	12	TambonHua Mueang
ตำบลสะเอียบ	328	63	92	138	27	8	TambonSa-iap
ตำบลแดนชุมพล	284	87	87	84	24	2	TambonDaen Chumphon
ตำบลทุ่งน้ำ	233	72	54	82	20	5	TambonThung Nao
อำเภอวังชิ้น	2,821	729	687	964	354	87	AmphoeWang Chin
ตำบลวังชิ้น	677	191	175	198	85	28	TambonWang Chin
ตำบลสรอย	334	102	70	125	32	5	TambonSoi
ตำบลแม่ป้าก	388	79	69	131	85	24	TambonMae Pak
ตำบลนาพูน	433	133	131	113	46	10	TambonNa Phun
ตำบลแม่พุง	423	106	100	163	45	9	TambonMae Phung
ตำบลป่าสัก	396	78	100	164	46	8	TambonPa Sak
ตำบลแม่เกิง	170	40	42	70	15	3	TambonMae Koeng
อำเภอหนองม่วงไข่	1,785	394	375	708	266	42	AmphoeNong Muang Khai
ตำบลแม่คำมี	275	61	52	119	42	1	TambonMae Kham Mi
ตำบลหนองม่วงไข่	553	165	136	163	65	24	TambonNong Muang Khai
ตำบลน้ำริด	377	64	67	173	66	7	TambonNam Rat
ตำบลวังหลวง	216	32	44	99	38	3	TambonWang Luang
ตำบลตำหนักธรรม	244	48	59	94	37	6	TambonTamnak Tham
ตำบลทุ่งแก้ว	120	24	17	60	18	1	TambonThung Khaeo

ที่มา : สำนักข้อมูลสารสนเทศ พ.ศ. 2560 (ข้อมูลพื้นฐาน) จังหวัดแพร่ สำนักงานสถิติแห่งชาติ กระทรวงดิจิทัลเพื่อเศรษฐกิจและสังคม

Source : The 2017 Industrial Census (Basic Information), Phrae Province, National Statistical Office, Ministry of Digital Economy and Society.

ตาราง 10 จำนวนสถานประกอบการที่พักแรม จำนวนห้องพักแรม จำนวนห้องพัก อำเภอและตำบล
 TABLE 10 NUMBER OF ACCOMMODATION ESTABLISHMENTS BY TYPE OF SERVICE ACCOMMODATION, AMPHOE AND TAMBON

อำเภอ/ตำบล	จำนวน สถานประกอบการที่พัก Number of accommodation establishments	ลักษณะการให้บริการที่พักแรม/ Type of service accommodation		จำนวนห้องพัก เพื่อการท่องเที่ยว Number of rooms for travel	Amphoe/ Tambon
		เพื่อการท่องเที่ยว			
		Travel	ไม่ใช่เพื่อการท่องเที่ยว No travel		
รวม	104	66	38	1,618	Total
อำเภอเมืองแพร่	53	38	15	1,245	AmphoeMueang Phrae
ตำบลในเวียง	18	18	-	785	TambonNai Wiang
ตำบลนาจักร	16	7	9	268	TambonNa Chak
ตำบลน้ำคำ	-	-	-	-	TambonNam Cham
ตำบลป่าแดง	2	2	-	18	TambonPa Daeng
ตำบลทุ่งไ้ียง	3	3	-	60	TambonThung Hong
ตำบลเหมืองหม้อ	5	3	2	65	TambonMueang Mo
ตำบลวังง	-	-	-	-	TambonWang Thong
ตำบลแม่พะต๋าย	-	-	-	-	TambonMae Lai
ตำบลห้วยม้า	1	-	1	-	TambonHuai Ma
ตำบลป่าแม่ต	1	-	1	-	TambonPa Maet
ตำบลบ้านเงิน	-	-	-	-	TambonBan Thin
ตำบลสวนเขื่อน	1	1	-	3	TambonSuan Khuean
ตำบลวังหงส์	-	-	-	-	TambonWang Hong
ตำบลแม่คำมี	1	1	-	30	TambonMae Kham Mi
ตำบลทุ่งกวาว	1	1	-	10	TambonThung Kwao
ตำบลท่าข้าม	-	-	-	-	TambonTha Kham
ตำบลแม่ยม	-	-	-	-	TambonMae Yom
ตำบลช่อแฮ	3	2	1	6	TambonCho Hae
ตำบลร่องพอง	1	-	1	-	TambonRong Fong
ตำบลกาญจนา	-	-	-	-	TambonKanchana

ตาราง 10 จำนวนสถานประกอบการที่พักแรม จำนวนห้องพัก แรม จำนวนห้องพัก อำเภอและตำบล (ต่อ)
 TABLE 10 NUMBER OF ACCOMMODATION ESTABLISHMENTS BY TYPE OF SERVICE ACCOMMODATION, AMPHOE AND TAMBON (Cont.)

อำเภอ/ตำบล	จำนวน สถานประกอบการที่พัก accommodation establishments	ลักษณะการให้บริการที่พักแรม/ Type of service accommodation		จำนวนห้องพัก เพื่อการท่องเที่ยว Number of rooms for travel	Amphoe/ Tambon
		เพื่อการท่องเที่ยว			
		Travel	ไม่ใช้เพื่อการท่องเที่ยว No travel		
อำเภอร่องกวาง	9	4	5	63	AmphoeRong Kwang
ตำบลร่องกวาง	3	2	1	24	TambonRong Kwang
ตำบลร่องเข็ม	5	2	3	39	TambonRong Khem
ตำบลน้ำเลา	-	-	-	-	TambonNam Lao
ตำบลบ้านเวียง	-	-	-	-	TambonBan Wiang
ตำบลทุ่งศรี	-	-	-	-	TambonThung Si
ตำบลแม่ยางตาล	-	-	-	-	TambonMae Yang Tan
ตำบลแม่ยางฮ่อ	-	-	-	-	TambonMae Yang Ho
ตำบลไผ่โทน	-	-	-	-	TambonPhai Thon
ตำบลห้วยโรง	1	-	1	-	TambonHuai Rong
ตำบลแม่ทราย	-	-	-	-	TambonMae Sai
ตำบลแม่ยางร้อง	-	-	-	-	TambonMae Yang Rong
อำเภอลอง	8	5	3	51	AmphoeLong
ตำบลห้วยอ้อ	4	2	2	30	TambonHuai O
ตำบลบ้านปิน	-	-	-	-	TambonBan Pin
ตำบลตำแดงนอก	-	-	-	-	TambonTa Pha Mok
ตำบลเวียงต้า	-	-	-	-	TambonWiang Ta
ตำบลปากกา	1	-	1	-	TambonPak Kang
ตำบลหัวฟุ้ง	1	1	-	6	TambonHua Thung
ตำบลทุ่งแสง	-	-	-	-	TambonThung Laeng
ตำบลบ่อเหล็กดอง	2	2	-	15	TambonBo Lek Long
ตำบลแม่ปาน	-	-	-	-	TambonMae Pan
อำเภอสูงเม่น	14	9	5	156	AmphoeSung Men

ตาราง 10 จำนวนสถานประกอบการที่พักแรม จำนวนห้องพักแรม จำนวนห้องพัก อำเภอและตำบล (ต่อ)
 TABLE 10 NUMBER OF ACCOMMODATION ESTABLISHMENTS BY TYPE OF SERVICE ACCOMMODATION, AMPHOE AND TAMBON (Cont.)

อำเภอ/ตำบล	จำนวน สถานประกอบการที่พัก Number of accommodation establishments	ลักษณะการให้บริการที่พักแรม/ Type of service accommodation		จำนวนห้องพัก เพื่อการท่องเที่ยว Number of rooms for travel	Amphoe/ Tambon
		เพื่อการท่องเที่ยว Travel	ไม่ใช่เพื่อการท่องเที่ยว No travel		
ตำบลสูงเม่น	2	1	1	9	TambonSung Men
ตำบลน้ำชา	3	-	3	-	TambonNam Cham
ตำบลหัวฝาย	1	1	-	26	TambonHua Fai
ตำบลดอญมูล	2	2	-	23	TambonDon Mun
ตำบลบ้านเหล่า	-	-	-	-	TambonBan Lao
ตำบลบ้านกวาง	-	-	-	-	TambonBan Kwang
ตำบลบ้านปง	-	-	-	-	TambonBan Pong
ตำบลบ้านกาศ	-	-	-	-	TambonBan Kat
ตำบลร่องกาศ	4	3	1	23	TambonRong Kat
ตำบลสบสาย	-	-	-	-	TambonSop Sai
ตำบลเวียงทอง	2	2	-	75	TambonWiang Thong
ตำบลพระหลวง	-	-	-	-	TambonPhra Luang
อำเภอเด่นชัย	9	3	6	27	AmphoeDen Chai
ตำบลเด่นชัย	3	1	2	8	TambonDen Chai
ตำบลแม่จั่ว	4	2	2	19	TambonMae Chua
ตำบลทราย้อย	1	-	1	-	TambonSai Yoi
ตำบลหัวไร่	1	-	1	-	TambonHuai Rai
ตำบลปงป่าหวาย	-	-	-	-	TambonPong Pa Wai
อำเภอสอง	7	3	4	24	AmphoeSong
ตำบลบ้านหนอง	3	-	3	-	TambonBan Nong
ตำบลบ้านกลาง	-	-	-	-	TambonBan Klang
ตำบลห้วยหม้าย	-	-	-	-	TambonHuai Mai
ตำบลเตาปูน	3	2	1	15	TambonTao Pun
ตำบลหัวเมือง	-	-	-	-	TambonHua Mueang

ตาราง 10 จำนวนสถานประกอบการที่พักแรม จำนวนห้องพัก แรม จำนวนห้องพัก อำเภอและตำบล (ต่อ)
TABLE 10 NUMBER OF ACCOMMODATION ESTABLISHMENTS BY TYPE OF SERVICE ACCOMMODATION, AMPHOE AND TAMBON (Cont.)

อำเภอ/ตำบล	จำนวน สถานประกอบการที่พัก Number of accommodation establishments	ลักษณะการให้บริการที่พักแรม/ Type of service accommodation		จำนวนห้องพัก เพื่อการท่องเที่ยว Number of rooms for travel	อำเภอ/ ตำบล
		เพื่อการท่องเที่ยว Travel	ไม่ใช่เพื่อการท่องเที่ยว No travel		
ตำบลสระฮีโยบ	-	-	-	-	TambonSa-iap
ตำบลแดนชุมพล	1	1	-	9	TambonDaen Chumphon
ตำบลทุ่งน้ำ	-	-	-	-	TambonThung Nao
อำเภอวังจั่น	3	3	-	42	AmphoeWang Chin
ตำบลวังจั่น	3	3	-	42	TambonWang Chin
ตำบลสร้อย	-	-	-	-	TambonSoi
ตำบลแม่ป๋าก	-	-	-	-	TambonMae Pak
ตำบลนาพูน	-	-	-	-	TambonNa Phun
ตำบลแม่พุง	-	-	-	-	TambonMae Phung
ตำบลป่าสัก	-	-	-	-	TambonPa Sak
ตำบลแม่แก้ง	-	-	-	-	TambonMae Koeng
อำเภอหนองม่วงไข่	1	1	-	10	AmphoeNong Muang Khai
ตำบลแม่คำมี	-	-	-	-	TambonMae Kham Mi
ตำบลหนองม่วงไข่	-	-	-	-	TambonNong Muang Khai
ตำบลน้ำริด	-	-	-	-	TambonNam Rat
ตำบลวังหลวง	-	-	-	-	TambonWang Luang
ตำบลตำหนักธรรม	1	1	-	10	TambonTamnak Tham
ตำบลทุ่งแก้ว	-	-	-	-	TambonThung Khaeo

หมายเหตุ : สถานประกอบการที่พักแรม หมายถึง โรงแรมและรีสอร์ท เกสต์เฮาส์ โฮมสเตย์ที่พักแรมในชนบท (รหัส 55101 55102 และ 55103)

Note : Accommodation establishments refer to hotels and resort, guesthouses and home stays (Code 55101, 55102 and 55103)

ที่มา : สำนักอุตสาหกรรมการ พ.ศ. 2560 (ข้อมูลพื้นฐาน) จังหวัดแพร่ สำนักงานสถิติแห่งชาติ กระทรวงดิจิทัลเพื่อเศรษฐกิจและสังคม

Source : The 2017 Industrial Census (Basic Information), Phrae Province, National Statistical Office, Ministry of Digital Economy and Society.

ตาราง 11 จำนวนสถานประกอบการ จำนวนตามการมีการใช้เทคโนโลยีสารสนเทศและการสื่อสาร อำเภอ และตำบล

TABLE 11 NUMBER OF ESTABLISHMENTS BY THE USE OF INFORMATION AND COMMUNICATION TECHNOLOGY, AMPHOE AND TAMBON

อำเภอ/ตำบล	จำนวน สถานประกอบการ Number of establishments	การมีการใช้เทคโนโลยีสารสนเทศและการสื่อสาร / The use of information and communication technology				การใช้คอมพิวเตอร์				การใช้อินเทอร์เน็ต				การขายสินค้าหรือบริการผ่านทางอินเทอร์เน็ต				อำเภอ/Tambon
		Use computer		Use internet		Sales of goods via internet		Social Network		Sales of goods via internet		Social Network		Sales of goods via internet		Social Network		
		ใช้ / Use ที่สถาน ตนเอง Use own establishment	ไม่ใช้ / Use other place	ใช้ Yes	ไม่ใช้ No	ใช้ Yes	ไม่ใช้ No	ของตนเอง Sale through own website	ของ คนอื่น Sale through other website	ขายผ่านตลาดกลาง e-Marketplace	ขายผ่าน Social Network	ของตนเอง Sale through own website	ของ คนอื่น Sale through other website	ขายผ่านตลาดกลาง e-Marketplace	ขายผ่าน Social Network			
รวม	39,992	1,022	77	38,893	1,265	38,727	58	21	67	321	39,573	Total						
อำเภอมืองแพร่	13,521	615	40	12,866	819	12,702	23	13	21	221	13,264	AmphoeMueang Phrae						
ตำบลโนนเวียง	2,216	260	2	1,954	261	1,955	12	13	1	72	2,136	TambonNai Wiang						
ตำบลนาจักร	1,061	165	28	868	256	805	8	-	2	95	957	TambonNa Chak						
ตำบลน้ำคำ	234	1	-	233	3	231	-	-	-	-	234	TambonNam Cham						
ตำบลป่าแดง	472	14	-	458	12	460	-	-	2	2	468	TambonPa Daeng						
ตำบลทุ่งไผ่	1,152	31	-	1,121	32	1,120	-	-	-	5	1,147	TambonThung Hong						
ตำบลหนองหม้อ	1,054	27	-	1,027	44	1,010	-	-	16	11	1,028	TambonMueang Mo						
ตำบลวังงิ้ว	235	3	8	224	3	232	-	-	-	1	234	TambonWang Thong						
ตำบลแม่เหล็ก	555	6	-	549	5	550	-	-	-	1	554	TambonMae Lai						
ตำบลห้วยม้า	521	2	-	519	1	520	-	-	-	1	520	TambonHuai Ma						
ตำบลป่าเมต	697	36	-	661	31	666	-	-	-	12	685	TambonPa Maet						
ตำบลบ้านถิ่น	642	5	1	636	4	638	-	-	-	1	641	TambonBan Thim						
ตำบลสวนเขื่อน	292	3	-	289	4	288	-	-	-	-	292	TambonSuan Khuean						
ตำบลวังหงส์	411	7	-	404	7	404	-	-	-	-	411	TambonWang Hong						
ตำบลแม่คำมี	1,198	3	-	1,195	3	1,195	-	-	-	-	1,198	TambonMae Kham Mi						
ตำบลทุ่งกวาว	465	28	-	437	32	433	1	-	-	9	455	TambonThung Kwao						
ตำบลท่าข้าม	285	-	-	285	-	285	-	-	-	-	285	TambonTha Kham						
ตำบลแม่ยม	284	2	-	282	2	282	-	-	-	-	284	TambonMae Yom						
ตำบลซ้อแฮ	682	16	-	666	21	661	2	-	-	10	671	TambonCho Hae						
ตำบลร่องพ่อง	620	6	1	613	98	522	-	-	-	1	619	TambonRong Fong						
ตำบลกาญจนนา	445	-	-	445	-	445	-	-	-	-	445	TambonKanchana						
อำเภอร่องวาง	3,245	75	1	3,169	87	3,158	-	-	1	10	3,234	AmphoeRong Kwang						

ตาราง 11 จำนวนสถานประกอบการ จำนวนตามการมีการใช้เทคโนโลยีสารสนเทศและการสื่อสาร อำเภอ และตำบล (ต่อ)

TABLE 11 NUMBER OF ESTABLISHMENTS BY THE USE OF INFORMATION AND COMMUNICATION TECHNOLOGY, AMPHOE AND TAMBON (Cont.)

อำเภอ/ตำบล	จำนวน สถานประกอบการ	การมีการใช้เทคโนโลยีสารสนเทศและการสื่อสาร / The use of information and communication technology										อำเภอ/Tambon
		การใช้คอมพิวเตอร์		การใช้อินเทอร์เน็ต		Sales of goods via internet		การขายสินค้าหรือบริการผ่านทางอินเทอร์เน็ต		ขายผ่านทาง		
		ใช้/ Use	ไม่ใช้/ None	ใช้ Yes	ไม่ใช้ No	ขายผ่านทางเว็บไซต์ Sale through own website	ของตนเอง other website	ขายผ่านทางเว็บไซต์ Sale through e-Marketplace	อินเทอร์เน็ต Social Network	ไม่มี No		
ตำบลร่องกวาง	627	38	1	588	56	571	-	-	-	3	624	TambonRong Kwang
ตำบลร้องเข็ม	400	13	-	387	10	390	-	-	-	-	400	TambonRong Khem
ตำบลน้ำเตา	299	2	-	297	2	297	-	-	-	-	299	TambonNam Lao
ตำบลบ้านเวียง	344	6	-	338	4	340	-	-	-	-	344	TambonBan Wiang
ตำบลทุ่งศรี	144	-	-	144	-	144	-	-	-	-	144	TambonThung Si
ตำบลเมี่ยงตาล	351	3	-	348	2	349	-	-	1	-	350	TambonMae Yang Tan
ตำบลเมี่ยงซ้อ	221	3	-	218	3	218	-	-	-	2	219	TambonMae Yang Ho
ตำบลไผ่โพน	253	-	-	253	-	253	-	-	-	-	253	TambonPhai Thon
ตำบลห้วยโรง	175	8	-	167	8	167	-	-	-	5	170	TambonHuai Rong
ตำบลแม่ทราย	163	2	-	161	2	161	-	-	-	-	163	TambonMae Sai
ตำบลเมี่ยงร้อง	268	-	-	268	-	268	-	-	-	-	268	TambonMae Yang Rong
อำเภอลอง	3,658	51	-	3,607	56	3,602	-	-	-	7	3,651	AmphoeLong
ตำบลห้วยอ้อ	963	35	-	928	41	922	-	-	-	4	959	TambonHuai O
ตำบลบ้านปิน	404	-	-	404	-	404	-	-	-	-	404	TambonBan Pin
ตำบลตำผาหมอก	289	2	-	287	2	287	-	-	-	-	289	TambonTa Pha Mok
ตำบลเวียงต้า	260	1	-	259	1	259	-	-	-	-	260	TambonWiang Ta
ตำบลปากกวาง	268	6	-	262	5	263	-	-	-	-	268	TambonPak Kang
ตำบลทุ่งฝุ่ง	453	3	-	450	3	450	-	-	-	1	452	TambonHua Thung
ตำบลทุ่งแสง	467	1	-	466	1	466	-	-	-	-	467	TambonThung Laeng
ตำบลบ่อเหล็กทอง	384	3	-	381	3	381	-	-	-	2	382	TambonBo Lek Long
ตำบลแม่ปาน	170	-	-	170	-	170	-	-	-	-	170	TambonMae Pan
อำเภอสองเม่น	8,343	109	15	8,219	143	8,200	22	2	28	55	8,246	AmphoeSung Men
ตำบลสูงเม่น	793	20	14	759	26	767	2	1	-	7	786	TambonSung Men

ตาราง 11 จำนวนสถานประกอบการ จำนวนตามการมีการใช้เทคโนโลยีสารสนเทศและการสื่อสาร อำเภอ และตำบล (ต่อ)

TABLE 11 NUMBER OF ESTABLISHMENTS BY THE USE OF INFORMATION AND COMMUNICATION TECHNOLOGY, AMPHOE AND TAMBON (Cont.)

อำเภอ/ตำบล	จำนวน สถานประกอบการ	การมีการใช้เทคโนโลยีสารสนเทศและการสื่อสาร / The use of information and communication technology										อำเภอ/Tambon
		การใช้คอมพิวเตอร์		การใช้อินเทอร์เน็ต		การขายสินค้าหรือบริการผ่านทางอินเทอร์เน็ต				การขายสินค้าหรือบริการผ่านทางอินเทอร์เน็ต		
		ใช้/ Use	ไม่ใช้/ None	ใช้ Yes	ไม่ใช้ No	ขายผ่านทางเว็บไซต์ ของตนเอง Sale through own website	ขายผ่านทางเว็บไซต์ ของผู้อื่น Sale through other website	ขายผ่านตลาดกลาง อิเล็กทรอนิกส์ e-Marketplace	ขายผ่านทาง Social Network	ไม่มี No		
ตำบลน้ำจ้ำ	1,650	9	-	1,641	12	1,638	3	-	3	4	1,641	TambonNam Cham
ตำบลหัวฝาย	902	11	-	891	11	891	1	-	1	7	895	TambonHua Fai
ตำบลดอนมูล	1,107	34	-	1,073	38	1,069	4	-	23	6	1,074	TambonDon Mun
ตำบลบ้านเหล่า	457	5	-	452	7	450	-	1	1	2	453	TambonBan Lao
ตำบลบ้านขวาง	229	2	-	227	2	227	-	-	-	-	229	TambonBan Kwang
ตำบลบ้านปง	482	-	-	482	-	482	-	-	-	-	482	TambonBan Pong
ตำบลบ้านกาศ	210	2	-	208	2	208	-	-	-	1	209	TambonBan Kat
ตำบลร่องกาศ	754	25	1	728	44	710	11	-	1	28	719	TambonRong Kat
ตำบลเสวย	294	-	-	294	-	294	-	-	-	-	294	TambonSop Sai
ตำบลเชิงทอง	958	1	-	957	1	957	1	-	1	-	957	TambonWiang Thong
ตำบลพระหลวง	507	-	-	507	-	507	-	-	-	-	507	TambonPhra Luang
อำเภอเด่นชัย	3,131	78	1	3,052	69	3,062	5	1	8	6	3,113	AmphoeDen Chai
ตำบลเด่นชัย	952	46	-	906	42	910	1	1	1	4	947	TambonDen Chai
ตำบลแม่จัวะ	909	25	1	883	20	889	3	-	7	-	899	TambonMae Chua
ตำบลไทร้อย	441	3	-	438	3	438	-	-	-	-	441	TambonSai Yoi
ตำบลห้วยไร่	460	1	-	459	1	459	-	-	-	-	460	TambonHuai Rai
ตำบลปางทวย	369	3	-	366	3	366	1	-	-	2	366	TambonPong Pa Wai
อำเภอสอง	3,488	45	1	3,442	43	3,445	1	-	2	8	3,477	AmphoeSong
ตำบลบ้านหนอง	545	5	-	540	3	542	-	-	-	-	545	TambonBan Nun
ตำบลบ้านกลาง	639	21	-	618	19	620	-	-	-	1	638	TambonBan Kiang
ตำบลห้วยหม้าย	465	8	-	457	7	458	-	-	-	-	465	TambonHuai Mai
ตำบลตาปูน	538	2	-	536	3	535	-	-	-	1	537	TambonTao Pun
ตำบลหัวเมียง	456	1	-	455	1	455	-	-	-	-	456	TambonHua Mueang

ตาราง 11 จำนวนสถานประกอบการ จำนวนตามการมีการใช้เทคโนโลยีสารสนเทศและการสื่อสาร อำเภอ และตำบล (ต่อ)

TABLE 11 NUMBER OF ESTABLISHMENTS BY THE USE OF INFORMATION AND COMMUNICATION TECHNOLOGY, AMPHOE AND TAMBON (Cont.)

อำเภอ/ตำบล	จำนวน สถานประกอบการ	การมีการใช้เทคโนโลยีสารสนเทศและการสื่อสาร / The use of information and communication technology													
		การใช้คอมพิวเตอร์		การใช้อินเทอร์เน็ต		การขายสินค้าหรือบริการผ่านทางอินเทอร์เน็ต		การขายสินค้าหรือบริการผ่านทางอินเทอร์เน็ต							
		ใช้ / Use ที่สถาน ตนเอง	ไม่ใช้ / Use other place	ใช้ / Use internet	ไม่ใช้ / No internet	ขายผ่านทางเว็บไซต์ ของตนเอง	ขายผ่านทางเว็บไซต์ ของผู้อื่น	ขายผ่านตลาดกลาง อิเล็กทรอนิกส์	ขายผ่านทาง Social Network	ไม่มี	มี				
ตำบลสระเียบ	328	2	1	325	2	326	-	-	-	-	-	-	-	328	Tambon Sa-iaep
ตำบลแดนชุมพล	284	3	-	281	3	281	1	-	2	-	-	-	-	281	Tambon Daen Chumphon
ตำบลทุ่งบัว	233	3	-	230	5	228	-	-	-	-	-	6	-	227	Tambon Thung Bua
อำเภอวังชิ้น	2,821	25	18	2,778	26	2,795	3	3	1	2	2	7	-	2,810	Amphoe Wang Chin
ตำบลวังชิ้น	677	23	18	636	24	653	3	3	1	1	1	6	-	668	Tambon Wang Chin
ตำบลสรอย	334	1	-	333	1	333	-	-	-	-	-	1	-	333	Tambon Soi
ตำบลแม่ปึก	388	-	-	388	-	388	-	-	-	-	-	-	-	388	Tambon Mae Puk
ตำบลนาพูน	433	-	-	433	-	433	-	-	-	-	-	-	-	433	Tambon Na Phun
ตำบลแม่พุง	423	-	-	423	-	423	-	-	-	-	-	-	-	423	Tambon Mae Phung
ตำบลป่าสัก	396	1	-	395	1	395	-	-	-	1	-	-	-	395	Tambon Pa Sak
ตำบลแม่แก้ว	170	-	-	170	-	170	-	-	-	-	-	-	-	170	Tambon Mae Kueo
อำเภอหนองม่วงไข่	1,785	24	1	1,760	22	1,763	4	4	4	5	7	-	-	1,778	Amphoe Nong Muang Khai
ตำบลแม่คำมี	275	1	1	273	1	274	-	-	-	-	-	-	-	275	Tambon Mae Kam Mi
ตำบลหนองม่วงไข่	553	22	-	531	20	533	4	4	4	5	7	-	-	546	Tambon Nong Muang Khai
ตำบลน้ำวัด	377	-	-	377	-	377	-	-	-	-	-	-	-	377	Tambon Nam Wat
ตำบลวังหลวง	216	-	-	216	-	216	-	-	-	-	-	-	-	216	Tambon Wang Luang
ตำบลตำหนักธรรม	244	-	-	244	-	244	-	-	-	-	-	-	-	244	Tambon Tamnak Tharm
ตำบลทุ่งแก้ว	120	1	-	119	1	119	-	-	-	-	-	-	-	120	Tambon Thung Kueo

ที่มา : สำมะโนอุตสาหกรรม พ.ศ. 2560 (ข้อมูลพื้นฐาน) จังหวัดแพร่ สำนักงานสถิติแห่งชาติ กระทรวงดิจิทัลเพื่อเศรษฐกิจและสังคม

Source : The 2017 Industrial Census (Basic Information), Phrae Province, National Statistical Office, Ministry of Digital Economy and Society.

ตาราง 12 จำนวนสถานประกอบการ จำนวนตามรูปแบบการจัดตั้งตามกฎหมาย และกิจกรรมทางเศรษฐกิจ
TABLE 12 NUMBER OF ESTABLISHMENTS BY FORM OF LEGAL ORGANIZATION AND ECONOMIC ACTIVITY

กิจกรรมทางเศรษฐกิจ	จำนวน สถานประกอบการ Number of establishments	ส่วนบุคคล Individual proprietor	ห้างหุ้นส่วนจำกัด		บริษัทจำกัด		ส่วนราชการ รัฐวิสาหกิจ Government, State-enterprises		สหกรณ์ Cooperatives	กลุ่มแม่บ้าน Community enterprise	สมาคม Association	อื่น ๆ Others	Economic activity
			นิติบุคคล Juristic	Company limited,	Company limited,	State-enterprises							
รวม	39,992	39,351	229	297	8	30	71	3	3	3	Total		
การผลิต	17,249	17,118	32	23	6	4	64	-	-	2	Manufacturing		
การจัดการและการบำบัดน้ำเสีย ของเสียและสิ่งปฏิกูล	68	66	-	-	-	-	2	-	-	-	Sewerage, waste management and remediation activities		
การก่อสร้าง	1,285	1,237	33	15	-	-	-	-	-	-	Construction		
การขายส่งและการขายปลีก การซ่อมแซมยานยนต์ และจักรยานยนต์	1,507	1,441	23	43	-	-	-	-	-	-	Wholesale and retail trade; repair of motor vehicles and motorcycles		
การขายส่ง	1,241	1,178	26	30	-	7	-	-	-	-	Wholesale trade		
การขายปลีก	8,607	8,372	87	124	-	19	5	-	-	-	Retail trade		
การขนส่งทางบก สถานที่เก็บสินค้า	741	728	-	13	-	-	-	-	-	-	Land transport and storage		
ที่พักแรม	113	103	3	7	-	-	-	-	-	-	Accommodation		
บริการอาหารและเครื่องดื่ม	3,386	3,369	4	13	-	-	-	-	-	-	Food and beverage service activities		
ข้อมูลข่าวสารและการสื่อสาร	30	22	2	5	1	-	-	-	-	-	Information and communication		
กิจกรรมอสังหาริมทรัพย์	1,640	1,629	4	6	1	-	-	-	-	-	Real estate activities		
กิจกรรมทางวิชาชีพ วิทยาศาสตร์และเทคโนโลยี	143	131	10	2	-	-	-	-	-	-	Professional, scientific and technical activities		
กิจกรรมการบริหาร และการบริการสนับสนุน	369	353	5	10	-	-	-	-	-	1	Administrative and support service activities		
ศิลปะ ความบันเทิงและนันทนาการ	466	463	-	-	-	-	-	-	-	3	Arts, entertainment and recreation		
กิจกรรมบริการอื่น ๆ	3,145	3,141	-	4	-	-	-	-	-	-	Other service activities		
กิจกรรมด้านโรงพยาบาลเอกชน	2	-	-	2	-	-	-	-	-	-	Private hospital activities		

ที่มา : สำนวนข้อมูลเศรษฐกิจ พ.ศ. 2560 (ข้อมูลพื้นฐาน) จังหวัดแพร่ สำนักงานสถิติแห่งชาติ กระทรวงดิจิทัลเพื่อเศรษฐกิจและสังคม

Source : The 2017 Industrial Census (Basic Information), Phrae Province, National Statistical Office, Ministry of Digital Economy and Society.

ตาราง 13 จำนวนสถานประกอบการ จำแนกตามรูปแบบการจัดตั้งทางเศรษฐกิจ และกิจกรรมทางเศรษฐกิจ

TABLE 13 NUMBER OF ESTABLISHMENTS BY FORM OF ECONOMIC ORGANIZATION AND ECONOMIC ACTIVITY

กิจกรรมทางเศรษฐกิจ	จำนวน สถานประกอบการ Number of establishments	รูปแบบการจัดตั้งทางเศรษฐกิจ			Form of economic organization	Economic activity
		สำนักงานเพียงเดียว Single unit	สำนักงานใหญ่ Head office	สำนักงานสาขา Branch		
รวม	39,992	39,744	74	174	-	Total
การผลิต	17,249	17,228	17	4	-	Manufacturing
การจัดการและการบำบัดน้ำเสีย ของเสียและสิ่งปฏิกูล	68	68	-	-	-	Sewerage, waste management and remediation activities
การก่อสร้าง	1,285	1,276	4	5	-	Construction
การขายส่งและการขายปลีก การซ่อมแซมยานยนต์ และจักรยานยนต์	1,507	1,466	11	30	-	Wholesale and retail trade; repair of motor vehicles and motorcycles
การขายส่ง	1,241	1,226	6	9	-	Wholesale trade
การขายปลีก	8,607	8,497	24	86	-	Retail trade
การขนส่งทางบก สถานีเก็บสินค้า ที่ท่าอากาศยาน	741	734	1	6	-	Land transport and storage
บริการอาหารและเครื่องดื่ม	113	111	1	1	-	Accommodation
ข้อมูลข่าวสารและการสื่อสาร	3,386	3,365	6	15	-	Food and beverage service activities
กิจกรรมอสังหาริมทรัพย์	30	28	-	2	-	Information and communication
กิจกรรมทางวิชาชีพ วิทยาศาสตร์และเทคโนโลยี	1,640	1,635	1	4	-	Real estate activities
กิจกรรมการบริหาร และการบริการสนับสนุน ศิลปะ ความบันเทิงและนันทนาการ	143	142	-	1	-	Professional, scientific and technical activities
กิจกรรมบริการอื่น ๆ	369	359	1	9	-	Administrative and support service activities
กิจกรรมด้านโรงพยาบาลเอกชน	466	465	-	1	-	Arts, entertainment and recreation
	3,145	3,142	2	1	-	Other service activities
	2	2	-	-	-	Private hospital activities

ที่มา : สำนักงานอุตสาหกรรม พ.ศ. 2560 (ข้อมูลพื้นฐาน) จังหวัด เพชร สำนักงานสถิติแห่งชาติ กระทรวงดิจิทัลเพื่อเศรษฐกิจและสังคม

Source : The 2017 Industrial Census (Basic Information), Phrae Province, National Statistical Office, Ministry of Digital Economy and Society.

ตาราง 14 จำนวนสถานประกอบการ จำนวนตามสัดส่วนของกรรรมลงทุนหรือถือหุ้นของต่างประเทศ และกิจกรรมทางเศรษฐกิจ

TABLE 14 NUMBER OF ESTABLISHMENTS BY PROPORTION OF FOREIGN INVESTMENT OR SHARE HOLDING AND ECONOMIC ACTIVITY

กิจกรรมทางเศรษฐกิจ	จำนวน สถานประกอบการ Number of establishments	ไม่มีต่างประเทศ		สัดส่วนของกรรรมลงทุนหรือถือหุ้น			Economic activity
		รวมลงทุนหรือถือหุ้น		Proportion of foreign investment or share holding			
		No foreign's investment or share holding	รวม Total	< 10%	10 - 50%	> 50%	
รวม	297	292	5	2	1	Total	
การผลิต	23	22	1	-	1	Manufacturing	
การจัดการและการบำบัดน้ำเสีย ของเสียและสิ่งปฏิกูล	-	-	-	-	-	Sewerage, waste management and remediation activities	
การก่อสร้าง	15	15	-	-	-	Construction	
การขายส่งและการขายปลีก การซ่อมแซมยานยนต์ และจักรยานยนต์	43	43	-	-	-	Wholesale and retail trade; repair of motor vehicles and motorcycles	
การขายส่ง	30	29	1	-	1	Wholesale trade	
การขายปลีก	124	123	1	1	-	Retail trade	
การขนส่งทางบก สถานที่เก็บสินค้า	13	12	1	1	-	Land transport and storage	
ที่พักแรม	7	7	-	-	-	Accommodation	
บริการอาหารและเครื่องดื่ม	13	12	1	-	1	Food and beverage service activities	
ข้อมูลข่าวสารและการสื่อสาร	5	5	-	-	-	Information and communication	
กิจกรรมอสังหาริมทรัพย์	6	6	-	-	-	Real estate activities	
กิจกรรมทางวิชาชีพ วิทยาศาสตร์และเทคโนโลยี	2	2	-	-	-	Professional, scientific and technical activities	
กิจกรรมการบริหาร และการบริการสนับสนุน	10	10	-	-	-	Administrative and support service activities	
ศิลปะ ความบันเทิงและนันทนาการ	-	-	-	-	-	Arts, entertainment and recreation	
กิจกรรมบริการอื่น ๆ	4	4	-	-	-	Other service activities	
กิจกรรมด้านโรงพยาบาลเอกชน	2	2	-	-	-	Private hospital activities	

หมายเหตุ : เฉพาะสถานประกอบการที่มีรูปแบบการจัดตั้งตามกฎหมายเป็นบริษัทจำกัด และบริษัทจำกัด (มหาชน)

Note : Only establishments which were company limited and public company limited.

ที่มา : สำนักข้อมูลสถิติกรม พ.ศ. 2560 (ข้อมูลพื้นฐาน) จังหวัด เพชร สำนักงานสถิติแห่งชาติ กระทรวงดิจิทัลเพื่อเศรษฐกิจและสังคม

Source : The 2017 Industrial Census (Basic Information), Phrae Province, National Statistical Office, Ministry of Digital Economy and Society.

ตาราง 15 จำนวนสถานประกอบการ จำนวนตามขนาดของสถานประกอบการ (จำนวนคนทำงาน) และกิจกรรมทางเศรษฐกิจ
TABLE 15 NUMBER OF ESTABLISHMENTS BY SIZE OF ESTABLISHMENT (NUMBER OF PERSONS ENGAGED) AND ECONOMIC ACTIVITY

กิจกรรมทางเศรษฐกิจ	จำนวน สถานประกอบการ Number of establishments	ขนาดของสถานประกอบการ (จำนวนคนทำงาน) Size of establishment (Number of persons engaged)										Economic activity
		1 - 5	6 - 10	11 - 15	16 - 20	21 - 25	26 - 30	31 - 50	51 - 100	>100		
รวม	39,992	38,555	1,056	226	60	30	14	28	12	11	Total	
การผลิต	17,249	16,621	483	97	20	7	2	12	3	4	Manufacturing	
การจัดทำและการบำบัดน้ำเสีย ของเสียและสิ่งขี้กุกูล	68	65	2	1	-	-	-	-	-	-	Sewerage, waste management and remediation activities	
การก่อสร้าง	1,285	1,059	189	22	7	2	-	3	2	1	Construction	
การขายส่งและการขายปลีก การซ่อมแซมยานยนต์ และจักรยานยนต์	1,507	1,443	38	11	5	3	1	5	1	-	Wholesale and retail trade; repair of motor vehicles and motorcycles	
การขายส่ง	1,241	1,144	64	13	7	3	3	4	1	2	Wholesale trade	
การขายปลีก	8,607	8,391	139	50	11	8	3	2	2	1	Retail trade	
การขนส่งทางบก สถานีเก็บสินค้า	741	725	10	1	3	-	1	1	-	-	Land transport and storage	
ที่พักแรม	113	88	15	4	2	2	-	-	2	-	Accommodation	
บริการอาหารและเครื่องดื่ม	3,386	3,291	66	18	5	2	4	-	-	-	Food and beverage service activities	
ข้อมูลข่าวสารและการสื่อสาร	30	22	6	-	-	-	-	1	1	-	Information and communication	
กิจกรรมอสังหาริมทรัพย์	1,640	1,630	8	2	-	-	-	-	-	-	Real estate activities	
กิจกรรมทางวิชาชีพ วิทยาศาสตร์และเทคโนโลยี	143	133	10	-	-	-	-	-	-	-	Professional, scientific and technical activities	
กิจกรรมการบริหาร และการบริการสนับสนุน	369	360	5	2	-	2	-	-	-	-	Administrative and support service activities	
ศิลปะ ความบันเทิงและนันทนาการ	466	448	14	4	-	-	-	-	-	-	Arts, entertainment and recreation	
กิจกรรมบริการอื่น ๆ	3,145	3,135	7	1	-	1	-	-	-	1	Other service activities	
กิจกรรมด้านโรงพยาบาลเอกชน	2	-	-	-	-	-	-	-	-	2	Private hospital activities	

ที่มา : สำนักข้อมูลสารสนเทศ พ.ศ. 2560 (ข้อมูลพื้นฐาน) จังหวัด เพชร สำนักงานสถิติแห่งชาติ กระทรวงดิจิทัลเพื่อเศรษฐกิจและสังคม

Source : The 2017 Industrial Census (Basic Information), Phrae Province, National Statistical Office, Ministry of Digital Economy and Society.

ตาราง 16 จำนวนคนทำงานในสถานประกอบการ จำแนกตามขนาดของสถานประกอบการ (จำนวนคนทำงาน) และกิจกรรมทางเศรษฐกิจ
TABLE 16 NUMBER OF PERSONS ENGAGED IN ESTABLISHMENTS BY SIZE OF ESTABLISHMENT (NUMBER OF PERSONS ENGAGED) AND ECONOMIC ACTIVITY

กิจกรรมทางเศรษฐกิจ	จำนวน คนทำงาน Number of persons engaged	ขนาดของสถานประกอบการ (จำนวนคนทำงาน) Size of establishment (Number of persons engaged)										Economic activity	
		1 - 5											Total
		1 - 5	6 - 10	11- 15	16 - 20	21 - 25	26 - 30	31 - 50	51 - 100	> 100			
รวม	74,243	57,542	7,641	2,785	1,065	677	393	1,026	864	2,250	2,250	Total	
การผลิต	31,124	23,819	3,537	1,183	353	161	60	430	230	1,351	1,351	Manufacturing	
การจัดการและการบำบัดน้ำเสีย ของเสียและสิ่งปฏิกูล	144	115	18	-	-	-	-	-	-	-	-	Sewerage, waste management and remediation activities	
การก่อสร้าง	5,128	3,004	1,507	262	124	44	-	119	133	135	135	Construction	
การขายส่งและการขายปลีก การซ่อมแซมยานยนต์ และจักรยานยนต์	3,135	2,247	276	141	82	73	28	195	93	-	-	Wholesale and retail trade; repair of motor vehicles and motorcycles	
การขายส่ง	3,377	2,046	475	158	122	65	83	148	52	228	228	Wholesale trade	
การขายปลีก	15,405	12,944	1,021	640	202	180	84	67	142	125	125	Retail trade	
การขนส่งทางบก สถานที่เก็บสินค้า	1,031	828	73	14	58	-	26	32	-	-	-	Land transport and storage	
ที่พักแรม	615	254	108	48	38	43	-	-	124	-	-	Accommodation	
บริการอาหารและเครื่องดื่ม	6,289	5,356	471	218	86	46	112	-	-	-	-	Food and beverage service activities	
ข้อมูลข่าวสารและการสื่อสาร	201	32	44	-	-	-	-	35	90	-	-	Information and communication	
กิจกรรมอสังหาริมทรัพย์	1,942	1,861	58	23	-	-	-	-	-	-	-	Real estate activities	
กิจกรรมทางวิชาชีพ วิทยาศาสตร์และเทคโนโลยี	351	287	64	-	-	-	-	-	-	-	-	Professional, scientific and technical activities	
กิจกรรมการบริหาร และการบริการสนับสนุน	642	529	42	27	-	44	-	-	-	-	-	Administrative and support service activities	
ศิลปะ ความบันเทิงและนันทนาการ	830	688	96	46	-	-	-	-	-	-	-	Arts, entertainment and recreation	
กิจกรรมบริการอื่น ๆ	3,740	3,532	51	14	-	21	-	-	-	122	122	Other service activities	
กิจกรรมด้านโรงพยาบาลเอกชน	289	-	-	-	-	-	-	-	-	-	289	289	Private hospital activities

ที่มา : สำนักข้อมูลสารสนเทศ พ.ศ. 2560 (ข้อมูลพื้นฐาน) จังหวัด เพชร สำนักงานสถิติแห่งชาติ กระทรวงดิจิทัลเพื่อเศรษฐกิจและสังคม

Source : The 2017 Industrial Census (Basic Information), Phrae Province, National Statistical Office, Ministry of Digital Economy and Society.

ตาราง 17 จำนวนสถานประกอบการ จำนวนตามขนาดของสถานประกอบการ (จำนวนลูกจ้าง) และกิจกรรมทางเศรษฐกิจ
TABLE 17 NUMBER OF ESTABLISHMENTS BY SIZE OF ESTABLISHMENT (NUMBER OF EMPLOYEES) AND ECONOMIC ACTIVITY

กิจกรรมทางเศรษฐกิจ	จำนวน สถานประกอบการ Number of establishments	ขนาดของสถานประกอบการ (จำนวนลูกจ้าง) Size of establishment (Number of employees)											รวม Total	Economic activity
		ไม่												
		1 - 5	6 - 10	11 - 15	16 - 20	21 - 25	26 - 30	31 - 50	51 - 100	101 - 200	201 - 500	501 - 1,000		
การผลิต	39,992	4,559	571	114	41	20	16	15	10	8	1	1	34,636	Manufacturing
การจักการและการบำบัดน้ำเสีย ของเสียและสิ่งมีคุณค่า	17,249	1,594	260	30	10	3	6	4	3	2	1	1	15,335	Sewerage, waste management and remediation activities
การก่อสร้าง	68	10	1	-	-	-	-	-	-	-	-	-	57	Construction
การขายส่งและการขายปลีก การซ่อมแซมยานยนต์ และจักรยานยนต์	1,285	761	84	9	3	1	1	3	1	1	-	-	421	Wholesale and retail trade; repair of motor vehicles and motorcycles
การขายส่ง	1,507	298	24	12	1	3	1	5	1	-	-	-	1,162	Wholesale trade
การขายปลีก	1,241	213	40	10	5	2	3	2	1	1	-	-	964	Retail trade
การขนส่งทางบก สถานีเก็บสินค้า	8,607	774	85	37	12	6	2	-	1	1	-	-	7,689	Land transport and storage
ที่พักแรม	741	38	4	1	3	-	1	-	-	-	-	-	694	Accommodation
บริการอาหารและเครื่องดื่ม	113	72	11	2	3	1	-	-	2	-	-	-	22	Food and beverage service activities
ข้อมูลข่าวสารและการสื่อสาร	3,386	470	33	9	2	3	2	-	-	-	-	-	2,867	Information and communication
กิจกรรมอสังหาริมทรัพย์	30	7	4	-	-	-	-	1	1	-	-	-	17	Real estate activities
กิจกรรมทางวิชาชีพ วิทยาศาสตร์และเทคโนโลยี	1,640	64	6	-	-	-	-	-	-	-	-	-	1,570	Professional, scientific and technical activities
กิจกรรมการบริหาร และการบริการสนับสนุน	143	52	3	-	-	-	-	-	-	-	-	-	88	Administrative and support service activities
ศิลปะ ความบันเทิงและนันทนาการ	369	46	4	2	1	1	-	-	-	-	-	-	315	Arts, entertainment and recreation
กิจกรรมบริการอื่น ๆ	466	66	8	1	-	-	-	-	-	-	-	-	391	Other service activities
กิจกรรมด้านโรงพยาบาลเอกชน	3,145	94	4	1	1	-	-	-	-	1	-	-	3,044	Private hospital activities
	2	-	-	-	-	-	-	-	-	-	-	-	-	

ที่มา : สำนักข้อมูลศขากรรม พ.ศ. 2560 (ข้อมูลพื้นฐาน) จังหวัด เพชร สำนักงานสถิติแห่งชาติ กระทรวงดิจิทัลเพื่อเศรษฐกิจและสังคม

Source : The 2017 Industrial Census (Basic Information), Phrae Province, National Statistical Office, Ministry of Digital Economy and Society.

ตาราง 18 จำนวนลูกจ้างในสถานประกอบการ จำแนกตามขนาดของสถานประกอบการ (จำนวนคนทำงาน) และกิจกรรมทางเศรษฐกิจ
 TABLE 18 NUMBER OF EMPLOYEES IN ESTABLISHMENTS BY SIZE OF ESTABLISHMENT (NUMBER OF PERSONS ENGAGED) AND ECONOMIC ACTIVITY

กิจกรรมทางเศรษฐกิจ	ขนาดของสถานประกอบการ (จำนวนคนทำงาน) Size of establishment (Number of persons engaged)											Economic activity	
	1 - 5	6 - 10	11 - 15	16 - 20	21 - 25	26 - 30	31 - 50	51 - 100	101 - 200	201 - 500	501 - 1,000		
จำนวนลูกจ้าง	Number of employees												
รวม	21,375	7,861	2,281	940	599	347	765	763	1,162	275	275	800	Total
การผลิต	8,299	2,607	864	293	128	30	307	224	273	275	275	800	Manufacturing
การจัดและการบริการบ้านสี่ห้องสี่และสิ่งมีค่า	26	16	10	-	-	-	-	-	-	-	-	-	Sewerage, waste management and remediation activities
การก่อสร้าง	3,430	1,660	229	113	42	-	113	132	135	-	-	-	Construction
การขายส่งและการขายปลีก การซ่อมแซมยานยนต์และจักรยานยนต์	1,299	497	129	75	73	28	194	90	-	-	-	-	Wholesale and retail trade; repair of motor vehicles and motorcycles
การขายส่ง	1,455	367	139	110	62	77	61	50	225	-	-	-	Wholesale trade
การขายปลีก	3,219	1,239	574	176	148	77	54	60	120	-	-	-	Retail trade
การขนส่งทางบก สถานีเก็บสินค้า	203	53	54	13	56	-	26	1	-	-	-	-	Land transport and storage
ที่พักแรม	447	125	82	44	37	42	-	117	-	-	-	-	Accommodation
บริการอาหารและเครื่องดื่ม	1,507	772	315	189	42	109	-	-	-	-	-	-	Food and beverage service activities
ข้อมูลข่าวสารและการสื่อสาร	169	6	38	-	-	-	35	90	-	-	-	-	Information and communication
กิจกรรมอสังหาริมทรัพย์	152	89	43	20	-	-	-	-	-	-	-	-	Real estate activities
กิจกรรมทางวิชาชีพ วิทยาศาสตร์และเทคโนโลยี	144	95	49	-	-	-	-	-	-	-	-	-	Professional, scientific and technical activities
กิจกรรมการบริหาร และการบริการสนับสนุน	175	76	32	25	42	-	-	-	-	-	-	-	Administrative and support service activities
ศิลปะ ความบันเทิงและนันทนาการ	220	108	80	32	-	-	-	-	-	-	-	-	Arts, entertainment and recreation
กิจกรรมบริการอื่น ๆ	341	151	37	13	20	-	-	-	120	-	-	-	Other service activities
กิจกรรมด้านโรงพยาบาลเอกชน	289	-	-	-	-	-	-	-	289	-	-	-	Private hospital activities

ที่มา : สำนักงานสถิติแห่งชาติ กระทรวงดิจิทัลเพื่อเศรษฐกิจและสังคม

Source : The 2017 Industrial Census (Basic Information), Phrae Province, National Statistical Office, Ministry of Digital Economy and Society.

ตาราง 19 จำนวนของสถานประกอบการ จำนวนตามระยะเวลาการดำเนินงาน และกิจกรรมทางเศรษฐกิจ
TABLE 19 NUMBER OF ESTABLISHMENTS BY PERIOD OF OPERATION AND ECONOMIC ACTIVITY

กิจกรรมทางเศรษฐกิจ	จำนวน สถานประกอบการ Number of establishments	ระยะเวลาการดำเนินงาน (ปี) Period of operation (Year)				Economic activity	
		< 5	5 - 9	10 - 19	20 - 29		≥ 30
รวม	39,992	10,051	9,981	13,509	4,507	1,944	Total
การผลิต	17,249	3,526	4,080	6,425	2,250	968	Manufacturing
การจัดการและการบำบัดน้ำเสีย ของเสียและสิ่งปฏิกูล	68	5	15	27	18	3	Sewerage, waste management and remediation activities
การก่อสร้าง	1,285	117	368	542	186	72	Construction
การขายส่งและการขายปลีก การซ่อมแซมยานยนต์ และจักรยานยนต์	1,507	350	394	498	203	62	Wholesale and retail trade; repair of motor vehicles and motorcycles
การขายส่ง	1,241	282	295	477	137	50	Wholesale trade
การขายปลีก	8,607	2,294	2,179	2,814	912	408	Retail trade
การขนส่งทางบก สถานที่เก็บสินค้า	741	147	244	259	72	19	Land transport and storage
ที่พักแรม	113	43	38	20	9	3	Accommodation
บริการอาหารและเครื่องดื่ม	3,386	1,671	785	663	170	97	Food and beverage service activities
ข้อมูลข่าวสารและการสื่อสาร	30	11	6	10	2	1	Information and communication
กิจกรรมอสังหาริมทรัพย์	1,640	399	488	589	119	45	Real estate activities
กิจกรรมทางวิชาชีพ วิทยาศาสตร์และเทคโนโลยี	143	24	43	54	15	7	Professional, scientific and technical activities
กิจกรรมการบริหาร และการบริการสนับสนุน	369	149	110	88	18	4	Administrative and support service activities
ศิลปะ ความบันเทิงและนันทนาการ	466	140	145	130	36	15	Arts, entertainment and recreation
กิจกรรมบริการอื่น ๆ	3,145	893	791	913	359	189	Other service activities
กิจกรรมด้านโรงพยาบาลเอกชน	2	-	-	-	1	1	Private hospital activities

ที่มา : สำมะโนอุตสาหกรรม พ.ศ. 2560 (ข้อมูลพื้นฐาน) จังหวัด เพชร สำนักงานสถิติแห่งชาติ กระทรวงดิจิทัลเพื่อเศรษฐกิจและสังคม

Source : The 2017 Industrial Census (Basic Information), Phrae Province, National Statistical Office, Ministry of Digital Economy and Society.

ตาราง 20 จำนวนสถานประกอบการ จำแนกตามการมีเทคโนโลยีสารสนเทศและการสื่อสาร และกิจกรรมทางเศรษฐกิจ
TABLE 20 NUMBER OF ESTABLISHMENTS BY THE USE OF INFORMATION AND COMMUNICATION TECHNOLOGY AND ECONOMIC ACTIVITY

กิจกรรมทางเศรษฐกิจ Economic activity	จำนวน สถานประกอบการ Number of establishments	การมีเทคโนโลยีสารสนเทศและการสื่อสาร / The use of information and communication technology										
		การใช้คอมพิวเตอร์ Use computer		การใช้อินเทอร์เน็ต Use internet		การขายสินค้าหรือบริการผ่านทางอินเทอร์เน็ต Sales of goods via internet						
		ใช้ / Use	ไม่ใช้ / None	ใช้ / Yes	ไม่ใช้ / No	ขายผ่านทางเว็บไซต์ ของตนเอง Sale through own website	ขายผ่านทางเว็บไซต์ ของคนอื่น Sale through other website	อีเล็คทรอนิกส์ e-Marketplace	ขายผ่านทาง Social Network	ไม่มี No	Total	
												ที่สถาน ตนเอง Use own place
รวม	39,992	1,022	77	38,893	1,265	38,727	58	21	67	321	39,573	
การผลิต การจัดการและการบำบัดน้ำเสีย ของเสียและสิ่งปฏิกูล การก่อสร้าง การขายส่งและการขายปลีก การซ่อมแซมยานยนต์ และจักรยานยนต์ การขายส่ง การขายปลีก การขนส่งทางบก สถานีเก็บสินค้า ที่พักแรม บริการอาหารและเครื่องดื่ม ข้อมูลข่าวสารและการสื่อสาร ข้อมูลข่าวสารและโทรคมนาคม กิจกรรมทางวิชาชีพ วิทยาศาสตร์และเทคโนโลยี กิจกรรมการบริหาร และการบริการสนับสนุน ศิลปะ วัฒนธรรมและนันทนาการ กิจกรรมบริการอื่น ๆ กิจกรรมด้านโรงพยาบาลเอกชน	17,249	77	11	17,161	130	17,119	3	1	10	30	17,209	Manufacturing Sewerage, waste management and remediation activities Construction Wholesale and retail trade; repair of motor vehicles and motorcycles Wholesale trade Retail trade Land transport and storage Accommodation Food and beverage service activities Information and communication Real estate activities Professional, scientific and technical activities Administrative and support service activities Arts, entertainment and recreation Other service activities Private hospital activities
	68	-	-	68	-	68	-	-	-	-	68	
	1,285	27	-	1,258	28	1,257	2	1	1	5	1,278	
	1,507	55	4	1,448	57	1,450	4	2	1	9	1,492	
	1,241	66	2	1,173	69	1,172	8	1	3	14	1,220	
	8,607	312	33	8,262	423	8,184	27	9	25	154	8,418	
	741	13	-	728	12	729	4	-	1	4	734	
	113	66	2	45	62	51	4	3	5	13	92	
	3,386	84	6	3,296	154	3,232	2	-	8	54	3,322	
	30	14	-	16	14	16	-	2	-	3	26	
	1,640	22	6	1,612	41	1,599	2	-	1	5	1,633	
	143	109	1	33	65	78	1	1	3	7	132	
	369	45	1	323	44	325	-	1	2	10	357	
	466	100	4	362	96	370	-	-	2	7	457	
	3,145	30	7	3,108	68	3,077	-	-	5	5	3,135	
	2	2	-	-	2	-	1	-	-	1	-	

ที่มา : สำนักข้อมูลสารสนเทศ พ.ศ. 2560 (ข้อมูลพื้นฐาน) จังหวัดแพร่ สำนักงานสถิติแห่งชาติ กระทรวงดิจิทัลเพื่อเศรษฐกิจและสังคม
Source : The 2017 Industrial Census (Basic Information), Phrae Province, National Statistical Office, Ministry of Digital Economy and Society.