



สำมะโนอุตสาหกรรม พ.ศ. 2560  
ข้อมูลพื้นฐาน จังหวัดเพชรบูรณ์

THE 2017 INDUSTRIAL CENSUS  
BASIC INFORMATION ; PHETCHABUN PROVINCE



สำนักงานสถิติแห่งชาติ

สำนักงานสถิติแห่งชาติ  
กระทรวงดิจิทัลเพื่อเศรษฐกิจและสังคม  
NATIONAL STATISTICAL OFFICE  
MINISTRY OF DIGITAL ECONOMY AND SOCIETY

สำมะโนอุตสาหกรรม พ.ศ. 2560

ข้อมูลพื้นฐาน

จังหวัดเพชรบูรณ์

THE 2017 INDUSTRIAL CENSUS

BASIC INFORMATION

PHETCHABUN PROVINCE



สำนักงานสถิติแห่งชาติ

**หน่วยงานเจ้าของเรื่อง** สำนักงานสถิติจังหวัดเพชรบูรณ์  
โทรศัพท์ 0 5672 9773  
โทรสาร 0 5672 9774  
ไปรษณีย์อิเล็กทรอนิกส์ phchabun@nso.go.th

**หน่วยงานที่เผยแพร่** สำนักสถิติพยากรณ์  
สำนักงานสถิติแห่งชาติ  
ศูนย์ราชการเฉลิมพระเกียรติ 80 พรรษาฯ  
อาคารรัฐประศาสนภักดี ชั้น 2  
ถนนแจ้งวัฒนะ เขตหลักสี่ กรุงเทพฯ 10210  
โทรศัพท์ 0 2141 7498  
โทรสาร 0 2143 8132  
ไปรษณีย์อิเล็กทรอนิกส์ binfopub@nso.go.th

**ปีที่จัดพิมพ์** 2560

**จัดพิมพ์โดย** ร้านก๊วยก้อปี่

## คำนำ

ภาคอุตสาหกรรมการผลิตนับเป็นกิจกรรมทางเศรษฐกิจสาขาหนึ่งที่มีความสำคัญในการขับเคลื่อนการเจริญเติบโตทางเศรษฐกิจของประเทศ ซึ่งปัจจุบันรัฐบาลมีนโยบายด้านการพัฒนาอุตสาหกรรมที่ส่งเสริมการนำเทคโนโลยีขั้นสูงและนวัตกรรมใหม่ๆ มาใช้ปรับปรุงประสิทธิภาพการผลิตเพื่อเป็นกลไกในการขับเคลื่อนเศรษฐกิจของประเทศไทยในระยะ 20 ปีข้างหน้าตามกรอบการพัฒนาประเทศไทย 4.0 สำนักงานสถิติแห่งชาติ เป็นหน่วยงานที่รับผิดชอบในการจัดเก็บรวบรวมข้อมูลทั้งด้านเศรษฐกิจและสังคมของประเทศตระหนักถึงความสำคัญดังกล่าว จึงได้จัดทำสำมะโนอุตสาหกรรมขึ้นเพื่อให้ประเทศมีข้อมูลสถิติพื้นฐานที่สำคัญทางด้านอุตสาหกรรมผลิตอย่างต่อเนื่อง เพื่อภาครัฐและเอกชนใช้ในการกำหนดนโยบายและวางแผนพัฒนาด้านเศรษฐกิจและอุตสาหกรรมทั้งในระดับประเทศและระดับจังหวัดเพื่อเพิ่มศักยภาพในการแข่งขันในตลาดโลก

ในการจัดทำสำมะโนอุตสาหกรรม พ.ศ. 2560 ครั้งนี้ได้กำหนดแผนการดำเนินงานเป็น 2 ขั้นตอน คือ ขั้นการเก็บรวบรวมข้อมูลพื้นฐานหรือการนับจดสถานประกอบการทุกประเภท ซึ่งดำเนินการในปี 2559 และขั้นการเก็บรวบรวมข้อมูลรายละเอียดหรือการแจงนับสถานประกอบการในอุตสาหกรรมผลิตดำเนินการในปี 2560

รายงานฉบับนี้ เป็นรายงานผลในขั้นตอนการเก็บรวบรวมข้อมูลพื้นฐานหรือการนับจดสถานประกอบการในปี 2559 ซึ่งจัดจำแนกประเภทสถานประกอบการตามการจัดมาตรฐานอุตสาหกรรมประเทศไทย ปี 2552 (Thailand Standard Industrial Classification: TSIC 2009) ได้แก่ สถานประกอบการที่ประกอบกิจกรรมเกี่ยวกับธุรกิจทางการค้า ธุรกิจทางการบริการ การผลิต การก่อสร้าง การขนส่งทางบก และสถานที่เก็บสินค้า กิจกรรมด้านข้อมูลข่าวสารและการสื่อสาร และโรงพยาบาลเอกชน ที่ตั้งอยู่ใน **จังหวัดเพชรบูรณ์**

สำนักงานสถิติแห่งชาติ ใคร่ขอขอบคุณผู้ประกอบการและผู้เกี่ยวข้องทุกฝ่ายที่ได้ให้ความร่วมมือในการให้ข้อมูล ซึ่งข้อมูลที่ได้จะเป็นประโยชน์สำหรับผู้ใช้อข้อมูลทั้งภาครัฐบาลและภาคเอกชนต่อไป

## บทสรุปสำหรับผู้บริหาร

เนื่องจากบริบทของประเทศมีการเปลี่ยนแปลงทั้งด้านเศรษฐกิจสังคมและการเมืองที่ส่งผลกระทบต่อภาคอุตสาหกรรมทำให้โครงสร้างการดำเนินธุรกิจและอุตสาหกรรมเปลี่ยนแปลงไป เช่น วิสาหกิจขนาดกลางและขนาดย่อม (SMEs) มีอัตราการขยายตัวเพิ่มขึ้น และมีธุรกิจทางการค้า การบริการ และอุตสาหกรรมใหม่ๆ เกิดขึ้นเป็นต้น ซึ่งถือเป็นกลไกที่สำคัญต่อการเจริญเติบโตของระบบเศรษฐกิจของประเทศ ดังนั้นข้อมูลสถิติและสารสนเทศโครงสร้างขั้นพื้นฐานเกี่ยวกับการประกอบธุรกิจและอุตสาหกรรม จึงมีความสำคัญและจำเป็นสำหรับภาครัฐและเอกชนใช้ในการกำหนดนโยบายและวางแผนพัฒนาด้านเศรษฐกิจและอุตสาหกรรมทั้งในระดับประเทศและระดับท้องถิ่น เพื่อเพิ่มขีดความสามารถในการแข่งขันทางเศรษฐกิจในตลาดโลก

สำนักงานสถิติแห่งชาติ จัดทำสำมะโนอุตสาหกรรมทุก 10 ปี ตามข้อเสนอแนะขององค์การสหประชาชาติ และได้วางแผนเปลี่ยนเป็นจัดทำทุก 5 ปี เพื่อให้ประเทศมีข้อมูลพื้นฐานที่สำคัญทางด้านอุตสาหกรรมการผลิตอย่างต่อเนื่องเพื่อใช้ในการวิเคราะห์และติดตามสถานการณ์ด้านเศรษฐกิจของประเทศและภูมิภาค ซึ่งที่ผ่านมาสำนักงานสถิติแห่งชาติจัดทำสำมะโนอุตสาหกรรมมาแล้ว 4 ครั้ง ในปี 2507 ปี 2540 ปี 2550 และปี 2555 สำหรับปี 2560 เป็นการจัดทำสำมะโนอุตสาหกรรมครั้งที่ 5 ของประเทศไทย

ในการจัดทำสำมะโนอุตสาหกรรม พ.ศ. 2560 ได้กำหนดแผนการดำเนินงานเป็น 2 ขั้นตอนคือ ขั้นการเก็บรวบรวมข้อมูลพื้นฐาน หรือการนับจดสถานประกอบการ

ทุกประเภท ซึ่งดำเนินการในปี 2559 และขั้นการเก็บรวบรวมข้อมูลรายละเอียดหรือการแจงนับสถานประกอบการในอุตสาหกรรมการผลิต ดำเนินการในปี 2560

การนำเสนอผลสำมะโนในรายงานฉบับนี้ เป็นผลจากขั้นการเก็บรวบรวมข้อมูลพื้นฐานหรือการนับจดสถานประกอบการในปี 2559 ซึ่งจัดจำแนกประเภทสถานประกอบการตามการจัดประเภทมาตรฐานอุตสาหกรรมประเทศไทย ปี 2552 (Thailand Standard Industrial Classification : TSIC 2009) ได้แก่ ธุรกิจทางการค้า ธุรกิจทางการบริการ การผลิต การก่อสร้าง การขนส่งทางบกและสถานที่เก็บสินค้า กิจกรรมด้านข้อมูลข่าวสารและการสื่อสาร และกิจกรรมด้านโรงพยาบาลเอกชน ที่ตั้งอยู่ในจังหวัดเพชรบูรณ์ โดยดำเนินการเก็บรวบรวมข้อมูลสถานประกอบการในพื้นที่เขตเทศบาลระหว่างเดือนพฤษภาคม – สิงหาคม 2559 และพื้นที่นอกเขตเทศบาลระหว่างเดือนตุลาคม – ธันวาคม 2559

ผลการเก็บรวบรวมข้อมูลพื้นฐานของสถานประกอบการในจังหวัดเพชรบูรณ์ พบว่า มีสถานประกอบการจำนวนทั้งสิ้น 27,239 แห่ง ในจำนวนนี้แยกเป็นสถานประกอบการที่เก็บรวบรวมรายการข้อมูลพื้นฐานในแบบสอบถามได้ครบถ้วน จำนวน 27,189 แห่ง และสถานประกอบการที่เก็บรวบรวมรายการข้อมูลได้เพียง ชื่อ ที่ตั้ง และประเภทธุรกิจ/อุตสาหกรรม จำนวน 50 แห่ง สำหรับข้อมูลที่น่าเสนอผลในรายงานฉบับนี้จะ เป็นข้อมูลของสถานประกอบการที่เก็บรวบรวมข้อมูลพื้นฐานได้ครบถ้วน จำนวน 27,189 แห่ง เท่านั้น สรุปได้ดังนี้

ความหนาแน่นของสถานประกอบการ

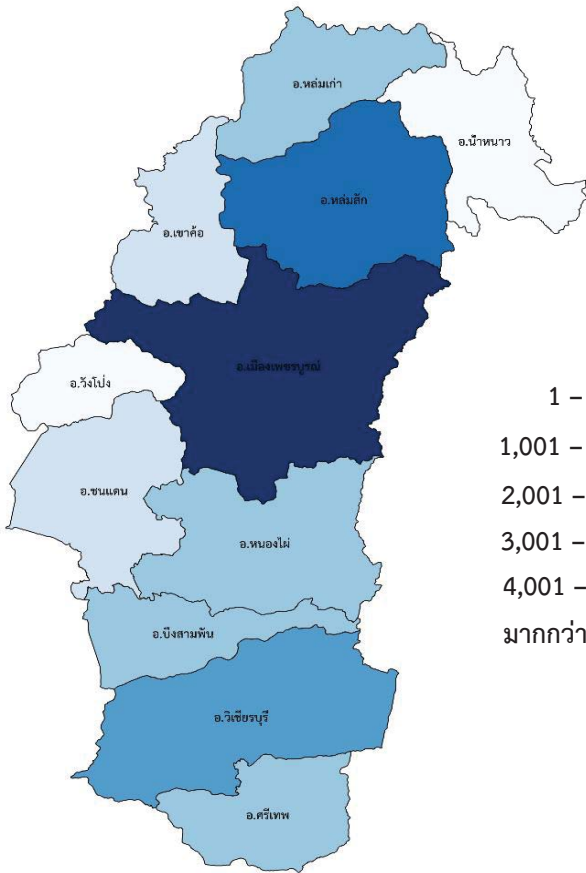

จังหวัดเพชรบูรณ์

จำนวนสถานประกอบการ



3. ความหนาแน่นของการจ้างงาน

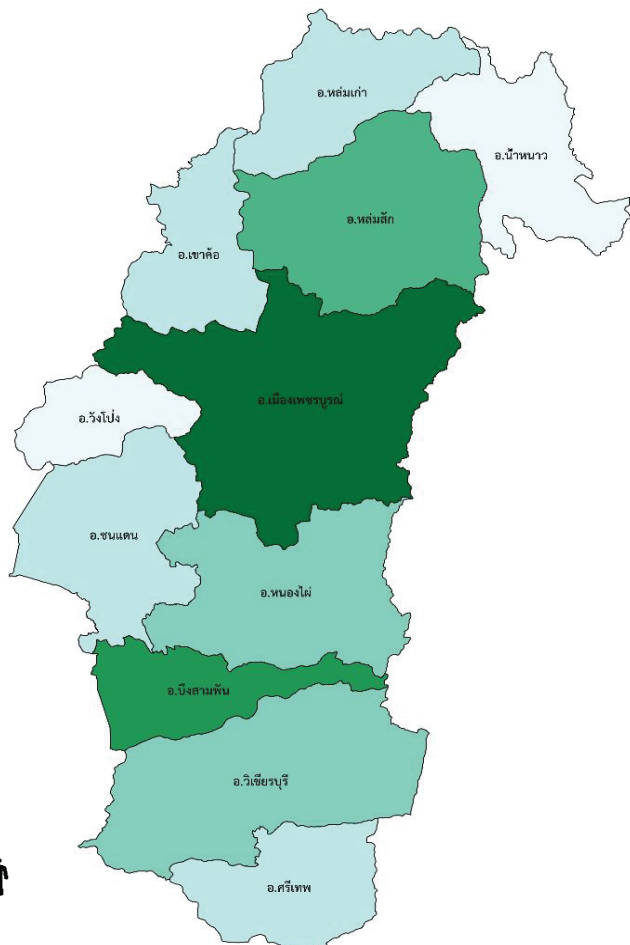

จำนวนคนทำงาน

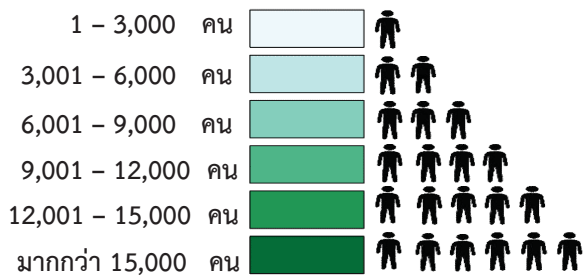

แผนภูมิ ก ร้อยละของสถานประกอบการ จำแนกตาม

กิจกรรมทางเศรษฐกิจ



1. จำนวนสถานประกอบการ

จากการเก็บรวบรวมข้อมูลพื้นฐานของสถานประกอบการ พบว่า จังหวัดเพชรบูรณ์ มีจำนวนสถานประกอบการทั้งสิ้น 27,189 แห่ง เมื่อจำแนกสถานประกอบการตามกิจกรรมทางเศรษฐกิจ พบว่า ส่วนใหญ่ดำเนินกิจกรรมด้านการขายปลีก ร้อยละ 40.6 รองลงมาเป็นการดำเนินกิจกรรมด้านการผลิต ร้อยละ 13.0 ด้านการบริการอาหารและเครื่องดื่ม ร้อยละ 11.8 กิจกรรมบริการด้านอื่นๆ และกิจกรรมด้านโรงพยาบาลเอกชน ร้อยละ 9.2 ด้านการขาย-ซ่อมแซมรถยนต์และจักรยานยนต์ ร้อยละ 7.8 ด้านการขายส่งมีประมาณ ร้อยละ 5.0 ด้านการดำเนินกิจกรรมด้านอสังหาริมทรัพย์ และด้านการจัดการและการบำบัดน้ำเสีย ของเสียและสิ่งปฏิกูล ร้อยละ 2.2 เท่ากัน ในขณะที่กิจกรรมทางเศรษฐกิจอื่นๆ นอกจากที่กล่าวมาแล้วข้างต้น แต่ละประเภทมีสัดส่วนต่ำกว่าร้อยละ 2.0 ของสถานประกอบการทั้งสิ้น (แผนภูมิ ก)

แผนภูมิ ข จำนวนสถานประกอบการ จำแนกตาม

ขนาดของสถานประกอบการ (จำนวนคนทำงาน)

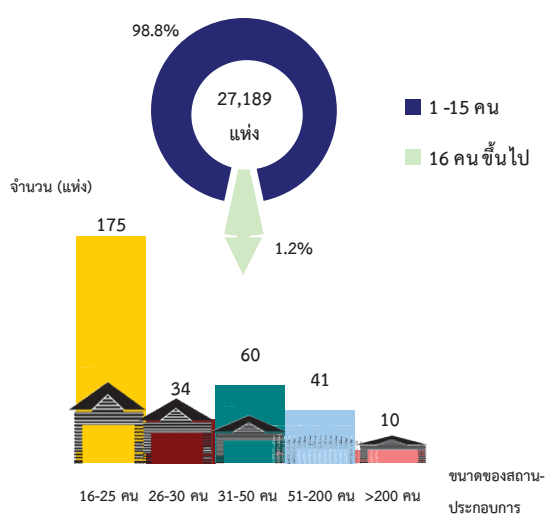

2. ขนาดของสถานประกอบการ

ขนาดของสถานประกอบการ เมื่อวัดด้วยจำนวนคนทำงาน พบว่า สถานประกอบการจำนวน 26,869 แห่ง หรือร้อยละ 98.8 เป็นสถานประกอบการขนาดเล็กที่มีคนทำงาน 1-15 คน สำหรับสถานประกอบการที่มีคนทำงานตั้งแต่ 16 คนขึ้นไป มีจำนวน 320 แห่ง หรือร้อยละ 1.2 ในจำนวนนี้เป็นสถานประกอบการที่มีคนทำงาน 16-25 คน มีจำนวน 175 แห่ง ส่วนสถานประกอบการที่มีคนทำงาน 31-50 คน 51-200 คน และ 26-30 คน มีจำนวน 60 แห่ง 41 แห่ง และ 34 แห่ง ตามลำดับ ส่วนสถานประกอบการขนาดใหญ่ที่มีคนทำงานมากกว่า 200 คน มีเพียง 10 แห่ง (แผนภูมิ ข)

แผนภูมิ ค จำนวนสถานประกอบการ จำแนกตามระยะเวลาการดำเนินงาน

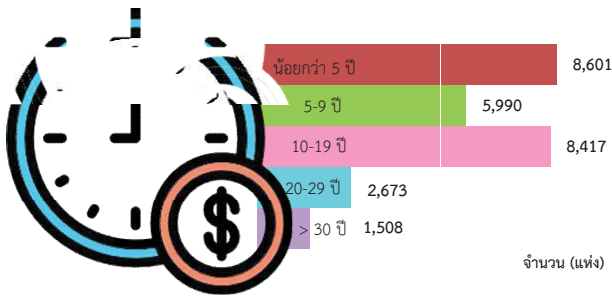

แผนภูมิ ง ร้อยละของสถานประกอบการ จำแนกตามรูปแบบการจัดตั้งตามกฎหมาย

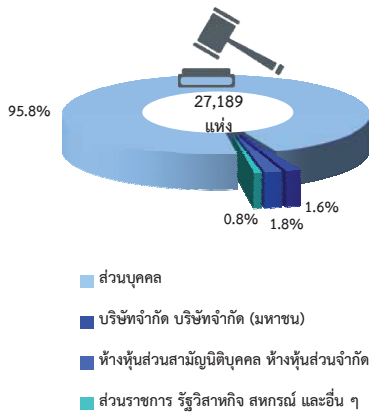

แผนภูมิ จ ร้อยละของสถานประกอบการ จำแนกตามรูปแบบการจัดตั้งทางเศรษฐกิจ

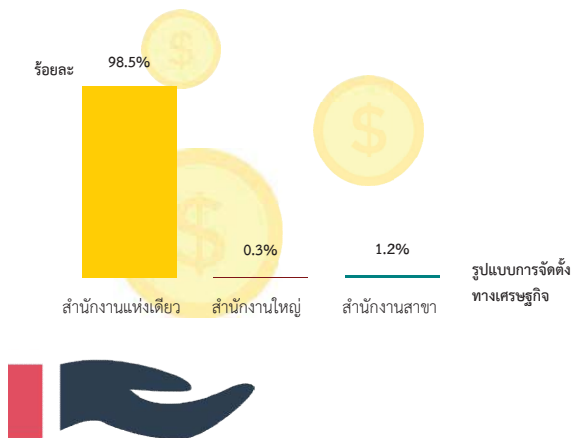

### 3. ระยะเวลาการดำเนินงาน

สำหรับระยะเวลาในการดำเนินงานของสถานประกอบการ พบว่า ส่วนใหญ่เป็นสถานประกอบการที่ดำเนินงานน้อยกว่า 5 ปี มีจำนวน 8,601 แห่ง หรือร้อยละ 31.6 ดำเนินกิจการอยู่ในระหว่าง 10-19 ปี มีจำนวน 8,417 แห่ง หรือร้อยละ 31.0 ดำเนินกิจการระหว่าง 5-9 ปี มีจำนวน 5,990 แห่ง หรือร้อยละ 22.0 สำหรับสถานประกอบการที่ดำเนินงานมากกว่า 30 ปี มีเพียง 1,508 แห่ง หรือร้อยละ 5.6 (แผนภูมิ ค)

### 4. รูปแบบการจัดตั้งตามกฎหมาย

สำหรับรูปแบบการจัดตั้งตามกฎหมายของสถานประกอบการ พบว่า ส่วนใหญ่ร้อยละ 95.8 มีรูปแบบการจัดตั้งเป็นส่วนบุคคล สำหรับสถานประกอบการที่มีรูปแบบการจัดตั้งเป็นห้างหุ้นส่วนสามัญนิติบุคคล ห้างหุ้นส่วนจำกัด และบริษัทจำกัด บริษัทจำกัด (มหาชน) มีร้อยละ 1.8 และ 1.6 ตามลำดับ ที่เหลือเป็นสถานประกอบการที่มีรูปแบบอื่นๆ ได้แก่ ส่วนราชการ รัฐวิสาหกิจ สหกรณ์ และอื่นๆ ร้อยละ 0.8 (แผนภูมิ ง)

### 5. รูปแบบการจัดตั้งทางเศรษฐกิจ

ในด้านรูปแบบการจัดตั้งทางเศรษฐกิจของสถานประกอบการ พบว่า ส่วนใหญ่หรือร้อยละ 98.5 สถานประกอบการเป็นสำนักงานแห่งเดียว นอกจากนี้ มีรูปแบบการจัดตั้งเป็นสำนักงานสาขา ร้อยละ 1.2 และสำนักงานใหญ่ ร้อยละ 0.3 (แผนภูมิ จ)



**แผนภูมิ ฉ จำนวนคนทำงานและลูกจ้างของสถานประกอบการ**

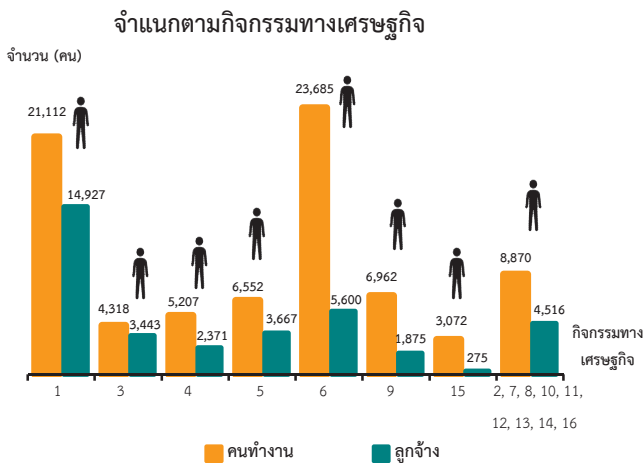

1. การผลิต
2. การจัดการและการบำบัดน้ำเสีย ของเสียและสิ่งปฏิกูล
3. การก่อสร้าง
4. การขาย-ซ่อมแซมยานยนต์ และรถจักรยานยนต์
5. การขายส่ง
6. การขายปลีก
7. การขนส่งทางบก สถานที่เก็บสินค้า
8. ที่พักแรม
9. บริการอาหารและเครื่องดื่ม
10. ข้อมูลข่าวสารและการสื่อสาร
11. กิจกรรมอสังหาริมทรัพย์
12. กิจกรรมทางวิชาชีพ วิทยาศาสตร์ และเทคนิค
13. กิจกรรมการบริหาร และการบริการสนับสนุน
14. ศิลปะ ความบันเทิง และนันทนาการ
15. กิจกรรมบริการด้านอื่น ๆ
16. กิจกรรมด้านโรงพยาบาลเอกชน

คนทำงาน หมายถึง เจ้าของกิจการหรือหุ้นส่วนที่ทำงานโดยไม่ได้รับค่าจ้างเงินเดือน และลูกจ้าง

**แผนภูมิ ช จำนวนคนทำงานและลูกจ้าง ของสถานประกอบการ**

**จำแนกตามขนาดของสถานประกอบการ (จำนวนคนทำงาน)**

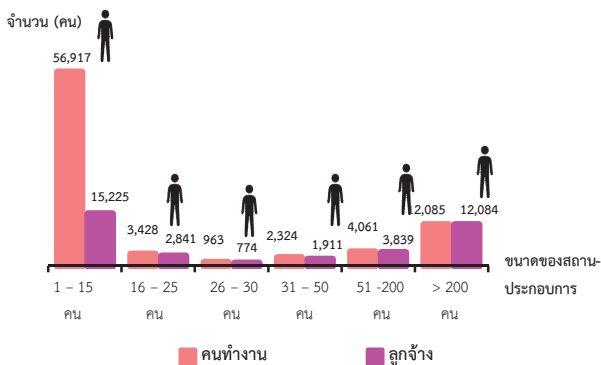

คนทำงาน หมายถึง เจ้าของกิจการหรือหุ้นส่วนที่ทำงานโดยไม่ได้รับค่าจ้างเงินเดือน และลูกจ้าง

**6. จำนวนคนทำงาน และลูกจ้าง**

สำหรับจำนวนคนทำงาน ซึ่งหมายถึง เจ้าของกิจการหรือหุ้นส่วนที่ทำงานโดยไม่ได้รับค่าจ้างเงินเดือน และรวมลูกจ้างที่ทำงานในสถานประกอบการในจังหวัดเพชรบูรณ์ มีจำนวน 79,778 คน ในจำนวนนี้เป็นลูกจ้างจำนวน 36,674 คน

เมื่อพิจารณาคนทำงานตามกิจกรรมทางเศรษฐกิจ พบว่า คนทำงานจำนวน 23,685 คน หรือร้อยละ 29.7 ปฏิบัติงานอยู่ในสถานประกอบการที่ดำเนินธุรกิจเกี่ยวกับการขายปลีก รองลงมาปฏิบัติงานในสถานประกอบการธุรกิจเกี่ยวกับการผลิต จำนวน 21,112 คน หรือร้อยละ 26.5 และบริการอาหารและเครื่องดื่ม จำนวน 6,962 คน หรือร้อยละ 8.7 ในขณะที่กิจกรรมทางเศรษฐกิจอื่น ๆ มีคนทำงานในสัดส่วนต่ำกว่า ร้อยละ 8.3

ส่วนการจ้างงานหรือลูกจ้างในกิจกรรมแต่ละประเภท พบว่า มีลูกจ้างที่ปฏิบัติงานในสถานประกอบการที่ดำเนินธุรกิจเกี่ยวกับการผลิต จำนวน 14,927 คน หรือร้อยละ 40.7 รองลงมาเป็นลูกจ้างในสถานประกอบการธุรกิจเกี่ยวกับการขายปลีก จำนวน 5,600 คน หรือร้อยละ 15.3 และการขายส่งจำนวน 3,667 คน หรือร้อยละ 10.0 (แผนภูมิ ฉ)

เมื่อพิจารณาจำนวนคนทำงานและลูกจ้าง พบว่า คนทำงานจำนวน 79,778 คน ส่วนใหญ่ปฏิบัติงานในสถานประกอบการที่มีคนทำงาน 1-15 คน จำนวน 56,917 คน หรือร้อยละ 71.3 รองลงมาเป็นคนทำงานที่ปฏิบัติงานในสถานประกอบการที่มีคนทำงาน 200 คนขึ้นไป มีจำนวน 12,085 คน หรือร้อยละ 15.2 และสถานประกอบการที่มีคนทำงาน 51-200 คน มีจำนวน 4,061 คน หรือร้อยละ 5.1

ส่วนลูกจ้างจำนวน 36,674 คน ส่วนใหญ่เป็นลูกจ้างที่ปฏิบัติงานในสถานประกอบการที่มีคนทำงาน 1-15 คน จำนวน 15,225 คน หรือร้อยละ 41.5 รองลงมาเป็นลูกจ้างที่ปฏิบัติงานในสถานประกอบการที่มีคนทำงานมากกว่า 200 คน และ 51-200 คน มีร้อยละ 33.0 และ 10.5 ตามลำดับ ในขณะที่สถานประกอบการที่มีคนทำงาน 26-30 คน มีลูกจ้างปฏิบัติงานน้อยที่สุด จำนวน 774 คน หรือร้อยละ 2.1 (แผนภูมิ ช)

แผนภูมิ ข ร้อยละของสถานประกอบการ ที่มีการใช้คอมพิวเตอร์/ อินเทอร์เน็ต ในการดำเนินงาน

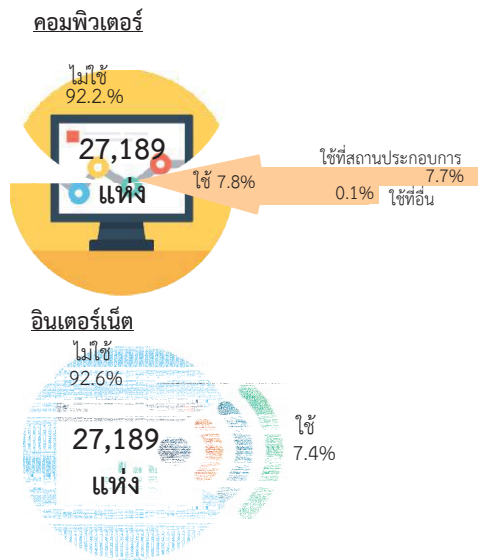

แผนภูมิ ฉ ร้อยละของสถานประกอบการที่มีการขายสินค้าทาง อินเทอร์เน็ต จำแนกตามลักษณะการขายสินค้าผ่านทางอินเทอร์เน็ต

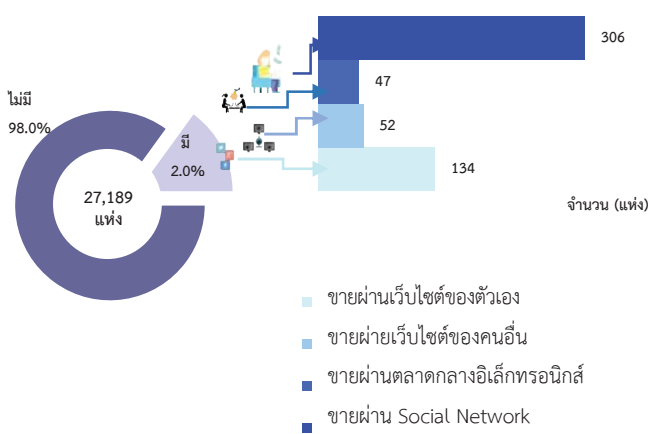

แผนภูมิ ญ ร้อยละของสถานประกอบการที่พักรแรม จำแนกตาม ลักษณะการให้บริการที่พักรแรม

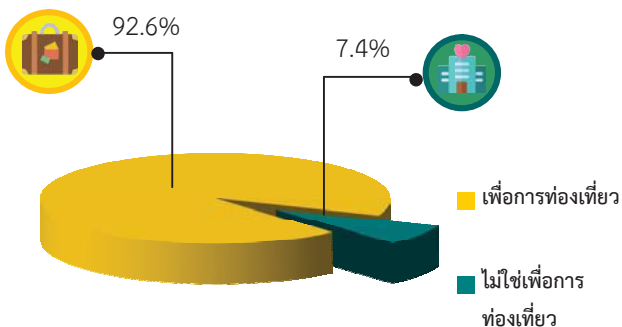

7. การใช้คอมพิวเตอร์/อินเทอร์เน็ต ในการดำเนินงาน

การใช้คอมพิวเตอร์ พบว่า สถานประกอบการ ส่วนใหญ่ ร้อยละ 92.2 ไม่มีการใช้คอมพิวเตอร์ในการดำเนินงาน มีเพียงร้อยละ 7.8 เท่านั้น ที่ใช้คอมพิวเตอร์ในการดำเนินงาน และส่วนใหญ่จะใช้คอมพิวเตอร์ที่สถานประกอบการในการดำเนินงาน คิดเป็นร้อยละ 98.2 ส่วนที่เหลืออีกร้อยละ 1.8 ใช้ที่อื่น เช่น บ้าน ร้านอินเทอร์เน็ต ฯลฯ

การใช้อินเทอร์เน็ต พบว่า สถานประกอบการ ที่มีการใช้เครื่องคอมพิวเตอร์ในการดำเนินงาน จะมีการใช้งานอินเทอร์เน็ต โดยมีการใช้งานอินเทอร์เน็ตผ่านเครื่องคอมพิวเตอร์ ร้อยละ 7.4 (แผนภูมิ ข)

8. การใช้อินเทอร์เน็ตในการดำเนินงานและการขายสินค้าหรือบริการผ่านทางอินเทอร์เน็ต

สถานประกอบการที่มีการขายสินค้าหรือบริการผ่านทางอินเทอร์เน็ต (e-commerce) พบว่า ร้อยละ 2.0 มีการขายสินค้าทางอินเทอร์เน็ต โดยส่วนใหญ่เป็นการขายผ่าน Social Network (เช่น Facebook Line Instagram) จำนวน 306 แห่ง รองลงมา เป็นการขายผ่านเว็บไซต์ของตัวเอง จำนวน 134 แห่ง เป็นการขายผ่านเว็บไซต์ของคนอื่น (เช่น การนำ Banner ไปวางบนหน้าเว็บไซต์อื่น) จำนวน 52 แห่ง และเป็นการขายผ่านตลาดกลางอิเล็กทรอนิกส์ (E-marketplace) จำนวน 47 แห่ง (แผนภูมิ ฉ)

9. จำนวนสถานประกอบการที่พักรแรม

สถานประกอบการที่พักรแรมในจังหวัดเพชรบูรณ์ จำนวน 539 แห่ง พบว่า สถานประกอบการ จำนวน 499 แห่ง หรือร้อยละ 92.6 มีลักษณะการให้บริการที่พักรแรม โดยมีวัตถุประสงค์เพื่อการท่องเที่ยว (เช่น พักร้อน ติดต่อธุรกิจ ประชุม/สัมมนา เยี่ยมญาติ เล่นกีฬา ดูกีฬา เป็นต้น) ส่วนการให้บริการที่ไม่ใช่เพื่อการท่องเที่ยว เช่น (โรงแรม มานูรูต) มีจำนวน 40 แห่ง หรือร้อยละ 7.4 (แผนภูมิ ญ)

## สารบัญ

	หน้า	
คำนำ	ค	
บทสรุปสำหรับผู้บริหาร	จ	
สารบัญตาราง	ฐ	
<b>บทที่ 1</b>	<b>บทนำ</b>	
1.1	ความเป็นมา	1
1.2	วัตถุประสงค์	1
1.3	ประโยชน์ที่คาดว่าจะได้รับ	1
<b>บทที่ 2</b>	<b>ระเบียบวิธีสถิติ</b>	
2.1	ประชากรเป้าหมาย	3
2.2	เวลาอ้างอิง	3
2.3	ค่านิยม	3
2.4	รายการข้อมูล	10
2.5	การเก็บรวบรวมข้อมูล	11
2.6	การประมวลผลข้อมูล	11
2.7	การนำเสนอผลข้อมูล	11
<b>บทที่ 3</b>	<b>ผลการสำมะโน</b>	
3.1	จำนวนสถานประกอบการ	13
3.2	กิจกรรมทางเศรษฐกิจ	14
3.3	ขนาดของสถานประกอบการ	15
3.4	รูปแบบการจัดตั้งตามกฎหมาย	15
3.5	รูปแบบการจัดตั้งทางเศรษฐกิจ	15
3.6	คนทำงานและลูกจ้าง	18
3.7	การเปรียบเทียบข้อมูลพื้นฐานของสถานประกอบการในระยะ 5 ปี ที่ผ่านมา	20
ภาคผนวก		23
ตารางสถิติ		29

## สารบัญตาราง

	หน้า
ตาราง 3.1 จำนวนและร้อยละของสถานประกอบการ จำแนกตามอำเภอ	13
ตาราง 3.2 จำนวนและร้อยละของสถานประกอบการ จำแนกตามกิจกรรมทางเศรษฐกิจ	14
ตาราง 3.3 จำนวนและร้อยละของสถานประกอบการ จำแนกตามลักษณะของสถานประกอบการ	16
ตาราง 3.4 จำนวนและร้อยละของสถานประกอบการ จำแนกตามกิจกรรมทางเศรษฐกิจ และขนาดของสถานประกอบการ (จำนวนคนทำงาน)	17
ตาราง 3.5 จำนวนและร้อยละของคนทำงานและลูกจ้าง จำแนกตามขนาดของสถานประกอบการและกิจกรรมทางเศรษฐกิจ	19
ตาราง 3.6 เปรียบเทียบจำนวนสถานประกอบการ ปี 2554 และปี 2559 จำแนกตามขนาดของสถานประกอบการและกิจกรรมทางเศรษฐกิจ	20
ตาราง 3.7 เปรียบเทียบจำนวนคนทำงาน ปี 2554 และปี 2559 จำแนกตามขนาดของสถานประกอบการและกิจกรรมทางเศรษฐกิจ	21

## บทที่ 1

### บทนำ

#### 1.1 ความเป็นมา

สำนักงานสถิติแห่งชาติ ได้จัดทำสำมะโนอุตสาหกรรมทุก 10 ปี ตามข้อเสนอแนะขององค์กรสหประชาชาติ เพื่อให้ประเทศมีข้อมูลพื้นฐานที่สำคัญทางด้านอุตสาหกรรมการผลิตอย่างต่อเนื่อง เนื่องจากความผันผวนของเศรษฐกิจโลกทำให้โครงสร้างการดำเนินธุรกิจและอุตสาหกรรมมีการเปลี่ยนแปลงรวดเร็วทำให้หน่วยงานหลักด้านเศรษฐกิจของประเทศ ได้แก่ สำนักงานเศรษฐกิจอุตสาหกรรม กระทรวงอุตสาหกรรม สำนักงานคณะกรรมการพัฒนาการเศรษฐกิจและสังคมแห่งชาติ ธนาคารแห่งประเทศไทย และกระทรวงพาณิชย์ มีความจำเป็นต้องใช้ข้อมูล ที่ทันสมัยเพื่อใช้ในการวิเคราะห์และติดตามสถานการณ์ด้านเศรษฐกิจของประเทศและภูมิภาค จึงขอให้สำนักงานสถิติแห่งชาติ จัดทำสำมะโนอุตสาหกรรมจากทุก 10 ปี เป็นจัดทำทุก 5 ปี ประกอบกับประเทศต่างๆ ส่วนใหญ่ได้มีการจัดทำสำมะโนด้านเศรษฐกิจทุก 5 ปี ในปี 2555 สำนักงานสถิติแห่งชาติได้วางแผนปรับการจัดทำสำมะโนอุตสาหกรรม เป็นประจำทุก 5 ปี โดยบูรณาการดำเนินการไปพร้อมกับสำมะโนธุรกิจทางการค้าและธุรกิจทางการบริการ ภายใต้ชื่อ "สำมะโนธุรกิจและอุตสาหกรรม" สำมะโนอุตสาหกรรมจัดทำมาแล้ว 4 ครั้งในปี 2507 ปี 2540 ปี 2550 และปี 2555 สำหรับในปี 2560 จะครบรอบ 5 ปี ในการจัดทำสำมะโนอุตสาหกรรมซึ่งนับเป็นครั้งที่ 5 ของประเทศไทย

สำหรับการจัดทำสำมะโนอุตสาหกรรม พ.ศ. 2560 ได้กำหนดแผนการดำเนินงานเป็น 2 ขั้นตอน คือ ขั้นการเก็บรวบรวมข้อมูลพื้นฐานหรือการนับจดสถานประกอบการทุกประเภท ดำเนินการในปี 2559 และขั้นการเก็บรวบรวมข้อมูลรายละเอียดหรือการแจงนับสถานประกอบการในอุตสาหกรรมการผลิตซึ่งดำเนินการในปี 2560

#### 1.2 วัตถุประสงค์

1.2.1 เพื่อเก็บรวบรวมข้อมูลพื้นฐานที่แสดงให้เห็นโครงสร้าง และการกระจายตัวของสถานประกอบการประเภทต่างๆ เช่น สถานประกอบการธุรกิจทางการค้า ธุรกิจทางการบริการ อุตสาหกรรมการผลิต การก่อสร้าง การขนส่งทางบก สถานที่เก็บสินค้า กิจกรรมด้านข้อมูลข่าวสารและการสื่อสาร และโรงพยาบาลเอกชน เป็นต้น

1.2.2 เพื่อเก็บรวบรวมรายละเอียดการดำเนินงานของสถานประกอบการเกี่ยวกับจำนวนและขนาดของสถานประกอบการ ประเภทอุตสาหกรรม จำนวนคนทำงาน ลูกจ้าง ค่าตอบแทนแรงงาน ค่าใช้จ่ายในการผลิตและดำเนินงาน มูลค่าขายผลผลิตและรายรับส่วนเปลี่ยนแปลงของวัตถุดิบ และสินค้าคงเหลือมูลค่าสินทรัพย์ถาวรของสถานประกอบการ และข้อมูลอื่นๆ ที่เกี่ยวข้องกับอุตสาหกรรมการผลิต

#### 1.3 ประโยชน์ที่คาดว่าจะได้รับ

ข้อมูลที่ได้จะเป็นประโยชน์สำหรับผู้ใช้อข้อมูลทั้งในภาครัฐและเอกชน ดังนี้

##### ภาครัฐ :

1.3.1 ใช้ในการวางแผนและกำหนดนโยบายพัฒนาเศรษฐกิจด้านอุตสาหกรรมการผลิตทั้งในระดับประเทศและระดับท้องถิ่น เพื่อเสริมสร้างศักยภาพของอุตสาหกรรมให้สามารถแข่งขันได้ในเวทีการค้าโลก

1.3.2 ใช้ในการจัดทำดัชนีชี้วัดภาวะเศรษฐกิจและภาวะการดำเนินกิจการ เช่น ผลิตภัณฑ์มวลรวมตารางปัจจัยการผลิตและผลผลิตของประเทศ สัดส่วนแรงงานในภาคการผลิต การบริการ เป็นต้น

1.3.3 ใช้ในการจัดทำแผนวิเคราะห์สถานการณ์ในการส่งเสริมวิสาหกิจขนาดกลางและขนาดย่อมของประเทศ

1.3.4 ใช้ประกอบการพิจารณากำหนดนโยบาย ออกกฎหมายและมาตรการต่างๆ เพื่อส่งเสริมและกำหนดทิศทางการประกอบธุรกิจทางการค้า ธุรกิจทางการบริการ และอุตสาหกรรมการผลิต ให้เป็นไปตามแนวนโยบายที่กำหนดไว้

1.3.5 เป็นข้อมูลพื้นฐานในการวางแผนจัดหาโครงสร้างพื้นฐาน (Infrastructure) เพื่อสนับสนุนอุตสาหกรรมการผลิตของประเทศ

1.3.6 ใช้ในการพัฒนาระบบข้อมูลเพื่อการวางแผนเตือนภัยทางเศรษฐกิจและสังคม

1.3.7 ใช้ประโยชน์ในทางสถิติเพื่อจัดทำกรอบตัวอย่าง สำหรับการเก็บรวบรวมข้อมูลจากสถานประกอบการของหน่วยสถิติต่างๆ

#### ภาคเอกชน :

1.3.8 ผู้ประกอบการใช้ข้อมูลพื้นฐานและข้อมูลการดำเนินงานเป็นเครื่องมือสำหรับการวิเคราะห์สถานการณ์ด้านเศรษฐกิจ รวมทั้งการวางแผนตัดสินใจเกี่ยวกับการลงทุนขยายกิจการ/สาขา บริหารและควบคุมการดำเนินงานในด้านต่างๆ ให้มีประสิทธิภาพยิ่งขึ้น

1.3.9 ใช้ข้อมูลเป็นมาตรฐานเพื่อเปรียบเทียบผลการดำเนินงานของตนเองกับกิจการอื่นๆ ในอุตสาหกรรมประเภทเดียวกัน หรือขนาดต่างๆ

1.3.10 สำหรับนักวิชาการ นักวิจัย และสถาบันการศึกษา นำไปศึกษาวิเคราะห์ต่อยอด สร้างนวัตกรรม เพื่อสนับสนุน ส่งเสริม และพัฒนาธุรกิจทางการค้า ธุรกิจทางการบริการ และอุตสาหกรรมการผลิตที่อยู่ในความสนใจ และเรื่องต่างๆ ที่เกี่ยวข้อง

## บทที่ 2

### ระเบียบวิธีสถิติ

#### 2.1 ประชากรเป้าหมาย

การสำมะโนอุตสาหกรรม พ.ศ. 2560 ชั้นการเก็บรวบรวมข้อมูลพื้นฐานของสถานประกอบการ คัมรวมสถานประกอบการทั่วประเทศที่ประกอบกิจกรรมทางเศรษฐกิจ ตามการจัดประเภทมาตรฐานอุตสาหกรรมประเทศไทย ปี 2552 (Thailand Standard Industrial Classification: TSIC-2009) ดังนี้

- ธุรกิจทางการค้าและธุรกิจทางการบริการ
- การผลิต
- การก่อสร้าง
- การขนส่งทางบก และสถานที่เก็บสินค้า
- กิจกรรมด้านข้อมูลข่าวสารและการสื่อสาร
- โรงพยาบาลเอกชน

**ไม่รวม :** แผงลอยในตลาด แผงลอยและหาบเร่ และแผงลอยในศูนย์การค้า

#### 2.2 เวลาอ้างอิง

ข้อมูลพื้นฐานเกี่ยวกับจำนวนและลักษณะต่างๆ ของสถานประกอบการที่เก็บรวบรวม เป็นข้อมูลของสถานประกอบการที่ดำเนินกิจการในปี 2559

#### 2.3 คำนิยาม

**2.3.1 สถานประกอบการ** หมายถึง สถานที่หรือบางส่วนของสถานที่ที่มีที่ตั้งที่แน่นอน และมีการดำเนินกิจกรรมทางเศรษฐกิจ ไม่ว่าจะกิจกรรมนั้นจะดำเนินงานโดยบุคคลที่เป็นเจ้าของหรือควบคุมกิจการโดยนิติบุคคลก็ตาม

**2.3.2 กิจกรรมทางเศรษฐกิจ** การจัดทำสำมะโนอุตสาหกรรม พ.ศ. 2560 ได้จัดจำแนกสถานประกอบการ ตามการดำเนินกิจกรรมทางเศรษฐกิจตามการจัดประเภทมาตรฐานอุตสาหกรรมประเทศไทยปี 2552 (Thailand Standard Industrial Classification: TSIC-2009) ดังนี้

#### 1) การผลิต (หมวดย่อย 10 - 33) ได้แก่

- การเปลี่ยนรูปวัตถุดิบให้เป็นผลิตภัณฑ์ชนิดใหม่ด้วยเครื่องจักรกลหรือเคมีภัณฑ์ โดยไม่คำนึงถึงว่างานนั้นทำด้วยเครื่องจักรหรือด้วยมือ หรือทำในโรงงาน โรงซ่อม หรือเคหะสถาน หรือผลิตภัณฑ์นั้นจะนำมาขายส่งหรือขายปลีกก็ตาม การประกอบชิ้นส่วนของผลิตภัณฑ์ที่ผลิตขึ้นนับว่าเป็นการผลิตด้วย รวมถึงการประกอบชิ้นส่วนของผลิตภัณฑ์จากส่วนประกอบไม่ว่าจะได้จากที่ผลิตขึ้นเองหรือซื้อมา

- การนำของเสียกลับมาใช้ใหม่ เช่น การแปรรูปของเสีย (การนำวัสดุที่ใช้แล้วกลับมาใช้ใหม่) ซึ่งรวมถึงการเปลี่ยนแปลงทางกายภาพหรือทางเคมีแต่ไม่ถือว่าเป็นส่วนหนึ่งของการผลิต วัตถุประสงค์หลักของกิจกรรมเหล่านี้ คือการบำบัดหรือการแปรรูปของเสีย

#### 2) การจัดการและการบำบัดน้ำเสีย ของเสีย และสิ่งปฏิกูล (หมวดย่อย 37 - 39) ได้แก่

- การดำเนินการของระบบท่อระบายของเสียหรือการบำบัดสิ่งปฏิกูล โดยการเก็บกักการบำบัด และการกำจัดน้ำเสียและสิ่งปฏิกูล

- การเก็บ การบำบัด การกำจัด และการขนย้ายของเสียจากชุมชนหรืออุตสาหกรรม รวมถึงการดำเนินการเพื่อนำของเสียกลับมาใช้ใหม่ (เช่น การคั่ววัสดุที่สามารถนำกลับมาใช้ใหม่ได้จากขยะ)

- การบริการบำบัด เช่น การทำความสะอาดอาคารและสถานที่ พื้นดิน น้ำบนพื้นผิวดินหรือน้ำใต้ดิน ที่มีสิ่งปนเปื้อน

#### 3) การก่อสร้าง (หมวดย่อย 41 - 43) ได้แก่

- กิจกรรมการก่อสร้างทั่วไป และการก่อสร้างเฉพาะทางสำหรับอาคารและงานวิศวกรรมโยธา รวมถึงการก่อสร้างใหม่ การซ่อมแซม การต่อเติม และการดัดแปลง และการรื้อทำลายอาคาร การสร้างโดยประกอบชิ้นส่วนอาคาร

หรือสิ่งก่อสร้างสำเร็จรูป ณ สถานที่ก่อสร้าง และการก่อสร้างอาคารที่มีลักษณะชั่วคราว หรือสิ่งก่อสร้างด้านวิศวกรรมโยธา อุตสาหกรรมการก่อสร้าง ประกอบด้วยสถานประกอบการที่ดำเนินกิจการดังต่อไปนี้

- การก่อสร้างอาคาร ทั้งที่เป็นที่อยู่อาศัย และไม่ใช่อาศัย เช่น บ้านเดี่ยว บ้านอยู่อาศัยแบบหลายครอบครัว อาคารสูง การปรับปรุงอาคาร/สิ่งก่อสร้างเพื่ออยู่อาศัย การประกอบอาคารเพื่ออยู่อาศัยสำเร็จรูป ณ สถานที่ก่อสร้าง โรงงาน โรงพยาบาล โรงเรียน โรงแรม ร้านค้า อาคารสำนักงาน ห้างสรรพสินค้า โรงจอดรถ โกดังสินค้า โรงยิม ฯลฯ

- งานวิศวกรรมโยธา เช่น ทางหลวง ถนน สะพาน อุโมงค์ ทางรถไฟ สนามบิน ท่าเรือ และโครงการทางน้ำ ระบบชลประทาน ระบบระบายน้ำ สิ่งอำนวยความสะดวกทางอุตสาหกรรม ท่อส่งและสายไฟฟ้า สนามกีฬา ซึ่งหมายรวมทั้งการก่อสร้างใหม่ การต่อเติม ดัดแปลง และซ่อมแซมด้วย

- งานก่อสร้างเฉพาะทาง เช่น ส่วนประกอบของอาคารและงานวิศวกรรมโยธาโดยไม่ได้รับผิดชอบโครงการทั้งหมด งานตอกเสาเข็ม งานฐานราก งานโครงสร้าง งานคอนกรีต งานก่ออิฐ งานก่อหิน งานนั่งร้าน งานมุงหลังคา ติดตั้งลิฟต์ บันไดเลื่อน การรื้อถอน การติดตั้งกระจก การฉาบปูน การทาสี ตกแต่งอาคาร การติดตั้งและปูพื้นด้วยวัสดุต่าง ๆ การขัดพื้น ฯลฯ

#### 4) การขาย - ซ่อมแซมยานยนต์และรถจักรยานยนต์ (หมวดย่อย 45) ได้แก่

การดำเนินกิจกรรมทั้งหมด (ยกเว้นการผลิตและการให้เช่า) ที่เกี่ยวข้องกับยานยนต์และจักรยานยนต์ รวมถึงรถบรรทุก เช่น การขายส่ง และขายปลีกยานยนต์ รถจักรยานยนต์ทั้งใหม่และที่ใช้แล้ว รวมทั้งการบำรุงรักษาและซ่อมแซม การขายอะไหล่และชิ้นส่วนอุปกรณ์สำหรับยานยนต์และจักรยานยนต์

การดำเนินกิจการที่เกี่ยวข้องกับตัวแทนขายส่งหรือขายปลีกยานยนต์ รวมถึง การล้าง การขัดเงายานยนต์ อยู่ซ่อมรถยนต์ ฯลฯ

#### 5) การขายส่ง (หมวดย่อย 46) ได้แก่

- การขายส่งที่ดำเนินงานด้วยตนเองหรือทำโดยได้รับค่าตอบแทนหรือตามสัญญาจ้าง (การขายเพื่อค่าคอมมิชชั่น/ค่านายหน้า) ซึ่งเกี่ยวกับการขายส่งภายในประเทศและระหว่างประเทศ (นำเข้า/ส่งออก)

- การขายส่ง คือ การขายต่อ (การขายสินค้าที่ไม่มีการเปลี่ยนแปลงสภาพสินค้า) สินค้าใหม่และที่ใช้แล้วให้แก่ผู้ขายปลีกหรือการค้าแบบธุรกิจสู่ธุรกิจ เช่น ขายให้กับผู้ใช้ในงานอุตสาหกรรม พาณิชยกรรม สถาบันหรือผู้ใช้งานในวิชาชีพ หรือขายต่อให้กับผู้ขายส่งรายอื่นๆ หรือบุคคล/บริษัทที่ทำหน้าที่ตัวแทนหรือนายหน้าซื้อขายสินค้า ประเภทของธุรกิจที่สำคัญ ได้แก่ พ่อค้าขายส่ง คือ ผู้ขายส่งที่ดำเนินกิจการซื้อและขายสินค้าของตนเอง เช่น พ่อค้าขายส่ง ผู้แทนจำหน่ายสินค้า อุตสาหกรรม ผู้ส่งสินค้าออก ผู้นำเข้าสินค้า และการรวมกลุ่มสหกรณ์เพื่อซื้อสินค้า สาขาและสำนักงานขาย (ไม่ใช่ร้านค้าปลีก) ซึ่งมีหน่วยผลิตหรือเหมืองแร่ (ที่แยกตัวออกมาต่างหาก) เป็นผู้ควบคุมดูแล โดยมีวัตถุประสงค์เพื่อการจำหน่ายสินค้า และแทบจะไม่เคยส่งสินค้าเพื่อให้โรงงานหรือแหล่งผลิตส่งสินค้าให้โดยตรง ทั้งนี้รวมถึงนายหน้าซื้อขายสินค้า การขายเพื่อนายหน้าและตัวแทนจำหน่าย และกลุ่มผู้ประกอบการ ผู้ซื้อและกลุ่มสหกรณ์ซึ่งดำเนินการเกี่ยวกับการจำหน่ายผลิตภัณฑ์เกษตรออกสู่ตลาด ผู้ขายส่งมักทำการรวบรวมสินค้าในปริมาณมากมาคัดแยกขนาดและคัดคุณภาพสินค้า นำสินค้ามาจัดแบ่งและทำการบรรจุหีบห่อใหม่เพื่อจำหน่ายต่อ เช่น ร้านขายยาที่ดำเนินกิจกรรมเก็บสินค้า แห่เย็น จัดส่ง และจัดวางสินค้า ทำการส่งเสริมการขายให้แก่ลูกค้าและออกแบบฉลาก

6) ขายปลีก (หมวดย่อย 47) ไม่รวม หมู่ใหญ่ 478 แผงลอยและกิจกรรม 47999 เร่ขายสินค้า ได้แก่



- การนำสินค้าใหม่และสินค้าใช้แล้วมาขาย ต่อให้แก่ประชาชนทั่วไป (สินค้าที่นำมาขายไม่เปลี่ยนแปลงสภาพ) เพื่อการบริโภคหรือใช้ประโยชน์ส่วนบุคคลหรือครัวเรือน โดยขายสินค้าผ่านทางช่องทางการจำหน่ายต่างๆ เช่น ร้านค้า ห้างสรรพสินค้า สหกรณ์ผู้บริโภค ฯลฯ

**7) การขนส่งทางบก และสถานที่เก็บสินค้า (หมวดย่อย 49 และ 52) ได้แก่**

- หมวดย่อย 49 ในกิจกรรมรหัส 49201 49202 49203 49204 49209 49310 49329 49331 49332 49333 49334 และกิจกรรม 49339 ได้แก่การขนส่งผู้โดยสารทางบกอื่นๆ ที่มีตารางเวลา และที่ไม่มีตารางเวลา รวมถึงการขนส่งสินค้าทางถนน

- หมวดย่อย 52 ในกิจกรรมรหัส 52101 52102 52109 และ 52291 ได้แก่ การดำเนินการเกี่ยวกับสิ่งอำนวยความสะดวกในการเก็บสินค้าทุกชนิดและสถานที่เก็บสินค้าทุกประเภท เช่น การดำเนินงานของไซโลเก็บธัญพืช สถานที่เก็บสินค้าแช่เย็น แท็งก์เก็บสินค้า สินค้าประเภทเฟอร์นิเจอร์ รถยนต์ ไม้ซุง ก๊าซและน้ำมัน สารเคมี สิ่งทอ อาหาร และผลิตภัณฑ์ทางการเกษตร ฯลฯ ทั้งนี้รวมถึงการเก็บสินค้าในเขตการค้าระหว่างประเทศด้วย

**8) ที่พักแรม (หมวดย่อย 55) ได้แก่**

- การบริการที่พักแรมชั่วคราว/ระยะสั้นแก่นักเดินทางและนักท่องเที่ยว รวมถึงการบริการที่พักระยะยาวสำหรับนักเรียน/นักศึกษา พนักงาน และบุคคลอื่นที่คล้ายกัน ซึ่งบางแห่งอาจแบ่งให้บริการเฉพาะที่พัก ขณะที่บางแห่งให้บริการทั้งที่พัก อาหาร และ/หรือสิ่งอำนวยความสะดวกเพื่อนันทนาการ เช่น โรงแรม โมเต็ล หอพัก ห้องพักภายในบ้าน เกสต์เฮาส์ ที่พักแรมเยาวชน ที่พักชั่วคราว เป็นต้น

**9) บริการด้านอาหารและเครื่องดื่ม (หมวดย่อย 56) ไม่รวมกิจกรรม 56102 56103 56303 และ 56304 ได้แก่**

- กิจกรรมการขายอาหารและเครื่องดื่มที่จัดเตรียมไว้พร้อมที่จะบริโภคได้ทันที ไม่ว่าจะป็นร้านอาหารทั่วไป ร้านอาหารแบบบริการตนเอง เช่น ภัตตาคาร คาเฟ่ สถานที่บริการขายอาหารกลางวันและร้านขายเครื่องดื่ม เป็นต้น

**10) ข้อมูลข่าวสาร คอมพิวเตอร์ และการสื่อสาร (หมวดย่อย 58 – 63) ได้แก่**

- กิจกรรมการจัดจำหน่ายหรือเผยแพร่หนังสือ โบรชัวร์ ใบปลิว พจนานุกรม สารานุกรม แผนที่โลก แผนที่และแผนภูมิ การจัดพิมพ์จำหน่ายหรือเผยแพร่หนังสือพิมพ์ วารสาร และนิตยสาร นามานุกรม รายชื่อและที่อยู่ทางไปรษณีย์ของผู้ที่ได้รับข้อมูลข่าวสารหรือโฆษณาเป็นประจำ รวมถึงการจัดทำซอฟต์แวร์สำเร็จรูป

- กิจกรรมการผลิตภาพยนตร์ทั้งที่ฉายและไม่ได้ฉายในโรงภาพยนตร์ ไม่ว่าจะบนที่กลบบนแผ่นฟิล์ม เทปวีดีทัศน์ หรือดีวีดี เพื่อที่จะนำไปฉายในโรงภาพยนตร์ หรือเพื่อออกอากาศทางโทรทัศน์ กิจกรรมสนับสนุน เช่น การลำดับภาพยนตร์ การตัดต่อ ภาพยนตร์ การพากย์ภาพยนตร์ ฯลฯ การเผยแพร่/จำหน่ายภาพยนตร์ให้แก่อุตสาหกรรมอื่นๆ การฉายภาพยนตร์ รวมถึงการซื้อและขายสิทธิ์ การเผยแพร่/จำหน่ายภาพยนตร์

- กิจกรรมการสร้างสรรค์เนื้อหาและการได้มาของสิทธิ์ในการเผยแพร่และการแพร่ภาพกระจายเสียงทางวิทยุ โทรทัศน์ออกอากาศและการจัดผังรายการทางวิทยุ และโทรทัศน์ ตามรายการบันเทิง รายการข่าว รายการสนทนาและที่คล้ายกัน การแพร่ภาพกระจายเสียงข้อมูลร่วมกันทั้งทางวิทยุหรือโทรทัศน์ผ่านทางเทคโนโลยีต่างๆ เช่น ทางอากาศ ทางดาวเทียม ทางเครือข่ายเคเบิล หรือทางอินเทอร์เน็ต รวมถึงการผลิตรายการ (ที่มีรูปแบบรายการที่ค่อนข้างจำกัด เช่น รายการข่าว รายการกีฬา รายการเพื่อการศึกษา หรือรายการสำหรับเด็ก) เพื่อให้บุคคลที่สามารถนำรายการดังกล่าวไปแพร่ภาพกระจายเสียง

ให้แก่ลูกค้าเฉพาะกลุ่ม ซึ่งเป็นผู้บอกรับเป็นสมาชิกหรือเสียค่าธรรมเนียมเข้ามา

- กิจกรรมโทรคมนาคมและบริการที่เกี่ยวข้อง เช่น การส่งสัญญาณเสียงพูด ข้อมูล ข้อความ เสียง และภาพ ระบบการส่งสัญญาณอาจดำเนินการโดยใช้เทคโนโลยีอย่างใดอย่างหนึ่งหรือหลายอย่างประกอบกัน โดยไม่เกี่ยวข้องกับส่วนของการผลิตข้อมูล

- กิจกรรมการบริการความรู้ความชำนาญทางด้านเทคโนโลยีสารสนเทศ เช่น การเขียน การแก้ไข การทดสอบ การให้ความช่วยเหลือและแก้ไขปัญหาทางด้านซอฟต์แวร์ การวางแผนและการออกแบบระบบคอมพิวเตอร์ ซึ่งประกอบด้วยส่วนของฮาร์ดแวร์ ซอฟต์แวร์ และเทคโนโลยีการสื่อสารรวมเข้าด้วยกัน การจัดการและดำเนินการเกี่ยวกับระบบคอมพิวเตอร์ ณ สถานที่ของลูกค้า และ/หรือ สิ่งอำนวยความสะดวกในการประมวลผลข้อมูล และกิจกรรมด้านวิชาชีพและเทคนิคทางด้านคอมพิวเตอร์อื่นๆ

- กิจกรรมเว็บทำ กิจกรรมการประมวลผลข้อมูล การจัดการและการให้เข้าพื้นที่บนเครื่องแม่ข่าย (web hosting) รวมถึงกิจกรรมอื่นๆ ที่มีวัตถุประสงค์เพื่อการบริการข้อมูลเป็นหลัก

**11) กิจกรรมอสังหาริมทรัพย์ (หมวดย่อย 68) ได้แก่**

- การซื้อหรือการขายอสังหาริมทรัพย์ การให้เช่าอสังหาริมทรัพย์ การบริการอสังหาริมทรัพย์อื่นๆ เช่น การประเมินราคาอสังหาริมทรัพย์ หรือทำหน้าที่เป็นผู้จัดการดูแลผลประโยชน์ของคู่สัญญา (escrow agent) ด้านอสังหาริมทรัพย์ อาจดำเนินการโดยมีอสังหาริมทรัพย์เป็นของตนเองหรือเช่าจากผู้อื่นก็ได้ และอาจดำเนินการโดยได้รับค่าตอบแทนหรือสัญญาจ้าง รวมถึงการพัฒนาโครงการก่อสร้างของตนเองเพื่อให้เข้าพื้นที่

**12) กิจกรรมทางวิชาชีพ วิทยาศาสตร์และเทคโนโลยี (หมวดย่อย 69 - 74) ได้แก่**

- การให้คำปรึกษาและการเป็นตัวแทนในกิจกรรมด้านกฎหมาย คดีแพ่ง คดีอาญาหรือ ข้อพิพาทด้านแรงงาน รวมถึงการเตรียมเอกสารทางกฎหมาย การตรวจสอบบัญชี การเตรียมงบการเงินและการทำบัญชี

- การให้คำปรึกษาและให้ความช่วยเหลือแก่ธุรกิจและองค์กรอื่นๆ ทางด้านการบริหารจัดการ เช่น การวางแผนกลยุทธ์และองค์กร การวางแผนทางการเงิน และการจัดทำงบประมาณเป้าหมายและนโยบายทางการตลาด การกำหนดนโยบายภารกิจ แผนงานด้านทรัพยากรมนุษย์ การจัดการการผลิตและจัดทำแผนควบคุม รวมถึงการควบคุมดูแลและบริหารจัดการหน่วยอื่นๆ ของบริษัท

- การบริหารด้านสถาปัตยกรรม วิศวกรรม การจัดทำแบบแปลน การตรวจสอบอาคาร การสำรวจ และการทำแผนที่ รวมถึงการบริการทดสอบทางกายภาพทางเคมี และการทดสอบเพื่อการวิเคราะห์ด้านอื่นๆ

- กิจกรรมการวิจัยพื้นฐาน เป็นการศึกษาในเชิงทฤษฎีหรือเชิงทดลอง การวิจัยประยุกต์ เป็นการศึกษาหาความรู้ใหม่ๆ และการทดลองเชิงพัฒนา เป็นการศึกษาอย่างมีระบบ ซึ่งเป็นการวิจัยและการพัฒนา การทดลองทางด้านวิทยาศาสตร์ธรรมชาติ วิศวกรรมสังคมศาสตร์ และมนุษยศาสตร์

- การสร้างสรรค์งานโฆษณาและการกำหนดรูปแบบงานโฆษณาในนิตยสาร หนังสือ วิทยุ โทรทัศน์ หรือสื่อโฆษณาอื่นๆ รวมถึงการออกแบบโครงสร้างและสถานที่จัดแสดงโฆษณา

- การให้บริการด้านวิชาชีพ วิทยาศาสตร์ และเทคนิค อื่นๆ เช่น การตกแต่งภายใน การออกแบบผลิตภัณฑ์ทางอุตสาหกรรมการถ่ายภาพ การแปลเอกสารและล่าม การบริการให้คำปรึกษาด้านสิ่งแวดล้อม ฯลฯ

### 13) กิจกรรมการบริหาร และการบริการ สนับสนุน (หมวดย่อย 77 - 82) ได้แก่

- กิจกรรมการให้เช่า มี 4 หมู่ใหญ่ คือ การให้เช่ายานยนต์ อุปกรณ์เพื่อการกีฬาและนันทนาการ เครื่องอุปกรณ์การขนส่ง เครื่องจักรและเครื่องอุปกรณ์อื่นๆ ของใช้ส่วนบุคคลและของใช้ในครัวเรือน

- กิจกรรมการจ้างงาน ตัวแทนจัดหางาน คัดเลือกนักแสดงภาพยนตร์ โทรทัศน์ และการแสดงอื่นๆ

- กิจกรรมของตัวแทนการท่องเที่ยว การบริการสำรอง และกิจกรรมมัคคุเทศก์ กิจกรรมการขายตั๋วเข้าชมภาพยนตร์ การแสดงละคร คอนเสิร์ตและการแข่งขันกีฬา

- การบริการระบบรักษาความปลอดภัย บริการยาม และการสืบสวน

- การบริการสนับสนุนทั่วไป เช่น การทำความสะอาดภายในและภายนอกอาคารทุกประเภท เครื่องจักรอุตสาหกรรม รถไฟ รถโดยสาร เครื่องบิน ฯลฯ ตลอดจนการให้บริการออกแบบภูมิทัศน์

- การบริการด้านบริหาร สนับสนุนการดำเนินงานของสำนักงานและกิจกรรมอื่นๆ ที่สนับสนุนทางธุรกิจ เช่นการจัดประชุมและการสัมมนา การแสดงสินค้า กิจกรรมของตัวแทนจัดเก็บเงิน การบริการข้อมูลเครดิต การบรรจุหีบห่อ กิจกรรมศูนย์บริการลูกค้าทางโทรศัพท์ (call center) การให้เช่าตู้เก็บเอกสารส่วนตัว (mailbox)

### 14) ศิลปะ ความบันเทิง และนันทนาการ (หมวดย่อย 90 - 93) ได้แก่

- กิจกรรมการสร้างสรรคศิลปะ เช่น จิตรกร ช่างปั้น ช่างแกะสลัก ช่างทำพิมพ์ นักเขียน นกหนังสือพิมพ์ อิสระทุกสาขา การแสดงละครเวที คอนเสิร์ต ฯลฯ

- กิจกรรมพิพิธภัณฑ์ สวนพฤกษชาติและสวนสัตว์ แหล่งโบราณสถาน การอนุรักษ์ทางประวัติศาสตร์ ฯลฯ

- การพนันและการเสี่ยงโชค เช่น การขายลอตเตอรี่/สลากกินแบ่งทุกประเภท

- กิจกรรมด้านการนันทนาการ ความบันเทิง และกีฬา เช่น สนามฟุตบอล สนามเทนนิส สระว่ายน้ำ ฯลฯ

### 15) กิจกรรมบริการอื่นๆ (หมวดย่อย 95 - 96) ได้แก่

- การซ่อมและบำรุงรักษาคอมพิวเตอร์ อุปกรณ์ต่อพ่วง อุปกรณ์สื่อสารโทรคมนาคม และของใช้ส่วนบุคคลและของใช้ในครัวเรือน

- กิจกรรมบริการส่วนบุคคลอื่น ๆ เช่น การบริการซักกรีด และซักแห้ง ผลิตภัณฑ์สิ่งทอและขนสัตว์ การแต่งผม และการเสริมสวยอื่นๆ การทำศพ และกิจกรรมที่เกี่ยวข้อง เป็นต้น

### 16) กิจกรรมด้านโรงพยาบาลเอกชน (กิจกรรม 86101 - 86102) ได้แก่

- กิจกรรมของโรงพยาบาลทั่วไปและโรงพยาบาลเฉพาะโรค (อายุรกรรม ศัลยกรรม จิตเวช) สถานพักฟื้นสำหรับผู้ป่วยศูนย์ป้องกันโรค โรงพยาบาลโรคจิต ศูนย์ฟื้นฟู (ที่มีการรักษาทางการแพทย์) สถานพยาบาล

- กิจกรรมที่ให้บริการสำหรับผู้ป่วยในเป็นส่วนใหญ่ และทำการรักษาภายใต้คำแนะนำของแพทย์ ซึ่งประกอบด้วยบริการของคณะแพทย์และผู้ช่วยแพทย์ สิ่งอำนวยความสะดวกในห้องปฏิบัติการและทางด้านเทคนิค รวมทั้งการบริการทางด้านรังสีวิทยาและวิสัญญีวิทยา สิ่งอำนวยความสะดวกด้านอาหารและด้านอื่น ๆ ของโรงพยาบาล เช่น การบริหารด้านห้องฉุกเฉิน

#### 2.3.3 รูปแบบการจัดตั้งตามกฎหมาย จำแนก ออกเป็น 9 ประเภท ได้แก่

1) ส่วนบุคคล หมายถึง สถานประกอบการที่มีเจ้าของเป็นบุคคลธรรมดาคนเดียวหรือหลายคนรวมกัน และให้หมายรวมถึง ห้างหุ้นส่วนสามัญที่ไม่จดทะเบียนเป็นนิติบุคคลด้วย

2) **ห้างหุ้นส่วนจำกัด (หจก.)** **ห้างหุ้นส่วนสามัญนิติบุคคล (หสน.)** หมายถึง สถานประกอบการที่จัดตั้งขึ้นโดยคณะบุคคลตั้งแต่ 2 คนขึ้นไป รวมทุนกันเพื่อประกอบกิจการ และรับผิดชอบร่วมกันโดยจดทะเบียนถูกต้องตามกฎหมาย

### 3) **บริษัทจำกัด บริษัทจำกัด (มหาชน)**

- **บริษัทจำกัด : (บจก.)** หมายถึง สถานประกอบการที่จัดตั้งขึ้นโดยผู้ริเริ่มคณะหนึ่ง และได้จดทะเบียนถูกต้องตามกฎหมายโดยมีผู้ริเริ่มดำเนินการอย่างน้อย 3 คนขึ้นไป

- **บริษัทจำกัด (มหาชน) : (บมจ.)** หมายถึง สถานประกอบการที่จัดตั้งขึ้นโดยการจดทะเบียนจัดตั้งบริษัท การควบบริษัท หรือการแปรสภาพบริษัท และวัตถุประสงค์ที่จะขายหุ้นต่อประชาชน โดยมีผู้ริเริ่มดำเนินการตั้งแต่ 15 คนขึ้นไป

4) **ส่วนราชการ รัฐวิสาหกิจ** หมายถึง สถานประกอบการที่รัฐบาลเป็นเจ้าของ หรือมีทุนอยู่ด้วย ไม่น้อยกว่าร้อยละ 50 ของทุนทั้งหมด ในที่นี้ให้หมายรวมถึงสถานประกอบการที่ดำเนินการโดยรัฐบาลด้วย

5) **สหกรณ์** หมายถึง สถานประกอบการที่จัดตั้งขึ้นในรูปของสหกรณ์ โดยจดทะเบียนถูกต้องตามกฎหมายว่าด้วยสหกรณ์ โดยมีผู้ก่อตั้งไม่น้อยกว่า 10 คน

6) **กลุ่มแม่บ้าน** หมายถึง กลุ่มที่เกิดจากความต้องการของสมาชิกที่มารวมกลุ่มกันขึ้นมา เพื่อตอบสนองความต้องการของสมาชิกได้อย่างมีประสิทธิภาพ มีแนวคิดสร้างสรรค์กลุ่ม เพื่อยกระดับความเป็นอยู่ของสมาชิกให้ดียิ่งขึ้นทั้งคุณภาพชีวิตสิ่งแวดล้อม เศรษฐกิจและสังคม โดยใช้หลักการทำงานแบบมีส่วนร่วม คือร่วมคิด ร่วมทำ ร่วมตัดสินใจและร่วมพัฒนาสมาชิก

7) **สมาคม** หมายถึง การก่อตั้งสมาคมเพื่อกระทำการใดๆ อันมีลักษณะต่อเนื่องร่วมกันและมีใช้เป็นการหาผลกำไรหรือรายได้มาแบ่งปันกัน ต้องมีข้อบังคับและจดทะเบียนตามบทบัญญัติแห่งประมวลกฎหมายนี้ โดยมีผู้ริเริ่มก่อตั้ง 3 คน

8) **มูลนิธิ** หมายถึง ทรัพย์สินที่จัดสรรไว้โดยเฉพาะสำหรับวัตถุประสงค์เพื่อการกุศลสาธารณะ การศาสนา ศิลปะ วิทยาศาสตร์ วรรณคดี การศึกษา หรือเพื่อสาธารณประโยชน์อย่างอื่น โดยมีได้มุ่งหาประโยชน์มาแบ่งปันกัน และการจัดการทรัพย์สินของมูลนิธิ ต้องมิใช่เป็นการหาผลประโยชน์เพื่อบุคคลใด

9) **อื่นๆ** หมายถึง สถานประกอบการที่จัดตั้งในรูปแบบอื่นๆ นอกจากที่กล่าวข้างต้น เช่น สโมสร ชมรม ต่างๆ นิติบุคคลอาคารชุด เป็นต้น

### 2.3.4 รูปแบบการจัดตั้งทางเศรษฐกิจ

จำแนกออกเป็น 4 ประเภท ได้แก่

1) **สำนักงานแห่งเดียว** หมายถึง สถานประกอบการที่ไม่มีหน่วยงานย่อยหรือสาขาอื่นใด และไม่เป็นหน่วยงานย่อยหรือสาขาของสถานประกอบการอื่น

2) **สำนักงานใหญ่** หมายถึง สถานประกอบการที่เป็นเจ้าของ และควบคุมกิจการของสถานประกอบการอื่นที่เป็นสำนักงานสาขาหรือหน่วยงานย่อย

3) **สำนักงานสาขา** หมายถึง สถานประกอบการที่เป็นสาขา หรือหน่วยงานย่อยของสถานประกอบการอื่นที่เป็นสำนักงานใหญ่

4) **อื่นๆ** หมายถึง สถานประกอบการที่จัดตั้งในรูปแบบอื่นๆ นอกจากที่กล่าวข้างต้น

### 2.3.5 คนทำงาน

หมายถึง คนที่ทำงานในสถานประกอบการทั้งที่ได้รับเงินเดือนและไม่ได้รับเงินเดือนที่สถานประกอบการมีอยู่ตามปกติ รวมทั้งผู้ที่ปกติทำงานอยู่ในสถานประกอบการแห่งนี้ แต่ในวันดังกล่าวไม่ได้มาทำงาน เนื่องจากเจ็บป่วย ลาหยุด พักผ่อน โดยได้รับค่าจ้าง/เงินเดือน คนทำงานประกอบด้วย

### 1) คนทำงานโดยไม่ได้รับค่าจ้างเงินเดือน

ได้แก่ เจ้าของกิจการ หุ่นส่วน หรือสมาชิกในครอบครัว ที่ทำงานให้กับสถานประกอบการผู้ที่มาฝึกงาน หรือ ผู้ปฏิบัติงานในสถานประกอบการซึ่งมีจำนวนชั่วโมงทำงานไม่ต่ำกว่าสัปดาห์ละ 20 ชั่วโมง โดยเจ้าของ หรือผู้ประกอบการอาจให้เงิน อาหาร เครื่องนุ่งห่ม หรือช่วยเหลือเกื้อกูลอย่างอื่น ๆ แต่ไม่ต้องรับผิดชอบ ในเรื่องการจ่ายค่าแรงให้ตามกฎหมายและลูกจ้าง

### 2) ลูกจ้าง

ได้แก่ ผู้ที่ปฏิบัติงานให้กับ สถานประกอบการ โดยได้รับเงินเดือนหรือค่าจ้างเป็น ประจำตั้งแต่ระดับบริหาร นักวิชาการ เสมียนพนักงาน ต่างๆ เช่น ผู้จัดการ ผู้อำนวยการ ผู้ปฏิบัติงานใน ห้องทดลอง พนักงานขาย และลูกจ้างที่ทำงานใน กรรมวิธีการผลิต เป็นต้น ค่าจ้างที่ได้รับอาจเป็น รายปักษ์ รายสัปดาห์ รายวัน รายชั่วโมง หรือรายชิ้น ก็ได้ นอกจากนี้ยังรวมถึงผู้ที่สถานประกอบการส่งไป ประจำที่สถานประกอบการอื่นด้วย เช่น พนักงานรักษา ความปลอดภัย คนทำความสะอาด พนักงานขายตาม ห้างสรรพสินค้า เป็นต้น ไม่รวมคนทำงาน ดังต่อไปนี้

- ผู้บริหารหรือผู้ถือหุ้นที่ได้รับเบี้ยประชุม เป็นครั้งคราว

- คนทำงานของสถานประกอบการอื่นที่มา ปฏิบัติงานประจำที่สถานประกอบการแห่งนี้

- คนทำงานที่รับงานไปทำที่บ้านแล้ว นำมาส่งโดยไม่ได้ลงทุนซื้อวัสดุ อุปกรณ์ (แต่ถ้ามี การใช้เครื่องมือส่วนตัวเล็กน้อยได้ เช่น มีด เข็มด้าย)

- คนงานที่ทำงานเป็นระยะเวลานาน เช่น ลาไปรับราชการทหาร

- คนที่สถานประกอบการจ้างมาทำงาน เฉพาะอย่างเป็นครั้งคราว เช่น กรรมกรที่จ้างมาขนของ พนักงานเดินตลาดหรือตัวแทนขายที่ไม่มีเงินเดือนประจำ

### 2.3.6 เครื่องคอมพิวเตอร์ คอมพิวเตอร์

หมายถึง คอมพิวเตอร์ที่สถานประกอบการ มีไว้ใช้ในการดำเนินธุรกิจ และสามารถใช้งานได้ จำแนกเป็น

### 1) คอมพิวเตอร์ส่วนบุคคล (Personal Computer: PC) ประกอบด้วย

#### - คอมพิวเตอร์เดสก์ท็อป(Desktop)

หมายถึง เครื่องคอมพิวเตอร์ที่ใช้งานตามบ้านและ สำนักงาน ซึ่งถูกออกแบบมาให้ตั้งบนโต๊ะมีการแยก ชิ้นส่วนประกอบเป็น ซีพียู จอภาพ และแป้นพิมพ์ และ รวมถึงคอมพิวเตอร์เดสก์ท็อปแบบอลอินวัน (All In One Desktop) ซึ่งออกแบบมาสำหรับใช้งานแบบตั้งโต๊ะ แต่รวม เอาซีพียูผนวกเข้าไว้ร่วมกับจอภาพ

#### - คอมพิวเตอร์โน้ตบุ๊ก/เน็ตบุ๊ก

(Notebook/Net Book) หมายถึง เครื่องคอมพิวเตอร์ พกพาสำหรับเคลื่อนย้ายไปใช้งานในที่ต่างๆ มีน้ำหนัก ประมาณ 1 - 3 กิโลกรัม สามารถใช้พลังงานทั้งจาก แบตเตอรี่หรือพลังงานไฟฟ้าจากการเสียบปลั๊กไฟ โดยทั่วไป Net Book จะมีขนาดหน้าจอประมาณ 10 นิ้ว และมีประสิทธิภาพการประมวลผลที่ด้อยกว่า Note Book แต่ประหยัดพลังงานมากกว่า ซึ่งเหมาะ สำหรับการใช้งานเชื่อมต่อไร้สายอินเทอร์เน็ต แอปพลิเคชัน และโปรแกรมที่ใช้ประสิทธิภาพการ ประมวลผลต่ำ ขณะที่ Note Book จะมีหน้าจอ ประมาณ 13 - 17 นิ้วและมีประสิทธิภาพการประมวลผล ด้านวิดีโอและกราฟิก ที่สูงกว่า Net Book โดยขึ้นอยู่กับ อุปกรณ์ที่ใช้

#### - แท็บเล็ตพีซี (Tablet PC) หมายถึง

คอมพิวเตอร์ชนิดพกพาที่ทำงานด้วยระบบสัมผัส (Touch Screen) มีขนาดหน้าจอระหว่าง 7 - 10 นิ้ว รองรับการเชื่อมต่อแบบไร้สาย เหมาะสำหรับการใช้งาน อินเทอร์เน็ต และแอปพลิเคชัน เป็นพื้นฐานเช่นเดียวกับ Net Book สำหรับประเภทของ Tablet PC นั้นมีทั้ง แบบที่มีแป้นพิมพ์ซึ่งสามารถหมุนและพับหน้าจอได้ (Convertible Tablet) และไม่มีแป้นพิมพ์แต่สั่งการ ด้วยแป้นพิมพ์ดิจิทัลที่อยู่บนหน้าจอ (Slate Tablet) โดย ใช้นิ้วมือสัมผัส หรือใช้ปากกา Stylus สั่งการทำงาน

- **เวิร์คสเตชัน (Workstation)** หมายถึง คอมพิวเตอร์แบบตั้งโต๊ะที่มีความสามารถในการคำนวณด้านวิศวกรรม สถาปัตยกรรม หรืองานอื่นๆ ที่เน้นการแสดงผลด้านกราฟฟิกต่างๆ เช่น การนำมาช่วยออกแบบภาพกราฟฟิกในโรงงานอุตสาหกรรม เพื่อออกแบบชิ้นส่วนใหม่ๆ เป็นต้น ซึ่งจากการที่ต้องทำงานกราฟฟิกที่มีความละเอียดสูงทำให้เวิร์คสเตชันใช้หน่วยประมวลผลที่มีประสิทธิภาพมาก รวมทั้งมีหน่วยเก็บข้อมูลสำรองจำนวนมากด้วยมีผู้ใช้บางกลุ่มเรียกเครื่องระดับเวิร์คสเตชันนี้ว่า ซูเปอร์ไมโคร (Super Micro) เพราะออกแบบมาให้ใช้งานแบบตั้งโต๊ะแต่ชิปที่ใช้ทำงานนั้นแตกต่างกันมาก เนื่องจากเวิร์คสเตชันส่วนมากใช้ชิปประเภท RISC (Reduced Instruction Set Computer) ซึ่งเป็นชิปที่ลดจำนวนคำสั่งที่สามารถใช้สั่งงานให้เหลือเฉพาะที่จำเป็นเพื่อให้สามารถทำงานได้ด้วยความเร็วสูง

- **เทอร์มินัล (Terminal)** เป็นเครื่องคอมพิวเตอร์ที่ไม่สามารถประมวลผลข้อมูลได้ด้วยตนเอง มีความสามารถในการทำงานช้า เพราะต้องรอการประมวลผลจากเครื่องแม่ข่ายเท่านั้น เครื่องเทอร์มินัลประกอบไปด้วยจอคอมพิวเตอร์ แป้นพิมพ์ และเมาส์ เพื่อใช้ในการแสดงข้อมูลและส่งข้อมูลไปยังเครื่องแม่ข่าย ทำให้ประหยัดค่าอุปกรณ์คอมพิวเตอร์ได้อย่างมาก เครื่องเทอร์มินัลเมื่อออกจากเครื่องข่ายจะไม่สามารถทำงานได้แต่การดูแลรักษาระบบเครื่องข่ายที่ใช้เครื่องเทอร์มินัลจะง่ายกว่าระบบเครื่องข่ายที่ใช้เครื่องเวิร์คสเตชัน

- **คอมพิวเตอร์เพื่อการบริหารและประมวลผลจากส่วนกลาง** หมายถึง คอมพิวเตอร์ที่ติดตั้งไว้ส่วนกลาง เพื่อควบคุมการทำงานและให้บริการคอมพิวเตอร์เครื่องอื่นๆ ได้แก่ เซิร์ฟเวอร์ (Server) เมนเฟรม (Mainframe) มินิคอมพิวเตอร์ (Minicomputer) ซูเปอร์คอมพิวเตอร์ (Supercomputer)

## การขายสินค้าหรือบริการทางอินเทอร์เน็ต (พาณิชย์อิเล็กทรอนิกส์หรือ e-Commerce)

สถานประกอบการที่มีการขายสินค้าหรือบริการผ่านทางอินเทอร์เน็ต หรือหมายถึง การให้ลูกค้าสั่งซื้อสั่งจอง สินค้าหรือบริการผ่านทางอินเทอร์เน็ต (ผ่านทางหน้าเว็บไซต์ Social Network Extranet EDI หรือทาง e-mail ก็ได้) ส่วนการชำระเงินหรือจัดส่งสินค้าจะทำผ่านทางช่องทางใดก็ได้

### 2.3.7 ลักษณะที่พักรวม

1) **ที่พักเพื่อการท่องเที่ยว** คือ สถานบริการที่พักรับผู้เดินทางจากต่างถิ่น จากถิ่นที่อยู่อาศัยประจำในจังหวัดหนึ่งไปยังสถานที่ที่อยู่ในอีกจังหวัดหนึ่งชั่วคราว โดยมีจุดประสงค์เพื่อท่องเที่ยวพักผ่อน เยี่ยมครอบครัว/ญาติมิตร ประชุม/สัมมนา เล่น/ดูกีฬาประกอบพิธีทางศาสนา รวมทั้งเดินทางเพื่อไปรับการรักษาตัว หรือประกอบภาระกิจอื่นๆ ที่ไม่ใช่เพื่อการศึกษา การประกอบอาชีพหรือหารายได้ภายในสถานที่ที่บุคคลนั้นเดินทางไปเยี่ยมชม โดยมีบริการต่างๆ เพื่อความสะดวกของผู้ที่มาพักและมีการคิดค่าบริการเป็นรายวัน

2) **ที่พักไม่ใช่เพื่อการท่องเที่ยว** คือ สถานบริการที่พักรับบุคคลในท้องถิ่น (จังหวัด) หรือบุคคลที่เข้ามาเพื่อการศึกษา (เรียนหนังสือ) หรือทำงานประกอบอาชีพ/หารายได้ในจังหวัดนั้น

## 2.4 รายการข้อมูล

สำหรับแบบสอบถามที่ใช้ในการสัมภาษณ์ และบันทึกรายละเอียดข้อมูลของสถานประกอบการที่อยู่ในข่ายการสำมะโนนี้ ประกอบด้วย

- 1) ชื่อและสถานที่ตั้งของสถานประกอบการ
- 2) ประเภทกิจกรรมทางเศรษฐกิจของสถานประกอบการ
- 3) รูปแบบการจัดตั้งตามกฎหมาย
- 4) รูปแบบการจัดตั้งทางเศรษฐกิจ
- 5) การจดทะเบียนพาณิชย์

- 6) การร่วมลงทุนหรือถือหุ้นจากต่างประเทศ
- 7) จำนวนคนทำงานและลูกจ้าง
- 8) ระยะเวลาการดำเนินกิจการ
- 9) สถานประกอบการที่פקแรม
- 10) จำนวนเตียงของโรงพยาบาล
- 11) การมีการใช้เทคโนโลยีสารสนเทศและการสื่อสาร
- 12) หมายเลขโทรศัพท์/โทรสาร/E-mail Address
- 13) สถานที่ตั้งของสำนักงานใหญ่

## 2.5 การเก็บรวบรวมข้อมูล

**2.5.1 วิธีการเก็บรวบรวมข้อมูล** ใช้วิธีการส่งเจ้าหน้าที่ ซึ่งเป็นข้าราชการและลูกจ้างของสำนักงานสถิติแห่งชาติ ออกไปทำการสัมภาษณ์เจ้าของผู้ประกอบการหรือผู้แทนที่สถานประกอบการ มอบหมายให้เป็นผู้ให้ข้อมูล

**2.5.2 คาบเวลาการปฏิบัติงาน** ขึ้นการเก็บรวบรวมข้อมูลพื้นฐานหรือการนับจด (listing)

### 1) การเก็บรวบรวมข้อมูล

- กรุงเทพมหานคร ระหว่างเดือน พฤษภาคม - กันยายน 2559
- ในเขตเทศบาล ระหว่างเดือน พฤษภาคม - สิงหาคม 2559
- นอกเขตเทศบาล ระหว่างเดือน ตุลาคม - ธันวาคม 2559

2) การประมวลผลและนำเสนอผลข้อมูล ภายในมิถุนายน 2560

### 2.5.3 การอบรม

การอบรมการปฏิบัติงานโครงการสำมะโนอุตสาหกรรม พ.ศ. 2560 ขึ้นการเก็บรวบรวมข้อมูลพื้นฐานหรือการนับจด แยกเป็น 3 ระดับ ดังนี้

- 1) ระดับสถิติจังหวัด เจ้าหน้าที่โครงการเป็นผู้อบรมชี้แจงเกี่ยวกับแผนงาน แนวทางการบริหารโครงการและวิธีการปฏิบัติงาน
- 2) ระดับเจ้าหน้าที่ผู้อบรม เจ้าหน้าที่โครงการเป็นผู้อบรมชี้แจงเกี่ยวกับรายละเอียดของการ

ปฏิบัติงานในขั้นตอนต่าง ๆ เช่น วิธีการเก็บรวบรวมข้อมูล การประมวลผลข้อมูล และการนำเสนอผลข้อมูล ให้กับเจ้าหน้าที่ผู้อบรม ซึ่งเป็นข้าราชการในส่วนกลางและส่วนภูมิภาค เพื่อทำหน้าที่อบรมเจ้าหน้าที่วิชาการและเจ้าหน้าที่ผู้ปฏิบัติงานเก็บรวบรวมข้อมูล

3) ระดับเจ้าหน้าที่วิชาการและเจ้าหน้าที่ผู้ปฏิบัติงานเก็บรวบรวมข้อมูล เจ้าหน้าที่ผู้อบรมจะเป็นผู้อบรมชี้แจงเกี่ยวกับรายละเอียดของการปฏิบัติงานในขั้นตอนต่างๆ ให้กับเจ้าหน้าที่วิชาการ และเจ้าหน้าที่ผู้ปฏิบัติงานเก็บรวบรวมข้อมูล ซึ่งเป็นข้าราชการ พนักงานราชการ หรือลูกจ้างชั่วคราว ทั้งส่วนกลางและส่วนภูมิภาค

## 2.6 การประมวลผลข้อมูล

การประมวลผลข้อมูลทุกขั้นตอน และการจัดทำรายงานผลระดับจังหวัด ดำเนินการที่สำนักงานสถิติจังหวัด โดยสำนักงานสถิติแห่งชาติในส่วนกลางให้การสนับสนุนทางด้านวิชาการ เช่น การจัดทำโปรแกรมสำหรับการบันทึกข้อมูลและการประมวลผลข้อมูล และการจัดทำต้นแบบตารางเสนอผลและรายงานผล เป็นต้น สำหรับข้อมูลพื้นฐานระดับภาคและทั่วราชอาณาจักร จะทำการประมวลผลข้อมูลและจัดทำรายงานที่สำนักงานสถิติแห่งชาติในส่วนกลาง

## 2.7 การนำเสนอผลข้อมูล

การจัดทำรายงานผลสำมะโนอุตสาหกรรม พ.ศ. 2560 ขึ้นการเก็บรวบรวมข้อมูลพื้นฐานหรือการนับจดจะจัดทำรายงานผล ดังนี้

- 1) รายงานผลเบื้องต้น ระดับภาค และทั่วราชอาณาจักร จำนวน 6 ฉบับ ประกอบด้วย รายงานผลเบื้องต้นของปริมณฑล ภาคกลาง ภาคเหนือ ภาคตะวันออกเฉียงเหนือ ภาคใต้ และทั่วราชอาณาจักร
- 2) รายงานผลระดับจังหวัด รวม 77 ฉบับ
- 3) รายงานผลระดับภาค และทั่วราชอาณาจักร จำนวน 6 ฉบับ ประกอบด้วย รายงานผลของปริมณฑล ภาคกลาง ภาคเหนือ ภาคตะวันออกเฉียงเหนือ ภาคใต้ และทั่วราชอาณาจักร

### บทที่ 3 ผลการสำมะโน

การนำเสนอผลสำมะโนในรายงานฉบับนี้เป็นผลจากขั้นการเก็บรวบรวมข้อมูลพื้นฐานหรือการนับจุด สถานประกอบการในปี 2559 ซึ่งจัดจำแนกประเภทสถานประกอบการตามการจัดประเภทมาตรฐานอุตสาหกรรมประเทศไทย ปี 2552 (Thailand Standard Industrial Classification : TSIC 2009) ได้แก่ ธุรกิจทางการค้า ธุรกิจทางการบริการ การผลิต การก่อสร้าง การขนส่งทางบกและสถานที่เก็บสินค้า กิจกรรมด้านข้อมูลข่าวสารและการสื่อสาร และกิจกรรมด้านโรงพยาบาลเอกชน ที่ตั้งอยู่ในจังหวัดเพชรบูรณ์ โดยดำเนินการเก็บรวบรวมข้อมูลสถานประกอบการในพื้นที่เขตเทศบาล ระหว่างเดือนพฤษภาคม – สิงหาคม 2559 และพื้นที่นอกเขตเทศบาล ระหว่างเดือนตุลาคม – ธันวาคม 2559

ผลการเก็บรวบรวมข้อมูลพื้นฐานของสถานประกอบการในจังหวัดเพชรบูรณ์ พบว่ามีสถานประกอบการจำนวนทั้งสิ้น 27,239 แห่ง ในจำนวนนี้แยกเป็นสถานประกอบการที่เก็บรวบรวม

รายการข้อมูลพื้นฐานในแบบสอบถามได้ครบถ้วนจำนวน 27,189 แห่ง และสถานประกอบการที่เก็บรวบรวมรายการข้อมูลได้เพียงรายการ ชื่อ ที่ตั้ง และประเภทธุรกิจ/อุตสาหกรรม จำนวน 50 แห่ง สำหรับข้อมูลที่น่าเสนอผลในรายงานฉบับนี้จะเป็นข้อมูลของสถานประกอบการที่เก็บรวบรวมข้อมูลพื้นฐานได้ครบถ้วนจำนวน 27,189 แห่ง เท่านั้น สรุปได้ดังนี้

#### 3.1 จำนวนสถานประกอบการ

จากการเก็บรวบรวมข้อมูลพื้นฐานของสถานประกอบการที่ตั้งอยู่ในจังหวัดเพชรบูรณ์ ในเขตเทศบาลและนอกเขตเทศบาล พบว่า มีจำนวนสถานประกอบการทั้งสิ้น 27,189 แห่ง โดยอำเภอเมืองเพชรบูรณ์ มีจำนวนสถานประกอบการมากที่สุด จำนวน 6,306 แห่ง หรือร้อยละ 23.2 รองลงมาคืออำเภอหล่มสัก จำนวน 4,587 แห่ง หรือร้อยละ 16.9 อำเภอวิเชียรบุรี จำนวน 3,111 แห่ง หรือร้อยละ 11.4 ส่วนอำเภอที่มีสถานประกอบการน้อยที่สุด คืออำเภอน้ำหนาว จำนวน 266 แห่ง หรือร้อยละ 1.0 (ตาราง 3.1)

ตาราง 3.1 จำนวนและร้อยละของสถานประกอบการ จำแนกตามอำเภอ

อำเภอ	จำนวน	ร้อยละ
รวม	27,189	100.0
อำเภอเมืองเพชรบูรณ์	6,306	23.2
อำเภอชนแดน	1,841	6.8
อำเภอหล่มสัก	4,587	16.9
อำเภอหล่มเก่า	2,053	7.5
อำเภอวิเชียรบุรี	3,111	11.4
อำเภอศรีเทพ	2,034	7.5
อำเภอหนองไผ่	2,721	10.0
อำเภอบึงสามพัน	2,220	8.2
อำเภอน้ำหนาว	266	1.0
อำเภอวังโป่ง	843	3.1
อำเภอเขาค้อ	1,207	4.4



### 3.2 กิจกรรมทางเศรษฐกิจ

เมื่อพิจารณาจากกิจกรรมทางเศรษฐกิจพบว่า ส่วนใหญ่เป็นสถานประกอบการที่ดำเนินกิจกรรม การขายปลีก มีจำนวน 11,039 แห่ง หรือร้อยละ 40.6 รองลงมาเป็นสถานประกอบการที่ดำเนิน กิจกรรมด้านการผลิต จำนวน 3,544 แห่ง หรือร้อยละ 13.0 กิจกรรมด้านบริการอาหารและเครื่องดื่ม จำนวน 3,200 แห่ง หรือร้อยละ 11.8 กิจกรรมการบริการอื่นๆ

จำนวน 2,491 แห่ง หรือร้อยละ 9.2 กิจกรรมการ ขายส่งและการขายปลีก การซ่อมแซมยานยนต์ และจักรยานยนต์ จำนวน 2,113 แห่ง หรือร้อยละ 7.8 สำหรับกิจกรรมทางเศรษฐกิจอื่นๆ นอกจากที่ กล่าวมาข้างต้น มีสัดส่วนอยู่ระหว่าง 0.2 ถึง 5.0 (ตาราง 3.2)

ตาราง 3.2 จำนวนและร้อยละของสถานประกอบการ จำแนกตามกิจกรรมทางเศรษฐกิจ

กิจกรรมทางเศรษฐกิจ	จำนวน	ร้อยละ
รวม	27,189	100.0
การผลิต	3,544	13.0
การจัดการและการบำบัดน้ำเสีย ของเสียและสิ่งปฏิกูล	56	0.2
การก่อสร้าง	538	2.0
การขายส่งและการขายปลีก การซ่อมแซมยานยนต์ และจักรยานยนต์	2,113	7.8
การขายส่ง	1,362	5.0
การขายปลีก	11,039	40.6
การขนส่งทางบก สถานที่เก็บสินค้า	428	1.6
ที่พักแรม	539	2.0
บริการอาหารและเครื่องดื่ม	3,200	11.8
ข้อมูลข่าวสารและการสื่อสาร	95	0.3
กิจกรรมอสังหาริมทรัพย์	588	2.2
กิจกรรมทางวิชาชีพ วิทยาศาสตร์และเทคโนโลยี	207	0.7
กิจกรรมการบริหาร และการบริการสนับสนุน	375	1.4
ศิลปะ ความบันเทิงและนันทนาการ	611	2.2
กิจกรรมบริการอื่น ๆ	2,491	9.2
กิจกรรมด้านโรงพยาบาลเอกชน	3	-

หมายเหตุ : - ไม่มีข้อมูล หรือข้อมูลมีค่าเป็น 0 หรือมีข้อมูลจำนวนเล็กน้อย

### 3.3 ขนาดของสถานประกอบการ

เมื่อพิจารณาจำนวนสถานประกอบการจากขนาดของสถานประกอบการ (จำนวนคนทำงาน) พบว่า ส่วนใหญ่เป็นสถานประกอบการขนาดเล็กที่มีจำนวนคนทำงาน 1-15 คน จำนวน 26,869 แห่ง หรือร้อยละ 98.8 รองลงมาเป็นสถานประกอบการที่มีคนทำงาน 16-25 คน จำนวน 175 แห่ง หรือร้อยละ 0.7 สถานประกอบการที่มีคนทำงาน 31-50 คน จำนวน 60 แห่ง หรือร้อยละ 0.2 ส่วนสถานประกอบการที่มีคนทำงาน มากกว่า 50 คน มีเพียงร้อยละ 0.2 (ตาราง 3.3)

### 3.4 รูปแบบการจัดตั้งตามกฎหมาย

สำหรับรูปแบบการจัดตั้งตามกฎหมายของสถานประกอบการ พบว่า สถานประกอบการส่วนใหญ่มีรูปแบบการจัดตั้งเป็นส่วนบุคคล จำนวน 26,047 แห่ง หรือร้อยละ 95.8 รองลงมาเป็นสถานประกอบการที่มีรูปแบบการจัดตั้งเป็นห้างหุ้นส่วนจำกัด ห้างหุ้นส่วนสามัญนิติบุคคล และบริษัทจำกัด บริษัทจำกัด (มหาชน) มีจำนวนใกล้เคียงกัน คือร้อยละ 1.8 และ 1.6 ตามลำดับ ที่เหลือเป็นสถานประกอบการที่มีรูปแบบอื่นๆ ได้แก่ สหกรณ์และอื่นๆ มีสัดส่วนประมาณร้อยละ 0.8 (ตาราง 3.3)

### 3.5 รูปแบบการจัดตั้งทางเศรษฐกิจ

ด้านรูปแบบการจัดตั้งทางเศรษฐกิจของสถานประกอบการ พบว่า ส่วนใหญ่มีรูปแบบการจัดตั้งทางเศรษฐกิจเป็นสำนักงานแห่งเดียว จำนวน 26,785 แห่ง หรือร้อยละ 98.5 มีรูปแบบการจัดตั้งเป็นสำนักงานสาขา จำนวน 335 แห่ง หรือร้อยละ 1.2 และสถานประกอบการที่เป็นสำนักงานใหญ่จำนวน 69 แห่ง หรือร้อยละ 0.3 (ตาราง 3.3)

ตาราง 3.3 จำนวนและร้อยละของสถานประกอบการ จำแนกตามลักษณะของสถานประกอบการ

ลักษณะของสถานประกอบการ	จำนวน	ร้อยละ
รวม	27,189	100.0
<b>ขนาดของสถานประกอบการ (จำนวนคนทำงาน)</b>		
1 – 15 คน	26,869	98.8
16 – 25 คน	175	0.7
26 – 30 คน	34	0.1
31 – 50 คน	60	0.2
51 – 200 คน	41	0.2
มากกว่า 200 คน	10	0.0
<b>รูปแบบการจัดตั้งตามกฎหมาย</b>		
ส่วนบุคคล	26,047	95.8
ห้างหุ้นส่วนจำกัด ห้างหุ้นส่วนสามัญนิติบุคคล	495	1.8
บริษัทจำกัด บริษัทจำกัด (มหาชน)	426	1.6
ส่วนราชการ รัฐวิสาหกิจ	1	-
สหกรณ์	27	0.1
อื่นๆ	193	0.7
<b>รูปแบบการจัดตั้งทางเศรษฐกิจ</b>		
สำนักงานแห่งเดียว	26,785	98.5
สำนักงานใหญ่	69	0.3
สำนักงานสาขา	335	1.2

หมายเหตุ : - ไม่มีข้อมูล หรือข้อมูลมีค่าเป็น 0 หรือมีข้อมูลจำนวนเล็กน้อย

เมื่อพิจารณาสถานประกอบการจำแนกตามกิจกรรมทางเศรษฐกิจ และขนาดของสถานประกอบการพบว่า ส่วนใหญ่เป็นสถานประกอบการขนาดเล็กที่มีคนทำงาน 1-15 คน โดยเป็นสถานประกอบการที่ดำเนินงานด้านการขายปลีกมากที่สุด จำนวน 10,974 แห่ง หรือร้อยละ 99.4 สถานประกอบการที่มีคนทำงาน 16-25 คน

มีจำนวน 175 แห่ง ซึ่งส่วนใหญ่เป็นกิจกรรมด้านการผลิต สำหรับสถานประกอบการขนาดใหญ่ที่มีคนทำงานมากกว่า 200 คน เป็นสถานประกอบการที่ดำเนินกิจกรรมทางเศรษฐกิจด้านการผลิตและการขนส่งทางบก สถานที่เก็บสินค้า (ตาราง 3.4)

ตาราง 3.4 จำนวนและร้อยละของสถานประกอบการ จำแนกตามกิจกรรมทางเศรษฐกิจและขนาดของสถานประกอบการ (จำนวนคนทำงาน)

กิจกรรมทางเศรษฐกิจ	รวม	ขนาดของสถานประกอบการ (จำนวนคนทำงาน)					
		1-15 คน	16-25 คน	26-30 คน	31-50 คน	51-200 คน	มากกว่า 200 คน
รวม	27,189	26,869	175	34	60	41	10
	(100.0)	(98.8)	(0.6)	(0.1)	(0.2)	(0.2)	(0.1)
การผลิต	3,544	3,454	42	13	16	13	6
	(100.0)	(97.4)	(1.2)	(0.4)	(0.4)	(0.4)	(0.2)
การจัดการและการบำบัดน้ำเสีย ของเสีย และสิ่งปฏิกูล	56	52	1	-	2	1	-
	(100.0)	(92.8)	(1.8)	-	(3.6)	(1.8)	-
การก่อสร้าง	538	506	17	3	7	4	1
	(100.0)	(94.0)	(3.2)	(0.6)	(1.3)	(0.7)	(0.2)
การขายส่งและการขายปลีก การซ่อมแซมยานยนต์ และจักรยายนต์	2,113	2,091	13	2	5	2	-
	(100.0)	(99.0)	(0.6)	(0.1)	(0.2)	(0.1)	-
การขายส่ง	1,362	1,309	29	3	14	7	-
	(100.0)	(96.1)	(2.2)	(0.2)	(1.0)	(0.5)	-
การขายปลีก	11,039	10,974	36	8	12	9	-
	(100.0)	(99.4)	(0.3)	(0.1)	(0.1)	(0.1)	-
การขนส่งทางบก สถานที่เก็บสินค้า	428	419	3	1	2	-	3
	(100.0)	(97.9)	(0.7)	(0.2)	(0.5)	-	(0.7)
ที่พักแรม	539	526	7	2	1	3	-
	(100.0)	(97.6)	(1.3)	(0.4)	(0.2)	(0.5)	-
บริการอาหารและเครื่องดื่ม	3,200	3,179	19	2	-	-	-
	(100.0)	(99.3)	(0.6)	(0.1)	-	-	-
ข้อมูลข่าวสารและการสื่อสาร	95	92	3	-	-	-	-
	(100.0)	(96.8)	(3.2)	-	-	-	-
กิจกรรมอสังหาริมทรัพย์	588	588	-	-	-	-	-
	(100.0)	(100.0)	-	-	-	-	-
กิจกรรมทางวิชาชีพ วิทยาศาสตร์และเทคโนโลยี	207	207	-	-	-	-	-
	(100.0)	(100.0)	-	-	-	-	-
กิจกรรมการบริหาร และการบริการสนับสนุน	375	374	1	-	-	-	-
	(100.0)	(99.7)	(0.3)	-	-	-	-
ศิลปะ ความบันเทิงและนันทนาการ	611	607	4	-	-	-	-
	(100.0)	(99.3)	(0.7)	-	-	-	-
กิจกรรมบริการอื่น ๆ	2,491	2,491	-	-	-	-	-
	(100.0)	(100.0)	-	-	-	-	-
กิจกรรมด้านโรงพยาบาลเอกชน	3	-	-	-	1	2	-
	(100.0)	-	-	-	(33.3)	(66.7)	-

หมายเหตุ : (1) ตัวเลขในวงเล็บ คือ อัตราร้อยละ

(2) - ไม่มีข้อมูล หรือข้อมูลมีค่าเป็น 0 หรือมีข้อมูลจำนวนเล็กน้อย

### 3.6 คนทำงานและลูกจ้าง

#### 3.6.1 จำนวนคนทำงาน

เมื่อพิจารณาจำนวนคนทำงานตามขนาดของสถานประกอบการ พบว่า ส่วนใหญ่เป็นสถานประกอบการที่มีคนทำงาน 1-15 คน มีจำนวนคนทำงาน 56,917 คน หรือร้อยละ 71.3 รองลงมาคือสถานประกอบการที่มีคนทำงานมากกว่า 200 คน มีจำนวนคนทำงาน 12,085 คน หรือร้อยละ 15.2 สถานประกอบการที่มีคนทำงาน 51-200 คน มีจำนวนคนทำงาน 4,061 คน หรือร้อยละ 5.1 ส่วนสถานประกอบการที่มีคนทำงานน้อยที่สุดคือสถานประกอบการที่มีขนาดคนทำงาน 26-30 คน มีคนทำงานเพียง 963 คน หรือร้อยละ 1.2

หากพิจารณาจำนวนคนทำงานตามกิจกรรมทางเศรษฐกิจ พบว่า ส่วนใหญ่ทำงานด้านการขายปลีกจำนวน 23,685 คน หรือร้อยละ 29.7 รองลงมาเป็นกิจกรรมด้านการผลิต จำนวน 21,112 คน หรือร้อยละ 26.5 กิจกรรมด้านบริการอาหารและเครื่องดื่ม จำนวน 6,962 คน หรือร้อยละ 8.7 ส่วนกิจกรรมที่มีคนทำงานน้อยที่สุดคือ กิจกรรมด้านข้อมูลข่าวสารและการสื่อสาร มีเพียง 291 คน หรือคิดเป็นร้อยละ 0.4 (ตาราง 3.5)

#### 3.6.2 จำนวนลูกจ้าง

ด้านการจ้างงานของสถานประกอบการ พบว่า มีจำนวนลูกจ้างที่ปฏิบัติงานอยู่ในสถานประกอบการทั้งสิ้น 36,674 คน โดยลูกจ้างส่วนใหญ่ปฏิบัติงานอยู่ในสถานประกอบการที่มีคนทำงาน 1-15 คน มีลูกจ้างจำนวน 15,225 คน หรือร้อยละ 41.5 รองลงมาคือสถานประกอบการที่มีคนทำงานมากกว่า 200 คน จำนวน 12,084 คน หรือร้อยละ 33.0 สำหรับสถานประกอบการที่มีการจ้างงานน้อยที่สุดคือ สถานประกอบการที่มีคนทำงาน 26-30 คน มีการจ้างงานเพียงร้อยละ 2.1

สำหรับการจ้างงานในกิจกรรมทางเศรษฐกิจ พบว่า กิจกรรมด้านการผลิตมีจำนวนลูกจ้างมากที่สุด จำนวน 14,927 คน หรือร้อยละ 40.7 รองลงมาเป็นกิจกรรมการขายปลีก จำนวน 5,600 คน หรือร้อยละ 15.3 กิจกรรมการขายส่ง 3,667 คน หรือร้อยละ 10.0 กิจกรรมการก่อสร้าง 3,443 คน หรือร้อยละ 9.4 สำหรับกิจกรรมทางเศรษฐกิจอื่นๆ นอกเหนือจากที่กล่าวมาแล้วข้างต้น แต่ละประเภทมีสัดส่วนต่ำกว่าร้อยละ 8.0 (ตาราง 3.5)

ตาราง 3.5 จำนวนและร้อยละของพนักงานและลูกค้า จำแนกตามขนาดของสถานประกอบการและ  
กิจกรรมทางเศรษฐกิจ

ขนาดของสถานประกอบการ/กิจกรรมทางเศรษฐกิจ	จำนวนสถาน ประกอบการ	คนทำงาน		ลูกค้า	
		จำนวน	ร้อยละ	จำนวน	ร้อยละ
รวม	27,189	79,778	100.0	36,674	100.0
ขนาดของสถานประกอบการ (จำนวนคนทำงาน)					
1 - 15 คน	26,869	56,917	71.3	15,225	41.5
16 - 25 คน	175	3,428	4.3	2,841	7.7
26 - 30 คน	34	963	1.2	774	2.1
31 - 50 คน	60	2,324	2.9	1,911	5.2
51 - 200 คน	41	4,061	5.1	3,839	10.5
มากกว่า 200 คน	10	12,085	15.2	12,084	33.0
กิจกรรมทางเศรษฐกิจ					
การผลิต	3,544	21,112	26.5	14,927	40.7
การจัดการและการบำบัดน้ำเสีย ของเสียและสิ่งปฏิกูล	56	339	0.4	135	0.4
การก่อสร้าง	538	4,318	5.4	3,443	9.4
การขายส่งและการขายปลีก การซ่อมแซมยานยนต์ และจักรยายนต์	2,113	5,207	6.5	2,371	6.5
การขายส่ง	1,362	6,552	8.2	3,667	10.0
การขายปลีก	11,039	23,685	29.7	5,600	15.3
การขนส่งทางบก สถานที่เก็บสินค้า	428	2,016	2.5	1,469	4.0
ที่พักแรม	539	2,135	2.7	1,285	3.5
บริการอาหารและเครื่องดื่ม	3,200	6,962	8.7	1,875	5.1
ข้อมูลข่าวสารและการสื่อสาร	95	291	0.4	161	0.4
กิจกรรมอสังหาริมทรัพย์	588	899	1.1	138	0.4
กิจกรรมทางวิชาชีพ วิทยาศาสตร์และเทคโนโลยี	207	444	0.6	166	0.4
กิจกรรมการบริหาร และการบริการสนับสนุน	375	852	1.1	208	0.6
ศิลปะ ความบันเทิงและนันทนาการ	611	1,559	2.0	619	1.7
กิจกรรมบริการอื่น ๆ	2,491	3,072	3.8	275	0.7
กิจกรรมด้านโรงพยาบาลเอกชน	3	335	0.4	335	0.9

หมายเหตุ : - ไม่มีข้อมูล หรือข้อมูลมีค่าเป็น 0 หรือมีข้อมูลจำนวนเล็กน้อย

### 3.7 การเปรียบเทียบข้อมูลพื้นฐานของสถาน- ประกอบการในระยะ 5 ปี ที่ผ่านมา

#### 3.7.1 จำนวนสถานประกอบการ

เมื่อเปรียบเทียบข้อมูลพื้นฐานจากการทำสำมะโนอุตสาหกรรม พ.ศ. 2560 และสำมะโนธุรกิจและอุตสาหกรรม พ.ศ. 2555 ซึ่งเป็นข้อมูลพื้นฐานปี 2559 เทียบกับปี 2554 พบว่า ในภาพรวมสถานประกอบการมีจำนวนลดลงร้อยละ 3.6 โดยสถานประกอบการที่มีคนทำงาน 26-30 คน เพิ่มขึ้นมากที่สุด ร้อยละ 112.5 ส่วนสถานประกอบการขนาดใหญ่ที่มีคนทำงานมากกว่า 200 คน ลดลงมากที่สุดร้อยละ 23.1

หากพิจารณาตามกิจกรรมทางเศรษฐกิจพบว่าสถานประกอบการที่ประกอบกิจกรรมทางเศรษฐกิจด้านการจัดการและบำบัดน้ำเสีย ของเสียและสิ่งปฏิกูล มีการเปลี่ยนแปลงเพิ่มมากขึ้นที่สุดคือ ร้อยละ 133.3 รองลงมาเป็นกิจกรรมด้านศิลปะ ความบันเทิงและนันทนาการเพิ่มขึ้นร้อยละ 71.6 ส่วนกิจกรรมการบริหารและการบริการสนับสนุนและกิจการการผลิต มีร้อยละการเปลี่ยนแปลงที่ลดลงคือ ร้อยละ 51.4 และ ร้อยละ 42.8 ตามลำดับ (ตาราง 3.6)

ตาราง 3.6 เปรียบเทียบจำนวนสถานประกอบการ ปี 2554 และ ปี 2559 จำแนกตามขนาดของสถาน-  
ประกอบการและกิจกรรมทางเศรษฐกิจ

ขนาดของสถานประกอบการ/กิจกรรมทางเศรษฐกิจ	ปี 2554 <sup>1/</sup>	ปี 2559	ร้อยละการเปลี่ยนแปลง
รวม	28,856	27,819	-3.6
ขนาดของสถานประกอบการ (จำนวนคนทำงาน)			
1 - 15 คน	28,630	26,869	-6.2
16 - 25 คน	121	175	44.6
26 - 30 คน	16	34	112.5
31 - 50 คน	36	60	66.7
51 - 200 คน	40	41	2.5
มากกว่า 200 คน	13	10	-23.1
<b>กิจกรรมทางเศรษฐกิจ</b>			
การผลิต	6,191	3,544	-42.8
การจัดการและการบำบัดน้ำเสีย ของเสียและสิ่งปฏิกูล	24	56	133.3
การก่อสร้าง	378	538	42.3
การขนส่งและการขายปลีก การซ่อมแซมยานยนต์ และจักรยานยนต์	2,079	2,113	1.6
การขายส่ง	1,387	1,362	-1.8
การขายปลีก	10,900	11,039	1.3
การขนส่งทางบก สถานที่เก็บสินค้า	551	428	-22.3
ที่พักแรม บริการอาหารและเครื่องดื่ม	3,072	3,739	21.7
ข้อมูลข่าวสารและการสื่อสาร	124	95	-23.4
กิจกรรมอสังหาริมทรัพย์	411	588	43.1
กิจกรรมทางวิชาชีพ วิทยาศาสตร์และเทคโนโลยี	198	207	4.5
กิจกรรมการบริหาร และการบริการสนับสนุน	771	375	-51.4
ศิลปะ ความบันเทิงและนันทนาการ	356	611	71.6
กิจกรรมบริการอื่น ๆ	2,411	2,491	3.3
กิจกรรมด้านโรงพยาบาลเอกชน	3	3	0.0

หมายเหตุ : - ไม่มีข้อมูล หรือข้อมูลมีค่าเป็น 0 หรือมีข้อมูลจำนวนเล็กน้อย

<sup>1/</sup> สำมะโนธุรกิจและอุตสาหกรรม พ.ศ. 2555 ข้อมูลพื้นฐาน จังหวัดเพชรบูรณ์

### 3.7.2 การจ้างงาน

ด้านการเปลี่ยนแปลงของจำนวนคนทำงาน ในสถานประกอบการในระยะ 5 ปี ที่ผ่านมา เมื่อเปรียบเทียบข้อมูลพื้นฐานจากการทำสำมะโนอุตสาหกรรม พ.ศ. 2560 และสำมะโนธุรกิจและอุตสาหกรรม พ.ศ. 2555 ซึ่งเป็นข้อมูลพื้นฐาน ปี 2559 เทียบกับ ปี 2554 พบว่าในภาพรวมปี 2559 มีจำนวนคนทำงานเพิ่มขึ้นร้อยละ 12.7 โดยสถานประกอบการที่มีคนทำงาน 26-30 คน เพิ่มมากที่สุดร้อยละ 107.5 รองลงมาคือสถานประกอบการที่มีคนทำงานมากกว่า 200 คน มีจำนวนคนทำงานเพิ่มขึ้น ร้อยละ 98.3

หากพิจารณา การจ้างงาน พบว่า ส่วนใหญ่ มีการจ้างงานเพิ่มขึ้น โดยเฉพาะกิจกรรมการจัดการ และการบำบัดน้ำเสีย ของเสียและสิ่งปฏิกูลเพิ่มขึ้น มากที่สุดร้อยละ 211.0 รองลงมาเป็นกิจกรรมการก่อสร้างมีการจ้างงานเพิ่มขึ้นร้อยละ 69.9 กิจกรรม อสังหาริมทรัพย์ เพิ่มขึ้นร้อยละ 39.2 สำหรับ กิจกรรมที่พักแรม บริการอาหารและเครื่องดื่ม กิจกรรมข้อมูลข่าวสารและการสื่อสาร กิจกรรม การบริหารและการบริการสนับสนุน มีการจ้างงาน ลดลงร้อยละ 54.7 และ 10.7 ตามลำดับ (ตาราง 3.7)

ตาราง 3.7 เปรียบเทียบจำนวนคนทำงาน ปี 2554 และ ปี 2559 จำแนกตามขนาดของสถานประกอบการ และกิจกรรมทางเศรษฐกิจ

ขนาดของสถานประกอบการ/กิจกรรมทางเศรษฐกิจ	ปี 2554 <sup>1/</sup>	ปี 2559	ร้อยละการเปลี่ยนแปลง
<b>รวม</b>	<b>70,791</b>	<b>79,778</b>	<b>12.7</b>
<b>ขนาดของสถานประกอบการ (จำนวนคนทำงาน)</b>			
1 - 15 คน	56,665	56,917	0.4
16 - 25 คน	2,404	3,428	42.6
26 - 30 คน	464	963	107.5
31 - 50 คน	1,433	2,324	62.2
51 - 200 คน	3,732	4,061	8.8
มากกว่า 200 คน	6,093	12,085	98.3
<b>กิจกรรมทางเศรษฐกิจ</b>			
การผลิต	20,341	21,112	3.8
การจัดการและการบำบัดน้ำเสีย ของเสียและสิ่งปฏิกูล	109	339	211.0
การก่อสร้าง	2,541	4,318	69.9
การขายส่งและการขายปลีก การซ่อมแซมยานยนต์ และจักรยายนต์	4,652	5,207	11.9
การขายส่ง	5,305	6,552	23.5
การขายปลีก	21,462	23,685	10.4
การขนส่งทางบก สถานที่เก็บสินค้า	1,489	2,016	35.4
ที่พักแรม	7,133	9,097	27.5
ข้อมูลข่าวสารและการสื่อสาร	341	291	-14.7
กิจกรรมอสังหาริมทรัพย์	646	899	39.2
กิจกรรมทางวิชาชีพ วิทยาศาสตร์และเทคโนโลยี	377	444	17.8
กิจกรรมการบริหาร และการบริการสนับสนุน	1,880	852	-54.7
ศิลปะ ความบันเทิงและนันทนาการ	1,264	1,559	23.3
กิจกรรมบริการอื่น ๆ	2,953	3,072	4.0
กิจกรรมด้านโรงพยาบาลเอกชน	298	335	12.4

หมายเหตุ : - ไม่มีข้อมูล หรือข้อมูลมีค่าเป็น 0 หรือมีข้อมูลจำนวนเล็กน้อย

<sup>1/</sup> สำมะโนธุรกิจและอุตสาหกรรม พ.ศ. 2555 ข้อมูลพื้นฐาน จังหวัดเพชรบูรณ์



ภาคผนวก

ตารางสถิติ

---

APPENDIX

STATISTICAL TABLES

## สารบัญตารางสถิติ

		หน้า
ตาราง 1	จำนวนสถานประกอบการ จำแนกตามกิจกรรมทางเศรษฐกิจ อำเภอและตำบล	27
TABLE 1	NUMBER OF ESTABLISHMENTS BY ECONOMIC ACTIVITY, AMPHOE AND TAMBON	
ตาราง 2	จำนวนสถานประกอบการ จำแนกตามรูปแบบการจัดตั้งตามกฎหมาย อำเภอและตำบล	33
TABLE 2	NUMBER OF ESTABLISHMENTS BY FORM OF LEGAL ORGANIZATION, AMPHOE AND TAMBON	
ตาราง 3	จำนวนสถานประกอบการ จำแนกตามรูปแบบการจัดตั้งทางเศรษฐกิจ อำเภอและตำบล	40
TABLE 3	NUMBER OF ESTABLISHMENTS BY FORM OF ECONOMIC ORGANIZATION, AMPHOE AND TAMBON	
ตาราง 4	จำนวนสถานประกอบการ จำแนกตามขนาดของสถานประกอบการ (จำนวนคนทำงาน) อำเภอและตำบล	48
TABLE 4	NUMBER OF ESTABLISHMENTS BY SIZE OF ESTABLISHMENT (NUMBER OF PERSONS ENGAGED), AMPHOE AND TAMBON	
ตาราง 5	จำนวนคนทำงานในสถานประกอบการ จำแนกตามขนาดของสถานประกอบการ (จำนวนคนทำงาน) อำเภอและตำบล	53
TABLE 5	NUMBER OF PERSONS ENGAGED IN ESTABLISHMENTS BY SIZE OF ESTABLISHMENT (NUMBER OF PERSONS ENGAGED), AMPHOE AND TAMBON	
ตาราง 6	จำนวนสถานประกอบการ จำแนกตามขนาดของสถานประกอบการ (จำนวนลูกจ้าง) อำเภอและตำบล	59
TABLE 6	NUMBER OF ESTABLISHMENTS BY SIZE OF ESTABLISHMENT (NUMBER OF EMPLOYEES), AMPHOE AND TAMBON	
ตาราง 7	จำนวนลูกจ้างในสถานประกอบการ จำแนกตามขนาดของสถานประกอบการ (จำนวนคนทำงาน) อำเภอและตำบล	65
TABLE 7	NUMBER OF EMPLOYEES IN ESTABLISHMENTS BY SIZE OF ESTABLISHMENT (NUMBER OF PERSONS ENGAGED), AMPHOE AND TAMBON	
ตาราง 8	จำนวนของสถานประกอบการ จำแนกตามระยะเวลาการดำเนินกิจการ อำเภอและตำบล	72
TABLE 8	NUMBER OF ESTABLISHMENTS BY PERIOD OF OPERATION, AMPHOE AND TAMBON	
ตาราง 9	จำนวนสถานประกอบการที่พักแรม จำแนกลักษณะการให้บริการที่พักแรม จำนวนห้องพัก อำเภอและตำบล	80
TABLE 9	NUMBER OF ACCOMMODATION ESTABLISHMENTS BY TYPE OF SERVICE ACCOMMODATION, AMPHOE AND TAMBON	
ตาราง 10	จำนวนสถานประกอบการ จำแนกตามการมีการใช้เทคโนโลยีสารสนเทศและการสื่อสาร อำเภอและตำบล	89
TABLE 10	NUMBER OF ACCOMMODATION ESTABLISHMENTS BY TYPE OF SERVICE ACCOMMODATION, AMPHOE AND TAMBON	

## สารบัญตารางสถิติ (ต่อ)

		หน้า
ตาราง 11	จำนวนสถานประกอบการ จำแนกตามรูปแบบการจัดตั้งตามกฎหมาย และกิจกรรมทางเศรษฐกิจ	95
TABLE 11	NUMBER OF ESTABLISHMENTS BY FORM OF LEGAL ORGANIZATION AND ECONOMIC ACTIVITY	
ตาราง 12	จำนวนสถานประกอบการ จำแนกตามรูปแบบการจัดตั้งทางเศรษฐกิจ และกิจกรรมทางเศรษฐกิจ	96
TABLE 12	NUMBER OF ESTABLISHMENTS BY FORM OF ECONOMIC ORGANIZATION AND ECONOMIC ACTIVITY	
ตาราง 13	จำนวนสถานประกอบการ จำแนกตามขนาดของสถานประกอบการ (จำนวนคนทำงาน) และกิจกรรมทางเศรษฐกิจ	97
TABLE 13	NUMBER OF ESTABLISHMENTS BY SIZE OF ESTABLISHMENT (NUMBER OF PERSONS ENGAGED) AND ECONOMIC ACTIVITY	
ตาราง 14	จำนวนคนทำงานในสถานประกอบการ จำแนกตามขนาดของสถานประกอบการ (จำนวนคนทำงาน) และกิจกรรมทางเศรษฐกิจ	98
TABLE 14	NUMBER OF PERSONS ENGAGED IN ESTABLISHMENTS BY SIZE OF ESTABLISHMENT (NUMBER OF PERSONS ENGAGED) AND ECONOMIC ACTIVITY	
ตาราง 15	จำนวนสถานประกอบการ จำแนกตามขนาดของสถานประกอบการ (จำนวนลูกจ้าง) และกิจกรรมทางเศรษฐกิจ	99
TABLE 15	NUMBER OF ESTABLISHMENTS BY SIZE OF ESTABLISHMENT (NUMBER OF EMPLOYEES) AND ECONOMIC ACTIVITY	
ตาราง 16	จำนวนลูกจ้างในสถานประกอบการ จำแนกตามขนาดของสถานประกอบการ (จำนวนคนทำงาน) และกิจกรรมทางเศรษฐกิจ	100
TABLE 16	NUMBER OF EMPLOYEES IN ESTABLISHMENTS BY SIZE OF ESTABLISHMENT (NUMBER OF PERSONS ENGAGED) AND ECONOMIC ACTIVITY	
ตาราง 17	จำนวนของสถานประกอบการ จำแนกตามระยะเวลาการดำเนินงาน และกิจกรรมทางเศรษฐกิจ	101
TABLE 17	NUMBER OF ESTABLISHMENTS BY PERIOD OF OPERATION AND ECONOMIC ACTIVITY	
ตาราง 18	จำนวนสถานประกอบการ จำแนกตามการมีการใช้เทคโนโลยีสารสนเทศและการสื่อสาร และกิจกรรมทางเศรษฐกิจ	102
TABLE 18	NUMBER OF ESTABLISHMENTS BY THE USE OF INFORMATION AND COMMUNICATION TECHNOLOGY AND ECONOMIC ACTIVITY	

ตาราง 1 จำนวนสถานประกอบการ จำแนกตามกิจกรรมทางเศรษฐกิจ อำเภอและตำบล

TABLE 1 NUMBER OF ESTABLISHMENTS BY ECONOMIC ACTIVITY, AMPHOE AND TAMBON

อำเภอ/ตำบล อำเภอ/ตำบล	จำนวน สถาน ประกอบการ Number of establishments	กิจกรรมทางเศรษฐกิจ Economic Activity														รวม Total			
		การผลิต Manufacturing	การก่อสร้าง และกรบ่ต น้ำเสียของเสีย และสิ่งมีคุณค่า Sewerage, waste management and remediation activities	การก่อสร้าง Construction	การขายส่ง และจำหน่ายปลีก Sale and retail trade; repair of motor vehicles and motorcycles	การขายส่ง Wholesale trade	การค้าปลีก Retail trade	การขนส่งทางบก สถานที่เก็บสินค้า Land transport and storage	ที่พักรวม Accommodation	บริการอาหาร และเครื่องดื่ม Food and beverage service activities	ข้อมูลข่าวสาร และการสื่อสาร Information and communication	กิจกรรม อสังหาริมทรัพย์ Real estate activities	กิจกรรมทางวิชาชีพ วิทยาศาสตร์และ เทคโนโลยี Professional, scientific and technical activities	กิจกรรม การบริการ และการบริการ สนับสนุน Administration and support service activities	ศิลปะ ความบันเทิง และนันทนาการ Arts, entertainment and recreation		กิจกรรมบริการอื่น ๆ Other service activities	กิจกรรม ด้านโรงพยาบาล Hospital private activities	
อำเภอเมืองเพชรบูรณ์	27,189	3,544	56	538	2,113	1,362	11,039	428	539	3,200	95	588	207	375	611	2,491	3	3	Amphoe/Mueang Petchabun
ตำบลโนนเมือง	6,306	598	1	119	511	209	2,481	97	56	855	35	329	84	102	128	699	2	2	AmphoeMueang Petchabun
ตำบลหนองบัว	2,355	226	-	17	151	50	765	13	20	398	17	204	62	60	30	340	2	2	TambonNai Mueang
ตำบลหนองบัว	127	13	-	4	9	6	67	2	-	12	-	-	-	1	4	9	-	-	TambonTabo
ตำบลหนองบัว	258	10	-	1	39	15	128	6	3	30	-	2	2	-	8	14	-	-	TambonBan Tok
ตำบลหนองบัว	628	47	-	18	60	19	215	5	10	117	6	67	4	6	4	50	-	-	TambonSadiang
ตำบลหนองบัว	245	35	-	6	20	22	82	6	2	32	-	3	-	3	13	21	-	-	TambonPa Lao
ตำบลหนองบัว	331	49	-	7	28	15	115	8	7	41	1	12	2	6	6	34	-	-	TambonNa Ngua
ตำบลหนองบัว	525	45	-	19	39	22	202	8	5	76	3	5	7	13	9	72	-	-	TambonTha Phon
ตำบลหนองบัว	121	12	-	-	7	3	70	3	-	8	1	5	-	1	3	8	-	-	TambonDong Mun Lek
ตำบลหนองบัว	244	22	-	10	19	9	104	10	-	11	-	13	1	5	10	30	-	-	TambonBan Khok
ตำบลหนองบัว	139	10	-	2	22	9	64	-	1	14	-	7	1	-	5	4	-	-	TambonChon Phrai
ตำบลหนองบัว	225	27	1	5	25	5	123	3	-	9	1	2	-	2	9	13	-	-	TambonNa Pa
ตำบลหนองบัว	90	1	-	-	6	1	69	2	1	4	-	-	-	-	1	5	-	-	TambonNa Yom
ตำบลหนองบัว	343	37	-	2	36	10	159	2	3	42	2	5	4	2	5	34	-	-	TambonWang Chomphu
ตำบลหนองบัว	143	20	-	2	12	6	65	8	-	8	-	2	-	-	8	12	-	-	TambonNam Ron
ตำบลหนองบัว	195	15	-	4	19	5	95	12	4	21	-	-	1	1	3	15	-	-	TambonHuai Sakae
ตำบลหนองบัว	216	18	-	19	14	7	94	7	-	21	4	2	-	1	6	23	-	-	TambonHuai Yai
ตำบลหนองบัว	121	11	-	3	5	5	64	2	-	11	-	-	-	1	4	15	-	-	TambonRawing
อำเภอชนแดน	1,841	174	2	28	134	63	940	25	11	214	4	30	11	21	47	137	-	-	AmphoeChon Daen
ตำบลชนแดน	551	54	-	7	53	17	240	4	4	62	2	17	6	9	15	61	-	-	TambonChon Daen
ตำบลชนแดน	308	40	-	4	17	11	146	4	-	35	2	4	4	7	9	25	-	-	TambonDong Khui
ตำบลชนแดน	212	20	-	-	19	5	102	1	4	33	-	-	1	1	6	20	-	-	TambonTha Kham
ตำบลชนแดน	193	11	1	5	2	6	128	6	3	21	-	-	-	-	3	7	-	-	TambonPhutthabat
ตำบลชนแดน	143	15	-	2	13	3	93	3	-	8	-	-	-	1	2	3	-	-	TambonLat Khae

ตาราง 1 จำนวนสถานประกอบการ จำแนกตามกิจกรรมทางเศรษฐกิจ อำเภอและตำบล (ต่อ)  
TABLE 1 NUMBER OF ESTABLISHMENTS BY ECONOMIC ACTIVITY, AMPHOE AND TAMBON (Cont.)

อำเภอ/ตำบล Sub-district	จำนวน สถาน ประกอบการ Number of establishments	กิจกรรมทางเศรษฐกิจ Economic Activity														กิจกรรม ด้านโรงพยาบาล เอกชน Hospital private activities		
		การผลิต Manufacturing	การตัดกร และการบำบัด น้ำเสียของเสีย และสิ่งมีพิษ Sewerage, waste management and remediation activities	การก่อสร้าง Construction	การขาย- ซ่อมแซมยานยนต์ และจักรยานยนต์ Sale and repair of motor vehicles and motorcycles	การขายส่ง Wholesale trade	การขายปลีก Retail trade	การขนส่งทางบก สถานีขนส่งสินค้า Land transport and storage	ที่พักแรม Accommodation	บริการอาหาร และเครื่องดื่ม Food and beverage service activities	ข้อมูลข่าวสาร และการสื่อสาร Information and communication	กิจกรรม อสังหาริมทรัพย์ Real estate activities	กิจกรรม ทางวิชาชีพ วิทยาศาสตร์และ เทคนิค Professional, scientific and technical activities	การบริหาร และการบริการ สนับสนุน Administration and support service activities	ศิลปะ ความบันเทิง และนันทนาการ Arts, entertainment and recreation		กิจกรรมบริการอื่น ๆ Other service activities	กิจกรรม ด้านโรงพยาบาล เอกชน Hospital private activities
ตำบลบ้านกล้วย	110	8	-	-	5	12	67	-	-	11	-	-	-	-	3	-	TambonBan Klui	
ตำบลชุมพวง	75	8	1	-	6	1	44	1	-	9	-	-	1	3	-	-	TambonSap Phutsa	
ตำบลตะกั่วป่า	109	5	-	1	15	3	55	2	-	18	-	3	-	5	-	-	TambonTakut Rai	
ตำบลศาลายา	140	13	-	9	4	5	65	4	-	17	-	6	-	10	-	-	TambonSala Lai	
<b>อำเภอหลังคา</b>	<b>4,587</b>	<b>774</b>	<b>2</b>	<b>103</b>	<b>361</b>	<b>231</b>	<b>1,728</b>	<b>88</b>	<b>31</b>	<b>528</b>	<b>12</b>	<b>53</b>	<b>33</b>	<b>83</b>	<b>103</b>	<b>456</b>	<b>1</b>	
ตำบลห้วยสัก	1,069	91	-	2	83	39	461	4	6	162	3	11	24	24	16	142	1	TambonLom Sak
ตำบลวัดป่า	144	15	-	7	14	5	58	3	-	18	-	3	1	-	8	12	-	TambonWat Pa
ตำบลศาลเตี้ย	230	86	-	4	19	12	53	8	1	24	-	1	1	-	8	13	-	TambonTan Dia
ตำบลเขาเขน	76	16	-	-	4	17	27	2	-	6	-	-	1	1	-	2	-	TambonFai Na Seeng
ตำบลหนองเต่างอ	16	1	-	1	1	2	5	1	-	3	-	-	-	-	1	1	-	TambonNong Sawang
ตำบลน้ำขี้	18	2	-	1	1	3	10	-	-	1	-	-	-	-	-	-	-	TambonNam Hia
ตำบลลำทง	178	33	-	17	16	8	45	6	4	27	-	-	-	2	2	18	-	TambonSak Long
ตำบลท่าอัญญา	135	10	-	2	9	11	55	2	-	18	-	-	-	3	6	19	-	TambonTha I Bun
ตำบลบ้านโสก	88	12	-	4	7	4	38	2	-	7	-	-	-	6	1	7	-	TambonBan Sok
ตำบลบ้านขี้	230	35	-	11	8	6	91	3	-	33	2	2	1	1	7	30	-	TambonBan Tio
ตำบลหัวไร่	190	27	-	4	15	14	67	8	-	17	-	-	-	2	12	24	-	TambonHua Rai
ตำบลน้ำอ้อ	144	26	-	1	6	19	53	6	1	15	-	1	-	3	3	10	-	TambonNam Ko
ตำบลปากช่อง	235	32	-	8	12	12	105	8	5	18	3	3	-	1	7	21	-	TambonPak Chong
ตำบลน้ำชุม	307	40	-	4	31	18	124	6	9	30	-	5	1	5	3	31	-	TambonNam Chun
ตำบลหนองบัว	273	21	-	4	46	13	113	-	2	41	-	4	1	7	6	15	-	TambonNong Khwai
ตำบลลานป่า	296	169	1	6	8	6	54	6	-	16	-	-	-	1	3	26	-	TambonLan Pa
ตำบลทุ่งสัก	214	38	-	11	15	15	67	5	-	14	4	14	-	8	2	21	-	TambonBung Khla
ตำบลบ้านน้ำเต้า	183	28	1	6	17	3	60	5	3	27	-	5	-	4	3	21	-	TambonBung Namtao
ตำบลบ้านกลาง	177	24	-	5	12	5	87	5	-	11	-	2	1	7	7	11	-	TambonBan Kiang
ตำบลช้างมฤต	123	12	-	2	13	2	59	5	-	19	-	-	-	3	2	6	-	TambonChang Talut
ตำบลบ้านไร่	66	18	-	2	2	9	22	-	-	5	-	-	-	1	2	5	-	TambonBan Rai

ตาราง 1 จำนวนสถานประกอบการ จำแนกตามกิจกรรมทางเศรษฐกิจ อำเภอและตำบล (ต่อ)  
TABLE 1 NUMBER OF ESTABLISHMENTS BY ECONOMIC ACTIVITY, AMPHOE AND TAMBON (Cont.)

อำเภอ/ตำบล	จำนวนสถานประกอบการ	กิจกรรมทางเศรษฐกิจ Economic Activity													กิจกรรมอื่น ๆ	กิจกรรมด้านโรงพยาบาลเอกชน	Amphoe/Tambon
		การผลิต	การก่อสร้าง	การขาย-ซ่อมแซมยานยนต์ และจักรยานยนต์	การขายส่ง Wholesale trade	การขายปลีก Retail trade	การขนส่ง สถานที่เก็บสินค้า Land transport and storage	ที่พักแรม Accommodation	บริการอาหาร และเครื่องดื่ม food and beverage service activities	ข้อมูลข่าวสาร และการสื่อสาร Information and communication	กิจกรรมอสังหาริมทรัพย์ Real estate activities	กิจกรรมทางวิชาชีพ วิทยาศาสตร์และเทคโนโลยี Professional, scientific and technical activities	การบริหาร และการบริการสนับสนุน Administration and support service activities	ศิลปะ ความบันเทิง และนันทนาการ Arts, entertainment and recreation			
ตำบลปากตุง	100	28	1	7	5	35	3	-	4	-	-	-	2	4	11	-	TambonPak Duk
ตำบลบ้านหวาย	95	10	-	15	3	39	-	-	12	-	2	2	2	-	10	-	TambonBan Wai
<b>อำเภอหล่มเก่า</b>	<b>2,053</b>	<b>281</b>	<b>62</b>	<b>120</b>	<b>408</b>	<b>660</b>	<b>36</b>	<b>44</b>	<b>198</b>	<b>3</b>	<b>14</b>	<b>9</b>	<b>14</b>	<b>44</b>	<b>149</b>	-	<b>AmphoeLom Kao</b>
ตำบลหล่มเก่า	632	79	4	49	32	230	7	8	116	3	12	8	10	16	58	-	TambonLom Kao
ตำบลนาข้าว	209	35	5	19	50	66	1	1	6	-	-	-	1	9	16	-	TambonNa Sam
ตำบลหินเสา	199	36	7	9	55	66	6	3	7	-	-	-	-	2	8	-	TambonHin Hao
ตำบลบ้านเนิน	100	24	8	5	7	34	2	4	8	-	-	-	-	3	5	-	TambonBan Noeh
ตำบลศึก	329	52	20	12	79	86	7	1	24	-	-	-	-	7	30	-	TambonSila
ตำบลนาแซง	105	13	4	6	16	36	1	1	14	-	-	1	2	1	10	-	TambonNa Saeng
ตำบลวังบาล	316	23	7	11	148	67	3	25	14	-	1	-	1	3	13	-	TambonWang Ban
ตำบลนาเกาะ	38	4	5	2	-	23	1	1	-	-	-	-	-	1	1	-	TambonNa Ko
ตำบลตาตดถอย	125	15	2	7	21	52	8	-	9	-	1	-	-	2	8	-	TambonTat Kloi
<b>อำเภอวิเชียรบุรี</b>	<b>3,111</b>	<b>411</b>	<b>45</b>	<b>244</b>	<b>111</b>	<b>1,405</b>	<b>43</b>	<b>21</b>	<b>356</b>	<b>8</b>	<b>35</b>	<b>18</b>	<b>44</b>	<b>72</b>	<b>294</b>	-	<b>AmphoeWichian Buri</b>
ตำบลท่าโรง	997	145	13	84	37	371	12	10	110	2	22	12	19	28	130	-	TambonTha Rong
ตำบลพระประจักษ์	255	20	3	21	8	93	2	4	72	2	3	2	2	7	16	-	TambonSa Pradu
ตำบลสามแยก	112	12	-	11	8	43	2	1	24	-	2	-	1	5	3	-	TambonSam Yaek
ตำบลโคกปรัง	208	53	3	11	7	87	-	1	17	-	-	1	1	3	23	-	TambonKhok Prong
ตำบลน้ำร้อน	160	13	7	12	7	75	12	-	15	3	-	-	2	2	12	-	TambonNam Ron
ตำบลบ่อรัง	237	23	4	17	3	141	2	-	20	1	-	-	-	6	20	-	TambonBo Rang
ตำบลพยุหะ	455	71	2	44	22	189	1	-	40	-	8	3	15	9	51	-	TambonPhu Toei
ตำบลพยุหะ	156	22	4	13	7	76	-	4	11	-	-	-	2	6	10	-	TambonPhu Kham
ตำบลอุโมงค์	68	2	-	3	-	59	1	-	2	-	-	-	-	-	1	-	TambonPhu Nam Yot
ตำบลชัยมงคล	39	-	1	1	-	28	-	-	8	-	-	-	-	-	1	-	TambonSap Sombun
ตำบลบึงกระชับ	76	7	-	3	2	48	1	1	9	-	-	-	-	-	5	-	TambonBuing Krachap
ตำบลวังใหญ่	76	5	1	9	2	44	-	-	6	-	-	-	-	3	6	-	TambonWang Yai

ตาราง 1 จำนวนสถานประกอบการ จำแนกตามกิจกรรมทางเศรษฐกิจ อำเภอและตำบล (ต่อ)  
TABLE 1 NUMBER OF ESTABLISHMENTS BY ECONOMIC ACTIVITY, AMPHOE AND TAMBON (Cont.)

อำเภอ/ตำบล Sub-district	จำนวน สถาน ประกอบการ Number of establishments	กิจกรรมทางเศรษฐกิจ Economic Activity														กิจกรรม ด้านสุขภาพ เอกชน Hospital private activities				
		การผลิต Manufacturing	การบริการ และการบำบัด น้ำเสีย ของเสีย และสิ่งมีพิษ Sewerage, waste management and remediation activities	การก่อสร้าง Construction	การขาย- ซ่อมแซมยานยนต์ และจักรยานยนต์ Sale and repair of motor vehicles and motorcycles	การขายส่ง Wholesale trade	การค้าปลีก Retail trade	การขนส่งทางบก สถานที่เก็บสินค้า Land transport and storage	ที่พักแรม Accommodation	บริการอาหาร และเครื่องดื่ม Food and beverage service activities	ข้อมูลข่าวสาร และการสื่อสาร Information and communication	กิจกรรม อสังหาริมทรัพย์ Real estate activities	กิจกรรม ทางวิชาชีพ วิทยาศาสตร์และ เทคนิค Professional, scientific and technical activities	การบริหาร และการบริการ สนับสนุน Administration and support service activities	ศิลปะ ความบันเทิง และนันทนาการ Arts, entertainment and recreation		กิจกรรมบริการอื่น ๆ Other service activities			
ตำบลยางนา	141	12	-	2	9	8	90	4	-	10	-	-	-	-	4	-	-	-	-	TambonYang Sao
ตำบลชันอ้อย	131	26	-	5	6	-	61	6	-	12	-	-	-	-	12	-	-	-	-	TambonSap Noi
<b>อำเภอศรีเทพ</b>	<b>2,034</b>	<b>415</b>	<b>33</b>	<b>56</b>	<b>141</b>	<b>65</b>	<b>734</b>	<b>41</b>	<b>4</b>	<b>217</b>	<b>4</b>	<b>8</b>	<b>217</b>	<b>4</b>	<b>33</b>	<b>9</b>	<b>25</b>	<b>64</b>	<b>189</b>	<b>AmphoeSi Thep</b>
ตำบลศรีเทพ	433	122	33	10	20	13	101	15	-	50	-	2	50	-	3	1	4	21	38	TambonSi Thep
ตำบลระฆาก	692	106	-	7	70	20	251	14	3	79	3	2	79	3	24	7	17	13	79	TambonSa Kruat
ตำบลคลองกระดังง์	340	93	-	8	21	14	112	6	-	34	-	3	34	-	2	1	2	11	33	TambonKhlong Kraichang
ตำบลนาสนุ่น	177	30	-	14	11	7	96	1	1	5	1	-	-	-	-	-	-	3	9	TambonNa Sanun
ตำบลสีตลกอวด	165	34	-	6	7	4	68	2	-	17	-	-	-	-	2	-	1	11	13	TambonKhok Sa-at
ตำบลหนองย่างฮอย	148	15	-	9	5	2	75	1	-	19	-	-	-	-	1	-	1	4	16	TambonNong Yang Thoi
ตำบลประจักษ์	79	15	-	2	7	5	31	2	-	13	-	1	1	-	1	-	-	1	1	TambonPradu Ngam
<b>อำเภอหนองไผ่</b>	<b>2,721</b>	<b>377</b>	<b>2</b>	<b>64</b>	<b>217</b>	<b>101</b>	<b>1,208</b>	<b>41</b>	<b>10</b>	<b>302</b>	<b>10</b>	<b>9</b>	<b>302</b>	<b>10</b>	<b>33</b>	<b>15</b>	<b>41</b>	<b>69</b>	<b>232</b>	<b>AmphoeNong Phai</b>
ตำบลคลองขุด	84	13	-	6	6	1	35	2	-	13	-	-	-	-	-	-	-	4	4	TambonKong Thun
ตำบลนาเตียง	344	49	1	5	16	8	165	2	-	31	-	1	31	-	4	2	10	11	39	TambonNa Chaliang
ตำบลบ้านไม้ขน	245	34	-	8	16	12	98	6	-	34	-	1	34	-	3	-	5	9	19	TambonBan Phot
ตำบลท่าแดง	259	56	-	11	21	7	98	14	1	21	1	-	21	1	3	-	2	3	22	TambonTha Daeng
ตำบลเพชรนคร	110	16	-	-	11	1	68	1	-	6	-	2	6	-	-	-	-	1	4	TambonPhet Lakhon
ตำบลอ้งไทย	160	30	-	3	9	4	76	5	-	13	1	-	13	1	1	-	1	8	9	TambonBo Thai
ตำบลหัวอ้ง	136	21	-	2	11	8	65	-	-	15	1	-	15	1	-	2	2	3	6	TambonHwai Pong
ตำบลวังท่าดี	91	8	-	1	6	1	50	1	-	7	-	-	7	-	-	-	1	6	10	TambonWang Tha Di
ตำบลบัววัฒนา	142	12	-	4	11	13	69	2	-	22	-	-	22	-	-	-	-	3	6	TambonBua Watthana
ตำบลหนองไผ่	741	80	1	18	81	28	276	4	5	99	5	2	99	5	18	8	19	10	92	TambonNong Phai
ตำบลวังไม้ดัด	117	28	-	1	7	3	57	-	-	11	1	-	11	1	-	1	1	2	5	TambonWang Bot
ตำบลยางงาม	216	27	-	4	18	15	91	3	3	26	1	4	26	1	4	2	-	9	13	TambonYang Ngam
ตำบลท่าหวัง	76	3	-	1	4	-	60	1	-	4	-	-	4	-	-	-	-	-	3	TambonTha Duang

ตาราง 1 จำนวนสถานประกอบการ จำแนกตามกิจกรรมทางเศรษฐกิจ อำเภอและตำบล (ต่อ)  
TABLE 1 NUMBER OF ESTABLISHMENTS BY ECONOMIC ACTIVITY, AMPHOE AND TAMBON (Cont.)

อำเภอ/ตำบล	จำนวนสถานประกอบการ	กิจกรรมทางเศรษฐกิจ Economic Activity														กิจกรรมอื่น ๆ	กิจกรรมด้านโรงพยาบาลเอกชน
		การผลิต	การค้าปลีก	การค้าส่ง	การค้าขาย-ซ่อมแซมยานยนต์	การก่อสร้าง	การซ่อมแซมยานยนต์	การขาย-ซ่อมแซมยานยนต์	การขายส่ง	ที่พักแรม	บริการอาหารและเครื่องดื่ม	ข้อมูลข่าวสารและการสื่อสาร	กิจกรรมทางวิชาชีพ	การบริการและการบริการสนับสนุน	ศิลปะ ความบันเทิง และนันทนาการ		
		Manufacturing	Retail trade	Wholesale trade	Sale and repair of motor vehicles and motorcycles	Construction	Wholesale trade	Accommodation	Land transport and storage	Food and beverage service activities	Information and communication	Professional, scientific and technical activities	Administration and support service activities	Arts, entertainment and recreation	Other service activities		
<b>อำเภอป่าสัก</b>	<b>2,220</b>	<b>301</b>	<b>22</b>	<b>243</b>	<b>93</b>	<b>932</b>	<b>20</b>	<b>13</b>	<b>269</b>	<b>8</b>	<b>34</b>	<b>18</b>	<b>29</b>	<b>43</b>	<b>195</b>	<b>-</b>	
ตำบลเขมรทอด	564	53	2	69	22	215	3	7	72	6	4	9	13	10	79	-	
ตำบลวังไผ่แดง	125	15	-	10	5	65	-	-	21	-	1	-	2	1	5	-	
ตำบลหนองแดง	159	23	-	11	4	76	2	1	23	-	3	-	1	6	9	-	
ตำบลต้นโพ	288	32	1	25	18	139	6	1	35	-	9	-	-	3	19	-	
ตำบลวังจืด	433	118	12	31	17	155	3	-	43	-	3	4	4	8	35	-	
ตำบลพญากวัง	73	7	-	5	1	40	3	-	5	-	-	-	1	5	6	-	
ตำบลศรีมงคล	100	4	-	10	2	57	1	-	14	1	1	1	-	1	8	-	
ตำบลตระเวน	45	-	-	1	2	40	-	-	1	-	-	-	-	1	-	-	
ตำบลบ้านก้น	433	49	7	81	22	145	2	4	55	1	13	4	8	8	34	-	
<b>อำเภอป่าสัก</b>	<b>266</b>	<b>37</b>	<b>3</b>	<b>20</b>	<b>9</b>	<b>141</b>	<b>6</b>	<b>4</b>	<b>18</b>	<b>1</b>	<b>-</b>	<b>-</b>	<b>-</b>	<b>6</b>	<b>21</b>	<b>-</b>	
ตำบลบ้านนา	96	12	1	11	1	49	5	-	6	1	-	-	-	1	9	-	
ตำบลห้วยค้ำ	40	6	1	-	2	23	-	-	4	-	-	-	-	-	4	-	
ตำบลวังยาง	69	10	-	4	4	35	1	-	3	-	-	-	-	5	7	-	
ตำบลโคกมน	61	9	1	5	2	34	-	4	5	-	-	-	-	-	1	-	
<b>อำเภอวังโป่ง</b>	<b>843</b>	<b>74</b>	<b>12</b>	<b>79</b>	<b>37</b>	<b>417</b>	<b>5</b>	<b>1</b>	<b>100</b>	<b>4</b>	<b>10</b>	<b>8</b>	<b>8</b>	<b>15</b>	<b>72</b>	<b>-</b>	
ตำบลวังม่วง	341	35	3	31	9	157	-	1	49	2	2	7	6	6	33	-	
ตำบลทับตอง	247	24	-	22	22	104	3	-	28	2	7	1	2	7	24	-	
ตำบลเขินเจ็ด	58	3	1	5	2	39	1	-	2	-	-	-	-	1	4	-	
ตำบลวังหิน	97	7	1	11	2	58	-	-	11	-	-	-	-	1	6	-	
ตำบลวังศาล	100	5	7	10	2	59	1	-	10	-	1	-	-	-	5	-	
<b>อำเภอเขาท้อ</b>	<b>1,207</b>	<b>102</b>	<b>24</b>	<b>43</b>	<b>35</b>	<b>393</b>	<b>26</b>	<b>341</b>	<b>143</b>	<b>6</b>	<b>17</b>	<b>2</b>	<b>8</b>	<b>20</b>	<b>47</b>	<b>-</b>	
ตำบลทุ่งเมฆ	155	7	1	6	7	60	4	32	23	-	1	-	1	3	10	-	
ตำบลเขมรบ้าน	334	33	13	19	20	94	10	73	43	2	7	2	3	2	13	-	
ตำบลเขาท้อ	294	7	3	6	2	63	4	170	26	-	5	-	2	3	3	-	



ตาราง 1 จำนวนสถานประกอบการ จำนวนตามกิจกรรมทางเศรษฐกิจ อำเภอและตำบล (ต่อ)  
TABLE 1 NUMBER OF ESTABLISHMENTS BY ECONOMIC ACTIVITY, AMPHOE AND TAMBON (Cont.)

อำเภอ/ตำบล	จำนวนสถานประกอบการ Number of establishments	กิจกรรมทางเศรษฐกิจ Economic Activity													
		การผลิต Manufacturing	การก่อสร้าง Construction	การขาย- ซ่อมแซมยานยนต์ และจักรยานยนต์ Sale and repair of motor vehicles and motorcycles	การขายส่ง Wholesale trade	การขายปลีก Retail trade	การขนส่งทางบก สถานที่เก็บสินค้า Land transport and storage	ที่พักแรม Accommodation	บริการอาหาร และเครื่องดื่ม food and beverage service activities	ข้อมูลข่าวสาร และการสื่อสาร Information and communication	กิจกรรม อสังหาริมทรัพย์ Real estate activities	กิจกรรมทางวิชาชีพ วิทยาศาสตร์และ เทคนิค Professional, scientific and technical activities	การบริหาร และการบริการ สนับสนุน Administration and support service activities	ศิลปะ ความบันเทิง และนันทนาการ Arts, entertainment and recreation	กิจกรรมบริการอื่น ๆ Other service activities
ตำบลมีม่วง	63	12	-	1	1	26	-	10	9	-	1	-	-	3	-
ตำบลตะพาน	71	1	2	1	-	21	1	34	7	-	1	-	2	1	-
ตำบลหนองนา	72	5	4	1	1	29	-	19	6	1	1	-	1	4	-
ตำบลเข็กน้อย	218	37	1	9	4	100	7	3	29	3	1	-	9	13	-

ที่มา : สำนักงานสมุทรภม พ.ศ. 2560 (ข้อมูลพื้นฐาน) จังหวัดพระนครศรีอยุธยา สำนักงานสถิติแห่งชาติ กระทรวงดิจิทัลเพื่อเศรษฐกิจและสังคม  
Source : The 2017 Industrial Census (Basic Information), Phetchabun Province, National Statistical Office, Ministry of Digital Economy and Society.

ตาราง 2 จำนวนสถานประกอบการ จำนวนตามรูปแบบการจัดตั้งตามกฎหมาย อำเภอและตำบล

TABLE 2 NUMBER OF ESTABLISHMENTS BY FORM OF LEGAL ORGANIZATION, AMPHOE AND TAMBON

อำเภอ/ตำบล	จำนวน สถานประกอบการ Number of establishments	ส่วนบุคคล Individual proprietor	ห้างหุ้นส่วนจำกัด		บริษัทจำกัด		ส่วนราชการ รัฐวิสาหกิจ Government, State-enterprises	สหกรณ์ Cooperatives	กลุ่มแม่บ้าน Community enterprise	สมาคม Association	มูลนิธิ Foundation	อื่น ๆ Others	Amphoe/Tambon
			นิติบุคคล Juristic partnership	นิติบุคคล Company limited, Public company limited	นิติบุคคล Company limited, Public company limited	นิติบุคคล Public company limited							
<b>รวม</b>	<b>27,189</b>	<b>26,047</b>	<b>495</b>	<b>426</b>	<b>1</b>	<b>27</b>	<b>71</b>	<b>1</b>	<b>121</b>	<b>Total</b>			
<b>อำเภอเมืองเพชรบูรณ์</b>	<b>6,306</b>	<b>5,924</b>	<b>161</b>	<b>192</b>	<b>-</b>	<b>4</b>	<b>12</b>	<b>1</b>	<b>12</b>	<b>AmphoeMueang Phetchabun</b>			
ตำบลในเมือง	2,355	2,223	57	73	-	2	-	-	-	TambonNai Mueang			
ตำบลตะบะบะ	127	126	1	-	-	-	-	-	-	TambonTabo			
ตำบลบ้านโตก	258	241	7	10	-	-	-	-	-	TambonBan Tok			
ตำบลสะเดียง	628	525	40	61	-	-	2	-	-	TambonSadiang			
ตำบลป่าเลา	245	234	4	4	-	-	1	-	-	TambonPa Lao			
ตำบลนาจั่ว	331	311	11	6	-	-	1	-	-	TambonNa Ngua			
ตำบลท่าพล	525	506	14	4	-	-	-	-	-	TambonTha Phon			
ตำบลดงมูลเหล็ก	121	117	1	1	-	1	-	-	-	TambonDong Mun Lek			
ตำบลบ้านโคก	244	240	-	1	-	-	-	-	3	TambonBan Khok			
ตำบลขอนแก่นไพร	139	121	6	11	-	-	-	-	-	TambonChon Phrai			
ตำบลนาป่า	225	217	1	3	-	-	3	-	-	TambonNa Pa			
ตำบลนายม	90	90	-	-	-	-	-	-	-	TambonNa Yom			
ตำบลวังขมภู	343	322	7	12	-	-	1	-	-	TambonWang Chomphu			
ตำบลน้ำร้อน	143	140	1	-	-	1	-	-	-	TambonNam Ron			
ตำบลห้วยสะแก	195	178	9	5	-	-	2	-	-	TambonHuai Sakae			
ตำบลห้วยใหญ่	216	212	2	1	-	-	1	-	-	TambonHuai Yai			
ตำบลระวีง	121	121	-	-	-	-	-	-	-	TambonRawing			

ตาราง 2 จำนวนสถานประกอบการ จำนวนตามรูปแบบการจัดตั้งตามกฎหมาย อำเภอและตำบล (ต่อ)  
TABLE 2 NUMBER OF ESTABLISHMENTS BY FORM OF LEGAL ORGANIZATION, AMPHOE AND TAMBON (Cont.)

อำเภอ/ตำบล	จำนวน สถานประกอบการ Number of establishments	ส่วนบุคคล Individual proprietor	รูปแบบการจัดตั้งตามกฎหมาย Form of legal organization									
			ห้างหุ้นส่วนจำกัด ห้างหุ้นส่วนสามัญ นิติบุคคล Juristic partnership	บริษัทจำกัด บริษัทจำกัด (มหาชน) Company limited, Public company limited	ส่วนราชการ รัฐวิสาหกิจ Government, State-enterprises	สหกรณ์ Cooperatives	กลุ่มแม่บ้าน Community enterprise	สมาคม Association	มูลนิธิ Foundation	อื่น ๆ		
										Others	Others	
<b>อำเภอชนแดน</b>	<b>1,841</b>	<b>1,783</b>	<b>25</b>	<b>21</b>	-	<b>1</b>	<b>6</b>	-	-	<b>5</b>	<b>AmphoeChon Daen</b>	
ตำบลชนแดน	551	523	14	13	-	-	-	-	-	1	TambonChon Daen	
ตำบลคงขุย	308	300	5	2	-	1	-	-	-	-	TambonDong Khui	
ตำบลท่าข้าม	212	207	1	4	-	-	-	-	-	-	TambonTha Kham	
ตำบลพุทธิบาท	193	188	1	1	-	-	1	-	-	2	TambonPhutthabat	
ตำบลลาดแค	143	140	3	-	-	-	-	-	-	-	TambonLat Khae	
ตำบลบ้านกล้วย	110	110	-	-	-	-	-	-	-	-	TambonBan Kluai	
ตำบลชัยพุทธิรา	75	68	-	-	-	-	5	-	-	2	TambonSap Phutsa	
ตำบลตะกุดไร่	109	108	1	-	-	-	-	-	-	-	TambonTakut Rai	
ตำบลศาลาลาย	140	139	-	1	-	-	-	-	-	-	TambonSala Lai	
<b>อำเภอห้วยสัก</b>	<b>4,587</b>	<b>4,380</b>	<b>84</b>	<b>65</b>	-	<b>3</b>	<b>9</b>	-	-	<b>46</b>	<b>AmphoeLom Sak</b>	
ตำบลห้วยสัก	1,069	995	35	38	-	1	-	-	-	-	TambonLom Sak	
ตำบลวัดป่า	144	143	-	1	-	-	-	-	-	-	TambonWat Pa	
ตำบลตาลเดี่ยว	230	225	4	-	-	1	-	-	-	-	TambonTan Diao	
ตำบลฝายนาแซง	76	73	1	2	-	-	-	-	-	-	TambonFai Na Saeng	
ตำบลหนองสว่าง	16	16	-	-	-	-	-	-	-	-	TambonNong Sawang	
ตำบลน้ำเอี้ย	18	17	1	-	-	-	-	-	-	-	TambonNam Hia	
ตำบลกึ่งทอง	178	170	1	1	-	-	5	-	-	1	TambonSak Long	
ตำบลท่าอัญญา	135	131	1	-	-	-	-	-	-	3	TambonTha I Bun	
ตำบลบ้านโสก	88	85	1	-	-	-	-	-	-	2	TambonBan Sok	



ตาราง 2 จำนวนสถานประกอบการ จำนวนตามรูปแบบการจัดตั้งตามกฎหมาย อำเภอและตำบล (ต่อ)  
TABLE 2 NUMBER OF ESTABLISHMENTS BY FORM OF LEGAL ORGANIZATION, AMPHOE AND TAMBON (Cont.)

อำเภอ/ตำบล	จำนวน สถานประกอบการ Number of establishments	ส่วนบุคคล Individual proprietor	รูปแบบการจัดตั้งตามกฎหมาย Form of legal organization													
			ห้างหุ้นส่วนจำกัด หุ้นส่วนสามัญ นิติบุคคล Juristic partnership	บริษัทจำกัด บริษัทจำกัด (มหาชน) Company limited, Public company limited	ส่วนราชการ รัฐวิสาหกิจ Government, State-enterprises	สหกรณ์ Cooperatives	กลุ่มแม่บ้าน Community enterprise	สมาคม Association	มูลนิธิ Foundation	อื่น ๆ						
										Others	Others					
ตำบลศิลา	329	322	3	-	-	-	-	-	-	-	-	-	-	-	4	TambonSila
ตำบลนาแซง	105	93	5	2	-	-	-	-	-	2	-	-	-	-	3	TambonNa Saeng
ตำบลวังบาล	316	311	3	-	1	-	1	-	-	-	-	-	-	-	-	TambonWang Ban
ตำบลนาเกาะ	38	33	4	-	-	-	-	-	-	1	-	-	-	-	-	TambonNa Ko
ตำบลตาตดกลอย	125	123	2	-	-	-	-	-	-	-	-	-	-	-	-	TambonTat Kloi
<b>อำเภอวิเชียรบุรี</b>	<b>3,111</b>	<b>3,001</b>	<b>51</b>	<b>27</b>	<b>-</b>	<b>-</b>	<b>4</b>	<b>18</b>	<b>-</b>	<b>10</b>	<b>-</b>	<b>-</b>	<b>-</b>	<b>1</b>	<b>1</b>	<b>AmphoeWichian Buri</b>
ตำบลท่าโรง	997	966	14	13	-	-	-	3	-	-	-	-	-	-	1	TambonTha Rong
ตำบลสระประดู	255	243	5	5	-	-	1	-	-	-	-	-	-	-	1	TambonSa Pradu
ตำบลสามแยก	112	106	2	3	-	-	-	1	-	-	-	-	-	-	-	TambonSam Yaek
ตำบลโคกปรัง	208	199	2	1	-	-	-	2	-	-	-	-	-	-	4	TambonKhok Prong
ตำบลน้ำร้อน	160	155	2	3	-	-	-	-	-	-	-	-	-	-	-	TambonNam Ron
ตำบลบ่อไร่	237	233	4	-	-	-	-	-	-	-	-	-	-	-	-	TambonBo Rang
ตำบลพุดเตย	455	436	13	2	-	-	1	3	-	-	-	-	-	-	-	TambonPhu Toei
ตำบลพุน้ำดิน	156	141	8	-	-	-	2	4	-	-	-	-	-	-	1	TambonPhu Kham
ตำบลภูน้ำหยด	68	68	-	-	-	-	-	-	-	-	-	-	-	-	-	TambonPhu Nam Yot
ตำบลชัยสมบูรณ์	39	39	-	-	-	-	-	-	-	-	-	-	-	-	-	TambonSap Sombun
ตำบลบึงกระจับ	76	75	-	-	-	-	-	1	-	-	-	-	-	-	-	TambonBueng Krachap
ตำบลวังใหญ่	76	76	-	-	-	-	-	-	-	-	-	-	-	-	-	TambonWang Yai
ตำบลยางสาว	141	137	1	-	-	-	-	2	-	-	-	-	-	-	1	TambonYang Sao
ตำบลชัยน้อย	131	127	-	-	-	-	-	2	-	-	-	-	-	-	2	TambonSap Noi

ตาราง 2 จำนวนสถานประกอบการ จำนวนตามรูปแบบการจัดตั้งตามกฎหมาย อำเภอและตำบล (ต่อ)  
TABLE 2 NUMBER OF ESTABLISHMENTS BY FORM OF LEGAL ORGANIZATION, AMPHOE AND TAMBON (Cont.)

อำเภอ/ตำบล	จำนวน สถานประกอบการ Number of establishments	ส่วนบุคคล Individual proprietor	ห้างหุ้นส่วนจำกัด		บริษัทจำกัด		ส่วนราชการ รัฐวิสาหกิจ Government, State-enterprises	สหกรณ์ Cooperatives	กลุ่มแม่บ้าน Community enterprise	สมาคม Association	มูลนิธิ Foundation	อื่น ๆ Others
			นิติบุคคล Juristic partnership	นิติบุคคล Juristic partnership	บริษัทจำกัด Company limited, Public company limited	บริษัทจำกัด Company limited, Public company limited						
<b>อำเภอศรีเทพ</b>	<b>2,034</b>	<b>1,969</b>	<b>26</b>	<b>25</b>	<b>-</b>	<b>3</b>	<b>4</b>	<b>-</b>	<b>-</b>	<b>-</b>	<b>7</b>	<b>AmphoeSi Thep</b>
ตำบลศรีเทพ	433	426	1	1	-	-	-	-	-	-	5	TambonSi Thep
ตำบลสระกรวด	692	650	22	15	-	2	2	-	-	-	1	TambonSa Kruat
ตำบลคลองกระดังง์	340	337	2	1	-	-	-	-	-	-	-	TambonKhlong Krachang
ตำบลนาสนุ่น	177	176	-	1	-	-	-	-	-	-	-	TambonNa Sanun
ตำบลโคกสะอาด	165	155	1	6	-	1	2	-	-	-	-	TambonKhok Sa-at
ตำบลหนองย่างทอย	148	148	-	-	-	-	-	-	-	-	-	TambonNong Yang Thoi
ตำบลประดู่งาม	79	77	-	1	-	-	-	-	-	-	1	TambonPradu Ngam
<b>อำเภอหนองไผ่</b>	<b>2,721</b>	<b>2,615</b>	<b>52</b>	<b>25</b>	<b>-</b>	<b>4</b>	<b>11</b>	<b>-</b>	<b>-</b>	<b>-</b>	<b>14</b>	<b>AmphoeNong Phai</b>
ตำบลคลองมูล	84	79	1	-	-	-	-	-	-	-	4	TambonKong Thun
ตำบลนาเฉลียง	344	334	4	4	-	-	2	-	-	-	-	TambonNa Chaliang
ตำบลบ้านโพน	245	242	3	-	-	-	-	-	-	-	-	TambonBan Phot
ตำบลท่าแดง	259	249	3	1	-	1	1	-	-	-	4	TambonTha Daeng
ตำบลเพชรละคร	110	110	-	-	-	-	-	-	-	-	-	TambonPhet Lakhon
ตำบลบ่อไทย	160	157	1	1	-	-	-	-	-	-	1	TambonBo Thai
ตำบลห้วยโป่ง	136	128	2	1	-	-	3	-	-	-	2	TambonHuai Pong
ตำบลวังท่าดี	91	88	1	-	-	-	1	-	-	-	1	TambonWang Tha Di
ตำบลบัววัฒนา	142	140	2	-	-	-	-	-	-	-	-	TambonBua Watthana
ตำบลหนองไผ่	741	699	27	14	-	-	1	-	-	-	-	TambonNong Phai

ตาราง 2 จำนวนสถานประกอบการ จำนวนตามรูปแบบการจัดตั้งตามกฎหมาย อำเภอและตำบล (ต่อ)  
TABLE 2 NUMBER OF ESTABLISHMENTS BY FORM OF LEGAL ORGANIZATION, AMPHOE AND TAMBON (Cont.)

อำเภอ/ตำบล	จำนวน สถานประกอบการ Number of establishments	ส่วนบุคคล Individual proprietor	ห้างหุ้นส่วนจำกัด		บริษัทจำกัด บริษัทจำกัด (มหาชน) Company limited, Public company limited	ส่วนราชการ รัฐวิสาหกิจ Government, State-enterprises	สหกรณ์ Cooperatives	กลุ่มแม่บ้าน Community enterprise	สมาคม Association	มูลนิธิ Foundation	อื่น ๆ Others
			หุ้นส่วนจำกัด นิติบุคคล Juristic partnership	หุ้นส่วนสามัญ นิติบุคคล Company limited, Public company limited							
ตำบลวังโตนด	117	112	1	-	-	-	2	-	-	2	TambonWang Bot
ตำบลยางนม	216	202	7	3	-	3	1	-	-	-	TambonYang Ngam
ตำบลท่าช้าง	76	75	-	1	-	-	-	-	-	-	TambonTha Duang
<b>อำเภอบึงสามพัน</b>	<b>2,220</b>	<b>2,134</b>	<b>33</b>	<b>37</b>	<b>-</b>	<b>3</b>	<b>5</b>	<b>-</b>	<b>-</b>	<b>8</b>	<b>AmphoeBueng Sam Phan</b>
ตำบลชั้นเสมอทอด	564	543	7	12	-	2	-	-	-	-	TambonSap Samo Thot
ตำบลชัยไม่แดง	125	120	-	-	-	-	1	-	-	4	TambonSap Mai Daeng
ตำบลหนองแจง	159	147	1	4	-	1	2	-	-	4	TambonNong Chaeng
ตำบลกันจู	288	275	10	3	-	-	-	-	-	-	TambonKan Chu
ตำบลวังพิกุล	433	430	2	1	-	-	-	-	-	-	TambonWang Phikun
ตำบลพญาวัง	73	72	-	-	-	-	1	-	-	-	TambonPhaya Wang
ตำบลศรีมงคล	100	98	1	1	-	-	-	-	-	-	TambonSi Mongkhon
ตำบลสระแก้ว	45	45	-	-	-	-	-	-	-	-	TambonSa Kaeo
ตำบลบึงสามพัน	433	404	12	16	-	-	1	-	-	-	TambonBueng Sam Phan
<b>อำเภอน้ำหนาว</b>	<b>266</b>	<b>262</b>	<b>2</b>	<b>1</b>	<b>-</b>	<b>-</b>	<b>-</b>	<b>-</b>	<b>-</b>	<b>1</b>	<b>AmphoeNam Nao</b>
ตำบลน้ำหนาว	96	94	1	1	-	-	-	-	-	-	TambonNam Nao
ตำบลหลักด่าน	40	40	-	-	-	-	-	-	-	-	TambonLak Dan
ตำบลวังวาง	69	69	-	-	-	-	-	-	-	-	TambonWang Kwang
ตำบลโคกมน	61	59	1	-	-	-	-	-	-	1	TambonKhok Mon

ตาราง 2 จำนวนสถานประกอบการ จำนวนตามรูปแบบการจัดตั้งตามกฎหมาย อำเภอและตำบล (ต่อ)

TABLE 2 NUMBER OF ESTABLISHMENTS BY FORM OF LEGAL ORGANIZATION, AMPHOE AND TAMBON (Cont.)

อำเภอ/ตำบล	จำนวน สถานประกอบการ Number of establishments	ส่วนบุคคล Individual proprietor	ห้างหุ้นส่วนจำกัด		บริษัทจำกัด บริษัทจำกัด (มหาชน) Company limited, Public company limited	ส่วนราชการ รัฐวิสาหกิจ Government, State-enterprises		สหกรณ์ Cooperatives	กลุ่มแม่บ้าน Community enterprise	สมาคม Association	มูลนิธิ Foundation	อื่น ๆ Others
			นิติบุคคล Juristic partnership	นิติบุคคล Juristic partnership								
<b>อำเภอวังโป่ง</b>	<b>843</b>	<b>819</b>	<b>13</b>	<b>4</b>	<b>-</b>	<b>1</b>	<b>1</b>	<b>-</b>	<b>1</b>	<b>-</b>	<b>-</b>	<b>5</b>
ตำบลวังโป่ง	341	330	6	4	-	1	-	-	-	-	-	-
ตำบลท่ายาง	247	239	4	-	-	-	1	-	-	-	-	3
ตำบลซับเปิบ	58	57	1	-	-	-	-	-	-	-	-	-
ตำบลวังหิน	97	97	-	-	-	-	-	-	-	-	-	-
ตำบลวังศาล	100	96	2	-	-	-	-	-	-	-	-	2
<b>อำเภอเขาค้อ</b>	<b>1,207</b>	<b>1,180</b>	<b>8</b>	<b>11</b>	<b>-</b>	<b>3</b>	<b>-</b>	<b>-</b>	<b>-</b>	<b>-</b>	<b>-</b>	<b>5</b>
ตำบลทุ่งสมอ	155	151	-	3	-	1	-	-	-	-	-	-
ตำบลแคมป์สน	334	326	2	5	-	-	-	-	-	-	-	1
ตำบลเขาค้อ	294	293	1	-	-	-	-	-	-	-	-	-
ตำบลริมสีม่วง	63	58	-	-	-	1	-	-	-	-	-	4
ตำบลสะเดาะพง	71	69	1	1	-	-	-	-	-	-	-	-
ตำบลหนองแม่นา	72	67	3	1	-	1	-	-	-	-	-	-
ตำบลเท็งน้อย	218	216	1	1	-	-	-	-	-	-	-	-

ที่มา : สำนักงานอุตสาหกรรม พ.ศ. 2560 (ข้อมูลพื้นฐาน) จังหวัดเพชรบูรณ์ สำนักงานสถิติแห่งชาติ กระทรวงดิจิทัลเพื่อเศรษฐกิจและสังคม

Source : The 2017 Industrial Census (Basic Information), Petchabun Province, National Statistical Office, Ministry of Digital Economy and Society.



ตาราง 3 จำนวนสถานประกอบการ จำนวนตามรูปแบบการจัดตั้งทางเศรษฐกิจ อำเภอและตำบล  
 TABLE 3 NUMBER OF ESTABLISHMENTS BY FORM OF ECONOMIC ORGANIZATION, AMPHOE AND TAMBON

อำเภอ/ตำบล	จำนวน สถานประกอบการ Number of establishments	รูปแบบการจัดตั้งทางเศรษฐกิจ Form of economic organization			Amphoe/ Tambon
		สำนักงานเดี่ยว Single unit	สำนักงานใหญ่ Head office	สำนักงานสาขา Branch	
<b>รวม</b>	<b>27,189</b>	<b>26,785</b>	<b>69</b>	<b>335</b>	<b>Total</b>
<b>อำเภอเมืองเพชรบูรณ์</b>	<b>6,306</b>	<b>6,121</b>	<b>33</b>	<b>152</b>	<b>AmphoeMueang Phetchabun</b>
ตำบลในเมือง	2,355	2,284	11	60	TambonNai Mueang
ตำบลตะเภา	127	127	-	-	TambonTabo
ตำบลบ้านโคก	258	249	1	8	TambonBan Tok
ตำบลสระเตี้ย	628	569	7	52	TambonSadiang
ตำบลป่าเลา	245	243	-	2	TambonPa Lao
ตำบลนางั่ว	331	325	2	4	TambonNa Ngua
ตำบลท่าพล	525	521	-	4	TambonTha Phon
ตำบลจุมพลเหล็ก	121	120	-	1	TambonDong Mun Lek
ตำบลบ้านโคก	244	243	-	1	TambonBan Khok
ตำบลหนองไพร	139	127	6	6	TambonChon Phrai
ตำบลนาป่า	225	222	-	3	TambonNa Pa
ตำบลนายม	90	90	-	-	TambonNa Yom
ตำบลวังขมิญ	343	333	3	7	TambonWang Chomphu
ตำบลน้ำร้อน	143	143	-	-	TambonNam Ron
ตำบลห้วยสะแก	195	191	-	4	TambonHuai Sakae

ตาราง 3 จำนวนสถานประกอบการ จำนวนตามรูปแบบการจัดตั้งทางเศรษฐกิจ อำเภอและตำบล (ต่อ)  
TABLE 3 NUMBER OF ESTABLISHMENTS BY FORM OF ECONOMIC ORGANIZATION, AMPHOE AND TAMBON (Cont.)

อำเภอ/ตำบล	จำนวน สถานประกอบการ Number of establishments	รูปแบบการจัดตั้งทางเศรษฐกิจ Form of economic organization				Amphoe/ Tambon
		สำนักงานเดี่ยว Single unit	สำนักงานใหญ่ Head office	สำนักงานสาขา Branch		
ตำบลห้วยใหญ่	216	213	3	-	TambonHuai Yai	
ตำบลระวีง	121	121	-	-	TambonRawing	
<b>อำเภอชนแดน</b>	<b>1,841</b>	<b>1,814</b>	<b>10</b>	<b>17</b>	<b>AmphoeChon Daen</b>	
ตำบลชนแดน	551	533	7	11	TambonChon Daen	
ตำบลตงขุย	308	304	-	4	TambonDong Khui	
ตำบลท่าข้าม	212	210	-	2	TambonTha Kham	
ตำบลพุทธิบาท	193	191	2	-	TambonPhutthabat	
ตำบลลาดแค	143	143	-	-	TambonLat Khae	
ตำบลบ้านกล้วย	110	110	-	-	TambonBan Kluai	
ตำบลชัยพุทรา	75	75	-	-	TambonSap Phutsa	
ตำบลตะกุงไธโร	109	108	1	-	TambonTakut Rai	
ตำบลศาลาลาย	140	140	-	-	TambonSala Lai	
<b>อำเภอห้วยสัก</b>	<b>4,587</b>	<b>4,536</b>	<b>9</b>	<b>42</b>	<b>AmphoeLom Sak</b>	
ตำบลห้วยสัก	1,069	1,031	8	30	TambonLom Sak	
ตำบลวัดป่า	144	143	-	1	TambonWat Pa	
ตำบลศาลเดี่ยว	230	230	-	-	TambonTan Diao	
ตำบลฝายนาแซง	76	73	1	2	TambonFai Na Saeng	

ตาราง 3 จำนวนสถานประกอบการ จำนวนตามรูปแบบการจัดตั้งทางเศรษฐกิจ อำเภอและตำบล (ต่อ)  
 TABLE 3 NUMBER OF ESTABLISHMENTS BY FORM OF ECONOMIC ORGANIZATION, AMPHOE AND TAMBON (Cont.)

อำเภอ/ตำบล	จำนวน สถานประกอบการ Number of establishments	รูปแบบการจัดตั้งทางเศรษฐกิจ Form of economic organization			Amphoe/ Tambon
		สำนักงานหนึ่งเดียว Single unit	สำนักงานใหญ่ Head office	สำนักงานสาขา Branch	
ตำบลหนองสว่าง	16	16	-	-	TambonNong Sawang
ตำบลน้ำเข็ก	18	18	-	-	TambonNam Hia
ตำบลสักหลง	178	178	-	-	TambonSak Long
ตำบลท่าอิฐ	135	135	-	-	TambonTha I Bun
ตำบลบ้านโสก	88	88	-	-	TambonBan Sok
ตำบลบ้านตัว	230	228	-	2	TambonBan Tio
ตำบลห้วยไร่	190	190	-	-	TambonHuai Rai
ตำบลน้ำแกว	144	144	-	-	TambonNam Ko
ตำบลปากช่อง	235	235	-	-	TambonPak Chong
ตำบลน้ำชุม	307	302	-	5	TambonNam Chun
ตำบลหนองไขว่	273	272	-	1	TambonNong Khwai
ตำบลลานป่า	296	296	-	-	TambonLan Ba
ตำบลทุ่งค้อ	214	214	-	-	TambonBung Khla
ตำบลบึงน้ำเต้า	183	182	-	1	TambonBung Namtao
ตำบลบ้านกลาง	177	177	-	-	TambonBan Klang
ตำบลช้างตะลูด	123	123	-	-	TambonChang Talut
ตำบลบ้านไร่	66	66	-	-	TambonBan Rai

ตาราง 3 จำนวนสถานประกอบการ จำนวนตามรูปแบบการจัดตั้งทางเศรษฐกิจ อำเภอและตำบล (ต่อ)  
 TABLE 3 NUMBER OF ESTABLISHMENTS BY FORM OF ECONOMIC ORGANIZATION, AMPHOE AND TAMBON (Cont.)

อำเภอ/ตำบล	จำนวน สถานประกอบการ Number of establishments	รูปแบบการจัดตั้งทางเศรษฐกิจ Form of economic organization			Amphoe/ Tambon
		สำนักงานเดี่ยว Single unit	สำนักงานใหญ่ Head office	สำนักงานสาขา Branch	
ตำบลปากดุก	100	100	-	-	TambonPak Duk
ตำบลบ้านหวาย	95	95	-	-	TambonBan Wai
<b>อำเภอหล่มเก่า</b>	<b>2,053</b>	<b>2,033</b>	<b>1</b>	<b>19</b>	<b>AmphoeLom Kao</b>
ตำบลห่มเกล้า	632	619	1	12	TambonLom Kao
ตำบลนาซำ	209	207	-	2	TambonNa Sam
ตำบลหินฮาว	199	196	-	3	TambonHin Hao
ตำบลบ้านเนิน	100	99	-	1	TambonBan Noen
ตำบลศิลา	329	329	-	-	TambonSila
ตำบลนาแซง	105	104	-	1	TambonNa Saeng
ตำบลวังบาล	316	316	-	-	TambonWang Ban
ตำบลนาเกาะ	38	38	-	-	TambonNa Ko
ตำบลตาตดกลอย	125	125	-	-	TambonTat Klo
<b>อำเภอวิเชียรบุรี</b>	<b>3,111</b>	<b>3,082</b>	<b>10</b>	<b>19</b>	<b>AmphoeWichian Buri</b>
ตำบลท่าโรง	997	983	3	11	TambonTha Rong
ตำบลสระประดู่	255	251	2	2	TambonSa Pradu
ตำบลสามแยก	112	110	-	2	TambonSam Yaek
ตำบลโคกปรัง	208	208	-	-	TambonKhok Prong

ตาราง 3 จำนวนสถานประกอบการ จำนวนตามรูปแบบการจัดตั้งทางเศรษฐกิจ อำเภอและตำบล (ต่อ)  
 TABLE 3 NUMBER OF ESTABLISHMENTS BY FORM OF ECONOMIC ORGANIZATION, AMPHOE AND TAMBON (Cont.)

อำเภอ/ตำบล	จำนวน สถานประกอบการ Number of establishments	รูปแบบการจัดตั้งทางเศรษฐกิจ Form of economic organization			Amphoe/ Tambon
		สำนักงานเดี่ยว Single unit	สำนักงานใหญ่ Head office	สำนักงานสาขา Branch	
ตำบลน้ำร้อน	160	155	5	-	TambonNam Ron
ตำบลบ่อรัง	237	237	-	-	TambonBo Rang
ตำบลพุดเตย	455	451	-	4	TambonPhu Toei
ตำบลพุดาม	156	156	-	-	TambonPhu Kham
ตำบลภูน้ำหยด	68	68	-	-	TambonPhu Nam Yot
ตำบลซับสมบูรณ์	39	39	-	-	TambonSap Sombun
ตำบลบึงกระจับ	76	76	-	-	TambonBueng Krachap
ตำบลวังใหญ่	76	76	-	-	TambonWang Yai
ตำบลยางสาว	141	141	-	-	TambonYang Sao
ตำบลซับน้อย	131	131	-	-	TambonSap Noi
<b>อำเภอศรีเทพ</b>	<b>2,034</b>	<b>2,015</b>	<b>-</b>	<b>19</b>	<b>AmphoeSi Thep</b>
ตำบลศรีเทพ	433	432	-	1	TambonSi Thep
ตำบลสระกรวด	692	677	-	15	TambonSa Kruat
ตำบลคลองกระจ้ง	340	339	-	1	TambonKhlong Krachang
ตำบลนาสนุ่น	177	177	-	-	TambonNa Sanun
ตำบลโคกสะอาด	165	163	-	2	TambonKhok Sa-at
ตำบลหนองย่างทอย	148	148	-	-	TambonNong Yang Thoi
ตำบลประดู่งาม	79	79	-	-	TambonPradu Ngam

ตาราง 3 จำนวนสถานประกอบการ จำนวนตามรูปแบบการจัดตั้งทางเศรษฐกิจ อำเภอและตำบล (ต่อ)  
 TABLE 3 NUMBER OF ESTABLISHMENTS BY FORM OF ECONOMIC ORGANIZATION, AMPHOE AND TAMBON (Cont.)

อำเภอ/ตำบล	จำนวน สถานประกอบการ Number of establishments	รูปแบบการจัดตั้งทางเศรษฐกิจ Form of economic organization			Amphoe/ Tambon
		สำนักงานเดี่ยว Single unit	สำนักงานใหญ่ Head office	สำนักงานสาขา Branch	
<b>อำเภอหนองไผ่</b>	<b>2,721</b>	<b>2,700</b>	<b>2</b>	<b>19</b>	<b>AmphoeNong Phai</b>
ตำบลกอกทูล	84	84	-	-	TambonKong Thun
ตำบลนาเฉลียง	344	342	-	2	TambonNa Chaliang
ตำบลบ้านโนนเกษน์	245	245	-	-	TambonBan Phot
ตำบลท่าแดง	259	258	-	1	TambonTha Daeng
ตำบลเพชรละคร	110	110	-	-	TambonPhet Lakhon
ตำบลบ่อไทย	160	160	-	-	TambonBo Thai
ตำบลห้วยโป่ง	136	136	-	-	TambonHuai Pong
ตำบลวังท่าดี	91	91	-	-	TambonWang Tha Di
ตำบลบัววัฒนา	142	142	-	-	TambonBua Watthana
ตำบลหนองไผ่	741	726	1	14	TambonNong Phai
ตำบลวังโบสถ์	117	117	-	-	TambonWang Bot
ตำบลยางงาม	216	213	1	2	TambonYang Ngam
ตำบลท่าด้วง	76	76	-	-	TambonTha Duang
<b>อำเภอปึงสามพัน</b>	<b>2,220</b>	<b>2,183</b>	<b>2</b>	<b>35</b>	<b>AmphoeBueng Sam Phan</b>
ตำบลขับสมอทอด	564	552	1	11	TambonSap Samo Thot
ตำบลขับไม้แดง	125	125	-	-	TambonSap Mai Daeng

ตาราง 3 จำนวนสถานประกอบการ จำนวนตามรูปแบบการจัดตั้งทางเศรษฐกิจ อำเภอและตำบล (ต่อ)  
 TABLE 3 NUMBER OF ESTABLISHMENTS BY FORM OF ECONOMIC ORGANIZATION, AMPHOE AND TAMBON (Cont.)

อำเภอ/ตำบล	จำนวน สถานประกอบการ Number of establishments	รูปแบบการจัดตั้งทางเศรษฐกิจ Form of economic organization			Amphoe/ Tambon
		สำนักงานเดี่ยว Single unit	สำนักงานใหญ่ Head office	สำนักงานสาขา Branch	
ตำบลหนองแวง	159	155	-	4	TambonNong Chaeng
ตำบลกันจุก	288	286	-	2	TambonKan Chu
ตำบลวังพิกกุล	433	432	-	1	TambonWang Phikun
ตำบลพญาวัง	73	73	-	-	TambonPhaya Wang
ตำบลศรีมงคล	100	98	1	1	TambonSi Mongkhon
ตำบลสระแก้ว	45	45	-	-	TambonSa Kaeo
ตำบลบึงสามพัน	433	417	-	16	TambonBueng Sam Phan
<b>อำเภอน้ำหนาว</b>	<b>266</b>	<b>265</b>	<b>-</b>	<b>1</b>	<b>AmphoeNam Nao</b>
ตำบลน้ำหนาว	96	95	-	1	TambonNam Nao
ตำบลห้วยค้ำ	40	40	-	-	TambonLak Dan
ตำบลวังขาว	69	69	-	-	TambonWang Kwang
ตำบลโคกมน	61	61	-	-	TambonKhok Mon
<b>อำเภอวังโป่ง</b>	<b>843</b>	<b>835</b>	<b>2</b>	<b>6</b>	<b>AmphoeWang Pong</b>
ตำบลวังโป่ง	341	334	2	5	TambonWang Pong
ตำบลท้ายดง	247	247	-	-	TambonThai Dong
ตำบลซับเปิบ	58	57	-	1	TambonSap Poep
ตำบลวังหิน	97	97	-	-	TambonWang Hin
ตำบลวังศาล	100	100	-	-	TambonWang San

ตาราง 3 จำนวนสถานประกอบการ จำนวนตามรูปแบบการจัดตั้งทางเศรษฐกิจ อำเภอและตำบล (ต่อ)  
TABLE 3 NUMBER OF ESTABLISHMENTS BY FORM OF ECONOMIC ORGANIZATION, AMPHOE AND TAMBON (Cont.)

อำเภอ/ตำบล	จำนวน สถานประกอบการ Number of establishments	รูปแบบการจัดตั้งทางเศรษฐกิจ Form of economic organization			Amphoe/ Tambon
		สำนักงานเดี่ยว Single unit	สำนักงานใหญ่ Head office	สำนักงานสาขา Branch	
<b>อำเภอเขาค้อ</b>	<b>1,207</b>	<b>1,201</b>	-	<b>6</b>	<b>AmphoeKhao Kho</b>
ตำบลทุ่งสมอ	153	153	-	2	TambonThung Samo
ตำบลแคมป์สน	334	331	-	3	TambonKhaem Son
ตำบลเขาค้อ	294	294	-	-	TambonKhao Kho
ตำบลริมสีม่วง	63	63	-	-	TambonRim Si Muang
ตำบลสะเตาะพง	71	71	-	-	TambonSado Phong
ตำบลหนองแม่นา	72	72	-	-	TambonNong Mae Na
ตำบลเข็กน้อย	218	217	-	1	TambonKhek Noi

ที่มา : สำมะโนอุตสาหกรรม พ.ศ. 2560 (ข้อมูลพื้นฐาน) จังหวัดเพชรบูรณ์ สำนักงานสถิติแห่งชาติ กระทรวงดิจิทัลเพื่อเศรษฐกิจและสังคม

Source : The 2017 Industrial Census (Basic Information), Phetchabun Province, National Statistical Office, Ministry of Digital Economy and Society.



ตาราง 4 จำนวนสถานประกอบการ จำนวนตามขนาดของสถานประกอบการ (จำนวนคนทำงาน) อำเภอและตำบล  
 TABLE 4 NUMBER OF ESTABLISHMENTS BY SIZE OF ESTABLISHMENT (NUMBER OF PERSONS ENGAGED), AMPHOE AND TAMBON

อำเภอ/ตำบล	จำนวน สถานประกอบการ Number of establishments	ขนาดของสถานประกอบการ (จำนวนคนทำงาน) Size of establishment (Number of persons engaged)											Amphoe/Tambon	
		1 - 5	6 - 10	11- 15	16 - 20	21 - 25	26 - 30	31 - 50	51 - 100	101 - 200	201 - 500	501 - 1,000		> 1,000
<b>รวม</b>	<b>27,189</b>	<b>25,462</b>	<b>1,096</b>	<b>311</b>	<b>114</b>	<b>61</b>	<b>34</b>	<b>60</b>	<b>23</b>	<b>18</b>	<b>6</b>	<b>3</b>	<b>1</b>	<b>Total</b>
<b>อำเภอเมืองเพชรบูรณ์</b>	<b>6,306</b>	<b>5,801</b>	<b>282</b>	<b>105</b>	<b>35</b>	<b>23</b>	<b>14</b>	<b>17</b>	<b>10</b>	<b>14</b>	<b>3</b>	<b>2</b>	<b>-</b>	<b>Amphoe/Mueang Phetchabun</b>
ตำบลในเมือง	2,355	2,157	117	32	14	9	7	6	6	3	2	2	-	TambonNai Mueang
ตำบลตะบะบาชะ	127	122	1	3	-	1	-	-	-	-	-	-	-	TambonTabo
ตำบลบ้านโคก	258	231	13	8	2	1	-	2	-	1	-	-	-	TambonBan Tok
ตำบลสะเตียง	628	554	35	18	9	3	1	6	-	2	-	-	-	TambonSadiang
ตำบลป่าเลา	245	228	10	3	1	1	-	-	2	-	-	-	-	TambonPa Lao
ตำบลนางัว	331	304	15	7	-	2	1	1	-	1	-	-	-	TambonNa Ngua
ตำบลท่าพล	525	496	20	6	2	-	1	-	-	-	-	-	-	TambonTha Phon
ตำบลดงมูลเหล็ก	121	112	5	3	-	-	-	-	1	-	-	-	-	TambonDong Mun Lek
ตำบลบ้านโคก	244	238	4	2	-	-	-	-	-	-	-	-	-	TambonBan Khok
ตำบลขอนแก่น	139	110	13	8	-	3	1	1	-	3	-	-	-	TambonChon Phrai
ตำบลนาป่า	225	211	7	3	2	-	-	-	1	1	-	-	-	TambonNa Pa
ตำบลนาขาม	90	86	2	1	-	-	-	1	-	-	-	-	-	TambonNa Yom
ตำบลวังฆมู	343	319	12	3	1	2	3	-	-	2	1	-	-	TambonWang Chomphu
ตำบลน้ำร้อน	143	138	3	2	-	-	-	-	-	-	-	-	-	TambonNam Ron
ตำบลหัวขะแม	195	179	11	2	1	1	-	-	-	1	-	-	-	TambonHuai Sakae
ตำบลหัวขี้ใหญ่	216	197	12	4	3	-	-	-	-	-	-	-	-	TambonHuai Yai
ตำบลระวีง	121	119	2	-	-	-	-	-	-	-	-	-	-	TambonRawing
<b>อำเภอชนแดน</b>	<b>1,841</b>	<b>1,756</b>	<b>63</b>	<b>11</b>	<b>5</b>	<b>-</b>	<b>1</b>	<b>5</b>	<b>-</b>	<b>-</b>	<b>-</b>	<b>-</b>	<b>-</b>	<b>AmphoeChon Daen</b>
ตำบลชนแดน	551	523	21	5	-	-	1	1	-	-	-	-	-	TambonChon Daen
ตำบลคงขุย	308	289	15	-	3	-	-	1	-	-	-	-	-	TambonDong Khui
ตำบลท่าข้าม	212	203	6	1	1	-	-	1	-	-	-	-	-	TambonTha Kham
ตำบลพุดบาท	193	184	9	-	-	-	-	-	-	-	-	-	-	TambonPhutthabat
ตำบลลาดแค	143	141	2	-	-	-	-	-	-	-	-	-	-	TambonLat Khae
ตำบลบ้านกล้วย	110	106	3	1	-	-	-	-	-	-	-	-	-	TambonBan Kluai
ตำบลชัยพุทธา	75	69	-	3	1	-	-	2	-	-	-	-	-	TambonSap Phutsa







ตาราง 4 จำนวนสถานประกอบการ จำแนกตามขนาดของสถานประกอบการ (จำนวนคนทำงาน) อำเภอและตำบล (ต่อ)  
TABLE 4 NUMBER OF ESTABLISHMENTS BY SIZE OF ESTABLISHMENT (NUMBER OF PERSONS ENGAGED), AMPHOE AND TAMBON (Cont.)

อำเภอ/ตำบล	จำนวน สถานประกอบการ Number of establishments	ขนาดของสถานประกอบการ (จำนวนคนทำงาน) Size of establishment (Number of persons engaged)											Amphoe/Tambon			
		1 - 5	6 - 10	11-15	16 - 20	21 - 25	26 - 30	31 - 50	51 - 100	101 - 200	201 - 500	501 - 1,000		> 1,000		
		ตำบลวังพิรุณ	433	425	5	2	-	-	-	-	-	1		-	-	-
ตำบลพญาวัง	73	68	2	1	1	1	-	-	-	-	-	-	-	-	-	TambonPhaya Wang
ตำบลศรีมงคล	100	99	-	1	-	-	-	-	-	-	-	-	-	-	-	TambonSi Mongkhon
ตำบลสระแก้ว	45	45	-	-	-	-	-	-	-	-	-	-	-	-	-	TambonSa Kao
ตำบลบึงสามพัน	433	381	32	8	4	2	4	1	1	1	-	-	-	-	-	TambonBueang Sam Phan
<b>อำเภอนำหนาว</b>	<b>266</b>	<b>263</b>	<b>2</b>	<b>1</b>	-	-	-	-	-	-	-	-	-	-	-	<b>AmphoeNam Nao</b>
ตำบลน้ำหนาว	96	94	1	1	-	-	-	-	-	-	-	-	-	-	-	TambonNam Nao
ตำบลหลักด่าน	40	40	-	-	-	-	-	-	-	-	-	-	-	-	-	TambonLak Dan
ตำบลวังยาง	69	69	-	-	-	-	-	-	-	-	-	-	-	-	-	TambonWang Kwang
ตำบลโคกมน	61	60	1	-	-	-	-	-	-	-	-	-	-	-	-	TambonKhok Mon
<b>อำเภอวังโป่ง</b>	<b>843</b>	<b>814</b>	<b>21</b>	<b>4</b>	<b>1</b>	<b>1</b>	<b>1</b>	<b>1</b>	<b>1</b>	<b>1</b>	<b>1</b>	<b>1</b>	<b>1</b>	<b>1</b>	<b>1</b>	<b>AmphoeWang Pong</b>
ตำบลวังโป่ง	341	329	11	1	-	-	-	-	-	-	-	-	-	-	-	TambonWang Pong
ตำบลท้ายดง	247	235	7	3	-	1	1	1	-	-	-	-	-	-	-	TambonThai Dong
ตำบลซับเปิบ	58	57	-	-	1	-	-	-	-	-	-	-	-	-	-	TambonSap Poep
ตำบลวังหิน	97	96	1	-	-	-	-	-	-	-	-	-	-	-	-	TambonWang Hin
ตำบลวังศาล	100	97	2	-	-	-	-	-	1	-	-	-	-	-	-	TambonWang San
<b>อำเภอเขาค้อ</b>	<b>1,207</b>	<b>1,096</b>	<b>82</b>	<b>13</b>	<b>7</b>	<b>4</b>	<b>2</b>	<b>1</b>	<b>2</b>	<b>1</b>	<b>2</b>	<b>1</b>	<b>1</b>	<b>1</b>	<b>1</b>	<b>AmphoeKhao Kho</b>
ตำบลทุ่งสมอ	155	144	10	-	1	-	-	-	-	-	-	-	-	-	-	TambonThung Samo
ตำบลคนเคบstein	334	278	40	9	2	1	1	1	2	1	2	1	1	1	1	TambonKhaem Son
ตำบลเขาค้อ	294	272	16	1	2	2	1	-	-	-	-	-	-	-	-	TambonKhao Kho
ตำบลริมสีม่วง	63	55	6	2	-	-	-	-	-	-	-	-	-	-	-	TambonRim Si Muang
ตำบลสะเดาพะวง	71	67	3	-	1	-	-	-	-	-	-	-	-	-	-	TambonSado Phong
ตำบลหนองแม่นา	72	66	5	-	1	-	-	-	-	-	-	-	-	-	-	TambonNong Mae Na
ตำบลเข็กน้อย	218	214	2	1	-	1	-	-	-	1	-	-	-	-	-	TambonKhek Noi

ที่มา : สำนักงานอุตสาหกรรม พ.ศ. 2560 (ข้อมูลพื้นฐาน จังหวัดเพชรบูรณ์ สำนักงานสถิติแห่งชาติ กระทรวงดิจิทัลเพื่อเศรษฐกิจและสังคม)

Source : The 2017 Industrial Census (Basic Information), Phetchabun Province, National Statistical Office, Ministry of Digital Economy and Society.

ตาราง 5 จำนวนคนทำงานในสถานประกอบการ จำแนกตามขนาดของสถานประกอบการ (จำนวนคนทำงาน) อำเภอและตำบล  
 TABLE 5 NUMBER OF PERSONS ENGAGED IN ESTABLISHMENTS BY SIZE OF ESTABLISHMENT (NUMBER OF PERSONS ENGAGED), AMPHOE AND TAMBON

อำเภอ/ตำบล	จำนวน คนทำงาน Number of persons engaged	ขนาดของสถานประกอบการ (จำนวนคนทำงาน) Size of establishment (Number of persons engaged)											Amphoe/Tambon	
		1 - 5	6 - 10	11- 15	16 - 20	21 - 25	26 - 30	31 - 50	51 - 100	101 - 200	201 - 500	501 - 1,000		> 1,000
<b>รวม</b>	<b>79,778</b>	<b>44,871</b>	<b>8,104</b>	<b>3,942</b>	<b>2,041</b>	<b>1,387</b>	<b>963</b>	<b>2,324</b>	<b>1,773</b>	<b>2,288</b>	<b>1,762</b>	<b>2,190</b>	<b>8,133</b>	<b>Total</b>
<b>อำเภอเมืองเพชรบูรณ์</b>	<b>20,657</b>	<b>10,235</b>	<b>2,094</b>	<b>1,360</b>	<b>636</b>	<b>521</b>	<b>392</b>	<b>667</b>	<b>703</b>	<b>1,824</b>	<b>945</b>	<b>1,280</b>	-	<b>AmphoeMueang Phetchabun</b>
ตำบลโนนเมือง	9,004	4,048	846	417	259	209	197	235	430	391	692	1,280	-	TambonNai Mueang
ตำบลตะเภา	222	162	6	33	-	21	-	-	-	-	-	-	-	TambonTabo
ตำบลบ้านโคก	830	346	90	105	34	23	-	82	-	150	-	-	-	TambonBan Tok
ตำบลสะเดียง	2,337	1,055	278	241	159	66	26	244	-	268	-	-	-	TambonSadiang
ตำบลป่าเถา	672	398	76	36	16	24	-	-	122	-	-	-	-	TambonPa Lao
ตำบลนางัว	930	525	105	90	-	45	30	31	-	104	-	-	-	TambonNa Ngua
ตำบลท่าพล	1,202	907	152	74	40	-	29	-	-	-	-	-	-	TambonTha Phon
ตำบลชุมแสงเหล็ก	334	200	34	39	-	-	-	-	61	-	-	-	-	TambonDong Mun Lek
ตำบลบ้านโคก	434	380	29	25	-	-	-	-	-	-	-	-	-	TambonBan Khok
ตำบลหนองไพร	946	228	97	102	-	66	26	36	-	391	-	-	-	TambonChon Phrai
ตำบลนาป่า	607	283	55	38	40	-	-	-	90	101	-	-	-	TambonNa Pa
ตำบลนายม	167	99	14	15	-	-	-	39	-	-	-	-	-	TambonNa Yom
ตำบลวังชมพู	1,370	537	97	38	16	46	84	-	-	299	253	-	-	TambonWang Chomphu
ตำบลน้ำร้อน	268	217	25	26	-	-	-	-	-	-	-	-	-	TambonNam Ron
ตำบลห้วยสะแก	603	334	83	28	17	21	-	-	-	120	-	-	-	TambonHuai Sakae
ตำบลห้วยใหญ่	529	328	93	53	55	-	-	-	-	-	-	-	-	TambonHuai Yai
ตำบลระวีง	202	188	14	-	-	-	-	-	-	-	-	-	-	TambonRawing
<b>อำเภอชนแดน</b>	<b>3,720</b>	<b>2,801</b>	<b>456</b>	<b>134</b>	<b>89</b>	<b>-</b>	<b>30</b>	<b>210</b>	<b>-</b>	<b>-</b>	<b>-</b>	<b>-</b>	<b>-</b>	<b>AmphoeChon Daen</b>
ตำบลชนแดน	1,199	915	152	56	-	-	30	46	-	-	-	-	-	TambonChon Daen
ตำบลคงขุย	657	466	105	-	54	-	-	32	-	-	-	-	-	TambonDong Khui
ตำบลท่าข้าม	449	333	42	13	19	-	-	42	-	-	-	-	-	TambonTha Kham
ตำบลพุทบาท	346	283	63	-	-	-	-	-	-	-	-	-	-	TambonPhutthabat

ตาราง 5 จำนวนคนทำงานในสถานประกอบการ จำแนกตามขนาดของสถานประกอบการ (จำนวนคนทำงาน) อำเภอและตำบล (ต่อ)  
 TABLE 5 NUMBER OF PERSONS ENGAGED IN ESTABLISHMENTS BY SIZE OF ESTABLISHMENT (NUMBER OF PERSONS ENGAGED), AMPHOE AND TAMBON (Cont.)

อำเภอ/ตำบล	จำนวน คนทำงาน Number of persons engaged	ขนาดของสถานประกอบการ (จำนวนคนทำงาน) Size of establishment (Number of persons engaged)											Amphoe/Tambon			
		1 - 5	6 - 10	11-15	16 - 20	21 - 25	26 - 30	31 - 50	51 - 100	101 - 200	201 - 500	501 - 1,000		> 1,000		
		ตำบลลาดแค	197	183	14	-	-	-	-	-	-	-		-	-	-
ตำบลบ้านกล้วย	184	150	23	11	-	-	-	-	-	-	-	-	-	-	-	TambonBan Kluai
ตำบลซับพุทรา	236	88	-	42	16	-	90	-	-	-	-	-	-	-	-	TambonSap Phutsa
ตำบลตะกั่วไร	202	170	32	-	-	-	-	-	-	-	-	-	-	-	-	TambonTakut Rai
ตำบลศาลาลาย	250	213	25	12	-	-	-	-	-	-	-	-	-	-	-	TambonSala Lai
<b>อำเภอหล่มสัก</b>	<b>11,503</b>	<b>7,815</b>	<b>1,370</b>	<b>563</b>	<b>449</b>	<b>212</b>	<b>172</b>	<b>533</b>	<b>389</b>	-	-	-	-	-	-	<b>AmphoeLom Sak</b>
ตำบลห่มสัก	3,260	1,897	482	202	149	96	87	212	135	-	-	-	-	-	-	TambonLom Sak
ตำบลวัดป่า	342	258	53	14	17	-	-	-	-	-	-	-	-	-	-	TambonWat Pa
ตำบลศาลเดี้ยว	552	429	36	12	-	25	-	50	-	-	-	-	-	-	-	TambonTan Diao
ตำบลฝายนาแซง	231	129	32	11	18	-	-	41	-	-	-	-	-	-	-	TambonFai Na Saeng
ตำบลหนองสว่าง	35	29	6	-	-	-	-	-	-	-	-	-	-	-	-	TambonNong Sawang
ตำบลน้ำเข้	46	29	-	-	17	-	-	-	-	-	-	-	-	-	-	TambonNam Hia
ตำบลสักหลง	461	292	91	15	32	-	-	31	-	-	-	-	-	-	-	TambonSak Long
ตำบลทำอินญ	254	239	15	-	-	-	-	-	-	-	-	-	-	-	-	TambonTha I Bun
ตำบลบ้านโสก	157	128	17	12	-	-	-	-	-	-	-	-	-	-	-	TambonBan Sok
ตำบลบ้านดิว	422	301	58	63	-	-	-	-	-	-	-	-	-	-	-	TambonBan Tio
ตำบลหัวไร่	319	277	22	-	20	-	-	-	-	-	-	-	-	-	-	TambonHuai Rai
ตำบลน้ำก้อ	322	228	38	23	-	-	-	33	-	-	-	-	-	-	-	TambonNam Ko
ตำบลปากช่อง	475	397	34	27	17	-	-	-	-	-	-	-	-	-	-	TambonPak Chong
ตำบลน้ำขุ่น	892	529	108	63	34	-	-	104	54	-	-	-	-	-	-	TambonNam Chun
ตำบลหนองไขว่	881	490	89	47	71	25	59	-	100	-	-	-	-	-	-	TambonNong Khwai
ตำบลลานป่า	808	589	46	-	-	42	-	31	100	-	-	-	-	-	-	TambonLan Ba
ตำบลบุ่งคล้า	391	293	61	11	-	-	26	-	-	-	-	-	-	-	-	TambonBung Khla
ตำบลบึงน้ำเต้า	392	316	23	33	20	-	-	-	-	-	-	-	-	-	-	TambonBung Namtao





ตาราง 5 จำนวนคนทำงานในสถานประกอบการ จำแนกตามขนาดของสถานประกอบการ (จำนวนคนทำงาน) อำเภอและตำบล (ต่อ)  
 TABLE 5 NUMBER OF PERSONS ENGAGED IN ESTABLISHMENTS BY SIZE OF ESTABLISHMENT (NUMBER OF PERSONS ENGAGED), AMPHOE AND TAMBON (Cont.)

อำเภอ/ตำบล	ขนาดของสถานประกอบการ (จำนวนคนทำงาน) Size of establishment (Number of persons engaged)											Amphoe/Tambon		
	จำนวนคนทำงาน													
	1 - 5	6 - 10	11- 15	16 - 20	21 - 25	26 - 30	31 - 50	51 - 100	101 - 200	201 - 500	501 - 1,000		> 1,000	
Number of persons engaged														
ตำบลภูน้ำหยด	78	-	-	-	-	-	-	-	-	-	-	-	-	TambonPhu Nam Yot
ตำบลซับสมรบุรี	62	-	-	-	-	-	-	-	-	-	-	-	-	TambonSap Sombun
ตำบลบึงกระจับ	162	149	13	-	-	-	-	-	-	-	-	-	-	TambonBueang Krachap
ตำบลวังใหญ่	115	-	-	-	-	-	-	-	-	-	-	-	-	TambonWang Yai
ตำบลยงสาว	248	194	39	15	-	-	-	-	-	-	-	-	-	TambonYang Sao
ตำบลซับน้อย	250	188	27	15	20	-	-	-	-	-	-	-	-	TambonSap Noi
<b>อำเภอศรีเทพ</b>	<b>5,411</b>	<b>3,306</b>	<b>227</b>	<b>149</b>	<b>112</b>	<b>152</b>	<b>100</b>	<b>910</b>	<b>910</b>	<b>910</b>	<b>910</b>	<b>910</b>	<b>910</b>	<b>AmphoeSi Thep</b>
ตำบลศรีเทพ	1,777	711	40	37	-	-	-	-	-	-	-	-	-	TambonSi Thep
ตำบลสระกรวด	1,518	1,128	165	93	22	-	-	-	-	-	-	-	-	TambonSa Kruat
ตำบลคลองกระจิง	655	558	72	25	-	-	-	-	-	-	-	-	-	TambonKhlong Krachang
ตำบลนาสนุ่น	434	297	66	-	-	71	-	-	-	-	-	-	-	TambonNa Sanun
ตำบลโคกสะอาด	482	236	84	13	19	40	-	-	-	-	-	-	-	TambonKhok Sa-at
ตำบลหนองย่างทอย	291	250	-	-	-	41	-	-	-	-	-	-	-	TambonNong Yang Thoi
ตำบลประดู่งาม	254	126	28	-	-	-	100	-	-	-	-	-	-	TambonPradu Ngam
<b>อำเภอหนองไผ่</b>	<b>6,180</b>	<b>4,414</b>	<b>697</b>	<b>159</b>	<b>87</b>	<b>85</b>	<b>189</b>	<b>51</b>	<b>51</b>	<b>51</b>	<b>51</b>	<b>51</b>	<b>51</b>	<b>AmphoeNong Phai</b>
ตำบลก่งทุล	156	142	14	-	-	-	-	-	-	-	-	-	-	TambonKong Thun
ตำบลนาเฉลียง	784	570	95	34	-	-	51	-	-	-	-	-	-	TambonNa Chaliang
ตำบลบ้านโคกขันธ์	491	376	34	41	18	22	-	-	-	-	-	-	-	TambonBan Phot
ตำบลท่าแดง	496	384	76	36	-	-	-	-	-	-	-	-	-	TambonTha Daeng
ตำบลเพชรละคร	218	192	-	26	-	-	-	-	-	-	-	-	-	TambonPhet Lakhon
ตำบลบ่อไทย	286	248	23	15	-	-	-	-	-	-	-	-	-	TambonBo Thai
ตำบลหัวยี่เป็ง	386	257	45	64	20	-	-	-	-	-	-	-	-	TambonHuai Pong
ตำบลวังพาดี้	148	130	7	11	-	-	-	-	-	-	-	-	-	TambonWang Tha Di
ตำบลบัววัฒนา	296	235	31	-	-	30	-	-	-	-	-	-	-	TambonBua Watthana



ตาราง 5 จำนวนคนทำงานในสถานประกอบการ จำแนกตามขนาดของสถานประกอบการ (จำนวนคนทำงาน) อำเภอและตำบล (ต่อ)

TABLE 5 NUMBER OF PERSONS ENGAGED IN ESTABLISHMENTS BY SIZE OF ESTABLISHMENT (NUMBER OF PERSONS ENGAGED), AMPHOE AND TAMBON (Cont.)

อำเภอ/ตำบล	จำนวน คนทำงาน Number of persons engaged	ขนาดของสถานประกอบการ (จำนวนคนทำงาน) Size of establishment (Number of persons engaged)											Amphoe/Tambon		
		1 - 5	6 - 10	11-15	16 - 20	21 - 25	26 - 30	31 - 50	51 - 100	101 - 200	201 - 500	501 - 1,000		> 1,000	
<b>อำเภอเขาค้อ</b>	<b>3,387</b>	<b>2,132</b>	<b>620</b>	<b>164</b>	<b>125</b>	<b>87</b>	<b>52</b>	<b>35</b>	<b>172</b>	-	-	-	-	-	<b>AmphoeKhao Kho</b>
ตำบลทุ่งสมอ	409	317	75	-	17	-	-	-	-	-	-	-	-	-	TambonThung Samo
ตำบลเคมปะสน	1,226	531	296	109	35	22	26	35	172	-	-	-	-	-	TambonKhaem Son
ตำบลเขาค้อ	779	540	125	11	34	43	26	-	-	-	-	-	-	-	TambonKhao Kho
ตำบลริมสีม่วง	175	99	46	30	-	-	-	-	-	-	-	-	-	-	TambonRim Si Muang
ตำบลสะเดาะพง	146	102	24	-	20	-	-	-	-	-	-	-	-	-	TambonSado Phong
ตำบลหนองแม่นา	186	128	39	-	19	-	-	-	-	-	-	-	-	-	TambonNong Mae Na
ตำบลเข็กน้อย	466	415	15	14	-	22	-	-	-	-	-	-	-	-	TambonKhek Noi

ที่มา : สำนักงานอุตสาหกรรม พ.ศ. 2560 (ข้อมูลพื้นฐาน) จังหวัดเพชรบูรณ์ สำนักงานสถิติแห่งชาติ กระทรวงดิจิทัลเพื่อเศรษฐกิจและสังคม

Source : The 2017 Industrial Census (Basic Information), Phetchabun Province, National Statistical Office, Ministry of Digital Economy and Society.

ตาราง 6 จำนวนสถานประกอบการ จำนวนตามขนาดของสถานประกอบการ (จำนวนลูกจ้าง) อำเภอและตำบล  
 TABLE 6 NUMBER OF ESTABLISHMENTS BY SIZE OF ESTABLISHMENT (NUMBER OF EMPLOYEES), AMPHOE AND TAMBON

b6 b6v1e4	จำนวน จำนวน Numb er in										Total	
	จำนวน r of p srg a p ใน f 3190 p, เ	1-5 3,705	6-10 641	11-20 163	21-30 92	31-40 38	41-50 27	51-60 43	61-70 20	71-80 16		81-90 6
อำเภอเมืองเพชรบุรี	6,306	1,005	72	31	18	10	15	9	3	2	1	22,434
ตำบลบ้านกรวด	25-	- T2	i M	2M	T2	-	i	-	3	2	T3	AmphoeMueang Phetchabun
ตำบลบ้านกรวด	T2	3	3	T	T	3	3	3	3	3	3	T3 T2
ตำบลบ้านกรวด	2-ะ	3i	y	i	2	3	2	2	2	2	2	Ta
ตำบลบ้านกรวด	i 2ะ	TTM	2M	Ty	ะ	T	-	2	2	2	2	2a2
ตำบลบ้านกรวด	2M	2-	i	2	T	3	T	2	2	2	2	M 2
ตำบลบ้านกรวด	33T	M	ะ	M	3T	2	T	T	T	T	T	2aย
ตำบลบ้านกรวด	- 2-	โ-	T2	2	T	2	T	2	2	2	2	2i โ
ตำบลบ้านกรวด	T2T	T-	2	2	2	2	2	T	2	2	2	M 6M
ตำบลบ้านกรวด	2M M	T	3	T	3	3	3	3	3	3	3	Ta T
ตำบลบ้านกรวด	T3y	Ti	T3	T	3	3	T	3	3	3	3	223
ตำบลบ้านกรวด	22-	2	-	T	2	2	2	T	2	2	2	y
ตำบลบ้านกรวด	y ส	-	3	T	3	3	3	3	3	3	3	Ta T
ตำบลบ้านกรวด	3M 6	3y	โ	2	T	3	3	3	3	3	3	ะ M
ตำบลบ้านกรวด	T M 6	TT	2	T	2	2	2	2	2	2	2	2ะ โ
ตำบลบ้านกรวด	Ty-	2	3	2	2	2	2	2	2	2	2	T2y
ตำบลบ้านกรวด	2Ti	Tะ	T3	2	2	2	2	2	2	2	2	Ti ส
ตำบลบ้านกรวด	T2T	M	T	T	T	T	T	T	T	T	T	Ta T
อำเภอชนแดน	1,841	195	35	4	-	-	2	-	-	-	-	1,603
ตำบลบ้านกรวด	- - T	ะ T	Ti	T	T	T	T	T	T	T	T	M 2
ตำบลบ้านกรวด	3aะ	33	M	3	3	3	3	3	3	3	3	2i ะ
ตำบลบ้านกรวด	2T2	2M	2	T	T	T	T	T	T	T	T	Ta M
ตำบลบ้านกรวด	T 63	TT	-	T	T	T	T	T	T	T	T	Ti โ

Ao 499 p r t a n o f g ,













ตาราง 5 จำนวนที่ตั้งโรงงานกรอไบเอาร์ จำนวนเิตาตนาท(ตบงปะกานกรอไบเอาร์)จำนวนเำนักงานล่ำน้ำตบเนคต้ำแค

BLENU5 MROEUF PS UOGNPDUJ #MU BLENHYYOUMB EDI #ZUP S U BLENHYYOUMB) MROEUF PS GUFIPM UM L, U#LOGYPULM7 BLOEPM

อำเภอ/ตำบล	ขนาดของสถานประกอบการ (จำนวนคนทำงาน) Size of establishment (Number of persons engaged)											Amphoe/Tambon	
	จำนวน ลูกจ้าง Number of employees	1 - 5	6 - 10	11- 15	16 - 20	21 - 25	26 - 30	31 - 50	51 - 100	101 - 200	201 - 500		501 - 1,000
รวม	84951	49850	3541	8260	945	551	901	464	692	013	0902	6980	Ba1 w
น้ำตบชงูถนแแท้ -	tt944	t920	t933	t910	t945	t951	t901	4t4	t982	013	t962	m	Lp heauOni sc Geulbe Cng
ตำบลในเมือง	5,500	871	655	351	239	195	183	229	389	692	1,280	-	TambonNai Mueang
ตำบลตะบะ	76	23	5	30	-	18	-	-	-	-	-	-	TambonTabo
ตำบลบ้านโตก	513	65	73	94	32	20	-	80	149	-	-	-	TambonBan Tok
ตำบลสะเตียง	1,455	265	210	232	149	65	25	241	268	-	-	-	TambonSadiang
ตำบลป่าเลา	275	50	49	21	15	20	-	120	-	-	-	-	TambonPa Lao
ตำบลนางัว	435	81	77	68	-	44	30	31	104	-	-	-	TambonNa Ngua
ตำบลท่าพล	345	130	108	64	18	-	25	-	-	-	-	-	TambonTha Phon
ตำบลตงเลเหล็ก	129	18	15	36	-	-	-	60	-	-	-	-	TambonDong Mun Lek
ตำบลบ้านโคก	82	37	23	22	-	-	-	-	-	-	-	-	TambonBan Khok
ตำบลขอนแก่น	710	33	82	79	-	65	25	35	391	-	-	-	TambonChon Phrai
ตำบลนาป่า	211	59	30	22	-	-	-	-	10	-	-	-	TambonNa Pa
ตำบลนายม	28	5	10	13	-	-	-	-	-	-	-	-	TambonNa Yom
ตำบลวังฆมู	842	60	63	25	15	43	84	-	299	253	-	-	TambonWang Chomphu
ตำบลน้ำร้อน	57	15	18	24	-	-	-	-	-	-	-	-	TambonNam Ron
ตำบลหัวสะพาน	293	59	53	24	17	20	-	-	120	-	-	-	TambonHuai Sakae
ตำบลหัวใหญ่	199	33	73	44	49	-	-	-	-	-	-	-	TambonHuai Yai
ตำบลระวีง	16	5	11	-	-	-	-	-	-	-	-	-	TambonRawing
น้ำตบเนค(น	600	826	816	6t	40	m	m	64	m	m	m	m	Lp heau eag 7 ug
ตำบลชนแดน	353	130	127	50	-	-	-	46	-	-	-	-	TambonChon Daen





ตาราง 5 จำนวนที่ตั้งสำนักงานกรอใบเไร จำนวนเิตาখনา(ตบปะนกรอใบเไร )จำนวน.นกำงานลบำทเมคคตำแค )ตบค  
 BLENU5 MROEUF P S UOGNP DUJ H MU BLENHYOU MBI ED I HZUPS U BLENHYOU MB MROEUF P S GUF I P M UM L, U T S LOGY P U L M T BLOE P M ) ag (ค

อำเภอ/ตำบล	จำนวน ลูกจ้าง	ขนาดของสถานประกอบการ (จำนวนคนทำงาน) Size of establishment (Number of persons engaged)											Amphoe/Tambon		
		1 - 5	6 - 10	11- 15	16 - 20	21 - 25	26 - 30	31 - 50	51 - 100	101 - 200	201 - 500	501 - 1,000		> 1,000	
<b>บ้ำบงวี่ฐมรแษ</b>	<b>t-9662</b>	<b>360</b>	<b>352</b>	<b>o24</b>	<b>too</b>	<b>42</b>	<b>60</b>	<b>t3o</b>	<b>oo</b>	<b>m</b>	<b>m</b>	<b>m</b>	<b>m</b>	<b>m</b>	<b>Lp heaui rbeř g Enř</b>
ตำบลท่าโรง	585	251	242	58	14	20	-	-	-	-	-	-	-	-	TambonTha Rong
ตำบลสระประดู่	302	59	85	52	30	-	-	76	-	-	-	-	-	-	TambonSa Pradu
ตำบลสามแยก	174	23	15	-	15	20	25	76	-	-	-	-	-	-	TambonSam Yaek
ตำบลโคกปรัง	47	17	30	-	-	-	-	-	-	-	-	-	-	-	TambonKhok Prong
ตำบลน้ำร้อน	54	33	21	-	-	-	-	-	-	-	-	-	-	-	TambonNam Ron
ตำบลบ่อรัง	85	16	21	28	-	20	-	-	-	-	-	-	-	-	TambonBo Rang
ตำบลพุดเตย	358	117	55	30	29	-	28	-	99	-	-	-	-	-	TambonPhu Toei
ตำบลพุดขาว	179	41	56	38	15	-	29	-	-	-	-	-	-	-	TambonPhu Kham
ตำบลภูน้ำหยด	3	3	-	-	-	-	-	-	-	-	-	-	-	-	TambonPhu Nam Yot
ตำบลชัยสมบูรณ์	3	3	-	-	-	-	-	-	-	-	-	-	-	-	TambonSap Sombun
ตำบลบึงกระจับ	13	13	-	-	-	-	-	-	-	-	-	-	-	-	TambonBueng Krachap
ตำบลวังใหญ่	-	-	-	-	-	-	-	-	-	-	-	-	-	-	TambonWang Yai
ตำบลยางสาว	28	3	25	-	-	-	-	-	-	-	-	-	-	-	TambonYang Sao
ตำบลชัยน้อย	49	10	20	-	19	-	-	-	-	-	-	-	-	-	TambonSap Noi
<b>บ้ำบบปี่ฐญ</b>	<b>o98t2</b>	<b>142</b>	<b>881</b>	<b>t51</b>	<b>to8</b>	<b>t22</b>	<b>m</b>	<b>t20</b>	<b>t22</b>	<b>m</b>	<b>m</b>	<b>ot2</b>	<b>m</b>	<b>Lp heaul r Beuh</b>	
ตำบลศรีเทพ	1,061	69	27	40	15	-	-	-	-	-	-	910	-	-	TambonSi Thep
ตำบลสระกรวด	545	204	131	100	90	20	-	-	-	-	-	-	-	-	TambonSa Kruat
ตำบลคลองกระจะง	120	59	40	21	-	-	-	-	-	-	-	-	-	-	TambonKhlong Krachang
ตำบลนาสนุ่น	156	36	50	-	-	-	-	70	-	-	-	-	-	-	TambonNa Sanun
ตำบลโคกสะอาด	259	42	67	13	18	80	-	39	-	-	-	-	-	-	TambonKhok Sa-at





ตาราง 5 จำนวนที่ตั้งโรงงานกรอไบเอาร์ จำนวนในตาตนาท( ดบปะนากรอไบเอาร์ )จำนวนเ้านำงานลบ้านเมคคอดำแค )ตบด  
 BLENU5 MROEUF PS UOGNPDUW #MU BLENHYYOUMBI EDI #ZUP S U BLENHYYOUMB )MROEUF PS GUFIPM UM L, U#LOGYPULM7 BLOEPM) agl๓

อำเภอ/ตำบล	ขนาดของสถานประกอบการ (จำนวนคนทำงาน) Size of establishment (Number of persons engaged)										Amphoe/Tambon			
	1 - 5	6 - 10	11- 15	16 - 20	21 - 25	26 - 30	31 - 50	51 - 100	101 - 200	201 - 500		501 - 1,000	> 1,000	
ตำบลสะเตาะพง	67	26	21	-	20	-	-	-	-	-	-	-	-	TambonSado Phong
ตำบลหนองแม่นา	54	6	30	-	18	-	-	-	-	-	-	-	-	TambonNong Mae Na
ตำบลเข็กน้อย	92	52	6	14	-	20	-	-	-	-	-	-	-	TambonKhek Noi

ที่มา : สำนักอุตสาหกรม พ.ศ. 2560 (ข้อมูลพื้นฐาน) จังหวัดเพชรบูรณ์ สำนักงานสถิติแห่งชาติ กระทรวงดิจิทัลเพื่อเศรษฐกิจและสังคม

Source : The 2017 Industrial Census (Basic Information), Phetchabun Province, National Statistical Office, Ministry of Digital Economy and Society.



ตาราง 8 จำนวนของสถานประกอบการ จำนวนตามระยะเวลาการดำเนินงานการค้า อำเภอและตำบล

TABLE 8 NUMBER OF ESTABLISHMENTS BY PERIOD OF OPERATION, AMPHOE AND TAMBON

อำเภอ/ตำบล	จำนวน สถานประกอบการ Number of establishments	ระยะเวลาการดำเนินงานการค้า (ปี) Period of operation (Year)					Amphoe/Tambon
		< 5	5 - 9	10 - 19	20 - 29	≥ 30	
<b>รวม</b>	<b>27,189</b>	<b>8,601</b>	<b>5,990</b>	<b>8,417</b>	<b>2,673</b>	<b>1,508</b>	<b>Total</b>
<b>อำเภอเมืองเพชรบูรณ์</b>	<b>6,306</b>	<b>2,237</b>	<b>1,428</b>	<b>1,661</b>	<b>616</b>	<b>364</b>	<b>AmphoeMueang Phetchabun</b>
ตำบลในเมือง	2,355	857	472	620	247	159	TambonNai Mueang
ตำบลตะเภา	127	34	46	43	1	3	TambonTabo
ตำบลบ้านโตก	258	79	51	91	23	14	TambonBan Tok
ตำบลสระเตี้ย	628	282	184	105	40	17	TambonSadiang
ตำบลป่าเลา	245	95	57	64	20	9	TambonPa Lao
ตำบลนางิ้ว	331	101	79	98	38	15	TambonNa Ngua
ตำบลท่าพล	525	194	119	136	43	33	TambonTha Phon
ตำบลตงมูลเหล็ก	121	48	14	36	20	3	TambonDong Mun Lek
ตำบลบ้านโคก	244	65	58	73	31	17	TambonBan Khok
ตำบลขอนแก่นไพร	139	41	31	46	15	6	TambonChon Phrai
ตำบลนาป่า	225	79	60	72	14	-	TambonNa Pa
ตำบลนายม	90	16	17	37	12	8	TambonNa Yom
ตำบลวังขมภู	343	89	68	89	56	41	TambonWang Chomphu
ตำบลน้ำร้อน	143	41	44	41	6	11	TambonNam Ron
ตำบลห้วยสะแก	195	85	48	34	15	13	TambonHuai Sakae

ตาราง 8 จำนวนของสถานประกอบการ จำนวนตามระยะเวลาการดำเนินงาน อำเภอและตำบล (ต่อ)  
 TABLE 8 NUMBER OF ESTABLISHMENTS BY PERIOD OF OPERATION, AMPHOE AND TAMBON (Cont.)

อำเภอ/ตำบล	จำนวน สถานประกอบการ Number of establishments	ระยะเวลาการดำเนินงาน (ปี) Period of operation (Year)				Amphoe/Tambon	
		< 5	5 - 9	10 - 19	20 - 29		≥ 30
ตำบลห้วยใหญ่	216	77	56	49	22	12	TambonHuai Yai
ตำบลระวีง	121	54	24	27	13	3	TambonRawing
<b>อำเภอชนแดน</b>	<b>1,841</b>	<b>617</b>	<b>370</b>	<b>549</b>	<b>179</b>	<b>126</b>	<b>AmphoeChon Daen</b>
ตำบลชนแดน	551	190	115	147	51	48	TambonChon Daen
ตำบลดงขุย	308	80	57	84	45	42	TambonDong Khui
ตำบลท่าข้าม	212	76	32	69	23	12	TambonTha Kham
ตำบลพุดบาท	193	75	40	50	20	8	TambonPhutthabat
ตำบลลาดแค	143	25	38	79	1	-	TambonLat Khae
ตำบลบ้านกล้วย	110	54	13	34	7	2	TambonBan Kluai
ตำบลชัยพุทรา	75	28	25	21	-	1	TambonSap Phutsa
ตำบลตะกุดไร่	109	33	28	28	17	3	TambonTakut Rai
ตำบลศาลาลาย	140	56	22	37	15	10	TambonSala Lai
<b>อำเภอหล่มสัก</b>	<b>4,587</b>	<b>1,290</b>	<b>943</b>	<b>1,495</b>	<b>505</b>	<b>354</b>	<b>AmphoeLom Sak</b>
ตำบลหล่มสัก	1,069	314	182	254	168	151	TambonLom Sak
ตำบลวัดป่า	144	36	22	63	12	11	TambonWat Pa
ตำบลศาลเดี่ยว	230	47	40	73	33	37	TambonTan Diao
ตำบลฝายนาแซง	76	19	8	26	14	9	TambonFai Na Saeng

ตาราง 8 จำนวนของสถานประกอบการ จำนวนตามระยะเวลาการดำเนินงานกิจการ อำเภอและตำบล (ต่อ)  
 TABLE 8 NUMBER OF ESTABLISHMENTS BY PERIOD OF OPERATION, AMPHOE AND TAMBON (Cont.)

อำเภอ/ตำบล	จำนวน สถานประกอบการ Number of establishments	ระยะเวลาการดำเนินงานกิจการ (ปี) Period of operation (Year)					Amphoe/Tambon
		< 5	5 - 9	10 - 19	20 - 29	≥ 30	
ตำบลหนองสว่าง	16	2	9	4	1	-	TambonNong Sawang
ตำบลน้ำเห็ย	18	5	6	6	-	1	TambonNam Hia
ตำบลสักหลง	178	63	38	60	12	5	TambonSak Long
ตำบลพ่อกัญญ	135	45	23	43	12	12	TambonTha I Bun
ตำบลบ้านโสก	88	25	20	28	8	7	TambonBan Sok
ตำบลบ้านตัว	230	65	41	119	4	1	TambonBan Tio
ตำบลห้วยไร่	190	67	40	43	23	17	TambonHuai Rai
ตำบลน้ำก้อ	144	41	26	37	24	16	TambonNam Ko
ตำบลปากช่อง	235	45	74	97	14	5	TambonPak Chong
ตำบลน้ำซุน	307	90	75	85	44	13	TambonNam Chun
ตำบลหนองไขว่	273	70	78	97	17	11	TambonNong Khwai
ตำบลลานป่า	296	83	53	86	53	21	TambonLan Ba
ตำบลทุ่งคล้า	214	60	46	68	24	16	TambonBung Khla
ตำบลบึงน้ำเต้า	183	44	41	69	15	14	TambonBung Namtao
ตำบลบ้านกลาง	177	60	23	93	1	-	TambonBan Klang
ตำบลช้างตะลูด	123	45	27	34	12	5	TambonChang Talut
ตำบลบ้านไร่	66	19	22	25	-	-	TambonBan Rai

ตาราง 8 จำนวนของสถานประกอบการ จำนวนตามระยะเวลาการดำเนินงาน อำเภอและตำบล (ต่อ)  
 TABLE 8 NUMBER OF ESTABLISHMENTS BY PERIOD OF OPERATION, AMPHOE AND TAMBON (Cont.)

อำเภอ/ตำบล	จำนวน สถานประกอบการ Number of establishments	ระยะเวลาการดำเนินงาน (ปี) Period of operation (Year)					Amphoe/Tambon
		< 5	5 - 9	10 - 19	20 - 29	≥ 30	
ตำบลปากดุก	100	13	28	50	8	1	TambonPak Duk
ตำบลบ้านหวาย	95	32	21	35	6	1	TambonBan Wai
<b>อำเภอหล่มเก่า</b>	<b>2,053</b>	<b>473</b>	<b>520</b>	<b>742</b>	<b>197</b>	<b>121</b>	<b>AmphoeLom Kao</b>
ตำบลหล่มเก่า	632	195	128	198	51	60	TambonLom Kao
ตำบลนาซำ	209	24	83	100	1	1	TambonNa Sam
ตำบลหินฮาว	199	39	47	79	23	11	TambonHin Hao
ตำบลบ้านเนิน	100	30	22	33	12	3	TambonBan Noen
ตำบลศิลา	329	75	86	107	39	22	TambonSila
ตำบลนาแซง	105	16	37	25	23	4	TambonNa Saeng
ตำบลวังบาล	316	70	79	120	34	13	TambonWang Ban
ตำบลนาเกาะ	38	11	13	10	3	1	TambonNa Ko
ตำบลตาตกลอย	125	13	25	70	11	6	TambonTat Klooi
<b>อำเภอวิเชียรบุรี</b>	<b>3,111</b>	<b>1,099</b>	<b>647</b>	<b>1,011</b>	<b>245</b>	<b>109</b>	<b>AmphoeWichian Buri</b>
ตำบลท่าไร่	997	388	185	305	73	46	TambonTha Rong
ตำบลสระประดู่	255	104	62	61	20	8	TambonSa Pradu
ตำบลสามแยก	112	42	14	48	5	3	TambonSam Yaek
ตำบลโคกปรัง	208	60	56	91	1	-	TambonKhok Prong
ตำบลน้ำร้อน	160	61	30	52	11	6	TambonNam Ron

ตาราง 8 จำนวนของสถานประกอบการ จำนวนตามระยะเวลาการดำเนินงานการค้าปลีกการค้าปลีก (ต่อ)  
 TABLE 8 NUMBER OF ESTABLISHMENTS BY PERIOD OF OPERATION, AMPHOE AND TAMBON (Cont.)

อำเภอ/ตำบล	จำนวน สถานประกอบการ Number of establishments	ระยะเวลาการดำเนินงานการค้าปลีกการค้าปลีก (ปี) Period of operation (Year)					Amphoe/Tambon
		< 5	5 - 9	10 - 19	20 - 29	≥ 30	
ตำบลบ่อไร่	237	80	60	67	20	10	TambonBo Rang
ตำบลทุ่งเตย	455	131	84	159	58	23	TambonPhu Toei
ตำบลพุกาม	156	60	28	50	14	4	TambonPhu Kham
ตำบลภูน้ำหยด	68	18	17	23	9	1	TambonPhu Nam Yot
ตำบลซันสมบุรณ์	39	10	3	14	9	3	TambonSap Sombun
ตำบลบึงกระจับ	76	45	18	7	5	1	TambonBueng Krachap
ตำบลวังใหญ่	76	17	20	31	7	1	TambonWang Yai
ตำบลยางสาว	141	34	44	62	1	-	TambonYang Sao
ตำบลซันน้อย	131	49	26	41	12	3	TambonSap Noi
<b>อำเภอศรีเทพ</b>	<b>2,034</b>	<b>596</b>	<b>395</b>	<b>677</b>	<b>262</b>	<b>104</b>	<b>AmphoeSi Thep</b>
ตำบลศรีเทพ	433	132	89	120	71	21	TambonSi Thep
ตำบลสระกรวด	692	226	130	205	85	46	TambonSa Kruat
ตำบลคลองกระจิง	340	100	54	130	39	17	TambonKhlong Krachang
ตำบลนาสนุ่น	177	33	52	68	21	3	TambonNa Sanun
ตำบลโคกสะอาด	165	37	26	61	28	13	TambonKhok Sa-at
ตำบลหนองยางทอย	148	40	29	68	8	3	TambonNong Yang Thoi
ตำบลประดู่งาม	79	28	15	25	10	1	TambonPradu Ngam

ตาราง 8 จำนวนของสถานประกอบการ จำนวนตามระยะเวลาการดำเนินงาน อำเภอและตำบล (ต่อ)  
 TABLE 8 NUMBER OF ESTABLISHMENTS BY PERIOD OF OPERATION, AMPHOE AND TAMBON (Cont.)

อำเภอ/ตำบล	จำนวน สถานประกอบการ Number of establishments	ระยะเวลาการดำเนินงาน (ปี) Period of operation (Year)					Amphoe/Tambon
		< 5	5 - 9	10 - 19	20 - 29	≥ 30	
<b>อำเภอหนองไผ่</b>	<b>2,721</b>	<b>836</b>	<b>544</b>	<b>908</b>	<b>314</b>	<b>119</b>	<b>AmphoeNong Phai</b>
ตำบลกอกมูล	84	32	18	22	8	4	TambonKong Thun
ตำบลนาเฉลียง	344	99	66	111	51	17	TambonNa Chaliang
ตำบลบ้านโนนขัน	245	80	38	72	49	6	TambonBan Phot
ตำบลท่าแดง	259	73	61	81	31	13	TambonTha Daeng
ตำบลเพชรละคร	110	37	19	40	11	3	TambonPhet Lakhon
ตำบลบ่อไทย	160	45	27	68	12	8	TambonBo Thai
ตำบลห้วยโป่ง	136	34	45	56	1	-	TambonHuai Pong
ตำบลวังท่าดี	91	18	31	39	3	-	TambonWang Tha Di
ตำบลบัววิวัฒนา	142	36	28	55	12	11	TambonBua Watthana
ตำบลหนองไผ่	741	231	124	236	100	50	TambonNong Phai
ตำบลวังโบสถ์	117	40	40	28	8	1	TambonWang Bot
ตำบลยางงาม	216	84	29	76	23	4	TambonYang Ngam
ตำบลท่าด้วง	76	27	18	24	5	2	TambonTha Duang
<b>อำเภอบึงสามพัน</b>	<b>2,220</b>	<b>728</b>	<b>502</b>	<b>698</b>	<b>179</b>	<b>113</b>	<b>AmphoeBueng Sam Phan</b>
ตำบลชัยสมอทอด	564	195	129	179	46	15	TambonSap Samo Thot
ตำบลชัยไม่แดง	125	61	20	43	-	1	TambonSap Mai Daeng
ตำบลหนองแจง	159	58	38	31	20	12	TambonNong Chaeng

ตาราง 8 จำนวนของสถานประกอบการ จำนวนตามระยะเวลาการดำเนินงาน ตำบล (ต่อ)  
 TABLE 8 NUMBER OF ESTABLISHMENTS BY PERIOD OF OPERATION, AMPHOE AND TAMBON (Cont.)

อำเภอ/ตำบล	จำนวน สถานประกอบการ Number of establishments	ระยะเวลาการดำเนินงาน (ปี) Period of operation (Year)					Amphoe/Tambon
		< 5	5 - 9	10 - 19	20 - 29	≥ 30	
ตำบลกันจุก	288	110	64	87	14	13	TambonKan Chu
ตำบลวังพิกุล	433	140	82	155	31	25	TambonWang Phikun
ตำบลพญาวัง	73	14	19	27	8	5	TambonPhaya Wang
ตำบลศรีมงคล	100	34	24	28	10	4	TambonSi Mongkhon
ตำบลสระแก้ว	45	9	11	15	6	4	TambonSa Kaeo
ตำบลบึงสามพัน	433	107	115	133	44	34	TambonBueng Sam Phan
<b>อำเภอน้ำหนาว</b>	<b>266</b>	<b>72</b>	<b>80</b>	<b>87</b>	<b>15</b>	<b>12</b>	<b>AmphoeNam Nao</b>
ตำบลน้ำหนาว	96	27	32	37	-	-	TambonNam Nao
ตำบลห้วยลึกด่าน	40	9	13	17	1	-	TambonLak Dan
ตำบลวังขาว	69	11	20	25	9	4	TambonWang Kwang
ตำบลโคกมน	61	25	15	8	5	8	TambonKhok Mon
<b>อำเภอวังโป่ง</b>	<b>843</b>	<b>250</b>	<b>181</b>	<b>280</b>	<b>87</b>	<b>45</b>	<b>AmphoeWang Pong</b>
ตำบลวังโป่ง	341	96	77	100	38	30	TambonWang Pong
ตำบลท้ายตง	247	68	51	92	28	8	TambonThai Dong
ตำบลซันเปือย	58	17	14	18	9	-	TambonSap Poep
ตำบลวังหิน	97	27	20	49	1	-	TambonWang Hin
ตำบลวังศาล	100	42	19	21	11	7	TambonWang San

ตาราง 8 จำนวนของสถานประกอบการ จำนวนตามระยะเวลาการดำเนินงาน อำเภอและตำบล (ต่อ)  
 TABLE 8 NUMBER OF ESTABLISHMENTS BY PERIOD OF OPERATION, AMPHOE AND TAMBON (Cont.)

อำเภอ/ตำบล	จำนวน สถานประกอบการ Number of establishments	ระยะเวลาการดำเนินงาน (ปี) Period of operation (Year)				Amphoe/Tambon	
		< 5	5 - 9	10 - 19	20 - 29		≥ 30
อำเภอเขาค้อ	1,207	403	380	309	74	41	AmphoeKhao Kho
ตำบลทุ่งสมอ	155	35	38	63	13	6	TambonThung Samo
ตำบลแม่เปิน	334	75	108	107	34	10	TambonKhaem Son
ตำบลเขาค้อ	294	90	124	66	10	4	TambonKhao Kho
ตำบลริมสีมวัง	63	25	11	17	4	6	TambonRim Si Muang
ตำบลตะเดาพะวง	71	26	24	15	4	2	TambonSado Phong
ตำบลหนองแม่นา	72	33	18	16	1	4	TambonNong Mae Na
ตำบลเข็กน้อย	218	119	57	25	8	9	TambonKhek Noi

ที่มา : สำมะโนอุตสาหกรรม พ.ศ. 2560 (ข้อมูลพื้นฐาน) จังหวัดเพชรบูรณ์ สำนักงานสถิติแห่งชาติ กระทรวงดิจิทัลเพื่อเศรษฐกิจและสังคม

Source : The 2017 Industrial Census (Basic Information), Phetchabun Province, National Statistical Office, Ministry of Digital Economy and Society.



ตาราง 9 จำนวนสถานประกอบการที่พักแรม จำนวนลักษณะการให้บริการที่พักแรม จำนวนห้องพัก อำเภอและตำบล  
 TABLE 9 NUMBER OF ACCOMMODATION ESTABLISHMENTS BY TYPE OF SERVICE ACCOMMODATION, AMPHOE AND TAMBON

อำเภอ/ตำบล	จำนวน สถานประกอบการที่พัก Number of accommodation establishments	ลักษณะการให้บริการที่พักแรม/ Type of service accommodation		จำนวนห้องพัก เพื่อการท่องเที่ยว Number of rooms for travel	Amphoe/ Tambon
		เพื่อการท่องเที่ยว Travel	ไม่ใช่เพื่อการท่องเที่ยว No travel		
<b>รวม</b>	<b>539</b>	<b>499</b>	<b>40</b>	<b>6,229</b>	<b>Total</b>
<b>อำเภอเมืองเพชรบูรณ์</b>	<b>56</b>	<b>37</b>	<b>19</b>	<b>1,128</b>	<b>AmphoeMueang Phetchabun</b>
ตำบลในเมือง	20	18	2	781	TambonNai Mueang
ตำบลตะเภา	-	-	-	-	TambonTabo
ตำบลบ้านโคก	3	1	2	30	TambonBan Tok
ตำบลสระเตี้ย	10	1	9	8	TambonSadiang
ตำบลป่าเลา	2	2	-	38	TambonPa Lao
ตำบลนางัว	7	5	2	111	TambonNa Ngua
ตำบลท่าพล	5	5	-	59	TambonTha Phon
ตำบลดงมูลเหล็ก	-	-	-	-	TambonDong Mun Lek
ตำบลบ้านโคก	-	-	-	-	TambonBan Khok
ตำบลขอนแก่น	1	1	-	39	TambonChon Phrai
ตำบลนาป่า	-	-	-	-	TambonNa Pa
ตำบลนายม	1	1	-	40	TambonNa Yom
ตำบลวังขมภู	3	3	-	22	TambonWang Chomphu
ตำบลน้ำร้อน	-	-	-	-	TambonNam Ron

ตาราง 9 จำนวนสถานประกอบการที่พักแรม จำนวนลักษณะการให้บริการที่พักแรม จำนวนห้องพัก อำเภอและตำบล (ต่อ)  
 TABLE 9 NUMBER OF ACCOMMODATION ESTABLISHMENTS BY TYPE OF SERVICE ACCOMMODATION, AMPHOE AND TAMBON (Cont.)

อำเภอ/ตำบล	จำนวน สถานประกอบการที่พัก Number of accommodation establishments	ลักษณะการให้บริการที่พักแรม/ Type of service accommodation		จำนวนห้องพัก เพื่อการท่องเที่ยว Number of rooms for travel	อำเภอ/ Tambon
		เพื่อการท่องเที่ยว Travel	ไม่ใช่เพื่อการท่องเที่ยว No travel		
ตำบลห้วยสะแก	4	-	4	-	TambonHuai Sakae
ตำบลห้วยใหญ่	-	-	-	-	TambonHuai Yai
ตำบลระวีง	-	-	-	-	TambonRawing
<b>อำเภอชนแดน</b>	<b>11</b>	<b>11</b>	<b>-</b>	<b>116</b>	<b>AmphoeChon Daen</b>
ตำบลชนแดน	4	4	-	41	TambonChon Daen
ตำบลดงขุย	-	-	-	-	TambonDong Khui
ตำบลท่าข้าม	4	4	-	46	TambonTha Kham
ตำบลพุทไธบาท	3	3	-	29	TambonPhutthabat
ตำบลลาดแค	-	-	-	-	TambonLat Khae
ตำบลบ้านกล้วย	-	-	-	-	TambonBan Kluai
ตำบลซับพุทรา	-	-	-	-	TambonSap Phutsa
ตำบลตะกุดไร	-	-	-	-	TambonTakut Rai
ตำบลศาลาทราย	-	-	-	-	TambonSala Lai
<b>อำเภอหล่มสัก</b>	<b>31</b>	<b>18</b>	<b>13</b>	<b>291</b>	<b>AmphoeLom Sak</b>
ตำบลหล่มสัก	6	4	2	154	TambonLom Sak
ตำบลวัดป่า	-	-	-	-	TambonWat Pa

ตาราง 9 จำนวนสถานประกอบการที่พักแรม จำนวนลักษณะการให้บริการที่พักแรม จำนวนห้องพัก อำเภอและตำบล (ต่อ)  
 TABLE 9 NUMBER OF ACCOMMODATION ESTABLISHMENTS BY TYPE OF SERVICE ACCOMMODATION, AMPHOE AND TAMBON (Cont.)

อำเภอ/ตำบล	จำนวน สถานประกอบการที่พัก	ลักษณะการให้บริการที่พักแรม/ Type of service accommodation		จำนวนห้องพัก เพื่อการท่องเที่ยว	Amphoe/ Tambon
		เพื่อการท่องเที่ยว	ไม่ใช่เพื่อการท่องเที่ยว		
	Number of accommodation establishments	Travel	No travel	Number of rooms for travel	
ตำบลตาลเดี่ยว	1	-	1	-	TambonTan Diao
ตำบลฝายนาแซง	-	-	-	-	TambonFai Na Saeng
ตำบลหนองสงว่าง	-	-	-	-	TambonNong Sawang
ตำบลน้ำเอี้ย	-	-	-	-	TambonNam Hia
ตำบลสักหลง	4	4	-	39	TambonSak Long
ตำบลท่าอิบุญญ	-	-	-	-	TambonTha I Bun
ตำบลบ้านโศก	-	-	-	-	TambonBan Sok
ตำบลบ้านตัว	-	-	-	-	TambonBan Tio
ตำบลหัวไร่	-	-	-	-	TambonHuai Rai
ตำบลน้ำก่อ	1	-	1	-	TambonNam Ko
ตำบลปากช่อง	5	5	-	49	TambonPak Chong
ตำบลน้ำซุน	9	-	9	-	TambonNam Chun
ตำบลหนองไขว่	2	2	-	24	TambonNong Khwai
ตำบลลานป่า	-	-	-	-	TambonLan Ba
ตำบลปุงคล้า	-	-	-	-	TambonBung Khla
ตำบลบึงน้ำเต้า	3	3	-	25	TambonBung Namtao

ตาราง 9 จำนวนสถานประกอบการที่พักแรม จำนวนลักษณะการให้บริการที่พักแรม จำนวนห้องพัก อำเภอและตำบล (ต่อ)  
 TABLE 9 NUMBER OF ACCOMMODATION ESTABLISHMENTS BY TYPE OF SERVICE ACCOMMODATION, AMPHOE AND TAMBON (Cont.)

อำเภอ/ตำบล	จำนวน สถานประกอบการที่พัก Number of accommodation establishments	ลักษณะการให้บริการที่พักแรม/ Type of service accommodation		จำนวนห้องพัก เพื่อการท่องเที่ยว Number of rooms for travel	Amphoe/ Tambon
		เพื่อการท่องเที่ยว Travel	ไม่ใช่เพื่อการท่องเที่ยว No travel		
ตำบลบ้านกลาง	-	-	-	-	TambonBan Klang
ตำบลช้างตงดูต	-	-	-	-	TambonChang Talut
ตำบลบ้านไร่	-	-	-	-	TambonBan Rai
ตำบลปากดุก	-	-	-	-	TambonPak Duk
ตำบลบ้านหวาย	-	-	-	-	TambonBan Wai
<b>อำเภอห่มเกล้า</b>	<b>44</b>	<b>44</b>	-	<b>423</b>	<b>AmphoeLom Kao</b>
ตำบลห่มเกล้า	8	8	-	48	TambonLom Kao
ตำบลนาซำ	1	1	-	11	TambonNa Sam
ตำบลหินฮาว	3	3	-	38	TambonHin Hao
ตำบลบ้านเนิน	4	4	-	33	TambonBan Noen
ตำบลศิลา	1	1	-	14	TambonSila
ตำบลนาแซง	1	1	-	6	TambonNa Saeng
ตำบลวังบาล	25	25	-	267	TambonWang Ban
ตำบลนาเกาะ	1	1	-	6	TambonNa Ko
ตำบลตาตดกลอย	-	-	-	-	TambonTat Kloei

ตาราง 9 จำนวนสถานประกอบการที่พักแรม จำนวนลักษณะการให้บริการที่พักแรม จำนวนห้องพัก อำเภอและตำบล (ต่อ)  
 TABLE 9 NUMBER OF ACCOMMODATION ESTABLISHMENTS BY TYPE OF SERVICE ACCOMMODATION, AMPHOE AND TAMBON (Cont.)

อำเภอ/ตำบล	จำนวน สถานประกอบการที่พัก Number of accommodation establishments	ลักษณะการให้บริการที่พักแรม/ Type of service accommodation		จำนวนห้องพัก เพื่อการท่องเที่ยว Number of rooms for travel	Amphoe/ Tambon
		เพื่อการท่องเที่ยว Travel	ไม่ใช่เพื่อการท่องเที่ยว No travel		
<b>อำเภอวิเชียรบุรี</b>	<b>21</b>	<b>17</b>	<b>4</b>	<b>320</b>	<b>AmphoeWichian Buri</b>
ตำบลท่าโรง	10	9	1	105	TambonTha Rong
ตำบลสระประดู่	4	4	-	105	TambonSa Pradu
ตำบลสามแยก	1	1	-	36	TambonSam Yaek
ตำบลโคกปรัง	1	1	-	9	TambonKhok Prong
ตำบลน้ำร้อน	-	-	-	-	TambonNam Ron
ตำบลป่องรัง	-	-	-	-	TambonBo Rang
ตำบลพุเตย	-	-	-	-	TambonPhu Toei
ตำบลพุดาม	4	2	2	65	TambonPhu Kham
ตำบลภูน้ำหยด	-	-	-	-	TambonPhu Nam Yot
ตำบลชัยสมบูรณ์	-	-	-	-	TambonSap Sombun
ตำบลปึงกระจับ	1	-	1	-	TambonBueng Krachap
ตำบลวังใหญ่	-	-	-	-	TambonWang Yai
ตำบลยางสาว	-	-	-	-	TambonYang Sao
ตำบลชัยบุญ	-	-	-	-	TambonSap Noi

ตาราง 9 จำนวนสถานประกอบการที่พักแรม จำนวนลักษณะการให้บริการที่พักแรม จำนวนห้องพัก อำเภอและตำบล (ต่อ)  
 TABLE 9 NUMBER OF ACCOMMODATION ESTABLISHMENTS BY TYPE OF SERVICE ACCOMMODATION, AMPHOE AND TAMBON (Cont.)

อำเภอ/ตำบล	จำนวน สถานประกอบการที่พัก	ลักษณะการให้บริการที่พักแรม/ Type of service accommodation		จำนวนห้องพัก เพื่อการท่องเที่ยว Number of rooms for travel	Amphoe/ Tambon
		เพื่อการท่องเที่ยว Travel	ไม่ใช่เพื่อการท่องเที่ยว No travel		
	Number of accommodation establishments				
<b>อำเภอศรีเทพ</b>	<b>8</b>	<b>7</b>	<b>1</b>	<b>127</b>	<b>AmphoeSi Thep</b>
ตำบลศรีเทพ	2	2	-	24	TambonSi Thep
ตำบลสระกรวด	2	1	1	50	TambonSa Kruat
ตำบลคลองกระดังง์	3	3	-	45	TambonKhlong Krachang
ตำบลนาสนุ่น	-	-	-	-	TambonNa Sanun
ตำบลโคกสะอาด	-	-	-	-	TambonKhok Sa-at
ตำบลหนองย่างทอย	-	-	-	-	TambonNong Yang Thoi
ตำบลประดู่งาม	1	1	-	8	TambonPradu Ngam
<b>อำเภอหนองไผ่</b>	<b>9</b>	<b>8</b>	<b>1</b>	<b>119</b>	<b>AmphoeNong Phai</b>
ตำบลกองทุล	-	-	-	-	TambonKong Thun
ตำบลนาเฉลียง	1	1	-	46	TambonNa Chaliang
ตำบลบ้านโนนขาม	1	1	-	22	TambonBan Phot
ตำบลท่าแดง	-	-	-	-	TambonTha Daeng
ตำบลเพชรละคร	2	2	-	13	TambonPhet Lakhon
ตำบลป่อไทย	-	-	-	-	TambonBo Thai
ตำบลห้วยโป่ง	-	-	-	-	TambonHuai Pong

ตาราง 9 จำนวนสถานประกอบการที่พักแรม จำนวนลักษณะการให้บริการที่พักแรม จำนวนห้องพัก อำเภอและตำบล (ต่อ)  
 TABLE 9 NUMBER OF ACCOMMODATION ESTABLISHMENTS BY TYPE OF SERVICE ACCOMMODATION, AMPHOE AND TAMBON (Cont.)

อำเภอ/ตำบล	จำนวน สถานประกอบการที่พัก Number of accommodation establishments	ลักษณะการให้บริการที่พักแรม/ Type of service accommodation		จำนวนห้องพัก เพื่อการท่องเที่ยว Number of rooms for travel	อำเภอ/ ตำบล
		เพื่อการท่องเที่ยว Travel	ไม่ใช่เพื่อการท่องเที่ยว No travel		
ตำบลวังท่าดี	-	-	-	-	TambonWang Tha Di
ตำบลบัววัฒนา	-	-	-	-	TambonBua Watthana
ตำบลหนองไผ่	2	2	-	16	TambonNong Phai
ตำบลวังโบสถ์	-	-	-	-	TambonWang Bot
ตำบลยางงาม	3	2	1	22	TambonYang Ngam
ตำบลท่าด้วง	-	-	-	-	TambonTha Duang
<b>อำเภอบึงสามพัน</b>	<b>13</b>	<b>13</b>	<b>-</b>	<b>260</b>	<b>AmphoeBueng Sam Phan</b>
ตำบลซับสมอทอด	7	7	-	199	TambonSap Samo Thot
ตำบลซับไม้แดง	-	-	-	-	TambonSap Mai Daeng
ตำบลหนองแจง	1	1	-	7	TambonNong Chaeng
ตำบลกันจู	1	1	-	15	TambonKan Chu
ตำบลวังพิศุค	-	-	-	-	TambonWang Phikun
ตำบลพญาวัง	-	-	-	-	TambonPhaya Wang
ตำบลศรีมงคล	-	-	-	-	TambonSi Mongkhon
ตำบลสระแก้ว	-	-	-	-	TambonSa Kao
ตำบลบึงสามพัน	4	4	-	39	TambonBueng Sam Phan

ตาราง 9 จำนวนสถานประกอบการที่พักแรม จำนวนลักษณะการให้บริการที่พักแรม จำนวนห้องพัก อำเภอและตำบล (ต่อ)  
 TABLE 9 NUMBER OF ACCOMMODATION ESTABLISHMENTS BY TYPE OF SERVICE ACCOMMODATION, AMPHOE AND TAMBON (Cont.)

อำเภอ/ตำบล	จำนวน สถานประกอบการที่พัก Number of accommodation establishments	ลักษณะการให้บริการที่พักแรม/ Type of service accommodation		จำนวนห้องพัก เพื่อการท่องเที่ยว Number of rooms for travel	อำเภอ/ตำบล Amphoe/ Tambon
		เพื่อการท่องเที่ยว Travel	ไม่ใช่เพื่อการท่องเที่ยว No travel		
<b>อำเภอน้ำหนาว</b>	<b>4</b>	<b>4</b>	-	<b>20</b>	<b>AmphoeNam Nao</b>
ตำบลน้ำหนาว	-	-	-	-	TambonNam Nao
ตำบลเหล็กด่าน	-	-	-	-	TambonLak Dan
ตำบลวังกวาง	-	-	-	-	TambonWang Kwang
ตำบลโคกมน	4	4	-	20	TambonKhok Mon
<b>อำเภอวังโป่ง</b>	<b>1</b>	<b>1</b>	-	<b>18</b>	<b>AmphoeWang Pong</b>
ตำบลวังโป่ง	1	1	-	18	TambonWang Pong
ตำบลท้ายดง	-	-	-	-	TambonThai Dong
ตำบลซับเปิบ	-	-	-	-	TambonSap Poep
ตำบลวังหิน	-	-	-	-	TambonWang Hin
ตำบลวังศาล	-	-	-	-	TambonWang San
<b>อำเภอเขาค้อ</b>	<b>341</b>	<b>339</b>	<b>2</b>	<b>3,407</b>	<b>AmphoeKhao Kho</b>
ตำบลทุ่งสมอ	32	32	-	349	TambonThung Samo
ตำบลแคมป์สน	73	71	2	1,233	TambonKhaem Son
ตำบลเขาค้อ	170	170	-	1,436	TambonKhao Kho



ตาราง 9 จำนวนสถานประกอบการที่พักแรม จำแนกลักษณะการให้บริการที่พักแรม จำนวนห้องพัก อำเภอและตำบล (ต่อ)  
TABLE 9 NUMBER OF ACCOMMODATION ESTABLISHMENTS BY TYPE OF SERVICE ACCOMMODATION, AMPHOE AND TAMBON (Cont.)

อำเภอ/ตำบล	จำนวน สถานประกอบการที่พัก Number of accommodation establishments	ลักษณะการให้บริการที่พักแรม/ Type of service accommodation		จำนวนห้องพัก เพื่อการท่องเที่ยว Number of rooms for travel	อำเภอ/ Tambon
		เพื่อการท่องเที่ยว Travel	ไม่ใช่เพื่อการท่องเที่ยว No travel		
ตำบลริมสีม่วง	10	10	-	49	TambonRim Si Muang
ตำบลสะเดาะพง	34	34	-	202	TambonSado Phong
ตำบลหนองแม่นา	19	19	-	109	TambonNong Mae Na
ตำบลเข็กน้อย	3	3	-	29	TambonKhek Noi

หมายเหตุ : สถานประกอบการที่พักแรม หมายถึง โรงแรมและรีสอร์ท เกสต์เฮาส์ โฮมสเตย์ที่พักแรมในชนบท (รหัส 55101 55102 และ 55103)

Note : Accommodation establishments refer to hotels and resort, guesthouses and home stays (Code 55101, 55102 and 55103)

ที่มา : สำนักอุตสาหกรรม พ.ศ. 2560 (ข้อมูลพื้นฐาน) จังหวัดเพชรบูรณ์ สำนักงานสถิติแห่งชาติ กระทรวงดิจิทัลเพื่อเศรษฐกิจและสังคม

Source : The 2017 Industrial Census (Basic Information), Phetchabun Province, National Statistical Office, Ministry of Digital Economy and Society.

ตาราง 10 จำนวนสถานประกอบการ จำนวนตามที่มีการใช้เทคโนโลยีสารสนเทศและการสื่อสาร อำเภอ และตำบล  
 TABLE 10 NUMBER OF ESTABLISHMENTS BY THE USE OF INFORMATION AND COMMUNICATION TECHNOLOGY, AMPHOE AND TAMBON

อำเภอ/ตำบล	จำนวน สถานประกอบการ Number of establishments	การใช้คอมพิวเตอร์		การใช้อินเทอร์เน็ต		การใช้เทคโนโลยีสารสนเทศและการสื่อสาร / The use of information and communication technology				Amphoe/Tambon		
		Use computer		Use internet		Sales of goods via internet						
		ใช้ / Use	ไม่ใช้ / Not use	ใช้ / Use	ไม่ใช้ / Not use	ขายผ่านทางเว็บไซต์ / Sale through website	ขายผ่านทางเว็บไซต์ / Sale through website	ขายผ่านตลาดกลาง / Social Network	ขายผ่านทางโซเชียลเน็ตเวิร์ก / Social Network			
	ที่สถาน ตนเอง / Use own establishment	ที่อื่น / Use other place	ใช้ / Yes	ไม่ใช้ / No	ของตนเอง / own website	ของคนอื่น / other website	อีเล็คทรอนิกส์ / e-Marketplace	โซเชียลเน็ตเวิร์ก / Social Network	ไม่มี / No			
<b>รวม</b>	<b>27,189</b>	<b>2,087</b>	<b>26</b>	<b>25,076</b>	<b>1,999</b>	<b>25,190</b>	<b>134</b>	<b>52</b>	<b>47</b>	<b>306</b>	<b>26,722</b>	<b>Total</b>
<b>อำเภอเมืองเพชรบูรณ์</b>	<b>6,306</b>	<b>736</b>	<b>15</b>	<b>5,555</b>	<b>683</b>	<b>5,623</b>	<b>38</b>	<b>5</b>	<b>23</b>	<b>80</b>	<b>6,175</b>	<b>AmphoeMueang Phetchabun</b>
ตำบลในเมือง	2,355	432	2	1,921	408	1,947	21	1	1	61	2,275	TambonNai Mueang
ตำบลตะบะบาชะ	127	2	-	125	2	125	-	-	-	-	127	TambonTabo
ตำบลบ้านโตก	258	19	-	239	18	240	8	-	10	-	245	TambonBan Tok
ตำบลสะเดียง	628	106	1	521	114	514	1	-	-	8	619	TambonSadiang
ตำบลป่าเถา	245	11	-	234	8	237	2	-	2	-	241	TambonPa Lao
ตำบลนาบัว	331	28	-	303	25	306	1	1	-	3	326	TambonNa Ngua
ตำบลท่าพล	525	48	11	466	40	485	2	1	8	-	515	TambonTha Phon
ตำบลดงมูลเหล็ก	121	1	-	120	1	120	1	1	1	1	120	TambonDong Mun Lek
ตำบลบ้านโคก	244	5	-	239	3	241	1	-	-	-	243	TambonBan Khok
ตำบลหนองไทร	139	26	-	113	13	126	1	-	-	-	138	TambonChon Phrai
ตำบลนาป่า	225	4	-	221	5	220	-	-	-	-	225	TambonNa Pa
ตำบลนายม	90	1	-	89	-	90	-	-	-	-	90	TambonNa Yom
ตำบลวังชมพู	343	25	-	318	25	318	-	1	1	7	336	TambonWang Chomphu
ตำบลน้ำร้อน	143	2	1	140	2	141	-	-	-	-	143	TambonNam Ron
ตำบลหัวสะพาน	195	20	-	175	13	182	-	-	-	-	195	TambonHuai Sakae
ตำบลชัยใหญ่	216	5	-	211	5	211	-	-	-	-	216	TambonHuai Yai
ตำบลระวีง	121	1	-	120	1	120	-	-	-	-	121	TambonRawing
<b>อำเภอชนแดน</b>	<b>1,841</b>	<b>115</b>	<b>-</b>	<b>1,726</b>	<b>109</b>	<b>1,732</b>	<b>5</b>	<b>-</b>	<b>-</b>	<b>15</b>	<b>1,821</b>	<b>AmphoeChon Daen</b>
ตำบลชนแดน	551	66	-	485	62	489	3	-	-	9	539	TambonChon Daen
ตำบลคงขุย	308	26	-	282	22	286	1	-	-	3	304	TambonDong Khui
ตำบลท่าข้าม	212	11	-	201	13	199	1	-	-	1	210	TambonTha Kham

ตาราง 10 จำนวนสถานประกอบการ จำนวนตามการมีการใช้เทคโนโลยีสารสนเทศและการสื่อสาร อำเภอ และตำบล (ต่อ)

TABLE 10 NUMBER OF ESTABLISHMENTS BY THE USE OF INFORMATION AND COMMUNICATION TECHNOLOGY, AMPHOE AND TAMBON (Cont.)

อำเภอ/ตำบล	จำนวน สถานประกอบการ Number of establishments	การใช้คอมพิวเตอร์		การใช้อินเทอร์เน็ต		การใช้เทคโนโลยีสารสนเทศและการสื่อสาร / The use of information and communication technology				Amphoe/Tambon		
		การใช้ / Use		ไม่ใช้ / Not use		การขายสินค้าหรือบริการผ่านทางอินเทอร์เน็ต						
		ที่สถาน ตนเอง Use own establishment	ที่อื่น Use other place	ใช้ Yes	ไม่ใช้ No	ขายผ่านทางเว็บไซต์ Sale through own website	ของตนเอง Sale through own website	ของผู้อื่น Sale through other website	อีเล็คทรอนิกส์ e-Marketplace		ขายผ่านทาง Social Network	
ตำบลพุทธรักษา	193	3	-	190	3	190	-	-	-	1	192	TambonPhutthabhat
ตำบลลาดแค	143	-	-	143	-	143	-	-	-	-	143	TambonLat Khae
ตำบลบ้านกล้วย	110	-	-	110	1	109	-	-	-	-	110	TambonBan Kluai
ตำบลชัยพฤกษ์	75	-	-	75	-	75	-	-	-	-	75	TambonSap Phutsa
ตำบลตะกั่วไทร	109	7	-	102	7	102	-	-	-	1	108	TambonTakut Rai
ตำบลศาลาลาย	140	2	-	138	1	139	-	-	-	-	140	TambonSala Lai
<b>อำเภอท่งเตี้ย</b>	<b>4,587</b>	<b>234</b>	<b>2</b>	<b>4,351</b>	<b>226</b>	<b>4,361</b>	<b>5</b>	<b>2</b>	<b>2</b>	<b>21</b>	<b>4,561</b>	<b>AmphoeLom Sak</b>
ตำบลหนองลึก	1,069	142	1	926	140	929	4	-	-	16	1,049	TambonLom Sak
ตำบลลำปำ	144	1	-	143	1	143	1	-	-	-	143	TambonWat Pa
ตำบลตลาดเด็ย	230	16	-	214	16	214	-	-	-	1	229	TambonTan Diao
ตำบลฝายนาแซง	76	2	-	74	2	74	-	-	-	-	76	TambonFai Na Saeng
ตำบลหนองสว่าง	16	-	1	15	1	15	-	-	-	-	16	TambonNong Sawang
ตำบลน้ำฮ้อย	18	-	-	18	-	18	-	-	-	-	18	TambonNam Hia
ตำบลสักหลง	178	-	-	178	-	178	-	-	-	-	178	TambonSak Long
ตำบลท่าอิฐ	135	4	-	131	4	131	-	-	-	1	134	TambonTha I Bun
ตำบลบ้านโสก	88	-	-	88	-	88	-	-	-	-	88	TambonBan Sok
ตำบลบ้านตัว	230	4	-	226	4	226	-	-	-	-	230	TambonBan Tio
ตำบลหัวไร่	190	5	-	185	5	185	-	-	-	1	189	TambonHua Rai
ตำบลน้ำก้อ	144	4	-	140	3	141	-	-	-	-	144	TambonNam Ko
ตำบลปากช่อง	235	8	-	227	6	229	-	-	-	-	235	TambonPak Chong
ตำบลน้ำชุม	307	10	-	297	8	299	-	-	-	-	307	TambonNam Chun
ตำบลหนองไขว่	273	-	-	273	-	273	-	-	-	-	273	TambonNong Khwai
ตำบลลานป่า	296	3	-	293	3	293	-	-	-	-	296	TambonLan Ba

ตาราง 10 จำนวนสถานประกอบการ จำนวนตามที่มีการใช้เทคโนโลยีสารสนเทศและการสื่อสาร อำเภอ และตำบล (ต่อ)  
TABLE 10 NUMBER OF ESTABLISHMENTS BY THE USE OF INFORMATION AND COMMUNICATION TECHNOLOGY, AMPHOE AND TAMBON (Cont.)

อำเภอ/ตำบล	จำนวน สถานประกอบการ Number of establishments	การใช้คอมพิวเตอร์		การใช้อินเทอร์เน็ต		การใช้เทคโนโลยีสารสนเทศและการสื่อสาร / The use of information and communication technology				Amphoe/Tambon			
		Use computer		Use internet		Sales of goods via internet							
		ใช้ / Use ที่สถาน ตนเอง Use own establishment	ใช้ / Use ที่อื่น Use other place	ใช้ Yes	ไม่ใช้ No	ขายผ่านทางเว็บไซต์ Sale through own website	ของตนเอง Sale through other website	ของผู้อื่น Sale through e-Marketplace	อีเล็คทรอนิกส์ e-Marketplace		ขายผ่านทาง Social Network		
ตำบลทุ่งลำ	214	6	-	208	5	209	-	-	-	-	-	214	TambonBung Kha
ตำบลบึงน้ำเต้า	183	5	-	178	5	178	-	2	2	2	2	181	TambonBung Namtao
ตำบลบ้านกลาง	177	10	-	167	11	166	-	-	-	-	-	177	TambonBan Klang
ตำบลช้างตะตูด	123	2	-	121	1	122	-	-	-	-	-	123	TambonChang Talut
ตำบลบ้านไร่	66	2	-	64	2	64	-	-	-	-	-	66	TambonBan Rai
ตำบลปากดุก	100	8	-	92	7	93	-	-	-	-	-	100	TambonPak Duk
ตำบลบ้านหวาย	95	2	-	93	2	93	-	-	-	-	-	95	TambonBan Wai
<b>อำเภอห่มเกล้า</b>	<b>2,053</b>	<b>73</b>	<b>-</b>	<b>1,980</b>	<b>77</b>	<b>1,976</b>	<b>7</b>	<b>-</b>	<b>8</b>	<b>3</b>	<b>3</b>	<b>2,035</b>	<b>AmphoeLom Kao</b>
ตำบลห่มเกล้า	632	53	-	579	57	575	6	-	7	3	3	616	TambonLom Kao
ตำบลนาขี้	209	4	-	205	5	204	-	-	-	-	-	209	TambonNa Sam
ตำบลหินฮาว	199	7	-	192	5	194	1	-	1	-	-	197	TambonHin Hao
ตำบลบ้านเงิน	100	6	-	94	6	94	-	-	-	-	-	100	TambonBan Noen
ตำบลศิลา	329	3	-	326	4	325	-	-	-	-	-	329	TambonSila
ตำบลนาแพง	105	-	-	105	-	105	-	-	-	-	-	105	TambonNa Saeng
ตำบลวังกล	316	-	-	316	-	316	-	-	-	-	-	316	TambonWang Ban
ตำบลนาเกาะ	38	-	-	38	-	38	-	-	-	-	-	38	TambonNa Ko
ตำบลตากลอย	125	-	-	125	-	125	-	-	-	-	-	125	TambonTat Kloi
<b>อำเภอวิเชียรบุรี</b>	<b>3,111</b>	<b>161</b>	<b>5</b>	<b>2,945</b>	<b>156</b>	<b>2,955</b>	<b>2</b>	<b>-</b>	<b>2</b>	<b>6</b>	<b>6</b>	<b>3,102</b>	<b>AmphoeWichian Buri</b>
ตำบลท่าโรง	997	86	1	910	83	914	-	-	-	2	2	995	TambonTha Rong
ตำบลสระประจักษ์	255	14	-	241	10	245	-	-	-	1	1	254	TambonSa Pradu
ตำบลสามแยก	112	8	-	104	7	105	2	-	1	-	-	109	TambonSam Yaek
ตำบลโคกปรัง	208	3	-	205	3	205	-	-	-	-	-	208	TambonKhok Prong

ตาราง 10 จำนวนสถานประกอบการ จำนวนตามที่มีการใช้เทคโนโลยีสารสนเทศและการสื่อสาร อำเภอ และตำบล (ต่อ)  
TABLE 10 NUMBER OF ESTABLISHMENTS BY THE USE OF INFORMATION AND COMMUNICATION TECHNOLOGY, AMPHOE AND TAMBON (Cont.)

อำเภอ/ตำบล	จำนวน สถานประกอบการ Number of establishments	การใช้คอมพิวเตอร์		การใช้อินเทอร์เน็ต		การใช้เทคโนโลยีสารสนเทศและการสื่อสาร / The use of information and communication technology				Amphoe/Tambon	
		Use computer		Use internet		Sales of goods via internet					
		ใช้ / Use	ไม่ใช้ / Not use	ใช้ / Yes	ไม่ใช้ / No	ขายผ่านทางเว็บไซต์ / Sale through website	ขายผ่านทางเว็บไซต์ / Sale through website	ขายผ่านตลาดกลาง / Social Network	ขายผ่านทางอินเทอร์เน็ต / e-Marketplace		
ตำบลน้ำร้อน	160	4	156	4	156	-	-	-	-	160	TambonNam Ron
ตำบลบ่อรัง	237	2	235	2	235	-	-	-	-	237	TambonBo Rang
ตำบลพยุหะ	455	36	419	35	420	-	1	3	-	452	TambonPhu Toei
ตำบลพยุหะ	156	7	145	11	145	-	-	-	-	156	TambonPhu Kham
ตำบลภูน้ำหยด	68	-	68	-	68	-	-	-	-	68	TambonPhu Nam Yot
ตำบลทับสมบุรณ์	39	-	39	-	39	-	-	-	-	39	TambonSap Sombun
ตำบลบึงกระจับ	76	1	75	1	75	-	-	-	-	76	TambonBueng Krachap
ตำบลวังใหญ่	76	-	76	-	76	-	-	-	-	76	TambonWang Yai
ตำบลยางสาว	141	-	141	-	141	-	-	-	-	141	TambonYang Sao
ตำบลชัยน้อย	131	-	131	-	131	-	-	-	-	131	TambonSap Noi
<b>อำเภอศรีเทพ</b>	<b>2,034</b>	<b>109</b>	<b>1,923</b>	<b>106</b>	<b>1,928</b>	<b>5</b>	<b>1</b>	<b>10</b>	<b>1</b>	<b>2,019</b>	<b>AmphoeSi Thep</b>
ตำบลศรีเทพ	433	10	423	11	422	-	-	-	-	433	TambonSi Thep
ตำบลสระกรวด	692	65	626	59	633	3	-	4	-	685	TambonSa Kruat
ตำบลคลองกระเจ็ง	340	10	330	8	332	1	-	1	-	339	TambonKhlong Krachang
ตำบลนาสนุ่น	177	2	174	3	174	-	-	-	-	177	TambonNa Sanun
ตำบลโลกสะอาด	165	16	149	17	148	1	-	5	-	159	TambonKhok Sa-at
ตำบลหนองย่างทอย	148	2	146	3	145	-	1	-	-	147	TambonNong Yang Thoi
ตำบลประดู่งาม	79	4	75	5	74	-	-	-	-	79	TambonPradu Ngam
<b>อำเภอหนองไผ่</b>	<b>2,721</b>	<b>168</b>	<b>2,553</b>	<b>154</b>	<b>2,567</b>	<b>3</b>	<b>1</b>	<b>12</b>	<b>1</b>	<b>2,706</b>	<b>AmphoeNong Phai</b>
ตำบลกองทุล	84	1	83	1	83	-	-	-	-	84	TambonKong Thun
ตำบลนาเฉลียง	344	20	324	19	325	-	-	1	-	343	TambonNa Chaliang
ตำบลบ้านไภษณ์	245	16	229	17	228	-	-	2	-	243	TambonBan Phot

ตาราง 10 จำนวนสถานประกอบการ จำนวนตามการมีการใช้เทคโนโลยีสารสนเทศและการสื่อสาร อำเภอ และตำบล (ต่อ)  
TABLE 10 NUMBER OF ESTABLISHMENTS BY THE USE OF INFORMATION AND COMMUNICATION TECHNOLOGY, AMPHOE AND TAMBON (Cont.)

อำเภอ/ตำบล	จำนวน สถานประกอบการ Number of establishments	การใช้คอมพิวเตอร์		การใช้อินเทอร์เน็ต		การใช้เทคโนโลยีสารสนเทศและการสื่อสาร / The use of information and communication technology				Amphoe/Tambon				
		Use computer		Use internet		Sales of goods via internet								
		ใช้ / Use ที่สถาน ตนเอง Use own establishment	ใช้ / Use ที่อื่น Use other place	ไม่ใช้ None	ใช้ Yes	ไม่ใช้ No	ใช้ Yes	ไม่ใช้ No	ขายผ่านทางเว็บไซต์ Sale through own website		ขายผ่านทางเว็บไซต์ Sale through other website	ขายผ่านตลาดกลาง e-Marketplace	ขายผ่านทาง Social Network	
ตำบลท่าแดง	259	9	-	250	9	250	-	-	-	-	-	-	259	Tambon Tha Daeng
ตำบลพชรนคร	110	-	-	110	-	110	-	-	-	-	-	-	110	Tambon Phet Lakhon
ตำบลบ่อไทย	160	10	-	150	11	149	1	-	-	-	-	-	159	Tambon Bo Thai
ตำบลห้วยโป่ง	136	2	-	134	2	134	-	-	-	-	-	-	136	Tambon Huai Pong
ตำบลวังท่าดี	91	-	-	91	-	91	-	-	-	-	-	-	91	Tambon Wang Tha Di
ตำบลบัววัฒนา	142	3	-	139	1	141	-	-	-	-	-	-	142	Tambon Bua Watthana
ตำบลหนองไผ่	741	81	-	660	73	668	2	-	1	8	-	-	731	Tambon Nong Phai
ตำบลวังโนนสดี	117	3	-	114	2	115	-	-	-	-	-	-	117	Tambon Wang Bot
ตำบลยางงาม	216	23	-	193	19	197	-	-	-	1	-	-	215	Tambon Yang Ngam
ตำบลท่าม่วง	76	-	-	76	-	76	-	-	-	-	-	-	76	Tambon Tha Duang
<b>อำเภอบึงสามพัน</b>	<b>2,220</b>	<b>169</b>	<b>2</b>	<b>2,049</b>	<b>156</b>	<b>2,064</b>	<b>4</b>	<b>-</b>	<b>2</b>	<b>24</b>	<b>-</b>	<b>-</b>	<b>2,191</b>	<b>Amphoe Bueng Sam Phan</b>
ตำบลชัยสมรทออด	564	57	1	506	49	515	1	-	-	9	-	-	554	Tambon Sap Samo Thot
ตำบลชัยไม่แดง	125	-	-	125	-	125	-	-	-	-	-	-	125	Tambon Sap Mai Daeng
ตำบลหนองแดง	159	9	-	150	5	154	-	-	-	-	-	-	159	Tambon Nong Chaeng
ตำบลกันดู	288	15	-	273	15	273	1	-	-	-	-	-	287	Tambon Kan Chu
ตำบลวังพิศกุล	433	19	-	414	19	414	1	-	1	-	-	-	431	Tambon Wang Phikun
ตำบลพญาวัง	73	-	1	72	-	73	-	-	-	-	-	-	73	Tambon Phaya Wang
ตำบลศรีมงคล	100	6	-	94	6	94	-	-	-	-	-	-	100	Tambon Si Mongkhon
ตำบลสระแก้ว	45	-	-	45	-	45	-	-	-	-	-	-	45	Tambon Sa Kaeo
ตำบลบึงสามพัน	433	63	-	370	62	371	1	-	1	15	-	-	417	Tambon Bueng Sam Phan
<b>อำเภอน้ำหนาว</b>	<b>266</b>	<b>3</b>	<b>-</b>	<b>263</b>	<b>1</b>	<b>265</b>	<b>-</b>	<b>-</b>	<b>-</b>	<b>-</b>	<b>-</b>	<b>-</b>	<b>266</b>	<b>Amphoe Nam Nao</b>
ตำบลน้ำหนาว	96	1	-	95	1	95	-	-	-	-	-	-	96	Tambon Nam Nao

ตาราง 10 จำนวนสถานประกอบการ จำนวนตามการมีเทคโนโลยีสารสนเทศและการสื่อสาร อำเภอ และตำบล (ต่อ)  
TABLE 10 NUMBER OF ESTABLISHMENTS BY THE USE OF INFORMATION AND COMMUNICATION TECHNOLOGY, AMPHOE AND TAMBON (Cont.)

อำเภอ/ตำบล	จำนวน สถานประกอบการ Number of establishments	การใช้คอมพิวเตอร์		การใช้อินเทอร์เน็ต		การมีการใช้เทคโนโลยีสารสนเทศและการสื่อสาร / The use of information and communication technology				อำเภอ/Tambon	
		Use computer		Use internet		Sales of goods via internet					
		ใช้ / Use	ไม่ใช้ / None	ใช้ / Yes	ไม่ใช้ / No	ขายผ่านทางเว็บไซต์ / Sale through website	ขายผ่านทางเว็บไซต์ / Sale through website	ขายผ่านตลาดกลาง / Social Network	ขายผ่านทางอินเทอร์เน็ต / e-Marketplace		
ตำบลหลักด่าน	40	1	39	-	40	-	-	-	-	40	TambonLak Dan
ตำบลวังยาง	69	-	69	-	69	-	-	-	-	69	TambonWang Kwang
ตำบลโคกมน	61	1	60	-	61	-	-	-	-	61	TambonKhok Mon
<b>อำเภอวังโป่ง</b>	<b>843</b>	<b>30</b>	<b>813</b>	<b>27</b>	<b>816</b>	<b>-</b>	<b>-</b>	<b>-</b>	<b>1</b>	<b>842</b>	<b>AmphoeWang Pong</b>
ตำบลวังโป่ง	341	22	319	21	320	-	-	-	1	340	TambonWang Pong
ตำบลห้วยดง	247	7	240	5	242	-	-	-	-	247	TambonThai Dong
ตำบลซับเปิบ	58	-	58	-	58	-	-	-	-	58	TambonSap Poep
ตำบลวังหิน	97	1	96	1	96	-	-	-	-	97	TambonWang Hin
ตำบลวังศาล	100	-	100	-	100	-	-	-	-	100	TambonWang San
<b>อำเภอเขาค้อ</b>	<b>1,207</b>	<b>289</b>	<b>918</b>	<b>304</b>	<b>903</b>	<b>65</b>	<b>45</b>	<b>8</b>	<b>134</b>	<b>1,004</b>	<b>AmphoeKhao Kho</b>
ตำบลทุ่งสมอ	155	32	123	31	124	4	25	-	-	126	TambonThung Samo
ตำบลแคมป์สน	334	84	250	85	249	39	20	4	36	271	TambonKhaem Son
ตำบลเขาค้อ	294	147	147	146	148	15	-	-	79	209	TambonKhao Kho
ตำบลศรีเมืง	63	1	62	4	59	1	-	-	-	62	TambonRim Si Muang
ตำบลตะเภาพง	71	4	67	20	51	6	-	1	16	52	TambonSado Phong
ตำบลหนองแม่นา	72	5	67	2	70	-	-	-	-	72	TambonNong Mae Na
ตำบลเข็กน้อย	218	16	202	16	202	-	-	3	3	212	TambonKhek Noi

ที่มา : สำนักงานอุตสาหกรรม พ.ศ. 2560 (ข้อมูลพื้นฐาน) จังหวัดเพชรบูรณ์ สำนักงานสถิติแห่งชาติ กระทรวงดิจิทัลเพื่อเศรษฐกิจและสังคม  
Source : The 2017 Industrial Census (Basic Information), Petchabun Province, National Statistical Office, Ministry of Digital Economy and Society.

ตาราง 11 จำนวนสถานประกอบการ รูปแบบการจัดตั้งตามกฎหมาย และกิจกรรมทางเศรษฐกิจ

TABLE 11 NUMBER OF ESTABLISHMENTS BY FORM OF LEGAL ORGANIZATION AND ECONOMIC ACTIVITY

กิจกรรมทางเศรษฐกิจ	รูปแบบการจัดตั้งตามกฎหมาย										รวม	Total
	จำนวน สถานประกอบการ	ส่วนบุคคล Individual proprietor	หุ้นส่วนสามัญ หุ้นส่วนสามัญ นิติบุคคล Juristic partnership	บริษัทจำกัด บริษัทจำกัด (มหาชน) Company limited, Public company limited	ส่วนราชการ รัฐวิสาหกิจ Government, State-enterprises	สหกรณ์ Cooperatives	กลุ่มแม่บ้าน Community enterprise	สมาคม Association	มูลนิธิ Foundation	อื่น ๆ Others		
การผลิต	27,189	26,047	495	426	1	27	71	1	-	121		
การจัดการและการบำบัดน้ำเสีย ของเสียและสิ่งปฏิกูล	3,544	3,322	55	54	-	2	65	-	-	46	Manufacturing	
การก่อสร้าง	56	49	-	-	-	-	-	-	-	7	Sewerage, waste management and remediation activities	
การขนส่งและการขายปลีก การซ่อมแซมยานยนต์ และจักรยานยนต์	538	409	123	6	-	-	-	-	-	-	Construction	
การขายส่ง	2,113	1,999	68	46	-	-	-	-	-	-	Wholesale and retail trade; repair of motor vehicles and motorcycles	
การขายปลีก	1,362	1,243	60	54	-	2	-	-	-	3	Wholesale trade	
การขนส่งทางบก สถานีเก็บสินค้า	11,039	10,671	134	199	-	21	3	-	-	11	Retail trade	
ที่พักแรม	428	407	10	10	-	1	-	-	-	-	Land transport and storage	
บริการอาหารและเครื่องดื่ม	539	531	2	5	1	-	-	-	-	-	Accommodation	
ข้อมูลข่าวสารและการสื่อสาร	3,200	3,176	3	21	-	-	-	-	-	-	Food and beverage service activities	
กิจกรรมก่อสร้าง	95	69	19	7	-	-	-	-	-	-	Information and communication	
กิจกรรมก่อสร้าง	588	577	2	9	-	-	-	-	-	-	Real estate activities	
กิจกรรมทางวิชาชีพ วิทยาศาสตร์และเทคโนโลยี	207	199	7	1	-	-	-	-	-	-	Professional, scientific and technical activities	
กิจกรรมการบริหาร และการบริการสนับสนุน	375	302	7	11	-	1	3	-	-	51	Administrative and support service activities	
ศิลปะ ความบันเทิงและนันทนาการ	611	603	4	-	-	-	-	1	-	3	Arts, entertainment and recreation	
กิจกรรมบริการอื่น ๆ	2,491	2,490	1	-	-	-	-	-	-	-	Other service activities	
กิจกรรมด้านโรงพยาบาลเอกชน	3	-	-	3	-	-	-	-	-	-	Private hospital activities	

ที่มา : สำนักงานคณะกรรมการ ป.ศ. 2560 (ข้อมูลพื้นฐาน) จังหวัดเพชรบูรณ์ สำนักงานสถิติแห่งชาติ กระทรวงดิจิทัลเพื่อเศรษฐกิจและสังคม  
Source : The 2017 Industrial Census (Basic Information), Petchabun Province, National Statistical Office, Ministry of Digital Economy and Society.



ตาราง 12 จำนวนสถานประกอบการ จำแนกตามรูปแบบการจัดตั้งทางเศรษฐกิจ และกิจกรรมทางเศรษฐกิจ

TABLE 12 NUMBER OF ESTABLISHMENTS BY FORM OF ECONOMIC ORGANIZATION AND ECONOMIC ACTIVITY

กิจกรรมทางเศรษฐกิจ	จำนวน สถานประกอบการ Number of establishments	รูปแบบการจัดตั้งทางเศรษฐกิจ Form of economic organization			Economic activity
		สำนักงานเดี่ยว Single unit	สำนักงานใหญ่ Head office	สำนักงานสาขา Branch	
<b>รวม</b>	<b>27,189</b>	<b>26,785</b>	<b>69</b>	<b>335</b>	<b>Total</b>
การผลิต	3,544	3,519	6	19	Manufacturing
การจัดการและการบำบัดน้ำเสีย ของเสียและสิ่งปฏิกูล	56	56	-	-	Sewerage, waste management and remediation activities
การก่อสร้าง	538	531	6	1	Construction
การขายส่งและการขายปลีก การซ่อมแซมยานยนต์ และจักรยานยนต์	2,113	2,046	15	52	Wholesale and retail trade; repair of motor vehicles and motorcycles
การขายส่ง	1,362	1,322	12	28	Wholesale trade
การขายปลีก	11,039	10,836	17	186	Retail trade
การขนส่งทางบก สถานีเก็บสินค้า	428	420	1	7	Land transport and storage
ที่พักแรม	539	538	-	1	Accommodation
บริการอาหารและเครื่องดื่ม	3,200	3,179	3	18	Food and beverage service activities
ข้อมูลข่าวสารและการสื่อสาร	95	84	2	9	Information and communication
กิจกรรมอสังหาริมทรัพย์	588	585	1	2	Real estate activities
กิจกรรมทางวิชาชีพ วิทยาศาสตร์และเทคโนโลยี	207	206	1	-	Professional, scientific and technical activities
กิจกรรมการบริหาร และการบริการสนับสนุน	375	361	4	10	Administrative and support service activities
ศิลปะ ความบันเทิงและนันทนาการ	611	610	-	1	Arts, entertainment and recreation
กิจกรรมบริการอื่น ๆ	2,491	2,490	1	-	Other service activities
กิจกรรมด้านโรงพยาบาลเอกชน	3	2	-	1	Private hospital activities

ที่มา : สำนักงานอุตสาหกรรม พ.ศ. 2560 (ข้อมูลพื้นฐาน) จังหวัดเพชรบูรณ์ สำนักงานสถิติแห่งชาติ กระทรวงดิจิทัลเพื่อเศรษฐกิจและสังคม

Source : The 2017 Industrial Census (Basic Information), Phetchabun Province, National Statistical Office, Ministry of Digital Economy and Society.

ตาราง 13 จำนวนสถานประกอบการ จำนวนคนทำงาน และกิจกรรมทางเศรษฐกิจ

TABLE 13 NUMBER OF ESTABLISHMENTS BY SIZE OF ESTABLISHMENT (NUMBER OF PERSONS ENGAGED) AND ECONOMIC ACTIVITY

กิจกรรมทางเศรษฐกิจ	จำนวน สถานประกอบการ Number of establishments	ขนาดของสถานประกอบการ (จำนวนคนทำงาน) Size of establishment (Number of persons engaged)											Total	Economic activity		
		จำนวน														
		1 - 5	6 - 10	11- 15	16 -20	21 -25	26 -30	31 - 50	51 - 100	101 - 200	201 - 500	501 - 1,000			> 1,000	
<b>รวม</b>	<b>27,189</b>	<b>25,462</b>	<b>1,096</b>	<b>311</b>	<b>114</b>	<b>61</b>	<b>34</b>	<b>60</b>	<b>23</b>	<b>18</b>	<b>6</b>	<b>3</b>	<b>1</b>	<b>1</b>	<b>Total</b>	
การผลิต	3,544	3,208	178	68	28	14	13	16	7	6	4	1	1	1	Manufacturing	
การจัดการและการบำบัดน้ำเสีย ของเสียและสิ่งปฏิกูล	56	48	3	1	-	1	-	2	1	-	-	-	-	-	Sewerage, waste management and remediation activities	
การก่อสร้าง	538	328	140	38	9	8	3	7	3	1	-	1	-	-	Construction	
การขายส่งและการขายปลีก การซ่อมแซมยานยนต์ และจักรยานยนต์	2,113	1,974	98	19	5	8	2	5	1	1	-	-	-	-	Wholesale and retail trade; repair of motor vehicles and motorcycles	
การขายส่ง	1,362	1,076	193	40	18	11	3	14	3	4	-	-	-	-	Wholesale trade	
การขายปลีก	11,039	10,678	218	78	28	8	8	12	5	4	-	-	-	-	Retail trade	
การขนส่งทางบก สถานีเก็บสินค้า	428	407	7	5	-	3	1	2	-	-	2	1	-	-	Land transport and storage	
ที่พักแรม	539	463	56	7	6	1	2	1	3	-	-	-	-	-	Accommodation	
บริการอาหารและเครื่องดื่ม	3,200	3,048	100	31	14	5	2	-	-	-	-	-	-	-	Food and beverage service activities	
ข้อมูลข่าวสารและการสื่อสาร	95	84	6	2	1	2	-	-	-	-	-	-	-	-	Information and communication	
กิจกรรมอสังหาริมทรัพย์	588	578	9	1	-	-	-	-	-	-	-	-	-	-	Real estate activities	
กิจกรรมทางวิชาชีพ วิทยาศาสตร์และเทคโนโลยี	207	198	9	-	-	-	-	-	-	-	-	-	-	-	Professional, scientific and technical activities	
กิจกรรมการบริหาร และการบริการสนับสนุน	375	352	15	7	1	-	-	-	-	-	-	-	-	-	Administrative and support service activities	
ศิลปะ ความบันเทิงและนันทนาการ	611	546	49	12	4	-	-	-	-	-	-	-	-	-	Arts, entertainment and recreation	
กิจกรรมบริการอื่น ๆ	2,491	2,474	15	2	-	-	-	-	-	-	-	-	-	-	Other service activities	
กิจกรรมด้านโรงพยาบาลเอกชน	3	-	-	-	-	-	-	1	-	2	-	-	-	-	Private hospital activities	

ที่มา : สำนักข้อมูลสารสนเทศ พ.ศ. 2560 (ข้อมูลพื้นฐาน) จังหวัดเพชรบูรณ์ สำนักงานสถิติแห่งชาติ กระทรวงดิจิทัลเพื่อเศรษฐกิจและสังคม

Source : The 2017 Industrial Census (Basic Information), Phetchabun Province, National Statistical Office, Ministry of Digital Economy and Society.

ตาราง 14 จำนวนพนักงานในสถานประกอบการ (จำนวนคนทำงาน) และกิจกรรมทางเศรษฐกิจ

TABLE 14 NUMBER OF PERSONS ENGAGED IN ESTABLISHMENTS BY SIZE OF ESTABLISHMENT (NUMBER OF PERSONS ENGAGED) AND ECONOMIC ACTIVITY

กิจกรรมทางเศรษฐกิจ Economic Activity	จำนวนสถานประกอบการ Number of Establishments										รวม Total		
	ทั้งหมด Total	3 คน 3	4-9 คน 4-9	10-49 คน 10-49	50-99 คน 50-99	100-499 คน 100-499	500-999 คน 500-999	1,000-4,999 คน 1,000-4,999	5,000-9,999 คน 5,000-9,999	10,000 คนขึ้นไป 10,000+			
ทั้งหมด Total	79,778	44,871	8,104	3,942	2,041	1,387	963	2,324	1,773	2,288	1,762	2,190	8,133
การเกษตร Agriculture	1,100	1,100	1,100	1,100	1,100	1,100	1,100	1,100	1,100	1,100	1,100	1,100	1,100
อุตสาหกรรม Manufacturing	15,000	15,000	15,000	15,000	15,000	15,000	15,000	15,000	15,000	15,000	15,000	15,000	15,000
การค้าปลีก Retail	10,000	10,000	10,000	10,000	10,000	10,000	10,000	10,000	10,000	10,000	10,000	10,000	10,000
บริการ Services	40,000	40,000	40,000	40,000	40,000	40,000	40,000	40,000	40,000	40,000	40,000	40,000	40,000
การก่อสร้าง Construction	5,000	5,000	5,000	5,000	5,000	5,000	5,000	5,000	5,000	5,000	5,000	5,000	5,000
การขนส่ง Transportation	3,000	3,000	3,000	3,000	3,000	3,000	3,000	3,000	3,000	3,000	3,000	3,000	3,000
พลังงาน Energy	2,000	2,000	2,000	2,000	2,000	2,000	2,000	2,000	2,000	2,000	2,000	2,000	2,000
ข้อมูล Information	1,000	1,000	1,000	1,000	1,000	1,000	1,000	1,000	1,000	1,000	1,000	1,000	1,000
สุขภาพ Health	1,000	1,000	1,000	1,000	1,000	1,000	1,000	1,000	1,000	1,000	1,000	1,000	1,000
การศึกษา Education	1,000	1,000	1,000	1,000	1,000	1,000	1,000	1,000	1,000	1,000	1,000	1,000	1,000
การบริการสังคม Social Services	1,000	1,000	1,000	1,000	1,000	1,000	1,000	1,000	1,000	1,000	1,000	1,000	1,000
การบริการอื่น Other Services	1,000	1,000	1,000	1,000	1,000	1,000	1,000	1,000	1,000	1,000	1,000	1,000	1,000

จำนวนพนักงานในสถานประกอบการ (จำนวนคนทำงาน) และกิจกรรมทางเศรษฐกิจ

Number of persons engaged in establishments by size of establishment and economic activity

Source: Ministry of Labour, 2018

ข้อมูลนี้เป็นข้อมูลเบื้องต้น และอาจมีการเปลี่ยนแปลงได้ตามการสำรวจ

This data is preliminary and subject to change as more information is received.

ข้อมูลนี้เป็นข้อมูลเบื้องต้น และอาจมีการเปลี่ยนแปลงได้ตามการสำรวจ

This data is preliminary and subject to change as more information is received.

ข้อมูลนี้เป็นข้อมูลเบื้องต้น และอาจมีการเปลี่ยนแปลงได้ตามการสำรวจ

This data is preliminary and subject to change as more information is received.

ข้อมูลนี้เป็นข้อมูลเบื้องต้น และอาจมีการเปลี่ยนแปลงได้ตามการสำรวจ

This data is preliminary and subject to change as more information is received.

ข้อมูลนี้เป็นข้อมูลเบื้องต้น และอาจมีการเปลี่ยนแปลงได้ตามการสำรวจ

This data is preliminary and subject to change as more information is received.

ข้อมูลนี้เป็นข้อมูลเบื้องต้น และอาจมีการเปลี่ยนแปลงได้ตามการสำรวจ

This data is preliminary and subject to change as more information is received.

ตาราง 15 จำนวนสถานประกอบการ จำแนกตามขนาดของสถานประกอบการ (จำนวนลูกจ้าง) และกิจกรรมทางเศรษฐกิจ

TABLE 15 NUMBER OF ESTABLISHMENTS BY SIZE OF ESTABLISHMENT (NUMBER OF EMPLOYEES) AND ECONOMIC ACTIVITY

กิจกรรมทางเศรษฐกิจ	จำนวน สถานประกอบการ Number of establishments	ขนาดของสถานประกอบการ (จำนวนลูกจ้าง) Size of establishment (Number of employees)											รวม Total	Economic activity	
		1 - 5	6 - 10	11 - 15	16 - 20	21 - 25	26 - 30	31 - 50	51 - 100	101 - 200	201 - 500	501 - 1,000			> 1,000
		No	No	No	No	No	No	No	No	No	No	No			No
<b>รวม</b>	<b>27,189</b>	<b>3,705</b>	<b>641</b>	<b>163</b>	<b>92</b>	<b>38</b>	<b>27</b>	<b>43</b>	<b>20</b>	<b>16</b>	<b>6</b>	<b>3</b>	<b>1</b>	<b>22,434</b>	
การผลิต	3,544	495	102	21	19	9	9	11	6	6	4	1	1	2,860	Manufacturing
การจัดการและการบำบัดน้ำเสีย ของเสียและสิ่งปฏิกูล	56	13	1	-	-	-	-	-	1	-	-	-	-	41	Severage, waste management and remediation activities
การก่อสร้าง	538	280	98	13	10	5	3	5	3	-	-	1	-	120	Construction
การขายส่งและการขายปลีก การซ่อมยานยนต์ และจักรยานยนต์	2,113	494	62	9	4	6	2	4	1	1	-	-	-	1,530	Wholesale and retail trade; repair of motor vehicles and motorcycles
การขายส่ง	1,362	386	98	19	17	6	5	10	2	3	-	-	-	816	Wholesale trade
การขายปลีก	11,039	925	122	66	22	5	6	10	4	4	-	-	-	9,875	Retail trade
การขนส่งทางบก สถานีเก็บสินค้า	428	25	6	2	1	1	1	1	-	-	2	1	-	388	Land transport and storage
ที่พักแรม	539	259	31	5	5	1	1	1	3	-	-	-	-	233	Accommodation
บริการอาหารและเครื่องดื่ม	3,200	402	59	21	11	3	-	-	-	-	-	-	-	2,704	Food and beverage service activities
ข้อมูลข่าวสารและการสื่อสาร	95	16	5	2	1	2	-	-	-	-	-	-	-	69	Information and communication
กิจกรรมอสังหาริมทรัพย์	588	61	5	-	-	-	-	-	-	-	-	-	-	522	Real estate activities
กิจกรรมทางวิชาชีพ วิทยาศาสตร์และเทคโนโลยี	207	58	4	-	-	-	-	-	-	-	-	-	-	145	Professional, scientific and technical activities
กิจกรรมการบริหาร และการบริการสนับสนุน	375	67	8	-	-	-	-	-	-	-	-	-	-	300	Administrative and support service activities
ศิลปะ ความบันเทิงและนันทนาการ	611	105	34	4	2	-	-	-	-	-	-	-	-	466	Arts, entertainment and recreation
กิจกรรมบริการอื่น ๆ	2,491	119	6	1	-	-	-	-	-	-	-	-	-	2,365	Other service activities
กิจกรรมด้านโรงพยาบาลเอกชน	3	-	-	-	-	-	-	1	-	-	-	-	2	-	Private hospital activities

ที่มา : สำนวนอุตสาหกรรม พ.ศ. 2560 (ข้อมูลพื้นฐาน), จังหวัดชลบุรี สำนักงานสถิติแห่งชาติ กระทรวงดิจิทัลเพื่อเศรษฐกิจและสังคม

Source : The 2017 Industrial Census (Basic Information), Phetchabun Province, National Statistical Office, Ministry of Digital Economy and Society.

ตาราง 16 จำนวนลูกจ้างในสถานประกอบการ จำนวนคนทำงาน และกิจกรรมทางเศรษฐกิจ

TABLE 16 NUMBER OF EMPLOYEES IN ESTABLISHMENTS BY SIZE OF ESTABLISHMENT (NUMBER OF PERSONS ENGAGED) AND ECONOMIC ACTIVITY

ประเภทวิสาหกิจ	จำนวน สถานประกอบการ	จำนวน ลูกจ้าง	จำนวน คนทำงาน	จำนวนคนทำงาน					รวม	Total				
				1-49 คน	50-99 คน	100-499 คน	500-999 คน	1,000 คนขึ้นไป						
วิสาหกิจชุมชน	36,674	6,379	5,764	3,082	1,667	1,174	774	1,911	1,650	2,189	1,762	2,190	8,132	
วิสาหกิจขนาดกลางและขนาดย่อม	3,000	3,000	3,000	3,000	3,000	3,000	3,000	3,000	3,000	3,000	3,000	3,000	3,000	3,000
วิสาหกิจขนาดใหญ่	1,000	1,000	1,000	1,000	1,000	1,000	1,000	1,000	1,000	1,000	1,000	1,000	1,000	1,000
รวม	39,674	10,379	9,764	7,082	6,667	5,174	5,774	6,822	6,650	8,189	6,762	8,190	11,132	11,000

จำนวนลูกจ้างในสถานประกอบการ จำนวนคนทำงาน และกิจกรรมทางเศรษฐกิจ

จำนวนคนทำงาน

ตาราง 17 จำนวนของสถานประกอบการ จำนวนตามระยะเวลาการดำเนินงาน และกิจกรรมทางเศรษฐกิจ  
TABLE 17 NUMBER OF ESTABLISHMENTS BY PERIOD OF OPERATION AND ECONOMIC ACTIVITY

กิจกรรมทางเศรษฐกิจ	จำนวน สถานประกอบการ Number of establishments	ระยะเวลาการดำเนินงาน (ปี) Period of operation (Year)					Economic activity
		< 5	5 - 9	10 - 19	20 - 29	≥ 30	
<b>รวม</b>	<b>27,189</b>	<b>8,601</b>	<b>5,990</b>	<b>8,417</b>	<b>2,673</b>	<b>1,508</b>	<b>Total</b>
การผลิต	3,544	722	643	1,435	463	281	Manufacturing
การจัดการและการบำบัดน้ำเสีย ของเสียและสิ่งปฏิกูล	56	13	15	22	5	1	Sewerage, waste management and remediation activities
การก่อสร้าง	538	101	140	206	65	26	Construction
การขายส่งและการขายปลีก การซ่อมแซมยานยนต์ และจักรยานยนต์	2,113	631	500	685	213	84	Wholesale and retail trade; repair of motor vehicles and motorcycles
การขายส่ง	1,362	309	334	512	145	62	Wholesale trade
การขายปลีก	11,039	3,414	2,400	3,373	1,137	715	Retail trade
การขนส่งทางบก สถานีเก็บสินค้า	428	98	87	170	58	15	Land transport and storage
ที่พักแรม	539	218	188	105	15	13	Accommodation
บริการอาหารและเครื่องดื่ม	3,200	1,630	649	601	202	118	Food and beverage service activities
ข้อมูลข่าวสารและการสื่อสาร	95	31	42	16	6	-	Information and communication
กิจกรรมอสังหาริมทรัพย์	588	209	146	174	38	21	Real estate activities
กิจกรรมทางวิชาชีพ วิทยาศาสตร์และเทคโนโลยี	207	53	45	65	36	8	Professional, scientific and technical activities
กิจกรรมการบริหาร และการบริการสนับสนุน	375	115	94	140	18	8	Administrative and support service activities
ศิลปะ ความบันเทิงและนันทนาการ	611	186	163	202	45	15	Arts, entertainment and recreation
กิจกรรมบริการอื่น ๆ	2,491	871	544	711	224	141	Other service activities
กิจกรรมด้านโรงพยาบาลเอกชน	3	-	-	-	3	-	Private hospital activities

ที่มา : สำนักข้อมูลสถิติกรม พ.ศ. 2560 (ข้อมูลพื้นฐาน) จังหวัดเพชรบูรณ์ สำนักงานสถิติแห่งชาติ กระทรวงดิจิทัลเพื่อเศรษฐกิจและสังคม

Source : The 2017 Industrial Census (Basic Information), Phetchabun Province, National Statistical Office, Ministry of Digital Economy and Society.

ตาราง 18 จำนวนสถานประกอบการที่ใช้เทคโนโลยีสารสนเทศและการสื่อสาร และกิจกรรมทางเศรษฐกิจ

TABLE 18 NUMBER OF ESTABLISHMENTS BY THE USE OF INFORMATION AND COMMUNICATION TECHNOLOGY AND ECONOMIC ACTIVITY

กิจกรรมทางเศรษฐกิจ	จำนวนสถานประกอบการ	การใช้เทคโนโลยีสารสนเทศและการสื่อสาร / The use of information and communication technology										Economic activity							
		การใช้คอมพิวเตอร์					การใช้อินเทอร์เน็ต						การขายสินค้าหรือบริการผ่านทางอินเทอร์เน็ต						
		ใช้ / Use		ไม่ใช้ / None		สถานที่อื่น / Use other place	ใช้ / Yes		ไม่ใช้ / No		ขายผ่านทางเว็บไซต์ / Sale through website		ขายผ่านทางเว็บไซต์ของคนอื่น / Sale through other website		ขายผ่านตลาดกลางอิเล็กทรอนิกส์ / e-Marketplace		ขายผ่านทาง Social Network		
		ที่สถานประกอบการ / Use own establishment	อื่น / Use other place	ไม่ใช้ / None	ใช้ / Yes		ไม่ใช้ / No	ใช้ / Yes	ไม่ใช้ / No	ขายผ่านทางเว็บไซต์ / Sale through website	ขายผ่านทางเว็บไซต์ของคนอื่น / Sale through other website		ขายผ่านตลาดกลางอิเล็กทรอนิกส์ / e-Marketplace	ขายผ่านทาง Social Network	ไม่มี / No				
<b>รวม</b>	<b>27,189</b>	<b>2,087</b>	<b>26</b>	<b>25,076</b>	<b>1,999</b>	<b>25,190</b>	<b>134</b>	<b>52</b>	<b>47</b>	<b>306</b>	<b>26,722</b>	<b>Total</b>							
การผลิต	3,544	137	3	3,404	128	3,416	3	2	3	16	3,523	Manufacturing							
การจัดการและการบำบัดน้ำเสีย ของเสียและสิ่งมีค่า	56	-	-	56	-	56	-	-	-	-	56	Sewerage, waste management and remediation activities							
การก่อสร้าง	538	52	-	486	49	489	1	-	-	1	536	Construction							
การขายส่งและการขายปลีก การซ่อมยานยนต์ และจักรยานยนต์	2,113	147	2	1,964	135	1,978	7	1	9	18	2,082	Wholesale and retail trade; repair of motor vehicles and motorcycles							
การขายส่ง	1,362	115	1	1,246	98	1,264	13	-	5	3	1,344	Wholesale trade							
การขายปลีก	11,039	584	3	10,452	539	10,500	32	2	6	65	10,941	Retail trade							
การขนส่งทางบก สถานที่เก็บสินค้า	428	12	-	416	11	417	2	-	-	-	426	Land transport and storage							
ที่พักรวม	539	320	1	218	345	194	66	46	13	139	325	Accommodation							
บริการอาหารและเครื่องดื่ม	3,200	91	8	3,101	88	3,112	2	-	7	24	3,168	Food and beverage service activities							
ข้อมูลข่าวสารและการสื่อสาร	95	84	1	10	86	9	1	-	1	2	91	Information and communication							
กิจกรรมอสังหาริมทรัพย์	588	19	-	569	27	561	4	-	1	7	577	Real estate activities							
กิจกรรมทางวิชาชีพ วิทยาศาสตร์และเทคโนโลยี	207	139	-	68	132	75	2	1	1	15	191	Professional, scientific and technical activities							
กิจกรรมการบริหาร และการบริการสนับสนุน	375	94	-	281	84	291	1	-	1	2	371	Administrative and support service activities							
ศิลปะ ความบันเทิงและนันทนาการ	611	213	7	391	197	414	-	-	-	4	607	Arts, entertainment and recreation							
กิจกรรมบริการอื่น ๆ	2,491	77	-	2,414	77	2,414	-	-	-	10	2,481	Other service activities							
กิจกรรมด้านโรงพยาบาลเอกชน	3	3	-	-	3	-	-	-	-	-	3	Private hospital activities							

ที่มา : สำนักข้อมูลทางทะเบียน สำนักงานสถิติแห่งชาติ กระทรวงดิจิทัลเพื่อเศรษฐกิจและสังคม

Source : The 2017 Industrial Census (Basic Information), Phetchabun Province, National Statistical Office, Ministry of Digital Economy and Society.