

ISBN 978-974-11-2999-7

สำมะโนอุตสาหกรรม พ.ศ. 2550

จังหวัดอุบลราชธานี

THE 2007 INDUSTRIAL CENSUS  
UBONRATCHATHANI PROVINCE



E1005F5000000P61B1



สำนักงานสถิติแห่งชาติ

NATIONAL STATISTICAL OFFICE

**คำนำ**

**บทสรุปสำหรับผู้บริหาร**

**สารบัญตาราง**

**บทที่ 1 บทนำ**

- ❖ ความเป็นมา
- ❖ วัตถุประสงค์
- ❖ ขอบข่ายและคุ้มครอง
- ❖ คาบเวลาอ้างอิง
- ❖ รายการข้อมูลที่เกี่ยวข้อง
- ❖ ประโยชน์ของข้อมูล

**บทที่ 2 สรุปข้อมูลที่สำคัญ**

- ❖ ข้อมูลทั่วไปของสถานประกอบการอุตสาหกรรมการผลิต
- ❖ ข้อมูลสถิติที่สำคัญ จำแนกตามขนาดของสถานประกอบการ และหมวดอุตสาหกรรม

**สารบัญตารางสถิติ**

- ❖ ภาค 1 ข้อมูลทั่วไปของสถานประกอบการ
  - ❖ ตอนที่ 1 จำแนกตามอำเภอ
  - ❖ ตอนที่ 2 จำแนกตามขนาดของสถานประกอบการ
  - ❖ ตอนที่ 3 จำแนกตามหมวดอุตสาหกรรม
- ❖ ภาค 2 ข้อมูลการดำเนินงานกิจการของสถานประกอบการ
  - ❖ ตอนที่ 1 จำแนกตามขนาดของสถานประกอบการ
  - ❖ ตอนที่ 2 จำแนกตามหมวดอุตสาหกรรม

**ภาคผนวก**

- ❖ ภาคผนวก ก ระเบียบวิธี
- ❖ ภาคผนวก ข คำนิยาม

**คณะผู้จัดทำ CD-ROM**

**หน่วยงานที่เผยแพร่**

**ตารางสถิติในรูปแบบ Format Excel**

- ❖ ภาค 1 ข้อมูลทั่วไปของสถานประกอบการ
  - ❖ ตอนที่ 1 จำแนกตามอำเภอ
  - ❖ ตอนที่ 2 จำแนกตามขนาดของสถานประกอบการ
  - ❖ ตอนที่ 3 จำแนกตามประเภทอุตสาหกรรม
- ❖ ภาค 2 ข้อมูลการดำเนินงานกิจการของสถานประกอบการ
  - ❖ ตอนที่ 1 จำแนกตามขนาดของสถานประกอบการ
  - ❖ ตอนที่ 2 จำแนกตามประเภทอุตสาหกรรม

**หน่วยงานที่เผยแพร่**

สำนักสถิติพยากรณ์  
สำนักงานสถิติแห่งชาติ  
ถนนหลานหลวง เขตป้อมปราบศัตรูพ่าย กทม. 10100  
โทรศัพท์ 0 2281 0333 ต่อ 1413  
โทรสาร 0 2281 6438  
ไปรษณีย์อิเล็กทรอนิกส์ : binfopub@nso.go.th

**หรือ**

สำนักงานสถิติจังหวัดอุบลราชธานี  
146/1-2 ถ.อุปถัมภ์ อ.เมือง  
จังหวัดอุบลราชธานี 34000  
โทร. 0 4525 4718  
โทรสาร 0 4524 3811  
ไปรษณีย์อิเล็กทรอนิกส์: ubon@nso.go.th

**Distributed by**

Statistical Forecasting Bureau,  
National Statistical Office,  
Larn Luang Rd., Bangkok 10100, THAILAND  
Tel. : + 66 2281 0333 ext. 1413  
Fax : + 66 2281 6438  
E-mail: binfopub@nso.go.th  
<http://www.nso.go.th>

**Or**

Ubon Ratchathani Provincial Statistical Office  
146/1-2 Uppalisarn Rd. Muang  
Ubon Ratchathani 34000, Thailand  
Tel. +66 4525 4718  
Fax +66 4524 3811  
Email: [ubon@nso.go.th](mailto:ubon@nso.go.th)  
<http://ubon.nso.go.th>

**ปีที่จัดพิมพ์**

2552

**Published**

2009

**ISBN 978-974-11-2999-7**

## คำนำ

ข้อมูลสถิติอุตสาหกรรมการผลิต เป็นข้อมูลที่มีความสำคัญสำหรับการกำหนดนโยบาย และวางแผนพัฒนาด้านเศรษฐกิจ และอุตสาหกรรมทั้งในระดับประเทศและระดับจังหวัด สำนักงานสถิติแห่งชาติ ซึ่งเป็นหน่วยงานที่รับผิดชอบในการจัดเก็บข้อมูลทั้งทางด้านเศรษฐกิจและสังคมของประเทศ จำเป็นจะต้องจัดหาข้อมูลสถิติที่เกี่ยวข้อง เพื่อให้ประเทศมีข้อมูลสถิติพื้นฐานที่สำคัญ และเพื่อให้สอดคล้องกับข้อเสนอแนะขององค์การสหประชาชาติที่เสนอแนะให้จัดทำสำมะโนทุก 10 ปี จึงกำหนดให้มีการจัดทำสำมะโนอุตสาหกรรมขึ้น ซึ่งเป็นการจัดทำครั้งที่ 3 ของประเทศไทย เพื่อให้ทุกภาคสามารถนำข้อมูลไปใช้ประโยชน์ กล่าวคือ ภาครัฐใช้ในการวางแผน กำหนดนโยบาย และทิศทางการพัฒนาเศรษฐกิจด้านอุตสาหกรรมการผลิต ทั้งในระดับประเทศและระดับท้องถิ่น การจัดทำแผนส่งเสริมวิสาหกิจขนาดกลางและขนาดย่อม (SMEs) ใช้ในการจัดทำบัญชีประชาชาติ ใช้ประกอบการพิจารณาจัดโครงสร้างพื้นฐาน เพื่อสนับสนุนและส่งเสริม อุตสาหกรรมผลิตของประเทศได้อย่างมีประสิทธิภาพ สำหรับภาคเอกชนใช้เป็นเครื่องมือสำหรับผู้ประกอบการในการวางแผนธุรกิจ การตัดสินใจลงทุนขยายกิจการขยายสาขา การพิจารณาเปรียบเทียบกับกิจการอื่น ๆ การบริหารและควบคุมการดำเนินงานกิจการด้านต่าง ๆ ให้มีประสิทธิภาพยิ่งขึ้น และสุดท้ายภาคประชาชนใช้ในการพิจารณาประกอบการตัดสินใจเข้ามาลงทุน การศึกษาวิเคราะห์เชิงลึกเกี่ยวกับอุตสาหกรรมผลิตที่อยู่ในความสนใจ และเรื่องที่เกี่ยวข้อง

ในการจัดทำสำมะโนอุตสาหกรรมครั้งนี้ ได้ดำเนินการเก็บรวบรวมข้อมูลเป็น 2 ขั้นตอน คือ ขั้นการเก็บรวบรวมข้อมูลพื้นฐานของสถานประกอบการทุกประเภท และขั้นการเก็บรวบรวมข้อมูลรายละเอียด ซึ่งจะเก็บรวบรวมรายละเอียดเฉพาะการประกอบอุตสาหกรรมการผลิต

รายงานฉบับนี้ เป็นรายงานผลการเก็บรวบรวมข้อมูลรายละเอียดเกี่ยวกับการประกอบกิจการของสถานประกอบการ ซึ่งดำเนินการเก็บรวบรวมข้อมูลระหว่างเดือนกรกฎาคม – กันยายน 2550 ข้อมูลที่นำเสนอเป็นข้อมูลของสถานประกอบการที่มีคนทำงานตั้งแต่ 1 คนขึ้นไป ที่ประกอบอุตสาหกรรมผลิตที่ตั้งอยู่ในเขตเทศบาล และนอกเขตเทศบาลของ จังหวัดอุบลราชธานี

สำนักงานสถิติแห่งชาติ ใคร่ขอขอบคุณผู้ประกอบการและผู้เกี่ยวข้องทุกฝ่ายที่ได้ให้ความร่วมมือในการให้ข้อมูล ซึ่งเป็นผลให้การปฏิบัติงานครั้งนี้สำเร็จลุล่วงไปด้วยดี

## บทสรุปสำหรับผู้บริหาร

ปัจจุบันโครงสร้างการผลิตของประเทศไทย ได้เปลี่ยนแปลงจากระบบเศรษฐกิจแบบเกษตรกรรม มาเป็นระบบเศรษฐกิจแบบอุตสาหกรรมมากขึ้น นอกจากนี้จะมีอุตสาหกรรมใหม่ ๆ เกิดขึ้นจำนวนมากแล้ว ลักษณะการประกอบอุตสาหกรรมขนาดเล็กและอุตสาหกรรมในครัวเรือนก็มีบทบาทต่อการเจริญเติบโตทางเศรษฐกิจโดยรวมของประเทศมากขึ้น สำนักงานสถิติแห่งชาติ ในฐานะเป็นหน่วยงานที่รับผิดชอบในการเก็บรวบรวมข้อมูลทั้งทางด้านเศรษฐกิจและสังคมของประเทศ จึงกำหนดให้มีการจัดทำสำมะโนอุตสาหกรรม พ.ศ. 2550 ขึ้น ซึ่งนับเป็นครั้งที่ 3 ของประเทศไทย โดยครั้งแรกจัดทำในปี พ.ศ. 2507 และครั้งที่สอง ในปี พ.ศ. 2540

ในการจัดทำสำมะโนอุตสาหกรรมครั้งนี้ ได้ดำเนินการเก็บรวบรวมข้อมูลเป็น 2 ขั้นตอน คือ ขั้นการเก็บรวบรวมข้อมูลพื้นฐานของสถานประกอบการทุกประเภท และขั้นการเก็บรวบรวมข้อมูลรายละเอียด ซึ่งจะเก็บรวบรวมรายละเอียดเฉพาะการประกอบอุตสาหกรรมการผลิต

สำหรับรายงานผลสำมะโนอุตสาหกรรม พ.ศ. 2550 ฉบับนี้เป็นผลการเก็บรวบรวมข้อมูลรายละเอียดเกี่ยวกับการประกอบกิจการของสถานประกอบการในปี 2549 ซึ่งดำเนินการเก็บรวบรวมข้อมูลระหว่างเดือนกรกฎาคม - กันยายน พ.ศ. 2550 ข้อมูลที่นำเสนอเป็นข้อมูลของสถานประกอบการที่มีคนทำงานตั้งแต่ 1 คนขึ้นไป ที่ประกอบอุตสาหกรรมการผลิตที่ตั้งอยู่ในเขตเทศบาลและนอกเขตเทศบาลของจังหวัดอุบลราชธานี ซึ่งสรุปได้ดังนี้

### 1. จำนวนสถานประกอบการ

จังหวัดอุบลราชธานี มีจำนวนสถานประกอบการทั้งสิ้น 15,141 แห่ง เมื่อพิจารณาประเภทของหมวดอุตสาหกรรมพบว่าสถานประกอบการที่ประกอบอุตสาหกรรมการผลิตผลิตภัณฑ์อาหารและเครื่องดื่ม มีจำนวนมากที่สุดจำนวน 7,403 แห่ง คิดเป็นร้อยละ 48.9 ของสถานประกอบการทั้งสิ้น รองลงมาเป็นสถานประกอบการผลิตไม้และผลิตภัณฑ์จากไม้และไม้ก๊อก ยกเว้น เฟอร์นิเจอร์ รวมทั้งการผลิตสิ่งของที่ทำจากฟางและวัสดุอีกสถานอื่นๆ จำนวน 2,142 แห่ง คิดเป็นร้อยละ 14.1 และการผลิตสิ่งทอ จำนวน 1,732 แห่ง คิดเป็นร้อยละ 11.4 ตามลำดับ

ส่วนสถานประกอบการที่เหลือประกอบอุตสาหกรรมประเภทอื่น ๆ

### แผนภูมิ ก ร้อยละของสถานประกอบการอุตสาหกรรม

#### การผลิต จำแนกตามหมวดอุตสาหกรรม

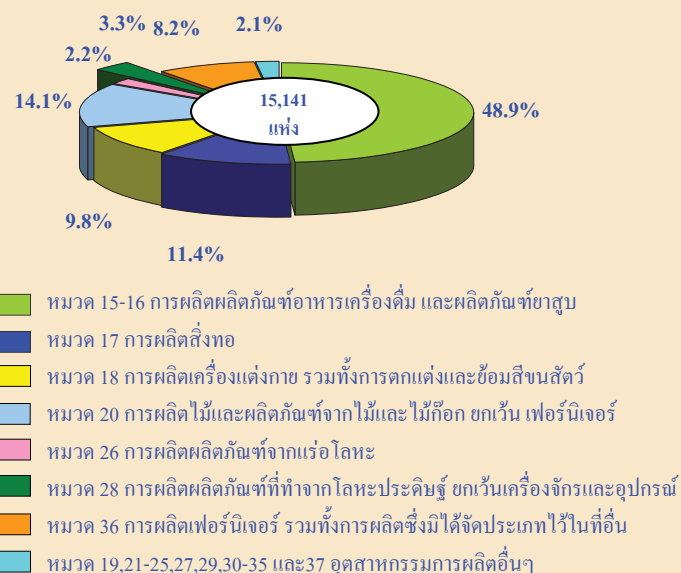

### 2. ขนาดของสถานประกอบการ

เมื่อพิจารณาขนาดของสถานประกอบการ จำแนกตามจำนวนคนทำงาน พบว่า ส่วนใหญ่เป็นสถานประกอบการที่มีจำนวนคนทำงาน 1 - 15 คน คิดเป็นร้อยละ 97.44 ของสถานประกอบการทั้งสิ้น รองลงมาเป็นสถานประกอบการที่มีจำนวนคนทำงานระหว่าง 16 - 25 คน คิดเป็นร้อยละ 1.23 ส่วนสถานประกอบการที่มีคนทำงาน 31 - 50 คน คิดเป็นร้อยละ 0.52 สำหรับสถานประกอบการ

### แผนภูมิ ข จำนวนสถานประกอบการอุตสาหกรรมการผลิต

#### จำแนกตามขนาดของสถานประกอบการ

#### (จำนวนคนทำงาน)

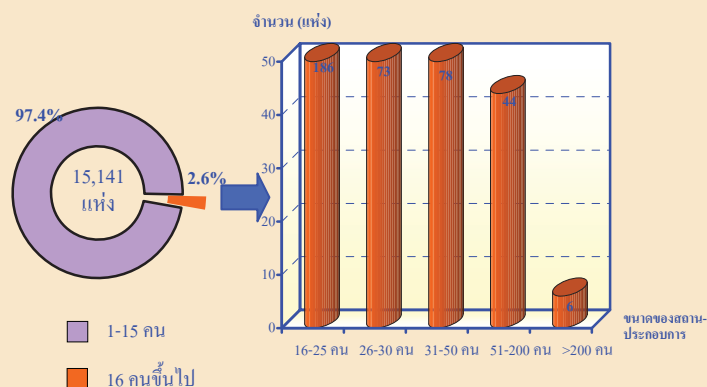

### 3. รูปแบบการจัดตั้งตามกฎหมาย

สำหรับรูปแบบการจัดตั้งตามกฎหมายของสถานประกอบการ พบว่าส่วนใหญ่ ร้อยละ 92.83 มีรูปแบบการจัดตั้งตามกฎหมายเป็นส่วนบุคคล ที่มีรูปแบบเป็นอื่น ๆ ร้อยละ 6.53 รูปแบบห้างหุ้นส่วนจำกัด ห้างหุ้นส่วนสามัญนิติบุคคล ร้อยละ 0.36 รูปแบบบริษัทจำกัด บริษัทจำกัด (มหาชน) ร้อยละ 0.23 รูปแบบสหกรณ์ร้อยละ 0.04 และรูปแบบส่วนราชการ รัฐวิสาหกิจ ร้อยละ 0.01 ตามลำดับ

แผนภูมิ ค ร้อยละของสถานประกอบการอุตสาหกรรมการผลิต จำแนกตามรูปแบบการจัดตั้งตามกฎหมาย

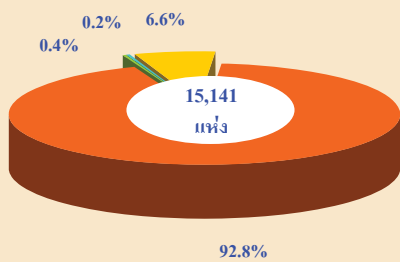

### 4. รูปแบบการจัดตั้งทางเศรษฐกิจ

รูปแบบการจัดตั้งทางเศรษฐกิจของสถานประกอบการของจังหวัดอุบลราชธานี ส่วนใหญ่ร้อยละ 99.95 มีรูปแบบการจัดตั้งทางเศรษฐกิจเป็นสำนักงานแห่งเดียว ที่เป็นสำนักงานใหญ่มีเพียง ร้อยละ 0.03 และสำนักงานสาขา ร้อยละ 0.02

แผนภูมิ ง ร้อยละของสถานประกอบการอุตสาหกรรมการผลิต จำแนกตามรูปแบบการจัดตั้งทางเศรษฐกิจ

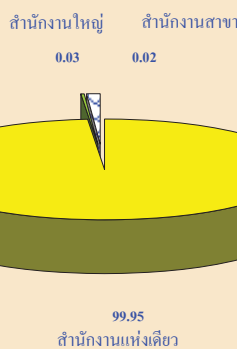

### 5. ระยะเวลาในการดำเนินการ

ระยะเวลาในการดำเนินการ ส่วนใหญ่ มีระยเวลาน้อยกว่า 5 ปี ร้อยละ 32.9 รองลงมา มีระยะเวลาระหว่าง 10-19 ปี ร้อยละ 26.3 ระยะเวลา 5-9 ปี ร้อยละ 24.7 ระยะเวลา 20-29 ปี ร้อยละ 11.7 สำหรับ สถานประกอบการที่มีระยะเวลาในการดำเนินการตั้งแต่ 30 ปีขึ้นไปมีเพียงร้อยละ 4.4

แผนภูมิ จ ร้อยละของสถานประกอบการอุตสาหกรรมการผลิต จำแนกตามระยะเวลาในการดำเนินการ

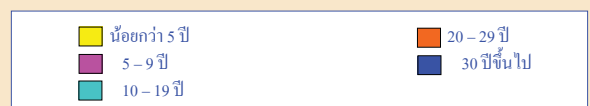
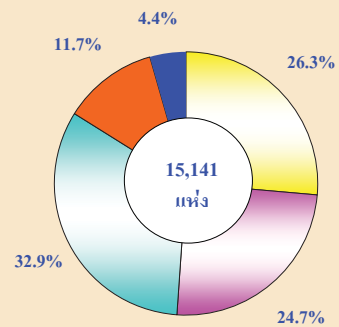

### 6. ทุนจดทะเบียน

สถานประกอบการส่วนใหญ่ไม่มีทุนจดทะเบียน ร้อยละ 99.4 มีเพียงร้อยละ 0.6 ที่มีทุนจดทะเบียน เมื่อพิจารณาตามมูลค่าเงินลงทุนจดทะเบียน พบว่า ส่วนใหญ่มีทุนจดทะเบียนต่ำกว่า 10 ล้านบาท ร้อยละ 83.9 รองลงมา มีทุนจดทะเบียน 10 - 99 ล้านบาท และมีทุนจดทะเบียนมากกว่า 100 ล้านบาทขึ้นไป มีร้อยละ 2.3

แผนภูมิ ฉ ร้อยละของสถานประกอบการอุตสาหกรรมการผลิต จำแนกตามทุนจดทะเบียน

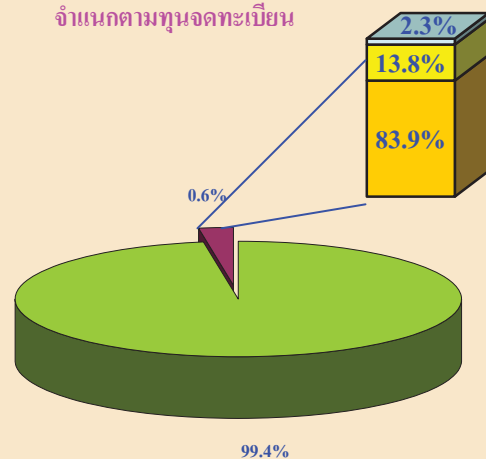

## 7. จำนวนคนทำงาน และลูกจ้าง

จำนวนคนทำงานของสถานประกอบการทั้งหมด 42,230 คน และลูกจ้างทั้งหมด 21,697 คน อยู่ในสถานประกอบการการผลิตอาหารและเครื่องดื่มมากที่สุด คิดเป็นร้อยละ 40.7

### แผนภูมิ ข จำนวนคนทำงานและลูกจ้าง ของสถานประกอบการอุตสาหกรรมการผลิต จำแนกตามหมวดอุตสาหกรรม

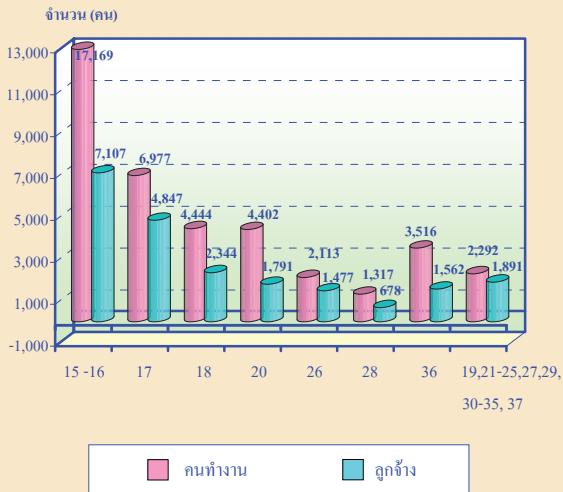

หมายเหตุ : คนทำงาน หมายถึง เจ้าของกิจการห้างหุ้นส่วน คนทำงานโดยไม่ได้รับค่าจ้าง เงินเดือน และลูกจ้าง

## 8. ค่าตอบแทนแรงงาน

ค่าตอบแทนแรงงานทั้งหมดในจังหวัดอุบลราชธานีมีจำนวน 1,125,347 พันบาท เมื่อจำแนกตามหมวดอุตสาหกรรม พบว่า สถานประกอบการที่มีจำนวนคนทำงานมากจะมีค่าตอบแทนแรงงานสูงตามไปด้วยได้แก่ สถานประกอบการที่ผลิตผลิตภัณฑ์อาหารและเครื่องดื่มมีจำนวนค่าตอบแทนแรงงานสูงที่สุด เนื่องจากมีคนทำงานมากที่สุด

### แผนภูมิ ข ค่าตอบแทนแรงงาน จำแนกตามหมวดอุตสาหกรรม

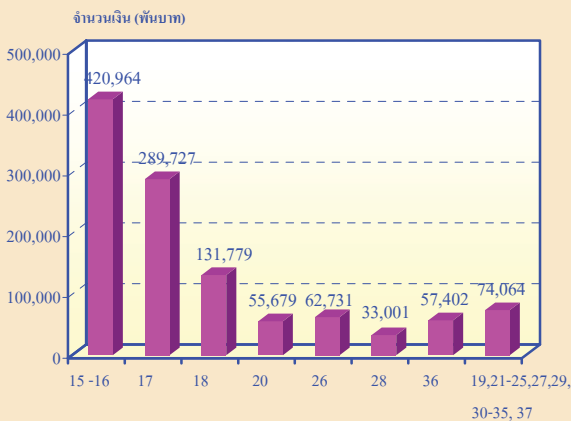

## 9. มูลค่าผลผลิต ค่าใช้จ่ายชั้นกลางและมูลค่าเพิ่ม

### ตาราง ก มูลค่าผลผลิต ค่าใช้จ่ายชั้นกลางและมูลค่าเพิ่มของสถานประกอบการอุตสาหกรรมการผลิต จำแนกตามหมวดอุตสาหกรรม

หมวดอุตสาหกรรม	จำนวนเงิน (พันบาท)		
	มูลค่าผลผลิต	ค่าใช้จ่ายชั้นกลาง	มูลค่าเพิ่ม
15	5,348,827.50	4,196,697.80	1,152,129.70
17	797,007.00	486,301.90	310,705.00
18	714,465.60	483,607.60	230,858.00
20	228,324.90	129,294.90	99,030.00
26	629,853.90	296,736.80	333,117.10
28	183,383.90	119,165.50	64,218.30
36	349,099.20	207,825.00	141,274.30
19,21-25,27,29,30-35,37	986,755.80	671,901.20	314,854.60

### แผนภูมิ ค มูลค่าผลผลิต ค่าใช้จ่ายชั้นกลางและมูลค่าเพิ่มของสถานประกอบการอุตสาหกรรมการผลิต จำแนกตามหมวดอุตสาหกรรม

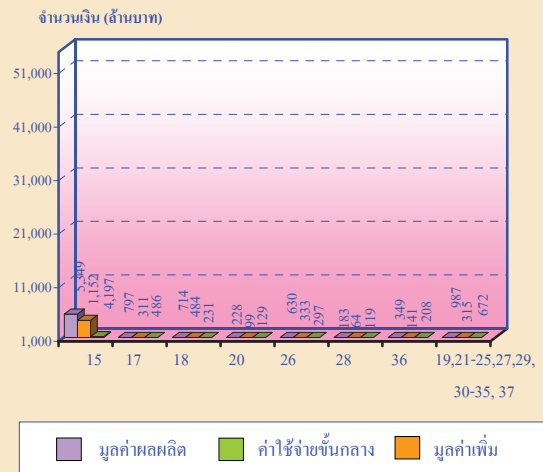

หมายเหตุ : <sup>1</sup> หมวดอุตสาหกรรม

หมวด 15-16 การผลิตผลิตภัณฑ์อาหารเครื่องดื่ม และผลิตภัณฑ์ยาสูบ

หมวด 17 การผลิตสิ่งทอ

หมวด 18 การผลิตเครื่องแต่งกาย รวมทั้งการตกแต่งและซ่อมสิ่งขึ้นสัตว์

หมวด 20 การผลิตไม้และผลิตภัณฑ์จากไม้และไม้ก๊อก ยกเว้น เฟอร์นิเจอร์

หมวด 26 การผลิตผลิตภัณฑ์จากแร่โลหะ

หมวด 28 การผลิตผลิตภัณฑ์ที่ทำจากโลหะประดิษฐ์ ยกเว้นเครื่องจักร

และอุปกรณ์

หมวด 36 การผลิตเฟอร์นิเจอร์ รวมทั้งการผลิตซึ่งมิได้จัดประเภทไว้ในที่อื่น

หมวด 19,21-25,27,29,30-35 และ 37 อุตสาหกรรมการผลิตอื่นๆ

## สารบัญตาราง

- ตาราง ก จำนวนและร้อยละของสถานประกอบการอุตสาหกรรมการผลิต จำแนกตามอำเภอ
- ตาราง ข จำนวนและร้อยละของสถานประกอบการอุตสาหกรรมการผลิต จำแนกตามลักษณะของสถานประกอบการ
- ตาราง ค จำนวนและร้อยละของสถานประกอบการอุตสาหกรรมการผลิต จำแนกตามหมวดอุตสาหกรรม
- ตาราง ง จำนวนและร้อยละของพนักงาน ลูกจ้าง และค่าตอบแทนแรงงาน จำแนกตามขนาดของสถานประกอบการ และหมวดอุตสาหกรรม
- ตาราง จ มูลค่าผลผลิต และมูลค่าเพิ่มของสถานประกอบการอุตสาหกรรมการผลิต จำแนกตามขนาดของสถานประกอบการ และหมวดอุตสาหกรรม
- ตาราง ฉ มูลค่าผลผลิต และมูลค่าเพิ่มเฉลี่ยต่อสถานประกอบการ และต่อพนักงาน จำแนกตามขนาดของสถานประกอบการ และหมวดอุตสาหกรรม



# บทที่ 1

## บทนำ

### 1.1 ความเป็นมา

สำนักงานสถิติแห่งชาติได้จัดทำสำมะโนอุตสาหกรรมขึ้นเป็นครั้งแรกในปี 2507 และครั้งที่ 2 ในปี 2540 โดยมีวัตถุประสงค์เพื่อเก็บรวบรวมข้อมูลเกี่ยวกับจำนวนและลักษณะที่สำคัญของสถานประกอบการอุตสาหกรรมการผลิตทุกขนาดทั่วประเทศเพื่อใช้ประกอบในการกำหนดนโยบายและวางแผนพัฒนาการลงทุนและปรับปรุงกิจการอุตสาหกรรมการผลิตทั้งในภาครัฐและเอกชน

ในปัจจุบัน โครงสร้างการผลิตของประเทศได้เปลี่ยนแปลงจากระบบเศรษฐกิจแบบเกษตรกรรมมาเป็นระบบเศรษฐกิจ แบบอุตสาหกรรมมากขึ้น นอกจากนี้จะมีอุตสาหกรรมใหม่ ๆ เกิดขึ้นจำนวนมากแล้ว ลักษณะการประกอบอุตสาหกรรมขนาดเล็กและอุตสาหกรรมในครัวเรือนก็มีบทบาทต่อการเจริญเติบโตทางเศรษฐกิจโดยรวมของประเทศมากขึ้น ข้อมูลโครงสร้างพื้นฐานเกี่ยวกับการประกอบอุตสาหกรรมการผลิตจึงมีความสำคัญสำหรับการกำหนดนโยบายและวางแผนพัฒนาด้านเศรษฐกิจและอุตสาหกรรม ทั้งในระดับประเทศและระดับจังหวัดทำให้ความต้องการใช้ข้อมูลดังกล่าวเพิ่มมากขึ้น ทั้งในภาครัฐบาลและเอกชน

สำนักงานสถิติแห่งชาติซึ่งเป็นหน่วยงานที่รับผิดชอบในการจัดเก็บข้อมูลทั้งทางด้านเศรษฐกิจและสังคมของประเทศ จำเป็นจะต้องจัดหาข้อมูลสถิติที่เกี่ยวข้องในเรื่องนี้เพื่อให้สอดคล้องกับข้อเสนอแนะขององค์การสหประชาชาติ ที่เสนอแนะให้จัดทำสำมะโนทุก 10 ปี สำนักงานสถิติแห่งชาติ จึงกำหนดให้มีการจัดทำสำมะโนอุตสาหกรรม พ.ศ. 2550 ขึ้นซึ่งเป็นการจัดทำสำมะโนอุตสาหกรรม ครั้งที่ 3 ของประเทศไทย โดยกำหนดแผนเนินการเก็บรวบรวมข้อมูลเป็น 2 ขั้นตอน คือ ขั้นการเก็บรวบรวมข้อมูลพื้นฐานของสถานประกอบการทุกประเภท และขั้นการเก็บรวบรวมข้อมูลรายละเอียด ซึ่งจะเก็บรวบรวมรายละเอียดเฉพาะการประกอบอุตสาหกรรมการผลิต

### 1.2 วัตถุประสงค์

1.2.1 เพื่อเก็บรวบรวมข้อมูลที่สำคัญทางด้านอุตสาหกรรมการผลิต เช่น จำนวนสถานประกอบการประเภทอุตสาหกรรม จำนวนคนทำงาน ลูกจ้าง ค่าตอบแทนแรงงาน มูลค่าซื้อวัตถุดิบและวัสดุประกอบในการผลิตและค่าใช้จ่ายในการดำเนินงานของสถานประกอบการ มูลค่าขายผลผลิตและรายรับของสถานประกอบการ ผลิตภัณฑ์และวัตถุดิบคงเหลือ รวมทั้งมูลค่าสินทรัพย์ถาวรของสถานประกอบการเป็นต้น ข้อมูลเหล่านี้จะเป็นประโยชน์สำหรับภาครัฐใช้พิจารณาประกอบการกำหนดนโยบายเพื่อพัฒนาและส่งเสริมการลงทุนในภาคอุตสาหกรรมการผลิตของประเทศ

1.2.2 เพื่อใช้ในการจัดทำบัญชีประชาชาติ และสร้างตารางปัจจัยการผลิตและผลผลิตของประเทศ

### 1.3 ขอบข่ายและกลุ่มรวม

ขอบข่ายในการเก็บรวบรวมข้อมูล ได้แก่ สถานประกอบการที่ดำเนินกิจกรรมเกี่ยวกับการผลิต ตามการจัดประเภทอุตสาหกรรมตามกิจกรรมทางเศรษฐกิจทุกประเภทตามมาตรฐานสากล (International Standard Industrial Classification of all Economic Activities : ISIC Rev.3.0)

กลุ่มรวม สถานประกอบการอุตสาหกรรมการผลิตที่มีคนทำงานตั้งแต่ 1 คนขึ้นไปที่ตั้งอยู่ในเขตเทศบาล และนอกเขตเทศบาลของ จังหวัดอุบลราชธานี

### 1.4 คาบเวลาอ้างอิง

ข้อมูลเกี่ยวกับจำนวนและลักษณะต่าง ๆ ของสถานประกอบการที่เก็บรวบรวมเป็นข้อมูลของสถานประกอบการที่ดำเนินกิจการในรอบ 12 เดือน (การดำเนินกิจการระหว่าง 1 มกราคมถึง 31 ธันวาคม 2549)

### 1.5 รายการข้อมูลที่เก็บรวบรวม

1.5.1 ข้อมูลทั่วไปของสถานประกอบการ ได้แก่ ชื่อ ที่ตั้ง และสถานที่ติดต่อของสถานประกอบการ รูปแบบการจัดตั้งตามกฎหมาย รูปแบบการจัดตั้งทางเศรษฐกิจการมีต่างประเทศร่วมลงทุนหรือถือหุ้นเป็นต้น

1.5.2 คนทำงาน ลูกจ้างและค่าตอบแทนแรงงาน

1.5.3 ต้นทุนการผลิตและค่าใช้จ่ายของ สถานประกอบการ

1.5.4 ผลผลิตและรายรับของสถานประกอบการ

1.5.5 สินทรัพย์ถาวรของสถานประกอบการ

1.5.6 การวิจัย พัฒนา และห้องปฏิบัติการ

### 1.6 ประโยชน์ของข้อมูล

1.6.1 ใช้ในการวางแผน กำหนดนโยบาย และทิศทางการพัฒนาเศรษฐกิจด้านอุตสาหกรรม การผลิตทั้งในระดับประเทศและระดับท้องถิ่น การจัดทำแผนส่งเสริมวิสาหกิจขนาดกลางและขนาดย่อม (SMEs) ใช้ในการจัดทำบัญชีประชาชาติ ใช้ประกอบการพิจารณาจัดหาโครงสร้างพื้นฐาน เพื่อสนับสนุน และส่งเสริมอุตสาหกรรมการผลิตของประเทศได้อย่างมีประสิทธิภาพ

1.6.2 ใช้เป็นเครื่องมือสำหรับผู้ประกอบการในการวางแผนธุรกิจ การตัดสินใจลงทุนขยายกิจการ ขยายสาขา การพิจารณาเปรียบเทียบกับกิจการอื่น ๆ การบริหารและควบคุมการดำเนินกิจการด้านต่าง ๆ ให้มีประสิทธิภาพยิ่งขึ้น

1.6.3 ใช้ในการพิจารณาประกอบการตัดสินใจเข้ามาลงทุน การศึกษาวิเคราะห์เชิงลึกเกี่ยวกับอุตสาหกรรมการผลิตที่อยู่ในความสนใจและเรื่องที่เกี่ยวข้อง

## บทที่ 2

### สรุปข้อมูลที่สำคัญ

#### 2.1 ข้อมูลทั่วไปของสถานประกอบการอุตสาหกรรมการผลิต

##### 2.1.1 จำนวนสถานประกอบการ

จากการเก็บรวบรวมข้อมูลสถิติที่สำคัญทางด้านอุตสาหกรรมการผลิตของสถานประกอบการ ซึ่งจะเก็บรวบรวมรายละเอียดเฉพาะการประกอบอุตสาหกรรมการผลิตจังหวัดอุบลราชธานี พบว่ามีจำนวนสถานประกอบการทั้งสิ้น 15,141 แห่ง ซึ่งตั้งอยู่อำเภอวารินชำราบมากที่สุด จำนวน 1,670 แห่ง คิดเป็นร้อยละ 11.02 ของสถานประกอบการ รองลงมาตั้งอยู่อำเภอม่วงสามสิบ จำนวน 1,501 แห่ง คิดเป็นร้อยละ 9.91 และอำเภอบุญศรี จำนวน 1,412 แห่ง คิดเป็นร้อยละ 9.33 ตามลำดับ

สำหรับอำเภอที่มีสถานประกอบการน้อยที่สุดคืออำเภอนาเขียมีเพียง 24 แห่ง คิดเป็นร้อยละ 0.16 ของสถานประกอบการทั้งสิ้น (ตาราง ก)

#### ตาราง ก จำนวนและร้อยละของสถานประกอบการอุตสาหกรรมการผลิต จำแนกตามอำเภอ

อำเภอ	จำนวน	ร้อยละ
รวม	15,141	100.0
เมืองอุบลราชธานี	1,075	7.10
ศรีเมืองใหม่	922	6.09
โขงเจียม	448	2.96
เขื่องใน	1,292	8.53
เขมราฐ	59	0.39
เดชอุดม	971	6.41
นาจะหลวย	68	0.45
น้ำยืน	593	3.92
บุญศรี	1,412	9.33
ตระการพืชผล	780	5.15

ตาราง ก จำนวนและร้อยละของสถานประกอบการอุตสาหกรรมการผลิต จำแนกตามอำเภอ (ต่อ)

อำเภอ	จำนวน	ร้อยละ
กุศขาวปูน	287	1.90
ม่วงสามสิบ	1,501	9.91
วารินชำราบ	1,670	11.02
พิบูลมังสาหาร	1,140	7.53
ตาลชุม	176	1.16
โพธิ์ไทร	641	4.23
ลำโรง	237	1.57
คอนมดแดง	1,153	7.62
สิรินธร	29	0.19
ทุ่งศรีอุดม	172	1.14
นาเยี่ย	24	0.16
นาตาล	84	0.55
เหล่าเสือโก้ก	141	0.93
สว่างวีระวงศ์	66	0.44
น้ำขุ่น	202	1.33

2.1.2 ขนาดของสถานประกอบการ

เมื่อพิจารณาขนาดของสถานประกอบการ จำแนกตามจำนวนคนทำงาน พบว่า ส่วนใหญ่เป็นสถานประกอบการที่มีจำนวนคนทำงาน 1 - 15 คน คิดเป็นร้อยละ 97.44 ของสถานประกอบการทั้งสิ้น รองลงมาเป็นสถานประกอบการที่มีจำนวนคนทำงานระหว่าง 16 - 25 คน คิดเป็นร้อยละ 1.23 ส่วนสถานประกอบการที่มีคนทำงาน 31 - 50 คน คิดเป็นร้อยละ 0.52 สำหรับสถานประกอบการ

### 2.1.3 รูปแบบการจัดตั้งตามกฎหมาย

สำหรับรูปแบบการจัดตั้งตามกฎหมายของสถานประกอบการ พบว่าส่วนใหญ่ ร้อยละ 92.83 มีรูปแบบการจัดตั้งตามกฎหมายเป็นส่วนบุคคล ที่มีรูปแบบเป็นอื่นๆ ร้อยละ 6.53 รูปแบบห้างหุ้นส่วน จำกัด ห้างหุ้นส่วนสามัญนิติบุคคล ร้อยละ 0.36 บริษัทจำกัด บริษัทจำกัด (มหาชน) ร้อยละ 0.23 รูปแบบสหกรณ์ ร้อยละ 0.04 และรูปแบบส่วนราชการ รัฐวิสาหกิจ ร้อยละ 0.01 ตามลำดับ

### 2.1.4 รูปแบบการจัดตั้งทางเศรษฐกิจ

รูปแบบการจัดตั้งทางเศรษฐกิจของสถานประกอบการของจังหวัดอุบลราชธานี ส่วนใหญ่ ร้อยละ 99.95 มีรูปแบบการจัดตั้งทางเศรษฐกิจเป็นสำนักงานแห่งเดียว ที่เป็นสำนักงานใหญ่มีเพียง ร้อยละ 0.03 และสำนักงานสาขา ร้อยละ 0.02

### 2.1.5 ระยะเวลาในการดำเนินงาน

ระยะเวลาในการดำเนินงาน ส่วนใหญ่อยู่มีระยเวลาน้อยกว่า 5 ปี ร้อยละ 32.89 รองลงมา มีระยะเวลาระหว่าง 10 - 19 ปี ร้อยละ 26.25 ระยะเวลาระหว่าง 5 - 9 ปี ร้อยละ 24.74 ระยะเวลาระหว่าง 20 - 29 ปี ร้อยละ 11.69 สำหรับสถานประกอบการที่มีระยะเวลาในการดำเนินงานตั้งแต่ 30 ปีขึ้นไปมีเพียง ร้อยละ 4.43

### ตาราง ข จำนวนและร้อยละของสถานประกอบการอุตสาหกรรมการผลิต จำแนกตามลักษณะของสถานประกอบการ

ลักษณะของสถานประกอบการ	จำนวน	ร้อยละ
<b>รวม</b>	<b>15,141</b>	<b>100.0</b>
<b>ขนาดของสถานประกอบการ</b>		
1 – 15 คน	14,754	97.44
16 – 25 คน	186	1.23
26 – 30 คน	73	0.48
31 – 50 คน	78	0.52
51 – 200 คน	44	0.29
มากกว่า 200 คน	6	0.04

ตาราง ข จำนวนและร้อยละของสถานประกอบการอุตสาหกรรมการผลิต จำแนกตามลักษณะของสถานประกอบการ (ต่อ)

ลักษณะของสถานประกอบการ	จำนวน	ร้อยละ
<b>รูปแบบการจัดตั้งตามกฎหมาย</b>		
ส่วนบุคคล	14,055	92.83
ห้างหุ้นส่วนจำกัด ห้างหุ้นส่วนสามัญนิติบุคคล	55	0.36
บริษัทจำกัด บริษัทจำกัด (มหาชน)	35	0.23
ส่วนราชการ รัฐวิสาหกิจ	1	0.01
สหกรณ์	6	0.04
อื่น ๆ	989	6.53
<b>รูปแบบการจัดตั้งทางเศรษฐกิจ</b>		
สำนักงานแห่งเดียว	15,134	99.95
สำนักงานใหญ่	4	0.03
สำนักงานสาขา	3	0.02
<b>ระยะเวลาในการดำเนินการ</b>		
น้อยกว่า 5 ปี	4,979	32.89
5 – 9 ปี	3,745	24.74
10 – 19 ปี	3,975	26.25
20 – 29 ปี	1,770	11.69
ตั้งแต่ 30 ปีขึ้นไป	671	4.43

### 2.1.6 หมวดอุตสาหกรรม

เมื่อพิจารณาประเภทของหมวดอุตสาหกรรมพบว่า สถานประกอบการที่ประกอบอุตสาหกรรมการผลิตผลิตภัณฑ์อาหารและเครื่องดื่ม มีจำนวนมากที่สุด จำนวน 7,403 แห่ง คิดเป็นร้อยละ 48.89 ของสถานประกอบการทั้งสิ้น รองลงมาเป็นสถานประกอบการผลิตไม้และผลิตภัณฑ์จากไม้และไม้ก๊อก ยกเว้น เฟอร์นิเจอร์ รวมทั้งการผลิตสิ่งของที่ทำจากฟางและวัสดุถักสานอื่นๆ จำนวน 2,142 แห่ง คิดเป็นร้อยละ 14.15 และการผลิตสิ่งทอ จำนวน 1,732 แห่ง คิดเป็นร้อยละ 11.44 ตามลำดับ ส่วนสถานประกอบการที่เหลือประกอบอุตสาหกรรมประเภทอื่น ๆ (ตาราง ข)

ตาราง ค จำนวนและร้อยละของสถานประกอบการอุตสาหกรรมการผลิต จำแนกตามหมวดอุตสาหกรรม

หมวดอุตสาหกรรม	จำนวน	ร้อยละ
<b>รวม</b>	<b>15,141</b>	<b>100.0</b>
การผลิตผลิตภัณฑ์อาหารและเครื่องดื่ม	7,403	48.89
การผลิตสิ่งทอ	1,732	11.44
การผลิตเครื่องแต่งกาย รวมทั้งการตกแต่งและซ่อมสืขนสัตว์	1,489	9.83
การฟอกและตกแต่งหนังฟอก รวมทั้งการผลิตกระเป๋าเดินทาง กระเป๋าถือ อานม้า เครื่องเทียมลาก และรองเท้า	24	0.16
การผลิตไม้และผลิตภัณฑ์จากไม้และไม้ก๊อก ยกเว้น เฟอร์นิเจอร์ รวมทั้งการผลิตสิ่งของที่ทำจากฟางและวัสดุอีกสานอื่นๆ	2,142	14.15
การผลิตกระดาษและผลิตภัณฑ์กระดาษ	4	0.03
การพิมพ์โฆษณา การพิมพ์ และการทำสำเนาสื่อบันทึก	71	0.47
การผลิตเคมีภัณฑ์และผลิตภัณฑ์เคมี	36	0.24
การผลิตผลิตภัณฑ์ยางและพลาสติก	8	0.05
การผลิตผลิตภัณฑ์จากแร่โลหะ	327	2.16
การผลิตโลหะขั้นมูลฐาน	9	0.06
การผลิตผลิตภัณฑ์ที่ทำจากโลหะประดิษฐ์ ยกเว้นเครื่องจักรและอุปกรณ์	493	3.26
การผลิตเครื่องจักรและอุปกรณ์ ซึ่งมีได้จัดประเภทไว้ในที่อื่น	127	0.84
การผลิตเครื่องจักรและเครื่องอุปกรณ์ไฟฟ้า ซึ่งมีได้จัดประเภทไว้ในที่อื่น	11	0.07
การผลิตอุปกรณ์และเครื่องอุปกรณ์วิทยุ โทรทัศน์ และการสื่อสาร	3	0.02
การผลิตอุปกรณ์ที่ใช้ในทางการแพทย์ การวัดความเที่ยง และอุปกรณ์ที่ใช้ในทางทัศนศาสตร์ นาฬิกา	3	0.02
การผลิตยานยนต์ รถพ่วงและรถกึ่งรถพ่วง	5	0.03
การผลิตเครื่องอุปกรณ์การขนส่งอื่นๆ	3	0.02
การผลิตเฟอร์นิเจอร์ รวมทั้งการผลิตซึ่งมิได้จัดประเภทไว้ในที่อื่น	1,240	8.19
การนำผลิตภัณฑ์เก่ามาผลิตเป็นวัตถุดิบใหม่	11	0.07



## 2.2 ข้อมูลสถิติที่สำคัญจำแนกตามขนาดของสถานประกอบการ และหมวดอุตสาหกรรม

### 2.2.1 คนทำงานและค่าตอบแทนแรงงาน

#### 1) จำนวนคนทำงาน

เมื่อพิจารณาถึงจำนวนคนทำงาน จากตาราง ๖ แสดงให้เห็นว่าจังหวัดอุบลราชธานี มีคนทำงานอยู่ในสถานประกอบการทั้งสิ้น 42,230 คน เป็นคนทำงานระหว่าง 1 – 5 คนจำนวน 26,863 คน คิดเป็นร้อยละ 63.6 คน รองลงมาปฏิบัติงานอยู่ในสถานประกอบการที่มีจำนวนคนทำงานระหว่าง 16 - 25 คน จำนวน 3,763 คน คิดเป็นร้อยละ 8.9 และปฏิบัติงานอยู่ในสถานประกอบการที่มีจำนวนคนทำงานระหว่าง 51 - 200 คน จำนวน 3,421 คน คิดเป็นร้อยละ 8.1 ตามลำดับ

สำหรับคนทำงานที่ปฏิบัติงานอยู่ในกิจกรรมทางเศรษฐกิจประเภทต่าง ๆ นั้น พบว่า ส่วนใหญ่ปฏิบัติงานอยู่ในอุตสาหกรรมการผลิตผลิตภัณฑ์อาหารและเครื่องดื่ม จำนวน 17,169 คน คิดเป็นร้อยละ 40.66 รองลงมาเป็นคนทำงานที่ปฏิบัติงานอยู่ในการผลิตสิ่งทอ จำนวน 6,977 คน คิดเป็นร้อยละ 16.5 การผลิตเครื่องแต่งกาย รวมทั้งการตกแต่งและซ่อมสีขนสัตว์ มีจำนวน 4,444 คน คิดเป็นร้อยละ 10.5 ตามลำดับ สำหรับสถานประกอบการที่มีกิจกรรมการผลิตประเภทอื่น ๆ นอกจากที่กล่าวข้างต้น มีสัดส่วนของคนทำงานต่ำกว่าร้อยละ 10.4 ของจำนวนคนทำงานทั้งสิ้น

#### 2) จำนวนลูกจ้าง

ด้านการจ้างลูกจ้างของสถานประกอบการ พบว่า มีจำนวนลูกจ้างที่ปฏิบัติงานอยู่ในสถานประกอบการจำนวนทั้งสิ้น 21,697 คน โดยส่วนใหญ่ปฏิบัติงานอยู่ในสถานประกอบการที่มีจำนวนคนทำงานระหว่าง 1 - 5 คน จำนวน 6,956 คน คิดเป็นร้อยละ 32.1

สำหรับการจ้างลูกจ้างในกิจกรรมทางเศรษฐกิจประเภทต่าง ๆ พบว่า มีจำนวนลูกจ้างที่ปฏิบัติงานอยู่ในอุตสาหกรรมการผลิตผลิตภัณฑ์อาหารและเครื่องดื่ม มากที่สุด จำนวน 7,107 คน คิดเป็นร้อยละ 32.8 รองลงมาคือ การผลิตสิ่งทอ จำนวน 4,847 คน คิดเป็นร้อยละ 22.3 การผลิตเครื่องแต่งกาย รวมทั้งการตกแต่งและซ่อมสีขนสัตว์ มีจำนวน 2,344 คน คิดเป็นร้อยละ 10.8 ตามลำดับ

#### 3) ค่าตอบแทนแรงงาน

สำหรับค่าตอบแทนแรงงานของสถานประกอบการมีมูลค่าทั้งสิ้น 1,125,347 พันบาท เมื่อคิดเฉลี่ยต่อคนต่อปี เป็นเงิน 51,866.4 บาท เมื่อพิจารณาตามขนาดของสถานประกอบการ พบว่า จำนวนค่าตอบแทนแรงงานเฉลี่ยต่อคนต่อปี ในสถานประกอบการที่มีขนาดใหญ่ จะมีค่าตอบแทนแรงงานเฉลี่ยมากกว่าสถานประกอบการที่มีขนาดเล็ก

ตาราง ง จำนวนและร้อยละของคนทำงาน ลูกจ้าง และค่าตอบแทนแรงงาน จำแนกตามขนาดของ  
สถานประกอบการและหมวดอุตสาหกรรม

ขนาดของสถานประกอบการ/ หมวดอุตสาหกรรม	จำนวน สถาน- ประกอบ การ	คนทำงาน		ลูกจ้าง		ค่าตอบแทนแรงงาน	
		จำนวน	ร้อยละ	จำนวน	ร้อยละ	มูลค่า (พันบาท)	เฉลี่ยต่อคนต่อปี (บาท)
<b>รวม</b>	<b>15,141</b>	<b>42,230</b>	<b>100.0</b>	<b>21,697</b>	<b>100.0</b>	<b>1,125,347</b>	<b>51,866.4</b>
<b>ขนาดของสถานประกอบการ</b>							
1 – 15 คน	14,754	26,863	63.6	6,956	32.1	245,088	35,234.0
16 – 25 คน	186	3,763	8.9	3,435	15.8	128,711	37,470.4
26 – 30 คน	73	2,082	4.9	1,956	9.0	91,393	46,724.4
31 – 50 คน	78	2,999	7.1	2,863	13.2	154,675	54,025.4
51 – 200 คน	44	3,421	8.1	3,394	15.6	222,769	65,636.1
มากกว่า 200 คน	6	3,102	7.3	3,093	14.3	282,712	91,403.8
<b>หมวดอุตสาหกรรม</b>							
การผลิตผลิตภัณฑ์อาหารและเครื่องดื่ม	7,403	17,169	40.7	7,107	32.8	420,964	59,232.3
การผลิตสิ่งทอ	1,732	6,977	16.5	4,847	22.3	289,727	59,774.4
การผลิตเครื่องแต่งกาย รวมทั้งการตกแต่งและ ซ่อมสีขนสัตว์	1,489	4,444	10.5	2,344	10.8	131,779	56,219.7
การฟอกและตกแต่งหนังฟอก รวมทั้งการผลิต กระเป๋าเดินทาง							
กระเป๋าถือ อานม้า เครื่องเทียมลาก และรองเท้า	24	493	1.2	451	2.1	26,162	58,008.8
การผลิตไม้และผลิตภัณฑ์จากไม้และไม้ก๊อก ยกเว้น เฟอร์นิเจอร์ รวมทั้งการผลิตสิ่งของที่ ทำจากฟางและวัสดุอีกสานอื่นๆ	2,142	4,402	10.4	1,791	8.3	55,679	31,088.2
การผลิตกระดาษและผลิตภัณฑ์กระดาษ	4	18	...	9	...	175	19,444.4
การพิมพ์โฆษณา การพิมพ์ และการทำสำเนา สื่อบันทึก	71	358	0.8	244	1.1	16,871	69,143.4
การผลิตเคมีภัณฑ์และผลิตภัณฑ์เคมี	36	623	1.5	598	2.8	5,083	8500.0
การผลิตผลิตภัณฑ์ยางและพลาสติก	8	82	0.2	69	0.3	1,850	26,811.5
การผลิตผลิตภัณฑ์จากแร่ โลหะ	327	2,113	5.0	1,477	6.8	62,731	42,471.9
การผลิตโลหะขั้นมูลฐาน	9	20	...	6	...	294	49,000.0
การผลิตผลิตภัณฑ์ที่ทำจากโลหะประดิษฐ์ ยกเว้นเครื่องจักรและอุปกรณ์	493	1,317	3.1	678	3.1	33,001	48,674.0
การผลิตเครื่องจักรและอุปกรณ์ ซึ่งมีได้จัด ประเภทไว้ในที่อื่น	127	516	1.2	378	1.7	17,018	45,021.1

ตาราง ง จำนวนและร้อยละของพนักงาน ลูกจ้าง และค่าตอบแทนแรงงาน จำแนกตามขนาดของ  
สถานประกอบการและหมวดอุตสาหกรรม (ต่อ)

ขนาดของสถานประกอบการ/ หมวดอุตสาหกรรม	จำนวน สถาน- ประกอบ การ	คนทำงาน		ลูกจ้าง		ค่าตอบแทนแรงงาน	
		จำนวน	ร้อยละ	จำนวน	ร้อยละ	มูลค่า (พันบาท)	เฉลี่ยต่อคนต่อปี (บาท)
การผลิตเครื่องจักรและเครื่องอุปกรณ์ไฟฟ้า ซึ่งมีได้ จัดประเภทไว้ในที่อื่น	11	29	0.1	11	0.1	482	43,818.4
การผลิตอุปกรณ์และเครื่องอุปกรณ์วิทยุ โทรทัศน์ และการสื่อสาร	3	3	...	-	-	-	-
การผลิตอุปกรณ์ที่ใช้ในทางการแพทย์ การวัด ความเที่ยง และอุปกรณ์ที่ใช้ในทางทัศนศาสตร์ นาฬิกา	3	9	...	5	...	D	D
การผลิตยานยนต์ รถพ่วงและรถกึ่งรถพ่วง	5	35	...	31	0.1	787	25,387.0
การผลิตเครื่องอุปกรณ์การขนส่งอื่นๆ	3	26	...	24	0.1	D	D
การผลิตเฟอร์นิเจอร์ รวมทั้งการผลิตซึ่งมิได้จัด ประเภทไว้ในที่อื่น	1,240	3,516	8.3	1,562	7.2	57,402	36,749.0
การนำผลิตภัณฑ์เก่ามาผลิตเป็นวัตถุดิบใหม่	11	81	0.2	65	0.3	3,340	51,384.6

หมายเหตุ ... ต่ำกว่าร้อยละ 0.1

### 2.2.2 มูลค่าผลผลิตและมูลค่าเพิ่ม

เมื่อพิจารณามูลค่าผลผลิตของสถานประกอบการทั้งหมด มีมูลค่า 9,238 ล้านบาท และมีมูลค่าเพิ่ม 2,646 บาท คิดเป็นมูลค่าเพิ่มต่อมูลค่าผลผลิตร้อยละ 28.6 เมื่อพิจารณาตามขนาดของสถานประกอบการ พบว่า ขนาดของสถานประกอบการที่มีคนทำงานขนาดใหญ่ จะมีมูลค่าเพิ่มสูงแต่มูลค่าเพิ่มต่อมูลค่าผลผลิตน้อยกว่าสถานประกอบการที่มีขนาดเล็ก

ตาราง จ มูลค่าการผลิต และมูลค่าเพิ่มของสถานประกอบการอุตสาหกรรมการผลิต จำแนกตามขนาดของสถาน-  
ประกอบการ และหมวดอุตสาหกรรม

(หน่วย : ล้านบาท)

ขนาดของสถานประกอบการ/ หมวดอุตสาหกรรม	มูลค่าการผลิต		มูลค่าเพิ่ม		มูลค่าเพิ่มต่อ มูลค่า การผลิต
	มูลค่า	ร้อยละ	มูลค่า	ร้อยละ	(ร้อยละ)
รวม	9,238	100.0	2,646	100.0	28.6
<b>ขนาดของสถานประกอบการ</b>					
1 – 15 คน	2,961	32.0	1,047	39.6	35.3
16 – 25 คน	564	6.1	196	7.4	34.7
26 – 30 คน	403	4.4	144	5.4	35.7
31 – 50 คน	701	7.6	252	9.5	35.9
51 – 200 คน	1,337	14.5	332	12.6	24.8
มากกว่า 200 คน	3,272	35.4	675	25.5	20.6
<b>หมวดอุตสาหกรรม</b>					
การผลิตผลิตภัณฑ์อาหารและเครื่องดื่ม	5,349	57.9	1,152	43.5	21.5
การผลิตสิ่งทอ	797	8.6	311	11.8	39.0
การผลิตเครื่องแต่งกาย รวมทั้งการตกแต่งและซ่อมสี ขนสัตว์	714	7.7	231	8.7	32.4
การฟอกและตกแต่งหนังฟอก รวมทั้งการผลิตกระเป๋า เดินทาง กระเป๋าถือ อานม้า เครื่องเทียมลาก และรองเท้า	94	1.0	42	1.6	44.7
การผลิตไม้และผลิตภัณฑ์จากไม้และไม้ก๊อก ยกเว้น เฟอร์นิเจอร์ รวมทั้งการผลิตสิ่งของที่ทำจากฟางและ วัสดุถักสานอื่นๆ	228	2.5	99	3.7	43.4
การผลิตกระดาษและผลิตภัณฑ์กระดาษ	0.7	0.0	0.2	0.0	28.6
การพิมพ์โฆษณา การพิมพ์ และการทำสำเนาสื่อบันทึก	163	1.8	43	1.6	26.4
การผลิตเคมีภัณฑ์และผลิตภัณฑ์เคมี	24	0.3	10	0.4	41.7
การผลิตผลิตภัณฑ์ยางและพลาสติก	42	0.5	15	0.6	35.7
การผลิตผลิตภัณฑ์จากแร่โลหะ	630	6.8	333	12.6	52.9
การผลิตโลหะขั้นมูลฐาน	3	0.0	1	0.0	33.3
การผลิตผลิตภัณฑ์ที่ทำจากโลหะประดิษฐ์ ยกเว้นเครื่องจักร และอุปกรณ์	183	2.0	64	2.4	35.0
การผลิตเครื่องจักรและอุปกรณ์ ซึ่งมีได้จัดประเภทไว้ใน ที่อื่น	167	1.8	49	1.9	29.3

ตาราง จ มูลค่าผลผลิต และมูลค่าเพิ่มของสถานประกอบการอุตสาหกรรมการผลิต จำแนกตามขนาดของสถานประกอบการและหมวดอุตสาหกรรม (ต่อ)

(หน่วย : ล้านบาท)

ขนาดของสถานประกอบการ/ หมวดอุตสาหกรรม	มูลค่าผลผลิต		มูลค่าเพิ่ม		มูลค่าเพิ่มต่อ มูลค่า ผลผลิต
	มูลค่า	ร้อยละ	มูลค่า	ร้อยละ	(ร้อยละ)
การผลิตเครื่องจักรและเครื่องอุปกรณ์ไฟฟ้า ซึ่งมีได้จัดประเภทไว้ในที่อื่น	3	0.0	1	0.0	33.3
การผลิตอุปกรณ์และเครื่องอุปกรณ์วิทยุ โทรทัศน์ และ การสื่อสาร	D	D	D	D	D
การผลิตอุปกรณ์ที่ใช้ในทางการแพทย์ การวัดความถี่ขง และอุปกรณ์ที่ใช้ในทางทัศนศาสตร์ นาฬิกา	D	D	D	D	D
การผลิตยานยนต์ รถพ่วงและรถกึ่งรถพ่วง	4	0.0	1	0.0	25.0
การผลิตเครื่องอุปกรณการขนส่งอื่นๆ	D	D	D	D	D
การผลิตเฟอร์นิเจอร์ รวมทั้งการผลิตซึ่งมีได้จัดประเภทไว้ในที่อื่น	349	3.8	141	5.3	40.4
การนำผลิตภัณฑ์เก่ามาผลิตเป็นวัตถุดิบใหม่	478	5.2	148	5.6	30.1

หมายเหตุ : D หมายถึง ตัวเลขที่ไม่เปิดเผย

### 2.2.3 มูลค่าผลผลิตเฉลี่ย

มูลค่าผลผลิตเฉลี่ยต่อสถานประกอบการทั้งหมด มีมูลค่า 610.1 ล้านบาท และมูลค่าผลผลิตเฉลี่ยต่อคนทำงาน มีมูลค่า 218.7 ล้านบาท เมื่อพิจารณาตามขนาดของสถานประกอบการ พบว่า ขนาดของสถานประกอบการที่มีคนทำงานขนาดใหญ่ จะมีมูลค่าผลผลิตเฉลี่ยต่อสถานประกอบการและต่อคนทำงานสูงกว่าสถานประกอบการที่มีขนาดเล็ก

### 2.2.4 มูลค่าเพิ่มเฉลี่ย

มูลค่าเพิ่มเฉลี่ยต่อสถานประกอบการทั้งหมด มีมูลค่า 174.7 ล้านบาท และเพิ่มเฉลี่ยต่อคนทำงาน 62.6 ล้านบาท เมื่อพิจารณาตามขนาดของสถานประกอบการ พบว่าสถานประกอบการที่มีมูลค่าเพิ่มเฉลี่ยสูงจะมีมูลค่าผลผลิตเฉลี่ยต่อสถานประกอบการสูงตามไปด้วย

ตาราง จ มูลค่าผลผลิต และมูลค่าเพิ่มเฉลี่ยต่อสถานประกอบการ และต่อคนทำงาน จำแนกตามขนาดของสถาน-  
ประกอบการ และหมวดอุตสาหกรรม

(หน่วย : พันบาท)

ขนาดของสถานประกอบการ/ หมวดอุตสาหกรรม	มูลค่าผลผลิตเฉลี่ย		มูลค่าเพิ่มเฉลี่ย	
	ต่อสถาน- ประกอบการ	ต่อคนทำงาน	ต่อสถาน- ประกอบการ	ต่อคนทำงาน
รวม	610.1	218.7	174.7	62.6
<b>ขนาดของสถานประกอบการ</b>				
1 – 15 คน	200.7	110.2	70.9	38.9
16 – 25 คน	3,029.8	149.7	1,050.2	51.9
26 – 30 คน	5,522.2	193.6	1,975.2	69.2
31 – 50 คน	8,981.5	233.5	3,234.6	84.1
51 – 200 คน	30,384.9	390.8	7,552.2	97.1
มากกว่า 200 คน	545,385.9	1,054.9	112,504.0	217.6
<b>หมวดอุตสาหกรรม</b>				
การผลิตผลิตภัณฑ์อาหารและเครื่องดื่ม	722.5	311.5	204.2	67.1
การผลิตสิ่งทอ	460.1	114.2	179.3	44.5
การผลิตเครื่องแต่งกาย รวมทั้งการตกแต่งและซ่อมสี ขนสัตว์	479.8	160.7	155.0	51.9
การฟอกและตกแต่งหนังฟอก รวมทั้งการผลิตกระเป๋า เดินทางกระเป๋าถือ อานม้า เครื่องเทียมลาก และ รองเท้า	3,930.1	191.3	1,768.6	86.1
การผลิตไม้และผลิตภัณฑ์จากไม้และไม้ก๊อก ขกเว้น เฟอร์นิเจอร์รวมทั้งการผลิตสิ่งของที่ทำจากฟาง และวัสดุถักสานอื่นๆ	106.5	51.8	46.2	22.4
การผลิตกระดาษและผลิตภัณฑ์กระดาษ	16.7	3.7	5.0	1.1
การพิมพ์โฆษณา การพิมพ์ และการทำสำเนาสื่อ บันทึก	2,292.4	454.6	608.4	120.6
การผลิตเคมีภัณฑ์และผลิตภัณฑ์เคมี	670.6	38.7	285.1	16.4
การผลิตผลิตภัณฑ์ยางและพลาสติก	5,288.8	515.9	1,919.3	187.2
การผลิตผลิตภัณฑ์จากแร่โลหะ	1,926.1	298.0	1,018.7	157.6
การผลิตโลหะขั้นมูลฐาน	333.3	150.0	10.7	4.5
การผลิตผลิตภัณฑ์ที่ทำจากโลหะประดิษฐ์ ขกเว้นเครื่องจักร และอุปกรณ์	371.9	139.2	130.2	48.7

ตาราง จ มูลค่าผลผลิต และมูลค่าเพิ่มเฉลี่ยต่อสถานประกอบการ และต่อคนทำงาน จำแนกตามขนาดของสถาน-  
ประกอบการ และหมวดอุตสาหกรรม (ต่อ)

(หน่วย : พันบาท)

ขนาดของสถานประกอบการ/ หมวดอุตสาหกรรม	มูลค่าผลผลิตเฉลี่ย		มูลค่าเพิ่มเฉลี่ย	
	ต่อสถาน- ประกอบการ	ต่อคนทำงาน	ต่อสถาน- ประกอบการ	ต่อคนทำงาน
การผลิตเครื่องจักรและอุปกรณ์ ซึ่งมีได้จัดประเภท ไว้ในที่อื่น	1,314.8	323.6	382.3	94.0
การผลิตเครื่องจักรและเครื่องอุปกรณ์ไฟฟ้าซึ่งมีได้จัด ประเภทไว้ในที่อื่น	285.3	108.2	120.4	45.6
การผลิตอุปกรณ์และเครื่องอุปกรณ์วิทยุ โทรทัศน์ และ การสื่อสาร	D	D	D	D
การผลิตอุปกรณ์ที่ใช้ในทางการแพทย์ การวัดความ เที่ยงและอุปกรณ์ที่ใช้ในทางทัศนศาสตร์ นาฬิกา	D	D	D	D
การผลิตยานยนต์ รถพ่วงและรถกึ่งรถพ่วง	766.6	109.5	289.1	41.3
การผลิตเครื่องอุปกรณ์การขนส่งอื่นๆ	D	D	D	D
การผลิตเฟอร์นิเจอร์ รวมทั้งการผลิตซึ่งมีได้จัดประเภท ไว้ในที่อื่น	281.5	99.2	113.9	40.1
การนำผลิตภัณฑ์เก่ามาผลิตเป็นวัตถุดิบใหม่	43,431.7	5,898.1	13,489.3	1,831.8

ตารางสถิติ  
*Statistical Tables*



# ภาค 1 ข้อมูลทั่วไปของสถานประกอบการ

ตอนที่ 1 ข้อมูลทั่วไปของสถานประกอบการ  
จำแนกตามอำเภอ

## สารบัญตารางสถิติ

- ตอนที่ 1 ข้อมูลทั่วไปของสถานประกอบการ จำแนกตามอำเภอ**
- ตาราง 1** จำนวนและร้อยละของสถานประกอบการอุตสาหกรรมการผลิต จำแนกตามรูปแบบการจัดตั้งตามกฎหมาย และอำเภอ
- ตาราง 2** จำนวนและร้อยละของสถานประกอบการอุตสาหกรรมการผลิต จำแนกตามรูปแบบการจัดตั้งทางเศรษฐกิจ และอำเภอ
- ตาราง 3** จำนวนและร้อยละของสถานประกอบการอุตสาหกรรมการผลิต จำแนกตามระยะเวลาในการดำเนินกิจการ และอำเภอ
- ตาราง 4** จำนวนและร้อยละของสถานประกอบการอุตสาหกรรมการผลิต จำแนกตามระยะเวลาการผลิตในปี 2549 และอำเภอ
- ตาราง 5** มูลค่าเงินลงทุนจดทะเบียน จำนวนและร้อยละของสถานประกอบการอุตสาหกรรมการผลิต จำแนกตามมูลค่าทุนจดทะเบียน และอำเภอ
- ตาราง 6** มูลค่าเงินทุนที่ต่างประเทศร่วมลงทุนหรือถือหุ้น จำนวนและร้อยละของสถานประกอบการอุตสาหกรรมการผลิต จำแนกตามสัดส่วนของการร่วมลงทุนหรือถือหุ้นของต่างประเทศ และอำเภอ
- ตาราง 7** จำนวนและร้อยละของสถานประกอบการอุตสาหกรรมการผลิตที่ต่างประเทศร่วมลงทุน จำแนกตามประเทศร่วมลงทุนหรือถือหุ้นมากที่สุดเป็นอันดับหนึ่ง และอำเภอ
- ตาราง 7.1** จำนวนและร้อยละของสถานประกอบการอุตสาหกรรมการผลิตที่ต่างประเทศร่วมลงทุน จำแนกตามประเทศร่วมลงทุนหรือถือหุ้นมากที่สุดเป็นอันดับสอง และอำเภอ
- ตาราง 7.2** จำนวนและร้อยละของสถานประกอบการอุตสาหกรรมการผลิตที่ต่างประเทศร่วมลงทุน จำแนกตามประเทศร่วมลงทุนหรือถือหุ้นมากที่สุดเป็นอันดับสาม และอำเภอ
- ตาราง 8** จำนวนและร้อยละของสถานประกอบการอุตสาหกรรมการผลิต จำแนกตามการส่งเสริมการลงทุน จากสำนักงานคณะกรรมการส่งเสริมการลงทุน และอำเภอ
- ตาราง 9** มูลค่าการส่งออกจำนวนและร้อยละของสถานประกอบการอุตสาหกรรมการผลิต จำแนกตามร้อยละของการส่งออกผลผลิตออกไปจำหน่ายต่างประเทศ และอำเภอ
- ตาราง 10** จำนวนและร้อยละของสถานประกอบการอุตสาหกรรมการผลิต จำแนกตามประเทศที่มีการส่งผลผลิตไปจำหน่าย และอำเภอ
- ตาราง 11** มูลค่าการใช้วัตถุดิบหรือวัสดุประกอบการผลิตที่มาจากต่างประเทศ จำนวนและร้อยละของสถานประกอบการอุตสาหกรรมการผลิต จำแนกตามการใช้วัตถุดิบฯ และอำเภอ
- ตาราง 12** จำนวนและร้อยละของสถานประกอบการอุตสาหกรรมการผลิต จำแนกตามอัตราการใช้กำลังการผลิตต่อปี 2549 และอำเภอ

ตาราง 1 จำนวนและร้อยละของสถานประกอบการอุตสาหกรรมผลิต จำนวนตามรูปแบบการจัดตั้งตามกฎหมาย และอำเภอ

TABLE 1 NUMBER AND PERCENTAGE OF MANUFACTURING ESTABLISHMENTS BY FORM OF LEGAL ORGANIZATION AND AMPHOE

อำเภอ	จำนวนสถานประกอบการ establishments		ส่วนบุคคล Individual proprietor		หุ้นส่วนสามัญนิติบุคคล Juristic partnership		บริษัทจำกัด (มหาชน) Company limited, public company limited		ส่วนราชการ รัฐวิสาหกิจ Government, state-enterprise		สหกรณ์ Cooperatives		อื่นๆ Others		Amphoe
	จำนวน Number	ร้อยละ %	จำนวน Number	ร้อยละ %	จำนวน Number	ร้อยละ %	จำนวน Number	ร้อยละ %	จำนวน Number	ร้อยละ %	จำนวน Number	ร้อยละ %	จำนวน Number	ร้อยละ %	
รวม	15,141	100	14,055	92.83	55	0.36	35	0.23	1	0.01	6	0.04	989	6.53	Total
เมืองอุบลราชธานี	1,075	100	1,019	94.78	22	2.05	4	0.37	-	-	-	-	30	2.8	Mueang Ubon Ratchathani
ศรีเมืองใหม่	922	100	875	94.81	-	-	-	-	-	-	-	-	48	5.19	Si Mueang Mai
โขงเจียม	448	100	428	95.57	-	-	-	-	-	-	-	-	20	4.43	Khong Chiam
เขื่องใน	1,292	100	1,124	86.98	1	0.08	-	-	-	-	-	-	167	12.94	Khuang Nai
เขมราฐ	59	100	45	75.97	-	-	-	-	-	-	-	-	14	24.03	Khemarat
เดชอุดม	971	100	888	91.45	8	0.86	4	0.41	-	-	2	0.24	68	7.03	Det Udom
นาะหวาด	68	100	27	38.91	-	-	-	-	-	-	-	-	42	61.09	Na Chaluai
น้ำขุ่น	593	100	573	96.5	3	0.57	1	0.17	-	-	-	-	16	2.76	Nam Yun
บุณฑริก	1,412	100	1,383	98	4	0.31	-	-	-	-	-	-	24	1.69	Buntharik
ตระการพืชผล	780	100	731	93.71	2	0.26	2	0.26	-	-	-	-	45	5.77	Trakan Phutphon
กุดข้าวปุ้น	287	100	278	96.72	-	-	-	-	-	-	-	-	9	3.28	Kut Khao Pun
ม่วงสามสิบ	1,501	100	1,459	97.18	-	-	-	-	-	-	-	-	39	2.59	Muang Samsip
วารินชำราบ	1,670	100	1,515	90.76	8	0.5	18	1.08	1	0.06	-	-	127	7.61	Warin Chamrap
พิบูลมังสาหาร	1,140	100	1,098	96.33	4	0.38	3	0.26	-	-	-	-	35	3.03	Phibun Mangsahan
ตาลชุม	176	100	151	85.85	-	-	-	-	-	-	-	-	25	14.15	Tan Sum
โพธิ์ไทร	641	100	620	96.78	-	-	-	-	-	-	-	-	21	3.22	Pho Sai
สำโรง	237	100	222	93.71	1	0.42	1	0.42	-	-	-	-	13	5.45	Samrong
ดอนมดแดง	1,153	100	1,129	97.95	-	-	-	-	-	-	-	-	24	2.05	Don Mo Daeng
สิรินธร	29	100	14	47.57	-	-	-	-	-	-	1	3.5	14	48.93	Si Rin Thor
ทุ่งศรีอุดม	172	100	150	87.46	-	-	-	-	-	-	-	-	22	12.54	Thung U-Dom
นาเข	24	100	2	6.88	-	-	-	-	-	-	-	-	22	93.12	Na Xia
นาตาล	84	100	69	82.73	-	-	-	-	-	-	-	-	14	17.27	Na Tan
เหล่าเสือโก้ก	141	100	127	89.84	-	-	-	-	-	-	-	-	14	10.16	Lao Suea Kok
สว่างวีระวงศ์	66	100	26	40.01	-	-	1	1.51	-	-	-	-	39	58.48	Sa Wang We Ra Wong
น้ำขุ่น	202	100	104	51.45	-	-	-	-	-	-	-	-	98	48.55	Nam Khun

ที่มา : สำมะโนอุตสาหกรรม พ.ศ.2550 จังหวัด อุบลราชธานี

สำนักงานสถิติแห่งชาติ กระทรวงเทคโนโลยีสารสนเทศและการสื่อสาร

Source : The 2007 Industrial Census, Ubon Ratchathani Province, National Statistical Office, Ministry of Information and Communication Technology

ตาราง 2 จำนวนและร้อยละของสถานประกอบการอุตสาหกรรมผลิต จำนวนตามรูปแบบการจัดตั้งทางเศรษฐกิจ และอำเภอ

TABLE 2. NUMBER AND PERCENTAGE OF MANUFACTURING ESTABLISHMENTS BY FORM OF ECONOMIC ORGANIZATION AND AMPHOE

อำเภอ	จำนวนสถานประกอบการ		สำนักงานหนึ่งตัว		สำนักงานใหญ่		สำนักงานสาขา		Amphoe
	จำนวน Number	ร้อยละ %	จำนวน Number	ร้อยละ %	จำนวน Number	ร้อยละ %	จำนวน Number	ร้อยละ %	
รวม	15,141	100	15,134	99.95	4	0.03	3	0.02	Total
เมืองอุบลราชธานี	1,075	100	1,071	99.63	3	0.28	1	0.09	Mueang Ubon Ratchathani
ศรีเมืองใหม่	922	100	922	100	-	-	-	-	Si Mueang Mai
โขงเจียม	448	100	448	100	-	-	-	-	Khong Chiam
เขื่องใน	1,292	100	1,292	100	-	-	-	-	Khuang Nai
เขมราฐ	59	100	59	100	-	-	-	-	Khemarat
เดชอุดม	971	100	971	100	-	-	-	-	Det Udom
นาจะหลวย	68	100	68	100	-	-	-	-	Na Chaluyai
น้ำยืน	593	100	592	99.83	-	-	1	0.17	Nam Yun
บุณฑริก	1,412	100	1,412	100	-	-	-	-	Buntharik
ตระการพืชผล	780	100	780	100	-	-	-	-	Trakan Phutphon
กุดข้าวปุ้น	287	100	287	100	-	-	-	-	Kut Khao Pun
ม่วงสามสิบ	1,501	100	1,500	99.93	-	-	1	0.07	Muang Samsip
วารินชำราบ	1,670	100	1,669	99.94	1	0.06	-	-	Warin Chamrap
พิบูลมังสาหาร	1,140	100	1,140	100	-	-	-	-	Phibun Mangsahan
ตาลชุม	176	100	176	100	-	-	-	-	Tan Sum
โพธิ์ไทร	641	100	641	100	-	-	-	-	Pho Sai
สำโรง	237	100	237	100	-	-	-	-	Samrong
ดอนมดแดง	1,153	100	1,153	100	-	-	-	-	Don Mo Daeng
สิรินธร	29	100	29	100	-	-	-	-	Si Rin Thor
ทุ่งศรีอุดม	172	100	172	100	-	-	-	-	Thung U-Dom
นาฮี	24	100	24	100	-	-	-	-	Na Yia
นาตาล	84	100	84	100	-	-	-	-	Na Tan
เหล่าเสือโก้ก	141	100	141	100	-	-	-	-	Lao Suea Kok
สว่างวีระวงศ์	66	100	66	100	-	-	-	-	Sa Wang We Ra Wong
น้ำขุ่น	202	100	202	100	-	-	-	-	Nam Khun

ที่มา : สำนักงานสถิติแห่งชาติ จังหวัด อุบลราชธานี สำนักงานสถิติแห่งชาติ กระทรวงเทคโนโลยีสารสนเทศและการสื่อสาร

Source : The 2007 Industrial Census, Ubon Ratchathani Province, National Statistical Office, Ministry of Information and Communication Technology

ตาราง 3 จำนวนและร้อยละของสถานประกอบการอุตสาหกรรมผลิต จำนวนตามระยะเวลาในการดำเนินงานกิจการ และอำเภอ

TABLE 3 NUMBER AND PERCENTAGE OF MANUFACTURING ESTABLISHMENTS BY PERIOD OF OPERATION AND AMPHOE

อำเภอ	จำนวนสถานประกอบการ		ระยะเวลาในการดำเนินงานกิจการ (ปี) Period of operation (Year)												Amphoe
	จำนวน Number	ร้อยละ %	< 5		5 - 9		10 - 19		20 - 29		≥ 30				
			จำนวน Number	ร้อยละ %	จำนวน Number	ร้อยละ %	จำนวน Number	ร้อยละ %	จำนวน Number	ร้อยละ %	จำนวน Number	ร้อยละ %			
รวม	15,141	100	4,979	32.89	3,745	24.73	3,975	26.25	1,770	11.69	671	4.43	Total		
เมืองอุบลราชธานี	1,075	100	140	13.05	364	33.89	429	39.95	109	10.12	32	2.99	Mueang Ubon Ratchathani		
ศรีเมืองใหม่	922	100	209	22.62	573	62.14	9	0.99	130	14.13	1	0.11	Si Mueang Mai		
โขงชัยภูมิ	448	100	380	84.92	61	13.53	6	1.32	-	-	1	0.22	Khong Chiam		
เขื่องใน	1,292	100	50	3.85	700	54.19	416	32.16	9	0.7	118	9.1	Khung Nai		
เขมราฐ	59	100	24	41.54	20	33.69	10	17	5	7.77	-	-	Khemarath		
เดชอุดม	971	100	220	22.71	363	37.38	323	33.3	13	1.32	51	5.29	Det Udom		
นาจะหลวย	68	100	37	53.76	14	20.82	17	25.43	-	-	-	-	Na Chalwai		
น้ำยืน	593	100	195	32.9	18	3.09	240	40.43	10	1.6	130	21.97	Nam Yun		
บุณฑริก	1,412	100	335	23.75	20	1.43	413	29.24	462	32.74	181	12.83	Buntharik		
ตระการพืชผล	780	100	104	13.39	611	78.43	64	8.18	-	-	-	-	Trakan Phuaphon		
กุดข้าวปุ้น	287	100	146	50.84	139	48.46	2	0.7	-	-	-	-	Kut Khao Pun		
ม่วงสามสิบ	1,501	100	164	10.92	178	11.86	376	25.02	744	49.58	39	2.62	Muang Samsip		
วารินชำราบ	1,670	100	483	28.91	149	8.95	798	47.76	156	9.35	84	5.01	Warin Chamrap		
พิบูลมังสาหาร	1,140	100	235	20.61	224	19.62	652	57.16	10	0.91	19	1.7	Phibun Mangsahan		
ตาลชุม	176	100	26	14.53	22	12.64	13	7.48	114	64.78	1	0.57	Tan Sum		
โพธิ์ทอง	641	100	601	93.86	35	5.45	4	0.7	-	-	-	-	Pho Sai		
สำโรง	237	100	93	39.19	108	45.42	37	15.39	-	-	-	-	Samrong		
ดอนมดแดง	1,153	100	1,132	98.17	13	1.09	9	0.74	-	-	-	-	Don Mo Daeng		
สิรินธร	29	100	14	50.49	4	13.98	10	35.53	-	-	-	-	Si Rin Thor		
ทุ่งศรีอุดม	172	100	118	68.79	47	27.37	5	2.67	2	1.16	-	-	Thung U-Dom		
นาฮี	24	100	2	10.01	18	74.63	2	8.47	-	-	2	6.88	Na Yia		
นาตาล	84	100	15	17.95	24	28.21	45	53.83	-	-	-	-	Na Tan		
เหล่าเสือโก้ก	141	100	116	81.82	18	12.97	4	2.83	1	0.71	2	1.67	Lao Suea Kok		
สว่างวีระวงศ์	66	100	41	62.22	9	14.24	1	1.51	6	8.42	9	13.61	Sa Wang We Ra Wong		
น้ำขุ่น	202	100	97	48.3	12	6.08	92	45.62	-	-	-	-	Nam Khun		

ที่มา : สำมะโนอุตสาหกรรม พ.ศ.2550 จังหวัด อุบลราชธานี สำนักงานสถิติแห่งชาติ กระทรวงเทคโนโลยีสารสนเทศและการสื่อสาร

Source : The 2007 Industrial Census, Ubon Ratchathani Province, National Statistical Office, Ministry of Information and Communication Technology

ตาราง 4 จำนวนและร้อยละของสถานประกอบการอุตสาหกรรมผลิต จำนวนตามระยะเวลาการผลิตในปี 2549 และอำเภอ

TABLE 4 NUMBER AND PERCENTAGE OF MANUFACTURING ESTABLISHMENTS BY PERIOD OF OPERATION IN 2006 AND AMPHOE

อำเภอ	จำนวนสถานประกอบการ		ระยะเวลาการผลิต Period of operation in 2006												Amphoe		
	Number of establishments		เดือน Months						ชั่วโมง Hours per day								
	จำนวน Number	ร้อยละ %	< 3	3-6	7-9	10-12	< 8	8-10	> 10	จำนวน Number	ร้อยละ %	จำนวน Number	ร้อยละ %				
รวม	15,141	100	11	0.07	3,433	22.68	1,164	7.69	10,533	69.57	9,224	60.92	5,880	38.83	37	0.24	Total
เมืองอุบลราชธานี	1,075	100	2	0.19	141	13.08	198	18.39	735	68.35	440	40.92	629	58.52	6	0.56	Mueang Ubon Ratchathani
ศรีเมืองใหม่	922	100	-	-	99	10.72	22	2.43	801	86.85	838	90.81	85	9.19	-	-	Si Mueng Mai
โขงติชม	448	100	-	-	255	56.88	177	39.47	16	3.65	431	96.35	16	3.65	-	-	Khong Chiam
เขื่องใน	1,292	100	1	0.08	20	1.56	72	5.56	1,199	92.8	38	2.92	1,254	97.08	-	-	Khuang Nai
เขมราฐ	59	100	-	-	3	5.1	7	12.13	49	82.77	29	49.01	30	50.99	-	-	Khemarat
เดชอุดม	971	100	-	-	758	78.1	100	10.3	113	11.6	855	88.1	115	11.8	1	0.1	Det Udom
นาะหวาย	68	100	-	-	31	44.84	3	4.38	35	50.78	3	4.38	65	95.62	-	-	Na Chaluai
น้ำขุ่น	593	100	-	-	448	75.44	5	0.84	141	23.72	354	59.62	235	39.65	4	0.73	Nam Yun
บุณฑริก	1,412	100	1	0.07	591	41.86	177	12.53	643	45.54	9	0.61	1,403	99.39	-	-	Buntharik
ตระการพิรุณ	780	100	1	0.13	25	3.24	35	4.55	718	92.08	755	96.85	23	2.9	2	0.26	Trakan Phutphon
บุคข้าวปุ้น	287	100	-	-	269	93.79	1	0.35	17	5.86	151	52.48	136	47.52	-	-	Kut Khao Pun
ม่วงสามสิบ	1,501	100	-	-	674	44.92	36	2.39	791	52.68	1,362	90.75	137	9.09	2	0.16	Muang Samsip
วารินชำราบ	1,670	100	-	-	19	1.11	96	5.73	1,556	93.16	1,019	61.02	634	37.99	17	0.99	Warin Chamrap
พิบูลมังสาหาร	1,140	100	-	-	76	6.64	13	1.1	1,052	92.26	836	73.31	300	26.28	5	0.41	Phibun Mangsahan
ดาดegu	176	100	-	-	4	2.28	136	77.34	36	20.38	168	95.81	7	4.19	-	-	Tan Sum
โพธิ์ทอง	641	100	-	-	10	1.55	6	0.96	625	97.49	586	91.49	55	8.51	-	-	Pho Sai
สำโรง	237	100	-	-	1	0.42	2	0.84	234	98.74	1	0.42	236	99.58	-	-	Samrong
ดอนมดแดง	1,153	100	-	-	7	0.6	5	0.45	1,141	98.95	1,149	99.64	4	0.36	-	-	Don Mo Dateng
สิรินธร	29	100	-	-	-	-	-	-	29	100	-	-	29	100	-	-	Si Rin Thor
ทุ่งศรีอุดม	172	100	-	-	1	0.58	-	-	171	99.42	1	0.58	171	99.42	-	-	Thung U-Dom
นาฮี	24	100	-	-	-	-	1	4.24	23	95.76	-	-	24	100	-	-	Na Yia
นาตาล	84	100	-	-	-	-	41	48.72	43	51.28	23	27.62	60	72.38	-	-	Na Tan
เหล่าน้อยโถก	141	100	-	-	-	-	2	1.42	139	98.58	140	99.29	1	0.71	-	-	Lao Suea Kok
สว่างวีระวงศ์	66	100	6	9.07	2	3.02	29	43.33	29	44.58	35	52.84	31	47.16	-	-	Sa Wang We Ra Wong
น้ำขุ่น	202	100	-	-	1	0.5	1	0.5	200	99.01	2	0.99	200	99.01	-	-	Nam Khun

ที่มา : สำมะโนอุตสาหกรรม พ.ศ.2550 จังหวัด อุบลราชธานี สำนักงานสถิติแห่งชาติ กระทรวงเทคโนโลยีสารสนเทศและการสื่อสาร  
 Source : The 2007 Industrial Census, Ubon Ratchathani Province, National Statistical Office, Ministry of Information and Communication Technology

ตาราง 5 มูลค่าเงินลงทุนจดทะเบียน จำนวนและร้อยละของสถานประกอบการอุตสาหกรรมผลิต จำนวนตามมูลค่าทุนจดทะเบียน และอำเภอ

TABLE 5 VALUE OF REGISTERED CAPITAL, NUMBER AND PERCENTAGE OF MANUFACTURING ESTABLISHMENTS BY VALUE OF REGISTERED CAPITAL AND AMPHOE

อำเภอ	จำนวนสถานประกอบการ		ไม่มีทุนจดทะเบียน		มูลค่าทุนจดทะเบียน (ล้านบาท) Registered capital (Million baht)											มูลค่าเงินลงทุนจดทะเบียน Registered capital	Amphoe			
	จำนวน Number	ร้อยละ %	จำนวน Number	ร้อยละ %	รวม Total	<1	'1-9	'10-49	'50-99	'100-199	'200-499	'500-999	≥=1,000							
													จำนวน Number	ร้อยละ %						
รวม	15,141	100	15,054	99.43	87	0.57	4	4.61	69	79.27	10	11.52	2	2.3	1	1.15	-	-	1323005700	Total
เมืองอุบลราชธานี	1,075	100	1,050	97.67	25	2.33	2	8	23	92	-	-	-	-	-	-	-	-	63,200,000	Mueang Ubon Ratchathani
ศรีเมืองใหม่	922	100	922	100	-	-	-	-	-	-	-	-	-	-	-	-	-	-	-	Si Mueang Mai
โขงเจียม	448	100	448	100	-	-	-	-	-	-	-	-	-	-	-	-	-	-	-	Khong Chiam
เขื่องใน	1,292	100	1,291	99.92	1	0.08	1	100	-	-	-	-	-	-	-	-	-	-	200,000	Khuang Nai
เขมราฐ	59	100	59	100	-	-	-	-	-	-	-	-	-	-	-	-	-	-	-	Khemarat
เดชอุดม	971	100	958	98.73	12	1.27	-	-	8	67.65	3	24.26	1	8.09	-	-	-	-	144590800	Det Udom
นาจะหลวย	68	100	68	100	-	-	-	-	-	-	-	-	-	-	-	-	-	-	-	Na Chaluan
น้ำขุ่น	593	100	590	99.43	3	0.57	-	-	3	100	-	-	-	-	-	-	-	-	3,400,000	Nam Yun
บุองศรีภัก	1,412	100	1,407	99.69	4	0.31	-	-	4	100	-	-	-	-	-	-	-	-	4,333,300	Buntharik
ตระการพิทักษ์	780	100	776	99.49	4	0.51	-	-	3	75	-	-	1	25	-	-	-	-	55,300,000	Trakan Phutphon
กุดข้าวปุ้น	287	100	287	100	-	-	-	-	-	-	-	-	-	-	-	-	-	-	-	Kut Khao Pun
ม่วงสามสิบ	1,501	100	1,501	100	-	-	-	-	-	-	-	-	-	-	-	-	-	-	-	Muang Samsip
วารินชำราบ	1,670	100	1,643	98.42	26	1.58	1	3.79	20	77.24	4	15.17	-	-	1	3.79	-	-	191390800	Warin Chamrap
พิบูลมังสาหาร	1,140	100	1,133	99.35	7	0.65	-	-	5	72.84	2	27.16	-	-	-	-	-	-	45,590,800	Phibun Mangsahan
ตาลชุม	176	100	176	100	-	-	-	-	-	-	-	-	-	-	-	-	-	-	-	Tan Sum
โพธิ์ไทร	641	100	641	100	-	-	-	-	-	-	-	-	-	-	-	-	-	-	-	Pho Sai
สำโรง	237	100	235	99.16	2	0.84	-	-	1	50	1	50	-	-	-	-	-	-	15,000,000	Samrong
ดอนมดแดง	1,153	100	1,153	100	-	-	-	-	-	-	-	-	-	-	-	-	-	-	-	Don Mo Daeng
สิรินธร	29	100	29	100	-	-	-	-	-	-	-	-	-	-	-	-	-	-	-	Si Rin Thor
ทุ่งศรีอุดม	172	100	172	100	-	-	-	-	-	-	-	-	-	-	-	-	-	-	-	Thung U-Dom
นาฮี	24	100	24	100	-	-	-	-	-	-	-	-	-	-	-	-	-	-	-	Na Yia
นาตาล	84	100	84	100	-	-	-	-	-	-	-	-	-	-	-	-	-	-	-	Na Tan
เหล่าเสือโก้ก	141	100	141	100	-	-	-	-	-	-	-	-	-	-	-	-	-	-	-	Lao Suea Kok
สว่างวีระวงศ์	66	100	65	98.49	1	1.51	-	-	-	-	-	-	-	-	-	-	1	100	800000000	Sa Wang We Ra Wong
น้ำขุ่น	202	100	202	100	-	-	-	-	-	-	-	-	-	-	-	-	-	-	-	Nam Khun

ที่มา : สำมะโนอุตสาหกรรม พ.ศ.2550 จังหวัด อุบลราชธานี สำนักงานสถิติแห่งชาติ กระทรวงเทคโนโลยีสารสนเทศและการสื่อสาร

Source : The 2007 Industrial Census, Ubon Ratchathani Province, National Statistical Office, Ministry of Information and Communication Technology



ตาราง 6 มูลค่าเงินลงทุนที่ต่างประเทศร่วมลงทุนหรือถือหุ้น จำนวนและร้อยละของสถานประกอบการอุตสาหกรรมผลิต จำนวนตามสัดส่วนของการร่วมลงทุนหรือถือหุ้นของต่างประเทศ และอำเภอ

TABLE 6 VALUE OF FOREIGN INVESTMENT OR SHARE HOLDING, NUMBER AND PERCENTAGE OF MANUFACTURING ESTABLISHMENTS BY PROPORTION OF FOREIGN INVESTMENT OR SHARE HOLDING AND AMPHOE

อำเภอ	จำนวนสถานประกอบการ		ไม่มีต่างประเทศร่วมลงทุนหรือถือหุ้น		สัดส่วนของการร่วมลงทุนหรือถือหุ้น				มูลค่าเงินลงทุนที่ต่างประเทศ รวมร่วมลงทุนหรือถือหุ้น	Amphoe	
	จำนวน Number	ร้อยละ %	จำนวน Number	ร้อยละ %	< 10%		10-50%				>50%
					จำนวน Number	ร้อยละ %	จำนวน Number	ร้อยละ %			
รวม	15,141	100	15,139	99.99	2	0.01	2	100	-	16,500,000	Total
เมืองบรบือ	1,075	100	1,075	100	-	-	-	-	-	-	Mueang Ubon Ratchadhan
ศรีเมืองใหม่	922	100	922	100	-	-	-	-	-	-	Si Mueang Mai
โขงเจียม	448	100	448	100	-	-	-	-	-	-	Khong Chiam
เขื่องใน	1,292	100	1,292	100	-	-	-	-	-	-	Khuang Nai
เขมราฐ	59	100	59	100	-	-	-	-	-	-	Khemarat
เดชอุดม	971	100	971	100	-	-	-	-	-	-	Det Udom
นาจะหวาย	68	100	68	100	-	-	-	-	-	-	Na Chalalai
น้ำยืน	593	100	593	100	-	-	-	-	-	-	Nam Yun
บุณฑริก	1,412	100	1,412	100	-	-	-	-	-	-	Buntharik
ตระการพืชผล	780	100	779	99.87	1	0.13	1	100	-	15,000,000	Trakan Phuphon
กุดขี้ขี้	287	100	287	100	-	-	-	-	-	-	Kut Khao Pun
ม่วงสามสิบ	1,501	100	1,501	100	-	-	-	-	-	-	Muang Samsip
วารินชำราบ	1,670	100	1,670	100	-	-	-	-	-	-	Warin Chamrap
พิบูลมังสาหาร	1,140	100	1,140	100	-	-	-	-	-	-	Phibun Mangsahan
ตาลชุม	176	100	176	100	-	-	-	-	-	-	Tan Sum
โพธิ์ทอง	641	100	641	100	-	-	-	-	-	-	Pho Sai
สำโรง	237	100	236	99.58	1	0.42	1	100	-	1,500,000	Samrong
ดอนมดแดง	1,153	100	1,153	100	-	-	-	-	-	-	Don Mo Daeng
สิรินธร	29	100	29	100	-	-	-	-	-	-	Si Rin Thor
ทุ่งศรีอุดม	172	100	172	100	-	-	-	-	-	-	Thung U-Dom
นาเยื่อ	24	100	24	100	-	-	-	-	-	-	Na Yiu
นาตาล	84	100	84	100	-	-	-	-	-	-	Na Tan
เหล่าเสือโก้ก	141	100	141	100	-	-	-	-	-	-	Lao Suea Kok
สว่างวีระวงศ์	66	100	66	100	-	-	-	-	-	-	Sa Wang We Ra Wong
น้ำยืน	202	100	202	100	-	-	-	-	-	-	Nam Khun

ที่มา : สำมะโนอุตสาหกรรม พ.ศ.2550 จังหวัด อุบลราชธานี

สำนักงานสถิติแห่งชาติ กระทรวงเทคโนโลยีสารสนเทศและการสื่อสาร

Source : The 2007 Industrial Census, Ubon Ratchathani Province, National Statistical Office, Ministry of Information and Communication Technology

ตาราง 7 จำนวนและร้อยละของสถานประกอบการอุตสาหกรรมผลิต ที่ต่างประเทศร่วมลงทุน จำนวนตามประเภทการลงทุนหรือถือหุ้นมากที่สุดเป็นอันดับหนึ่ง และอำเภอ

TABLE 7 NUMBER AND PERCENTAGE OF MANUFACTURING ESTABLISHMENTS WITH FOREIGN INVESTMENT BY THE FIRST COUNTRY WITH HIGHEST SHARE HOLDING AND AMPHOE

อำเภอ	จำนวนสถานประกอบการ		ไม่มีการลงทุนจากต่างประเทศ		มีการลงทุนจากต่างประเทศ		ประเทศร่วมลงทุนหรือถือหุ้นมากที่สุดเป็นอันดับหนึ่ง The first country with highest share holding										Amphoe						
	Number of establishments		No foreign's investment		With foreign's investment		เกาหลี		ญี่ปุ่น		ไต้หวัน		สิงคโปร์		จีน			สหรัฐอเมริกา		ประเทศในยุโรป		ประเทศอื่นๆ	
	จำนวน	ร้อยละ	จำนวน	ร้อยละ	จำนวน	ร้อยละ	จำนวน	ร้อยละ	จำนวน	ร้อยละ	จำนวน	ร้อยละ	จำนวน	ร้อยละ	จำนวน	ร้อยละ		จำนวน	ร้อยละ	จำนวน	ร้อยละ	จำนวน	ร้อยละ
รวม	15,141	100	15,139	99.99	2	0.01	-	-	-	-	1	50	-	-	-	-	-	1	50	-	-	-	-
เมืองอุบลราชธานี	1,075	100	1,075	100	-	-	-	-	-	-	-	-	-	-	-	-	-	-	-	-	-	-	-
ศรีเมืองใหม่	922	100	922	100	-	-	-	-	-	-	-	-	-	-	-	-	-	-	-	-	-	-	-
โขงเจียม	448	100	448	100	-	-	-	-	-	-	-	-	-	-	-	-	-	-	-	-	-	-	-
เซิงโน	1,292	100	1,292	100	-	-	-	-	-	-	-	-	-	-	-	-	-	-	-	-	-	-	-
เขมราฐ	59	100	59	100	-	-	-	-	-	-	-	-	-	-	-	-	-	-	-	-	-	-	-
เดชอุดม	971	100	971	100	-	-	-	-	-	-	-	-	-	-	-	-	-	-	-	-	-	-	-
นาะหวาย	68	100	68	100	-	-	-	-	-	-	-	-	-	-	-	-	-	-	-	-	-	-	-
น้ำขุ่น	593	100	593	100	-	-	-	-	-	-	-	-	-	-	-	-	-	-	-	-	-	-	-
บุณฑริก	1,412	100	1,412	100	-	-	-	-	-	-	-	-	-	-	-	-	-	-	-	-	-	-	-
ตระการพิซาด	780	100	779	99.87	1	0.13	-	-	-	-	-	-	-	-	-	-	-	1	100	-	-	-	-
กุดข้าวปุ้น	287	100	287	100	-	-	-	-	-	-	-	-	-	-	-	-	-	-	-	-	-	-	-
ม่วงสามสิบ	1,501	100	1,501	100	-	-	-	-	-	-	-	-	-	-	-	-	-	-	-	-	-	-	-
วารินชำราบ	1,670	100	1,670	100	-	-	-	-	-	-	-	-	-	-	-	-	-	-	-	-	-	-	-
พิบูลมังสาหาร	1,140	100	1,140	100	-	-	-	-	-	-	-	-	-	-	-	-	-	-	-	-	-	-	-
ตาลชุม	176	100	176	100	-	-	-	-	-	-	-	-	-	-	-	-	-	-	-	-	-	-	-
โพธิ์ไทร	641	100	641	100	-	-	-	-	-	-	-	-	-	-	-	-	-	-	-	-	-	-	-
สำโรง	237	100	236	99.58	1	0.42	-	-	-	-	-	1	100	-	-	-	-	-	-	-	-	-	-
ดอนมดแดง	1,153	100	1,153	100	-	-	-	-	-	-	-	-	-	-	-	-	-	-	-	-	-	-	-
สิรินธร	29	100	29	100	-	-	-	-	-	-	-	-	-	-	-	-	-	-	-	-	-	-	-
ทุ่งศรีอุดม	172	100	172	100	-	-	-	-	-	-	-	-	-	-	-	-	-	-	-	-	-	-	-
นาเยี่ย	24	100	24	100	-	-	-	-	-	-	-	-	-	-	-	-	-	-	-	-	-	-	-
นาตาล	84	100	84	100	-	-	-	-	-	-	-	-	-	-	-	-	-	-	-	-	-	-	-
เหล่าเสือโก้ก	141	100	141	100	-	-	-	-	-	-	-	-	-	-	-	-	-	-	-	-	-	-	-
สว่างวีระวงศ์	66	100	66	100	-	-	-	-	-	-	-	-	-	-	-	-	-	-	-	-	-	-	-
น้ำขุ่น	202	100	202	100	-	-	-	-	-	-	-	-	-	-	-	-	-	-	-	-	-	-	-

ที่มา : สำมะโนอุตสาหกรรม พ.ศ.2550 จังหวัด อุบลราชธานี สำนักงานสถิติแห่งชาติ กระทรวงเทคโนโลยีสารสนเทศและการสื่อสาร

Source : The 2007 Industrial Census, Ubon Ratchadhami Province, National Statistical Office, Ministry of Information and Communication Technology

ตาราง 7.1 จำนวนและร้อยละของสถานประกอบการอุตสาหกรรมผลิตที่ต่างประเทศร่วมลงทุน จำนวนตามประเภทร่วมลงทุนหรือถือหุ้นมากที่สุดเป็นอันดับสอง และอำเภอ

TABLE 7.1 NUMBER AND PERCENTAGE OF MANUFACTURING ESTABLISHMENTS WITH FOREIGN INVESTMENT BY THE SECOND COUNTRY WITH HIGHEST SHARE HOLDING AND AMPHOE

อำเภอ	จำนวนสถานประกอบการ		ไม่มีการลงทุนจากต่างประเทศ		มีการลงทุนจากต่างประเทศ		ประเทศร่วมลงทุนหรือถือหุ้นมากที่สุดเป็นอันดับสอง The second country with highest share holding										Amphoe						
	Number of establishments		No foreign's investment		With foreign's investment		เกาหลี		ญี่ปุ่น		ไต้หวัน		สิงคโปร์		จีน			สหรัฐอเมริกา		ประเทศในยุโรป		ประเทศอื่นๆ	
	จำนวน	ร้อยละ	จำนวน	ร้อยละ	จำนวน	ร้อยละ	จำนวน	ร้อยละ	จำนวน	ร้อยละ	จำนวน	ร้อยละ	จำนวน	ร้อยละ	จำนวน	ร้อยละ		จำนวน	ร้อยละ	จำนวน	ร้อยละ	จำนวน	ร้อยละ
รวม	15,141	100	15,139	99.99	2	0.01	-	-	-	-	-	-	-	-	-	-	-	-	-	-	2	100	Total
เมืองอุบลราชธานี	1,075	100	1,075	100	-	-	-	-	-	-	-	-	-	-	-	-	-	-	-	-	-	-	Mueang Ubon Ratchathan
ศรีเมืองใหม่	922	100	922	100	-	-	-	-	-	-	-	-	-	-	-	-	-	-	-	-	-	-	Si Mueang Mai
โขงสิม	448	100	448	100	-	-	-	-	-	-	-	-	-	-	-	-	-	-	-	-	-	-	Khong Chiam
เทิงใน	1,292	100	1,292	100	-	-	-	-	-	-	-	-	-	-	-	-	-	-	-	-	-	-	Khuang Nai
เขมราชู	59	100	59	100	-	-	-	-	-	-	-	-	-	-	-	-	-	-	-	-	-	-	Khemarat
เดชอุดม	971	100	971	100	-	-	-	-	-	-	-	-	-	-	-	-	-	-	-	-	-	-	Det Udom
นาจะหลวย	68	100	68	100	-	-	-	-	-	-	-	-	-	-	-	-	-	-	-	-	-	-	Na Chalalai
น้ำยืน	593	100	593	100	-	-	-	-	-	-	-	-	-	-	-	-	-	-	-	-	-	-	Nam Yun
บุษศรีภัก	1,412	100	1,412	100	-	-	-	-	-	-	-	-	-	-	-	-	-	-	-	-	-	-	Buntharik
ตระการพิพิธ	780	100	779	99.87	1	0.13	-	-	-	-	-	-	-	-	-	-	-	-	-	-	1	100	Trakan Phuiphon
อุดชัยโนน	287	100	287	100	-	-	-	-	-	-	-	-	-	-	-	-	-	-	-	-	-	-	Kui Khao Pun
ม่วงสามสิบ	1,501	100	1,501	100	-	-	-	-	-	-	-	-	-	-	-	-	-	-	-	-	-	-	Muang Samsip
วารินชำราบ	1,670	100	1,670	100	-	-	-	-	-	-	-	-	-	-	-	-	-	-	-	-	-	-	Warin Chamrap
พิบูลมังสาหาร	1,140	100	1,140	100	-	-	-	-	-	-	-	-	-	-	-	-	-	-	-	-	-	-	Phibun Mangsahan
ตาลชุม	176	100	176	100	-	-	-	-	-	-	-	-	-	-	-	-	-	-	-	-	-	-	Tan Sum
โพธิ์ไทร	641	100	641	100	-	-	-	-	-	-	-	-	-	-	-	-	-	-	-	-	-	-	Pho Sai
สำโรง	237	100	236	99.58	1	0.42	-	-	-	-	-	-	-	-	-	-	-	-	-	-	1	100	Samrong
ดอนมดแดง	1,153	100	1,153	100	-	-	-	-	-	-	-	-	-	-	-	-	-	-	-	-	-	-	Don Mo Daeng
สิรินธร	29	100	29	100	-	-	-	-	-	-	-	-	-	-	-	-	-	-	-	-	-	-	Si Rin Thor
ทุ่งศรีอุดม	172	100	172	100	-	-	-	-	-	-	-	-	-	-	-	-	-	-	-	-	-	-	Thung U-Don
นาเขย	24	100	24	100	-	-	-	-	-	-	-	-	-	-	-	-	-	-	-	-	-	-	Na Yia
นาตาล	84	100	84	100	-	-	-	-	-	-	-	-	-	-	-	-	-	-	-	-	-	-	Na Tan
เหล่าเสือโก้ก	141	100	141	100	-	-	-	-	-	-	-	-	-	-	-	-	-	-	-	-	-	-	Lao Suea Kok
สว่างวีระวงศ์	66	100	66	100	-	-	-	-	-	-	-	-	-	-	-	-	-	-	-	-	-	-	Sa Wang We Ra Wong
น้ำขุ่น	202	100	202	100	-	-	-	-	-	-	-	-	-	-	-	-	-	-	-	-	-	-	Nam Khun

ที่มา : สำมะโนอุตสาหกรรม พ.ศ.2550 จังหวัด อุบลราชธานี สำนักงานสถิติแห่งชาติ กระทรวงเทคโนโลยีสารสนเทศและการสื่อสาร

Source : The 2007 Industrial Census, Ubon Ratchadhani Province, National Statistical Office, Ministry of Information and Communication Technology

ตาราง 7.2 จำนวนและร้อยละของสถานประกอบการอุตสาหกรรมผลิต ที่ต่างประเภทร่วมลงทุน จำนวนตามประเภทร่วมลงทุนหรือถือหุ้นมากที่สุดเป็นอันดับสาม และอำเภอ

TABLE 7.2 NUMBER AND PERCENTAGE OF MANUFACTURING ESTABLISHMENTS WITH FOREIGN INVESTMENT BY THE THIRD COUNTRY WITH HIGHEST SHARE HOLDING AND AMPHOE

อำเภอ	จำนวนสถานประกอบการ		ไม่มีการลงทุนจากต่างประเทศ		มีการลงทุนจากต่างประเทศ		ประเทศร่วมลงทุนหรือถือหุ้นมากที่สุดเป็นอันดับสาม The third country with highest share holding										Amphoe							
	Number of establishments		No foreign's investment		With foreign's investment		เกาหลี		ญี่ปุ่น		ไต้หวัน		สิงคโปร์		จีน			สหรัฐอเมริกา		ประเทศในยุโรป		ประเทศอื่น ๆ		
	จำนวน	ร้อยละ	จำนวน	ร้อยละ	จำนวน	ร้อยละ	จำนวน	ร้อยละ	จำนวน	ร้อยละ	จำนวน	ร้อยละ	จำนวน	ร้อยละ	จำนวน	ร้อยละ		จำนวน	ร้อยละ	จำนวน	ร้อยละ	จำนวน	ร้อยละ	
รวม	15,141	100	15,139	99.99	2	0.01	-	-	-	-	-	-	-	-	-	-	-	-	-	-	2	100		Total
เมืองอุบลราชธานี	1,075	100	1,075	100	-	-	-	-	-	-	-	-	-	-	-	-	-	-	-	-	-	-	-	Mueang Ubon Ratchathan
ศรีเมืองใหม่	922	100	922	100	-	-	-	-	-	-	-	-	-	-	-	-	-	-	-	-	-	-	-	Si Mueng Mai
โขงเจียม	448	100	448	100	-	-	-	-	-	-	-	-	-	-	-	-	-	-	-	-	-	-	-	Khong Chiam
เขื่องใน	1,292	100	1,292	100	-	-	-	-	-	-	-	-	-	-	-	-	-	-	-	-	-	-	-	Khuang Nai
เขมราฐ	59	100	59	100	-	-	-	-	-	-	-	-	-	-	-	-	-	-	-	-	-	-	-	Khemarat
เดชอุดม	971	100	971	100	-	-	-	-	-	-	-	-	-	-	-	-	-	-	-	-	-	-	-	Det Udom
นาจะหลวย	68	100	68	100	-	-	-	-	-	-	-	-	-	-	-	-	-	-	-	-	-	-	-	Na Chahuai
น้ำยืน	593	100	593	100	-	-	-	-	-	-	-	-	-	-	-	-	-	-	-	-	-	-	-	Nam Yun
บุษศรีภักดิ์	1,412	100	1,412	100	-	-	-	-	-	-	-	-	-	-	-	-	-	-	-	-	-	-	-	Buntharik
ตระการพืชผล	780	100	779	99.87	1	0.13	-	-	-	-	-	-	-	-	-	-	-	-	-	-	1	100	-	Trakan Phuiphon
อุดชาวนันท์	287	100	287	100	-	-	-	-	-	-	-	-	-	-	-	-	-	-	-	-	-	-	-	Kut Khao Pun
ม่วงสามสิบ	1,501	100	1,501	100	-	-	-	-	-	-	-	-	-	-	-	-	-	-	-	-	-	-	-	Muang Samsip
วารินชำราบ	1,670	100	1,670	100	-	-	-	-	-	-	-	-	-	-	-	-	-	-	-	-	-	-	-	Warin Chamrap
พิบูลมังสาหาร	1,140	100	1,140	100	-	-	-	-	-	-	-	-	-	-	-	-	-	-	-	-	-	-	-	Phibun Mangsahan
ตาลชุม	176	100	176	100	-	-	-	-	-	-	-	-	-	-	-	-	-	-	-	-	-	-	-	Tan Sum
โพธิ์ไทร	641	100	641	100	-	-	-	-	-	-	-	-	-	-	-	-	-	-	-	-	-	-	-	Pho Sai
สำโรง	237	100	236	99.58	1	0.42	-	-	-	-	-	-	-	-	-	-	-	-	-	-	1	100	-	Samrong
ดอนมดแดง	1,153	100	1,153	100	-	-	-	-	-	-	-	-	-	-	-	-	-	-	-	-	-	-	-	Don Mo Daeng
สิรินธร	29	100	29	100	-	-	-	-	-	-	-	-	-	-	-	-	-	-	-	-	-	-	-	Si Rin Thor
ทุ่งศรีอุดม	172	100	172	100	-	-	-	-	-	-	-	-	-	-	-	-	-	-	-	-	-	-	-	Thung U-Dom
นาเชือก	24	100	24	100	-	-	-	-	-	-	-	-	-	-	-	-	-	-	-	-	-	-	-	Na Yia
นาตาล	84	100	84	100	-	-	-	-	-	-	-	-	-	-	-	-	-	-	-	-	-	-	-	Na Tan
เหล่าเสือโก้ก	141	100	141	100	-	-	-	-	-	-	-	-	-	-	-	-	-	-	-	-	-	-	-	Lao Suet Kok
สว่างวีระวงศ์	66	100	66	100	-	-	-	-	-	-	-	-	-	-	-	-	-	-	-	-	-	-	-	Sa Wang We Ra Wong
น้ำขุ่น	202	100	202	100	-	-	-	-	-	-	-	-	-	-	-	-	-	-	-	-	-	-	-	Nam Khun

ตาราง 8 จำนวนและร้อยละของสถานประกอบการอุตสาหกรรมผลิต จำนวนตามการส่งเสริมการลงทุน จากสำนักงานคณะกรรมการส่งเสริมการลงทุน และอำเภอ

TABLE 8 NUMBER AND PERCENTAGE OF MANUFACTURING ESTABLISHMENTS BY INVESTMENT PROMOTION FROM BOARD OF INVESTMENT (BOI) AND AMPHOE

อำเภอ	จำนวนสถานประกอบการ		การส่งเสริมการลงทุนจากสำนักงานคณะกรรมการส่งเสริมการลงทุน				Amphoe
	Number of establishments		Investment promotion from board of investment (BOI)				
	จำนวน Number	ร้อยละ %	จำนวน Number	ร้อยละ %	จำนวน Number	ร้อยละ %	
รวม	15,141	100	15,126	99.9	15	0.1	Total
เมืองอุบลราชธานี	1,075	100	1,075	100	-	-	Mueang Ubon Ratchathani
ศรีเมืองใหม่	922	100	922	100	-	-	Si Mueang Mai
โขงเจียม	448	100	448	100	-	-	Khong Chiam
เขื่องใน	1,292	100	1,292	100	-	-	Khuang Nai
เขมราฐ	59	100	59	100	-	-	Khemarat
เดชอุดม	971	100	970	99.9	1	0.1	Det Udom
นาะหวาด	68	100	68	100	-	-	Na Chaiyai
น้ำยืน	593	100	593	100	-	-	Nam Yun
บุณฑริก	1,412	100	1,412	100	-	-	Buntharik
ตระการพืชผล	780	100	780	100	-	-	Trakan Phuphon
กุดข้าวปุ้น	287	100	287	100	-	-	Kut Khao Pun
ม่วงสามสิบ	1,501	100	1,500	99.93	1	0.07	Muang Samsip
วารินชำราบ	1,670	100	1,658	99.28	12	0.72	Warin Chamrap
พิบูลมังสาหาร	1,140	100	1,140	100	-	-	Phibun Mangsahan
ดาดตูม	176	100	176	100	-	-	Tan Sum
โพธิ์ไทร	641	100	641	100	-	-	Pho Sai
สำโรง	237	100	236	99.58	1	0.42	Samrong
ดอนมดแดง	1,153	100	1,153	100	-	-	Don Mo Dueng
สิรินธร	29	100	29	100	-	-	Si Rin Thor
ทุ่งศรีอุดม	172	100	172	100	-	-	Thung U-Dom
นาชัย	24	100	24	100	-	-	Na Yai
นาตาล	84	100	84	100	-	-	Na Tan
เหล่าเสือโก้ก	141	100	141	100	-	-	Lao Suen Kok
สว่างวีระวงศ์	66	100	66	100	-	-	Sa Wang We Ra Wong
น้ำขุ่น	202	100	202	100	-	-	Nam Khun

ที่มา : สำมะโนอุตสาหกรรม พ.ศ.2550 จังหวัด อุบลราชธานี สำนักงานสถิติแห่งชาติ กระทรวงเทคโนโลยีสารสนเทศและการสื่อสาร

Source : The 2007 Industrial Census, Ubon Ratchathani Province, National Statistical Office, Ministry of Information and Communication Technology

ตาราง 9 มูลค่าการส่งออก จำนวนและร้อยละของสถานประกอบการอุตสาหกรรมผลิต จำนวนตามร้อยละของการส่งออกผลิตภัณฑ์ออกไปจำหน่ายต่างประเทศ และอำเภอ

TABLE 9 VALUE OF EXPORT, NUMBER AND PERCENTAGE OF MANUFACTURING ESTABLISHMENTS BY PERCENTAGE OF EXPORT AND AMPHOE

อำเภอ	จำนวนสถานประกอบการ		ที่ไม่มีกิจการส่งออก		ร้อยละการส่งออก Percentage of export												มูลค่าการส่งออก		Amphoe											
	Number of establishments		No export		< 10		10-19		20-29		30-39		40-49		50-59		60-69			70-79		80-89		90-99		100		Value of export		
	จำนวน	ร้อยละ	จำนวน	ร้อยละ	จำนวน	ร้อยละ	จำนวน	ร้อยละ	จำนวน	ร้อยละ	จำนวน	ร้อยละ	จำนวน	ร้อยละ	จำนวน	ร้อยละ	จำนวน	ร้อยละ		จำนวน	ร้อยละ	จำนวน	ร้อยละ	จำนวน	ร้อยละ	จำนวน	ร้อยละ			
รวม	15,141	100	15,124	99.89	17	0.11	1	5.88	12	70.59	-	-	1	5.88	-	-	1	5.88	-	-	-	-	1	5.88	-	-	1		5.88	711,950,387
เมืองอุบลราชธานี	1,075	100	1,075	100	-	-	-	-	-	-	-	-	-	-	-	-	-	-	-	-	-	-	-	-	-	-	-	-	-	Mueang Ubon Ratchathani
ศรีเมืองใหม่	922	100	922	100	-	-	-	-	-	-	-	-	-	-	-	-	-	-	-	-	-	-	-	-	-	-	-	-	-	Si Mueng Mai
โขงเจียม	448	100	448	100	-	-	-	-	-	-	-	-	-	-	-	-	-	-	-	-	-	-	-	-	-	-	-	-	-	Khong Chiam
เขื่องใน	1,292	100	1,292	100	-	-	-	-	-	-	-	-	-	-	-	-	-	-	-	-	-	-	-	-	-	-	-	-	-	Khuang Nai
เขมราฐ	59	100	59	100	-	-	-	-	-	-	-	-	-	-	-	-	-	-	-	-	-	-	-	-	-	-	-	-	-	Khemarat
เดชอุดม	971	100	970	99.9	1	0.1	-	-	-	-	-	-	-	-	-	-	-	-	-	-	-	-	-	-	-	1	100	354,000,000	Dei Udom	
นาจะหลวย	68	100	68	100	-	-	-	-	-	-	-	-	-	-	-	-	-	-	-	-	-	-	-	-	-	-	-	-	-	Na Chaluy
น้ำยืน	593	100	593	100	-	-	-	-	-	-	-	-	-	-	-	-	-	-	-	-	-	-	-	-	-	-	-	-	-	Nam Yun
บุขจรึก	1,412	100	1,412	100	-	-	-	-	-	-	-	-	-	-	-	-	-	-	-	-	-	-	-	-	-	-	-	-	-	Buntharik
ตระการพืชผล	780	100	780	100	-	-	-	-	-	-	-	-	-	-	-	-	-	-	-	-	-	-	-	-	-	-	-	-	-	Trakan Phuiphon
กุดข้าวปุ้น	287	100	287	100	-	-	-	-	-	-	-	-	-	-	-	-	-	-	-	-	-	-	-	-	-	-	-	-	-	Kut Kao Pun
ม่วงสามสิบ	1,501	100	1,500	99.93	1	0.07	-	-	-	-	-	-	-	-	-	-	-	-	-	-	-	-	-	-	-	-	-	-	-	Muang Samsip
วารินชำราบ	1,670	100	1,656	99.16	14	0.84	1	7.14	12	85.71	-	-	1	7.14	-	-	-	-	-	-	-	-	-	-	-	-	-	-	-	Warin Chamrap
พิบูลมังสาหาร	1,140	100	1,140	100	-	-	-	-	-	-	-	-	-	-	-	-	-	-	-	-	-	-	-	-	-	-	-	-	-	Phibun Mangsahan
ตาลชุม	176	100	176	100	-	-	-	-	-	-	-	-	-	-	-	-	-	-	-	-	-	-	-	-	-	-	-	-	-	Tan Sum
โพธิ์ทอง	641	100	641	100	-	-	-	-	-	-	-	-	-	-	-	-	-	-	-	-	-	-	-	-	-	-	-	-	-	Pho Sai
สำโรง	237	100	236	99.58	1	0.42	-	-	-	-	-	-	-	-	1	100	-	-	-	-	-	-	-	-	-	-	-	-	-	Samrong
ดอนมดแดง	1,153	100	1,153	100	-	-	-	-	-	-	-	-	-	-	-	-	-	-	-	-	-	-	-	-	-	-	-	-	-	Don Mo Daeng
สิรินธร	29	100	29	100	-	-	-	-	-	-	-	-	-	-	-	-	-	-	-	-	-	-	-	-	-	-	-	-	-	Si Rin Thor
ทุ่งศรีอุดม	172	100	172	100	-	-	-	-	-	-	-	-	-	-	-	-	-	-	-	-	-	-	-	-	-	-	-	-	-	Thung U-Dom
นาขี้	24	100	24	100	-	-	-	-	-	-	-	-	-	-	-	-	-	-	-	-	-	-	-	-	-	-	-	-	-	Na Yia
นาตาล	84	100	84	100	-	-	-	-	-	-	-	-	-	-	-	-	-	-	-	-	-	-	-	-	-	-	-	-	-	Na Tan
เขมราฐน้อย	141	100	141	100	-	-	-	-	-	-	-	-	-	-	-	-	-	-	-	-	-	-	-	-	-	-	-	-	-	Lao Suea Kok
สว่างวีระวงศ์	66	100	66	100	-	-	-	-	-	-	-	-	-	-	-	-	-	-	-	-	-	-	-	-	-	-	-	-	-	Sa Wang We Ra Wong
น้ำขุ่น	202	100	202	100	-	-	-	-	-	-	-	-	-	-	-	-	-	-	-	-	-	-	-	-	-	-	-	-	-	Nam Khun

ที่มา : สำนักอุตสาหกรม พ.ศ.2550 จังหวัด อุบลราชธานี สำนักงานสถิติแห่งชาติ กระทรวงเทคโนโลยีสารสนเทศและการสื่อสาร  
Source : The 2007 Industrial Census, Ubon Ratchathani Province, National Statistical Office, Ministry of Information and Communication Technology

ตาราง 10 จำนวนและร้อยละของสถานประกอบการอุตสาหกรรมผลิต จำนวนตามประเทศที่มีการส่งผลผลิตไปจำหน่าย และอำเภอ

TABLE 10 NUMBER AND PERCENTAGE OF MANUFACTURING ESTABLISHMENTS BY EXPORTED COUNTRY OF PRODUCT AND AMPHOE

อำเภอ	จำนวนสถานประกอบการ		ไม่มีการส่งออก		มีการส่งออก		ประเทศที่ส่งออก Exported country										Amphoe	
	Number of establishments		No export		Export		เกาหลี	ญี่ปุ่น	ไต้หวัน	สิงคโปร์	จีน	สหรัฐอเมริกา	ประเทศในยุโรป		ประเทศอื่นๆ			
	จำนวน	ร้อยละ	จำนวน	ร้อยละ	จำนวน	ร้อยละ							Country in Europe	Other countries				
Number	%	Number	%	Number	%	Number	%	Number	%	Number	%	Number	%	Number	%	Number	%	
รวม	15,141	100	15,124	99.89	17	0.11	-	1	5.88	-	1	5.88	-	2	11.76	13	76.47	Total
เมืองอุบลราชธานี	1,075	100	1,075	100	-	-	-	-	-	-	-	-	-	-	-	-	-	Mueang Ubon Ratchathan
ศรีเมืองใหม่	922	100	922	100	-	-	-	-	-	-	-	-	-	-	-	-	-	Si Mueang Mai
โขงเทียม	448	100	448	100	-	-	-	-	-	-	-	-	-	-	-	-	-	Khong Chiam
เทิงใน	1,292	100	1,292	100	-	-	-	-	-	-	-	-	-	-	-	-	-	Khuang Nai
เขมราชู	59	100	59	100	-	-	-	-	-	-	-	-	-	-	-	-	-	Khemarat
เดชอุดม	971	100	970	99.9	1	0.1	-	-	-	-	-	-	1	100	-	-	-	Det Udom
นาจะหลวย	68	100	68	100	-	-	-	-	-	-	-	-	-	-	-	-	-	Na Chaluai
น้ำยืน	593	100	593	100	-	-	-	-	-	-	-	-	-	-	-	-	-	Nam Yun
บุษศรีภัก	1,412	100	1,412	100	-	-	-	-	-	-	-	-	-	-	-	-	-	Buntharik
ตระการพิพิธ	780	100	780	100	-	-	-	-	-	-	-	-	-	-	-	-	-	Trakan Phutphon
อุดชาวัน	287	100	287	100	-	-	-	-	-	-	-	-	-	-	-	-	-	Kut Khao Pun
ม่วงสามสิบ	1,501	100	1,500	99.93	1	0.07	-	-	-	-	-	1	100	-	-	-	-	Muang Samsip
วารินชำราบ	1,670	100	1,656	99.16	14	0.84	-	-	-	-	-	-	1	7.14	13	92.86	Warin Chamrap	
พิบูลมังสาหาร	1,140	100	1,140	100	-	-	-	-	-	-	-	-	-	-	-	-	-	Phibun Mangsahan
ตาลชุม	176	100	176	100	-	-	-	-	-	-	-	-	-	-	-	-	-	Tan Sum
โพธิ์ไทร	641	100	641	100	-	-	-	-	-	-	-	-	-	-	-	-	-	Pho Sai
สำโรง	237	100	236	99.58	1	0.42	-	1	100	-	-	-	-	-	-	-	-	Samrong
ดอนมดแดง	1,153	100	1,153	100	-	-	-	-	-	-	-	-	-	-	-	-	-	Don Mo Daeng
สิรินธร	29	100	29	100	-	-	-	-	-	-	-	-	-	-	-	-	-	Si Rin Thor
ทุ่งศรีอุดม	172	100	172	100	-	-	-	-	-	-	-	-	-	-	-	-	-	Thung U-Dom
นาเชือก	24	100	24	100	-	-	-	-	-	-	-	-	-	-	-	-	-	Na Yia
นาตาล	84	100	84	100	-	-	-	-	-	-	-	-	-	-	-	-	-	Na Tan
เหล่าเสือโก้ก	141	100	141	100	-	-	-	-	-	-	-	-	-	-	-	-	-	Lao Suea Kok
สว่างวีระวงศ์	66	100	66	100	-	-	-	-	-	-	-	-	-	-	-	-	-	Sa Wang We Ra Wong
น้ำขุ่น	202	100	202	100	-	-	-	-	-	-	-	-	-	-	-	-	-	Nam Khun

ตาราง 11 มูลค่าการใช้วัตถุดิบหรือวัสดุประกอบการผลิตที่มาจากต่างประเทศ จำนวนและร้อยละของสถานประกอบการอุตสาหกรรมผลิต จำแนกตามการใช้วัตถุดิบฯ และอำเภอ

TABLE 11 VALUE OF IMPORTED MATERIALS AND COMPONENTS, NUMBER AND PERCENTAGE OF MANUFACTURING ESTABLISHMENTS BY USE OF IMPORTED MATERIALS AND COMPONENTS AND AMPHOE

อำเภอ	จำนวนสถานประกอบการ		ไม่มีการใช้วัตถุดิบ		ร้อยละของวัตถุดิบหรือวัสดุประกอบ ที่มาจากต่างประเทศ Percentage of use of imported materials and components												มูลค่าการใช้วัตถุดิบฯ Value of imported materials and components	Amphoe											
	จำนวน Number	ร้อยละ %	จำนวน Number	ร้อยละ %	< 10		10-19		20-29		30-39		40-49		50-59				60-69		70-79		80-89		90-99		100		
					จำนวน Number	ร้อยละ %	จำนวน Number	ร้อยละ %	จำนวน Number	ร้อยละ %	จำนวน Number	ร้อยละ %	จำนวน Number	ร้อยละ %	จำนวน Number	ร้อยละ %			จำนวน Number	ร้อยละ %	จำนวน Number	ร้อยละ %	จำนวน Number	ร้อยละ %	จำนวน Number	ร้อยละ %	จำนวน Number	ร้อยละ %	จำนวน Number
รวม	15,141	100	15,129	99.92	12	0.08	1	8.33	-	-	-	1	8.33	-	-	3	2.5	-	-	1	8.33	2	16.67	3	2.5	-	-	320,859,063	Total
เมืองอุบลราชธานี	1,075	100	1,074	99.91	1	0.09	-	-	-	-	-	-	-	-	1	100	-	-	-	-	-	-	-	-	-	-	24,147,419	Mueang Ubon Ratchathani	
ศรีเมืองใหม่	922	100	922	100	-	-	-	-	-	-	-	-	-	-	-	-	-	-	-	-	-	-	-	-	-	-	-	-	Si Mueang Mai
โขงเจียม	448	100	448	100	-	-	-	-	-	-	-	-	-	-	-	-	-	-	-	-	-	-	-	-	-	-	-	-	Khong Chiam
เขื่องใน	1,292	100	1,292	100	-	-	-	-	-	-	-	-	-	-	-	-	-	-	-	-	-	-	-	-	-	-	-	-	Khuang Nai
เขมราฐ	59	100	59	100	-	-	-	-	-	-	-	-	-	-	-	-	-	-	-	-	-	-	-	-	-	-	-	-	Khemarath
เดชอุดม	971	100	969	99.79	2	0.21	-	-	-	-	-	-	-	-	-	-	-	-	-	-	-	2	100	-	-	-	270,324,000	Det Udom	
นาจะหลวย	68	100	68	100	-	-	-	-	-	-	-	-	-	-	-	-	-	-	-	-	-	-	-	-	-	-	-	-	Na Chaloi
น้ำยืน	593	100	593	100	-	-	-	-	-	-	-	-	-	-	-	-	-	-	-	-	-	-	-	-	-	-	-	-	Nam Yun
บุณฑริก	1,412	100	1,412	100	-	-	-	-	-	-	-	-	-	-	-	-	-	-	-	-	-	-	-	-	-	-	-	-	Buntharik
ตระการพืชผล	780	100	780	100	-	-	-	-	-	-	-	-	-	-	-	-	-	-	-	-	-	-	-	-	-	-	-	-	Trakan Phuphphon
กุดข้าวปุ้น	287	100	287	100	-	-	-	-	-	-	-	-	-	-	-	-	-	-	-	-	-	-	-	-	-	-	-	-	Kut Khao Pun
ม่วงสามสิบ	1,501	100	1,501	100	-	-	-	-	-	-	-	-	-	-	-	-	-	-	-	-	-	-	-	-	-	-	-	-	Muang Samsip
วารินชำราบ	1,670	100	1,667	99.82	3	0.18	1	33.33	-	-	-	-	-	-	1	33.33	-	-	-	-	1	33.33	-	-	-	-	13,757,930	Warin Chamrap	
พิบูลมังสาหาร	1,140	100	1,135	99.56	5	0.44	-	-	-	-	-	-	-	-	1	20	-	-	-	-	-	-	-	-	-	-	60	8,989,714	Phibun Mangsahan
ตาลชุม	176	100	176	100	-	-	-	-	-	-	-	-	-	-	-	-	-	-	-	-	-	-	-	-	-	-	-	-	Tan Sum
โพธิ์ไทร	641	100	641	100	-	-	-	-	-	-	-	-	-	-	-	-	-	-	-	-	-	-	-	-	-	-	-	-	Pho Sai
สำโรง	237	100	236	99.58	1	0.42	-	-	-	-	1	100	-	-	-	-	-	-	-	-	-	-	-	-	-	-	-	-	Samrong
ดอนมดแดง	1,153	100	1,153	100	-	-	-	-	-	-	-	-	-	-	-	-	-	-	-	-	-	-	-	-	-	-	-	-	Don Mo Daeng
สิรินธร	29	100	29	100	-	-	-	-	-	-	-	-	-	-	-	-	-	-	-	-	-	-	-	-	-	-	-	-	Si Rin Thor
ทุ่งศรีอุดม	172	100	172	100	-	-	-	-	-	-	-	-	-	-	-	-	-	-	-	-	-	-	-	-	-	-	-	-	Thung U-Dom
นาเยีย	24	100	24	100	-	-	-	-	-	-	-	-	-	-	-	-	-	-	-	-	-	-	-	-	-	-	-	-	Na Yia
นาตาล	84	100	84	100	-	-	-	-	-	-	-	-	-	-	-	-	-	-	-	-	-	-	-	-	-	-	-	-	Na Tan
เหล่าเสือโก้ก	141	100	141	100	-	-	-	-	-	-	-	-	-	-	-	-	-	-	-	-	-	-	-	-	-	-	-	-	Lao Suea Kok
สว่างวีระวงศ์	66	100	66	100	-	-	-	-	-	-	-	-	-	-	-	-	-	-	-	-	-	-	-	-	-	-	-	-	Sa Wang We Ra Wong
น้ำขุ่น	202	100	202	100	-	-	-	-	-	-	-	-	-	-	-	-	-	-	-	-	-	-	-	-	-	-	-	-	Nam Khum



ตาราง 12 จำนวนและร้อยละของสถานประกอบการอุตสาหกรรมผลิต จำนวนตามอัตราการใช้กำลังการผลิตต่อปี 2549 และอำเภอ

TABLE 12. NUMBER AND PERCENTAGE OF MANUFACTURING ESTABLISHMENTS BY PERCENTAGE OF CAPACITY UTILIZATION IN 2006 AND AMPHOE

อำเภอ	จำนวนสถานประกอบการ		อัตราการใช้กำลังการผลิตต่อปี 2549 Percentage of capacity utilization in 2006												เฉลี่ยต่อสถาน- ประกอบกร Average per establishment	Amphoe										
	Number of establishments		<10		10-19		20-29		30-39		40-49		50-59				60-69		70-79		80-89		90-99		≥= 100	
	จำนวน Number	ร้อยละ %	จำนวน Number	ร้อยละ %	จำนวน Number	ร้อยละ %	จำนวน Number	ร้อยละ %	จำนวน Number	ร้อยละ %	จำนวน Number	ร้อยละ %	จำนวน Number	ร้อยละ %			จำนวน Number	ร้อยละ %	จำนวน Number	ร้อยละ %	จำนวน Number	ร้อยละ %	จำนวน Number	ร้อยละ %	จำนวน Number	ร้อยละ %
รวม	15,141	100	-	-	3	0.02	77	0.51	13	0.09	211	1.39	1,940	12.82	1,935	12.78	718	4.74	2,473	16.33	2,224	14.69	5,548	36.64	81.05	Total
เมืองอุบลราชธานี	1,075	100	-	-	1	0.09	1	0.09	4	0.34	57	5.3	23	2.18	30	2.79	73	6.83	171	15.88	342	31.86	372	34.63	85.84	Mueang Ubon Ratchathani
ศรีเมืองใหม่	922	100	-	-	2	0.26	74	7.97	6	0.6	-	-	9	0.93	2	0.22	8	0.81	112	12.12	561	60.86	150	16.24	83.67	Si Mueang Mai
โขงสีเข้ม	448	100	-	-	-	-	-	-	-	-	-	-	59	13.07	57	12.64	-	-	88	19.65	-	-	245	54.64	84.49	Khong Chiam
เขื่องใน	1,292	100	-	-	-	-	-	-	-	-	-	-	3	0.23	-	-	4	0.31	1	0.08	1	0.08	1,283	99.3	99.77	Khuang Nai
เขมราชู	59	100	-	-	-	-	-	-	-	-	-	-	1	1.7	3	5.1	1	1.7	1	1.7	1	1.7	52	88.1	96.41	Khemarat
เดชอุดม	971	100	-	-	-	-	-	-	-	-	-	-	9	0.97	61	6.24	22	2.26	206	21.23	511	52.61	162	16.69	86.85	Det Udom
นาจะหลวย	68	100	-	-	-	-	-	-	-	-	-	-	5	7.22	-	-	3	4.38	15	21.67	43	62.34	3	4.38	84.51	Na Chalwai
น้ำยืน	593	100	-	-	-	-	1	0.17	-	-	134	22.65	315	53.13	10	1.6	21	3.57	104	17.48	5	0.9	3	0.51	54.46	Nam Yun
บุณฑริก	1,412	100	-	-	-	-	-	-	1	0.07	2	0.17	413	29.23	5	0.38	2	0.14	408	28.91	569	40.28	12	0.82	75.23	Buntharik
ตระการพิบูล	780	100	-	-	-	-	-	-	-	-	1	0.13	80	10.21	651	83.53	27	3.47	9	1.18	7	0.84	5	0.64	60.05	Trakan Phuphon
อุดชาวนัน	287	100	-	-	-	-	-	-	-	-	-	-	140	48.94	146	50.71	1	0.35	-	-	-	-	-	-	55.14	Kut Khao Pun
ม่วงสามสิบ	1,501	100	-	-	-	-	-	-	-	-	-	-	180	11.98	684	45.55	378	25.16	216	14.4	12	0.82	31	2.08	65.5	Muang Samsip
วารินชำราบ	1,670	100	-	-	-	-	-	-	2	0.12	14	0.83	581	34.82	201	12.03	106	6.34	396	23.71	154	9.24	216	12.91	69.64	Warin Chamrap
พิบูลมังสาหาร	1,140	100	-	-	-	-	-	-	-	-	1	0.09	113	9.87	55	4.85	16	1.4	726	63.66	8	0.69	222	19.44	79.85	Phibun Mangsahan
ตาลชุม	176	100	-	-	-	-	-	-	-	-	-	-	1	0.57	-	-	-	-	1	0.57	-	-	174	98.86	99.65	Tan Sum
โพธิ์ไทร	641	100	-	-	-	-	-	-	1	0.16	1	0.16	7	1.08	30	4.68	6	0.96	1	0.16	8	1.18	587	91.63	97.05	Pho Sai
สำโรง	237	100	-	-	-	-	-	-	-	-	-	-	1	0.42	-	-	1	0.42	-	-	-	-	235	99.16	99.68	Samrong
ดอนมดแดง	1,153	100	-	-	-	-	-	-	-	-	-	-	-	-	-	-	-	-	-	-	1	0.09	1,152	99.91	99.99	Don Mo Daeng
สิรินธร	29	100	-	-	-	-	-	-	-	-	-	-	-	-	-	-	-	-	1	3.5	-	-	28	96.5	99.3	Si Rin Thor
ทุ่งศรีอุดม	172	100	-	-	-	-	-	-	-	-	-	-	1	0.58	-	-	2	1.16	3	1.55	1	0.58	165	96.12	99.05	Thung U-Dom
นาเชียว	24	100	-	-	-	-	-	-	-	-	-	-	-	-	-	-	2	8.47	1	4.24	-	-	21	87.29	96.61	Na Yia
นาตาล	84	100	-	-	-	-	-	-	-	-	-	-	-	-	-	-	41	48.72	-	-	-	-	43	51.28	87.73	Na Tan
เหล่าเสือโก้ก	141	100	-	-	-	-	-	-	-	-	-	-	-	-	-	-	-	-	-	-	-	-	141	100	100	Lao Suea Kok
สว่างวีระวงศ์	66	100	-	-	-	-	1	1.51	-	-	-	-	-	-	-	-	4	6.05	12	18.25	-	-	49	74.19	93.4	Sa Wang We Ra Wong
น้ำขุ่น	202	100	-	-	-	-	-	-	-	-	-	-	-	-	1	0.5	-	-	2	0.99	-	-	199	98.51	99.63	Nam Khun

ที่มา : สำมะโนอุตสาหกรรม พ.ศ.2550 จังหวัด อุบลราชธานี สำนักงานสถิติแห่งชาติ กระทรวงเทคโนโลยีสารสนเทศและการสื่อสาร

Source : The 2007 Industrial Census, Ubon Ratchathani Province, National Statistical Office, Ministry of Information and Communication Technology

ตอนที่ 2 ข้อมูลทั่วไปของสถานประกอบการ  
จำแนกตามขนาดของสถานประกอบการ

## สารบัญตารางสถิติ

- ตอนที่ 2 ข้อมูลทั่วไปของสถานประกอบการ จำแนกตามขนาดของสถานประกอบการ
- ตาราง 1 จำนวนและร้อยละของสถานประกอบการอุตสาหกรรมการผลิต จำแนกตามรูปแบบการจัดตั้งตามกฎหมาย และขนาดของสถานประกอบการ
- ตาราง 2 จำนวนและร้อยละของสถานประกอบการอุตสาหกรรมการผลิต จำแนกตามรูปแบบการจัดตั้งทางเศรษฐกิจ และขนาดของสถานประกอบการ
- ตาราง 3 จำนวนและร้อยละของสถานประกอบการอุตสาหกรรมการผลิต จำแนกตามระยะเวลาในการดำเนินกิจการ และขนาดของสถานประกอบการ
- ตาราง 4 จำนวนและร้อยละของสถานประกอบการอุตสาหกรรมการผลิต จำแนกตามระยะเวลาการผลิตในปี 2549 และขนาดของสถานประกอบการ
- ตาราง 5 มูลค่าเงินลงทุนจดทะเบียน จำนวนและร้อยละของสถานประกอบการอุตสาหกรรมการผลิต จำแนกตามมูลค่าทุนจดทะเบียน และขนาดของสถานประกอบการ
- ตาราง 6 มูลค่าเงินทุนที่ต่างประเทศร่วมลงทุนหรือถือหุ้นจำนวนและร้อยละของสถานประกอบการอุตสาหกรรมการผลิต จำแนกตามสัดส่วนของการร่วมลงทุนหรือถือหุ้นของต่างประเทศ และขนาดของสถานประกอบการ
- ตาราง 7 จำนวนและร้อยละของสถานประกอบการอุตสาหกรรมการผลิตที่ต่างประเทศร่วมลงทุน จำแนกตามประเทศร่วมลงทุนหรือถือหุ้นมากที่สุดเป็นอันดับหนึ่ง และขนาดของสถานประกอบการ
- ตาราง 7.1 จำนวนและร้อยละของสถานประกอบการอุตสาหกรรมการผลิตที่ต่างประเทศร่วมลงทุน จำแนกตามประเทศร่วมลงทุนหรือถือหุ้นมากที่สุดเป็นอันดับสอง และขนาดของสถานประกอบการ
- ตาราง 7.2 จำนวนและร้อยละของสถานประกอบการอุตสาหกรรมการผลิตที่ต่างประเทศร่วมลงทุน จำแนกตามประเทศร่วมลงทุนหรือถือหุ้นมากที่สุดเป็นอันดับสาม และขนาดของสถานประกอบการ
- ตาราง 8 จำนวนและร้อยละของสถานประกอบการอุตสาหกรรมการผลิตจำแนกตามการส่งเสริมการลงทุน จากสำนักงานคณะกรรมการส่งเสริมการลงทุน และขนาดของสถานประกอบการ
- ตาราง 9 มูลค่าการส่งออก จำนวนและร้อยละของสถานประกอบการอุตสาหกรรมการผลิต จำแนกตามร้อยละของการส่งออกผลผลิตออกไปจำหน่ายต่างประเทศ และขนาดของสถานประกอบการ
- ตาราง 10 จำนวนและร้อยละของสถานประกอบการอุตสาหกรรมการผลิต จำแนกตามประเทศที่มีการส่งผลผลิตไปจำหน่าย และขนาดของสถานประกอบการ
- ตาราง 11 มูลค่าการใช้วัตถุดิบหรือวัสดุประกอบการผลิตที่มาจากต่างประเทศ จำนวนและร้อยละของสถานประกอบการอุตสาหกรรมการผลิต จำแนกตามการใช้วัตถุดิบฯ และขนาดของสถานประกอบการ
- ตาราง 12 จำนวนและร้อยละของสถานประกอบการอุตสาหกรรมการผลิต จำแนกตามอัตราการใช้กำลังการผลิตต่อปี 2549 และขนาดของสถานประกอบการ

ตาราง 1 จำนวนและร้อยละของสถานประกอบการอุตสาหกรรมผลิต จำนวนตามรูปแบบการจัดตั้งตามกฎหมาย และขนาดของสถานประกอบการ

TABLE 1 NUMBER AND PERCENTAGE OF MANUFACTURING ESTABLISHMENTS BY FORM OF LEGAL ORGANIZATION AND SIZE OF ESTABLISHMENT

ขนาดของสถานประกอบการ	จำนวนสถานประกอบการ		ส่วนบุคคล		หุ้นส่วนสามัญ		บริษัทจำกัด		ส่วนราชการ		สหกรณ์		อื่นๆ		Size of establishment
	Number of establishments		Individual proprietor		Juristic partnership		Company limited, public company limited		Government, state-enterprise		Cooperatives		Others		
	จำนวน	ร้อยละ	จำนวน	ร้อยละ	จำนวน	ร้อยละ	จำนวน	ร้อยละ	จำนวน	ร้อยละ	จำนวน	ร้อยละ	จำนวน	ร้อยละ	
รวม	15,141	100	14,055	92.83	55	0.36	35	0.23	1	0.01	6	0.04	989	6.53	Total
1 - 15 คน	14,754	100	14,018	95.01	33	0.22	15	0.1	1	0.01	5	0.03	682	4.62	1 - 15 persons
16 - 25 คน	186	100	26	13.98	9	4.84	5	2.69	-	-	-	-	146	78.49	16 - 25 persons
26 - 30 คน	73	100	6	8.22	4	5.48	2	2.74	-	-	-	-	61	83.56	26 - 30 persons
31 - 50 คน	78	100	3	3.85	4	5.13	4	5.13	-	-	1	1.28	66	84.62	31 - 50 persons
51 - 200 คน	44	100	1	2.27	4	9.09	5	11.36	-	-	-	-	34	77.27	51 - 200 persons
มากกว่า 200 คน	6	100	1	16.67	1	16.67	4	66.67	-	-	-	-	-	-	More than 200 persons

ที่มา : สำมะโนอุตสาหกรรม พ.ศ.2550 จังหวัด อุบลราชธานี

สำนักงานสถิติแห่งชาติ กระทรวงเทคโนโลยีสารสนเทศและการสื่อสาร

Source : The 2007 Industrial Census, Ubon Ratchathani Province, National Statistical Office, Ministry of Information and Communication Technology

ตาราง 2 จำนวนและร้อยละของสถานประกอบการอุตสาหกรรมผลิต จำนวนตามรูปแบบการจัดตั้งทางเศรษฐกิจ และขนาดของสถานประกอบการ

TABLE 2 NUMBER AND PERCENTAGE OF MANUFACTURING ESTABLISHMENTS BY FORM OF ECONOMIC ORGANIZATION AND SIZE OF ESTABLISHMENT

ขนาดของสถานประกอบการ	จำนวนสถานประกอบการ		สำนักงานเดี่ยว		สำนักงานใหญ่		สำนักงานสาขา		Size of establishment
	จำนวน	ร้อยละ %	จำนวน	ร้อยละ %	จำนวน	ร้อยละ %	จำนวน	ร้อยละ %	
รวม	15,141	100	15,134	99.95	4	0.03	3	0.02	Total
1 - 15 คน	14,754	100	14,754	100	-	-	-	-	1 - 15 persons
16 - 25 คน	186	100	185	99.46	-	-	1	0.54	16 - 25 persons
26 - 30 คน	73	100	73	100	-	-	-	-	26 - 30 persons
31 - 50 คน	78	100	77	98.72	1	1.28	-	-	31 - 50 persons
51 - 200 คน	44	100	40	90.91	2	4.55	2	4.55	51 - 200 persons
มากกว่า 200 คน	6	100	5	83.33	1	16.67	-	-	More than 200 persons

ที่มา : สำมะโนอุตสาหกรรม พ.ศ.2550 จังหวัด อุบลราชธานี

สำนักงานสถิติแห่งชาติ กระทรวงเทคโนโลยีสารสนเทศและการสื่อสาร

Source : The 2007 Industrial Census, Ubon Ratchathani Province, National Statistical Office, Ministry of Information and Communication Technology

ตาราง 3 จำนวนและร้อยละของสถานประกอบการอุตสาหกรรมผลิต จำนวนตามระยะเวลาในการดำเนินงาน และขนาดของสถานประกอบการ

TABLE 3 NUMBER AND PERCENTAGE OF MANUFACTURING ESTABLISHMENTS BY PERIOD OF OPERATION AND SIZE OF ESTABLISHMENT

ขนาดของสถานประกอบการ	จำนวนสถานประกอบการ		ระยะเวลาในการดำเนินงาน (ปี) Period of operation (Year)												Size of establishment
	Number of establishments		< 5		5 - 9		'10 - 19		'20 - 29		>= 30				
	จำนวน Number	ร้อยละ %	จำนวน Number	ร้อยละ %	จำนวน Number	ร้อยละ %	จำนวน Number	ร้อยละ %	จำนวน Number	ร้อยละ %	จำนวน Number	ร้อยละ %			
รวม	15,141	100	4,979	32.89	3,745	24.73	3,975	26.25	1,770	11.69	671	4.43	Total		
1 - 15 คน	14,754	100	4,877	33.06	3,607	24.45	3,860	26.16	1,747	11.84	662	4.49	1 - 15 persons		
16 - 25 คน	186	100	51	27.42	76	40.86	48	25.81	7	3.76	4	2.15	16 - 25 persons		
26 - 30 คน	73	100	17	23.29	24	32.88	24	32.88	5	6.85	3	4.11	26 - 30 persons		
31 - 50 คน	78	100	24	30.77	28	35.9	20	25.64	5	6.41	1	1.28	31 - 50 persons		
51 - 200 คน	44	100	10	22.73	8	18.18	20	45.45	5	11.36	1	2.27	51 - 200 persons		
มากกว่า 200 คน	6	100	-	-	2	33.33	3	50	1	16.67	-	-	More than 200 persons		

ที่มา : สำมะโนอุตสาหกรรม พ.ศ.2550 จังหวัด อุบลราชธานี

สำนักงานสถิติแห่งชาติ กระทรวงเทคโนโลยีสารสนเทศและการสื่อสาร

Source : The 2007 Industrial Census, Ubon Ratchathani Province, National Statistical Office, Ministry of Information and Communication Technology

ตาราง 4 จำนวนและร้อยละของสถานประกอบการอุตสาหกรรมผลิต จำนวนตามระยะเวลาการผลิตในปี 2549 และขนาดของสถานประกอบการ

TABLE 4 NUMBER AND PERCENTAGE OF MANUFACTURING ESTABLISHMENTS BY PERIOD OF OPERATION IN 2006 AND SIZE OF ESTABLISHMENT

ขนาดของสถานประกอบการ	จำนวนสถานประกอบการ Number of establishments		ระยะเวลาการผลิต Period of operation in 2006												Size of establishment		
			เดือน Months				ชั่วโมง Hours per day				รวม Total						
			< 3		3-6		7-9		10-12		< 8		8-10			> 10	
จำนวน Number	ร้อยละ %	จำนวน Number	ร้อยละ %	จำนวน Number	ร้อยละ %	จำนวน Number	ร้อยละ %	จำนวน Number	ร้อยละ %	จำนวน Number	ร้อยละ %	จำนวน Number	ร้อยละ %	จำนวน Number	ร้อยละ %		
รวม	15,141	100	11	0.07	3,433	22.68	1,164	7.69	10,533	69.57	9,224	60.92	5,880	38.83	37	0.24	Total
1 - 15 คน	14,754	100	7	0.05	3,353	22.73	1,108	7.51	10,286	69.72	9,056	61.38	5,668	38.42	30	0.2	1 - 15 persons
16 - 25 คน	186	100	3	1.61	47	25.27	33	17.74	103	55.38	91	48.92	94	50.54	1	0.54	16 - 25 persons
26 - 30 คน	73	100	-	-	18	24.66	8	10.96	47	64.38	29	39.73	42	57.53	2	2.74	26 - 30 persons
31 - 50 คน	78	100	1	1.28	12	15.38	10	12.82	55	70.51	34	43.59	42	53.85	2	2.56	31 - 50 persons
51 - 200 คน	44	100	-	-	3	6.82	4	9.09	37	84.09	14	31.82	29	65.91	1	2.27	51 - 200 persons
มากกว่า 200 คน	6	100	-	-	-	-	1	16.67	5	83.33	-	-	5	83.33	1	16.67	More than 200 persons

ที่มา : สำมะโนอุตสาหกรรม พ.ศ.2550 จังหวัด อุบลราชธานี

สำนักงานสถิติแห่งชาติ กระทรวงเทคโนโลยีสารสนเทศและการสื่อสาร

Source : The 2007 Industrial Census, Ubon Ratchathani Province, National Statistical Office, Ministry of Information and Communication Technology

ตาราง 5 มูลค่าเงินลงทุนจดทะเบียน และร้อยละของสถานประกอบการอุตสาหกรรมผลิต จำนวนตามมูลค่าทุนจดทะเบียน และขนาดของสถานประกอบการ

TABLE 5 VALUE OF REGISTERED CAPITAL, NUMBER AND PERCENTAGE OF MANUFACTURING ESTABLISHMENTS BY VALUE OF REGISTERED CAPITAL AND SIZE OF ESTABLISHMENT

ขนาดของสถานประกอบการ	จำนวนสถานประกอบการ		ไม่มีทุนจดทะเบียน		มูลค่าทุนจดทะเบียน (ล้านบาท) Registered capital (Million baht)												มูลค่าเงินทุนจดทะเบียน					
	จำนวน	ร้อยละ	จำนวน	ร้อยละ	< 1		'1-9		'10-49		'50-99		'100-199		'200-499		'500-999		>=1,000		Registered capital	Size of establishment
					จำนวน	%	จำนวน	%	จำนวน	%	จำนวน	%	จำนวน	%	จำนวน	%	จำนวน	%	จำนวน	%		
รวม	15,141	100	15,054	99.43	87	0.57	69	79.27	10	11.52	2	2.3	1	1.15	1	1.15	1	1.15	-	-	132,300,5700	Total
1 - 15 คน	14,754	100	14,706	99.68	48	0.32	45	93.73	2	4.18	-	-	-	-	-	-	-	-	-	-	112,005,700	1 - 15 persons
16 - 25 คน	186	100	173	93.01	13	6.99	11	84.62	2	15.38	-	-	-	-	-	-	-	-	-	-	58,000,000	16 - 25 persons
26 - 30 คน	73	100	67	91.78	6	8.22	3	50	-	-	1	16.67	-	-	-	-	-	-	-	-	62,400,000	26 - 30 persons
31 - 50 คน	78	100	70	89.74	8	10.26	6	75	2	25	-	-	-	-	-	-	-	-	-	-	48,600,000	31 - 50 persons
51 - 200 คน	44	100	37	84.09	7	15.91	3	42.86	2	28.57	1	14.29	-	-	-	-	-	-	-	-	96,000,000	51 - 200 persons
มากกว่า 200 คน	6	100	1	16.67	5	83.33	1	20	2	40	-	-	1	20	1	20	1	20	-	-	94,600,0000	More than 200 persons

ที่มา : สำมะโนอุตสาหกรรม พ.ศ.2550 จังหวัด อุบลราชธานี

สำนักงานสถิติแห่งชาติ กระทรวงเทคโนโลยีสารสนเทศและการสื่อสาร

Source : The 2007 Industrial Census, Ubon Ratchathani Province, National Statistical Office, Ministry of Information and Communication Technology



ตาราง 6 มูลค่าเงินลงทุนที่ต่างประเทศรวมลงทุนหรือถือหุ้น จำนวนและร้อยละของสถานประกอบการอุตสาหกรรมผลิต จำนวนตามสัดส่วนของกรร่วมลงทุนหรือถือหุ้นของต่างประเทศ และขนาดของสถานประกอบการ

TABLE 6 VALUE OF FOREIGN INVESTMENT OR SHARE HOLDING, NUMBER AND PERCENTAGE OF MANUFACTURING ESTABLISHMENTS BY PROPORTION OF FOREIGN INVESTMENT OR SHARE HOLDING AND SIZE OF ESTABLISHMENT

ขนาดของสถานประกอบการ	จำนวนสถานประกอบการ		ไม่มีต่างประเทศ ร่วมลงทุนหรือถือหุ้น		สัดส่วนของการร่วมลงทุนหรือถือหุ้น			มูลค่าเงินลงทุนที่ต่างประเทศ มาร่วมลงทุนหรือถือหุ้น		Size of establishment
	จำนวน Number	ร้อยละ %	จำนวน Number	ร้อยละ %	< 10%		10-50%		Value of foreign investment or share holding	
					จำนวน Number	ร้อยละ %	จำนวน Number	ร้อยละ %		
รวม	15,141	100	15,139	99.99	2	0.01	2	100	16,500,000	Total
1 - 15 คน	14,754	100	14,754	100	-	-	-	-	-	1 - 15 persons
16 - 25 คน	186	100	186	100	-	-	-	-	-	16 - 25 persons
26 - 30 คน	73	100	72	98.63	1	1.37	1	100	15,000,000	26 - 30 persons
31 - 50 คน	78	100	78	100	-	-	-	-	-	31 - 50 persons
51 - 200 คน	44	100	44	100	-	-	-	-	-	51 - 200 persons
มากกว่า 200 คน	6	100	5	83.33	1	16.67	1	100	1,500,000	More than 200 persons

ที่มา : สำมะโนอุตสาหกรรม พ.ศ.2550 จังหวัด อุบลราชธานี สำนักงานสถิติแห่งชาติ กระทรวงเทคโนโลยีสารสนเทศและการสื่อสาร

Source : The 2007 Industrial Census, Ubon Ratchathani Province, National Statistical Office, Ministry of Information and Communication Technology

ตาราง 7 จำนวนและร้อยละของสถานประกอบการอุตสาหกรรมผลิต ที่ต่างประเทศร่วมลงทุน จำนวนตามประเทศร่วมลงทุนหรือหุ้นมากที่สุดเป็นอันดับหนึ่ง และขนาดของสถานประกอบการ

TABLE 7 NUMBER AND PERCENTAGE OF MANUFACTURING ESTABLISHMENTS WITH FOREIGN INVESTMENT BY THE FIRST COUNTRY WITH HIGHEST SHARE HOLDING AND SIZE OF ESTABLISHMENT

ขนาดของสถานประกอบการ	จำนวนสถานประกอบการ		ไม่มีการลงทุนจากต่างประเทศ		มีการลงทุนจากต่างประเทศ		ประเทศร่วมลงทุนหรือหุ้นมากที่สุดเป็นอันดับหนึ่ง The first country with highest share holding										Size of establishment		
	จำนวน Number	ร้อยละ %	จำนวน Number	ร้อยละ %	จำนวน Number	ร้อยละ %	เกาหลี Korea	ญี่ปุ่น Japan	ไต้หวัน Taiwan	สิงคโปร์ Singapore	จีน China	สหรัฐอเมริกา USA		ประเทศในยุโรป Country in Europe		ประเทศอื่นๆ Other countries		Total	
												จำนวน Number	ร้อยละ %	จำนวน Number	ร้อยละ %	จำนวน Number	ร้อยละ %		จำนวน Number
รวม	15,141	100	15,139	99.99	2	0.01	-	-	1	50	-	-	1	50	-	-	-	-	-
1 - 15 คน	14,754	100	14,754	100	-	-	-	-	-	-	-	-	-	-	-	-	-	-	-
16 - 25 คน	186	100	186	100	-	-	-	-	-	-	-	-	-	-	-	-	-	-	-
26 - 30 คน	73	100	72	98.63	1	1.37	-	-	-	-	-	1	100	-	-	-	-	-	-
31 - 50 คน	78	100	78	100	-	-	-	-	-	-	-	-	-	-	-	-	-	-	-
51 - 200 คน	44	100	44	100	-	-	-	-	-	-	-	-	-	-	-	-	-	-	-
มากกว่า 200 คน	6	100	5	83.33	1	16.67	-	-	1	100	-	-	-	-	-	-	-	-	-

ที่มา : สำมะโนอุตสาหกรรม พ.ศ.2550 จังหวัด อุบลราชธานี สำนักงานสถิติแห่งชาติ กระทรวงเทคโนโลยีสารสนเทศและการสื่อสาร

Source : The 2007 Industrial Census, Ubon Ratchadhami Province, National Statistical Office, Ministry of Information and Communication Technology

ตาราง 7.1 จำนวนและร้อยละของสถานประกอบการอุตสาหกรรมผลิต ที่ต่างประเทศร่วมลงทุน จำนวนตามประเทศร่วมลงทุนหรือถือหุ้นมากที่สุดเป็นอันดับสอง และขนาดของสถานประกอบการ

TABLE 7.1 NUMBER AND PERCENTAGE OF MANUFACTURING ESTABLISHMENTS WITH FOREIGN INVESTMENT BY THE SECOND COUNTRY WITH HIGHEST SHARE HOLDING AND SIZE OF ESTABLISHMENT

ขนาดของสถานประกอบการ	จำนวนสถานประกอบการ		ไม่มีการลงทุนจากต่างประเทศ		มีการลงทุนจากต่างประเทศ		ประเทศร่วมลงทุนหรือถือหุ้นมากที่สุดเป็นอันดับสอง The second country with highest share holding										Size of establishment	
	จำนวน Number	ร้อยละ %	จำนวน Number	ร้อยละ %	จำนวน Number	ร้อยละ %	เกาหลี Korea	ญี่ปุ่น Japan	ไต้หวัน Taiwan	สิงคโปร์ Singapore	จีน China	สหรัฐอเมริกา USA		ประเทศในยุโรป Country in Europe		ประเทศอื่นๆ Other countries		
												จำนวน Number	ร้อยละ %	จำนวน Number	ร้อยละ %	จำนวน Number	ร้อยละ %	จำนวน Number
รวม	15,141	100	15,139	99.99	2	0.01	-	-	-	-	-	-	-	-	-	2	100	Total
1 - 15 คน	14,754	100	14,754	100	-	-	-	-	-	-	-	-	-	-	-	-	-	1 - 15 persons
16 - 25 คน	186	100	186	100	-	-	-	-	-	-	-	-	-	-	-	-	-	16 - 25 persons
26 - 30 คน	73	100	72	98.63	1	1.37	-	-	-	-	-	-	-	-	-	1	100	26 - 30 persons
31 - 50 คน	78	100	78	100	-	-	-	-	-	-	-	-	-	-	-	-	-	31 - 50 persons
51 - 200 คน	44	100	44	100	-	-	-	-	-	-	-	-	-	-	-	-	-	51 - 200 persons
มากกว่า 200 คน	6	100	5	83.33	1	16.67	-	-	-	-	-	-	-	-	-	1	100	More than 200 persons

ที่มา : สำมะโนอุตสาหกรรม พ.ศ.2550 จังหวัด อุบลราชธานี สำนักงานสถิติแห่งชาติ กระทรวงเทคโนโลยีสารสนเทศและการสื่อสาร

Source : The 2007 Industrial Census, Ubon Raichadhani Province, National Statistical Office, Ministry of Information and Communication Technology

ตาราง 7.2 จำนวนและร้อยละของสถานประกอบการอุตสาหกรรมผลิต ที่ต่างประเทศร่วมลงทุน จำนวนตามประเทศรวมลงทุน จำนวนตามประเทศหรือถือหุ้นมากที่สุดเป็นอันดับสาม และขนาดของสถานประกอบการ

TABLE 7.2 NUMBER AND PERCENTAGE OF MANUFACTURING ESTABLISHMENTS WITH FOREIGN INVESTMENT BY THE THIRD COUNTRY WITH HIGHEST SHARE HOLDING AND SIZE OF ESTABLISHMENT

ขนาดของสถานประกอบการ	จำนวนสถานประกอบการ		ไม่มีการลงทุนจากต่างประเทศ		มีการลงทุนจากต่างประเทศ		ประเทศร่วมลงทุนหรือถือหุ้นมากที่สุดเป็นอันดับสาม The third country with highest share holding												ประเทศอื่น ๆ		Size of establishment
	จำนวน	ร้อยละ	จำนวน	ร้อยละ	จำนวน	ร้อยละ	เกาหลี	ญี่ปุ่น	ไต้หวัน	สิงคโปร์	จีน	สหรัฐอเมริกา		ประเทศในยุโรป		จำนวน	ร้อยละ				
												จำนวน	ร้อยละ	จำนวน	ร้อยละ			จำนวน	ร้อยละ	จำนวน	
รวม	15,141	100	15,139	99.99	2	0.01	-	-	-	-	-	-	-	-	-	2	100	Total			
1 - 15 คน	14,754	100	14,754	100	-	-	-	-	-	-	-	-	-	-	-	-	-	1 - 15 persons			
16 - 25 คน	186	100	186	100	-	-	-	-	-	-	-	-	-	-	-	-	-	16 - 25 persons			
26 - 30 คน	73	100	72	98.63	1	1.37	-	-	-	-	-	-	-	-	-	1	100	26 - 30 persons			
31 - 50 คน	78	100	78	100	-	-	-	-	-	-	-	-	-	-	-	-	-	31 - 50 persons			
51 - 200 คน	44	100	44	100	-	-	-	-	-	-	-	-	-	-	-	-	-	51 - 200 persons			
มากกว่า 200 คน	6	100	5	83.33	1	16.67	-	-	-	-	-	-	-	-	-	1	100	More than 200 persons			

ที่มา : สำนักอุตสาหกรรม พ.ศ.2550 จังหวัด อุบลราชธานี สำนักงานสถิติแห่งชาติ กระทรวงเทคโนโลยีสารสนเทศและการสื่อสาร  
 Source : The 2007 Industrial Census, Ubon Ratchathani Province, National Statistical Office, Ministry of Information and Communication Technology

ตาราง 8 จำนวนและร้อยละของสถานประกอบการอุตสาหกรรมผลิต จำนวนตามการส่งเสริมการลงทุน จากสำนักงานคณะกรรมการส่งเสริมการลงทุน และขนาดของสถานประกอบการ

TABLE 8 NUMBER AND PERCENTAGE OF MANUFACTURING ESTABLISHMENTS BY INVESTMENT PROMOTION FROM BOARD OF INVESTMENT (BOI) AND SIZE OF ESTABLISHMENT

ขนาดของสถานประกอบการ	จำนวนสถานประกอบการ		การส่งเสริมการลงทุนจากสำนักงานคณะกรรมการส่งเสริมการลงทุน				Size of establishment
	Number of establishments		Investment promotion from board of investment (BOI)				
	จำนวน Number	ร้อยละ %	ไม่มี(No)		มี(Yes)		
รวม	15,141	100	จำนวน Number	ร้อยละ %	จำนวน Number	ร้อยละ %	Total
1 - 15 คน	14,754	100	15,126	99.9	15	0.1	1 - 15 persons
16 - 25 คน	186	100	14,743	99.93	11	0.07	16 - 25 persons
26 - 30 คน	73	100	185	99.46	1	0.54	26 - 30 persons
31 - 50 คน	78	100	73	100	-	-	31 - 50 persons
51 - 200 คน	44	100	78	100	-	-	51 - 200 persons
มากกว่า 200 คน	6	100	43	97.73	1	2.27	More than 200 persons
			4	66.67	2	33.33	

ที่มา : สำมะโนอุตสาหกรรม พ.ศ.2550 จังหวัด อุบลราชธานี

สำนักงานสถิติแห่งชาติ กระทรวงเทคโนโลยีสารสนเทศและการสื่อสาร

Source : The 2007 Industrial Census, Ubon Ratchathani Province, National Statistical Office, Ministry of Information and Communication Technology

ตาราง 9 มูลค่าการส่งออก จำนวนและร้อยละของสถานประกอบการผลิต จำนวนตามร้อยละของการส่งออกผลิตภัณฑ์ออกไปจำหน่ายต่างประเทศ และขนาดของสถานประกอบการ

TABLE 9 VALUE OF EXPORT, NUMBER AND PERCENTAGE OF MANUFACTURING ESTABLISHMENTS BY PERCENTAGE OF EXPORT AND SIZE OF ESTABLISHMENT

ขนาดของสถานประกอบการ	จำนวนสถานประกอบการ		ไม่มีการส่งออก		ร้อยละการส่งออก Percentage of export										มูลค่าการส่งออก		Size of establishment													
	Number of establishments		No export		< 10		'10-19		20-29		'30-39		'40-49		'50-59			'60-69		'70-79		'80-89		'90-99		100		Value of export		
	จำนวน	ร้อยละ	จำนวน	ร้อยละ	จำนวน	ร้อยละ	จำนวน	ร้อยละ	จำนวน	ร้อยละ	จำนวน	ร้อยละ	จำนวน	ร้อยละ	จำนวน	ร้อยละ		จำนวน	ร้อยละ	จำนวน	ร้อยละ	จำนวน	ร้อยละ	จำนวน	ร้อยละ	จำนวน	ร้อยละ		จำนวน	ร้อยละ
รวม	15,141	100	15,124	99.89	17	0.11	1	5.88	12	70.89	-	-	1	5.88	-	-	1	5.88	-	-	-	-	1	5.88	-	-	1	5.88	711,950,387	Total
1 - 15 คน	14,754	100	14,742	99.92	12	0.08	1	8.33	11	91.67	-	-	-	-	-	-	-	-	-	-	-	-	-	-	-	-	-	-	2,769,000	1 - 15 persons
16 - 25 คน	186	100	185	99.46	1	0.54	-	-	-	-	1	100	-	-	-	-	-	-	-	-	-	-	-	-	-	-	-	1,500,000	16 - 25 persons	
26 - 30 คน	73	100	73	100	-	-	-	-	-	-	-	-	-	-	-	-	-	-	-	-	-	-	-	-	-	-	-	-	-	26 - 30 persons
31 - 50 คน	78	100	78	100	-	-	-	-	-	-	-	-	-	-	-	-	-	-	-	-	-	-	-	-	-	-	-	-	-	31 - 50 persons
51 - 200 คน	44	100	42	95.45	2	4.55	-	-	1	50	-	-	-	-	-	-	-	-	-	-	-	1	50	-	-	-	-	324,024,720	51 - 200 persons	
มากกว่า 200 คน	6	100	4	66.67	2	33.33	-	-	-	-	-	-	-	-	-	-	-	-	-	-	-	-	-	-	-	-	-	383,656,667	More than 200 persons	

ที่มา : สำนักงานอุตสาหกรรม พ.ศ.2550 จังหวัด อุบลราชธานี

สำนักงานสถิติแห่งชาติ กระทรวงเทคโนโลยีสารสนเทศและการสื่อสาร

Source : The 2007 Industrial Census, Ubon Ratchathani Province, National Statistical Office, Ministry of Information and Communication Technology

ตาราง 10 จำนวนและร้อยละของสถานประกอบการอุตสาหกรรมผลิต จำนวนตามประเทศที่มีการส่งผลิตภัณฑ์ไปจำหน่าย และขนาดของสถานประกอบการ

TABLE 10 NUMBER AND PERCENTAGE OF MANUFACTURING ESTABLISHMENTS BY EXPORTED COUNTRY OF PRODUCT AND SIZE OF ESTABLISHMENT

ขนาดของสถานประกอบการ	จำนวนสถานประกอบการ		ไม่มีการส่งออก		มีการส่งออก		ประเทศที่ส่งออก Exported country										ประเทศอื่น ๆ		Size of establishment
	Number of establishments		No export		Export		ไต้หวัน Taiwan		สิงคโปร์ Singapore		จีน China		สหรัฐอเมริกา USA		Country in Europe		Other countries		
	จำนวน Number	ร้อยละ %	จำนวน Number	ร้อยละ %	จำนวน Number	ร้อยละ %	จำนวน Number	ร้อยละ %	จำนวน Number	ร้อยละ %	จำนวน Number	ร้อยละ %	จำนวน Number	ร้อยละ %	จำนวน Number	ร้อยละ %	จำนวน Number	ร้อยละ %	
รวม	15,141	100	15,124	99.89	17	0.11	-	-	-	-	1	5.88	-	-	2	11.76	13	76.47	Total
1 - 15 คน	14,754	100	14,742	99.92	12	0.08	-	-	-	-	-	-	-	-	-	-	12	100	1 - 15 persons
16 - 25 คน	186	100	185	99.46	1	0.54	-	-	-	-	-	-	-	-	-	-	1	100	16 - 25 persons
26 - 30 คน	73	100	73	100	-	-	-	-	-	-	-	-	-	-	-	-	-	-	26 - 30 persons
31 - 50 คน	78	100	78	100	-	-	-	-	-	-	-	-	-	-	-	-	-	-	31 - 50 persons
51 - 200 คน	44	100	42	95.45	2	4.55	-	-	-	-	1	50	-	-	1	50	-	-	51 - 200 persons
มากกว่า 200 คน	6	100	4	66.67	2	33.33	-	-	-	-	-	-	-	-	1	50	-	-	More than 200 persons

ที่มา : สำนักอุตสาหกรรม พ.ศ.2550 จังหวัด อุบลราชธานี

สำนักงานสถิติแห่งชาติ กระทรวงเทคโนโลยีสารสนเทศและการสื่อสาร

Source : The 2007 Industrial Census, Ubon Ratchathani Province, National Statistical Office, Ministry of Information and Communication Technology

ตาราง 11 มูลค่าการใช้วัตถุดิบหรือวัสดุประกอบการผลิตที่มาจากต่างประเทศ จำนวนและร้อยละของสถานประกอบการอุตสาหกรรมผลิต จำนวนตามการใช้วัตถุดิบฯ และขนาดของสถานประกอบการ  
 TABLE 11 VALUE OF IMPORTED MATERIALS AND COMPONENTS, NUMBER AND PERCENTAGE OF MANUFACTURING ESTABLISHMENTS BY USE OF IMPORTED MATERIALS AND SIZE OF ESTABLISHMENT

ขนาดของสถานประกอบการ	จำนวนสถานประกอบการ		ไม่มีการใช้		ร้อยละของวัตถุดิบหรือวัสดุประกอบ ที่มาจากต่างประเทศ Percentage of use of imported materials and components												มูลค่าการใช้		Size of establishment									
	Number of establishments		No use		< 10		'10-19		'20-29		'30-39		'40-49		'50-59		'60-69			'70-79		'80-89		'90-99		100		Value of imported materials and components
	จำนวน	ร้อยละ	จำนวน	ร้อยละ	จำนวน	ร้อยละ	จำนวน	ร้อยละ	จำนวน	ร้อยละ	จำนวน	ร้อยละ	จำนวน	ร้อยละ	จำนวน	ร้อยละ	จำนวน	ร้อยละ		จำนวน	ร้อยละ	จำนวน	ร้อยละ	จำนวน	ร้อยละ	จำนวน	ร้อยละ	
รวม	15,141	100	15,129	99.92	12	0.08	1	8.33	-	-	1	8.33	-	-	3	25	-	-	1	8.33	1	8.33	2	16.67	3	25	320,859,063	Total
1 - 15 คน	14,754	100	14,749	99.97	5	0.03	1	20	-	-	-	-	-	-	-	-	-	-	-	-	-	1	20	3	60	3,504,000	1 - 15 persons	
16 - 25 คน	186	100	186	100	-	-	-	-	-	-	-	-	-	-	-	-	-	-	-	-	-	-	-	-	-	-	-	16 - 25 persons
26 - 30 คน	73	100	72	98.63	1	1.37	-	-	-	-	-	-	-	1	100	-	-	-	-	-	-	-	-	-	-	-	-	26 - 30 persons
31 - 50 คน	78	100	76	97.44	2	2.56	-	-	-	-	-	-	-	1	50	-	-	-	-	1	50	-	-	-	-	-	-	31 - 50 persons
51 - 200 คน	44	100	43	97.73	1	2.27	-	-	-	-	-	-	-	1	100	-	-	-	-	-	-	-	-	-	-	-	-	51 - 200 persons
มากกว่า 200 คน	6	100	3	50	3	50	-	-	-	-	1	33.33	-	-	-	-	-	-	-	-	-	1	33.33	-	-	-	-	More than 200 persons

ที่มา : สำมะโนอุตสาหกรรม พ.ศ.2550 จังหวัด อุบลราชธานี

สำนักงานสถิติแห่งชาติ กระทรวงเทคโนโลยีสารสนเทศและการสื่อสาร

Source : The 2007 Industrial Census, Ubon Ratchathani Province, National Statistical Office, Ministry of Information and Communication Technology



ตาราง 12 จำนวนและร้อยละของสถานประกอบการอุตสาหกรรมผลิต จำนวนตามอัตราการใช้กำลังการผลิตต่อปี 2549 และขนาดของสถานประกอบการ

TABLE 12 NUMBER AND PERCENTAGE OF MANUFACTURING ESTABLISHMENTS BY PERCENTAGE OF CAPACITY UTILIZATION IN 2006 AND SIZE OF ESTABLISHMENT

ขนาดของสถานประกอบการ	จำนวนสถานประกอบการ		อัตราการใช้กำลังการผลิตต่อปี 2549 Percentage of capacity utilization in 2006												เฉลี่ยต่อสถาน- ประกอบการ Average per establishment	Size of establishment										
	Number of establishments		< 10		'10-19		'20-29		'30-39		'40-49		'50-59				'60-69		'70-79		'80-89		'90-99		≥ 100	
	จำนวน Number	ร้อยละ %	จำนวน Number	ร้อยละ %	จำนวน Number	ร้อยละ %	จำนวน Number	ร้อยละ %	จำนวน Number	ร้อยละ %	จำนวน Number	ร้อยละ %	จำนวน Number	ร้อยละ %			จำนวน Number	ร้อยละ %	จำนวน Number	ร้อยละ %	จำนวน Number	ร้อยละ %	จำนวน Number	ร้อยละ %	จำนวน Number	ร้อยละ %
รวม	15,141	100	-	-	3	0.02	77	0.51	13	0.09	211	1.39	1,940	12.82	1,935	12.78	718	4.74	2,473	16.33	2,224	14.69	5,548	36.64	81.05	Total
1 - 15 คน	14,754	100	-	-	2	0.02	74	0.5	10	0.07	207	1.4	1,917	13	1,907	12.92	680	4.61	2,395	16.23	2,181	14.78	5,382	36.48	80.97	1 - 15 persons
16 - 25 คน	186	100	-	-	1	0.54	3	1.61	2	1.08	1	0.54	13	6.99	18	9.68	15	8.06	35	18.82	21	11.29	77	41.4	82.73	16 - 25 persons
26 - 30 คน	73	100	-	-	-	-	-	-	-	-	1	1.37	4	5.48	6	8.22	9	12.33	14	19.18	8	10.96	31	42.47	84.63	26 - 30 persons
31 - 50 คน	78	100	-	-	-	-	-	-	1	1.28	2	2.56	5	6.41	2	2.56	7	8.97	18	23.08	11	14.1	32	41.03	84.9	31 - 50 persons
51 - 200 คน	44	100	-	-	-	-	-	-	-	-	-	-	1	2.27	1	2.27	6	13.64	10	22.73	3	6.82	23	52.27	88.75	51 - 200 persons
มากกว่า 200 คน	6	100	-	-	-	-	-	-	-	-	-	-	-	-	1	16.67	1	16.67	1	16.67	-	-	3	50	88.33	More than 200 persons

ที่มา : สำมะโนอุตสาหกรรม พ.ศ.2550 จังหวัด อุบลราชธานี สำนักงานสถิติแห่งชาติ กระทรวงเทคโนโลยีสารสนเทศและการสื่อสาร

Source : The 2007 Industrial Census, Ubon Ratchadhami Province, National Statistical Office, Ministry of Information and Communication Technology

ตอนที่ 3 ขั้วมุกที่ไปขອງสถานประกอบการ  
จำแนกตามหมวดอุตสาหกรรม

## สารบัญตารางสถิติ

- ตอนที่ 3 ข้อมูลทั่วไปของสถานประกอบการ จำแนกตามหมวดอุตสาหกรรม
- ตาราง 1 จำนวนและร้อยละของสถานประกอบการอุตสาหกรรมการผลิต จำแนกตามรูปแบบการจัดตั้งตามกฎหมาย และหมวดอุตสาหกรรม
- ตาราง 2 จำนวนและร้อยละของสถานประกอบการอุตสาหกรรมการผลิต จำแนกตามรูปแบบการจัดตั้งทางเศรษฐกิจ และหมวดอุตสาหกรรม
- ตาราง 3 จำนวนและร้อยละของสถานประกอบการอุตสาหกรรมการผลิต จำแนกตามระยะเวลาในการดำเนินงานกิจการ และหมวดอุตสาหกรรม
- ตาราง 4 จำนวนและร้อยละของสถานประกอบการอุตสาหกรรมการผลิต จำแนกตามระยะเวลาการผลิตในปี 2549 และหมวดอุตสาหกรรม
- ตาราง 5 มูลค่าเงินลงทุนจดทะเบียน จำนวนและร้อยละของสถานประกอบการอุตสาหกรรมการผลิต จำแนกตามมูลค่าทุนจดทะเบียน และหมวดอุตสาหกรรม
- ตาราง 6 มูลค่าเงินทุนที่ต่างประเทศร่วมลงทุนหรือถือหุ้นจำนวนและร้อยละของสถานประกอบการอุตสาหกรรมการผลิต จำแนกตามสัดส่วนของการร่วมลงทุนหรือถือหุ้นของต่างประเทศ และหมวดอุตสาหกรรม
- ตาราง 7 จำนวนและร้อยละของสถานประกอบการอุตสาหกรรมการผลิตที่ต่างประเทศร่วมลงทุน จำแนกตามประเทศร่วมลงทุนหรือถือหุ้นมากที่สุดเป็นอันดับหนึ่ง และหมวดอุตสาหกรรม
- ตาราง 7.1 จำนวนและร้อยละของสถานประกอบการอุตสาหกรรมการผลิตที่ต่างประเทศร่วมลงทุน จำแนกตามประเทศร่วมลงทุนหรือถือหุ้นมากที่สุดเป็นอันดับสอง และหมวดอุตสาหกรรม
- ตาราง 7.2 จำนวนและร้อยละของสถานประกอบการอุตสาหกรรมการผลิตที่ต่างประเทศร่วมลงทุน จำแนกตามประเทศร่วมลงทุนหรือถือหุ้นมากที่สุดเป็นอันดับสาม และหมวดอุตสาหกรรม
- ตาราง 8 จำนวนและร้อยละของสถานประกอบการอุตสาหกรรมการผลิต จำแนกตามการส่งเสริมการลงทุน จากสำนักงานคณะกรรมการส่งเสริมการลงทุน และหมวดอุตสาหกรรม
- ตาราง 9 มูลค่าการส่งออก จำนวนและร้อยละของสถานประกอบการอุตสาหกรรมการผลิต จำแนกตามร้อยละของการส่งออกผลผลิตออกไปจำหน่ายต่างประเทศและหมวดอุตสาหกรรม
- ตาราง 10 จำนวนและร้อยละของสถานประกอบการอุตสาหกรรมการผลิต จำแนกตามประเทศที่มีการส่งผลผลิตไปจำหน่าย และหมวดอุตสาหกรรม
- ตาราง 11 มูลค่าการใช้วัตถุดิบหรือวัสดุประกอบการผลิตที่มาจากต่างประเทศ จำนวนและร้อยละของสถานประกอบการอุตสาหกรรมการผลิตจำแนกตามการใช้วัตถุดิบฯ และหมวดอุตสาหกรรม
- ตาราง 12 จำนวนและร้อยละของสถานประกอบการอุตสาหกรรมการผลิต จำแนกตามอัตราการใช้กำลังการผลิตต่อปี 2549 และหมวดอุตสาหกรรม

ตาราง 1 จำนวนและร้อยละของสถานประกอบการอุตสาหกรรมผลิต จำนวนตามรูปแบบการจัดตั้งตามกฎหมาย และหมวดอุตสาหกรรม

TABLE 1 NUMBER AND PERCENTAGE OF MANUFACTURING ESTABLISHMENTS BY FORM OF LEGAL ORGANIZATION AND DIVISION OF INDUSTRY

รหัส Code	จำนวน Number		ร้อยละ %	สถานประกอบการ establishments		Individual proprietor		Juristic partnership		Company limited, public company limited		Government, state-enterprise		Cooperatives		อื่น ๆ Others	Division of Industry
	จำนวน Number	ร้อยละ %		จำนวน Number	ร้อยละ %	จำนวน Number	ร้อยละ %	จำนวน Number	ร้อยละ %	จำนวน Number	ร้อยละ %	จำนวน Number	ร้อยละ %	จำนวน Number	ร้อยละ %		
	15,141	100	รวม	14,055	92.83	55	0.36	35	0.23	1	0.01	6	0.04	989	6.53	Total	
การผลิตขั้นพื้นฐานและเครื่องดื่ม	7,403	100		6,895	93.13	29	0.4	12	0.16	1	0.01	5	0.06	461	6.23	Manufacture of food products and beverages	
การผลิตสิ่งทอ	1,732	100		1,458	84.2	-	-	-	-	-	-	-	-	274	15.8	Manufacture of textiles	
การผลิตเครื่องแต่งกายรวมทั้งการผลิตกระดาษ	1,489	100		1,401	94.06	1	0.07	1	0.07	-	-	-	-	86	5.81	Manufacture of wearing apparel; dressing and dyeing of fur	
การผลิตเครื่องใช้ไฟฟ้าและอิเล็กทรอนิกส์	24	100		21	87.5	-	-	2	8.33	-	-	-	-	1	4.17	Tanning and dressing of leather; manufacture of luggage, handbags, saddlery, harness and footwear	
การผลิตเครื่องใช้พลาสติกและวัสดุพลาสติก	2,142	100		2,062	96.26	3	0.14	1	0.05	-	-	-	-	76	3.55	Manufacture of wood and of products of wood and cork, except furniture; manufacture of articles of straw and plaiting materials	
การผลิตกระดาษและผลิตภัณฑ์กระดาษ	4	100		3	75	-	-	-	-	-	-	-	-	1	25	Manufacture of paper and paper products	
การผลิตสิ่งทอและสิ่งทอเทียม	71	100		64	89.67	6	8.92	1	1.41	-	-	-	-	-	-	Publishing, printing and reproduction of recorded media	
การผลิตสิ่งทอและสิ่งทอเทียม	36	100		17	47.22	2	5.56	-	-	-	-	-	-	17	47.22	Manufacture of chemicals and chemical products	
การผลิตสิ่งทอและสิ่งทอเทียม	8	100		6	75	2	25	-	-	-	-	-	-	-	-	Manufacture of rubber and plastics products	
การผลิตสิ่งทอและสิ่งทอเทียม	327	100		313	95.72	5	1.53	5	1.53	-	-	-	-	4	1.22	Manufacture of other non-metallic mineral products	
การผลิตโลหะขั้นพื้นฐาน	9	100		9	100	-	-	-	-	-	-	-	-	-	-	-	Manufacture of basic metals
การผลิตเครื่องจักรและอุปกรณ์	493	100		484	98.17	2	0.41	-	-	-	-	-	-	7	1.42	Manufacture of fabricated metal products, except machinery and equipment	
การผลิตเครื่องจักรและอุปกรณ์	127	100		115	90.55	1	0.79	11	8.66	-	-	-	-	-	-	-	Manufacture of machinery and equipment n.e.c.
การผลิตเครื่องจักรและอุปกรณ์ไฟฟ้า	11	100		11	100	-	-	-	-	-	-	-	-	-	-	-	Manufacture of electrical machinery and apparatus n.e.c.
การผลิตอุปกรณ์อิเล็กทรอนิกส์	3	100		3	100	-	-	-	-	-	-	-	-	-	-	-	Manufacture of radio, television and communication equipment and apparatus
การผลิตอุปกรณ์ที่ใช้ในทางการแพทย์	3	100		2	66.67	1	33.33	-	-	-	-	-	-	-	-	-	Manufacture of medical, precision and optical instruments, watches and clocks
การผลิตยานยนต์	5	100		5	100	-	-	-	-	-	-	-	-	-	-	-	Manufacture of motor vehicles, trailers and semi-trailers
การผลิตเครื่องจักรขนส่ง	3	100		3	100	-	-	-	-	-	-	-	-	-	-	-	Manufacture of other transport equipment
การผลิตเฟอร์นิเจอร์	1,240	100		1,173	94.62	2	0.16	2	0.16	-	-	-	-	1	0.08	-	Manufacture of furniture; manufacturing n.e.c.
การผลิตขั้นพื้นฐาน	11	100		11	100	-	-	-	-	-	-	-	-	-	-	-	Recycling

ที่มา : สำมะโนอุตสาหกรรม พ.ศ.2550 จังหวัด อุบลราชธานี

สำนักงานสถิติแห่งชาติ กระทรวงเทคโนโลยีสารสนเทศและการสื่อสาร

Source : The 2007 Industrial Census, Ubon Ratchathani Province, National Statistical Office, Ministry of Information and Communication Technology

ตาราง 2 จำนวนและร้อยละของสถานประกอบการอุตสาหกรรมผลิต จำนวนตามรูปแบบการจัดตั้งทางเศรษฐกิจ และหมวดอุตสาหกรรม

TABLE 2 NUMBER AND PERCENTAGE OF MANUFACTURING ESTABLISHMENTS BY FORM OF ECONOMIC ORGANIZATION AND DIVISION OF INDUSTRY

รหัส Code	หมวดอุตสาหกรรม	จำนวนสถานประกอบการ		สำนักงานเดี่ยว		สำนักงานใหญ่		สำนักงานสาขา		Division of Industry
		จำนวน Number	ร้อยละ %	จำนวน Number	ร้อยละ %	จำนวน Number	ร้อยละ %	จำนวน Number	ร้อยละ %	
	รวม	15,141	100	15,134	99.95	4	0.03	3	0.02	Total
15	การผลิตเครื่องจักรและเครื่องมือ	7,403	100	7,399	99.95	2	0.03	2	0.03	Manufacture of food products and beverages
17	การผลิตสิ่งทอ	1,732	100	1,732	100	-	-	-	-	Manufacture of textiles
18	การผลิตเครื่องแต่งกาย รวมทั้งการตกแต่งและซ่อมสียานสัตรี	1,489	100	1,489	100	-	-	-	-	Manufacture of wearing apparel; dressing and dyeing of fur
19	การซ่อมและตกแต่งหนังฟอก รวมทั้งการผลิตกระเป๋าเดินทาง กระเป๋าถือ อานม้า เครื่องเทียมตา และรองเท้า	24	100	24	100	-	-	-	-	Tanning and dressing of leather; manufacture of luggage, handbags, saddlery, harness and footwear
20	การผลิตไม้และผลิตภัณฑ์จากไม้และไม้ก๊อก ฝาวัน ฟอร์นิเจอร์ รวมทั้งการผลิตสิ่งของที่ทำจากพลาสติกและวัสดุอีกสถานอื่นๆ	2,142	100	2,141	99.95	1	0.05	1	-	Manufacture of wood and of products of wood and cork, except furniture; handbags, saddlery, harness and footwear
21	การผลิตกระดาษและผลิตภัณฑ์กระดาษ	4	100	4	100	-	-	-	-	Manufacture of paper and paper products
22	การพิมพ์โฆษณา การพิมพ์ และการทำสำเนาเกือบบันทึก	71	100	70	98.59	1	1.41	1	-	Publishing, printing and reproduction of recorded media
24	การผลิตเคมีภัณฑ์และผลิตภัณฑ์เคมี	36	100	36	100	-	-	-	-	Manufacture of chemicals and chemical products
25	การผลิตผลิตภัณฑ์ยางและพลาสติก	8	100	8	100	-	-	-	-	Manufacture of rubber and plastics products
26	การผลิตผลิตภัณฑ์จากแร่โลหะ	327	100	326	99.69	-	-	1	0.31	Manufacture of other non-metallic mineral products
27	การผลิตโลหะขั้นมูลฐาน	9	100	9	100	-	-	-	-	Manufacture of basic metals
28	การผลิตผลิตภัณฑ์ที่ทำจากโลหะประดิษฐ์ ยกเว้นเครื่องจักรและอุปกรณ์	493	100	493	100	-	-	-	-	Manufacture of fabricated metal products, except machinery and equipment
29	การผลิตเครื่องจักรและอุปกรณ์ ซึ่งมีใช้ตลอดระยะเวลาไว้ในที่อื่น	127	100	127	100	-	-	-	-	Manufacture of machinery and equipment n.e.c.
31	การผลิตเครื่องจักรและเครื่องอุปกรณ์ไฟฟ้า ซึ่งมีใช้ตลอดระยะเวลาไว้ในที่อื่น	11	100	11	100	-	-	-	-	Manufacture of electrical machinery and apparatus n.e.c.
32	การผลิตอุปกรณ์และเครื่องอุปกรณ์วิทยุ โทรทัศน์ และการสื่อสาร	3	100	3	100	-	-	-	-	Manufacture of radio, television and communication equipment and apparatus
33	การผลิตอุปกรณ์ที่ใช้ในทางการแพทย์ การวัดความถี่ และอุปกรณ์ที่ใช้ในทางวิทยาศาสตร์ นาฬิกา	3	100	3	100	-	-	-	-	Manufacture of medical, precision and optical instruments, handbags, saddlery, harness and footwear
34	การผลิตยานยนต์ รถพ่วงและรถกึ่งรถพ่วง	5	100	5	100	-	-	-	-	Manufacture of motor vehicles, trailers and semi-trailers
35	การผลิตเครื่องอุปกรณ์การขนส่งอื่นๆ	3	100	3	100	-	-	-	-	Manufacture of other transport equipment
36	การผลิตเฟอร์นิเจอร์ รวมทั้งการผลิตซึ่งมิได้จัดประเภทไว้ในที่อื่น	1,240	100	1,240	100	-	-	-	-	Manufacture of furniture; manufacturing n.e.c.
37	การนำผลิตภัณฑ์กลับมาผลิตเป็นวัสดุใหม่	11	100	11	100	-	-	-	-	Recycling

ที่มา : สำมะโนอุตสาหกรรม พ.ศ.2550 จังหวัด อุบลราชธานี สำนักงานสถิติแห่งชาติ กระทรวงเทคโนโลยีสารสนเทศและการสื่อสาร

Source : The 2007 Industrial Census, Ubon Ratchathani Province, National Statistical Office, Ministry of Information and Communication Technology

ตาราง 3 จำนวนและร้อยละของสถานประกอบการอุตสาหกรรมผลิต จำนวนตามระยะเวลาในการดำเนินงานกิจการ และหมวดอุตสาหกรรม

TABLE 3 NUMBER AND PERCENTAGE OF MANUFACTURING ESTABLISHMENTS BY PERIOD OF OPERATION AND DIVISION OF INDUSTRY

รหัส Code	หมวดอุตสาหกรรม Number of establishments	ระยะเวลาในการดำเนินงานกิจการ (ปี)Period of operation (Year)												Division of Industry
		< 5		5 - 9		10 - 19		20 - 29		≥ 30		ร้อยละ %		
		จำนวน Number	ร้อยละ %	จำนวน Number	ร้อยละ %	จำนวน Number	ร้อยละ %	จำนวน Number	ร้อยละ %	จำนวน Number	ร้อยละ %			
	รวม	15,141	100	4,979	32.89	3,745	24.73	3,975	26.25	1,770	11.69	671	4.43	Total
15	การผลิตภัตตาคารและเครื่องดื่ม	7,403	100	2,545	34.37	2,219	29.98	1,995	26.95	607	8.19	38	0.51	Manufacture of food products and beverages
17	การผลิตสิ่งทอ	1,732	100	355	20.48	541	31.21	546	31.53	138	7.99	152	8.8	Manufacture of textiles
18	การผลิตเครื่องแต่งกาย รวมทั้งการตกแต่งและย้อมสีเนื้อสัตว์	1,489	100	445	29.86	140	9.42	523	35.16	228	15.28	153	10.28	Manufacture of wearing apparel, dressing and dyeing of fur
19	การผลิตและตกแต่งหนังรองเท้า รวมทั้งการผลิตกระเป๋าเดินทาง	24	100	2	8.33	12	47.92	9	35.42	2	8.33	-	-	Tanning and dressing of leather, manufacture of luggage, handbags, saddlery,harness and footwear
20	การผลิตไม้และผลิตภัณฑ์จากไม้และไม้เทียม ยกเว้นเฟอร์นิเจอร์	2,142	100	628	29.3	425	19.86	262	12.23	643	30.01	184	8.59	Manufacture of wood and of products of wood and cork, except furniture; manufacture of articles of straw and plaiting materials
21	การผลิตกระดาษและผลิตภัณฑ์กระดาษ	4	100	3	62.5	2	37.5	-	-	-	-	-	-	Manufacture of paper and paper products
22	การผลิตพิมพ์เขียว การพิมพ์และการทำสำเนาสิ่งพิมพ์	71	100	32	44.41	10	13.99	18	25.4	7	9.86	5	6.34	Publishing, printing and reproduction of recorded media
24	การผลิตเคมีภัณฑ์และผลิตภัณฑ์เคมี	36	100	28	77.78	3	8.33	2	5.56	2	5.56	1	2.78	Manufacture of chemicals and chemical products
25	การผลิตพลาสติกแข็งและพลาสติก	8	100	4	43.75	2	18.75	2	25	1	12.5	-	-	Manufacture of rubber and plastics products
26	การผลิตผลิตภัณฑ์จากแร่โลหะ	327	100	44	13.37	83	25.44	132	40.28	36	10.87	33	10.04	Manufacture of other non-metallic mineral products
27	การผลิตโลหะขั้นพื้นฐาน	9	100	5	55.56	4	44.44	-	-	-	-	-	-	Manufacture of basic metals
28	การผลิตผลิตภัณฑ์ที่ทำจากโลหะประสมที่ ยกเว้นเครื่องจักรและอุปกรณ์	493	100	127	25.74	87	17.55	175	35.43	36	7.38	69	13.89	Manufacture of fabricated metal products, except machinery and equipment
29	การผลิตเครื่องจักรและอุปกรณ์ ซึ่งมีได้ทั้งประเภทที่ไปนที่อื่น	127	100	40	31.23	5	3.67	81	63.52	1	0.79	1	0.79	Manufacture of machinery and equipment n.e.c.
31	การผลิตเครื่องจักรและอุปกรณ์ไฟฟ้า ซึ่งมีได้ทั้งประเภทที่ไปนที่อื่น	11	100	2	13.64	6	50	3	22.73	2	13.64	-	-	Manufacture of electrical machinery and apparatus n.e.c.
32	การผลิตอุปกรณ์และเครื่องมือการวัดทุกชนิด และการสื่อสาร	3	100	3	100	-	-	-	-	-	-	-	-	Manufacture of radio, television and communication equipment and apparatus
33	การผลิตอุปกรณ์ที่ใช้ในทางการแพทย์ การวัดความถี่ และอุปกรณ์ที่ใช้ในทางทัศนศาสตร์ บทกัา	3	100	-	-	-	-	3	100	-	-	-	-	Manufacture of medical, precision and optical instruments, watches and clocks
34	การผลิตยานยนต์ รถพ่วงและรถบรรทุก	5	100	1	26.67	1	26.67	2	46.67	-	-	-	-	Manufacture of motor vehicles, trailers and semi-trailers
35	การผลิตเครื่องอุปโภคบริโภคขนส่งอื่นๆ	3	100	2	66.67	-	-	1	33.33	-	-	-	-	Manufacture of other transport equipment
36	การผลิตเฟอร์นิเจอร์ รวมทั้งการผลิตที่มีได้ทั้งประเภทที่ไปนที่อื่น	1,240	100	706	56.93	207	16.7	222	17.94	69	5.54	36	2.9	Manufacture of furniture; manufacturing n.e.c.
37	การผลิตผลิตภัณฑ์จากวัสดุเป็นวัสดุรีไซเคิล	11	100	11	100	-	-	-	-	-	-	-	-	Recycling

ที่มา : สำนักอุตสาหกรรม พ.ศ.2550 จังหวัด อุบลราชธานี สำนักงานสถิติแห่งชาติ กระทรวงเทคโนโลยีสารสนเทศและการสื่อสาร

Source : The 2007 Industrial Census, Ubon Ratchaburi Provinces, National Statistical Office, Ministry of Information and Communication Technology

ตาราง 4 จำนวนและร้อยละของสถานประกอบการอุตสาหกรรมผลิต จำนวนตามระยะเวลาการผลิตในปี 2549 และหมวดอุตสาหกรรม

TABLE 4 NUMBER AND PERCENTAGE OF MANUFACTURING ESTABLISHMENTS BY PERIOD OF OPERATION IN 2006 AND DIVISION OF INDUSTRY

รหัส Code	หมวดอุตสาหกรรม	จำนวนสถานประกอบการ		ระยะเวลาการผลิต Period of operation in 2006												Division of industry		
		Number of establishments		เดือน Months						ชั่วโมง Hours per day								
		จำนวน Number	ร้อยละ %	<3 Number	ร้อยละ %	3-6 Number	ร้อยละ %	7-9 Number	ร้อยละ %	10-12 Number	ร้อยละ %	<8 Number	ร้อยละ %	8-10 Number	ร้อยละ %		>10 Number	ร้อยละ %
	รวม	15,141	100	11	0.07	3,433	22.68	1,164	7.69	10,533	69.57	9,224	60.92	5,880	38.83	37	0.24	Total
15	การผลิตพืชอาหารและเครื่องดื่ม	7,403	100	1	0.01	1,023	13.82	48	0.64	6,332	85.53	5,687	76.82	1,693	22.87	23	0.31	Manufacture of food products and beverages
17	การผลิตสิ่งทอ	1,732	100	1	0.06	1,102	63.64	88	5.08	541	31.23	964	55.64	768	44.36	-	-	Manufacture of textiles
18	การผลิตเครื่องแต่งกาย รวมทั้งการตกแต่งและซ่อมสินค้าตัว	1,489	100	-	-	98	6.59	298	20.02	1,093	73.39	590	39.65	897	60.21	2	0.13	Manufacture of wearing apparel; dressing and dyeing of fur
19	การฟอกและตกแต่งหนังฟอก รวมทั้งการผลิตกระเป๋าเดินทาง	24	100	2	8.33	2	8.33	1	4.17	19	79.17	13	52.08	12	47.92	-	-	Tanning and dressing of leather; harness and footwear
20	การผลิตไม้และผลิตภัณฑ์จากไม้และไม้ก๊อก ยกเว้นเฟอร์นิเจอร์ รวมทั้งการผลิตสิ่งของที่ทำจากฟางและวัสดุธรรมชาติอื่นๆ	2,142	100	-	-	770	35.96	375	17.5	997	46.54	1,008	47.04	1,134	52.96	-	-	Manufacture of wood and of products of wood and cork, except furniture; manufacture of articles of straw and plaiting materials
21	การผลิตกระดาษและผลิตภัณฑ์กระดาษ	4	100	-	-	-	-	1	25	3	75	2	37.5	3	62.5	-	-	Manufacture of paper and paper products
22	การพิมพ์ โยมมา การพิมพ์ และการทำสำเนาเสมือนที่	71	100	-	-	-	-	-	-	71	100	15	20.47	52	73.43	4	6.1	Publishing, printing and reproduction of recorded media
24	การผลิตเคมีภัณฑ์และผลิตภัณฑ์เคมี	36	100	2	5.56	19	52.78	4	11.11	11	30.56	13	36.11	23	63.89	-	-	Manufacture of chemicals and chemical products
25	การผลิตผลิตภัณฑ์ยางและพลาสติก	8	100	-	-	-	-	-	-	8	100	2	18.75	7	81.25	-	-	Manufacture of rubber and plastics products
26	การผลิตผลิตภัณฑ์จากเนื้อโลหะ	327	100	-	-	33	10.05	80	24.61	214	65.34	91	27.97	236	72.03	-	-	Manufacture of other non-metallic mineral products
27	การผลิตโลหะขั้นมูลฐาน	9	100	-	-	-	-	-	-	9	100	6	66.67	3	33.33	-	-	Manufacture of basic metals
28	การผลิตผลิตภัณฑ์ที่ทำจากโลหะประดิษฐ์ ยกเว้นเครื่องจักรและอุปกรณ์	493	100	5	1.01	96	19.55	15	3.12	376	76.32	179	36.38	314	63.62	-	-	Manufacture of fabricated metal products, except machinery and equipment
29	การผลิตเครื่องจักรและอุปกรณ์ ซึ่งมีได้ตั้งประเภทไว้ในอื่น	127	100	-	-	3	2.1	1	0.79	123	97.11	-	-	127	100	-	-	Manufacture of machinery and equipment n.e.c.
31	การผลิตเครื่องจักรและเครื่องอุปโภคไฟฟ้า ซึ่งมีได้ตั้งประเภทไว้ในที่อื่น	11	100	-	-	-	-	-	-	11	100	1	9.09	10	90.91	-	-	Manufacture of electrical machinery and apparatus n.e.c.
32	การผลิตอุปกรณ์และเครื่องอุปโภควิทยุ โทรทัศน์ และการสื่อสาร	3	100	-	-	-	-	-	-	3	100	-	-	3	100	-	-	Manufacture of radio, television and communication equipment and apparatus
33	การผลิตอุปกรณ์ที่ใช้ในทางการแพทย์ การวัดความถี่ และอุปกรณ์ที่ใช้ในทางทัศนศาสตร์ นานาฬิกา	3	100	-	-	-	-	-	-	3	100	-	-	3	100	-	-	Manufacture of medical, precision and optical instruments, watches and clocks
34	การผลิตยานยนต์ รถพ่วงและรถบรรทุกต่าง	5	100	-	-	-	-	-	-	5	100	3	53.33	2	46.67	-	-	Manufacture of motor vehicles, trailers and semi-trailers
35	การผลิตเครื่องอุปโภคกรรมขนส่งอื่นๆ	3	100	-	-	-	-	1	33.33	2	66.67	1	33.33	2	66.67	-	-	Manufacture of other transport equipment
36	การผลิตเฟอร์นิเจอร์ รวมทั้งการผลิตซึ่งมีได้ตั้งประเภทไว้ในที่อื่น	1,240	100	-	-	287	23.16	251	20.27	702	56.57	651	52.5	581	46.86	8	0.64	Manufacture of furniture; manufacturing n.e.c.
37	การผลิตผลิตภัณฑ์จากพลาสติกเป็นวัสดุใหม่	11	100	-	-	-	-	-	-	11	100	-	-	11	100	-	-	Recycling

ที่มา : สํานักงานอุตสาหกรรม พ.ศ.2550 จังหวัด อุบลราชธานี สำนักงานสถิติแห่งชาติ กระทรวงเทคโนโลยีสารสนเทศและการสื่อสาร

Source : The 2007 Industrial Census, Ubon Ratchathani Province, National Statistical Office, Ministry of Information and Communication Technology

ตาราง 5 มูลค่าเงินจดทะเบียน จำนวนและร้อยละของสถานประกอบการอุตสาหกรรมผลิต จำนวนตามมูลค่าทุนจดทะเบียน และหมวดอุตสาหกรรม

TABLE 5 VALUE OF REGISTERED CAPITAL, NUMBER AND PERCENTAGE OF MANUFACTURING ESTABLISHMENTS BY VALUE OF REGISTERED CAPITAL AND DIVISION OF INDUSTRY

รหัส Code	หมวดอุตสาหกรรม Division of industry	จำนวนสถานประกอบการ Number of establishments		ไม่มีทุนจดทะเบียน No value of registered capital		มูลค่าทุนจดทะเบียน (ล้านบาท) Registered capital (Million baht)										มูลค่าเงินทุน จดทะเบียน Registered capital	Division of industry										
		จำนวน Number	ร้อยละ %	จำนวน Number	ร้อยละ %	รวม Total	จำนวน Number	ร้อยละ %	<1	1-9	10-49	50-99	100-199		200-499			500-999		>=1,000							
													จำนวน Number	ร้อยละ %	จำนวน Number			ร้อยละ %	จำนวน Number		ร้อยละ %	จำนวน Number	ร้อยละ %	จำนวน Number	ร้อยละ %		
	รวม	15,141	100	15,054	99.43	87	0.57	4	4.61	69	79.27	10	11.52	2	2.3	1	1.15	-	-	1	1.15	-	-	1,325,005,700	Total		
15	การผลิตเครื่องดื่มและเครื่องดื่ม	7,403	100	7,364	99.47	39	0.53	2	5.06	29	74.68	4	10.13	2	5.06	1	2.53	-	-	1	2.53	-	-	1,141,672,400	Manufacture of food products and beverages		
17	การผลิตสิ่งทอ	1,732	100	1,732	100	-	-	-	-	-	-	-	-	-	-	-	-	-	-	-	-	-	-	-	Manufacture of textiles		
18	การผลิตเครื่องแต่งกายรวมทั้งการตกแต่งและย้อมสีเส้นด้าย	1,489	100	1,487	99.87	2	0.13	1	50	-	-	1	50	-	-	-	-	-	-	-	-	-	-	-	30,500,000	Manufacture of wearing apparel, dressing and dyeing of fur	
19	การถือและตกแต่งหนังสัตว์ รวมทั้งการผลิตกระเป๋าเดินทาง	24	100	22	91.67	2	8.33	-	-	1	50	1	50	-	-	-	-	-	-	-	-	-	-	-	25,000,000	Tanning and dressing of leather; manufacture of luggage, handbags, saddlery harness and footwear	
20	การผลิตไม้และผลิตภัณฑ์จากไม้และไม้กึ่งดัดแปร	2,142	100	2,138	99.81	4	0.19	-	-	1	25	3	75	-	-	-	-	-	-	-	-	-	-	-	51,000,000	Manufacture of wood and of products of wood and cork, except furniture; manufacture of articles of straw and plaiting materials	
21	การผลิตกระดาษและผลิตภัณฑ์กระดาษ	4	100	4	100	-	-	-	-	-	-	-	-	-	-	-	-	-	-	-	-	-	-	-	-	Manufacture of paper and paper products	
22	การผลิตหมึก การพิมพ์และการทำสำเนาอื่น	71	100	64	89.67	7	10.33	-	-	7	100	-	-	-	-	-	-	-	-	-	-	-	-	-	15,333,300	Publishing, printing and reproduction of recorded media	
24	การผลิตพลาสติกและผลิตภัณฑ์	36	100	34	94.44	2	5.56	-	-	2	100	-	-	-	-	-	-	-	-	-	-	-	-	-	10,000,000	Manufacture of chemicals and chemical products	
25	การผลิตผลิตภัณฑ์ยางและพลาสติก	8	100	6	75	2	25	-	-	2	100	-	-	-	-	-	-	-	-	-	-	-	-	-	5,000,000	Manufacture of rubber and plastics products	
26	การผลิตเหล็กหล่อและเหล็ก	327	100	318	97.25	9	2.75	-	-	8	88.89	1	11.11	-	-	-	-	-	-	-	-	-	-	-	24,300,000	Manufacture of other non-metallic mineral products	
27	การผลิตโลหะขั้นมูลฐาน	9	100	9	100	-	-	-	-	-	-	-	-	-	-	-	-	-	-	-	-	-	-	-	-	Manufacture of basic metals	
28	การผลิตโลหะที่ผ่านการแปรรูป	493	100	491	99.59	2	0.41	-	-	2	100	-	-	-	-	-	-	-	-	-	-	-	-	-	3,000,000	Manufacture of fabricated metal products, except machinery and equipment	
29	การผลิตเครื่องจักรและอุปกรณ์ที่มีใช้ประจำประเภทโรงงาน	127	100	115	90.55	12	9.45	-	-	12	100	-	-	-	-	-	-	-	-	-	-	-	-	-	13,000,000	Manufacture of machinery and equipment n.e.c.	
31	การผลิตเครื่องจักรและเครื่องมือที่ใช้ในอุตสาหกรรมอื่น	11	100	11	100	-	-	-	-	-	-	-	-	-	-	-	-	-	-	-	-	-	-	-	-	Manufacture of electrical machinery and apparatus n.e.c.	
32	การผลิตอุปกรณ์และเครื่องมือที่ใช้ในอุตสาหกรรม	3	100	3	100	-	-	-	-	-	-	-	-	-	-	-	-	-	-	-	-	-	-	-	-	Manufacture of radio, television and communication equipment and apparatus	
33	การผลิตอุปกรณ์ที่ใช้ในทางการแพทย์ การวัดความถี่ และอุปกรณ์ที่ใช้ในทางทัศนศาสตร์	3	100	2	66.67	1	33.33	1	100	-	-	-	-	-	-	-	-	-	-	-	-	-	-	-	-	200,000	Manufacture of medical, precision and optical instruments, watches and clocks
34	การผลิตยานยนต์ รถพ่วงและรถแทรกเตอร์	5	100	5	100	-	-	-	-	-	-	-	-	-	-	-	-	-	-	-	-	-	-	-	-	Manufacture of motor vehicles, trailers and semi-trailers	
35	การผลิตเรือ อุปกรณ์การขนส่งอื่น	3	100	3	100	-	-	-	-	-	-	-	-	-	-	-	-	-	-	-	-	-	-	-	-	Manufacture of other transport equipment	
36	การผลิตเฟอร์นิเจอร์ รวมทั้งการผลิตไม้ใช้ประกอบภายในที่นอน	1,240	100	1,236	99.68	4	0.32	-	-	4	100	-	-	-	-	-	-	-	-	-	-	-	-	-	-	4,000,000	Manufacture of furniture; manufacturing n.e.c.
37	การผลิตผลิตภัณฑ์พลาสติกเป็นรูปฉลุเป็นใบ	11	100	11	100	-	-	-	-	-	-	-	-	-	-	-	-	-	-	-	-	-	-	-	-	-	Recycling

ที่มา : สำมะโนอุตสาหกรรม พ.ศ.2550 จังหวัด อุบลราชธานี สำนักงานสถิติแห่งชาติ กระทรวงเทคโนโลยีสารสนเทศและการสื่อสาร  
Source : The 2007 Industrial Census, Ubon Ratchaburi Province, National Statistical Office, Ministry of Information and Communication Technology



ตาราง 6 มูลค่าเงินลงทุนที่ต่างประเทศส่วนลงทุนหรือถือหุ้น จำนวนและร้อยละของสถานประกอบการรวมลงทุนหรือถือหุ้นของต่างประเทศ และหมวดอุตสาหกรรม  
 TABLE 6 VALUE OF FOREIGN INVESTMENT OR SHARE HOLDING, NUMBER AND PERCENTAGE OF MANUFACTURING ESTABLISHMENTS BY PROPORTION OF FOREIGN INVESTMENT OR SHARE HOLDING AND DIVISION OF INDUSTRY

รหัส Code	หมวดอุตสาหกรรม Division of industry	จำนวน Number of establishments		ไม่ต่างประเทศ No foreign's investment or share holding		สัดส่วนของการร่วมลงทุนหรือถือหุ้น Proportion of foreign investment or share holding						มูลค่าเงินลงทุนหรือถือหุ้น Value of foreign investment or share holding	Division of industry	
		จำนวน Number	ร้อยละ %	จำนวน Number	ร้อยละ %	รวม Total	< 10%		10-30%		>50%			
							จำนวน Number	ร้อยละ %	จำนวน Number	ร้อยละ %	จำนวน Number			ร้อยละ %
	รวม	15,141	100	15,139	99.99	2	0.01	-	-	2	100	-	16,500,000	Total
15	การผลิตภัตตาคารและเครื่องดื่ม	7,403	100	7,402	99.99	1	0.01	-	-	1	100	-	15,000,000	Manufacture of food products and beverages
17	การผลิตสิ่งทอ	1,732	100	1,732	100	-	-	-	-	-	-	-	-	Manufacture of textiles
18	การผลิตเครื่องแต่งกาย รวมทั้งการตกแต่งและย้อมเส้นใย	1,489	100	1,489	100	-	-	-	-	-	-	-	-	Manufacture of wearing apparel; dressing and dyeing of fur
19	การซ่อมและตกแต่งยานพาหนะ รวมทั้งการติดกระเปาะเดินทาง	24	100	23	95.83	1	4.17	-	-	1	100	-	1,500,000	Tanning and dressing of leather; manufacture of luggage, handbags, saddlery, harness and footwear
20	การผลิตไม้และผลิตภัณฑ์จากไม้และไม้ก๊อก ยกเว้นเฟอร์นิเจอร์ รวมทั้งการผลิตสิ่งของที่ทำจากฟางและวัสดุจากสานอื่นๆ	2,142	100	2,142	100	-	-	-	-	-	-	-	-	Manufacture of wood and of products of wood and cork, except furniture; manufacture of articles of straw and plaiting materials
21	การผลิตกระดาษและผลิตภัณฑ์กระดาษ	4	100	4	100	-	-	-	-	-	-	-	-	Manufacture of paper and paper products
22	การพิมพ์โฆษณา การพิมพ์ และการทำสำเนาสิ่งพิมพ์	71	100	71	100	-	-	-	-	-	-	-	-	Publishing, printing and reproduction of recorded media
24	การผลิตเคมีภัณฑ์และผลิตภัณฑ์เคมี	36	100	36	100	-	-	-	-	-	-	-	-	Manufacture of chemicals and chemical products
25	การผลิตผลิตภัณฑ์ยางและพลาสติก	8	100	8	100	-	-	-	-	-	-	-	-	Manufacture of rubber and plastics products
26	การผลิตผลิตภัณฑ์จากแร่โลหะ	327	100	327	100	-	-	-	-	-	-	-	-	Manufacture of other non-metallic mineral products
27	การผลิตโลหะขั้นพื้นฐาน	9	100	9	100	-	-	-	-	-	-	-	-	Manufacture of basic metals
28	การผลิตผลิตภัณฑ์ที่ทำจากโลหะประดิษฐ์ ยกเว้นเครื่องจักรและอุปกรณ์	493	100	493	100	-	-	-	-	-	-	-	-	Manufacture of fabricated metal products, except machinery and equipment
29	การผลิตเครื่องจักรและอุปกรณ์ ที่มีได้ตั้งประเภทไว้ในที่อื่น	127	100	127	100	-	-	-	-	-	-	-	-	Manufacture of machinery and equipment n.e.c.
31	การผลิตเครื่องจักรและเครื่องอุปโภคไฟฟ้า ซึ่งมีได้ตั้งประเภทไว้ในที่อื่น	11	100	11	100	-	-	-	-	-	-	-	-	Manufacture of electrical machinery and apparatus n.e.c.
32	การผลิตอุปกรณ์และเครื่องอุปโภควิทยุ โทรทัศน์ และการสื่อสาร	3	100	3	100	-	-	-	-	-	-	-	-	Manufacture of radio, television and communication equipment and apparatus
33	การผลิตอุปกรณ์ที่ใช้ในทางเกษตร การวัดความชื้น และอุปกรณ์ที่ใช้ในทางทัศนศาสตร์ นาฬิกา	3	100	3	100	-	-	-	-	-	-	-	-	Manufacture of medical, precision and optical instruments, watches and clocks
34	การผลิตยานยนต์ รถพ่วงและรถแทรกทรวง	5	100	5	100	-	-	-	-	-	-	-	-	Manufacture of motor vehicles, trailers and semi-trailers
35	การผลิตเครื่องอุปโภคยานขนส่งอื่นๆ	3	100	3	100	-	-	-	-	-	-	-	-	Manufacture of other transport equipment
36	การผลิตเฟอร์นิเจอร์ รวมทั้งการผลิตสิ่งมีได้ตั้งประเภทไว้ในที่อื่น	1,240	100	1,240	100	-	-	-	-	-	-	-	-	Manufacture of furniture; manufacturing n.e.c.
37	การมีผลิตภัณฑ์เข้ามาผลิตเป็นวัสดุอุปโภค	11	100	11	100	-	-	-	-	-	-	-	-	Recycling

ตาราง 7 จำนวนและร้อยละของการอุตสาหกรรมผลิต ที่ต่างประเทศร่วมลงทุน จำนวนตามประเภทร่วมลงทุนหรือถือหุ้นมากที่สุดเป็นอันดับหนึ่ง และหมวดอุตสาหกรรม  
TABLE 7 NUMBER AND PERCENTAGE OF MANUFACTURING ESTABLISHMENTS WITH FOREIGN INVESTMENT BY THE FIRST COUNTRY WITH HIGHEST SHARE HOLDING AND DIVISION OF INDUSTRY

รหัส Code	หมวดอุตสาหกรรม Industry	จำนวนสถานประกอบการ Number of establishments		ไม่ลงทุนจาก ต่างประเทศ No foreign investment		มีลงทุนจาก ต่างประเทศ With foreign investments		ประเทศร่วมลงทุนหรือถือหุ้นมากที่สุดเป็นอันดับหนึ่ง The first country with highest share holding										Division of industry
		จำนวน Number	ร้อยละ %	จำนวน Number	ร้อยละ %	จำนวน Number	ร้อยละ %	เกาหลี Korea	ญี่ปุ่น Japan	ไต้หวัน Taiwan	สิงคโปร์ Singapore	จีน China	สหรัฐอเมริกา USA	ประเทศในยุโรป Country in Europe	ประเทศอื่นๆ Other countries			
	รวม	15,141	100	15,139	99.99	2	0.01	-	-	1	50	-	-	1	50	-	-	Total
15	การผลิตภัตตาคารและเครื่องดื่ม	7,403	100	7,402	99.99	1	0.01	-	-	-	-	-	-	1	100	-	-	Manufacture of food products and beverages
17	การผลิตสิ่งทอ	1,732	100	1,732	100	-	-	-	-	-	-	-	-	-	-	-	-	Manufacture of textiles
18	การผลิตเครื่องแต่งกาย รวมทั้งการตกแต่งและย้อมสีขนสัตว์	1,489	100	1,489	100	-	-	-	-	-	-	-	-	-	-	-	-	Manufacture of wearing apparel; dressing and dyeing of fur
19	การผลิตเครื่องเล่นหนึ่งฟลอป รวมทั้งการผลิตกระเป๋าเดินทาง	24	100	23	95.83	1	4.17	-	-	1	100	-	-	-	-	-	-	Tanning and dressing of leather; manufacture of luggage, handbags, saddlery, harness and footwear
20	การผลิตไม้และผลิตภัณฑ์จากไม้และไม้ก๊อก ตบ. วัน เฟอร์นิเจอร์	2,142	100	2,142	100	-	-	-	-	-	-	-	-	-	-	-	-	Manufacture of wood and of products of wood and cork, except furniture; manufacture of articles of straw and plaiting materials
21	การผลิตกระดาษและผลิตภัณฑ์กระดาษ	4	100	4	100	-	-	-	-	-	-	-	-	-	-	-	-	Manufacture of paper and paper products
22	การผลิตพิมพ์และกราฟิกและงานทำหนังสือพิมพ์	71	100	71	100	-	-	-	-	-	-	-	-	-	-	-	-	Publishing, printing and reproduction of recorded media
24	การผลิตเคมีภัณฑ์และผลิตภัณฑ์เคมี	36	100	36	100	-	-	-	-	-	-	-	-	-	-	-	-	Manufacture of chemicals and chemical products
25	การผลิตผลิตภัณฑ์พลาสติก	8	100	8	100	-	-	-	-	-	-	-	-	-	-	-	-	Manufacture of rubber and plastics products
26	การผลิตผลิตภัณฑ์จากแร่โลหะ	327	100	327	100	-	-	-	-	-	-	-	-	-	-	-	-	Manufacture of other non-metallic mineral products
27	การผลิตโลหะขั้นพื้นฐาน	9	100	9	100	-	-	-	-	-	-	-	-	-	-	-	-	Manufacture of basic metals
28	การผลิตผลิตภัณฑ์ที่ทำจากโลหะประดิษฐ์ ยกเว้นเครื่องจักรและอุปกรณ์	493	100	493	100	-	-	-	-	-	-	-	-	-	-	-	-	Manufacture of fabricated metal products, except machinery and equipment
29	การผลิตเครื่องจักรและอุปกรณ์ไฟฟ้า ซึ่งมีได้จัดประเภทไว้ในที่อื่น	127	100	127	100	-	-	-	-	-	-	-	-	-	-	-	-	Manufacture of machinery and equipment n.e.c.
31	การผลิตเครื่องจักรและเครื่องมือประมงไฟฟ้า ซึ่งมีได้จัดประเภทไว้ในที่อื่น	11	100	11	100	-	-	-	-	-	-	-	-	-	-	-	-	Manufacture of electrical machinery and apparatus n.e.c.
32	การผลิตอุปกรณ์และเครื่องมือการวัด การวัด และเครื่องมือการสื่อสาร	3	100	3	100	-	-	-	-	-	-	-	-	-	-	-	-	Manufacture of radio, television and communication equipment and apparatus
33	การผลิตอุปกรณ์ที่ใช้ในทางการแพทย์ การวัดความถี่ และอุปกรณ์ที่ใช้ในทางวิทยาศาสตร์ นานึก	3	100	3	100	-	-	-	-	-	-	-	-	-	-	-	-	Manufacture of medical, precision and optical instruments, watches and clocks
34	การผลิตยานยนต์ รถพ่วงและรถบรรทุก	5	100	5	100	-	-	-	-	-	-	-	-	-	-	-	-	Manufacture of motor vehicles, trailers and semi-trailers
35	การผลิตเครื่องอุปโภคบริโภคขนส่งอื่นๆ	3	100	3	100	-	-	-	-	-	-	-	-	-	-	-	-	Manufacture of other transport equipment
36	การผลิตเฟอร์นิเจอร์ รวมทั้งการผลิตซึ่งมิได้จัดประเภทไว้ในที่อื่น	1,240	100	1,240	100	-	-	-	-	-	-	-	-	-	-	-	-	Manufacture of furniture; manufacturing n.e.c.
37	การนำผลิตภัณฑ์กลับมาผลิตเป็นวัตถุดิบใหม่	11	100	11	100	-	-	-	-	-	-	-	-	-	-	-	-	Recycling

ที่มา : สำนักอุตสาหกรรม พ.ศ.2550 จังหวัด อุบลราชธานี สำนักงานสถิติแห่งชาติ กระทรวงเทคโนโลยีสารสนเทศและการสื่อสาร

Source : The 2007 Industrial Census, Ubon Ratchaburi Province, National Statistical Office, Ministry of Information and Communication Technology

ตาราง 7.1 จำนวนและร้อยละของสถานประกอบการผลิต ที่จ้างประเทศรวมลงทุน จำนวนตามประเทศร่วมลงทุนหรือถือหุ้นมากที่สุดเป็นอันดับสอง และหมวดอุตสาหกรรม

TABLE 7.1 NUMBER AND PERCENTAGE OF MANUFACTURING ESTABLISHMENTS WITH FOREIGN INVESTMENT BY THE SECOND COUNTRY WITH HIGHEST SHARE HOLDING AND DIVISION OF INDUSTRY

รหัส Code	หมวดอุตสาหกรรม Division of industry	จำนวนสถานประกอบการ Number of establishments		ไม่การลงทุนจาก ต่างประเทศ No foreign's investment		มีการลงทุนจาก ต่างประเทศ With foreign's investment		ประเทศร่วมลงทุนหรือถือหุ้นมากที่สุดเป็นอันดับสอง The second country with highest share holding									
		จำนวน Number	ร้อยละ %	จำนวน Number	ร้อยละ %	จำนวน Number	ร้อยละ %	เกาหลี Korea	ญี่ปุ่น Japan	ไต้หวัน Taiwan	สิงคโปร์ Singapore	จีน China	สหรัฐอเมริกา USA	ประเทศในยุโรป Country in Europe	ประเทศอื่นๆ Other in countries	ร้อยละ %	
	รวม Total	15,141	100	15,139	99.99	2	0.01	-	-	-	-	-	-	-	2	100	
15	การผลิตเครื่องดื่มและเครื่องดื่ม Manufacture of food products and beverages	7,403	100	7,402	99.99	1	0.01	-	-	-	-	-	-	-	1	100	
17	การผลิตสิ่งทอ Manufacture of textiles	1,732	100	1,732	100	-	-	-	-	-	-	-	-	-	-	-	
18	การผลิตเครื่องแต่งกายรวมทั้งการตกแต่งและย้อมสีนสัตว์ Manufacture of wearing apparel; dressing and dyeing of fur	1,489	100	1,489	100	-	-	-	-	-	-	-	-	-	-	-	
19	การซ่อมและตกแต่งสิ่งของ รวมทั้งการผลิตกระเป๋าเดินทาง Tanning and dressing of leather; manufacture of luggage, handbags, saddlery, harness and footwear	24	100	23	95.83	1	4.17	-	-	-	-	-	-	-	1	100	
20	การผลิตไม้และผลิตภัณฑ์จากไม้และไม้กลัด ยกเว้น เฟอร์นิเจอร์ Manufacture of wood and of products of wood and cork, except furniture; manufacture of articles of straw and plaiting materials	2,142	100	2,142	100	-	-	-	-	-	-	-	-	-	-	-	
21	รวมกิจการผลิตสิ่งของที่ทำจากฟางและวัสดุจากสัตว์อื่นๆ Manufacture of paper and paper products	4	100	4	100	-	-	-	-	-	-	-	-	-	-	-	
22	การพิมพ์โฆษณา การพิมพ์และการทำสำเนาที่อื่นที่มี Publishing, printing and reproduction of recorded media	71	100	71	100	-	-	-	-	-	-	-	-	-	-	-	
24	การผลิตเคมีภัณฑ์และผลิตภัณฑ์ Manufacture of chemicals and chemical products	36	100	36	100	-	-	-	-	-	-	-	-	-	-	-	
25	การผลิตผลิตภัณฑ์ยางและพลาสติก Manufacture of rubber and plastics products	8	100	8	100	-	-	-	-	-	-	-	-	-	-	-	
26	การผลิตผลิตภัณฑ์เหล็กหล่อ Manufacture of other non-metallic mineral products	327	100	327	100	-	-	-	-	-	-	-	-	-	-	-	
27	การผลิตโลหะขั้นพื้นฐาน Manufacture of basic metals	9	100	9	100	-	-	-	-	-	-	-	-	-	-	-	
28	การผลิตผลิตภัณฑ์ที่ทำจากโลหะประดิษฐ์ ยกเว้นเครื่องจักรและอุปกรณ์ Manufacture of fabricated metal products, except machinery and equipment	493	100	493	100	-	-	-	-	-	-	-	-	-	-	-	
29	การผลิตเครื่องจักรและอุปกรณ์ ซึ่งมิได้จัดประเภทไว้ในที่อื่น Manufacture of machinery and equipment n.e.c.	127	100	127	100	-	-	-	-	-	-	-	-	-	-	-	
31	การผลิตเครื่องจักรและเครื่องมือไฟฟ้า ซึ่งมิได้จัดประเภทไว้ในที่อื่น Manufacture of electrical machinery and apparatus n.e.c.	11	100	11	100	-	-	-	-	-	-	-	-	-	-	-	
32	การผลิตอุปกรณ์และเครื่องมือการวัด ทรานซิสต์ และการสื่อสาร Manufacture of radio, television and communication equipment and apparatus	3	100	3	100	-	-	-	-	-	-	-	-	-	-	-	
33	การผลิตอุปกรณ์ที่ใช้ในทางการแพทย์ การวัดความถี่ Manufacture of medical, precision and optical instruments, watches and clocks	3	100	3	100	-	-	-	-	-	-	-	-	-	-	-	
34	และอุปกรณ์ที่ใช้ในทางกลศาสตร์ นาฬิกา Manufacture of motor vehicles, trailers and semi-trailers	5	100	5	100	-	-	-	-	-	-	-	-	-	-	-	
35	การผลิตเครื่องอุปโภคบริโภคประเภทอื่น Manufacture of other transport equipment	3	100	3	100	-	-	-	-	-	-	-	-	-	-	-	
36	การผลิตเฟอร์นิเจอร์ รวมทั้งการผลิตที่มีได้จัดประเภทไว้ในที่อื่น Manufacture of furniture; manufacturing n.e.c.	1,240	100	1,240	100	-	-	-	-	-	-	-	-	-	-	-	
37	การนำผลิตภัณฑ์กลับมาผลิตเป็น วัสดุรีไซเคิล Recycling	11	100	11	100	-	-	-	-	-	-	-	-	-	-	-	

ที่มา : สำนักอุตสาหกรรม พ.ศ.2550 จังหวัด อุบลราชธานี สำนักงานสถิติแห่งชาติ กระทรวงเทคโนโลยีสารสนเทศและการสื่อสาร

Source : The 2007 Industrial Census, Ubon Ratchaburi Province, National Statistical Office, Ministry of Information and Communication Technology

ตาราง 7.2 จำนวนและร้อยละของสถานประกอบการอุตสาหกรรมผลิต ที่ตั้งประเภทกลุ่มงาน จำนวนตามประเภทกรรมสิทธิ์ในภาคที่จัดเป็นอันดับสาม และขนาดอุตสาหกรรม  
 TABLE 7.2 NUMBER AND PERCENTAGE OF MANUFACTURING ESTABLISHMENTS WITH FOREIGN INVESTMENT BY THE THIRD COUNTRY WITH HIGHEST SHARE HOLDING AND DIVISION OF INDUSTRY

รหัส Code	หมวดอุตสาหกรรม	จำนวนสถานประกอบการ		ไม่มีการลงทุนจาก ต่างประเทศ		มีการลงทุนจาก ต่างประเทศ		ประเทศส่วนแบ่งทุนหรือถือในภาคที่จัดเป็นอันดับสอง The second country with highest share holding										Division of industry
		จำนวน Number	ร้อยละ %	จำนวน Number	ร้อยละ %	จำนวน Number	ร้อยละ %	เกาหลี Korea	ญี่ปุ่น Japan	ไต้หวัน Taiwan	สิงคโปร์ Singapore	จีน China	สหรัฐอเมริกา USA	ประเทศในยุโรป Country in Europe	ประเทศอื่นๆ Other in countries			
	รวม	15,141	100	15,139	99.99	2	0.01	-	-	-	-	-	-	-	2	100	Total	
15	การผลิตภัตตาคารและเครื่องดื่ม	7,403	100	7,402	99.99	1	0.01	-	-	-	-	-	-	-	1	100	Manufacture of food products and beverages	
17	การผลิตสิ่งทอ	1,732	100	1,732	100	-	-	-	-	-	-	-	-	-	-	-	Manufacture of textiles	
18	การผลิตเครื่องแต่งกาย รวมทั้งการตกแต่งและซ่อมสินค้า	1,489	100	1,489	100	-	-	-	-	-	-	-	-	-	-	-	Manufacture of wearing apparel; dressing and dyeing of fur	
19	การฟอกและตกแต่งหนังฟอก รวมทั้งการผลิตกระเป๋าเดินทาง กระเป๋าถือ กระเป๋า เครื่องเขียน และของหนัง	24	100	23	95.83	1	4.17	-	-	-	-	-	-	-	1	100	Tanning and dressing of leather; manufacture of luggage, handbags, saddlery, harness and footwear	
20	การผลิตไม้และผลิตภัณฑ์จากไม้และไม้ดัด ไม้ดัด ไม้ดัด ไม้ดัด ไม้ดัด รวมทั้งการผลิตสิ่งของที่ทำจากฟางและวัสดุจากธรรมชาติ	2,142	100	2,142	100	-	-	-	-	-	-	-	-	-	-	-	Manufacture of wood and of products of wood and cork, except furniture; manufacture of articles of straw and plaiting materials	
21	การผลิตกระดาษและผลิตภัณฑ์กระดาษ	4	100	4	100	-	-	-	-	-	-	-	-	-	-	-	Manufacture of paper and paper products	
22	การพิมพ์ (ยกเว้น การพิมพ์ และการทำสำเนาฉบับร่าง)	71	100	71	100	-	-	-	-	-	-	-	-	-	-	-	Publishing, printing and reproduction of recorded media	
24	การผลิตเคมีภัณฑ์และผลิตภัณฑ์เคมี	36	100	36	100	-	-	-	-	-	-	-	-	-	-	-	Manufacture of chemicals and chemical products	
25	การผลิตภัตตาคารและพลาสติก	8	100	8	100	-	-	-	-	-	-	-	-	-	-	-	Manufacture of rubber and plastics products	
26	การผลิตภัตตาคารและพลาสติก	327	100	327	100	-	-	-	-	-	-	-	-	-	-	-	Manufacture of other non-metallic mineral products	
27	การผลิตโลหะขั้นพื้นฐาน	9	100	9	100	-	-	-	-	-	-	-	-	-	-	-	Manufacture of basic metals	
28	การผลิตภัตตาคารที่ทำจากโลหะประติรูป ยกเว้นเครื่องจักรและอุปกรณ์	493	100	493	100	-	-	-	-	-	-	-	-	-	-	-	Manufacture of fabricated metal products, except machinery and equipment	
29	การผลิตเครื่องจักรและอุปกรณ์ ซึ่งมีใช้ประกอบเข้าไปในที่อื่น	127	100	127	100	-	-	-	-	-	-	-	-	-	-	-	Manufacture of machinery and equipment n.e.c.	
31	การผลิตเครื่องจักรและอุปกรณ์ไฟฟ้า ซึ่งมีใช้ประกอบเข้าไปในที่อื่น	11	100	11	100	-	-	-	-	-	-	-	-	-	-	-	Manufacture of electrical machinery and apparatus n.e.c.	
32	การผลิตอุปกรณ์และเครื่องอุปโภคบริโภค โทรทัศน์ และเครื่องการ การผลิตอุปกรณ์ที่ใช้ในทางการแพทย์ การวัดความถี่	3	100	3	100	-	-	-	-	-	-	-	-	-	-	-	Manufacture of radio, television and communication equipment and apparatus	
33	และอุปกรณ์ที่ใช้ในทางการแพทย์ การวัดความถี่	3	100	3	100	-	-	-	-	-	-	-	-	-	-	-	Manufacture of medical, precision and optical instruments, watches and clocks	
34	การผลิตยานยนต์ รถพ่วงและรถแทรกเตอร์	5	100	5	100	-	-	-	-	-	-	-	-	-	-	-	Manufacture of motor vehicles, trailers and semi-trailers	
35	การผลิตเครื่องอุปโภคบริโภคประเภทอื่น ๆ	3	100	3	100	-	-	-	-	-	-	-	-	-	-	-	Manufacture of other transport equipment	
36	การผลิตเฟอร์นิเจอร์ รวมทั้งการผลิตที่มีใช้จัดประเภทไว้ในที่อื่น	1,240	100	1,240	100	-	-	-	-	-	-	-	-	-	-	-	Manufacture of furniture; manufacturing n.e.c.	
37	การผลิตภัตตาคารและผลิตภัณฑ์ใหม่	11	100	11	100	-	-	-	-	-	-	-	-	-	-	-	Recycling	

ที่มา : สำมะโนอุตสาหกรรม พ.ศ.2550 จังหวัด อุบลราชธานี สำนักงานสถิติแห่งชาติ กระทรวงเทคโนโลยีสารสนเทศและการสื่อสาร

Source : The 2007 Industrial Census, Ubon Ratchaburi Province, National Statistical Office, Ministry of Information and Communication Technology

ตาราง 8 จำนวนและร้อยละของสถานประกอบการอุตสาหกรรมผลิต จักรเย็บผ้าและเครื่องจักรเย็บผ้า และหมวดอุตสาหกรรม

TABLE 8 NUMBER AND PERCENTAGE OF MANUFACTURING ESTABLISHMENTS BY INVESTMENT PROMOTION FROM BOARD OF INVESTMENT (BOI) AND DIVISION OF INDUSTRY

รหัส Code	หมวดอุตสาหกรรม	จำนวนสถานประกอบการ Number of establishments		การส่งเสริมการลงทุนจากสำนักงานคณะกรรมการส่งเสริมการลงทุน Investment promotion from board of investment (BOI)				Division of industry
		จำนวน Number	ร้อยละ %	ไม่มี(No)		มี(Yes)		
				จำนวน Number	ร้อยละ %	จำนวน Number	ร้อยละ %	
	รวม	15,141	100	15,126	99.9	15	0.1	Total
15	การผลิตภัตตาคารและเครื่องดื่ม	7,403	100	7,401	99.97	2	0.03	Manufacture of food products and beverages
17	การผลิตสิ่งทอ	1,732	100	1,732	100	-	-	Manufacture of textiles
18	การผลิตเครื่องแต่งกาย รวมทั้งการตกแต่งและย้อมสีเส้นสัตว์	1,489	100	1,488	99.93	1	0.07	Manufacture of wearing apparel; dressing and dyeing of fur
19	การฟอกและตกแต่งหนังฟอก รวมทั้งการผลิตกระเป๋าเดินทาง							Tanning and dressing of leather; manufacture of luggage, handbags, saddlery, harness and footwear
20	กระบี่กระบอง อานม้า เครื่องเขียน และรองเท้า	24	100	23	95.83	1	4.17	Manufacture of wood and of products of wood and cork, except furniture; handbags, saddlery, harness and footwear
21	การผลิตไม้และผลิตภัณฑ์จากไม้และไม้กลึง ยกเว้น ฟอรันิเจอร์ รวมทั้งการผลิตสิ่งของที่ทำจากฟางและวัสดุจากสานอื่นๆ	2,142	100	2,142	100	-	-	Manufacture of wood and of products of wood and cork, except furniture; handbags, saddlery, harness and footwear
22	การผลิตกระดาษและผลิตภัณฑ์กระดาษ	4	100	4	100	-	-	Manufacture of paper and paper products
24	การพิมพ์โฆษณา การพิมพ์ และการทำสำเนาเสมือนจริง	71	100	71	100	-	-	Publishing, printing and reproduction of recorded media
24	การผลิตเคมีภัณฑ์และผลิตภัณฑ์เคมี	36	100	36	100	-	-	Manufacture of chemicals and chemical products
25	การผลิตผลิตภัณฑ์ยางและพลาสติก	8	100	8	100	-	-	Manufacture of rubber and plastics products
26	การผลิตผลิตภัณฑ์จากแร่โลหะ	327	100	327	100	-	-	Manufacture of other non-metallic mineral products
27	การผลิตโลหะขั้นมูลฐาน	9	100	9	100	-	-	Manufacture of basic metals
28	การผลิตผลิตภัณฑ์ที่ทำจากโลหะประดิษฐ์ ยกเว้นเครื่องจักรและอุปกรณ์	493	100	493	100	-	-	Manufacture of fabricated metal products, except machinery and equipment
29	การผลิตเครื่องจักรและอุปกรณ์ ซึ่งมีได้จัดประเภทไว้ในที่อื่น	127	100	116	91.34	11	8.66	Manufacture of machinery and equipment n.e.c.
31	การผลิตเครื่องจักรและอุปกรณ์ไฟฟ้า ซึ่งมีได้จัดประเภทไว้ในที่อื่น	11	100	11	100	-	-	Manufacture of electrical machinery and apparatus n.e.c.
32	การผลิตอุปกรณ์และเครื่องอุปกรณวิทยุ โทรทัศน์ และการสื่อสาร	3	100	3	100	-	-	Manufacture of radio, television and communication equipment and apparatus
33	การผลิตอุปกรณ์ที่ใช้ในทางการแพทย์ การวัดความถี่ และอุปกรณ์ที่ใช้ในทางทัศนศาสตร์ นาฬิกา	3	100	3	100	-	-	Manufacture of medical, precision and optical instruments, handbags, saddlery, harness and footwear
34	การผลิตยานยนต์ รถพ่วงและรถแทรกเตอร์	5	100	5	100	-	-	Manufacture of motor vehicles, trailers and semi-trailers
35	การผลิตเครื่องอุปกรณการขนส่งอื่นๆ	3	100	3	100	-	-	Manufacture of other transport equipment
36	การผลิตเฟอร์นิเจอร์ รวมทั้งการผลิตซึ่งมีได้จัดประเภทไว้ในที่อื่น	1,240	100	1,240	100	-	-	Manufacture of furniture; manufacturing n.e.c.
37	การนำผลิตภัณฑ์กลับมาผลิตเป็นวัตถุดิบใหม่	11	100	11	100	-	-	Recycling

ที่มา : สำนักอุตสาหกรรม พ.ศ.2550 จังหวัด อุบลราชธานี สำนักงานสถิติแห่งชาติ กระทรวงเทคโนโลยีสารสนเทศและการสื่อสาร

Source : The 2007 Industrial Census, Ubon Ratchadhani Province, National Statistical Office, Ministry of Information and Communication Technology

ตาราง 9 มูลค่าการส่งออก จำนวนและร้อยละของสถานประกอบการการผลิต จำนวนตามร้อยละของการส่งออกผลิตภัณฑ์ไปจำหน่ายต่างประเทศ แยกตามอุตสาหกรรม  
TABLE 9 VALUE OF EXPORT, NUMBER AND PERCENTAGE OF MANUFACTURING ESTABLISHMENTS BY PERCENTAGE OF EXPORT AND DIVISION OF INDUSTRY

รหัส Code	หมวดอุตสาหกรรม Division of industry	จำนวนสถานประกอบการ Number of establishments		ร้อยละการส่งออก Percentage of export										มูลค่าการส่งออก Value of export	Division of industry																	
		ไม่มีการส่งออก No export		รวม Total		<10		10-19		20-29		30-39				40-49		50-59		60-69		70-79		80-89		90-99		100				
		จำนวน Number	ร้อยละ %	จำนวน Number	ร้อยละ %	จำนวน Number	ร้อยละ %	จำนวน Number	ร้อยละ %	จำนวน Number	ร้อยละ %	จำนวน Number	ร้อยละ %			จำนวน Number	ร้อยละ %	จำนวน Number	ร้อยละ %	จำนวน Number	ร้อยละ %	จำนวน Number	ร้อยละ %	จำนวน Number	ร้อยละ %	จำนวน Number	ร้อยละ %	จำนวน Number	ร้อยละ %			
15	การผลิตภัณฑ์ของทอและเครื่องนุ่งห่ม	15,141	100	15,124	99.89	17	0.11	1	5.88	12	70.99	-	-	-	-	1	5.88	-	-	-	-	1	5.88	-	-	-	-	1	5.88	711,950,387	Total	
17	การผลิตสิ่งทอ	7,403	100	7,401	99.97	2	0.03	-	-	-	-	-	-	-	-	1	50	-	-	-	-	-	-	-	-	-	-	-	322,024,720	Manufacture of food products and beverages		
18	การผลิตสิ่งทอขนสัตว์	1,732	100	1,732	100	-	-	-	-	-	-	-	-	-	-	-	-	-	-	-	-	-	-	-	-	-	-	-	-	Manufacture of textiles		
19	การผลิตสิ่งทอขนสัตว์และขนสัตว์	1,489	100	1,488	99.93	1	0.07	-	-	-	-	-	-	-	-	-	-	-	-	-	-	-	-	-	-	-	-	-	354,000,000	Manufacture of wearing apparel, dressing and dyeing of fur		
20	การผลิตสิ่งทอขนสัตว์และขนสัตว์	24	100	23	95.83	1	4.17	-	-	-	-	-	-	-	-	1	100	-	-	-	-	-	-	-	-	-	-	-	29,656,667	Tanning and dressing of leather; manufacture of luggage, handbags, saddlery, harness and footwear		
21	การผลิตกระดาษและผลิตภัณฑ์กระดาษ	2,142	100	2,142	100	-	-	-	-	-	-	-	-	-	-	-	-	-	-	-	-	-	-	-	-	-	-	-	-	Manufacture of wood and of products of wood and cork, except furniture; manufacture of articles of straw and plaiting materials		
22	การผลิตกระดาษและผลิตภัณฑ์กระดาษ	4	100	4	100	-	-	-	-	-	-	-	-	-	-	-	-	-	-	-	-	-	-	-	-	-	-	-	-	Manufacture of paper and paper products		
24	การผลิตสิ่งพิมพ์และสิ่งพิมพ์	71	100	71	100	-	-	-	-	-	-	-	-	-	-	-	-	-	-	-	-	-	-	-	-	-	-	-	-	Publishing, printing and reproduction of recorded media		
25	การผลิตสิ่งพิมพ์และสิ่งพิมพ์	36	100	36	100	-	-	-	-	-	-	-	-	-	-	-	-	-	-	-	-	-	-	-	-	-	-	-	-	Manufacture of chemicals and chemical products		
26	การผลิตสิ่งพิมพ์และสิ่งพิมพ์	8	100	8	100	-	-	-	-	-	-	-	-	-	-	-	-	-	-	-	-	-	-	-	-	-	-	-	-	Manufacture of rubber and plastics products		
27	การผลิตสิ่งพิมพ์และสิ่งพิมพ์	327	100	326	99.69	1	0.31	1	100	-	-	-	-	-	-	-	-	-	-	-	-	-	-	-	-	-	-	-	-	19,000	Manufacture of other non-metallic mineral products	
28	การผลิตสิ่งพิมพ์และสิ่งพิมพ์	9	100	9	100	-	-	-	-	-	-	-	-	-	-	-	-	-	-	-	-	-	-	-	-	-	-	-	-	-	Manufacture of basic metals	
29	การผลิตสิ่งพิมพ์และสิ่งพิมพ์	493	100	493	100	-	-	-	-	-	-	-	-	-	-	-	-	-	-	-	-	-	-	-	-	-	-	-	-	-	Manufacture of fabricated metal products, except machinery and equipment	
31	การผลิตสิ่งพิมพ์และสิ่งพิมพ์	127	100	116	91.34	11	8.66	-	-	11	100	-	-	-	-	-	-	-	-	-	-	-	-	-	-	-	-	-	-	-	2,750,000	Manufacture of machinery and equipment n.e.c.
32	การผลิตสิ่งพิมพ์และสิ่งพิมพ์	11	100	11	100	-	-	-	-	-	-	-	-	-	-	-	-	-	-	-	-	-	-	-	-	-	-	-	-	-	Manufacture of electrical machinery and apparatus n.e.c.	
33	การผลิตสิ่งพิมพ์และสิ่งพิมพ์	3	100	3	100	-	-	-	-	-	-	-	-	-	-	-	-	-	-	-	-	-	-	-	-	-	-	-	-	-	Manufacture of other transport equipment	
34	การผลิตสิ่งพิมพ์และสิ่งพิมพ์	3	100	3	100	-	-	-	-	-	-	-	-	-	-	-	-	-	-	-	-	-	-	-	-	-	-	-	-	-	Manufacture of medical, precision and optical instruments, watches and clocks	
35	การผลิตสิ่งพิมพ์และสิ่งพิมพ์	5	100	5	100	-	-	-	-	-	-	-	-	-	-	-	-	-	-	-	-	-	-	-	-	-	-	-	-	-	Manufacture of motor vehicles, trailers and semi-trailers	
36	การผลิตสิ่งพิมพ์และสิ่งพิมพ์	3	100	3	100	-	-	-	-	-	-	-	-	-	-	-	-	-	-	-	-	-	-	-	-	-	-	-	-	-	Manufacture of other transport equipment	
37	การผลิตสิ่งพิมพ์และสิ่งพิมพ์	1,240	100	1,239	99.92	1	0.08	-	-	1	100	-	-	-	-	-	-	-	-	-	-	-	-	-	-	-	-	-	-	-	3,500,000	Manufacture of furniture; manufacturing n.e.c.
	การผลิตสิ่งพิมพ์และสิ่งพิมพ์	11	100	11	100	-	-	-	-	-	-	-	-	-	-	-	-	-	-	-	-	-	-	-	-	-	-	-	-	-	-	Recycling

ที่มา : สำนักอุตสาหกรรม พ.ศ.2550 จังหวัด อุบลราชธานี สำนักงานสถิติแห่งชาติ กระทรวงเทคโนโลยีสารสนเทศและการสื่อสาร  
Source : The 2007 Industrial Census, Ubon Ratchaburi Province, National Statistical Office, Ministry of Information and Communication Technology

ตาราง 10 จำนวนและร้อยละของสถานประกอบการอุตสาหกรรมผลิต จำนวนตามประเทศที่มีการส่งผลิตไปจำหน่าย และหมวดอุตสาหกรรม

TABLE 10 NUMBER AND PERCENTAGE OF MANUFACTURING ESTABLISHMENTS BY EXPORTED COUNTRY OF PRODUCT AND DIVISION OF INDUSTRY

รหัส Code	หมวดอุตสาหกรรม Division of Industry	จำนวนสถานประกอบการ Number of establishments		ไม่มีการส่งออก No export		มีการส่งออก Export		ประเทศที่ส่งออก Exported country										Division of Industry									
		จำนวน Number	ร้อยละ %	จำนวน Number	ร้อยละ %	จำนวน Number	ร้อยละ %	เกาหลี Korea		ญี่ปุ่น Japan		ไต้หวัน Taiwan		สิงคโปร์ Singapore		จีน China			สหรัฐอเมริกา USA		ประเทศอื่นๆ Other countries						
								จำนวน Number	ร้อยละ %	จำนวน Number	ร้อยละ %	จำนวน Number	ร้อยละ %	จำนวน Number	ร้อยละ %	จำนวน Number	ร้อยละ %		จำนวน Number	ร้อยละ %	จำนวน Number	ร้อยละ %	จำนวน Number	ร้อยละ %			
	รวม	15,141	100	15,124	99.89	17	0.11	-	-	1	5.88	-	-	-	-	1	5.88	-	-	-	-	2	11.76	13	76.47	Total	
15	การผลิตเครื่องดื่มแอลกอฮอล์	7,403	100	7,401	99.97	2	0.03	-	-	-	-	-	-	-	-	1	50	-	-	-	-	-	-	1	50	Manufacture of food products and beverages	
17	การผลิตสิ่งทอ	1,732	100	1,732	100	-	-	-	-	-	-	-	-	-	-	-	-	-	-	-	-	-	-	-	-	Manufacture of textiles	
18	การผลิตเครื่องแต่งกายรวมทั้งการดัดกระเป๋าดังนาง	1,489	100	1,488	99.93	1	0.07	-	-	-	-	-	-	-	-	-	-	-	-	-	-	-	-	-	-	Manufacture of wearing apparel; dressing and dyeing of fur	
19	กระเป๋าถือ อานม้า เครื่องเขียน และของทำมือ	24	100	23	95.83	1	4.17	-	-	1	100	-	-	-	-	-	-	-	-	-	-	-	-	-	-	Tanning and dressing of leather; harness and footwear	
20	การผลิตไม้และผลิตภัณฑ์จากไม้และไม้กลึง	2,142	100	2,142	100	-	-	-	-	-	-	-	-	-	-	-	-	-	-	-	-	-	-	-	-	Manufacture of wood and of products of wood and cork, except furniture;	
21	รวมทั้งการผลิตสิ่งของที่ทำจากไม้และไม้กลึง	4	100	4	100	-	-	-	-	-	-	-	-	-	-	-	-	-	-	-	-	-	-	-	-	manufacture of articles of straw and plaiting materials	
22	การผลิตกระดาษและผลิตภัณฑ์กระดาษ	71	100	71	100	-	-	-	-	-	-	-	-	-	-	-	-	-	-	-	-	-	-	-	-	Manufacture of paper and paper products	
24	การผลิตเครื่องจักรและผลิตภัณฑ์	36	100	36	100	-	-	-	-	-	-	-	-	-	-	-	-	-	-	-	-	-	-	-	-	Publishing, printing and reproduction of recorded media	
25	การผลิตสิ่งพิมพ์และกระดาษ	8	100	8	100	-	-	-	-	-	-	-	-	-	-	-	-	-	-	-	-	-	-	-	-	Manufacture of chemicals and chemical products	
26	การผลิตสิ่งพิมพ์และกระดาษ	327	100	326	99.69	1	0.31	-	-	-	-	-	-	-	-	-	-	-	-	-	-	-	-	-	-	Manufacture of rubber and plastics products	
27	การผลิตโลหะขั้นมูลฐาน	9	100	9	100	-	-	-	-	-	-	-	-	-	-	-	-	-	-	-	-	-	-	-	-	Manufacture of other non-metallic mineral products	
28	การผลิตเครื่องจักรและอุปกรณ์	493	100	493	100	-	-	-	-	-	-	-	-	-	-	-	-	-	-	-	-	-	-	-	-	Manufacture of basic metals	
29	การผลิตเครื่องจักรและอุปกรณ์	127	100	116	91.34	11	8.66	-	-	-	-	-	-	-	-	-	-	-	-	-	-	-	-	-	-	Manufacture of fabricated metal products, except machinery and equipment	
31	การผลิตเครื่องจักรและอุปกรณ์ไฟฟ้า	11	100	11	100	-	-	-	-	-	-	-	-	-	-	-	-	-	-	-	-	-	-	-	-	Manufacture of machinery and equipment n.e.c.	
32	การผลิตอุปกรณ์และเครื่องใช้ทางโทรคมนาคม	3	100	3	100	-	-	-	-	-	-	-	-	-	-	-	-	-	-	-	-	-	-	-	-	Manufacture of electrical machinery and apparatus n.e.c.	
33	การผลิตอุปกรณ์ที่ใช้ในทางการแพทย์	3	100	3	100	-	-	-	-	-	-	-	-	-	-	-	-	-	-	-	-	-	-	-	-	Manufacture of radio, television and communication equipment and apparatus	
34	การผลิตนาฬิกา	3	100	3	100	-	-	-	-	-	-	-	-	-	-	-	-	-	-	-	-	-	-	-	-	Manufacture of medical, precision and optical instruments, watches and clocks	
35	การผลิตยานยนต์	5	100	5	100	-	-	-	-	-	-	-	-	-	-	-	-	-	-	-	-	-	-	-	-	Manufacture of motor vehicles, trailers and semi-trailers	
36	การผลิตเครื่องอุปโภคบริโภค	3	100	3	100	-	-	-	-	-	-	-	-	-	-	-	-	-	-	-	-	-	-	-	-	Manufacture of other transport equipment	
36	การผลิตเฟอร์นิเจอร์	1,240	100	1,239	99.92	1	0.08	-	-	-	-	-	-	-	-	-	-	-	-	-	-	-	-	-	-	Manufacture of furniture; manufacturing n.e.c.	
37	การนำวัตถุดิบกลับมาผลิตเป็นวัตถุดิบใหม่	11	100	11	100	-	-	-	-	-	-	-	-	-	-	-	-	-	-	-	-	-	-	-	-	-	Recycling

ที่มา : สำมะโนอุตสาหกรรม พ.ศ.2550 จังหวัด อุบลราชธานี สำนักงานสถิติแห่งชาติ กระทรวงเทคโนโลยีสารสนเทศและการสื่อสาร

Source : The 2007 Industrial Census, Ubon Ratchaburi Province, National Statistical Office, Ministry of Information and Communication Technology

ตาราง 11 มูลค่าการนำเข้าวัตถุดิบหรือวัสดุประกอบอุตสาหกรรมต่างประเภท จำนวนและร้อยละของสถานประกอบการอุตสาหกรรมผลิต จักรสานการนำเข้าวัตถุดิบฯ และหมวดอุตสาหกรรม

TABLE 11. VALUE OF IMPORTED MATERIALS AND COMPONENTS, NUMBER AND PERCENTAGE OF MANUFACTURING ESTABLISHMENTS BY USE OF IMPORTED MATERIALS AND COMPONENTS AND DIVISION OF INDUSTRY

รหัส Code	ประเภทอุตสาหกรรม Industry	จำนวนสถานประกอบการ Number of establishments		ไม่มีการใช้ วัตถุดิบ No use		รวม Total	ร้อยละของวัตถุดิบหรือวัสดุประกอบ ที่มาจากต่างประเทศ Percentage of use of imported materials and components										มูลค่าการนำเข้า วัตถุดิบฯ Value of imported materials and components	Division of industry				
		จำนวน Number	ร้อยละ %	จำนวน Number	ร้อยละ %		จำนวน Number	ร้อยละ %	จำนวน Number	ร้อยละ %	จำนวน Number	ร้อยละ %	จำนวน Number	ร้อยละ %	จำนวน Number	ร้อยละ %			จำนวน Number	ร้อยละ %		
																					< 10	10-19
15	กรรมผลิตสิ่งทอสำเร็จรูป	15,141	100	15,129	99.92	12	0.08	1	8.33	-	-	1	8.33	-	-	2	16.67	3	25	320,859,063	Total	
17	กรรมผลิตสิ่งทอ	7,403	100	7,402	99.99	1	0.01	1	100	-	-	-	-	-	-	-	-	-	-	80,000	Manufacture of food products and beverages	
18	กรรมผลิตเครื่องนุ่งห่ม	1,732	100	1,732	100	-	-	-	-	-	-	-	-	-	-	-	-	-	-	-	Manufacture of textiles	
19	กรรมผลิตเครื่องนุ่งห่มสำเร็จรูป	1,489	100	1,488	99.93	1	0.07	-	-	-	-	-	-	-	-	1	100	-	-	270,000,000	Manufacture of wearing apparel, dressing and dyeing of fur	
20	กรรมผลิตเครื่องนุ่งห่มสำเร็จรูป	24	100	22	91.67	2	8.33	-	-	1	50	-	-	-	-	-	-	-	-	8,329,714	Tanning and dressing of leather; manufacture of luggage, handbags, saddlery, harness and footwear	
21	กรรมผลิตเครื่องนุ่งห่มสำเร็จรูป	2,142	100	2,138	99.81	4	0.19	-	-	-	-	1	25	-	-	-	-	1	25	15,977,930	Manufacture of wood and of products of wood and cork, except furniture; manufacture of articles of straw and plaiting materials	
22	กรรมผลิตสิ่งทอสำเร็จรูป	71	100	70	98.59	1	1.41	-	-	-	-	-	-	-	-	-	-	-	-	-	Manufacture of paper and paper products	
24	กรรมผลิตสิ่งทอสำเร็จรูป	36	100	36	100	-	-	-	-	-	-	-	-	-	-	-	-	-	-	-	24,147,419	Publishing, printing and reproduction of recorded media
25	กรรมผลิตสิ่งทอสำเร็จรูป	8	100	8	100	-	-	-	-	-	-	-	-	-	-	-	-	-	-	-	Manufacture of chemicals and chemical products	
26	กรรมผลิตสิ่งทอสำเร็จรูป	327	100	327	100	-	-	-	-	-	-	-	-	-	-	-	-	-	-	-	Manufacture of rubber and plastics products	
27	กรรมผลิตสิ่งทอสำเร็จรูป	9	100	9	100	-	-	-	-	-	-	-	-	-	-	-	-	-	-	-	Manufacture of other non-metallic mineral products	
28	กรรมผลิตสิ่งทอสำเร็จรูป	493	100	493	100	-	-	-	-	-	-	-	-	-	-	-	-	-	-	-	Manufacture of basic metals	
29	กรรมผลิตเครื่องจักรกล	127	100	127	100	-	-	-	-	-	-	-	-	-	-	-	-	-	-	-	Manufacture of fabricated metal products, except machinery and equipment	
31	กรรมผลิตเครื่องจักรกล	11	100	11	100	-	-	-	-	-	-	-	-	-	-	-	-	-	-	-	Manufacture of machinery and equipment n.e.c.	
32	กรรมผลิตอุปกรณ์อิเล็กทรอนิกส์	3	100	3	100	-	-	-	-	-	-	-	-	-	-	-	-	-	-	-	Manufacture of electrical machinery and apparatus n.e.c.	
33	กรรมผลิตอุปกรณ์อิเล็กทรอนิกส์	3	100	3	100	-	-	-	-	-	-	-	-	-	-	-	-	-	-	-	Manufacture of radio, television and communication equipment and apparatus	
34	กรรมผลิตยานยนต์	5	100	5	100	-	-	-	-	-	-	-	-	-	-	-	-	-	-	-	Manufacture of medical, precision and optical instruments, watches and clocks	
35	กรรมผลิตเครื่องจักรกล	3	100	3	100	-	-	-	-	-	-	-	-	-	-	-	-	-	-	-	Manufacture of motor vehicles, trailers and semi-trailers	
36	กรรมผลิตเฟอร์นิเจอร์	1,240	100	1,237	99.76	3	0.24	-	-	-	-	-	-	-	-	1	33.33	2	66.67	2,354,000	Manufacture of other transport equipment	
37	กรรมผลิตสิ่งทอสำเร็จรูป	11	100	11	100	-	-	-	-	-	-	-	-	-	-	-	-	-	-	-	Manufacture of furniture, manufacturing n.e.c.	

ที่มา : สำมะโนอุตสาหกรรม พ.ศ.2550 จังหวัด อุบลราชธานี สำนักงานสถิติแห่งชาติ กระทรวงเทคโนโลยีสารสนเทศและการสื่อสาร  
Source : The 2007 Industrial Census, Ubon Ratchathani Province, National Statistical Office, Ministry of Information and Communication Technology



ตาราง 12 จำนวนและร้อยละของสถานประกอบการอุตสาหกรรมผลิต จำนวนตามอัตราการใช้กำลังการผลิตปี 2549 และหมวดอุตสาหกรรม

TABLE 12. NUMBER AND PERCENTAGE OF MANUFACTURING ESTABLISHMENTS BY PERCENTAGE OF CAPACITY UTILIZATION IN 2006 AND DIVISION OF INDUSTRY

รหัส Code	หมวดอุตสาหกรรม	อัตราการใช้กำลังการผลิตปี 2549 Percentage of capacity utilization in 2006												เฉลี่ยต่อสถาน- ประกอบการ Average per establishment		Division of industry													
		<10		10-19		20-29		30-39		40-49		50-59		60-69			70-79		80-89		90-99		≥= 100						
		จำนวน Number	ร้อยละ %	จำนวน Number	ร้อยละ %	จำนวน Number	ร้อยละ %	จำนวน Number	ร้อยละ %	จำนวน Number	ร้อยละ %	จำนวน Number	ร้อยละ %	จำนวน Number	ร้อยละ %		จำนวน Number	ร้อยละ %	จำนวน Number	ร้อยละ %	จำนวน Number	ร้อยละ %	จำนวน Number	ร้อยละ %					
	รวม	15,141	100	-	-	3	0.02	77	0.51	13	0.09	211	1.39	1,940	12.82	1,935	12.78	718	4.74	2,473	16.33	2,224	14.69	5,548	36.64	81.05	Total		
15	การผลิตเครื่องดื่มชูกำลังและเครื่องดื่ม	7,403	100	-	-	2	0.03	1	0.01	-	-	4	0.06	897	12.12	1,256	16.97	193	2.6	999	13.49	914	12.34	3,136	42.37	82.38	Manufacture of food products and beverages		
17	การผลิตสิ่งทอ	1,732	100	-	-	-	-	71	4.07	9	0.49	138	7.95	503	29.05	182	10.49	89	5.16	306	17.67	28	1.6	407	23.51	67.88	Manufacture of textiles		
18	การผลิตเครื่องเล่นเสียงรวมทั้งการผลิตและซ่อมเสียงสัตว์	1,489	100	-	-	-	-	-	-	-	-	-	-	7	0.49	164	11.01	97	6.54	145	9.77	172	11.58	903	60.62	90.43	Manufacture of wearing apparel; dressing and dyeing of fur		
19	การซ่อมและตกแต่งรถยนต์รวมทั้งการผลิตอะไหล่รถยนต์	24	100	-	-	-	-	-	-	-	-	-	-	1	4.17	2	8.33	1	4.17	2	8.33	2	8.33	16	66.67	91.04	Tanning and dressing of leather; manufacture of luggage, handbags, saddlery, harness and footwear		
20	การผลิตไม้และผลิตภัณฑ์จากไม้และไม้เทียม รวมทั้งเฟอร์นิเจอร์	2,142	100	-	-	-	-	4	0.19	-	-	1	0.05	361	16.85	5	0.23	218	10.2	611	28.52	820	38.3	121	5.67	78.72	Manufacture of wood and of products of wood and cork, except furniture; manufacture of articles of straw and plaiting materials		
21	การผลิตกระดาษและผลิตภัณฑ์กระดาษ	4	100	-	-	-	-	-	-	-	-	-	-	-	-	-	-	-	-	-	-	-	-	4	100	100	Manufacture of paper and paper products		
22	การผลิตพิมพ์และผลิตภัณฑ์พิมพ์	71	100	-	-	-	-	-	-	-	-	-	-	7	10.23	11	15.02	1	1.41	7	10.09	12	16.24	33	47	84.81	Publishing, printing and reproduction of recorded media		
24	การผลิตเคมีภัณฑ์และผลิตภัณฑ์เคมี	36	100	-	-	-	-	-	-	-	-	1	2.78	1	2.78	3	8.33	-	-	17	47.22	1	2.78	13	36.11	83.89	Manufacture of chemicals and chemical products		
25	การผลิตผลิตภัณฑ์พลาสติก	8	100	-	-	-	-	-	-	-	-	-	-	-	-	-	-	-	-	2	25	-	-	6	75	95	Manufacture of rubber and plastics products		
26	การผลิตผลิตภัณฑ์จากแร่โลหะ	327	100	-	-	-	-	-	-	-	-	2	0.61	20	5.97	43	13.21	42	12.75	60	18.48	57	17.41	103	31.57	82.11	Manufacture of other non-metallic mineral products		
27	การผลิตโลหะขั้นปฐม	9	100	-	-	-	-	-	-	-	-	-	-	-	-	2	22.22	-	-	3	33.33	2	22.22	2	22.22	82.22	Manufacture of basic metals		
28	การผลิตผลิตภัณฑ์ที่ทำจากโลหะประเภทโลหะประเภทอื่น	493	100	-	-	-	-	-	-	-	-	65	13.27	15	3.07	113	22.9	19	3.78	91	18.48	44	8.9	145	29.39	75.45	Manufacture of fabricated metal products, except machinery and equipment		
29	การผลิตเครื่องจักรและอุปกรณ์ที่มีใช้ประจำประเภทอื่น	127	100	-	-	-	-	-	-	-	-	1	0.79	-	-	30	23.62	2	1.31	9	7.09	58	45.67	25	19.42	82.15	Manufacture of machinery and equipment n.e.c.		
31	การผลิตเครื่องจักรและเครื่องมือไฟฟ้าที่มีใช้ประจำประเภทอื่น	11	100	-	-	-	-	-	-	-	-	-	-	-	-	-	-	-	-	-	-	1	9.09	9	77.27	96.36	Manufacture of electrical machinery and apparatus n.e.c.		
32	การผลิตอุปกรณ์และเครื่องมือประมง รวมทั้งเรือประมง	3	100	-	-	-	-	-	-	-	-	-	-	-	-	-	-	-	-	-	-	-	-	-	3	100	100	Manufacture of radio, television and communication equipment and apparatus	
33	การผลิตอุปกรณ์ที่ใช้ในทางการแพทย์ วิศวกรรม การวัดความถี่ และอุปกรณ์ที่ใช้ในทางทัศนศาสตร์ นาฬิกา	3	100	-	-	-	-	-	-	-	-	-	-	-	-	-	-	-	-	-	-	-	-	-	-	1	33.33	86.67	Manufacture of medical, precision and optical instruments, watches and clocks
34	การผลิตยานยนต์ รถแทรกเตอร์รถต่าง	5	100	-	-	-	-	-	-	-	-	-	-	-	-	1	26.67	1	20	-	-	-	-	-	3	53.33	83.33	Manufacture of motor vehicles, trailers and semi-trailers	
35	การผลิตเครื่องอุปโภคบริโภคอื่นๆ	3	100	-	-	-	-	-	-	-	-	-	-	-	-	1	33.33	1	33.33	1	33.33	-	-	-	-	-	70	Manufacture of other transport equipment	
36	การผลิตเฟอร์นิเจอร์ รวมทั้งการผลิตซึ่งมีได้จัดประเภทไว้ในอื่น	1,240	100	-	-	-	-	-	-	-	-	-	-	128	10.31	122	9.82	54	4.34	215	17.37	113	9.12	607	48.95	85.17	Manufacture of furniture; manufacturing n.e.c.		
37	การนำวัสดุเหลือใช้กลับมาผลิตเป็นวัสดุใหม่	11	100	-	-	-	-	-	-	-	-	-	-	-	-	-	-	-	-	-	-	-	-	-	11	100	100	Recycling	

ที่มา : สำมะโนอุตสาหกรรม พ.ศ.2550 จังหวัด อุบลราชธานี สำนักงานสถิติแห่งชาติ กระทรวงเทคโนโลยีสารสนเทศและการสื่อสาร

Source : The 2007 Industrial Census, Ubon Ratchaburi Province, National Statistical Office, Ministry of Information and Communication Technology

## ภาค 2 ข้อมูลการดำเนินงานกิจกรรมของสถานประกอบการ

ตอนที่ 1 ข้อมูลการดำเนินกิจการของสถานประกอบการ  
จำแนกตามขนาดของสถานประกอบการ

## สารบัญตารางสถิติ

- ตอนที่ 1 ข้อมูลการดำเนินงานกิจการจำแนกตามขนาดของสถานประกอบการ
- ตาราง 1 สถิติมูลฐานอุตสาหกรรมการผลิตในปี 2549 จำแนกตามขนาดของสถานประกอบการ
- ตาราง 2 มูลค่าผลผลิตของสถานประกอบการอุตสาหกรรมการผลิตในปี 2549 จำแนกตามขนาดของสถานประกอบการ
- ตาราง 3 ค่าใช้จ่ายขั้นกลางของสถานประกอบการอุตสาหกรรมการผลิตในปี 2549 จำแนกตามขนาดของสถานประกอบการ
- ตาราง 4 คนทำงานในสถานประกอบการอุตสาหกรรมการผลิตในปี 2549 จำแนกตามสถานภาพการทำงาน เพศ และขนาดของสถานประกอบการ
- ตาราง 5 จำนวนสถานประกอบการอุตสาหกรรมการผลิต จำแนกตามจำนวนวันทำงานต่อสัปดาห์ จำนวนชั่วโมงทำงานเฉลี่ยต่อวันของลูกจ้าง และขนาดของสถานประกอบการ
- ตาราง 6 ค่าตอบแทนแรงงานในปี 2549 จำแนกตามขนาดของสถานประกอบการ
- ตาราง 7 มูลค่าวัตถุดิบและวัสดุประกอบฯ และสินค้าคงเหลือต้นปีและปลายปี 2549 จำแนกตามขนาดของสถานประกอบการ
- ตาราง 8 ส่วนเปลี่ยนแปลงของมูลค่าวัตถุดิบและวัสดุประกอบฯ และสินค้าคงเหลือในปี 2549 จำแนกตามขนาดของสถานประกอบการ
- ตาราง 9 ค่าใช้จ่ายทั้งสิ้นและค่าภาษีมูลค่าเพิ่มสุทธิของสถานประกอบการอุตสาหกรรมการผลิตในปี 2549 จำแนกตามขนาดของสถานประกอบการ
- ตาราง 10 รายรับทั้งสิ้นของสถานประกอบการอุตสาหกรรมการผลิตในปี 2549 จำแนกตามขนาดของสถานประกอบการ
- ตาราง 11 มูลค่าตามบัญชีของสินทรัพย์ถาวรในปี 2549 จำแนกตามขนาดของสถานประกอบการ
- ตาราง 12 มูลค่าสินทรัพย์ถาวรที่เปลี่ยนแปลงระหว่าง มกราคม - ธันวาคม 2549 จำแนกตามขนาดของสถานประกอบการ

ตาราง 1 สถิติฐานอุตสาหกรรมการผลิตในปี 2549 ขั้แนกตามขนาดของสถานประกอบการ

TABLE 1 SUMMARY OF BASIC STATISTICS FOR MANUFACTURING ESTABLISHMENTS IN 2006 BY SIZE OF ESTABLISHMENT

ขนาดของสถานประกอบการ	จำนวน สถานประกอบการ Number of establishments	จำนวน คนทำงาน Number of persons engaged	ลูกจ้าง Employees		มูลค่าผลิต Value of gross output	ค่าใช้จ้าย ขั้นกลาง Intermediate consumption	มูลค่าเพิ่ม Value added	Size of establishment
			จำนวน Number	ค่าตอบแทน Remuneration				
รวม	15,141	42,230	21,697	1,125,347.20	9,237,717.80	6,591,530.70	2,646,187.00	Total
1 - 15 คน	14,754	26,863	6,956	245,087.90	2,961,233.20	1,914,214.70	1,047,018.50	1 - 15 persons
16 - 25 คน	186	3,763	3,435	128,711.00	563,546.20	368,196.70	195,349.50	16 - 25 persons
26 - 30 คน	73	2,082	1,956	91,393.10	403,125.80	258,935.80	144,190.00	26 - 30 persons
31 - 50 คน	78	2,999	2,863	154,674.70	700,560.00	448,253.70	252,306.30	31 - 50 persons
51 - 200 คน	44	3,421	3,394	222,768.50	1,336,936.80	1,004,638.00	332,298.70	51 - 200 persons
มากกว่า 200 คน	6	3,102	3,093	282,712.10	3,272,315.80	2,597,291.80	675,024.00	More than 200 persons

(พันบาท In Thousand Baht)

หมายเหตุ : D หมายถึง ตัวเลขที่ไม่เปิดเผย

Note : D means disclosure prohibited.

ที่มา : สำมะโนอุตสาหกรรม พ.ศ.2550 จังหวัด อุบลราชธานี

สำนักงานสถิติแห่งชาติ กระทรวงเทคโนโลยีสารสนเทศและการสื่อสาร

Source : The 2007 Industrial Census, Ubon Ratchathani Province, National Statistical Office, Ministry of Information and Communication Technology

ตาราง 2 มูลค่าผลผลิตของสถานประกอบการอุตสาหกรรมผลิตในปี 2549 จำแนกตามขนาดของสถานประกอบการ

TABLE 2 VALUE OF GROSS OUTPUT OF MANUFACTURING ESTABLISHMENTS IN 2006 BY SIZE OF ESTABLISHMENT

(พันบาท In Thousand Baht)

ขนาดของสถานประกอบการ	จำนวน สถานประกอบการ Number of establishments	รวม Total	มูลค่าขายผลผลิต Sales of goods produced	รายรับจาก การขายสินค้า ที่ซื้อมาจาก ในสภาพเดิม Sales of goods purchased for resale	รายรับจาก รับจ้างให้บริการ ผลิตสินค้า Receipts for contract and commission work	รายรับจากการ ให้บริการบำรุงรักษา ซ่อมแซมและติดตั้ง ให้แก่อุปกรณ์ Receipts for repair and installation work etc.	รายรับจากการ ให้เช่าอาคาร ฯลฯ และรายรับอื่น ๆ Receipts for rent on building etc. and other receipts	ส่วนเปลี่ยนแปลง มูลค่าสินค้าคงเหลือ Change in value of stocks of goods	Size of establishment
รวม	15,141	9,237,717.80	9,047,449.70	109,956.00	16,182.10	1,417.10	91,525.30	-28,812.40	Total
1 - 15 คน	14,754	2,961,233.20	2,656,914.30	109,678.70	6,524.50	917.1	85,023.50	102,175.20	1 - 15 persons
16 - 25 คน	186	563,546.20	538,733.80	100	6,697.60	-	1,515.60	16,499.20	16 - 25 persons
26 - 30 คน	73	403,125.80	401,636.80	172	-	-	1,345.00	-28	26 - 30 persons
31 - 50 คน	78	700,560.00	731,610.00	5.3	260	500	1,065.00	-32,880.30	31 - 50 persons
51 - 200 คน	44	1,336,936.80	1,283,129.90	-	-	-	51	53,755.90	51 - 200 persons
มากกว่า 200 คน	6	3,272,315.80	3,435,425.00	-	2,700.00	-	2,525.20	-168,334.40	More than 200 persons

หมายเหตุ : D หมายถึง ตัวเลขที่ไม่เปิดเผย

Note : D means disclosure prohibited.

ที่มา : สำนักงานอุตสาหกรรม พ.ศ.2550 จังหวัด อุบลราชธานี สำนักงานสถิติแห่งชาติ กระทรวงเทคโนโลยีสารสนเทศและการสื่อสาร

Source : The 2007 Industrial Census, Ubon Ratchathani Province, National Statistical Office, Ministry of Information and Communication Technology

ตาราง 3 ค่าใช้จ่ายขั้นกลางของสถานประกอบการอุตสาหกรรมการผลิตในปี 2549 จำแนกตามขนาดของสถานประกอบการ

TABLE 3 INTERMEDIATE CONSUMPTION OF MANUFACTURING ESTABLISHMENTS IN 2006 BY SIZE OF ESTABLISHMENT

(พันบาท In Thousand Baht)

ขนาดของสถานประกอบการ	จำนวน สถานประกอบการ Number of establishments	รวม Total	ค่าซื้อวัตถุดิบ และวัสดุประกอบ ที่ใช้ในการผลิต Purchase of materials and components	ค่าเชื้อเพลิง และค่าไฟฟ้า ที่ใช้ในการผลิต Cost of fuels, cost of electricity used in production	ค่าติดตั้งซ่อมแซมและ บำรุงรักษาสินค้า ที่จำหน่ายให้ลูกค้า Cost of repair and maintenance sales of goods of purchase	ค่าติดตั้งซ่อมแซมและ บำรุงรักษาเครื่องจักร เครื่องมือ Cost of repair and maintenance of machinery and equipment	ค่าซื้อสินค้า ที่จำหน่าย ในสภาพเดิม Purchase of goods for resale	ค่าจ้างมาทำให้ สถานประกอบการ อื่นผลิตสินค้าให้ Cost of contract and commission work	ค่าใช้จ่ายอื่น ๆ Other expenses	ส่วนเปลี่ยนแปลง มูลค่าวัตถุดิบและ วัสดุประกอบฯ คงเหลือ Change in value of stocks of materials and components	Size of establishment
รวม	15,141	6,591,530.70	5,410,659.30	200,791.50	3,828.80	139,834.10	147,675.10	3,058.80	675,359.90	-10,323.20	Total
1 - 15 คน	14,754	1,914,214.70	1,310,166.80	92,620.80	2,755.10	105,310.30	127,390.10	1,418.80	274,370.30	-182.6	1 - 15 persons
16 - 25 คน	186	368,196.70	309,808.30	15,451.70	176.2	3,495.20	20,080.00	1,640.00	19,755.70	2,210.40	16 - 25 persons
26 - 30 คน	73	258,935.80	220,428.80	9,094.50	165	1,843.30	200	-	27,194.20	-9.9	26 - 30 persons
31 - 50 คน	78	448,253.70	381,617.70	23,130.30	8	4,701.30	5	-	33,767.80	-5,023.60	31 - 50 persons
51 - 200 คน	44	1,004,638.00	943,036.60	18,271.50	470.7	9,740.00	-	-	25,185.60	-7,933.70	51 - 200 persons
มากกว่า 200 คน	6	2,597,291.80	2,245,601.10	42,222.70	253.8	14,744.10	-	-	295,086.30	616.2	More than 200 persons

หมายเหตุ : D หมายถึง ตัวเลขที่ไม่เปิดเผย

Note : D means disclosure prohibited.

ที่มา : สำนะในอุตสาหกรรม พ.ศ.2550 จังหวัด อุบลราชธานี

สำนักงานสถิติแห่งชาติ กระทรวงเทคโนโลยีสารสนเทศและการสื่อสาร

Source : The 2007 Industrial Census, Ubon Ratchathani Province, National Statistical Office, Ministry of Information and Communication Technology

ตาราง 4 คนทำงานในสถานประกอบการอุตสาหกรรมผลิตในปี 2549 จำแนกตามสถานภาพการทำงาน เพศ และขนาดของสถานประกอบการ

TABLE 4 PERSONS ENGAGED IN MANUFACTURING ESTABLISHMENTS IN 2006 BY WORK STATUS, SEX AND SIZE OF ESTABLISHMENT

ขนาดของสถานประกอบการ	จำนวน สถานประกอบการ Number of establishments	รวม Total						คนทำงาน โดยไม่ได้รับค่าจ้าง/ เงินเดือน Unpaid workers						ลูกจ้างในกรรมวิธีการผลิต Operatives						ลูกจ้างอื่น ๆ Other employees				Size of establishment
		รวม Total		ชาย Male		หญิง Female		รวม Total		ชาย Male		หญิง Female		รวม Total		ชาย Male		หญิง Female		รวม Total	ชาย Male	หญิง Female		
		รวม Total	ชาย Male	หญิง Female	รวม Total	ชาย Male	หญิง Female	รวม Total	ชาย Male	หญิง Female	รวม Total	ชาย Male	หญิง Female	รวม Total	ชาย Male	หญิง Female	รวม Total	ชาย Male	หญิง Female					
รวม	15,141	42,230	18,046	24,184	20,533	11,020	9,513	21,081	6,755	14,326	7,560	4,131	3,429	13,521	2,623	10,897	616	271	345	Total				
1 - 15 คน	14,754	26,863	13,334	13,529	19,907	10,804	9,103	6,831	2,463	3,355	2,049	1,306	3,476	413	3,062	125	67	58	1 - 15 persons					
16 - 25 คน	186	3,763	641	3,122	328	94	234	3,432	547	2,885	922	425	497	2,510	122	2,388	3	-	3	16 - 25 persons				
26 - 30 คน	73	2,082	519	1,563	126	55	71	1,932	450	1,482	260	152	108	1,672	298	1,374	24	14	10	26 - 30 persons				
31 - 50 คน	78	2,999	687	2,312	136	55	81	2,817	599	2,218	611	315	296	2,206	284	1,922	46	33	13	31 - 50 persons				
51 - 200 คน	44	3,421	1,410	2,011	27	6	21	3,256	1,366	1,890	436	159	277	2,820	1,207	1,613	138	38	100	51 - 200 persons				
มากกว่า 200 คน	6	3,102	1,455	1,647	9	6	3	2,813	1,330	1,483	1,976	1,031	945	837	299	538	280	119	161	More than 200 persons				

ที่มา : สัมภาษณ์อุตสาหกรรม พ.ศ.2550 จังหวัด อุบลราชธานี

สำนักงานสถิติแห่งชาติ กระทรวงเทคโนโลยีสารสนเทศและการสื่อสาร

Source : The 2007 Industrial Census, Ubon Ratchathani Province, National Statistical Office, Ministry of Information and Communication Technology



ตาราง 5 จำนวนสถานประกอบการอุตสาหกรรมผลิต จำนวนตามจำนวนวันทำงานต่อสัปดาห์ จำนวนชั่วโมงทำงานเฉลี่ยต่อวันของลูกจ้าง และขนาดของสถานประกอบการ  
 TABLE 5 NUMBER OF MANUFACTURING ESTABLISHMENTS BY WORKING DAYS PER WEEK, WORKING HOURS PER DAY OF EMPLOYEES AND SIZE OF ESTABLISHMENT

ขนาดของสถานประกอบการ	จำนวน สถานประกอบการ Number of establishments	ลูกจ้างในกรรมวิธีการผลิต Operatives						ลูกจ้างอื่น ๆ Other employees						Size of establishment	
		จำนวนวันทำงานต่อสัปดาห์ Number of working days per week			จำนวนชั่วโมงทำงานเฉลี่ยต่อวัน Number of working hours per day			จำนวนวันทำงานต่อสัปดาห์ Number of working days per week			จำนวนชั่วโมงทำงานเฉลี่ยต่อวัน Number of working hours per day				
		1 - 5	6	7	1-Jul	'8-10	'11-12	> 12	1 - 5	6	7	1-Jul	'8-10		'11-12
รวม	15,141	1,469	1,469	146	198	1,538	9	10	54	9	72	-	-	-	Total
1 - 15 คน	14,754	90	1,142	126	163	1,189	6	10	33	8	50	-	-	-	1 - 15 persons
16 - 25 คน	186	22	155	9	21	163	2	-	3	-	3	-	-	-	16 - 25 persons
26 - 30 คน	73	6	65	2	4	69	-	-	4	-	4	-	-	-	26 - 30 persons
31 - 50 คน	78	6	68	4	7	70	1	-	4	-	4	-	-	-	31 - 50 persons
51 - 200 คน	44	6	33	5	3	41	-	-	6	1	7	-	-	-	51 - 200 persons
มากกว่า 200 คน	6	-	6	-	-	6	-	-	4	-	4	-	-	-	More than 200 persons

ที่มา : สำมะโนอุตสาหกรรม พ.ศ.2550 จังหวัด อุบลราชธานี สำนักงานสถิติแห่งชาติ กระทรวงเทคโนโลยีสารสนเทศและการสื่อสาร

Source : The 2007 Industrial Census, Ubon Ratchathani Province, National Statistical Office, Ministry of Information and Communication Technology

ตาราง 6 ค่าตอบแทนแรงงานในปี 2549 จัดแนกตามขนาดของสถานประกอบการ

TABLE 6 REMUNERATION IN 2006 BY SIZE OF ESTABLISHMENT

(พันบาท In Thousand Baht)

ขนาดของสถานประกอบการ	จำนวน สถานประกอบการ Number of establishments	จำนวนลูกจ้าง Number of employees	รวม Total	ลูกจ้างในกรรมวิธิการผลิต Operatives						ลูกจ้างอื่น ๆ Other employees						Size of establishment
				รวม Total	ค่าจ้าง เงินเดือน Wages, salaries	ค่าล่วงเวลา โบนัส ฯลฯ Overtime bonus etc.	สวัสดิการและผลประโยชน์ตอบแทน Fringe benefits		เงินที่สถานประกอบการ จ่ายสมทบเข้ากองทุน เพื่อการประกันสังคม ฯลฯ Employer's contribution to social security	รวม Total	ค่าจ้าง เงินเดือน Wages, salaries	ค่าล่วงเวลา โบนัส ฯลฯ Overtime bonus etc.	สวัสดิการและผลประโยชน์ตอบแทน Fringe benefits		เงินที่สถานประกอบการ จ่ายสมทบเข้ากองทุน เพื่อการประกันสังคม ฯลฯ Employer's contribution to social security	
							ค่ารักษาพยาบาล Medical care	อื่น ๆ Others					ค่ารักษาพยาบาล Medical care	อื่น ๆ Others		
รวม	15,141	21,697	1,125,347.20	1,060,434.90	1,022,756.70	11,649.70	1,319.70	5,102.20	19,606.60	64,912.30	54,921.70	7,487.60	61.4	163.1	2,278.60	Total
1 - 15 คน	14,754	6,956	245,087.90	239,892.90	232,837.70	1,341.10	991.9	1,118.10	3,604.10	5,195.00	4,909.80	-	-	-	285.2	1 - 15 persons
16 - 25 คน	186	3,435	128,711.00	128,504.00	126,294.20	569.6	26.6	30	1,583.50	207	204	-	-	-	3	16 - 25 persons
26 - 30 คน	73	1,956	91,393.10	89,657.70	89,110.20	209.1	-	30	308.3	1,735.40	1,520.00	30	-	-	185.4	26 - 30 persons
31 - 50 คน	78	2,863	154,674.70	149,421.60	146,626.70	48.8	-	987.2	1,758.90	5,253.10	3,798.20	1,391.30	-	-	63.6	31 - 50 persons
51 - 200 คน	44	3,394	222,768.50	215,082.70	212,772.40	72	72	178	1,988.40	7,685.70	7,266.80	33.6	33.6	285.3	51 - 200 persons	
มากกว่า 200 คน	6	3,093	282,712.10	237,876.00	215,115.40	9,409.10	229.2	2,758.90	10,363.40	44,836.10	37,222.90	6,032.70	27.8	96.7	1,456.00	More than 200 persons

หมายเหตุ : D หมายถึง ค่าคงที่ที่ไม่เปิดเผย

Note : D means disclosure prohibited.

ที่มา : สำมะโนอุตสาหกรรม พ.ศ.2550 จังหวัด อุบลราชธานี

Source : The 2007 Industrial Census, Ubon Rachathani Province, National Statistical Office, Ministry of Information and Communication Technology

สำนักงานสถิติแห่งชาติ กระทรวงเทคโนโลยีสารสนเทศและการสื่อสาร

ตาราง 7 มูลค่าวัตถุดิบและวัสดุประกอบฯ และสินค้าคงเหลือต้นปีและปลายปี 2549 จําแนกตามขนาดของสถานประกอบการ

TABLE 7 VALUE OF STOCKS AT THE BEGINNING AND THE END OF 2006 BY SIZE OF ESTABLISHMENT

(พันบาท In Thousand Baht)

ขนาดของสถานประกอบการ	จำนวน สถานประกอบการ Number of establishments	มูลค่า ณ ต้นปี 2549 At the beginning of 2006					มูลค่า ณ ปลายปี 2549 At the end of 2006					สินค้าที่ซื้อมา จําหน่ายใน สภาพเดิม Goods purchased for resale	Size of establishment
		รวม Total	วัตถุดิบ และ วัสดุประกอบฯ Materials and components	สินค้า ระหว่าง ผลิต Work in progress	สินค้า สำเร็จรูป Finished goods	สินค้าที่ซื้อมา จําหน่ายใน สภาพเดิม Goods purchased for resale	รวม Total	วัตถุดิบ และ วัสดุประกอบฯ Materials and components	สินค้า ระหว่าง ผลิต Work in progress	สินค้า สำเร็จรูป Finished goods	สินค้าที่ซื้อมา จําหน่ายใน สภาพเดิม Goods purchased for resale		
รวม	15,141	1,081,316.60	219,256.90	542,316.00	317,855.40	1,888.30	1,042,181.00	208,933.70	323,535.90	379,915.60	129,795.80	Total	Total
1 - 15 คน	14,754	173,930.30	24,082.90	75,282.30	73,476.80	1,088.30	275,922.90	23,900.30	72,940.30	67,286.40	111,795.80	1 - 15 persons	1 - 15 persons
16 - 25 คน	186	33,551.60	23,199.20	767.1	8,785.40	800	52,261.20	25,409.60	260.1	8,591.50	18,000.00	16 - 25 persons	16 - 25 persons
26 - 30 คน	73	8,605.90	7,123.60	99	1,383.30	-	8,567.90	7,113.60	111	1,343.30	-	26 - 30 persons	26 - 30 persons
31 - 50 คน	78	44,742.40	8,855.90	32,952.20	2,934.20	-	6,838.50	3,832.30	43	2,963.20	-	31 - 50 persons	31 - 50 persons
51 - 200 คน	44	204,580.40	30,965.10	37,359.50	136,255.90	-	250,402.60	23,031.40	89,535.50	137,835.80	-	51 - 200 persons	51 - 200 persons
มากกว่า 200 คน	6	615,906.00	125,030.20	395,856.00	95,019.80	-	448,187.80	125,646.40	160,646.00	161,895.40	-	More than 200 persons	More than 200 persons

หมายเหตุ : D หมายถึง ค่าเลขที่ไม่มีขีด

Note : D means disclosure prohibited.

ที่มา : สำมะโนอุตสาหกรรม พ.ศ.2550 จังหวัด อุบลราชธานี

Source : The 2007 Industrial Census, Ubon Ratchathani Province, National Statistical Office, Ministry of Information and Communication Technology

สำนักงานสถิติแห่งชาติ กระทรวงเทคโนโลยีสารสนเทศและการสื่อสาร

ตาราง 8 ส่วนเปลี่ยนแปลงของมูลค่าวัตถุดิบและวัสดุประกอบฯ และสินค้าคงเหลือ ในปี 2549 จำแนกตามขนาดของสถานประกอบการ

TABLE 8 CHANGE IN VALUE OF STOCKS IN 2006 BY SIZE OF ESTABLISHMENT

ขนาดของสถานประกอบการ	จำนวน สถานประกอบการ Number of establishments	ส่วนเปลี่ยนแปลงของมูลค่าวัตถุดิบและวัสดุประกอบฯ และสินค้าคงเหลือ Change in value of stocks					สินค้าที่ซื้อมา จำหน่ายในสภาพเดิม Goods purchased for resale	Size of establishment
		รวม Total	วัตถุดิบและ วัสดุประกอบฯ Materials and components	สินค้าระหว่าง ผลิต Work in progress	สินค้า สำเร็จรูป Finished goods	สินค้าที่ซื้อมา จำหน่ายในสภาพเดิม Goods purchased for resale		
รวม	15,141	-39,135.70	-10,323.20	-218,780.10	62,060.20	127,907.50	Total	
1 - 15 คน	14,754	101,992.50	-182.6	-2,342.00	-6,190.30	110,707.50	1 - 15 persons	
16 - 25 คน	186	18,709.60	2,210.40	-507	-193.9	17,200.00	16 - 25 persons	
26 - 30 คน	73	-37.9	-9.9	12	-40	-	26 - 30 persons	
31 - 50 คน	78	-37,903.90	-5,023.60	-32,909.20	29	-	31 - 50 persons	
51 - 200 คน	44	45,822.20	-7,933.70	52,176.00	1,579.90	-	51 - 200 persons	
มากกว่า 200 คน	6	-167,718.20	616.2	-235,210.00	66,875.60	-	More than 200 persons	

(พันบาท In Thousand Baht)

หมายเหตุ : D หมายถึง ค่าเลขที่ไม่เปิดเผย

Note : D means disclosure prohibited.

ที่มา : สำมะโนอุตสาหกรรม พ.ศ.2550 จังหวัด อุบลราชธานี

สำนักงานสถิติแห่งชาติ กระทรวงเทคโนโลยีสารสนเทศและการสื่อสาร

Source : The 2007 Industrial Census, Ubon Ratchathani Province, National Statistical Office, Ministry of Information and Communication Technology

ตาราง 9 ค่าใช้จ่ายทั้งสิ้นและค่าภาษีมูลค่าเพิ่มสุทธิของสถานประกอบการผลิตในปี 2549 จำแนกตามขนาดของสถานประกอบการ

TABLE 9 TOTAL EXPENSES AND NET VALUE ADDED TAX OF MANUFACTURING ESTABLISHMENTS IN 2006 BY SIZE OF ESTABLISHMENT

ขนาดของสถานประกอบการ	จำนวน สถานประกอบการ Number of establishments	รวม Total	ค่าซื้อวัตถุดิบ และวัสดุประกอบฯ ที่ใช้ในการผลิต Purchase of materials and components used in production	ค่าเชื้อเพลิง และค่าไฟฟ้า ที่ใช้ใช้ในการผลิต Cost of fuels, cost of electricity used in production	ค่าติดตั้งซ่อมแซมและ บำรุงรักษาสินค้า ที่จำหน่ายให้ลูกค้า Cost of repair and maintenance sales of goods of purchase	ค่าติดตั้งซ่อมแซมและ บำรุงรักษาเครื่องจักร เครื่องมือ Cost of repair and maintenance of machinery and equipment	ค่าซื้อสินค้า ที่ซื้อจากร้านค้า ในสภาพเดิม Purchase of goods for resale	ค่าจ้างเหมาจ่ายให้ สถานประกอบการ อื่นผลิตสินค้าให้ Cost of contract and commission work	ค่าใช้จ่าย ในการขาย Cost of sale	ค่าใช้จ่าย ในการบริการ และดำเนินงาน Administrative expense	ค่าใช้จ่ายอื่น ๆ Other expenses	ค่าภาษี มูลค่าเพิ่ม สุทธิ Net value added tax	Size of establishment	
														(พันบาท In Thousand Baht)
รวม	15,141	7,749,391.40	5,410,659.30	200,791.50	3,828.80	139,834.10	147,675.10	3,058.80	143,976.50	473,577.50	114,640.00	1,111,349.80	2,232,022.80	Total
1 - 15 คน	14,754	1,969,570.70	1,310,166.80	92,620.80	2,755.10	105,310.30	127,390.10	1,418.80	16,367.10	301,565.30	1,226.40	10,750.00	2,065,368.20	1 - 15 persons
16 - 25 คน	186	373,074.60	309,808.30	15,451.70	176.2	3,495.20	20,080.00	1,640.00	6,435.70	15,247.60	68.6	671.4	4,934.40	16 - 25 persons
26 - 30 คน	73	259,730.70	220,428.80	9,094.50	165	1,843.30	200	-	238.1	27,449.30	1.6	310.2	11,715.60	26 - 30 persons
31 - 50 คน	78	446,279.90	381,617.70	23,130.30	8	4,701.30	5	-	15,383.30	17,272.90	3,743.30	418	6,377.20	31 - 50 persons
51 - 200 คน	44	1,004,157.90	943,036.60	18,271.50	470.7	9,740.00	-	-	6,656.40	21,937.30	824.5	3,221.00	53,275.40	51 - 200 persons
มากกว่า 200 คน	6	3,696,577.50	2,245,601.10	42,222.70	253.8	14,744.10	-	-	98,895.90	90,105.20	108,775.70	1,095,979.10	90,351.90	More than 200 persons

หมายเหตุ : D หมายถึง ตัวเลขที่ไม่เปิดเผย

Note : D means disclosure prohibited.

ที่มา : สำมะโนอุตสาหกรรม พ.ศ.2550 จังหวัด อุบลราชธานี

Source : The 2007 Industrial Census, Ubon Ratchathani Province, National Statistical Office, Ministry of Information and Communication Technology

ตาราง 10 รายรับทั้งสิ้นของสถานประกอบการอุตสาหกรรมการผลิตในปี 2549 จำแนกตามขนาดของสถานประกอบการ

TABLE 10 TOTAL RECEIPTS OF MANUFACTURING ESTABLISHMENTS IN 2006 BY SIZE OF ESTABLISHMENT

(พันบาท In Thousand Baht)

ขนาดของสถานประกอบการ	จำนวน สถานประกอบการ Number of establishments	รวม Total	มูลค่าขายผลิต Sales of goods produced	รายรับจาก การขายสินค้า ที่ซื้อเข้ามาขาย ในสภาพเดิม Sales of goods purchased for resale	รายรับจากการ รับจ้างเหมาทำการ ผลิตสินค้า Receipts for contract and commission work	รายรับจากการให้ บริการ บำรุงรักษา ซ่อมแซม Receipts for repair and installation work done for others	รายรับจากการ ให้เช่าที่ดิน Receipts for rent on land	รายรับจากการให้เช่า อาคาร หรือที่ดิน Receipts for rent on building, vehicle, machinery and equipment	เงินปันผล Dividend	ดอกเบี้ย Interest	กำไรจากการ เปลี่ยนแปลง อัตราแลกเปลี่ยน Gain from currency exchange	รายรับอื่น ๆ Other receipts	Size of establishment
รวม	15,141	9,302,693.20	9,047,449.70	109,956.00	16,182.10	1,417.10	120	586	172.5	17,870.50	18,000.00	90,939.30	Total
1 - 15 คน	14,754	2,859,270.50	2,656,914.30	109,678.70	6,524.50	917.1	80	466	118	14.4	-	84,557.50	1 - 15 persons
16 - 25 คน	186	547,071.00	538,733.80	100	6,697.60	-	-	120	19	5	-	1,395.60	16 - 25 persons
26 - 30 คน	73	403,156.20	401,636.80	172	-	-	-	-	-	2.4	-	1,345.00	26 - 30 persons
31 - 50 คน	78	733,484.30	731,610.00	5.3	260	500	40	-	3.6	0.5	-	1,065.00	31 - 50 persons
51 - 200 คน	44	1,283,216.30	1,283,129.90	-	-	-	-	-	31.9	3.5	-	51	51 - 200 persons
มากกว่า 200 คน	6	3,476,494.90	3,435,425.00	-	2,700.00	-	-	-	-	17,844.70	18,000.00	2,525.20	More than 200 persons

หมายเหตุ : D หมายถึง ตัวเลขที่ไม่เปิดเผย

Note : D means disclosure prohibited.

ที่มา : สำมะโนอุตสาหกรรม พ.ศ.2550 จังหวัด อุบลราชธานี

สำนักงานสถิติแห่งชาติ กระทรวงเทคโนโลยีสารสนเทศและการสื่อสาร

Source : The 2007 Industrial Census, Ubon Province, National Statistical Office, Ministry of Information and Communication Technology

ตาราง 11 มูลค่าตามบัญชีของสินทรัพย์ถาวร ในปี 2549 จำแนกตามขนาดของสถานประกอบการ

TABLE 11 BOOK VALUE OF FIXED ASSETS IN 2006 BY SIZE OF ESTABLISHMENT

(พันบาท In Thousand Baht)

ขนาดของสถานประกอบการ	จำนวน สถานประกอบการ Number of establishments	มูลค่าสินทรัพย์ถาวรสิ้นงวด Book value of fixed assets 1 Jan. 2006						มูลค่าสินทรัพย์ถาวรปลายงวด Book value of fixed assets 31 Dec. 2006										
		รวม Total	ที่ดิน Land	อาคารและ สิ่งก่อสร้าง Building and construction	เครื่องจักร Machinery	ยานพาหนะ Vehicles	เครื่องใช้ สำนักงาน Office appliances	เครื่องมือ อื่นๆ Equipment	สินทรัพย์ ถาวรอื่น ๆ Other fixed assets	รวม Total	ที่ดิน Land	อาคารและ สิ่งก่อสร้าง Building and construction	เครื่องจักร Machinery	ยานพาหนะ Vehicles	เครื่องใช้ สำนักงาน Office appliances	เครื่องมือ อื่นๆ Equipment	สินทรัพย์ ถาวรอื่น ๆ Other fixed assets	Size of establishment
รวม	15,141	8,830,757.30	3,389,350.60	2,156,998.70	1,992,656.20	1,055,376.30	42,960.30	53,320.30	140,114.70	8,911,110.20	3,361,201.30	2,215,948.30	1,989,007.10	998,822.50	143,925.60	50,858.60	151,346.80	Total
1 - 15 คน	14,754	6,158,561.90	2,904,495.00	1,397,829.60	923,707.90	868,599.00	22,990.00	40,415.00	525.4	6,096,041.30	2,867,553.30	1,354,481.00	893,341.30	824,046.60	119,418.40	36,727.20	473.5	1 - 15 persons
16 - 25 คน	186	432,585.60	107,110.40	96,766.10	160,154.30	63,845.30	2,674.40	2,035.10	-	406,780.10	106,939.70	94,333.90	144,912.10	56,066.10	2,616.50	1,911.70	-	16 - 25 persons
26 - 30 คน	73	238,924.50	66,019.40	84,493.50	67,675.00	19,024.90	902	609.7	200	238,248.50	65,702.60	84,373.50	67,656.50	18,840.70	900	575.2	200	26 - 30 persons
31 - 50 คน	78	271,875.60	92,578.50	45,728.70	97,324.10	34,371.50	835.2	937.6	100	261,786.20	83,535.70	45,746.10	96,853.70	34,044.80	633.1	872.8	100	31 - 50 persons
51 - 200 คน	44	493,215.20	45,935.00	94,184.20	213,487.60	35,757.60	8,558.50	1,84.5	95,107.70	637,198.70	64,276.70	207,137.60	272,567.90	33,707.00	12,809.40	260	46,440.00	51 - 200 persons
มากกว่า 200 คน	6	1,235,594.50	173,212.30	437,996.70	530,287.30	33,778.00	7,000.20	9,138.40	44,181.60	1,271,055.50	173,193.30	429,876.20	513,675.60	32,117.20	7,548.20	10,511.60	104,133.30	More than 200 persons

หมายเหตุ : D หมายถึง ค่าลบที่ไม่นับถือ

Note : D means disclosure prohibited.

ที่มา : สำมะโนอุตสาหกรรม พ.ศ.2550 จังหวัด อุบลราชธานี

Source : The 2007 Industrial Census, Ubon Rachathani Province, National Statistical Office, Ministry of Information and Communication Technology

สำนักงานสถิติแห่งชาติ กระทรวงเทคโนโลยีสารสนเทศและการสื่อสาร

Source : The 2007 Industrial Census, Ubon Rachathani Province, National Statistical Office, Ministry of Information and Communication Technology

ตาราง 12 มูลค่าสินทรัพย์ถาวรที่เปลี่ยนแปลงระหว่างมกราคม - ธันวาคม 2549 จำนวนตามขนาดของสถานประกอบการ

TABLE 12 VALUE OF FIXED ASSETS CHANGE IN JANUARY - DECEMBER 2006 BY SIZE OF ESTABLISHMENT

(พันบาท In Thousand Baht)

ขนาดของสถานประกอบการ	จำนวน สถานประกอบการ Number of establishments establishments	มูลค่าสินทรัพย์ถาวรที่เปลี่ยนแปลง Change in value of fixed assets				Size of establishment
		รวม Total	มูลค่าสินทรัพย์ ถาวรที่ซื้อหรือ ผลิตขึ้นเอง Value of new or cost producing of fixed assets	มูลค่าสินทรัพย์ ถาวรที่ขาย Value of disposal of fixed assets	ค่าโอน กรรมสิทธิ์ Ownership transfer fee	
รวม	15,141	274,542.20	256,260.20	3,080.00	15,202.00	Total
1 - 15 คน	14,754	2,400.20	1,400.20	1,000.00	-	1 - 15 persons
16 - 25 คน	186	610	310	300	-	16 - 25 persons
26 - 30 คน	73	5	5	-	-	26 - 30 persons
31 - 50 คน	78	1,322.00	1,280.00	40	2	31 - 50 persons
51 - 200 คน	44	172,144.70	156,944.70	-	15,200.00	51 - 200 persons
มากกว่า 200 คน	6	98,060.20	96,320.20	1,740.00	-	More than 200 persons

หมายเหตุ : D หมายถึง ตัวเลขที่ไม่เปิดเผย

Note : D means disclosure prohibited.

ที่มา : สำมะโนอุตสาหกรรม พ.ศ.2550 จังหวัด อุบลราชธานี

สำนักงานสถิติแห่งชาติ กระทรวงเทคโนโลยีสารสนเทศและการสื่อสาร

Source : The 2007 Industrial Census, Ubon Ratchathani Province, National Statistical Office, Ministry of Information and Communication Technology



ตอนที่ 2 ข้อมูลการดำเนินงานของสถานประกอบการ  
จำแนกตามหมวดอุตสาหกรรม

## สารบัญตารางสถิติ

- ตอนที่ 2 ข้อมูลการดำเนินงานกิจการจำแนกตามหมวดอุตสาหกรรม
- ตาราง 1 สถิติมูลฐานอุตสาหกรรมการผลิตในปี 2549 จำแนกตามหมวดอุตสาหกรรม
- ตาราง 2 มูลค่าผลผลิตของสถานประกอบการอุตสาหกรรมการผลิตในปี 2549 จำแนกตามหมวดอุตสาหกรรม
- ตาราง 3 ค่าใช้จ่ายขั้นกลางของสถานประกอบการอุตสาหกรรมการผลิตในปี 2549 จำแนกตามหมวดอุตสาหกรรม
- ตาราง 4 คนทำงานในสถานประกอบการอุตสาหกรรมการผลิตในปี 2549 จำแนกตามสถานภาพการทำงาน เพศ และหมวดอุตสาหกรรม
- ตาราง 5 จำนวนสถานประกอบการอุตสาหกรรมการผลิต จำแนกตามจำนวนวันทำงานต่อสัปดาห์ จำนวนชั่วโมงทำงานเฉลี่ยต่อวันของลูกจ้าง และหมวดอุตสาหกรรม
- ตาราง 6 ค่าตอบแทนแรงงานในปี 2549 จำแนกตามหมวดอุตสาหกรรม
- ตาราง 7 มูลค่าวัตถุดิบและวัสดุประกอบฯ และสินค้าคงเหลือต้นปีและปลายปี 2549 จำแนกตามหมวดอุตสาหกรรม
- ตาราง 8 ส่วนเปลี่ยนแปลงของมูลค่าวัตถุดิบและวัสดุประกอบฯ และสินค้าคงเหลือในปี 2549 จำแนกตามหมวดอุตสาหกรรม
- ตาราง 9 ค่าใช้จ่ายทั้งสิ้นและค่าภาษีมูลค่าเพิ่มสุทธิของสถานประกอบการอุตสาหกรรมการผลิตในปี 2549 จำแนกตามหมวดอุตสาหกรรม
- ตาราง 10 รายรับทั้งสิ้นของสถานประกอบการอุตสาหกรรมการผลิตในปี 2549 จำแนกตามหมวดอุตสาหกรรม
- ตาราง 11 มูลค่าตามบัญชีของสินทรัพย์ถาวรในปี 2549 จำแนกตามหมวดอุตสาหกรรม
- ตาราง 12 มูลค่าสินทรัพย์ถาวรที่เปลี่ยนแปลงระหว่าง มกราคม - ธันวาคม 2549 จำแนกตามหมวดอุตสาหกรรม

ตาราง 1 สถิติอุตสาหกรรมการผลิตในปี 2549 จัดตามหมวดอุตสาหกรรม

TABLE 1 SUMMARY OF BASIC STATISTICS FOR MANUFACTURING ESTABLISHMENTS IN 2006 BY DIVISION OF INDUSTRY

รหัส Code	หมวดอุตสาหกรรม	จำนวน สถานประกอบการ Number of establishments	จำนวน คนทำงาน Number of persons engaged	ลูกจ้าง Employees		มูลค่าผลิต Value of gross output	ค่าใช้จ่าย ขั้นกลาง Intermediate consumption	มูลค่าเพิ่ม Value added	Division of Industry
				จำนวน Number	ค่าตอบแทน Remuneration				
	รวม	15,141	42,230	21,697	1,125,347.20	9,237,717.80	6,591,530.70	2,646,187.00	Total
15	การผลิตภัตตาคารและเครื่องดื่ม	7,403	17,169	7,107	420,964.00	5,348,827.50	4,196,697.80	1,152,129.70	Manufacture of food products and beverages
17	การผลิตสิ่งทอ	1,732	6,977	4,847	289,727.30	797,007.00	486,301.90	310,705.00	Manufacture of textiles
18	การผลิตเครื่องแต่งกาย รวมทั้งการตกแต่งและอิมิตชันสัตว์	1,489	4,444	2,344	131,778.80	714,465.60	483,607.60	230,858.00	Manufacture of wearing apparel; dressing and dyeing of fur
19	การฟอกและตกแต่งหนังฟอก รวมทั้งการผลิตกระเป๋าเดินทาง กระเป๋าถือ อานม้า เครื่องเขียนและรองเท้า	24	493	451	26,162.10	94,323.40	51,874.80	42,448.60	Tanning and dressing of leather; harness and footwear
20	การผลิตไม้และผลิตภัณฑ์จากไม้และไม้ก๊อก ยกเว้น เฟอร์นิเจอร์ รวมทั้งการผลิตสิ่งของที่ทำจากฟางและวัสดุจากสัตว์อื่น ๆ	2,142	4,402	1,791	55,679.30	228,324.90	129,294.90	99,030.00	Manufacture of wood and of products of wood and cork, except furniture; manufacture of articles of straw and plaiting materials
21	การผลิตกระดาษและผลิตภัณฑ์กระดาษ	4	18	9	175.1	670.4	467.6	202.8	Manufacture of paper and paper products
22	การพิมพ์โฆษณา การพิมพ์และการทำสำเนาสื่อบันทึก	71	358	244	16,870.60	162,762.60	119,562.70	43,199.90	Publishing, printing and reproduction of recorded media
24	การผลิตเคมีภัณฑ์และผลิตภัณฑ์เคมี	36	623	598	5,083.00	24,143.50	13,878.80	10,264.70	Manufacture of chemicals and chemical products
25	การผลิตผลิตภัณฑ์ยางและพลาสติก	8	82	69	1,849.70	42,310.50	26,955.40	15,355.10	Manufacture of rubber and plastics products
26	การผลิตผลิตภัณฑ์จากแร่โลหะ	327	2,113	1,477	62,730.50	629,853.90	296,736.80	333,117.10	Manufacture of other non-metallic mineral products
27	การผลิตโลหะขั้นมูลฐาน	9	20	6	293.8	3,000.00	2,028.80	971.2	Manufacture of basic metals
28	การผลิตผลิตภัณฑ์ที่มาจากโลหะประดิษฐ์ ยกเว้นเครื่องจักรและอุปกรณ์	493	1,317	678	33,001.00	183,383.90	119,165.50	64,218.30	Manufacture of fabricated metal products, except machinery and equipment
29	การผลิตเครื่องจักรและอุปกรณ์ ซึ่งมีได้จัดประเภทไว้ในที่อื่น	127	516	378	17,017.70	166,991.20	118,435.70	48,555.50	Manufacture of machinery and equipment n.e.c.
31	การผลิตเครื่องจักรและเครื่องอุปกรณ์ไฟฟ้า ซึ่งมี ได้จัดประเภทไว้ในที่อื่น	11	29	11	481.5	3,138.60	1,813.90	1,324.70	Manufacture of electrical machinery and apparatus n.e.c.
32	การผลิตอุปกรณ์และเครื่องอุปกรณ์วิทยุ โทรทัศน์ และการสื่อสาร	3	3	-	-	D	D	D	Manufacture of radio, television and communication equipment and apparatus
33	การผลิตอุปกรณ์ที่ใช้ในทางการแพทย์ การวัดความถี่ และอุปกรณ์ที่ใช้ในทางทัศนศาสตร์ นาฬิกา	3	9	5	D	D	D	D	Manufacture of medical, precision and optical instruments, watches and clocks
34	การผลิตยานยนต์ รถพ่วงและรถกึ่งรถพ่วง	5	35	31	787.2	3,833.30	2,387.50	1,445.80	Manufacture of motor vehicles, trailers and semi-trailers
35	การผลิตเครื่องอุปกรณ์ขนส่งอื่น ๆ	3	26	24	D	D	D	D	Manufacture of other transport equipment
36	การผลิตเฟอร์นิเจอร์ รวมทั้งการผลิตซึ่งมิได้จัดประเภทไว้ในที่อื่น	1,240	3,516	1,562	57,402.20	349,099.20	207,825.00	141,274.30	Manufacture of furniture; manufacturing n.e.c.
37	การนำผลิตภัณฑ์กลับมาผลิตเป็นวัตถุดิบใหม่	11	81	65	3,340.00	477,749.60	329,366.50	148,383.10	Recycling

หมายเหตุ : D หมายถึงตัวเลขที่ไม่มีพิเศษ

Note : D means disclosure prohibited.

ที่มา : สำมะโนอุตสาหกรรม พ.ศ.2550 จังหวัด อุบลราชธานี

Source : The 2007 Industrial Census, Ubon Ratchathani Province, National Statistical Office, Ministry of Information and Communication Technology

สำนักงานสถิติแห่งชาติ กระทรวงเทคโนโลยีสารสนเทศและการสื่อสาร

ตาราง 2 มูลค่าผลิตของสถานประกอบการอุตสาหกรรมผลิตในปี 2549 จำแนกตามหมวดอุตสาหกรรม

TABLE 2 VALUE OF GROSS OUTPUT OF MANUFACTURING ESTABLISHMENTS IN 2006 BY DIVISION OF INDUSTRY

รหัส Code	หมวดอุตสาหกรรม	จำนวน สถานประกอบการ Number of establishments	รวม Total	มูลค่าขายผลิต Sales of goods produced	รายรับจาก การขายสินค้า ที่ซื้อเข้ามา ในสภาพเดิม Sales of goods purchased for resale	รายรับจากการ รับจ้างทำ ผลิตสินค้า Receipts for contract and commission work	รายรับจากการ ให้บริการ ซ่อมแซมและ ติดตั้ง ให้สถานที่ ประกอบ การอื่น Receipts for repair and installation work etc.	รายรับจากการ ให้เช่าอาคาร และทรัพย์สิน อื่น ๆ Receipts for rent on building etc. and other receipts	ส่วนเปลี่ยนแปลง มูลค่าสินค้าคง เหลือ Change in value of stocks of goods	Division of Industry
	รวม	15,141	9,237,717.80	9,047,449.70	109,956.00	16,182.10	1,417.10	91,525.30	-28,812.40	Total
15	การผลิตเครื่องจักรและเครื่องมือ	7,403	5,348,827.50	5,379,450.00	236	4,762.90	-	52,614.40	-88,235.80	Manufacture of food products and beverages
17	การผลิตสิ่งทอ	1,732	797,007.00	788,669.40	222.3	1,188.00	-	6,801.00	126.3	Manufacture of textiles
18	การผลิตเครื่องแต่งกาย รวมทั้งการตกแต่งและย้อมสีขนสัตว์	1,489	714,465.60	690,778.50	-	4,621.20	-	19,097.70	-31.9	Manufacture of wearing apparel; dressing and dyeing of fur
19	การฟอกและตกแต่งหนังฟอก รวมทั้งการผลิตกระเป๋าเดินทาง	24	94,323.40	93,155.90	-	-	-	167.5	1,000.00	Tanning and dressing of leather; manufacture of luggage, handbags, saddlery, harness and footwear
20	การผลิตไม้และผลิตภัณฑ์จากไม้และไม้ดอก ยกเว้นเฟอร์นิเจอร์	2,142	228,324.90	222,234.80	-	585	-	5,473.30	31.8	Manufacture of wood and of products of wood and cork, except furniture; manufacture of articles of straw and plaiting materials
21	การผลิตกระดาษและผลิตภัณฑ์กระดาษ	4	670.4	665.4	-	-	-	5	-	Manufacture of paper and paper products
22	การพิมพ์โฆษณา การพิมพ์ และการทำสำเนาเสมือนจริง	71	162,762.60	162,406.70	292.3	-	-	134.4	-70.8	Publishing, printing and reproduction of recorded media
24	การผลิตเคมีภัณฑ์และผลิตภัณฑ์	36	24,143.50	23,343.50	800	-	-	-	-	Manufacture of chemicals and chemical products
25	การผลิตผลิตภัณฑ์ยางและพลาสติก	8	42,310.50	42,168.00	-	-	-	-	142.5	Manufacture of rubber and plastics products
26	การผลิตผลิตภัณฑ์จากแร่โลหะ	327	629,853.90	650,879.80	9,840.80	-	-	1,300.00	-32,166.60	Manufacture of other non-metallic mineral products
27	การผลิตโลหะขั้นมูลฐาน	9	3,000.00	2,980.00	-	-	-	-	20	Manufacture of basic metals
28	การผลิตผลิตภัณฑ์ที่ทำจากโลหะประดิษฐ์ ยกเว้นเครื่องจักรและอุปกรณ์	493	183,383.90	178,495.20	2,500.00	777.8	755.6	2,136.40	-1,281.10	Manufacture of fabricated metal products, except machinery and equipment
29	การผลิตเครื่องจักรและอุปกรณ์ ซึ่งมีได้จัดประเภทไว้ในที่อื่น	127	166,991.20	165,757.10	-	1,302.60	-	-	-68.6	Manufacture of machinery and equipment n.e.c.
31	การผลิตเครื่องจักรและเครื่องอุปกรณ์ไฟฟ้า ซึ่งมีได้จัดประเภทไว้ในที่อื่น	11	3,138.60	2,688.60	-	-	-	450	-	Manufacture of electrical machinery and apparatus n.e.c.
32	การผลิตอุปกรณ์และเครื่องอุปกรณ์วิทยุ โทรทัศน์ และการสื่อสาร	3	D	D	-	-	-	-	-	Manufacture of radio, television and communication equipment and apparatus
33	การผลิตอุปกรณ์ที่ใช้ในทางการแพทย์ การวัดความถี่ และอุปกรณ์ที่ใช้ในทางทัศนศาสตร์ นาฬิกา	3	D	D	-	-	-	-	-	Manufacture of medical, precision and optical instruments, watches and clocks
34	การผลิตยานยนต์ รถพ่วงและรถบรรทุก	5	3,833.30	3,333.30	-	-	500	-	-	Manufacture of motor vehicles, trailers and semi-trailers
35	การผลิตเครื่องอุปกรณ์การขนส่งอื่น ๆ	3	D	D	-	D	-	-	-	Manufacture of other transport equipment
36	การผลิตเฟอร์นิเจอร์ รวมทั้งการผลิตซึ่งมิได้จัดประเภทไว้ในที่อื่น	1,240	349,099.20	345,741.10	64.6	64.6	161.5	3,345.60	-278.2	Manufacture of furniture; manufacturing n.e.c.
37	การนำผลิตภัณฑ์กลับมาผลิตเป็นวัตถุดิบใหม่	11	477,749.60	289,749.60	96,000.00	-	-	-	92,000.00	Recycling

หมายเหตุ : D หมายถึง ค่าคงที่ไม่เปิดเผย

Note : D means disclosure prohibited.

ที่มา : สำมะโนอุตสาหกรรม พ.ศ.2550 จังหวัด อุบลราชธานี

สำนักงานสถิติแห่งชาติ กระทรวงเทคโนโลยีสารสนเทศและการสื่อสาร

Source : The 2007 Industrial Census, Ubon Ratchaburi Province, National Statistical Office, Ministry of Information and Communication Technology

ตาราง 3 ค่าใช้จ่ายกลางของสถานประกอบการอุตสาหกรรมภาคในปี 2549 จำนวนตามหมวดอุตสาหกรรม

TABLE 3 INTERMEDIATE CONSUMPTION OF MANUFACTURING ESTABLISHMENTS IN 2006 BY DIVISION OF INDUSTRY

รหัส Code	หมวดอุตสาหกรรม	จำนวน สถานประกอบการ Number of establishments	รวม Total	ค่าซื้อวัสดุ และวัสดุประกอบ ที่ใช้ในการผลิต Purchase of materials and components used in production	ค่าซื้อไฟฟ้า และค่าใช้จ่ายในการผลิต Cost of fuels, cost of electricity used in production	ค่าซื้อซ่อมแซมและ บำรุงรักษาสินค้า ที่จำหน่ายให้ลูกค้า Cost of repair and maintenance sales of goods of purchase	ค่าซื้อซ่อมแซมและ บำรุงรักษาเครื่องจักร เครื่องมือ Cost of repair and maintenance of machinery and equipment	ค่าซื้อสินค้า เพื่อจำหน่าย ในสภาพเดิม Purchase of goods for resale	ค่าจ้างนายช่าง ตามประเภทการ อื่นเติบต้นค่า Cost of contract and commission work	ค่าใช้จ่ายอื่น ๆ Other expenses	ส่วนเปลี่ยนแปลง มูลค่าวัสดุสิ้นเปลือง หรืออุปกรณ์คงเหลือ Change in value of stocks of materials and components	Division of industry
	รวม	15,141	6,591,530.70	5,410,659.30	200,791.50	3,828.80	139,834.10	147,675.10	3,058.80	675,359.90	-10,323.20	Total
15	การผลิตผลิตภัณฑ์อาหารและเครื่องดื่ม	7,403	4,196,697.80	3,453,362.70	127,310.30	1,084.50	124,753.60	36,954.00	1,310.40	444,523.60	-7,398.60	Manufacture of food products and beverages
17	การผลิตสิ่งทอ	1,732	486,301.90	477,956.50	2,419.80	2	103.2	245	23	5,419.10	-133.4	Manufacture of textiles
18	การผลิตเครื่องแต่งกาย รวมทั้งการตกแต่งและย้อมสีเส้นใย	1,489	483,607.60	437,051.00	9,244.70	450.7	1,714.10	-	-	32,614.50	-2,532.50	Manufacture of wearing apparel; dressing and dyeing of fur
19	การผลิตและตกแต่งหนังสัตว์ รวมทั้งการผลิตกระเป๋าเดินทาง กระเป๋าถือ อนามัย เครื่องเขียน และรองเท้า	24	51,874.80	19,789.70	23,121.10	20	1,747.30	-	-	9,206.70	2,010.00	Tanning and dressing of leather; manufacture of luggage, handbags, saddlery harness and footwear
20	การผลิตไม้และผลิตภัณฑ์จากไม้และไม้ฉีก ยกเว้นเฟอร์นิเจอร์ รวมทั้งการผลิตสิ่งของที่ทำจากพลาสติกและวัสดุจากอื่น ๆ	2,142	129,294.90	109,546.10	5,735.20	19.6	1,293.90	161	390	12,561.10	412	Manufacture of wood and of products of wood and cork, except furniture; manufacture of articles of straw and plaiting materials
21	การผลิตกระดาษและผลิตภัณฑ์กระดาษ	4	467.6	362.9	22.6	-	-	-	-	82.1	0	Manufacture of paper and paper products
22	การพิมพ์ โฆษณา การพิมพ์ และการทำสิ่งพิมพ์	71	119,562.70	107,281.10	2,026.90	193.1	519.3	265	43.3	13,003.90	3,769.90	Publishing, printing and reproduction of recorded media
24	การผลิตผลิตภัณฑ์พลาสติก	36	13,878.80	9,516.80	1,161.60	-	282.5	580	-	2,320.60	-17.3	Manufacture of chemicals and chemical products
25	การผลิตผลิตภัณฑ์ยางและพลาสติก	8	26,955.40	22,616.00	960.5	32.4	71.5	-	-	2,868.10	-407	Manufacture of rubber and plastics products
26	การผลิตผลิตภัณฑ์เหล็กและโลหะ	327	296,736.80	245,229.00	10,787.30	48	4,743.80	11,066.60	227.5	18,736.40	-5,898.20	Manufacture of other non-metallic mineral products
27	การผลิตโลหะขั้นมูลฐาน	9	2,028.80	1,456.00	158	8	-	-	-	398.8	0	Manufacture of basic metals
28	การผลิตผลิตภัณฑ์ที่ทำจากโลหะประดิษฐ์ เครื่องจักรและอุปกรณ์	493	119,165.50	92,894.70	6,200.30	1,357.50	2,561.30	2,160.00	1,032.20	12,659.10	-300.4	Manufacture of fabricated metal products, except machinery and equipment
29	การผลิตเครื่องจักรและอุปกรณ์ ซึ่งมีได้ดัดประเภทไว้ในที่อื่น	127	118,435.70	94,031.90	4,637.20	80	311.9	-	-	19,179.60	-195.2	Manufacture of machinery and equipment n.e.c.
31	การผลิตเครื่องจักรและเครื่องอุปโภคไฟฟ้า ซึ่งมีได้ดัดประเภทไว้ในที่อื่น	11	1,813.90	1,141.20	192.5	-	138	-	-	387.2	45	Manufacture of electrical machinery and apparatus n.e.c.
32	การผลิตอุปกรณ์ที่ใช้ในทางเกษตรกรรม โทรทัศน์ และการสื่อสาร	3	D	D	D	-	-	-	-	D	D	Manufacture of radio, television and communication equipment and apparatus
33	การผลิตอุปกรณ์ที่ใช้ในทางเกษตรกรรม การวัดความถี่ และอุปกรณ์ที่ใช้ในทางทัศนศาสตร์ นาฬิกา	3	D	D	D	-	-	-	-	D	D	Manufacture of medical, precision and optical instruments, watches and clocks
34	การผลิตยานยนต์ รถแทรกเตอร์ รถพ่วง	5	2,387.50	2,035.90	454.2	-	115.2	-	-	142.3	360	Manufacture of motor vehicles, trailers and semi-trailers
35	การผลิตเครื่องอุปโภคภายในครัวเรือน	3	D	D	D	D	D	-	-	D	D	Manufacture of other transport equipment
36	การผลิตเฟอร์นิเจอร์ รวมทั้งการผลิตสิ่งมีได้ดัดประเภทไว้ในที่อื่น	1,240	207,825.00	187,974.20	5,534.40	283	1,101.70	243.5	32.3	12,618.50	-37.4	Manufacture of furniture; manufacturing n.e.c.
37	การผลิตผลิตภัณฑ์จากวัสดุรีไซเคิล	11	329,366.50	145,080.00	294	-	-	96,000.00	-	87,992.50	0	Recycling

หมายเหตุ : D หมายถึง ตัวเลขที่ไม่ได้เปิดเผย

Note : D means disclosure prohibited.

ที่มา : สำมะโนอุตสาหกรรม พ.ศ.2550 จังหวัด อุบลราชธานี

Source : The 2007 Industrial Census, Ubon Ratchaburi Province, National Statistical Office, Ministry of Information and Communication Technology

สำนักงานสถิติแห่งชาติ กระทรวงเทคโนโลยีสารสนเทศและการสื่อสาร

ตาราง 4 คนทำงานในสถานประกอบการอุตสาหกรรมผลิตในปี 2549 จำแนกตามสถานภาพการทำงาน เพศ และขนาดอุตสาหกรรม

TABLE 4 PERSONS ENGAGED IN MANUFACTURING ESTABLISHMENTS IN 2006 BY WORK STATUS, SEX AND DIVISION OF INDUSTRY

รหัส Code	หมวดอุตสาหกรรม	จำนวน สถานประกอบการ Number of establishments	รวม Total			คนทำงานโดยไม่ได้รับค่าจ้าง Unpaid workers			รวม Total			ผู้ปฏิบัติงานที่มีฝีมือ Skill labour			ผู้ปฏิบัติงานไม่มีฝีมือ Unskill labour			ลูกจ้างอื่น ๆ Other employees			Division of industry	
			รวม Total	ชาย Male	หญิง Female	รวม Total	ชาย Male	หญิง Female	รวม Total	ชาย Male	หญิง Female	รวม Total	ชาย Male	หญิง Female	รวม Total	ชาย Male	หญิง Female	รวม Total	ชาย Male	หญิง Female		
																						รวม Total
15	รวม การผลิตผลิตภัณฑ์อาหารและเครื่องดื่ม	15,141	18,046	24,184	42,230	20,533	11,020	9,513	21,081	6,755	14,326	7,560	4,131	3,429	13,521	2,623	10,897	616	271	345	Total	
17	การผลิตสิ่งทอ	7,403	10,649	6,519	17,169	10,061	7,325	2,737	6,731	3,154	3,577	2,223	1,213	1,010	4,507	1,941	2,566	376	170	206	Manufacture of food products and beverages	
18	การผลิตเครื่องแต่งกาย รวมทั้งการตกแต่งและย้อมเส้นด้าย	1,732	2,067	6,771	2,131	1,888	1,943	4,847	18	4,829	357	18	339	4,490	-	-	-	-	-	-	Manufacture of textiles	
19	การผลิตเครื่องแต่งกาย รวมทั้งการผลิตกระเป๋าเดินทาง กระเป๋าถือ อานม้า เครื่องเขียน และของทำมือ	1,489	4,444	870	3,573	2,100	638	1,462	2,236	220	2,016	921	72	849	1,315	1,167	108	12	12	96	Manufacture of wearing apparel; dressing and dyeing of fur	
20	การผลิตไม้และผลิตภัณฑ์จากไม้และไม้กลึง ยกเว้นเฟอร์นิเจอร์ รวมทั้งการผลิตสิ่งของที่ทำจากพลาสติกและวัสดุพลาสติกอื่น ๆ	2,142	4,402	1,058	3,344	2,611	712	1,899	1,731	310	1,421	338	169	189	1,373	141	1,232	60	36	24	Tanning and dressing of leather; manufacture of luggage, handbags, saddlery, harness and footwear	
21	การผลิตกระดาษและผลิตภัณฑ์กระดาษ	4	18	5	14	9	5	9	9	9	9	9	9	9	9	9	9	9	9	9	Manufacture of wood and of products of wood and cork, except furniture; manufacture of articles of straw and plaiting materials	
22	การผลิตสิ่งพิมพ์และการทำสิ่งพิมพ์อื่น	71	358	196	162	114	57	241	139	103	171	101	70	71	38	33	3	3	1	2	Manufacture of paper and paper products	
24	การผลิตเคมีภัณฑ์และผลิตภัณฑ์เคมี	36	623	159	464	25	7	18	598	152	446	364	140	224	234	12	222	-	-	-	2	Publishing, printing and reproduction of recorded media
25	การผลิตผลิตภัณฑ์ยางและพลาสติก	8	82	65	17	13	9	4	63	52	11	45	36	9	18	16	2	6	4	2	Manufacture of chemicals and chemical products	
26	การผลิตผลิตภัณฑ์จากแร่โลหะ	327	2,113	1,487	626	635	355	281	1,449	1,112	337	1,181	921	260	268	191	77	29	21	8	Manufacture of rubber and plastics products	
27	การผลิตโลหะขั้นมูลฐาน	9	20	15	5	14	9	5	6	6	6	6	6	6	6	6	6	6	6	6	Manufacture of other non-metallic mineral products	
28	การผลิตผลิตภัณฑ์ที่ทำจากโลหะประดิษฐ์ ยกเว้นเครื่องจักรและอุปกรณ์	493	1,317	1,166	151	639	518	121	676	647	29	609	594	15	67	53	14	2	1	1	Manufacture of basic metals	
29	การผลิตเครื่องจักรและอุปกรณ์ ซึ่งมีได้แก่ประเภทอื่นที่อื่น	127	516	480	36	138	125	13	355	333	22	336	314	22	19	19	19	23	22	1	Manufacture of fabricated metal products, except machinery and equipment	
31	การผลิตเครื่องจักรและอุปกรณ์ไฟฟ้า ซึ่งมีได้แก่ประเภทอื่นที่อื่น	11	29	28	1	18	17	1	11	11	-	8	8	-	3	3	-	-	-	-	Manufacture of machinery and equipment n.e.c.	
32	การผลิตอุปกรณ์และเครื่องมือการวัด การชั่ง การตวง การวัด และการสื่อสาร	3	3	3	-	3	3	-	-	-	-	-	-	-	-	-	-	-	-	-	Manufacture of electrical machinery and apparatus n.e.c.	
33	การผลิตอุปกรณ์ที่ใช้ในงานแพทย์ การวัดความถี่ และอุปกรณ์ที่ใช้ในงานทหาร อากาศยาน	3	9	6	3	4	4	-	5	2	3	5	2	3	3	3	-	-	-	-	Manufacture of radio, television and communication equipment and apparatus	
34	การผลิตยานยนต์ รถพ่วงและรถแทรกเตอร์	5	35	32	3	4	4	-	31	28	3	26	23	3	5	5	-	-	-	-	Manufacture of medical, precision and optical instruments, watches and clocks	
35	การผลิตเครื่องอุปโภคบริโภคอื่น ๆ	3	26	17	9	2	1	1	24	16	8	20	16	4	4	4	-	-	-	-	Manufacture of motor vehicles, trailers and semi-trailers	
36	การผลิตเฟอร์นิเจอร์ รวมทั้งการผลิตซึ่งมีได้แก่ประเภทอื่นที่อื่น	1,240	3,516	1,354	2,162	1,954	1,015	939	1,553	335	1,218	439	301	138	1,114	34	1,080	9	4	5	Manufacture of other transport equipment	
37	การผลิตผลิตภัณฑ์จากพลาสติกเป็นวัสดุรีไซเคิล	11	81	38	43	16	8	8	65	30	35	65	30	35	35	35	-	-	-	-	Manufacture of furniture; manufacturing n.e.c.	
																					Recycling	

ที่มา : สำนักงานอุตสาหกรรม พ.ศ.2550 จังหวัด อุบลราชธานี สำนักงานสถิติแห่งชาติ กระทรวงเทคโนโลยีสารสนเทศและการสื่อสาร  
Source : The 2007 Industrial Census, Ubon Ratchabani Province, National Statistical Office, Ministry of Information and Communication Technology

ตาราง 5 จำนวนสถานประกอบการอุตสาหกรรมการผลิต จำนวนตามจำนวนวันทำงานต่อสัปดาห์ จำนวนชั่วโมงทำงานเฉลี่ยต่อวันของลูกจ้าง และหมวดอุตสาหกรรม  
TABLE 5 NUMBER OF MANUFACTURING ESTABLISHMENTS BY WORKING DAYS PER WEEK, WORKING HOURS PER DAY OF EMPLOYEES AND DIVISION OF INDUSTRY

รหัส Code	หมวดอุตสาหกรรม Division of industry	จำนวน สถานประกอบการ Number of establishments	ลูกจ้างในกรรมวิสาหกิจผลิต Operatives					ลูกจ้างในกรรมวิสาหกิจบริการ Other employees					division of industry			
			จำนวนวันทำงานต่อสัปดาห์ Number of working days per week		จำนวนชั่วโมงทำงานเฉลี่ยต่อวัน Number of working hours per day		จำนวนวันทำงานต่อสัปดาห์ Number of working days per week		จำนวนชั่วโมงทำงานเฉลี่ยต่อวัน Number of working hours per day		division of industry					
			1-5	6	7	1-Jul	8-10	11-12	> 12	1-5		6		7	1-Jul	8-10
	รวม		130	1,469	146	198	1,538	9	-	10	54	9	-	72	-	Total
15	การผลิตเครื่องดื่มอาหารและเครื่องดื่ม	15,141	40	260	45	71	267	5	-	5	24	6	-	35	-	Manufacture of food products and beverages
17	การผลิตสิ่งทอ	1,732	10	266	8	8	276	-	-	-	-	-	-	-	-	Manufacture of textiles
18	การผลิตเครื่องแต่งกายรวมทั้งการตกแต่งและย้อมเส้นใย	1,489	6	204	11	19	203	-	-	-	2	3	-	5	-	Manufacture of wearing apparel; dressing and dyeing of fur
19	การซ่อมและตกแต่งหนังฟอก รวมทั้งการผลิตกระเป๋าเดินทาง กระเป๋าถือ กางเกง เครื่องเขียน และรองเท้า	24	-	8	1	-	9	-	-	-	-	-	-	-	-	Tanning and dressing of leather; manufacture of luggage, handbags, saddlery, harness and footwear
20	การผลิตไม้และผลิตภัณฑ์จากไม้และไม้ก๊อก ยกเว้นเฟอร์นิเจอร์ รวมทั้งการผลิตสิ่งของที่ทำจากฟางและวัสดุจากอื่นๆ	2,142	2	94	-	2	94	-	-	-	3	-	-	3	-	Manufacture of wood and of products of wood and cork, except furniture; manufacture of articles of straw and plaiting materials
21	การผลิตกระดาษและผลิตภัณฑ์กระดาษ	4	3	-	-	-	3	-	-	-	-	-	-	-	-	Manufacture of paper and paper products
22	การพิมพ์และกรรทำหนังสือพิมพ์	71	-	26	-	1	25	-	-	-	1	-	-	1	-	Publishing, printing and reproduction of recorded media
24	การผลิตเคมีภัณฑ์และผลิตภัณฑ์เคมี	36	26	9	1	11	25	-	-	-	-	-	-	-	-	Manufacture of chemicals and chemical products
25	การผลิตเครื่องสำอางและพลาสติก	8	1	6	2	2	7	-	-	1	2	-	-	3	-	Manufacture of rubber and plastics products
26	การผลิตเหล็กกล้าและเหล็กหล่อ	327	20	160	49	28	201	-	-	4	3	-	-	7	-	Manufacture of other non-metallic mineral products
27	การผลิตโลหะขั้นมูลฐาน	9	-	2	-	2	-	-	-	-	-	-	-	-	-	Manufacture of basic metals
28	การผลิตเครื่องจักรกลที่ทำงานโดยใช้พลังงานไฟฟ้า เครื่องจักรและอุปกรณ์การผลิตเครื่องจักรและอุปกรณ์	493	5	190	10	16	189	-	-	-	2	-	-	2	-	Manufacture of fabricated metal products, except machinery and equipment
29	การผลิตเครื่องจักรและอุปกรณ์ไฟฟ้า ซึ่งมีได้แก่ประเภทไว้ในที่อื่น	127	9	78	9	9	96	-	-	-	12	-	-	12	-	Manufacture of machinery and equipment n.e.c.
31	การผลิตเครื่องจักรและอุปกรณ์ไฟฟ้า ซึ่งมีได้แก่ประเภทไว้ในที่อื่น	11	-	6	2	-	7	-	-	-	-	-	-	-	-	Manufacture of electrical machinery and apparatus n.e.c.
32	การผลิตอุปกรณ์และเครื่องมือการวัด โทรทัศน์ และการสื่อสาร	3	-	-	-	-	-	-	-	-	-	-	-	-	-	Manufacture of radio, television and communication equipment and apparatus
33	การผลิตอุปกรณ์ที่ใช้ในทางการแพทย์ การวัดความถี่ และอุปกรณ์ที่ใช้ในทางวิศวกรรมศาสตร์ นานุก	3	-	-	1	-	1	-	-	-	-	-	-	-	-	Manufacture of medical, precision and optical instruments, watches and clocks
34	การผลิตยานยนต์ รถพ่วงและรถแทรกเตอร์	5	-	1	-	-	1	-	-	-	-	-	-	-	-	Manufacture of motor vehicles, trailers and semi-trailers
35	การผลิตเครื่องอุปโภคบริโภคประเภทอื่นๆ	3	-	2	-	-	2	-	-	-	-	-	-	-	-	Manufacture of other transport equipment
36	การผลิตเฟอร์นิเจอร์ รวมทั้งการผลิตซึ่งมีได้แก่ประเภทไว้ในที่อื่น	1,240	8	150	4	38	121	3	-	-	5	-	-	5	-	Manufacture of furniture; manufacturing n.e.c.
37	การนำวัสดุกลับมาใช้ใหม่	11	-	8	3	-	11	-	-	-	-	-	-	-	-	Recycling

ที่มา : คณะในอุตสาหกรรม พ.ศ.2550 จังหวัด อุบลราชธานี สำนักงานสถิติแห่งชาติ กระทรวงเทคโนโลยีสารสนเทศและการสื่อสาร

Source : The 2007 Industrial Census, Ubon Ratchathani Province, National Statistical Office, Ministry of Information and Communication Technology

ตาราง 6 ค่าตอบแทนแรงงานในปี 2549 จานวนตามหมวดอุตสาหกรรม

TABLE 6 REMUNERATION IN 2006 BY DIVISION OF INDUSTRY

รหัส Code	สถานประกอบการ Number of establishments	จำนวนผู้จ้าง Number of employees	รวม Total	ผู้จ้างในกรรมวิสาหกิจ Operatives						ผู้จ้างอื่น ๆ Other employees						Division of Industry
				จำนวนผู้จ้าง Total	ค่าจ้าง เงินเดือน Wages, salaries	ค่าล่วงเวลา ไม่ได้รับค่า Overtime bonus etc.	สวัสดิการและผลประโยชน์ตอบแทน Fringe benefits		เงินที่สถานประกอบการ จ่ายแทนค่าอุปการะ เพื่อการประกันสังคม Employer's contribution to social security	รวม Total	ค่าจ้าง เงินเดือน Wages, salaries	ค่าล่วงเวลา ไม่ได้รับค่า Overtime bonus etc.	สวัสดิการและผลประโยชน์ตอบแทน Fringe benefits		เงินที่สถานประกอบการ จ่ายแทนค่าอุปการะ เพื่อการประกันสังคม Employer's contribution to social security	
							ค่าจ้าง เงินเดือน Wages, salaries	ค่าล่วงเวลา ไม่ได้รับค่า Overtime bonus etc.					ค่าจ้าง เงินเดือน Wages, salaries	ค่าล่วงเวลา ไม่ได้รับค่า Overtime bonus etc.		
15	15,141	21,697	1,125,347.20	1,069,434.90	1,022,756.70	11,649.70	1,319.70	5,102.20	19,606.60	64,912.30	54,921.70	7,487.60	61.4	163.1	2,278.60	Total
17	7,403	7,107	420,964.00	370,985.20	345,239.50	10,193.80	253.6	4,371.60	10,926.70	49,978.80	41,031.70	7,137.60	61.4	113.1	1,635.00	Manufacture of food products and beverages
15	1,732	4,847	289,727.30	289,727.00	289,727.00	-	-	-	0.3	-	-	-	-	-	-	Manufacture of textiles
18	1,489	2,344	131,778.80	126,623.90	124,048.80	56.5	-	-	2,517.60	5,154.90	5,010.60	-	-	-	144.3	Manufacture of wearing apparel, dressing and dyeing of fur
19																Tanning and dressing of leather, manufacture of luggage, handbags, saddlery, harness and footwear
20	24	451	26,162.10	24,944.20	24,944.20	48.8	-	7.2	1,162.00	-	-	-	-	-	-	Manufacture of wood and of products of wood and cork, except furniture; manufacture of articles of straw and plaiting materials
21	2,142	1,791	55,679.30	49,370.80	48,320.60	343	-	120	587.2	6,308.50	5,523.70	350	-	50	384.8	Manufacture of paper and paper products
22	4	9	175.1	175.1	175.1	-	-	-	0	-	-	-	-	-	-	Manufacture of printing and reproduction of recorded media
21	71	244	16,870.60	16,417.00	15,672.40	-	-	60	684.6	453.6	432	-	-	-	21.6	Publishing, printing and reproduction of recorded media
24	36	598	5,083.00	5,083.00	4,749.80	-	-	-	333.3	-	-	-	-	-	-	Manufacture of chemicals and chemical products
25	8	69	1,849.70	1,531.00	1,477.00	-	-	10.8	43.2	318.7	316.8	-	-	-	1.9	Manufacture of rubber and plastics products
26	327	1,477	62,730.50	60,702.10	58,998.70	-	-	-	1,483.40	2,038.40	1,966.00	-	-	-	62.4	Manufacture of other non-metallic mineral products
27	9	6	293.8	293.8	293.8	-	-	-	0	-	-	-	-	-	-	Manufacture of basic metals
28	493	678	33,001.00	32,882.60	30,294.40	652	-	49.8	617.6	118.4	110	-	-	-	8.4	Manufacture of fabricated metal products, except machinery and equipment
29	127	378	17,017.70	16,624.70	15,834.10	-	-	-	790.6	393	390	-	-	-	3	Manufacture of machinery and equipment n.e.c.
31	11	11	481.5	481.5	465.6	-	-	-	15.9	-	-	-	-	-	-	Manufacture of electrical machinery and apparatus n.e.c.
32	3	-	-	-	-	-	-	-	-	-	-	-	-	-	-	Manufacture of radios, television and communication equipment and apparatus
33																Manufacture of medical, precision and optical instruments, watches and clocks
34	3	5	D	D	D	-	-	-	D	-	-	-	-	-	-	Manufacture of motor vehicles, trailers and semi-trailers
35	5	31	787.2	787.2	787.2	-	-	-	0	-	-	-	-	-	-	Manufacture of other transport equipment
36	3	24	D	D	D	-	-	-	D	-	-	-	-	-	-	Manufacture of furniture, manufacturing n.e.c.
37	1,240	1,562	57,402.20	57,244.20	56,813.60	-	-	34.6	374.5	158.1	140.9	-	-	-	17.1	Recycling
37	11	65	3,340.00	3,340.00	3,340.00	-	-	-	0	-	-	-	-	-	-	Recycling

หมายเหตุ : D หมายถึง ค่าคงที่ไม่แน่นอน

Note : D means disclosure prohibited.

ที่มา : สำนักงานสถิติแห่งชาติ กระทรวงเทคโนโลยีสารสนเทศและการสื่อสาร

Source : The 2007 Industrial Census, Ubon Ratchaburi Province, National Statistical Office, Ministry of Information and Communication Technology



ตาราง 7 มูลค่าวัตถุดิบและวัสดุประกอบฯ และสินค้าคงเหลือต้นปีและปลายปี 2549 จำนวนตามหมวดอุตสาหกรรม  
TABLE 7 VALUE OF STOCKS AT THE BEGINNING AND THE END OF 2006 BY DIVISION OF INDUSTRY

(พันบาท ใน Thousand Baht)

รหัส Code	หมวดอุตสาหกรรม Number of establishments	มูลค่า ณ ต้นปี 2549 At the beginning of 2006				มูลค่า ณ ปลายปี 2549 At the end of 2006				Division of Industry
		รวม Total	วัตถุดิบ และ วัสดุประกอบฯ Materials and components	สินค้า ระหว่าง ผลิต Work in progress	สินค้าที่ซื้อมา จำหน่ายใน สภาพเดิม Goods purchased for resale	รวม Total	วัตถุดิบ และ วัสดุประกอบฯ Materials and components	สินค้า ระหว่าง ผลิต Work in progress	สินค้าที่ซื้อมา จำหน่ายใน สภาพเดิม Goods purchased for resale	
										Total
15	15,141	1,081,316.60	219,256.90	542,316.00	317,855.40	1,888.30	208,933.70	323,535.90	379,915.60	129,795.80
17	7,403	893,567.60	154,080.40	497,506.60	241,960.70	20	146,681.70	311,672.20	305,009.20	34,570.00
18	1,732	1,553.80	1,255.90	65	232.9	-	1,122.50	43	381.1	-
19	1,489	22,328.50	22,015.90	184.8	127.8	-	19,483.40	30	250.8	-
20	24	12.5	0	-	12.5	-	2,010.00	1,000.00	12.5	-
21	2,142	9,162,590	19,086.30	7,979.80	64,559.80	-	19,498.20	7,737.80	64,688.60	145
22	4	0	0	-	-	-	-	-	-	-
24	71	2,644.60	2,508.60	13.3	41.8	80.8	6,278.50	8	30.3	26.8
25	36	218.2	218.2	-	-	-	200.9	-	-	-
26	8	454.5	447	-	7.5	-	40	-	150	-
27	327	47,000.20	8,790.00	33,244.90	4,154.10	811.2	2,891.80	518	2,647.80	2,877.80
28	9	20	20	-	-	-	20	10	10	-
29	493	1,858.50	360.5	341	277	880	60	59.9	77	80
30	127	9,256.20	2,105.10	2,692.60	4,458.50	-	1,910.00	2,252.50	4,830.00	-
31	11	30	30	-	-	-	75	-	-	-
32	3	-	-	-	-	-	-	-	-	-
33	3	-	-	-	-	-	-	-	-	-
34	5	0	0	-	-	-	360	-	-	-
35	3	D	D	-	-	-	D	-	-	-
36	1,240	10,721.00	8,314.00	287.9	2,022.80	96.3	8,276.60	204.4	1,828.20	96.2
37	11	0	0	-	-	-	-	-	-	92,000.00

หมายเหตุ : D หมายถึง ตัวเลขที่ไม่ได้เปิดเผย

Note : D means disclosure prohibited.

ที่มา : สำนักงานอุตสาหกรรม พ.ศ.2550 จังหวัด อุบลราชธานี

Source : The 2007 Industrial Census, Ubon Ratchathani Province, National Statistical Office, Ministry of Information and Communication Technology

ตาราง 8 ส่วนเปลี่ยนแปลงของมูลค่าวัตถุดิบและวัสดุประกอบฯ และสินค้าคงเหลือในปี 2549 จำแนกตามหมวดอุตสาหกรรม

TABLE 8 CHANGE IN VALUE OF STOCKS IN 2006 BY DIVISION OF INDUSTRY

(พันบาท ใน Thousand Baht)

รหัส Code	หมวดอุตสาหกรรม	จำนวน สถานประกอบการ Number of establishments	ส่วนเปลี่ยนแปลงของมูลค่าวัตถุดิบและวัสดุประกอบฯ และสินค้าคงเหลือ				Division of Industry
			รวม Total	วัตถุดิบและ วัสดุประกอบฯ Materials and components	สินค้าระหว่าง ผลิต Work in progress	สินค้า สำเร็จรูป Finished goods	
	รวม	15,141	-39,135.70	-10,323.20	-218,780.10	62,060.20	Total
15	การผลิตเครื่องใช้ไฟฟ้าและเครื่องใช้ไฟฟ้า	7,403	-95,634.40	-7,398.60	-185,834.40	63,048.60	Manufacture of food products and beverages
17	การผลิตสิ่งทอ	1,732	-7.1	-133.4	-22	148.3	Manufacture of textiles
18	การผลิตเครื่องหนังและเครื่องหนัง	1,489	-2,564.40	-2,532.50	-154.8	123	Manufacture of wearing apparel; dressing and dyeing of fur
19	การผลิตเครื่องหนังและเครื่องหนัง	24	3,010.00	2,010.00	1,000.00	0	Tanning and dressing of leather; manufacture of luggage, handbags, saddlery, harness and footwear
20	การผลิตไม้และผลิตภัณฑ์ไม้	2,142	443.8	412	-242	128.8	Manufacture of wood and of products of wood and cork, except furniture; manufacture of articles of straw and plaiting materials
21	การผลิตกระดาษและผลิตภัณฑ์กระดาษ	4	0	0	-	-	Manufacture of paper and paper products
22	การผลิตสิ่งพิมพ์และการพิมพ์	71	3,699.00	3,769.90	-5.3	-11.5	Publishing, printing and reproduction of recorded media
24	การผลิตเคมีภัณฑ์และผลิตภัณฑ์เคมี	36	-17.3	-17.3	-	-	Manufacture of chemicals and chemical products
25	การผลิตผลิตภัณฑ์พลาสติก	8	-264.5	-407	-	142.5	Manufacture of rubber and plastics products
26	การผลิตผลิตภัณฑ์จากแร่โลหะ	327	-38,064.90	-5,898.20	-32,726.90	-1,506.30	Manufacture of other non-metallic mineral products
27	การผลิตโลหะขั้นมูลฐาน	9	20	0	10	10	Manufacture of basic metals
28	การผลิตเครื่องจักรกลที่ทำงานโดยประติมาตร	493	-1,581.60	-300.4	-281.1	-200	Manufacture of fabricated metal products, except machinery and equipment
29	การผลิตเครื่องจักรและอุปกรณ์	127	-263.7	-195.2	-440.1	371.6	Manufacture of machinery and equipment n.e.c.
31	การผลิตเครื่องจักรและอุปกรณ์ไฟฟ้า	11	45	45	-	-	Manufacture of electrical machinery and apparatus n.e.c.
32	การผลิตอุปกรณ์และเครื่องอุปโภคบริโภค	3	D	D	-	-	Manufacture of radio, television and communication equipment and apparatus
33	การผลิตอุปกรณ์ที่ใช้ในการแพทย์ การวัดความถี่ และอุปกรณ์ที่ใช้ในทางวิทยาศาสตร์	3	D	D	-	-	Manufacture of medical, precision and optical instruments, watches and clocks
34	การผลิตยานยนต์ รถแทรกเตอร์และรถบรรทุก	5	360	360	-	-	Manufacture of motor vehicles, trailers and semi-trailers
35	การผลิตเครื่องอุปโภคบริโภคอื่น ๆ	3	D	D	-	-	Manufacture of other transport equipment
36	การผลิตเฟอร์นิเจอร์	1,240	-315.6	-37.4	-83.5	-194.6	Manufacture of furniture; manufacturing n.e.c.
37	การผลิตกระดาษและผลิตภัณฑ์กระดาษ	11	92,000.00	0	-	-	Recycling

หมายเหตุ : D หมายถึง ตัวเลขที่ไม่เปิดเผย

Note : D means disclosure prohibited.

ที่มา : สำมะโนอุตสาหกรรม พ.ศ.2550 จังหวัด อุบลราชธานี

Source : The 2007 Industrial Census, Ubon Ratchathani Province, National Statistical Office, Ministry of Information and Communication Technology

ตาราง 9 ค่าใช้จ่ายทั้งสิ้นและค่าภาษีมูลค่าเพิ่มสุทธิของสถานประกอบการอุตสาหกรรมในปี 2549 จังหวัดนครราชสีมา  
TABLE 9 TOTAL EXPENSES AND NET VALUE ADDED TAX OF MANUFACTURING ESTABLISHMENTS IN 2006 BY DIVISION OF INDUSTRY

รหัส Code	หมวดอุตสาหกรรม Division of Industry	จำนวน สถานประกอบการ Number of establishments	รวม Total	ค่าซื้อวัตถุดิบ และวัสดุประกอบ ที่ใช้ในการผลิต Purchase of materials and components used in production	ค่าซื้อเพลิง และค่าไฟฟ้า ที่ใช้ในการผลิต Cost of fuels, cost of electricity used in production	ค่าคิดซ่อมแซมและ บำรุงรักษาสินค้า ที่จำหน่ายได้ Cost of repair and maintenance sales of goods of purchase	ค่าคิดซ่อมแซมและ บำรุงรักษาเครื่องจักร เครื่องมือ เครื่องใช้ Cost of repair and maintenance of machinery and equipment	ค่าซื้อสินค้า ในภาคอื่น Purchase of goods for resale	ค่าจ้างช่างฝีมือ ตามประเภท อื่น Cost of contract and commission work	ค่าใช้ขาย ในราคาขาย Cost of sale	ค่าใช้ขาย ในกรณีบริหาร และค่าอื่น Administrative expense	ค่าใช้ข้งอื่น ๆ Other taxes	ค่าภาษี มูลค่าเพิ่ม Net value added tax	Division of Industry
	รวม													Total
15	การผลิตผลิตภัณฑ์อาหารและเครื่องดื่ม	15,141	7,749,391,440	5,410,659,330	200,791,500	3,828,800	139,834,100	147,675,100	3,058,800	143,976,500	473,577,500	1,111,349,800	2,232,022,800	Total
16	การผลิตเครื่องดื่ม	7,403	5,310,224,440	3,453,362,700	127,310,300	1,084,500	1,24,753,600	36,954,000	1,310,400	115,184,900	240,451,600	1,099,123,400	233,324,800	Manufacture of food products and beverages
17	การผลิตสิ่งทอ	1,732	487,942,440	477,956,500	2,419,800	2	103,200	245	23	518,300	63,597,700	294,800	2,684,600	Manufacture of textiles
18	การผลิตเครื่องหนังรวมทั้งการผลิตเครื่องหนังและเครื่องหนังเทียม	1,489	486,152,100	437,051,000	9,244,700	450,700	1,714,100	-	-	63,879,900	303,358,800	943,600	7,046,300	Manufacture of wearing apparel; dressing and dyeing of fur
19	การผลิตเครื่องหนังและเครื่องหนังเทียม													Tanning and dressing of leather; manufacture of luggage, handbags, saddlery, harness and footwear
20	การผลิตไม้และผลิตภัณฑ์จากไม้และไม้กลัด ยกเว้นเฟอร์นิเจอร์	24	54,080,900	19,789,700	23,121,100	20	1,747,300	-	-	3,300,700	6,066,300	35,800	1,225,100	Manufacture of wood and of products of wood and cork, except furniture; manufacture of articles of straw and plaiting materials
21	การผลิตกระดาษและผลิตภัณฑ์กระดาษ	2,142	141,102,800	109,546,100	5,735,200	19,600	1,293,900	161	390	587,800	19,892,100	2,862,000	3,079,300	Manufacture of paper and paper products
22	การผลิตเครื่องพิมพ์และเครื่องพิมพ์ดีด	4	473	362,900	22,600	-	-	-	-	900	77,600	0,900	25,400	Publishing, printing and reproduction of recorded media
23	การผลิตเครื่องใช้ไฟฟ้า	71	126,818,000	107,281,100	2,026,900	193,100	519,300	265	43,300	1,215,100	12,305,300	2,938,300	4,355,500	Manufacture of chemicals and chemical products
24	การผลิตผลิตภัณฑ์พลาสติก	36	14,242,400	9,516,800	1,161,600	-	282,500	580	-	1,537,000	1,064,300	13,100	337,600	Manufacture of rubber and plastics products
25	การผลิตผลิตภัณฑ์โลหะ	8	275,490	22,616,000	960,500	32,400	71,500	-	-	1,193,200	1,752,200	923,500	1,334,100	Manufacture of other non-metallic mineral products
26	การผลิตผลิตภัณฑ์โลหะ	327	295,124,500	245,229,000	10,787,300	48	4,743,800	11,066,600	227,500	7,625,500	141,302,200	1,056,100	8,089,600	Manufacture of metal products, except machinery and equipment
27	การผลิตโลหะขั้นมูลฐาน	9	2,204,200	1,456,000	158,000	8	8	-	-	-	573,200	-	107,800	Manufacture of basic metals
28	การผลิตเครื่องใช้ที่มาจากโลหะประสม รวมทั้งเครื่องจักรและอุปกรณ์	493	121,904,800	92,894,700	6,200,300	1,357,500	2,561,300	2,160,000	1,032,200	404	143,594,400	724	6,754,100	Manufacture of fabricated metal products, except machinery and equipment
29	การผลิตเครื่องจักรและอุปกรณ์ ซึ่งไม่ได้จัดประเภทไว้ในที่อื่น	127	123,368,700	94,031,900	4,637,200	80	311,900	-	-	3,136,400	17,089,300	1,682,000	4,560,100	Manufacture of machinery and equipment n.e.c.
30	การผลิตเครื่องจักรและอุปกรณ์ที่ใช้ในภาคการเกษตร	11	1,972,300	1,141,200	192,500	-	138	-	-	-	289,400	28,500	150,400	Manufacture of electrical machinery and apparatus n.e.c.
31	การผลิตเครื่องจักรและอุปกรณ์ไฟฟ้า ซึ่งมิได้จัดประเภทไว้ในที่อื่น	3	D	D	D	-	-	-	-	-	D	D	D	Manufacture of radio, television and communication equipment and apparatus
32	การผลิตอุปกรณ์และเครื่องมือการแพทย์	3	D	D	D	-	-	-	-	-	D	D	D	Manufacture of medical, precision and optical instruments, watches and clocks
33	การผลิตเครื่องมือที่ใช้ในทางวิทยาศาสตร์	3	D	D	D	-	-	-	-	-	D	D	D	Manufacture of motor vehicles, trailers and semi-trailers
34	การผลิตยานยนต์ รถแทรกเตอร์ รถจักรยานยนต์	5	2,801,400	2,035,900	454,200	-	115,200	-	-	-	178,200	-	140,700	Manufacture of other transport equipment
35	การผลิตเครื่องอุปโภคบริโภค	3	D	D	D	D	D	-	-	D	D	D	D	Manufacture of furniture; manufacturing n.e.c.
36	การผลิตเฟอร์นิเจอร์ รวมทั้งการผลิตเฟอร์นิเจอร์ประเภทอื่นที่อื่น	1,240	210,174,000	187,974,200	5,534,400	283	1,101,700	243,500	32,300	2,394,600	11,826,900	645,100	8,607,700	Manufacture of furniture; manufacturing n.e.c.
37	การผลิตผลิตภัณฑ์รีไซเคิล	11	338,073,200	145,080,000	294,000	-	-	96,000,000	-	360	963,044,000	35,200	1,949,965,400	Recycling

หมายเหตุ : D หมายถึง ตัวเลขที่ไม่ได้พบ

Note : D means disclosure prohibited.

ที่มา : สำมะโนอุตสาหกรรม พ.ศ.2550 จังหวัด นครราชสีมา สำนักงานสถิติแห่งชาติ กระทรวงเทคโนโลยีสารสนเทศและการสื่อสาร

Source : The 2007 Industrial Census, Ubon Ratchaburi Province, Ministry of Information and Communication Technology

ตาราง 10 ทรัพย์สินที่โอนสถานประกอบการอุตสาหกรรมผลิตในปี 2549 จำนวนตามหมวดอุตสาหกรรม

TABLE 10 TOTAL RECEIPTS OF MANUFACTURING ESTABLISHMENTS IN 2006 BY DIVISION OF INDUSTRY

รหัส Code	หมวดอุตสาหกรรม Division of Industry	จำนวน สถานประกอบการ Number of establishments	รวม Total	มูลค่าขายผลิต Sales of goods produced	ทรัพย์สิน การขายสินค้า ที่ซื้อมาจำหน่าย ในสภาพเดิม Sales of goods purchased for resale	ทรัพย์สินจากการ รับจ้างงานที่การ ผลิตสินค้า Receipts for contract and commission work	ทรัพย์สินจากการ บริการ บำรุงรักษา ซ่อมแซม Receipts for repair and installation work done for others	ทรัพย์สินจากการ ให้เช่าที่ดิน Receipts for rent on land	ทรัพย์สินจากการให้เช่า อาคาร Receipts for rent on building, vehicle, machinery and equipment	เงินปันผล Dividend	ดอกเบี้ย Interest	กำไรจากการ เปลี่ยนแปลง อัตราแลกเปลี่ยน Gain from currency exchange	ทรัพย์สิน Other receipts	(พันบาท ใน Thousand Baht)
	รวม Total	15,141	9,302,693.20	9,047,449.70	109,956.00	16,182.10	1,417.10	120	586	172.5	17,870.50	18,000.00	90,939.30	Total
15	การผลิตเครื่องจักรและเครื่องมือ	7,403	5,455,191.50	5,379,450.00	236	4,762.90	-	120	120	158.5	17,849.70	-	52,494.40	Manufacture of food products and beverages
17	การผลิตสิ่งทอ	1,732	796,906.10	788,669.40	222.3	1,188.00	-	-	-	14	11.4	-	6,801.00	Manufacture of textiles
18	การผลิตเครื่องเล่น รวมทั้งการผลิตและซ่อมเครื่องเล่น	1,489	732,502.60	690,778.50	-	4,621.20	-	-	-	-	5.2	18,000.00	19,097.70	Manufacture of wearing apparel; dressing and dyeing of fur
19	การซ่อมและตกแต่งรถยนต์ รวมทั้งการผลิตรถจักรยานยนต์	24	93,323.40	93,155.90	-	-	-	-	-	-	-	-	167.5	Tanning and dressing of leather; manufacture of luggage, handbags, saddlery, harness and footwear
20	การผลิตไม้และผลิตภัณฑ์จากไม้และไม้ก๊อก ตลอดจนเฟอร์นิเจอร์	2,142	228,294.80	222,234.80	-	585	-	-	-	-	1.7	-	5,473.30	Manufacture of wood and of products of wood and cork, except furniture; manufacture of articles of straw and plaiting materials
21	การผลิตกระดาษและผลิตภัณฑ์กระดาษ	4	670.4	665.4	-	-	-	-	-	-	-	-	5	Manufacture of paper and paper products
22	การพิมพ์โฆษณา การพิมพ์ และการทำหนังสือพิมพ์	71	162,836.00	162,406.70	292.3	-	-	-	-	-	2.5	-	134.4	Publishing, printing and reproduction of recorded media
24	การผลิตเคมีภัณฑ์และผลิตภัณฑ์เคมี	36	241,443.50	233,343.50	800	-	-	-	-	-	-	-	-	Manufacture of chemicals and chemical products
25	การผลิตผลิตภัณฑ์พลาสติก	8	42,168.00	42,168.00	-	-	-	-	-	-	-	-	-	Manufacture of rubber and plastics products
26	การผลิตผลิตภัณฑ์จากแร่โลหะ	327	662,020.60	650,879.80	9,840.80	-	-	-	-	-	-	-	1,300.00	Manufacture of other non-metallic mineral products
27	การผลิตโลหะขั้นมูลฐาน	9	2,980.00	2,980.00	-	-	-	-	-	-	-	-	-	Manufacture of basic metals
28	การผลิตผลิตภัณฑ์ที่ทำจากโลหะประดิษฐ์ ยกเว้นเครื่องจักรและอุปกรณ์	493	184,665.00	178,495.20	2,500.00	777.8	755.6	-	-	-	-	-	2,136.40	Manufacture of fabricated metal products, except machinery and equipment
29	การผลิตเครื่องจักรและเครื่องมือไฟฟ้า ซึ่งมิได้จัดประเภทไว้ในที่อื่น	127	167,059.70	165,757.10	-	1,302.60	-	-	-	-	-	-	-	Manufacture of machinery and equipment n.e.c.
31	การผลิตเครื่องจักรและเครื่องมือไฟฟ้า ซึ่งมิได้จัดประเภทไว้ในที่อื่น	11	3,138.60	2,688.60	-	-	-	-	450	-	-	-	-	Manufacture of electrical machinery and apparatus n.e.c.
32	การผลิตอุปกรณ์และเครื่องมือการวิทยุ โทรทัศน์ และภาคสื่อสาร	3	D	D	-	-	-	-	-	-	-	-	-	Manufacture of radio, television and communication equipment and apparatus
33	การผลิตอุปกรณ์ที่ใช้ในทางเกษตร การวัดความถี่ และอุปกรณ์ที่ใช้ในทางทัศนศาสตร์ นาฬิกา	3	D	D	-	-	-	-	-	-	-	-	-	Manufacture of medical, precision and optical instruments, watches and clocks
34	การผลิตยานยนต์ รถพ่วงและรถแทรกเตอร์	5	3,833.30	3,333.30	-	-	500	-	-	-	-	-	-	Manufacture of motor vehicles, trailers and semi-trailers
35	การผลิตเครื่องอุปโภคบริโภคการขนส่ง	3	D	D	-	D	-	-	-	-	-	-	-	Manufacture of other transport equipment
36	การผลิตเฟอร์นิเจอร์ รวมทั้งการผลิตซึ่งมิได้จัดประเภทไว้ในที่อื่น	1,240	349,377.50	345,741.10	64.6	64.6	161.5	-	16	-	-	-	3,329.60	Manufacture of furniture; manufacturing n.e.c.
37	การนำผลิตภัณฑ์จากผลิตเป็นวัสดุรีไซเคิล	11	385,749.60	289,749.60	96,000.00	-	-	-	-	-	-	-	-	Recycling

หมายเหตุ : D หมายถึง ตัวเลขที่ไม่ได้เคย

Note : D means disclosure prohibited.

ที่มา : สำมะโนอุตสาหกรรม พ.ศ.2550 จังหวัด อุบลราชธานี สำนักงานสถิติแห่งชาติ กระทรวงเทคโนโลยีสารสนเทศและการสื่อสาร

Source : The 2007 Industrial Census, UbonProvince, National Statistical Office, Ministry of Information and Communication Technology

ตาราง 11 มูลค่าตามบัญชีสินทรัพย์ถาวร ในปี 2549 จำนวนตามอุตสาหกรรม  
TABLE 11 BOOK VALUE OF FIXED ASSETS IN 2006 BY DIVISION OF INDUSTRY

รหัส Code	ประเภทอุตสาหกรรม Industry	จำนวน สถานประกอบการ Number of establishments	มูลค่าสินทรัพย์ถาวร ณ วันที่ 1 Jan. 2006 Book value of fixed assets 1 Jan. 2006						มูลค่าสินทรัพย์ถาวร ณ วันที่ 31 Dec. 2006 Book value of fixed assets 31 Dec. 2006						Division of Industry				
			รวม Total	ที่ดิน Land	อาคารและ สิ่งก่อสร้าง Building and construction	เครื่องจักร Machinery	ยานพาหนะ Vehicles	เครื่องใช้ สำนักงาน Office appliances	เครื่องจักร Machinery	ยานพาหนะ Vehicles	เครื่องใช้ สำนักงาน Office appliances	เครื่องใช้ อื่นๆ Equipment	สินทรัพย์ ถาวรอื่นๆ Other fixed assets						
	รวม Total		8,830,757.30	3,389,340.60	2,156,098.70	1,992,636.20	1,053,376.30	42,960.30	53,320.30	140,114.70	8,911,110.20	3,361,201.30	2,215,948.30	1,989,007.10	998,822.50	143,925.60	50,858.60	151,346.80	Total
15	การผลิตสินค้าอาหารและเครื่องดื่ม	15,141	4,300,060.00	1,212,154.10	1,131,612.00	1,395,081.60	390,005.50	14,871.00	25,694.60	139,641.20	4,410,110.00	1,204,015.50	1,228,156.10	1,410,396.20	370,575.90	20,272.80	25,820.20	150,873.30	Manufacture of food products and beverages
17	การผลิตสิ่งทอ	1,732	453,489.70	225,023.50	174,933.10	5,002.60	40,639.80	4,213.80	5,670.00	-	448,055.60	224,781.30	173,543.30	4,856.30	36,963.20	3,464.20	5,447.20	-	Manufacture of textiles
18	การผลิตเครื่องแต่งกาย รวมทั้งการตกแต่งเครื่องแต่งกาย	1,489	699,909.00	261,729.80	185,413.30	192,573.60	51,883.30	6,083.40	2,068.90	15,638	774,535.60	273,222.40	155,069.90	189,021.20	48,921.90	106,330.40	1,620.90	15,638	Manufacture of wearing apparel, dressing and dyeing of fur
19	การแปรรูป ยานยนต์ เครื่องมือกล และของทำ	24	21,365.00	10,815.00	4,895.00	2,910.00	2,905.00	-	80	-	21,286.00	10,790.00	4,500.00	2,885.00	2,965.00	10	76	-	Tanning and dressing of leather, manufacture of luggage, handbags, saddlery, harness and footwear
20	การผลิตไม้และผลิตภัณฑ์จากไม้และไม้ซีก ยกเว้นเฟอร์นิเจอร์ รวมทั้งการผลิตสิ่งทอที่ทำจากพืชมงคลและวัสดุธรรมชาติอื่นๆ	2,142	606,366.10	293,788.70	232,096.30	15,059.00	58,537.50	922.3	5,962.40	-	597,068.30	293,494.70	230,817.80	13,985.50	52,302.10	806.6	5,661.60	-	Manufacture of wood and of products of wood and cork, except furniture; manufacture of articles of straw and plaiting materials
21	การผลิตกระดาษและผลิตภัณฑ์กระดาษ	4	4,675.00	850	670	5	3,150.00	-	-	-	4,675.00	850	670	5	3,150.00	-	-	-	Manufacture of paper and paper products
22	การพิมพ์และสื่อมวลชน และการสื่อสารด้วยอิเล็กทรอนิกส์	71	231,997.10	58,510.70	55,861.60	82,053.10	26,815.00	7,773.60	7,665.5	21,617	228,142.30	63,886.00	56,594.10	76,138.80	23,694.70	6,949.60	732.3	21,617	Publishing, printing and reproduction of recorded media
24	การผลิตผลิตภัณฑ์พลาสติก	36	31,224.00	13,285.00	10,780.00	2,985.00	4,030.00	40	104	-	30,122.70	13,281.00	10,815.50	2,736.00	3,160.00	30	100.2	-	Manufacture of chemicals and chemical products
25	การผลิตผลิตภัณฑ์ยางและพลาสติก	8	41,302.50	9,900.00	9,970.00	12,255.00	7,952.50	85	1,140.00	-	38,483.00	9,600.00	9,550.00	10,450.00	7,667.50	78	1,137.50	-	Manufacture of rubber and plastics products
26	การผลิตผลิตภัณฑ์จากแร่โลหะ	327	905,519.80	517,721.70	71,501.70	148,915.10	162,688.50	1,265.10	3,457.80	-	888,778.20	514,753.00	76,283.40	144,233.70	149,227.60	1,002.50	3,278.00	-	Manufacture of other non-metallic mineral products
27	การผลิตโลหะขั้นพื้นฐาน	9	2,310.00	840	260	810	400	-	-	-	2,240.00	840	220	800	380	-	-	-	Manufacture of basic metals
28	การผลิตเครื่องใช้ทางกลและเครื่องจักรกล รวมทั้งเครื่องจักรและอุปกรณ์	403	444,943.90	205,156.30	86,709.20	49,852.20	94,872.10	4,480.70	3,873.40	-	432,975.20	202,120.40	84,401.10	49,214.60	92,577.40	1,859.30	2,802.30	-	Manufacture of fabricated metal products, except machinery and equipment
29	การผลิตเครื่องจักรและอุปกรณ์ไฟฟ้า ซึ่งมีได้แก่ประเภทอื่นที่ไม่ใช่	127	382,691.50	161,763.70	57,722.80	66,977.20	93,688.50	2,079.30	460	-	380,856.30	161,763.70	57,222.30	66,057.40	93,277.50	2,078.70	456.7	-	Manufacture of machinery and equipment n.e.c.
31	การผลิตเครื่องจักรและเครื่องอุปโภคบริโภค รวมทั้งเครื่องใช้ในชีวิตประจำวัน	11	8,070.00	4,845.00	520	822.5	1,860.00	-	22.5	-	8,040.00	4,865.00	520	787.5	1,845.00	-	22.5	-	Manufacture of electrical machinery and apparatus n.e.c.
32	การผลิตอุปกรณ์และเครื่องอุปโภคบริโภค โทรทัศน์ และเครื่องใช้	3	D	D	D	D	D	D	D	-	D	D	D	D	D	-	-	-	Manufacture of electrical machinery and apparatus n.e.c.
33	การผลิตอุปกรณ์ที่ใช้ในทางคมนาคม การวัดความถี่ และอุปกรณ์ที่ใช้ในทางอิเล็กทรอนิกส์ นาฬิกา	3	D	D	D	D	D	D	D	-	D	D	D	D	D	-	-	-	Manufacture of radio, television and communication equipment and apparatus
34	การผลิตยานยนต์ทางบกและเครื่องจักร	5	4,241.30	-	1,053.30	2,062.70	1,000.00	8	17.3	100	4,230.70	-	1,053.30	2,061.30	1,000.00	-	16	100	Manufacture of motor vehicles, trailers and semi-trailers
35	การผลิตเครื่องอุปโภคบริโภคอื่นๆ	3	D	D	D	D	D	D	D	-	D	D	D	D	D	-	-	-	Manufacture of other transport equipment
36	การผลิตเฟอร์นิเจอร์ รวมทั้งการผลิตซึ่งมีได้แก่ประเภทอื่นที่ไม่ใช่	1,240	636,068.90	394,766.40	126,145.40	14,482.50	96,018.60	1,088.00	3,567.90	-	596,287.20	364,739.20	120,421.50	14,598.00	92,304.70	989.4	3,234.40	-	Manufacture of furniture, manufacturing n.e.c.
37	การผลิตผลิตภัณฑ์จากพลาสติกเป็นวัสดุรีไซเคิล	11	37,460.00	15,600.00	4,200.00	680	16,980.00	-	-	-	37,460.00	15,600.00	4,200.00	680	16,980.00	-	-	-	Recycling

หมายเหตุ : D หมายถึง ตัวเลขที่ไม่เปิดเผย

Note : D means disclosure prohibited.

ที่มา : สำมะโนอุตสาหกรรม พ.ศ.2550 จังหวัด อุบลราชธานี สำนักงานสถิติแห่งชาติ กระทรวงเทคโนโลยีสารสนเทศและการสื่อสาร

Source : The 2007 Industrial Census, Ubon Ratchathani Province, National Statistical Office, Ministry of Information and Communication Technology

ตาราง 12 มูลค่าสินทรัพย์ถาวรที่เปลี่ยนแปลงระหว่างไตรมาส - ธันวาคม 2549 จังหวัดตามหมวดอุตสาหกรรม

TABLE 12 VALUE OF FIXED ASSETS CHANGE IN JANUARY - DECEMBER 2006 BY DIVISION OF INDUSTRY

(พันบาท In Thousand Baht)

รหัส Code	หมวดอุตสาหกรรม	จำนวน สถานประกอบการ Number of establishments establishments	มูลค่าสินทรัพย์ถาวรที่เปลี่ยนแปลง				Division of Industry
			รวม Total	มูลค่าสินทรัพย์ การที่ซื้อหรือ ผลิตขึ้นเอง Value of new or cost producing of fixed assets	มูลค่าสินทรัพย์ ถาวรที่ขาย Value of disposal of fixed assets	ค่าโอน กรรมสิทธิ์ Ownership transfer fee	
	รวม	15,141	274,542.20	256,260.20	3,080.00	15,202.00	Total
15	การผลิตผลิตภัณฑ์อาหารและเครื่องดื่ม	7,403.00	246,327.00	229,345.00	1,780.00	15,202.00	Manufacture of food products and beverages
17	การผลิตสิ่งทอ	1,732.00	14	14	-	-	Manufacture of textiles
18	การผลิตเครื่องแต่งกาย รวมทั้งการตกแต่งและซ่อมเสื้อผ้า	1,489.00	25,010.00	25,010.00	-	-	Manufacture of wearing apparel; dressing and dyeing of fur
19	การซ่อมและตกแต่งรถจักรยานยนต์รวมทั้งการคิดกะป็นดาเดินทาง กระเป๋าคือ อานม้า เครื่องกันแดด และรองเท้า	24	120	120	-	-	Tanning and dressing of leather; harness and footwear
20	การผลิตไม้และผลิตภัณฑ์จากไม้และไม่ถือยกเว้นเฟอร์นิเจอร์ รวมทั้งการผลิตสิ่งของที่ทำจากฟางและวัสดุจากสัตว์	2,142.00	300	300	-	-	Manufacture of wood and of products of wood and cork, except furniture; manufacture of articles of straw and plaiting materials
21	การผลิตกระดาษและผลิตภัณฑ์กระดาษ	4	-	-	-	-	Manufacture of paper and paper products
22	การพิมพ์โฆษณา การพิมพ์ และการทำสำเนาสื่ออื่น	71	-	-	-	-	Publishing, printing and reproduction of recorded media
24	การผลิตเคมีภัณฑ์และผลิตภัณฑ์เคมี	36	80	80	-	-	Manufacture of chemicals and chemical products
25	การผลิตผลิตภัณฑ์ยางและพลาสติก	8	-	-	-	-	Manufacture of rubber and plastics products
26	การผลิตผลิตภัณฑ์จากแร่โลหะ	327	390.2	390.2	-	-	Manufacture of other non-metallic mineral products
27	การผลิตโลหะขั้นมูลฐาน	9	-	-	-	-	Manufacture of basic metals
28	การผลิตผลิตภัณฑ์ที่ทำจากโลหะประดิษฐ์ ยกเว้นเครื่องจักรและอุปกรณ์	493	300	-	300	-	Manufacture of fabricated metal products, except machinery and equipment
29	การผลิตเครื่องจักรและอุปกรณ์ ซึ่งมีได้จัดประเภทไว้ในที่อื่น	127	2,000.00	1,000.00	1,000.00	-	Manufacture of machinery and equipment n.e.c.
31	การผลิตเครื่องจักรและอุปกรณ์ไฟฟ้า ซึ่งมีได้จัดประเภทไว้ในที่อื่น	11	-	-	-	-	Manufacture of electrical machinery and apparatus n.e.c.
32	การผลิตอุปกรณ์และอุปกรณ์วิทยุ โทรทัศน์ และการสื่อสาร	3	-	-	-	-	Manufacture of radio, television and communication equipment and apparatus
33	การผลิตอุปกรณ์ที่ใช้ในทางการแพทย์ การวัดความถี่ และอุปกรณ์ที่ใช้ในทางทัศนศาสตร์ นาฬิกา	3	-	-	-	-	Manufacture of medical, precision and optical instruments, watches and clocks
34	การผลิตยานยนต์ รถพ่วงและรถแทรกเตอร์	5	-	-	-	-	Manufacture of motor vehicles, trailers and semi-trailers
35	การผลิตเครื่องอุปโภคบริโภคและสิ่งอื่น ๆ	3	-	-	-	-	Manufacture of other transport equipment
36	การผลิตเฟอร์นิเจอร์ รวมทั้งการผลิตซึ่งมีได้จัดประเภทไว้ในที่อื่น	1,240.00	1	1	-	-	Manufacture of furniture; manufacturing n.e.c.
37	การนำผลิตภัณฑ์กลับมาผลิตเป็นวัตถุดิบใหม่	11	-	-	-	-	Recycling

หมายเหตุ : D หมายถึง ค่าเลขที่ไม่เปิดเผย

Note : D means disclosure prohibited.

ที่มา : สำมะโนอุตสาหกรรม พ.ศ.2550 จังหวัด อุตรดิตถ์

สำนักงานสถิติแห่งชาติ กระทรวงเทคโนโลยีสารสนเทศและการสื่อสาร

Source : The 2007 Industrial Census, Ubon Ratchathani Province, Ministry of Information and Communication Technology

*ภาคผนวก*  
*APPENDIX*

## ภาคผนวก ก

### ระเบียบวิธี

#### 1. แผนการสุ่มตัวอย่าง

##### 1.1 สถานประกอบการที่มีคนทำงานระหว่าง 1 – 10 คน

แผนการสุ่มตัวอย่างที่ใช้เป็นแบบ Stratified Systematic Sampling โดยมีประเภทอุตสาหกรรมเป็นสตราตัม สถานประกอบการเป็นหน่วยตัวอย่าง

##### 1.1.1 การจัดสตราตัม

ประเภทอุตสาหกรรม ( รหัส 4 หลัก ) เป็นสตราตัม มีจำนวนทั้งสิ้นมี 127 สตราตัม และในแต่ละสตราตัม ได้แบ่งออกเป็น 4 กลุ่ม ตามจำนวนคนทำงาน ดังนี้

กลุ่มที่	1	2	3	4
จำนวนคนทำงาน	1	2-3	4-5	6-10

##### 1.1.2 การเลือกตัวอย่าง

ได้ทำการเลือกสถานประกอบการตัวอย่างในแต่ละสตราตัมและกลุ่มสถานประกอบการ ด้วยวิธีการสุ่มแบบมีระบบ อย่างอิสระต่อกัน ได้จำนวนสถานประกอบการตัวอย่างทั้งสิ้น 1,564 แห่ง จากทั้งสิ้น 15,141 แห่ง

##### 1.2 สถานประกอบการที่มีคนทำงานตั้งแต่ 11 คนขึ้นไป

ไม่มีการเลือกสถานประกอบการตัวอย่าง ซึ่งทำการเจนนับสถานประกอบการทุกแห่ง จำนวนทั้งสิ้น 598 แห่ง โดยได้แบ่งสถานประกอบการออกเป็น 10 กลุ่ม ตามจำนวนคนทำงาน ดังนี้

กลุ่มที่	5	6	7	8	9	10	11	12	13	14
จำนวนคนทำงาน	11-15	16-20	21-25	26-30	31-50	51-100	101-200	201-500	501-1,000	≥ 1,001

ดังนั้น จำนวนสถานประกอบการที่ต้องเจนนับทั้งสิ้น 1,564 แห่ง จากทั้งสิ้น 15,141 แห่ง ซึ่งกระจายไปตามกลุ่มสถานประกอบการ เป็นดังนี้

กลุ่มที่	รวม	1	2	3	4	5	6	7	8	9	10	11	12	13	14
จำนวนสถาน- ประกอบการตัวอย่าง	15,141	221	356	183	206	207	113	73	73	81	35	11	3	1	1



## 2. วิธีการประมาณผล

ในระดับจังหวัดได้นำเสนอผลการสำรวจ จำแนกตามประเภทอุตสาหกรรมรหัส 2 หลัก และกลุ่มสถานประกอบการ (จำนวนคนทำงาน) 6 กลุ่ม คือ

กลุ่มที่	1	2	3	4	5	6
จำนวนคนทำงาน	1 – 15	16 – 25	26 – 30	31 – 50	51 – 200	≥ 201

ในการประมาณค่า กำหนดให้

$$p = 1, 2, 3, \dots, n_{jm} \quad (\text{สถานประกอบการตัวอย่าง})$$

$$m = 1, 2, 3, \dots, 14 \quad (\text{กลุ่มสถานประกอบการ})$$

$$l = 1, 2, 3, \dots, 23 \quad (\text{ประเภทอุตสาหกรรม รหัส 2 หลัก})$$

$$j = 1, 2, 3, \dots, 127 \quad (\text{ประเภทอุตสาหกรรม รหัส 4 หลัก})$$

### 2.1 การหาค่ายอดรวม และการหาค่าประมาณยอดรวม

2.1.1 สูตรการประมาณค่ายอดรวมของลักษณะที่ต้องการศึกษา  $X$  สำหรับสถานประกอบการที่มีคนทำงานระหว่าง 1–10 คน กลุ่มสถานประกอบการ  $m$  ประเภทอุตสาหกรรม  $l$  คือ

$$\hat{X}_{lm} = \sum_{j=1}^{A_l} \hat{X}_{jm} \quad \dots\dots\dots(1)$$

โดยที่  $\hat{X}_{jm}$  คือ ค่าประมาณยอดรวมของลักษณะที่ต้องการศึกษา  $X$  สำหรับสถานประกอบการที่มีคนทำงานระหว่าง 1 – 10 คน กลุ่มสถานประกอบการ  $m$  ประเภทอุตสาหกรรม  $j$  ซึ่ง

$$\hat{X}_{jm} = \sum_{p=1}^{n_{jm}} w_{jm} x_{jmp}$$

$x_{jmp}$  คือ ค่าของลักษณะที่ต้องการศึกษา  $X$  ของสถานประกอบการตัวอย่าง  $p$  กลุ่มสถานประกอบการ  $m$  ประเภทอุตสาหกรรม  $j$

$w_{jm}$  คือ ค่าถ่วงน้ำหนักของกลุ่มสถานประกอบการ  $m$  ประเภทอุตสาหกรรม  $j$  ซึ่ง

$$w_{jm} = \frac{N_{jm}}{n_{jm}}$$

$N_{jm}$  คือ จำนวนสถานประกอบการทั้งสิ้น สำหรับสถานประกอบการที่มีคนทำงานระหว่าง 1 – 10 คน กลุ่มสถานประกอบการ  $m$  ประเภทอุตสาหกรรม

$n_{jm}$  คือ จำนวนสถานประกอบการที่จ้างได้ทั้งสิ้น สำหรับสถานประกอบการที่มี  
 คนทำงาน ระหว่าง 1 – 10 คน กลุ่มสถานประกอบการ  $m$  ประเภท  
 อุตสาหกรรม  $j$

$A_l$  คือ จำนวนประเภทอุตสาหกรรม รหัส 4 หลักทั้งสิ้น ที่ประกอบกันเป็นประเภท  
 อุตสาหกรรม รหัส 2 หลัก ในแต่ละประเภทอุตสาหกรรม  $l$

2.1.2 สูตรค่ายอดรวมของลักษณะที่ต้องการศึกษา  $X$  สำหรับสถานประกอบการที่มีคนทำงานตั้งแต่  
 11 คนขึ้นไป กลุ่มสถานประกอบการ  $m$  ประเภทอุตสาหกรรม  $l$  คือ

$$X_{lm} = \sum_{j=1}^{A_l} \sum_{p=1}^{M_{jm}} x_{jmp} \dots\dots\dots(2)$$

โดยที่  $M_{jm}$  คือ จำนวนสถานประกอบการทั้งสิ้น สำหรับสถานประกอบการที่มีคนทำงานตั้งแต่ 11  
 คนขึ้นไป กลุ่มสถานประกอบการ  $m$  ประเภทอุตสาหกรรม  $j$

2.1.3 สูตรค่ายอดรวม และสูตรการประมาณค่ายอดรวมของลักษณะที่ต้องการศึกษา  $X$  สำหรับสถาน-  
 ประกอบการ ประเภทอุตสาหกรรม  $l$  ของแต่ละกลุ่มสถานประกอบการที่ต้องการนำเสนอผล มี  
 จำนวน 6 กลุ่ม คือ

กลุ่ม		ระดับจังหวัด
1. 1 – 15 คน	$m = 1, 2, 3, 4, 5$	$\hat{X}'_{l1} = \sum_{m=1}^4 \hat{X}_{lm} + X_{l5}$
2. 16 – 25 คน	$m = 6, 7$	$X'_{l2} = \sum_{m=6}^7 X_{lm}$
3. 26 – 30 คน	$m = 8$	$X'_{l3} = X_{l8}$
4. 31 – 50 คน	$m = 9$	$X'_{l4} = X_{l9}$
5. 51 – 200 คน	$m = 10, 11$	$X'_{l5} = \sum_{m=10}^{11} X_{lm}$
6. $\geq 201$ คน	$m = 12, 13, 14$	$X'_{l6} = \sum_{m=12}^{14} X_{lm}$

### 3. วิธีการเก็บรวบรวมข้อมูล

การเก็บรวบรวมข้อมูลใช้วิธีส่งเจ้าหน้าที่ ซึ่งเป็นข้าราชการและลูกจ้างของสำนักงานสถิติแห่งชาติ ออกไป ทำการสัมภาษณ์เจ้าของผู้ประกอบการหรือผู้ที่ได้รับมอบหมายให้ตอบข้อมูลของสถานประกอบการ อุตสาหกรรมการผลิต ในระหว่าง เดือน กรกฎาคม-กันยายน 2550

### 4. ความคลาดเคลื่อนของข้อมูล

ข้อมูลที่น่าเสนอไว้ในรายงานฉบับนี้ อาจจะมี ความคลาดเคลื่อนอยู่บ้าง ความคลาดเคลื่อนดังกล่าวเป็น ความคลาดเคลื่อนจากการเลือกตัวอย่าง (Sampling error) และความคลาดเคลื่อนที่เกิดจากสาเหตุอื่น (Non-Sampling error) เช่น ผู้ตอบไม่ให้ข้อมูลตามความเป็นจริง ข้อมูลในแบบสอบถามไม่ครบถ้วน การลงรหัส ผิดพลาดหรือการบันทึกข้อมูลผิดพลาด เป็นต้น อย่างไรก็ตามสำนักงานสถิติแห่งชาติได้พยายามควบคุมให้ข้อมูลมี ความคลาดเคลื่อนน้อยที่สุด จึงขอให้ผู้ใช้ข้อมูลใช้ข้อมูลด้วยความระมัดระวังตามสมควร

### 5. การปิดตัวเลข

ผลรวมของแต่ละจำนวนอาจไม่เท่ากับยอดรวม ทั้งนี้เนื่องจากการปิดเศษ

## ภาคผนวก ข

### คำนิยาม

#### แนวคิดและคำนิยาม

##### 1. สถานประกอบการอุตสาหกรรมการผลิต

หมายถึง สถานประกอบการที่ดำเนินกิจการเกี่ยวกับการผลิต ซึ่งหมายถึงการเปลี่ยนรูปวัตถุดิบให้เป็นผลิตภัณฑ์ชนิดใหม่ด้วยเครื่องจักรกลหรือเคมีภัณฑ์ โดยไม่คำนึงถึงว่างานนั้นทำด้วยเครื่องจักรหรือด้วยมือ หรือทำในโรงงาน โรงซ่อม หรือ เคหะสถาน หรือผลิตภัณฑ์นั้นขายส่งหรือขายปลีกก็ตาม การประกอบชิ้นส่วนของผลิตภัณฑ์ที่ผลิตขึ้นนับว่าเป็นการผลิตด้วย

##### 2. การจำแนกประเภทอุตสาหกรรมการผลิต

ในการจัดทำสำมะโนอุตสาหกรรม พ.ศ.2550 ได้จำแนกประเภทอุตสาหกรรมการผลิตตามกิจกรรมทางเศรษฐกิจทุกประเภทตามมาตรฐานสากล (International Standard Industrial Classification of All Economic Activities : ISIC Rev.3.0) ซึ่งอุตสาหกรรมการผลิตจัดอยู่ในประเภท D : การผลิต

การจัดจำแนกโครงสร้างประเภทอุตสาหกรรมการผลิต เป็นดังนี้

หมวด ได้แก่ กลุ่มอุตสาหกรรม ซึ่งแบ่งเป็นกลุ่มย่อยจากประเภท และใช้แทนด้วยเลขรหัส 2 ตัวแรก ตั้งแต่ รหัส 15 – 37 รวม 23 หมวด

##### 3. รูปแบบการจัดตั้งตามกฎหมาย

###### 3.1 ส่วนบุคคล ห้างหุ้นส่วนสามัญที่ไม่เป็นนิติบุคคล

หมายถึง สถานประกอบการที่มีเจ้าของเป็นบุคคลธรรมดา คนเดียวหรือหลายคนรวมกัน และให้หมายรวมถึงห้างหุ้นส่วนสามัญที่ไม่จดทะเบียนเป็นนิติบุคคลด้วย

###### 3.2 ห้างหุ้นส่วนสามัญนิติบุคคล ห้างหุ้นส่วนจำกัด

หมายถึง สถานประกอบการที่จัดตั้งขึ้น โดยมีบุคคลตั้งแต่ 2 คนขึ้นไป รวมทุนกันเพื่อประกอบการผลิตและมีความรับผิดชอบร่วมกัน โดยการจดทะเบียนตามกฎหมาย

###### 3.3 บริษัทจำกัด บริษัทจำกัด (มหาชน)

**บริษัทจำกัด** หมายถึง สถานประกอบการที่จัดตั้งขึ้นโดยผู้ริเริ่มคณะหนึ่ง และได้จดทะเบียนถูกต้องตามกฎหมาย โดยมีผู้ริเริ่มดำเนินการอย่างน้อย 7 คนขึ้นไป

**บริษัทจำกัด (มหาชน)** หมายถึง สถานประกอบการที่จัดตั้งขึ้นโดยการจดทะเบียนจัดตั้งบริษัท การควบบริษัท หรือการแปรสภาพบริษัท และวัตถุประสงค์ที่จะขายหุ้นต่อประชาชน โดยมีผู้ริเริ่มดำเนินการตั้งแต่ 15 คนขึ้นไป

###### 3.4 ส่วนราชการ รัฐวิสาหกิจ

หมายถึง สถานประกอบการที่รัฐบาลเป็นเจ้าของหรือมีทุนอยู่ด้วยไม่น้อยกว่าร้อยละ 50 ของทุนทั้งหมด ในที่นี้หมายถึงสถานประกอบการที่ดำเนินการโดยรัฐบาลด้วย ได้แก่ เรือนจำ โรงฆ่าสัตว์ องค์กรการพลกหน้ง องค์กรการแก้ว เป็นต้น

### 3.5 สหกรณ์

หมายถึง สถานประกอบการที่จัดตั้งขึ้นในรูปของสหกรณ์ โดยจดทะเบียนถูกต้องตามกฎหมายว่าด้วยสหกรณ์ โดยมีผู้ก่อตั้งไม่น้อยกว่า 10 คน

### 3.6 รูปแบบอื่น ๆ

หมายถึง สถานประกอบการที่จัดตั้งในรูปแบบอื่น ๆ นอกเหนือจากที่กล่าวแล้วข้างต้น เช่น สมาคม สโมสร กลุ่มแม่บ้าน เป็นต้น

## 4. รูปแบบการจัดตั้งทางเศรษฐกิจ

### 4.1 สำนักงานแห่งเดียว

หมายถึง สถานประกอบการที่ไม่เป็นสาขาหรือหน่วยงานย่อยของสถานประกอบการอื่น และไม่มีสาขา หรือหน่วยงานย่อยอื่น

### 4.2 สำนักงานใหญ่

หมายถึง สถานประกอบการที่เป็นเจ้าของและควบคุมกิจการของสถานประกอบการอื่นที่เป็นสำนักงานสาขา หรือหน่วยงานย่อย

### 4.3 สำนักงานสาขา

หมายถึง สถานประกอบการที่เป็นสาขาหรือหน่วยงานย่อยของสถานประกอบการอื่นที่เป็นสำนักงานใหญ่

## 5. ทุนจดทะเบียน

ทุนจดทะเบียนหรือทุนรับอนุญาต หมายถึง ทุนดำเนินการซึ่งผู้เริ่มก่อการได้ระบุนำไว้เมื่อจดทะเบียนจัดตั้งเป็นนิติบุคคลหรือทุนที่ได้รับอนุญาตเมื่อจัดตั้งเป็นนิติบุคคล ทุนนี้ไม่ได้แสดงถึงเงินที่ได้รับจากผู้ถือหุ้นแต่เป็นการแสดงถึงความประสงค์ของผู้เริ่มก่อการว่าจะมีทุนดำเนินการเป็นจำนวนเงินเท่าใด

## 6. อัตราการใช้กำลังการผลิต

หมายถึง สัดส่วนระหว่างปริมาณผลผลิตจริงกับกำลังการผลิตสูงสุด ที่สามารถผลิตได้ในช่วงเวลาหนึ่งคำนวณโดยปริมาณการผลิตจริงหารด้วยกำลังการผลิต

## 7. คนทำงาน

หมายถึง คนที่ทำงานในสถานประกอบการ ทั้งที่ได้รับเงินเดือนและไม่ได้รับเงินเดือน ที่สถานประกอบการ มีอยู่ตามปกติ รวมทั้งผู้ที่ปกติทำงานอยู่ในสถานประกอบการแห่งนี้ แต่ในวันดังกล่าวไม่ได้มาทำงานเนื่องจากเจ็บป่วย ลาหยุด พักผ่อน โดยได้รับค่าจ้าง/เงินเดือน

### คนทำงาน ประกอบด้วย

#### 1) คนทำงานโดยไม่ได้รับค่าจ้าง เงินเดือน

หมายถึง เจ้าของกิจการหรือหุ้นส่วนที่ทำงานให้สถานประกอบการ โดยไม่ได้รับค่าจ้าง เงินเดือน และผู้ที่อาศัยอยู่ในครัวเรือนของเจ้าของกิจการ หรือหุ้นส่วน หรือบุคคลอื่น ที่ทำงานให้กับสถานประกอบการอย่างน้อยสัปดาห์ละ 20 ชั่วโมง โดยไม่ได้รับค่าจ้าง เงินเดือนเป็นประจำ

## 2) ลูกจ้างในกรรมวิธีการผลิต

หมายถึง ลูกจ้างทั้งหมดที่ทำงานเกี่ยวข้อง โดยตรงกับการผลิตในขั้นตอนต่าง ๆ หรือกิจกรรมที่เกี่ยวข้องกับการผลิต โดยได้รับค่าจ้างเงินเดือน

**ผู้ปฏิบัติงานมีฝีมือ** หมายถึง ผู้ที่ทำงานด้านการผลิตซึ่งเคยได้รับการฝึกฝนอบรมมาก่อนอย่างน้อย 3 เดือน หรือผู้มีประสบการณ์ในการทำงาน 5 ปี ขึ้นไปในงานเฉพาะที่ทำอยู่ เช่น ช่างนาช่างดูแลเครื่องจักร ผู้ผลิตหรือติดตั้งอุปกรณ์ ผู้เดินเครื่องจักร ผู้ประกอบชิ้นส่วนต่าง ๆ เป็นต้น

**ผู้ปฏิบัติงานไม่มีฝีมือ** หมายถึง ผู้ที่ทำงานด้านการผลิตที่ได้รับการฝึกงาน ก่อนปฏิบัติงานน้อยกว่า 2 สัปดาห์ เช่น พนักงานทำความสะอาดเครื่องจักร

## 3) ลูกจ้างอื่น ๆ

หมายถึง ลูกจ้างทั้งหมดคนนอกเหนือจากลูกจ้างในกรรมวิธีการผลิต รวมถึงผู้ปฏิบัติงาน นักบริหาร นักวิชาการ เสมียนพนักงาน เช่น ผู้จัดการ ผู้อำนวยการ และกรรมการบริหารที่ได้รับค่าจ้าง เงินเดือน ผู้ปฏิบัติงานในห้องทดลองและนักวิจัย พนักงานพิมพ์ดีด พนักงานบัญชี และพนักงานขาย เป็นต้น

**ไม่รวมคนทำงาน ดังต่อไปนี้**

- (1) ผู้บริหารหรือผู้ถือหุ้นที่ได้รับเบี้ยประชุมเป็นครั้งคราว
- (2) คนทำงานของสถานประกอบการอื่นที่มาปฏิบัติงานประจำที่สถานประกอบการแห่งนี้
- (3) คนทำงานที่รับงานไปทำที่บ้านแล้วนำมาส่ง โดยไม่ได้ลงทุนซื้อวัสดุ อุปกรณ์ (หรือถ้ามีการใช้เครื่องมือส่วนตัวเล็กน้อยได้ เช่น มีด เข็ม ค้าย)
- (4) คนงานที่ทำงานเป็นระยะเวลานาน เช่น ลาไปราชการทหาร
- (5) คนที่สถานประกอบการจ้างมาทำงานเฉพาะอย่างเป็นประจำ เช่น กรรมกรที่จ้างมาขนของ พนักงานเดินตลาดหรือตัวแทนขายที่ไม่มีเงินเดือนประจำ

## 8. ค่าตอบแทนแรงงาน

### 8.1 ค่าจ้าง เงินเดือน

หมายถึง เงินที่นายจ้างหรือสถานประกอบการจ่ายให้ลูกจ้าง ในระหว่างเดือนมกราคม - เดือนธันวาคม 2549 (ก่อนหักภาษีเงินได้บุคคลธรรมดา เงินสมทบกองทุนประกันสังคมในส่วนของลูกจ้างต้องจ่ายค่าประกันชีวิต และรายจ่ายอื่น ๆ ของลูกจ้าง) ตามข้อตกลงการจ้างแรงงาน โดยอาจจ่ายตามเงื่อนไขของระยะเวลาหรือจ่ายตามปริมาณงาน

### 8.2 ค่าล่วงเวลา โบนัส เงินรางวัลพิเศษ เงินเพิ่มค่าครองชีพ ค่านายหน้า

หมายถึง เงินนอกเหนือจากค่าจ้าง เงินเดือน ที่สถานประกอบการจ่ายให้แก่ลูกจ้างเป็นค่าตอบแทนในการทำงาน

### 8.3 สวัสดิการและผลประโยชน์ตอบแทนอื่น ๆ

หมายถึง ผลประโยชน์ตอบแทนแรงงานที่นายจ้างหรือสถานประกอบการจ่าย หรือบริการให้แก่ลูกจ้าง ได้แก่ ค่าตอบแทนแรงงานที่จ่ายเป็นสิ่งของหรือผลผลิต และสวัสดิการที่นายจ้างจัดหาหรือบริการลูกจ้าง เช่น อาหาร เครื่องดื่ม บ้านพักคนงาน ค่าเช่าบ้าน ค่าซ่อมแซมที่อยู่อาศัย ค่ารักษาพยาบาล บริการดูแลบุตร พาหนะรับส่งมาทำงาน บันเทิงหรือนันทนาการต่าง ๆ ที่จัดให้ลูกจ้าง เป็นต้น **ทั้งนี้ไม่รวมเสื้อผ้า เครื่องแบบที่ใช้เฉพาะในการปฏิบัติงาน (ค่าเสื้อผ้า เครื่องแบบ ที่ใช้เฉพาะในการปฏิบัติงาน ถือเป็นค่าใช้จ่ายอื่น ๆ ของสถานประกอบการ)**

#### 8.4 เงินที่สถานประกอบการจ่ายสมทบเข้ากองทุนเพื่อการประกันสังคม ฯลฯ

หมายถึง เงินที่สถานประกอบการจ่ายสมทบเข้ากองทุนเพื่อการประกันสังคมของทั้งรัฐบาลและเอกชน เพื่อมิให้ลูกจ้างได้รับความเดือดร้อนเมื่อต้องขาดรายได้ไปบางส่วนหรือทั้งหมด อันเนื่องมาจากการเจ็บป่วยหรือประสบอันตรายทั้งในและนอกเวลาทำงาน การคลอดบุตร ทูพพลภาพ การว่างงาน ชราภาพ และเสียชีวิต เงินดังกล่าว เช่น เงินสมทบกองทุนประกันสังคม กองทุนเงินทดแทน กองทุนสำรองเลี้ยงชีพ เป็นต้น

#### 9. ค่าซื้อวัตถุดิบและวัสดุประกอบที่ใช้ในการผลิต

หมายถึง มูลค่าของวัตถุดิบและส่วนประกอบที่สถานประกอบการจัดซื้อ หรือ ได้รับมาจากสำนักงานใหญ่ ในระหว่างเดือนมกราคม - เดือนธันวาคม 2549 เพื่อใช้ในการผลิตโดยสถานประกอบการเอง หรือจ้างสถานประกอบการอื่นหรือผู้อื่นทำการผลิต มูลค่าดังกล่าวเป็นมูลค่าที่นำส่งถึงสถานประกอบการ ซึ่งรวมค่าภาษีขาเข้า ค่าขนส่ง ค่าประกันภัย ค่าบรรจุหีบห่อ เป็นต้น

#### 10. ค่าเชื้อเพลิง

หมายถึง มูลค่าของเชื้อเพลิงทุกชนิดที่ซื้อมา เพื่อใช้เป็นเชื้อเพลิงสำหรับพลังงานและความร้อน ไม่รวมเชื้อเพลิงที่เป็นส่วนประกอบของผลิตภัณฑ์ หรือที่ใช้ในการผลิตกระแสไฟฟ้า หรือเชื้อเพลิงที่ได้จากผลพลอยได้ของกิจกรรมการผลิต เช่น ขี้เลื่อย เป็นต้น

#### 11. ค่าไฟฟ้าที่ใช้ในการผลิต

คือ มูลค่าไฟฟ้าทั้งหมดที่สถานประกอบการซื้อระหว่างเดือนมกราคม-เดือนธันวาคม 2549 รวมทั้งค่าไฟฟ้าที่ได้รับจากหน่วยพลังงานของสถานประกอบการอื่นแต่อยู่ในเครือเดียวกัน โดยจะต้องประมาณมูลค่าเหมือนกับการซื้อขายโดยปกติ

#### 12. ค่าใช้จ่ายในการบำรุงรักษาและซ่อมแซมเครื่องจักร เครื่องมือฯ

หมายถึง มูลค่าของค่าใช้จ่ายทั้งหมดที่ใช้ในการซ่อมแซมและบำรุงอาคาร และสินทรัพย์ถาวรอื่น เพื่อให้อยู่ในสภาพที่ดีใช้งานต่อไปได้ ทั้งนี้ให้รวมค่าใช้จ่ายในการบำรุงรักษา ซ่อมแซมที่จัดทำโดยสถานประกอบการที่อยู่ในเครือเดียวกันและให้ประมาณมูลค่าในการซ่อมแซมเหมือนกับการว่าจ้างสถานประกอบการอื่นหรือผู้อื่น

#### 13. ค่าซื้อสินค้าที่ซื้อมาจำหน่ายในสภาพเดิม

หมายถึง มูลค่าในการซื้อสินค้าเพื่อนำมาจำหน่ายในสภาพเดิม โดยไม่มีการเปลี่ยนแปลงสภาพ

#### 14. ค่าจ้างเหมาจ่ายให้สถานประกอบการอื่นผลิตสินค้าให้ โดยสถานประกอบการจัดหาวัสดุให้

หมายถึง จำนวนเงินที่จ่ายเป็นค่าจ้างให้กับสถานประกอบการอื่น เพื่อทำการผลิตสินค้า โดยวัตถุดิบและส่วนประกอบในการผลิตเป็นของสถานประกอบการผู้จ้าง

#### 15. มูลค่าสินค้า วัตถุดิบและวัสดุประกอบฯ คงเหลือ

หมายถึง มูลค่าของสินค้า วัตถุดิบและวัสดุประกอบฯ ของสถานประกอบการที่ยังคงเหลืออยู่ โดยไม่คำนึงว่าจะเก็บไว้ ณ ที่ใดก็ตาม

**มูลค่าคงเหลือต้นปี** คือ มูลค่าของสินค้า วัสดุดิบและวัสดุประกอบฯ ที่เหลือมาจากปีก่อน  
เมื่อ 1 มกราคม 2549

**มูลค่าคงเหลือปลายปี** คือ มูลค่าของสินค้า วัสดุดิบและวัสดุประกอบฯ ที่เหลืออยู่เมื่อ 31 ธันวาคม 2549

#### 16. ส่วนเปลี่ยนแปลงมูลค่าสินค้า วัสดุดิบและวัสดุประกอบฯ คงเหลือ

หมายถึง ผลต่างระหว่างมูลค่าคงเหลือปลายปีและมูลค่าคงเหลือต้นปี (มูลค่าปลายปี – มูลค่าต้นปี)

#### 17. ค่าใช้จ่ายอื่น ๆ ของสถานประกอบการ

หมายถึง ค่าใช้จ่ายในการดำเนินกิจการต่าง ๆ ของสถานประกอบการ เช่น ค่าเช่าที่ดิน ค่าเช่าอาคาร และที่ดินฯ ค่าเสื่อมราคาสินทรัพย์ถาวรทุกประเภท ค่าน้ำประปา ค่าไฟฟ้า ค่าไปรษณีย์ ค่าโทรเลข ค่าโทรศัพท์ ค่าทำบัญชี ค่าปริกษา ค่าดอกเบี้ยจ่าย หนี้สูญ ค่าภาษี ค่าโฆษณา ค่านายหน้า และอื่น ๆ เป็นต้น

#### 18. มูลค่าขายผลผลิต

หมายถึง มูลค่าการจำหน่ายผลิตภัณฑ์ที่สถานประกอบการผลิตขึ้นเองและ/หรือที่สถานประกอบการอื่นผลิตให้ โดยสถานประกอบการเป็นผู้จ่ายค่าวัสดุ และวัสดุประกอบที่ใช้ในการผลิตในระหว่างเดือนมกราคม - เดือนธันวาคม 2549 ทั้งนี้ให้รวมมูลค่าผลผลิตที่สถานประกอบการผลิตเพื่อใช้เอง หรือให้คนทำงาน เป็นส่วนหนึ่งของค่าตอบแทนแรงงาน ผลผลิตที่จัดส่งให้สำนักงานใหญ่ สำนักงานสาขา หรือสำนักงานขายของโรงงาน และรายรับจากการขายผลพลอยได้และเศษวัสดุ

#### 19. รายรับจากการขายสินค้าที่ซื้อมาจำหน่ายในสภาพเดิม

หมายถึง จำนวนเงินที่สถานประกอบการได้รับจากการขายสินค้าที่ซื้อมาจำหน่าย โดยไม่มีการเปลี่ยนแปลงสภาพ

#### 20. ค่ารับจ้างเหมาทำการผลิตสินค้าให้สถานประกอบการอื่น โดยสถานประกอบการเป็นผู้จัดหาวัสดุให้

หมายถึง จำนวนเงินที่ได้รับจากผู้จ้างในการรับจ้างเหมาทำการผลิตสินค้า โดยผู้จ้างจัดหาวัสดุให้ ถ้าเป็นการรับจ้างเหมาผลิตสินค้าให้สถานประกอบการในเครือเดียวกัน ให้คิดค่าบริการในการผลิตตามราคาตลาด ถ้าประมาณไม่ได้ก็ให้คิดจากค่าใช้จ่ายต่าง ๆ ที่เกิดขึ้นจริง โดยไม่รวมค่าวัสดุที่ผู้จ้างจัดหาให้

#### 21. รายรับจากการให้บริการ บำรุงรักษา ซ่อมแซมและติดตั้งให้แก่สถานประกอบการอื่น

หมายถึง จำนวนเงินที่สถานประกอบการได้รับจากการให้บริการ บำรุงรักษาซ่อมแซมและติดตั้งเครื่องจักรหรือโรงงานให้กับสถานประกอบการอื่นหรือลูกค้า สำหรับค่าบริการในการให้บริการแก่สถานประกอบการอื่นในเครือเดียวกัน ให้คิดมูลค่าการบริการโดยรวมค่าแรงงาน ค่าดำเนินการ และค่าวัสดุที่ใช้ในการให้บริการ

#### 22. รายรับอื่น ๆ

หมายถึงมูลค่ารายรับอื่น ๆ ของสถานประกอบการ เช่น รายรับจากการขายกากของเสีย หรือวัสดุเหลือใช้ของสถานประกอบการและค่าขายกระแสไฟฟ้า เป็นต้น



### 23. สินทรัพย์ถาวร

หมายถึง สินทรัพย์ที่ปกติมีอายุการใช้งานมากกว่า 1 ปีขึ้นไป เช่น ที่ดิน อาคาร สิ่งก่อสร้าง เครื่องจักร ยานพาหนะ เป็นต้น รวมถึงส่วนเพิ่มเติม คัดแปลง ปรับปรุง เพื่อยืดอายุการใช้งานหรือเพิ่มประสิทธิภาพ มูลค่าของสินทรัพย์เหล่านี้ ต้องคิดเป็นมูลค่าของสินทรัพย์ถาวรใหม่

สินทรัพย์ถาวร แบ่งออกเป็น

- ที่ดิน
- อาคาร และสิ่งก่อสร้าง
- เครื่องจักร และเครื่องมือ ฯลฯ เช่น เครื่องกำเนิดไฟฟ้า เครื่องมือที่ใช้ในงาน โลหะ หรือเหมืองแร่ เครื่องมือก่อสร้าง เครื่องมือที่ใช้ในงานอุตสาหกรรม เช่น รถครนเครื่องยกและอื่น ๆ ที่คล้ายคลึงกัน เป็นต้น
- ยานพาหนะ ได้แก่ รถยนต์ แทรกเตอร์ รถบรรทุก เป็นต้น
- เครื่องใช้ในสำนักงาน (ครุภัณฑ์) ได้แก่ เครื่องคอมพิวเตอร์ เครื่องคำนวณ เฟอร์นิเจอร์ เครื่องตกแต่งสำนักงาน เป็นต้น
- สินทรัพย์ถาวรอื่น ๆ เช่น ซอฟต์แวร์ ลิขสิทธิ์ สิทธิบัตร เป็นต้น

### 24. มูลค่าสินทรัพย์ถาวรที่ซื้อหรือผลิตขึ้นใช้เองระหว่างปี

หมายถึง สินทรัพย์ถาวรที่สถานประกอบการซื้อมาเพิ่มเติมหรือผลิตขึ้นใช้เอง ระหว่างเดือนมกราคม - เดือนธันวาคม 2549

- **สินทรัพย์ถาวรใหม่** หมายถึง สินทรัพย์ถาวรที่ยังไม่เคยถูกใช้ภายในประเทศมาเลยก่อนที่สถานประกอบการจะซื้อมา โดยไม่คำนึงว่าสินทรัพย์ถาวรนั้นจะถูกใช้ในต่างประเทศมาก่อนหรือไม่
- **สินทรัพย์ถาวรที่ผลิตขึ้นใช้เอง** หมายถึง ค่าใช้จ่ายทั้งหมดที่ใช้ในการสร้างหรือผลิตสินทรัพย์ถาวรขึ้นเพื่อใช้งานในสถานประกอบการ และที่ใช้ในการซ่อมแซมใหญ่ที่สามารถเพิ่มประสิทธิภาพการทำงานหรือยืดอายุการใช้งานของสินทรัพย์ถาวรนั้น ค่าใช้จ่ายดังกล่าว ได้แก่ ค่าแรงงาน ค่าวัสดุ เป็นต้น

### 25. มูลค่าสินทรัพย์ถาวรที่ขายระหว่างปี

หมายถึง มูลค่าตามราคาขายสินทรัพย์ถาวรที่ขายไประหว่าง เดือนมกราคม - เดือนธันวาคม 2549 รวมถึงมูลค่าสินทรัพย์ถาวรที่ใช้แล้วและได้นำไปแลกเปลี่ยนเป็นสินทรัพย์ใหม่โดยการจ่ายเงินเพิ่มขึ้นให้ถือว่าราคาสินทรัพย์เดิม คือ มูลค่าขายสินทรัพย์ถาวรที่ใช้แล้ว และราคาสินทรัพย์เดิมบวกจำนวนเงินที่จ่ายเพิ่ม เป็นมูลค่าซื้อสินทรัพย์ถาวรใหม่ การบันทึกมูลค่าสินทรัพย์ถาวรที่ขายระหว่างปี ให้บันทึกตามราคาที่ขายได้จริง

### 26. ค่าโอนกรรมสิทธิ์

หมายถึง มูลค่าของค่าใช้จ่ายในการโอนสิทธิครอบครองสินทรัพย์ ระหว่างเจ้าของสินทรัพย์นั้นให้กับบุคคลอื่น

### 27. มูลค่าเพิ่ม

คำนวณ โดย : มูลค่าเพิ่ม = มูลค่าผลผลิต - ค่าใช้จ่ายขั้นกลาง

**มูลค่าผลผลิต** หมายถึง รายรับของสถานประกอบการในรอบปี 2549 ซึ่งได้แก่

- (1) มูลค่าขายผลผลิต
- (2) รายรับจากการขายสินค้าที่ซื้อมาจำหน่ายในสภาพเดิม

(3) รายรับจากการรับจ้างเหมาทำการผลิตสินค้าให้สถานประกอบการอื่น โดยสถานประกอบการ  
จัดหาวัสดุให้

(4) รายรับจากการให้บริการ บำรุงรักษา ซ่อมแซม และติดตั้ง ให้แก่สถานประกอบการอื่น

(5) รายรับจากการให้เช่าอาคาร อาคารพร้อมที่ดิน ยานพาหนะ เครื่องจักรและอุปกรณ์ฯ และ  
รายรับอื่น ๆ

(6) ส่วนเปลี่ยนแปลงมูลค่าสินค้าคงเหลือ

ค่าใช้จ่ายชั้นกลาง หมายถึง รายจ่ายที่ใช้ในการดำเนินการในขบวนการผลิตของสถานประกอบการ  
ในรอบปี 2549 ซึ่งได้แก่

(1) ค่าซื้อวัตถุดิบ และวัสดุประกอบที่ใช้ในการผลิต

(2) ค่าใช้จ่ายในการผลิต

(3) ค่าซื้อสินค้าที่ซื้อมาจำหน่ายในสภาพเดิม

(4) ค่าจ้างเหมาจ่ายให้สถานประกอบการอื่นผลิตสินค้าให้

(5) ค่าใช้จ่ายในการขาย ของสถานประกอบการ (ค่าโฆษณา ค่าขนส่งสินค้าที่ขาย ค่านายหน้า

ค่าประกันภัย ค่าใช้จ่ายอื่น ๆ)

(6) ค่าใช้จ่ายในการบริหารและดำเนินงานของสถานประกอบการ (ค่าใช้จ่ายอื่น ๆ ในการดำเนิน  
กิจการ หักด้วยค่าเช่าที่ดิน ดอกเบี้ยจ่าย หนี้สูญ ขาดทุนจากการเปลี่ยนแปลงอัตราแลกเปลี่ยนฯ)

(7) ส่วนเปลี่ยนแปลงมูลค่าวัตถุดิบและวัสดุประกอบฯ คงเหลือ

# คณะผู้จัดทำ CD - ROM

หน่วยงานเจ้าของเรื่อง

สำนักงานสถิติจังหวัดอุบลราชธานี

โทร. 0 4525 4718

หน่วยงานผลิตและออกแบบ

กลุ่มบูรณาการข้อมูลสถิติ

สำนักสถิติพยากรณ์

โทร. 0 2281 0333 ต่อ 1415 - 1418

