

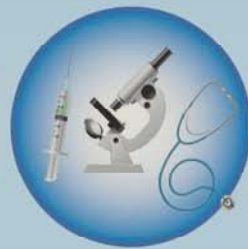

สำมะโนอุตสาหกรรม พ.ศ. 2560  
ข้อมูลพื้นฐาน จังหวัดภูเก็ต

THE 2017 INDUSTRIAL CENSUS  
BASIC INFORMATION ; PHUKET PROVINCE



สำนักงานสถิติแห่งชาติ

สำนักงานสถิติแห่งชาติ  
กระทรวงดิจิทัลเพื่อเศรษฐกิจและสังคม  
NATIONAL STATISTICAL OFFICE  
MINISTRY OF DIGITAL ECONOMY AND SOCIETY

สำมะโนอุตสาหกรรม พ.ศ. 2560

ข้อมูลพื้นฐาน

จังหวัดภูเก็ต

THE 2017 INDUSTRIAL CENSUS

BASIC INFORMATION

PHUKET PROVINCE



สำนักงานสถิติแห่งชาติ

**หน่วยงานเจ้าของเรื่อง** สำนักงานสถิติจังหวัดภูเก็ต  
โทรศัพท์ 0 7621 1594  
โทรสาร 0 7622 0500  
ไปรษณีย์อิเล็กทรอนิกส์ phuket@nso.go.th

**หน่วยงานที่เผยแพร่** สำนักสถิติพยากรณ์  
สำนักงานสถิติแห่งชาติ  
ศูนย์ราชการเฉลิมพระเกียรติ 80 พรรษาฯ  
อาคารรัฐประศาสนภักดี ชั้น 2  
ถนนแจ้งวัฒนะ เขตหลักสี่ กรุงเทพฯ 10210  
โทรศัพท์ 0 2141 7498  
โทรสาร 0 2143 8132  
ไปรษณีย์อิเล็กทรอนิกส์ binfopub@nso.go.th

**ปีที่จัดพิมพ์** 2560

**จัดพิมพ์โดย** บริษัท พี.พี.บุ๊ก แอนด์ คอม จำกัด

## คำนำ

ภาคอุตสาหกรรมการผลิตนับเป็นกิจกรรมทางเศรษฐกิจสาขาหนึ่งที่มีความสำคัญในการขับเคลื่อนการเจริญเติบโตทางเศรษฐกิจของประเทศ ซึ่งปัจจุบันรัฐบาลมีนโยบายด้านการพัฒนาอุตสาหกรรมที่ส่งเสริมการนำเทคโนโลยีขั้นสูงและนวัตกรรมใหม่ๆ มาใช้ปรับปรุงประสิทธิภาพการผลิตเพื่อเป็นกลไกในการขับเคลื่อนเศรษฐกิจของประเทศไทยในระยะ 20 ปีข้างหน้าตามกรอบการพัฒนาประเทศไทย 4.0 สำนักงานสถิติแห่งชาติ เป็นหน่วยงานที่รับผิดชอบในการจัดเก็บรวบรวมข้อมูลทั้งด้านเศรษฐกิจและสังคมของประเทศตระหนักถึงความสำคัญดังกล่าว จึงได้จัดทำสำมะโนอุตสาหกรรมขึ้นเพื่อให้ประเทศมีข้อมูลสถิติพื้นฐานที่สำคัญทางด้านอุตสาหกรรมการผลิตอย่างต่อเนื่อง เพื่อภาครัฐและเอกชนใช้ในการกำหนดนโยบายและวางแผนพัฒนาด้านเศรษฐกิจและอุตสาหกรรมทั้งในระดับประเทศและระดับจังหวัดเพื่อเพิ่มศักยภาพในการแข่งขันในตลาดโลก

ในการจัดทำสำมะโนอุตสาหกรรม พ.ศ. 2560 ครั้งนี้ ได้กำหนดแผนการดำเนินงานเป็น 2 ขั้นตอน คือ ขั้นการเก็บรวบรวมข้อมูลพื้นฐานหรือการนับจดสถานประกอบการทุกประเภท ซึ่งดำเนินการในปี 2559 และขั้นการเก็บรวบรวมข้อมูลรายละเอียดหรือการแจงนับสถานประกอบการในอุตสาหกรรมการผลิตดำเนินการในปี 2560

รายงานฉบับนี้ เป็นรายงานผลในขั้นตอนการเก็บรวบรวมข้อมูลพื้นฐานหรือการนับจดสถานประกอบการในปี 2559 ซึ่งจัดจำแนกประเภทสถานประกอบการตามการจัดมาตรฐานอุตสาหกรรมประเทศไทยปี 2552 (Thailand Standard Industrial Classification: TSIC 2009) ได้แก่ สถานประกอบการที่ประกอบกิจกรรมเกี่ยวกับธุรกิจทางการค้า ธุรกิจทางการบริการ การผลิต การก่อสร้าง การขนส่งทางบกและสถานที่เก็บสินค้า กิจกรรมด้านข้อมูลข่าวสารและการสื่อสาร และโรงพยาบาลเอกชนที่ตั้งอยู่ในจังหวัดภูเก็ต

สำนักงานสถิติแห่งชาติ ใคร่ขอขอบคุณผู้ประกอบการและผู้เกี่ยวข้องทุกฝ่ายที่ได้ให้ความร่วมมือในการให้ข้อมูล ซึ่งข้อมูลที่ได้จะเป็นประโยชน์สำหรับผู้ใช้อุปกรณ์ทั้งภาครัฐบาลและภาคเอกชนต่อไป

## บทสรุปสำหรับผู้บริหาร

เนื่องจากบริบทของประเทศไทยมีการเปลี่ยนแปลงทั้งด้านเศรษฐกิจสังคมและการเมืองที่ส่งผลกระทบต่อภาคอุตสาหกรรมทำให้โครงสร้างการดำเนินธุรกิจและอุตสาหกรรมเปลี่ยนแปลงไป เช่น วิสาหกิจขนาดกลางและขนาดย่อม (SMEs) มีอัตราการขยายตัวเพิ่มขึ้น และมีธุรกิจทางการค้า การบริการ และอุตสาหกรรมใหม่ๆ เกิดขึ้นเป็นต้น ซึ่งถือเป็นกลไกที่สำคัญต่อการเจริญเติบโตของระบบเศรษฐกิจของประเทศ ดังนั้นข้อมูลสถิติและสารสนเทศโครงสร้างชั้นพื้นฐานเกี่ยวกับการประกอบธุรกิจและอุตสาหกรรม จึงมีความสำคัญและจำเป็นสำหรับภาครัฐและเอกชนใช้ในการกำหนดนโยบายและวางแผนพัฒนาด้านเศรษฐกิจและอุตสาหกรรมทั้งในระดับประเทศและระดับท้องถิ่น เพื่อเพิ่มขีดความสามารถในการแข่งขันทางเศรษฐกิจในตลาดโลก

สำนักงานสถิติแห่งชาติ จัดทำสำมะโนอุตสาหกรรมทุก 10 ปี ตามข้อเสนอแนะขององค์การสหประชาชาติ และได้วางแผนเปลี่ยนเป็นจัดทำทุก 5 ปี เพื่อให้ประเทศมีข้อมูลพื้นฐานที่สำคัญทางด้านอุตสาหกรรมการผลิตอย่างต่อเนื่องเพื่อใช้ในการวิเคราะห์และติดตามสถานการณ์ด้านเศรษฐกิจของประเทศและภูมิภาค ซึ่งที่ผ่านมาสำนักงานสถิติแห่งชาติจัดทำสำมะโนอุตสาหกรรมมาแล้ว 4 ครั้ง ในปี 2507 ปี 2550 และปี 2555 สำหรับปี 2560 เป็นการจัดทำสำมะโนอุตสาหกรรมครั้งที่ 5 ของประเทศไทย

ในการจัดทำสำมะโนอุตสาหกรรม พ.ศ. 2560 ได้กำหนดแผนการดำเนินงานเป็น 2 ขั้นตอนคือ ขั้นการเก็บรวบรวมข้อมูลพื้นฐาน หรือการนับจดสถานประกอบการ

ทุกประเภท ซึ่งดำเนินการในปี 2559 และขั้นการเก็บรวบรวมข้อมูลรายละเอียดหรือการแจงนับสถานประกอบการในอุตสาหกรรมการผลิต ดำเนินการในปี 2560

การนำเสนอผลสำมะโนในรายงานฉบับนี้ เป็นผลจากขั้นการเก็บรวบรวมข้อมูลพื้นฐานหรือการนับจดสถานประกอบการในปี 2559 ซึ่งจัดจำแนกประเภทสถานประกอบการตามการจัดประเภทมาตรฐานอุตสาหกรรมประเทศไทย ปี 2552 (Thailand Standard Industrial Classification : TSIC 2009) ได้แก่ ธุรกิจทางการค้า ธุรกิจทางการบริการ การผลิต การก่อสร้าง การขนส่งทางบกและสถานที่เก็บสินค้า กิจกรรมด้านข้อมูลข่าวสารและการสื่อสาร และกิจกรรมด้านโรงพยาบาลเอกชน ที่ตั้งอยู่ใน จังหวัดภูเก็ต โดยดำเนินการเก็บรวบรวมข้อมูลสถานประกอบการในพื้นที่เขตเทศบาลระหว่างเดือนพฤษภาคม – สิงหาคม 2559 และพื้นที่นอกเขตเทศบาลระหว่างเดือนตุลาคม – ธันวาคม 2559

ผลการเก็บรวบรวมข้อมูลพื้นฐานของสถานประกอบการในจังหวัดภูเก็ต พบว่า มีสถานประกอบการจำนวนทั้งสิ้น 27,073 แห่ง ในจำนวนนี้แยกเป็นสถานประกอบการที่เก็บรวบรวมรายการข้อมูลพื้นฐานในแบบสอบถามได้ครบถ้วน จำนวน 25,507 แห่ง และสถานประกอบการที่เก็บรวบรวมรายการข้อมูลได้เพียง ชื่อ ที่ตั้ง และประเภทธุรกิจ/อุตสาหกรรม จำนวน 1,566 แห่ง สำหรับข้อมูลที่น่าเสนอผลในรายงานฉบับนี้จะเป็นข้อมูลของสถานประกอบการที่เก็บรวบรวมข้อมูลพื้นฐานได้ครบถ้วน จำนวน 25,507 แห่ง เท่านั้น สรุปได้ดังนี้

ความหนาแน่นของสถานประกอบการ

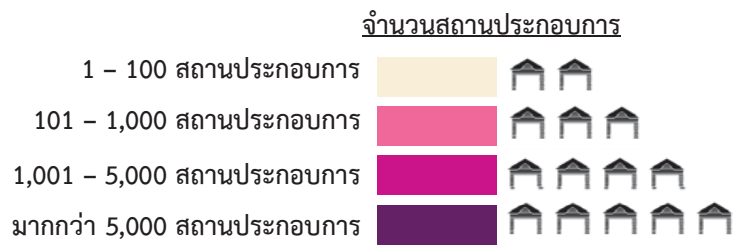

ความหนาแน่นของการจ้างงาน

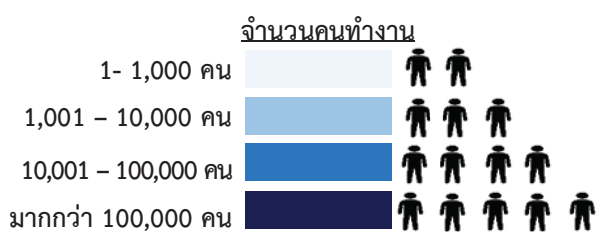



### แผนภูมิ ก ร้อยละของสถานประกอบการ

#### จำแนกตามกิจกรรมทางเศรษฐกิจ

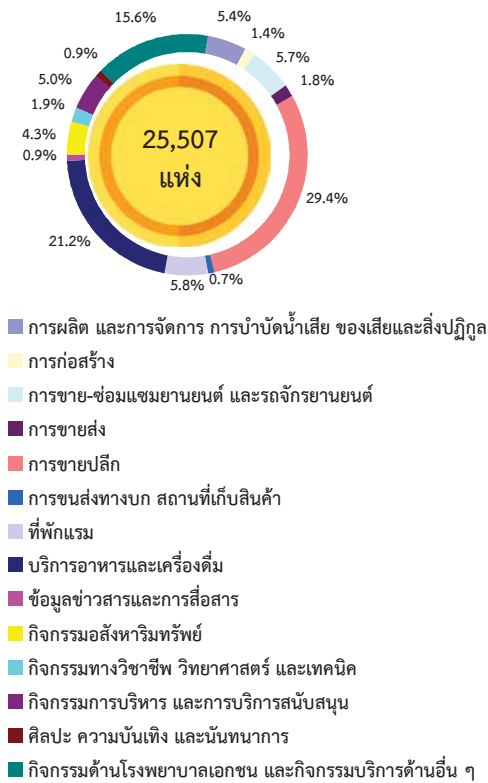

### 1. จำนวนสถานประกอบการ

จากแผนภูมิ ก ร้อยละของสถานประกอบการ จำแนกตามกิจกรรมทางเศรษฐกิจ พบว่า จังหวัดภูเก็ต มีจำนวนสถานประกอบการทั้งสิ้น 25,507 แห่ง เมื่อพิจารณาตามกิจกรรมทางเศรษฐกิจ พบว่า ร้อยละ 29.4 ดำเนินกิจกรรมด้านการขายปลีก รองลงมาเป็นการดำเนินกิจกรรมทางเศรษฐกิจในด้านบริการอาหารและเครื่องดื่ม ร้อยละ 21.2 กิจกรรมบริการด้านอื่น ๆ ร้อยละ 15.6 กิจกรรมที่พักรวม ร้อยละ 5.8 กิจกรรมการขายส่งและการขายปลีก การซ่อมแซมยานยนต์ และจักรยานยนต์ ร้อยละ 5.7 กิจกรรมการผลิตและจักรยานยนต์ ร้อยละ 5.4 กิจกรรมการบริหาร และการบริการสนับสนุน ร้อยละ 5.0 กิจกรรมอสังหาริมทรัพย์ ร้อยละ 4.3 ตามลำดับ ส่วนการดำเนินกิจกรรมด้านการก่อสร้าง การขายส่ง การขนส่งทางบก สถานที่เก็บสินค้า ข้อมูลข่าวสารและการสื่อสาร กิจกรรมทางวิชาชีพ วิทยาศาสตร์และเทคนิค ศิลปะ ความบันเทิง และนันทนาการ และกิจกรรมด้านโรงพยาบาลเอกชน มีสัดส่วนต่ำกว่าร้อยละ 2.0

### แผนภูมิ ข จำนวนสถานประกอบการ จำแนกตาม

#### ขนาดของสถานประกอบการ (จำนวนคนทำงาน)

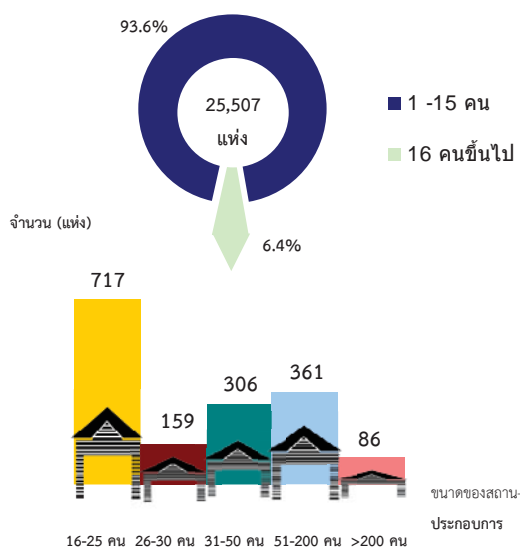

### 2. ขนาดของสถานประกอบการ

เมื่อพิจารณาขนาดของสถานประกอบการ ซึ่งวัดด้วยจำนวนคนทำงาน พบว่า สถานประกอบการในจังหวัดภูเก็ต จำนวนทั้งสิ้น 25,507 แห่ง ส่วนใหญ่เป็น สถานประกอบการขนาดเล็ก (คนทำงาน 1-15 คน) ประมาณร้อยละ 93.6 สถานประกอบการที่มีคนทำงานตั้งแต่ 16 คนขึ้นไป มีเพียงร้อยละ 6.4 ในจำนวนนี้ เป็นสถานประกอบการที่มีคนทำงาน 16-25 คน 717 แห่ง ส่วนสถานประกอบการที่มีคนทำงาน 51-200 คน 31-50 คน 26-30 คน มีจำนวน 361 แห่ง 306 แห่ง และ 159 แห่ง ตามลำดับ ส่วนสถานประกอบการขนาดใหญ่ที่มีคนทำงานมากกว่า 200 คน มีทั้งสิ้น 86 แห่ง

**แผนภูมิ ค จำนวนสถานประกอบการ จำแนกตาม  
ระยะเวลาการดำเนินงาน**

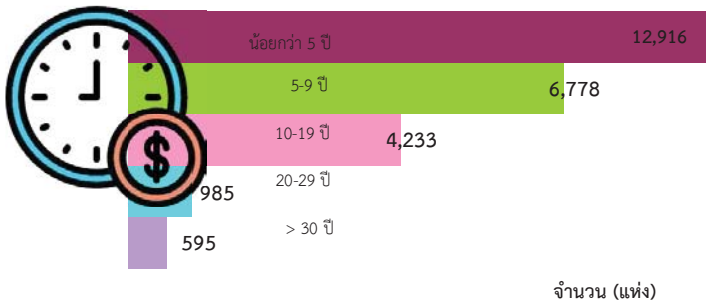

**แผนภูมิ ง ร้อยละของสถานประกอบการ จำแนก  
ตามรูปแบบการจัดตั้งตามกฎหมาย**

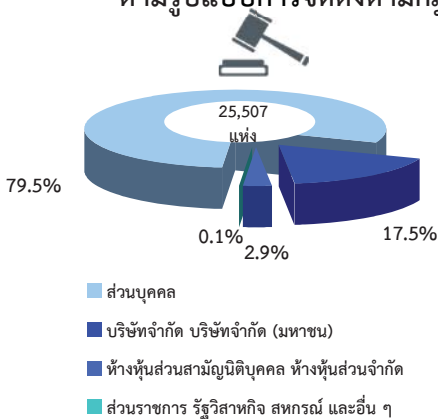

**แผนภูมิ จ ร้อยละของสถานประกอบการ จำแนก  
ตามรูปแบบการจัดตั้งทางเศรษฐกิจ**

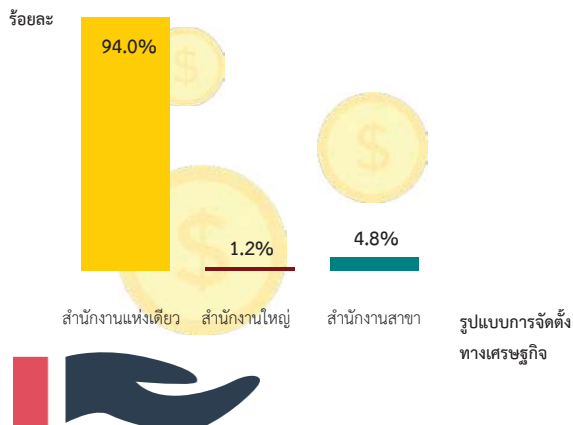

**3. ระยะเวลาการดำเนินงาน**

สำหรับระยะเวลาในการดำเนินงาน พบว่า สถานประกอบการส่วนใหญ่ เป็นสถานประกอบการที่ดำเนินงานมาแล้วน้อยกว่า 5 ปี จำนวน 12,916 แห่ง คิดเป็นร้อยละ 50.6 สถานประกอบการที่ดำเนินงานมาแล้ว 5-9 ปี จำนวน 6,778 แห่ง คิดเป็น ร้อยละ 26.6 สถานประกอบการที่ดำเนินงานมาแล้ว 10-19 ปี จำนวน 4,233 แห่ง คิดเป็นร้อยละ 16.6 ส่วนสถานประกอบการที่ดำเนินงานมาแล้ว 20-29 ปี และมากกว่า 30 ปี คิดเป็นร้อยละ 3.9 และ 2.3 ตามลำดับ

**4. รูปแบบการจัดตั้งตามกฎหมาย**

สำหรับรูปแบบการจัดตั้งตามกฎหมาย ของสถานประกอบการในจังหวัดภูเก็ต พบว่า ส่วนใหญ่หรือประมาณร้อยละ 79.5 มีรูปแบบการจัดตั้งเป็นส่วนบุคคล สำหรับสถานประกอบการที่มีรูปแบบเป็นบริษัทจำกัด บริษัทจำกัด (มหาชน) มีประมาณร้อยละ 17.5 และรูปแบบเป็นห้างหุ้นส่วนจำกัด ห้างหุ้นส่วนสามัญนิติบุคคล ร้อยละ 2.9 ที่เหลือเป็นสถานประกอบการที่มีรูปแบบอื่น ๆ ร้อยละ 0.1 เช่น ส่วนราชการ รัฐวิสาหกิจ สหกรณ์ เป็นต้น

**5. รูปแบบการจัดตั้งทางเศรษฐกิจ**

ในด้านรูปแบบการจัดตั้งทางเศรษฐกิจ ของสถานประกอบการนั้น พบว่า ส่วนใหญ่สถานประกอบการมีรูปแบบการจัดตั้งทางเศรษฐกิจเป็นสำนักงานแห่งเดียวสูงถึง ร้อยละ 94.0 ส่วนรูปแบบการจัดตั้งทางเศรษฐกิจเป็นสำนักงานสาขา และสำนักงานใหญ่ มีเพียง ร้อยละ 4.8 และ 1.2 ตามลำดับ



**แผนภูมิ ฉ ร้อยละของสถานประกอบการ จำแนกตาม การมีต่างประเทศร่วมลงทุนหรือถือหุ้น**

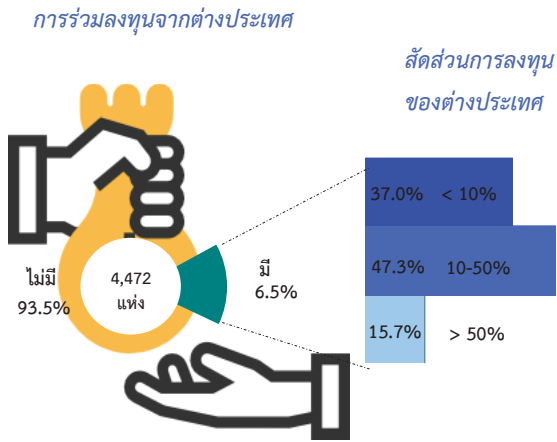

**แผนภูมิ ข จำนวนคนทำงานและลูกจ้างของสถานประกอบการจำแนกตามกิจกรรมทางเศรษฐกิจ**

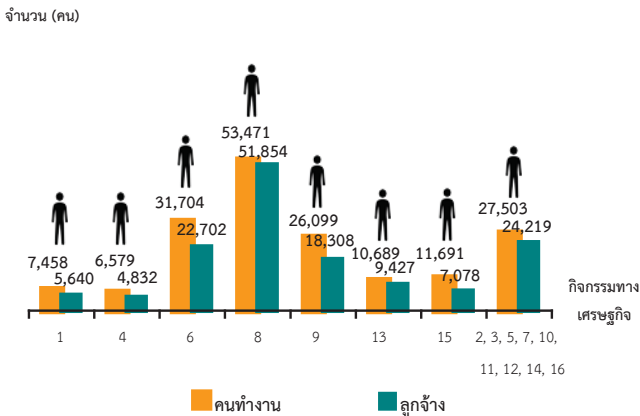

1. การผลิต
2. การจัดการและการบำบัดน้ำเสีย ของเสียและสิ่งปฏิกูล
3. การก่อสร้าง
4. การขาย-ซ่อมแซมยานยนต์ และรถจักรยานยนต์
5. การขายส่ง
6. การขายปลีก
7. การขนส่งทางบก สถานที่เก็บสินค้า
8. ที่พักแรม
9. บริการอาหารและเครื่องดื่ม
10. ข้อมูลข่าวสารและการสื่อสาร
11. กิจกรรมอสังหาริมทรัพย์
12. กิจกรรมทางวิชาชีพ วิทยาศาสตร์ และเทคนิค
13. กิจกรรมการบริหาร และการบริการสนับสนุน
14. ศิลปะ ความบันเทิง และนันทนาการ
15. กิจกรรมบริการด้านอื่น ๆ
16. กิจกรรมด้านโรงพยาบาลเอกชน

*คนทำงาน หมายถึง เจ้าของกิจการหรือหุ้นส่วนที่ทำงานโดยไม่ได้รับค่าจ้าง เงินเดือน และลูกจ้าง*

**6. การมีต่างประเทศร่วมลงทุนหรือถือหุ้น**

เมื่อพิจารณาการมีต่างประเทศร่วมลงทุนหรือถือหุ้น โดยพิจารณาจากสถานประกอบการที่มีรูปแบบการจัดตั้งตามกฎหมายเป็นบริษัทจำกัด และบริษัทจำกัด (มหาชน) ในจังหวัดภูเก็ต พบว่ามีต่างประเทศร่วมลงทุนหรือถือหุ้น ร้อยละ 6.5 ในจำนวนนี้มีสัดส่วนของการลงทุนของต่างประเทศหรือถือหุ้น 10-50% น้อยกว่า 10% และ มากกว่า 50% ร้อยละ 47.3 37.0 และ 15.7 ตามลำดับ

**7. จำนวนคนทำงาน และลูกจ้าง**

ด้านจำนวนคนทำงานในจังหวัดภูเก็ตมีจำนวนคนทำงานในสถานประกอบการทั้งสิ้น 175,194 คน ในจำนวนนี้ส่วนใหญ่เป็นคนที่ปฏิบัติงานในกิจกรรมทางเศรษฐกิจประเภทที่พักแรม ร้อยละ 30.5 รองลงมาเป็นกิจกรรมทางเศรษฐกิจประเภทการขายปลีก ร้อยละ 18.1 บริการอาหารและเครื่องดื่ม ร้อยละ 14.9 กิจกรรมบริการอื่น ๆ ร้อยละ 6.7 กิจกรรมการบริหารและการบริการสนับสนุน ร้อยละ 6.1 ส่วนกิจกรรมทางเศรษฐกิจประเภทอื่น มีสัดส่วนต่ำกว่าร้อยละ 5.0 ทุกกิจกรรม

ด้านการจ้างงานของสถานประกอบการ พบว่าจำนวนลูกจ้างในสถานประกอบการมีทั้งสิ้น 144,060 คน ในจำนวนนี้ส่วนใหญ่เป็นลูกจ้างที่ปฏิบัติงาน ในกิจกรรมทางเศรษฐกิจประเภทที่พักแรม ร้อยละ 36.0 รองลงมาเป็นกิจกรรมทางเศรษฐกิจประเภทการขายปลีก ร้อยละ 15.8 บริการอาหารและเครื่องดื่ม ร้อยละ 12.7 กิจกรรมการบริหารและการบริการสนับสนุน ร้อยละ 6.6 กิจกรรมบริการอื่น ๆ ร้อยละ 4.9 ส่วนกิจกรรมทางเศรษฐกิจประเภทอื่น มีสัดส่วนต่ำกว่าร้อยละ 4.0 ทุกกิจกรรม

**แผนภูมิ ช จำนวนคนทำงานและลูกจ้างของสถาน-  
ประกอบการ จำแนกตามขนาดของ  
สถานประกอบการ (จำนวนคนทำงาน)**

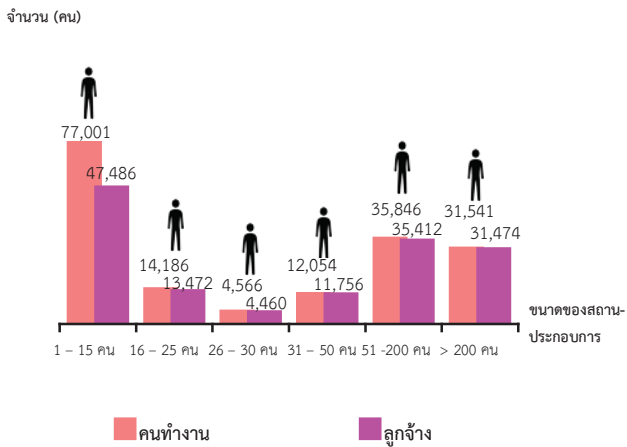

คนทำงาน หมายถึง เจ้าของกิจการหรือหุ้นส่วนที่ทำงานโดยไม่ได้รับค่าจ้าง  
เงินเดือน และลูกจ้าง

เมื่อพิจารณาขนาดของสถานประกอบการ วัดด้วยจำนวนคนทำงาน พบว่าส่วนใหญ่เป็นคนที่ทำงานที่ปฏิบัติงานในสถานประกอบการขนาดเล็ก ที่มีคนทำงาน 1-15 คน ร้อยละ 43.9 รองลงมาเป็นสถานประกอบการที่มีคนทำงาน 51-200 คน ร้อยละ 20.5 สถานประกอบการที่มีคนทำงานมากกว่า 200 คน ร้อยละ 18.0 ที่เหลือเป็นสถานประกอบการที่มีคนทำงาน 16-25 คน 31-50 คน และ 26-30 คน คิดเป็นร้อยละ 8.1 6.9 และ 2.6 ตามลำดับ

ด้านการจ้างงานของสถานประกอบการ วัดด้วยจำนวนคนทำงาน พบว่าจำนวนลูกจ้างในสถานประกอบการส่วนใหญ่ เป็นลูกจ้างที่ปฏิบัติงานในสถานประกอบการขนาดเล็ก ที่มีคนทำงาน 1-15คน ร้อยละ 33.0 รองลงมาเป็นสถานประกอบการที่มีคนทำงาน 51-200 คน ร้อยละ 24.6 สถานประกอบการที่มีคนทำงานมากกว่า 200 คน ร้อยละ 21.8 ที่เหลือเป็นสถานประกอบการที่มีคนทำงาน 16-25 คน 31-50 คน และ 26-30 คน คิดเป็นร้อยละ 9.4 8.2 และ 3.0 ตามลำดับ ซึ่งสอดคล้องเป็นไปในลักษณะทิศทางเดียวกันทั้งจำนวนคนทำงานและจำนวนลูกจ้าง

**แผนภูมิ ฉ ร้อยละของสถานประกอบการ ที่มีการใช้  
คอมพิวเตอร์/ อินเทอร์เน็ต ในการดำเนิน  
กิจการ**

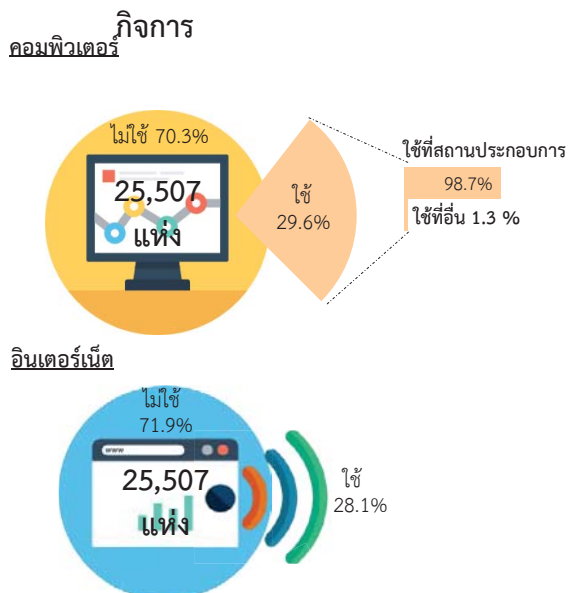

**8. การใช้คอมพิวเตอร์/อินเทอร์เน็ต ในการดำเนินกิจการ**

การใช้คอมพิวเตอร์ พบว่าสถานประกอบการส่วนใหญ่ ร้อยละ 70.3 ไม่มีการใช้คอมพิวเตอร์ในการดำเนินกิจการ มีเพียงร้อยละ 29.6 ที่ใช้คอมพิวเตอร์ในการดำเนินกิจการ ในจำนวนนี้ส่วนใหญ่ใช้คอมพิวเตอร์ที่สถานประกอบการในการดำเนินกิจการ คิดเป็นร้อยละ 98.7 ที่เหลือร้อยละ 1.3 ใช้ที่อื่น เช่น บ้าน อินเทอร์เน็ตคาเฟ่ เป็นต้น

การใช้อินเทอร์เน็ต พบว่าสถานประกอบการส่วนใหญ่ ร้อยละ 71.9 ไม่มีการใช้อินเทอร์เน็ตในการดำเนินกิจการ มีเพียงร้อยละ 28.1 ที่ใช้อินเทอร์เน็ตในการดำเนินกิจการ

**แผนภูมิ ๘ ร้อยละของสถานประกอบการที่มีการขายสินค้าทางอินเทอร์เน็ต จำแนกตามลักษณะการขายสินค้าผ่านทางอินเทอร์เน็ต**

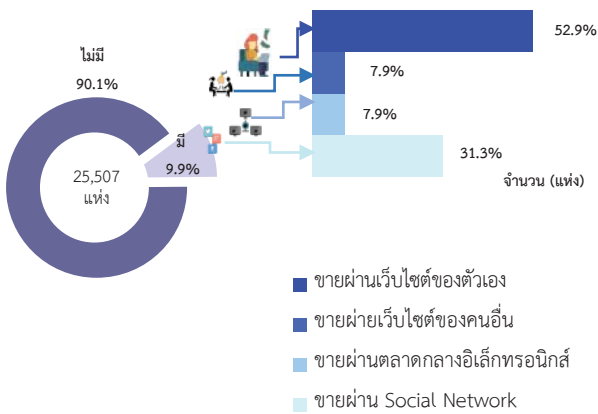

**แผนภูมิ ๙ ร้อยละของสถานประกอบการที่พักรแรม จำแนกตาม ลักษณะการให้บริการที่พักรแรม**

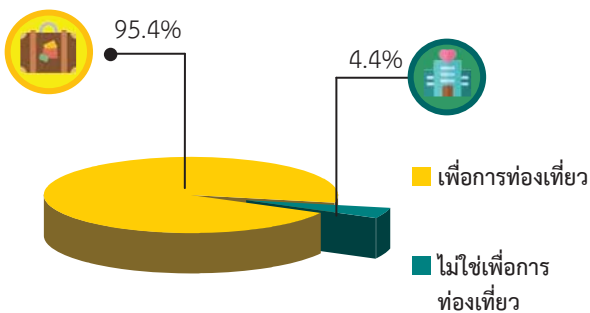

**9. การใช้อินเทอร์เน็ตในการดำเนินกิจการและการขายสินค้าหรือบริการผ่านทางอินเทอร์เน็ต**

พิจารณาสถานประกอบการที่มีการขายสินค้าหรือบริการผ่านทางอินเทอร์เน็ต (e-commerce) พบว่า สถานประกอบการในจังหวัดภูเก็ต มีเพียงร้อยละ 9.9 ที่มีการขายสินค้าผ่านทางอินเทอร์เน็ต โดยส่วนใหญ่ ร้อยละ 52.9 ขายผ่านเว็บไซต์ของตนเอง รองลงมา ร้อยละ 31.3 ขายผ่าน Social Network ที่เหลือร้อยละ 7.9 เป็นการขายผ่านเว็บไซต์ของคนอื่น และ ขายผ่านตลาดกลางอิเล็กทรอนิกส์ (e-Marketplace)

**10. จำนวนสถานประกอบการที่พักรแรม**

จากจำนวนสถานที่พักรแรมทั้งสิ้นในจังหวัดภูเก็ต จำนวน 1,479 แห่ง พบว่ามีลักษณะการให้บริการที่พักรแรม โดยมีวัตถุประสงค์เพื่อการท่องเที่ยว เช่น พักผ่อน ติดต่อธุรกิจ ประชุม/สัมมนา เป็นต้น ร้อยละ 95.4 ส่วนที่เหลือ ร้อยละ 4.4 เป็นลักษณะการให้บริการที่ไม่ใช่เพื่อการท่องเที่ยว

## สารบัญ

	หน้า
คำนำ	ค
บทสรุปสำหรับผู้บริหาร	จ
สารบัญตาราง	ฅ
<b>บทที่ 1</b>	<b>บทนำ</b>
	1.1 ความเป็นมา 1
	1.2 วัตถุประสงค์ 1
	1.3 ประโยชน์ที่คาดว่าจะได้รับ 1
<b>บทที่ 2</b>	<b>ระเบียบวิธีสถิติ</b>
	2.1 ประชากรเป้าหมาย 3
	2.2 เวลาอ้างอิง 3
	2.3 คำนียาม 3
	2.4 รายการข้อมูล 11
	2.5 การเก็บรวบรวมข้อมูล 11
	2.6 การประมวลผลข้อมูล 12
	2.7 การนำเสนอผลข้อมูล 12
<b>บทที่ 3</b>	<b>ผลการสำมะโน</b>
	3.1 จำนวนสถานประกอบการ 13
	3.2 กิจกรรมทางเศรษฐกิจ 13
	3.3 ขนาดของสถานประกอบการ 14
	3.4 รูปแบบการจัดตั้งตามกฎหมาย 14
	3.5 รูปแบบการจัดตั้งทางเศรษฐกิจ 14
	3.6 การมีต่างประเทศร่วมลงทุนหรือถือหุ้น 14
	3.7 คนทำงานและลูกจ้าง 17
	3.8 การเปรียบเทียบข้อมูลพื้นฐานของสถานประกอบการในระยะ 5 ปี ที่ผ่านมา 18
<b>ภาคผนวก</b>	<b>23</b>
<b>ตารางสถิติ</b>	<b>25</b>
<b>ภาคผนวก</b>	<b>ตารางสถิติ</b>

## สารบัญตาราง

	หน้า
ตาราง 3.1 จำนวนและร้อยละของสถานประกอบการ จำแนกตามอำเภอ	13
ตาราง 3.2 จำนวนและร้อยละของสถานประกอบการ จำแนกตามกิจกรรมทางเศรษฐกิจ	14
ตาราง 3.3 จำนวนและร้อยละของสถานประกอบการ จำแนกตามลักษณะของสถานประกอบการ	15
ตาราง 3.4 จำนวนและร้อยละของสถานประกอบการ จำแนกตามกิจกรรมทางเศรษฐกิจ และขนาดของสถานประกอบการ (จำนวนคนทำงาน)	16
ตาราง 3.5 จำนวนและร้อยละของคนทำงานและลูกจ้าง จำแนกตามขนาดของสถานประกอบการและกิจกรรมทางเศรษฐกิจ	17
ตาราง 3.6 เปรียบเทียบจำนวนสถานประกอบการ ปี 2554 และปี 2559 จำแนกตามขนาดของสถานประกอบการและกิจกรรมทางเศรษฐกิจ	19
ตาราง 3.7 เปรียบเทียบจำนวนคนทำงาน ปี 2554 และปี 2559 จำแนกตามขนาดของสถานประกอบการและกิจกรรมทางเศรษฐกิจ	20

# บทที่ 1

## บทนำ

### 1.1 ความเป็นมา

สำนักงานสถิติแห่งชาติ ได้จัดทำสำมะโนอุตสาหกรรมทุก 10 ปี ตามข้อเสนอแนะของ องค์การสหประชาชาติ เพื่อให้ประเทศมีข้อมูลพื้นฐานที่สำคัญทางด้านอุตสาหกรรมการผลิตมาอย่างต่อเนื่อง เนื่องจากความผันผวนของเศรษฐกิจโลกทำให้โครงสร้างการดำเนินธุรกิจและอุตสาหกรรมมีการเปลี่ยนแปลงรวดเร็วทำให้หน่วยงานหลักด้านเศรษฐกิจของประเทศ ได้แก่ สำนักงานเศรษฐกิจอุตสาหกรรม กระทรวงอุตสาหกรรม สำนักงานคณะกรรมการพัฒนาการเศรษฐกิจและสังคมแห่งชาติ ธนาคารแห่งประเทศไทย และกระทรวงพาณิชย์ มีความจำเป็นต้องใช้ข้อมูล ที่ทันสมัยเพื่อใช้ในการวิเคราะห์และติดตามสถานการณ์ด้านเศรษฐกิจของประเทศและภูมิภาค จึงขอให้สำนักงานสถิติแห่งชาติ จัดทำสำมะโนอุตสาหกรรมจากทุก 10 ปี เป็นจัดทำทุก 5 ปี ประกอบกับประเทศต่างๆ ส่วนใหญ่ได้มีการจัดทำ สำมะโนด้านเศรษฐกิจทุก 5 ปี ในปี 2555 สำนักงานสถิติแห่งชาติได้วางแผนปรับการ จัดทำสำมะโนอุตสาหกรรม เป็นประจำทุก 5 ปี โดยบูรณาการดำเนินการไปพร้อมกับสำมะโนธุรกิจทางการค้าและธุรกิจทางการบริการ ภายใต้ชื่อ ”สำมะโนธุรกิจและอุตสาหกรรม” สำมะโนอุตสาหกรรมจัดทำมาแล้ว 4 ครั้ง ในปี 2507 ปี 2540 ปี 2550 และปี 2555 สำหรับในปี 2560 จะครบรอบ 5 ปี ในการจัดทำสำมะโนอุตสาหกรรมซึ่งนับเป็นครั้งที่ 5 ของประเทศไทย

สำหรับการจัดทำสำมะโนอุตสาหกรรม พ.ศ. 2560 ได้กำหนดแผนการดำเนินงานเป็น 2 ขั้นตอน คือ ขั้นการเก็บรวบรวมข้อมูลพื้นฐานหรือการนับจดสถานประกอบการทุกประเภท ดำเนินการในปี 2559

และขั้นการเก็บรวบรวมข้อมูลรายละเอียดหรือการแจงนับสถานประกอบการในอุตสาหกรรมการผลิต ซึ่งดำเนินการในปี 2560

### 1.2 วัตถุประสงค์

1.2.1 เพื่อเก็บรวบรวมข้อมูลพื้นฐานที่แสดงให้เห็นโครงสร้าง และการกระจายตัวของสถานประกอบการประเภทต่างๆ เช่น สถานประกอบการธุรกิจทางการค้า ธุรกิจทางการบริการ อุตสาหกรรมการผลิต การก่อสร้าง การขนส่งทางบก สถานที่เก็บสินค้า กิจกรรมด้านข้อมูลข่าวสาร และการสื่อสาร และโรงพยาบาลเอกชน เป็นต้น

1.2.2 เพื่อเก็บรวบรวมรายละเอียดการดำเนินงานของสถานประกอบการเกี่ยวกับจำนวน และขนาดของสถานประกอบการ ประเภทอุตสาหกรรม จำนวนคนทำงาน ลูกจ้าง ค่าตอบแทนแรงงาน ค่าใช้จ่ายในการผลิต และดำเนินงาน มูลค่าขายผลผลิตและรายรับส่วนเปลี่ยนแปลงของวัตถุดิบ และสินค้าคงเหลือ มูลค่าสินทรัพย์ถาวรของสถานประกอบการ และข้อมูลอื่น ๆ ที่เกี่ยวข้องกับการผลิต

### 1.3 ประโยชน์ที่คาดว่าจะได้รับ

ข้อมูลที่ได้จะเป็นประโยชน์สำหรับผู้ใช้อข้อมูลทั้งในภาครัฐและเอกชน ดังนี้

#### ภาครัฐ :

1.3.1 ใช้ในการวางแผนและกำหนดนโยบาย พัฒนาเศรษฐกิจด้านอุตสาหกรรมการผลิตทั้งในระดับประเทศและระดับท้องถิ่น เพื่อเสริมสร้างศักยภาพของอุตสาหกรรมให้สามารถแข่งขันได้ในเวทีการค้าโลก



1.3.2 ใช้ในการจัดทำดัชนีชี้วัดภาวะเศรษฐกิจและภาวะการดำเนินงาน เช่น ผลิตภัณฑ์มวลรวมตารางปัจจัยการผลิตและผลผลิตของประเทศ สัดส่วนแรงงานในภาคการผลิต การบริการ เป็นต้น

1.3.3 ใช้ในการจัดทำแผนวิเคราะห์สถานการณ์ในการส่งเสริมวิสาหกิจขนาดกลางและขนาดย่อมของประเทศ

1.3.4 ใช้ประกอบการพิจารณากำหนดนโยบาย ออกกฎหมายและมาตรการต่างๆ เพื่อส่งเสริมและกำหนดทิศทางการประกอบธุรกิจทางการค้า ธุรกิจทางการบริการ และอุตสาหกรรมการผลิต ให้เป็นไปตามแนวนโยบายที่กำหนดไว้

1.3.5 เป็นข้อมูลพื้นฐานในการวางแผนจัดหาโครงสร้างพื้นฐาน (Infrastructure) เพื่อสนับสนุนอุตสาหกรรมการผลิตของประเทศ

1.3.6 ใช้ในการพัฒนาระบบข้อมูลเพื่อการวางแผนเตือนภัยทางเศรษฐกิจและสังคม

1.3.7 ใช้ประโยชน์ในทางสถิติเพื่อจัดทำกรอบตัวอย่าง สำหรับการเก็บรวบรวมข้อมูลจากสถานประกอบการของหน่วยสถิติต่างๆ

#### ภาคเอกชน :

1.3.8 ผู้ประกอบการใช้ข้อมูลพื้นฐานและข้อมูลการดำเนินงาน เป็นเครื่องมือสำหรับการวิเคราะห์สถานการณ์ด้านเศรษฐกิจ รวมทั้งการวางแผนตัดสินใจเกี่ยวกับการลงทุนขยายกิจการ/สาขา บริหารและควบคุมการดำเนินงานในด้านต่างๆ ให้มีประสิทธิภาพยิ่งขึ้น

1.3.9 ใช้ข้อมูลเป็นมาตรฐาน เพื่อเปรียบเทียบผลการดำเนินงานของตนเองกับกิจการอื่นๆ ในอุตสาหกรรมประเภทเดียวกัน หรือขนาดต่างๆ

1.3.10 สำหรับนักวิชาการ นักวิจัย และสถาบันการศึกษา นำไปศึกษาวิเคราะห์ต่อยอดสร้างนวัตกรรม เพื่อสนับสนุน ส่งเสริม และพัฒนาธุรกิจทางการค้า ธุรกิจทางการบริการ และอุตสาหกรรมการผลิตที่อยู่ในความสนใจ และเรื่องต่างๆ ที่เกี่ยวข้อง

## บทที่ 2

### ระเบียบวิธีสถิติ

#### 2.1 ประชากรเป้าหมาย

การสำมะโนอุตสาหกรรม พ.ศ. 2560 ขึ้นการเก็บรวบรวมข้อมูลพื้นฐานของสถานประกอบการ คัมรวมสถานประกอบการทั่วประเทศที่ประกอบกิจกรรมทางเศรษฐกิจตามการจัดประเภทมาตรฐานอุตสาหกรรมประเทศไทย ปี 2552 (Thailand Standard Industrial Classification: TSIC-2009) ดังนี้

- ธุรกิจการค้าและธุรกิจทางการบริการ
- การผลิต
- การก่อสร้าง
- การขนส่งทางบก และสถานที่เก็บสินค้า
- กิจกรรมด้านข้อมูลข่าวสารและการสื่อสาร
- โรงพยาบาลเอกชน

**ไม่รวม :** แผงลอยในตลาด แผงลอยและหาบเร่ และแผงลอยในศูนย์การค้า

#### 2.2 เวลาอ้างอิง

ข้อมูลพื้นฐานเกี่ยวกับจำนวนและลักษณะต่าง ๆ ของสถานประกอบการที่เก็บรวบรวม เป็นข้อมูลของสถานประกอบการที่ดำเนินกิจการในปี 2559

#### 2.3 คำนิยาม

**2.3.1 สถานประกอบการ** หมายถึง สถานที่หรือบางส่วนของสถานที่ที่มีที่ตั้งที่แน่นอน และมีการดำเนินกิจกรรมทางเศรษฐกิจไม่ว่ากิจกรรมนั้นจะดำเนินงานโดยบุคคลที่เป็นเจ้าของหรือควบคุมกิจการโดยนิติบุคคลก็ตาม

**2.3.2 กิจกรรมทางเศรษฐกิจ** การจัดทำสำมะโนอุตสาหกรรม พ.ศ. 2560 ได้จัดจำแนกสถานประกอบการ ตามการดำเนินกิจกรรมทาง

เศรษฐกิจตามการจัดประเภทมาตรฐานอุตสาหกรรมประเทศไทย ปี 2552 (Thailand Standard Industrial Classification: TSIC-2009) ดังนี้

#### 1) การผลิต (หมวดย่อย 10 - 33) ได้แก่

- การเปลี่ยนรูปวัตถุดิบให้เป็นผลิตภัณฑ์ชนิดใหม่ด้วยเครื่องจักรกลหรือเคมีภัณฑ์ โดยไม่คำนึงถึงว่างานนั้นทำด้วยเครื่องจักรหรือด้วยมือหรือทำในโรงงาน โรงซ่อม หรือเคหะสถาน หรือผลิตภัณฑ์นั้นจะนำมาขายส่งหรือขายปลีกก็ตาม การประกอบชิ้นส่วนของผลิตภัณฑ์ที่ผลิตขึ้นนับว่าเป็นการผลิตด้วย รวมถึงการประกอบชิ้นส่วนของผลิตภัณฑ์จากส่วนประกอบไม่ว่าจะได้จากที่ผลิตขึ้นเองหรือซื้อมา

- การนำของเสียกลับมาใช้ใหม่ เช่น การแปรรูปของเสีย (การนำวัสดุที่ใช้แล้วกลับมาใช้ใหม่) ซึ่งรวมถึงการเปลี่ยนแปลงทางกายภาพหรือทางเคมีแต่ไม่ถือว่าเป็นส่วนหนึ่งของการผลิต วัตถุประสงค์หลักของกิจกรรมเหล่านี้ คือการบำบัดหรือการแปรรูปของเสีย

#### 2) การจัดการและการบำบัดน้ำเสีย ของเสียและสิ่งปฏิกูล (หมวดย่อย 37 - 39) ได้แก่

- การดำเนินการของระบบท่อระบายของเสียหรือการบำบัดสิ่งปฏิกูล โดยการเก็บกักการบำบัด และการกำจัดน้ำเสียและสิ่งปฏิกูล

- การเก็บ การบำบัด การกำจัดและการขนย้ายของเสียจากชุมชนหรืออุตสาหกรรม รวมถึงการดำเนินการเพื่อนำของเสียกลับมาใช้ใหม่ (เช่น การคัดวัสดุที่สามารถนำกลับมาใช้ใหม่ได้จากขยะ)

- การบริการบำบัด เช่น การทำความสะอาด อากาศอาคารและสถานที่ พื้นดิน น้ำบนพื้นผิวดินหรือน้ำใต้ดินที่มีสิ่งปนเปื้อน

**3) การก่อสร้าง (หมวดย่อย 41 - 43) ได้แก่**

- กิจกรรมการก่อสร้างทั่วไป และการก่อสร้างเฉพาะทางสำหรับอาคารและงานวิศวกรรมโยธา รวมถึงการก่อสร้างใหม่ การซ่อมแซม การต่อเติม และการตัดแปลง และการรื้อทำลายอาคาร การสร้างโดยประกอบขึ้นส่วนอาคารหรือสิ่งก่อสร้างสำเร็จรูป ณ สถานที่ก่อสร้าง และการก่อสร้างอาคารที่มีลักษณะชั่วคราว หรือสิ่งก่อสร้างด้านวิศวกรรมโยธา อุตสาหกรรม การก่อสร้างประกอบด้วยสถานประกอบการที่ดำเนินกิจการดังต่อไปนี้

- การก่อสร้างอาคาร ทั้งที่เป็นที่อยู่อาศัยและไม่ใช่ที่อยู่อาศัย เช่น บ้านเดี่ยว บ้านอยู่อาศัยแบบหลายครอบครัว อาคารสูง การปรับปรุงอาคาร/สิ่งก่อสร้างเพื่ออยู่อาศัย การประกอบอาคารเพื่ออยู่อาศัยสำเร็จรูป ณ สถานที่ก่อสร้าง โรงงาน โรงพยาบาล โรงเรียน โรงแรม ร้านค้า อาคารสำนักงาน ห้างสรรพสินค้า โรงจอดรถ โกดังสินค้า โรงยิม ฯลฯ

- งานวิศวกรรมโยธา เช่น ทางหลวง ถนน สะพาน อุโมงค์ ทางรถไฟ สนามบิน ท่าเรือ และโครงการทางน้ำ ระบบชลประทาน ระบบระบายน้ำ สิ่งอำนวยความสะดวกทางอุตสาหกรรม ท่อส่งและสายไฟฟ้า สนามกีฬา ซึ่งหมายรวมทั้งการก่อสร้างใหม่ การต่อเติม ตัดแปลง และซ่อมแซมด้วย

- งานก่อสร้างเฉพาะทาง เช่น ส่วนประกอบของอาคารและงานวิศวกรรมโยธา โดยไม่ได้รับผิดชอบโครงการทั้งหมด งานตอกเสาเข็ม งานฐานราก งานโครงสร้าง งานคอนกรีต งานก่ออิฐ งานก่อหิน งานนั่งร้าน งาน

มุงหลังคา ติดตั้งลิฟต์ บันไดเลื่อน การรื้อถอน การติดตั้งกระจก การฉาบปูน การทาสี ตกแต่งอาคาร การตีผนังและปูพื้นด้วยวัสดุต่าง ๆ การขัดพื้น ฯลฯ

**4) การขาย - ซ่อมแซมยานยนต์และรถจักรยานยนต์ (หมวดย่อย 45) ได้แก่**

การดำเนินกิจกรรมทั้งหมด (ยกเว้นการผลิตและการให้เช่า) ที่เกี่ยวข้องกับยานยนต์และจักรยานยนต์ รวมถึงรถบรรทุก เช่น การขายส่ง และขายปลีกยานยนต์ รถจักรยานยนต์ทั้งใหม่และที่ใช้แล้ว รวมทั้งการบำรุงรักษาและการซ่อมแซม การขายอะไหล่ และชิ้นส่วนอุปกรณ์สำหรับยานยนต์ และจักรยานยนต์การดำเนินกิจการที่เกี่ยวข้องกับตัวแทนขายส่งหรือขายปลีกยานยนต์ รวมถึง การล้าง การขัดเงายานยนต์ อยู่ซ่อมรถยนต์ ฯลฯ

**5) การขายส่ง (หมวดย่อย 46) ได้แก่**

- การขายส่งที่ดำเนินงานด้วยตนเอง หรือทำโดยได้รับค่าตอบแทนหรือตามสัญญาจ้าง (การขายเพื่อค่าคอมมิชชั่น/ค่าหน้า) ซึ่งเกี่ยวกับการขายส่งภายในประเทศและระหว่างประเทศ (นำเข้า/ส่งออก)

- การขายส่ง คือ การขายต่อ (การขายสินค้าที่ไม่มีการเปลี่ยนแปลงสภาพสินค้า) สินค้าใหม่และที่ใช้แล้วให้แก่ผู้ขายปลีกหรือการค้าแบบธุรกิจสู่ธุรกิจ เช่น ขายให้กับผู้ใช้ในงานอุตสาหกรรม พาณิชยกรรม สถาบัน หรือผู้ใช้งานในวิชาชีพ หรือขายต่อให้กับผู้ขายส่งรายอื่นๆ หรือบุคคล/บริษัทที่ทำหน้าที่ตัวแทนหรือนายหน้าซื้อขายสินค้า ประเภทของธุรกิจที่สำคัญ ได้แก่ พ่อค้าขายส่ง คือ ผู้ขายส่งที่ดำเนินกิจการซื้อและขายสินค้าของตนเอง เช่น พ่อค้าขายส่ง ผู้แทนจำหน่ายสินค้าอุตสาหกรรม ผู้ส่งสินค้าออก ผู้นำเข้าสินค้า และการรวมกลุ่มสหกรณ์เพื่อซื้อสินค้า สาขาและสำนักงานขาย (ไม่ใช่ร้านค้าปลีก) ซึ่งมีหน่วยผลิต

หรือเหมืองแร่ (ที่แยกตัวออกมาต่างหาก) เป็นผู้ควบคุมดูแล โดยมีวัตถุประสงค์เพื่อการจำหน่ายสินค้า และแทบจะไม่เคยส่งสินค้าเพื่อให้โรงงานหรือแหล่งผลิตส่งสินค้าให้โดยตรง ทั้งนี้รวมถึงนายหน้าซื้อขายสินค้า การขายเพื่อนายหน้าและตัวแทนจำหน่าย และกลุ่มผู้ประกอบการ ผู้ซื้อ และกลุ่มสหกรณ์ซึ่งดำเนินการเกี่ยวกับการจำหน่ายผลิตภัณฑ์เกษตรออกสู่ตลาด ผู้ขายส่งมักทำการรวบรวมสินค้าในปริมาณมากมาคัดแยกขนาดและคัดคุณภาพสินค้า นำสินค้ามาจัดแบ่งและทำการบรรจุหีบห่อใหม่เพื่อจำหน่ายต่อ เช่น ร้านขายยาที่ดำเนินกิจกรรมเก็บสินค้าแช่เย็น จัดส่ง และจัดวางสินค้า ทำการส่งเสริมการขายให้แก่ลูกค้าและออกแบบฉลาก

**6) ขยายปลีก (หมวดย่อย 47) ไม่รวม หมูใหญ่ 478 แผงลอยและกิจการ 47999 เรขายสินค้า ได้แก่**

- การนำสินค้าใหม่และสินค้าใช้แล้วมาขายต่อให้แก่ประชาชนทั่วไป (สินค้าที่นำมาขายไม่เปลี่ยนแปลงสภาพ) เพื่อการบริโภคหรือใช้ประโยชน์ส่วนบุคคลหรือครัวเรือน โดยขายสินค้าผ่านทางช่องทางการจำหน่ายต่างๆ เช่น ร้านค้า ห้างสรรพสินค้า สหกรณ์ผู้บริโภค ฯลฯ

**7) การขนส่งทางบก และสถานที่เก็บสินค้า (หมวดย่อย 49 และ 52) ได้แก่**

- หมวดย่อย 49 ในกิจกรรมรหัส 49201 49202 49203 49204 49209 49310 49329 49331 49332 49333 49334 และกิจกรรม 49339 ได้แก่การขนส่งผู้โดยสารทางบกอื่นๆ ที่มีตารางเวลา และที่ไม่มีตารางเวลารวมถึงการขนส่งสินค้าทางถนน

- หมวดย่อย 52 ในกิจกรรมรหัส 52101 52102 52109 และ 52291 ได้แก่ การดำเนินการเกี่ยวกับสิ่งอำนวยความสะดวกในการเก็บสินค้าทุกชนิดและสถานที่เก็บสินค้าทุก

ประเภท เช่น การดำเนินงานของไซโลเก็บธัญพืช สถานที่เก็บสินค้าแช่เย็น แห้งเก็บสินค้า สินค้าประเภทเฟอร์นิเจอร์ รถยนต์ ไม้ซุง ก๊าซและน้ำมัน สารเคมี สิ่งทอ อาหารและผลิตภัณฑ์ทางการเกษตร ฯลฯ ทั้งนี้รวมถึงการเก็บสินค้าในเขตการค้าระหว่างประเทศด้วย

**8) ที่พักแรม (หมวดย่อย 55) ได้แก่**

- การบริการที่พักแรมชั่วคราว/ระยะสั้นแก่นักเดินทางและนักท่องเที่ยว รวมถึงการบริการที่พักระยะยาวสำหรับนักเรียน/นักศึกษา พนักงานและบุคคลอื่นที่คล้ายกัน ซึ่งบางแห่งอาจแบ่งให้บริการเฉพาะที่พัก ขณะที่บางแห่งให้บริการทั้งที่พัก อาหาร และ/หรือสิ่งอำนวยความสะดวกเพื่อนันทนาการ เช่น โรงแรม โมเต็ล หอพัก ห้องพักภายในบ้าน เกสต์เฮาส์ ที่พักแรมเยาวชน ที่พักชั่วคราว เป็นต้น

**9) บริการด้านอาหารและเครื่องดื่ม (หมวดย่อย 56) ไม่รวมกิจกรรม 56102 56103 56303 และ 56304 ได้แก่**

- กิจกรรมการขายอาหารและเครื่องดื่มที่จัดเตรียมไว้พร้อมที่จะบริโภคได้ทันที ไม่ว่าจะป็นร้านอาหารทั่วไป ร้านอาหารแบบบริการตนเอง เช่น ภัตตาคาร คาเฟ่ สถานที่บริการขายอาหารกลางวันและร้านขายเครื่องดื่ม เป็นต้น

**10) ข้อมูลข่าวสาร คอมพิวเตอร์ และการสื่อสาร (หมวดย่อย 58 – 63) ได้แก่**

- กิจกรรมการจัดจำหน่ายหรือเผยแพร่หนังสือ โบรชัวร์ ใบปลิว พจนานุกรม สารานุกรม แผนที่โลก แผนที่และแผนภูมิ การจัดพิมพ์จำหน่ายหรือเผยแพร่หนังสือพิมพ์ วารสาร และนิตยสาร นามานุกรม รายชื่อและที่อยู่ทางไปรษณีย์ของผู้ที่ได้รับข้อมูลข่าวสารหรือโฆษณาเป็นประจำ รวมถึงการจัดทำซอฟต์แวร์สำเร็จรูป

- กิจกรรมการผลิตภาพยนตร์ทั้งที่ฉายและไม่ได้ฉายในโรงภาพยนตร์ ไม่ว่าจะบันทึกลงบนแผ่นฟิล์ม เทปวีดิทัศน์ หรือดิสก์ เพื่อที่จะนำไปฉายในโรงภาพยนตร์หรือเพื่อออกอากาศทางโทรทัศน์ กิจกรรมสนับสนุน เช่น การลำดับภาพยนตร์ การตัดต่อภาพยนตร์ การพากย์ภาพยนตร์ ฯลฯ การเผยแพร่/จำหน่ายภาพยนตร์ให้แก่อุตสาหกรรมอื่นๆ การฉายภาพยนตร์ รวมถึงการซื้อขายสิทธิ์การเผยแพร่/จำหน่ายภาพยนตร์

- กิจกรรมการสร้างสรรค์เนื้อหา และการได้มาของสิทธิ์ในการเผยแพร่และการแพร่ภาพกระจายเสียงทางวิทยุ โทรทัศน์ ออกอากาศและการจัดผังรายการทางวิทยุและโทรทัศน์ ตามรายการบันเทิง รายการข่าว รายการสนทนาและที่คล้ายกัน การแพร่ภาพกระจายเสียงข้อมูลร่วมกันทั้งทางวิทยุหรือโทรทัศน์ผ่านทางเทคโนโลยีต่างๆ เช่น ทางอากาศ ทางดาวเทียม ทางเครือข่ายเคเบิล หรือทางอินเทอร์เน็ต รวมถึงการผลิตรายการ (ที่มีรูปแบบรายการที่ค่อนข้างจำกัด เช่น รายการข่าว รายการกีฬา รายการเพื่อการศึกษา หรือรายการสำหรับเด็ก) เพื่อให้บุคคลที่สามารถนำรายการดังกล่าวไปแพร่ภาพกระจายเสียงให้แก่ลูกค้าเฉพาะกลุ่ม ซึ่งเป็นผู้บอกรับเป็นสมาชิกหรือเสียค่าธรรมเนียมเข้าชม

- กิจกรรมโทรคมนาคมและบริการที่เกี่ยวข้อง เช่น การส่งสัญญาณเสียงพูด ข้อมูล ข้อความ เสียง และภาพ ระบบการส่งสัญญาณ อาจดำเนินการโดยใช้เทคโนโลยีอย่างใดอย่างหนึ่งหรือหลายอย่างประกอบกัน โดยไม่เกี่ยวข้องกับส่วนของการผลิตข้อมูล

- กิจกรรมการบริการความรู้ความชำนาญทางด้านเทคโนโลยีสารสนเทศ เช่น การเขียน การแก้ไข การทดสอบ การให้ความ

ช่วยเหลือและแก้ไขปัญหาทางด้านซอฟต์แวร์ การวางแผนและการออกแบบระบบคอมพิวเตอร์ ซึ่งประกอบด้วยส่วนของฮาร์ดแวร์ ซอฟต์แวร์ และเทคโนโลยีการสื่อสารรวมเข้าด้วยกัน การจัดการและดำเนินการเกี่ยวกับระบบคอมพิวเตอร์ สถานที่ของลูกค้า และ/หรือ สิ่งอำนวยความสะดวกในการประมวลผลข้อมูล และกิจกรรมด้านวิชาชีพและเทคนิคทางด้านคอมพิวเตอร์อื่นๆ

- กิจกรรมเว็บท่า กิจกรรมการประมวลผลข้อมูล การจัดการและการให้เช่าพื้นที่บนเครื่องแม่ข่าย (web hosting) รวมถึงกิจกรรมอื่นๆ ที่มีวัตถุประสงค์เพื่อการบริการข้อมูลเป็นหลัก

**11) กิจกรรมอสังหาริมทรัพย์ (หมวดย่อย 68) ได้แก่**

- การซื้อหรือการขายอสังหาริมทรัพย์ การให้เช่าอสังหาริมทรัพย์ การบริการอสังหาริมทรัพย์ อื่นๆ เช่น การประเมินราคาอสังหาริมทรัพย์ หรือทำหน้าที่เป็นผู้จัดการดูแลผลประโยชน์ของคู่สัญญา (escrow agent) ด้านอสังหาริมทรัพย์ อาจดำเนินการโดยมีอสังหาริมทรัพย์เป็นของตนเองหรือเช่าจากผู้อื่น ก็ได้ และอาจดำเนินการโดยได้รับค่าตอบแทนหรือสัญญาจ้าง รวมถึงการพัฒนาโครงการก่อสร้างของตนเองเพื่อให้เช่าพื้นที่

**12) กิจกรรมทางวิชาชีพ วิทยาศาสตร์ และเทคนิค (หมวดย่อย 69 - 74) ได้แก่**

- การให้คำปรึกษาและการเป็นตัวแทนในกิจกรรมด้านกฎหมาย คดีแพ่ง คดีอาญาหรือข้อพิพาทด้านแรงงาน รวมถึงการเตรียมเอกสารทางกฎหมาย การตรวจสอบบัญชี การเตรียมงบการเงินและการทำบัญชี

- การให้คำปรึกษาและให้ความช่วยเหลือแก่ธุรกิจและองค์กรอื่นๆ ทางด้านการ

บริหารจัดการ เช่น การวางแผนกลยุทธ์และองค์กร การวางแผนทางการเงินและการจัดทำงบประมาณเป้าหมายและนโยบายทางการตลาด การกำหนดนโยบายภารกิจ แผนงานด้านทรัพยากรมนุษย์ การจัดตารางการผลิตและจัดทำแผนควบคุม รวมถึงการควบคุมดูแลและบริหารจัดการหน่วยอื่นๆ ของบริษัท

- การบริหารด้านสถาปัตยกรรมวิศวกรรม การจัดทำแบบแปลน การตรวจสอบอาคาร การสำรวจและการทำแผนที่ รวมถึงการบริการทดสอบทางกายภาพ ทางเคมี และการทดสอบเพื่อการวิเคราะห์ในด้านอื่นๆ

- กิจกรรมการวิจัยพื้นฐาน เป็นการศึกษาในเชิงทฤษฎีหรือเชิงทดลอง การวิจัยประยุกต์ เป็นการศึกษาหาความรู้ใหม่ๆ และการทดลองเชิงพัฒนา เป็นการศึกษาอย่างมีระบบ ซึ่งเป็นการวิจัยและการพัฒนา การทดลองทางด้านวิทยาศาสตร์ธรรมชาติ วิศวกรรมสังคมศาสตร์ และมนุษยศาสตร์

- การสร้างสรรค์งานโฆษณาและการกำหนดรูปแบบงานโฆษณาในนิตยสาร หนังสือวิทยุ โทรทัศน์ หรือสื่อโฆษณาอื่นๆ รวมถึงการออกแบบโครงสร้างและสถานที่จัดแสดงโฆษณา

- การให้บริการด้านวิชาชีววิทยาศาสตร์ และเทคนิค อื่นๆ เช่น การตกแต่งภายในการออกแบบผลิตภัณฑ์ทางอุตสาหกรรม การถ่ายภาพ การแปลเอกสารและล่าม การบริการให้คำปรึกษาด้านสิ่งแวดล้อม ฯลฯ

### 13) กิจกรรมการบริหาร และการบริการสนับสนุน (หมวดย่อย 77 - 82) ได้แก่

- กิจกรรมการให้เช่า มี 4 หมู่ใหญ่ คือ การให้เช่ายานยนต์ อุปกรณ์เพื่อการกีฬาและนันทนาการ เครื่องอุปกรณ์การขนส่ง เครื่องจักร

และเครื่องอุปกรณ์อื่นๆ ของใช้ส่วนบุคคลและของใช้ในครัวเรือน

- กิจกรรมการจ้างงาน ตัวแทนจัดหางาน คัดเลือกนักแสดงภาพยนตร์ โทรทัศน์ และการแสดงอื่น ๆ

- กิจกรรมของตัวแทนการท่องเที่ยว การจัดนำเที่ยว การบริการสำรอง และกิจกรรมมัคคุเทศก์ กิจกรรมการขายตั๋วเข้าชมภาพยนตร์ การแสดงละคร คอนเสิร์ตและการแข่งขันกีฬา

- การบริการระบบรักษาความปลอดภัย บริการยาม และการสืบสวน

- การบริการสนับสนุนทั่วไป เช่น การทำความสะอาดภายในและภายนอกอาคารทุกประเภท เครื่องจักรอุตสาหกรรม รถไฟ รถโดยสาร เครื่องบิน ฯลฯ ตลอดจนการให้บริการออกแบบภูมิทัศน์

- การบริการด้านบริหาร สนับสนุนการดำเนินงานของสำนักงานและกิจกรรมอื่นๆ ที่สนับสนุนทางธุรกิจ เช่นการจัดประชุมและการสัมมนา การแสดงสินค้า กิจกรรมของตัวแทนจัดเก็บเงิน การบริการข้อมูลเครดิต การบรรจุหีบห่อ กิจกรรมศูนย์บริการลูกค้าทางโทรศัพท์ (call centre) การให้เช่า ตู้เก็บเอกสารส่วนตัว (mailbox)

### 14) ศิลปะ ความบันเทิง และนันทนาการ (หมวดย่อย 90 - 93) ได้แก่

- กิจกรรมการสร้างสรรค์ศิลปะ เช่น จิตรกร ช่างปั้น ช่างแกะสลัก ช่างทำพิมพ์ นักเขียน/นักหนังสือพิมพ์อิสระทุกสาขา การแสดงละครเวที คอนเสิร์ต ฯลฯ

- กิจกรรมพิพิธภัณฑ์ สวนพฤกษชาติ และสวนสัตว์ แหล่งโบราณสถาน การอนุรักษ์ทางประวัติศาสตร์ ฯลฯ



- การพนันและการเสี่ยงโชค เช่น การขายลอตเตอรี่/สลากกินแบ่งทุกประเภท

- กิจกรรมด้านการนันทนาการ ความบันเทิง และกีฬา เช่น สนามฟุตบอล สนามเทนนิส สระว่ายน้ำ ฯลฯ

#### 15) กิจกรรมบริการอื่นๆ (หมวดย่อย 95 - 96) ได้แก่

- การซ่อมและบำรุงรักษา คอมพิวเตอร์ อุปกรณ์ต่อพ่วง อุปกรณ์สื่อสาร โทรคมนาคม และของใช้ส่วนบุคคลและของใช้ในครัวเรือน

- กิจกรรมบริการส่วนบุคคลอื่น ๆ เช่น การบริการซักรีด และซักแห้ง ผลิตภัณฑ์สิ่งทอและขนสัตว์ การแต่งผม และการเสริมสวย อื่นๆ การทำศพ และกิจกรรมที่เกี่ยวข้อง เป็นต้น

#### 16) กิจกรรมด้านโรงพยาบาลเอกชน (กิจกรรม 86101 - 86102) ได้แก่

- กิจกรรมของโรงพยาบาลทั่วไปและโรงพยาบาลเฉพาะโรค (อายุรกรรม ศัลยกรรม จิตเวช) สถานพักฟื้นสำหรับผู้ป่วยศูนย์ป้องกันโรค โรงพยาบาลโรคจิต ศูนย์ฟื้นฟู (ที่มีการรักษาทางการแพทย์) สถานพยาบาล

- กิจกรรมที่ให้บริการสำหรับผู้ป่วย ในเป็นส่วนใหญ่ และทำการรักษาภายใต้คำแนะนำของแพทย์ ซึ่งประกอบด้วยบริการของคณะแพทย์และผู้ช่วยแพทย์สิ่งอำนวยความสะดวกในห้องปฏิบัติการและทางด้านเทคนิค รวมทั้งการบริการทางด้านรังสีวิทยาและวิสัญญีวิทยา สิ่งอำนวยความสะดวกด้านอาหารและด้านอื่น ๆ ของโรงพยาบาล เช่น การบริหารด้านห้องฉุกเฉิน

#### 2.3.3 รูปแบบการจัดตั้งตามกฎหมาย จำแนกออกเป็น 9 ประเภท ได้แก่

1) **ส่วนบุคคล** หมายถึง สถาน-ประกอบการ ที่มีเจ้าของเป็นบุคคลธรรมดาคนเดียวหรือหลายคนรวมกัน และให้หมายรวมถึง ห้างหุ้นส่วนสามัญที่ไม่จดทะเบียนเป็นนิติบุคคลด้วย

2) **ห้างหุ้นส่วนจำกัด (หจก.)** ห้างหุ้นส่วนสามัญนิติบุคคล (หสน.) หมายถึง สถานประกอบการที่จัดตั้งขึ้นโดยคณะบุคคลตั้งแต่ 2 คนขึ้นไป ร่วมทุนกันเพื่อประกอบกิจการ และรับผิดชอบร่วมกันโดยจดทะเบียนถูกต้องตามกฎหมาย

#### 3) บริษัทจำกัด บริษัทจำกัด (มหาชน)

- **บริษัทจำกัด : (บจก.)** หมายถึง สถานประกอบการที่จัดตั้งขึ้นโดยผู้ริเริ่มคณะหนึ่ง และได้จดทะเบียนถูกต้องตามกฎหมายโดยมีผู้ริเริ่มดำเนินการอย่างน้อย 7 คนขึ้นไป

- **บริษัทจำกัด (มหาชน) : (บมจ.)** หมายถึง สถานประกอบการที่จัดตั้งขึ้นโดยการจดทะเบียนจัดตั้งบริษัท การควบบริษัท หรือการแปรสภาพบริษัท และวัตถุประสงค์ที่จะขายหุ้นต่อประชาชน โดยมีผู้ริเริ่มดำเนินการตั้งแต่ 15 คนขึ้นไป

4) **ส่วนราชการ รัฐวิสาหกิจ** หมายถึง สถานประกอบการที่รัฐบาลเป็นเจ้าของ หรือมีทุนอยู่ด้วย ไม่น้อยกว่าร้อยละ 50 ของทุนทั้งหมด ในที่นี้ให้หมายรวมถึงสถานประกอบการที่ดำเนินการโดยรัฐบาลด้วย

5) **สหกรณ์** หมายถึง สถานประกอบการที่จัดตั้งขึ้นในรูปของสหกรณ์ โดยจดทะเบียนถูกต้องตามกฎหมายว่าด้วยสหกรณ์ โดยมีผู้ก่อตั้งไม่น้อยกว่า 10 คน

6) **กลุ่มแม่บ้าน** หมายถึง กลุ่มที่เกิดจากความต้องการของสมาชิกที่มารวมกลุ่มกันขึ้นมา เพื่อตอบสนองความต้องการของสมาชิกได้อย่างมีประสิทธิภาพ มีแนวคิดสร้างสรรค์กลุ่ม เพื่อยกระดับความเป็นอยู่ของสมาชิกให้ดียิ่งขึ้นทั้งคุณภาพชีวิต สิ่งแวดล้อม เศรษฐกิจและสังคม โดย

ใช้หลักการทำงานแบบมีส่วนร่วม คือร่วมคิด ร่วมทำ ร่วมตัดสินใจและร่วมพัฒนาสมาชิก

7) **สมาคม** หมายถึง การก่อตั้งสมาคมเพื่อกระทำการใดๆ อันมีลักษณะต่อเนื่องร่วมกัน และมีใช่เป็นการหาผลกำไรหรือรายได้มาแบ่งปันกัน ต้องมีข้อบังคับและจดทะเบียนตามบทบัญญัติแห่งประมวลกฎหมายนี้ โดยมีผู้ริเริ่มก่อตั้ง 3 คน

8) **มูลนิธิ** หมายถึง ทรัพย์สินที่จัดสรรไว้โดยเฉพาะสำหรับวัตถุประสงค์เพื่อการกุศล สาธารณะ การศาสนา ศิลปะ วิทยาศาสตร์ วรรณคดี การศึกษา หรือเพื่อสาธารณประโยชน์อย่างอื่น โดยมีได้มุ่งหาประโยชน์มาแบ่งปันกัน และการจัดการทรัพย์สินของมูลนิธิ ต้องมีใช่เป็นการหาผลประโยชน์เพื่อบุคคลใด

9) **อื่นๆ** หมายถึง สถานประกอบการที่จัดตั้งในรูปแบบอื่นๆ นอกจากที่กล่าวข้างต้น เช่น สโมสร ชมรมต่างๆ นิติบุคคลอาคารชุด เป็นต้น

### 2.3.4 รูปแบบการจัดตั้งทางเศรษฐกิจ

จำแนกออกเป็น 4 ประเภท ได้แก่

1) **สำนักงานแห่งเดียว** หมายถึง สถาน-ประกอบการที่ไม่มีหน่วยงานย่อยหรือสาขาอื่นใด และไม่เป็นหน่วยงานย่อยหรือสาขาของสถานประกอบการอื่น

2) **สำนักงานใหญ่** หมายถึง สถาน-ประกอบการที่เป็นเจ้าของ และควบคุมกิจการของ สถานประกอบการอื่นที่เป็นสำนักงานสาขาหรือหน่วยงานย่อย

3) **สำนักงานสาขา** หมายถึง สถาน-ประกอบการที่เป็นสาขา หรือหน่วยงานย่อยของสถานประกอบการอื่นที่เป็นสำนักงานใหญ่

4) **อื่นๆ** หมายถึง สถานประกอบการที่จัดตั้งในรูปแบบอื่นๆ นอกจากที่กล่าวข้างต้น

### 2.3.5 คนทำงาน

หมายถึง คนที่ทำงานในสถานประกอบการ ทั้งที่ได้รับเงินเดือนและไม่ได้รับเงินเดือนที่สถาน-ประกอบการมีอยู่ตามปกติ รวมทั้งผู้ที่ปกติทำงานอยู่ในสถานประกอบการแห่งนี้ แต่ในวันดังกล่าวไม่ได้มาทำงาน เนื่องจากเจ็บป่วย ลาหยุด พักผ่อน โดยได้รับค่าจ้าง/เงินเดือน คนทำงานประกอบด้วย

1) **คนทำงานทั้งสิ้น** ได้แก่ เจ้าของกิจการ หุ้นส่วน หรือสมาชิกในครอบครัวที่ทำงานให้กับสถานประกอบการผู้ที่มาฝึกงาน หรือผู้ปฏิบัติงานในสถานประกอบการซึ่งมีจำนวนชั่วโมงทำงานไม่ต่ำกว่าสัปดาห์ละ 20 ชั่วโมง โดยเจ้าของหรือผู้ประกอบการอาจให้เงิน อาหาร เครื่องนุ่งห่ม หรือช่วยเหลือเกื้อกูลอย่างอื่น ๆ แต่ไม่ต้องรับผิดชอบในเรื่องการจ่ายค่าแรงให้ตามกฎหมายและลูกจ้าง

2) **ลูกจ้าง** ได้แก่ ผู้ที่ปฏิบัติงานให้กับสถานประกอบการ โดยได้รับเงินเดือนหรือค่าจ้างเป็นประจำตั้งแต่ระดับบริหาร นักวิชาการ เสมียน พนักงานต่างๆ เช่น ผู้จัดการ ผู้อำนวยการ ผู้ปฏิบัติงาน ในห้องทดลอง พนักงานขาย และลูกจ้างที่ทำงานในกรรมวิธีการผลิต เป็นต้น ค่าจ้างที่ได้รับอาจเป็นรายปักษ์ รายสัปดาห์ รายวัน รายชั่วโมง หรือรายชิ้นก็ได้ นอกจากนี้ยังรวมถึงผู้ที่สถานประกอบการส่งไปประจำที่สถานประกอบการอื่นด้วย เช่น พนักงานรักษาความปลอดภัย คนทำความสะอาด พนักงานขายตามห้างสรรพสินค้า เป็นต้น ไม่รวมคนทำงานดังต่อไปนี้

- ผู้บริหารหรือผู้ถือหุ้นที่ได้รับเบี้ยประชุมเป็นครั้งคราว

- คนทำงานของสถานประกอบการอื่นที่มาปฏิบัติงานประจำที่สถานประกอบการแห่งนี้

- คนทำงานที่รับงานไปทำที่บ้านแล้วนำมาส่งโดยไม่ได้ลงทุนซื้อวัสดุ อุปกรณ์ (แต่ถ้ามีการใช้เครื่องมือส่วนตัวเล็กน้อยได้ เช่น มีด เข็มด้าย)

- คนงานที่ทำงานเป็นระยะเวลานาน เช่น ลาไปรับราชการทหาร

- คนที่สถานประกอบการจ้างมาทำงานเฉพาะอย่างเป็นประจำคราว เช่น กรรมกรที่จ้างมาขนของ พนักงานเดินตลาดหรือตัวแทนขายที่ไม่มีเงินเดือนประจำ

### 2.3.6 เครื่องคอมพิวเตอร์ คอมพิวเตอร์

หมายถึง คอมพิวเตอร์ที่สถานประกอบการมีไว้ใช้ในการดำเนินธุรกิจ และสามารถใช้งานได้ จำแนกเป็น

#### 1) คอมพิวเตอร์ส่วนบุคคล (Personal Computer: PC) ประกอบด้วย

- **คอมพิวเตอร์เดสก์ท็อป (Desktop)** หมายถึง เครื่องคอมพิวเตอร์ที่ใช้งานตามบ้านและสำนักงาน ซึ่งถูกออกแบบมาให้ตั้งบนโต๊ะมีการแยกชิ้นส่วนประกอบเป็น ซีพียู จอภาพ และแป้นพิมพ์ และรวมถึงคอมพิวเตอร์เดสก์ท็อปแบบออลอินวัน (All In One Desktop) ซึ่งออกแบบมาสำหรับใช้งานแบบตั้งโต๊ะ แต่รวมเอาซีพียูผนวกเข้าไว้ร่วมกับจอภาพ

- **คอมพิวเตอร์โน้ตบุ๊ก/เน็ตบุ๊ก (Notebook/Net Book)** หมายถึง เครื่องคอมพิวเตอร์พกพาสำหรับเคลื่อนย้ายไปใช้งานในที่ต่างๆ มีน้ำหนักประมาณ 1 - 3 กิโลกรัม สามารถใช้พลังงานทั้งจากแบตเตอรี่หรือพลังงานไฟฟ้าจากการเสียบปลั๊กไฟ โดยทั่วไป Net Book จะมีขนาดหน้าจอประมาณ 10 นิ้ว และมีประสิทธิภาพการประมวลผลที่ด้อยกว่า Note Book แต่ประหยัดพลังงานมากกว่า ซึ่งเหมาะสำหรับการใช้งานเชื่อมต่อไร้สาย อินเทอร์เน็ต แอปพลิเคชัน และโปรแกรมที่ใช้ประสิทธิภาพการประมวลผลต่ำ ขณะที่ Note Book จะมีหน้าจอประมาณ 13 - 17 นิ้ว และมีประสิทธิภาพการประมวลผลด้านวิดีโอ และ

กราฟฟิก ที่สูงกว่า Net Book โดยขึ้นอยู่กับอุปกรณ์ที่ใช้

- **แท็บเล็ตพีซี (Tablet PC)** หมายถึง คอมพิวเตอร์ชนิดพกพาที่ทำงานด้วยระบบสัมผัส (Touch Screen) มีขนาดหน้าจอระหว่าง 7 - 10 นิ้ว รองรับการใช้งานแบบไร้สายเหมาะสำหรับการใช้งานอินเทอร์เน็ต และแอปพลิเคชัน เป็นพื้นฐานเช่นเดียวกับ Net Book สำหรับประเภทของ Tablet PC นั้นมีทั้ง แบบที่มีแป้นพิมพ์ซึ่งสามารถหมุนและพับหน้าจอได้ (Convertible Tablet) และไม่มีแป้นพิมพ์แต่สั่งการด้วยแป้นพิมพ์ดิจิทัลที่อยู่บนหน้าจอ (Slate Tablet) โดยการใช้นิ้วมือสัมผัส หรือใช้ปากกา Stylus สั่งการทำงาน

- **เวิร์คสเตชัน (Workstation)** หมายถึง คอมพิวเตอร์แบบตั้งโต๊ะที่มีความสามารถในการคำนวณด้านวิศวกรรม สถาปัตยกรรม หรืองานอื่นๆ ที่เน้นการแสดงผลด้านกราฟฟิกต่างๆ เช่น การนำมาช่วยออกแบบภาพกราฟฟิกในโรงงานอุตสาหกรรมเพื่อออกแบบชิ้นส่วนใหม่ๆ เป็นต้น ซึ่งจากการที่ต้องทำงานกราฟฟิกที่มีความละเอียดสูง ทำให้เวิร์คสเตชันใช้หน่วยประมวลผลที่มีประสิทธิภาพมากรวมทั้งมีหน่วยเก็บข้อมูลสำรองจำนวนมากด้วยมีผู้ใช้บางกลุ่มเรียกเครื่องระดับเวิร์คสเตชันนี้ว่าซูเปอร์ไมโคร (Super Micro) เพราะออกแบบมาให้ใช้งานแบบตั้งโต๊ะแต่ชิปที่ใช้ทำงานนั้นแตกต่างกันมาก เนื่องจาก เวิร์คสเตชันส่วนมากใช้ชิปประเภท RISC (Reduced Instruction Set Computer) ซึ่งเป็นชิปที่ลดจำนวนคำสั่งที่สามารถใช้สั่งงานให้เหลือเฉพาะที่จำเป็นเพื่อให้สามารถทำงานได้ด้วยความเร็วสูง

- **เทอร์มินัล (Terminal)** เป็นเครื่องคอมพิวเตอร์ที่ไม่สามารถประมวลผลข้อมูลได้ด้วยตนเอง มีความสามารถในการทำงานช้า เพราะต้องรอการประมวลผลจากเครื่องแม่ข่าย

เท่านั้น เครื่องเทอร์มินัลประกอบไปด้วย จอคอมพิวเตอร์ แป้นพิมพ์ และเมาส์ เพื่อใช้ในการแสดงข้อมูลและส่งข้อมูลไปยังเครื่องแม่ข่าย ทำให้ประหยัดค่าอุปกรณ์คอมพิวเตอร์ได้อย่างมาก เครื่องเทอร์มินัลเมื่อออกจากเครื่องข่ายจะไม่สามารถทำงานได้แต่การดูแลรักษาระบบเครื่องข่ายที่ใช้เครื่องเทอร์มินัลจะง่ายกว่าระบบเครื่องข่ายที่ใช้เครื่องเวิร์คสเตชัน

- **คอมพิวเตอร์เพื่อการบริการและประมวลผลจากส่วนกลาง** หมายถึงคอมพิวเตอร์ที่ติดตั้งไว้ส่วนกลาง เพื่อควบคุมการทำงานและให้บริการคอมพิวเตอร์เครื่องอื่นๆ ได้แก่ เซิร์ฟเวอร์ (Server) เมนเฟรม(Mainframe) มินิคอมพิวเตอร์ (Minicomputer) ซุปเปอร์คอมพิวเตอร์ (Supercomputer)

- **การขายสินค้าหรือบริการทางอินเทอร์เน็ต (พาณิชย์อิเล็กทรอนิกส์หรือ e-Commerce)**

สถานประกอบการที่มีการขายสินค้าหรือบริการผ่านทางอินเทอร์เน็ต หรือหมายถึงการให้ลูกค้าสั่งซื้อ สั่งจอง สินค้าหรือบริการผ่านทางอินเทอร์เน็ต (ผ่านทางเว็บไซต์ Social Network Extranet EDI หรือทาง e-mail ก็ได้) ส่วนการชำระเงินหรือจัดส่งสินค้าจะทำผ่านทางช่องทางใดก็ได้

### 2.3.7 ลักษณะที่พักรวม

1) **ที่พักเพื่อการท่องเที่ยว** คือ สถานบริการที่พักรวบรวมสำหรับผู้เดินทางจากต่างถิ่นจากถิ่นที่อยู่อาศัยประจำในจังหวัดหนึ่งไปยังสถานที่ที่อยู่ในอีกจังหวัดหนึ่งชั่วคราว โดยมีจุดประสงค์เพื่อท่องเที่ยว พักผ่อน เยี่ยมครอบครัว/ญาติมิตร ประชุม/สัมมนา เล่น/ดูกีฬาประกอบพิธีทางศาสนา รวมทั้งเดินทางเพื่อไปรับการรักษาตัว หรือประกอบภาระกิจอื่นๆ ที่ไม่ใช่เพื่อการศึกษา การประกอบอาชีพหรือหา

รายได้ภายในสถานที่ที่บุคคลนั้นเดินทางไปเยี่ยมเยียน โดยมีบริการต่างๆ เพื่อความสะดวกของผู้ที่มาพักและมีการคิดค่าบริการเป็นรายวัน

2) **ที่พักไม่ใช่เพื่อการท่องเที่ยว** คือ สถานบริการที่พักรวบรวมบุคคลในท้องถิ่น (จังหวัด) หรือบุคคลที่เข้ามาเพื่อการศึกษา (เรียนหนังสือ) หรือทำงาน ประกอบอาชีพ/หารายได้ในจังหวัดนั้น

### 2.4 รายการข้อมูล

สำหรับแบบสอบถามที่ใช้ในการสัมภาษณ์ และบันทึกรายละเอียดข้อมูลของสถานประกอบการที่อยู่ในข่ายการสำมะโนนี้ ประกอบด้วย

- 1) ชื่อและสถานที่ตั้งของสถานประกอบการ
- 2) ประเภทกิจกรรมทางเศรษฐกิจของสถานประกอบการ
- 3) รูปแบบการจัดตั้งตามกฎหมาย
- 4) รูปแบบการจัดตั้งทางเศรษฐกิจ
- 5) การจดทะเบียนพาณิชย์
- 6) การร่วมลงทุนหรือถือหุ้นจากต่างประเทศ
- 7) จำนวนคนทำงานและลูกจ้าง
- 8) ระยะเวลาการดำเนินกิจการ
- 9) สถานประกอบการที่พักรวม
- 10) จำนวนเตียงของโรงพยาบาล
- 11) การมีการใช้เทคโนโลยีสารสนเทศและการสื่อสาร
- 12) หมายเลขโทรศัพท์/โทรสาร/E-mail Address
- 13) สถานที่ตั้งของสำนักงานใหญ่

### 2.5 การเก็บรวบรวมข้อมูล

2.5.1 **วิธีการเก็บรวบรวมข้อมูล** ใช้วิธีการส่งเจ้าหน้าที่ ซึ่งเป็นข้าราชการและลูกจ้างของสำนักงานสถิติแห่งชาติออกไปทำการสัมภาษณ์เจ้าของ ผู้ประกอบการหรือผู้แทนที่สถานประกอบการมอบหมายให้เป็นผู้ให้ข้อมูล

### 2.5.2 คาบเวลาการปฏิบัติงาน ขั้นการเก็บรวบรวมข้อมูลพื้นฐานหรือการนับจด (lishing)

#### 1) การเก็บรวบรวมข้อมูล

- กรุงเทพมหานคร ระหว่างเดือน พฤษภาคม - กันยายน 2559

- ในเขตเทศบาล ระหว่างเดือน พฤษภาคม - สิงหาคม 2559

- นอกเขตเทศบาล ระหว่างเดือน ตุลาคม - ธันวาคม 2559

#### 2) การประมวลผลและนำเสนอผลข้อมูล ภายในมิถุนายน 2560

### 2.5.3 การอบรม

การอบรมการปฏิบัติงานโครงการสำมะโนอุตสาหกรรม พ.ศ. 2560 ขั้นการเก็บรวบรวมข้อมูลพื้นฐานหรือการนับจด แยกเป็น 3 ระดับ ดังนี้

1) ระดับสถิติจังหวัด เจ้าหน้าที่โครงการ เป็นผู้อบรมชี้แจงเกี่ยวกับแผนงาน แนวทางการบริหารโครงการและวิธีการปฏิบัติงาน

2) ระดับเจ้าหน้าที่ผู้อบรม เจ้าหน้าที่โครงการเป็นผู้อบรมชี้แจงเกี่ยวกับรายละเอียดของการปฏิบัติงานในขั้นตอนต่าง ๆ เช่น วิธีการเก็บรวบรวมข้อมูล การประมวลผลข้อมูล และการนำเสนอผลข้อมูล ให้กับเจ้าหน้าที่ผู้อบรม ซึ่งเป็นข้าราชการในส่วนกลางและส่วนภูมิภาค เพื่อทำหน้าที่อบรมเจ้าหน้าที่วิชาการและเจ้าหน้าที่ผู้ปฏิบัติงานเก็บรวบรวมข้อมูล

3) ระดับเจ้าหน้าที่วิชาการและเจ้าหน้าที่ผู้ปฏิบัติงานเก็บรวบรวมข้อมูล เจ้าหน้าที่ผู้อบรมจะเป็นผู้อบรมชี้แจงเกี่ยวกับ

รายละเอียดของการปฏิบัติงานในขั้นตอนต่างๆ ให้กับเจ้าหน้าที่วิชาการ และเจ้าหน้าที่ผู้ปฏิบัติงานเก็บรวบรวมข้อมูล ซึ่งเป็นข้าราชการ พนักงานราชการ หรือลูกจ้างชั่วคราว ทั้งส่วนกลางและส่วนภูมิภาค

### 2.6 การประมวลผลข้อมูล

การประมวลผลข้อมูลทุกขั้นตอน และการจัดทำรายงานผลระดับจังหวัด ดำเนินการที่สำนักงานสถิติจังหวัด โดยสำนักงานสถิติแห่งชาติ ในส่วนกลางให้การสนับสนุนทางด้านวิชาการ เช่น การจัดทำโปรแกรมสำหรับการบันทึกข้อมูลและการประมวลผลข้อมูล และการจัดทำต้นแบบตารางเสนอผลและรายงานผล เป็นต้น สำหรับข้อมูลพื้นฐานระดับภาคและทั่วราชอาณาจักร จะทำการประมวลผลข้อมูลและจัดทำรายงานที่สำนักงานสถิติแห่งชาติในส่วนกลาง

### 2.7 การนำเสนอผลข้อมูล

การจัดทำรายงานผลสำมะโนอุตสาหกรรม พ.ศ. 2560 ขั้นการเก็บรวบรวมข้อมูลพื้นฐานหรือการนับจด จะจัดทำรายงานผล ดังนี้

1) รายงานผลเบื้องต้น ระดับภาค และทั่วราชอาณาจักร จำนวน 6 ฉบับ ประกอบด้วย รายงานผลเบื้องต้นของปริมณฑล ภาคกลาง ภาคเหนือ ภาคตะวันออกเฉียงเหนือ ภาคใต้ และทั่วราชอาณาจักร

2) รายงานผลระดับจังหวัด รวม 77 ฉบับ

3) รายงานผลระดับภาค และทั่วราชอาณาจักร จำนวน 6 ฉบับ ประกอบด้วย รายงานผลของปริมณฑล ภาคกลาง ภาคเหนือ ภาคตะวันออกเฉียงเหนือ ภาคใต้ และทั่วราชอาณาจักร



### บทที่ 3 ผลการสำมะโน

การนำเสนอผลสำมะโนในรายงานฉบับนี้ เป็นผลจากขั้นการเก็บรวบรวมข้อมูลพื้นฐานหรือการนับจดสถานประกอบการในปี 2559 ซึ่งจัดจำแนกประเภทสถานประกอบการตามการจัดประเภทมาตรฐานอุตสาหกรรมประเทศไทย ปี 2552 (Thailand Standard Industrial Classification : TSIC 2009) ได้แก่ ธุรกิจทางการค้า ธุรกิจทางการบริการ การผลิต การก่อสร้าง การขนส่งทางบกและสถานที่เก็บสินค้า กิจกรรมด้านข้อมูลข่าวสารและการสื่อสาร และกิจกรรมด้านโรงพยาบาลเอกชน ที่ตั้งอยู่ใน **จังหวัดภูเก็ต** โดยดำเนินการเก็บรวบรวมข้อมูลสถานประกอบการในพื้นที่เขตเทศบาล ระหว่างเดือนพฤษภาคม – สิงหาคม 2559 และพื้นที่นอกเขตเทศบาล ระหว่างเดือนตุลาคม – ธันวาคม 2559

ผลการเก็บรวบรวมข้อมูลพื้นฐานของสถานประกอบการในจังหวัดภูเก็ตพบว่า มีสถานประกอบการจำนวนทั้งสิ้น 27,703 แห่ง ในจำนวนนี้

แยกเป็นสถานประกอบการที่เก็บรวบรวมรายการข้อมูลพื้นฐานในแบบสอบถามได้ครบถ้วน จำนวน 25,507 แห่ง และสถานประกอบการที่เก็บรวบรวมรายการข้อมูลได้เพียงรายการ ชื่อ ที่ตั้ง และประเภทธุรกิจ/อุตสาหกรรม จำนวน 1,566 แห่ง สำหรับข้อมูลที่น่าเสนอผลในรายงานฉบับนี้จะเป็นข้อมูลของสถานประกอบการที่เก็บรวบรวมข้อมูลพื้นฐานได้ครบถ้วน จำนวน 25,507 แห่ง เท่านั้น สรุปได้ดังนี้

#### 3.1 จำนวนสถานประกอบการ

จากการสำรวจสำมะโนอุตสาหกรรม พ.ศ.2560 ในจังหวัดภูเก็ตมีสถานประกอบการจำนวน 25,507 แห่ง ส่วนใหญ่อยู่ในอำเภอเมืองภูเก็ต จำนวน 15,829 แห่ง คิดเป็นร้อยละ 62.1 รองลงมาคือ อำเภอกะทู้ 5,545 แห่ง คิดเป็นร้อยละ 21.7 และอำเภอถลาง 4,133 แห่ง คิดเป็นร้อยละ 16.2 ตามลำดับ (ตาราง 3.1 )

ตาราง 3.1 จำนวนและร้อยละของสถานประกอบการ จำแนกตามอำเภอ

อำเภอ	จำนวน	ร้อยละ
รวม	25,507	100.0
อำเภอ เมืองภูเก็ต	15,829	62.1
อำเภอ กะทู้	5,545	21.7
อำเภอ ถลาง	4,133	16.2

หมายเหตุ : - ไม่มีข้อมูล หรือข้อมูลมีค่าเป็น 0 หรือมีข้อมูลจำนวนเล็กน้อย

#### 3.2 กิจกรรมทางเศรษฐกิจ

เมื่อจำแนกตามกิจกรรมทางเศรษฐกิจ จะเห็นได้ว่าสถานประกอบการส่วนใหญ่ในจังหวัดภูเก็ต ดำเนินกิจกรรมด้านขายปลีก มีจำนวน 7,500 แห่ง คิดเป็นร้อยละ 29.4 รองลงมาคือลำดับแรกเป็นสถานประกอบการประเภทบริการอาหารและเครื่องดื่ม จำนวน 5,395 แห่ง คิดเป็นร้อยละ 21.2

กิจกรรมการบริการอื่น ๆ จำนวน 3,979 แห่ง คิดเป็นร้อยละ 15.6 ที่พักแรม จำนวน 1,479 แห่ง คิดเป็นร้อยละ 5.8 การขายส่งและการขายปลีก การซ่อมแซมยานยนต์ และจักรยานยนต์ จำนวน 1,444 แห่ง คิดเป็นร้อยละ 5.7 และสาขาการผลิต จำนวน 1,377 แห่ง คิดเป็นร้อยละ 5.4 ตามลำดับ (ตาราง 3.2 )



ตาราง 3.2 จำนวนและร้อยละของสถานประกอบการ จำแนกตามกิจกรรมทางเศรษฐกิจ

กิจกรรมทางเศรษฐกิจ	จำนวน	ร้อยละ
รวม	25,507	100.0
การผลิต	1,377	5.4
การจัดการและการบำบัดน้ำเสีย ของเสียและสิ่งปฏิกูล	6	-
การก่อสร้าง	351	1.4
การขายส่งและการขายปลีก การซ่อมแซมยานยนต์และจักรยายนต์	1,444	5.7
การขายส่ง	469	1.8
การขายปลีก	7,500	29.4
การขนส่งทางบก สถานที่เก็บสินค้า ที่พักแรม	186	0.7
บริการอาหารและเครื่องดื่ม	1,479	5.8
ข้อมูลข่าวสารและการสื่อสาร	5,395	21.2
กิจกรรมอสังหาริมทรัพย์	236	0.9
กิจกรรมทางวิชาชีพ วิทยาศาสตร์และเทคโนโลยี	1,086	4.3
กิจกรรมการบริหาร และการบริการสนับสนุน	491	1.9
ศิลปะ ความบันเทิงและนันทนาการ	1,285	5.0
กิจกรรมบริการอื่น ๆ	219	0.9
กิจกรรมด้านโรงพยาบาลเอกชน	3,979	15.6
	4	-

หมายเหตุ : - ไม่มีข้อมูล หรือข้อมูลมีค่าเป็น 0 หรือมีข้อมูลจำนวนเล็กน้อย

### 3.3 ขนาดของสถานประกอบการ

เมื่อพิจารณาขนาดของสถานประกอบการพบว่า สถานประกอบการส่วนใหญ่ในจังหวัดเป็นสถานประกอบการขนาดเล็ก ที่มีคนทำงาน 1 – 15 คน ซึ่งมีจำนวนมากถึง 23,878 แห่ง คิดเป็นร้อยละ 93.6 สำหรับสถานประกอบการที่มีจำนวนคนทำงาน 16 – 25 คน 26 – 30 คน 31 – 50 คน 51 – 200 คน และมากกว่า 200 คน คิดเป็นร้อยละ 2.8 0.6 1.2 1.4 0.4 ตามลำดับ (ตาราง 3.3)

### 3.4 รูปแบบการจัดตั้งตามกฎหมาย

สถานประกอบการส่วนใหญ่มีรูปแบบการจัดตั้งตามกฎหมายประเภทส่วนบุคคล จำนวน 20,285 แห่ง คิดเป็นร้อยละ 79.5 รองลงมาเป็น บริษัทจำกัด บริษัท จำกัด (มหาชน) 4,472 แห่ง คิดเป็นร้อยละ 17.5 ส่วนรูปแบบการจัดตั้งตามกฎหมายอื่น ๆ เช่น ห้างหุ้นส่วนจำกัด ห้างหุ้นส่วนสามัญนิติบุคคล ส่วนราชการ รัฐวิสาหกิจ สหกรณ์ เป็นต้น มีเพียงร้อยละ 3.0 เท่านั้น (ตาราง 3.3)

### 3.5 รูปแบบการจัดตั้งทางเศรษฐกิจ

เมื่อพิจารณารูปแบบการจัดตั้งทางเศรษฐกิจของสถานประกอบการพบว่าเกือบทั้งหมดเป็นสำนักงานแห่งเดียว 23,979 แห่ง คิดเป็นร้อยละ 94.0 สำหรับสถานประกอบการที่เป็นสำนักงานใหญ่ 311 แห่ง คิดเป็นร้อยละ 1.2 และสถานประกอบการที่เป็นสำนักงานสาขา 4,472 แห่ง คิดเป็นร้อยละ 4.8 ตามลำดับ (ตาราง 3.3)

### 3.6 การมีต่างประเทศร่วมลงทุนหรือถือหุ้น

เมื่อพิจารณาสถานประกอบการที่มีลักษณะการจัดตั้งในรูปแบบบริษัท จำกัด บริษัท จำกัด (มหาชน) จำนวนทั้งสิ้น 4,472 แห่ง พบว่าไม่มีต่างประเทศร่วมลงทุนหรือถือหุ้น 4,180 แห่ง คิดเป็นร้อยละ 16.4 ส่วนบริษัทที่มีต่างประเทศร่วมลงทุนหรือถือหุ้น ร้อยละ 1.1 ส่วนใหญ่มีสัดส่วนในการถือหุ้นร้อยละ 10 – 50 % (ตาราง 3.3)

ตาราง 3.3 จำนวนและร้อยละของสถานประกอบการ จำแนกตามลักษณะของสถานประกอบการ

ลักษณะของสถานประกอบการ	จำนวน	ร้อยละ
<b>รวม</b>	<b>25,507</b>	<b>100.0</b>
<b>ขนาดของสถานประกอบการ (จำนวนคนทำงาน)</b>		
1 – 15 คน	23,878	93.6
16 – 25 คน	717	2.8
26 – 30 คน	159	0.6
31 – 50 คน	306	1.2
51 – 200 คน	361	1.4
มากกว่า 200 คน	86	0.4
<b>รูปแบบการจัดตั้งตามกฎหมาย</b>		
ส่วนบุคคล	20,285	79.5
ห้างหุ้นส่วนจำกัด ห้างหุ้นส่วนสามัญนิติบุคคล	735	2.9
บริษัทจำกัด บริษัทจำกัด (มหาชน)	4,472	17.5
ส่วนราชการ รัฐวิสาหกิจ สหกรณ์และอื่นๆ	15	0.1
<b>รูปแบบการจัดตั้งทางเศรษฐกิจ</b>		
สำนักงานแห่งเดียว	23,979	94.0
สำนักงานใหญ่	311	1.2
สำนักงานสาขา	1,217	4.8
<b>การต่างประเทศร่วมลงทุนหรือถือหุ้น</b>	4,472	100.0
<b>ไม่มี</b>	4,180	93.5
<b>มี</b>	292	6.5
น้อยกว่า 10 %	108	37.0
10 – 50 %	138	47.3
มากกว่า 50%	46	15.7

หมายเหตุ : - ไม่มีข้อมูล หรือข้อมูลมีค่าเป็น 0 หรือมีข้อมูลจำนวนเล็กน้อย

เมื่อพิจารณากิจกรรมทางเศรษฐกิจ จำแนกตามขนาดของสถานประกอบการ พบว่าสถานประกอบการ มีจำนวนคนทำงานส่วนใหญ่ 1 – 15 คน มีเพียงกิจกรรมด้านโรงพยาบาลเอกชน ที่มีจำนวนคนทำงานส่วนใหญ่ มากกว่า 200 คน และเมื่อพิจารณาตามกิจกรรมทางเศรษฐกิจ ที่มีจำนวนสถานประกอบการสูงสุด 3 ลำดับแรก ได้แก่ การขายปลีก จำนวนคนทำงาน 1 – 15 คน 16 -25 คน 26 – 30 คน 31-50 คน 51 – 200 คน และมากกว่า 200 คน

คิดเป็นร้อยละ 96.8 1.7 0.3 0.6 0.5 และ 0.1 ตามลำดับ บริการอาหารและเครื่องดื่ม จำนวนคนทำงาน 1 – 15 คน 16 -25 คน 26 – 30 คน 31 - 50 คน และ 51 – 200 คน คิดเป็นร้อยละ 95.2 2.8 0.7 1.0 และ 0.3 ตามลำดับ การขายปลีก จำนวนคนทำงาน 1 – 15 คน 16 -25 คน 26 – 30 คน 31-50 คน 51 – 200 คน และมากกว่า 200 คน คิดเป็นร้อยละ 98.4 0.8 0.3 0.3 0.2 และ 0.1 ตามลำดับ (ตาราง 3.4)

ตาราง 3.4 จำนวนและร้อยละของสถานประกอบการ จำแนกตามกิจกรรมทางเศรษฐกิจและขนาดของสถานประกอบการ (จำนวนคนทำงาน)

กิจกรรมทางเศรษฐกิจ	รวม	ขนาดของสถานประกอบการ (จำนวนคนทำงาน)					
		1-15 คน	16-25 คน	26-30 คน	31-50 คน	51-200 คน	มากกว่า 200 คน
รวม	25,507	23,878	717	159	306	361	86
	(100.0)	(93.6)	(2.8)	(0.6)	(1.2)	(1.4)	(0.4)
การผลิต	1,377	1,296	42	7	20	11	1
	(100.0)	(94.1)	(3.0)	(0.5)	(1.5)	(0.8)	(0.1)
การจัดการและการบำบัดน้ำเสีย ของเสีย และสิ่งปฏิกูล	6	5	-	-	1	-	-
	(100.0)	(83.3)	-	-	(16.7)	-	-
การก่อสร้าง	351	272	44	8	16	9	2
	(100.0)	(77.5)	(12.5)	(2.3)	(4.5)	(2.6)	(0.6)
การขายส่งและการขายปลีก การซ่อมแซมยานยนต์ และจักรยานยนต์	1,444	1,383	28	4	14	15	-
	(100.0)	(95.8)	(1.9)	(0.3)	(1.0)	(1.0)	-
การขายส่ง	469	404	30	12	10	12	1
	(100.0)	(86.1)	(6.4)	(2.6)	(2.1)	(2.6)	(0.2)
การขายปลีก	7,500	7,256	130	25	46	34	9
	(100.0)	(96.8)	(1.7)	(0.3)	(0.6)	(0.5)	(0.1)
การขนส่งทางบก สถานที่เก็บสินค้า	186	160	15	1	7	3	-
	(100.0)	(86.0)	(8.1)	(0.5)	(3.8)	(1.6)	-
ที่พักแรม	1,479	1,002	110	32	76	202	57
	(100.0)	(67.7)	(7.4)	(2.2)	(5.1)	(13.7)	(3.9)
บริการอาหารและเครื่องดื่ม	5,395	5,137	150	37	53	18	-
	(100.0)	(95.2)	(2.8)	(0.7)	(1.0)	(0.3)	-
ข้อมูลข่าวสารและการสื่อสาร	236	219	8	2	2	5	-
	(100.0)	(92.8)	(3.3)	(0.9)	(0.9)	(2.1)	-
กิจกรรมอสังหาริมทรัพย์	1,086	1,029	32	4	13	7	1
	(100.0)	(94.8)	(2.9)	(0.4)	(1.2)	(0.6)	(0.1)
กิจกรรมทางวิชาชีพ วิทยาศาสตร์และเทคโนโลยี	491	461	17	2	4	7	-
	(100.0)	(93.9)	(3.5)	(0.4)	(0.8)	(1.4)	-
กิจกรรมการบริหาร และการบริการสนับสนุน	1,285	1,151	69	14	29	17	5
	(100.0)	(89.6)	(5.4)	(1.1)	(2.2)	(1.3)	(0.4)
ศิลปะ ความบันเทิงและนันทนาการ	219	188	10	-	4	12	5
	(100.0)	(85.8)	(4.6)	-	(1.8)	(5.5)	(2.3)
กิจกรรมบริการอื่น ๆ	3,979	3,915	32	11	11	8	2
	(100.0)	(98.4)	(0.8)	(0.3)	(0.3)	(0.2)	-
กิจกรรมด้านโรงพยาบาลเอกชน	4	-	-	-	-	1	3
	(100.0)	-	-	-	-	(25.0)	(75.0)

หมายเหตุ : (1) ตัวเลขในวงเล็บ คือ อัตราร้อยละ

(2) - ไม่มีข้อมูล หรือข้อมูลมีค่าเป็น 0 หรือมีข้อมูลจำนวนเล็กน้อย

### 3.7 คนทำงานและลูกจ้าง

#### 3.7.1 จำนวนคนทำงาน

เมื่อพิจารณาจำนวนคนทำงาน จำแนกตามขนาดของสถานประกอบการ พบว่าในจังหวัดภูเก็ต มีคนทำงานในสถานประกอบการจำนวนทั้งสิ้น 175,194 คน ซึ่งคนทำงานส่วนใหญ่ประมาณร้อยละ 43.9 ทำงานอยู่ในสถานประกอบการ ขนาดเล็กที่มีขนาดคนทำงาน 1-15 คน รองลงมา ประมาณร้อยละ 20.5 ทำงานอยู่ในสถานประกอบการที่มีคนทำงาน 51-200 คน ร้อยละ 18.0 ทำงานอยู่ในสถานประกอบการขนาดใหญ่ ที่มีคนทำงานมากกว่า 200 คน ร้อยละ 8.1 ทำงานอยู่ในสถานประกอบการที่มีคนทำงาน 16-25 คน ร้อยละ 6.9 ทำงานอยู่ในสถานประกอบการที่มีคนทำงาน 31-50 คน และร้อยละ 2.6 ทำงานอยู่ในสถานประกอบการที่มีคนทำงาน 26-30 คน ตามลำดับ

เมื่อพิจารณาจำนวนคนทำงาน จำแนกตามกิจกรรมทางเศรษฐกิจ พบว่า คนทำงานส่วนใหญ่ทำงานอยู่ในกิจกรรมทางเศรษฐกิจประเภทที่พักแรม คิดเป็นร้อยละ 30.5 รองลงมาเป็นการขายปลีก ร้อยละ 18.1 บริการอาหารและเครื่องดื่ม ร้อยละ 14.9 กิจกรรมบริการอื่น ๆ ร้อยละ 6.7 กิจกรรมการบริหาร และการบริการสนับสนุนร้อยละ 6.1 สำหรับกิจกรรม

ทางเศรษฐกิจอื่น ๆ นอกเหนือจากที่กล่าวมา มีสัดส่วนคนทำงานต่ำกว่าร้อยละ 5.0 (ตาราง 3.5)

#### 3.7.2 จำนวนลูกจ้าง

ด้านการจ้างงานของสถานประกอบการ พบว่ามีลูกจ้างในสถานประกอบการจำนวนทั้งสิ้น 144,060 คน โดยสถานประกอบการขนาดเล็กที่มีลูกจ้าง 1-15 คน มีจำนวนลูกจ้างมากที่สุด 47,486 คน คิดเป็นร้อยละ 33.0 รองลงมาเป็นสถานประกอบการที่มีลูกจ้าง 51-200 คน ร้อยละ 24.6 สถานประกอบการที่มีลูกจ้างมากกว่า 200 คน ร้อยละ 21.8 สถานประกอบการที่มีลูกจ้าง 16-25 คน ร้อยละ 9.4 สถานประกอบการที่มีลูกจ้าง 31-50 คน ร้อยละ 8.2 สถานประกอบการที่มีลูกจ้าง 26-30 คน ร้อยละ 3.0 ตามลำดับ

เมื่อพิจารณาจำนวนลูกจ้าง จำแนกกิจกรรมทางเศรษฐกิจ พบว่า ลูกจ้างส่วนใหญ่ทำงานอยู่ในกิจกรรมทางเศรษฐกิจประเภทที่พักแรม คิดเป็นร้อยละ 36.0 รองลงมาเป็นการขายปลีก ร้อยละ 15.8 บริการอาหารและเครื่องดื่ม ร้อยละ 12.7 กิจกรรมการบริหาร และการบริการสนับสนุน ร้อยละ 6.6 กิจกรรมบริการอื่น ๆ ร้อยละ 4.9 สำหรับกิจกรรมทางเศรษฐกิจอื่น ๆ นอกเหนือ จากที่กล่าวมา มีสัดส่วนลูกจ้างในสถานประกอบการต่ำกว่าร้อยละ 4.0 (ตาราง 3.5)

ตาราง 3.5 จำนวนและร้อยละของคนทำงานและลูกจ้าง จำแนกตามขนาดของสถานประกอบการ และกิจกรรมทางเศรษฐกิจ

ขนาดของสถานประกอบการ/กิจกรรมทางเศรษฐกิจ	จำนวน		คนทำงาน		ลูกจ้าง	
	สถานประกอบการ	จำนวน	จำนวน	ร้อยละ	จำนวน	ร้อยละ
รวม	25,507	175,194	100.0		144,060	100.0
ขนาดของสถานประกอบการ (จำนวนคนทำงาน)						
1 - 15 คน	23,878	77,001	43.9		47,486	33.0
16 - 25 คน	717	14,186	8.1		13,472	9.4
26 - 30 คน	159	4,566	2.6		4,460	3.0
31 - 50 คน	306	12,054	6.9		11,756	8.2
51 - 200 คน	361	35,846	20.5		35,412	24.6
มากกว่า 200 คน	86	31,541	18.0		31,474	21.8

ตาราง 3.5 จำนวนและร้อยละของพนักงานและลูกจ้าง จำแนกตามขนาดของสถานประกอบการและ  
กิจกรรมทางเศรษฐกิจ (ต่อ)

ขนาดของสถานประกอบการ/กิจกรรมทางเศรษฐกิจ	จำนวนสถานประกอบการ	พนักงาน		ลูกจ้าง	
		จำนวน	ร้อยละ	จำนวน	ร้อยละ
กิจกรรมทางเศรษฐกิจ					
การผลิต	1,377	7,458	4.3	5,640	3.9
การจัดการและการบำบัดน้ำเสีย ของเสียและสิ่งปฏิกูล	6	89	0.1	84	0.1
การก่อสร้าง	351	4,619	2.6	4,234	2.9
การขนส่งและการขายปลีก การซ่อมแซมยานยนต์ และจักรยานยนต์	1,444	6,579	3.8	4,832	3.4
การขายส่ง	469	4,463	2.5	3,938	2.7
การขายปลีก	7,500	31,704	18.1	22,702	15.8
การขนส่งทางบก สถานที่เก็บสินค้า	186	1,237	0.7	1,064	0.7
ที่พักแรม	1,479	53,471	30.5	51,854	36.0
บริการอาหารและเครื่องดื่ม	5,395	26,099	14.9	18,308	12.7
ข้อมูลข่าวสารและการสื่อสาร	236	1,557	0.9	1,330	0.9
กิจกรรมอสังหาริมทรัพย์	1,086	5,515	3.1	4,353	3.0
กิจกรรมทางวิชาชีพ วิทยาศาสตร์และเทคโนโลยี	491	2,820	1.6	2,259	1.6
กิจกรรมการบริหาร และการบริการสนับสนุน	1,285	10,689	6.1	9,427	6.6
ศิลปะ ความบันเทิงและนันทนาการ	219	4,877	2.8	4,632	3.2
กิจกรรมบริการอื่น ๆ	3,979	11,691	6.7	7,078	4.9
กิจกรรมด้านโรงพยาบาลเอกชน	4	2,326	1.3	2,325	1.6

หมายเหตุ : - ไม่มีข้อมูล หรือข้อมูลมีค่าเป็น 0 หรือมีข้อมูลจำนวนเล็กน้อย

### 3.8 การเปรียบเทียบข้อมูลพื้นฐานของสถานประกอบการในระยะ 5 ปี ที่ผ่านมา

#### 3.8.1 จำนวนสถานประกอบการ

เมื่อเปรียบเทียบข้อมูลพื้นฐานจากการทำสำมะโนอุตสาหกรรม พ.ศ. 2560 และสำมะโนธุรกิจและอุตสาหกรรม พ.ศ. 2555 ซึ่งเป็นข้อมูลพื้นฐานปี 2559 เทียบกับปี 2554 พบว่า จำนวนสถานประกอบการในจังหวัดภูเก็ตเพิ่มขึ้นจากสำมะโนธุรกิจและอุตสาหกรรม พ.ศ. 2555 จาก 22,435 แห่ง เป็น 25,507 แห่ง คิดเป็นร้อยละ 13.7 หากพิจารณาขนาดของสถานประกอบการ พบว่า จำนวนสถานประกอบการที่มีพนักงาน 16-25 คน เพิ่มขึ้นมากที่สุด คิดเป็นร้อยละ 74.5 รองลงมาเป็น

สถานประกอบการที่มีพนักงาน 31-50 คน เพิ่มขึ้นร้อยละ 62.8 สถานประกอบการที่มีพนักงาน 26-30 คน เพิ่มขึ้นร้อยละ 59.0 สถานประกอบการที่มีพนักงาน 51-200 คน เพิ่มขึ้นร้อยละ 40.5 สถานประกอบการที่มีพนักงานมากกว่า 200 คน เพิ่มขึ้นร้อยละ 32.3 และสถานประกอบการที่มีพนักงาน 1-15 คน เพิ่มขึ้นร้อยละ 11.5 ตามลำดับ

หากพิจารณาตามกิจกรรมทางเศรษฐกิจ พบว่า กิจกรรมทางเศรษฐกิจที่มีจำนวนสถานประกอบการเพิ่มจากปี 2554 ขึ้นสูงสุดสามลำดับแรก คือการขนส่งทางบก สถานที่เก็บสินค้า เพิ่มขึ้นร้อยละ 144.7 รองลงมาคือ ที่พักแรม

เพิ่มขึ้นร้อยละ 59.7 ลำดับที่สามคือ กิจกรรมด้าน  
โรงพยาบาลเอกชน เพิ่มขึ้นร้อยละ 33.3 และกิจกรรม  
ทางเศรษฐกิจที่มีจำนวนสถานประกอบการลดลง  
สูงสุดสามลำดับแรก คือ การจัดการและการบำบัด

น้ำเสีย ของเสียและสิ่งปฏิกูล ลดลงร้อยละ 53.8  
รองลงมาเป็นกิจกรรมข้อมูลข่าวสารและการสื่อสาร  
ลดลงร้อยละ 18.6 และกิจกรรมศิลปะ ความบันเทิง  
และนันทนาการ ลดลงร้อยละ 14.1 (ตาราง 3.6)

ตาราง 3.6 เปรียบเทียบจำนวนสถานประกอบการ ปี 2554 และ ปี 2559 จำแนกตามขนาดของ  
สถานประกอบการและกิจกรรมทางเศรษฐกิจ

ขนาดของสถานประกอบการ/กิจกรรมทางเศรษฐกิจ	ปี 2554 <sup>1/</sup>	ปี 2559	ร้อยละการเปลี่ยนแปลง
รวม	22,435	25,507	13.7
ขนาดของสถานประกอบการ (จำนวนคนทำงาน)			
1 - 15 คน	21,414	23,878	11.5
16 - 25 คน	411	717	74.5
26 - 30 คน	100	159	59.0
31 - 50 คน	188	306	62.8
51 - 200 คน	257	361	40.5
มากกว่า 200 คน	65	86	32.3
กิจกรรมทางเศรษฐกิจ			
การผลิต	1,128	1,377	22.1
การจัดการและการบำบัดน้ำเสีย ของเสียและสิ่งปฏิกูล	13	6	-53.8
การก่อสร้าง	344	351	2.0
การขายส่งและการขายปลีก การซ่อมแซมยานยนต์ และจักรยายนต์	1,296	1,444	11.4
การขายส่ง	379	469	23.7
การขายปลีก	6,844	7,500	9.6
การขนส่งทางบก สถานที่เก็บสินค้า	76	186	144.7
ที่พักแรม	926	1,479	59.7
บริการอาหารและเครื่องดื่ม	4,597	5,395	17.4
ข้อมูลข่าวสารและการสื่อสาร	290	236	-18.6
กิจกรรมอสังหาริมทรัพย์	832	1,086	30.5
กิจกรรมทางวิชาชีพ วิทยาศาสตร์และเทคโนโลยี	452	491	8.6
กิจกรรมการบริหาร และการบริการสนับสนุน	1,336	1,285	-3.8
ศิลปะ ความบันเทิงและนันทนาการ	255	219	-14.1
กิจกรรมบริการอื่น ๆ	3,664	3,979	8.6
กิจกรรมด้านโรงพยาบาลเอกชน	3	4	33.3

หมายเหตุ : - ไม่มีข้อมูล หรือข้อมูลมีค่าเป็น 0 หรือมีข้อมูลจำนวนเล็กน้อย

<sup>1/</sup> สำนวนโน้ตธุรกิจและอุตสาหกรรม พ.ศ. 2555 ข้อมูลพื้นฐาน จังหวัดภูเก็ต



### 3.8.2 การจ้างงาน

ด้านการเปลี่ยนแปลงของจำนวนคนทำงานในสถานประกอบการในระยะ 5 ปี ที่ผ่านมา เมื่อเปรียบเทียบข้อมูลพื้นฐานจากการทำสำมะโนอุตสาหกรรม พ.ศ. 2560 และสำมะโนธุรกิจและอุตสาหกรรม พ.ศ. 2555 ซึ่งเป็นข้อมูลพื้นฐาน ปี 2559 เทียบกับ ปี 2554 พบว่าจำนวนคนทำงานในจังหวัดภูเก็ต เพิ่มขึ้นจากสำมะโนธุรกิจและอุตสาหกรรม พ.ศ. 2555 จาก 141,656 แห่ง เป็น 175,194 แห่ง คิดเป็นร้อยละ 23.7 หากพิจารณาขนาดของสถานประกอบการพบว่า จำนวนคนทำงานของสถานประกอบการที่มีคนทำงาน 16-25 คน เพิ่มขึ้นมากที่สุด คิดเป็นร้อยละ 75.5 รองลงมาเป็นจำนวนคนทำงานของสถานประกอบการที่มีคนทำงาน 31-50 คน เพิ่มขึ้นร้อยละ 62.1 จำนวนคนทำงานของสถานประกอบการที่มีคนทำงาน 26-30 คน เพิ่มขึ้นร้อยละ 58.6 จำนวน

คนทำงานของสถานประกอบการที่มีคนทำงาน 51-200 คน เพิ่มขึ้นร้อยละ 41.0 จำนวนคนทำงานของสถานประกอบการที่มีคนทำงาน 1-15 คน เพิ่มขึ้นร้อยละ 12.9 และจำนวนคนทำงานของสถานประกอบการที่มีคนทำงานมากกว่า 200 คน เพิ่มขึ้นร้อยละ 6.3 ตามลำดับ

หากพิจารณาตามกิจกรรมทางเศรษฐกิจ พบว่า กิจกรรมทางเศรษฐกิจที่มีจำนวนคนทำงานเพิ่มขึ้นสูงสุด 3 ลำดับแรก คือการขนส่งทางบก สถานที่เก็บสินค้า เพิ่มขึ้นร้อยละ 111.1 รองลงมาคือ ที่พักแรม เพิ่มขึ้นร้อยละ 52.9 ลำดับที่สามคือ การจัดการและการบำบัดน้ำเสีย ของเสีย และสิ่งปฏิกูล เพิ่มขึ้นร้อยละ 36.9 และกิจกรรมทางเศรษฐกิจที่มีจำนวนคนทำงานลดลงมีเพียงกิจกรรมการก่อสร้างเพียงกิจกรรมเดียว ที่มีจำนวนคนทำงานลดลง คิดเป็นร้อยละ 11.2 (ตาราง 3.7)

ตาราง 3.7 เปรียบเทียบจำนวนคนทำงาน ปี 2554 และ ปี 2559 จำแนกตามขนาดของสถานประกอบการ และกิจกรรมทางเศรษฐกิจ

ขนาดของสถานประกอบการ/กิจกรรมทางเศรษฐกิจ	ปี 2554 <sup>1/</sup>	ปี 2559	ร้อยละการเปลี่ยนแปลง
รวม	141,656	175,194	23.7
ขนาดของสถานประกอบการ (จำนวนคนทำงาน)			
1 - 15 คน	68,180	77,001	12.9
16 - 25 คน	8,081	14,186	75.5
26 - 30 คน	2,879	4,566	58.6
31 - 50 คน	7,436	12,054	62.1
51 - 200 คน	25,421	35,846	41.0
มากกว่า 200 คน	29,659	31,541	6.3
กิจกรรมทางเศรษฐกิจ			
การผลิต	6,003	7,458	24.2
การจัดการและการบำบัดน้ำเสีย ของเสียและสิ่งปฏิกูล	65	89	36.9
การก่อสร้าง	5,200	4,619	-11.2
การขายส่งและการขายปลีก การซ่อมแซมยานยนต์ และจักรยานยนต์	5,204	6,579	26.4

ตาราง 3.7 เปรียบเทียบจำนวนคนทำงาน ปี 2554 และ ปี 2559 จำแนกตามขนาดของสถานประกอบการ และกิจกรรมทางเศรษฐกิจ (ต่อ)

ขนาดของสถานประกอบการ/กิจกรรมทางเศรษฐกิจ	ปี 2554 <sup>1/</sup>	ปี 2559	ร้อยละการเปลี่ยนแปลง
กิจกรรมทางเศรษฐกิจ			
การขายส่ง	3,244	4,463	37.6
การขายปลีก	30,290	31,704	4.7
การขนส่งทางบก สถานที่เก็บสินค้า	586	1,237	111.1
ที่พักแรม	34,978	53,471	52.9
บริการอาหารและเครื่องดื่ม	22,769	26,099	14.6
ข้อมูลข่าวสารและการสื่อสาร	1,170	1,557	33.1
กิจกรรมอสังหาริมทรัพย์	4,409	5,515	25.1
กิจกรรมทางวิชาชีพ วิทยาศาสตร์และเทคโนโลยี	2,363	2,820	19.3
กิจกรรมการบริหาร และการบริการสนับสนุน	9,115	10,689	17.3
ศิลปะ ความบันเทิงและนันทนาการ	4,132	4,877	18.0
กิจกรรมบริการอื่น ๆ	10,397	11,691	12.4
กิจกรรมด้านโรงพยาบาลเอกชน	1,731	2,326	34.4

หมายเหตุ : - ไม่มีข้อมูล หรือข้อมูลมีค่าเป็น 0 หรือมีข้อมูลจำนวนเล็กน้อย

<sup>1/</sup> สำนักระเบียงและอุตสาหกรรม พ.ศ. 2555 ข้อมูลพื้นฐาน จังหวัดภูเก็ต

ภาคผนวก

ตารางสถิติ

---

APPENDIX

STATISTICAL TABLES

## สารบัญตารางสถิติ

		หน้า
ตาราง 1	จำนวนสถานประกอบการ จำแนกตามกิจกรรมทางเศรษฐกิจ อำเภอและตำบล	27
TABLE 1	NUMBER OF ESTABLISHMENTS BY ECONOMIC ACTIVITY, AMPHOE AND TAMBON	
ตาราง 2	จำนวนสถานประกอบการ จำแนกตามรูปแบบการจัดตั้งตามกฎหมาย อำเภอและตำบล	29
TABLE 2	NUMBER OF ESTABLISHMENTS BY FORM OF LEGAL ORGANIZATION, AMPHOE AND TAMBON	
ตาราง 3	จำนวนสถานประกอบการ จำแนกตามรูปแบบการจัดตั้งทางเศรษฐกิจ อำเภอและตำบล	31
TABLE 3	NUMBER OF ESTABLISHMENTS BY FORM OF ECONOMIC ORGANIZATION, AMPHOE AND TAMBON	
ตาราง 4	จำนวนสถานประกอบการ จำแนกตามสัดส่วนของการร่วมลงทุนหรือถือหุ้นของต่างประเทศ อำเภอและตำบล	33
TABLE 4	NUMBER OF ESTABLISHMENTS BY PROPORTION OF FOREIGN INVESTMENT OR SHARE HOLDING, AMPHOE AND TAMBON	
ตาราง 5	จำนวนสถานประกอบการ จำแนกตามขนาดของสถานประกอบการ (จำนวนคนทำงาน) อำเภอและตำบล	35
TABLE 5	NUMBER OF ESTABLISHMENTS BY SIZE OF ESTABLISHMENT (NUMBER OF PERSONS ENGAGED), AMPHOE AND TAMBON	
ตาราง 6	จำนวนคนทำงานในสถานประกอบการ จำแนกตามขนาดของสถานประกอบการ (จำนวนคนทำงาน) อำเภอและตำบล	37
TABLE 6	NUMBER OF PERSONS ENGAGED IN ESTABLISHMENTS BY SIZE OF ESTABLISHMENT (NUMBER OF PERSONS ENGAGED), AMPHOE AND TAMBON	
ตาราง 7	จำนวนสถานประกอบการ จำแนกตามขนาดของสถานประกอบการ (จำนวนลูกจ้าง) อำเภอและตำบล	39
TABLE 7	NUMBER OF ESTABLISHMENTS BY SIZE OF ESTABLISHMENT (NUMBER OF EMPLOYEES), AMPHOE AND TAMBON	
ตาราง 8	จำนวนลูกจ้างในสถานประกอบการ จำแนกตามขนาดของสถานประกอบการ (จำนวนคนทำงาน) อำเภอและตำบล	41
TABLE 8	NUMBER OF EMPLOYEES IN ESTABLISHMENTS BY SIZE OF ESTABLISHMENT (NUMBER OF PERSONS ENGAGED), AMPHOE AND TAMBON	
ตาราง 9	จำนวนของสถานประกอบการ จำแนกตามระยะเวลาการดำเนินงาน อำเภอและตำบล	43
TABLE 9	NUMBER OF ESTABLISHMENTS BY PERIOD OF OPERATION, AMPHOE AND TAMBON	
ตาราง 10	จำนวนสถานประกอบการที่พักแรม จำแนกลักษณะการให้บริการที่พักแรม จำนวนห้องพัก อำเภอและตำบล	45
TABLE 10	NUMBER OF ACCOMMODATION ESTABLISHMENTS BY TYPE OF SERVICE ACCOMMODATION, AMPHOE AND TAMBON	
ตาราง 11	จำนวนสถานประกอบการ จำแนกตามการมีเทคโนโลยีสารสนเทศและการสื่อสาร อำเภอและตำบล	47
TABLE 11	NUMBER OF ACCOMMODATION ESTABLISHMENTS BY TYPE OF SERVICE ACCOMMODATION, AMPHOE AND TAMBON	

## สารบัญตารางสถิติ (ต่อ)

หน้า

ตาราง 12	จำนวนสถานประกอบการ จำแนกตามรูปแบบการจัดตั้งตามกฎหมาย และกิจกรรมทางเศรษฐกิจ	49
TABLE 12	NUMBER OF ESTABLISHMENTS BY FORM OF LEGAL ORGANIZATION AND ECONOMIC ACTIVITY	
ตาราง 13	จำนวนสถานประกอบการ จำแนกตามรูปแบบการจัดตั้งทางเศรษฐกิจ และกิจกรรมทางเศรษฐกิจ	51
TABLE 13	NUMBER OF ESTABLISHMENTS BY FORM OF ECONOMIC ORGANIZATION AND ECONOMIC ACTIVITY	
ตาราง 14	จำนวนสถานประกอบการ จำแนกตามสัดส่วนของการร่วมลงทุนหรือถือหุ้น ของต่างประเทศ และกิจกรรมทางเศรษฐกิจ	53
TABLE 14	NUMBER OF ESTABLISHMENTS BY PROPORTION OF FOREIGN INVESTMENT OR SHARE HOLDING AND ECONOMIC ACTIVITY	
ตาราง 15	จำนวนสถานประกอบการ จำแนกตามขนาดของสถานประกอบการ (จำนวนคนทำงาน) และกิจกรรมทางเศรษฐกิจ	55
TABLE 15	NUMBER OF ESTABLISHMENTS BY SIZE OF ESTABLISHMENT (NUMBER OF PERSONS ENGAGED) AND ECONOMIC ACTIVITY	
ตาราง 16	จำนวนคนทำงานในสถานประกอบการ จำแนกตามขนาดของสถานประกอบการ (จำนวนคนทำงาน) และกิจกรรมทางเศรษฐกิจ	57
TABLE 16	NUMBER OF PERSONS ENGAGED IN ESTABLISHMENTS BY SIZE OF ESTABLISHMENT (NUMBER OF PERSONS ENGAGED) AND ECONOMIC ACTIVITY	
ตาราง 17	จำนวนสถานประกอบการ จำแนกตามขนาดของสถานประกอบการ (จำนวนลูกจ้าง) และกิจกรรมทางเศรษฐกิจ	59
TABLE 17	NUMBER OF ESTABLISHMENTS BY SIZE OF ESTABLISHMENT (NUMBER OF EMPLOYEES) AND ECONOMIC ACTIVITY	
ตาราง 18	จำนวนลูกจ้างในสถานประกอบการ จำแนกตามขนาดของสถานประกอบการ (จำนวนคนทำงาน) และกิจกรรมทางเศรษฐกิจ	61
TABLE 18	NUMBER OF EMPLOYEES IN ESTABLISHMENTS BY SIZE OF ESTABLISHMENT (NUMBER OF PERSONS ENGAGED) AND ECONOMIC ACTIVITY	
ตาราง 19	จำนวนของสถานประกอบการ จำแนกตามระยะเวลาการดำเนินกิจการ และกิจกรรมทางเศรษฐกิจ	63
TABLE 19	NUMBER OF ESTABLISHMENTS BY PERIOD OF OPERATION AND ECONOMIC ACTIVITY	
ตาราง 20	จำนวนสถานประกอบการ จำแนกตามการมีการใช้เทคโนโลยีสารสนเทศและการสื่อสาร และกิจกรรมทางเศรษฐกิจ	65
TABLE 20	NUMBER OF ESTABLISHMENTS BY THE USE OF INFORMATION AND COMMUNICATION TECHNOLOGY AND ECONOMIC ACTIVITY	



ตาราง 1 จำนวนสถานประกอบการ จำแนกตามกิจกรรมทางเศรษฐกิจ อำเภอและตำบล (ต่อ)  
TABLE 1 NUMBER OF ESTABLISHMENTS BY ECONOMIC ACTIVITY, AMPHOE AND TAMBON (Contd.)

อำเภอ/ตำบล	จำนวน สถาน ประกอบการ Number of establishments	กิจกรรมทางเศรษฐกิจ Economic Activity														กิจการ อื่น ๆ Other	กิจการ บริการอื่น ๆ Other service	กิจการ บริการอื่น ๆ Other service	กิจการ บริการอื่น ๆ Other service	กิจการ บริการอื่น ๆ Other service
		การผลิต Manufacturing	การค้าปลีก และค้าส่ง Retail trade	การค้าส่ง Wholesale trade	การขนส่ง Transport	การก่อสร้าง Construction	การขาย- และซ่อมแซมยานยนต์ Sale and repair of motor vehicles and motorcycles	การซ่อม และสิ่งปฏิกูล Sewerage, waste management and remediation	ที่พักแรม Accommodation	บริการอาหาร และเครื่องดื่ม Food and beverage service activities	ข้อมูลข่าวสาร และการสื่อสาร Information and communication	อสังหาริมทรัพย์ Real estate activities	กิจกรรมทางวิชาชีพ และเทคนิค Professional, scientific and technical activities	การบริหาร และการบริการ สนับสนุน Administration and support service activities	ศิลปะ และนันทนาการ Arts, entertainment and recreation					
ตำบลวิชิต	2,812	187	1	68	201	65	822	32	34	556	50	81	70	158	9	476	2	TambonWichit		
ตำบลคลอง	1,730	95	-	39	104	52	516	13	64	340	13	58	46	102	29	259	-	TambonChalong		
ตำบลราไวย์	1,635	53	-	17	49	14	359	6	125	443	12	69	15	139	21	313	-	TambonRawai		
ตำบลกะรน	1,819	71	-	7	26	10	518	4	279	403	6	55	5	100	14	321	-	TambonKaron		
อำเภอกะทู้	4,953	178	-	25	148	44	1,327	12	577	983	38	335	65	256	65	900	-	AmphoeKathu		
ตำบลกะทู้	1,551	62	-	23	87	23	454	8	16	380	23	70	40	73	24	268	-	TambonKathu		
ตำบลป่าตอง	3,402	116	-	2	61	21	873	4	561	603	15	265	25	183	41	632	-	TambonPa Tong		
อำเภอกลาง	2,262	158	1	52	166	53	821	20	23	439	21	63	48	70	9	318	-	AmphoeThalang		
ตำบลเทพาขันธ์	405	26	-	2	25	3	146	3	2	94	3	7	10	11	1	72	-	TambonThep Krasatri		
ตำบลศรีสุนทร	953	77	-	31	90	27	344	11	10	167	8	21	24	33	3	107	-	TambonSi Sunthon		
ตำบลเชิงทะเล	405	19	-	1	21	1	139	-	4	88	5	20	9	8	3	87	-	TambonChoeng Thale		
ตำบลป่าตอง	499	36	1	18	30	22	192	6	7	90	5	15	5	18	2	52	-	TambonPa Khlok		
<b>นอกเขตเทศบาล</b>	<b>3,097</b>	<b>147</b>	<b>2</b>	<b>30</b>	<b>193</b>	<b>73</b>	<b>918</b>	<b>52</b>	<b>244</b>	<b>716</b>	<b>18</b>	<b>119</b>	<b>30</b>	<b>148</b>	<b>20</b>	<b>387</b>	-	<b>Non - municipal area</b>		
อำเภอเมืองภูเก็ต	634	51	1	8	66	33	205	16	9	118	4	17	11	37	3	55	-	AmphoeMueang Phuket		
ตำบลเกาะแก้ว	634	51	1	8	66	33	205	16	9	118	4	17	11	37	3	55	-	TambonKo Kao		
อำเภอกะทู้	592	17	-	2	22	5	129	15	69	149	2	38	6	23	4	111	-	AmphoeKathu		
ตำบลถลาง	592	17	-	2	22	5	129	15	69	149	2	38	6	23	4	111	-	TambonKammla		
อำเภอถลาง	1,871	79	1	20	105	35	584	21	166	449	12	64	13	88	13	221	-	AmphoeThalang		
ตำบลเทพาขันธ์	443	30	1	8	45	20	172	8	10	86	4	9	2	13	2	33	-	TambonThep Krasatri		
ตำบลเชิงทะเล	705	28	-	7	26	7	178	10	79	173	4	43	11	33	6	100	-	TambonChoeng Thale		
ตำบลไม้ขาว	445	20	-	4	27	6	160	2	19	120	2	4	-	26	3	52	-	TambonMai Khao		
ตำบลสาธุ	278	1	-	1	7	2	74	1	58	70	2	8	-	16	2	36	-	TambonSakhu		

ที่มา : สำนักงานอุตสาหกรรม พ.ศ. ๒๕๖๐ (ข้อมูลพื้นฐาน) จังหวัด ภูเก็ต สำนักงานสถิติแห่งชาติ กระทรวงดิจิทัลเพื่อเศรษฐกิจและสังคม  
Source : The ๒๐๑๗ Industrial Census (Basic Information), Phuket Province, National Statistical Office, Ministry of Digital Economy and Society.



ตาราง 2 จำนวนสถานประกอบการ จำแนกตามรูปแบบการจัดตั้งตามกฎหมาย อำเภอและตำบล  
TABLE 2 NUMBER OF ESTABLISHMENTS BY FORM OF LEGAL ORGANIZATION, AMPHOE AND TAMBON

อำเภอ/ตำบล	จำนวน สถานประกอบการ Number of establishments	รูปแบบการจัดตั้งตามกฎหมาย Form of legal organization				Amphoe/Tambon
		ส่วนบุคคล Individual proprietor	ห้างหุ้นส่วนจำกัด ห้างหุ้นส่วนสามัญ นิติบุคคล Juristic partnership	บริษัทจำกัด บริษัทจำกัด (มหาชน) Company limited, Public company limited	อื่น ๆ Other	
<b>จังหวัดภูเก็ต</b>	<b>25,507</b>	<b>20,285</b>	<b>735</b>	<b>4,472</b>	<b>15</b>	<b>Phuket</b>
อำเภอเมืองภูเก็ต	15,829	12,561	528	2,733	7	AmphoeMueang Phuket
ตำบลตลาดใหญ่	2,854	2,430	64	357	3	TambonTalat Yai
ตำบลตลาดเหนือ	1,925	1,585	94	245	1	TambonTalat Nuea
ตำบลเกาะแก้ว	634	444	26	164	-	TambonKo Kaeo
ตำบลรัชฎา	2,420	1,860	88	470	2	TambonRatsada
ตำบลวิชิต	2,812	2,115	107	589	1	TambonWichit
ตำบลฉลอง	1,730	1,283	78	369	-	TambonChalong
ตำบลราไวย์	1,635	1,332	34	269	-	TambonRawai
ตำบลกะรน	1,819	1,512	37	270	-	TambonKaron
อำเภอกะทู้	5,545	4,332	90	1,119	4	AmphoeKathu
ตำบลกะทู้	1,551	1,265	30	252	4	TambonKathu
ตำบลป่าตอง	3,402	2,576	52	774	-	TambonPa Tong
ตำบลถลาง	592	491	8	93	-	TambonKammala
อำเภอถลาง	4,133	3,392	117	620	4	AmphoeThalang
ตำบลเทพกษัตรี	848	738	26	84	-	TambonThep Krasattri
ตำบลศรีสุนทร	953	746	52	155	-	TambonSi Sunthon
ตำบลเชิงทะเล	1,110	902	17	191	-	TambonChoeng Thale
ตำบลป่าคอก	499	402	10	85	2	TambonPa Khlok
ตำบลไม้ขาว	445	366	9	69	1	TambonMai Khao
ตำบลสาตุ	278	238	3	36	1	TambonSakhu
<b>ในเขตเทศบาล</b>	<b>22,410</b>	<b>17,790</b>	<b>660</b>	<b>3,947</b>	<b>13</b>	<b>Municipal area</b>
อำเภอเมืองภูเก็ต	15,195	12,117	502	2,569	7	AmphoeMueang Phuket
ตำบลตลาดใหญ่	2,854	2,430	64	357	3	TambonTalat Yai
ตำบลตลาดเหนือ	1,925	1,585	94	245	1	TambonTalat Nuea
ตำบลรัชฎา	2,420	1,860	88	470	2	TambonRatsada

ตาราง 2 จำนวนสถานประกอบการ จำนวนตามรูปแบบการจัดตั้งตามกฎหมาย อำเภอและตำบล (ต่อ)  
TABLE 2 NUMBER OF ESTABLISHMENTS BY FORM OF LEGAL ORGANIZATION, AMPHOE AND TAMBON (Contd.)

อำเภอ/ตำบล	จำนวน สถานประกอบการ Number of establishments	รูปแบบการจัดตั้งตามกฎหมาย Form of legal organization				อำเภอ/Tambon
		ส่วนบุคคล Individual proprietor	ห้างหุ้นส่วนจำกัด ห้างหุ้นส่วนสามัญ นิติบุคคล Juristic partnership	บริษัทจำกัด บริษัทจำกัด (มหาชน) Company limited, Public company limited	อื่น ๆ Other	
ตำบลวิชิต	2,812	2,115	107	589	1	TambonWichit
ตำบลคลอง	1,730	1,283	78	369	-	TambonChalong
ตำบลราไวย์	1,635	1,332	34	269	-	TambonRawai
ตำบลกะรน	1,819	1,512	37	270	-	TambonKaron
อำเภอกะทู้	4,953	3,841	82	1,026	4	AmphoeKathu
ตำบลกะทู้	1,551	1,265	30	252	4	TambonKathu
ตำบลป่าตอง	3,402	2,576	52	774	-	TambonPa Tong
อำเภอถลาง	2,262	1,832	76	352	2	AmphoeThalang
ตำบลเทพาษัตรี	405	357	5	43	-	TambonThep Krasattri
ตำบลศรีสุนทร	953	746	52	155	-	TambonSi Sunthon
ตำบลเชิงทะเล	405	327	9	69	-	TambonChoeng Thale
ตำบลป่าตอก	499	402	10	85	2	TambonPa Khlok
<b>นอกเขตเทศบาล</b>	<b>3,097</b>	<b>2,495</b>	<b>75</b>	<b>525</b>	<b>2</b>	<b>Non - municipal area</b>
อำเภอเมืองภูเก็ต	634	444	26	164	-	AmphoeMueang Phuket
ตำบลเกาะแก้ว	634	444	26	164	-	TambonKo Kao
อำเภอกะทู้	592	491	8	93	-	AmphoeKathu
ตำบลถลาง	592	491	8	93	-	TambonKammala
อำเภอถลาง	1,871	1,560	41	268	2	AmphoeThalang
ตำบลเทพาษัตรี	443	381	21	41	-	TambonThep Krasattri
ตำบลเชิงทะเล	705	575	8	122	-	TambonChoeng Thale
ตำบลไม้ขาว	445	366	9	69	1	TambonMai Khao
ตำบลสาตุ	278	238	3	36	1	TambonSakhu

ที่มา : สำนักงานอุตสาหกรรม พ.ศ. ๒๕๖๐ (ข้อมูลพื้นฐาน) จังหวัด ภูเก็ต ภูเก็ต สำนักงานสถิติแห่งชาติ กระทรวงดิจิทัลเพื่อเศรษฐกิจและสังคม  
Source : The ๒๐๑๗ Industrial Census (Basic Information), Phuket Province, National Statistical Office, Ministry of Digital Economy and Society.

ตาราง 3 จำนวนสถานประกอบการ จำนวนตามรูปแบบการจัดตั้งทางเศรษฐกิจ อำเภอและตำบล

TABLE 3 NUMBER OF ESTABLISHMENTS BY FORM OF ECONOMIC ORGANIZATION, AMPHOE AND TAMBON

อำเภอ/ตำบล	รูปแบบการจัดตั้งทางเศรษฐกิจ Form of economic organization				Amphoe/ Tambon
	จำนวน สถานประกอบการ Number of establishments	สำนักงานเพียงเดียว Single unit	สำนักงานใหญ่ Head office	สำนักงานสาขา Branch	
<b>จังหวัดภูเก็ต</b>	<b>25,507</b>	<b>23,979</b>	<b>311</b>	<b>1,217</b>	<b>Phuket</b>
อำเภอเมืองภูเก็ต	15,829	14,868	198	763	AmphoeMueang Phuket
ตำบลตลาดใหญ่	2,854	2,722	39	93	TambonTalat Yai
ตำบลตลาดเหนือ	1,925	1,852	25	48	TambonTalat Nuea
ตำบลเกาะแก้ว	634	608	5	21	TambonKo Kao
ตำบลรัษฎา	2,420	2,223	38	159	TambonRatsada
ตำบลวิชิต	2,812	2,531	39	242	TambonWichit
ตำบลฉลอง	1,730	1,604	26	100	TambonChalong
ตำบลราไวย์	1,635	1,593	6	36	TambonRawai
ตำบลกระรน	1,819	1,735	20	64	TambonKaron
อำเภอกะทู้	5,545	5,204	68	273	AmphoeKathu
ตำบลกะทู้	1,551	1,463	13	75	TambonKathu
ตำบลป่าตอง	3,402	3,167	53	182	TambonPa Tong
ตำบลกมลา	592	574	2	16	TambonKammala
อำเภอถลาง	4,133	3,907	45	181	AmphoeThalang
ตำบลเทพกษัตรี	848	805	16	27	TambonThep Krasattri
ตำบลศรีสุนทร	953	908	11	34	TambonSi Sunthon
ตำบลเชิงทะเล	1,110	1,052	7	51	TambonChoeng Thale
ตำบลป่าคลอก	499	472	2	25	TambonPa Khlok
ตำบลไม้ขาว	445	404	6	35	TambonMai Khao
ตำบลสาธุ	278	266	3	9	TambonSakhu
<b>ในเขตเทศบาล</b>	<b>22,410</b>	<b>21,028</b>	<b>289</b>	<b>1,093</b>	<b>Municipal area</b>
อำเภอเมืองภูเก็ต	15,195	14,260	193	742	AmphoeMueang Phuket
ตำบลตลาดใหญ่	2,854	2,722	39	93	TambonTalat Yai
ตำบลตลาดเหนือ	1,925	1,852	25	48	TambonTalat Nuea
ตำบลรัษฎา	2,420	2,223	38	159	TambonRatsada

ตาราง 3 จำนวนสถานประกอบการ จำนวนตามรูปแบบการจัดตั้งทางเศรษฐกิจ อำเภอและตำบล (ต่อ)  
TABLE 3 NUMBER OF ESTABLISHMENTS BY FORM OF ECONOMIC ORGANIZATION, AMPHOE AND TAMBON (Contd.)

อำเภอ/ตำบล	จำนวน สถานประกอบการ Number of establishments	รูปแบบการจัดตั้งทางเศรษฐกิจ Form of economic organization			Amphoe/ Tambon
		สำนักงานเพียงเดียว Single unit	สำนักงานใหญ่ Head office	สำนักงานสาขา Branch	
ตำบลวิชัย	2,812	2,531	39	242	TambonWichit
ตำบลคลอง	1,730	1,604	26	100	TambonChalong
ตำบลราไวย์	1,635	1,593	6	36	TambonRawai
ตำบลกระรน	1,819	1,735	20	64	TambonKaron
อำเภอกะทู้	4,953	4,630	66	257	AmphoeKathu
ตำบลกะทู้	1,551	1,463	13	75	TambonKathu
ตำบลป่าตอง	3,402	3,167	53	182	TambonPa Tong
อำเภอถลาง	2,262	2,138	30	94	AmphoeThalang
ตำบลเทพกษัตรี	405	381	13	11	TambonThep Krasattri
ตำบลศรีสุนทร	953	908	11	34	TambonSi Sunthon
ตำบลเชิงทะเล	405	377	4	24	TambonChoeng Thale
ตำบลป่าคลอก	499	472	2	25	TambonPa Khlok
<b>นอกเขตเทศบาล</b>	<b>3,097</b>	<b>2,951</b>	<b>22</b>	<b>124</b>	<b>Non - municipal area</b>
อำเภอเมืองภูเก็ต	634	608	5	21	AmphoeMueang Phuket
ตำบลเกาะแก้ว	634	608	5	21	TambonKo Kao
อำเภอกะทู้	592	574	2	16	AmphoeKathu
ตำบลกมลา	592	574	2	16	TambonKammala
อำเภอถลาง	1,871	1,769	15	87	AmphoeThalang
ตำบลเทพกษัตรี	443	424	3	16	TambonThep Krasattri
ตำบลเชิงทะเล	705	675	3	27	TambonChoeng Thale
ตำบลไม้ขาว	445	404	6	35	TambonMai Khao
ตำบลสาคู	278	266	3	9	TambonSakhu

ที่มา : สำนักข้อมูลสารสนเทศ พ.ศ. ๒๕๖๐ (ข้อมูลพื้นฐาน) จังหวัด ภูเก็ต สำนักงานสถิติแห่งชาติ กระทรวงดิจิทัลเพื่อเศรษฐกิจและสังคม  
Source : The ๒๐๑๗ Industrial Census (Basic Information), Phuket Province, National Statistical Office, Ministry of Digital Economy and Society.

ตาราง 4 จำนวนสถานประกอบการ จำนวนตามสัดส่วนของการร่วมลงทุนหรือถือหุ้นของต่างประเทศ อำเภอและตำบล  
 TABLE 4 NUMBER OF ESTABLISHMENTS BY PROPORTION OF FOREIGN INVESTMENT OR SHARE HOLDING, AMPHOE AND TAMBON

อำเภอ/ตำบล	จำนวน สถานประกอบการ Number of establishments	ไม่มีต่างประเทศ		สัดส่วนของการร่วมลงทุนหรือถือหุ้น			Amphoe/Tambon
		รวม Total	No foreign's investment or share holding	Proportion of foreign investment or share holding			
				< 10%	10 - 50%	> 50%	
<b>จังหวัดภูเก็ต</b>	<b>4,472</b>	<b>4,180</b>	<b>292</b>	<b>108</b>	<b>138</b>	<b>46</b>	<b>Phuket</b>
อำเภอเมืองภูเก็ต	2,733	2,564	169	69	85	15	AmphoeMueang Phuket
ตำบลตลาดใหญ่	357	343	14	11	3	-	TambonTalat Yai
ตำบลตลาดเหนือ	245	234	11	8	3	-	TambonTalat Nuea
ตำบลเกาะแก้ว	164	150	14	4	8	2	TambonKo Kaeo
ตำบลรัษฎา	470	450	20	6	10	4	TambonRatsada
ตำบลวิชิต	589	550	39	21	15	3	TambonWichit
ตำบลฉลอง	369	342	27	7	17	3	TambonChalong
ตำบลราไวย์	269	237	32	8	22	2	TambonRawai
ตำบลกะรน	270	258	12	4	7	1	TambonKaron
อำเภอกะทู้	1,119	1,063	56	21	19	16	AmphoeKathu
ตำบลกะทู้	252	239	13	5	7	1	TambonKathu
ตำบลป่าตอง	774	740	34	15	10	9	TambonPa Tong
ตำบลกมลา	93	84	9	1	2	6	TambonKammala
อำเภอถลาง	620	553	67	18	34	15	AmphoeThalang
ตำบลเทพาษัตรี	84	82	2	-	2	-	TambonThep Krasattri
ตำบลศรีสุนทร	155	145	10	3	5	2	TambonSi Sunthon
ตำบลเชิงทะเล	191	165	26	7	16	3	TambonChoeng Thale
ตำบลป่าคลอก	85	72	13	6	2	5	TambonPa Khlok
ตำบลไม้ขาว	69	56	13	2	8	3	TambonMai Khao
ตำบลสาธุ	36	33	3	-	1	2	TambonSakhu
<b>ในเขตเทศบาล</b>	<b>3,947</b>	<b>3,717</b>	<b>230</b>	<b>95</b>	<b>104</b>	<b>31</b>	<b>Municipal area</b>
อำเภอเมืองภูเก็ต	2,569	2,414	155	65	77	13	AmphoeMueang Phuket
ตำบลตลาดใหญ่	357	343	14	11	3	-	TambonTalat Yai
ตำบลตลาดเหนือ	245	234	11	8	3	-	TambonTalat Nuea
ตำบลรัษฎา	470	450	20	6	10	4	TambonRatsada

ตาราง 4 จำนวนสถานประกอบการ จำนวนตามสัดส่วนของการร่วมลงทุนหรือถือหุ้นของต่างประเทศ อำเภอและตำบล (ต่อ)  
TABLE 4 NUMBER OF ESTABLISHMENTS BY PROPORTION OF FOREIGN INVESTMENT OR SHARE HOLDING, AMPHOE AND TAMBON (Contd.)

อำเภอ/ตำบล	จำนวน สถานประกอบการ Number of establishments	ไม่ต่างประเทศ		สัดส่วนของการร่วมลงทุนหรือถือหุ้น			Amphoe/Tambon
		รวม รวม	ไม่มีต่างประเทศ ร่วมลงทุนหรือถือหุ้น No foreign's investment or share holding	สัดส่วนของการร่วมลงทุนหรือถือหุ้น Proportion of foreign investment or share holding			
				< 10%	10 - 50%	> 50%	
ตำบลวิจิตร	589	550	39	21	15	3	TambonWichit
ตำบลคลอง	369	342	27	7	17	3	TambonChalong
ตำบลราไวย์	269	237	32	8	22	2	TambonRawai
ตำบลกะรน	270	258	12	4	7	1	TambonKaron
อำเภอกะฐ์	1,026	979	47	20	17	10	AmphoeKathu
ตำบลกะฐ์	252	239	13	5	7	1	TambonKathu
ตำบลป่าตอง	774	740	34	15	10	9	TambonPa Tong
อำเภอถลาง	352	324	28	10	10	8	AmphoeThalang
ตำบลเทพาษัตรี	43	42	1	-	1	-	TambonThep Krasattri
ตำบลศรีสุนทร	155	145	10	3	5	2	TambonSi Sunthon
ตำบลเชิงทะเล	69	65	4	1	2	1	TambonChoeng Thale
ตำบลป่าตอง	85	72	13	6	2	5	TambonPa Khlok
<b>นอกเขตเทศบาล</b>	<b>525</b>	<b>463</b>	<b>62</b>	<b>13</b>	<b>34</b>	<b>15</b>	<b>Non - municipal area</b>
อำเภอเมืองภูเก็ต	164	150	14	4	8	2	AmphoeMueang Phuket
ตำบลเกาะแก้ว	164	150	14	4	8	2	TambonKo Kao
อำเภอกะฐ์	93	84	9	1	2	6	AmphoeKathu
ตำบลกมลา	93	84	9	1	2	6	TambonKammala
อำเภอถลาง	268	229	39	8	24	7	AmphoeThalang
ตำบลเทพาษัตรี	41	40	1	-	1	-	TambonThep Krasattri
ตำบลเชิงทะเล	122	100	22	6	14	2	TambonChoeng Thale
ตำบลไม้ขาว	69	56	13	2	8	3	TambonMai Khao
ตำบลสาคู	36	33	3	-	1	2	TambonSakhu

หมายเหตุ : เฉพาะสถานประกอบการที่มีรูปแบบการจัดตั้งตามกฎหมายเป็นบริษัทจำกัด และบริษัทจำกัด (มหาชน)

Note : Only establishments which were company limited and public company limited.

ที่มา : สำนักอุตสาหกรรมการ พ.ศ. ๒๕๖๐ (ข้อมูลพื้นฐาน) จังหวัด ภูเก็ต สำนักงานสถิติแห่งชาติ กระทรวงดิจิทัลเพื่อเศรษฐกิจและสังคม

Source : The ๒๐๑๗ Industrial Census (Basic Information), Phuket Province, National Statistical Office, Ministry of Digital Economy and Society.



ตาราง 5 จำนวนสถานประกอบการ จำนวนตามขนาดของสถานประกอบการ (จำนวนคนทำงาน) อำเภอและตำบล  
 TABLE 5 NUMBER OF ESTABLISHMENTS BY SIZE OF ESTABLISHMENT (NUMBER OF PERSONS ENGAGED), AMPHOE AND TAMBON

อำเภอ/ตำบล	จำนวน สถานประกอบการ	ขนาดของสถานประกอบการ (จำนวนคนทำงาน) Size of establishment (Number of persons engaged)											Amphoe/Tambon	
		Number of establishments												
		1 - 5	6 - 10	11 - 15	16 - 20	21 - 25	26 - 30	31 - 50	51 - 100	101 - 200	201 - 500	501 - 1,000		> 1,000
จังหวัดภูเก็ต	25,507	20,250	2,775	853	453	264	159	306	222	139	69	15	2	Phuket
อำเภอเมืองภูเก็ต	15,829	12,644	1,677	527	289	181	101	183	124	67	30	5	1	AmphoeMueang Phuket
ตำบลตลาดใหญ่	2,854	2,371	260	87	50	29	12	21	13	6	4	-	1	TambonTalat Yai
ตำบลตลาดเหนือ	1,925	1,572	203	58	32	18	12	21	7	1	1	-	-	TambonTalat Nuea
ตำบลเกาะแก้ว	634	496	58	28	10	13	10	9	5	3	2	-	-	TambonKo Kao
ตำบลรัษฎา	2,420	1,923	238	80	66	32	12	42	16	4	6	1	-	TambonRatsada
ตำบลวิชิต	2,812	2,248	277	97	50	34	21	39	29	9	6	2	-	TambonWichit
ตำบลฉลอง	1,730	1,359	195	64	29	20	18	19	15	10	1	-	-	TambonChalong
ตำบลราไวย์	1,635	1,284	212	57	26	18	7	8	9	13	1	-	-	TambonRawai
ตำบลกะรน	1,819	1,391	234	56	26	17	9	24	30	21	9	2	-	TambonKaron
อำเภอกะทู้	5,545	4,238	717	205	91	45	38	72	68	48	18	4	1	AmphoeKathu
ตำบลกะทู้	1,551	1,302	142	42	23	6	6	16	6	5	2	1	-	TambonKathu
ตำบลป่าตอง	3,402	2,457	521	149	60	37	26	48	55	34	12	3	-	TambonPa Tong
ตำบลกมลา	592	479	54	14	8	2	6	8	7	9	4	-	1	TambonKammala
อำเภอถลาง	4,133	3,368	381	121	73	38	20	51	30	24	21	6	-	AmphoeThalang
ตำบลเทพาษัตรี	848	736	54	19	9	6	5	14	4	1	-	-	-	TambonThep Krasattri
ตำบลศรีสุนทร	953	764	102	28	22	11	2	12	5	4	3	-	-	TambonSi Sunthon
ตำบลเชิงทะเล	1,110	869	123	37	23	7	7	13	10	10	7	4	-	TambonChoeng Thale
ตำบลป่าตอก	499	420	38	10	8	5	1	8	4	3	2	-	-	TambonPa Khlok
ตำบลไม้ขาว	445	368	38	13	5	5	3	-	3	4	4	2	-	TambonMai Khao
ตำบลสาคร	278	211	26	14	6	4	2	4	4	2	5	-	-	TambonSakhu
ในเขตเทศบาล	22,410	17,776	2,497	746	404	231	131	265	192	111	47	9	1	Municipal area
อำเภอเมืองภูเก็ต	15,195	12,148	1,619	499	279	168	91	174	119	64	28	5	1	AmphoeMueang Phuket
ตำบลตลาดใหญ่	2,854	2,371	260	87	50	29	12	21	13	6	4	-	1	TambonTalat Yai
ตำบลตลาดเหนือ	1,925	1,572	203	58	32	18	12	21	7	1	1	-	-	TambonTalat Nuea
ตำบลรัษฎา	2,420	1,923	238	80	66	32	12	42	16	4	6	1	-	TambonRatsada

ตาราง 5 จำนวนสถานประกอบการ จำแนกตามขนาดของสถานประกอบการ (จำนวนคนทำงาน) อำเภอและตำบล (ต่อ)  
TABLE 5 NUMBER OF ESTABLISHMENTS BY SIZE OF ESTABLISHMENT (NUMBER OF PERSONS ENGAGED), AMPHOE AND TAMBON (Contd.)

อำเภอ/ตำบล	ขนาดของสถานประกอบการ (จำนวนคนทำงาน) Size of establishment (Number of persons engaged)											Amphoe/Tambon	
	จำนวนสถานประกอบการ Number of establishments												
	1 - 5	6 - 10	11 - 15	16 - 20	21 - 25	26 - 30	31 - 50	51 - 100	101 - 200	201 - 500	501 - 1,000	> 1,000	
ตำบลวิจิตร	2,248	277	97	50	34	21	39	29	9	6	2	-	TambonWichit
ตำบลฉลอง	1,359	195	64	29	20	18	19	15	10	1	-	-	TambonChalong
ตำบลราไวย์	1,284	212	57	26	18	7	8	9	13	1	-	-	TambonRawai
ตำบลกะรน	1,391	234	56	26	17	9	24	30	21	9	2	-	TambonKaron
อำเภอกะฐ์	4,953	663	191	83	43	32	64	61	39	14	4	-	AmphoeKathu
ตำบลกะฐ์	1,302	142	42	23	6	6	16	6	5	2	1	-	TambonKathu
ตำบลป่าตอง	3,402	2,457	521	149	60	26	48	55	34	12	3	-	TambonPa Tong
อำเภอถลาง	1,869	215	56	42	20	8	27	12	8	5	-	-	AmphoeThalang
ตำบลเทพกษัตรี	354	30	6	4	3	2	4	1	1	-	-	-	TambonThep Krasattri
ตำบลศรีสุนทร	764	102	28	22	11	2	12	5	4	3	-	-	TambonSi Sunthon
ตำบลเชิงทะเล	331	45	12	8	1	3	3	2	-	-	-	-	TambonChoeng Thale
ตำบลป่าตอก	420	38	10	8	5	1	8	4	3	2	-	-	TambonPa Khlok
นอกเขตเทศบาล	3,097	2,474	107	49	33	28	41	30	28	22	6	1	Non - municipal area
อำเภอเมืองภูเก็ต	634	496	28	10	13	10	9	5	3	2	-	-	AmphoeMueang Phuket
ตำบลเกาะแก้ว	634	496	28	10	13	10	9	5	3	2	-	-	TambonKo Kao
อำเภอกะฐ์	592	479	54	8	2	6	8	7	9	4	-	1	AmphoeKathu
ตำบลกมลา	592	479	54	8	2	6	8	7	9	4	-	1	TambonKammala
อำเภอถลาง	1,871	1,499	166	65	18	12	24	18	16	16	6	-	AmphoeThalang
ตำบลเทพกษัตรี	443	382	24	13	5	3	10	3	-	-	-	-	TambonThep Krasattri
ตำบลเชิงทะเล	705	538	78	25	6	4	10	8	10	7	4	-	TambonChoeng Thale
ตำบลไม้ขาว	445	368	38	13	5	3	-	3	4	4	2	-	TambonMai Khao
ตำบลสาธุ	278	211	26	14	4	2	4	4	2	5	-	-	TambonSakhu

ที่มา : สำนักงานอุตสาหกรรม พ.ศ. ๒๕๖๐ (ข้อมูลพื้นฐาน) จังหวัด ภูเก็ต สำนักงานสถิติแห่งชาติ กระทรวงดิจิทัลเพื่อเศรษฐกิจและสังคม

Source : The ๒๐๑๗ Industrial Census (Basic Information), Phuket Province, National Statistical Office, Ministry of Digital Economy and Society.

ตาราง 6 จำนวนคนทำงานในสถานประกอบการ จำแนกตามขนาดของสถานประกอบการ (จำนวนคนทำงาน) อำเภอและตำบล

TABLE 6 NUMBER OF PERSONS ENGAGED IN ESTABLISHMENTS BY SIZE OF ESTABLISHMENT (NUMBER OF PERSONS ENGAGED), AMPHOE AND TAMBON

อำเภอ/ตำบล	จำนวน คนทำงาน Number of persons engaged	ขนาดของสถานประกอบการ (จำนวนคนทำงาน) Size of establishment (Number of persons engaged)											Amphoe/Tambon	
		1 - 5	6 - 10	11- 15	16 - 20	21 - 25	26 - 30	31 - 50	51 - 100	101 - 200	201 - 500	501 - 1,000		> 1,000
<b>จังหวัดภูเก็ต</b>	<b>175,194</b>	<b>45,419</b>	<b>20,870</b>	<b>10,712</b>	<b>8,220</b>	<b>5,966</b>	<b>4,566</b>	<b>12,054</b>	<b>16,197</b>	<b>19,649</b>	<b>19,911</b>	<b>9,330</b>	<b>2,300</b>	<b>Phuket</b>
อำเภอเมืองภูเก็ต	98,423	28,464	12,551	6,652	5,250	4,100	2,891	7,152	9,103	9,169	8,571	3,420	1,100	AmphoeMueang Phuket
ตำบลตลาดใหญ่	14,834	5,297	1,941	1,093	905	660	341	839	908	742	1,008	-	1,100	TambonTalat Yai
ตำบลตลาดเหนือ	9,093	3,651	1,511	738	582	410	345	828	536	132	360	-	-	TambonTalat Nuea
ตำบลเกาะแก้ว	4,471	1,073	435	349	175	295	291	342	425	426	660	-	-	TambonKo Kaeo
ตำบลรัษฎา	14,669	4,112	1,790	991	1,188	714	347	1,581	1,159	564	1,719	504	-	TambonRatsada
ตำบลวิชิต	18,477	4,897	2,055	1,240	906	762	604	1,522	2,141	1,364	1,501	1,485	-	TambonWichit
ตำบลฉลอง	10,301	3,085	1,429	814	535	457	510	767	992	1,361	351	-	-	TambonChalong
ตำบลราไวย์	9,434	3,017	1,624	714	473	410	193	294	685	1,819	205	-	-	TambonRawai
ตำบลกะรน	17,144	3,332	1,766	713	486	392	260	979	2,257	2,761	2,767	1,431	-	TambonKaron
อำเภอกะทู้	45,403	9,790	5,428	2,566	1,655	1,017	1,096	2,937	5,018	7,059	5,361	2,276	1,200	AmphoeKathu
ตำบลกะทู้	8,188	2,670	1,062	544	421	134	173	661	481	851	591	600	-	TambonKathu
ตำบลป่าตอง	30,944	6,114	3,956	1,854	1,093	833	748	1,937	4,032	4,975	3,726	1,676	-	TambonPa Tong
ตำบลมลา	6,271	1,006	410	168	141	50	175	339	505	1,233	1,044	-	1,200	TambonKammala
อำเภอถลาง	31,368	7,165	2,891	1,494	1,315	849	579	1,965	2,076	3,421	5,979	3,634	-	AmphoeThalang
ตำบลเทพกษัตรี	3,489	1,477	405	232	159	133	145	509	261	168	-	-	-	TambonThep Krasattri
ตำบลศรีสุนทร	5,646	1,635	759	350	403	246	60	459	287	653	794	-	-	TambonSi Sunthon
ตำบลเชิงทะเล	10,929	1,918	933	450	413	152	200	522	694	1,397	1,849	2,401	-	TambonChoeng Thale
ตำบลป่าคลอก	3,040	830	299	121	138	107	30	323	308	345	539	-	-	TambonPa Khlok
ตำบลไม้ขาว	4,687	774	299	163	96	118	86	-	245	630	1,043	1,233	-	TambonMai Khao
ตำบลสาธุ	3,577	531	196	178	106	93	58	152	281	228	1,754	-	-	TambonSakhu
<b>ในเขตเทศบาล</b>	<b>145,097</b>	<b>40,113</b>	<b>18,765</b>	<b>9,392</b>	<b>7,359</b>	<b>5,211</b>	<b>3,751</b>	<b>10,451</b>	<b>13,983</b>	<b>15,735</b>	<b>13,561</b>	<b>5,696</b>	<b>1,100</b>	<b>Municipal area</b>
อำเภอเมืองภูเก็ต	93,952	27,391	12,116	6,303	5,075	3,805	2,600	6,810	8,678	8,743	7,911	3,420	1,100	AmphoeMueang Phuket
ตำบลตลาดใหญ่	14,834	5,297	1,941	1,093	905	660	341	839	908	742	1,008	-	1,100	TambonTalat Yai
ตำบลตลาดเหนือ	9,093	3,651	1,511	738	582	410	345	828	536	132	360	-	-	TambonTalat Nuea
ตำบลรัษฎา	14,669	4,112	1,790	991	1,188	714	347	1,581	1,159	564	1,719	504	-	TambonRatsada

ตาราง 6 จำนวนคนทำงานในสถานประกอบการ จำแนกตามขนาดของสถานประกอบการ (จำนวนคนทำงาน) อำเภอและตำบล (ต่อ)

TABLE 6 NUMBER OF PERSONS ENGAGED IN ESTABLISHMENTS BY SIZE OF ESTABLISHMENT (NUMBER OF PERSONS ENGAGED), AMPHOE AND TAMBON (Contd.)

อำเภอ/ตำบล	จำนวน คนทำงาน Number of persons engaged	ขนาดของสถานประกอบการ (จำนวนคนทำงาน) Size of establishment (Number of persons engaged)											Amphoe/Tambon	
		1 - 5	6 - 10	11 - 15	16 - 20	21 - 25	26 - 30	31 - 50	51 - 100	101 - 200	201 - 500	501 - 1,000		> 1,000
		ตำบลวิจิตร	18,477	4,897	2,055	1,240	906	762	604	1,522	2,141	1,364		1,501
ตำบลคลอง	10,301	3,085	1,429	814	535	457	510	767	992	1,361	351	-	-	TambonChalong
ตำบลราไวย์	9,434	3,017	1,624	714	473	410	193	294	685	1,819	205	-	-	TambonRawai
ตำบลกะรน	17,144	3,332	1,766	713	486	392	260	979	2,257	2,761	2,767	1,431	-	TambonKaron
อำเภอกะทู้	39,132	8,784	5,018	2,398	1,514	967	921	2,598	4,513	5,826	4,317	2,276	-	AmphoeKathu
ตำบลกะทู้	8,188	2,670	1,062	544	421	134	173	661	481	851	591	600	-	TambonKathu
ตำบลป่าตอง	30,944	6,114	3,956	1,854	1,093	833	748	1,937	4,032	4,975	3,726	1,676	-	TambonPa Tong
อำเภอถลาง	12,013	3,938	1,631	691	750	439	230	1,043	792	1,166	1,333	-	-	AmphoeThalang
ตำบลเทพกษัตรี	1,578	721	222	70	65	65	57	139	71	168	-	-	-	TambonThep Krasattri
ตำบลศรีสุนทร	5,646	1,635	759	350	403	246	60	459	287	653	794	-	-	TambonSi Sunthon
ตำบลเชิงทะเล	1,749	752	351	150	144	21	83	122	126	-	-	-	-	TambonChoeng Thale
ตำบลป่าตอก	3,040	830	299	121	138	107	30	323	308	345	539	-	-	TambonPa Khlok
<b>นอกเขตเทศบาล</b>	<b>30,097</b>	<b>5,306</b>	<b>2,105</b>	<b>1,320</b>	<b>881</b>	<b>755</b>	<b>815</b>	<b>1,603</b>	<b>2,214</b>	<b>3,914</b>	<b>6,350</b>	<b>3,634</b>	<b>1,200</b>	<b>Non - municipal area</b>
อำเภอเมืองภูเก็ต	4,471	1,073	435	349	175	295	291	342	425	426	660	-	-	AmphoeMueang Phuket
ตำบลเกาะแก้ว	4,471	1,073	435	349	175	295	291	342	425	426	660	-	-	TambonKo Kaeo
อำเภอกะทู้	6,271	1,006	410	168	141	50	175	339	505	1,233	1,044	-	1,200	AmphoeKathu
ตำบลกมลา	6,271	1,006	410	168	141	50	175	339	505	1,233	1,044	-	1,200	TambonKammala
อำเภอถลาง	19,355	3,227	1,260	803	565	410	349	922	1,284	2,255	4,646	3,634	-	AmphoeThalang
ตำบลเทพกษัตรี	1,911	756	183	162	94	68	88	370	190	-	-	-	-	TambonThep Krasattri
ตำบลเชิงทะเล	9,180	1,166	582	300	269	131	117	400	568	1,397	1,849	2,401	-	TambonChoeng Thale
ตำบลไม้ขาว	4,687	774	299	163	96	118	86	-	245	630	1,043	1,233	-	TambonMai Khao
ตำบลสาตุ	3,577	531	196	178	106	93	58	152	281	228	1,754	-	-	TambonSakhu

ที่มา : สำนักงานอุตสาหกรรม พ.ศ. ๒๕๖๐ (ข้อมูลพื้นฐาน) จังหวัด ภูเก็ต สำนักงานสถิติแห่งชาติ กระทรวงดิจิทัลเพื่อเศรษฐกิจและสังคม

Source : The ๒๐๑๗ Industrial Census (Basic Information), Phuket Province, National Statistical Office, Ministry of Digital Economy and Society.

ตาราง 7 จำนวนสถานประกอบการ จำแนกตามขนาดของสถานประกอบการ (จำนวนลูกจ้าง) อำเภอและตำบล  
TABLE 7 NUMBER OF ESTABLISHMENTS BY SIZE OF ESTABLISHMENT (NUMBER OF EMPLOYEES), AMPHOE AND TAMBON

อำเภอ/ตำบล	ขนาดของสถานประกอบการ (จำนวนลูกจ้าง) Size of establishment (Number of employees)													Amphoe/Tambon	
	จำนวน														
	1 - 5	6 - 10	11 - 15	16 - 20	21 - 25	26 - 30	31 - 50	51 - 100	101 - 200	201 - 500	501 - 1,000	> 1,000	ไม่มี No		
<b>จังหวัดภูเก็ต</b>	<b>25,507</b>	<b>10,709</b>	<b>2,151</b>	<b>667</b>	<b>450</b>	<b>168</b>	<b>188</b>	<b>264</b>	<b>214</b>	<b>134</b>	<b>68</b>	<b>14</b>	<b>2</b>	<b>10,478</b>	<b>Phuket</b>
อำเภอเมืองภูเก็ต	15,829	6,844	1,279	412	291	128	115	152	122	64	29	4	1	6,388	AmphoeMueang Phuket
ตำบลตลาดใหญ่	2,854	1,259	196	61	55	16	13	19	13	6	3	-	1	1,212	TambonTalat Yai
ตำบลตลาดเหนือ	1,925	787	150	50	29	13	13	18	7	1	1	-	-	856	TambonTalat Nuea
ตำบลเกาะแก้ว	634	275	49	21	13	9	11	6	5	3	2	-	-	240	TambonKo Kao
ตำบลรัษฎา	2,420	832	192	62	62	16	24	28	15	5	6	-	-	1,178	TambonRatsada
ตำบลวิชิต	2,812	1,034	198	87	55	22	26	33	27	9	6	2	-	1,313	TambonWichit
ตำบลฉลอง	1,730	706	139	55	30	20	14	19	13	10	1	-	-	723	TambonChalong
ตำบลราไวย์	1,635	980	175	36	25	15	5	6	12	10	1	-	-	370	TambonRawai
ตำบลกระรน	1,819	971	180	40	22	17	9	23	30	20	9	2	-	496	TambonKaron
อำเภอกะทู้	5,545	2,388	576	154	88	27	40	71	63	48	18	4	1	2,067	AmphoeKathu
ตำบลกะทู้	1,551	485	113	33	22	3	6	15	6	5	2	1	-	860	TambonKathu
ตำบลป่าตอง	3,402	1,660	420	109	62	22	29	46	52	34	12	3	-	953	TambonPa Tong
ตำบลกมลา	592	243	43	12	4	2	5	10	5	9	4	-	1	254	TambonKammala
อำเภอถลาง	4,133	1,477	296	101	71	13	33	41	29	22	21	6	-	2,023	AmphoeThalang
ตำบลเทพกษัตรี	848	265	47	12	10	2	11	9	3	1	-	-	-	488	TambonThep Krasattri
ตำบลศรีสุนทร	953	371	70	25	24	2	5	10	5	3	3	-	-	435	TambonSi Sunthon
ตำบลเชิงทะเล	1,110	434	95	29	22	1	9	11	10	10	7	4	-	478	TambonChoeng Thale
ตำบลป่าคลอก	499	132	30	10	8	1	1	8	4	3	2	-	-	300	TambonPa Khlok
ตำบลไม้ขาว	445	158	32	13	4	4	3	3	3	4	4	2	-	218	TambonMai Khao
ตำบลสาคร	278	117	22	12	3	3	4	3	4	1	5	-	-	104	TambonSakhu
<b>ในเขตเทศบาล</b>	<b>22,410</b>	<b>9,551</b>	<b>1,928</b>	<b>584</b>	<b>403</b>	<b>148</b>	<b>151</b>	<b>231</b>	<b>187</b>	<b>107</b>	<b>46</b>	<b>8</b>	<b>1</b>	<b>9,065</b>	<b>Municipal area</b>
อำเภอเมืองภูเก็ต	15,195	6,569	1,230	391	278	119	104	146	117	61	27	4	1	6,148	AmphoeMueang Phuket
ตำบลตลาดใหญ่	2,854	1,259	196	61	55	16	13	19	13	6	3	-	1	1,212	TambonTalat Yai
ตำบลตลาดเหนือ	1,925	787	150	50	29	13	13	18	7	1	1	-	-	856	TambonTalat Nuea
ตำบลรัษฎา	2,420	832	192	62	62	16	24	28	15	5	6	-	-	1,178	TambonRatsada

ตาราง 7 จำนวนสถานประกอบการ จำแนกตามขนาดของสถานประกอบการ (จำนวนลูกจ้าง) อำเภอและตำบล (ต่อ)  
TABLE 7 NUMBER OF ESTABLISHMENTS BY SIZE OF ESTABLISHMENT (NUMBER OF EMPLOYEES), AMPHOE AND TAMBON (Contd.)

อำเภอ/ตำบล	จำนวน สถานประกอบการ Number of establishments	ขนาดของสถานประกอบการ (จำนวนลูกจ้าง) Size of establishment (Number of employees)											Amphoe/Tambon		
		ไม่ใส่													
		1 - 5	6 - 10	11 - 15	16 - 20	21 - 25	26 - 30	31 - 50	51 - 100	101 - 200	201 - 500	501 - 1,000		> 1,000	
ตำบลวิจิตร	2,812	1,034	198	87	55	22	26	33	27	9	6	2	-	1,313	TambonWichit
ตำบลคลอง	1,730	706	139	55	30	20	14	19	13	10	1	-	-	723	TambonChalong
ตำบลราไวย์	1,635	980	175	36	25	15	5	6	12	10	1	-	-	370	TambonRawai
ตำบลกระรน	1,819	971	180	40	22	17	9	23	30	20	9	2	-	496	TambonKaron
อำเภอกะทู้	4,953	2,145	533	142	84	25	35	61	58	39	14	4	-	1,813	AmphoeKathu
ตำบลกะทู้	1,551	485	113	33	22	3	6	15	6	5	2	1	-	860	TambonKathu
ตำบลป่าตอง	3,402	1,660	420	109	62	22	29	46	52	34	12	3	-	953	TambonPa Tong
อำเภอถลาง	2,262	837	165	51	41	4	12	24	12	7	5	-	-	1,104	AmphoeThalang
ตำบลเทพกษัตรี	405	151	24	5	3	1	3	3	1	1	-	-	-	213	TambonThep Krasattri
ตำบลศรีสุนทร	953	371	70	25	24	2	5	10	5	3	3	-	-	435	TambonSi Sunthon
ตำบลเชิงทะเล	405	183	41	11	6	-	3	3	2	-	-	-	-	156	TambonChoeng Thale
ตำบลป่าคลอก	499	132	30	10	8	1	1	8	4	3	2	-	-	300	TambonPa Khlok
<b>นอกเขตเทศบาล</b>	<b>3,097</b>	<b>1,158</b>	<b>223</b>	<b>83</b>	<b>47</b>	<b>20</b>	<b>37</b>	<b>33</b>	<b>27</b>	<b>27</b>	<b>22</b>	<b>6</b>	<b>1</b>	<b>1,413</b>	<b>Non - municipal area</b>
อำเภอเมืองภูเก็ต	634	275	49	21	13	9	11	6	5	3	2	-	-	240	AmphoeMueang Phuket
ตำบลเกาะแก้ว	634	275	49	21	13	9	11	6	5	3	2	-	-	240	TambonKo Kaeo
อำเภอกะทู้	592	243	43	12	4	2	5	10	5	9	4	-	1	254	AmphoeKathu
ตำบลกมลา	592	243	43	12	4	2	5	10	5	9	4	-	1	254	TambonKammala
อำเภอถลาง	1,871	640	131	50	30	9	21	17	17	15	16	6	-	919	AmphoeThalang
ตำบลเทพกษัตรี	443	114	23	7	7	1	8	6	2	-	-	-	-	275	TambonThep Krasattri
ตำบลเชิงทะเล	705	251	54	18	16	1	6	8	8	10	7	4	-	322	TambonChoeng Thale
ตำบลไม้ขาว	445	158	32	13	4	4	3	-	3	4	4	2	-	218	TambonMai Khao
ตำบลสาตุ	278	117	22	12	3	3	4	3	4	1	5	-	-	104	TambonSakhu

ที่มา : สำนักงานอุตสาหกรรม พ.ศ. ๒๕๖๐ (ข้อมูลพื้นฐาน) จังหวัด ภูเก็ต สำนักงานสถิติแห่งชาติ กระทรวงดิจิทัลเพื่อเศรษฐกิจและสังคม  
Source : The ๒๐๑๗ Industrial Census (Basic Information), Phuket Province, National Statistical Office, Ministry of Digital Economy and Society.



ตาราง 8 จำนวนลูกจ้างในสถานประกอบการ จำแนกตามขนาดของสถานประกอบการ (จำนวนคนทำงาน) อำเภอและตำบล

TABLE 8 NUMBER OF EMPLOYEES IN ESTABLISHMENTS BY SIZE OF ESTABLISHMENT (NUMBER OF PERSONS ENGAGED), AMPHOE AND TAMBON

อำเภอ/ตำบล	จำนวน ลูกจ้าง Number of employees	ขนาดของสถานประกอบการ (จำนวนคนทำงาน) Size of establishment (Number of persons engaged)											Amphoe/Tambon	
		1 - 5	6 - 10	11- 15	16 - 20	21 - 25	26 - 30	31 - 50	51 - 100	101 - 200	201 - 500	501 - 1,000		> 1,000
<b>จังหวัดภูเก็ต</b>	<b>144,060</b>	<b>19,747</b>	<b>17,859</b>	<b>9,880</b>	<b>7,809</b>	<b>5,663</b>	<b>4,460</b>	<b>11,756</b>	<b>16,009</b>	<b>19,403</b>	<b>19,854</b>	<b>9,321</b>	<b>2,299</b>	<b>Phuket</b>
อำเภอเมืองภูเก็ต	79,045	12,531	10,694	6,146	4,989	3,898	2,820	6,962	8,984	8,964	8,543	3,415	1,099	AmphoeMueang Phuket
ตำบลตลาดใหญ่	11,221	2,227	1,606	1,009	864	624	333	818	899	738	1,004	-	1,099	TambonTalat Yai
ตำบลตลาดเหนือ	6,597	1,507	1,284	682	551	394	339	818	531	131	360	-	-	TambonTalat Nuea
ตำบลเกาะแก้ว	3,607	500	374	322	167	282	278	331	419	274	660	-	-	TambonKo Kao
ตำบลรัษฎา	11,505	1,568	1,510	891	1,113	670	337	1,511	1,138	562	1,705	500	-	TambonRatsada
ตำบลวิชิต	15,126	2,008	1,792	1,170	875	732	597	1,485	2,122	1,360	1,500	1,485	-	TambonWichit
ตำบลฉลอง	8,305	1,393	1,246	773	519	435	500	754	981	1,353	351	-	-	TambonChalong
ตำบลราไวย์	7,629	1,651	1,366	645	440	385	184	283	666	1,805	204	-	-	TambonRawai
ตำบลกะรน	15,055	1,677	1,516	654	460	376	252	962	2,228	2,741	2,759	1,430	-	TambonKaron
อำเภอกะทู้	38,950	4,522	4,718	2,372	1,584	973	1,070	2,889	4,969	7,037	5,341	2,275	1,200	AmphoeKathu
ตำบลกะทู้	6,239	933	929	504	407	127	171	654	480	850	584	600	-	TambonKathu
ตำบลป่าตอง	27,169	3,162	3,449	1,724	1,046	801	732	1,910	3,995	4,962	3,713	1,675	-	TambonPa Tong
ตำบลกมลา	5,542	427	340	144	131	45	167	325	494	1,225	1,044	-	1,200	TambonKammala
อำเภอถลาง	26,065	2,694	2,447	1,362	1,236	792	570	1,905	2,056	3,402	5,970	3,631	-	AmphoeThalang
ตำบลเทพาษัตรี	2,369	468	351	210	154	126	140	494	259	167	-	-	-	TambonThep Krasattri
ตำบลศรีสุนทร	4,419	638	642	317	379	222	59	437	283	652	790	-	-	TambonSi Sunthon
ตำบลเชิงทะเล	9,540	797	773	416	388	142	197	507	684	1,387	1,849	2,400	-	TambonChoeng Thale
ตำบลป่าตอก	2,394	257	253	111	129	101	30	322	307	345	539	-	-	TambonPa Khlok
ตำบลไม้ขาว	4,147	300	266	152	92	111	86	-	244	626	1,039	1,231	-	TambonMai Khao
ตำบลสาคู	3,196	234	162	156	94	90	58	145	279	225	1,753	-	-	TambonSakhu
<b>ในเขตเทศบาล</b>	<b>117,975</b>	<b>17,607</b>	<b>16,084</b>	<b>8,684</b>	<b>6,981</b>	<b>4,949</b>	<b>3,670</b>	<b>10,210</b>	<b>13,826</b>	<b>15,666</b>	<b>13,509</b>	<b>5,690</b>	<b>1,099</b>	<b>Municipal area</b>
อำเภอเมืองภูเก็ต	75,438	12,031	10,320	5,824	4,822	3,616	2,542	6,631	8,565	8,690	7,883	3,415	1,099	AmphoeMueang Phuket
ตำบลตลาดใหญ่	11,221	2,227	1,606	1,009	864	624	333	818	899	738	1,004	-	1,099	TambonTalat Yai
ตำบลตลาดเหนือ	6,597	1,507	1,284	682	551	394	339	818	531	131	360	-	-	TambonTalat Nuea
ตำบลรัษฎา	11,505	1,568	1,510	891	1,113	670	337	1,511	1,138	562	1,705	500	-	TambonRatsada

ตาราง 8 จำนวนลูกจ้างในสถานประกอบการ จำแนกตามขนาดของสถานประกอบการ (จำนวนคนทำงาน) อำเภอและตำบล (ต่อ)  
 TABLE 8 NUMBER OF EMPLOYEES IN ESTABLISHMENTS BY SIZE OF ESTABLISHMENT (NUMBER OF PERSONS ENGAGED), AMPHOE AND TAMBON (Contd.)

อำเภอ/ตำบล	จำนวน ลูกจ้าง Number of employees	ขนาดของสถานประกอบการ (จำนวนคนทำงาน) Size of establishment (Number of persons engaged)											Amphoe/Tambon	
		1 - 5	6 - 10	11- 15	16 - 20	21 - 25	26 - 30	31 - 50	51 - 100	101 - 200	201 - 500	501 - 1,000		> 1,000
ตำบลวิจิตร	15,126	2,008	1,792	1,170	875	732	597	1,485	2,122	1,360	1,500	1,485	-	TambonWichit
ตำบลฉลอง	8,305	1,393	1,246	773	519	435	500	754	981	1,353	351	-	-	TambonChalong
ตำบลราไวย์	7,629	1,651	1,366	645	440	385	184	283	666	1,805	204	-	-	TambonRawai
ตำบลกะรน	15,055	1,677	1,516	654	460	376	252	962	2,228	2,741	2,759	1,430	-	TambonKaron
อำเภอกะทู้	33,408	4,095	4,378	2,228	1,453	928	903	2,564	4,475	5,812	4,297	2,275	-	AmphoeKathu
ตำบลกะทู้	6,239	933	929	504	407	127	171	654	480	850	584	600	-	TambonKathu
ตำบลป่าตอง	27,169	3,162	3,449	1,724	1,046	801	732	1,910	3,995	4,962	3,713	1,675	-	TambonPa Tong
อำเภอถลาง	9,129	1,481	1,386	632	706	405	225	1,015	786	1,164	1,329	-	-	AmphoeThalang
ตำบลเทพกษัตรี	1,056	250	190	64	62	62	55	135	71	167	-	-	-	TambonThep Krasattri
ตำบลศรีสุนทร	4,419	638	642	317	379	222	59	437	283	652	790	-	-	TambonSi Sunthon
ตำบลเชิงทะเล	1,260	336	301	140	136	20	81	121	125	-	-	-	-	TambonChoeng Thale
ตำบลป่าตอง	2,394	257	253	111	129	101	30	322	307	345	539	-	-	TambonPa Khlok
<b>นอกเขตเทศบาล</b>	<b>26,085</b>	<b>2,140</b>	<b>1,775</b>	<b>1,196</b>	<b>828</b>	<b>714</b>	<b>790</b>	<b>1,546</b>	<b>2,183</b>	<b>3,737</b>	<b>6,345</b>	<b>3,631</b>	<b>1,200</b>	<b>Non - municipal area</b>
อำเภอเมืองภูเก็ต	3,607	500	374	322	167	282	278	331	419	274	660	-	-	AmphoeMueang Phuket
ตำบลเกาะแก้ว	3,607	500	374	322	167	282	278	331	419	274	660	-	-	TambonKo Kaeo
อำเภอกะทู้	5,542	427	340	144	131	45	167	325	494	1,225	1,044	-	1,200	AmphoeKathu
ตำบลมลา	5,542	427	340	144	131	45	167	325	494	1,225	1,044	-	1,200	TambonKammala
อำเภอถลาง	16,936	1,213	1,061	730	530	387	345	890	1,270	2,238	4,641	3,631	-	AmphoeThalang
ตำบลเทพกษัตรี	1,313	218	161	146	92	64	85	359	188	-	-	-	-	TambonThep Krasattri
ตำบลเชิงทะเล	8,280	461	472	276	252	122	116	386	559	1,387	1,849	2,400	-	TambonChoeng Thale
ตำบลไม้ขาว	4,147	300	266	152	92	111	86	-	244	626	1,039	1,231	-	TambonMai Khao
ตำบลสาธุ	3,196	234	162	156	94	90	58	145	279	225	1,753	-	-	TambonSakhu

ที่มา : สำนักข้อมูลสารสนเทศ พ.ศ. ๒๕๖๐ (ข้อมูลพื้นฐาน) จังหวัด ภูเก็ต สำนักงานสถิติแห่งชาติ กระทรวงดิจิทัลเพื่อเศรษฐกิจและสังคม  
 Source : The ๒๐๑๗ Industrial Census (Basic Information), Phuket Province, National Statistical Office, Ministry of Digital Economy and Society.

ตาราง 9 จำนวนของสถานประกอบการ จำแนกตามระยะเวลาการดำเนินงาน

TABLE 9 NUMBER OF ESTABLISHMENTS BY PERIOD OF OPERATION

อำเภอ/ตำบล	จำนวน สถานประกอบการ Number of establishments	ระยะเวลาการดำเนินงาน (ปี) Period of operation (Year)				Amphoe/Tambon
		< 5	5 - 9	10 - 19	20 - 29	
<b>จังหวัดภูเก็ต</b>	<b>25,507</b>	<b>12,916</b>	<b>6,778</b>	<b>4,233</b>	<b>985</b>	<b>Phuket</b>
อำเภอเมืองภูเก็ต	15,829	7,743	4,238	2,717	679	AmphoeMueang Phuket
ตำบลตลาดใหญ่	2,854	1,236	673	559	204	TambonTalat Yai
ตำบลตลาดเหนือ	1,925	853	472	359	128	TambonTalat Nuea
ตำบลเกาะแก้ว	634	291	159	129	28	TambonKo Kaeo
ตำบลรัษฎา	2,420	1,185	647	411	108	TambonRatsada
ตำบลวิชิต	2,812	1,364	824	521	81	TambonWichit
ตำบลฉลอง	1,730	1,013	455	214	35	TambonChalong
ตำบลราไวย์	1,635	936	432	209	45	TambonRawai
ตำบลกะรน	1,819	865	576	315	50	TambonKaron
อำเภอกะทู้	5,545	3,047	1,493	803	152	AmphoeKathu
ตำบลกะทู้	1,551	949	330	206	50	TambonKathu
ตำบลป่าตอง	3,402	1,759	1,022	513	82	TambonPa Tong
ตำบลกมลา	592	339	141	84	20	TambonKammala
อำเภอถลาง	4,133	2,126	1,047	713	154	AmphoeThalang
ตำบลเทพกษัตรี	848	407	223	159	34	TambonThep Krasattri
ตำบลศรีสุนทร	953	515	222	169	30	TambonSi Sunthon
ตำบลเชิงทะเล	1,110	598	297	173	25	TambonChoeng Thale
ตำบลป่าตอก	499	247	119	91	30	TambonPa Khlok
ตำบลไม้ขาว	445	203	132	71	23	TambonMai Khao
ตำบลสาคู	278	156	54	50	12	TambonSakhu
<b>ในเขตเทศบาล</b>	<b>22,410</b>	<b>11,303</b>	<b>6,002</b>	<b>3,726</b>	<b>866</b>	<b>Municipal area</b>
อำเภอเมืองภูเก็ต	15,195	7,452	4,079	2,588	651	AmphoeMueang Phuket
ตำบลตลาดใหญ่	2,854	1,236	673	559	204	TambonTalat Yai
ตำบลตลาดเหนือ	1,925	853	472	359	128	TambonTalat Nuea
ตำบลรัษฎา	2,420	1,185	647	411	108	TambonRatsada

ตาราง 9 จำนวนของสถานประกอบการ จำนวนตามระยะเวลาการดำเนินการ (ต่อ)  
TABLE 9 NUMBER OF ESTABLISHMENTS BY PERIOD OF OPERATION (Contd.)

อำเภอ/ตำบล	จำนวน สถานประกอบการ Number of establishments	ระยะเวลาการดำเนินการ (ปี) Period of operation (Year)					Amphoe/Tambon
		< 5	5 - 9	10 - 19	20 - 29	≥ 30	
ตำบลวิจิตร	2,812	1,364	824	521	81	22	TambonWichit
ตำบลฉลอง	1,730	1,013	455	214	35	13	TambonChalong
ตำบลราไวย์	1,635	936	432	209	45	13	TambonRawai
ตำบลกระรน	1,819	865	576	315	50	13	TambonKaron
อำเภอกะทู้	4,953	2,708	1,352	719	132	42	AmphoeKathu
ตำบลกะทู้	1,551	949	330	206	50	16	TambonKathu
ตำบลป่าตอง	3,402	1,759	1,022	513	82	26	TambonPa Tong
อำเภอถลาง	2,262	1,143	571	419	83	46	AmphoeThalang
ตำบลเทพกษัตรี	405	177	123	79	17	9	TambonThep Krasattri
ตำบลศรีสุนทร	953	515	222	169	30	17	TambonSi Sunthon
ตำบลเชิงทะเล	405	204	107	80	6	8	TambonChoeng Thale
ตำบลป่าตอก	499	247	119	91	30	12	TambonPa Khlok
<b>นอกเขตเทศบาล</b>	<b>3,097</b>	<b>1,613</b>	<b>776</b>	<b>507</b>	<b>119</b>	<b>82</b>	<b>Non - municipal area</b>
อำเภอเมืองภูเก็ต	634	291	159	129	28	27	AmphoeMueang Phuket
ตำบลเกาะแก้ว	634	291	159	129	28	27	TambonKo Kao
อำเภอกะทู้	592	339	141	84	20	8	AmphoeKathu
ตำบลกมลา	592	339	141	84	20	8	TambonKammala
อำเภอถลาง	1,871	983	476	294	71	47	AmphoeThalang
ตำบลเทพกษัตรี	443	230	100	80	17	16	TambonThep Krasattri
ตำบลเชิงทะเล	705	394	190	93	19	9	TambonChoeng Thale
ตำบลไม้ขาว	445	203	132	71	23	16	TambonMai Khao
ตำบลสาตุ	278	156	54	50	12	6	TambonSakhu

ที่มา : สำนักข้อมูลสารสนเทศ พ.ศ. ๒๕๖๐ (ข้อมูลพื้นฐาน) จังหวัด ภูเก็ต สำนักงานสถิติแห่งชาติ กระทรวงดิจิทัลเพื่อเศรษฐกิจและสังคม  
Source : The ๒๐๑๗ Industrial Census (Basic Information), Phuket Province, National Statistical Office, Ministry of Digital Economy and Society.

ตาราง 10 จำนวนสถานประกอบการที่พักแรม จำแนกลักษณะการให้บริการที่พักแรม จำนวนห้องพัก อำเภอและตำบล

TABLE 10 NUMBER OF ACCOMMODATION ESTABLISHMENTS BY TYPE OF SERVICE ACCOMMODATION, AMPHOE AND TAMBON

อำเภอ/ตำบล	จำนวน		ลักษณะการให้บริการที่พักแรม/		จำนวนห้องพัก Number of rooms	Amphoe/ Tambon
	สถานประกอบการ Number of establishments	เพื่อการท่องเที่ยว Travel	Type of service accommodation			
			ไม่ใช้เพื่อการท่องเที่ยว No travel			
<b>จังหวัดภูเก็ต</b>	<b>1,479</b>	<b>1,411</b>	<b>65</b>	<b>65</b>	<b>73,787</b>	<b>Phuket</b>
อำเภอเมืองภูเก็ต	644	616	27	27	29,314	AmphoeMueang Phuket
ตำบลตลาดใหญ่	78	71	6	6	3,212	TambonTalat Yai
ตำบลตลาดเหนือ	27	26	1	1	1,390	TambonTalat Nuea
ตำบลเกาะแก้ว	9	9	-	-	683	TambonKo Kaeo
ตำบลรัษฎา	28	26	2	2	1,178	TambonRatsada
ตำบลวิชิต	34	34	-	-	1,444	TambonWichit
ตำบลฉลอง	64	63	1	1	1,416	TambonChalong
ตำบลราไวย์	125	115	10	10	3,549	TambonRawai
ตำบลกะรน	279	272	7	7	16,442	TambonKaron
อำเภอกะทู้	646	610	34	34	32,676	AmphoeKathu
ตำบลกะทู้	16	12	2	2	395	TambonKathu
ตำบลป่าตอง	561	531	30	30	28,217	TambonPa Tong
ตำบลกมลา	69	67	2	2	4,064	TambonKammala
อำเภอถลาง	189	185	4	4	11,797	AmphoeThalang
ตำบลเทพกษัตรี	12	11	1	1	417	TambonThep Krasattri
ตำบลศรีสุนทร	10	9	1	1	106	TambonSi Sunthon
ตำบลเชิงทะเล	83	82	1	1	6,185	TambonChoeng Thale
ตำบลป่าคลอก	7	7	-	-	472	TambonPa Khlok
ตำบลไม้ขาว	19	18	1	1	2,015	TambonMai Khao
ตำบลสาธุ	58	58	-	-	2,602	TambonSakhu
<b>ในเขตเทศบาล</b>	<b>1,235</b>	<b>1,172</b>	<b>60</b>	<b>60</b>	<b>58,088</b>	<b>Municipal area</b>
อำเภอเมืองภูเก็ต	635	607	27	27	28,631	AmphoeMueang Phuket
ตำบลตลาดใหญ่	78	71	6	6	3,212	TambonTalat Yai
ตำบลตลาดเหนือ	27	26	1	1	1,390	TambonTalat Nuea
ตำบลรัษฎา	28	26	2	2	1,178	TambonRatsada

ตาราง 10 จำนวนสถานประกอบการที่พักแรม จำแนกลักษณะการให้บริการที่พักแรม จำนวนห้องพัก อำเภอและตำบล (ต่อ)  
TABLE 10 NUMBER OF ACCOMMODATION ESTABLISHMENTS BY TYPE OF SERVICE ACCOMMODATION, AMPHOE AND TAMBON (Contd.)

อำเภอ/ตำบล	จำนวน สถานประกอบการ	ลักษณะการให้บริการที่พักแรม/ Type of service accommodation		จำนวนห้องพัก Number of rooms	Amphoe/ Tambon
		เพื่อการท่องเที่ยว			
		Travel	ไม่ใช้เพื่อการท่องเที่ยว No travel		
ตำบลวิเชียร	34	34	-	1,444	TambonWichit
ตำบลฉลอง	64	63	1	1,416	TambonChalong
ตำบลราไวย์	125	115	10	3,549	TambonRawai
ตำบลกะรน	279	272	7	16,442	TambonKaron
อำเภอกะทู้	577	543	32	28,612	AmphoeKathu
ตำบลกะทู้	16	12	2	395	TambonKathu
ตำบลป่าตอง	561	531	30	28,217	TambonPa Tong
อำเภอถลาง	23	22	1	845	AmphoeThalang
ตำบลเทพกษัตรี	2	2	-	126	TambonThep Krasattri
ตำบลศรีสุนทร	10	9	1	106	TambonSi Sunthon
ตำบลเชิงทะเล	4	4	-	141	TambonChoeng Thale
ตำบลป่าคลอก	7	7	-	472	TambonPa Khlok
<b>นอกเขตเทศบาล</b>	<b>244</b>	<b>239</b>	<b>5</b>	<b>15,699</b>	<b>Non - municipal area</b>
อำเภอเมืองภูเก็ต	9	9	-	683	AmphoeMueang Phuket
ตำบลเกาะแก้ว	9	9	-	683	TambonKo Kao
อำเภอกะทู้	69	67	2	4,064	AmphoeKathu
ตำบลกมลา	69	67	2	4,064	TambonKammala
อำเภอถลาง	166	163	3	10,952	AmphoeThalang
ตำบลเทพกษัตรี	10	9	1	291	TambonThep Krasattri
ตำบลเชิงทะเล	79	78	1	6,044	TambonChoeng Thale
ตำบลไม้ขาว	19	18	1	2,015	TambonMai Khao
ตำบลสาธุ	58	58	-	2,602	TambonSakhu

ที่มา : สำนักข้อมูลสารสนเทศ พ.ศ. ๒๕๖๐ (ข้อมูลพื้นฐาน) จังหวัด ภูเก็ต สำนักงานสถิติแห่งชาติ กระทรวงดิจิทัลเพื่อเศรษฐกิจและสังคม  
Source : The ๒๐๑๗ Industrial Census (Basic Information), Phuket Province, National Statistical Office, Ministry of Digital Economy and Society.



ตาราง 11 จำนวนสถานประกอบการ จำนวนตามการมีการใช้เทคโนโลยีสารสนเทศและการสื่อสาร อำเภอและตำบล  
TABLE 11 NUMBER OF ESTABLISHMENTS BY THE USE OF INFORMATION AND COMMUNICATION TECHNOLOGY, AMPHOE AND TAMBON

อำเภอ/ตำบล	จำนวน สถานประกอบการ Number of establishments	การมีคอมพิวเตอร์				การใช้คอมพิวเตอร์				การมีอินเทอร์เน็ตและสื่อสาร / The use of information and communication technology				Phuket
		ใช้ / Use		ไม่ใช้ / None		ใช้ / Use internet		ไม่ใช้ / No		การขายสินค้าหรือบริการทางอินเทอร์เน็ต		การขายสินค้าหรือบริการทางอินเทอร์เน็ต		
		ที่สถาน Use own establishment	ที่อื่น Use other place	ใช้ Yes	ไม่ใช้ No	ใช้ Yes	ไม่ใช้ No	ขายผ่านทางเว็บไซต์ Sales of goods via internet website	ขายผ่านทางเว็บไซต์ Sales of goods via internet website	ของออนไลน์ e-Marketplace	ของออนไลน์ e-Marketplace	ขายผ่านทาง Social Network	ขายผ่านทาง Social Network	
		ตนเอง Use own establishment	ที่อื่น Use other place	ใช้ Yes	ไม่ใช้ No	ใช้ Yes	ไม่ใช้ No	ขายผ่านทางเว็บไซต์ Sales of goods via internet website	ขายผ่านทางเว็บไซต์ Sales of goods via internet website	ของออนไลน์ e-Marketplace	ของออนไลน์ e-Marketplace	ขายผ่านทาง Social Network	ขายผ่านทาง Social Network	
<b>จังหวัดภูเก็ต</b>	<b>25,507</b>	<b>7,465</b>	<b>100</b>	<b>17,942</b>	<b>7,178</b>	<b>18,329</b>	<b>1,495</b>	<b>222</b>	<b>223</b>	<b>884</b>	<b>22,979</b>	<b>Phuket</b>		
อำเภอเมืองภูเก็ต	15,829	4,585	90	11,154	4,374	11,455	752	95	155	517	14,433	AmphoeMueang Phuket		
ตำบลตลาดใหญ่	2,854	697	3	2,154	665	2,189	97	5	14	121	2,624	TambonTalat Yai		
ตำบลตลาดเหนือ	1,925	474	1	1,450	457	1,468	41	6	29	29	1,833	TambonTalat Nuea		
ตำบลเกาะแก้ว	634	243	2	389	184	450	77	4	4	12	543	TambonKo Kaeo		
ตำบลรัษฎา	2,420	699	2	1,719	666	1,754	148	7	27	60	2,208	TambonRatsada		
ตำบลวิชิต	2,812	849	2	1,961	749	2,063	103	10	21	70	2,631	TambonWichit		
ตำบลฉลอง	1,730	582	1	1,147	567	1,163	119	3	9	86	1,524	TambonChalong		
ตำบลราไวย์	1,635	514	38	1,083	529	1,106	68	29	19	60	1,465	TambonRawai		
ตำบลกะรน	1,819	527	41	1,251	557	1,262	99	31	32	79	1,605	TambonKaron		
อำเภอกะทู้	5,545	1,892	7	3,646	1,910	3,635	529	85	28	286	4,727	AmphoeKathu		
ตำบลกะทู้	1,551	411	1	1,139	431	1,120	89	2	4	91	1,373	TambonKathu		
ตำบลป่าตอง	3,402	1,304	4	2,094	1,303	2,099	399	79	20	186	2,814	TambonPa Tong		
ตำบลมลา	592	177	2	413	176	416	41	4	4	9	540	TambonKammala		
อำเภอถลาง	4,133	988	3	3,142	894	3,239	214	42	40	81	3,819	AmphoeThalang		
ตำบลเทพกษัตรี	848	151	3	694	122	726	44	3	12	7	788	TambonThep Krasattri		
ตำบลศรีสุนทร	953	218	-	735	201	752	26	4	3	17	910	TambonSi Sunthon		
ตำบลเชิงทะเล	1,110	292	-	818	279	831	67	20	19	34	998	TambonChoeng Thale		
ตำบลป่าตอก	499	122	-	377	114	385	22	5	3	7	469	TambonPa Khlok		
ตำบลไม้ขาว	445	97	-	348	91	354	22	5	2	2	420	TambonMai Khao		
ตำบลสาตุ	278	108	-	170	87	191	33	5	1	14	234	TambonSakhu		
<b>ในเขตเทศบาล</b>	<b>22,410</b>	<b>6,579</b>	<b>94</b>	<b>15,737</b>	<b>6,394</b>	<b>16,016</b>	<b>1,253</b>	<b>185</b>	<b>189</b>	<b>814</b>	<b>20,207</b>	<b>Municipal area</b>		
อำเภอเมืองภูเก็ต	15,195	4,342	88	10,765	4,190	11,005	675	91	151	505	13,890	AmphoeMueang Phuket		
ตำบลตลาดใหญ่	2,854	697	3	2,154	665	2,189	97	5	14	121	2,624	TambonTalat Yai		
ตำบลตลาดเหนือ	1,925	474	1	1,450	457	1,468	41	6	29	29	1,833	TambonTalat Nuea		
ตำบลรัษฎา	2,420	699	2	1,719	666	1,754	148	7	27	60	2,208	TambonRatsada		

ตาราง 11 จำนวนสถานประกอบการ จำแนกตามการมีการใช้เทคโนโลยีสารสนเทศและการสื่อสาร อำเภอและตำบล (ต่อ)  
TABLE 11 NUMBER OF ESTABLISHMENTS BY THE USE OF INFORMATION AND COMMUNICATION TECHNOLOGY, AMPHOE AND TAMBON (Contd.)

อำเภอ/ตำบล	จำนวน สถานประกอบการ Number of establishments	การมีคอมพิวเตอร์			การใช้อินเทอร์เน็ต		การใช้คอมพิวเตอร์				การขายสินค้าหรือบริการทางผ่านอินเทอร์เน็ต				Amphoe/Tambon
		Use computer		Use internet		Use internet		Sales of goods via internet		Sales of goods via internet		Social Network			
		ใช้ / Use	ไม่ใช้ / None	ใช้ / Yes	ไม่ใช้ / No	ขายผ่านทางเว็บไซต์ / Sale through own website	ขายผ่านทางเว็บไซต์ / Sale through other website	ขายผ่านทางเว็บไซต์ / Sale through other website	ขายผ่านทางตลาดกลาง / e-Marketplace	ขายผ่านทางตลาดกลาง / e-Marketplace	โซเชียลเน็ตเวิร์ก / Social Network				
ตำบลชิด	2,812	849	2	1,961	749	2,063	103	10	21	70	2,631	TambonWichit			
ตำบลคลอง	1,730	582	1	1,147	567	1,163	119	3	9	86	1,524	TambonChalong			
ตำบลราไวย์	1,635	514	38	1,083	529	1,106	68	29	19	60	1,465	TambonRawai			
ตำบลกระรน	1,819	527	41	1,251	557	1,262	99	31	32	79	1,605	TambonKaron			
อำเภอกะทู้	4,953	1,715	5	3,233	1,734	3,219	488	81	24	277	4,187	AmphoeKathu			
ตำบลกะทู้	1,551	411	1	1,139	431	1,120	89	2	4	91	1,373	TambonKathu			
ตำบลป่าตอง	3,402	1,304	4	2,094	1,303	2,099	399	79	20	186	2,814	TambonPa Tong			
อำเภอถลาง	2,262	522	1	1,739	470	1,792	90	13	14	32	2,130	AmphoeThalang			
ตำบลเทพกษัตรี	405	80	1	324	55	350	27	2	6	1	370	TambonThep Krasattri			
ตำบลศรีสุนทร	953	218	-	735	201	752	26	4	3	17	910	TambonSi Sunthon			
ตำบลเชิงทะเล	405	102	-	303	100	305	15	2	2	7	381	TambonChoeng Thale			
ตำบลป่าตอง	499	122	-	377	114	385	22	5	3	7	469	TambonPa Khlok			
<b>นอกเขตเทศบาล</b>	<b>3,097</b>	<b>886</b>	<b>6</b>	<b>2,205</b>	<b>784</b>	<b>2,313</b>	<b>242</b>	<b>37</b>	<b>34</b>	<b>70</b>	<b>2,772</b>	<b>Non - municipal area</b>			
อำเภอเมืองภูเก็ต	634	243	2	389	184	450	77	4	4	12	543	AmphoeMueang Phuket			
ตำบลเกาะแก้ว	634	243	2	389	184	450	77	4	4	12	543	TambonKo Kaeo			
อำเภอกะทู้	592	177	2	413	176	416	41	4	4	9	540	AmphoeKathu			
ตำบลถลาง	592	177	2	413	176	416	41	4	4	9	540	TambonKammala			
อำเภอถลาง	1,871	466	2	1,403	424	1,447	124	29	26	49	1,689	AmphoeThalang			
ตำบลเทพกษัตรี	443	71	2	370	67	376	17	1	6	6	418	TambonThep Krasattri			
ตำบลเชิงทะเล	705	190	-	515	179	526	52	18	17	27	617	TambonChoeng Thale			
ตำบลไม้ขาว	445	97	-	348	91	354	22	5	2	2	420	TambonMai Khao			
ตำบลสาคู	278	108	-	170	87	191	33	5	1	14	234	TambonSakhu			

ที่มา : สำนักงานอุตสาหกรรม พ.ศ. ๒๕๖๐ (ข้อมูลพื้นฐาน) จังหวัด ภูเก็ต ภูเก็ต สำนักงานสถิติแห่งชาติ กระทรวงดิจิทัลเพื่อเศรษฐกิจและสังคม

Source : The ๒๐๑๗ Industrial Census (Basic Information), Phuket Province, National Statistical Office, Ministry of Digital Economy and Society.

ตาราง 12 จำนวนสถานประกอบการจัดตั้งตามกฎหมาย และกิจกรรมทางเศรษฐกิจ

TABLE 12 NUMBER OF ESTABLISHMENTS BY FORM OF LEGAL ORGANIZATION AND ECONOMIC ACTIVITY

กิจกรรมทางเศรษฐกิจ	รูปแบบการจัดตั้งตามกฎหมาย Form of legal organization						รวม	Total
	จำนวน สถานประกอบการ Number of establishments	ส่วนบุคคล Individual proprietor	หุ้นส่วนจำกัด หุ้นส่วนสามัญ นิติบุคคล Juristic partnership	บริษัทจำกัด บริษัทจำกัด (มหาชน) Company limited, Public company limited	อื่น ๆ Other			
	25,507	20,285	735	4,472	15	4,472	15	Economic activity
การผลิต	1,377	1,096	73	205	3	205	3	Manufacturing
การจัดการและการบำบัดน้ำเสีย ของเสียและสิ่งปฏิกูล	6	1	-	5	-	5	-	Sewerage, waste management and remediation activities
การก่อสร้าง	351	91	62	198	-	198	-	Construction
การขายส่งและการขายปลีก การซ่อมแซมยานยนต์ และจักรยานยนต์	1,444	1,233	59	152	-	152	-	Wholesale and retail trade; repair of motor vehicles and motorcycles
การขายส่ง	469	227	49	192	1	192	1	Wholesale trade
การขายปลีก	7,500	6,003	179	1,314	4	1,314	4	Retail trade
การขนส่งทางบก สถานที่เก็บสินค้า	186	116	21	49	-	49	-	Land transport and storage
ที่พักแรม	1,479	756	50	672	1	672	1	Accommodation
บริการอาหารและเครื่องดื่ม	5,395	5,031	36	327	1	327	1	Food and beverage service activities
ข้อมูลข่าวสารและการสื่อสาร	236	136	9	91	-	91	-	Information and communication
กิจกรรมอสังหาริมทรัพย์	1,086	737	33	316	-	316	-	Real estate activities
กิจกรรมทางวิชาชีพ วิทยาศาสตร์และเทคโนโลยี	491	267	31	193	-	193	-	Professional, scientific and technical activities
กิจกรรมการบริหาร และการบริการสนับสนุน	1,285	591	100	592	2	592	2	Administrative and support service activities
ศิลปะ ความบันเทิงและนันทนาการ	219	143	5	70	1	70	1	Arts, entertainment and recreation
กิจกรรมบริการอื่น ๆ	3,979	3,857	28	92	2	92	2	Other service activities
กิจกรรมด้านโรงพยาบาลเอกชน	4	-	-	4	-	4	-	Private hospital activities
<b>ในเขตเทศบาล</b>	<b>22,410</b>	<b>17,790</b>	<b>660</b>	<b>3,947</b>	<b>13</b>	<b>3,947</b>	<b>13</b>	<b>Municipal area</b>
การผลิต	1,230	989	70	169	2	169	2	Manufacturing
การจัดการและการบำบัดน้ำเสีย ของเสียและสิ่งปฏิกูล	4	-	-	4	-	4	-	Sewerage, waste management and remediation activities
การก่อสร้าง	321	82	56	183	-	183	-	Construction
การขายส่งและการขายปลีก การซ่อมแซมยานยนต์ และจักรยานยนต์	1,251	1,062	53	136	-	136	-	Wholesale and retail trade; repair of motor vehicles and motorcycles
การขายส่ง	396	191	41	163	1	163	1	Wholesale trade
การขายปลีก	6,582	5,241	159	1,178	4	1,178	4	Retail trade
การขนส่งทางบก สถานที่เก็บสินค้า	134	68	21	45	-	45	-	Land transport and storage
ที่พักแรม	1,235	633	47	554	-	554	-	Accommodation
บริการอาหารและเครื่องดื่ม	4,679	4,349	34	296	-	296	-	Food and beverage service activities
ข้อมูลข่าวสารและการสื่อสาร	218	120	8	90	-	90	-	Information and communication

ตาราง 12 จำนวนสถานประกอบการ จำแนกตามรูปแบบการจัดตั้งตามกฎหมาย และกิจกรรมทางเศรษฐกิจ (ต่อ)

TABLE 12 NUMBER OF ESTABLISHMENTS BY FORM OF LEGAL ORGANIZATION AND ECONOMIC ACTIVITY (Contd.)

กิจกรรมทางเศรษฐกิจ	รูปแบบการจัดตั้งตามกฎหมาย Form of legal organization						Economic activity
	จำนวน สถานประกอบการ Number of establishments	ส่วนบุคคล Individual proprietor	ห้างหุ้นส่วนจำกัด ห้างหุ้นส่วนสามัญ นิติบุคคล Juristic partnership	บริษัทจำกัด บริษัทจำกัด (มหาชน) Company limited, Public company limited	อื่น ๆ Other		
กิจกรรมอสังหาริมทรัพย์	967	668	28	271	-	Real estate activities	
กิจกรรมทางวิชาชีพ วิทยาศาสตร์และเทคโนโลยี	461	256	27	178	-	Professional, scientific and technical activities	
กิจกรรมการบริหาร และการบริการสนับสนุน	1,137	517	86	532	2	Administrative and support service activities	
ศิลปะ ความบันเทิงและนันทนาการ	199	132	4	62	1	Arts, entertainment and recreation	
กิจกรรมบริการอื่น ๆ	3,592	3,482	26	82	2	Other service activities	
กิจกรรมด้านโรงพยาบาลเอกชน	4	-	-	4	-	Private hospital activities	
<b>นอกเขตเทศบาล</b>	<b>3,097</b>	<b>2,495</b>	<b>75</b>	<b>525</b>	<b>2</b>	<b>Non - municipal area</b>	
การผลิต	147	107	3	36	1	Manufacturing	
การจัดการและการบำบัดน้ำเสีย ของเสียและสิ่งปฏิกูล	2	1	-	1	-	Sewerage, waste management and remediation activities	
การก่อสร้าง	30	9	6	15	-	Construction	
การขายส่งและการขายปลีก การซ่อมแซมยานยนต์ และจักรยานยนต์	193	171	6	16	-	Wholesale and retail trade; repair of motor vehicles and motorcycles	
การขายส่ง	73	36	8	29	-	Wholesale trade	
การขายปลีก	918	762	20	136	-	Retail trade	
การขนส่งทางบก สถานที่เก็บสินค้า	52	48	-	4	-	Land transport and storage	
ที่พักแรม	244	123	3	118	-	Accommodation	
บริการอาหารและเครื่องดื่ม	716	682	2	31	1	Food and beverage service activities	
ข้อมูลข่าวสารและการสื่อสาร	18	16	1	1	-	Information and communication	
กิจกรรมอสังหาริมทรัพย์	119	69	5	45	-	Real estate activities	
กิจกรรมทางวิชาชีพ วิทยาศาสตร์และเทคโนโลยี	30	11	4	15	-	Professional, scientific and technical activities	
กิจกรรมการบริหาร และการบริการสนับสนุน	148	74	14	60	-	Administrative and support service activities	
ศิลปะ ความบันเทิงและนันทนาการ	20	11	1	8	-	Arts, entertainment and recreation	
กิจกรรมบริการอื่น ๆ	387	375	2	10	-	Other service activities	
กิจกรรมด้านโรงพยาบาลเอกชน	-	-	-	-	-	Private hospital activities	

ที่มา : สัมภาษณ์อุตสาหกรรม พ.ศ. ๒๕๖๐ (ข้อมูลพื้นฐาน) จังหวัดภูเก็ต สำนักงานสถิติแห่งชาติ กระทรวงดิจิทัลเพื่อเศรษฐกิจและสังคม

Source : The ๒๐๑๗ Industrial Census (Basic Information), Phuket Province, National Statistical Office, Ministry of Digital Economy and Society.

ตาราง 13 จำนวนสถานประกอบการ จำนวนตามรูปแบบการจัดตั้งทางเศรษฐกิจ และกิจกรรมทางเศรษฐกิจ  
TABLE 13 NUMBER OF ESTABLISHMENTS BY FORM OF ECONOMIC ORGANIZATION AND ECONOMIC ACTIVITY

กิจกรรมทางเศรษฐกิจ	จำนวน สถานประกอบการ Number of establishments	รูปแบบการจัดตั้งทางเศรษฐกิจ			Economic activity
		สำนักงานเดี่ยว Single unit	สำนักงานใหญ่ Head office	สำนักงานสาขา Branch	
<b>รวม</b>	<b>25,507</b>	<b>23,979</b>	<b>311</b>	<b>1,217</b>	<b>Total</b>
การผลิต	1,377	1,331	11	35	Manufacturing
การจัดการและการบำบัดน้ำเสีย ของเสียและสิ่งปฏิกูล	6	5	-	1	Sewerage, waste management and remediation activities
การก่อสร้าง	351	323	8	20	Construction
การขายส่งและการขายปลีก การซ่อมแซมยานยนต์ และจักรยานยนต์	1,444	1,377	23	44	Wholesale and retail trade; repair of motor vehicles and motorcycles
การขายส่ง	469	394	19	56	Wholesale trade
การขายปลีก	7,500	6,662	80	758	Retail trade
การขนส่งทางบก สถานีเก็บสินค้า	186	157	7	22	Land transport and storage
ที่พักแรม	1,479	1,415	40	24	Accommodation
บริการอาหารและเครื่องดื่ม	5,395	5,271	37	87	Food and beverage service activities
ข้อมูลข่าวสารและการสื่อสาร	236	202	9	25	Information and communication
กิจกรรมอสังหาริมทรัพย์	1,086	1,035	14	37	Real estate activities
กิจกรรมทางวิชาชีพ วิทยาศาสตร์และเทคโนโลยี	491	461	10	20	Professional, scientific and technical activities
กิจกรรมการบริหาร และการบริการสนับสนุน	1,285	1,192	34	59	Administrative and support service activities
ศิลปะ ความบันเทิงและนันทนาการ	219	206	6	7	Arts, entertainment and recreation
กิจกรรมบริการอื่น ๆ	3,979	3,946	13	20	Other service activities
กิจกรรมด้านโรงพยาบาลเอกชน	4	2	-	2	Private hospital activities
<b>ในเขตเทศบาล</b>	<b>22,410</b>	<b>21,028</b>	<b>289</b>	<b>1,093</b>	<b>Municipal area</b>
การผลิต	1,230	1,190	8	32	Manufacturing
การจัดการและการบำบัดน้ำเสีย ของเสียและสิ่งปฏิกูล	4	3	-	1	Sewerage, waste management and remediation activities
การก่อสร้าง	321	295	8	18	Construction
การขายส่งและการขายปลีก การซ่อมแซมยานยนต์ และจักรยานยนต์	1,251	1,190	22	39	Wholesale and retail trade; repair of motor vehicles and motorcycles
การขายส่ง	396	328	19	49	Wholesale trade
การขายปลีก	6,582	5,817	73	692	Retail trade
การขนส่งทางบก สถานีเก็บสินค้า	134	108	7	19	Land transport and storage
ที่พักแรม	1,235	1,178	38	19	Accommodation
บริการอาหารและเครื่องดื่ม	4,679	4,566	33	80	Food and beverage service activities
ข้อมูลข่าวสารและการสื่อสาร	218	185	9	24	Information and communication

ตาราง 13 จำนวนสถานประกอบการ จำแนกตามรูปแบบการจัดตั้งทางเศรษฐกิจ และกิจกรรมทางเศรษฐกิจ (ต่อ)  
TABLE 13 NUMBER OF ESTABLISHMENTS BY FORM OF ECONOMIC ORGANIZATION AND ECONOMIC ACTIVITY (Contd.)

กิจกรรมทางเศรษฐกิจ	จำนวน สถานประกอบการ Number of establishments	รูปแบบการจัดตั้งทางเศรษฐกิจ			Form of economic organization	Economic activity
		สำนักงานเพียงเดียว Single unit	สำนักงานใหญ่ Head office	สำนักงานสาขา Branch		
กิจกรรมอสังหาริมทรัพย์	967	925	13	29	Real estate activities	
กิจกรรมทางวิชาชีพ วิทยาศาสตร์และเทคโนโลยี	461	432	10	19	Professional, scientific and technical activities	
กิจกรรมการบริหาร และการบริการสนับสนุน	1,137	1,062	31	44	Administrative and support service activities	
ศิลปะ ความบันเทิงและนันทนาการ	199	187	6	6	Arts, entertainment and recreation	
กิจกรรมบริการอื่น ๆ	3,592	3,560	12	20	Other service activities	
กิจกรรมด้านโรงพยาบาลเอกชน	4	2	-	2	Private hospital activities	
<b>นอกเขตเทศบาล</b>	<b>3,097</b>	<b>2,951</b>	<b>22</b>	<b>124</b>	<b>Non - municipal area</b>	
การผลิต	147	141	3	3	Manufacturing	
การจัดการและการบำบัดน้ำเสีย ของเสียและสิ่งปฏิกูล	2	2	-	-	Sewerage, waste management and remediation activities	
การก่อสร้าง	30	28	-	2	Construction	
การขายส่งและการขายปลีก การซ่อมแซมยานยนต์ และจักรยานยนต์	193	187	1	5	Wholesale and retail trade; repair of motor vehicles and motorcycles	
การขายส่ง	73	66	-	7	Wholesale trade	
การขายปลีก	918	845	7	66	Retail trade	
การขนส่งทางบก สถานีเก็บสินค้า	52	49	-	3	Land transport and storage	
ที่พักแรม	244	237	2	5	Accommodation	
บริการอาหารและเครื่องดื่ม	716	705	4	7	Food and beverage service activities	
ข้อมูลข่าวสารและการสื่อสาร	18	17	-	1	Information and communication	
กิจกรรมอสังหาริมทรัพย์	119	110	1	8	Real estate activities	
กิจกรรมทางวิชาชีพ วิทยาศาสตร์และเทคโนโลยี	30	29	-	1	Professional, scientific and technical activities	
กิจกรรมการบริหาร และการบริการสนับสนุน	148	130	3	15	Administrative and support service activities	
ศิลปะ ความบันเทิงและนันทนาการ	20	19	-	1	Arts, entertainment and recreation	
กิจกรรมบริการอื่น ๆ	387	386	1	-	Other service activities	
กิจกรรมด้านโรงพยาบาลเอกชน	-	-	-	-	Private hospital activities	

ที่มา : สำนักอุตสาหกรรมการ พ.ศ. ๒๕๖๐ (ข้อมูลพื้นฐาน) จังหวัดภูเก็ต สำนักงานสถิติแห่งชาติ กระทรวงดิจิทัลเพื่อเศรษฐกิจและสังคม

Source : The ๒๐๑๗ Industrial Census (Basic Information), Phuket Province, National Statistical Office, Ministry of Digital Economy and Society.

ตาราง 14 จำนวนสถานประกอบการ จำนวนตามสัดส่วนของการร่วมลงทุนหรือถือหุ้นของต่างประเทศ และกิจกรรมทางเศรษฐกิจ  
 TABLE 14 NUMBER OF ESTABLISHMENTS BY PROPORTION OF FOREIGN INVESTMENT OR SHARE HOLDING AND ECONOMIC ACTIVITY

กิจกรรมทางเศรษฐกิจ	จำนวน		ไม่มีต่างประเทศ			สัดส่วนของการร่วมลงทุนหรือถือหุ้น			Economic activity
	สถานประกอบการ	จำนวน	ไม่ต่างประเทศ		สัดส่วนของการร่วมลงทุนหรือถือหุ้น		รวม	Total	
			Number of establishments	No foreign investment or share holding	รวม	Proportion of foreign investment or share holding			
			< 10%	10 - 50%	> 50%				
<b>รวม</b>	<b>4,472</b>	<b>4,180</b>	<b>108</b>	<b>138</b>	<b>46</b>	<b>Total</b>			
การผลิต	205	190	4	10	1	Manufacturing			
การจัดการและการบำบัดน้ำเสีย ของเสียและสิ่งมีกฏิล	5	4	1	-	-	Sewerage, waste management and remediation activities			
การก่อสร้าง	198	190	3	3	2	Construction			
การขายส่งและการขายปลีก การซ่อมแซมยานยนต์ และจักรยานยนต์	152	144	3	4	1	Wholesale and retail trade; repair of motor vehicles and motorcycles			
การขายส่ง	192	171	10	7	4	Wholesale trade			
การขายปลีก	1,314	1,277	14	16	7	Retail trade			
การขนส่งทางบก สถานีเก็บสินค้า	49	48	1	-	-	Land transport and storage			
ที่พักแรม	672	617	21	23	11	Accommodation			
บริการอาหารและเครื่องดื่ม	327	294	6	19	8	Food and beverage service activities			
ข้อมูลข่าวสารและการสื่อสาร	91	75	6	9	1	Information and communication			
กิจกรรมอสังหาริมทรัพย์	316	292	10	9	5	Real estate activities			
กิจกรรมทางวิชาชีพ วิทยาศาสตร์และเทคโนโลยี	193	187	4	2	-	Professional, scientific and technical activities			
กิจกรรมการบริหาร และการบริการสนับสนุน	592	543	23	23	3	Administrative and support service activities			
ศิลปะ ความบันเทิงและนันทนาการ	70	61	-	8	1	Arts, entertainment and recreation			
กิจกรรมบริการอื่น ๆ	92	83	2	5	2	Other service activities			
กิจกรรมด้านโรงพยาบาลเอกชน	4	4	-	-	-	Private hospital activities			
<b>ในเขตเทศบาล</b>	<b>3,947</b>	<b>3,717</b>	<b>95</b>	<b>104</b>	<b>31</b>	<b>Municipal area</b>			
การผลิต	169	159	4	5	1	Manufacturing			
การจัดการและการบำบัดน้ำเสีย ของเสียและสิ่งมีกฏิล	4	3	1	-	-	Sewerage, waste management and remediation activities			
การก่อสร้าง	183	176	3	2	2	Construction			
การขายส่งและการขายปลีก การซ่อมแซมยานยนต์ และจักรยานยนต์	136	130	3	3	-	Wholesale and retail trade; repair of motor vehicles and motorcycles			
การขายส่ง	163	143	10	6	4	Wholesale trade			
การขายปลีก	1,178	1,147	11	15	5	Retail trade			
การขนส่งทางบก สถานีเก็บสินค้า	45	44	1	-	-	Land transport and storage			
ที่พักแรม	554	520	16	12	6	Accommodation			
บริการอาหารและเครื่องดื่ม	296	269	5	18	4	Food and beverage service activities			
ข้อมูลข่าวสารและการสื่อสาร	90	74	6	9	1	Information and communication			



ตาราง 14 จำนวนสถานประกอบการ จำแนกตามสัดส่วนของการร่วมลงทุนหรือถือหุ้นของต่างประเทศ และกิจกรรมทางเศรษฐกิจ (ต่อ)  
TABLE 14 NUMBER OF ESTABLISHMENTS BY PROPORTION OF FOREIGN INVESTMENT OR SHARE HOLDING AND ECONOMIC ACTIVITY (Contd.)

กิจกรรมทางเศรษฐกิจ	จำนวน สถานประกอบการ Number of establishments	ไม่มีต่างประเทศ		สัดส่วนของการร่วมลงทุนหรือถือหุ้น			Economic activity
		รวม Total	รวมลงทุนหรือถือหุ้น		Proportion of foreign investment or share holding		
			No foreign's investment or share holding	รวม Total	< 10%	10 - 50%	
กิจกรรมอสังหาริมทรัพย์	271	254	17	8	6	3	Real estate activities
กิจกรรมทางวิชาชีพ วิทยาศาสตร์และเทคโนโลยี	178	172	6	4	2	-	Professional, scientific and technical activities
กิจกรรมการบริหาร และการบริการสนับสนุน	532	490	42	22	17	3	Administrative and support service activities
ศิลปะ ความบันเทิงและนันทนาการ	62	55	7	-	6	1	Arts, entertainment and recreation
กิจกรรมบริการอื่น ๆ	82	77	5	1	3	1	Other service activities
กิจกรรมด้านโรงพยาบาลเอกชน	4	4	-	-	-	-	Private hospital activities
<b>นอกเขตเทศบาล</b>	<b>525</b>	<b>463</b>	<b>62</b>	<b>13</b>	<b>34</b>	<b>15</b>	<b>Non - municipal area</b>
การผลิต	36	31	5	-	5	-	Manufacturing
การจัดการและการบำบัดน้ำเสีย ของเสียและสิ่งปฏิกูล	1	1	-	-	-	-	Sewerage, waste management and remediation activities
การก่อสร้าง	15	14	1	-	1	-	Construction
การขายส่งและการขายปลีก การซ่อมแซมยานยนต์ และจักรยานยนต์	16	14	2	-	1	1	Wholesale and retail trade; repair of motor vehicles and motorcycles
การขายส่ง	29	28	1	-	1	-	Wholesale trade
การขายปลีก	136	130	6	3	1	2	Retail trade
การขนส่งทางบก สถานที่เก็บสินค้า	4	4	-	-	-	-	Land transport and storage
ที่พักแรม	118	97	21	5	11	5	Accommodation
บริการอาหารและเครื่องดื่ม	31	25	6	1	1	4	Food and beverage service activities
ข้อมูลข่าวสารและการสื่อสาร	1	1	-	-	-	-	Information and communication
กิจกรรมอสังหาริมทรัพย์	45	38	7	2	3	2	Real estate activities
กิจกรรมทางวิชาชีพ วิทยาศาสตร์และเทคโนโลยี	15	15	-	-	-	-	Professional, scientific and technical activities
กิจกรรมการบริหาร และการบริการสนับสนุน	60	53	7	1	6	-	Administrative and support service activities
ศิลปะ ความบันเทิงและนันทนาการ	8	6	2	-	2	-	Arts, entertainment and recreation
กิจกรรมบริการอื่น ๆ	10	6	4	1	2	1	Other service activities
กิจกรรมด้านโรงพยาบาลเอกชน	-	-	-	-	-	-	Private hospital activities

หมายเหตุ : เฉพาะสถานประกอบการที่มีรูปแบบการจัดตั้งตามกฎหมายเป็นบริษัทจำกัด และบริษัทจำกัด (มหาชน)

Note : Only establishments which were company limited and public company limited.

ที่มา : สำนักข้อมูลสถิติ พ.ศ. ๒๕๖๐ (ข้อมูลพื้นฐาน) จังหวัดภูเก็ต สำนักงานสถิติแห่งชาติ กระทรวงดิจิทัลเพื่อเศรษฐกิจและสังคม

Source : The ๒๐๑๗ Industrial Census (Basic Information), Phuket Province, National Statistical Office, Ministry of Digital Economy and Society.

ตาราง 15 จำนวนสถานประกอบการ จำนวนตามขนาดของสถานประกอบการ (จำนวนคนทำงาน) และกิจกรรมทางเศรษฐกิจ

TABLE 15 NUMBER OF ESTABLISHMENTS BY SIZE OF ESTABLISHMENT (NUMBER OF PERSONS ENGAGED) AND ECONOMIC ACTIVITY

กิจกรรมทางเศรษฐกิจ	จำนวน สถานประกอบการ	ขนาดของสถานประกอบการ (จำนวนคนทำงาน)												Economic activity
		Size of establishment (Number of persons engaged)												
		1 - 5	6 - 10	11-15	16 - 20	21 - 25	26 - 30	31 - 50	51 - 100	101 - 200	201 - 500	501 - 1,000	> 1,000	
รวม	25,507	20,250	2,775	853	453	264	159	306	222	139	69	15	2	Total
การผลิต	1,377	1,104	151	41	23	19	7	20	7	4	1	-	-	Manufacturing
การจัดการและการบำบัดน้ำเสีย ของเสียและสิ่งปฏิกูล	6	2	2	1	-	-	-	1	-	-	-	-	-	Sewerage, waste management and remediation activities
การก่อสร้าง	351	157	73	42	24	20	8	16	8	1	2	-	-	Construction
การขายส่งและการขายปลีก การซ่อมแซมยานยนต์ และจักรยานยนต์	1,444	1,217	126	40	18	10	4	14	11	4	-	-	-	Wholesale and retail trade; repair of motor vehicles and motorcycles
การขายส่ง	469	271	107	26	21	9	12	10	9	3	1	-	-	Wholesale trade
การขายปลีก	7,500	6,457	621	178	91	39	25	46	23	11	7	2	-	Retail trade
การขนส่งทางบก สถานีเก็บสินค้า	186	132	23	5	8	7	1	7	3	-	-	-	-	Land transport and storage
ที่พักแรม	1,479	650	244	108	72	38	32	76	108	94	46	11	-	Accommodation
บริการอาหารและเครื่องดื่ม	5,395	4,208	715	214	86	64	37	53	13	5	-	-	-	Food and beverage service activities
ข้อมูลข่าวสารและการสื่อสาร	236	177	34	8	5	3	2	2	2	3	-	-	-	Information and communication
กิจกรรมอสังหาริมทรัพย์	1,086	887	108	34	20	12	4	13	6	1	1	-	-	Real estate activities
กิจกรรมทางวิชาชีพ วิทยาศาสตร์และเทคโนโลยี	491	360	85	16	9	8	2	4	6	1	-	-	-	Professional, scientific and technical activities
กิจกรรมการบริหาร และการบริการสนับสนุน	1,285	899	184	68	45	24	14	29	13	4	4	1	-	Administrative and support service activities
ศิลปะ ความบันเทิงและนันทนาการ	219	137	36	15	3	7	-	4	6	6	4	-	1	Arts, entertainment and recreation
กิจกรรมบริการอื่น ๆ	3,979	3,592	266	57	28	4	11	11	6	2	2	-	-	Other service activities
กิจกรรมด้านโรงพยาบาลเอกชน	4	-	-	-	-	-	-	-	1	-	1	1	1	Private hospital activities
<b>ในเขตเทศบาล</b>	<b>22,410</b>	<b>17,776</b>	<b>2,497</b>	<b>746</b>	<b>404</b>	<b>231</b>	<b>131</b>	<b>265</b>	<b>192</b>	<b>111</b>	<b>47</b>	<b>9</b>	<b>1</b>	<b>Municipal area</b>
การผลิต	1,230	994	135	33	22	15	4	15	7	4	1	-	-	Manufacturing
การจัดการและการบำบัดน้ำเสีย ของเสียและสิ่งปฏิกูล	4	-	2	1	-	-	-	1	-	-	-	-	-	Sewerage, waste management and remediation activities
การก่อสร้าง	321	140	68	39	23	20	7	14	8	1	1	-	-	Construction
การขายส่งและการขายปลีก การซ่อมแซมยานยนต์ และจักรยานยนต์	1,251	1,042	117	37	17	10	4	13	9	2	-	-	-	Wholesale and retail trade; repair of motor vehicles and motorcycles
การขายส่ง	396	230	92	20	19	6	8	10	7	3	1	-	-	Wholesale trade
การขายปลีก	6,582	5,647	564	153	82	32	21	42	21	11	7	2	-	Retail trade
การขนส่งทางบก สถานีเก็บสินค้า	134	83	22	4	7	7	1	7	3	-	-	-	-	Land transport and storage
ที่พักแรม	1,235	573	211	92	54	30	24	58	92	69	27	5	-	Accommodation
บริการอาหารและเครื่องดื่ม	4,679	3,614	635	192	83	58	34	47	12	4	-	-	-	Food and beverage service activities
ข้อมูลข่าวสารและการสื่อสาร	218	160	34	8	4	3	2	2	2	3	-	-	-	Information and communication

ตาราง 15 จำนวนสถานประกอบการ จำแนกตามขนาดของสถานประกอบการ (จำนวนคนทำงาน) และกิจกรรมทางเศรษฐกิจ (ต่อ)

TABLE 15 NUMBER OF ESTABLISHMENTS BY SIZE OF ESTABLISHMENT (NUMBER OF PERSONS ENGAGED) AND ECONOMIC ACTIVITY (Contd.)

กิจกรรมทางเศรษฐกิจ	ขนาดของสถานประกอบการ (จำนวนคนทำงาน) Size of establishment (Number of persons engaged)											Economic activity			
	จำนวนสถานประกอบการ		จำนวนคนทำงาน												
	Number of establishments	1 - 5	6 - 10	11-15	16 - 20	21 - 25	26 - 30	31 - 50	51 - 100	101 - 200	201 - 500		501 - 1,000	> 1,000	
กิจกรรมอสังหาริมทรัพย์	967	798	97	27	16	10	2	11	4	1	1	1	-	-	Real estate activities
กิจกรรมทางวิชาชีพ วิทยาศาสตร์และเทคโนโลยี	461	337	80	14	9	8	2	4	6	1	-	-	-	-	Professional, scientific and technical activities
กิจกรรมการบริหาร และการบริการสนับสนุน	1,137	799	158	61	39	21	13	26	11	4	4	1	-	-	Administrative and support service activities
ศิลปะ ความบันเทิงและนันทนาการ	199	125	33	14	3	7	-	4	4	6	3	-	-	-	Arts, entertainment and recreation
กิจกรรมบริการอื่น ๆ	3,592	3,234	249	51	26	4	9	11	5	2	1	-	-	-	Other service activities
กิจกรรมด้านโรงพยาบาลเอกชน	4	-	-	-	-	-	-	-	1	-	1	1	1	1	Private hospital activities
<b>นอกเขตเทศบาล</b>	<b>3,097</b>	<b>2,474</b>	<b>278</b>	<b>107</b>	<b>49</b>	<b>33</b>	<b>28</b>	<b>41</b>	<b>30</b>	<b>28</b>	<b>22</b>	<b>6</b>	<b>1</b>	<b>1</b>	<b>Non - municipal area</b>
การผลิต	147	110	16	8	1	4	3	5	-	-	-	-	-	-	Manufacturing
การจัดการและการบำบัดน้ำเสีย ของเสียและสิ่งปฏิกูล	2	2	-	-	-	-	-	-	-	-	-	-	-	-	Sewerage, waste management and remediation activities
การก่อสร้าง	30	17	5	3	1	-	1	2	-	-	1	-	-	-	Construction
การขายส่งและการขายปลีก การซ่อมแซมยานยนต์ และจักรยานยนต์	193	175	9	3	1	-	-	1	2	2	-	-	-	-	Wholesale and retail trade; repair of motor vehicles and motorcycles
การขายส่ง	73	41	15	6	2	3	4	-	2	-	-	-	-	-	Wholesale trade
การขายปลีก	918	810	57	25	9	7	4	4	2	-	-	-	-	-	Retail trade
การขนส่งทางบก สถานที่เก็บสินค้า	52	49	1	1	1	-	-	-	-	-	-	-	-	-	Land transport and storage
ที่พักแรม	244	77	33	16	18	8	8	18	16	25	19	6	-	-	Accommodation
บริการอาหารและเครื่องดื่ม	716	594	80	22	3	6	3	6	1	1	-	-	-	-	Food and beverage service activities
ข้อมูลข่าวสารและการสื่อสาร	18	17	-	-	1	-	-	-	-	-	-	-	-	-	Information and communication
กิจกรรมอสังหาริมทรัพย์	119	89	11	7	4	2	2	2	2	-	-	-	-	-	Real estate activities
กิจกรรมทางวิชาชีพ วิทยาศาสตร์และเทคโนโลยี	30	23	5	2	-	-	-	-	-	-	-	-	-	-	Professional, scientific and technical activities
กิจกรรมการบริหาร และการบริการสนับสนุน	148	100	26	7	6	3	1	3	2	-	-	-	-	-	Administrative and support service activities
ศิลปะ ความบันเทิงและนันทนาการ	20	12	3	1	-	-	-	-	2	-	1	-	-	1	Arts, entertainment and recreation
กิจกรรมบริการอื่น ๆ	387	358	17	6	2	-	2	-	1	-	1	-	-	-	Other service activities
กิจกรรมด้านโรงพยาบาลเอกชน	-	-	-	-	-	-	-	-	-	-	-	-	-	-	Private hospital activities

ที่มา : สำนักนโยบายและแผนการคลังและข้อมูลเศรษฐกิจ กระทรวงดิจิทัลเพื่อเศรษฐกิจและสังคม

Source : The ๒๐๑๗ Industrial Census (Basic Information), Phuket Province, National Statistical Office, Ministry of Digital Economy and Society.

ตาราง 16 จำนวนคนทำงานในสถานประกอบการ จำแนกตามขนาดของสถานประกอบการ (จำนวนคนทำงาน) และกิจกรรมทางเศรษฐกิจ  
 TABLE 16 NUMBER OF PERSONS ENGAGED IN ESTABLISHMENTS BY SIZE OF ESTABLISHMENT (NUMBER OF PERSONS ENGAGED) AND ECONOMIC ACTIVITY

กิจกรรมทางเศรษฐกิจ	จำนวน คนทำงาน Number of persons engaged	ขนาดของสถานประกอบการ (จำนวนคนทำงาน) Size of establishment (Number of persons engaged)											Total	Economic activity	
		1 - 5	6 - 10	11 - 15	16 - 20	21 - 25	26 - 30	31 - 50	51 - 100	101 - 200	201 - 500	501 - 1,000			> 1,000
		175,194	45,419	20,870	10,712	8,220	5,966	4,566	12,054	16,197	19,649	19,911			9,330
การผลิต	7,458	2,633	1,150	520	408	430	198	756	546	554	263	-	-	Manufacturing	
การจัดการและการบำบัดน้ำเสีย ของเสียและสิ่งปฏิกูล	89	9	20	12	-	-	-	48	-	-	-	-	-	Sewerage, waste management and remediation activities	
การก่อสร้าง	4,619	486	583	533	446	455	224	686	577	125	504	-	-	Construction	
การขายส่งและการขายปลีก การซ่อมแซมยานยนต์ และจักรยานยนต์	6,579	2,629	908	485	326	226	117	545	809	534	-	-	-	Wholesale and retail trade; repair of motor vehicles and motorcycles	
การขายส่ง	4,463	815	778	325	374	196	345	354	658	403	215	-	-	Wholesale trade	
การขายปลีก	31,704	13,543	4,687	2,204	1,625	883	726	1,740	1,696	1,672	1,730	1,198	-	Retail trade	
การขนส่งทางบก สถานีเก็บสินค้า	1,237	205	186	59	146	156	30	259	196	-	-	-	-	Land transport and storage	
ที่พักแรม	53,471	2,001	1,907	1,399	1,348	873	932	3,202	8,074	13,255	13,739	6,741	-	Accommodation	
บริการอาหารและเครื่องดื่ม	26,099	10,578	5,318	2,686	1,544	1,427	1,046	1,960	815	725	-	-	-	Food and beverage service activities	
ข้อมูลข่าวสารและการสื่อสาร	1,557	377	257	106	93	74	59	90	121	380	-	-	-	Information and communication	
กิจกรรมอสังหาริมทรัพย์	5,515	2,126	817	427	365	275	117	537	481	120	250	-	-	Real estate activities	
กิจกรรมทางวิชาชีพ วิทยาศาสตร์และเทคโนโลยี	2,820	991	606	203	156	183	56	139	373	113	-	-	-	Professional, scientific and technical activities	
กิจกรรมการบริหาร และการบริการสนับสนุน	10,689	2,145	1,417	859	837	546	397	1,159	940	592	1,197	600	-	Administrative and support service activities	
ศิลปะ ความบันเทิงและนันทนาการ	4,877	305	271	191	53	155	-	163	449	897	1,193	-	-	Arts, entertainment and recreation	
กิจกรรมบริการอื่น ๆ	11,691	6,576	1,965	703	499	87	319	416	383	279	464	-	-	Other service activities	
กิจกรรมด้านโรงพยาบาลเอกชน	2,326	-	-	-	-	-	-	-	79	-	356	791	1,100	Private hospital activities	
<b>ในเขตเทศบาล</b>	<b>145,097</b>	<b>40,113</b>	<b>18,765</b>	<b>9,392</b>	<b>7,339</b>	<b>5,211</b>	<b>3,751</b>	<b>10,451</b>	<b>13,983</b>	<b>15,735</b>	<b>13,561</b>	<b>5,696</b>	<b>1,100</b>	<b>Municipal area</b>	
การผลิต	6,595	2,385	1,021	419	392	340	112	563	546	554	263	-	-	Manufacturing	
การจัดการและการบำบัดน้ำเสีย ของเสียและสิ่งปฏิกูล	80	-	20	12	-	-	-	48	-	-	-	-	-	Sewerage, waste management and remediation activities	
การก่อสร้าง	4,063	434	547	490	429	455	194	608	577	125	204	-	-	Construction	
การขายส่งและการขายปลีก การซ่อมแซมยานยนต์ และจักรยานยนต์	5,662	2,276	844	447	310	226	117	510	672	260	-	-	-	Wholesale and retail trade; repair of motor vehicles and motorcycles	
การขายส่ง	3,794	688	665	252	341	133	229	354	514	403	215	-	-	Wholesale trade	
การขายปลีก	28,554	11,895	4,236	1,900	1,463	726	612	1,590	1,532	1,672	1,730	1,198	-	Retail trade	
การขนส่งทางบก สถานีเก็บสินค้า	1,144	151	179	47	126	156	30	259	196	-	-	-	-	Land transport and storage	
ที่พักแรม	37,437	1,767	1,658	1,198	1,019	687	698	2,486	6,874	9,741	8,202	3,107	-	Accommodation	
บริการอาหารและเครื่องดื่ม	23,166	9,188	4,726	2,420	1,490	1,290	961	1,739	753	599	-	-	-	Food and beverage service activities	
ข้อมูลข่าวสารและการสื่อสาร	1,513	349	257	106	77	74	59	90	121	380	-	-	-	Information and communication	

ตาราง 16 จำนวนคนทำงานในสถานประกอบการ จำแนกตามขนาดของสถานประกอบการ (จำนวนคนทำงาน) และกิจกรรมทางเศรษฐกิจ (ต่อ)  
TABLE 16 NUMBER OF PERSONS ENGAGED IN ESTABLISHMENTS BY SIZE OF ESTABLISHMENT (NUMBER OF PERSONS ENGAGED) AND ECONOMIC ACTIVITY (Contd.)

กิจกรรมทางเศรษฐกิจ	จำนวน คนทำงาน Number of persons engaged	ขนาดของสถานประกอบการ (จำนวนคนทำงาน) Size of establishment (Number of persons engaged)											Economic activity		
		1 - 5	6 - 10	11 - 15	16 - 20	21 - 25	26 - 30	31 - 50	51 - 100	101 - 200	201 - 500	501 - 1,000		> 1,000	
		กิจกรรมอสังหาริมทรัพย์	4,678	1,917	730	341	294	228	57	442	299	120		250	-
กิจกรรมทางวิชาชีพ วิทยาศาสตร์และเทคโนโลยี	2,703	929	574	180	156	183	56	139	373	113	-	-	-	-	Professional, scientific and technical activities
กิจกรรมการบริหาร และการบริการสนับสนุน	9,724	1,930	1,215	772	724	471	367	1,044	812	592	1,197	600	-	-	Administrative and support service activities
ศิลปะ ความบันเทิงและนันทนาการ	3,168	275	249	179	53	155	-	163	304	897	893	-	-	-	Arts, entertainment and recreation
กิจกรรมบริการอื่น ๆ	10,490	5,929	1,844	629	465	87	259	416	331	279	251	-	-	-	Other service activities
กิจกรรมด้านโรงพยาบาลเอกชน	2,326	-	-	-	-	-	-	-	79	-	356	791	1,100	-	Private hospital activities
<b>นอกเขตเทศบาล</b>	<b>30,097</b>	<b>5,306</b>	<b>2,105</b>	<b>1,320</b>	<b>881</b>	<b>755</b>	<b>815</b>	<b>1,603</b>	<b>2,214</b>	<b>3,914</b>	<b>6,350</b>	<b>3,634</b>	<b>1,200</b>	<b>1,200</b>	<b>Non - municipal area</b>
การผลิต	863	248	129	101	16	90	86	193	-	-	-	-	-	-	Manufacturing
การจัดการและการบำบัดน้ำเสีย ของเสียและสิ่งปฏิกูล	9	-	-	-	-	-	-	-	-	-	-	-	-	-	Sewerage, waste management and remediation activities
การก่อสร้าง	556	52	36	43	17	-	30	78	-	-	300	-	-	-	Construction
การขายส่งและการขายปลีก การซ่อมแซมยานยนต์ และจักรยานยนต์	917	353	64	38	16	-	-	35	137	274	-	-	-	-	Wholesale and retail trade; repair of motor vehicles and motorcycles
การขายส่ง	669	127	113	73	33	63	116	-	144	-	-	-	-	-	Wholesale trade
การขายปลีก	3,150	1,648	451	304	162	157	114	150	164	-	-	-	-	-	Retail trade
การขนส่งทางบก สถานีเก็บสินค้า	93	54	7	12	20	-	-	-	-	-	-	-	-	-	Land transport and storage
ที่พักแรม	16,034	234	249	201	329	186	234	716	1,200	3,514	5,537	3,634	-	-	Accommodation
บริการอาหารและเครื่องดื่ม	2,933	1,390	592	266	54	137	85	221	62	126	-	-	-	-	Food and beverage service activities
ข้อมูลข่าวสารและการสื่อสาร	44	28	-	-	16	-	-	-	-	-	-	-	-	-	Information and communication
กิจกรรมอสังหาริมทรัพย์	837	209	87	86	71	47	60	95	182	-	-	-	-	-	Real estate activities
กิจกรรมทางวิชาชีพ วิทยาศาสตร์และเทคโนโลยี	117	62	32	23	-	-	-	-	-	-	-	-	-	-	Professional, scientific and technical activities
กิจกรรมการบริหาร และการบริการสนับสนุน	965	215	202	87	113	75	30	115	128	-	-	-	-	-	Administrative and support service activities
ศิลปะ ความบันเทิงและนันทนาการ	1,709	30	22	12	-	-	-	-	145	-	300	-	-	-	Arts, entertainment and recreation
กิจกรรมบริการอื่น ๆ	1,201	647	121	74	34	-	60	-	52	-	213	-	-	-	Other service activities
กิจกรรมด้านโรงพยาบาลเอกชน	-	-	-	-	-	-	-	-	-	-	-	-	-	-	Private hospital activities

ที่มา : สำนักข้อมูลสารสนเทศ พ.ศ. ๒๕๖๐ (ข้อมูลพื้นฐาน) จังหวัดภูเก็ต สำนักงานสถิติแห่งชาติ กระทรวงดิจิทัลเพื่อเศรษฐกิจและสังคม

Source : The ๒๐๑๗ Industrial Census (Basic Information), Phuket Province, National Statistical Office, Ministry of Digital Economy and Society.

ตาราง 17 จำนวนสถานประกอบการ จำแนกตามขนาดของสถานประกอบการ(จำนวนลูกจ้าง) และกิจกรรมทางเศรษฐกิจ  
TABLE 17 NUMBER OF ESTABLISHMENTS BY SIZE OF ESTABLISHMENT (NUMBER OF EMPLOYEES) AND ECONOMIC ACTIVITY

กิจกรรมทางเศรษฐกิจ	จำนวน สถานประกอบการ Number of establishments	ขนาดของสถานประกอบการ (จำนวนลูกจ้าง) Size of establishment (Number of employees)										รวม Total	Economic activity		
		ไม่ มี													
		1 - 5	6 - 10	11-15	16-20	21-25	26-30	31-50	51-100	101-200	201-500			501-1,000	>1,000
การผลิต	25,507	10,709	2,151	667	450	168	188	264	214	134	68	14	2	10,478	Manufacturing
การจัดการและการบำบัดน้ำเสีย ของเสียและสิ่งปฏิกูล	1,377	609	105	33	31	6	9	15	8	3	1	-	-	557	Sewerage, waste management and remediation activities
การก่อสร้าง	6	2	2	1	-	-	-	1	-	-	-	-	-	-	Construction
การขนส่งและการขายปลีก การซ่อมแซมยานยนต์ และจักรยานยนต์	351	137	73	32	31	11	7	16	6	2	1	-	-	35	Wholesale and retail trade; repair of motor vehicles and motorcycles
การขายส่ง	1,444	625	93	26	19	4	8	10	11	4	-	-	-	644	Wholesale trade
การขายส่ง	469	228	80	23	16	10	12	7	9	2	1	-	-	81	Wholesale trade
การขายปลีก	7,500	3,060	527	149	81	32	32	35	23	12	7	1	-	3,541	Retail trade
การขนส่งทางบก สถานีเก็บสินค้า	186	29	23	5	11	2	2	6	3	-	-	-	-	105	Land transport and storage
ที่พักแรม	1,479	633	201	91	74	22	39	73	105	91	46	11	-	93	Accommodation
บริการอาหารและเครื่องดื่ม	5,395	2,379	503	152	85	41	40	43	12	5	-	-	-	2,135	Food and beverage service activities
ข้อมูลข่าวสารและการสื่อสาร	236	94	26	7	5	3	2	2	3	2	-	-	-	92	Information and communication
กิจกรรมอสังหาริมทรัพย์	1,086	612	89	24	17	10	7	10	6	1	1	-	-	309	Real estate activities
กิจกรรมทางวิชาชีพ วิทยาศาสตร์และเทคโนโลยี	491	269	55	14	8	7	3	2	6	1	-	-	-	126	Professional, scientific and technical activities
กิจกรรมการบริหาร และการบริการสนับสนุน	1,285	611	166	52	48	14	14	29	12	3	4	1	-	331	Administrative and support service activities
ศิลปะ ความบันเทิงและนันทนาการ	219	76	29	12	6	3	1	4	5	6	4	-	1	72	Arts, entertainment and recreation
กิจกรรมบริการอื่น ๆ	3,979	1,345	179	46	18	3	12	11	4	2	2	-	-	2,357	Other service activities
กิจกรรมด้านโรงพยาบาลเอกชน	4	-	-	-	-	-	-	-	1	-	1	1	1	-	Private hospital activities
<b>ไม่เขตเทศบาล</b>	<b>22,410</b>	<b>9,551</b>	<b>1,928</b>	<b>584</b>	<b>403</b>	<b>148</b>	<b>151</b>	<b>231</b>	<b>187</b>	<b>107</b>	<b>46</b>	<b>8</b>	<b>1</b>	<b>9,065</b>	<b>Municipal area</b>
การผลิต	1,230	549	90	27	26	6	5	12	8	3	1	-	-	503	Manufacturing
การจัดการและการบำบัดน้ำเสีย ของเสียและสิ่งปฏิกูล	4	-	2	1	-	-	-	1	-	-	-	-	-	-	Sewerage, waste management and remediation activities
การก่อสร้าง	321	123	70	29	30	11	5	15	6	2	-	-	-	30	Construction
การขนส่งและการขายปลีก การซ่อมแซมยานยนต์ และจักรยานยนต์	1,251	551	87	24	18	4	8	9	9	2	-	-	-	539	Wholesale and retail trade; repair of motor vehicles and motorcycles
การขายส่ง	396	199	65	18	14	7	9	6	8	2	1	-	-	67	Wholesale trade
การขายปลีก	6,582	2,707	477	128	72	27	27	32	21	12	7	1	-	3,071	Retail trade
การขนส่งทางบก สถานีเก็บสินค้า	134	28	22	4	10	2	2	6	3	-	-	-	-	57	Land transport and storage
ที่พักแรม	1,235	556	176	73	60	19	26	58	90	67	27	5	-	78	Accommodation
บริการอาหารและเครื่องดื่ม	4,679	2,096	448	139	81	37	36	39	11	4	-	-	-	1,788	Food and beverage service activities
ข้อมูลข่าวสารและการสื่อสาร	218	88	26	7	4	3	2	2	3	2	-	-	-	81	Information and communication

ตาราง 17 จำนวนสถานประกอบการ จำแนกตามขนาดของสถานประกอบการ(จำนวนลูกจ้าง) และกิจกรรมทางเศรษฐกิจ (ต่อ)  
TABLE 17 NUMBER OF ESTABLISHMENTS BY SIZE OF ESTABLISHMENT (NUMBER OF EMPLOYEES) AND ECONOMIC ACTIVITY (Contd.)

กิจกรรมทางเศรษฐกิจ	ขนาดของสถานประกอบการ (จำนวนลูกจ้าง) Size of establishment (Number of employees)											Economic activity			
	จำนวนสถานประกอบการ (จำนวนลูกจ้าง) Size of establishment (Number of employees)														
	จำนวน สถานประกอบการ Number of establishments	1 - 5	6 - 10	11-15	16 - 20	21 - 25	26 - 30	31 - 50	51 - 100	101 - 200	201 - 500		501 - 1,000	> 1,000	ไม่มี No
กิจกรรมอสังหาริมทรัพย์	967	556	76	21	13	8	5	8	4	1	1	-	-	274	Real estate activities
กิจกรรมทางวิชาชีพ วิทยาศาสตร์และเทคโนโลยี	461	250	52	13	8	7	3	2	6	1	-	-	-	119	Professional, scientific and technical activities
กิจกรรมการบริหาร และการบริการสนับสนุน	1,137	557	140	47	44	11	12	27	10	3	4	1	-	281	Administrative and support service activities
ศิลปะ ความบันเทิงและนันทนาการ	199	66	28	11	6	3	1	4	3	6	3	-	-	68	Arts, entertainment and recreation
กิจกรรมบริการอื่น ๆ	3,592	1,225	169	42	17	3	10	10	4	2	1	-	-	2,109	Other service activities
กิจกรรมด้านโรงพยาบาลเอกชน	4	-	-	-	-	-	-	-	1	-	1	1	1	-	Private hospital activities
<b>นอกเขตเทศบาล</b>	<b>3,097</b>	<b>1,158</b>	<b>223</b>	<b>83</b>	<b>47</b>	<b>20</b>	<b>37</b>	<b>33</b>	<b>27</b>	<b>27</b>	<b>22</b>	<b>6</b>	<b>1</b>	<b>1,413</b>	<b>Non - municipal area</b>
การผลิต	147	60	15	6	5	-	4	3	-	-	-	-	-	54	Manufacturing
การจัดการและการบำบัดน้ำเสีย ของเสียและสิ่งปฏิกูล	2	2	-	-	-	-	-	-	-	-	-	-	-	-	Sewerage, waste management and remediation activities
การก่อสร้าง	30	14	3	3	1	-	2	1	-	-	1	-	-	5	Construction
การขายส่งและการขายปลีก การซ่อมยานยนต์ และจักรยานยนต์	193	74	6	2	1	-	-	1	2	2	-	-	-	105	Wholesale and retail trade; repair of motor vehicles and motorcycles
การขายส่ง	73	29	15	5	2	3	3	1	1	-	-	-	-	14	Wholesale trade
การขายปลีก	918	353	50	21	9	5	5	3	2	-	-	-	-	470	Retail trade
การขนส่งทางบก สถานที่เก็บสินค้า	52	1	1	1	1	-	-	-	-	-	-	-	-	48	Land transport and storage
ที่พักแรม	244	77	25	18	14	3	13	15	15	24	19	6	-	15	Accommodation
บริการอาหารและเครื่องดื่ม	716	283	55	13	4	4	4	4	1	1	-	-	-	347	Food and beverage service activities
ข้อมูลข่าวสารและการสื่อสาร	18	6	-	-	1	-	-	-	-	-	-	-	-	11	Information and communication
กิจกรรมอสังหาริมทรัพย์	119	56	13	3	4	2	2	2	2	-	-	-	-	35	Real estate activities
กิจกรรมทางวิชาชีพ วิทยาศาสตร์และเทคโนโลยี	30	19	3	1	-	-	-	-	-	-	-	-	-	7	Professional, scientific and technical activities
กิจกรรมการบริหาร และการบริการสนับสนุน	148	54	26	5	4	3	2	2	2	-	-	-	-	50	Administrative and support service activities
ศิลปะ ความบันเทิงและนันทนาการ	20	10	1	1	-	-	-	-	2	-	1	-	1	4	Arts, entertainment and recreation
กิจกรรมบริการอื่น ๆ	387	120	10	4	1	-	2	1	-	-	1	-	-	248	Other service activities
กิจกรรมด้านโรงพยาบาลเอกชน	-	-	-	-	-	-	-	-	-	-	-	-	-	-	Private hospital activities

ที่มา : สำนักข้อมูลทางสถิติ พ.ศ. ๒๕๖๐ (ข้อมูลพื้นฐาน) จังหวัดภูเก็ต สำนักงานสถิติแห่งชาติ กระทรวงดิจิทัลเพื่อเศรษฐกิจและสังคม  
Source : The ๒๐๑๗ Industrial Census (Basic Information), Phuket Province, National Statistical Office, Ministry of Digital Economy and Society.



ตาราง 18 จำนวนลูกจ้างในสถานประกอบการ จำแนกตามขนาดของสถานประกอบการ (จำนวนคนทำงาน) และกิจกรรมทางเศรษฐกิจ

TABLE 18 NUMBER OF EMPLOYEES IN ESTABLISHMENTS BY SIZE OF ESTABLISHMENT (NUMBER OF PERSONS ENGAGED) AND ECONOMIC ACTIVITY

กิจกรรมทางเศรษฐกิจ	ขนาดของสถานประกอบการ (จำนวนคนทำงาน)											Economic activity			
	Size of establishment (Number of persons engaged)														
	จำนวนลูกจ้าง	1 - 5	6 - 10	11-15	16 - 20	21 - 25	26 - 30	31 - 50	51 - 100	101 - 200	201 - 500		501 - 1,000	> 1,000	
Number of employees	144,060	19,747	17,859	9,880	7,809	5,663	4,460	11,756	16,009	19,403	19,854	9,321	2,299	Total	
การผลิต	5,640	1,149	968	471	382	392	190	734	539	552	263	-	-	-	Manufacturing
การจัดการและการบำบัดน้ำเสีย ของเสียและสิ่งปฏิกูล	84	6	19	11	-	-	-	48	-	-	-	-	-	-	Sewerage, waste management and remediation activities
การก่อสร้าง	4,234	331	505	481	424	420	216	668	564	125	500	-	-	-	Construction
การขายส่งและการขายปลีก การซ่อมแซมยานยนต์ และจักรยานยนต์	4,832	1,121	768	444	304	216	115	531	800	533	-	-	-	-	Wholesale and retail trade; repair of motor vehicles and motorcycles
การขายส่ง	3,938	491	660	295	362	186	336	336	655	402	215	-	-	-	Wholesale trade
การขายปลีก	22,702	5,316	4,196	2,090	1,566	852	710	1,699	1,691	1,667	1,721	1,194	-	-	Retail trade
การขนส่งทางบก สถานีเก็บสินค้า	1,064	77	172	54	138	150	30	251	192	-	-	-	-	-	Land transport and storage
ที่พักแรม	51,854	1,288	1,669	1,291	1,265	825	913	3,140	7,988	13,034	13,705	6,736	-	-	Accommodation
บริการอาหารและเครื่องดื่ม	18,308	4,327	4,298	2,436	1,450	1,354	1,021	1,911	790	721	-	-	-	-	Food and beverage service activities
ข้อมูลข่าวสารและการสื่อสาร	1,330	181	233	105	92	74	58	89	121	377	-	-	-	-	Information and communication
กิจกรรมอสังหาริมทรัพย์	4,353	1,163	701	382	356	268	115	522	476	120	250	-	-	-	Real estate activities
กิจกรรมทางวิชาชีพ วิทยาศาสตร์และเทคโนโลยี	2,259	570	512	186	146	177	55	131	372	110	-	-	-	-	Professional, scientific and technical activities
กิจกรรมการบริหาร และการบริการสนับสนุน	9,427	1,211	1,266	804	802	517	389	1,131	920	590	1,197	600	-	-	Administrative and support service activities
ศิลปะ ความบันเทิงและนันทนาการ	4,632	137	236	177	52	148	-	159	445	894	1,184	-	-	-	Arts, entertainment and recreation
กิจกรรมบริการอื่น ๆ	7,078	2,379	1,656	653	470	84	312	406	377	278	463	-	-	-	Other service activities
กิจกรรมด้านโรงพยาบาลเอกชน	2,325	-	-	-	-	-	-	-	79	-	356	791	1,099	-	Private hospital activities
<b>ในเขตเทศบาล</b>	<b>117,975</b>	<b>17,607</b>	<b>16,084</b>	<b>8,684</b>	<b>6,981</b>	<b>4,949</b>	<b>3,670</b>	<b>10,210</b>	<b>13,826</b>	<b>15,666</b>	<b>13,509</b>	<b>5,690</b>	<b>1,099</b>	<b>1,099</b>	<b>Municipal area</b>
การผลิต	4,958	1,034	857	376	367	312	110	548	539	552	263	-	-	-	Manufacturing
การจัดการและการบำบัดน้ำเสีย ของเสียและสิ่งปฏิกูล	78	-	19	11	-	-	-	48	-	-	-	-	-	-	Sewerage, waste management and remediation activities
การก่อสร้าง	3,711	298	475	442	408	420	187	592	564	125	200	-	-	-	Construction
การขายส่งและการขายปลีก การซ่อมแซมยานยนต์ และจักรยานยนต์	4,141	979	716	408	288	216	115	496	664	259	-	-	-	-	Wholesale and retail trade; repair of motor vehicles and motorcycles
การขายส่ง	3,347	418	560	227	330	124	222	336	513	402	215	-	-	-	Wholesale trade
การขายปลีก	20,681	4,720	3,787	1,802	1,409	703	598	1,553	1,527	1,667	1,721	1,194	-	-	Retail trade
การขนส่งทางบก สถานีเก็บสินค้า	1,024	75	165	43	118	150	30	251	192	-	-	-	-	-	Land transport and storage
ที่พักแรม	36,270	1,154	1,454	1,118	970	654	686	2,457	6,802	9,697	8,173	3,105	-	-	Accommodation
บริการอาหารและเครื่องดื่ม	16,444	3,814	3,839	2,201	1,401	1,223	940	1,699	732	595	-	-	-	-	Food and beverage service activities
ข้อมูลข่าวสารและการสื่อสาร	1,305	172	233	105	76	74	58	89	121	377	-	-	-	-	Information and communication

ตาราง 18 จำนวนลูกจ้างในสถานประกอบการ จำแนกตามขนาดของสถานประกอบการ (จำนวนคนทำงาน) และกิจกรรมทางเศรษฐกิจ (ต่อ)  
TABLE 18 NUMBER OF EMPLOYEES IN ESTABLISHMENTS BY SIZE OF ESTABLISHMENT (NUMBER OF PERSONS ENGAGED) AND ECONOMIC ACTIVITY (Contd.)

กิจกรรมทางเศรษฐกิจ	จำนวน ลูกจ้าง	ขนาดของสถานประกอบการ (จำนวนคนทำงาน) Size of establishment (Number of persons engaged)											Economic activity		
		Number of employees													
		1 - 5	6 - 10	11-15	16 - 20	21 - 25	26 - 30	31 - 50	51 - 100	101 - 200	201 - 500	501 - 1,000		> 1,000	
กิจกรรมอสังหาริมทรัพย์	3,626	1,037	627	309	285	221	56	427	294	120	250	-	-	-	Real estate activities
กิจกรรมทางวิชาชีพ วิทยาศาสตร์และเทคโนโลยี	2,171	530	485	165	146	177	55	131	372	110	-	-	-	-	Professional, scientific and technical activities
กิจกรรมการบริหาร และการบริการสนับสนุน	8,613	1,107	1,083	725	693	443	359	1,018	798	590	1,197	600	-	-	Administrative and support service activities
ศิลปะ ความบันเทิงและนันทนาการ	2,939	118	218	166	52	148	-	159	300	894	884	-	-	-	Arts, entertainment and recreation
กิจกรรมบริการอื่น ๆ	6,342	2,151	1,566	586	438	84	254	406	329	278	250	-	-	-	Other service activities
กิจกรรมด้านโรงพยาบาลเอกชน	2,325	-	-	-	-	-	-	-	79	-	356	791	1,099	-	Private hospital activities
<b>นอกเขตเทศบาล</b>	<b>26,085</b>	<b>2,140</b>	<b>1,775</b>	<b>1,196</b>	<b>828</b>	<b>714</b>	<b>790</b>	<b>1,546</b>	<b>2,183</b>	<b>3,737</b>	<b>6,345</b>	<b>3,631</b>	<b>1,200</b>	<b>-</b>	<b>Non - municipal area</b>
การผลิต	682	115	111	95	15	80	80	186	-	-	-	-	-	-	Manufacturing
การจัดการและการบำบัดน้ำเสีย ของเสียและสิ่งปฏิกูล	6	6	-	-	-	-	-	-	-	-	-	-	-	-	Sewerage, waste management and remediation activities
การก่อสร้าง	523	33	30	39	16	-	29	76	-	-	300	-	-	-	Construction
การขายส่งและการขายปลีก การซ่อมแซมยานยนต์ และจักรยานยนต์	691	142	52	36	16	-	-	35	136	274	-	-	-	-	Wholesale and retail trade; repair of motor vehicles and motorcycles
การขายส่ง	591	73	100	68	32	62	114	-	142	-	-	-	-	-	Wholesale trade
การขายปลีก	2,021	596	409	288	157	149	112	146	164	-	-	-	-	-	Retail trade
การขนส่งทางบก สถานที่เก็บสินค้า	40	2	7	11	20	-	-	-	-	-	-	-	-	-	Land transport and storage
ที่พักแรม	15,584	134	215	173	295	171	227	683	1,186	3,337	5,532	3,631	-	-	Accommodation
บริการอาหารและเครื่องดื่ม	1,864	513	459	235	49	131	81	212	58	126	-	-	-	-	Food and beverage service activities
ข้อมูลข่าวสารและการสื่อสาร	25	9	-	-	16	-	-	-	-	-	-	-	-	-	Information and communication
กิจกรรมอสังหาริมทรัพย์	727	126	74	73	71	47	59	95	182	-	-	-	-	-	Real estate activities
กิจกรรมทางวิชาชีพ วิทยาศาสตร์และเทคโนโลยี	88	40	27	21	-	-	-	-	-	-	-	-	-	-	Professional, scientific and technical activities
กิจกรรมการบริหาร และการบริการสนับสนุน	814	104	183	79	109	74	30	113	122	-	-	-	-	-	Administrative and support service activities
ศิลปะ ความบันเทิงและนันทนาการ	1,693	19	18	11	-	-	-	-	145	-	300	-	-	-	Arts, entertainment and recreation
กิจกรรมบริการอื่น ๆ	736	228	90	67	32	-	58	-	48	-	213	-	-	-	Other service activities
กิจกรรมด้านโรงพยาบาลเอกชน	-	-	-	-	-	-	-	-	-	-	-	-	-	-	Private hospital activities

ที่มา : สำนักอุตสาหกรรมการ พ.ศ. ๒๕๖๐ (ข้อมูลพื้นฐาน) จังหวัดภูเก็ต สำนักงานสถิติแห่งชาติ กระทรวงดิจิทัลเพื่อเศรษฐกิจและสังคม

Source : The ๒๐๑๗ Industrial Census (Basic Information), Phuket Province, National Statistical Office, Ministry of Digital Economy and Society.

ตาราง 19 จำนวนของสถานประกอบการธุรกิจ จำนวนตามระยะเวลาการดำเนินงานธุรกิจ และกิจกรรมทางเศรษฐกิจ  
TABLE 19 NUMBER OF BUSINESS ESTABLISHMENTS BY PERIOD OF OPERATION AND ECONOMIC ACTIVITY

กิจกรรมทางเศรษฐกิจ	จำนวน สถานประกอบการ Number of establishments	ระยะเวลาการดำเนินงาน (ปี) Period of operation (Year)					Economic activity
		< 5	5 - 9	10 - 19	20 - 29	≥ 30	
<b>รวม</b>	<b>25,507</b>	<b>12,916</b>	<b>6,778</b>	<b>4,233</b>	<b>985</b>	<b>595</b>	<b>Total</b>
การผลิต	1,377	560	356	304	96	61	Manufacturing
การจัดการและการบำบัดน้ำเสีย ของเสียและสิ่งปฏิกูล	6	3	2	1	-	-	Sewerage, waste management and remediation activities
การก่อสร้าง	351	144	105	79	17	6	Construction
การขายส่งและการขายปลีก การซ่อมแซมยานยนต์ และจักรยานยนต์	1,444	632	362	312	74	64	Wholesale and retail trade; repair of motor vehicles and motorcycles
การขายส่ง	469	186	138	106	21	18	Wholesale trade
การขายปลีก	7,500	3,499	1,966	1,426	354	255	Retail trade
การขนส่งทางบก สถานที่เก็บสินค้า	186	88	43	42	9	4	Land transport and storage
ที่พักแรม	1,479	538	514	310	82	35	Accommodation
บริการอาหารและเครื่องดื่ม	5,395	3,301	1,222	625	156	91	Food and beverage service activities
ข้อมูลข่าวสารและการสื่อสาร	236	103	87	41	5	-	Information and communication
กิจกรรมอสังหาริมทรัพย์	1,086	457	377	214	30	8	Real estate activities
กิจกรรมทางวิชาชีพ วิทยาศาสตร์และเทคโนโลยี	491	235	133	95	18	10	Professional, scientific and technical activities
กิจกรรมการบริหาร และการบริการสนับสนุน	1,285	666	340	221	44	14	Administrative and support service activities
ศิลปะ ความบันเทิงและนันทนาการ	219	104	60	36	16	3	Arts, entertainment and recreation
กิจกรรมบริการอื่น ๆ	3,979	2,399	1,073	421	61	25	Other service activities
กิจกรรมด้านโรงพยาบาลเอกชน	4	1	-	-	2	1	Private hospital activities
<b>ในเขตเทศบาล</b>	<b>22,410</b>	<b>11,303</b>	<b>6,002</b>	<b>3,726</b>	<b>866</b>	<b>513</b>	<b>Municipal area</b>
การผลิต	1,230	504	305	269	95	57	Manufacturing
การจัดการและการบำบัดน้ำเสีย ของเสียและสิ่งปฏิกูล	4	2	1	1	-	-	Sewerage, waste management and remediation activities
การก่อสร้าง	321	130	101	68	17	5	Construction
การขายส่งและการขายปลีก การซ่อมแซมยานยนต์ และจักรยานยนต์	1,251	541	316	273	67	54	Wholesale and retail trade; repair of motor vehicles and motorcycles
การขายส่ง	396	164	114	81	20	17	Wholesale trade
การขายปลีก	6,582	3,085	1,731	1,253	297	216	Retail trade
การขนส่งทางบก สถานที่เก็บสินค้า	134	66	31	28	7	2	Land transport and storage
ที่พักแรม	1,235	430	446	263	66	30	Accommodation
บริการอาหารและเครื่องดื่ม	4,679	2,846	1,073	552	133	75	Food and beverage service activities
ข้อมูลข่าวสารและการสื่อสาร	218	96	79	38	5	-	Information and communication

ตาราง 19 จำนวนของสถานประกอบการธุรกิจ จำนวนตามระยะเวลาการดำเนินงานกิจการ และกิจกรรมทางเศรษฐกิจ (ต่อ)  
TABLE 19 NUMBER OF BUSINESS ESTABLISHMENTS BY PERIOD OF OPERATION AND ECONOMIC ACTIVITY (Contd.)

กิจกรรมทางเศรษฐกิจ	จำนวน สถานประกอบการ Number of establishments	ระยะเวลาการดำเนินงานกิจการ (ปี) Period of operation (Year)					Economic activity
		< 5	5 - 9	10 - 19	20 - 29	≥ 30	
กิจกรรมอสังหาริมทรัพย์	967	396	340	194	29	8	Real estate activities
กิจกรรมทางวิชาชีพ วิทยาศาสตร์และเทคโนโลยี	461	217	125	91	18	10	Professional, scientific and technical activities
กิจกรรมการบริหาร และการบริการสนับสนุน	1,137	584	300	199	42	12	Administrative and support service activities
ศิลปะ ความบันเทิงและนันทนาการ	199	91	57	34	14	3	Arts, entertainment and recreation
กิจกรรมบริการอื่น ๆ	3,592	2,150	983	382	54	23	Other service activities
กิจกรรมด้านโรงพยาบาลเอกชน	4	1	-	-	2	1	Private hospital activities
<b>นอกเขตเทศบาล</b>	<b>3,097</b>	<b>1,613</b>	<b>776</b>	<b>507</b>	<b>119</b>	<b>82</b>	<b>Non - municipal area</b>
การผลิต	147	56	51	35	1	4	Manufacturing
การจัดการและการบำบัดน้ำเสีย ของเสียและสิ่งปฏิกูล	2	1	1	-	-	-	Sewerage, waste management and remediation activities
การก่อสร้าง	30	14	4	11	-	1	Construction
การขายส่งและการขายปลีก การซ่อมแซมยานยนต์ และจักรยานยนต์	193	91	46	39	7	10	Wholesale and retail trade; repair of motor vehicles and motorcycles
การขายส่ง	73	22	24	25	1	1	Wholesale trade
การขายปลีก	918	414	235	173	57	39	Retail trade
การขนส่งทางบก สถานีเก็บสินค้า	52	22	12	14	2	2	Land transport and storage
ที่พักแรม	244	108	68	47	16	5	Accommodation
บริการอาหารและเครื่องดื่ม	716	455	149	73	23	16	Food and beverage service activities
ข้อมูลข่าวสารและการสื่อสาร	18	7	8	3	-	-	Information and communication
กิจกรรมอสังหาริมทรัพย์	119	61	37	20	1	-	Real estate activities
กิจกรรมทางวิชาชีพ วิทยาศาสตร์และเทคโนโลยี	30	18	8	4	-	-	Professional, scientific and technical activities
กิจกรรมการบริหาร และการบริการสนับสนุน	148	82	40	22	2	2	Administrative and support service activities
ศิลปะ ความบันเทิงและนันทนาการ	20	13	3	2	2	-	Arts, entertainment and recreation
กิจกรรมบริการอื่น ๆ	387	249	90	39	7	2	Other service activities
กิจกรรมด้านโรงพยาบาลเอกชน	-	-	-	-	-	-	Private hospital activities

ที่มา : สำนักอุตสาหกรรมการผลิต (ข้อมูลพื้นฐาน) จังหวัดภูเก็ต สำนักงานสถิติแห่งชาติ กระทรวงดิจิทัลเพื่อเศรษฐกิจและสังคม  
Source : The ๒๐๑๗ Industrial Census (Basic Information), Phuket Province, National Statistical Office, Ministry of Digital Economy and Society.

ตาราง 20 จำนวนสถานประกอบการ จำนวนตามการมีการใช้เทคโนโลยีสารสนเทศและการสื่อสาร และกิจกรรมทางเศรษฐกิจ

TABLE 20 NUMBER OF ESTABLISHMENTS BY THE USE OF INFORMATION AND COMMUNICATION TECHNOLOGY AND ECONOMIC ACTIVITY

กิจกรรมทางเศรษฐกิจ	จำนวนสถานประกอบการ	การมีการใช้เทคโนโลยีสารสนเทศและการสื่อสาร / The use of information and communication technology										Total							
		การใช้คอมพิวเตอร์					การใช้อินเทอร์เน็ต						การขายสินค้าหรือบริการทางอินเทอร์เน็ต						
		ใช้ / Use	ที่อื่น	Use other place	establishment	establishment	ใช้	Yes	No	None	ไม่ใช้		ไม่ใช้	Yes	No	None	ขายผ่านทาง	ขายผ่านทาง	ไม่มี
Number of establishments	Use own place	Use other place	establishment	establishment	Use internet	Use internet	Use internet	Use internet	Use internet	Use internet	Use internet	Use internet	Use internet	Use internet	Sales of goods via internet	Sales of goods via internet	Sales of goods via internet	Economic activity	
<b>รวม</b>	<b>25,507</b>	<b>7,465</b>	<b>100</b>	<b>17,942</b>	<b>7,178</b>	<b>18,329</b>	<b>1,495</b>	<b>222</b>	<b>223</b>	<b>884</b>	<b>22,979</b>	<b>22,979</b>	<b>22,979</b>	<b>22,979</b>	<b>22,979</b>	<b>22,979</b>	<b>22,979</b>	<b>22,979</b>	<b>22,979</b>
การผลิต	1,377	310	7	1,060	300	1,077	45	2	3	37	1,293	1,293	1,293	1,293	1,293	1,293	1,293	1,293	Manufacturing
การจัดทำและการบำบัดน้ำเสีย ของเสียและสิ่งมีพิษ	6	3	-	3	2	4	-	-	-	-	6	6	6	6	6	6	6	6	Sewerage, waste management and remediation activities
การก่อสร้าง	351	238	-	113	222	129	27	2	4	11	309	309	309	309	309	309	309	309	Construction
การขายส่งและการขายปลีก การซ่อมแซมยานยนต์ และจักรยานยนต์	1,444	254	2	1,188	222	1,222	30	1	5	41	1,375	1,375	1,375	1,375	1,375	1,375	1,375	1,375	Wholesale and retail trade; repair of motor vehicles and motorcycles
การขายส่ง	469	236	1	232	221	248	41	-	3	21	411	411	411	411	411	411	411	411	Wholesale trade
การขายปลีก	7,500	1,979	23	5,498	1,790	5,710	317	6	36	156	7,008	7,008	7,008	7,008	7,008	7,008	7,008	7,008	Retail trade
การขนส่งทางบก สถานีเก็บสินค้า	186	61	-	125	54	132	8	-	1	4	173	173	173	173	173	173	173	173	Land transport and storage
ที่พักแรม	1,479	1,189	1	289	1,151	328	495	174	85	126	770	770	770	770	770	770	770	770	Accommodation
บริการอาหารและเครื่องดื่ม	5,395	716	32	4,647	767	4,628	98	7	18	168	5,109	5,109	5,109	5,109	5,109	5,109	5,109	5,109	Food and beverage service activities
ข้อมูลข่าวสารและการสื่อสาร	236	202	5	29	203	33	49	1	4	16	172	172	172	172	172	172	172	172	Information and communication
กิจกรรมอสังหาริมทรัพย์	1,086	544	-	542	525	561	126	13	8	44	909	909	909	909	909	909	909	909	Real estate activities
กิจกรรมทางวิชาชีพ วิทยาศาสตร์และเทคโนโลยี	491	396	-	95	370	121	39	3	8	32	415	415	415	415	415	415	415	415	Professional, scientific and technical activities
กิจกรรมการบริหาร และการบริการสนับสนุน	1,285	880	2	403	841	444	147	8	40	106	1,021	1,021	1,021	1,021	1,021	1,021	1,021	1,021	Administrative and support service activities
ศิลปะ ความบันเทิงและนันทนาการ	219	96	1	122	98	121	31	2	2	16	178	178	178	178	178	178	178	178	Arts, entertainment and recreation
กิจกรรมบริการอื่น ๆ	3,979	357	26	3,596	408	3,571	40	3	6	105	3,828	3,828	3,828	3,828	3,828	3,828	3,828	3,828	Other service activities
กิจกรรมด้านโรงพยาบาลเอกชน	4	4	-	-	4	-	2	-	-	1	2	2	2	2	2	2	2	2	Private hospital activities
<b>ในเขตเทศบาล</b>	<b>22,410</b>	<b>6,579</b>	<b>94</b>	<b>15,737</b>	<b>6,394</b>	<b>16,016</b>	<b>1,253</b>	<b>185</b>	<b>189</b>	<b>814</b>	<b>20,207</b>	<b>20,207</b>	<b>20,207</b>	<b>20,207</b>	<b>20,207</b>	<b>20,207</b>	<b>20,207</b>	<b>20,207</b>	<b>Municipal area</b>
การผลิต	1,230	268	7	955	262	968	30	1	3	31	1,167	1,167	1,167	1,167	1,167	1,167	1,167	1,167	Manufacturing
การจัดทำและการบำบัดน้ำเสีย ของเสียและสิ่งมีพิษ	4	2	-	2	1	3	-	-	-	-	4	4	4	4	4	4	4	4	Sewerage, waste management and remediation activities
การก่อสร้าง	321	219	-	102	205	116	22	2	3	11	285	285	285	285	285	285	285	285	Construction
การขายส่งและการขายปลีก การซ่อมแซมยานยนต์ และจักรยานยนต์	1,251	226	1	1,024	203	1,048	25	1	5	38	1,190	1,190	1,190	1,190	1,190	1,190	1,190	1,190	Wholesale and retail trade; repair of motor vehicles and motorcycles
การขายส่ง	396	199	1	196	189	207	31	-	2	19	349	349	349	349	349	349	349	349	Wholesale trade
การขายปลีก	6,582	1,756	20	4,806	1,615	4,967	275	4	33	149	6,141	6,141	6,141	6,141	6,141	6,141	6,141	6,141	Retail trade
การขนส่งทางบก สถานีเก็บสินค้า	134	58	-	76	51	83	8	-	1	4	121	121	121	121	121	121	121	121	Land transport and storage
ที่พักแรม	1,235	987	1	247	962	273	407	148	61	102	651	651	651	651	651	651	651	651	Accommodation
บริการอาหารและเครื่องดื่ม	4,679	635	32	4,012	685	3,994	83	7	16	161	4,417	4,417	4,417	4,417	4,417	4,417	4,417	4,417	Food and beverage service activities
ข้อมูลข่าวสารและการสื่อสาร	218	187	5	26	189	29	48	1	4	16	155	155	155	155	155	155	155	155	Information and communication

ตาราง 20 จำนวนสถานประกอบการ จำนวนตามการมีการใช้เทคโนโลยีสารสนเทศและการสื่อสาร และกิจกรรมทางเศรษฐกิจ(ต่อ)  
TABLE 20 NUMBER OF ESTABLISHMENTS BY THE USE OF INFORMATION AND COMMUNICATION TECHNOLOGY AND ECONOMIC ACTIVITY (Contd.)

กิจกรรมทางเศรษฐกิจ	จำนวน สถานประกอบการ Number of establishments	การมีการใช้เทคโนโลยีสารสนเทศและการสื่อสาร / The use of information and communication technology										Economic activity		
		การใช้อินเทอร์เน็ต		การใช้คอมพิวเตอร์		การใช้อินเทอร์เน็ต		การขายสินค้าหรือบริการทางอินเทอร์เน็ต		การขายสินค้าหรือบริการทางอินเทอร์เน็ต				
		ใช้ / Use		ไม่ใช้ / Not use		ใช้ / Use		ไม่ใช้ / Not use		ขายผ่านทางเว็บไซต์			ขายผ่านทาง Social Network	
		ที่สถาน ตนเอง Use own establishment	ที่อื่น Use other place	None	Yes	Yes	No	ของตนเอง Sale through own website	ของผู้อื่น Sale through other website	อิเล็กทรอนิกส์ e-Marketplace	ไม่มี		No	
กิจกรรมอสังหาริมทรัพย์	967	473	-	494	458	509	99	10	7	37	823	Real estate activities		
กิจกรรมทางวิชาชีพ วิทยาศาสตร์และเทคโนโลยี	461	369	-	92	347	114	36	3	8	31	388	Professional, scientific and technical activities		
กิจกรรมบริการ และการบริการสนับสนุน	1,137	776	2	359	746	391	125	5	39	99	901	Administrative and support service activities		
ศิลปะ ความบันเทิงและนันทนาการ	199	84	1	114	88	111	26	1	2	13	163	Arts, entertainment and recreation		
กิจกรรมบริการอื่น ๆ	3,592	336	24	3,232	389	3,203	36	2	5	102	3,450	Other service activities		
กิจกรรมด้านโรงพยาบาลเอกชน	4	4	-	-	4	-	2	-	-	1	2	Private hospital activities		
<b>นอกเขตเทศบาล</b>	<b>3,097</b>	<b>886</b>	<b>6</b>	<b>2,205</b>	<b>784</b>	<b>2,313</b>	<b>242</b>	<b>37</b>	<b>34</b>	<b>70</b>	<b>2,772</b>	<b>Non - municipal area</b>		
การผลิต	147	42	-	105	38	109	15	1	-	6	126	Manufacturing		
การจัดการและการบำบัดน้ำเสีย ของเสียและสิ่งปฏิกูล	2	1	-	1	1	1	-	-	-	-	2	Sewage, waste management and remediation activities		
การก่อสร้าง	30	19	-	11	17	13	5	-	1	-	24	Construction		
การขายส่งและการขายปลีก การซ่อมแซมยานยนต์ และจักรยานยนต์	193	28	1	164	19	174	5	-	-	3	185	Wholesale and retail trade; repair of motor vehicles and motorcycles		
การขายส่ง	73	37	-	36	32	41	10	-	1	2	62	Wholesale trade		
การขายปลีก	918	223	3	692	175	743	42	2	3	7	867	Retail trade		
การขนส่งทางบก สถานีเก็บสินค้า	52	3	-	49	3	49	-	-	-	-	52	Land transport and storage		
ที่พักแรม	244	202	-	42	189	55	88	26	24	24	119	Accommodation		
บริการอาหารและเครื่องดื่ม	716	81	-	635	82	634	15	-	2	7	692	Food and beverage service activities		
ข้อมูลข่าวสารและการสื่อสาร	18	15	-	3	14	4	1	-	-	-	17	Information and communication		
กิจกรรมอสังหาริมทรัพย์	119	71	-	48	67	52	27	3	1	7	86	Real estate activities		
กิจกรรมทางวิชาชีพ วิทยาศาสตร์และเทคโนโลยี	30	27	-	3	23	7	3	-	-	1	27	Professional, scientific and technical activities		
กิจกรรมบริการ และการบริการสนับสนุน	148	104	-	44	95	53	22	3	1	7	120	Administrative and support service activities		
ศิลปะ ความบันเทิงและนันทนาการ	20	12	-	8	10	10	5	1	-	3	15	Arts, entertainment and recreation		
กิจกรรมบริการอื่น ๆ	387	21	2	364	19	368	4	1	1	3	378	Other service activities		
กิจกรรมด้านโรงพยาบาลเอกชน	-	-	-	-	-	-	-	-	-	-	-	Private hospital activities		

ที่มา : สำนักข้อมูลสารสนเทศ พ.ศ. ๒๕๖๐ (ข้อมูลพื้นฐาน) จังหวัดภูเก็ต สำนักงานสถิติแห่งชาติ กระทรวงดิจิทัลเพื่อเศรษฐกิจและสังคม

Source : The ๒๐๑๗ Industrial Census (Basic Information), Phuket Province, National Statistical Office, Ministry of Digital Economy and Society.