



สำมะโนอุตสาหกรรม พ.ศ. 2560
ข้อมูลพื้นฐาน จังหวัดศรีสะเกษ

THE 2017 INDUSTRIAL CENSUS
BASIC INFORMATION ; SISAKET PROVINCE



สำนักงานสถิติแห่งชาติ

สำนักงานสถิติแห่งชาติ
กระทรวงดิจิทัลเพื่อเศรษฐกิจและสังคม
NATIONAL STATISTICAL OFFICE
MINISTRY OF DIGITAL ECONOMY AND SOCIETY

สำมะโนอุตสาหกรรม พ.ศ. 2560

ข้อมูลพื้นฐาน

จังหวัดศรีสะเกษ

THE 2017 INDUSTRIAL CENSUS

BASIC INFORMATION

SISAKET PROVINCE



สำนักงานสถิติแห่งชาติ

กระทรวงดิจิทัลเพื่อเศรษฐกิจและสังคม

MINISTRY OF DIGITAL ECONOMY AND SOCIETY

หน่วยงานเจ้าของเรื่อง	สำนักงานสถิติจังหวัดศรีสะเกษ โทรศัพท์ 0 4561 2754 โทรสาร 0 4561 1995 ไปรษณีย์อิเล็กทรอนิกส์ sisaket@nso.go.th
หน่วยงานที่เผยแพร่	สำนักสถิติพยากรณ์ สำนักงานสถิติแห่งชาติ ศูนย์ราชการเฉลิมพระเกียรติ 80 พรรษาฯ อาคารรัฐประศาสนภักดี ชั้น 2 ถนนแจ้งวัฒนะ เขตหลักสี่ กรุงเทพฯ 10210 โทรศัพท์ 0 2141 7498 โทรสาร 0 2143 8132 ไปรษณีย์อิเล็กทรอนิกส์ binfopub@nso.go.th
ปีที่จัดพิมพ์	2560
จัดพิมพ์โดย	ร้านหน่วยก๊อปปี้

คำนำ

ภาคอุตสาหกรรมการผลิตนับเป็นกิจกรรมทางเศรษฐกิจสาขาหนึ่งที่มีความสำคัญในการขับเคลื่อนการเจริญเติบโตทางเศรษฐกิจของประเทศ ซึ่งปัจจุบันรัฐบาลมีนโยบายด้านการพัฒนาอุตสาหกรรมที่ส่งเสริมการนำเทคโนโลยีขั้นสูงและนวัตกรรมใหม่ๆ มาใช้ปรับปรุงประสิทธิภาพการผลิตเพื่อเป็นกลไกในการขับเคลื่อนเศรษฐกิจของประเทศไทยในระยะ 20 ปีข้างหน้าตามกรอบการพัฒนาประเทศไทย 4.0 สำนักงานสถิติแห่งชาติ เป็นหน่วยงานที่รับผิดชอบในการจัดเก็บรวบรวมข้อมูลทั้งด้านเศรษฐกิจและสังคมของประเทศตระหนักถึงความสำคัญดังกล่าว จึงได้จัดทำสำมะโนอุตสาหกรรมขึ้นเพื่อให้ประเทศมีข้อมูลสถิติพื้นฐานที่สำคัญทางด้านอุตสาหกรรมผลิตอย่างต่อเนื่อง เพื่อภาครัฐและเอกชนใช้ในการกำหนดนโยบายและวางแผนพัฒนาด้านเศรษฐกิจและอุตสาหกรรมทั้งในระดับประเทศและระดับจังหวัดเพื่อเพิ่มศักยภาพในการแข่งขันในตลาดโลก

ในการจัดทำสำมะโนอุตสาหกรรม พ.ศ. 2560 ครั้งนี้ ได้กำหนดแผนการดำเนินงานเป็น 2 ขั้นตอน คือ ขั้นการเก็บรวบรวมข้อมูลพื้นฐานหรือการนับจดสถานประกอบการทุกประเภท ซึ่งดำเนินการในปี 2559 และขั้นการเก็บรวบรวมข้อมูลรายละเอียดหรือการแจงนับสถานประกอบการในอุตสาหกรรมผลิตดำเนินการในปี 2560

รายงานฉบับนี้ เป็นรายงานผลในขั้นตอนการเก็บรวบรวมข้อมูลพื้นฐานหรือการนับจดสถานประกอบการในปี 2559 ซึ่งจัดจำแนกประเภทสถานประกอบการตามการจัดมาตรฐานอุตสาหกรรมประเทศไทย ปี 2552 (Thailand Standard Industrial Classification: TSIC 2009) ได้แก่ สถานประกอบการที่ประกอบกิจกรรมเกี่ยวกับธุรกิจทางการค้า ธุรกิจทางการบริการ การผลิต การก่อสร้าง การขนส่งทางบก และสถานที่เก็บสินค้า กิจกรรมด้านข้อมูลข่าวสารและการสื่อสาร และโรงพยาบาลเอกชน ที่ตั้งอยู่ในจังหวัดศรีสะเกษ

สำนักงานสถิติแห่งชาติ ใคร่ขอขอบคุณผู้ประกอบการและผู้เกี่ยวข้องทุกฝ่ายที่ได้ให้ความร่วมมือในการให้ข้อมูล ซึ่งข้อมูลที่ได้จะเป็นประโยชน์สำหรับผู้ใช้อข้อมูลทั้งภาครัฐบาลและภาคเอกชนต่อไป

บทสรุปสำหรับผู้บริหาร

เนื่องจากบริบทของประเทศไทยมีการเปลี่ยนแปลงทั้งด้านเศรษฐกิจ สังคมและการเมืองที่ส่งผลกระทบต่อภาคอุตสาหกรรมทำให้โครงสร้างการดำเนินธุรกิจและอุตสาหกรรมเปลี่ยนแปลงไป เช่น วิชากิจขนาดกลางและขนาดย่อม (SMEs) มีอัตราการขยายตัวเพิ่มขึ้น และมีธุรกิจทางการค้า การบริการและอุตสาหกรรมใหม่ ๆ เกิดขึ้น เป็นต้น ซึ่งถือเป็นกลไกที่สำคัญต่อการเจริญเติบโตของระบบเศรษฐกิจของประเทศ ดังนั้นข้อมูลสถิติและสารสนเทศโครงสร้างชั้นพื้นฐานเกี่ยวกับการประกอบธุรกิจและอุตสาหกรรม จึงมีความสำคัญและจำเป็นสำหรับภาครัฐและเอกชนใช้ในการกำหนดนโยบายและวางแผนพัฒนาด้านเศรษฐกิจและอุตสาหกรรม ทั้งในระดับประเทศและระดับท้องถิ่น เพื่อเพิ่มขีดความสามารถในการแข่งขันทางเศรษฐกิจในตลาดโลก

สำนักงานสถิติแห่งชาติ จัดทำสำมะโนอุตสาหกรรมทุก 10 ปี ตามข้อเสนอแนะขององค์การสหประชาชาติ และได้วางแผนเปลี่ยนเป็นจัดทำทุก 5 ปี เพื่อให้ประเทศ มีข้อมูลพื้นฐานที่สำคัญทางด้านอุตสาหกรรมการผลิต อย่างต่อเนื่อง เพื่อใช้ในการวิเคราะห์และติดตามสถานการณ์ด้านเศรษฐกิจของประเทศและภูมิภาค ซึ่งที่ผ่านมา สำนักงานสถิติแห่งชาติจัดทำสำมะโนอุตสาหกรรมมาแล้ว 4 ครั้ง ในปี 2507 ปี 2540 ปี 2550 และปี 2555 สำหรับปี 2560 เป็นการจัดทำสำมะโนอุตสาหกรรมครั้งที่ 5 ของประเทศไทย

ในการจัดทำสำมะโนอุตสาหกรรม พ.ศ. 2560 ได้กำหนดแผนการดำเนินงานเป็น 2 ขั้นตอน คือ ขั้นการเก็บรวบรวมข้อมูลพื้นฐานหรือการนับจดสถานประกอบการทุกประเภท ซึ่ง

ดำเนินกิจการในปี 2559 และขั้นการเก็บรวบรวมข้อมูลรายละเอียดหรือการแจงนับสถานประกอบการในอุตสาหกรรมการผลิต ในปี 2560

การนำเสนอผลสำมะโนในรายงานฉบับนี้ เป็นผลจากขั้นการเก็บรวบรวมข้อมูลพื้นฐานหรือการนับจดสถานประกอบการในปี 2559 ซึ่งจัดจำแนกประเภทสถานประกอบการตามการจัดประเภทมาตรฐานอุตสาหกรรมประเทศไทย ปี 2552 (Thailand Standard Industrial Classification : TSIC) ได้แก่ ธุรกิจทางการค้า ธุรกิจทางการบริการ การผลิต การก่อสร้าง การขนส่งทางบกและสถานที่เก็บสินค้า กิจกรรมด้านข้อมูลข่าวสารและการสื่อสาร และกิจกรรมด้านโรงพยาบาลเอกชนที่ตั้งอยู่ในจังหวัดศรีสะเกษ โดยดำเนินการเก็บรวบรวมข้อมูลในพื้นที่เขตเทศบาล ระหว่างเดือนพฤษภาคม – สิงหาคม 2559 และพื้นที่นอกเขตเทศบาลระหว่างเดือนตุลาคม – ธันวาคม 2559

ผลการเก็บรวบรวมข้อมูลพื้นฐานของสถานประกอบการในจังหวัดศรีสะเกษ พบว่า มีสถานประกอบการจำนวนทั้งสิ้น 49,935 แห่ง ในจำนวนนี้แยกเป็นสถานประกอบการที่เก็บรวบรวมข้อมูลพื้นฐานในแบบสอบถามได้ครบถ้วน จำนวน 49,861 แห่ง และสถานประกอบการที่เก็บรวบรวมรายการข้อมูลได้เพียงชื่อ ที่ตั้ง และประเภทธุรกิจ/อุตสาหกรรม จำนวน 74 แห่ง สำหรับข้อมูลที่น่าเสนอผลในรายงานฉบับนี้ จะเป็นข้อมูลของสถานประกอบการที่เก็บรวบรวมข้อมูลพื้นฐานได้ครบถ้วน จำนวน 49,861 แห่ง เท่านั้นสรุปได้ดังนี้

จังหวัดศรีสะเกษ

ความหนาแน่นของสถานประกอบการ



จำนวนสถานประกอบการ

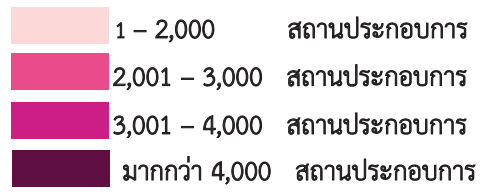

จำนวนคนทำงาน

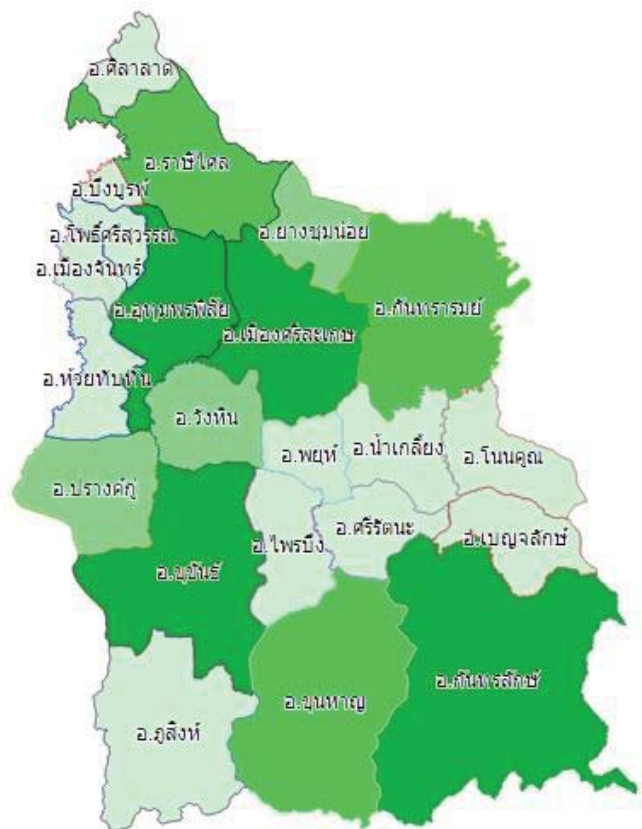
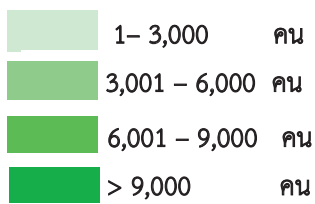

แผนภูมิ ก ร้อยละของสถานประกอบการ จำแนกตาม

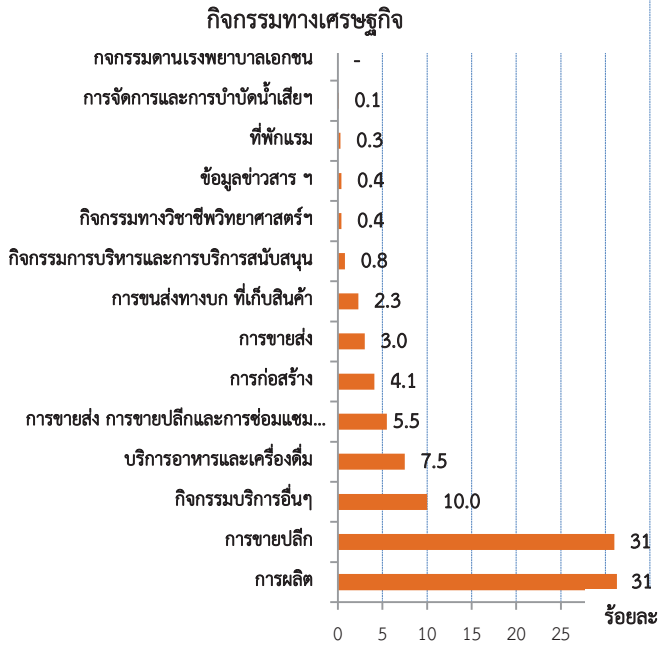

หมายเหตุ : - ไม่มีข้อมูล หรือข้อมูลมีค่าเป็น 0 หรือ ข้อมูลมีจำนวนเล็กน้อย

1. จำนวนสถานประกอบการ

จังหวัดศรีสะเกษ มีจำนวนสถานประกอบการทั้งสิ้น 49,861 แห่ง โดยส่วนใหญ่ ประกอบกิจการทางเศรษฐกิจประเภทการผลิต ร้อยละ 31.3 รองลงมาคือ การขายปลีก ร้อยละ 31.0 กิจกรรมบริการอื่น ๆ ร้อยละ 10.0 การบริการอาหารและเครื่องดื่ม ร้อยละ 7.5 การขายส่งและการขายปลีก การซ่อมแซมยานยนต์และจักรยานยนต์ ร้อยละ 5.5 การก่อสร้าง ร้อยละ 4.1 การขายส่ง ร้อยละ 3.0 การขนส่งทางบก ที่เก็บสินค้า ร้อยละ 2.3 ส่วนกิจกรรมทางเศรษฐกิจประเภทอื่น ๆ นอกเหนือจากที่กล่าวข้างต้นมีสัดส่วนต่ำกว่าร้อยละ 2.0

แผนภูมิ ข จำนวนสถานประกอบการ จำแนกตามขนาดของสถานประกอบการ (จำนวนคนทำงาน)

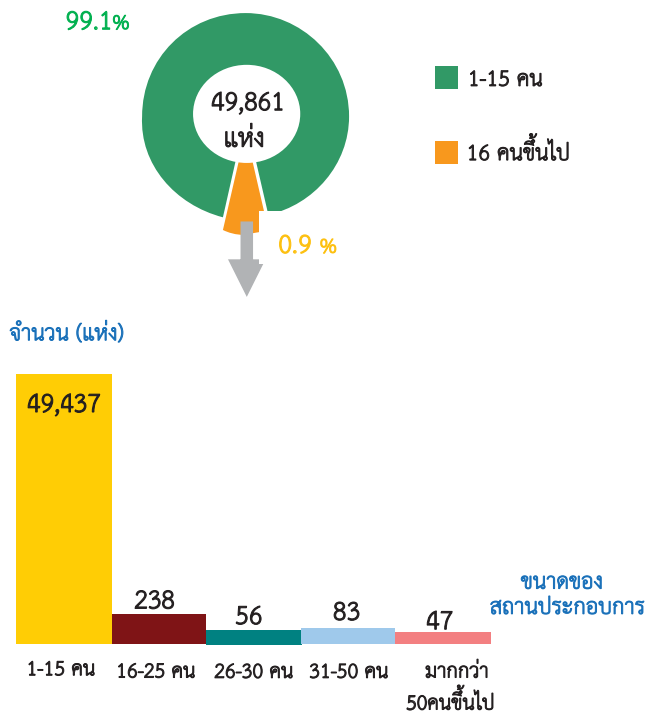

2. ขนาดของสถานประกอบการ

เมื่อพิจารณาจากจำนวนคนทำงาน พบว่าสถานประกอบการในจังหวัดศรีสะเกษ ซึ่งมีทั้งสิ้น 49,861 แห่ง โดยส่วนใหญ่ ร้อยละ 99.1 (จำนวน 49,437 แห่ง) เป็นสถานประกอบการขนาดเล็กที่มีจำนวนคนทำงาน 1-15 คน ส่วนสถานประกอบการที่มีคนทำงาน 16คนขึ้นไป ร้อยละ 0.9 (จำนวน 424 แห่ง) โดยในจำนวนนี้จำแนกเป็นสถานประกอบการที่มีคนทำงาน 16 - 25 คน จำนวน 238 แห่ง สถานประกอบการที่มีคนทำงาน 31-50 คน จำนวน 83 แห่ง สถานประกอบการที่มีคนทำงาน 26-30 คน จำนวน 56 แห่ง และสถานประกอบการที่มีคนทำงานมากกว่า 50 คน จำนวน 47 แห่ง

แผนภูมิ ค จำนวนสถานประกอบการ จำแนกตามระยะเวลา
การดำเนินงาน

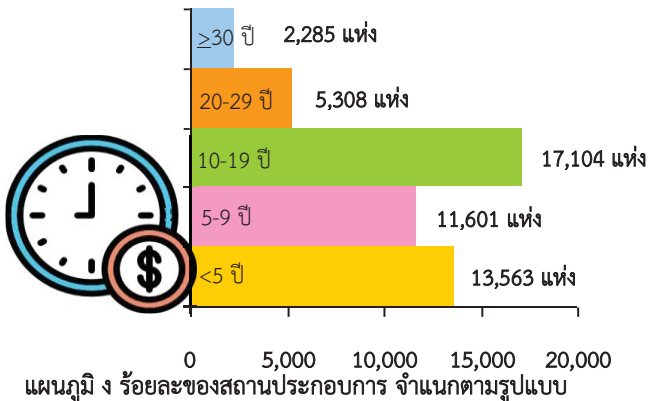

3. ระยะเวลาการดำเนินงาน

สถานประกอบการส่วนใหญ่จำนวน 17,104 แห่ง มีการดำเนินงาน 10-19 ปี รองลงมาคือ สถานประกอบการที่มีการดำเนินงานน้อยกว่า 5 ปี จำนวน 13,563 แห่ง สถานประกอบการที่ดำเนินงานมา 5 - 9 ปี จำนวน 11,601 แห่ง สถานประกอบการที่มีการดำเนินงาน 20 - 29 ปี จำนวน 5,308 แห่ง และที่ดำเนินงานนานกว่า 20 ปี มีจำนวน 2,285 แห่ง

4. รูปแบบการจัดตั้งตามกฎหมาย

สถานประกอบการส่วนใหญ่มีรูปแบบการจัดตั้งเป็นแบบส่วนบุคคลหรือห้างหุ้นส่วนที่ไม่เป็นนิติบุคคล ร้อยละ 95.8 รองลงมาคือ การจัดตั้งในรูปแบบของกลุ่มแม่บ้าน ร้อยละ 3.0 ห้างหุ้นส่วนจำกัด ห้างหุ้นส่วนสามัญนิติบุคคล ร้อยละ 0.6 บริษัทจำกัด บริษัทจำกัด (มหาชน) ร้อยละ 0.5 ส่วนที่มีรูปแบบการจัดตั้งเป็นส่วนราชการ รัฐวิสาหกิจ สหกรณ์ และอื่น ๆ รวมแล้ว มีร้อยละ 0.1

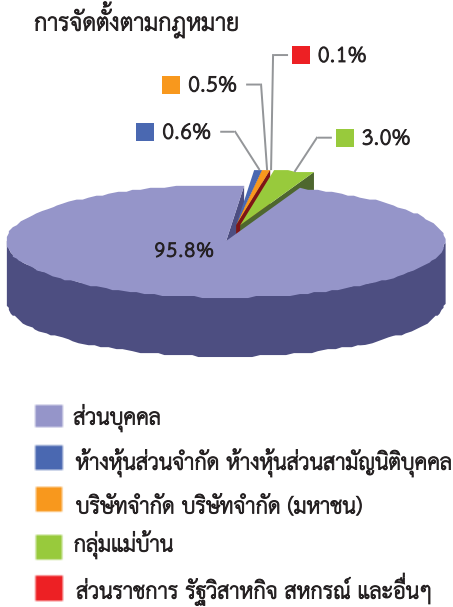

5. รูปแบบการจัดตั้งทางเศรษฐกิจ

สถานประกอบการที่พบเกือบทั้งหมดมีรูปแบบการจัดตั้งทางเศรษฐกิจเป็นแบบสำนักงานแห่งเดียว ร้อยละ 99.6 เป็นสถานประกอบการที่มีรูปแบบการจัดตั้งเป็นสาขา และรูปแบบอื่น ๆ ร้อยละ 0.3 เป็นสำนักงานใหญ่ ร้อยละ 0.1

แผนภูมิ ง ร้อยละของสถานประกอบการ จำแนกตามรูปแบบ
การจัดตั้งทางเศรษฐกิจ

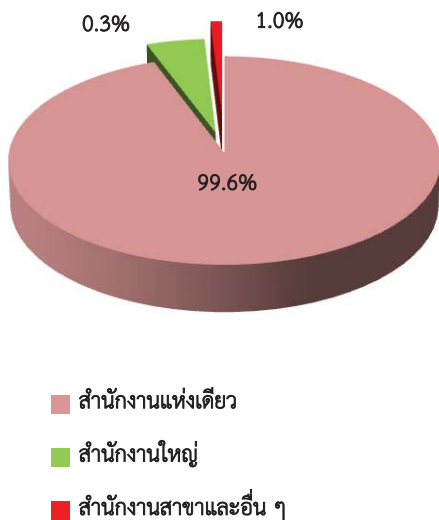

แผนภูมิ ฉ ร้อยละของสถานประกอบการ จำแนกตามการมี
ต่างประเทศร่วมลงทุนหรือถือหุ้น

การร่วมลงทุนจากต่างประเทศ

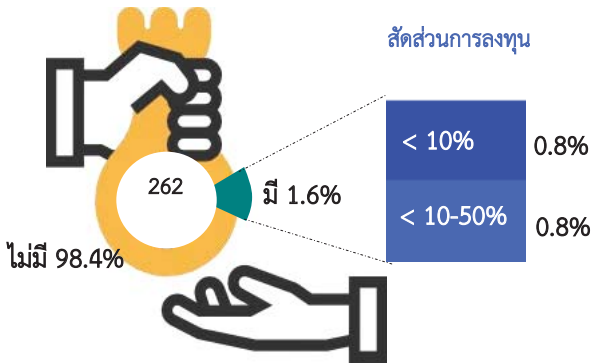

แผนภูมิ ข จำนวนคนทำงานและลูกจ้างของสถานประกอบการ
จำแนกตามกิจกรรมทางเศรษฐกิจ

กิจกรรมทางเศรษฐกิจ

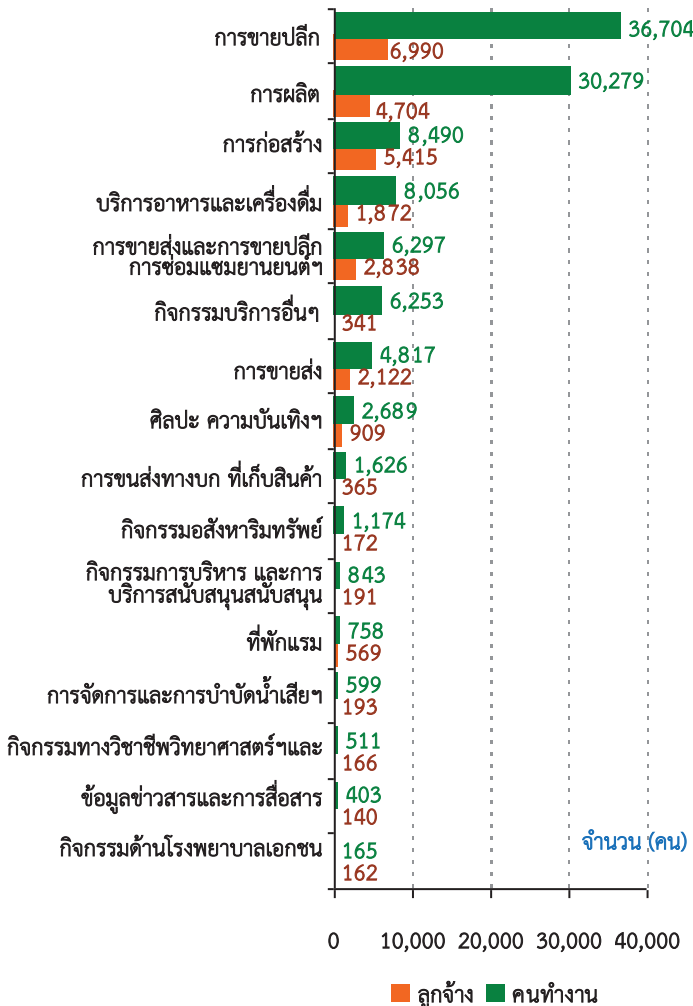

หมายเหตุ : คนทำงาน หมายถึง เจ้าของกิจการหรือหุ้นส่วนที่ทำงาน

6. การมีต่างประเทศร่วมลงทุนหรือถือหุ้น

สถานประกอบการในจังหวัดศรีสะเกษ เกือบทั้งหมด คือร้อยละ 98.4 ไม่มีต่างประเทศร่วมลงทุนหรือถือหุ้น มีเพียงร้อยละ 1.6 เท่านั้น ที่มีต่างประเทศร่วมลงทุนหรือถือหุ้น โดยเป็นการร่วมลงทุนหรือถือหุ้น น้อยกว่า 10 % และร่วมลงทุนหรือถือหุ้น 10 - 50 % ร้อยละ 0.8 เท่ากัน

7. จำนวนคนทำงานและลูกจ้าง

สถานประกอบการในจังหวัดศรีสะเกษ 49,861แห่งนั้น มีจำนวนคนทำงานรวมทั้งสิ้น 109,664 คน โดยส่วนใหญ่ทำงานอยู่ในกิจกรรมทางเศรษฐกิจประเภทการขายปลีก จำนวน 36,704 คน รองลงมาคือการผลิต จำนวน 30,279 คน การก่อสร้าง จำนวน 8,490 คน บริการอาหารและเครื่องดื่ม จำนวน 8,056 คน การขายส่งและการขายปลีก การซ่อมแซมยานยนต์ และการขายปลีก การซ่อมแซมยานยนต์ และรถจักรยานยนต์ จำนวน 6,297 คน ส่วนสถานประกอบการด้านอื่น ๆ มีจำนวน คนทำงานต่ำกว่า 5,000 คน

ในจำนวนคนทำงานในสถานประกอบการ ทั้งสิ้น 109,664 คน นั้น มีสถานะการทำงานเป็นลูกจ้าง จำนวน 27,149 คน โดยลูกจ้าง ส่วนใหญ่ทำงานอยู่ในกิจกรรมทางเศรษฐกิจประเภทการขายปลีก จำนวน 6,990 คน รองลงมาคือ การก่อสร้าง จำนวน 5,415 คน การผลิต จำนวน 4,704 คน การขายส่งและการขายปลีก การซ่อมแซมยานยนต์และจักรยานยนต์ จำนวน 2,838 คน การขายส่ง จำนวน 2,122 คน ส่วนสถานประกอบการด้านอื่น ๆ มีจำนวนลูกจ้างต่ำกว่า 2,000 คน

แผนภูมิ ข จำนวนคนทำงานและลูกจ้างของสถานประกอบการ
จำแนกตามขนาดของสถานประกอบการ
(จำนวนคนทำงาน)

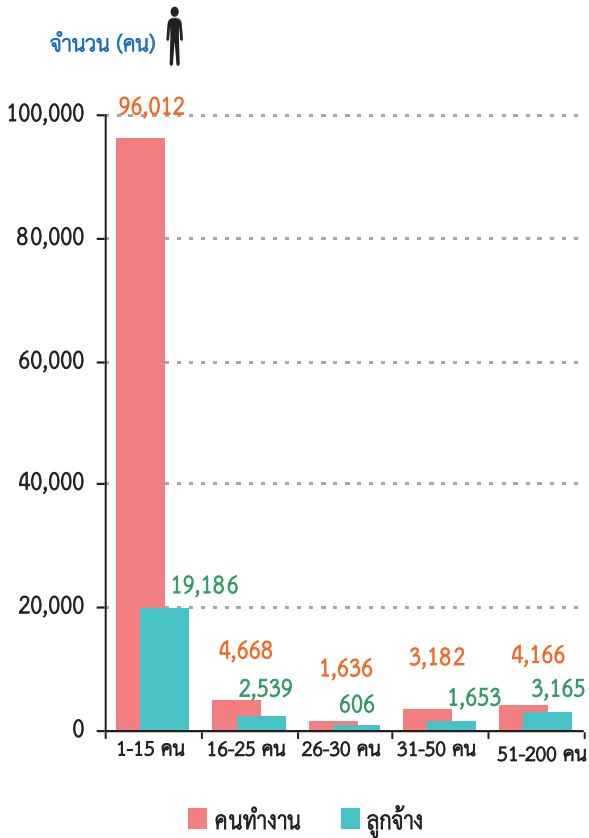

หมายเหตุ : คนทำงาน หมายถึง เจ้าของกิจการหรือหุ้นส่วนที่ทำงาน
โดยไม่ได้รับค่าจ้าง เงินเดือน และลูกจ้าง

แผนภูมิ ฉ ร้อยละของสถานประกอบการที่มีการใช้คอมพิวเตอร์/
อินเทอร์เน็ต ในการดำเนินกิจการ

คอมพิวเตอร์

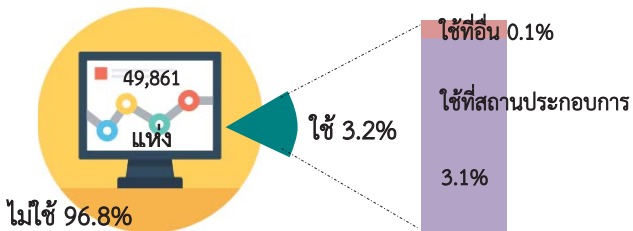

อินเทอร์เน็ต



หากพิจารณาตามขนาดของสถานประกอบการ พบว่า คนทำงานส่วนใหญ่จำนวน 96,012 คนทำงานอยู่ในสถานประกอบการที่มีคนทำงาน 1 - 15 คน รองลงมาจำนวน 4,668 คน ทำงานอยู่ในสถานประกอบการที่มีคนทำงาน 16 - 25 คน จำนวน 1,636 คน ทำงานในสถานประกอบการที่มีคนทำงาน 26 - 30 คน จำนวน 3,182 คน ทำงานในสถานประกอบการ ที่มีคนทำงาน 31 - 50 คน และจำนวน 4,166 คน ทำงานในสถานประกอบการที่มีคนทำงาน 51 - 200 คน

เมื่อพิจารณาถึงจำนวนลูกจ้างในสถานประกอบการ พบว่า สถานประกอบการที่มีคนทำงาน 1 - 15 คน มีจำนวนลูกจ้างทำงานอยู่ทั้งสิ้น 19,186 คน สถานประกอบการที่มีคนทำงาน 16 - 25 คน มีลูกจ้าง 2,539 คน สถานประกอบการที่มีคนทำงาน 26 - 30 คน มีลูกจ้าง 606 คน สถานประกอบการที่มีคนทำงาน 31 - 50 คน มีลูกจ้าง 1,653 คน และสถานประกอบการที่มีคนทำงาน 51 - 200 คน มีลูกจ้างทั้งสิ้น 3,165 คน

8. การใช้คอมพิวเตอร์/อินเทอร์เน็ต ในการดำเนินกิจการ

การใช้คอมพิวเตอร์ในการดำเนินกิจการ ของสถานประกอบการ พบว่า สถานประกอบการเกือบทั้งหมด (ร้อยละ 96.8) ไม่ใช้คอมพิวเตอร์ในการดำเนินกิจการ มีเพียงร้อยละ 3.2 เท่านั้น ที่ใช้คอมพิวเตอร์ในการดำเนินกิจการ ซึ่งในจำนวนนี้ ร้อยละ 3.1 ใช้ที่สถานประกอบการของตนเอง และร้อยละ 0.1 ใช้ที่อื่น

เมื่อสอบถามถึงการใช้อินเทอร์เน็ตในการดำเนินกิจการของสถานประกอบการ พบว่า สถานประกอบการส่วนใหญ่ (ร้อยละ 97.3) ไม่ใช้อินเทอร์เน็ตในการดำเนินกิจการ มีสถานประกอบการเพียงร้อยละ 2.7 เท่านั้น ที่ใช้อินเทอร์เน็ตในการดำเนินกิจการ

แผนภูมิ ฎ ร้อยละของสถานประกอบการที่มีการขายสินค้าทางอินเทอร์เน็ต จำแนกตามลักษณะการขายสินค้าผ่านทางอินเทอร์เน็ต

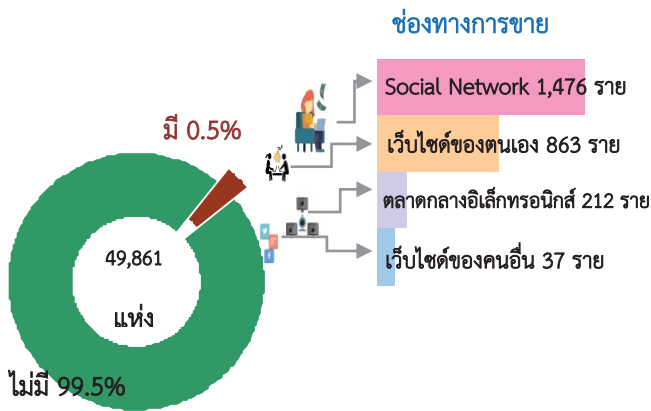

ช่องทางขาย สามารถตอบได้มากกว่า 1 ช่องทาง

9. การใช้อินเทอร์เน็ตในการดำเนินกิจการ และการขายสินค้าหรือบริการผ่านทางอินเทอร์เน็ต

จากจำนวนสถานประกอบการในจังหวัดศรีสะเกษ 49,861 แห่ง มีสถานประกอบการเพียงร้อยละ 0.5 เท่านั้น ที่มีการดำเนินกิจการและการขายสินค้าผ่านทางอินเทอร์เน็ต โดย 1,476 ราย มีการขายสินค้าผ่านทาง Social Network หรือเครือข่ายสังคมออนไลน์ เช่น Facebook Twitter Hi5 รองลงมาคือขายผ่านทางเว็บไซต์ของตนเอง จำนวน 863 ราย ขายผ่านตลาดกลางอิเล็กทรอนิกส์ (E-Marketplace คือ เว็บไซต์แหล่งข้อมูลสินค้าและบริการ เปิดให้ผู้ซื้อ-ผู้ขาย เข้ามาติดต่อกันในการซื้อขายแลกเปลี่ยนสินค้า) มีจำนวน 212 ราย และขายผ่านทางเว็บไซต์ของคนอื่น จำนวน 37 ราย ทั้งนี้ ช่องทางการขายผู้ประกอบการสามารถใช้ช่องทางการขายได้มากกว่า 1 ช่องทาง

แผนภูมิ ฎ ร้อยละของสถานประกอบการที่พักรวม จำแนกตามลักษณะการให้บริการที่พักรวม



■ เพื่อการท่องเที่ยว

■ ไม่ใช่เพื่อการท่องเที่ยว

10. จำนวนสถานประกอบการที่พักรวม

จังหวัดศรีสะเกษ มีสถานประกอบการที่ดำเนินธุรกิจที่พักรวมทั้งสิ้น 120 แห่ง ส่วนใหญ่ร้อยละ 65.0 เป็นที่พักรวมเพื่อการท่องเที่ยว ส่วนที่เหลืออีกร้อยละ 35.0 เป็นที่พักรวมที่ไม่ใช่เพื่อการท่องเที่ยว

สารบัญ

	หน้า
คำนำ	ค
บทสรุปสำหรับผู้บริหาร	จ
สารบัญตาราง	ฅ
บทที่ 1	บทนำ
	1.1 ความเป็นมา 1
	1.2 วัตถุประสงค์ 1
	1.3 ประโยชน์ที่คาดว่าจะได้รับ 1
บทที่ 2	ระเบียบวิธีสถิติ
	2.1 ประชากรเป้าหมาย 3
	2.2 เวลาอ้างอิง 3
	2.3 คำนียาม 3
	2.4 รายการข้อมูล 11
	2.5 การเก็บรวบรวมข้อมูล 12
	2.6 การประมวลผลข้อมูล 12
	2.7 การนำเสนอผลข้อมูล 13
บทที่ 3	ผลการสำมะโน
	3.1 จำนวนสถานประกอบการ 15
	3.2 กิจกรรมทางเศรษฐกิจ 16
	3.3 ขนาดของสถานประกอบการ 17
	3.4 รูปแบบการจัดตั้งตามกฎหมาย 17
	3.5 รูปแบบการจัดตั้งทางเศรษฐกิจ 18
	3.6 การมีต่างประเทศร่วมลงทุนหรือถือหุ้น 18
	3.7 คนทำงานและลูกจ้าง 20
	3.8 การเปรียบเทียบข้อมูลพื้นฐานของสถานประกอบการในระยะ 5 ปี ที่ผ่านมา 22
ภาคผนวก	ตารางสถิติ 25

สารบัญตาราง

	หน้า
ตาราง 3.1 จำนวนและร้อยละของสถานประกอบการ จำแนกตามอำเภอ	16
ตาราง 3.2 จำนวนและร้อยละของสถานประกอบการ จำแนกตามกิจกรรมทางเศรษฐกิจ	17
ตาราง 3.3 จำนวนและร้อยละของสถานประกอบการ จำแนกตามลักษณะของสถานประกอบการ	18
ตาราง 3.4 จำนวนและร้อยละของสถานประกอบการ จำแนกตามกิจกรรมทางเศรษฐกิจ และขนาดของสถานประกอบการ (จำนวนคนทำงาน)	19
ตาราง 3.5 จำนวนและร้อยละของคนทำงานและลูกจ้าง จำแนกตามขนาดของสถานประกอบการและกิจกรรมทางเศรษฐกิจ	21
ตาราง 3.6 เปรียบเทียบจำนวนสถานประกอบการ ปี 2554 และปี 2559 จำแนกตามขนาดของสถานประกอบการและกิจกรรมทางเศรษฐกิจ	23
ตาราง 3.7 เปรียบเทียบจำนวนคนทำงาน ปี 2554 และปี 2559 จำแนกตามขนาดของสถานประกอบการและกิจกรรมทางเศรษฐกิจ	24

บทที่ 1

บทนำ

1.1 ความเป็นมา

สำนักงานสถิติแห่งชาติ ได้จัดทำสำมะโนอุตสาหกรรมทุก 10 ปี ตามข้อเสนอแนะขององค์การสหประชาชาติ เพื่อให้ประเทศมีข้อมูลพื้นฐานที่สำคัญทางด้านอุตสาหกรรมการผลิตมาอย่างต่อเนื่อง เนื่องจากความผันผวนของเศรษฐกิจโลกทำให้โครงสร้างการดำเนินธุรกิจและอุตสาหกรรมมีการเปลี่ยนแปลงรวดเร็วทำให้หน่วยงานหลักด้านเศรษฐกิจของประเทศ ได้แก่ สำนักงานเศรษฐกิจอุตสาหกรรม กระทรวงอุตสาหกรรม สำนักงานคณะกรรมการพัฒนาการเศรษฐกิจและสังคมแห่งชาติ ธนาคารแห่งประเทศไทย และกระทรวงพาณิชย์ มีความจำเป็นต้องใช้ข้อมูลที่ทันสมัยเพื่อใช้ในการวิเคราะห์และติดตามสถานการณ์ด้านเศรษฐกิจของประเทศและภูมิภาค จึงขอให้สำนักงานสถิติแห่งชาติ จัดทำสำมะโนอุตสาหกรรมจากทุก 10 ปี เป็นจัดทำทุก 5 ปี ประกอบกับประเทศต่างๆ ส่วนใหญ่ได้มีการจัดทำสำมะโนด้านเศรษฐกิจทุก 5 ปี ในปี 2555 สำนักงานสถิติแห่งชาติได้วางแผนปรับการจัดทำสำมะโนอุตสาหกรรม เป็นประจำทุก 5 ปี โดยบูรณาการดำเนินการไปพร้อมกับสำมะโนธุรกิจทางการค้าและธุรกิจทางการบริการ ภายใต้ชื่อ “สำมะโนธุรกิจและอุตสาหกรรม” สำมะโนอุตสาหกรรมจัดทำมาแล้ว 4 ครั้ง ในปี 2507 ปี 2540 ปี 2550 และปี 2555 สำหรับในปี 2560 จะครบรอบ 5 ปี ในการจัดทำสำมะโนอุตสาหกรรมซึ่งนับเป็นครั้งที่ 5 ของประเทศไทย

สำหรับการจัดทำสำมะโนอุตสาหกรรม พ.ศ. 2560 ได้กำหนดแผนการดำเนินงานเป็น 2 ขั้นตอน คือ ขั้นการเก็บรวบรวมข้อมูลพื้นฐานหรือการนับจุดสถานประกอบการทุกประเภท ดำเนินการในปี 2559 และขั้นการเก็บรวบรวมข้อมูลรายละเอียดหรือการแจงนับสถานประกอบการในอุตสาหกรรมการผลิตซึ่งดำเนินการ ในปี 2560

1.2 วัตถุประสงค์

1.2.1 เพื่อเก็บรวบรวมข้อมูลพื้นฐานที่แสดงให้เห็นโครงสร้าง และการกระจายตัวของสถานประกอบการประเภทต่างๆ เช่น สถานประกอบการธุรกิจทางการค้า ธุรกิจทางการบริการ อุตสาหกรรมการผลิต การก่อสร้าง การขนส่งทางบก สถานที่เก็บสินค้า กิจกรรมด้านข้อมูลข่าวสารและการสื่อสาร และโรงพยาบาลเอกชน เป็นต้น

1.2.2 เพื่อเก็บรวบรวมรายละเอียดการดำเนินงานของสถานประกอบการเกี่ยวกับจำนวนและขนาดของสถานประกอบการ ประเภทอุตสาหกรรม จำนวนคนทำงาน ลูกจ้าง ค่าตอบแทนแรงงาน ค่าใช้จ่ายในการผลิตและดำเนินงาน มูลค่าขายผลผลิตและรายรับส่วนเปลี่ยนแปลงของวัตถุดิบ และสินค้าคงเหลือ มูลค่าสินทรัพย์ถาวรของสถานประกอบการ และข้อมูลอื่น ๆ ที่เกี่ยวข้องกับอุตสาหกรรมการผลิต

1.3 ประโยชน์ที่คาดว่าจะได้รับ

ข้อมูลที่ได้จะเป็นประโยชน์สำหรับผู้ใช้อข้อมูลทั้งในภาครัฐและเอกชน ดังนี้

ภาครัฐ :

1.3.1 ใช้ในการวางแผนและกำหนดนโยบาย พัฒนาเศรษฐกิจด้านอุตสาหกรรม การผลิตทั้งในระดับประเทศและระดับท้องถิ่น เพื่อเสริมสร้างศักยภาพของอุตสาหกรรมให้สามารถแข่งขันได้ในเวทีการค้าโลก

1.3.2 ใช้ในการจัดทำดัชนีชี้วัดภาวะเศรษฐกิจและภาวะการดำเนินกิจการ เช่น ผลิตภัณฑ์มวลรวม ตารางปัจจัยการผลิตและผลผลิตของประเทศ สัดส่วนแรงงานในภาคการผลิต การบริการ เป็นต้น

1.3.3 ใช้ในการจัดทำแผนวิเคราะห์สถานการณ์ในการส่งเสริมวิสาหกิจขนาดกลางและขนาดย่อมของประเทศ

1.3.4 ใช้ประกอบการพิจารณากำหนดนโยบาย ออกกฎหมายและมาตรการต่างๆ เพื่อส่งเสริมและกำหนดทิศทางการประกอบธุรกิจทางการค้า ธุรกิจทางการบริการ และอุตสาหกรรมการผลิต ให้เป็นไปตามแนวนโยบายที่กำหนดไว้

1.3.5 เป็นข้อมูลพื้นฐานในการวางแผนจัดท่าโครงสร้างพื้นฐาน (Infrastructure) เพื่อสนับสนุนอุตสาหกรรมการผลิตของประเทศ

1.3.6 ใช้ในการพัฒนาระบบข้อมูลเพื่อการวางแผนเตือนภัยทางเศรษฐกิจและสังคม

1.3.7 ใช้ประโยชน์ในทางสถิติเพื่อจัดทำกรอบตัวอย่าง สำหรับการเก็บรวบรวมข้อมูลจากสถานประกอบการของหน่วยสถิติต่างๆ

ภาคเอกชน :

1.3.8 ผู้ประกอบการใช้ข้อมูลพื้นฐานและข้อมูลการดำเนินงานกิจการ เป็นเครื่องมือสำหรับการวิเคราะห์สถานการณ์ด้านเศรษฐกิจ รวมทั้งการวางแผนตัดสินใจเกี่ยวกับการลงทุนขยายกิจการ/สาขา บริหารและควบคุมการดำเนินงานในด้านต่างๆ ให้มีประสิทธิภาพยิ่งขึ้น

1.3.9 ใช้ข้อมูลเป็นมาตรฐานเพื่อเปรียบเทียบผลการดำเนินงานของตนเองกับกิจการอื่นๆ ในอุตสาหกรรมประเภทเดียวกัน หรือขนาดต่างๆ

1.3.10 สำหรับนักวิชาการ นักวิจัย และสถาบันการศึกษา นำไปศึกษาวิเคราะห์ต่อยอดสร้างนวัตกรรม เพื่อสนับสนุน ส่งเสริม และพัฒนาธุรกิจทางการค้า ธุรกิจทางการบริการ และอุตสาหกรรมการผลิตที่อยู่ในความสนใจ และเรื่องต่างๆ ที่เกี่ยวข้อง

บทที่ 2 ระเบียบวิธีสถิติ

2.1 ประชากรเป้าหมาย

การสำมะโนอุตสาหกรรม พ.ศ. 2560
ชั้นการเก็บรวบรวมข้อมูลพื้นฐานของสถาน-
ประกอบการ คุ่มรวมสถานประกอบการ
ทั่วประเทศที่ประกอบกิจกรรมทางเศรษฐกิจ
ตามการจัดประเภทมาตรฐานอุตสาหกรรม
ประเทศไทย ปี 2552 (Thailand Standard
Industrial Classification: TSIC-2009) ดังนี้

- ธุรกิจทางการค้าและธุรกิจทางการบริการ
- การผลิต
- การก่อสร้าง
- การขนส่งทางบก และสถานที่เก็บสินค้า
- กิจกรรมด้านข้อมูลข่าวสารและการสื่อสาร
- โรงพยาบาลเอกชน

ไม่รวม : แผงลอยในตลาด แผงลอยและ
หาบเร่ และแผงลอยในศูนย์การค้า

2.2 เวลาอ้างอิง

ข้อมูลพื้นฐานเกี่ยวกับจำนวนและลักษณะ
ต่าง ๆ ของสถานประกอบการที่เก็บรวบรวม เป็นข้อมูล
ของสถานประกอบการที่ดำเนินกิจการในปี 2559

2.3 คำนิยาม

2.3.1 สถานประกอบการ หมายถึง
สถานที่หรือบางส่วนของสถานที่ ที่มีที่ตั้งที่
แน่นอน และมีการดำเนินกิจกรรมทางเศรษฐกิจ
ไม่ว่ากิจกรรมนั้นจะดำเนินงานโดยบุคคลที่เป็น
เจ้าของหรือควบคุมกิจการโดยนิติบุคคลก็ตาม

2.3.2 กิจกรรมทางเศรษฐกิจ การจัดทำ
สำมะโนอุตสาหกรรม พ.ศ. 2560 ได้จัดจำแนก
สถานประกอบการตามการดำเนินกิจกรรม
ทางเศรษฐกิจตามการจัดประเภทมาตรฐาน
อุตสาหกรรมประเทศไทย ปี 2552 (Thailand
Standard Industrial Classification: TSIC-2009)
ดังนี้

1) การผลิต (หมวดย่อย 10 - 33) ได้แก่

- การเปลี่ยนรูปวัตถุดิบให้เป็นผลิตภัณฑ์
ชนิดใหม่ด้วยเครื่องจักรกลหรือเคมีภัณฑ์ โดยไม่
คำนึงถึงว่างานนั้นทำด้วยเครื่องจักรหรือด้วยมือ
หรือทำในโรงงาน โรงซ่อม หรือเคหะสถาน หรือ
ผลิตภัณฑ์นั้นจะนำมาขายส่งหรือขายปลีกก็ตาม
การประกอบชิ้นส่วนของผลิตภัณฑ์ที่ผลิตขึ้น
นับว่าเป็นการผลิตด้วย รวมถึงการประกอบชิ้นส่วน
ของผลิตภัณฑ์จากส่วนประกอบไม่ว่าจะได้จาก
ที่ผลิตขึ้นเองหรือซื้อมา

- การนำของเสียกลับมาใช้ใหม่ เช่น
การแปรรูปของเสีย (การนำวัสดุที่ใช้แล้วกลับมาใช้
ใหม่) ซึ่งรวมถึงการเปลี่ยนแปลงทางกายภาพหรือ
ทางเคมีแต่ไม่ถือว่าเป็นส่วนหนึ่งของการผลิต
วัตถุประสงค์หลักของกิจกรรมเหล่านี้ คือการบำบัด
หรือการแปรรูปของเสีย

2) การจัดการและการบำบัดน้ำเสีย ของ เสียและสิ่งปฏิกูล (หมวดย่อย 37 - 39) ได้แก่

- การดำเนินการของระบบท่อระบาย
ของเสียหรือการบำบัดสิ่งปฏิกูล โดยการเก็บกัก
การบำบัด และการกำจัดน้ำเสียและสิ่งปฏิกูล

- การเก็บ การบำบัด การกำจัดและ
การขนย้ายของเสียจากชุมชนหรืออุตสาหกรรม
รวมถึงการดำเนินการเพื่อนำของเสียกลับมาใช้ใหม่
(เช่น การคั่ววัสดุที่สามารถนำกลับมาใช้ใหม่ได้จาก
ขยะ)

- การบริการบำบัด เช่น การทำความสะอาด
สะอาดอาคารและสถานที่ พื้นดิน น้ำบนพื้นผิวดิน หรือ
น้ำใต้ดิน ที่มีสิ่งปนเปื้อน

3) การก่อสร้าง (หมวดย่อย 41 - 43) ได้แก่

- กิจกรรมการก่อสร้างทั่วไป และการก่อสร้างเฉพาะทางสำหรับอาคารและงานวิศวกรรมโยธา รวมถึงการก่อสร้างใหม่ การซ่อมแซม การต่อเติม และการดัดแปลง และการรื้อทำลายอาคาร การสร้างโดยประกอบขึ้นส่วนอาคารหรือสิ่งก่อสร้างสำเร็จรูป ณ สถานที่ก่อสร้าง และการก่อสร้างอาคารที่มีลักษณะชั่วคราว หรือสิ่งก่อสร้างด้านวิศวกรรมโยธา อุตสาหกรรม การก่อสร้างประกอบด้วยสถานประกอบการที่ดำเนินกิจการดังต่อไปนี้

- การก่อสร้างอาคาร ทั้งที่เป็นที่อยู่อาศัยและไม่ใช่ที่อยู่อาศัย เช่น บ้านเดี่ยว บ้านอยู่อาศัยแบบหลายครอบครัว อาคารสูง การปรับปรุงอาคาร/สิ่งก่อสร้างเพื่ออยู่อาศัย การประกอบอาคารเพื่ออยู่อาศัยสำเร็จรูป ณ สถานที่ก่อสร้าง โรงงาน โรงพยาบาล โรงเรียน โรงแรม ร้านค้า อาคารสำนักงาน ห้างสรรพสินค้า รังจอตลอด โกดังสินค้า โรงยิม ฯลฯ

- งานวิศวกรรมโยธา เช่น ทางหลวง ถนน สะพาน อุโมงค์ ทางรถไฟ สนามบิน ท่าเรือ และโครงการทางน้ำ ระบบชลประทาน ระบบระบายน้ำ สิ่งอำนวยความสะดวกทางอุตสาหกรรม ท่อส่งและสายไฟฟ้า สนามกีฬา ซึ่งหมายรวมทั้งการก่อสร้างใหม่ การต่อเติม ดัดแปลง และซ่อมแซมด้วย

- งานก่อสร้างเฉพาะทาง เช่น ส่วนประกอบของอาคารและงานวิศวกรรมโยธา โดยไม่ได้รับผิดชอบโครงการทั้งหมด งานตอกเสาเข็ม งานฐานราก งานโครงสร้าง งานคอนกรีต งานก่ออิฐ งานก่อหิน งานนั่งร้าน งานมุงหลังคา ติดตั้งลิฟต์ บันไดเลื่อน การรื้อถอน การติดตั้งกระฉก การฉาบปูน การทาสี ตกแต่งอาคาร การติดตั้งและปูพื้นด้วยวัสดุต่าง ๆ การขัดพื้น ฯลฯ

4) การขาย - ซ่อมแซมยานยนต์และรถจักรยานยนต์ (หมวดย่อย 45) ได้แก่

การดำเนินกิจกรรมทั้งหมด (ยกเว้นการผลิตและการให้เช่า) ที่เกี่ยวข้องกับยานยนต์และจักรยานยนต์ รวมถึงรถบรรทุก เช่น การขายส่ง และขายปลีกยานยนต์ รถจักรยานยนต์ทั้งใหม่และที่ใช้แล้ว รวมทั้งการบำรุงรักษาและซ่อมแซม การขายอะไหล่และชิ้นส่วนอุปกรณ์สำหรับยานยนต์และจักรยานยนต์ การดำเนินกิจการที่เกี่ยวข้องกับตัวแทนขายส่งหรือขายปลีกยานยนต์ รวมถึงการล้าง การขัดเงายานยนต์ อู่ซ่อมรถยนต์ ฯลฯ

5) การขายส่ง (หมวดย่อย 46) ได้แก่

- การขายส่งที่ดำเนินงานด้วยตนเอง หรือทำโดยได้รับค่าตอบแทนหรือตามสัญญาจ้าง (การขายเพื่อค่าคอมมิชชั่น/ค่านายหน้า) ซึ่งเกี่ยวกับการขายส่งภายในประเทศและระหว่างประเทศ (นำเข้า/ส่งออก)

- การขายส่ง คือ การขายต่อ (การขายสินค้าที่ไม่มีการเปลี่ยนแปลงสภาพสินค้า) สินค้าใหม่และที่ใช้แล้วให้แก่ผู้ขายปลีกหรือการค้าแบบธุรกิจสู่ธุรกิจ เช่น ขายให้กับผู้ใช้ในงานอุตสาหกรรม พาณิชยกรรม สถาบัน หรือผู้ใช้งานในวิชาชีพ หรือขายต่อให้กับผู้ขายส่งรายอื่นๆ หรือบุคคล/บริษัทที่ทำหน้าที่ตัวแทนหรือนายหน้าซื้อขายสินค้า ประเภทของธุรกิจที่สำคัญ ได้แก่ พ่อค้าขายส่ง คือ ผู้ขายส่งที่ดำเนินกิจการซื้อและขายสินค้าของตนเอง เช่น พ่อค้าขายส่ง ผู้แทนจำหน่ายสินค้าอุตสาหกรรม ผู้ส่งสินค้าออก ผู้นำเข้าสินค้า และการรวมกลุ่มสหกรณ์เพื่อซื้อสินค้าสาขาและสำนักงานขาย (ไม่ใช่ร้านค้าปลีก) ซึ่งมีหน่วยผลิตหรือเหมืองแร่ (ที่แยกตัวออกมาต่างหาก) เป็นผู้ควบคุมดูแล โดยมีวัตถุประสงค์เพื่อการจำหน่ายสินค้า และแทบจะไม่เคยส่งสินค้าเพื่อให้โรงงานหรือแหล่งผลิตส่งสินค้าให้โดยตรง ทั้งนี้รวมถึงนายหน้าซื้อขายสินค้า การขายเพื่อ

- นายหน้าและตัวแทนจำหน่าย และกลุ่มผู้ประกอบการ ผู้ซื้อและกลุ่มสหกรณ์ซึ่งดำเนินการเกี่ยวกับการจำหน่ายผลิตภัณฑ์เกษตรออกสู่ตลาด ผู้ขายส่งมักทำการรวบรวมสินค้าในปริมาณมาก มาคัดแยกขนาดและคัดคุณภาพสินค้า นำสินค้ามาจัดแบ่งและทำการบรรจุหีบห่อใหม่เพื่อจำหน่ายต่อ เช่น ร้านขายยาที่ดำเนินกิจกรรมเก็บสินค้า แซ่เยิ่น จัดส่ง และจัดวางสินค้า ทำการส่งเสริมการขายให้แก่ลูกค้าและออกแบบฉลาก

6) ขยายปลีก (หมวดย่อย 47) ไม่รวม หมูใหญ่ 478 แผงลอยและกิจกรรม 47999 เร่ขายสินค้า ได้แก่

- การนำสินค้าใหม่และสินค้าใช้แล้วมาขายต่อให้แก่ประชาชนทั่วไป (สินค้าที่นำมาขายไม่เปลี่ยนแปลงสภาพ) เพื่อการบริโภคหรือใช้ประโยชน์ส่วนบุคคลหรือครัวเรือน โดยขายสินค้าผ่านทางช่องทางการจำหน่ายต่างๆ เช่น ร้านค้า ห้างสรรพสินค้า สหกรณ์ผู้บริโภค ฯลฯ

7) การขนส่งทางบก และสถานที่เก็บสินค้า (หมวดย่อย 49 และ 52) ได้แก่

- หมวดย่อย 49 ในกิจกรรมรหัส 49201 49202 49203 49204 49209 49310 49329 49331 49332 49333 49334 และกิจกรรม 49339 ได้แก่การขนส่งผู้โดยสารทางบกอื่น ๆ ที่มีตารางเวลา และที่ไม่มีตารางเวลา รวมถึงการขนส่งสินค้าทางถนน

- หมวดย่อย 52 ในกิจกรรมรหัส 52101 52102 52109 และ 52291 ได้แก่ การดำเนินการเกี่ยวกับสิ่งอำนวยความสะดวกในการเก็บสินค้า ทุกชนิดและสถานที่เก็บสินค้าทุกประเภท เช่น การดำเนินงานของไซโลเก็บธัญพืช สถานที่เก็บสินค้า แซ่เยิ่น แห้งเก็บสินค้า สินค้าประเภทเฟอร์นิเจอร์ รถยนต์ ไม้ซุง ก๊าซและน้ำมัน สารเคมี สิ่งทอ อาหารและผลิตภัณฑ์ทางการเกษตร ฯลฯ ทั้งนี้รวมถึงการเก็บสินค้าในเขตการค้าระหว่างประเทศด้วย

8) ที่พักแรม (หมวดย่อย 55) ได้แก่

- การบริการที่พักแรมชั่วคราว/ระยะสั้น แก่นักเดินทางและนักท่องเที่ยว รวมถึงการบริการที่พักระยะยาวสำหรับนักเรียน/นักศึกษา พนักงานและบุคคลอื่นที่คล้ายกัน ซึ่งบางแห่งอาจแบ่งให้บริการเฉพาะที่พัก ขณะที่บางแห่งให้บริการทั้งที่พัก อาหาร และ/หรือสิ่งอำนวยความสะดวกเพื่อนันทนาการ เช่นโรงแรม โมเต็ล หอพัก ห้องพักภายในบ้าน เกสต์เฮาส์ ที่พักแรมเยาวชน ที่พักชั่วคราว เป็นต้น

9) บริการด้านอาหารและเครื่องดื่ม (หมวดย่อย 56) ไม่รวมกิจกรรม 56102 56103 56303 และ 56304 ได้แก่

- กิจกรรมการขายอาหารและเครื่องดื่มที่จัดเตรียมไว้พร้อมที่จะบริโภคได้ทันที ไม่ว่าจะ เป็นร้านอาหารทั่วไป ร้านอาหารแบบบริการตนเอง เช่น ภัตตาคาร คาเฟ่ สถานที่บริการขายอาหารกลางวันและร้านขายเครื่องดื่ม เป็นต้น

10) ข้อมูลข่าวสาร คอมพิวเตอร์ และการสื่อสาร (หมวดย่อย 58 – 63) ได้แก่

- กิจกรรมการจัดจำหน่ายหรือเผยแพร่หนังสือ โบรชัวร์ ใบปลิว พจนานุกรม สารานุกรม แผนที่โลก แผนที่และแผนภูมิ การจัดพิมพ์จำหน่ายหรือเผยแพร่หนังสือพิมพ์ วารสาร และนิตยสาร นามานุกรม รายชื่อและที่อยู่ทางไปรษณีย์ของผู้ที่ได้รับข้อมูลข่าวสารหรือโฆษณาเป็นประจำ รวมถึงการจัดทำซอฟต์แวร์สำเร็จรูป

- กิจกรรมการผลิตภาพยนตร์ทั้งที่ฉายและไม่ได้ฉายในโรงภาพยนตร์ ไม่ว่าจะบันทึกลงบนแผ่นฟิล์ม เทปวีดีทัศน์ หรือดิสก์ เพื่อที่จะนำไปฉายในโรงภาพยนตร์หรือเพื่อออกอากาศทางโทรทัศน์ กิจกรรมสนับสนุน เช่น การลำดับภาพยนตร์ การตัดต่อ ภาพยนตร์ การพากย์ภาพยนตร์ ฯลฯ การเผยแพร่/จำหน่ายภาพยนตร์ให้แก่อุตสาหกรรมอื่นๆ การฉายภาพยนตร์ รวมถึงการซื้อและขายสิทธิ์ การเผยแพร่/จำหน่ายภาพยนตร์

- กิจกรรมการสร้างสรรค์เนื้อหาและการได้มาของสิทธิ์ในการเผยแพร่และการแพร่ภาพกระจายเสียงทางวิทยุ โทรทัศน์ออกอากาศ และการจัดผังรายการทางวิทยุและโทรทัศน์ ตามรายการบันเทิง รายการข่าว รายการสนทนาและที่คล้ายกัน การแพร่ภาพกระจายเสียงข้อมูลร่วมกันทั้งทางวิทยุหรือโทรทัศน์ผ่านทางเทคโนโลยีต่างๆ เช่น ทางอากาศ ทางดาวเทียม ทางเครือข่ายเคเบิล หรือทางอินเทอร์เน็ต รวมถึงการผลิตรายการ (ที่มีรูปแบบรายการที่ค่อนข้างจำกัด เช่น รายการข่าว รายการกีฬา รายการเพื่อการศึกษา หรือรายการสำหรับเด็ก) เพื่อให้บุคคลที่สามนำรายการดังกล่าวไปแพร่ภาพกระจายเสียงให้แก่ลูกค้าเฉพาะกลุ่ม ซึ่งเป็นผู้บอกรับเป็นสมาชิกหรือเสียค่าธรรมเนียมเข้าชม

- กิจกรรมโทรคมนาคมและบริการที่เกี่ยวข้อง เช่น การส่งสัญญาณเสียงพูด ข้อมูล ข้อความ เสียง และภาพ ระบบการส่งสัญญาณ อาจดำเนินการโดยใช้เทคโนโลยีอย่างใดอย่างหนึ่งหรือหลายอย่างประกอบกัน โดยไม่เกี่ยวข้องกับส่วนของการผลิตข้อมูล

- กิจกรรมการบริการความรู้ความชำนาญทางด้านเทคโนโลยีสารสนเทศ เช่น การเขียน การแก้ไข การทดสอบ การให้ความช่วยเหลือและแก้ไขปัญหาทางด้านซอฟต์แวร์ การวางแผนและการออกแบบระบบคอมพิวเตอร์ ซึ่งประกอบด้วยส่วนของฮาร์ดแวร์ ซอฟต์แวร์ และเทคโนโลยีการสื่อสารรวมเข้าด้วยกัน การจัดการและดำเนินการเกี่ยวกับระบบคอมพิวเตอร์ ณ สถานที่ของลูกค้า และ/หรือ สิ่งอำนวยความสะดวกในการประมวลผลข้อมูล และกิจกรรมด้านวิชาชีพและเทคนิคทางด้านคอมพิวเตอร์อื่นๆ

- กิจกรรมเว็บท่า กิจกรรมการประมวลผลข้อมูล การจัดการและการให้เช่าพื้นที่บนเครื่องแม่ข่าย (web hosting) รวมถึงกิจกรรมอื่นๆ ที่มีวัตถุประสงค์เพื่อการบริการข้อมูลเป็นหลัก

11) กิจกรรมอสังหาริมทรัพย์ (หมวดย่อย 68) ได้แก่

- การซื้อหรือการขายอสังหาริมทรัพย์ การให้เช่าอสังหาริมทรัพย์ การบริการอสังหาริมทรัพย์ อื่นๆ เช่น การประเมินราคาอสังหาริมทรัพย์ หรือทำหน้าที่เป็นผู้จัดการดูแลผลประโยชน์ของคู่สัญญา (escrow agent) ด้านอสังหาริมทรัพย์ อาจดำเนินการโดยมีอสังหาริมทรัพย์ เป็นของตนเองหรือเช่าจากผู้อื่นก็ได้ และอาจดำเนินการโดยได้รับค่าตอบแทนหรือสัญญาจ้าง รวมถึงการพัฒนาโครงการก่อสร้างของตนเอง เพื่อให้เช่าพื้นที่

12) กิจกรรมทางวิชาชีพ วิทยาศาสตร์และเทคโนโลยี (หมวดย่อย 69 - 74) ได้แก่

- การให้คำปรึกษาและการเป็นตัวแทน ในกิจกรรมด้านกฎหมาย คดีแพ่ง คดีอาญาหรือข้อพิพาทด้านแรงงาน รวมถึงการเตรียมเอกสารทางกฎหมาย การตรวจสอบบัญชี การเตรียมงบการเงินและการทำบัญชี

- การให้คำปรึกษาและให้ความช่วยเหลือแก่ธุรกิจและองค์กรอื่นๆ ทางด้านการบริหารจัดการ เช่น การวางแผนกลยุทธ์และองค์กร การวางแผนทางการเงินและการจัดทำงบประมาณ เป้าหมายและนโยบายทางการตลาด การกำหนดนโยบายภารกิจ แผนงานด้านทรัพยากรมนุษย์ การจัดทำตารางการผลิตและจัดทำแผนควบคุม รวมถึงการควบคุมดูแลและบริหารจัดการหน่วยอื่นๆ ของบริษัท

- การบริหารด้านสถาปัตยกรรม วิศวกรรม การจัดทำแบบแปลน การตรวจสอบอาคาร การสำรวจและการทำแผนที่ รวมถึง การบริการทดสอบทางกายภาพ ทางเคมี และการทดสอบเพื่อการวิเคราะห์ด้านอื่นๆ

- กิจกรรมการวิจัยพื้นฐาน เป็น การศึกษาในเชิงทฤษฎีหรือเชิงทดลอง การวิจัยประยุกต์ เป็นการศึกษาหาความรู้ใหม่ๆ และการทดลองเชิงพัฒนา เป็นการศึกษาอย่างมีระบบ ซึ่งเป็นการวิจัยและการพัฒนา การทดลองทางด้าน วิทยาศาสตร์ธรรมชาติ วิศวกรรมสังคมศาสตร์ และมนุษยศาสตร์

- การสร้างสรรค์งานโฆษณาและการ กำหนดรูปแบบงานโฆษณาในนิตยสาร หนังสือ วิทยุ โทรทัศน์ หรือสื่อโฆษณาอื่นๆ รวมถึงการ ออกแบบโครงสร้างและสถานที่จัดแสดงโฆษณา

- การให้บริการด้านวิชาชีพอ วิทยาศาสตร์ และเทคนิค อื่นๆ เช่น การตกแต่ง ภายในการออกแบบผลิตภัณฑ์ทางอุตสาหกรรม การถ่ายภาพ การแปลเอกสารและล่าม การ บริการให้คำปรึกษาด้านสิ่งแวดล้อม ฯลฯ

13) กิจกรรมการบริหาร และการบริการ สนับสนุน (หมวดย่อย 77 - 82) ได้แก่

- กิจกรรมการให้เช่า มี 4 หมู่ใหญ่ คือ การให้เช่ายานยนต์ อุปกรณ์เพื่อการกีฬาและ นันทนาการ เครื่องอุปกรณ์การขนส่ง เครื่องจักร และเครื่องอุปกรณ์อื่นๆ ของใช้ส่วนบุคคลและ ของใช้ในครัวเรือน

- กิจกรรมการจ้างงาน ตัวแทนจัดหางาน คัดเลือกนักแสดงภาพยนตร์ โทรทัศน์ และการ แสดงอื่น ๆ

- กิจกรรมของตัวแทนการท่องเที่ยว การบริการสำรอง และกิจกรรม มัคคุเทศก์ กิจกรรมการขายตั๋วเข้าชมภาพยนตร์ การแสดงละคร คอนเสิร์ตและการแข่งขันกีฬา

- การบริการระบบรักษาความปลอดภัย บริการยาม และการสืบสวน

- การบริการสนับสนุนทั่วไป เช่น การทำ ความสะอาดภายในและภายนอกอาคาร ทุกประเภท เครื่องจักรอุตสาหกรรม รถไฟ รถโดยสาร เครื่องบิน ฯลฯ ตลอดจนการให้บริการ ออกแบบภูมิทัศน์

- การบริการด้านบริหาร สนับสนุนการ ดำเนินงานของสำนักงานและกิจกรรมอื่นๆ ที่สนับสนุนทางธุรกิจ เช่นการจัดประชุมและการ สัมมนา การแสดงสินค้า กิจกรรมของตัวแทน จัดเก็บเงิน การบริการข้อมูลเครดิต การบรรจุหีบ ห่อ กิจกรรมศูนย์บริการลูกค้าทางโทรศัพท์ (call centre) การให้เช่าตู้เก็บเอกสารส่วนตัว (mailbox)

14) ศิลปะ ความบันเทิง และนันทนาการ (หมวดย่อย 90 - 93) ได้แก่

- กิจกรรมการสร้างสรรค์ศิลปะ เช่น จิตรกร ช่างปั้น ช่างแกะสลัก ช่างทำพิมพ์ นักเขียน/นักหนังสือพิมพ์อิสระทุกสาขา การแสดง ละครเวที คอนเสิร์ต ฯลฯ

- กิจกรรมพิพิธภัณฑ์ สวนพฤกษชาติและ สวนสัตว์ แหล่งโบราณสถาน การอนุรักษ์ ทางประวัติศาสตร์ ฯลฯ

- การพนันและการเสี่ยงโชค เช่น การ ขายลอตเตอรี่/สลากกินแบ่งทุกประเภท

- กิจกรรมด้านการนันทนาการ ความ บันเทิง และกีฬา เช่น สนามฟุตบอล สนามเทนนิส สระว่ายน้ำ ฯลฯ

15) กิจกรรมบริการอื่นๆ (หมวดย่อย 95 - 96) ได้แก่

- การซ่อมและบำรุงรักษาคอมพิวเตอร์ อุปกรณ์ต่อพ่วง อุปกรณ์สื่อสารโทรคมนาคม และ ของใช้ส่วนบุคคลและของใช้ในครัวเรือน

- กิจกรรมบริการส่วนบุคคลอื่น ๆ เช่น การบริการซักรีด และซักแห้ง ผลิตภัณฑ์สิ่งทอและขนสัตว์ การแต่งผม และการเสริมสวยอื่นๆ การทำศพ และกิจกรรมที่เกี่ยวข้อง เป็นต้น

16) กิจกรรมด้านโรงพยาบาลเอกชน (กิจกรรม 86101 - 86102) ได้แก่

- กิจกรรมของโรงพยาบาลทั่วไปและโรงพยาบาลเฉพาะโรค (อายุรกรรม ศัลยกรรม จิตเวช) สถานพักฟื้นสำหรับผู้ป่วยศูนย์ป้องกันโรค โรงพยาบาลโรคจิต ศูนย์ฟื้นฟู (ที่มีการรักษาทางการแพทย์) สถานพยาบาล

- กิจกรรมที่ให้บริการสำหรับผู้ป่วยใน เป็นส่วนใหญ่ และทำการรักษาภายใต้คำแนะนำของแพทย์ ซึ่งประกอบด้วยบริการของคณะแพทย์และผู้ช่วยแพทย์สิ่งอำนวยความสะดวกในห้องปฏิบัติการและทางด้านเทคนิค รวมทั้งการบริการทางด้านรังสีวิทยาและวิสัญญีวิทยา สิ่งอำนวยความสะดวกด้านอาหารและด้านอื่น ๆ ของโรงพยาบาล เช่น การบริหารด้านห้องฉุกเฉิน

2.3.3 รูปแบบการจัดตั้งตามกฎหมาย จำแนกออกเป็น 9 ประเภท ได้แก่

1) ส่วนบุคคล หมายถึง สถานประกอบการที่มีเจ้าของเป็นบุคคลธรรมดาคนเดียวหรือหลายคนรวมกัน และให้หมายรวมถึง ห้างหุ้นส่วนสามัญที่ไม่จดทะเบียนเป็นนิติบุคคลด้วย

2) ห้างหุ้นส่วนจำกัด (หจก.) ห้างหุ้นส่วนสามัญนิติบุคคล (หสน.) หมายถึง สถานประกอบการที่จัดตั้งขึ้นโดยคณะบุคคลตั้งแต่ 2 คนขึ้นไป รวมทุนกันเพื่อประกอบกิจการและรับผิดชอบร่วมกัน โดยจดทะเบียนถูกต้องตามกฎหมาย

3) บริษัทจำกัด บริษัทจำกัด (มหาชน)

- บริษัทจำกัด : (บจก.) หมายถึง สถานประกอบการที่จัดตั้งขึ้นโดยผู้ริเริ่มคณะหนึ่ง และได้จดทะเบียนถูกต้องตามกฎหมายโดยมีผู้ริเริ่มดำเนินการอย่างน้อย 3 คนขึ้นไป

- บริษัทจำกัด (มหาชน) : (บมจ.) หมายถึง สถานประกอบการที่จัดตั้งขึ้นโดยการจดทะเบียนจัดตั้งบริษัท การควบบริษัท หรือการแปรสภาพบริษัท และวัตถุประสงค์ที่จะขายหุ้นต่อประชาชน โดยมีผู้ริเริ่มดำเนินการตั้งแต่ 15 คนขึ้นไป

4) ส่วนราชการ รัฐวิสาหกิจ หมายถึง สถานประกอบการที่รัฐบาลเป็นเจ้าของ หรือมีทุนอยู่ด้วย ไม่น้อยกว่าร้อยละ 50 ของทุนทั้งหมด ในที่นี้ให้หมายรวมถึงสถานประกอบการที่ดำเนินการโดยรัฐบาลด้วย

5) สหกรณ์ หมายถึง สถานประกอบการที่จัดตั้งขึ้นในรูปของสหกรณ์ โดยจดทะเบียนถูกต้องตามกฎหมายว่าด้วยสหกรณ์ โดยมีผู้ก่อตั้งไม่น้อยกว่า 10 คน

6) กลุ่มแม่บ้าน หมายถึง กลุ่มที่เกิดจากความต้องการของสมาชิกที่มาวมกลุ่มกันขึ้นมา เพื่อตอบสนองความต้องการของสมาชิกได้อย่างมีประสิทธิภาพ มีแนวคิดสร้างสรรค์กลุ่ม เพื่อยกระดับความเป็นอยู่ของสมาชิกให้ดียิ่งขึ้น ทั้งคุณภาพชีวิต สิ่งแวดล้อม เศรษฐกิจและสังคม โดยใช้หลักการทำงานแบบมีส่วนร่วม คือร่วมคิด ร่วมทำ ร่วมตัดสินใจและร่วมพัฒนาสมาชิก

7) สมาคม หมายถึง การก่อตั้งสมาคมเพื่อกระทำการใดๆ อันมีลักษณะต่อเนื่องร่วมกัน

และมีใช่เป็นการหาผลกำไรหรือรายได้มาแบ่งปันกัน ต้องมีข้อบังคับและจดทะเบียนตามบทบัญญัติแห่งประมวลกฎหมายนี้ โดยมีผู้ริเริ่มก่อตั้ง 3 คน

8) **มูลนิธิ** หมายถึง ทรัพย์สินที่จัดสรรไว้โดยเฉพาะสำหรับวัตถุประสงค์เพื่อการกุศล สาธารณะ การศาสนา ศิลปะ วิทยาศาสตร์ วรรณคดี การศึกษา หรือเพื่อสาธารณประโยชน์อย่างอื่น โดยมีได้มุ่งหาประโยชน์มาแบ่งปันกัน และการจัดการทรัพย์สินของมูลนิธิ ต้องมิใช่เป็นการหาผลประโยชน์เพื่อบุคคลใด

9) **อื่นๆ** หมายถึง สถานประกอบการที่จัดตั้งในรูปแบบอื่นๆ นอกจากที่กล่าวข้างต้น เช่น สโมสร ชมรมต่างๆ นิติบุคคลอาคารชุด เป็นต้น

2.3.4 รูปแบบการจัดตั้งทางเศรษฐกิจ

จำแนกออกเป็น 4 ประเภท ได้แก่

1) **สำนักงานแห่งเดียว** หมายถึง สถานประกอบการที่ไม่มีหน่วยงานย่อยหรือสาขาอื่นใด และไม่เป็นหน่วยงานย่อยหรือสาขาของสถานประกอบการอื่น

2) **สำนักงานใหญ่** หมายถึง สถานประกอบการที่เป็นเจ้าของ และควบคุมกิจการของ สถานประกอบการอื่นที่เป็นสำนักงานสาขาหรือหน่วยงานย่อย

3) **สำนักงานสาขา** หมายถึง สถานประกอบการที่เป็นสาขา หรือหน่วยงานย่อยของสถานประกอบการอื่นที่เป็นสำนักงานใหญ่

4) **อื่นๆ** หมายถึง สถานประกอบการที่จัดตั้งในรูปแบบอื่นๆ นอกจากที่กล่าวข้างต้น

2.3.5 คนทำงาน

หมายถึง คนที่ทำงานในสถานประกอบการทั้งที่ได้รับเงินเดือนและไม่ได้รับเงินเดือนที่สถานประกอบการมีอยู่ตามปกติ รวมทั้งผู้ที่ปกติทำงานอยู่ในสถานประกอบการแห่งนี้ แต่ในวันดังกล่าว ไม่ได้มาทำงาน เนื่องจากเจ็บป่วย ลาหยุด พักผ่อน โดยได้รับค่าจ้าง/เงินเดือน คนทำงานประกอบด้วย

1) **คนทำงานโดยไม่ได้รับค่าจ้าง เงินเดือน** ได้แก่ เจ้าของกิจการ หุ้นส่วน หรือสมาชิกในครอบครัวที่ทำงานให้กับสถานประกอบการผู้ที่มาฝึกงาน หรือผู้ปฏิบัติงานในสถานประกอบการซึ่งมีจำนวนชั่วโมงทำงานไม่ต่ำกว่าสัปดาห์ละ 20 ชั่วโมง โดยเจ้าของหรือผู้ประกอบการอาจให้เงินอาหาร เครื่องนุ่งห่ม หรือช่วยเหลือเกื้อกูลอย่างอื่น ๆ แต่ไม่ต้องรับผิดชอบ ในเรื่องการจ่ายค่าแรงให้ตามกฎหมายและลูกจ้าง

2) **ลูกจ้าง** ได้แก่ ผู้ที่ปฏิบัติงานให้กับสถานประกอบการ โดยได้รับเงินเดือนหรือค่าจ้างเป็นประจำตั้งแต่ระดับบริหาร นักวิชาการ เสมียน พนักงานต่างๆ เช่น ผู้จัดการ ผู้อำนวยการ ผู้ปฏิบัติงานในห้องทดลอง พนักงานขาย และลูกจ้างที่ทำงานในกรรมวิธีการผลิต เป็นต้น ค่าจ้างที่ได้รับอาจเป็นรายปักษ์ รายสัปดาห์ รายวัน รายชั่วโมง หรือรายชิ้นก็ได้ นอกจากนี้ยังรวมถึงผู้ที่สถานประกอบการส่งไปประจำที่สถานประกอบการอื่นด้วย เช่น พนักงานรักษาความปลอดภัย คนทำความสะอาด พนักงานขายตามห้างสรรพสินค้า เป็นต้น ไม่รวมคนทำงานดังต่อไปนี้

- ผู้บริหารหรือผู้ถือหุ้นที่ได้รับเบี้ยประชุมเป็นครั้งคราว

- คนทำงานของสถานประกอบการอื่นที่มาปฏิบัติงานประจำที่สถานประกอบการแห่งนี้

- คนทำงานที่รับงานไปทำที่บ้านแล้วนำมาส่งโดยไม่ได้ลงทุนซื้อวัสดุ อุปกรณ์ (แต่ถ้ามีการใช้เครื่องมือส่วนตัวเล็กน้อยได้ เช่น มีด เข็มด้าย)

- คนงานที่ทำงานเป็นระยะเวลาสั้น เช่น ลาไปรับราชการทหาร

- คนที่สถานประกอบการจ้างมาทำงานเฉพาะอย่างเป็นครั้งคราว เช่น กรรมกร ที่จ้างมาขนของ พนักงานเดินตลาดหรือตัวแทนขายที่ไม่ได้รับเงินเดือนประจำ

2.3.6 เครื่องคอมพิวเตอร์ คอมพิวเตอร์

หมายถึง คอมพิวเตอร์ที่สถานประกอบการมีไว้ใช้ในการดำเนินธุรกิจ และสามารถใช้งานได้ จำแนกเป็น

1) คอมพิวเตอร์ส่วนบุคคล (Personal Computer: PC) ประกอบด้วย

- **คอมพิวเตอร์เดสก์ท็อป (Desktop)** หมายถึง เครื่องคอมพิวเตอร์ที่ใช้ตามบ้านและสำนักงาน ซึ่งถูกออกแบบมาให้ตั้งบนโต๊ะมีการแยกชิ้นส่วนประกอบเป็น ซีพียู จอภาพ และแป้นพิมพ์ และรวมถึงคอมพิวเตอร์เดสก์ท็อปแบบออลอินวัน (All In One Desktop) ซึ่งออกแบบมาสำหรับใช้งานแบบตั้งโต๊ะ แต่รวมเอาซีพียูผนวกเข้าไว้ร่วมกับจอภาพ

- **คอมพิวเตอร์โน้ตบุ๊ก/เน็ตบุ๊ก (Notebook/Net Book)** หมายถึง เครื่องคอมพิวเตอร์พกพาสำหรับเคลื่อนย้ายไปใช้งานในที่ต่างๆ มีน้ำหนักประมาณ 1 - 3 กิโลกรัม สามารถใช้พลังงานทั้งจากแบตเตอรี่หรือพลังงานไฟฟ้าจากการเสียบปลั๊กไฟ โดยทั่วไป Net Book จะมีขนาดหน้าจอประมาณ 10 นิ้ว และมีประสิทธิภาพการประมวลผลที่ด้อยกว่า Note Book แต่ประหยัดพลังงานมากกว่า ซึ่งเหมาะสำหรับการใช้งานเชื่อมต่อไร้สาย อินเทอร์เน็ต แอปพลิเคชัน และโปรแกรมที่ใช้ประสิทธิภาพการประมวลผลต่ำ ขณะที่ Note Book จะมีหน้าจอประมาณ 13 - 17 นิ้ว และมีประสิทธิภาพการประมวลผลด้านวิดีโอ และกราฟิก ที่สูงกว่า Net Book โดยขึ้นอยู่กับอุปกรณ์ที่ใช้

- **แท็บเล็ตพีซี (Tablet PC)** หมายถึง คอมพิวเตอร์ชนิดพกพาที่ทำงานด้วยระบบสัมผัส (Touch Screen) มีขนาดหน้าจอ

ระหว่าง 7 - 10 นิ้ว รองรับการเชื่อมต่อแบบไร้สาย เหมาะสำหรับการใช้งานอินเทอร์เน็ต และแอปพลิเคชัน เป็นพื้นฐานเช่นเดียวกับ Net Book สำหรับประเภทของ Tablet PC นั้นมีทั้ง แบบที่มีแป้นพิมพ์ซึ่งสามารถหมุนและพับหน้าจอได้

(Convertible Tablet) และไม่มีแป้นพิมพ์แต่สั่งการด้วยแป้นพิมพ์ดิจิทัลที่อยู่บนหน้าจอ (Slate Tablet) โดยการใช้นิ้วมือสัมผัส หรือใช้ปากกา Stylus สั่งการทำงาน

- **เวิร์คสเตชัน (Workstation)** หมายถึง คอมพิวเตอร์แบบตั้งโต๊ะที่มีความสามารถในการคำนวณด้านวิศวกรรม สถาปัตยกรรม หรืองานอื่นๆ ที่เน้นการแสดงผลด้านกราฟิกต่างๆ เช่น การนำมาช่วยออกแบบภาพกราฟิกในโรงงานอุตสาหกรรมเพื่อออกแบบชิ้นส่วนใหม่ ๆ เป็นต้น ซึ่งจากการที่ต้องทำงานกราฟิกที่มีความละเอียดสูงทำให้เวิร์คสเตชันใช้หน่วยประมวลผลที่มีประสิทธิภาพมากกว่ารวมทั้งมีหน่วยเก็บข้อมูลสำรองจำนวนมากด้วยมีผู้ใช้บางกลุ่มเรียกเครื่องระดับเวิร์คสเตชันนี้ว่าซูเปอร์ไมโคร (Super Micro) เพราะออกแบบมาให้ใช้งานแบบตั้งโต๊ะแต่ชิปที่ใช้ทำงานนั้นแตกต่างกันมาก เนื่องจาก เวิร์คสเตชันส่วนมากใช้ชิปประเภท RISC (Reduced Instruction Set Computer) ซึ่งเป็นชิปที่ลดจำนวนคำสั่งที่สามารถใช้สั่งงานให้เหลือเฉพาะที่จำเป็นเพื่อให้สามารถทำงานได้ด้วยความเร็วสูง

- **เทอร์มินัล (Terminal)** เป็นเครื่องคอมพิวเตอร์ที่ไม่สามารถประมวลผลข้อมูลได้ด้วยตนเอง มีความสามารถในการทำงานช้า เพราะต้องรอการประมวลผลจากเครื่องแม่ข่ายเท่านั้น เครื่องเทอร์มินัลประกอบไปด้วยจอคอมพิวเตอร์ แป้นพิมพ์ และเมาส์ เพื่อใช้ในการแสดงข้อมูลและส่งข้อมูลไปยังเครื่องแม่ข่าย ทำให้

ประหยัดค่าอุปกรณ์คอมพิวเตอร์ได้อย่างมาก เครื่องเทอร์มินัลเมื่อออกจากเครือข่ายจะไม่สามารถทำงานได้แต่การดูแลรักษาระบบเครือข่ายที่ใช้เครื่องเทอร์มินัลจะง่ายกว่าระบบเครือข่ายที่ใช้เครื่องเวิร์คสเตชัน

- คอมพิวเตอร์เพื่อการบริการและประมวลผลจากส่วนกลาง หมายถึงคอมพิวเตอร์ที่ติดตั้งไว้ส่วนกลาง เพื่อควบคุมการทำงานและให้บริการคอมพิวเตอร์เครื่องอื่นๆ ได้แก่ เซิร์ฟเวอร์ (Server) เมนเฟรม(Mainframe) มินิคอมพิวเตอร์ (Minicomputer) ซุปเปอร์คอมพิวเตอร์ (Supercomputer) การขายสินค้าหรือบริการทางอินเทอร์เน็ต (พาณิชย์อิเล็กทรอนิกส์หรือ e-Commerce)

สถานประกอบการที่มีการขายสินค้าหรือบริการผ่านทางอินเทอร์เน็ต หรือ หมายถึงการให้ลูกค้าสั่งซื้อ สั่งจอง สินค้าหรือบริการผ่านทางอินเทอร์เน็ต (ผ่านทางหน้าเว็บไซต์ Social Network Extranet EDI หรือทาง e-mail ก็ได้) ส่วนการชำระเงินหรือจัดส่งสินค้าจะทำผ่านทางช่องทางใดก็ได้

2.3.7 ลักษณะที่พิกแรม

1) **ที่พักเพื่อการท่องเที่ยว** คือ สถานบริการที่พักชั่วคราวสำหรับผู้เดินทางจากต่างถิ่นจากถิ่นที่อยู่อาศัยประจำในจังหวัดหนึ่งไปยังสถานที่ที่อยู่ในอีกจังหวัดหนึ่งชั่วคราว โดยมีจุดประสงค์เพื่อท่องเที่ยว พักผ่อน เยี่ยมครอบครัว/ญาติมิตร ประชุม/สัมมนา เล่น/ดู

2) กีฬาประกอบพิธีทางศาสนา รวมทั้งเดินทางเพื่อไปรับการรักษาตัว หรือประกอบภารกิจอื่นๆ ที่ไม่ใช่เพื่อการศึกษา การประกอบอาชีพหรือหารายได้ภายในสถานที่ที่บุคคลนั้นเดินทางไปเยี่ยมเยียน โดยมีบริการต่างๆ เพื่อความสะดวกของผู้ที่มาพักและมีการคิดค่าบริการเป็นรายวัน

3) **ที่พักไม่ใช่เพื่อการท่องเที่ยว** คือ สถานบริการที่พักสำหรับบุคคลในท้องถิ่น (จังหวัด) หรือบุคคลที่เข้ามาเพื่อการศึกษา (เรียนหนังสือ) หรือทำงาน ประกอบอาชีพ/หารายได้ในจังหวัดนั้น

2.4 รายการข้อมูล

สำหรับแบบสอบถามที่ใช้ในการสัมภาษณ์และบันทึกรายละเอียดข้อมูลของสถานประกอบการที่อยู่ในข่ายการสำมะโนนี้ ประกอบด้วย

- 1) ชื่อและสถานที่ตั้งของสถานประกอบการ
- 2) ประเภทกิจกรรมทางเศรษฐกิจของสถานประกอบการ
- 3) รูปแบบการจัดตั้งตามกฎหมาย
- 4) รูปแบบการจัดตั้งทางเศรษฐกิจ
- 5) การจดทะเบียนพาณิชย์
- 6) การร่วมลงทุนหรือถือหุ้นจากต่างประเทศ
- 7) จำนวนคนทำงานและลูกจ้าง
- 8) ระยะเวลาการดำเนินกิจการ
- 9) สถานประกอบการที่พิกแรม
- 10) จำนวนเตียงของโรงพยาบาล
- 11) การมีการใช้เทคโนโลยีสารสนเทศและการสื่อสาร
- 12) หมายเลขโทรศัพท์/โทรสาร/E-mail Address
- 13) สถานที่ตั้งของสำนักงานใหญ่

2.5 การเก็บรวบรวมข้อมูล

2.5.1 วิธีการเก็บรวบรวมข้อมูล ใช้วิธีการส่งเจ้าหน้าที่ ซึ่งเป็นข้าราชการและลูกจ้างของสำนักงานสถิติแห่งชาติออกไปทำการสัมภาษณ์เจ้าของ ผู้ประกอบการหรือผู้แทนที่สถาน-ประกอบการมอบหมายให้เป็นผู้ให้ข้อมูล

2.5.2 คาบเวลาการปฏิบัติงาน ขั้นการเก็บรวบรวมข้อมูลพื้นฐานหรือการนับจด (listing)

1) การเก็บรวบรวมข้อมูล

- กรุงเทพมหานคร ระหว่างเดือน พฤษภาคม - กันยายน 2559
- ในเขตเทศบาล ระหว่างเดือน พฤษภาคม - สิงหาคม 2559
- นอกเขตเทศบาล ระหว่างเดือน ตุลาคม - ธันวาคม 2559

2) การประมวลผลและนำเสนอผลข้อมูล ภายในมิถุนายน 2560

2.5.3 การอบรม

การอบรมการปฏิบัติงานโครงการสำมะโนอุตสาหกรรม พ.ศ. 2560 ขั้นการเก็บรวบรวมข้อมูลพื้นฐานหรือการนับจด แยกเป็น 3 ระดับดังนี้

1) ระดับสถิติจังหวัด เจ้าหน้าที่โครงการ เป็นผู้อบรมชี้แจงเกี่ยวกับแผนงาน แนวทางการบริหารโครงการและวิธีการปฏิบัติงาน

2) ระดับเจ้าหน้าที่ผู้อบรม เจ้าหน้าที่โครงการเป็นผู้อบรมชี้แจงเกี่ยวกับรายละเอียดของการปฏิบัติงานในขั้นตอนต่าง ๆ เช่น วิธีการเก็บรวบรวมข้อมูล การประมวลผลข้อมูล และการนำเสนอผลข้อมูล ให้กับเจ้าหน้าที่ผู้อบรม ซึ่งเป็นข้าราชการในส่วนกลางและส่วนภูมิภาค เพื่อทำหน้าที่อบรมเจ้าหน้าที่วิชาการและเจ้าหน้าที่ปฏิบัติงานเก็บรวบรวมข้อมูล

3) ระดับเจ้าหน้าที่วิชาการและเจ้าหน้าที่ผู้ปฏิบัติงานเก็บรวบรวมข้อมูล เจ้าหน้าที่ผู้อบรมจะเป็นผู้อบรมชี้แจงเกี่ยวกับรายละเอียดของการปฏิบัติงานในขั้นตอนต่างๆ ให้กับเจ้าหน้าที่วิชาการ และเจ้าหน้าที่ผู้ปฏิบัติงานเก็บรวบรวมข้อมูล ซึ่งเป็นข้าราชการ พนักงานราชการ หรือลูกจ้างชั่วคราว ทั้งส่วนกลางและส่วนภูมิภาค

2.6 การประมวลผลข้อมูล

การประมวลผลข้อมูลทุกขั้นตอน และการจัดทำรายงานผลระดับจังหวัด ดำเนินการที่สำนักงานสถิติจังหวัด โดยสำนักงานสถิติแห่งชาติในส่วนกลางให้การสนับสนุนทางด้านวิชาการ เช่น การจัดทำโปรแกรมสำหรับการบันทึกข้อมูลและการประมวลผลข้อมูล และการจัดทำต้นแบบตารางเสนอผลและรายงานผล เป็นต้น สำหรับข้อมูลพื้นฐานระดับภาคและทั่วราชอาณาจักร จะทำการประมวลผลข้อมูลและจัดทำรายงานที่สำนักงานสถิติแห่งชาติในส่วนกลาง

2.7 การนำเสนอผลข้อมูล

การจัดทำรายงานผลสำมะโน
อุตสาหกรรม พ.ศ. 2560 ชั้นการเก็บรวบรวม
ข้อมูลพื้นฐานหรือการนับจุด จะจัดทำรายงาน
ผล ดังนี้

1) รายงานผลเบื้องต้น ระดับภาค และ
ทั่วราชอาณาจักร จำนวน 6 ฉบับ ประกอบด้วย
รายงานผลเบื้องต้นของปริมณฑล ภาคกลาง

ภาคเหนือ ภาคตะวันออกเฉียงเหนือ ภาคใต้ และ
ทั่วราชอาณาจักร

2) รายงานผลระดับจังหวัด รวม 77 ฉบับ

3) รายงานผลระดับภาค และทั่วราชอาณาจักร
จำนวน 6 ฉบับ ประกอบด้วย รายงานผลของ
ปริมณฑล ภาคกลาง ภาคเหนือ ภาคตะวันออกเฉียง
เหนือ ภาคใต้ และทั่วราชอาณาจักร

บทที่ 3 ผลการสำมะโน

การนำเสนอผลการสำมะโนในรายงานฉบับนี้เป็นผลจากขั้นตอนการเก็บรวบรวมข้อมูลพื้นฐานหรือการนับจดสถานประกอบการในปี 2559 ซึ่งจัดจำแนกประเภทสถานประกอบการตามการจัดประเภทมาตรฐานอุตสาหกรรมประเทศไทย ปี 2552 (Thailand Standard Industrial Classification : TSIC 2009) ได้แก่ ธุรกิจทางการค้า ธุรกิจทางการบริการ การผลิต การก่อสร้าง การขนส่งทางบกและสถานที่เก็บสินค้า กิจกรรมด้านข้อมูลข่าวสารและการสื่อสาร และกิจกรรมด้านโรงพยาบาลเอกชน ที่ตั้งอยู่ในจังหวัดศรีสะเกษ โดยดำเนินการเก็บรวบรวมข้อมูลสถานประกอบการในพื้นที่เขตเทศบาล ระหว่างเดือนพฤษภาคม – สิงหาคม 2559 และพื้นที่นอกเขตเทศบาล ระหว่างเดือนตุลาคม – ธันวาคม 2559

ผลการเก็บรวบรวมข้อมูลพื้นฐานของสถานประกอบการในจังหวัดศรีสะเกษ พบว่า มีสถานประกอบการ จำนวนทั้งสิ้น 49,935 แห่ง ในจำนวนนี้แยกเป็นสถานประกอบการที่เก็บรวบรวมรายการข้อมูลพื้นฐานในแบบสอบถามได้ครบถ้วน จำนวน 49,861 แห่ง และสถานประกอบการที่เก็บรวบรวมรายการข้อมูลได้เพียงรายการ ชื่อ ที่ตั้ง และประเภท

ธุรกิจ/อุตสาหกรรม จำนวน 74 แห่ง สำหรับข้อมูลที่น่าเสนอผลในรายงานฉบับนี้จะเป็นข้อมูลของสถานประกอบการที่เก็บรวบรวมข้อมูลพื้นฐานได้ครบถ้วน จำนวน 49,861 แห่ง เท่านั้น สรุปได้ดังนี้

3.1 จำนวนสถานประกอบการ

จังหวัดศรีสะเกษ มีจำนวนสถานประกอบการทั้งสิ้น 49,861 แห่ง อำเภอที่มีสถานประกอบการตั้งอยู่มากที่สุดคืออำเภอกันทรลักษ์ มีมากถึง 6,370 แห่ง (ร้อยละ 12.8) รองลงมาคืออำเภอเมืองศรีสะเกษ จำนวน 6,183 แห่ง (ร้อยละ 12.4) อันดับสามคืออำเภออุทุมพรพิสัย จำนวน 4,488 แห่ง (ร้อยละ 9.0) โดยเมื่อพิจารณาจำนวนสถานประกอบการที่ตั้งอยู่ในแต่ละอำเภอนอกเหนือจากสามอำเภอข้างต้นแล้ว จะพบว่า มีจำนวนมากกว่า 1,000 สถานประกอบการ ยกเว้นอำเภออำเภาศิลาลาด ที่มีสถานประกอบการ 843 แห่ง (ร้อยละ 1.7) อำเภอเมืองจันทร์ 483 แห่ง (ร้อยละ 1.0) และอำเภอบึงบูรพ์ มีจำนวนสถานประกอบการน้อยที่สุด คือ มีเพียง 369 แห่ง เท่านั้น (ร้อยละ 0.7)

ตาราง 3.1 จำนวนและร้อยละของสถานประกอบการ จำแนกตามอำเภอ

อำเภอ	จำนวน	ร้อยละ
รวม	49,861	100.0
1. อำเภอเมืองศรีสะเกษ	6,183	12.4
2. อำเภอยางชุมน้อย	1,241	2.5
3. อำเภอกันทรารมย์	3,859	7.7
4. อำเภอกันทรลักษ์	6,370	12.8
5. อำเภอขุขันธ์	4,300	8.6
6. อำเภอไพรบึง	1,402	2.8
7. อำเภอปราสาท	2,400	4.8
8. อำเภอขุนหาญ	2,811	5.6
9. อำเภอราชใหญ่	3,029	6.1
10. อำเภออุทุมพรพิสัย	4,488	9.0
11. อำเภอเบ็ญจบุรุษ	369	0.7
12. อำเภอห้วยทับทัน	1,410	2.9
13. อำเภอโนนคูณ	1,422	2.9
14. อำเภอศรีรัตนะ	1,450	2.9
15. อำเภอรัตนวาปี	1,340	2.7
16. อำเภอวังหิน	1,391	2.8
17. อำเภอภูสิงห์	1,383	2.8
18. อำเภอเมืองจันทร์	483	1.0
19. อำเภอเบญจลักษ์	1,266	2.5
20. อำเภอพยุห์	1,367	2.7
21. อำเภอโพธิ์ศรีสุวรรณ	1,054	2.1
22. อำเภอศิลาลาด	843	1.7

3.2 กิจกรรมทางเศรษฐกิจ

สถานประกอบการส่วนใหญ่ประกอบกิจกรรมทางเศรษฐกิจประเภทการผลิต จำนวน 15,613 แห่ง (ร้อยละ 31.3) รองลงมาคือ การขายปลีก จำนวน 15,453 แห่ง (ร้อยละ 31.0) กิจกรรมบริการอื่น ๆ จำนวน 4,981 แห่ง (ร้อยละ 10.0) การบริการอาหารและเครื่องดื่ม จำนวน 3,755 แห่ง (ร้อยละ 7.5) การขายส่งและการขายปลีก จำนวนสถานประกอบการทั้งสิ้น

การซ่อมแซมยานยนต์และจักรยานยนต์ จำนวน 2,712 แห่ง (ร้อยละ 5.4) ส่วนกิจกรรมทางเศรษฐกิจประเภทอื่น ๆ นอกเหนือจากที่กล่าวข้างต้นมีสัดส่วนต่ำกว่าร้อยละ 5.0 ของ

ตาราง 3.2 จำนวนและร้อยละของสถานประกอบการ จำแนกตามกิจกรรมทางเศรษฐกิจ

กิจกรรมทางเศรษฐกิจ	จำนวน	ร้อยละ
รวม	49,861	100.0
1. การผลิต	15,613	31.3
2. การจัดการและการบำบัดน้ำเสีย ของเสียและสิ่งปฏิกูล	66	0.1
3. การก่อสร้าง	2,032	4.1
4. การขายส่งและการขายปลีก การซ่อมแซมยานยนต์ และจักรยานยนต์	2,712	5.4
5. การขายส่ง	1,506	3.0
6. การขายปลีก	15,453	31.0
7. การขนส่งทางบก สถานที่เก็บสินค้า	1,133	2.3
8. ที่พักแรม	120	0.3
9. บริการอาหารและเครื่องดื่ม	3,755	7.5
10. ข้อมูลข่าวสารและการสื่อสาร	195	0.4
11. กิจกรรมอสังหาริมทรัพย์	713	1.4
12. กิจกรรมทางวิชาชีพ วิทยาศาสตร์และเทคโนโลยี	202	0.4
13. กิจกรรมการบริหาร และการบริการสนับสนุน	414	0.8
14. ศิลปะ ความบันเทิงและนันทนาการ	965	2.0
15. กิจกรรมบริการอื่น ๆ	4,981	10.0
16. กิจกรรมด้านโรงพยาบาลเอกชน	1	-

หมายเหตุ : - ไม่มีข้อมูล หรือข้อมูลมีค่าเป็น 0 หรือมีข้อมูลจำนวนเล็กน้อย

3.3 ขนาดของสถานประกอบการ

เมื่อพิจารณาขนาดของสถานประกอบการ จากจำนวนคนที่ทำงานในสถานประกอบการ พบว่า สถานประกอบการส่วนใหญ่มากถึง 49,437 แห่ง (ร้อยละ 99.1) เป็นสถานประกอบการขนาดเล็ก มีคนทำงาน 1-15 คน ส่วนสถานประกอบการที่มีคนทำงาน 16 - 25 คน มีจำนวน 238 แห่ง (ร้อยละ 0.5) สถานประกอบการที่มีคนทำงาน 31-50 คน มีจำนวน 83 แห่ง (ร้อยละ 0.2) สถานประกอบการที่มีคนทำงาน 26 - 30 คน มีจำนวน 56 แห่ง (ร้อยละ 0.1) และสถานประกอบการที่มีคนทำงาน 51 - 200 คน มีจำนวน 47 แห่ง (ร้อยละ 0.1)

3.4 รูปแบบการจัดตั้งตามกฎหมาย

สถานประกอบการส่วนใหญ่มีรูปแบบการจัดตั้งตามกฎหมายเป็นแบบส่วนบุคคลหรือ ห้างหุ้นส่วนที่ไม่เป็นนิติบุคคล จำนวน 47,739 แห่ง (ร้อยละ 95.7) รองลงมาคือ การจัดตั้งในรูปแบบของกลุ่มแม่บ้าน จำนวน 1,485 แห่ง (ร้อยละ 3.0) ห้างหุ้นส่วนจำกัด ห้างหุ้นส่วนสามัญนิติบุคคล จำนวน 302 แห่ง (ร้อยละ 0.6) บริษัทจำกัด บริษัทจำกัด (มหาชน) จำนวน 263 แห่ง (ร้อยละ 0.5) ส่วนที่มีรูปแบบเป็นส่วนราชการ รัฐวิสาหกิจ สหกรณ์ และอื่นๆ มีเพียง 72 แห่ง (ร้อยละ 0.1)

3.5 รูปแบบการจัดตั้งทางเศรษฐกิจ

สถานประกอบการส่วนใหญ่จำนวน 49,645 แห่ง (ร้อยละ 99.6) เป็นสำนักงานแห่งเดียว รองลงมาคือ สถานประกอบการที่มีรูปแบบการจัดตั้งเป็นสาขาและอื่น ๆ มีจำนวน 173 แห่ง (ร้อยละ 0.3) และเป็นสำนักงานใหญ่ จำนวน 43 แห่ง (ร้อยละ 0.1)

3.6 การมีต่างประเทศร่วมลงทุนหรือถือหุ้น

สถานประกอบการส่วนใหญ่ (ร้อยละ 98.4) ไม่มีต่างประเทศร่วมลงทุนหรือถือหุ้น ส่วนที่มีต่างประเทศร่วมลงทุน มีเพียงร้อยละ 1.6 เท่านั้น โดยร่วมลงทุนน้อยกว่า 10 % และร่วมลงทุน 10 – 50 % มีสัดส่วนเท่ากัน ที่ร้อยละ 0.8

ตาราง 3.3 จำนวนและร้อยละของสถานประกอบการ จำแนกตามลักษณะของสถานประกอบการ

ลักษณะของสถานประกอบการ	จำนวน	ร้อยละ
รวม	49,861	100.0
ขนาดของสถานประกอบการ (จำนวนคนทำงาน)		
1 – 15 คน	49,437	99.1
16 – 25 คน	238	0.5
26 – 30 คน	56	0.1
31 – 50 คน	83	0.2
51 – 200 คน	47	0.1
มากกว่า 200 คน	-	-
รูปแบบการจัดตั้งตามกฎหมาย		
ส่วนบุคคล	47,739	95.7
ห้างหุ้นส่วนจำกัด ห้างหุ้นส่วนสามัญนิติบุคคล	302	0.6
บริษัทจำกัด บริษัทจำกัด (มหาชน)	263	0.5
กลุ่มแม่บ้าน	1,485	3.0
อื่นๆ (ส่วนราชการ รัฐวิสาหกิจ สหกรณ์ และอื่น ๆ)	72	0.1
รูปแบบการจัดตั้งทางเศรษฐกิจ		
สำนักงานแห่งเดียว	49,645	99.6
สำนักงานใหญ่	43	0.1
สำนักงานสาขา/อื่น ๆ	172	0.3
อื่น ๆ	1	-
การต่างประเทศร่วมลงทุนหรือถือหุ้น		
ไม่มี	259	98.4
มี	4	1.6
น้อยกว่า 10 %	2	0.8
10 – 50 %	2	0.8
มากกว่า 50 %	-	-

เมื่อพิจารณากิจกรรมทางเศรษฐกิจจำแนกตามขนาดของสถานประกอบการซึ่งวัดด้วยจำนวนคนทำงาน พบว่า สถานประกอบการทุกประเภทมากกว่าร้อยละ 80.0 เป็นสถานประกอบการ

ขนาดเล็ก (คนทำงาน 1 – 15 คน) ยกเว้น สถานประกอบการด้านโรงพยาบาลเอกชน ที่มีคนทำงาน 51 – 200 คน

ตาราง 3.4 จำนวนและร้อยละของสถานประกอบการ จำแนกตามกิจกรรมทางเศรษฐกิจและขนาดของสถานประกอบการ (จำนวนคนทำงาน)

กิจกรรมทางเศรษฐกิจ	รวม	ขนาดของสถานประกอบการ (จำนวนคนทำงาน)					
		1-15 คน	16-25 คน	26-30 คน	31-50 คน	51-200 คน	มากกว่า 200 คน
รวม	49,861	49,437	238	56	83	47	-
	(100.0)	(99.1)	(0.5)	(0.1)	(0.2)	(0.1)	-
1. การผลิต	15,613	15,437	89	34	42	11	-
	(100.0)	(98.9)	(0.6)	(0.2)	(0.3)	(0.1)	-
2. การจัดการและการบำบัดน้ำเสียของเสีย และสิ่งปฏิกูล	66	57	3	1	3	2	-
	(100.0)	(86.4)	(4.5)	(1.5)	(4.5)	(3.0)	-
3. การก่อสร้าง	2,032	1,997	28	3	1	3	-
	(100.0)	(98.3)	(1.4)	(0.1)	(-)	(0.1)	-
4. การขายส่งและการขายปลีก การซ่อมแซมยานยนต์และจักรยานยนต์	2,712	2,680	16	1	8	7	-
	(100.0)	(98.8)	(0.6)	(-)	(0.3)	(0.3)	-
5. การขายส่ง	1,506	1,481	12	3	7	3	-
	(100.0)	(98.3)	(0.8)	(0.2)	(0.5)	(0.2)	-
6. การขายปลีก	15,453	15,366	44	10	18	15	-
	(100.0)	(94.4)	(0.3)	(0.1)	(0.1)	(0.1)	-
7. การขนส่งทางบก สถานที่เก็บสินค้า	1,133	1,128	2	-	2	1	-
	(100.0)	(96.6)	(0.2)	(-)	(0.2)	(0.1)	-
8. ที่พักแรม	120	113	3	1	1	2	-
	(100.0)	(94.2)	(2.5)	(0.8)	(0.8)	(1.7)	-
9. บริการอาหารและเครื่องดื่ม	3,755	3,741	11	2	1	-	-
	(100.0)	(96.6)	(0.3)	(0.1)	(-)	(-)	(-)
10. ข้อมูลข่าวสารและการสื่อสาร	195	192	3	-	-	-	-
	(100.0)	(98.5)	(1.5)	(-)	(-)	(-)	(-)
11. กิจกรรมอสังหาริมทรัพย์	713	712	1	-	-	-	-
	(100.0)	(99.9)	(0.1)	(-)	(-)	(-)	(-)
12. กิจกรรมทางวิชาชีพ วิทยาศาสตร์และเทคโนโลยี	202	201	1	-	-	-	-
	(100.0)	(99.5)	(0.5)	(-)	(-)	(-)	(-)
13. กิจกรรมการบริหาร และการบริการสนับสนุน	414	413	1	-	-	-	-
	(100.0)	(99.8)	(0.2)	(-)	(-)	(-)	(-)
14. ศิลปะ ความบันเทิงและนันทนาการ	965	940	23	1	-	1	-
	(100.0)	(97.4)	(2.4)	(0.1)	(-)	(0.1)	(-)
15. กิจกรรมบริการอื่นๆ	4,981	4,979	1	-	-	1	-
	(100.0)	(100.0)	(-)	(-)	(-)	(-)	(-)
16. กิจกรรมด้านโรงพยาบาลเอกชน	1	-	-	-	-	1	-
	(100.0)	(-)	(-)	(-)	(-)	(100.0)	(-)

หมายเหตุ : (1) ตัวเลขในวงเล็บ คือ อัตราร้อยละ

(2) - ไม่มีข้อมูล หรือข้อมูลมีค่าเป็น 0 หรือมีข้อมูลจำนวนเล็กน้อย

3.7 คนทำงานและลูกจ้าง

3.7.1 จำนวนคนทำงาน

จากจำนวนสถานประกอบการจำนวน 49,861 แห่งซึ่งมีคนทำงานรวมทั้งสิ้น 109,664 คน พบว่า คนทำงานส่วนใหญ่ จำนวน 96,012 คน (ร้อยละ 87.5) ทำงานอยู่ในสถานประกอบการขนาดเล็ก (คนทำงาน 1 – 15 คน) รองลงมาทำงานอยู่ในสถานประกอบการที่มีคนทำงาน 16 – 25 คน จำนวน 4,668 คน (ร้อยละ 4.3) และ 4,166 คน (ร้อยละ 3.8) ทำงานในสถานประกอบการที่มีคนทำงาน 51 – 200 คน

เมื่อพิจารณาตามประเภทกิจกรรมทางเศรษฐกิจ พบว่าสถานประกอบการในจังหวัดศรีสะเกษ จำนวน 49,861 แห่ง ซึ่งมีคนทำงานรวมทั้งสิ้น 109,664 คน นั้น ส่วนใหญ่ทำงานอยู่ในกิจกรรมทางเศรษฐกิจประเภทการขายปลีก จำนวน 36,704 คน (ร้อยละ 33.5) รองลงมาคือการผลิต จำนวน 30,279 คน (ร้อยละ 27.6) การก่อสร้าง จำนวน 8,490 คน (ร้อยละ 7.7) การบริการอาหารและเครื่องดื่ม จำนวน 8,056 คน (ร้อยละ 7.3) กิจกรรมทางเศรษฐกิจประเภทการขายส่ง และการขายปลีก การซ่อมแซมยานยนต์และจักรยานยนต์ จำนวน 6,297 คน (ร้อยละ 5.7) และกิจกรรมบริการอื่น ๆ จำนวน 6,253 คน (ร้อยละ 5.7) ส่วนกิจกรรมทางเศรษฐกิจประเภทอื่น ๆ มีสัดส่วนของคนทำงานน้อยกว่าร้อยละ 0.5

3.7.2 จำนวนลูกจ้าง

จากจำนวนคนทำงานในสถานประกอบการทั้งสิ้น 109,664 คน พบว่า เป็นลูกจ้าง จำนวน 27,149 คน หรือคิดเป็นร้อยละ 24.8 ของจำนวนคนทำงานทั้งสิ้น ซึ่งลูกจ้างส่วนใหญ่ทำงานอยู่ในสถานประกอบการขนาดเล็ก (คนทำงาน 1 – 15 คน) จำนวน 19,186 คน (ร้อยละ 70.7) รองลงมาทำงานอยู่ในสถานประกอบการที่มีคนทำงาน 51 – 200 คน จำนวน 3,165 คน (ร้อยละ 11.7) และจำนวน 2,539 คน (ร้อยละ 9.3) ทำงานในสถานประกอบการที่มีคนทำงาน 16 – 25 คน

เมื่อพิจารณาตามประเภทกิจกรรมทางเศรษฐกิจ พบว่า สถานประกอบการประเภทการขายปลีก เป็นสถานประกอบการที่มีจำนวนลูกจ้างมากที่สุด จำนวน 6,990 คน (ร้อยละ 25.7) รองลงมาคือ กิจกรรมการก่อสร้าง จำนวน 5,415 คน (ร้อยละ 20.0) การผลิต จำนวน 4,704 คน (ร้อยละ 17.3) การขายส่งและการขายปลีก การซ่อมแซมยานยนต์และจักรยานยนต์ จำนวน 2,838 คน (ร้อยละ 10.5) การขายส่ง จำนวน 2,122 คน (ร้อยละ 7.8) และการบริการอาหารและเครื่องดื่ม จำนวน 1,872 คน (ร้อยละ 6.9) ส่วนกิจกรรมทางเศรษฐกิจประเภทอื่น ๆ มีสัดส่วนของลูกจ้างต่ำกว่าร้อยละ 5.0

ตาราง 3.5 จำนวนและร้อยละของพนักงานและลูกจ้าง จำแนกตามขนาดของสถานประกอบการและ
กิจกรรมทางเศรษฐกิจ

ขนาดของสถานประกอบการ/กิจกรรมทางเศรษฐกิจ	จำนวนสถาน ประกอบการ	คนทำงาน		ลูกจ้าง	
		จำนวน	ร้อยละ	จำนวน	ร้อยละ
รวม	49,861	109,664	100.0	27,149	100.0
ขนาดของสถานประกอบการ (จำนวนคนทำงาน)					
1 - 15 คน	49,437	96,012	87.5	19,186	70.7
16 - 25 คน	238	4,668	4.3	2,539	9.3
26 - 30 คน	56	1,636	1.5	606	2.2
31 - 50 คน	83	3,182	2.9	1,653	6.1
51 - 200 คน	47	4,166	3.8	3,165	11.7
กิจกรรมทางเศรษฐกิจ					
1. การผลิต	15,613	30,279	27.6	4,704	17.3
2. การจัดการและการบำบัดน้ำเสีย ของเสีย และสิ่งปฏิกูล	66	599	0.5	193	0.7
3. การก่อสร้าง	2,032	8,490	7.7	5,415	20.0
4. การขายส่งและการขายปลีก การซ่อมแซมยานยนต์และจักรยานยนต์	2,712	6,297	5.7	2,838	10.5
5. การขายส่ง	1,506	4,817	4.4	2,122	7.8
6. การขายปลีก	15,453	36,704	33.5	6,990	25.7
7. การขนส่งทางบก สถานที่เก็บสินค้า	1,133	1,626	1.5	365	1.3
8. ที่พักแรม	120	758	0.7	569	2.1
9. บริการอาหารและเครื่องดื่ม	3,755	8,056	7.3	1,872	6.9
10. ข้อมูลข่าวสารและการสื่อสาร	195	403	0.4	140	0.5
11. กิจกรรมมอสังหาริมทรัพย์	713	1,174	1.1	172	0.6
12. กิจกรรมทางวิชาชีพ วิทยาศาสตร์และ เทคนิค	202	511	0.5	166	0.6
13. กิจกรรมการบริหาร และการบริการสนับสนุน	414	843	0.8	191	0.7
14. ศิลปะ ความบันเทิงและนันทนาการ	965	2,689	2.4	909	3.4
15. กิจกรรมบริการอื่นๆ	4,981	6,253	5.7	341	1.3
16. กิจกรรมด้านโรงพยาบาลเอกชน	1	165	0.2	162	0.6

3.8 การเปรียบเทียบข้อมูลพื้นฐานของสถาน- ประกอบการในระยะเวลา 5 ปีที่ผ่านมา

3.8.1 จำนวนสถานประกอบการ

เมื่อเปรียบเทียบข้อมูลพื้นฐานจากการทำ
สำมะโนธุรกิจและอุตสาหกรรม พ.ศ. 2555 และ
สำมะโนอุตสาหกรรม พ.ศ. 2560 ซึ่งเป็นข้อมูล
พื้นฐาน พบว่า ในปี 2559 มีสถานประกอบการ
ทั้งสิ้นจำนวน 49,861 แห่ง เพิ่มขึ้นจากปี 2554
จำนวน 13,267 แห่ง หรือคิดเป็นร้อยละ 36.3 โดย
สถานประกอบการที่เพิ่มขึ้นส่วนใหญ่เป็นสถาน-
ประกอบการขนาดเล็ก คนทำงาน 1-15 คน เพิ่มขึ้น
ร้อยละ 37.1 สถานประกอบการที่มีคนทำงาน 26 –
30 คน เพิ่มขึ้นร้อยละ 1.8 สำหรับสถาน-
ประกอบการที่มีสัดส่วนลดลงมากที่สุด คือสถาน-
ประกอบการที่มีคนทำงาน 51 – 200 คนลดลงถึง
ร้อยละ 61.5 รองลงมาคือสถานประกอบการที่มี
คนทำงาน 31 – 50 คน ลดลงร้อยละ 14.4 สถาน-
ประกอบการที่มีคนทำงาน 16 - 25 คน ลดลง
ร้อยละ 10.5 ส่วนสถานประกอบการขนาดใหญ่ที่มี

คนทำงานมากกว่า 200 คน ที่เคยมีอยู่ 3 แห่ง
ในฐานข้อมูลปี 2554 นั้น จากการสำมะโนในปี
2559 ไม่พบว่า ในจังหวัดศรีสะเกษ มีสถาน-
ประกอบการที่มีคนทำงาน มากกว่า 200 คนขึ้นไป

หากพิจารณาการเปลี่ยนแปลงตาม
กิจกรรมทางเศรษฐกิจ พบว่า สถานประกอบการ
ส่วนใหญ่ มีอัตราส่วนเพิ่มขึ้น โดยเฉพาะสถาน-
ประกอบการที่ดำเนินกิจกรรมทางเศรษฐกิจ
ประเภทการจัดการและการบำบัดน้ำเสีย ของเสีย
และสิ่งปฏิกูล จากการสำมะโนในปี 2559 พบว่า
เพิ่มขึ้นจากปี 2554 มากที่สุดถึงร้อยละ 312.5
รองลงมาคือกิจกรรมอสังหาริมทรัพย์ เพิ่มขึ้น
ร้อยละ 230.1 ส่วนประเภทกิจกรรมทางด้านศิลปะ
ความบันเทิงและนันทนาการ เพิ่มขึ้นร้อยละ 193.3
กิจกรรมทางด้านก่อสร้างเพิ่มขึ้นร้อยละ 125.5
กิจกรรมบริการอื่น ๆ เพิ่มขึ้นร้อยละ 102.8 ส่วน
สถานประกอบการที่ประกอบกิจกรรมทางเศรษฐกิจ
ที่มีอัตราส่วนลดลง มีเพียงสองประเภท คือ สถาน-
ประกอบการที่ดำเนินกิจกรรมการบริหาร และการ
บริการสนับสนุน ลดลงจากปี 2554 ร้อยละ 26.7
และกิจกรรมทางวิชาชีพ วิทยาศาสตร์และเทคโนโลยี
ลดลงจากปี 2554 ร้อยละ 1.0

ตาราง 3.6 เปรียบเทียบจำนวนสถานประกอบการ ปี 2554 และ ปี 2559 จำแนกตามขนาดของ
สถานประกอบการและกิจกรรมทางเศรษฐกิจ

ขนาดของสถานประกอบการ/กิจกรรมทางเศรษฐกิจ	ปี 2554 ^{1/}	ปี 2559	ร้อยละการเปลี่ยนแปลง
รวม	36,594	49,861	36.3
ขนาดของสถานประกอบการ (จำนวนคนทำงาน)			
1 - 15 คน	36,051	49,437	37.1
16 - 25 คน	266	238	-10.5
26 - 30 คน	55	56	1.8
31 - 50 คน	97	83	-14.4
51 - 200 คน	122	47	-61.5
มากกว่า 200 คน	3	-	-100.0
กิจกรรมทางเศรษฐกิจ			
1. การผลิต	11,602	15,613	34.6
2. การจัดการและการบำบัดน้ำเสีย ของเสีย และสิ่งปฏิกูล	16	66	312.5
3. การก่อสร้าง	901	2,032	125.5
4. การขายส่งและการขายปลีกการซ่อมแซมยานยนต์ และจักรยายนต์	2,063	2,712	31.5
5. การขายส่ง	1,119	1,506	34.6
6. การขายปลีก	13,461	15,453	14.8
7. การขนส่งทางบก สถานที่เก็บสินค้า	779	1,133	45.4
8. ที่พักแรม และบริการอาหารและเครื่องดื่ม	2,734	3,875	41.7
9. ข้อมูลข่าวสารและการสื่อสาร	148	195	31.8
10. กิจกรรมอสังหาริมทรัพย์	216	713	230.1
11. กิจกรรมทางวิชาชีพ วิทยาศาสตร์และเทคโนโลยี	204	202	-1.0
12. กิจกรรมการบริหาร และการบริการสนับสนุน	565	414	-26.7
13. ศิลปะ ความบันเทิงและนันทนาการ	329	965	193.3
14. กิจกรรมบริการอื่นๆ	2,456	4,981	102.8
15. กิจกรรมด้านโรงพยาบาลเอกชน	1	1	-

หมายเหตุ : - ไม่มีข้อมูล หรือข้อมูลมีค่าเป็น 0 หรือมีข้อมูลจำนวนเล็กน้อย

^{1/} สำนักระเบียบธุรกิจและอุตสาหกรรม พ.ศ. 2555 ข้อมูลพื้นฐาน จังหวัดศรีสะเกษ

3.8.2 การจ้างงาน

ด้านการเปลี่ยนแปลงของจำนวนคนทำงานในสถานประกอบการ ในระยะ 5 ปีที่ผ่านมา เมื่อเปรียบเทียบข้อมูลพื้นฐานจากการทำสำมะโน

อุตสาหกรรม พ.ศ. 2560 และสำมะโนธุรกิจและอุตสาหกรรม พ.ศ. 2554 ซึ่งเป็นข้อมูลพื้นฐาน ปี 2559 เทียบกับปี 2554 พบว่า จำนวนคนทำงานเพิ่มขึ้นจากเดิม 89,979 คน ในปี 2554 เป็น 109,664 คน ในปี 2559 หรือเพิ่มขึ้นคิดเป็นร้อยละ 21.9 โดยจำนวนคนทำงานที่เพิ่มขึ้น ส่วนใหญ่ทำงานอยู่ในสถานประกอบการขนาดเล็ก ที่มีคนทำงาน 1-15 คน เพิ่มขึ้นร้อยละ 43.1 อย่างไรก็ตาม

สถานประกอบการที่มีคนทำงาน 51 – 200 คน มีคนทำงานลดลงถึงร้อยละ 61.4 จากปี 2554

หากพิจารณาจำนวนคนทำงานตามประเภทกิจกรรมทางเศรษฐกิจ พบว่าประเภทกิจกรรมทางเศรษฐกิจที่มีคนทำงานเพิ่มขึ้นมากที่สุด คือกิจกรรมด้านอสังหาริมทรัพย์ มีคนทำงานเพิ่มขึ้นถึงร้อยละ 304.8 รองลงมาคือ กิจกรรมการจัดการและการบำบัดน้ำเสียของเสีย และสิ่งปฏิกูล เพิ่มขึ้นร้อยละ 165.0 กิจกรรมด้านการก่อสร้าง เพิ่มขึ้นร้อยละ 117.7 ส่วนกิจกรรมทางเศรษฐกิจที่มีคนทำงานลดลงจากปี 2554 คือกิจกรรมการบริหาร และการบริการสนับสนุน ลดลงร้อยละ 21.9 จากปี 2554

ตาราง 3.7 เปรียบเทียบจำนวนคนทำงาน ปี 2554 และ ปี 2559 จำแนกตามขนาดของสถานประกอบการ และกิจกรรมทางเศรษฐกิจ

ขนาดของสถานประกอบการ/กิจกรรมทางเศรษฐกิจ	ปี 2554 ^{1/}	ปี 2559	ร้อยละการเปลี่ยนแปลง
รวม	89,979	109,664	21.9
ขนาดของสถานประกอบการ (จำนวนคนทำงาน)			
1 - 15 คน	67,080	96,012	43.1
16 - 25 คน	5,398	4,668	-13.5
26 - 30 คน	1,601	1,636	2.2
31 - 50 คน	3,973	3,182	-19.9
51 - 200 คน	10,800	4,166	-61.4
มากกว่า 200 คน	1,127	-	-100.0
กิจกรรมทางเศรษฐกิจ			
1. การผลิต	26,746	30,279	13.2
2. การจัดการและการบำบัดน้ำเสีย ของเสีย และสิ่งปฏิกูล	226	599	165.0
3. การก่อสร้าง	3,900	8,490	117.7
4. การขายส่งและการขายปลีกการซ่อมแซมยานยนต์และจักรยานยนต์	4,584	6,297	37.4
5. การขายส่ง	3,520	4,817	36.8
6. การขายปลีก	36,238	36,704	1.3
7. การขนส่งทางบก สถานที่เก็บสินค้า	1,094	1,626	48.6
8. ที่พักแรม และบริการอาหารและเครื่องดื่ม	6,124	8,814	43.9
9. ข้อมูลข่าวสารและการสื่อสาร	285	403	41.4
10. กิจกรรมอสังหาริมทรัพย์	290	1,174	304.8
11. กิจกรรมทางวิชาชีพ วิทยาศาสตร์และเทคโนโลยี	428	511	19.4
12. กิจกรรมการบริหาร และการบริการสนับสนุน	1,079	843	-21.9
13. ศิลปะ ความบันเทิงและนันทนาการ	2,301	2,689	16.9
14. กิจกรรมบริการอื่นๆ	3,088	6,253	102.5
15. กิจกรรมด้านโรงพยาบาลเอกชน	76	165	117.1

หมายเหตุ : - ไม่มีข้อมูล หรือข้อมูลมีค่าเป็น 0 หรือมีข้อมูลจำนวนเล็กน้อย

^{1/} สำมะโนธุรกิจและอุตสาหกรรม พ.ศ. 2555 ข้อมูลพื้นฐาน จังหวัดศรีสะเกษ

ภาคผนวก

ตารางสถิติ

APPENDIX

STATISTICAL TABLE

สารบัญตารางสถิติ

		หน้า
ตาราง 1	จำนวนสถานประกอบการ จำแนกตามกิจกรรมทางเศรษฐกิจ อำเภอและเขตการปกครอง	31
TABLE 1	NUMBER OF ESTABLISHMENTS BY ECONOMIC ACTIVITY AMPHOE AND AREA	
ตาราง 2	จำนวนสถานประกอบการ จำแนกตามรูปแบบการจัดตั้งตามกฎหมาย อำเภอและเขตการปกครอง	34
TABLE 2	NUMBER OF ESTABLISHMENTS BY FORM OF LEGAL ORGANIZATION AMPHOE AND AREA	
ตาราง 3	จำนวนสถานประกอบการ จำแนกตามรูปแบบการจัดตั้งทางเศรษฐกิจ อำเภอและเขตการปกครอง	37
TABLE 3	NUMBER OF ESTABLISHMENTS BY FORM OF ECONOMIC ORGANIZATION AMPHOE AND AREA	
ตาราง 4	จำนวนสถานประกอบการ จำแนกตามขนาดของสถานประกอบการ (จำนวนคนทำงาน) อำเภอและเขตการปกครอง	40
TABLE 4	NUMBER OF ESTABLISHMENTS BY SIZE OF ESTABLISHMENT (NUMBER OF PERSONS ENGAGED) AMPHOE AND AREA	
ตาราง 5	จำนวนคนทำงานในสถานประกอบการ จำแนกตามขนาดของสถานประกอบการ (จำนวนคนทำงาน) อำเภอและเขตการปกครอง	43
TABLE 5	NUMBER OF PERSONS ENGAGED IN ESTABLISHMENTS BY SIZE OF ESTABLISHMENT (NUMBER OF PERSONS ENGAGED) AMPHOE AND AREA	
ตาราง 6	จำนวนสถานประกอบการ จำแนกตามขนาดของสถานประกอบการ (จำนวนลูกจ้าง) อำเภอและเขตการปกครอง	46
TABLE 6	NUMBER OF ESTABLISHMENTS BY SIZE OF ESTABLISHMENT (NUMBER OF EMPLOYEES) AMPHOE AND AREA	
ตาราง 7	จำนวนลูกจ้างในสถานประกอบการ จำแนกตามขนาดของสถานประกอบการ (จำนวนคนทำงาน) อำเภอและเขตการปกครอง	49
TABLE 7	NUMBER OF EMPLOYEES IN ESTABLISHMENTS BY SIZE OF ESTABLISHMENT (NUMBER OF PERSONS ENGAGED) AMPHOE AND AREA	
ตาราง 8	จำนวนของสถานประกอบการธุรกิจ จำแนกตามระยะเวลาการดำเนินกิจการ และขนาดของสถานประกอบการ อำเภอและเขตการปกครอง	52
TABLE 8	NUMBER OF BUSSINESS ESTABLISHMENTS BY PERIOD OF OPERATION AMPHOE AND AREA	
ตาราง 9	จำนวนสถานประกอบการ จำแนกตามการมีการใช้เทคโนโลยีสารสนเทศและการสื่อสาร อำเภอและเขตการปกครอง	55
TABLE 9	NUMBER OF ESTABLISHMENTS BY THE USE OF INFORMATION AND COMMUNICATION TECHNOLOGY AMPHOE AND AREA	

สารบัญตารางสถิติ (ต่อ)

		หน้า
ตาราง 10	จำนวนสถานประกอบการ จำแนกตามรูปแบบการจัดตั้งตามกฎหมาย และกิจกรรมทางเศรษฐกิจ	58
TABLE 10	NUMBER OF ESTABLISHMENTS BY FORM OF LEGAL ORGANIZATION AND ECONOMIC ACTIVITY	
ตาราง 11	จำนวนสถานประกอบการ จำแนกตามรูปแบบการจัดตั้งทางเศรษฐกิจ และกิจกรรมทางเศรษฐกิจ	61
TABLE 11	NUMBER OF ESTABLISHMENTS BY FORM OF ECONOMIC ORGANIZATION AND ECONOMIC ACTIVITY	
ตาราง 12	จำนวนสถานประกอบการ จำแนกตามสัดส่วนของการร่วมลงทุนหรือถือหุ้น ของต่างประเทศ และกิจกรรมทางเศรษฐกิจ	64
TABLE 12	NUMBER OF ESTABLISHMENTS BY PROPORTION OF FOREIGN INVESTMENT OR SHARE HOLDING AND ECONOMIC ACTIVITY	
ตาราง 13	จำนวนสถานประกอบการ จำแนกตามขนาดของสถานประกอบการ (จำนวนคนทำงาน) และ กิจกรรมทางเศรษฐกิจ	67
TABLE 13	NUMBER OF ESTABLISHMENTS BY SIZE OF ESTABLISHMENT (NUMBER OF PERSONS ENGAGED) AND ECONOMIC ACTIVITY	
ตาราง 14	จำนวนคนทำงานในสถานประกอบการ จำแนกตามขนาดของสถานประกอบการ (จำนวนคนทำงาน) และกิจกรรมทางเศรษฐกิจ	70
TABLE 14	NUMBER OF PERSONS ENGAGED IN ESTABLISHMENTS BY SIZE OF ESTABLISHMENT (NUMBER OF PERSONS ENGAGED) AND ECONOMIC ACTIVITY	
ตาราง 15	จำนวนสถานประกอบการ จำแนกตามขนาดของสถานประกอบการ (จำนวนลูกจ้าง) และกิจกรรมทางเศรษฐกิจ	73
TABLE 15	NUMBER OF ESTABLISHMENTS BY SIZE OF ESTABLISHMENT (NUMBER OF EMPLOYEES) AND ECONOMIC ACTIVITY	
ตาราง 16	จำนวนลูกจ้างในสถานประกอบการ จำแนกตามขนาดของสถานประกอบการ (จำนวนคนทำงาน) และกิจกรรมทางเศรษฐกิจ	76
TABLE 16	NUMBER OF EMPLOYEES IN ESTABLISHMENTS BY SIZE OF ESTABLISHMENT (NUMBER OF PERSONS ENGAGED) AND ECONOMIC ACTIVITY	
ตาราง 17	จำนวนของสถานประกอบการ จำแนกตามระยะเวลาการดำเนินกิจการ และกิจกรรมทางเศรษฐกิจ	79
TABLE 17	NUMBER OF ESTABLISHMENTS BY PERIOD OF OPERATION AND ECONOMIC ACTIVITY	
ตาราง 18	จำนวนสถานประกอบการ จำแนกตามการมีการใช้เทคโนโลยีสารสนเทศและการสื่อสาร และ กิจกรรมทางเศรษฐกิจ	82
TABLE 18	NUMBER OF ESTABLISHMENTS BY THE USE OF INFORMATION AND COMMUNICATION TECHNOLOGY AND ECONOMIC ACTIVITY	

ตาราง 1 จำนวนสถานประกอบการ จำนวนตามกิจกรรมทางเศรษฐกิจ อำเภอและเขตการปกครอง
TABLE 1 NUMBER OF ESTABLISHMENTS BY ECONOMIC ACTIVITY AND AMPHOE AND AREA

อำเภอ/เขตการปกครอง	กิจกรรมทางเศรษฐกิจ Economic Activity														1	Si Sa Ket
	จำนวน	การผลิต	การก่อสร้าง	การค้าปลีก	การค้าส่ง	การขนส่ง	การค้าปลีก	การค้าส่ง	การขนส่ง	การบริการ	การบริการ	ศิลปะ	กิจกรรม	กิจกรรม		
สถานประกอบการ	Manufacturing	Construction	Retail trade	Wholesale trade	Accommodation	Land transport	Retail trade	Wholesale trade	Accommodation	Real estate	Professional, scientific and technical activities	Information and communication service activities	Food and beverage service activities	Arts, and recreation and entertainment activities	Other service activities	Hospital private activities
จำนวนสถานประกอบการ	49,861	15,613	2,092	2,712	1,506	1,133	15,453	1,133	120	3,755	195	713	202	414	965	4,981
อำเภอเมืองศรีสะเกษ	6,183	956	2	156	470	107	2,106	107	38	775	44	489	73	103	83	619
อำเภอยางชุมน้อย	1,241	323	1	54	73	23	410	23	1	88	8	7	9	12	23	138
อำเภอน้ำขุ่น	3,859	1,484	3	188	180	77	975	77	5	250	11	12	17	30	74	388
อำเภอรัตนวาปี	6,370	1,653	8	253	422	225	2,025	225	24	472	31	67	24	46	111	783
อำเภอขุขันธ์	4,300	1,290	4	149	214	120	1,564	120	9	287	15	32	13	34	94	373
อำเภอโพธิ์ชัย	1,402	535	1	117	53	18	393	18	2	103	4	7	4	10	17	119
อำเภอไพรบึง	2,400	982	2	82	102	30	669	30	-	162	1	11	3	10	51	239
อำเภอบึงนาราง	2,811	644	2	171	180	60	1,018	60	10	223	17	24	7	21	52	295
อำเภอศรีรัตนะ	3,029	1,001	7	138	172	63	891	63	5	240	7	20	11	25	53	280
อำเภออุทุมพรพิสัย	4,488	1,978	2	150	187	57	1,239	57	6	273	17	9	13	21	79	354
อำเภอปทุมราช	369	132	-	9	22	2	119	2	2	29	2	2	1	5	7	28
อำเภอห้วยทับทัน	1,410	485	3	43	71	14	446	14	1	128	6	2	4	4	39	139
อำเภอนามน	1,422	558	1	65	65	43	379	43	-	66	7	1	2	14	31	152
อำเภอศรีรัตนะ	1,450	404	3	73	82	43	472	43	5	100	3	8	2	18	39	168
อำเภอน้ำแก่ง	1,340	414	7	86	69	39	372	39	-	69	1	3	1	16	51	164
อำเภอรัตน	1,391	323	2	54	67	38	496	38	-	99	1	5	2	9	45	152
อำเภอตุ้ง	1,383	418	1	37	68	32	517	32	3	97	6	2	3	6	31	130
อำเภอเมืองรัตน	483	192	1	13	13	7	168	7	-	31	1	-	-	2	7	40
อำเภอบึงนาราง	1,266	494	-	72	69	55	310	55	2	60	3	4	2	9	21	126
อำเภอโพธิ์	1,367	390	-	43	68	36	459	36	4	114	9	4	8	11	32	158
อำเภอโพธิ์สุวรรณ	1,054	502	2	50	32	23	249	20	3	57	-	1	3	4	18	90
อำเภอศิลาลาด	843	455	14	29	33	24	176	24	-	32	1	3	-	4	7	46

ตาราง 1 จำนวนสถานประกอบการ จำนวนตามกิจกรรมทางเศรษฐกิจ อำเภอและเขตปกครอง (ต่อ)

TABLE 1 NUMBER OF ESTABLISHMENTS BY ECONOMIC ACTIVITY, AMPHOE AND AREA (Cont.)

อำเภอ/เขตการปกครอง	จำนวนสถานประกอบการ	กิจกรรมทางเศรษฐกิจ Economic Activity																อำเภอ/Area
		การผลิต	การจัดการ	การก่อสร้าง	การขายส่ง	การขายปลีก	การขนส่งทางบก	ที่พัคนม	บริการอาหาร	ข้อมูลข่าวสาร	กิจกรรมการเช่าซื้อ	กิจกรรมการบริการวิชาชีพ	กิจกรรมศิลปะ	กิจกรรมบริการอื่น ๆ	กิจกรรม	กิจกรรม		
จำนวน	Manufacturing	การก่อสร้าง	Construction	การขายส่ง	Retail trade	การขายปลีก	Land transport	ที่พัคนม	บริการอาหาร	ข้อมูลข่าวสาร	กิจกรรมการเช่าซื้อ	กิจกรรมการบริการวิชาชีพ	กิจกรรมศิลปะ	กิจกรรมบริการอื่น ๆ	กิจกรรม	กิจกรรม		
ประเภทการประกอบกิจการ	และกากับบัด	Construction	Wholesale trade	Retail trade	สถานที่เดินเท้า	Accommodation	food and beverage service activities	information and communication service activities	Real estate activities	Professional, scientific and technical activities	Administration and support service activities	Arts, entertainment and recreation activities	Other service activities	Hospital private activities				
Number of establishments	และสิ่งปลูก	Construction	Wholesale trade	Retail trade	Land transport and storage	Accommodation	food and beverage service activities	information and communication service activities	Real estate activities	Professional, scientific and technical activities	Administration and support service activities	Arts, entertainment and recreation activities	Other service activities	Hospital private activities				
49,861	15,613	66	2,032	2,712	1,506	15,453	1,133	120	3,755	195	713	202	414	965	4,981	1	Si Sa Ket	
13,269	2,438	4	344	999	423	4,661	145	49	1,574	97	591	156	224	137	1,426	1	Municipal area	
3,756	337	1	45	303	108	1,227	38	20	562	36	453	67	86	30	442	1	AmphoeMueang Si Sa Ket	
305	39	-	5	27	13	120	1	-	40	4	6	9	5	1	35	-	AmphoeYang Chum Noi	
502	52	-	8	52	15	184	1	1	66	7	7	14	19	5	71	-	AmphoeKantharom	
1,592	215	-	34	172	63	592	9	9	189	14	46	19	15	12	203	-	AmphoeKantharak	
447	52	-	1	17	13	215	2	-	42	4	7	5	13	4	72	-	AmphoeKhukhan	
632	171	-	72	33	10	186	11	2	69	3	7	4	9	2	53	-	AmphoePhrai Bueng	
260	27	-	4	24	14	95	1	-	37	1	9	3	8	2	35	-	AmphoePrang Ku	
1,230	234	-	53	103	32	484	20	7	124	8	18	6	17	12	112	-	AmphoeKhun Han	
891	232	-	18	51	32	308	6	-	99	2	17	8	16	9	93	-	AmphoeSaai Salai	
1,252	409	1	37	57	29	434	11	2	104	10	8	8	12	14	116	-	AmphoeUthumphon Phisal	
212	50	-	5	16	3	79	2	2	22	-	2	1	4	6	20	-	AmphoeBueng Bun	
271	56	-	7	24	7	113	1	-	32	1	1	2	1	4	22	-	AmphoeHua Thap Than	
272	43	-	8	30	5	87	6	4	37	1	5	2	7	3	34	-	AmphoeSi Pattana	
427	65	1	13	33	53	159	12	-	44	-	2	1	3	17	24	-	AmphoeWang Hin	
321	127	1	7	10	4	116	5	-	19	-	-	-	2	5	25	-	AmphoeMueang Chan	
323	47	-	4	31	6	122	3	2	57	6	3	6	4	1	31	-	AmphoePhayu	
576	282	-	23	16	16	140	16	-	31	-	-	1	3	10	38	-	AmphoePho Si Suwan	

ตาราง 1 จำนวนสถานประกอบการ จำแนกตามกิจกรรมทางเศรษฐกิจ อำเภอและเขตปกครอง (ต่อ)
TABLE 1 NUMBER OF ESTABLISHMENTS BY ECONOMIC ACTIVITY, AMPHOE AND AREA (Cont.)

อำเภอ/เขตปกครอง	ประเภทการประกอบ Number of establishments	กิจกรรมทางเศรษฐกิจ Economic Activity															Non - municipal area
		การผลิต Manufacturing	การจัดทำ และกรอภัณฑ์ Construction และสิ่งก่อสร้าง และสิ่งปลูก Severage, waste management and remediation activities	การก่อสร้าง Construction	การขาย- ซ่อมแซมยานยนต์ และจักรยานยนต์ Sale and retail trade; repair of motor vehicles and motorcycles	การขายส่ง Wholesale trade	การขนส่ง สถานที่สินค้า Land transport and storage	ที่พักแรม Accommodation	บริการอาหาร และเครื่องดื่ม Food and beverage service activities	ข้อมูลข่าวสาร และการสื่อสาร Information and communication service activities	กิจกรรม ทาง ค้าปลีก Retail trade	กิจกรรม การขนส่ง สถานที่ สินค้า Land transport and storage	กิจกรรม ที่พักแรม Accommodation	กิจกรรม บริการ อาหาร และเครื่องดื่ม Food and beverage service activities	กิจกรรม ทางวิชาชีพ วิทยาศาสตร์และ เทคโนโลยี Professional, scientific and technical activities	ศิลปะ ความบันเทิง และนันทนาการ Arts, recreation and entertainment support service activities	
นอกเขตเทศบาล	36,592	13,175	62	1,688	1,713	1,083	10,792	988	71	2,181	98	122	46	190	828	3,555	-
อำเภอเมืองศรีสะเกษ	2,427	619	1	111	167	53	879	69	18	213	8	36	6	17	53	177	-
อำเภอยางชุมน้อย	936	284	1	49	46	58	290	22	1	48	4	1	-	7	22	103	-
อำเภอกันทรารมย์	3,357	1,432	3	180	128	150	791	76	4	184	4	5	3	11	69	317	-
อำเภอเมืองรัตนัง	4,778	1,438	8	219	250	163	1,433	216	15	283	17	21	5	31	99	580	-
อำเภออุษาคเนย์	3,853	1,298	4	148	197	89	1,349	118	9	245	11	25	8	21	90	301	-
อำเภอน้ำโพธิ์	770	364	1	45	20	9	207	7	-	34	1	-	-	1	15	66	-
อำเภอประทัง	2,140	955	2	78	78	42	574	29	-	125	-	2	-	2	49	204	-
อำเภอนาหวาย	1,581	410	2	118	77	55	534	40	3	99	9	6	1	4	40	183	-
อำเภอนาเยีย	2,138	769	7	120	121	84	583	57	5	141	5	3	3	9	44	187	-
อำเภออุทุมพรพิสัย	3,236	1,569	1	113	130	74	805	46	4	169	7	1	5	9	65	238	-
อำเภอโพนทราย	157	82	-	4	6	6	40	-	-	7	2	-	-	1	1	8	-
อำเภอรัตนวาปี	1,139	429	3	36	47	18	333	13	1	96	5	1	2	3	35	117	-
อำเภอโนนคูณ	1,422	558	1	65	65	38	379	43	-	66	7	1	2	14	31	152	-
อำเภอสว่างวีรกรรม	1,178	361	3	65	52	25	385	37	1	63	2	3	-	11	36	134	-
อำเภอน้ำแก่ง	1,340	414	7	86	69	48	372	39	-	69	1	3	1	16	51	164	-
อำเภอรังษิง	964	258	1	41	34	45	337	26	-	55	1	3	1	6	28	128	-
อำเภออุตุ	1,383	418	1	37	68	32	517	32	3	97	6	2	3	6	31	130	-
อำเภอเมืองรัตนัง	162	65	-	6	3	4	52	2	-	12	1	-	-	-	2	15	-
อำเภอเมืองรัตนัง	1,266	494	-	72	69	39	310	55	2	60	3	4	2	9	21	126	-
อำเภอไพร่	1,044	343	-	39	37	25	337	33	2	57	3	1	2	7	31	127	-
อำเภอโพธิ์ศรีสุวรรณ	478	220	2	27	16	7	109	4	3	26	-	1	2	1	8	52	-
อำเภอรัตนวาปี	843	455	14	29	33	19	176	24	-	32	1	3	-	4	7	46	-

ที่มา : สำนักงานสถิติแห่งชาติ (ข้อมูลพื้นฐาน) จังหวัดศรีสะเกษ สำนักงานสถิติแห่งชาติ กระทรวงดิจิทัลเพื่อเศรษฐกิจและสังคม
 Source : The 2017 Industrial Census (Basic Information), Si Sa Ket Province, National Statistical Office, Ministry of Digital Economy and Society

ตาราง 2 จำนวนสถานประกอบการ จำแนกตามรูปแบบการจัดตั้งตามกฎหมาย อำเภอและเขตการปกครอง

TABLE 2 NUMBER OF ESTABLISHMENTS BY FORM OF LEGAL ORGANIZATION, AMPHOE AND AREA

อำเภอ/เขตการปกครอง	จำนวน สถานประกอบการ Number of establishments	รูปแบบการจัดตั้งตามกฎหมาย Form of legal organization								Amphoe/Area
		ส่วนบุคคล Individual proprietor	ห้างหุ้นส่วนจำกัด ห้างหุ้นส่วนสามัญ นิติบุคคล Juristic partnership	บริษัทจำกัด บริษัทจำกัด (มหาชน) Company limited, Public company limited	ส่วนราชการ รัฐวิสาหกิจ Government, State-enterprises	สหกรณ์ Cooperatives	กลุ่มแม่บ้าน Community enterprise	อื่น ๆ Others		
จังหวัดศรีสะเกษ	49,861	47,740	302	262	3	45	1,485	24	Si Sa Ket	
อำเภอเมืองศรีสะเกษ	6,183	5,880	120	134	1	7	40	1	AmphoeMueang Si Sa Ket	
อำเภอยางชุมน้อย	1,241	1,188	2	2	-	6	43	-	AmphoeYang Chum Noi	
อำเภอกันทรารมย์	3,859	3,712	15	11	-	3	118	-	AmphoeKanthararom	
อำเภอกันทรลักษ์	6,370	6,178	35	29	1	2	123	2	AmphoeKantharalak	
อำเภอขุขันธ์	4,300	4,143	23	19	-	5	110	-	AmphoeKhukhan	
อำเภอโพธิ์ชัย	1,402	1,356	10	8	-	3	22	3	AmphoePhrai Bueng	
อำเภอปรางค์กู่	2,400	2,313	8	1	-	2	76	-	AmphoePrang Ku	
อำเภอขุนหาญ	2,811	2,726	11	10	-	5	57	2	AmphoeKhun Han	
อำเภอรามัน	3,029	2,772	19	4	-	-	226	8	AmphoeRasi Salai	
อำเภออุทุมพรพิสัย	4,488	4,303	24	21	1	-	134	5	AmphoeUthumphon Phisai	
อำเภอเบ็ญจบุรุษ	369	349	1	5	-	1	13	-	AmphoeBueng Bun	
อำเภอห้วยทับทัน	1,410	1,320	3	5	-	3	79	-	AmphoeHuai Thap Than	
อำเภอโนนคูณ	1,422	1,334	12	2	-	2	72	1	AmphoeNon Khun	
อำเภอศรีรัตนะ	1,450	1,416	2	3	-	1	27	-	AmphoeSi Rattana	
อำเภอน้ำแก่ง	1,340	1,294	1	-	-	-	45	1	AmphoeNam Kiang	
อำเภอวังหิน	1,391	1,334	2	1	-	2	51	-	AmphoeWang Hin	
อำเภอกุสุมาลย์	1,383	1,336	5	-	-	2	40	1	AmphoePhu Sing	
อำเภอเมืองจันทร์	483	466	-	-	-	-	16	-	AmphoeMueang Chan	
อำเภอเบญจลักษ์	1,266	1,214	1	1	-	-	50	-	AmphoeBenchalak	
อำเภอพยุห์	1,367	1,333	4	4	-	1	25	-	AmphoePhayu	
อำเภอโพธิ์ศรีสุวรรณ	1,054	1,013	4	1	-	-	36	-	AmphoePho Si Suwan	
อำเภอศีลาจักษ์	843	760	-	1	-	-	82	-	AmphoeSila Lat	

ตาราง 2 จำนวนสถานประกอบการ จัดตั้งตามรูปแบบกฎหมาย อำเภอและเขตการปกครอง (ต่อ)

TABLE 2 NUMBER OF ESTABLISHMENTS BY FORM OF LEGAL ORGANIZATION, AMPHOE AND AREA (Cont.)

อำเภอ/เขตการปกครอง	จำนวน สถานประกอบการ Number of establishments	รูปแบบการจัดตั้งตามกฎหมาย Form of legal organization								Amphoe/Area
		ส่วนบุคคล Individual proprietor	หุ้นส่วนจำกัด หุ้นส่วนสามัญ นิติบุคคล Juristic partnership	บริษัทจำกัด บริษัทจำกัด (มหาชน) Company limited, Public company limited	ส่วนราชการ รัฐวิสาหกิจ Government, State-enterprises	สหกรณ์ Cooperatives	กลุ่มแม่บ้าน Community enterprise	อื่น ๆ Others		
จังหวัดศรีสะเกษ	49,861	47,740	302	262	3	45	1,485	24	Si Sa Ket	
ในเขตเทศบาล	13,269	12,705	183	186	3	33	135	24	Municipal area	
อำเภอเมืองศรีสะเกษ	3,756	3,549	92	102	1	6	5	1	AmphoeMueang Si Sa Ket	
อำเภอยางชุมน้อย	305	288	2	2	-	6	7	-	AmphoeYang Chum Noi	
อำเภอกันทรารมย์	502	476	12	11	-	3	-	-	AmphoeKanthararom	
อำเภอกันทรลักษ์	1,592	1,546	23	16	1	1	3	2	AmphoeKantharalak	
อำเภออุทุมพรพิสัย	447	432	10	5	-	-	-	-	AmphoeKhukhan	
อำเภอไพรบึง	632	603	7	8	-	3	8	3	AmphoePhrai Bueng	
อำเภอปรางค์กู่	260	252	5	1	-	2	-	-	AmphoePrang Ku	
อำเภอขุนหาญ	1,230	1,200	6	9	-	5	8	2	AmphoeKhun Han	
อำเภอราษีไศล	891	849	6	2	-	-	26	8	AmphoeRasi Salai	
อำเภออุทุมพรพิสัย	1,252	1,196	12	14	1	-	24	5	AmphoeUthumphon Phisai	
อำเภอบึงบูรพ์	212	200	1	5	-	1	5	-	AmphoeBueng Bun	
อำเภอห้วยทับทัน	271	251	2	3	-	3	12	-	AmphoeHuai Thap Than	
อำเภอศรีรัตนะ	272	263	1	3	-	1	3	1	AmphoeSi Rattana	
อำเภอวังหิน	427	410	-	1	-	1	14	1	AmphoeWang Hin	
อำเภอเมืองจันทร์	321	310	-	-	-	-	10	1	AmphoeMueang Chan	
อำเภอพยุห์	323	315	3	4	-	1	-	-	AmphoePhayu	
อำเภอโพธิ์ศรีสุวรรณ	576	564	1	1	-	-	10	-	AmphoePho Si Suwan	

ตาราง 2 จำนวนสถานประกอบการ จำแนกตามรูปแบบการจัดตั้งตามกฎหมาย อำเภอและเขตการปกครอง (ต่อ)

TABLE 2 NUMBER OF ESTABLISHMENTS BY FORM OF LEGAL ORGANIZATION, AMPHOE AND AREA (Cont.)

อำเภอ/เขตการปกครอง	รูปแบบการจัดตั้งตามกฎหมาย										Amphoe/Area
	จำนวน สถานประกอบการ	ส่วนบุคคล Individual proprietor	ห้างหุ้นส่วนจำกัด ห้างหุ้นส่วนสามัญ นิติบุคคล	บริษัทจำกัด บริษัทจำกัด (มหาชน)	ส่วนราชการ รัฐวิสาหกิจ	สหกรณ์ Cooperatives	กลุ่มแม่บ้าน Community enterprise	อื่น ๆ Others	Form of legal organization		
	Number of establishments	Juristic partnership	Company limited, Public company limited	Government, State-enterprises	Cooperatives	Community enterprise	Others				
นอกเขตเทศบาล	36,592	119	76	12	1,350	-	-	Non - municipal area			
อำเภอเมืองศรีสะเกษ	2,427	28	33	1	35	-	-	AmphoeMueang Si Sa Ket			
อำเภอยางชุมน้อย	936	-	-	-	36	-	-	AmphoeYang Chum Noi			
อำเภอกันทรารมย์	3,357	3	-	-	118	-	-	AmphoeKanthararom			
อำเภอกันทรลักษ์	4,778	12	13	1	120	-	-	AmphoeKantharalak			
อำเภออุทุมพรพิสัย	3,853	13	14	5	110	-	-	AmphoeKhukhan			
อำเภอโพธิ์ประทับช้าง	770	3	-	-	14	-	-	AmphoePhrai Bueng			
อำเภอปรางค์กู่	2,140	3	-	-	76	-	-	AmphoePrang Ku			
อำเภอขุนหาญ	1,581	5	1	-	49	-	-	AmphoeKhun Han			
อำเภอราษีไศล	2,138	13	2	-	200	-	-	AmphoeRasi Salai			
อำเภออุทุมพรพิสัย	3,236	12	7	-	110	-	-	AmphoeUthumphon Phisai			
อำเภอปทุมราชวงศา	157	-	-	-	8	-	-	AmphoeBueng Bun			
อำเภอห้วยทับทัน	1,139	1	2	-	67	-	-	AmphoeHuai Thap Than			
อำเภอโนนคูณ	1,422	12	2	2	72	-	-	AmphoeNon Khun			
อำเภอศรีรัตนะ	1,178	1	-	-	24	-	-	AmphoeSi Rattana			
อำเภอน้ำแก่ง	1,340	1	-	-	45	-	-	AmphoeNam Kiang			
อำเภอวังหิน	964	2	-	-	37	-	-	AmphoeWang Hin			
อำเภอกุสุมาลย์	1,383	5	-	-	40	-	-	AmphoePhu Sing			
อำเภอเมืองจันทร์	162	-	-	-	6	-	-	AmphoeMueang Chan			
อำเภอเบญจลักษ์	1,266	1	1	-	50	-	-	AmphoeBenchalak			
อำเภอพยุห์	1,044	1	-	-	25	-	-	AmphoePhayu			
อำเภอโพธิ์ศรีสุวรรณ	478	3	-	-	26	-	-	AmphoePho Si Suwan			
อำเภอศิลาลาด	843	-	1	-	82	-	-	AmphoeSila Lat			

ที่มา : สำนักงานอุตสาหกรรม พ.ศ. 2560 (ข้อมูลพื้นฐาน) จังหวัด ศรีสะเกษ สำนักงานสถิติแห่งชาติ กระทรวงดิจิทัลเพื่อเศรษฐกิจและสังคม

Source : The 2017 Industrial Census (Basic Information), Si Sa Ket Province, National Statistical Office, Ministry of Digital Economy and Society

ตาราง 3 จำนวนสถานประกอบการ จำนวนตามรูปแบบการจัดตั้งทางเศรษฐกิจ อำเภอและเขตการปกครอง

TABLE 3 NUMBER OF ESTABLISHMENTS BY FORM OF ECONOMIC ORGANIZATION, AMPHOE AND AREA

อำเภอ	จำนวน สถานประกอบการ Number of establishments	รูปแบบการจัดตั้งทางเศรษฐกิจ Form of economic organization			อำเภอ
		สำนักงานเดี่ยว Single unit	สำนักงานใหญ่ Head office	สำนักงานสาขาและอื่น ๆ Branch and other	
จังหวัดศรีสะเกษ	49,861	49,645	43	173	Si Sa Ket
อำเภอเมืองศรีสะเกษ	6,183	6,089	13	81	AmphoeMueang Si Sa Ket
อำเภอยางชุมน้อย	1,241	1,240	1	-	AmphoeYang Chum Noi
อำเภอกันทรารมย์	3,859	3,853	2	4	AmphoeKanthararom
อำเภอกันทรลักษ์	6,370	6,342	6	22	AmphoeKantharlak
อำเภออุทุมพรพิสัย	4,300	4,276	3	21	AmphoeKhukhan
อำเภอไพรบึง	1,402	1,398	-	4	AmphoePhrai Bueng
อำเภอปรางค์กู่	2,400	2,397	-	3	AmphoePrang Ku
อำเภอขุนหาญ	2,811	2,802	2	7	AmphoeKhun Han
อำเภอรามัน	3,029	3,023	5	1	AmphoeRasi Salai
อำเภออุทุมพรพิสัย	4,488	4,471	5	12	AmphoeUthumphon Phisai
อำเภอขุขันธ์	369	364	1	4	AmphoeBueng Bun
อำเภอห้วยทับทัน	1,410	1,408	-	2	AmphoeHuai Thap Than
อำเภอโนนคูณ	1,422	1,420	-	2	AmphoeNon Khun
อำเภอศรีรัตนะ	1,450	1,446	1	3	AmphoeSi Rattana
อำเภอน้ำแก่ง	1,340	1,340	-	-	AmphoeNam Kiang
อำเภอลือเตน	1,391	1,388	2	1	AmphoeWang Hin
อำเภออุทุมพรพิสัย	1,383	1,383	-	-	AmphoePhu Sing
อำเภอเมืองจันทร์	483	483	-	-	AmphoeMueang Chan
อำเภอเบญจลักษ์	1,266	1,264	2	-	AmphoeBenchalak
อำเภอยะหา	1,367	1,362	-	5	AmphoePhayu
อำเภอโพธิ์ศรีสุวรรณ	1,054	1,053	-	1	AmphoePho Si Suwan
อำเภอศีลาจัต	843	843	-	-	AmphoeSila Lat

ตาราง 3 จำนวนสถานประกอบการ จำนวนตามรูปแบบการจัดตั้งทางเศรษฐกิจ อำเภอและเขตการปกครอง (ต่อ)

TABLE 3 NUMBER OF ESTABLISHMENTS BY FORM OF ECONOMIC ORGANIZATION, AMPHOE AND AREA (Cont.)

อำเภอ	จำนวน สถานประกอบการ Number of establishments	รูปแบบการจัดตั้งทางเศรษฐกิจ			อำเภอ
		สำนักงานเดี่ยว Single unit	สำนักงานใหญ่ Head office	สำนักงานสาขาและอื่น ๆ Branch and other	
จังหวัดศรีสะเกษ	49,861	49,645	43	173	Si Sa Ket
ในจังหวัด	13,269	13,127	20	121	Municipal area
อำเภอเมืองศรีสะเกษ	3,756	3,693	9	54	AmphoeMueang Si Sa Ket
อำเภอยางชุมน้อย	305	305	-	-	AmphoeYang Chum Noi
อำเภอกันทรารมย์	502	497	1	4	AmphoeKanthararom
อำเภอกันทรลักษ์	1,592	1,573	4	15	AmphoeKantharak
อำเภอขุขันธ์	447	438	-	9	AmphoeKhukhan
อำเภอโพธิ์	632	628	-	4	AmphoePhai Bueng
อำเภอขุนหาญ	1,230	1,221	2	7	AmphoeKhun Han
อำเภอรามัน	891	889	2	-	AmphoeRasi Salai
อำเภออุทุมพรพิสัย	1,252	1,239	2	11	AmphoeUthumphon Phisai
อำเภอบึงบูรพ์	212	208	-	4	AmphoeBueng Bun
อำเภอห้วยทับทัน	271	270	-	1	AmphoeHuai Thap Than
อำเภอศรีรัตนะ	272	269	-	3	AmphoeSi Rattana
อำเภोजังหวัด	427	426	-	1	AmphoeWang Hin
อำเภอเมืองจันทร์	321	321	-	-	AmphoeMueang Chan
อำเภอพยุห์	323	318	-	5	AmphoePhayu
อำเภอโพธิ์สุวรรณ	576	575	-	1	AmphoePho Si Suwan

ตาราง 3 จำนวนสถานประกอบการ จำนวนตามรูปแบบการจัดตั้งทางเศรษฐกิจ อำเภอและเขตการปกครอง (ต่อ)

TABLE 3 NUMBER OF ESTABLISHMENTS BY FORM OF ECONOMIC ORGANIZATION, AMPHOE AND AREA (Cont.)

อำเภอ	รูปแบบการจัดตั้งทางเศรษฐกิจ				Amphoe
	จำนวน สถานประกอบการ Number of establishments	สำนักงานเดี่ยว Single unit	สำนักงานใหญ่ Head office	สำนักงานสาขาและอื่น ๆ Branch and other	
นอกเขตเทศบาล	36,592	36,518	23	51	Non - municipal area
อำเภอเมืองศรีสะเกษ	2,427	2,396	4	27	AmphoeMueang Si Sa Ket
อำเภอยางชุมน้อย	936	935	1	-	AmphoeYang Chum Noi
อำเภอกันทรารมย์	3,357	3,356	1	-	AmphoeKanthararom
อำเภอกันทรลักษ์	4,778	4,769	2	7	AmphoeKantharalak
อำเภออุทุมพรพิสัย	3,853	3,838	3	12	AmphoeKhukhan
อำเภอไพรบึง	770	770	-	-	AmphoePhrai Bueng
อำเภอปรางค์กู่	2,140	2,140	-	-	AmphoePrang Ku
อำเภอขุนหาญ	1,581	1,581	-	-	AmphoeKhun Han
อำเภอรามัน	2,138	2,134	3	1	AmphoeRasi Salai
อำเภออุทุมพรพิสัย	3,236	3,232	3	1	AmphoeUthumphon Phisai
อำเภอบึงบูรพ์	157	156	1	-	AmphoeBueng Bun
อำเภอห้วยทับทัน	1,139	1,138	-	1	AmphoeHuai Thap Than
อำเภอโนนคูณ	1,422	1,420	-	2	AmphoeNon Khun
อำเภอศรีรัตนะ	1,178	1,177	1	-	AmphoeSi Rattana
อำเภอน้ำเกลี้ยง	1,340	1,340	-	-	AmphoeNam Kiang
อำเภอวังหิน	964	962	2	-	AmphoeWang Hin
อำเภออุสิงห์	1,383	1,383	-	-	AmphoePhu Sing
อำเภอเมืองจันทร์	162	162	-	-	AmphoeMueang Chan
อำเภอเบญจลักษ์	1,266	1,264	2	-	AmphoeBenchalak
อำเภอพยุห์	1,044	1,044	-	-	AmphoePhayu
อำเภอโพธิ์ศรีสุวรรณ	478	478	-	-	AmphoePho Si Suwan
อำเภอศิลาลาด	843	843	-	-	AmphoeSila Lat

ที่มา : สำนักงานอุตสาหกรรม พ.ศ. 2560 (ข้อมูลพื้นฐาน) จังหวัด ศรีสะเกษ สำนักงานสถิติแห่งชาติ กระทรวงดิจิทัลเพื่อเศรษฐกิจและสังคม

Source : The 2017 Industrial Census (Basic Information), Si Sa Ket Province, National Statistical Office, Ministry of Digital Economy and Society

ตาราง 4 จำนวนสถานประกอบการ จำนวนคนงานของสถานประกอบการ (จำนวนคนทำงาน) อำเภอและตำบล

TABLE 4 NUMBER OF ESTABLISHMENTS BY SIZE OF ESTABLISHMENT (NUMBER OF PERSONS ENGAGED), AMPHOE AND TAMBON

อำเภอ/เขตการปกครอง	ขนาดของสถานประกอบการ (จำนวนคนทำงาน) Size of establishment (Number of persons engaged)										อำเภอ/Area
	จำนวนสถานประกอบการ (จำนวนคนทำงาน) Number of establishments										
	1 - 5	6 - 10	11 - 15	16 - 20	21 - 25	26 - 30	31 - 50	51 - 100	101 - 200		
จังหวัดศรีสะเกษ	47,233	1,738	466	167	71	56	83	32	15	Si Sa Ket	
อำเภอเมืองศรีสะเกษ	6,183	371	71	35	15	10	18	7	12	AmphoeMueang Si Sa Ket	
อำเภอยางชุมน้อย	1,241	35	17	13	4	4	2	1	-	AmphoeYang Chum Noi	
อำเภอกันทรารมย์	3,859	140	27	19	11	1	3	-	1	AmphoeKanthararom	
อำเภอกันทรลักษ์	6,370	223	61	18	8	5	7	11	-	AmphoeKantharalak	
อำเภอขุนยี่	4,300	135	39	8	6	9	5	1	-	AmphoeKhukhan	
อำเภอไพรบึง	1,402	38	10	5	1	-	3	-	-	AmphoePhrai Bueng	
อำเภอปรางค์กู่	2,400	43	16	4	2	2	2	2	-	AmphoePrang Ku	
อำเภอขุนหาญ	2,811	90	33	10	2	3	6	-	-	AmphoeKhun Han	
อำเภอราชใหญ่	3,029	154	50	14	3	3	10	1	-	AmphoeRasi Salai	
อำเภออุทุมพรพิสัย	4,488	125	30	8	8	5	8	3	-	AmphoeUthumphon Phisai	
อำเภอบึงบูรพ์	369	19	2	-	-	1	1	1	-	AmphoeBueng Bun	
อำเภอห้วยทับทัน	1,410	41	10	4	1	2	2	-	1	AmphoeHuai Thap Than	
อำเภอโนนคูณ	1,422	41	20	5	1	1	2	1	-	AmphoeNon Khun	
อำเภอศรีรัตนะ	1,450	27	12	1	-	-	-	2	-	AmphoeSi Rattana	
อำเภอน้ำเกลี้ยง	1,340	25	7	1	1	1	-	-	-	AmphoeNam Kiang	
อำเภอวังหิน	1,391	32	12	3	2	1	3	1	1	AmphoeWang Hin	
อำเภอกุสิงห์	1,383	34	9	2	-	-	4	-	-	AmphoePhu Sing	
อำเภอเมืองจันทร์	483	10	5	1	-	-	-	-	-	AmphoeMueang Chan	
อำเภอเบญจลักษ์	1,266	46	4	7	2	1	3	-	-	AmphoeBenchalak	
อำเภอยุ้ย	1,367	35	10	2	1	1	1	-	-	AmphoePhayu	
อำเภอเขาโจน	1,054	25	11	4	2	5	-	-	-	AmphoePho Si Suwan	
อำเภอศิลาลาด	843	49	10	3	1	1	3	1	-	AmphoeSila Lat	

ตาราง 4 จำนวนสถานประกอบการ จำนวนตามขนาดของสถานประกอบการ (จำนวนคนทำงาน) อำเภอและเขตการปกครอง (ต่อ)
 TABLE 4 NUMBER OF ESTABLISHMENTS BY SIZE OF ESTABLISHMENT (NUMBER OF PERSONS ENGAGED) AMPHOE AND AREA (Cont.)

อำเภอ/เขตการปกครอง	ขนาดของสถานประกอบการ (จำนวนคนทำงาน) Size of establishment (Number of persons engaged)										Amphoe/Area
	จำนวนสถานประกอบการ (จำนวนคนทำงาน) Number of establishments										
	1 - 5	6 - 10	11 - 15	16 - 20	21 - 25	26 - 30	31 - 50	51 - 100	101 - 200	Si Sa Ket	
จังหวัดศรีสะเกษ	49,861	1,738	466	167	71	56	83	32	15	11	Si Sa Ket
ในเขตเทศบาล	13,269	642	148	58	29	18	25	12	11	Municipal area	
อำเภอเมืองศรีสะเกษ	3,756	283	52	27	13	7	11	5	8	AmphoeMueang Si Sa Ket	
อำเภอยางชุมน้อย	305	10	10	3	3	2	1	1	-	AmphoeYang Chum Noi	
อำเภอกันทรารมย์	502	37	5	6	-	-	2	-	1	AmphoeKanthararom	
อำเภอกันทรลักษ์	1,592	86	19	4	5	1	3	3	-	AmphoeKantharalak	
อำเภอขุนซัน	447	11	1	-	-	-	-	-	-	AmphoeKhukhan	
อำเภอโพธิ์เงิน	632	19	5	4	-	-	-	-	-	AmphoePhrai Bueng	
อำเภอปรางค์กู่	260	7	2	1	-	-	-	-	-	AmphoePrang Ku	
อำเภอขุนหาญ	1,230	42	8	5	1	1	2	-	-	AmphoeKhun Han	
อำเภอรามัน	891	31	12	4	2	2	-	-	-	AmphoeRasi Salai	
อำเภออุทุมพรพิสัย	1,252	42	14	1	2	2	2	1	-	AmphoeUthumphon Phisai	
อำเภอบึงบูรพ์	212	13	1	-	-	-	1	1	-	AmphoeBueng Bun	
อำเภอห้วยทับทัน	271	12	3	-	1	-	-	-	1	AmphoeHuai Thap Than	
อำเภอศรีรัตนะ	272	8	2	-	-	-	-	-	-	AmphoeSi Rattana	
อำเภอวังหิน	427	8	1	3	2	1	3	1	1	AmphoeWang Hin	
อำเภอพยุห์	323	14	4	-	-	-	-	-	-	AmphoePhayu	
อำเภอโพธิ์ศรีสุวรรณ	576	11	5	-	-	2	-	-	-	AmphoePho Si Suwan	

ตาราง 4 จำนวนสถานประกอบการ จำนวนคนงานของสถานประกอบการ (จำนวนคนทำงาน) อำเภอและเขตการปกครอง (ต่อ)

TABLE 4 NUMBER OF ESTABLISHMENTS BY SIZE OF ESTABLISHMENT (NUMBER OF PERSONS ENGAGED) AMPHOE AND AREA (Cont.)

อำเภอ/เขตการปกครอง	จำนวน สถานประกอบการ Number of establishments	ขนาดของสถานประกอบการ (จำนวนคนทำงาน) Size of establishment (Number of persons engaged)										Amphoe/Area
		1 - 5	6 - 10	11 - 15	16 - 20	21 - 25	26 - 30	31 - 50	51 - 100	101 - 200	Non - municipal area	
น่านเขตเทศบาล	36,592	34,907	1,096	318	109	42	38	58	20	4	4	Non - municipal area
อำเภอเมืองศรีสะเกษ	2,427	2,294	88	19	8	2	3	7	2	4	4	AmphoeMueang Si Sa Ket
อำเภอยางชุมน้อย	936	890	25	7	10	1	2	1	-	-	-	AmphoeYang Chum Noi
อำเภอกันทรารมย์	3,357	3,206	103	22	13	11	1	1	-	-	-	AmphoeKanthararom
อำเภอกันทรลักษ์	4,778	4,566	137	42	14	3	4	4	8	-	-	AmphoeKantharalak
อำเภออุทุมพรพิสัย	3,853	3,662	124	38	8	6	9	5	1	-	-	AmphoeKhukhan
อำเภอโพธิ์บัง	770	741	19	5	1	1	-	3	-	-	-	AmphoePhrai Bueng
อำเภอปรางค์กู่	2,140	2,079	36	14	3	2	2	2	2	-	-	AmphoePrang Ku
อำเภอขุนหาญ	1,581	1,496	48	25	5	1	2	4	-	-	-	AmphoeKhun Han
อำเภอรามัน	2,138	1,954	123	38	10	1	1	10	1	-	-	AmphoeRasi Salai
อำเภออุทุมพรพิสัย	3,236	3,113	83	16	7	6	3	6	2	-	-	AmphoeUthumphon Phisai
อำเภอวังบูรพา	157	149	6	1	-	-	1	-	-	-	-	AmphoeBueng Bun
อำเภอห้วยทับทัน	1,139	1,095	29	7	4	-	2	2	-	-	-	AmphoeHuai Thap Than
อำเภอโนนคูณ	1,422	1,351	41	20	5	1	1	2	1	-	-	AmphoeNon Khun
อำเภอศรีรัตนะ	1,178	1,146	19	10	1	-	-	-	2	-	-	AmphoeSi Rattana
อำเภอน้ำแก	1,340	1,305	25	7	1	1	1	-	-	-	-	AmphoeNam Kiang
อำเภอวังหิน	964	929	24	11	-	-	-	-	-	-	-	AmphoeWang Hin
อำเภอภูสิงห์	1,383	1,334	34	9	2	-	-	4	-	-	-	AmphoePhu Sing
อำเภอเมืองจันทร์	162	158	2	1	1	-	-	-	-	-	-	AmphoeMueang Chan
อำเภอเบญจลักษ์	1,266	1,203	46	4	7	2	1	3	-	-	-	AmphoeBenchalak
อำเภอพยุห์	1,044	1,012	21	6	2	1	1	1	-	-	-	AmphoePhayu
อำเภอโพธิ์ศรีสุวรรณ	478	449	14	6	4	2	3	-	-	-	-	AmphoePho Si Suwan
อำเภอศิลาลาด	843	775	49	10	3	1	1	3	1	-	-	AmphoeSila Lat

ที่มา : สำนักงานอุตสาหกรรม พ.ศ. 2560 (ข้อมูลพื้นฐาน) จังหวัด ศรีสะเกษ สำนักงานสถิติแห่งชาติ กระทรวงดิจิทัลเพื่อเศรษฐกิจและสังคม

Source : The 2017 Industrial Census (Basic Information), Si Sa Ket Province, National Statistical Office, Ministry of Digital Economy and Society

ตาราง 5 จำนวนคนทำงานในสถานประกอบการ จำนวนคนงานของสถานประกอบการ (จำนวนคนทำงาน) อำเภอและเขตการปกครอง

อำเภอ/เขตการปกครอง	จำนวน คนทำงาน Number of persons engaged	ขนาดของสถานประกอบการ (จำนวนคนทำงาน) Size of establishment (Number of persons engaged)										Amphoe/Area
		1 - 5	6 - 10	11- 15	16 - 20	21 - 25	26 - 30	31 - 50	51 - 100	101 - 200	Si Sa Ket	
		จังหวัดสระเกษ	109,664	76,541	13,446	6,025	3,051	1,617	1,636	3,182	2,311	
อำเภอเมืองศรีสะเกษ	17,995	10,397	2,800	916	622	346	282	652	476	1,504	-	AmphoeYang Chum Noi
อำเภอยางชุมน้อย	3,014	1,885	292	210	222	96	116	100	93	-	120	AmphoeKanthararom
อำเภอกันทรารมย์	8,018	5,717	1,081	361	359	240	30	110	-	-	-	AmphoeKantharalak
อำเภอกันทรลักษ์	14,030	9,917	1,689	764	337	175	150	244	754	-	-	AmphoeKhukhan
อำเภออุทุมพรพิสัย	9,035	6,655	1,035	531	140	143	268	173	90	-	-	AmphoePhrai Bueng
อำเภอไพรบึง	2,847	2,212	299	125	93	22	-	96	-	-	-	AmphoePrang Ku
อำเภอปรังคัง	4,458	3,467	335	206	80	46	60	74	190	-	-	AmphoeKhun Han
อำเภออุทุมพรพิสัย	6,091	4,416	699	435	176	49	90	226	-	-	-	AmphoeBasi Salai
อำเภอราษีไศล	7,457	4,645	1,251	631	263	68	90	424	85	-	-	AmphoeUthumphon Phisai
อำเภออุทุมพรพิสัย	9,033	6,678	929	378	147	179	142	348	232	-	-	AmphoeBueng Bun
อำเภอเบ็ญที่	828	529	167	24	-	-	26	31	51	-	-	AmphoeHuai Thap Than
อำเภอห้วยทับทัน	2,844	2,032	333	133	74	24	60	87	-	101	-	AmphoeNon Khun
อำเภอโนนคูณ	2,851	1,975	336	261	88	22	30	79	60	-	-	AmphoeSi Rattana
อำเภอศรีรัตนะ	2,787	2,285	212	153	20	-	-	-	117	-	-	AmphoeNam Kiang
อำเภอน้ำเกลี้ยง	2,442	2,078	195	98	20	22	29	-	-	-	-	AmphoeWang Hin
อำเภอังหิน	3,071	2,221	240	161	58	49	30	105	77	130	-	AmphoePhu Sing
อำเภอภูสิงห์	2,695	2,115	273	121	34	-	-	152	-	-	-	AmphoeMueang Chan
อำเภอเมืองจันทร์	821	655	85	63	18	-	-	-	-	-	-	AmphoeBenchalak
อำเภอเบญจลักษ์	2,632	1,880	369	56	126	43	27	131	-	-	-	AmphoePhayu
อำเภอพยุห์	2,624	2,120	258	118	40	21	26	41	-	-	-	AmphoePho Si Suwan
อำเภอโพธิ์ศรีสุวรรณ	2,139	1,531	191	143	76	48	150	-	-	-	-	AmphoeSila Lat
อำเภอศิลาลาด	1,952	1,131	377	137	58	24	30	109	86	-	-	

ตาราง 5 จำนวนคนทำงานในสถานประกอบการ จำนวนตามขนาดของสถานประกอบการ (จำนวนคนทำงาน) อำเภอและเขตการปกครอง (ต่อ)

TABLE 5 NUMBER OF PERSONS ENGAGED IN ESTABLISHMENTS BY SIZE OF ESTABLISHMENT (NUMBER OF PERSONS ENGAGED) AMPHOE AND AREA (Cont.)

อำเภอ/เขตการปกครอง	จำนวน คนทำงาน Number of persons engaged	ขนาดของสถานประกอบการ (จำนวนคนทำงาน) Size of establishment (Number of persons engaged)										Amphoe/Area
		1 - 5	6 - 10	11 - 15	16 - 20	21 - 25	26 - 30	31 - 50	51 - 100	101 - 200		
จังหวัดศรีสะเกษ	109,664	76,541	13,446	6,025	3,051	1,617	1,636	3,182	2,311	1,855	Si Sa Ket	
ในเขตเทศบาล	34,661	22,479	4,838	1,887	1,056	668	517	949	876	1,391	Municipal area	
อำเภอเมืองศรีสะเกษ	12,069	6,524	2,123	668	479	303	195	408	329	1,040	AmphoeMueang Si Sa Ket	
อำเภอขามเฒ่า	1,046	515	86	124	51	71	56	50	93	-	AmphoeYang Chum Noi	
อำเภอกันทรารมย์	1,494	853	271	62	111	-	-	77	-	120	AmphoeKanthararom	
อำเภอกันทรลักษ์	4,318	2,901	628	236	76	108	30	102	237	-	AmphoeKantharalak	
อำเภอขุขันธ์	922	826	81	15	-	-	-	-	-	-	AmphoeKhukhan	
อำเภอโพธิ์ประทับช้าง	1,381	1,093	150	65	73	-	-	-	-	-	AmphoePhrai Bueng	
อำเภอปรางค์กู่	556	466	48	22	20	-	-	-	-	-	AmphoePrang Ku	
อำเภอขุนหาญ	2,715	2,064	323	106	92	24	30	76	-	-	AmphoeKhun Han	
อำเภอรามัน	1,998	1,439	222	158	76	43	60	-	-	-	AmphoeBasi Salai	
อำเภออุทุมพรพิสัย	2,762	1,949	327	175	20	46	56	100	89	-	AmphoeUthumphon Phisai	
อำเภอบึงบูรพ์	540	325	121	12	-	-	-	31	51	-	AmphoeBueng Bun	
อำเภอห้วยทับทัน	705	444	97	39	-	24	-	-	-	101	AmphoeHuai Thap Than	
อำเภอศรีรัตนะ	590	502	61	27	-	-	-	-	-	-	AmphoeSi Rattana	
อำเภอวังหิน	1,241	720	57	15	58	49	30	105	77	130	AmphoeWang Hin	
อำเภอเมืองจันทร์	531	417	66	48	-	-	-	-	-	-	AmphoeMueang Chan	
อำเภอพยุหะ	739	599	92	48	-	-	-	-	-	-	AmphoePhayu	
อำเภอโพธิ์ศรีสุวรรณ	1,054	842	85	67	-	-	60	-	-	-	AmphoePho Si Suwan	

ตาราง 5 จำนวนคนทำงานในสถานประกอบการ จำนวนคนของสถานประกอบการ (จำนวนคนทำงาน) อำเภอและเขตการปกครอง (ต่อ)

อำเภอ/เขตการปกครอง	จำนวน คนทำงาน Number of persons engaged	ขนาดของสถานประกอบการ (จำนวนคนทำงาน) Size of establishment (Number of persons engaged)										อำเภอ/Area
		1 - 5	6 - 10	11 - 15	16 - 20	21 - 25	26 - 30	31 - 50	51 - 100	101 - 200	Non - municipal area	
นอกเขตเทศบาล	75,003	54,062	8,608	4,138	1,995	949	1,119	2,233	1,435	464	464	Non - municipal area
อำเภอเมืองศรีสะเกษ	5,926	3,873	677	248	143	43	87	244	147	464	464	AmphoeMueang Si Sa Ket
อำเภอยางชุมน้อย	1,968	1,370	206	86	171	25	60	50	-	-	-	AmphoeYang Chum Noi
อำเภอกันทรารมย์	6,524	4,864	810	299	248	240	30	33	-	-	-	AmphoeKanthararom
อำเภอกันทรลักษ์	9,712	7,016	1,061	528	261	67	120	142	517	-	-	AmphoeKantharalak
อำเภออุษัณห์	8,113	5,829	954	516	140	143	268	173	90	-	-	AmphoeKhukhan
อำเภอโพธิ์โพธิ์	1,466	1,119	149	60	20	22	-	96	-	-	-	AmphoePhrai Bueng
อำเภอปรางค์กู่	3,902	3,001	287	184	60	46	60	74	190	-	-	AmphoePrang Ku
อำเภอชุมพวง	3,376	2,352	376	329	84	25	60	150	-	-	-	AmphoeKhun Han
อำเภอราษีไศล	5,459	3,206	1,029	473	187	25	30	424	85	-	-	AmphoeBasi Salai
อำเภออุทุมพรพิสัย	6,271	4,729	602	203	127	133	86	248	143	-	-	AmphoeUthumphon Phisai
อำเภอบึงบูรพ์	288	204	46	12	-	-	26	-	-	-	-	AmphoeBueng Bun
อำเภอห้วยทับทัน	2,139	1,588	236	94	74	-	60	87	-	-	-	AmphoeHuai Thap Than
อำเภอโนนคูณ	2,851	1,975	336	261	88	22	30	79	60	-	-	AmphoeNon Khun
อำเภอศรีรัตนะ	2,197	1,783	151	126	20	-	-	-	117	-	-	AmphoeSi Rattana
อำเภอน้ำเกลี้ยง	2,442	2,078	195	98	20	22	29	-	-	-	-	AmphoeNam Kiang
อำเภอดงกัน	1,830	1,501	183	146	-	-	-	-	-	-	-	AmphoeWang Hin
อำเภออุสิงห์	2,695	2,115	273	121	34	-	-	152	-	-	-	AmphoePhu Sing
อำเภอเมืองจันทร์	290	238	19	15	18	-	-	-	-	-	-	AmphoeMueang Chan
อำเภอเบญจลักษ์	2,632	1,880	369	56	126	43	27	131	-	-	-	AmphoeBenchalak
อำเภอโพธิ์	1,885	1,521	166	70	40	21	26	41	-	-	-	AmphoePhayu
อำเภอโพธิ์ศรีสุวรรณ	1,085	689	106	76	76	48	90	-	-	-	-	AmphoePho Si Suwan
อำเภอดิลาลาด	1,952	1,131	377	137	58	24	30	109	86	-	-	AmphoeSila Lat

ที่มา : สำนักงานอุตสาหกรรม พ.ศ. 2560 (ข้อมูลพื้นฐาน) จังหวัด ศรีสะเกษ สำนักงานสถิติแห่งชาติ กระทรวงดิจิทัลเพื่อเศรษฐกิจและสังคม

Source : The 2017 Industrial Census (Basic Information), Si Sa Ket Province, National Statistical Office, Ministry of Digital Economy and Society

ตาราง 6 จำนวนสถานประกอบการ จำนวนตามขนาดของสถานประกอบการ (จำนวนลูกจ้าง) อำเภอและเขตการปกครอง

TABLE 6 NUMBER OF ESTABLISHMENTS BY SIZE OF ESTABLISHMENT (NUMBER OF EMPLOYEES) AMPHOE AND AREA

อำเภอ/เขตการปกครอง	ขนาดของสถานประกอบการ (จำนวนลูกจ้าง) Size of establishment (Number of employees)											Amphoe/Area
	จำนวน											
	1 - 5	6 - 10	11 - 15	16 - 20	21 - 25	26 - 30	31 - 50	51 - 100	101 - 200	ไม่ระบุ No		
สถานประกอบการ Number of establishments	4,977	771	173	88	23	26	35	19	13	43,736	Si Sa Ket	
อำเภอเมืองศรีสะเกษ	6,183	215	44	26	10	12	12	6	11	4,719	AmphoeMueang Si Sa Ket	
อำเภอยางชุมน้อย	1,241	17	6	1	1	-	1	1	-	1,111	AmphoeYang Chum Noi	
อำเภอกันทรารมย์	3,859	45	12	14	-	1	1	-	1	3,470	AmphoeKanthararom	
อำเภอกันทรลักษ์	6,370	743	100	12	1	4	3	6	-	5,485	AmphoeKantharalak	
อำเภออุทุมพร	4,300	395	53	2	2	1	2	1	-	3,831	AmphoeKhukhan	
อำเภอไพรบึง	1,402	125	21	4	-	-	1	-	-	1,246	AmphoePhrai Bueng	
อำเภอบรังคภู	2,400	136	14	1	-	-	-	1	-	2,247	AmphoePrang Ku	
อำเภอขุนหาญ	2,811	317	47	2	-	3	1	-	-	2,427	AmphoeKhun Han	
อำเภอราชธิไล	3,029	322	58	6	2	1	6	-	-	2,616	AmphoeRasi Salai	
อำเภออุทุมพรพิสัย	4,488	390	60	7	2	1	2	1	-	4,012	AmphoeUthumphon Phisai	
อำเภอปทุมพร	369	26	13	-	1	-	-	1	-	328	AmphoeBueng Bun	
อำเภอห้วยทับทัน	1,410	102	12	-	1	1	-	1	-	1,288	AmphoeHuai Thap Than	
อำเภอโนนคูณ	1,422	84	16	3	-	-	1	-	-	1,315	AmphoeNon Khun	
อำเภอศรีรัตนะ	1,450	150	8	-	-	-	-	-	-	1,289	AmphoeSi Rattana	
อำเภอน้ำแก่ง	1,340	99	15	1	-	1	-	-	-	1,219	AmphoeNam Kiang	
อำเภอวังหิน	1,391	103	11	2	2	1	1	1	1	1,268	AmphoeWang Hin	
อำเภออุสิงห์	1,383	87	16	1	-	-	2	-	-	1,274	AmphoePhu Sing	
อำเภอเมืองจันทร์	483	10	5	1	-	-	-	-	-	466	AmphoeMueang Chan	
อำเภอเบญจลักษ์	1,266	107	10	2	-	-	1	-	-	1,144	AmphoeBenchalak	
อำเภอพยุหะ	1,367	135	10	3	2	-	1	-	-	1,216	AmphoePhayu	
อำเภอโพธิ์ศรีสุวรรณ	1,054	64	17	2	1	-	-	-	-	969	AmphoePho Si Suwan	
อำเภอศิลาลาด	843	36	8	3	-	-	-	-	-	796	AmphoeSila Lat	

ตาราง 6 จำนวนสถานประกอบการ จำนวนคนงานของสถานประกอบการ (จำนวนลูกจ้าง) อำเภอและเขตการปกครอง (ต่อ)

TABLE 6 NUMBER OF ESTABLISHMENTS BY SIZE OF ESTABLISHMENT (NUMBER OF EMPLOYEES) AMPHOE AND AREA (Cont.)

อำเภอ/เขตการปกครอง	จำนวน สถานประกอบการ	ขนาดของสถานประกอบการ (จำนวนลูกจ้าง) Size of establishment (Number of employees)										Amphoe/Area
		ไม่										
		1 - 5	6 - 10	11 - 15	16 - 20	21 - 25	26 - 30	31 - 50	51 - 100	101 - 200	No	
จังหวัดสระเกษ	49,861	4,977	771	173	88	23	26	35	19	13	43,736	Si Sa Ket
ในเขตเทศบาล	13,269	2,547	355	90	44	15	12	17	10	10	10,169	Municipal area
อำเภอเมืองศรีสะเกษ	3,756	926	168	36	21	9	6	10	3	8	2,569	AmphoeMueang Si Sa Ket
อำเภอยางชุมน้อย	305	55	5	2	-	-	-	1	1	-	241	AmphoeYang Chum Noi
อำเภอกันทรารมย์	502	115	13	4	4	-	-	1	-	1	364	AmphoeKanthararom
อำเภอกันทรลักษ์	1,592	376	46	7	7	1	2	1	2	-	1,150	AmphoeKantharalak
อำเภออุทุมพรพิสัย	447	100	5	-	-	-	-	-	-	-	342	AmphoeKhukhan
อำเภอโพธิ์ชัย	632	91	11	5	3	-	-	-	-	-	522	AmphoePhrai Bueng
อำเภอปรางค์กู่	260	59	4	1	-	-	-	-	-	-	196	AmphoePrang Ku
อำเภออุทุมพรพิสัย	1,230	210	23	6	1	-	2	1	-	-	987	AmphoeKhun Han
อำเภอราษีไศล	891	137	15	9	4	1	1	-	-	-	724	AmphoeRasi Salai
อำเภออุทุมพรพิสัย	1,252	188	27	10	2	1	-	2	1	-	1,021	AmphoeUthumphon Phisai
อำเภอปทุมราชวงศา	212	20	11	-	-	-	-	-	1	-	180	AmphoeBueng Bun
อำเภอห้วยทับทัน	271	28	6	3	-	1	-	-	1	-	232	AmphoeHuai Thap Than
อำเภอศรีรัตนะ	272	70	3	2	-	-	-	-	-	-	197	AmphoeSi Rattana
อำเภอวังหิน	427	47	3	1	2	2	1	1	1	1	368	AmphoeWang Hin
อำเภอเมืองจันทร์	321	7	5	1	-	-	-	-	-	-	308	AmphoeMueang Chan
อำเภอพยุหะ	323	80	3	2	-	-	-	-	-	-	238	AmphoePhayu
อำเภอโพธิ์ศรีสุวรรณ	576	38	7	1	-	-	-	-	-	-	530	AmphoePho Si Suwan

ตาราง 6 จำนวนสถานประกอบการ จำนวนตามขนาดของสถานประกอบการ (จำนวนลูกจ้าง) อำเภอและเขตการปกครอง (ต่อ)

TABLE 6 NUMBER OF ESTABLISHMENTS BY SIZE OF ESTABLISHMENT (NUMBER OF EMPLOYEES) AMPHOE AND AREA (Cont.)

อำเภอ/เขตการปกครอง	ขนาดของสถานประกอบการ (จำนวนลูกจ้าง) Size of establishment (Number of employees)											Amphoe/Area
	จำนวน											
	1 - 5	6 - 10	11- 15	16 - 20	21 - 25	26 - 30	31 - 50	51 - 100	101 - 200	ไม่มี		
สถานประกอบการ	Number of establishments											No
นอกเขตเทศบาล	36,592	2,430	416	83	44	8	14	18	9	3	33,567	Non - municipal area
อำเภอเมืองศรีสะเกษ	2,427	202	47	8	5	1	6	2	3	3	2,150	AmphoeMueang Si Sa Ket
อำเภอยางชุมน้อย	936	48	12	4	1	1	-	-	-	-	870	AmphoeYang Churn Noi
อำเภอกันทรารมย์	3,357	200	32	8	10	-	1	-	-	-	3,106	AmphoeKanthararom
อำเภอกันทรลักษ์	4,778	367	54	9	5	-	2	2	4	-	4,335	AmphoeKantharalak
อำเภออุทุมพรพิสัย	3,853	295	48	13	2	2	1	2	1	-	3,489	AmphoeKhukhan
อำเภอไพรบึง	770	34	10	-	1	-	-	1	-	-	724	AmphoePhrai Bueng
อำเภอปรังคัง	2,140	77	10	-	1	-	-	-	1	-	2,051	AmphoePrang Ku
อำเภอขุนหาญ	1,581	107	24	8	1	-	1	-	-	-	1,440	AmphoeKhun Han
อำเภอราชธิปไตย	2,138	185	43	9	2	1	-	6	-	-	1,892	AmphoeRasi Salai
อำเภออุทุมพรพิสัย	3,236	202	33	3	5	1	1	-	-	-	2,991	AmphoeUthumphon Phisai
อำเภอปทุมราชวงศา	1,139	6	2	-	-	1	-	-	-	-	148	AmphoeBueng Bun
อำเภอรัตนวาปี	1,422	84	16	3	3	-	-	1	-	-	1,056	AmphoeHuai Thap Than
อำเภอศรีรัตนะ	1,178	80	5	1	-	-	-	1	-	-	1,315	AmphoeNon Khun
อำเภอน้ำแก่ง	1,340	99	15	5	1	-	1	-	-	-	1,092	AmphoeSi Rattana
อำเภอวังหิน	964	56	8	-	-	-	-	-	-	-	1,219	AmphoeNam Kiang
อำเภออุสิงห์	1,383	87	16	3	1	-	-	2	-	-	900	AmphoeWang Hin
อำเภอเมืองจันทร์	162	3	-	-	1	-	-	-	-	-	1,274	AmphoePhu Sing
อำเภอเบญจลักษ์	1,266	107	10	2	2	-	-	1	-	-	158	AmphoeMueang Chan
อำเภอพยุห์	1,044	55	7	1	2	-	-	1	-	-	1,144	AmphoeBenchalak
อำเภอโพธิ์ศรีสุวรรณ	478	26	10	1	1	1	-	-	-	-	978	AmphoePhayuy
อำเภอศีลขาม	843	36	8	3	-	-	-	-	-	-	439	AmphoePho Si Suwan
											796	AmphoeSila Lat

ที่มา : สำนักอุตสาหกรรมการผลิต พ.ศ. 2560 (ข้อมูลพื้นฐาน) จังหวัด ศรีสะเกษ สำนักงานสถิติแห่งชาติ กระทรวงดิจิทัลเพื่อเศรษฐกิจและสังคม

Source : The 2017 Industrial Census (Basic Information), Si Sa Ket Province, National Statistical Office, Ministry of Digital Economy and Society

ตาราง 7 จำนวนลูกจ้างในสถานประกอบการ จำนวนตามขนาดของสถานประกอบการ (จำนวนคนทำงาน) อำเภอและเขตการปกครอง (ต่อ)

TABLE 7 NUMBER OF EMPLOYEES IN ESTABLISHMENTS BY SIZE OF ESTABLISHMENT (NUMBER OF PERSONS ENGAGED) AMPHOE AND AREA (Cont.)

อำเภอ/เขตการปกครอง	จำนวน ลูกจ้าง Number of employees	ขนาดของสถานประกอบการ (จำนวนคนทำงาน) Size of establishment (Number of persons engaged)										Amphoe/Area
		1 - 5	6 - 10	11 - 15	16 - 20	21 - 25	26 - 30	31 - 50	51 - 100	101 - 200		
จังหวัดศรีสะเกษ	27,149	8,487	7,513	3,186	1,524	1,015	606	1,653	1,336	1,829	Si Sa Ket	
ในเขตเทศบาล	13,677	4,173	3,511	1,507	808	482	321	783	707	1,385	Municipal area	
อำเภอเมืองศรีสะเกษ	6,286	1,548	1,605	575	416	275	181	393	257	1,036	AmphoeMueang Si Sa Ket	
อำเภอขามเฒ่า	323	102	47	32	-	-	-	50	92	-	AmphoeYang Chum Noi	
อำเภอกันทรารมย์	661	167	192	55	83	-	-	44	-	120	AmphoeKanthararom	
อำเภอกันทรลักษ์	1,653	621	445	197	71	81	28	69	141	-	AmphoeKantharalak	
อำเภอขุขันธ์	227	155	62	10	-	-	-	-	-	-	AmphoeKhukhan	
อำเภอโพธิ์ประทับช้าง	406	159	116	63	68	-	-	-	-	-	AmphoePhrai Bueng	
อำเภอปรางค์กู่	158	90	34	19	15	-	-	-	-	-	AmphoePrang Ku	
อำเภอขุนหาญ	800	345	223	87	46	-	29	70	-	-	AmphoeKhun Han	
อำเภอราษีไศล	615	198	148	128	71	41	29	-	-	-	AmphoePasi Satai	
อำเภออุทุมพรพิสัย	958	306	254	146	-	40	25	98	89	-	AmphoeUthumphon Phisai	
อำเภอบึงบูรพ์	197	42	94	10	-	-	-	-	51	-	AmphoeBueng Bun	
อำเภอห้วยทับทัน	281	57	65	37	-	22	-	-	-	100	AmphoeHuai Thap Than	
อำเภอศรีรัตนะ	180	106	48	26	-	-	-	-	-	-	AmphoeSi Rattana	
อำเภอรังสิต	479	69	43	12	38	23	29	59	77	129	AmphoeWang Hin	
อำเภอเมืองจันทร์	72	11	27	34	-	-	-	-	-	-	AmphoeMueang Chan	
อำเภอพยุหะ	213	119	56	38	-	-	-	-	-	-	AmphoePhayu	
อำเภอโพธิ์ศรีสุวรรณ	168	78	52	38	-	-	-	-	-	-	AmphoePho Si Suwan	

ตาราง 7 จำนวนลูกจ้างในสถานประกอบการ จำแนกตามขนาดของสถานประกอบการ (จำนวนคนทำงาน) อำเภอและเขตการปกครอง (ต่อ)

อำเภอ/เขตการปกครอง	จำนวน ลูกจ้าง Number of employees	ขนาดของสถานประกอบการ (จำนวนคนทำงาน) Size of establishment (Number of persons engaged)										Amphoe/Area			
		1 - 5	6 - 10	11 - 15	16 - 20	21 - 25	26 - 30	31 - 50	51 - 100	101 - 200					
		4,314	4,002	1,679	716	533	285	870	629	444	Non - municipal area				
นอกเขตเทศบาล	13,472														
อำเภอเมืองศรีสะเกษ	1,939	466	139	86	40	76	197	143	444					AmphoeMueang Si Sa Ket	
อำเภอยางชุมน้อย	317	83	52	61	23									AmphoeYang Chum Noi	
อำเภอกันทรารมย์	1,090	345	109	89	120	28								AmphoeKanthararom	
อำเภอกันทรลักษ์	1,965	520	255	83	41		100	296						AmphoeKantharak	
อำเภออุทุมพรพิสัย	1,523	463	231	64	65	45	73	90						AmphoeKukhan	
อำเภอไพรบึง	222	74	40		20		32							AmphoePhrai Bueng	
อำเภอปรางค์กู่	393	94	32		20			100						AmphoePrang Ku	
อำเภอขุนหาญ	619	209	141	48		29	7							AmphoeKhan Han	
อำเภอรำลึก	1,205	388	181	65	23		244							AmphoeRasi Salai	
อำเภออุทุมพรพิสัย	926	335	89	37	59	25	30							AmphoeUthumphon Phisai	
อำเภอบึงบูรพ์	59	24				25								AmphoeBueng Bun	
อำเภอห้วยทับทัน	255	77	24	15		29								AmphoeHuai Thap Than	
อำเภอโนนคูณ	470	135	88	34	20		39							AmphoeNon Khun	
อำเภอศรีรัตนะ	268	78	35											AmphoeSi Rattana	
อำเภอน้ำเกลี้ยง	453	120	73		20	28								AmphoeNam Kiang	
อำเภอลือเตน	175	71	23											AmphoeWang Hin	
อำเภออุสิงห์	440	136	50	31			63							AmphoePhu Sing	
อำเภอเมืองจันทร์	24													AmphoeMueang Chan	
อำเภอเบญจลักษ์	471	156	2	34	40		45							AmphoeBenchalak	
อำเภอพยุห์	269	65	34	19	20		40							AmphoePhayu	
อำเภอโพธิ์ศรีสุวรรณ	209	59	40	33	22									AmphoePho Si Suwan	
อำเภอสิลาเกต	180	104	41											AmphoeSila Lat	

ที่มา : สำนักงานอุตสาหกรรม พ.ศ. 2560 (ข้อมูลพื้นฐาน) จังหวัด ศรีสะเกษ สำนักงานสถิติแห่งชาติ กระทรวงดิจิทัลเพื่อเศรษฐกิจและสังคม

Source : The 2017 Industrial Census (Basic Information), Si Sa Ket Province, National Statistical Office, Ministry of Digital Economy and Society.

ตาราง 8 จำนวนของสถานประกอบการธุรกิจ จำแนกตามระยะเวลาการดำเนินงาน และขนาดของสถานประกอบการ

TABLE 8 NUMBER OF BUSINESS ESTABLISHMENTS BY PERIOD OF OPERATION AND SIZE OF ESTABLISHMENT

อำเภอ/เขตการปกครอง	จำนวน สถานประกอบการ Number of establishments	ระยะเวลาการดำเนินงาน (ปี) Period of operation (Year)				Amphoe/Area
		< 5	5 - 9	10 - 19	20 - 29	
จังหวัดศรีสะเกษ	49,861	13,563	11,601	17,104	5,308	Si Sa Ket
อำเภอเมืองศรีสะเกษ	6,183	1,833	1,463	2,082	531	AmphoeMueang Si Sa Ket
อำเภอยางชุมน้อย	1,241	312	288	425	167	AmphoeYang Chum Noi
อำเภอกันทรารมย์	3,859	938	867	1,378	531	AmphoeKanthararom
อำเภอกันทรลักษ์	6,370	1,909	1,752	1,999	486	AmphoeKantharalak
อำเภอขุขันธ์	4,300	1,176	943	1,530	459	AmphoeKhukhan
อำเภอโพธิ์ประทับ	1,402	403	302	440	148	AmphoePhrai Bueng
อำเภอปรางค์กู่	2,400	531	464	927	362	AmphoePrang Ku
อำเภอขุนหาญ	2,811	892	660	971	208	AmphoeKhun Han
อำเภอรามัน	3,029	719	646	1,173	358	AmphoeRasi Salai
อำเภออุทุมพรพิสัย	4,488	769	909	1,711	719	AmphoeUthumphon Phisai
อำเภอบึงบูรพ์	369	87	64	142	63	AmphoeBueng Bun
อำเภอห้วยทับทัน	1,410	324	323	527	167	AmphoeHuai Thap Than
อำเภอโนนคูณ	1,422	490	331	461	107	AmphoeNon Khun
อำเภอศรีรัตนะ	1,450	457	363	425	144	AmphoeSi Rattana
อำเภอน้ำเกลี้ยง	1,340	403	327	418	143	AmphoeNam Kiang
อำเภอวังหิน	1,391	427	310	438	134	AmphoeWang Hin
อำเภอดุสิต	1,383	490	297	419	131	AmphoePhu Sing
อำเภอเมืองจันทร์	483	90	96	222	56	AmphoeMueang Chan
อำเภอเบญจลักษ์	1,266	410	382	316	94	AmphoeBenchalak
อำเภอพยุห์	1,367	447	295	450	123	AmphoePhayu
อำเภอโพธิ์ศรีสุวรรณ	1,054	262	248	364	115	AmphoePho Si Suwan
อำเภอศีลาจัต	843	194	271	286	62	AmphoeSila Lat

ตาราง 8 จำนวนของสถานประกอบการธุรกิจ จำนวนตามระยะเวลาการดำเนินงาน และขนาดของสถานประกอบการ (ต่อ)

TABLE 8 NUMBER OF BUSINESS ESTABLISHMENTS BY PERIOD OF OPERATION AND SIZE OF ESTABLISHMENT (Cont.)

อำเภอ/เขตการปกครอง	จำนวน สถานประกอบการ Number of establishments	ระยะเวลาการดำเนินงาน (ปี) Period of operation (Year)					Amphoe/Area
		< 5	5 - 9	10 - 19	20 - 29	≥ 30	
จังหวัดศรีสะเกษ	49,861	13,563	11,601	17,104	5,308	2,285	Si Sa Ket
ในเขตเทศบาล	13,269	3,491	3,293	4,933	1,143	409	Municipal area
อำเภอเมืองศรีสะเกษ	3,756	1,055	936	1,381	270	114	AmphoeMueang Si Sa Ket
อำเภอยางชุมน้อย	305	79	84	99	35	8	AmphoeYang Chum Noi
อำเภอกันทรารมย์	502	100	139	199	54	10	AmphoeKanthararom
อำเภอกันทรลักษ์	1,592	441	476	516	96	63	AmphoeKantharalak
อำเภอขุขันธ์	447	112	112	164	43	16	AmphoeKhukhan
อำเภอโพธิ์ประทับช้าง	632	211	149	188	52	32	AmphoePhrai Bueng
อำเภอขุขันธ์	260	45	56	150	7	2	AmphoePrang Ku
อำเภอขุนหาญ	1,230	374	289	466	77	24	AmphoeKhun Han
อำเภอรามัน	891	196	207	373	93	22	AmphoeRasi Salai
อำเภออุทุมพรพิสัย	1,252	177	296	529	207	43	AmphoeUthumphon Phisai
อำเภอบึงบูรพ์	212	56	42	81	26	7	AmphoeBueng Bun
อำเภอห้วยทับทัน	271	54	74	117	23	3	AmphoeHuai Thap Than
อำเภอศรีรัตนะ	272	117	66	68	17	4	AmphoeSi Rattana
อำเภอวังหิน	427	142	108	126	34	17	AmphoeWang Hin
อำเภอเมืองจันทร์	321	56	78	158	26	3	AmphoeMueang Chan
อำเภอพนม	323	146	52	94	19	12	AmphoePhayu
อำเภอโพธิ์ศรีสุวรรณ	576	130	129	224	64	29	AmphoePho Si Suwan

ตาราง 8 จำนวนของสถานประกอบการธุรกิจ จำแนกตามระยะเวลาการดำเนินงาน และขนาดของสถานประกอบการ (ต่อ)

TABLE 8 NUMBER OF BUSINESS ESTABLISHMENTS BY PERIOD OF OPERATION AND SIZE OF ESTABLISHMENT (Cont.)

อำเภอ/เขตการปกครอง	จำนวน สถานประกอบการ Number of establishments	ระยะเวลาการดำเนินงาน (ปี) Period of operation (Year)					Amphoe/Area
		< 5	5 - 9	10 - 19	20 - 29	≥ 30	
นอกเขตเทศบาล	36,592	10,072	8,308	12,171	4,165	1,876	Non - municipal area
อำเภอเมืองศรีสะเกษ	2,427	778	527	701	261	160	AmphoeMueang Si Sa Ket
อำเภอยางชุมน้อย	936	233	204	326	132	41	AmphoeYang Chum Noi
อำเภอกันทรารมย์	3,357	838	728	1,179	477	135	AmphoeKanthararom
อำเภอกันทรลักษ์	4,778	1,468	1,276	1,483	390	161	AmphoeKantharalak
อำเภอขุขันธ์	3,853	1,064	831	1,366	416	176	AmphoeKhukhan
อำเภอโพธิ์ประทับช้าง	770	192	153	252	96	77	AmphoePhrai Bueng
อำเภอปรางค์กู่	2,140	486	408	777	355	114	AmphoePrang Ku
อำเภอขุนหาญ	1,581	518	371	505	131	56	AmphoeKhun Han
อำเภอราษีไศล	2,138	523	439	800	265	111	AmphoeRasi Salai
อำเภออุทุมพรพิสัย	3,236	592	613	1,182	512	337	AmphoeUthumphon Phisai
อำเภอบึงบูรพ์	157	31	22	61	37	6	AmphoeBueng Bun
อำเภอหัวท้อ	1,139	270	249	410	144	66	AmphoeHuai Thap Than
อำเภอโนนคูณ	1,422	490	331	461	107	33	AmphoeNon Khun
อำเภอศรีรัตนะ	1,178	340	297	357	127	57	AmphoeSi Rattana
อำเภอน้ำแกด	1,340	403	327	418	143	49	AmphoeNam Kiang
อำเภอวังหิน	964	285	202	312	100	65	AmphoeWang Hin
อำเภอมุสิงห์	1,383	490	297	419	131	46	AmphoePhu Sing
อำเภอเมืองจันทร์	162	34	18	64	30	16	AmphoeMueang Chan
อำเภอเบญจลักษ์	1,266	410	382	316	94	64	AmphoeBenchalak
อำเภอพยุหะ	1,044	301	243	356	104	40	AmphoePhayu
อำเภอโพธิ์ศรีสุวรรณ	478	132	119	140	51	36	AmphoePho Si Suwan
อำเภอศิลาลาด	843	194	271	286	62	30	AmphoeSila Lat

ที่มา : สำนักข้อมูลสถิติกรม พ.ศ. 2560 (ข้อมูลพื้นฐาน) จังหวัด ศรีสะเกษ สำนักงานสถิติแห่งชาติ กระทรวงดิจิทัลเพื่อเศรษฐกิจและสังคม

Source : The 2017 Industrial Census (Basic Information), Si Sa Ket Province, National Statistical Office, Ministry of Digital Economy and Society

ตาราง 9 จำนวนสถานประกอบการ จำนวนตามการมีการใช้เทคโนโลยีสารสนเทศและการสื่อสาร อำเภอ และเขตการปกครอง

TABLE 9 NUMBER OF ESTABLISHMENTS BY THE USE OF INFORMATION AND COMMUNICATION TECHNOLOGY AMPHOE AND AREA

อำเภอ/เขตการปกครอง	จำนวน สถานประกอบการ Number of establishments	การมีการใช้เทคโนโลยีสารสนเทศและการสื่อสาร / The use of information and communication technology										Amphoe/Area		
		การใช้คอมพิวเตอร์					การใช้อินเทอร์เน็ต						การขายสินค้าหรือบริการผ่านทางอินเทอร์เน็ต	
		ใช้ / Use		ไม่ใช้		ใช้		ไม่ใช้		มี			ไม่มี	
		ที่สถาน ตนเอง	ที่อื่น	Use other place	None	Yes	No	Yes	No	Yes	No			
จังหวัดศรีสะเกษ	49,861	1,572	29	48,260	1,346	48,515	270	49,601	Si Sa Ket					
อำเภอเมืองศรีสะเกษ	6,183	582	9	5,592	516	5,667	141	6,049	AmphoeMueang Si Sa Ket					
อำเภอยางชุมน้อย	1,241	12	1	1,228	11	1,230	-	1,241	AmphoeYang Chum Noi					
อำเภอกันทรารมย์	3,859	88	-	3,771	60	3,799	9	3,850	AmphoeKanthararom					
อำเภอกันทรลักษ์	6,370	213	9	6,148	181	6,189	25	6,345	AmphoeKantharalak					
อำเภอขุขันธ์	4,300	106	1	4,193	87	4,213	28	4,272	AmphoeKhukhan					
อำเภอไพรบึง	1,402	39	-	1,363	36	1,366	8	1,394	AmphoePhrai Bueng					
อำเภอบราญคำ	2,400	24	-	2,376	15	2,385	5	2,395	AmphoePrang Ku					
อำเภอขุนหาญ	2,811	91	-	2,720	94	2,717	14	2,797	AmphoeKhun Han					
อำเภอราษีไศล	3,029	50	2	2,977	44	2,985	6	3,023	AmphoeRasi Salai					
อำเภออุทุมพรพิสัย	4,488	106	5	4,377	97	4,391	19	4,472	AmphoeUthumphon Phisai					
อำเภอบึงบูรพ์	369	13	-	356	8	361	-	369	AmphoeBueng Bun					
อำเภอห้วยทับทัน	1,410	26	-	1,384	21	1,389	1	1,409	AmphoeHuai Thap Than					
อำเภอโนนคูณ	1,422	23	1	1,398	21	1,401	1	1,421	AmphoeNon Khun					
อำเภอศรีรัตนะ	1,450	42	-	1,408	23	1,427	-	1,450	AmphoeSi Rattana					
อำเภอน้ำเกลี้ยง	1,340	21	-	1,319	15	1,325	-	1,340	AmphoeNam Kiang					
อำเภอวังหิน	1,391	16	-	1,375	16	1,375	2	1,389	AmphoeWang Hin					
อำเภออุสิงห์	1,383	26	-	1,357	21	1,362	3	1,380	AmphoePhu Sing					
อำเภอเมืองจันทร์	483	3	-	480	3	480	1	482	AmphoeMueang Chan					
อำเภองอกอุบลราชธานี	1,266	13	1	1,252	13	1,253	2	1,264	AmphoeBenchalak					
อำเภอพยุหะ	1,367	65	-	1,302	53	1,314	4	1,363	AmphoePhayu					
อำเภอโพธิ์ศรีสุวรรณ	1,054	8	-	1,046	6	1,048	-	1,054	AmphoePho Si Suwan					
อำเภอศีลาจาด	843	5	-	838	5	838	1	842	AmphoeSila Lat					

ตาราง 9 จำนวนสถานประกอบการ จำนวนตามการมีการใช้เทคโนโลยีสารสนเทศและการสื่อสาร อำเภอ และเขตการปกครอง (ต่อ)

TABLE 9 NUMBER OF ESTABLISHMENTS BY THE USE OF INFORMATION AND COMMUNICATION TECHNOLOGY AMPHOE AND AREA (Cont.)

อำเภอ/เขตการปกครอง	จำนวน สถานประกอบการ Number of establishments	การมีการใช้เทคโนโลยีสารสนเทศและการสื่อสาร / The use of information and communication technology						Amphoe/Area	
		การใช้คอมพิวเตอร์		การใช้อินเทอร์เน็ต		การขายสินค้าหรือบริการผ่านทางอินเทอร์เน็ต			
		ใช้ / Use	ไม่ใช้ / None	ใช้ / Use	ไม่ใช้ / None	มี / Yes	ไม่มี / No		
จังหวัดศรีสะเกษ	49,861	1,572	29	48,260	1,346	48,515	270	49,601	Si Sa Ket
ในเขตเทศบาล	13,269	925	21	12,323	798	12,471	140	13,130	Municipal area
อำเภอเมืองศรีสะเกษ	3,756	441	9	3,306	394	3,362	87	3,670	AmphoeMueang Si Sa Ket
อำเภอยางชุมน้อย	305	3	-	302	3	302	-	305	AmphoeYang Chum Noi
อำเภอกันทรารมย์	502	52	-	450	34	468	6	496	AmphoeKanthararom
อำเภอกันทรลักษ์	1,592	123	9	1,460	105	1,487	12	1,580	AmphoeKantharakak
อำเภออุทุมพรพิสัย	447	36	-	411	28	419	4	443	AmphoeKhukhan
อำเภอโพธิ์ชัย	632	28	-	604	26	606	3	629	AmphoePhrai Bueng
อำเภอปรางค์กู่	260	13	-	247	8	252	4	256	AmphoePrang Ku
อำเภอขุนหาญ	1,230	66	-	1,164	70	1,160	13	1,217	AmphoeKhun Han
อำเภอรามัน	891	16	2	873	14	877	1	890	AmphoeRasi Salai
อำเภออุทุมพรพิสัย	1,252	45	1	1,206	39	1,213	4	1,248	AmphoeUthumphon Phisai
อำเภอบึงบูรพ์	212	12	-	200	7	205	-	212	AmphoeBueng Bun
อำเภอห้วยทับทัน	271	8	-	263	2	269	-	271	AmphoeHuai Thap Than
อำเภอศรีรัตนะ	272	18	-	254	13	259	-	272	AmphoeSi Rattana
อำเภอวังหิน	427	9	-	418	10	417	2	425	AmphoeWang Hin
อำเภอเมืองจันทร์	321	2	-	319	2	319	1	320	AmphoeMueang Chan
อำเภอพยุหะ	323	49	-	274	40	283	3	320	AmphoePhayu
อำเภอโพธิ์ศรีสุวรรณ	576	4	-	572	3	573	-	576	AmphoePho Si Suwan

ตาราง 9 จำนวนสถานประกอบการ จำนวนตามภูมิภาคที่ใช้เทคโนโลยีสารสนเทศและการสื่อสาร อำเภอ และเขตการปกครอง (ต่อ)

TABLE 9 NUMBER OF ESTABLISHMENTS BY THE USE OF INFORMATION AND COMMUNICATION TECHNOLOGY AMPHOE AND AREA (Cont.)

อำเภอ/เขตการปกครอง	จำนวน สถานประกอบการ Number of establishments	การมี การใช้เทคโนโลยีสารสนเทศและการสื่อสาร / The use of information and communication technology						Amphoe/Area	
		การใช้คอมพิวเตอร์		การใช้อินเทอร์เน็ต		การขายสินค้าหรือบริการผ่านอินเทอร์เน็ต			
		ใช้ / Use	ไม่ใช้ / None	ใช้ / Yes	ไม่ใช้ / No	มี / Yes	ไม่มี / No		
นอกเขตเทศบาล	36,592	647	8	35,937	548	36,044	130	36,471	Non - municipal area
อำเภอเมืองศรีสะเกษ	2,427	141	-	2,286	122	2,305	54	2,379	AmphoeMueang Si Sa Ket
อำเภอขามเฒ่า	936	9	1	926	8	928	-	936	AmphoeYang Chum Noi
อำเภอกันทรารมย์	3,357	36	-	3,321	26	3,331	3	3,354	AmphoeKanthararom
อำเภอกันทรลักษ์	4,778	90	-	4,688	76	4,702	13	4,765	AmphoeKantharalak
อำเภออุทุมพรพิสัย	3,853	70	1	3,782	59	3,794	24	3,829	AmphoeKhukhan
อำเภอโพธิ์ชัย	770	11	-	759	10	760	5	765	AmphoePhrai Bueng
อำเภอปรางค์กู่	2,140	11	-	2,129	7	2,133	1	2,139	AmphoePrang Ku
อำเภออุทุมพรพิสัย	1,581	25	-	1,556	24	1,557	1	1,580	AmphoeKhun Han
อำเภอราษีไศล	2,138	34	-	2,104	30	2,108	5	2,133	AmphoeRasi Salai
อำเภออุทุมพรพิสัย	3,236	61	4	3,171	58	3,178	15	3,224	AmphoeUthumphon Phisai
อำเภอบึงบูรพ์	157	1	-	156	1	156	-	157	AmphoeBueng Bun
อำเภอห้วยทับทัน	1,139	18	-	1,121	19	1,120	1	1,138	AmphoeHuai Thap Than
อำเภอโนนคูณ	1,422	23	1	1,398	21	1,401	1	1,421	AmphoeNon Khun
อำเภอศรีรัตนะ	1,178	24	-	1,154	10	1,168	-	1,178	AmphoeSi Rattana
อำเภอน้ำเกลี้ยง	1,340	21	-	1,319	15	1,325	-	1,340	AmphoeNam Kiang
อำเภอวังหิน	964	7	-	957	6	958	-	964	AmphoeWang Hin
อำเภออุทุมพรพิสัย	1,383	26	-	1,357	21	1,362	3	1,380	AmphoePhu Sing
อำเภอเมืองจันทร์	162	1	-	161	1	161	-	162	AmphoeMueang Chan
อำเภอเบญจลักษ์	1,266	13	1	1,252	13	1,253	2	1,264	AmphoeBenchalak
อำเภอพยุห์	1,044	16	-	1,028	13	1,031	1	1,043	AmphoePhayu
อำเภอโพธิ์ศรีสุวรรณ	478	4	-	474	3	475	-	478	AmphoePho Si Suwan
อำเภอศีลาจาด	843	5	-	838	5	838	1	842	AmphoeSila Lat

ที่มา : สำนักงานอุตสาหกรรม พ.ศ. 2560 (ข้อมูลพื้นฐาน) จังหวัด ศรีสะเกษ สำนักงานสถิติแห่งชาติ กระทรวงดิจิทัลเพื่อเศรษฐกิจและสังคม

Source : The 2017 Industrial Census (Basic Information), Si Sa Ket Province, National Statistical Office, Ministry of Digital Economy and Society

ตาราง 10 จำนวนสถานประกอบการ จำนวนตามรูปแบบการจัดตั้งตามกฎหมาย และกิจกรรมทางเศรษฐกิจ

TABLE 10 NUMBER OF ESTABLISHMENTS BY FORM OF LEGAL ORGANIZATION AND ECONOMIC ACTIVITY

กิจกรรมทางเศรษฐกิจ	รูปแบบการจัดตั้งตามกฎหมาย							รวม	Total	Economic activity
	จำนวน สถานประกอบการ	ส่วนบุคคล Individual proprietor	หุ้นส่วนสามัญ หุ้นส่วนสามัญ	นิติบุคคล Juristic partnership	บริษัทจำกัด บริษัทจำกัด (มหาชน)	Company limited, Public company limited	ส่วนราชการ รัฐวิสาหกิจ Government, State-enterprises			
รวม	49,861	47,740	302	262	3	45	1,485			
การผลิต	15,613	14,860	28	24	3	3	689	Manufacturing		
การจัดการและการบำบัดน้ำเสีย ของเสียและสิ่งปฏิกูล	66	43	-	-	-	-	23	Sewerage, waste management and remediation activities		
การก่อสร้าง	2,032	1,939	83	10	-	-	-	Construction		
การขายส่งและการขายปลีก การซ่อมแซมยานยนต์ และจักรยานยนต์	2,712	2,621	34	56	-	1	-	Wholesale and retail trade; repair of motor vehicles and motorcycles		
การขายส่ง	1,506	1,428	40	19	-	8	11	Wholesale trade		
การขายปลีก	15,453	14,505	100	110	-	33	690	Retail trade		
การขนส่งทางบก สถานีเก็บสินค้า ที่พักแรม	1,133	1,113	6	14	-	-	-	Land transport and storage Accommodation		
บริการอาหารและเครื่องดื่ม	120	117	-	3	-	-	-	Food and beverage service activities		
ข้อมูลข่าวสารและการสื่อสาร	3,755	3,743	1	11	-	-	-	Information and communication		
กิจกรรมอสังหาริมทรัพย์	195	188	1	6	-	-	-	Real estate activities		
กิจกรรมทางวิชาชีพ วิทยาศาสตร์และเทคโนโลยี	713	711	1	-	-	-	1	Professional, scientific and technical activities		
กิจกรรมการบริหาร และการบริการสนับสนุน	202	199	1	2	-	-	-	Administrative and support service activities		
ศิลปะ ความบันเทิงและนันทนาการ	414	397	4	5	-	-	7	Arts, entertainment and recreation		
กิจกรรมบริการอื่น ๆ	965	917	2	2	-	-	43	Other service activities		
กิจกรรมด้านโรงพยาบาลเอกชน	4,981	4,958	1	-	-	-	21	Private hospital activities		
	1	1	-	-	-	-	-			

ตาราง 10 จำนวนสถานประกอบการ จำนวนตามรูปแบบการจัดตั้งตามกฎหมาย และกิจกรรมทางเศรษฐกิจ (ต่อ)

TABLE 10 NUMBER OF ESTABLISHMENTS BY FORM OF LEGAL ORGANIZATION AND ECONOMIC ACTIVITY (Cont.)

กิจกรรมทางเศรษฐกิจ	รูปแบบการจัดตั้งตามกฎหมาย Form of legal organization										Total
	จำนวน สถานประกอบการ Number of establishments	ส่วนบุคคล Individual proprietor	หุ้นส่วนสามัญ หุ้นส่วนสามัญ นิติบุคคล Juristic partnership	บริษัทจำกัด บริษัทจำกัด (มหาชน) Company limited, Public company limited	ส่วนราชการ รัฐวิสาหกิจ Government, State-enterprises	สหกรณ์ Cooperatives	กลุ่มแม่บ้าน Community enterprise				
รวม	49,861	47,740	302	262	3	45	1,485				Total
ในเขตเทศบาล	13,269	12,705	183	186	3	33	135				Municipal area
การผลิต	2,438	2,349	15	9	3	2	54				Manufacturing
การจัดการและการบำบัดน้ำเสีย ของเสียและสิ่งปฏิกูล	4	3	-	-	-	-	1				Sewerage, waste management and remediation activities
การก่อสร้าง	344	300	38	6	-	-	-				Construction
การขายส่งและการขายปลีก การซ่อมแซมยานยนต์ และจักรยานยนต์	999	926	23	49	-	1	-				Wholesale and retail trade; repair of motor vehicles and motorcycles
การขายส่ง	423	385	22	11	-	5	-				Wholesale trade
การขายปลีก	4,661	4,394	73	76	-	25	78				Retail trade
การขนส่งทางบก สถานีเก็บสินค้า	145	127	6	12	-	-	-				Land transport and storage
ที่พักแรม	49	46	-	3	-	-	-				Accommodation
บริการอาหารและเครื่องดื่ม	1,574	1,568	-	6	-	-	-				Food and beverage service activities
ข้อมูลข่าวสารและการสื่อสาร	97	91	-	6	-	-	-				Information and communication
กิจกรรมอสังหาริมทรัพย์	591	590	1	-	-	-	-				Real estate activities
กิจกรรมทางวิชาชีพ วิทยาศาสตร์และเทคโนโลยี	156	153	1	2	-	-	-				Professional, scientific and technical activities
กิจกรรมการบริหาร และการสนับสนุน	224	215	3	5	-	-	-				Administrative and support service activities
ศิลปะ ความบันเทิงและนันทนาการ	137	133	-	1	-	-	2				Arts, entertainment and recreation
กิจกรรมบริการอื่น ๆ	1,426	1,424	1	-	-	-	-				Other service activities
กิจกรรมด้านโรงพยาบาลเอกชน	1	1	-	-	-	-	-				Private hospital activities

ตาราง 10 จำนวนสถานประกอบการ จำนวนรูปแบบการจัดตั้งตามกฎหมาย และกิจกรรมทางเศรษฐกิจ (ต่อ)

TABLE 10 NUMBER OF ESTABLISHMENTS BY FORM OF LEGAL ORGANIZATION AND ECONOMIC ACTIVITY (Cont.)

กิจกรรมทางเศรษฐกิจ	รูปแบบการจัดตั้งตามกฎหมาย Form of legal organization										Total
	จำนวน สถานประกอบการ Number of establishments	ส่วนบุคคล Individual proprietor	หุ้นส่วนสามัญ หุ้นส่วนสามัญ นิติบุคคล Juristic partnership	บริษัทจำกัด บริษัทจำกัด (มหาชน) Company limited, Public company limited	ส่วนราชการ รัฐวิสาหกิจ Government, State-enterprises	สหกรณ์ Cooperatives	กลุ่มแม่บ้าน Community enterprise	Economic activity			
รวม	49,861	47,740	302	262	3	45	1,485	Total			
นอกเขตเทศบาล	36,592	35,035	119	76	-	12	1,350	Non - municipal area			
การผลิต	13,175	12,511	13	15	-	1	635	Manufacturing			
การจัดการและการบำบัดน้ำเสีย ของเสียและสิ่งปฏิกูล	62	40	-	-	-	-	22	Sewerage, waste management and remediation activities			
การก่อสร้าง	1,688	1,639	45	4	-	-	-	Construction			
การขายส่งและการขายปลีก การซ่อมแซมยานยนต์ และจักรยานยนต์	1,713	1,695	11	7	-	-	-	Wholesale and retail trade; repair of motor vehicles and motorcycles			
การขายส่ง	1,083	1,043	18	8	-	3	11	Wholesale trade			
การขายปลีก	10,792	10,111	27	34	-	8	612	Retail trade			
การขนส่งทางบก สถานีที่เก็บสินค้า	988	986	-	2	-	-	-	Land transport and storage			
ที่พักแรม	71	71	-	-	-	-	-	Accommodation			
บริการอาหารและเครื่องดื่ม	2,181	2,175	1	5	-	-	-	Food and beverage service activities			
ข้อมูลข่าวสารและการสื่อสาร	98	97	1	-	-	-	-	Information and communication			
กิจกรรมอสังหาริมทรัพย์	122	121	-	-	-	-	1	Real estate activities			
กิจกรรมทางวิชาชีพ วิทยาศาสตร์และเทคโนโลยี	46	46	-	-	-	-	-	Professional, scientific and technical activities			
กิจกรรมการบริหาร และการบริการสนับสนุน	190	182	1	-	-	-	7	Administrative and support service activities			
ศิลปะ ความบันเทิงและนันทนาการ	828	784	2	1	-	-	41	Arts, entertainment and recreation			
กิจกรรมบริการอื่น ๆ	3,555	3,534	-	-	-	-	21	Other service activities			
กิจกรรมด้านโรงพยาบาลเอกชน	-	-	-	-	-	-	-	Private hospital activities			

ที่มา : สำนักข้อมูลสารสนเทศ พ.ศ. 2560 (ข้อมูลพื้นฐาน) จังหวัด ศรีสะเกษ สำนักงานสถิติแห่งชาติ กระทรวงดิจิทัลเพื่อเศรษฐกิจและสังคม

Source : The 2017 Industrial Census (Basic Information), Si Sa Ket Province, National Statistical Office, Ministry of Digital Economy and Society.

ตาราง 11 จำนวนสถานประกอบการ จำแนกตามรูปแบบการจัดตั้งทางเศรษฐกิจ และกิจกรรมทางเศรษฐกิจ

TABLE 11 NUMBER OF ESTABLISHMENTS BY FORM OF ECONOMIC ORGANIZATION AND ECONOMIC ACTIVITY

กิจกรรมทางเศรษฐกิจ	จำนวน สถานประกอบการ Number of establishments	รูปแบบการจัดตั้งทางเศรษฐกิจ Form of economic organization			Total	Economic activity
		สำนักงานเดี่ยว Single unit	สำนักงานใหญ่ Head office	สำนักงานสาขา/อื่น ๆ Branch/other		
รวม	49,861	49,645	43	173		
การผลิต	15,613	15,602	8	3	Manufacturing	
การจัดการและการบำบัดน้ำเสีย ของเสียและสิ่งปฏิกูล	66	66	-	-	Sewerage, waste management and remediation activities	
การก่อสร้าง	2,032	2,027	2	3	Construction	
การขายส่งและการขายปลีก การซ่อมแซมยานยนต์	2,712	2,672	5	35	Wholesale and retail trade; repair of motor vehicles and motorcycles	
การขายส่ง	1,506	1,490	4	12	Wholesale trade	
การขายปลีก	15,453	15,350	15	88	Retail trade	
การขนส่งทางบก สถานที่เก็บสินค้า	1,133	1,124	-	9	Land transport and storage	
ที่พักแรม	120	119	1	-	Accommodation	
บริการอาหารและเครื่องดื่ม	3,755	3,737	3	15	Food and beverage service activities	
ข้อมูลข่าวสารและการสื่อสาร	195	190	-	5	Information and communication	
กิจกรรมอสังหาริมทรัพย์	713	712	1	-	Real estate activities	
กิจกรรมทางวิชาชีพ วิทยาศาสตร์และเทคโนโลยี	202	202	-	-	Professional, scientific and technical activities	
กิจกรรมการบริหาร และการบริการสนับสนุน	414	411	2	1	Administrative and support service activities	
ศิลปะ ความบันเทิงและนันทนาการ	965	963	-	2	Arts, entertainment and recreation	
กิจกรรมบริการอื่น ๆ	4,981	4,979	2	-	Other service activities	
กิจกรรมด้านโรงพยาบาลเอกชน	1	1	-	-	Private hospital activities	

ตาราง 11 จำนวนสถานประกอบการ จำนวนตามรูปแบบการจัดตั้งทางเศรษฐกิจ และกิจกรรมทางเศรษฐกิจ (ต่อ)

TABLE 11 NUMBER OF ESTABLISHMENTS BY FORM OF ECONOMIC ORGANIZATION AND ECONOMIC ACTIVITY (Cont.)

กิจกรรมทางเศรษฐกิจ	จำนวน สถานประกอบการ	รูปแบบการจัดตั้งทางเศรษฐกิจ			Form of economic organization	Economic activity
		สำนักงานเพียงเดียว	สำนักงานใหญ่	สำนักงานสาขา/อื่น ๆ		
	Number of establishments	Single unit	Head office	Branch/other		
รวม	49,861	49,645	43	173	Total	
ในเขตเทศบาล	13,269	13,127	20	122	Municipal area	
การผลิต	2,438	2,433	4	1	Manufacturing	
การจัดการและการบำบัดน้ำเสีย ของเสียและสิ่งปฏิกูล	4	4	-	-	Sewerage, waste management and remediation activities	
การก่อสร้าง	344	340	1	3	Construction	
การขายส่งและการขายปลีก การซ่อมแซมยานยนต์ และ	999	966	3	30	Wholesale and retail trade; repair of motor vehicles and motorcycles	
การขายส่ง	423	418	2	3	Wholesale trade	
การขายปลีก	4,661	4,597	5	59	Retail trade	
การขนส่งทางบก สถานที่เก็บสินค้า	145	136	-	9	Land transport and storage	
ที่พักแรม	49	48	1	-	Accommodation	
บริการอาหารและเครื่องดื่ม	1,574	1,562	2	10	Food and beverage service activities	
ข้อมูลข่าวสารและการสื่อสาร	97	92	-	5	Information and communication	
กิจกรรมอสังหาริมทรัพย์	591	590	1	-	Real estate activities	
กิจกรรมทางวิชาชีพ วิทยาศาสตร์และเทคโนโลยี	156	156	-	-	Professional, scientific and technical activities	
กิจกรรมการบริหาร และการบริการสนับสนุน	224	223	-	1	Administrative and support service activities	
ศิลปะ ความบันเทิงและนันทนาการ	137	136	-	1	Arts, entertainment and recreation	
กิจกรรมบริการอื่น ๆ	1,426	1,425	1	-	Other service activities	
กิจกรรมด้านโรงพยาบาลเอกชน	1	1	-	-	Private hospital activities	

ตาราง 11 จำนวนสถานประกอบการ จำนวนตามรูปแบบการจัดตั้งทางเศรษฐกิจ และกิจกรรมทางเศรษฐกิจ (ต่อ)

TABLE 11 NUMBER OF ESTABLISHMENTS BY FORM OF ECONOMIC ORGANIZATION AND ECONOMIC ACTIVITY (Cont.)

กิจกรรมทางเศรษฐกิจ	จำนวน สถานประกอบการ	รูปแบบการจัดตั้งทางเศรษฐกิจ			Form of economic organization	Economic activity
		สำนักงานเพียงเดียว	สำนักงานใหญ่	สำนักงานสาขา/อื่น ๆ		
	Number of establishments	Single unit	Head office	Branch/other		
รวม	49,861	49,645	43	173	Total	
นอกเขตเทศบาล	36,592	36,518	23	51	Non - municipal area	
การผลิต	13,175	13,169	4	2	Manufacturing	
การจัดการและการบำบัดน้ำเสีย ของเสียและสิ่งปฏิกูล	62	62	-	-	Sewerage, waste management and remediation activities	
การก่อสร้าง	1,688	1,687	1	-	Construction	
การขายส่งและการขายปลีก การซ่อมแซมยานยนต์ และ	1,713	1,706	2	5	Wholesale and retail trade; repair of motor vehicles and motorcycles	
การขายส่ง	1,083	1,072	2	9	Wholesale trade	
การขายปลีก	10,792	10,753	10	29	Retail trade	
การขนส่งทางบก สถานที่เก็บสินค้า	988	988	-	-	Land transport and storage	
ที่พักแรม	71	71	-	-	Accommodation	
บริการอาหารและเครื่องดื่ม	2,181	2,175	1	5	Food and beverage service activities	
ข้อมูลข่าวสารและการสื่อสาร	98	98	-	-	Information and communication	
กิจกรรมอสังหาริมทรัพย์	122	122	-	-	Real estate activities	
กิจกรรมทางวิชาชีพ วิทยาศาสตร์และเทคโนโลยี	46	46	-	-	Professional, scientific and technical activities	
กิจกรรมการบริหาร และการบริการสนับสนุน	190	188	2	-	Administrative and support service activities	
ศิลปะ ความบันเทิงและนันทนาการ	828	827	-	1	Arts, entertainment and recreation	
กิจกรรมบริการอื่น ๆ	3,555	3,554	1	-	Other service activities	
กิจกรรมด้านโรงพยาบาลเอกชน	-	-	-	-	Private hospital activities	

ที่มา : สำนักข้อมูลสารสนเทศ พ.ศ. 2560 (ข้อมูลพื้นฐาน) จังหวัด ศรีสะเกษ สำนักงานสถิติแห่งชาติ กระทรวงดิจิทัลเพื่อเศรษฐกิจและสังคม

Source : The 2017 Industrial Census (Basic Information), Si Sa Ket Province, National Statistical Office, Ministry of Digital Economy and Society

ตาราง 12 จำนวนสถานประกอบการ จำแนกตามสัดส่วนของกรรมสิทธิ์ของต่างประเทศ และกิจกรรมทางเศรษฐกิจ

TABLE 12 NUMBER OF ESTABLISHMENTS BY PROPORTION OF FOREIGN INVESTMENT OR SHARE HOLDING AND ECONOMIC ACTIVITY

กิจกรรมทางเศรษฐกิจ	จำนวน สถานประกอบการ Number of establishments	มีต่างประเทศ		ไม่มีต่างประเทศ		Total	Economic activity
		รวมลงทุนหรือถือหุ้น foreign's investment or share holding	4	รวมลงทุนหรือถือหุ้น No foreign's investment or share holding	258		
รวม	262	4	258				
การผลิต	24	1	23	Manufacturing			
การจัดการและการบำบัดน้ำเสีย ของเสียและสิ่งปฏิกูล	-	-	-	Sewerage, waste management and remediation activities			
การก่อสร้าง	10	-	10	Construction			
การขายส่งและการขายปลีก การซ่อมแซมยานยนต์ และจักรยานยนต์	56	-	56	Wholesale and retail trade; repair of motor vehicles and motorcycles			
การขายส่ง	19	-	19	Wholesale trade			
การขายปลีก	110	2	108	Retail trade			
การขนส่งทางบก สถานีเก็บสินค้า	14	1	13	Land transport and storage			
ที่พักแรม	3	-	3	Accommodation			
บริการอาหารและเครื่องดื่ม	11	-	11	Food and beverage service activities			
ข้อมูลข่าวสารและการสื่อสาร	6	-	6	Information and communication			
กิจกรรมอสังหาริมทรัพย์	-	-	-	Real estate activities			
กิจกรรมทางวิชาชีพ วิทยาศาสตร์และเทคโนโลยี	2	-	2	Professional, scientific and technical activities			
กิจกรรมการบริหาร และการสนับสนุน	5	-	5	Administrative and support service activities			
ศิลปะ ความบันเทิงและนันทนาการ	2	-	2	Arts, entertainment and recreation			
กิจกรรมบริการอื่น ๆ	-	-	-	Other service activities			
กิจกรรมด้านโรงพยาบาลเอกชน	-	-	-	Private hospital activities			

ตาราง 12 จำนวนสถานประกอบการ จำแนกตามสัดส่วนของการร่วมลงทุนหรือถือหุ้นของต่างประเทศ และกิจกรรมทางเศรษฐกิจ (ต่อ)

TABLE 12 NUMBER OF ESTABLISHMENTS BY PROPORTION OF FOREIGN INVESTMENT OR SHARE HOLDING AND ECONOMIC ACTIVITY (Cont.)

กิจกรรมทางเศรษฐกิจ	จำนวน สถานประกอบการ	มีต่างประเทศ		ไม่มีต่างประเทศ		รวม Total	Municipal area
		รวมลงทุนหรือถือหุ้น foreign's investment or share holding	รวมลงทุนหรือถือหุ้น No foreign's investment or share holding	รวมลงทุนหรือถือหุ้น No foreign's investment or share holding	รวมลงทุนหรือถือหุ้น No foreign's investment or share holding		
รวม	262	4	4	258	258	Total	
ในเขตเทศบาล	186	-	-	186	186	Municipal area	
การผลิต	9	-	-	9	9	Manufacturing	
การจัดการและการบำบัดน้ำเสีย ของเสียและสิ่งปฏิกูล	-	-	-	-	-	Sewerage, waste management and remediation activities	
การก่อสร้าง	6	-	-	6	6	Construction	
การขายส่งและการขายปลีก การซ่อมแซมยานยนต์ และจักรยานะ	49	-	-	49	49	Wholesale and retail trade; repair of motor vehicles and motorcycles	
การขายส่ง	11	-	-	11	11	Wholesale trade	
การขายปลีก	76	-	-	76	76	Retail trade	
การขนส่งทางบก สถานที่เก็บสินค้า	12	-	-	12	12	Land transport and storage	
ที่พักแรม	3	-	-	3	3	Accommodation	
บริการอาหารและเครื่องดื่ม	6	-	-	6	6	Food and beverage service activities	
ข้อมูลข่าวสารและการสื่อสาร	6	-	-	6	6	Information and communication	
กิจกรรมอสังหาริมทรัพย์	-	-	-	-	-	Real estate activities	
กิจกรรมทางวิชาชีพ วิทยาศาสตร์และเทคโนโลยี	2	-	-	2	2	Professional, scientific and technical activities	
กิจกรรมการบริหาร และการบริการสนับสนุน	5	-	-	5	5	Administrative and support service activities	
ศิลปะ ความบันเทิงและนันทนาการ	1	-	-	1	1	Arts, entertainment and recreation	
กิจกรรมบริการอื่น ๆ	-	-	-	-	-	Other service activities	
กิจกรรมด้านโรงพยาบาลเอกชน	-	-	-	-	-	Private hospital activities	

ตาราง 12 จำนวนสถานประกอบการ จำแนกตามสัดส่วนของกรรมสิทธิ์ของต่างประเทศ และกิจกรรมทางเศรษฐกิจ (ต่อ)

TABLE 12 NUMBER OF ESTABLISHMENTS BY PROPORTION OF FOREIGN INVESTMENT OR SHARE HOLDING AND ECONOMIC ACTIVITY (Cont.)

กิจกรรมทางเศรษฐกิจ	จำนวน สถานประกอบการ	มีต่างประเทศ		ไม่มีต่างประเทศ		Economic activity
		รวมลงทุนหรือถือหุ้น foreign's investment or share holding	จำนวน establishments	รวมลงทุนหรือถือหุ้น No foreign's investment or share holding	จำนวน establishments	
นอกเขตเทศบาล	76	4	72	Non - municipal area		
การผลิต	15	1	14	Manufacturing		
การจัดการและการบำบัดน้ำเสีย ของเสียและสิ่งปฏิกูล	-	-	-	Sewerage, waste management and remediation activities		
การก่อสร้าง	4	-	4	Construction		
การขายส่งและการขายปลีก การซ่อมแซมยานยนต์ และจักรยาน	7	-	7	Wholesale and retail trade; repair of motor vehicles and motorcycles		
การขายส่ง	8	-	8	Wholesale trade		
การขายปลีก	34	2	32	Retail trade		
การขนส่งทางบก สถานีเก็บสินค้า	2	1	1	Land transport and storage		
ที่พักแรม	-	-	-	Accommodation		
บริการอาหารและเครื่องดื่ม	5	-	5	Food and beverage service activities		
ข้อมูลข่าวสารและการสื่อสาร	-	-	-	Information and communication		
กิจกรรมอสังหาริมทรัพย์	-	-	-	Real estate activities		
กิจกรรมทางวิชาชีพ วิทยาศาสตร์และเทคโนโลยี	-	-	-	Professional, scientific and technical activities		
กิจกรรมการบริหาร และการบริการสนับสนุน	-	-	-	Administrative and support service activities		
ศิลปะ ความบันเทิงและนันทนาการ	1	-	1	Arts, entertainment and recreation		
กิจกรรมบริการอื่น ๆ	-	-	-	Other service activities		
กิจกรรมด้านโรงพยาบาลเอกชน	-	-	-	Private hospital activities		

หมายเหตุ : เฉพาะสถานประกอบการที่มีรูปแบบการจัดตั้งตามกฎหมายเป็นบริษัทจำกัด และบริษัทจำกัด (มหาชน)

Note : Only establishments which were company limited and public company limited.

ที่มา : สำนักข้อมูลสถิติกรม พ.ศ. 2560 (ข้อมูลพื้นฐาน) จังหวัด ศรีสะเกษ สำนักงานสถิติแห่งชาติ กระทรวงดิจิทัลเพื่อเศรษฐกิจและสังคม

Source : The 2017 Industrial Census (Basic Information), Si Sa Ket Province, National Statistical Office, Ministry of Digital Economy and Society.

ตาราง 13 จำนวนสถานประกอบการ จำนวนคนงานของสถานประกอบการ (จำนวนคนทำงาน) และกิจกรรมทางเศรษฐกิจ

TABLE 13 NUMBER OF ESTABLISHMENTS BY SIZE OF ESTABLISHMENT (NUMBER OF PERSONS ENGAGED) AND ECONOMIC ACTIVITY

กิจกรรมทางเศรษฐกิจ	จำนวน สถานประกอบการ Number of establishments	ขนาดของสถานประกอบการ (จำนวนคนทำงาน) Size of establishment (Number of persons engaged)								Economic activity	
		1 - 5	6 - 10	11 - 15	16 - 20	21 - 25	26 - 30	31 - 50	51 - 100		101 - 200
รวม	49,861	47,233	1,738	466	167	71	56	83	32	15	Total
การผลิต	15,613	14,887	399	151	63	26	34	42	11	-	Manufacturing
การจัดการและการบำบัดน้ำเสีย ของเสียและสิ่งปฏิกูล	66	48	5	4	2	1	1	3	2	-	Sewerage, waste management and remediation activities
การก่อสร้าง	2,032	1,557	364	76	18	10	3	1	3	-	Construction
การขายส่งและการขายปลีก การซ่อมยานยนต์ และจักรยานยนต์	2,712	2,579	87	14	11	5	1	8	5	2	Wholesale and retail trade; repair of motor vehicles and motorcycles
การขายส่ง	1,506	1,347	105	29	6	6	3	7	2	1	Wholesale trade
การขายปลีก	15,453	14,723	498	145	35	9	10	18	6	9	Retail trade
การขนส่งทางบก สถานีเก็บสินค้า ที่พักแรม	1,133	1,114	14	-	2	-	-	2	1	-	Land transport and storage
บริการอาหารและเครื่องดื่ม	120	95	17	1	3	-	1	1	1	1	Accommodation
ข้อมูลข่าวสารและการสื่อสาร	3,755	3,588	140	13	9	2	2	1	-	-	Food and beverage service activities
กิจกรรมอสังหาริมทรัพย์	195	183	7	2	2	1	-	-	-	-	Information and communication
กิจกรรมทางวิชาชีพ วิทยาศาสตร์และเทคโนโลยี	713	696	10	6	-	1	-	-	-	-	Real estate activities
กิจกรรมการบริหาร และการบริการสนับสนุน	202	190	10	1	-	1	-	-	-	-	Professional, scientific and technical activities
ศิลปะ ความบันเทิงและนันทนาการ	414	399	10	4	1	-	-	-	-	-	Administrative and support service activities
กิจกรรมบริการอื่น ๆ	965	874	52	14	14	9	1	-	-	1	Arts, entertainment and recreation
กิจกรรมด้านโรงพยาบาลเอกชน	4,981	4,953	20	6	1	-	-	-	1	-	Other service activities
	1	-	-	-	-	-	-	-	-	1	Private hospital activities

ตาราง 13 จำนวนสถานประกอบการ จำนวนคนทำงาน และกิจกรรมทางเศรษฐกิจ (ต่อ)

TABLE 13 NUMBER OF ESTABLISHMENT (NUMBER OF PERSONS ENGAGED) AND ECONOMIC ACTIVITY (Cont.)

กิจกรรมทางเศรษฐกิจ	จำนวน สถานประกอบการ Number of establishments	ขนาดของสถานประกอบการ (จำนวนคนทำงาน) Size of establishment (Number of persons engaged)								Economic activity		
		1 - 5	6 - 10	11 - 15	16 - 20	21 - 25	26 - 30	31 - 50	51 - 100		101 - 200	
		47,233	1,738	466	167	71	56	83	32		15	
รวม	49,861	47,233	1,738	466	167	71	56	83	32	15	Total	
ในเขตเทศบาล	13,269	12,326	642	148	58	29	18	25	12	11	Municipal area	
การผลิต	2,438	2,306	71	33	11	4	6	5	2	-	Manufacturing	
การจัดการและการบำบัดน้ำเสีย ของเสียและสิ่งปฏิกูล	4	4	-	-	-	-	-	-	-	-	Sewerage, waste management and remediation activities	
การก่อสร้าง	344	265	51	13	7	6	1	-	1	-	Construction	
การขายส่งและการขายปลีก การซ่อมแซมยานยนต์ และจักรยานยนต์	999	904	64	9	7	4	-	6	3	2	Wholesale and retail trade; repair of motor vehicles and motorcycles	
การขายส่ง	423	356	45	14	3	1	2	2	-	-	Wholesale trade	
การขายปลีก	4,661	4,317	240	59	13	7	5	10	3	7	Retail trade	
การขนส่งทางบก สถานีเก็บสินค้า	145	131	11	-	2	-	-	-	1	-	Land transport and storage	
ที่พักแรม	49	37	5	1	2	-	1	1	1	1	Accommodation	
บริการอาหารและการเครื่องดื่ม	1,574	1,438	112	10	9	2	2	1	-	-	Food and beverage service activities	
ข้อมูลข่าวสารและการสื่อสาร	97	86	6	2	2	1	-	-	-	-	Information and communication	
กิจกรรมอสังหาริมทรัพย์	591	579	9	2	-	1	-	-	-	-	Real estate activities	
กิจกรรมทางวิชาชีพ วิทยาศาสตร์และเทคโนโลยี	156	145	10	-	-	1	-	-	-	-	Professional, scientific and technical activities	
กิจกรรมการบริหาร และการบริการสนับสนุน	224	217	5	1	1	-	-	-	-	-	Administrative and support service activities	
ศิลปะ ความบันเทิงและนันทนาการ	137	126	5	2	1	2	1	-	-	-	Arts, entertainment and recreation	
กิจกรรมบริการอื่น ๆ	1,426	1,415	8	2	-	-	-	-	1	-	Other service activities	
กิจกรรมด้านโรงพยาบาลเอกชน	1	-	-	-	-	-	-	-	-	1	Private hospital activities	

ตาราง 1.3 จำนวนสถานประกอบการ จำนวนตามขนาดของสถานประกอบการ (จำนวนคนทำงาน) และกิจกรรมทางเศรษฐกิจ (ต่อ)
TABLE 1.3 NUMBER OF ESTABLISHMENTS BY SIZE OF ESTABLISHMENT (NUMBER OF PERSONS ENGAGED) AND ECONOMIC ACTIVITY (Cont.)

กิจกรรมทางเศรษฐกิจ	จำนวน สถานประกอบการ	ขนาดของสถานประกอบการ (จำนวนคนทำงาน) Size of establishment (Number of persons engaged)										Economic activity
		Number of establishments										
		1 - 5	6 - 10	11- 15	16 - 20	21 - 25	26 - 30	31 - 50	51 - 100	101 - 200		
นอกเขตเทศบาล	36,592	34,907	1,096	318	109	42	38	58	20	4		Non - municipal area
การผลิต	13,175	12,581	328	118	52	22	28	37	9	-		Manufacturing
การจัดการและการบำบัดน้ำเสีย ของเสียและสิ่งปฏิกูล	62	44	5	4	2	1	1	3	2	-		Sewage, waste management and remediation activities
การก่อสร้าง	1,688	1,292	313	63	11	4	2	1	2	-		Construction
การขายส่งและการขายปลีก การซ่อมแซมยานยนต์ และจักรยานยนต์	1,713	1,675	23	5	4	1	1	2	2	-		Wholesale and retail trade; repair of motor vehicles and motorcycles
การขายส่ง	1,083	991	60	15	3	5	1	5	2	1		Wholesale trade
การขายปลีก	10,792	10,406	258	86	22	2	5	8	3	2		Retail trade
การขนส่งทางบก สถานีเก็บสินค้า	988	983	3	-	-	-	-	2	-	-		Land transport and storage
ที่พักแรม	71	58	12	-	1	-	-	-	-	-		Accommodation
บริการอาหารและเครื่องดื่ม	2,181	2,150	28	3	-	-	-	-	-	-		Food and beverage service activities
ข้อมูลข่าวสารและการสื่อสาร	98	97	1	-	-	-	-	-	-	-		Information and communication
กิจกรรมอสังหาริมทรัพย์	122	117	1	4	-	-	-	-	-	-		Real estate activities
กิจกรรมทางวิชาชีพ วิทยาศาสตร์และเทคโนโลยี	46	45	-	1	-	-	-	-	-	-		Professional, scientific and technical activities
กิจกรรมการบริหาร และการบริการสนับสนุน	190	182	5	3	-	-	-	-	-	-		Administrative and support service activities
ศิลปะ ความบันเทิงและนันทนาการ	828	748	47	12	13	7	-	-	-	1		Arts, entertainment and recreation
กิจกรรมบริการอื่น ๆ	3,555	3,538	12	4	1	-	-	-	-	-		Other service activities
กิจกรรมด้านโรงพยาบาลเอกชน	-	-	-	-	-	-	-	-	-	-		Private hospital activities

ที่มา : สำนักนโยบายและแผน กรมเศรษฐกิจ สังคม กรุงเทพมหานคร สำนักงานสถิติแห่งชาติ กระทรวงดิจิทัลเพื่อเศรษฐกิจและสังคม

Source : The 2017 Industrial Census (Basic Information), Si Sa Ket Province, National Statistical Office, Ministry of Digital Economy and Society

ตาราง 14 จำนวนคนทำงานในสถานประกอบการ จำนวนตามขนาดของสถานประกอบการ (จำนวนคนทำงาน) และกิจกรรมทางเศรษฐกิจ

TABLE 14 NUMBER OF PERSONS ENGAGED IN ESTABLISHMENTS BY SIZE OF ESTABLISHMENT (NUMBER OF PERSONS ENGAGED) AND ECONOMIC ACTIVITY

กิจกรรมทางเศรษฐกิจ	จำนวน คนทำงาน Number of persons engaged	ขนาดของสถานประกอบการ (จำนวนคนทำงาน) Size of establishment (Number of persons engaged)									Economic activity
		1 - 5	6 - 10	11- 15	16 - 20	21 - 25	26 - 30	31 - 50	51 - 100	101 - 200	
		76,541	13,446	6,025	3,051	1,617	1,636	3,182	2,311	1,855	
รวม	109,664	13,446	6,025	3,051	1,617	1,636	3,182	2,311	1,855	Total	
การผลิต	30,279	19,865	2,060	1,173	598	998	1,603	755	-	Manufacturing	
การจัดการและการบำบัดน้ำเสีย ของเสียและสิ่งปฏิกูล	599	108	47	37	22	30	135	163	-	Sewerage, waste management and remediation activities	
การก่อสร้าง	8,490	3,880	2,742	933	327	88	33	264	-	Construction	
การขายส่งและการขายปลีก การซ่อมแซมยานยนต์ และจักรยานยนต์	6,297	4,294	622	178	199	30	298	315	250	Wholesale and retail trade; repair of motor vehicles and motorcycles	
การขายส่ง	4,817	2,838	766	355	110	90	274	147	102	Wholesale trade	
การขายปลีก	36,704	27,569	3,926	1,836	207	292	673	472	1,098	Retail trade	
การขนส่งทางบก สถานที่เก็บสินค้า	1,626	1,347	107	33	-	-	87	52	-	Land transport and storage	
ที่พักแรม	758	311	131	56	-	28	48	52	120	Accommodation	
บริการอาหารและเครื่องดื่ม	8,056	6,565	1,035	158	47	54	31	-	-	Food and beverage service activities	
ข้อมูลข่าวสารและการสื่อสาร	403	276	44	34	25	-	-	-	-	Information and communication	
กิจกรรมอสังหาริมทรัพย์	1,174	1,000	78	75	21	-	-	-	-	Real estate activities	
กิจกรรมทางวิชาชีพ วิทยาศาสตร์และเทคโนโลยี	511	394	77	15	25	-	-	-	-	Professional, scientific and technical activities	
กิจกรรมการบริหาร และการบริการสนับสนุน	843	695	82	46	20	-	-	-	-	Administrative and support service activities	
ศิลปะ ความบันเทิงและนันทนาการ	2,689	1,503	395	185	203	26	-	-	120	Arts, entertainment and recreation	
กิจกรรมบริการอื่น ๆ	6,253	5,896	167	83	16	-	-	91	-	Other service activities	
กิจกรรมด้านโรงพยาบาลเอกชน	165	-	-	-	-	-	-	-	165	Private hospital activities	

ตาราง 14 จำนวนคนทำงานในสถานประกอบการ จำแนกตามขนาดของสถานประกอบการ (จำนวนคนทำงาน) และกิจกรรมทางเศรษฐกิจ (ต่อ)

กิจกรรมทางเศรษฐกิจ	ขนาดของสถานประกอบการ (จำนวนคนทำงาน) Size of establishment (Number of persons engaged)										Economic activity
	จำนวนคนทำงาน										
	1 - 5	6 - 10	11 - 15	16 - 20	21 - 25	26 - 30	31 - 50	51 - 100	101 - 200	Total	
จำนวนคนทำงาน	76,541	13,446	6,025	3,051	1,617	1,636	3,182	2,311	1,855		
Number of persons engaged	109,664	13,446	6,025	3,051	1,617	1,636	3,182	2,311	1,855		
รวม	109,664	13,446	6,025	3,051	1,617	1,636	3,182	2,311	1,855	1,855	Total
ในเขตเทศบาล	22,479	4,838	1,887	1,056	668	517	949	876	1,391	1,391	Municipal area
การผลิต	5,319	3,498	447	209	92	178	197	144	-	-	Manufacturing
การจัดการและการบำบัดน้ำเสีย ของเสียและสิ่งมีพิษ	11	-	-	-	-	-	-	-	-	-	Severage, waste management and remediation activities
การก่อสร้าง	1,606	402	154	133	135	29	-	100	-	-	Construction
การขายส่งและการขายปลีก การซ่อมแซมยานยนต์ และจักรยานยนต์	3,372	455	118	126	90	-	222	198	250	-	Wholesale and retail trade; repair of motor vehicles and motorcycles
การขายส่ง	1,573	335	175	51	23	60	71	-	-	-	Wholesale trade
การขายปลีก	13,056	1,826	745	238	161	142	380	239	856	-	Retail trade
การขนส่งทางบก สถานที่เก็บสินค้า	359	86	-	33	-	-	-	52	-	-	Land transport and storage
ที่พักแรม	456	125	12	36	-	28	48	52	120	-	Accommodation
บริการอาหารและเครื่องดื่ม	4,288	3,051	126	158	47	54	31	-	-	-	Food and beverage service activities
ข้อมูลข่าวสารและการสื่อสาร	257	136	24	34	25	-	-	-	-	-	Information and communication
กิจกรรมอสังหาริมทรัพย์	942	827	22	-	21	-	-	-	-	-	Real estate activities
กิจกรรมทวงหนี้ วิชาชีพ วิทยาศาสตร์และเทคโนโลยี	415	313	77	-	25	-	-	-	-	-	Professional, scientific and technical activities
กิจกรรมการบริหาร และการบริการสนับสนุน	469	401	12	20	-	-	-	-	-	-	Administrative and support service activities
ศิลปะ ความบันเทิงและนันทนาการ	372	216	38	18	49	26	-	-	-	-	Arts, entertainment and recreation
กิจกรรมบริการอื่น ๆ	2,001	1,820	27	-	-	-	-	91	-	-	Other service activities
กิจกรรมด้านโรงพยาบาลเอกชน	165	-	-	-	-	-	-	-	165	-	Private hospital activities

ตาราง 14 จำนวนคนทำงานในสถานประกอบการ จำนวนตามขนาดของสถานประกอบการ (จำนวนคนทำงาน) และกิจกรรมทางเศรษฐกิจ (ต่อ)

TABLE 14 NUMBER OF PERSONS ENGAGED IN ESTABLISHMENTS BY SIZE OF ESTABLISHMENT (NUMBER OF PERSONS ENGAGED) AND ECONOMIC ACTIVITY (Cont.)

กิจกรรมทางเศรษฐกิจ	ขนาดของสถานประกอบการ (จำนวนคนทำงาน) Size of establishment (Number of persons engaged)										Economic activity
	จำนวนคนทำงาน	1 - 5	6 - 10	11 - 15	16 - 20	21 - 25	26 - 30	31 - 50	51 - 100	101 - 200	
Number of persons engaged	75,003	54,062	8,608	4,138	1,995	949	1,119	2,233	1,435	464	Non - municipal area
การผลิต	24,960	16,367	2,673	1,613	964	506	820	1,406	611	-	Manufacturing
การจัดการและการบำบัดน้ำเสีย ของเสียและสิ่งปฏิกูล	588	97	47	57	37	22	30	135	163	-	Sewerage, waste management and remediation activities
การก่อสร้าง	6,884	3,227	2,340	779	194	88	59	33	164	-	Construction
การขายส่งและการขายปลีก การซ่อมแซมยานยนต์ และจักรยานยนต์	2,925	2,381	167	60	73	21	30	76	117	-	Wholesale and retail trade; repair of motor vehicles and motorcycles
การขายส่ง	3,244	1,980	431	180	59	112	30	203	147	102	Wholesale trade
การขายปลีก	23,648	19,100	2,100	1,091	393	46	150	293	233	242	Retail trade
การขนส่งทางบก สถานีเก็บสินค้า	1,267	1,159	21	-	-	-	-	87	-	-	Land transport and storage
ที่พักแรม	302	186	96	-	20	-	-	-	-	-	Accommodation
บริการอาหารและเครื่องดื่ม	3,768	3,514	214	40	-	-	-	-	-	-	Food and beverage service activities
ข้อมูลข่าวสารและการสื่อสาร	146	140	6	-	-	-	-	-	-	-	Information and communication
กิจกรรมอสังหาริมทรัพย์	232	173	6	53	-	-	-	-	-	-	Real estate activities
กิจกรรมทางวิชาชีพ วิทยาศาสตร์และเทคโนโลยี	96	81	-	15	-	-	-	-	-	-	Professional, scientific and technical activities
กิจกรรมการบริหาร และการสนับสนุน	374	294	46	34	-	-	-	-	-	-	Administrative and support service activities
ศิลปะ ความบันเทิงและนันทนาการ	2,317	1,287	357	160	239	154	-	-	-	120	Arts, entertainment and recreation
กิจกรรมบริการอื่น ๆ	4,252	4,076	104	56	16	-	-	-	-	-	Other service activities
กิจกรรมด้านโรงพยาบาลเอกชน	-	-	-	-	-	-	-	-	-	-	Private hospital activities

ที่มา : สำนักข้อมูลสถิติกรม พ.ศ. 2560 (ข้อมูลพื้นฐาน) จังหวัด ศรีสะเกษ สำนักงานสถิติแห่งชาติ กระทรวงดิจิทัลเพื่อเศรษฐกิจและสังคม

Source : The 2017 Industrial Census (Basic Information), Si Sa Ket Province, National Statistical Office, Ministry of Digital Economy and Society.

ตาราง 15 จำนวนสถานประกอบการ จำแนกตามขนาดของสถานประกอบการ (จำนวนลูกจ้าง) และกิจกรรมทางเศรษฐกิจ

TABLE 15 NUMBER OF ESTABLISHMENTS BY SIZE OF ESTABLISHMENT (NUMBER OF EMPLOYEES) AND ECONOMIC ACTIVITY

กิจกรรมทางเศรษฐกิจ	จำนวน สถานประกอบการ	ขนาดของสถานประกอบการ (จำนวนลูกจ้าง) Size of establishment (Number of employees)										Total	ไม่มี ลูกจ้าง No employee	Economic activity
		1 - 5	6 - 10	11- 15	16 - 20	21 - 25	26 - 30	31 - 50	51 - 100	101 - 200				
		4,977	771	173	88	23	26	35	19	13	43,736			
รวม	49,861	4,977	771	173	88	23	26	35	19	13	43,736			
การผลิต	15,613	620	116	44	27	7	15	10	3	-	14,771		Manufacturing	
การจัดการและกาวบำบัดน้ำเสีย ของเสียและสิ่งปฏิกูล	66	19	2	1	-	-	-	1	1	-	42		Severage, waste management and remediation activities	
การก่อสร้าง	2,032	777	247	36	15	4	2	-	2	-	949		Construction	
การขายส่งและการขายปลีก การซ่อมแซมยานยนต์ และจักรยานยนต์	2,712	622	39	12	10	2	2	7	5	2	2,011		Wholesale and retail trade; repair of motor vehicles and motorcycles	
การขายส่ง	1,506	346	53	9	6	3	2	6	2	1	1,078		Wholesale trade	
การขายปลีก	15,453	1,358	188	52	16	4	3	7	4	8	13,813		Retail trade	
การขนส่งทางบก สถานที่เก็บสินค้า	1,133	52	11	1	1	-	-	2	1	-	1,065		Land transport and storage	
ที่พักแรม	120	85	10	-	3	-	1	2	-	1	18		Accommodation	
บริการอาหารและเครื่องดื่ม	3,755	563	59	4	3	1	1	-	-	-	3,124		Food and beverage service activities	
ข้อมูลข่าวสารและการสื่อสาร	195	21	3	2	1	1	-	-	-	-	167		Information and communication	
กิจกรรมอสังหาริมทรัพย์	713	59	8	-	-	-	-	-	-	-	646		Real estate activities	
กิจกรรมทางวิชาชีพ วิทยาศาสตร์และเทคโนโลยี	202	48	4	1	-	1	-	-	-	-	148		Professional, scientific and technical activities	
กิจกรรมการบริหาร และการบริการสนับสนุน	414	64	5	-	1	-	-	-	-	-	344		Administrative and support service activities	
ศิลปะ ความบันเทิงและนันทนาการ	965	177	24	8	5	-	-	-	1	-	750		Arts, entertainment and recreation	
กิจกรรมบริการอื่น ๆ	4,981	166	2	3	-	-	-	-	-	-	4,810		Other service activities	
กิจกรรมด้านโรงพยาบาลเอกชน	1	-	-	-	-	-	-	-	-	1	-		Private hospital activities	

ตาราง 15 จำนวนสถานประกอบการ จำแนกตามขนาดของสถานประกอบการ (จำนวนลูกจ้าง) และกิจกรรมทางเศรษฐกิจ (ต่อ)

TABLE 15 NUMBER OF ESTABLISHMENTS BY SIZE OF ESTABLISHMENT (NUMBER OF EMPLOYEES) AND ECONOMIC ACTIVITY (Cont.)

กิจกรรมทางเศรษฐกิจ	จำนวน สถานประกอบการ	ขนาดของสถานประกอบการ (จำนวนลูกจ้าง) Size of establishment (Number of employees)										รวม	ไม่ ถูกจ้าง No employee	Economic activity
		1 - 5 6 - 10 11 - 15 16 - 20 21 - 25 26 - 30 31 - 50 51 - 100 101 - 200												
		1 - 5	6 - 10	11 - 15	16 - 20	21 - 25	26 - 30	31 - 50	51 - 100	101 - 200				
รวม	49,861	4,977	771	173	88	23	26	35	19	13	43,736	Total		
ในเขตเทศบาล	13,269	2,547	355	90	44	15	12	17	10	10	10,169	Municipal area		
การผลิต	2,438	252	47	20	10	3	7	2	2	-	2,095	Manufacturing		
การจัดการและบำบัดน้ำเสีย ของเสียและสิ่งปฏิกูล	4	3	-	-	-	-	-	-	-	-	1	Sewerage, waste management and remediation activities		
การก่อสร้าง	344	125	42	6	8	2	-	-	1	-	160	Construction		
การขายส่งและการขายปลีก การซ่อมแซมยานยนต์ และจักรยานยนต์	999	414	27	9	6	2	-	6	3	2	530	Wholesale and retail trade; repair of motor vehicles and motorcycles		
การขายส่ง	423	138	27	7	2	1	1	1	-	-	246	Wholesale trade		
การขายปลีก	4,661	848	141	40	10	4	2	6	3	6	3,601	Retail trade		
การขนส่งทางบก สถานที่เก็บสินค้า	145	17	9	1	1	-	-	-	1	-	116	Land transport and storage		
ที่พักแรม	49	38	2	-	2	-	1	2	-	1	3	Accommodation		
บริการอาหารและเครื่องดื่ม	1,574	417	42	4	3	1	1	-	-	-	1,106	Food and beverage service activities		
ข้อมูลข่าวสารและการสื่อสาร	97	16	3	2	1	1	-	-	-	-	74	Information and communication		
กิจกรรมอสังหาริมทรัพย์	591	52	5	-	-	-	-	-	-	-	534	Real estate activities		
กิจกรรมทางวิชาชีพ วิทยาศาสตร์และเทคโนโลยี	156	43	4	-	-	1	-	-	-	-	108	Professional, scientific and technical activities		
กิจกรรมการบริหาร และการบริการสนับสนุน	224	45	2	-	1	-	-	-	-	-	176	Administrative and support service activities		
ศิลปะ ความบันเทิงและนันทนาการ	137	22	3	-	-	-	-	-	-	-	112	Arts, entertainment and recreation		
กิจกรรมบริการอื่น ๆ	1,426	117	1	1	-	-	-	-	-	-	1,307	Other service activities		
กิจกรรมด้านโรงพยาบาลเอกชน	1	-	-	-	-	-	-	-	-	1	-	Private hospital activities		

ตาราง 15 จำนวนสถานประกอบการ จำแนกตามขนาดของสถานประกอบการ (จำนวนลูกจ้าง) และกิจกรรมทางเศรษฐกิจ (ต่อ)

TABLE 15 NUMBER OF ESTABLISHMENTS BY SIZE OF ESTABLISHMENT (NUMBER OF EMPLOYEES) AND ECONOMIC ACTIVITY (Cont.)

กิจกรรมทางเศรษฐกิจ	จำนวน สถานประกอบการ Number of establishments	ขนาดของสถานประกอบการ (จำนวนลูกจ้าง) Size of establishment (Number of employees)										ไม่มี ลูกจ้าง No employee	Economic activity
		1 - 5	6 - 10	11 - 15	16 - 20	21 - 25	26 - 30	31 - 50	51 - 100	101 - 200			
		2,430	416	83	44	8	14	18	9	3	33,567		
นอกเขตเทศบาล	36,592	2,430	416	83	44	8	14	18	9	3	33,567	Non - municipal area	
การผลิต	13,175	368	69	24	17	4	8	8	1	-	12,676	Manufacturing	
การจัดการและการบำบัดน้ำเสีย ของเสียและสิ่งปฏิกูล	62	16	2	1	-	-	-	1	1	-	41	Sewerage, waste management and remediation activities	
การก่อสร้าง	1,688	652	205	30	7	2	2	-	1	-	789	Construction	
การขายส่งและการขายปลีก การซ่อมแซมยานยนต์ และจักรยานยนต์	1,713	208	12	3	4	-	2	1	2	-	1,481	Wholesale and retail trade; repair of motor vehicles and motorcycles	
การขายส่ง	1,083	208	26	2	4	2	1	5	2	1	832	Wholesale trade	
การขายปลีก	10,792	510	47	12	6	-	1	1	1	2	10,212	Retail trade	
การขนส่งทางบก สถานที่เก็บสินค้า	988	35	2	-	-	-	-	2	-	-	949	Land transport and storage	
ที่พักแรม	71	47	8	-	1	-	-	-	-	-	15	Accommodation	
บริการอาหารและเครื่องดื่ม	2,181	146	17	-	-	-	-	-	-	-	2,018	Food and beverage service activities	
ข้อมูลข่าวสารและการสื่อสาร	98	5	-	-	-	-	-	-	-	-	93	Information and communication	
กิจกรรมอสังหาริมทรัพย์	122	7	3	-	-	-	-	-	-	-	112	Real estate activities	
กิจกรรมทางวิชาชีพ วิทยาศาสตร์และเทคโนโลยี	46	5	-	1	-	-	-	-	-	-	40	Professional, scientific and technical activities	
กิจกรรมการบริหาร และการบริการสนับสนุน	190	19	3	-	-	-	-	-	-	-	168	Administrative and support service activities	
ศิลปะ ความบันเทิงและนันทนาการ	828	155	21	8	5	-	-	-	1	-	638	Arts, entertainment and recreation	
กิจกรรมบริการอื่น ๆ	3,555	49	1	2	-	-	-	-	-	-	3,503	Other service activities	
กิจกรรมด้านโรงพยาบาลเอกชน	-	-	-	-	-	-	-	-	-	-	-	Private hospital activities	

ที่มา : สำมะโนอุตสาหกรรม พ.ศ. 2560 (ข้อมูลพื้นฐาน) จังหวัด ศรีสะเกษ สำนักงานสถิติแห่งชาติ กระทรวงดิจิทัลเพื่อเศรษฐกิจและสังคม

Source : The 2017 Industrial Census (Basic Information), Si Sa Ket Province, National Statistical Office, Ministry of Digital Economy and Society.

ตาราง 16 จำนวนผู้จ้างในสถานประกอบการ จำนวนคนทำงาน และกิจกรรมทางเศรษฐกิจ

TABLE 16 NUMBER OF EMPLOYEES IN ESTABLISHMENTS BY SIZE OF ESTABLISHMENT (NUMBER OF PERSONS ENGAGED) AND ECONOMIC ACTIVITY

กิจกรรมทางเศรษฐกิจ	ขนาดของสถานประกอบการ (จำนวนคนทำงาน) Size of establishment (Number of persons engaged)										รวม	Economic activity
	1 - 5	6 - 10	11 - 15	16 - 20	21 - 25	26 - 30	31 - 50	51 - 100	101 - 200	Total		
จำนวนผู้จ้าง	27,149	11,582	5,959	2,234	1,637	537	741	1,394	1,436	1,629		
Number of employees	27,149	11,582	5,959	2,234	1,637	537	741	1,394	1,436	1,629		
การผลิต	4,704	1,517	894	578	506	163	432	411	203	-	Manufacturing	
การจัดการและการบำบัดน้ำเสีย ของเสียและสิ่งมีพิษ	193	26	15	12	-	-	-	40	100	-	Sewerage, waste management and remediation activities	
การก่อสร้าง	5,415	2,430	1,918	472	281	90	59	-	165	-	Construction	
การขายส่งและการขายปลีก การซ่อมแซมยานยนต์ และจักรยานยนต์	2,838	1,292	288	153	182	46	55	258	314	250	Wholesale and retail trade; repair of motor vehicles and motorcycles	
การขายส่ง	2,122	856	429	117	116	70	55	234	143	102	Wholesale trade	
การขายปลีก	6,990	2,791	1,453	641	293	97	88	272	359	996	Retail trade	
การขนส่งทางบก สถานีเก็บสินค้า	365	115	81	15	17	-	-	85	52	-	Land transport and storage	
ที่พักแรม	569	205	73	-	52	-	26	94	-	119	Accommodation	
บริการอาหารและเครื่องดื่ม	1,872	1,273	438	55	55	25	26	-	-	-	Food and beverage service activities	
ข้อมูลข่าวสารและการสื่อสาร	140	48	24	26	17	25	-	-	-	-	Information and communication	
กิจกรรมอสังหาริมทรัพย์	172	107	65	-	-	-	-	-	-	-	Real estate activities	
กิจกรรมทางวิชาชีพ วิทยาศาสตร์และเทคโนโลยี	166	101	32	12	-	21	-	-	-	-	Professional, scientific and technical activities	
กิจกรรมการบริหาร และการบริการสนับสนุน	191	127	45	28	19	-	-	-	-	-	Administrative and support service activities	
ศิลปะ ความบันเทิงและนันทนาการ	909	405	192	110	99	-	-	-	100	-	Arts, entertainment and recreation	
กิจกรรมบริการอื่น ๆ	341	289	12	41	-	-	-	-	-	-	Other service activities	
กิจกรรมด้านโรงพยาบาลเอกชน	162	-	-	-	-	-	-	-	-	162	Private hospital activities	

ตาราง 16 จำนวนผู้จ้างในสถานประกอบการ จำนวนคนทำงาน และกิจกรรมทางเศรษฐกิจ (ต่อ)

TABLE 16 NUMBER OF EMPLOYEES IN ESTABLISHMENTS BY SIZE OF ESTABLISHMENT (NUMBER OF PERSONS ENGAGED) AND ECONOMIC ACTIVITY (Cont.)

กิจกรรมทางเศรษฐกิจ	ขนาดของสถานประกอบการ (จำนวนคนทำงาน)										Economic activity
	จำนวนผู้จ้าง	1 - 5	6 - 10	11 - 15	16 - 20	21 - 25	26 - 30	31 - 50	51 - 100	101 - 200	
Number of employees											
รวม	27,149	11,582	5,959	2,234	1,637	557	741	1,394	1,436	1,629	Total
ในเขตเทศบาล	13,677	5,569	2,723	1,151	811	352	340	689	757	1,285	Municipal area
การผลิต	1,923	599	367	259	187	67	202	99	143	-	Manufacturing
การจัดการและการบำบัดน้ำเสีย ของเสียและสิ่งปฏิกูล	5	-	-	-	-	-	-	-	-	-	Sewerage, waste management and remediation activities
การก่อสร้าง	1,037	346	321	78	151	46	-	-	95	-	Construction
การขายส่งและการขายปลีก การซ่อมแซมยานยนต์ และจักรยานยนต์	2,007	870	200	116	111	46	-	216	198	250	Wholesale and retail trade; repair of motor vehicles and motorcycles
การขายส่ง	751	322	207	92	38	25	28	39	-	-	Wholesale trade
การขายปลีก	4,954	1,765	1,089	498	183	97	58	241	269	754	Retail trade
การขนส่งทางบก สถานีเก็บสินค้า	200	47	69	15	17	-	-	-	52	-	Land transport and storage
ที่พักแรม	377	89	16	-	33	-	26	94	-	119	Accommodation
บริการอาหารและเครื่องดื่ม	1,432	959	312	55	55	25	26	-	-	-	Food and beverage service activities
ข้อมูลข่าวสารและการสื่อสาร	128	36	24	26	17	25	-	-	-	-	Information and communication
กิจกรรมอสังหาริมทรัพย์	131	94	37	-	-	-	-	-	-	-	Real estate activities
กิจกรรมทางวิชาชีพ วิทยาศาสตร์และเทคโนโลยี	145	92	32	-	-	21	-	-	-	-	Professional, scientific and technical activities
กิจกรรมการบริหาร และการบริการสนับสนุน	127	90	18	-	19	-	-	-	-	-	Administrative and support service activities
ศิลปะ ความบันเทิงและนันทนาการ	77	52	25	-	-	-	-	-	-	-	Arts, entertainment and recreation
กิจกรรมบริการอื่น ๆ	221	203	6	12	-	-	-	-	-	-	Other service activities
กิจกรรมด้านโรงพยาบาลเอกชน	162	-	-	-	-	-	-	-	-	162	Private hospital activities

ตาราง 16 จำนวนลูกจ้างในสถานประกอบการ จำนวนคนทำงาน และกิจกรรมทางเศรษฐกิจ (ต่อ)

TABLE 16 NUMBER OF EMPLOYEES IN ESTABLISHMENTS BY SIZE OF ESTABLISHMENT (NUMBER OF PERSONS ENGAGED) AND ECONOMIC ACTIVITY (Cont.)

กิจกรรมทางเศรษฐกิจ	จำนวน ลูกจ้าง Number of employees	ขนาดของสถานประกอบการ (จำนวนคนทำงาน) Size of establishment (Number of persons engaged)										Economic activity									
		1 - 5	6 - 10	11 - 15	16 - 20	21 - 25	26 - 30	31 - 50	51 - 100	101 - 200											
		6,013	3,236	1,083	826	185	401	705	679	344	Non - municipal area										
นอกเขตเทศบาล	13,472																				
การผลิต	2,781	918	527	319	319	230	312	60	-	344	-	679	60	-	344	-	679	60	-	344	Manufacturing
การจัดการและการบำบัดน้ำเสีย ของเสียและสิ่งปฏิกูล	188	21	15	12	-	-	40	100	-	-	-	100	-	-	-	-	100	-	-	-	Sewerage, waste management and remediation activities
การก่อสร้าง	4,378	2,084	1,597	394	130	59	-	70	-	-	-	70	-	-	-	-	70	-	-	-	Construction
การขายส่งและการขายปลีก การซ่อมแซมยานยนต์ และจักรยานยนต์	831	422	88	37	71	55	42	116	-	-	-	116	-	-	-	-	116	-	-	-	Wholesale and retail trade; repair of motor vehicles and motorcycles
การขายส่ง	1,371	534	222	25	78	27	195	143	-	-	-	143	-	-	-	-	143	-	-	-	Wholesale trade
การขายปลีก	2,036	1,026	364	143	110	30	31	90	-	-	-	90	-	-	-	-	90	-	-	-	Retail trade
การขนส่งทางบก สถานที่เก็บสินค้า	165	68	12	-	-	-	85	-	-	-	-	-	-	-	-	-	-	-	-	-	Land transport and storage
ที่พักแรม	192	116	57	19	-	-	-	-	-	-	-	-	-	-	-	-	-	-	-	-	Accommodation
บริการอาหารและเครื่องดื่ม	440	314	126	-	-	-	-	-	-	-	-	-	-	-	-	-	-	-	-	-	Food and beverage service activities
ข้อมูลข่าวสารและการสื่อสาร	12	12	-	-	-	-	-	-	-	-	-	-	-	-	-	-	-	-	-	-	Information and communication
กิจกรรมอสังหาริมทรัพย์	41	13	28	-	-	-	-	-	-	-	-	-	-	-	-	-	-	-	-	-	Real estate activities
กิจกรรมทางวิชาชีพ วิทยาศาสตร์และเทคโนโลยี	21	9	-	12	-	-	-	-	-	-	-	-	-	-	-	-	-	-	-	-	Professional, scientific and technical activities
กิจกรรมการบริหาร และการบริการสนับสนุน	64	37	27	-	-	-	-	-	-	-	-	-	-	-	-	-	-	-	-	-	Administrative and support service activities
ศิลปะ ความบันเทิงและนันทนาการ	832	353	167	113	99	-	-	100	-	-	-	100	-	-	-	-	100	-	-	-	Arts, entertainment and recreation
กิจกรรมบริการอื่น ๆ	120	86	6	28	-	-	-	-	-	-	-	-	-	-	-	-	-	-	-	-	Other service activities
กิจกรรมด้านโรงพยาบาลเอกชน	-	-	-	-	-	-	-	-	-	-	-	-	-	-	-	-	-	-	-	-	Private hospital activities

ที่มา : สำนักข้อมูลทางสถิติ พ.ศ. 2560 (ข้อมูลพื้นฐาน) จังหวัด ศรีสะเกษ สำนักงานสถิติแห่งชาติ กระทรวงดิจิทัลเพื่อเศรษฐกิจและสังคม

Source : The 2017 Industrial Census (Basic Information), Si Sa Ket Province, National Statistical Office, Ministry of Digital Economy and Society.

ตาราง 17 จำนวนของสถานประกอบการธุรกิจ จำแนกตามระยะเวลาการดำเนินงาน และกิจกรรมทางเศรษฐกิจ

TABLE 17 NUMBER OF BUSINESS ESTABLISHMENTS BY PERIOD OF OPERATION AND ECONOMIC ACTIVITY

กิจกรรมทางเศรษฐกิจ	จำนวน สถานประกอบการ Number of establishments	ระยะเวลาการดำเนินงาน (ปี) Period of operation (Year)					Economic activity
		< 5	5 - 9	10 - 19	20 - 29	≥ 30	
		13,563	11,601	17,104	5,308	2,285	
รวม	49,861	13,563	11,601	17,104	5,308	2,285	Total
การผลิต	15,613	3,051	3,364	5,953	2,249	996	Manufacturing
การจัดการและการบำบัดน้ำเสีย ของเสียและสิ่งปฏิกูล	66	20	20	25	-	1	Sewerage, waste management and remediation activities
การก่อสร้าง	2,032	375	582	782	219	74	Construction
การขายส่งและการขายปลีก การซ่อมแซมยานยนต์ และจักรยานยนต์	2,712	816	665	972	210	49	Wholesale and retail trade; repair of motor vehicles and motorcycles
การขายส่ง	1,506	378	356	595	133	44	Wholesale trade
การขายปลีก	1,545	4,490	3,610	5,268	1,525	560	Retail trade
การขนส่งทางบก สถานีที่เก็บสินค้า	1,133	333	314	354	100	32	Land transport and storage
ที่พักแรม	120	49	43	23	3	2	Accommodation
บริการอาหารและเครื่องดื่ม	3,755	1,846	877	821	151	60	Food and beverage service activities
ข้อมูลข่าวสารและการสื่อสาร	195	95	65	31	3	1	Information and communication
กิจกรรมอสังหาริมทรัพย์	713	195	218	268	27	5	Real estate activities
กิจกรรมทางวิชาชีพ วิทยาศาสตร์และเทคโนโลยี	202	59	50	64	23	6	Professional, scientific and technical activities
กิจกรรมการบริหาร และการบริการสนับสนุน	414	163	114	117	18	2	Administrative and support service activities
ศิลปะ ความบันเทิงและนันทนาการ	965	284	240	296	85	60	Arts, entertainment and recreation
กิจกรรมบริการอื่น ๆ	4,981	1,409	1,083	1,534	562	393	Other service activities
กิจกรรมด้านโรงพยาบาลเอกชน	1	-	-	1	-	-	Private hospital activities

ตาราง 17 จำนวนของสถานประกอบการธุรกิจ จำแนกตามระยะเวลาการดำเนินงาน และกิจกรรมทางเศรษฐกิจ (ต่อ)

TABLE 17 NUMBER OF BUSINESS ESTABLISHMENTS BY PERIOD OF OPERATION AND ECONOMIC ACTIVITY (Cont.)

กิจกรรมทางเศรษฐกิจ	จำนวน สถานประกอบการ	ระยะเวลาการดำเนินงาน (ปี) Period of operation (Year)					Economic activity
		< 5	5 - 9	10 - 19	20 - 29	≥ 30	
	Number of establishments						
รวม	49,861	13,563	11,601	17,104	5,308	2,285	Total
ในเขตเทศบาล	13,269	3,491	3,293	4,933	1,143	409	Municipal area
การผลิต	2,438	404	546	1,041	329	118	Manufacturing
การจัดการและการบำบัดน้ำเสีย ของเสียและสิ่งปฏิกูล	4	-	1	3	-	-	Sewerage, waste management and remediation activities
การก่อสร้าง	344	45	106	153	31	9	Construction
การขายส่งและการขายปลีก การซ่อมแซมยานยนต์ และจักรยานยนต์	999	256	262	400	65	16	Wholesale and retail trade; repair of motor vehicles and motorcycles
การขายส่ง	423	81	94	199	37	12	Wholesale trade
การขายปลีก	4,661	1,213	1,114	1,742	427	165	Retail trade
การขนส่งทางบก สถานที่เก็บสินค้า	145	28	41	59	15	2	Land transport and storage
ที่พักแรม	49	18	15	12	2	2	Accommodation
บริการอาหารและเครื่องดื่ม	1,574	685	370	410	81	28	Food and beverage service activities
ข้อมูลข่าวสารและการสื่อสาร	97	34	35	25	3	-	Information and communication
กิจกรรมอสังหาริมทรัพย์	591	135	181	248	23	4	Real estate activities
กิจกรรมทางวิชาชีพ วิทยาศาสตร์และเทคโนโลยี	156	41	36	56	19	4	Professional, scientific and technical activities
กิจกรรมการบริหาร และการบริการสนับสนุน	224	61	69	84	10	-	Administrative and support service activities
ศิลปะ ความบันเทิงและนันทนาการ	137	39	37	46	5	10	Arts, entertainment and recreation
กิจกรรมบริการอื่น ๆ	1,426	451	386	454	96	39	Other service activities
กิจกรรมด้านโรงพยาบาลเอกชน	1	-	-	1	-	-	Private hospital activities

ตาราง 17 จำนวนของสถานประกอบการธุรกิจ จำนวนตามระยะเวลาการดำเนินงาน และกิจกรรมทางเศรษฐกิจ (ต่อ)

TABLE 17 NUMBER OF BUSINESS ESTABLISHMENTS BY PERIOD OF OPERATION AND ECONOMIC ACTIVITY (Cont.)

กิจกรรมทางเศรษฐกิจ	จำนวน สถานประกอบการ Number of establishments	ระยะเวลาการดำเนินงาน (ปี) Period of operation (Year)					Economic activity
		< 5	5 - 9	10 - 19	20 - 29	≥ 30	
		10,072	8,308	12,171	4,165	1,876	
นอกเขตเทศบาล	36,592	10,072	8,308	12,171	4,165	1,876	Non - municipal area
การผลิต	13,175	2,647	2,818	4,912	1,920	878	Manufacturing
การจัดการและการทำงานบ้านด้วย ของเสียและสิ่งไม่ถูก	62	20	19	22	-	1	Sewerage, waste management and remediation activities
การก่อสร้าง	1,688	330	476	629	188	65	Construction
การขายส่งและการขายปลีก การซ่อมแซมยานยนต์ และจักรยานยนต์	1,713	560	403	572	145	33	Wholesale and retail trade; repair of motor vehicles and motorcycles
การขายส่ง	1,083	297	262	396	96	32	Wholesale trade
การขายปลีก	10,792	3,277	2,496	3,526	1,098	395	Retail trade
การขนส่งทางบก สถานีเก็บสินค้า	988	305	273	295	85	30	Land transport and storage
ที่พักแรม	71	31	28	11	1	-	Accommodation
บริการอาหารและเครื่องดื่ม	2,181	1,161	507	411	70	32	Food and beverage service activities
ข้อมูลข่าวสารและการสื่อสาร	98	61	30	6	-	1	Information and communication
กิจกรรมอสังหาริมทรัพย์	122	60	37	20	4	1	Real estate activities
กิจกรรมทางวิชาชีพ วิทยาศาสตร์และเทคโนโลยี	46	18	14	8	4	2	Professional, scientific and technical activities
กิจกรรมการบริหาร และการบริการสนับสนุน	190	102	45	33	8	2	Administrative and support service activities
ศิลปะ ความบันเทิงและนันทนาการ	828	245	203	250	80	50	Arts, entertainment and recreation
กิจกรรมบริการอื่น ๆ	3,555	958	697	1,080	466	354	Other service activities
กิจกรรมด้านโรงพยาบาลเอกชน	-	-	-	-	-	-	Private hospital activities

ที่มา : สำนักงานอุตสาหกรรม พ.ศ. 2560 (ข้อมูลพื้นฐาน) จังหวัด ศรีสะเกษ สำนักงานสถิติแห่งชาติ กระทรวงดิจิทัลเพื่อเศรษฐกิจและสังคม

Source : The 2017 Industrial Census (Basic Information), Si Sa Ket Province, National Statistical Office, Ministry of Digital Economy and Society.

ตาราง 18 จำนวนสถานประกอบการ จำนวนคนตามการมีเทคโนโลยีสารสนเทศและการสื่อสาร และกิจกรรมทางเศรษฐกิจ

TABLE 18 NUMBER OF ESTABLISHMENTS BY THE USE OF INFORMATION AND COMMUNICATION TECHNOLOGY AND ECONOMIC ACTIVITY

กิจกรรมทางเศรษฐกิจ	จำนวน สถานประกอบการ Number of establishments	การมีผู้ใช้เทคโนโลยีสารสนเทศและการสื่อสาร / The use of information and communication technology						Economic activity	
		การใช้คอมพิวเตอร์ Use computer		การใช้อินเทอร์เน็ต Use internet		การขายสินค้าหรือบริการผ่านอินเทอร์เน็ต Sales of goods via internet			
		ใช้ / Use	ไม่ใช้ None	ใช้ Yes	ไม่ใช้ No	มี Yes	ไม่มี No		
		ที่สถานี ตนเอง Use own establishment							
รวม	49,861	1,572	29	48,260	1,346	48,515	270	49,591	Total
การผลิต	15,613	96	1	15,516	98	15,515	34	15,579	Manufacturing
การจัดการและการบำบัดน้ำเสีย ของเสียและสิ่งปฏิกูล	66	-	-	66	-	66	-	66	Sewerage, waste management and remediation activities
การก่อสร้าง	2,032	48	3	1,981	46	1,986	9	2,023	Construction
การขายส่งและการขายปลีก การซ่อมแซมยานยนต์ และจักรยานยนต์	2,712	154	3	2,555	119	2,593	27	2,685	Wholesale and retail trade; repair of motor vehicles and motorcycles
การขายส่ง	1,506	69	2	1,435	53	1,453	7	1,499	Wholesale trade
การขายปลีก	15,453	427	7	15,019	351	15,102	91	15,362	Retail trade
การขนส่งทางบก สถานีเก็บสินค้า	1,133	12	2	1,119	14	1,119	8	1,125	Land transport and storage
ที่พักแรม	120	57	3	60	60	60	16	104	Accommodation
บริการอาหารและเครื่องดื่ม	3,755	94	-	3,661	90	3,665	20	3,735	Food and beverage service activities
ข้อมูลข่าวสารและการสื่อสาร	195	134	-	61	133	62	10	185	Information and communication
กิจกรรมอสังหาริมทรัพย์	713	43	-	670	42	671	8	705	Real estate activities
กิจกรรมทางวิชาชีพ วิทยาศาสตร์และเทคโนโลยี	202	96	2	104	76	126	7	195	Professional, scientific and technical activities
กิจกรรมการบริหาร และการบริการสนับสนุน	414	91	5	318	78	336	12	402	Administrative and support service activities
ศิลปะ ความบันเทิงและนันทนาการ	965	189	-	776	118	847	7	958	Arts, entertainment and recreation
กิจกรรมบริการอื่น ๆ	4,981	61	1	4,919	67	4,914	14	4,967	Other service activities
กิจกรรมด้านโรงพยาบาลเอกชน	1	1	-	-	1	-	-	1	Private hospital activities

ตาราง 18 จำนวนสถานประกอบการ จำนวนตามการมีเทคโนโลยีสารสนเทศและการสื่อสาร และกิจกรรมทางเศรษฐกิจ (ต่อ)

TABLE 18 NUMBER OF ESTABLISHMENTS BY THE USE OF INFORMATION AND COMMUNICATION TECHNOLOGY AND ECONOMIC ACTIVITY (Cont.)

กิจกรรมทางเศรษฐกิจ	จำนวน สถานประกอบการ Number of establishments	การมีเทคโนโลยีสารสนเทศและการสื่อสาร / The use of information and communication technology						Economic activity
		การใช้คอมพิวเตอร์ Use computer		การใช้อินเทอร์เน็ต Use internet		การขายสินค้าหรือบริการผ่านอินเทอร์เน็ต Sales of goods via internet		
		ใช้ / Use	ไม่ใช้ / None	ใช้ / Yes	ไม่ใช้ / No	มี / Yes	ไม่มี / No	
รวม	49,861	29	48,260	1,346	48,515	270	49,591	Total
ในเขตเทศบาล	13,269	21	12,323	798	12,471	140	13,129	Municipal area
การผลิต	2,438	-	2,383	52	2,386	11	2,427	Manufacturing
การจัดการและการบำบัดน้ำเสีย ของเสียและสิ่งปฏิกูล	4	-	4	-	4	-	4	Sewerage, waste management and remediation activities
การก่อสร้าง	344	1	313	24	320	3	341	Construction
การขายส่งและการขายปลีก การซ่อมแซมยานยนต์ และจักรยานยนต์	999	3	891	78	921	12	987	Wholesale and retail trade; repair of motor vehicles and motorcycles
การขายส่ง	423	2	390	21	402	1	422	Wholesale trade
การขายปลีก	4,661	6	4,355	242	4,419	48	4,613	Retail trade
การขายส่งทางบก สถานที่เก็บสินค้า	145	-	134	11	134	8	137	Land transport and storage
ที่พักแรม	49	1	28	20	29	6	43	Accommodation
บริการอาหารและเครื่องดื่ม	1,574	-	1,503	64	1,510	12	1,562	Food and beverage service activities
ข้อมูลข่าวสารและการสื่อสาร	97	-	49	48	49	9	88	Information and communication
กิจกรรมอสังหาริมทรัพย์	591	-	564	32	559	5	586	Real estate activities
กิจกรรมทางวิชาชีพ วิทยาศาสตร์และเทคโนโลยี	156	2	70	67	89	6	150	Professional, scientific and technical activities
กิจกรรมการบริหาร และการบริการสนับสนุน	224	5	157	56	168	7	217	Administrative and support service activities
ศิลปะ ความบันเทิงและนันทนาการ	137	-	103	28	109	2	135	Arts, entertainment and recreation
กิจกรรมบริการอื่น ๆ	1,426	1	1,379	54	1,372	10	1,416	Other service activities
กิจกรรมด้านโรงพยาบาลเอกชน	1	-	-	1	-	-	1	Private hospital activities

ตาราง 18 จำนวนสถานประกอบการ จำนวนตามการมีเทคโนโลยีสารสนเทศและการสื่อสาร และกิจกรรมทางเศรษฐกิจ (ต่อ)

TABLE 18 NUMBER OF ESTABLISHMENTS BY THE USE OF INFORMATION AND COMMUNICATION TECHNOLOGY AND ECONOMIC ACTIVITY (Cont.)

กิจกรรมทางเศรษฐกิจ	จำนวน สถานประกอบการ Number of establishments	การมีเทคโนโลยีสารสนเทศและการสื่อสาร / The use of information and communication technology						Non - municipal area
		การใช้คอมพิวเตอร์ Use computer		ใช้อินเทอร์เน็ต Use internet		การขายสินค้าหรือบริการผ่านทางอินเทอร์เน็ต Sales of goods via internet		
		ใช้ / Use	ไม่ใช้ None	ใช่ Yes	ไม่ใช่ No	มี Yes	ไม่มี No	
		ที่สถาน ตนเอง Use own establishment	ที่อื่น Use other place					
นอกเขตเทศบาล	36,592	647	8	35,937	548	36,044	130	36,462
การผลิต	13,175	41	1	13,133	46	13,129	23	13,152
การจัดการและการบำบัดน้ำเสีย ของเสียและสิ่งปฏิกูล	62	-	-	62	-	62	-	62
การก่อสร้าง	1,688	18	2	1,668	22	1,666	6	1,682
การขนส่งและการขายปลีก การซ่อมแซมยานยนต์ และจักรยานยนต์	1,713	49	-	1,664	41	1,672	15	1,698
การขายส่ง	1,083	38	-	1,045	32	1,051	6	1,077
การขายปลีก	10,792	127	1	10,664	109	10,683	43	10,749
การขนส่งทางบก สถานที่เก็บสินค้า	988	1	2	985	3	985	-	988
ที่พักแรม	71	37	2	32	40	31	10	61
บริการอาหารและเครื่องดื่ม	2,181	23	-	2,158	26	2,155	8	2,173
ข้อมูลข่าวสารและการสื่อสาร	98	86	-	12	85	13	1	97
กิจกรรมอสังหาริมทรัพย์	122	16	-	106	10	112	3	119
กิจกรรมทางวิชาชีพ วิทยาศาสตร์และเทคโนโลยี	46	12	-	34	9	37	1	45
กิจกรรมการบริหาร และการบริการสนับสนุน	190	29	-	161	22	168	5	185
ศิลปะ ความบันเทิงและนันทนาการ	828	155	-	673	90	738	5	823
กิจกรรมบริการอื่น ๆ	3,555	15	-	3,540	13	3,542	4	3,551
กิจกรรมด้านโรงพยาบาลเอกชน	-	-	-	-	-	-	-	-

ที่มา : สำนักงานอุตสาหกรรม พ.ศ. 2560 (ข้อมูลพื้นฐาน) จังหวัด ศรีสะเกษ สำนักงานสถิติแห่งชาติ กระทรวงดิจิทัลเพื่อเศรษฐกิจและสังคม

Source : The 2017 Industrial Census (Basic Information), Si Sa Ket Province, National Statistical Office, Ministry of Digital Economy and Society