

สำมะโนอุตสาหกรรม พ.ศ. 2550

THE 2007 INDUSTRIAL CENSUS

จังหวัดหนองบัวลำภู

NONG BUA LAM PHU PROVINCE



คณะกรรมการสื่อสาร

E1005F5000000P59B1

STATISTICAL OFFICE

MINISTRY OF INFORMATION AND COMMUNICATION TECHNOLOGY

**คำนำ**

**บทสรุปสำหรับผู้บริหาร**

**สารบัญตาราง**

**บทที่ 1 บทนำ**

- ✦ ความเป็นมา
- ✦ วัตถุประสงค์
- ✦ ขอบข่ายและคุ้มครอง
- ✦ ดาบเวลาอ้างอิง
- ✦ รายการข้อมูลที่เกี่ยวข้อง
- ✦ ประโยชน์ของข้อมูล

**บทที่ 2 สรุปข้อมูลที่สำคัญ**

- ✦ ข้อมูลทั่วไปของสถานประกอบการอุตสาหกรรมการผลิต
- ✦ ข้อมูลสถิติที่สำคัญ จำแนกตามขนาดของสถานประกอบการและหมวดอุตสาหกรรม

**สารบัญตารางสถิติ**

- ✦ ภาค 1 ข้อมูลทั่วไปของสถานประกอบการ
  - ✦ ตอนที่ 1 จำแนกตามอำเภอ
  - ✦ ตอนที่ 2 จำแนกตามขนาดของสถานประกอบการ
  - ✦ ตอนที่ 3 จำแนกตามหมวดอุตสาหกรรม
- ✦ ภาค 2 ข้อมูลการดำเนินงานกิจการของสถานประกอบการ
  - ✦ ตอนที่ 1 จำแนกตามขนาดของสถานประกอบการ
  - ✦ ตอนที่ 2 จำแนกตามหมวดอุตสาหกรรม

**ภาคผนวก**

- ✦ ภาคผนวก ก ระเบียบวิธี
- ✦ ภาคผนวก ข คำนิยาม

**คณะผู้จัดทำ CD-ROM**

**หน่วยงานที่เผยแพร่**

**ตารางสถิติในรูปแบบ Format Excel**

- ✦ ภาค 1 ข้อมูลทั่วไปของสถานประกอบการ
  - ✦ ตอนที่ 1 จำแนกตามอำเภอ
  - ✦ ตอนที่ 2 จำแนกตามขนาดของสถานประกอบการ
  - ✦ ตอนที่ 3 จำแนกตามประเภทอุตสาหกรรม
- ✦ ภาค 2 ข้อมูลการดำเนินงานกิจการของสถานประกอบการ
  - ✦ ตอนที่ 1 จำแนกตามขนาดของสถานประกอบการ
  - ✦ ตอนที่ 2 จำแนกตามประเภทอุตสาหกรรม

**หน่วยงานที่เผยแพร่**

สำนักสถิติพยากรณ์  
สำนักงานสถิติแห่งชาติ  
ถนนหลานหลวง เขตป้อมปราบศัตรูพ่าย กทม. 10100  
โทรศัพท์ 0 2281 0333 ต่อ 1413  
โทรสาร 0 2281 6438  
ไปรษณีย์อิเล็กทรอนิกส์ : binfopub@nso.go.th

**หรือ**

สำนักงานสถิติจังหวัดหนองบัวลำภู  
อาคารศาลากลางจังหวัดชั้น 2  
อำเภอเมือง จังหวัดหนองบัวลำภู 39000  
โทร. 0 4231 2762  
โทรสาร 0 4231 2763  
ไปรษณีย์อิเล็กทรอนิกส์: nblamphu@nso.go.th

**Distributed by**

Statistical Forecasting Bureau,  
National Statistical Office,  
Larn Luang Rd., Bangkok 10100, THAILAND  
Tel. : + 66 2281 0333 ext. 1413  
Fax : + 66 2281 6438  
E-mail: binfopub@nso.go.th  
<http://www.nso.go.th>

**Or**

Nong Bua Lam Phu Provincial Statistical Office  
Nong Bua Lam Phu Provincial Government Office Center (2<sup>nd</sup> Floor)  
Muang , Nong Bua Lam Phu 39000, Thailand  
Tel. +66 4231 2762  
Fax +66 4231 2763  
Email: [nblamphu@nso.go.th](mailto:nblamphu@nso.go.th)  
<http://nongbualamphu.nso.go.th>

**ปีที่จัดพิมพ์**

2552

**Published**

2009

**ISBN 978-974-11-3005-4**

## คำนำ

ข้อมูลสถิติอุตสาหกรรมการผลิต เป็นข้อมูลที่มีความสำคัญสำหรับการกำหนดนโยบายและวางแผน พัฒนาด้านเศรษฐกิจ และอุตสาหกรรมทั้งในระดับประเทศและระดับจังหวัด สำนักงานสถิติแห่งชาติ ซึ่งเป็นหน่วยงานที่รับผิดชอบในการจัดเก็บข้อมูลทั้งทางด้านเศรษฐกิจและสังคมของประเทศ จำเป็นจะต้องจัดหา ข้อมูลสถิติที่เกี่ยวข้อง เพื่อให้ประเทศมีข้อมูลสถิติพื้นฐานที่สำคัญ และเพื่อให้สอดคล้องกับข้อเสนอแนะของ องค์การสหประชาชาติที่เสนอแนะให้จัดทำสำมะโนทุก 10 ปี จึงกำหนดให้มีการจัดทำสำมะโนอุตสาหกรรม ขึ้น ซึ่งเป็นการจัดทำครั้งที่ 3 ของประเทศไทย เพื่อให้ทุกภาคสามารถนำข้อมูลไปใช้ประโยชน์ กล่าวคือ ภาครัฐใช้ในการวางแผน กำหนดนโยบาย และทิศทางการพัฒนาเศรษฐกิจด้านอุตสาหกรรมการผลิต ทั้งใน ระดับประเทศและระดับท้องถิ่น การจัดทำแผนส่งเสริมวิสาหกิจขนาดกลางและขนาดย่อม (SMEs) ใช้ในการ จัดทำบัญชีประชาชาติ ใช้ประกอบการพิจารณาจัดโครงสร้างพื้นฐาน เพื่อสนับสนุนและส่งเสริม อุตสาหกรรมผลิตของประเทศได้อย่างมีประสิทธิภาพ สำหรับภาคเอกชนใช้เป็นเครื่องมือสำหรับ ผู้ประกอบการในการวางแผนธุรกิจ การตัดสินใจลงทุนขยายกิจการขยายสาขา การพิจารณาเปรียบเทียบกับ กิจการอื่น ๆ การบริหารและควบคุมการดำเนินงานกิจการด้านต่าง ๆ ให้มีประสิทธิภาพยิ่งขึ้น และสุดท้าย ภาคประชาชนใช้ในการพิจารณาประกอบการตัดสินใจเข้ามาลงทุน การศึกษาวิเคราะห์เชิงลึกเกี่ยวกับ อุตสาหกรรมผลิตที่อยู่ในความสนใจ และเรื่องที่เกี่ยวข้อง

ในการจัดทำสำมะโนอุตสาหกรรมครั้งนี้ ได้ดำเนินการเก็บรวบรวมข้อมูลเป็น 2 ขั้นตอนคือ ขั้นการเก็บรวบรวมข้อมูลพื้นฐานของสถานประกอบการทุกประเภท และขั้นการเก็บรวบรวมข้อมูล รายละเอียด ซึ่งจะเก็บรวบรวมรายละเอียดเฉพาะการประกอบอุตสาหกรรมการผลิต

รายงานฉบับนี้ เป็นรายงานผลการเก็บรวบรวมข้อมูลรายละเอียดเกี่ยวกับการประกอบกิจการของ สถานประกอบการ ซึ่งดำเนินการเก็บรวบรวมข้อมูลระหว่างเดือนกรกฎาคม – กันยายน 2550 ข้อมูลที่ นำเสนอเป็นข้อมูลของสถานประกอบการที่มีคนทำงานตั้งแต่ 1 คนขึ้นไป ที่ประกอบอุตสาหกรรมผลิต ที่ตั้งอยู่ในเขตเทศบาล และนอกเขตเทศบาลของ จังหวัดหนองบัวลำภู

สำนักงานสถิติแห่งชาติ ใคร่ขอขอบคุณผู้ประกอบการและผู้เกี่ยวข้องทุกฝ่ายที่ได้ให้ความร่วมมือ ในการให้ข้อมูล ซึ่งเป็นผลให้การปฏิบัติงานครั้งนี้สำเร็จลุล่วงไปด้วยดี



## บทสรุปสำหรับผู้บริหาร

ปัจจุบันโครงสร้างการผลิตของประเทศไทย ได้เปลี่ยนแปลงจากระบบเศรษฐกิจแบบเกษตรกรรม มาเป็นระบบเศรษฐกิจแบบอุตสาหกรรมมากขึ้น นอกจากนี้จะมีอุตสาหกรรมใหม่ๆ เกิดขึ้นจำนวนมากแล้ว ลักษณะการประกอบอุตสาหกรรมขนาดเล็กและอุตสาหกรรมในครัวเรือนก็มีบทบาทต่อการเจริญเติบโตทางเศรษฐกิจโดยรวมของประเทศ มากขึ้น สำนักงานสถิติแห่งชาติ ในฐานะเป็นหน่วยงานที่รับผิดชอบในการเก็บรวบรวมข้อมูลทั้งทางด้านเศรษฐกิจและสังคมของประเทศ จึงกำหนดให้มีการจัดทำสำมะโนอุตสาหกรรม พ.ศ. 2550 ขึ้น ซึ่งนับเป็นครั้งที่ 3 ของประเทศไทย โดยครั้งแรกจัดทำในปี พ.ศ. 2507 และครั้งที่สอง ในปี พ.ศ. 2540

ในการจัดทำสำมะโนอุตสาหกรรมครั้งนี้ได้ดำเนินการเก็บรวบรวมข้อมูลเป็น 2 ขั้นตอน คือ ขั้นการเก็บรวบรวมข้อมูลพื้นฐานของสถานประกอบการทุกประเภท และขั้นการเก็บรวบรวมข้อมูลรายละเอียด ซึ่งจะเก็บรวบรวมรายละเอียดเฉพาะการประกอบอุตสาหกรรมการผลิต

สำหรับรายงานผลสำมะโนอุตสาหกรรม พ.ศ. 2550 ฉบับนี้เป็นผลการเก็บรวบรวมข้อมูลรายละเอียดเกี่ยวกับการประกอบกิจการของสถานประกอบการในปี 2549 ซึ่งดำเนินการเก็บรวบรวมข้อมูลระหว่างเดือนกรกฎาคม - กันยายน พ.ศ. 2550

ข้อมูลที่น่าเสนอเป็นข้อมูลของสถานประกอบการที่มีคนทำงานตั้งแต่ 1 คนขึ้นไป ที่ประกอบอุตสาหกรรมการผลิต ที่ตั้งอยู่ในเขตเทศบาลและนอกเขตเทศบาลของจังหวัดหนองบัวลำภู ซึ่งสรุปได้ดังนี้

แผนภูมิ ก ร้อยละของสถานประกอบการอุตสาหกรรม  
การผลิต จำแนกตามหมวดอุตสาหกรรม

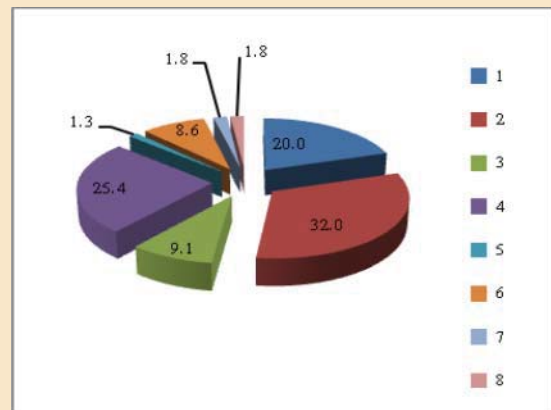

1. หมวด 15 การผลิตผลิตภัณฑ์อาหาร เครื่องดื่ม และผลิตภัณฑ์ยาสูบ
2. หมวด 17 การผลิตสิ่งทอ
3. หมวด 18 การผลิตเครื่องแต่งกาย รวมทั้งการตกแต่งและซ่อมสิ่งนสัตว์
4. หมวด 20 การผลิตไม้และผลิตภัณฑ์จากไม้และไม้ก๊อก ยกเว้น เฟอร์นิเจอร์
5. หมวด 26 การผลิตผลิตภัณฑ์จากแร่ โลหะ
6. หมวด 28 การผลิตผลิตภัณฑ์ที่ทำจากโลหะประดิษฐ์ ยกเว้นเครื่องจักรและอุปกรณ์
7. หมวด 36 การผลิตเฟอร์นิเจอร์ รวมทั้งการผลิต ซึ่งมีได้จัดประเภทไว้ในที่อื่น
8. หมวด 19, 21-25, 27, 29, 30-35 และ 37 อุตสาหกรรมการผลิตอื่นๆ

### 1. จำนวนสถานประกอบการ ผลการจัดทำ

สำมะโนอุตสาหกรรม พ.ศ. 2550 จังหวัดหนองบัวลำภู พบว่า มีจำนวนสถานประกอบการอุตสาหกรรมการผลิตทั้งสิ้น 8,664 สถานประกอบการ ส่วนใหญ่ตั้งอยู่อำเภอศรีบุญเรือง 3,235 สถานประกอบการ รองลงมาตั้งอยู่อำเภอเมืองหนองบัวลำภู 1,828 สถานประกอบการ อำเภอสุวรรณคูหา 1,331 สถานประกอบการ อำเภอนากลาง อำเภอโนนสัง และอำเภอนาวังมีจำนวน 1,021 , 866 และ 383 สถานประกอบการ ตามลำดับ

ตาราง 1 จำนวนและร้อยละสถานประกอบการอุตสาหกรรม การผลิต จำแนกตามขนาดของสถานประกอบการ (จำนวนคนทำงาน)

ขนาดของสถานประกอบการ	จำนวน	ร้อยละ
1 – 15 คน	8,582	99.0
16 – 25 คน	53	0.6
26 – 30 คน	5	0.1
31 – 50 คน	20	0.2
51 – 200 คน	3	..
มากกว่า 200 คน	1	..

หมายเหตุ : .. มีข้อมูลจำนวนเล็กน้อย

**2. ขนาดของสถานประกอบการ** จากจำนวนสถานประกอบการทั้งสิ้น 8,664 สถานประกอบการนั้น ส่วนใหญ่เป็นสถานประกอบการขนาดเล็ก(คนทำงาน1 –15 คน)มากที่สุด คือ 8,582 สถานประกอบการ คิดเป็นร้อยละ 99.0 ที่เหลือกระจายอยู่ตามขนาดต่าง ๆ คิดเป็นร้อยละ 1.0

ตาราง 2 จำนวนและร้อยละของสถานประกอบการ อุตสาหกรรมการผลิต จำแนกตามรูปแบบการจัดตั้งตามกฎหมาย

รูปแบบการจัดตั้งตามกฎหมาย	จำนวน	ร้อยละ
ส่วนบุคคล	8,283	95.6
ห้างหุ้นส่วนจำกัด ห้างหุ้นส่วนสามัญนิติบุคคล	5	0.1
บริษัทจำกัด บริษัทจำกัด (มหาชน)	3	..
ส่วนราชการ รัฐวิสาหกิจ	1	..
สหกรณ์	1	..
อื่น ๆ (เช่น การรวมกลุ่ม)	371	4.3

หมายเหตุ : .. มีข้อมูลจำนวนเล็กน้อย

**3. รูปแบบการจัดตั้งตามกฎหมาย** เมื่อพิจารณา รูปแบบการจัดตั้งตามกฎหมาย พบว่า เป็นส่วนบุคคลมากที่สุด คือมีจำนวน 8,283 สถานประกอบการ คิดเป็นร้อยละ 95.6 รองลงมา เป็นการรวมกลุ่ม มีจำนวน 371

สถานประกอบการ คิดเป็นร้อยละ 4.3 ที่เหลือกระจายอยู่ตามรูปแบบการจัดตั้งแบบต่าง ๆ แต่มีจำนวนที่น้อยมาก

ตาราง 3 จำนวนและร้อยละของสถานประกอบการ อุตสาหกรรม การผลิต จำแนกตามรูปแบบการจัดตั้งทางเศรษฐกิจ

รูปแบบการจัดตั้งทางเศรษฐกิจ	จำนวน	ร้อยละ
สำนักงานแห่งเดียว	8,662	99.9
สำนักงานใหญ่	-	-
สำนักงานสาขา	2	..

หมายเหตุ : .. มีข้อมูลจำนวนเล็กน้อย

**4. รูปแบบการจัดตั้งทางเศรษฐกิจ** ในส่วนของรูปแบบการจัดตั้งทางเศรษฐกิจ พบว่า สถานประกอบการส่วนใหญ่เป็นสำนักงานแห่งเดียว จำนวน 8,662 สถานประกอบการ คิดเป็นร้อยละ 99.9 ที่เหลืออีก 2 สถานประกอบการเป็นสำนักงานสาขา

แผนภูมิ ข ร้อยละของสถานประกอบการอุตสาหกรรมการผลิต จำแนกตามระยะเวลาในการดำเนินกิจการ

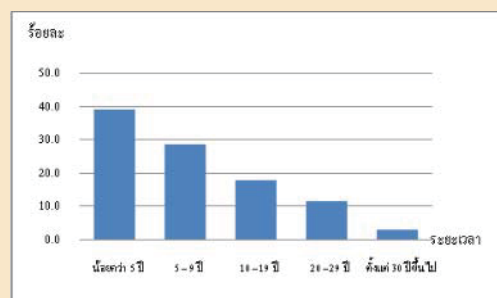

**5. ระยะเวลาในการดำเนินกิจการ** เมื่อพิจารณาถึงระยะเวลาในการดำเนินกิจการของสถานประกอบการ พบว่า สถานประกอบการส่วนใหญ่ดำเนินกิจการน้อยกว่า 5 ปี ร้อยละ 39.2 รองลงมา มีระยะเวลาดำเนินกิจการ 5-9 ปี ร้อยละ 28.6 ระยะเวลาดำเนินกิจการ 10-19 ปี ร้อยละ 17.8

**แผนภูมิ ค จำนวนคนทำงานและลูกจ้าง ของสถาน-  
ประกอบการอุตสาหกรรมการผลิต จำแนกตาม  
หมวดอุตสาหกรรม**

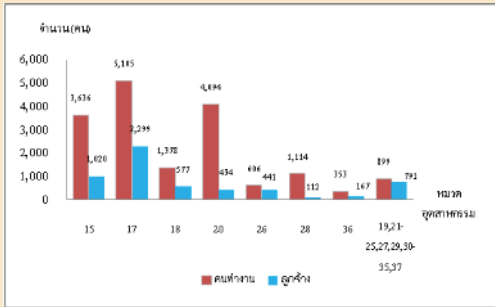

หมายเหตุ : คนทำงาน หมายถึง เจ้าของกิจการทั้งสิ้น ส่วน คนทำงาน  
โดยไม่ได้รับค่าจ้าง เงินเดือน และลูกจ้าง

**6. จำนวนคนทำงาน และลูกจ้าง** ในส่วน  
ของจำนวนคนทำงานและลูกจ้าง พบว่ามี  
จำนวนคนทำงานในหมวดอุตสาหกรรมการ  
ผลิตสิ่งทอมากที่สุด คือมีจำนวน 5,105 คน  
รองลงมาอยู่ในหมวดการผลิตไม้และ  
ผลิตภัณฑ์จากไม้และไม้ก๊อก ขกเว้น  
เฟอร์นิเจอร์ รวมทั้งการผลิตสิ่งของที่ทำจาก  
ฟางและวัสดุอีกสานอื่น ๆ จำนวน 4,094 คน  
สำหรับลูกจ้าง พบว่ามีจำนวนลูกจ้างใน  
หมวดอุตสาหกรรมการผลิตสิ่งทอมากที่สุด  
รองลงมาอยู่ในหมวดอุตสาหกรรมการผลิต  
ผลิตภัณฑ์อาหารและเครื่องดื่ม

**แผนภูมิ ง ค่าตอบแทนแรงงาน จำแนกตามหมวด  
อุตสาหกรรม**



**7. ค่าตอบแทนแรงงาน** สำหรับค่าตอบแทน  
แรงงาน พบว่า เป็นแรงงานในหมวดอุตสาหกรรม  
การผลิตสิ่งทอและจ่ายค่าตอบแทนแรงงานมาก  
ที่สุด 68.3 ล้านบาท รองลงมาเป็นค่าตอบแทนใน  
หมวดอุตสาหกรรมการผลิตผลิตภัณฑ์อาหารและ  
เครื่องดื่ม 31.7 ล้านบาท

**ตาราง 4 มูลค่าผลผลิต ค่าใช้จ่ายชั้นกลางและมูลค่าเพิ่มของสถาน-  
ประกอบการอุตสาหกรรมการผลิต จำแนกตามหมวด  
อุตสาหกรรม**

หมวด อุตสาหกรรม	มูลค่าผลผลิต	ค่าใช้จ่าย ชั้นกลาง	มูลค่าเพิ่ม
15	261,803.6	156,346.6	105,456.9
17	282,439.3	178,545.1	103,894.3
18	51,228.1	35,163.5	16,064.6
20	45,482.3	27,841.5	17,640.9
26	180,975.0	119,606.7	61,368.3
28	71,330.1	46,286.3	25,043.8
36	25,853.6	18,167.3	7,686.3
หมวดอื่น ๆ	98,516.5	66,171.3	32,345.2

หมวด 15-16 การผลิตผลิตภัณฑ์อาหารเครื่องดื่ม และผลิตภัณฑ์ยาสูบ

หมวด 17 การผลิตสิ่งทอ

หมวด 18 การผลิตเครื่องแต่งกาย รวมทั้งการตกแต่งและซ่อมสิ่งขนสัตว์

หมวด 20 การผลิตไม้และผลิตภัณฑ์จากไม้และไม้ก๊อก ขกเว้น เฟอร์นิเจอร์

หมวด 26 การผลิตผลิตภัณฑ์จากแร่โลหะ

หมวด 28 การผลิตผลิตภัณฑ์ที่ทำจากโลหะประดิษฐ์ ขกเว้นเครื่องจักร

และอุปกรณ์

หมวด 36 การผลิตเฟอร์นิเจอร์ รวมทั้งการผลิตซึ่งมิได้จัดประเภทไว้ในที่อื่น

หมวด 19,21-25,27,29,30-35 และ37 อุตสาหกรรมการผลิตอื่น ๆ

**8. มูลค่าผลผลิต ค่าใช้จ่ายชั้นกลางและมูลค่าเพิ่ม**  
เมื่อพิจารณามูลค่าผลผลิตตามหมวดอุตสาหกรรม  
พบว่า มีมูลค่าผลผลิตในหมวดการผลิตสิ่งทอ และ  
การผลิตผลิตภัณฑ์อาหารและเครื่องดื่ม รวมถึงมี  
ค่าใช้จ่ายชั้นกลาง รวมทั้งมีมูลค่าเพิ่มที่มีสัดส่วน  
สูงกว่าหมวดอื่น ๆ

## สารบัญตาราง

- |         |   |
|---------|---|
| ตาราง ก | จำนวนและร้อยละของสถานประกอบการอุตสาหกรรมการผลิต<br>จำแนกตามอำเภอ  |
| ตาราง ข | จำนวนและร้อยละของสถานประกอบการอุตสาหกรรมการผลิต<br>จำแนกตามลักษณะของสถานประกอบการ                                 |
| ตาราง ค | จำนวนและร้อยละของสถานประกอบการอุตสาหกรรมการผลิต<br>จำแนกตามหมวดอุตสาหกรรม   |
| ตาราง ง | จำนวนและร้อยละของพนักงาน ลูกจ้าง และค่าตอบแทนแรงงาน<br>จำแนกตามขนาดของสถานประกอบการ และหมวดอุตสาหกรรม             |
| ตาราง จ | มูลค่าผลผลิต และมูลค่าเพิ่มของสถานประกอบการอุตสาหกรรมการผลิต<br>จำแนกตามขนาดของสถานประกอบการ และหมวดอุตสาหกรรม    |
| ตาราง ฉ | มูลค่าผลผลิต และมูลค่าเพิ่มเฉลี่ยต่อสถานประกอบการ และต่อพนักงาน<br>จำแนกตามขนาดของสถานประกอบการ และหมวดอุตสาหกรรม |



# บทที่ 1

## บทนำ

### 1.1 ความเป็นมา

สำนักงานสถิติแห่งชาติได้จัดทำสำมะโนอุตสาหกรรมขึ้นเป็นครั้งแรกในปี 2507 และครั้งที่ 2 ในปี 2540 โดยมีวัตถุประสงค์เพื่อเก็บรวบรวมข้อมูลเกี่ยวกับจำนวนและลักษณะที่สำคัญของสถานประกอบการอุตสาหกรรมการผลิตทุกขนาดทั่วประเทศเพื่อใช้ประกอบในการกำหนดนโยบายและวางแผนพัฒนาการลงทุนและปรับปรุงกิจการอุตสาหกรรมการผลิตทั้งในภาครัฐและเอกชน

ในปัจจุบันโครงสร้างการผลิตของประเทศได้เปลี่ยนแปลงจากระบบเศรษฐกิจแบบเกษตรกรรมมาเป็นระบบเศรษฐกิจแบบอุตสาหกรรมมากขึ้น นอกจากนี้จะมีอุตสาหกรรมใหม่ ๆ เกิดขึ้นจำนวนมากแล้วลักษณะการประกอบอุตสาหกรรมขนาดเล็กและอุตสาหกรรมในครัวเรือนก็มีบทบาทต่อการเจริญเติบโตทางเศรษฐกิจโดยรวมของประเทศมากขึ้น ข้อมูลโครงสร้างพื้นฐานเกี่ยวกับการประกอบอุตสาหกรรมการผลิตจึงมีความสำคัญสำหรับการกำหนดนโยบายและวางแผนพัฒนาด้านเศรษฐกิจและอุตสาหกรรม ทั้งในระดับประเทศและระดับจังหวัดทำให้ความต้องการใช้ข้อมูลดังกล่าวเพิ่มมากขึ้น ทั้งในภาครัฐบาลและเอกชน สำนักงานสถิติแห่งชาติ

ซึ่งเป็นหน่วยงานที่รับผิดชอบในการจัดเก็บข้อมูลทั้งทางด้านเศรษฐกิจและสังคมของประเทศ จำเป็นจะต้องจัดหาข้อมูลสถิติที่เกี่ยวข้องในเรื่องนี้เพื่อให้สอดคล้องกับข้อเสนอแนะขององค์การสหประชาชาติ ที่เสนอแนะให้จัดทำสำมะโนทุก 10 ปี สำนักงานสถิติแห่งชาติ จึงกำหนดให้มีการจัดทำสำมะโนอุตสาหกรรม พ.ศ. 2550 ขึ้น ซึ่งเป็นการจัดทำสำมะโนอุตสาหกรรม ครั้งที่ 3 ของประเทศไทย โดยกำหนดแผนดำเนินการเก็บรวบรวมข้อมูลเป็น 2 ขั้นตอน คือ ขั้นการเก็บรวบรวมข้อมูลพื้นฐานของสถานประกอบการทุกประเภท และขั้นการเก็บรวบรวมข้อมูลรายละเอียด ซึ่งจะเก็บรวบรวมรายละเอียดเฉพาะการประกอบอุตสาหกรรมการผลิต

### 1.2 วัตถุประสงค์

1.2.1 เพื่อเก็บรวบรวมข้อมูลที่สำคัญทางด้านอุตสาหกรรมการผลิต เช่น จำนวนสถานประกอบการ ประเภทอุตสาหกรรม จำนวนคนทำงาน ลูกจ้าง ค่าตอบแทนแรงงาน มูลค่าซื้อวัตถุดิบและวัสดุประกอบในการผลิตและค่าใช้จ่ายในการดำเนินงานของสถานประกอบการ มูลค่าขายผลผลิต และรายรับของสถานประกอบการ ผลิตภัณฑ์และวัตถุดิบคงเหลือรวมทั้งมูลค่าสินทรัพย์ถาวรของสถานประกอบการเป็นต้น ข้อมูลเหล่านี้จะเป็นประโยชน์สำหรับภาครัฐใช้พิจารณาประกอบการกำหนดนโยบายเพื่อพัฒนาและส่งเสริมการลงทุนในภาคอุตสาหกรรมการผลิตของประเทศ

1.2.2 เพื่อใช้ในการจัดทำบัญชีประชาชาติ และสร้างตารางปัจจัยการผลิตและผลผลิตของประเทศ

### 1.3 ขอบข่ายและกลุ่มรวม

**ขอบข่ายในการเก็บรวบรวมข้อมูล**  
ได้แก่ สถานประกอบการที่ดำเนินกิจกรรมเกี่ยวกับ การผลิต โดยมีการจำแนกตามการจัดประเภทอุตสาหกรรมตามกิจกรรมทางเศรษฐกิจทุกประเภทตามมาตรฐานสากล (International Standard Industrial Classification of all Economic Activities : ISIC Rev.3.0)

**กลุ่มรวม** สถานประกอบการอุตสาหกรรมการผลิตที่มีคนทำงานตั้งแต่ 1 คนขึ้นไปที่ตั้งอยู่ในเขตเทศบาล และนอกเขตเทศบาลของจังหวัดหนองบัวลำภู

### 1.4 คาบเวลาอ้างอิง

ข้อมูลเกี่ยวกับจำนวนและลักษณะต่างๆ ของสถานประกอบการที่เก็บรวบรวมเป็นข้อมูลของสถานประกอบการที่ดำเนินกิจการในรอบ 12 เดือน (การดำเนินกิจการระหว่าง 1 มกราคมถึง 31 ธันวาคม 2549)

### 1.5 รายการข้อมูลที่เก็บรวบรวม

1.5.1 เก็บรวบรวมข้อมูลทั่วไปของสถานประกอบการ ได้แก่ ชื่อ ที่ตั้ง และสถานที่ติดต่อของสถานประกอบการ รูปแบบการจัดตั้งตามกฎหมาย รูปแบบการจัดตั้งทางเศรษฐกิจการมีต่างประเทศร่วมลงทุนหรือถือหุ้นเป็นต้น

1.5.2 คนทำงาน ลูกจ้างและค่าตอบแทนแรงงาน

1.5.3 ต้นทุนการผลิตและค่าใช้จ่ายของสถานประกอบการ

1.5.4 ผลผลิตและรายรับของสถานประกอบการ

1.5.5 สินทรัพย์ถาวรของสถานประกอบการ

1.5.6 การวิจัย พัฒนา และห้องปฏิบัติการ

### 1.6 ประโยชน์ของข้อมูล

1.6.1 ใช้ในการวางแผน กำหนดนโยบาย และทิศทางการพัฒนาเศรษฐกิจด้านอุตสาหกรรม การผลิตทั้งในระดับประเทศและระดับท้องถิ่น การจัดทำแผนส่งเสริมวิสาหกิจขนาดกลางและขนาดย่อม (SMEs) ใช้ในการจัดทำบัญชีประชาชาติ ใช้ประกอบการพิจารณาจัดหาโครงสร้างพื้นฐาน เพื่อสนับสนุนและส่งเสริมอุตสาหกรรมการผลิตของประเทศได้อย่างมีประสิทธิภาพ

1.6.2 ใช้เป็นเครื่องมือสำหรับผู้ประกอบการ ในการวางแผนธุรกิจ การตัดสินใจลงทุนขยายกิจการ ขยายสาขา การพิจารณาเปรียบเทียบกับกิจการอื่น ๆ การบริหารและควบคุมการดำเนินกิจการด้านต่าง ๆ ให้มีประสิทธิภาพยิ่งขึ้น

1.6.3 ใช้ในการพิจารณาประกอบการตัดสินใจเข้ามาลงทุน การศึกษาวิเคราะห์เชิงลึกเกี่ยวกับอุตสาหกรรมการผลิตที่อยู่ในความสนใจ และเรื่องที่เกี่ยวข้อง

## บทที่ 2

### สรุปข้อมูลที่สำคัญ

#### 2.1 ข้อมูลทั่วไปของสถานประกอบการ อุตสาหกรรมการผลิต

##### 2.1.1 จำนวนสถานประกอบการ

ผลการจัดทำสำมะโนอุตสาหกรรม 2550 พบว่า จำนวนสถานประกอบการอุตสาหกรรม การผลิต มีจำนวน 8,664 สถานประกอบการ ส่วนใหญ่ตั้งอยู่อำเภอศรีบุญเรือง จำนวน 3,235 สถานประกอบการ คิดเป็นร้อยละ 37.3 รองลงมา ตั้งอยู่อำเภอเมืองหนองบัวลำภู

จำนวน 1,828 สถานประกอบการ คิดเป็นร้อยละ 21.1 อำเภอสุวรรณคูหา จำนวน 1,331 สถานประกอบการ คิดเป็นร้อยละ 15.4 อำเภอนากลาง อำเภอโนนสัง มีจำนวน 1,021 และ 866 สถานประกอบการ คิดเป็นร้อยละ 11.8 และ 10.0 ตามลำดับ ส่วนอำเภอนาวัง มีจำนวนสถานประกอบการน้อยที่สุดเพียง 383 สถานประกอบการ คิดเป็นร้อยละ 4.4 (ตาราง ก)

ตาราง ก จำนวนและร้อยละของสถานประกอบการอุตสาหกรรมการผลิต จำแนกตามอำเภอ

อำเภอ	จำนวน	ร้อยละ
รวม	8,664	100.0
อำเภอเมืองหนองบัวลำภู	1,828	21.1
อำเภอนากลาง	1,021	11.8
อำเภอโนนสัง	866	10.0
อำเภอศรีบุญเรือง	3,235	37.3
อำเภอสุวรรณคูหา	1,331	15.4
อำเภอนาวัง	383	4.4

### 2.1.2 ขนาดของสถานประกอบการ

เมื่อพิจารณาถึงขนาดของสถานประกอบการ พบว่า สถานประกอบการขนาดเล็ก ที่มีขนาดคนทำงาน 1-15 คน มีมากที่สุด คือ 8,582 สถานประกอบการ คิดเป็นร้อยละ 99.0 สถานประกอบการขนาดกลาง ที่มีขนาดคนทำงาน 16-50 คน มีจำนวน 78 สถานประกอบการ คิดเป็นร้อยละ 0.9 ส่วนสถานประกอบการขนาดใหญ่ ที่มีขนาดคนทำงาน 51 คนขึ้นไป มีเพียง 4 สถานประกอบการ คิดเป็นร้อยละ 0.1

### 2.1.3 รูปแบบการจัดตั้งตามกฎหมาย

สำหรับรูปแบบการจัดตั้งตามกฎหมาย พบว่า สถานประกอบการที่เป็นส่วนบุคคล มีมากที่สุด คือ จำนวน 8,283 สถานประกอบการ คิดเป็นร้อยละ 95.6 รองลงมา เป็นการรวมกลุ่ม มีจำนวน 371 สถานประกอบการ คิดเป็นร้อยละ 4.3

### 2.1.4 รูปแบบการจัดตั้งทางเศรษฐกิจ

สถานประกอบการส่วนใหญ่ในจังหวัดหนองบัวลำภู มีรูปแบบการจัดตั้งทางเศรษฐกิจ เป็นสำนักงานแห่งเดียว จำนวน 8,662 สถานประกอบการ คิดเป็นร้อยละ 99.9 ที่เหลืออีก 2 สถานประกอบการเป็นสำนักงานสาขา

### 2.1.5 ระยะเวลาในการดำเนินการ

เมื่อพิจารณาถึงระยะเวลาในการดำเนินการของสถานประกอบการการผลิต พบว่า ระยะเวลาในการดำเนินการน้อยกว่า 5 ปี มีมากที่สุด คือ 3,393 สถานประกอบการ คิดเป็นร้อยละ 39.2 รองลงมาเป็น 5-9 ปี มีจำนวน 2,476 สถานประกอบการ คิดเป็นร้อยละ 28.6 10-19 ปี มีจำนวน 1,540 สถานประกอบการ 20-29 ปี มีจำนวน 997 สถานประกอบการ และ 30 ปีขึ้นไป มีจำนวน 258 สถานประกอบการ หรือคิดเป็นร้อยละ 17.8 , 11.5 และ 3.0 ตามลำดับ (ตาราง ข)

ตาราง ข จำนวนและร้อยละของสถานประกอบการอุตสาหกรรมการผลิต จำแนกตามลักษณะของสถาน-  
ประกอบการ

ลักษณะของสถานประกอบการ	จำนวน	ร้อยละ
<b>รวม</b>	<b>8,664</b>	<b>100.0</b>
<b>ขนาดของสถานประกอบการ</b>		
1 – 15 คน	8,582	99.0
16 – 25 คน	53	0.6
26 – 30 คน	5	0.1
31 – 50 คน	20	0.2
51 – 200 คน	3	..
มากกว่า 200 คน	1	..
<b>รูปแบบการจัดตั้งตามกฎหมาย</b>		
ส่วนบุคคล	8,283	95.6
ห้างหุ้นส่วนจำกัด ห้างหุ้นส่วนสามัญนิติบุคคล	5	0.1
บริษัทจำกัด บริษัทจำกัด (มหาชน)	3	..
ส่วนราชการ รัฐวิสาหกิจ	1	..
สหกรณ์	1	..
อื่น ๆ (เช่น การรวมกลุ่ม)	371	4.3
<b>รูปแบบการจัดตั้งทางเศรษฐกิจ</b>		
สำนักงานแห่งเดียว	8,662	99.9
สำนักงานใหญ่	-	-
สำนักงานสาขา	2	..
<b>ระยะเวลาในการดำเนินกิจการ</b>		
น้อยกว่า 5 ปี	3,393	39.2
5 – 9 ปี	2,476	28.6
10 – 19 ปี	1,540	17.8
20 – 29 ปี	997	11.5
ตั้งแต่ 30 ปีขึ้นไป	258	3.0

หมายเหตุ : .. มีข้อมูลจำนวนเล็กน้อย



### 2.1.6 หมวดอุตสาหกรรม

หากพิจารณาหมวดอุตสาหกรรมของสถานประกอบการอุตสาหกรรมการผลิต พบว่าอุตสาหกรรมการผลิตสิ่งทอ มีมากที่สุด จำนวน 2,774 สถานประกอบการ คิดเป็นร้อยละ 32.0 รองลงมาได้แก่ การผลิต ไม้และผลิตภัณฑ์จากไม้

และไม้ก๊อก ยกเว้น เฟอร์นิเจอร์ รวมทั้งการผลิตสิ่งของที่ทำจากฟางและวัสดุถักสานอื่น ๆ จำนวน 2,204 สถานประกอบการคิดเป็นร้อยละ 25.4 การผลิตผลิตภัณฑ์อาหารและเครื่องดื่ม จำนวน 1,733 สถานประกอบการ คิดเป็นร้อยละ 20.0 ที่เหลือกระจายอยู่ตามหมวดอุตสาหกรรมต่าง ๆ แต่มีไม่มาก (ตาราง ค)

ตาราง ค จำนวนและร้อยละของสถานประกอบการอุตสาหกรรมการผลิต จำแนกตามหมวดอุตสาหกรรม

หมวดอุตสาหกรรม	จำนวน	ร้อยละ
<b>รวม</b>	<b>8,664</b>	<b>100.0</b>
การผลิตผลิตภัณฑ์อาหารและเครื่องดื่ม	1,733	20.0
การผลิตสิ่งทอ	2,774	32.0
การผลิตเครื่องแต่งกาย รวมทั้งการตกแต่งและซ่อมสัณสัตว์	789	9.1
การฟอกและตกแต่งหนังฟอก รวมทั้งการผลิตกระเป๋าเดินทาง กระเป๋าถือ อานม้า เครื่องเทียมลาก และรองเท้า	6	0.1
การผลิต ไม้และผลิตภัณฑ์จากไม้และไม้ก๊อก ยกเว้น เฟอร์นิเจอร์ รวมทั้งการผลิตสิ่งของที่ทำจากฟางและวัสดุถักสานอื่นๆ	2,204	25.4
การผลิตกระดาษและผลิตภัณฑ์กระดาษ	1	..
การพิมพ์โฆษณา การพิมพ์ และการทำสำเนาสื่อบันทึก	19	0.2
การผลิตเคมีภัณฑ์และผลิตภัณฑ์เคมี	76	0.9
การผลิตผลิตภัณฑ์ยางและพลาสติก	14	0.2
การผลิตผลิตภัณฑ์จากแร่โลหะ	115	1.3
การผลิตผลิตภัณฑ์ที่ทำจากโลหะประดิษฐ์ ยกเว้นเครื่องจักรและอุปกรณ์	745	8.6
การผลิตเครื่องจักรและอุปกรณ์ ซึ่งมีได้จัดประเภทไว้ในที่อื่น	24	0.3
การผลิตอุปกรณ์และเครื่องอุปกรณวิทย์ โทรทัศน์ และการสื่อสาร	2	..
การผลิตอุปกรณ์ที่ใช้ในทางการแพทย์ การวัดความเที่ยง และอุปกรณ์ที่ใช้ในทางทัศนศาสตร์ นาฬิกา	1	..
การผลิตยานยนต์ รถพ่วงและรถกึ่งรถพ่วง	1	..
การผลิตเครื่องอุปกรณการขนส่งอื่นๆ	1	..
การผลิตเฟอร์นิเจอร์ รวมทั้งการผลิตซึ่งมิได้จัดประเภทไว้ในที่อื่น	159	1.8

หมายเหตุ : .. มีข้อมูลจำนวนเล็กน้อย

## 2.2 ข้อมูลสถิติที่สำคัญจำแนกตามขนาดของ

### สถานประกอบการ และหมวดอุตสาหกรรม

#### 2.2.1 คนทำงานและค่าตอบแทนแรงงาน

##### 1) จำนวนคนทำงาน

จากจำนวนสถานประกอบการอุตสาหกรรม การผลิตทั้งสิ้น 8,664 สถานประกอบการ พบว่า มีจำนวนคนทำงานทั้งสิ้น 17,184 คน ส่วนใหญ่อยู่ใน ขนาดอุตสาหกรรมขนาดเล็ก (คนทำงาน1-15คน) จำนวน 14,555 คน คิดเป็นร้อยละ 84.7 เมื่อพิจารณา ในหมวดอุตสาหกรรม พบว่า คนทำงานส่วนใหญ่ อยู่ในหมวดอุตสาหกรรมการผลิตสิ่งทอ มีจำนวน 5,105 คน คิดเป็นร้อยละ 29.7 รองลงมา อยู่ใน หมวดการผลิตไม้และผลิตภัณฑ์จากไม้และไม้กึ่งอก ยกเว้น เฟอร์นิเจอร์ รวมทั้งการผลิตสิ่งของที่ทำจาก ฟางและวัสดุจากสานอื่น ๆจำนวน 4,094 คน คิดเป็น ร้อยละ 23.8 และอยู่ในหมวดอุตสาหกรรมการผลิต ผลิตภัณฑ์อาหารและเครื่องดื่ม จำนวน 3,636 คน คิดเป็นร้อยละ 21.2 ที่เหลือกระจายอยู่ในหมวด อุตสาหกรรมต่าง ๆ

##### 2) จำนวนลูกจ้าง

สำหรับลูกจ้าง พบว่า มีลูกจ้างจำนวน 5,841 คน ส่วนใหญ่ทำงานอยู่ในสถานประกอบการ ขนาดเล็ก (คนทำงาน 1-15 คน) จำนวน 3,272 คน คิดเป็นร้อยละ 56.0 คน และเมื่อพิจารณาตามหมวด อุตสาหกรรม พบว่า ลูกจ้างส่วนใหญ่ทำงานใน หมวดอุตสาหกรรมการผลิตสิ่งทอ ร้อยละ 39.4 รองลงมาอยู่ในหมวดการผลิตผลิตภัณฑ์อาหารและ เครื่องดื่ม ร้อยละ 17.5

##### 3) ค่าตอบแทนแรงงาน

จากจำนวนลูกจ้างทั้งสิ้น 5,841 คน ใน จังหวัดหนองบัวลำภู ส่งผลให้มีการจ่ายค่าตอบแทน แรงงานรวม มีมูลค่า 175.2 ล้านบาท เฉลี่ยคนละ 29,994 บาท ซึ่งส่วนใหญ่เป็นแรงงานในสถาน- ประกอบการขนาดเล็ก (คนทำงาน1-15 คน) จ่ายค่าตอบแทนมีมูลค่า 78.2 ล้านบาท ในขณะที่ เดียวกันเป็นแรงงานในหมวดอุตสาหกรรมการผลิต สิ่งทอ ค่าตอบแทนแรงงานมีมูลค่า 68.3 ล้านบาท รองลงมาเป็นจ่ายค่าตอบแทนแรงงานในหมวด อุตสาหกรรมการผลิตผลิตภัณฑ์อาหารและ เครื่องดื่ม มีมูลค่า 31.7 ล้านบาท การผลิตผลิตภัณฑ์ จากแร่โลหะ จ่ายค่าตอบแทนแรงงาน มีมูลค่า 21.0 ล้านบาท (ตาราง ง)

#### 2.2.2 มูลค่าผลผลิตและมูลค่าเพิ่ม

เมื่อพิจารณามูลค่าผลผลิตและมูลค่าเพิ่ม พบว่า มูลค่าผลผลิตของสถานประกอบการ ทั้งจังหวัด มีมูลค่าผลผลิต 1,021.5 ล้านบาท ส่วนใหญ่อยู่ใน สถานประกอบการขนาดเล็ก (คนทำงาน1-15 คน) มีมูลค่า 591.4 ล้านบาท คิดเป็นร้อยละ 57.9 เมื่อ พิจารณามหาอุตสาหกรรม พบว่า มูลค่าเพิ่มใน หมวดการผลิตสิ่งทอและการผลิตผลิตภัณฑ์อาหาร และเครื่องดื่ม มีสัดส่วนสูงกว่าหมวดอื่น ๆ

ในส่วนของมูลค่าเพิ่ม มีมูลค่าทั้งสิ้น 370.9 ล้านบาท ส่วนใหญ่อยู่ในอุตสาหกรรมขนาดเล็ก และอยู่ในหมวดอุตสาหกรรมการผลิตผลิตภัณฑ์ อาหารและเครื่องดื่ม และอุตสาหกรรมการผลิต สิ่งทอ มีมูลค่าเพิ่ม 28.4 และ 28.0 ล้านบาท ตามลำดับ

ค่าตอบแทนแรงงาน มีมูลค่า 175.2 ล้านบาท ซึ่งส่วน ใหญ่แรงงานในสถานประกอบการขนาดเล็ก (1-15 คน) มีมูลค่า 78.2 ล้านบาท ในขณะที่เดียวกันเป็น แรงงานในหมวดอุตสาหกรรมการผลิตสิ่งทอ มี มูลค่า 68.3 ล้านบาท รองลงมาเป็นค่าตอบแทน แรงงานเครื่องดื่ม มีมูลค่า 31.7 ล้านบาท การผลิต

**ตาราง ง จำนวนและร้อยละของพนักงาน ลูกจ้าง และค่าตอบแทนแรงงาน จำแนกตามขนาดของสถานประกอบการ และหมวดอุตสาหกรรม**

ขนาดของสถานประกอบการ/ หมวดอุตสาหกรรม	จำนวน สถาน- ประกอ บการ	คนทำงาน		ลูกจ้าง		ค่าตอบแทนแรงงาน	
		จำนวน	ร้อยละ	จำนวน	ร้อยละ	มูลค่า (พันบาท)	เฉลี่ยต่อ คนต่อปี (บาท)
<b>รวม</b>	<b>8,664</b>	<b>17,184</b>	<b>100.0</b>	<b>5,841</b>	<b>100.0</b>	<b>175,194.9</b>	<b>29,994</b>
<b>ขนาดของสถานประกอบการ</b>							
1 – 15 คน	8,582	14,555	84.7	3,272	56.0	78,164.9	23,889
16 – 25 คน	53	1,057	6.2	1,033	17.7	28,342.9	27,439
26 – 30 คน	5	145	0.8	145	2.3	4,705.2	32,450
31 – 50 คน	20	780	4.5	747	12.8	29,087.8	38,940
51 – 200 คน	3	199	1.2	196	3.4	D	D
มากกว่า 200 คน	1	448	2.6	448	7.7	D	D
<b>หมวดอุตสาหกรรม</b>							
การผลิตผลิตภัณฑ์อาหารและเครื่องดื่ม	1,733	3,636	21.2	1,020	17.5	31,711.5	31,090
การผลิตสิ่งทอ	2,774	5,105	29.7	2,299	39.4	68,274.9	29,698
การผลิตเครื่องแต่งกาย รวมทั้งการตกแต่งและซ่อมสัขนสัตว์	789	1,378	8.0	577	9.9	13,813.1	23,940
การฟอกและตกแต่งหนังฟอก รวมทั้งการผลิตกระเป๋าเดินทาง กระเป๋าถือ อานม้า เครื่องเทียมลาก และรองเท้า	6	8	0.1	-	-	-	-
การผลิตไม้และผลิตภัณฑ์จากไม้และไม้ก๊อก ยกเว้น เฟอร์นิเจอร์ รวมทั้งการผลิตสิ่งของที่ทำจากฟางและวัสดุอีกสถานอื่นๆ	2,204	4,094	23.8	434	7.4	9,908.3	22,830
การผลิตกระดาษและผลิตภัณฑ์กระดาษ	1	6	..	5	0.1	D	D
การพิมพ์โฆษณา การพิมพ์ และการทำสำเนาสื่อบันทึก	19	45	0.3	20	0.3	693.0	34,650
การผลิตเคมีภัณฑ์และผลิตภัณฑ์เคมี	76	724	4.2	689	11.8	15,475.4	22,461
การผลิตผลิตภัณฑ์ยางและพลาสติก	14	56	0.3	39	0.7	1,663.2	42,646
การผลิตผลิตภัณฑ์จากแร่โลหะ	115	606	3.5	441	7.6	21,048.2	47,728
การผลิตผลิตภัณฑ์ที่ทำจากโลหะประดิษฐ์ ยกเว้นเครื่องจักรและอุปกรณ์	745	1,114	6.5	112	1.9	5,291.1	47,242
การผลิตเครื่องจักรและอุปกรณ์ ซึ่งมีได้จัดประเภทไว้ในที่อื่น	24	48	0.3	33	0.6	1,742.4	52,800
การผลิตอุปกรณ์และเครื่องอุปกรณ์วิทยุ โทรทัศน์ และการสื่อสาร	2	5	..	1	..	D	D
การผลิตอุปกรณ์ที่ใช้ในทางการแพทย์ การวัดความถี่เชิง และอุปกรณ์ที่ใช้ในทางทัศนศาสตร์ นาฬิกา	1	1	..	-	-	D	D
การผลิตยานยนต์ รถพ่วงและรถกึ่งรถพ่วง	1	3	..	2	..	D	D
การผลิตเครื่องอุปกรณ์การขนส่งอื่นๆ	1	3	..	2	..	D	D
การผลิตเฟอร์นิเจอร์ รวมทั้งการผลิตซึ่งมิได้จัดประเภทไว้ในที่อื่น	159	353	2.0	167	2.9	5,009.1	29,995

หมายเหตุ : D หมายถึง ตัวเลขที่ไม่เปิดเผย

.. มีข้อมูลจำนวนเล็กน้อย

ตาราง จ มูลค่าการผลิต และมูลค่าเพิ่มของสถานประกอบการอุตสาหกรรมการผลิต จำแนกตามขนาดของสถานประกอบการ และหมวดอุตสาหกรรม

(หน่วย : ล้านบาท)

ขนาดของสถานประกอบการ/ หมวดอุตสาหกรรม	มูลค่าการผลิต		มูลค่าเพิ่ม		มูลค่าเพิ่มต่อ มูลค่า การผลิต
	มูลค่า	ร้อยละ	มูลค่า	ร้อยละ	(ร้อยละ)
<b>รวม</b>	<b>1,021.5</b>	<b>100.0</b>	<b>370.9</b>	<b>100.0</b>	<b>36.3</b>
<b>ขนาดของสถานประกอบการ</b>					
1 – 15 คน	591.4	57.9	224.1	60.4	37.9
16 – 25 คน	85.7	8.4	33.7	9.1	39.3
26 – 30 คน	15.1	1.5	5.1	1.4	33.8
31 – 50 คน	116.7	11.4	38.6	10.4	33.1
51 – 200 คน	D	D	D	D	D
มากกว่า 200 คน	D	D	D	D	D
<b>หมวดอุตสาหกรรม</b>					
การผลิตผลิตภัณฑ์อาหารและเครื่องดื่ม	261.8	25.6	105.4	28.4	40.3
การผลิตสิ่งทอ	282.4	27.7	103.9	28.0	36.8
การผลิตเครื่องแต่งกาย รวมทั้งการตกแต่งและซ่อมสิ่งขนสัตว์	51.2	5.0	16.1	4.3	31.4
การฟอกและตกแต่งหนังฟอก รวมทั้งการผลิตกระเป๋าเดินทาง กระเป๋าถือ อานม้า เครื่องเทียมลาก และรองเท้า	0.3	..	0.1	..	33.3
การผลิตไม้และผลิตภัณฑ์จากไม้และไม้ก๊อก ยกเว้น เฟอร์นิเจอร์ รวมทั้งการผลิตสิ่งของที่ทำจากฟางและวัสดุถักสานอื่นๆ	45.5	4.5	17.6	4.8	38.7
การผลิตกระดาษและผลิตภัณฑ์กระดาษ	D	D	D	D	D
การพิมพ์โฆษณา การพิมพ์ และการทำสำเนาสื่อบันทึก	7.0	0.7	2.4	0.7	34.3
การผลิตเคมีภัณฑ์และผลิตภัณฑ์เคมี	50.2	4.9	16.6	4.5	33.1
การผลิตผลิตภัณฑ์ยางและพลาสติก	12.3	1.2	3.7	1.0	30.1
การผลิตผลิตภัณฑ์จากแร่โลหะ	181.0	17.7	61.4	16.6	33.9
การผลิตผลิตภัณฑ์ที่ทำจากโลหะประดิษฐ์ ยกเว้นเครื่องจักรและอุปกรณ์	71.3	7.0	25.0	6.7	35.1
การผลิตเครื่องจักรและอุปกรณ์ ซึ่งมีได้จัดประเภทไว้ในที่อื่น	28.7	2.8	9.5	2.6	33.1
การผลิตอุปกรณ์และเครื่องอุปกรณ์วิทยุ โทรทัศน์ และการสื่อสาร	D	D	D	D	D
การผลิตอุปกรณ์ที่ใช้ในทางการแพทย์ การวัดความเที่ยง และอุปกรณ์ที่ใช้ในทางทัศนศาสตร์ นาฬิกา	D	D	D	D	D
การผลิตยานยนต์ รถพ่วงและรถกึ่งรถพ่วง	D	D	D	D	D
การผลิตเครื่องอุปกรณ์การขนส่งอื่นๆ	D	D	D	D	D
การผลิตเฟอร์นิเจอร์ รวมทั้งการผลิตซึ่งมิได้จัดประเภทไว้ในที่อื่น	25.8	2.5	7.7	2.1	29.8

หมายเหตุ : .. มีข้อมูลจำนวนเล็กน้อย

D หมายถึง ตัวเลขที่ไม่เปิดเผย

### 2.2.3 มูลค่าผลผลิตเฉลี่ย

เมื่อพิจารณามูลค่าผลผลิตเฉลี่ยทั้งสิ้น มีมูลค่าผลผลิตเฉลี่ยต่อสถานประกอบการ 117,900 บาท และมูลค่าผลผลิตเฉลี่ยต่อคนทำงาน 59,400 บาท

### 2.2.4 มูลค่าเพิ่มเฉลี่ย

ในส่วนของมูลค่าเพิ่มเฉลี่ย พบว่า ทั้งจังหวัดหนองบัวลำภู มีมูลค่าเพิ่มเฉลี่ยต่อสถานประกอบการ 42,800 บาท และมูลค่าเพิ่มต่อคนทำงาน 21,600 บาท (ตาราง จ)

**ตาราง จ มูลค่าผลผลิตและมูลค่าเพิ่มเฉลี่ยต่อสถานประกอบการ และต่อคนทำงาน จำแนกตามขนาดของสถานประกอบการ และหมวดอุตสาหกรรม**

(หน่วย : พันบาท)

ขนาดของสถานประกอบการ/ หมวดอุตสาหกรรม	มูลค่าผลผลิตเฉลี่ย		มูลค่าเพิ่มเฉลี่ย	
	ต่อสถาน- ประกอบการ	ต่อคนทำงาน	ต่อสถาน- ประกอบการ	ต่อคนทำงาน
<b>รวม</b>	<b>117.9</b>	<b>59.4</b>	<b>42.8</b>	<b>21.6</b>
<b>ขนาดของสถานประกอบการ</b>				
1 – 15 คน	68.9	40.6	26.1	15.4
16 – 25 คน	1,617.6	81.1	635.5	31.9
26 – 30 คน	3,014.5	104.0	1,021.0	35.2
31 – 50 คน	5,833.2	149.7	1,929.3	49.5
51 – 200 คน	D	D	D	D
มากกว่า 200 คน	D	D	D	D
<b>หมวดอุตสาหกรรม</b>				
การผลิตผลิตภัณฑ์อาหารและเครื่องดื่ม	151.1	72.0	60.8	29.0
การผลิตสิ่งทอ	108.2	55.3	37.4	20.4
การผลิตเครื่องแต่งกาย รวมทั้งการตกแต่งและย้อมสีขนสัตว์	64.9	37.2	20.4	11.6
การฟอกและตกแต่งหนังฟอก รวมทั้งการผลิตกระเป๋าเดินทาง กระเป๋าถือ อานม้า เครื่องเทียมลาก และรองเท้า	54.4	40.8	18.0	13.5
การผลิตไม้และผลิตภัณฑ์จากไม้และไม้ก๊อก ยกเว้นเฟอร์นิเจอร์ รวมทั้งการผลิตสิ่งของที่ทำจากฟางและวัสดุถักสานอื่นๆ	20.6	11.1	8.0	4.3
การผลิตกระดาษและผลิตภัณฑ์กระดาษ	D	D	D	D
การพิมพ์โฆษณา การพิมพ์ และการทำสำเนาสื่อบันทึก	368.0	155.4	126.4	53.4
การผลิตเคมีภัณฑ์และผลิตภัณฑ์เคมี	660.4	69.3	218.5	22.9
การผลิตผลิตภัณฑ์ยางและพลาสติก	879.6	219.6	266.3	66.6
การผลิตผลิตภัณฑ์จากแร่โลหะ	1,573.7	298.6	533.6	101.3
การผลิตผลิตภัณฑ์ที่ทำจากโลหะประดิษฐ์ ยกเว้นเครื่องจักรและ อุปกรณ์	95.8	64.0	33.6	22.5
การผลิตเครื่องจักรและอุปกรณ์ ซึ่งมีได้จัดประเภทไว้ในที่อื่น	1,195.5	597.8	395.8	197.9
การผลิตอุปกรณ์และเครื่องอุปกรณ์วิทยุ โทรทัศน์ และการสื่อสาร	D	D	D	D
การผลิตอุปกรณ์ที่ใช้ในทางการแพทย์ การวัดความเที่ยง และอุปกรณ์ที่ใช้ในทางทัศนศาสตร์ นาฬิกา	D	D	D	D
การผลิตยานยนต์ รถพ่วงและรถกึ่งรถพ่วง	D	D	D	D
การผลิตเครื่องอุปกรณ์การขนส่งอื่นๆ	D	D	D	D
การผลิตเฟอร์นิเจอร์ รวมทั้งการผลิตซึ่งมีได้จัดประเภทไว้ในที่อื่น	162.6	73.2	48.3	21.8

หมายเหตุ : D หมายถึง ตัวเลขที่ไม่เปิดเผย



# ภาค 1 ข้อมูลทั่วไปของสถานประกอบการ

ตอนที่ 1 ขั้วมุกที่ไปขงสถานประกอบการ  
จำแนกตามอำเภอ

## สารบัญตารางสถิติ

- ตอนที่ 1 ข้อมูลทั่วไปของสถานประกอบการ จำแนกตามอำเภอ
- ตาราง 1 จำนวนและร้อยละของสถานประกอบการอุตสาหกรรมการผลิต  
จำแนกตามรูปแบบการจัดตั้งตามกฎหมายและอำเภอ
- ตาราง 2 จำนวนและร้อยละของสถานประกอบการอุตสาหกรรมการผลิต  
จำแนกตามรูปแบบการจัดตั้งทางเศรษฐกิจและอำเภอ
- ตาราง 3 จำนวนและร้อยละของสถานประกอบการอุตสาหกรรมการผลิต  
จำแนกตามระยะเวลาในการดำเนินกิจการและอำเภอ
- ตาราง 4 จำนวนและร้อยละของสถานประกอบการอุตสาหกรรมการผลิต  
จำแนกตามระยะเวลาการผลิตในปี 2549 และอำเภอ
- ตาราง 5 มูลค่าเงินลงทุนจดทะเบียน จำนวนและร้อยละของสถานประกอบการ  
อุตสาหกรรมการผลิต จำแนกตามมูลค่าทุนจดทะเบียนและอำเภอ
- ตาราง 6 จำนวนและร้อยละของสถานประกอบการอุตสาหกรรมการผลิต  
จำแนกตามอัตราการใช้จ่ายการผลิตต่อปี 2549 และอำเภอ

ตาราง 1 จำนวนและร้อยละของสถานประกอบการอุตสาหกรรมผลิตชิ้นส่วนตามรูปแบบการจัดตั้งตามกฎหมาย และอำเภอ

TABLE 1 NUMBER AND PERCENTAGE OF MANUFACTURING ESTABLISHMENTS BY FORM OF LEGAL ORGANIZATION AND AMPHOE

อำเภอ	จำนวนสถานประกอบการ		ส่วนบุคคล		หุ้นส่วนสามัญ		บริษัทจำกัด		ส่วนราชการ		สหกรณ์		อื่นๆ	
	จำนวน	ร้อยละ	Individual proprietor	%	นิติบุคคล	%	บริษัทจำกัด(มหาชน)	%	รัฐวิสาหกิจ	%	Cooperatives	%	Others	%
อำเภอ	Number of establishments	%	Individual proprietor	%	Juristic partnership	%	Company limited,public company limited	%	Government, state-enterprise	%		%		%
	จำนวน	ร้อยละ	จำนวน	ร้อยละ	จำนวน	ร้อยละ	จำนวน	ร้อยละ	จำนวน	ร้อยละ	จำนวน	ร้อยละ	จำนวน	ร้อยละ
	Number	%	Number	%	Number	%	Number	%	Number	%	Number	%	Number	%
<b>รวม</b>	<b>8,664</b>	<b>100.0</b>	<b>8,283</b>	<b>95.6</b>	<b>5</b>	<b>0.1</b>	<b>3</b>	<b>..</b>	<b>1</b>	<b>..</b>	<b>1</b>	<b>..</b>	<b>371</b>	<b>4.3</b>
เมืองหนองบัวลำภู	1,828	100.0	1,735	94.9	3	0.2	1	0.1	1	0.1	-	-	88	4.8
นากลาง	1,021	100.0	953	93.3	-	-	-	-	-	-	1	0.1	67	6.6
โนนสัง	866	100.0	816	94.3	-	-	-	-	-	-	-	-	50	5.7
ศรีบุญเรือง	3,235	100.0	3,159	97.7	1	..	1	..	-	-	-	-	74	2.3
สุวรรณคูหา	1,331	100.0	1,289	96.8	-	-	-	-	-	-	-	-	42	3.2
นางัว	383	100.0	331	86.3	1	0.3	1	0.3	-	-	-	-	50	13.2

หมายเหตุ : .. มีข้อมูลจำนวนเล็กน้อย

Note : .. Negligible amount

ที่มา : สำมะโนอุตสาหกรรม พ.ศ.2550 จังหวัดหนองบัวลำภู สำนักงานสถิติแห่งชาติ กระทรวงเทคโนโลยีสารสนเทศและการสื่อสาร

Source : The 2007 Industrial Census, Nong Bua Lam Phu Province, National Statistical Office, Ministry of Information and Communication Technology

ตาราง 2 จำนวนและร้อยละของสถานประกอบการอุตสาหกรรมผลิต จำนวนตามรูปแบบการจัดตั้งทางเศรษฐกิจ และอำเภอ

TABLE 2 NUMBER AND PERCENTAGE OF MANUFACTURING ESTABLISHMENTS BY FORM OF ECONOMIC ORGANIZATION AND AMPHOE

อำเภอ	จำนวนสถานประกอบการ			สำนักงานเดี่ยว			สำนักงานใหญ่			สำนักงานสาขา			Amphoe
	Number of establishments			Single unit			Head office			Branch			
	จำนวน	ร้อยละ	%	จำนวน	ร้อยละ	%	จำนวน	ร้อยละ	%	จำนวน	ร้อยละ	%	
<b>รวม</b>	<b>8,664</b>	<b>100.0</b>	<b>100.0</b>	<b>8,662</b>	<b>100.0</b>	<b>100.0</b>	<b>-</b>	<b>-</b>	<b>-</b>	<b>2</b>	<b>..</b>	<b>..</b>	<b>Total</b>
เมืองหนองบัวลำภู	1,828	100.0	100.0	1,828	100.0	100.0	-	-	-	-	-	-	Mueang Nong Bua Lam Phu
นากลาง	1,021	100.0	100.0	1,021	100.0	100.0	-	-	-	-	-	-	Na Klang
โนนสัง	866	100.0	100.0	866	100.0	100.0	-	-	-	-	-	-	Non Sang
ศรีบุญเรือง	3,235	100.0	100.0	3,235	100.0	100.0	-	-	-	-	-	-	Si Bun Rueang
สุวรรณคูหา	1,331	100.0	100.0	1,331	100.0	100.0	-	-	-	-	-	-	Suwan Khuha
นาวัง	383	100.0	100.0	381	99.5	99.5	-	-	-	2	0.5	0.5	Na Wang

หมายเหตุ : .. มีข้อมูลจำนวนเล็กน้อย

Note : .. Negligible amount

ที่มา : สันะโนอุตสาหกรรม พ.ศ.2550 จังหวัดหนองบัวลำภู สำนักงานสถิติแห่งชาติ กระทรวงเทคโนโลยีสารสนเทศและการสื่อสาร

Source : The 2007 Industrial Census, Nong Bua Lam Phu Province, National Statistical Office, Ministry of Information and Communication Technology



ตาราง 3 จำนวนและร้อยละของสถานประกอบการอุตสาหกรรมผลิต จำแนกตามระยะเวลาในการดำเนินงานกิจการ และอำเภอ

TABLE 3 NUMBER AND PERCENTAGE OF MANUFACTURING ESTABLISHMENTS BY PERIOD OF OPERATION AND AMPHOE

อำเภอ	ระยะเวลาในการดำเนินงานกิจการ (ปี)Period of operation (Year)												Amphoe
	จำนวนสถานประกอบการ		< 5		5 - 9		10 - 19		20 - 29		≥ 30		
	จำนวน	ร้อยละ	จำนวน	ร้อยละ	จำนวน	ร้อยละ	จำนวน	ร้อยละ	จำนวน	ร้อยละ	จำนวน	ร้อยละ	
Number	%	Number	%	Number	%	Number	%	Number	%	Number	%	Number	%
<b>รวม</b>	<b>8,664</b>	<b>100.0</b>	<b>3,393</b>	<b>39.2</b>	<b>2,476</b>	<b>28.6</b>	<b>1,540</b>	<b>17.8</b>	<b>997</b>	<b>11.5</b>	<b>258</b>	<b>3.0</b>	<b>Total</b>
เมืองหนองบัวลำภู	1,828	100.0	754	41.3	687	37.6	298	16.3	85	4.7	4	0.2	Mueang Nong Bua Lam Phu
นากลาง	1,021	100.0	443	43.4	267	26.1	165	16.1	143	14.0	4	0.4	Na Klang
โนนสัง	866	100.0	323	37.3	173	19.9	143	16.5	123	14.2	103	12.0	Non Sang
ศรีบุญเรือง	3,235	100.0	957	29.6	713	22.1	784	24.2	633	19.6	148	4.6	Si Bun Rueang
สุวรรณคูหา	1,331	100.0	756	56.8	481	36.1	92	6.9	2	0.2	-	-	Suwan Khuha
นางัว	383	100.0	159	41.6	155	40.6	58	15.1	10	2.7	-	-	Na Wang

ที่มา : สำนักงานอุตสาหกรรม พ.ศ.2550 จังหวัดหนองบัวลำภู สำนักงานสถิติแห่งชาติ กระทรวงเทคโนโลยีสารสนเทศและการสื่อสาร

Source : The 2007 Industrial Census, Nong Bua Lam Phu Province, National Statistical Office, Ministry of Information and Communication Technology

ตาราง 4 จำนวนและร้อยละของสถานประกอบการอุตสาหกรรมผลิต จำนวนตามระยะเวลาการผลิตในปี 2549 และอำเภอ

TABLE 4 NUMBER AND PERCENTAGE OF MANUFACTURING ESTABLISHMENTS BY PERIOD OF OPERATION IN 2006 AND AMPHOE

อำเภอ	ระยะเวลาการผลิต Period of operation in 2006													Amphoe			
	จำนวนสถานประกอบการ			เดือน Months				ชั่วโมง Hours per day				Total					
	จำนวน	ร้อยละ	%	จำนวน	ร้อยละ	%	จำนวน	ร้อยละ	%	จำนวน	ร้อยละ		%				
	Number	%	Number	Number	%	Number	Number	%	Number	Number	%	Number	%	Number	%		
	8,664	100.0	350	4.0	3,159	36.5	694	8.0	4,461	51.5	5,117	59.1	3,415	39.4	133	1.5	
เมืองหนองบัวลำภู	1,828	100.0	125	6.8	827	45.3	46	2.5	829	45.4	979	53.5	784	42.9	65	3.6	Mueang Nong Bua Lam Phu
นากลาง	1,021	100.0	106	10.4	524	51.3	60	5.9	330	32.3	675	66.1	346	33.9	-	-	Na Kiang
โนนสัง	866	100.0	24	2.7	225	26.0	55	6.3	562	64.9	571	66.0	292	33.7	3	0.4	Non Sang
ศรีบุญเรือง	3,235	100.0	28	0.9	755	23.3	431	13.3	2,022	62.5	1,846	57.1	1,325	41.0	64	2.0	Si Bun Rueang
สุวรรณคูหา	1,331	100.0	2	0.2	683	51.3	44	3.3	602	45.2	768	57.7	563	42.3	-	-	Suwan Khuha
นาวัง	383	100.0	65	17.0	144	37.7	57	14.9	116	30.4	279	72.8	104	27.2	-	-	Na Wang

ที่มา : สำนักอุตสาหกรรม พ.ศ.2550 จังหวัดหนองบัวลำภู สำนักงานสถิติแห่งชาติ กระทรวงเทคโนโลยีสารสนเทศและการสื่อสาร

Source : The 2007 Industrial Census, Nong Bua Lam Phu Province, National Statistical Office, Ministry of Information and Communication Technology

ตาราง 5 มูลค่าเงินลงทุนจดทะเบียน จำนวนและร้อยละของสถานประกอบการอุตสาหกรรมผลิต จำนวนตามมูลค่าทุนจดทะเบียน และอำเภอ

TABLE 5 VALUE OF REGISTERED CAPITAL, NUMBER AND PERCENTAGE OF MANUFACTURING ESTABLISHMENTS BY VALUE OF REGISTERED CAPITAL AND AMPHOE

อำเภอ	จำนวนสถานประกอบการ Number of establishments	ไม่มีทุนจดทะเบียน No value of registered capital		มูลค่าทุนจดทะเบียน (ล้านบาท) Registered capital (Million baht)				มูลค่าเงินทุน จดทะเบียน Registered capital	Amphoe					
		จำนวน Number	ร้อยละ %	รวม Total	< 1	1-9	100-199							
	จำนวน Number	ร้อยละ %	จำนวน Number	ร้อยละ %	จำนวน Number	ร้อยละ %	จำนวน Number	ร้อยละ %						
<b>รวม</b>	<b>8,664</b>	<b>100.0</b>	<b>8,658</b>	<b>99.9</b>	<b>6</b>	<b>0.1</b>	<b>4</b>	<b>66.7</b>	<b>1</b>	<b>16.7</b>	<b>1</b>	<b>16.7</b>	<b>152,500,000</b>	<b>Total</b>
เมืองหนองบัวลำภู	1,828	100.0	1,824	99.8	4	0.2	3	75.0	1	25.0	-	-	2,300,000	Mueang Nong Bua Lam Phu
นากลาง	1,021	100.0	1,021	100.0	-	-	-	-	-	-	-	-	-	Na Klang
โนนสัง	866	100.0	866	100.0	-	-	-	-	-	-	-	-	-	Non Sang
ศรีบุญเรือง	3,235	100.0	3,233	99.9	2	0.1	1	50.0	-	-	1	50.0	150,200,000	Si Bun Rueang
สุวรรณคูหา	1,331	100.0	1,331	100.0	-	-	-	-	-	-	-	-	-	Suwan Khuha
นาวัง	383	100.0	383	100.0	-	-	-	-	-	-	-	-	-	Na Wang

ที่มา : สำนักงานอุตสาหกรรม พ.ศ.2550 จังหวัดหนองบัวลำภู สำนักงานสถิติแห่งชาติ กระทรวงเทคโนโลยีสารสนเทศและการสื่อสาร

Source : The 2007 Industrial Census, Nong Bua Lam Phu Province, National Statistical Office, Ministry of Information and Communication Technology

ตาราง 6 จำนวนและร้อยละของสถานประกอบการอุตสาหกรรมผลิต จำนวนตามอัตราการใช้กำลังการผลิตปี 2549 และอำเภอ

TABLE 6 NUMBER AND PERCENTAGE OF MANUFACTURING ESTABLISHMENTS BY PERCENTAGE OF CAPACITY UTILIZATION IN 2006 AND AMPHOE

อำเภอ	อัตราการใช้กำลังการผลิตปี 2549 Percentage of capacity utilization in 2006												เฉลี่ยต่อสถาน ประกอบการ	Amphoe										
	20-29		30-39		40-49		50-59		60-69		70-79				80-89		90-99		≥100					
จำนวน ร้อยละ	จำนวน	ร้อยละ	จำนวน	ร้อยละ	จำนวน	ร้อยละ	จำนวน	ร้อยละ	จำนวน	ร้อยละ	จำนวน	ร้อยละ	จำนวน	ร้อยละ	จำนวน	ร้อยละ	จำนวน	ร้อยละ						
Number	%	Number	%	Number	%	Number	%	Number	%	Number	%	Number	%	Number	%	Number	%	Number	%					
<b>รวม</b>	<b>8,664</b>	<b>100.0</b>	<b>53</b>	<b>0.6</b>	<b>5</b>	<b>0.1</b>	<b>1</b>	<b>0.1</b>	<b>1</b>	<b>0.1</b>	<b>173</b>	<b>2.0</b>	<b>478</b>	<b>5.5</b>	<b>758</b>	<b>8.8</b>	<b>725</b>	<b>8.4</b>	<b>1,871</b>	<b>21.6</b>	<b>4,599</b>	<b>53.1</b>	<b>90.7</b>	<b>Total</b>
เมืองหนองบัวลำภู	1,828	100.0	1	0.1	1	0.1	1	0.1	1	0.1	59	3.2	188	10.3	286	15.7	282	15.5	296	16.2	713	39.0	86.0	Mueang Nong Bua Lam Phu
นากลาง	1,021	100.0	-	-	4	0.4	-	-	12	1.2	-	-	105	10.3	86	8.4	105	10.3	275	26.9	538	52.7	92.7	Na Klang
โนนสัง	866	100.0	-	-	-	-	-	-	10	1.1	28	3.2	12	1.3	130	15.0	130	15.0	270	31.2	417	48.2	92.5	Non Sang
ศรีบุญเรือง	3,235	100.0	52	1.6	-	-	-	-	3	0.1	175	5.4	288	8.9	140	4.3	140	4.3	760	23.5	1,818	56.2	91.1	Si Bun Rueang
สุวรรณคูหา	1,331	100.0	-	-	-	-	-	-	83	6.3	84	6.3	87	6.5	12	0.9	12	0.9	197	14.8	868	65.2	92.5	Suwan Khuha
นาหว้า	383	100.0	-	-	-	-	-	-	7	1.7	3	0.7	-	-	55	14.5	55	14.5	74	19.2	245	63.9	94.8	Na Wang

หมายเหตุ : .. มีข้อมูลจำนวนเล็กน้อย

Note : .. Negligible amount

ที่มา : สำนักอุตสาหกรรม พ.ศ.2550 จังหวัดหนองบัวลำภู สำนักงานสถิติแห่งชาติ กระทรวงเทคโนโลยีสารสนเทศและการสื่อสาร

Source : The 2007 Industrial Census, Nong Bua Lam Phu Province, National Statistical Office, Ministry of Information and Communication Technology

ตอนที่ 2 ข้อสรุปที่ไปขงสถาบันประกอบการ  
จำแนกตามขนาดขงสถาบันประกอบการ

## สารบัญตารางสถิติ

- ตอนที่ 2** ข้อมูลทั่วไปของสถานประกอบการ จำแนกตามขนาดของสถานประกอบการ
- ตาราง 1** จำนวนและร้อยละของสถานประกอบการอุตสาหกรรมการผลิต  
จำแนกตามรูปแบบการจัดตั้งตามกฎหมาย และขนาดของสถานประกอบการ
- ตาราง 2** จำนวนและร้อยละของสถานประกอบการอุตสาหกรรมการผลิต  
จำแนกตามรูปแบบการจัดตั้งทางเศรษฐกิจ และขนาดของสถานประกอบการ
- ตาราง 3** จำนวนและร้อยละของสถานประกอบการอุตสาหกรรมการผลิต  
จำแนกตามระยะเวลาในการดำเนินกิจการ และขนาดของสถานประกอบการ
- ตาราง 4** จำนวนและร้อยละของสถานประกอบการอุตสาหกรรมการผลิต  
จำแนกตามระยะเวลาการผลิตในปี 2549 และขนาดของสถานประกอบการ
- ตาราง 5** มูลค่าเงินลงทุนจดทะเบียน จำนวนและร้อยละของสถานประกอบการอุตสาหกรรม  
การผลิต จำแนกตามมูลค่าทุนจดทะเบียน และขนาดของสถานประกอบการ
- ตาราง 6** จำนวนและร้อยละของสถานประกอบการอุตสาหกรรมการผลิต  
จำแนกตามอัตราการใช้กำลังการผลิตต่อปี 2549 และขนาดของสถานประกอบการ

ตาราง 1 จำนวนและร้อยละของสถานประกอบการอุตสาหกรรมการผลิต จัดแนบตามรูปแบบการจัดตั้งตามกฎหมาย และขนาดของสถานประกอบการ

TABLE 1 NUMBER AND PERCENTAGE OF MANUFACTURING ESTABLISHMENTS BY FORM OF LEGAL ORGANIZATION AND SIZE OF ESTABLISHMENT

ขนาดของ สถานประกอบการ	จำนวนสถาน ประกอบการ		ส่วนบุคคล		ห้างหุ้นส่วนสามัญ		บริษัทจำกัด		ส่วนราชการ		สหกรณ์		อื่นๆ	
	จำนวน	ร้อยละ	Individual	%	นิติบุคคล	%	บริษัทจำกัด(มหาชน)	%	รัฐวิสาหกิจ	%	Cooperatives	%	Others	%
Number of establishments	Number	%	proprietor	%	Company limited,public	%	Government, state-enterprise	%	Government, state-enterprise	%	Government, state-enterprise	%	Government, state-enterprise	%
จำนวน	ร้อยละ	จำนวน	ร้อยละ	จำนวน	ร้อยละ	จำนวน	ร้อยละ	จำนวน	ร้อยละ	จำนวน	ร้อยละ	จำนวน	ร้อยละ	จำนวน
Number	%	Number	%	Number	%	Number	%	Number	%	Number	%	Number	%	Number
<b>รวม</b>	<b>8,664</b>	<b>100.0</b>	<b>8,283</b>	<b>95.6</b>	<b>5</b>	<b>0.1</b>	<b>3</b>	<b>..</b>	<b>1</b>	<b>..</b>	<b>1</b>	<b>..</b>	<b>371</b>	<b>4.3</b>
1 - 15 คน	8,582	100.0	8,279	96.5	3	..	-	-	-	-	1	..	299	3.5
16 - 25 คน	53	100.0	3	5.7	-	-	-	-	-	-	-	-	50	94.3
26 - 30 คน	5	100.0	-	-	-	-	-	-	-	-	-	-	5	100.0
31 - 50 คน	20	100.0	1	5.0	2	10.0	1	5.0	-	-	-	-	16	80.0
51 - 200 คน	3	100.0	-	-	-	-	1	33.3	1	33.3	-	-	1	33.3
มากกว่า 200 คน	1	100.0	-	-	-	-	1	100.0	-	-	-	-	-	-

หมายเหตุ : .. มีข้อมูลจำนวนเล็กน้อย

Note : .. Negligible amount

ที่มา : สำมะโนอุตสาหกรรม พ.ศ.2550 จังหวัดหนองบัวลำภู สำนักงานสถิติแห่งชาติ กระทรวงเทคโนโลยีสารสนเทศและการสื่อสาร

Source : The 2007 Industrial Census, Nong Bua Lam Phu Province, National Statistical Office, Ministry of Information and Communication Technology

ตาราง 2 จำนวนและร้อยละของสถานประกอบการอุตสาหกรรมผลิต จำนวนตามรูปแบบการจัดตั้งทางเศรษฐกิจ และขนาดของสถานประกอบการ

TABLE 2 NUMBER AND PERCENTAGE OF MANUFACTURING ESTABLISHMENTS BY FORM OF ECONOMIC ORGANIZATION AND SIZE OF ESTABLISHMENT

ขนาดของ สถานประกอบการ	จำนวนสถานประกอบการ		สำนักงานเดี่ยว		สำนักงานใหญ่		สำนักงานสาขา		Size of establishment
	Number of establishments		Single unit		Head office		Branch		
	จำนวน Number	ร้อยละ %	จำนวน Number	ร้อยละ %	จำนวน Number	ร้อยละ %	จำนวน Number	ร้อยละ %	
<b>รวม</b>	<b>8,664</b>	<b>100.0</b>	<b>8,662</b>	<b>100.0</b>	-	-	<b>2</b>	<b>..</b>	<b>Total</b>
1 - 15 คน	8,582	100.0	8,581	100.0	-	-	1	..	1 - 15 persons
16 - 25 คน	53	100.0	53	100.0	-	-	-	-	16 - 25 persons
26 - 30 คน	5	100.0	5	100.0	-	-	-	-	26 - 30 persons
31 - 50 คน	20	100.0	19	95.0	-	-	1	5.0	31 - 50 persons
51 - 200 คน	3	100.0	3	100.0	-	-	-	-	51 - 200 persons
มากกว่า 200 คน	1	100.0	1	100.0	-	-	-	-	More than 200 persons

หมายเหตุ : .. มีข้อมูลจำนวนเล็กน้อย

Note : .. Negligible amount

ที่มา : สำนักงานอุตสาหกรรม พ.ศ.2550 จังหวัดหนองบัวลำภู สำนักงานสถิติแห่งชาติ กระทรวงเทคโนโลยีสารสนเทศและการสื่อสาร

Source : The 2007 Industrial Census, Nong Bua Lam Phu Province, National Statistical Office, Ministry of Information and Communication Technology



ตาราง 3 จำนวนและร้อยละของสถานประกอบการอุตสาหกรรมผลิตจำแนกตามระยะเวลาในการดำเนินงานกิจการ และขนาดของสถานประกอบการ

TABLE 3 NUMBER AND PERCENTAGE OF MANUFACTURING ESTABLISHMENTS BY PERIOD OF OPERATION AND SIZE OF ESTABLISHMENT

ขนาดของ สถานประกอบการ	จำนวนสถานประกอบการ		ระยะเวลาในการดำเนินงานกิจการ (ปี) Period of operation (Year)												Size of establishment
	Number of establishments		< 5		5 - 9		10 - 19		20 - 29		>= 30				
	จำนวน Number	ร้อยละ %	จำนวน Number	ร้อยละ %	จำนวน Number	ร้อยละ %	จำนวน Number	ร้อยละ %	จำนวน Number	ร้อยละ %	จำนวน Number	ร้อยละ %			
<b>รวม</b>	<b>8,664</b>	<b>100.0</b>	<b>3,393</b>	<b>39.2</b>	<b>2,476</b>	<b>28.6</b>	<b>1,540</b>	<b>17.8</b>	<b>997</b>	<b>11.5</b>	<b>258</b>	<b>3.0</b>	<b>Total</b>		
1 - 15 คน	8,582	100.0	3,349	39.0	2,454	28.6	1,525	17.8	996	11.6	258	3.0	1 - 15 persons		
16 - 25 คน	53	100.0	34	64.2	13	24.5	6	11.3	-	-	-	-	16 - 25 persons		
26 - 30 คน	5	100.0	1	20.0	3	60.0	1	20.0	-	-	-	-	26 - 30 persons		
31 - 50 คน	20	100.0	8	40.0	5	25.0	6	30.0	1	5.0	-	-	31 - 50 persons		
51 - 200 คน	3	100.0	1	33.3	1	33.3	1	33.3	-	-	-	-	51 - 200 persons		
มากกว่า 200 คน	1	100.0	-	-	-	-	1	100.0	-	-	-	-	More than 200 persons		

ที่มา : สำนักงานอุตสาหกรรม พ.ศ.2550 จังหวัดหนองบัวลำภู สำนักงานสถิติแห่งชาติ กระทรวงเทคโนโลยีสารสนเทศและการสื่อสาร

Source : The 2007 Industrial Census, Nong Bua Lam Phu Province, National Statistical Office, Ministry of Information and Communication Technology

ตาราง 4 จำนวนและร้อยละของสถานประกอบการอุตสาหกรรมผลิต จำนวนตามระยะเวลาการผลิตในปี 2549 และขนาดของสถานประกอบการ

TABLE 4 NUMBER AND PERCENTAGE OF MANUFACTURING ESTABLISHMENTS BY PERIOD OF OPERATION IN 2006 AND SIZE OF ESTABLISHMENT

ขนาดของ สถานประกอบการ	ระยะเวลาการผลิต Period of operation in 2006																
	จำนวนสถานประกอบการ			เดือน Months			ชั่วโมง Hours per day			Size of establishment							
	จำนวน	ร้อยละ	%	จำนวน	ร้อยละ	%	จำนวน	ร้อยละ	%	จำนวน	ร้อยละ	%					
				<3	3-6	7-9	10-12	<8	8-10	>10							
	จำนวน	ร้อยละ	%	จำนวน	ร้อยละ	%	จำนวน	ร้อยละ	%	จำนวน	ร้อยละ	%					
	Number	%	Number	%	Number	%	Number	%	Number	%	Number	%					
<b>รวม</b>	<b>8,664</b>	<b>100.0</b>	<b>350</b>	<b>4.0</b>	<b>3,159</b>	<b>36.5</b>	<b>694</b>	<b>8.0</b>	<b>4,461</b>	<b>51.5</b>	<b>5,117</b>	<b>59.1</b>	<b>3,415</b>	<b>39.4</b>	<b>133</b>	<b>1.5</b>	<b>Total</b>
1 - 15 คน	8,582	100.0	347	4.0	3,129	36.5	677	7.9	4,429	51.6	5,067	59.0	3,387	39.5	129	1.5	1 - 15 persons
16 - 25 คน	53	100.0	2	3.8	21	39.6	11	20.8	19	35.9	36	67.9	16	30.2	1	1.9	16 - 25 persons
26 - 30 คน	5	100.0	-	-	2	40.0	-	-	3	60.0	4	80.0	1	20.0	-	-	26 - 30 persons
31 - 50 คน	20	100.0	1	5.0	6	30.0	6	30.0	7	35.0	9	45.0	9	45.0	2	10.0	31 - 50 persons
51 - 200 คน	3	100.0	-	-	1	33.3	-	-	2	66.7	1	33.3	2	66.7	-	-	51 - 200 persons
มากกว่า 200 คน	1	100.0	-	-	-	-	1	100.0	-	-	-	-	-	-	1	100.0	More than 200 persons

ที่มา : สำนักงานอุตสาหกรรม พ.ศ.2550 จังหวัดหนองบัวลำภู สำนักงานสถิติแห่งชาติ กระทรวงเทคโนโลยีสารสนเทศและการสื่อสาร

Source : The 2007 Industrial Census, Nong Bua Lam Phu Province, National Statistical Office, Ministry of Information and Communication Technology

ตาราง 5 มูลค่าเงินลงทุนจดทะเบียน จำนวนและร้อยละของสถานประกอบการอุตสาหกรรมผลิต จำนวนตามมูลค่าทุนจดทะเบียน และขนาดของสถานประกอบการ

TABLE 5 VALUE OF REGISTERED CAPITAL, NUMBER AND PERCENTAGE OF MANUFACTURING ESTABLISHMENTS BY VALUE OF REGISTERED CAPITAL

AND SIZE OF ESTABLISHMENT

ขนาดของ สถานประกอบการ	จำนวนสถานประกอบการ		ไม่มีทุนจดทะเบียน				มูลค่าทุนจดทะเบียน (ล้านบาท) Registered capital (Million baht)				มูลค่าเงินทุน จดทะเบียน Registered capital	Size of establishment		
	Number of establishments		No value of registered capital				Registered capital							
	จำนวน Number	ร้อยละ %	จำนวน Number	ร้อยละ %	จำนวน Number	ร้อยละ %	จำนวน Number	ร้อยละ %	จำนวน Number	ร้อยละ %				
			รวม Total	<1	1-9	100-199								
<b>รวม</b>	<b>8,664</b>	<b>100.0</b>	<b>8,658</b>	<b>99.9</b>	<b>6</b>	<b>0.1</b>	<b>4</b>	<b>66.7</b>	<b>1</b>	<b>16.7</b>	<b>1</b>	<b>16.7</b>	<b>152,500,000</b>	<b>Total</b>
1 - 15 คน	8,582	100.0	8,580	100.0	2	..	2	100.0	-	-	-	-	200,000	1 - 15 persons
16 - 25 คน	53	100.0	53	100.0	-	-	-	-	-	-	-	-	-	16 - 25 persons
26 - 30 คน	5	100.0	5	100.0	-	-	-	-	-	-	-	-	-	26 - 30 persons
31 - 50 คน	20	100.0	18	90.0	2	10.0	2	100.0	-	-	-	-	300,000	31 - 50 persons
51 - 200 คน	3	100.0	2	66.7	1	33.3	-	-	1	100.0	-	-	2,000,000	51 - 200 persons
มากกว่า 200 คน	1	100.0	-	-	1	100.0	-	-	-	-	1	100.0	150,000,000	More than 200 persons

หมายเหตุ : .. มีข้อมูลจำนวนเล็กน้อย

Note : .. Negligible amount

ที่มา : สำนักงานอุตสาหกรรม พ.ศ.2550 จังหวัดหนองบัวลำภู สำนักงานสถิติแห่งชาติ กระทรวงเทคโนโลยีสารสนเทศและการสื่อสาร

Source : The 2007 Industrial Census, Nong Bua Lam Phu Province, National Statistical Office, Ministry of Information and Communication Technology

ตาราง 6 จำนวนและร้อยละของสถานประกอบการอุตสาหกรรมผลิต จำนวนตามอัตราการใช้กำลังการผลิตปี 2549 และขนาดของสถานประกอบการ

TABLE 6 NUMBER AND PERCENTAGE OF MANUFACTURING ESTABLISHMENTS BY PERCENTAGE OF CAPACITY UTILIZATION IN 2006 AND SIZE OF ESTABLISHMENT

ขนาดของ สถานประกอบการ	อัตราการใช้กำลังการผลิตปี 2549 Percentage of capacity utilization in 2006													เฉลี่ยต่อสถาน ประกอบการ Average per establishment							
	จำนวนสถานประกอบการ Number of establishments																				
	20-29	30-39	40-49	50-59	60-69	70-79	80-89	90-99	>= 100	ร้อยละ	จำนวน	ร้อยละ	จำนวน								
จำนวน	ร้อยละ	จำนวน	ร้อยละ	จำนวน	ร้อยละ	จำนวน	ร้อยละ	จำนวน	ร้อยละ	จำนวน	ร้อยละ	จำนวน	ร้อยละ	จำนวน	ร้อยละ	จำนวน	ร้อยละ	จำนวน	ร้อยละ		
Number	%	Number	%	Number	%	Number	%	Number	%	Number	%	Number	%	Number	%	Number	%	Number	%		
<b>รวม</b>	<b>100.0</b>	<b>53</b>	<b>0.6</b>	<b>5</b>	<b>0.1</b>	<b>1</b>	<b>..</b>	<b>173</b>	<b>2.0</b>	<b>478</b>	<b>5.5</b>	<b>758</b>	<b>8.8</b>	<b>725</b>	<b>8.4</b>	<b>1,871</b>	<b>21.6</b>	<b>4,599</b>	<b>53.1</b>	<b>90.7</b>	<b>Total</b>
1 - 15 คน	100.0	51	0.6	5	0.1	-	-	169	2.0	473	5.5	752	8.8	719	8.4	1,855	21.6	4,557	53.1	90.8	1 - 15 persons
16 - 25 คน	100.0	1	1.9	-	-	1	1.9	1	1.9	3	5.7	5	9.4	4	7.6	11	20.8	27	50.9	88.3	16 - 25 persons
26 - 30 คน	100.0	-	-	-	-	-	-	-	-	-	-	-	-	-	-	2	40.0	3	60.0	97.0	26 - 30 persons
31 - 50 คน	100.0	1	5.0	-	-	-	-	1	5.0	2	10.0	1	5.0	2	10.0	3	15.0	10	50.0	84.9	31 - 50 persons
51 - 200 คน	100.0	-	-	-	-	-	-	1	33.3	-	-	-	-	-	-	-	-	2	66.7	83.3	51 - 200 persons
มากกว่า 200 คน	100.0	-	-	-	-	-	-	1	100.0	-	-	-	-	-	-	-	-	-	-	52.0	More than 200 persons

หมายเหตุ : .. มีข้อมูลจำนวนเล็กน้อย

Note : .. Negligible amount

ที่มา : สำมะโนอุตสาหกรรม พ.ศ.2550 จังหวัดหนองบัวลำภู สำนักงานสถิติแห่งชาติ กระทรวงเทคโนโลยีสารสนเทศและการสื่อสาร

Source : The 2007 Industrial Census, Nong Bua Lam Phu Province, National Statistical Office, Ministry of Information and Communication Technology

ตอนที่ 3 ข้อสรุปไปขงสถานประกอบการ  
จำแนกตามหมวดอุตสาหกรรม

## สารบัญตารางสถิติ

- ตอนที่ 3** ข้อมูลทั่วไปของสถานประกอบการ จำแนกตามหมวดอุตสาหกรรม
- ตาราง 1** จำนวนและร้อยละของสถานประกอบการอุตสาหกรรมการผลิต  
จำแนกตามรูปแบบการจัดตั้งตามกฎหมาย และหมวดอุตสาหกรรม
- ตาราง 2** จำนวนและร้อยละของสถานประกอบการอุตสาหกรรมการผลิต  
จำแนกตามรูปแบบการจัดตั้งทางเศรษฐกิจ และหมวดอุตสาหกรรม
- ตาราง 3** จำนวนและร้อยละของสถานประกอบการอุตสาหกรรมการผลิต  
จำแนกตามระยะเวลาในการดำเนินกิจการ และหมวดอุตสาหกรรม
- ตาราง 4** จำนวนและร้อยละของสถานประกอบการอุตสาหกรรมการผลิต  
จำแนกตามระยะเวลาการผลิตในปี 2549 และหมวดอุตสาหกรรม
- ตาราง 5** มูลค่าเงินลงทุนจดทะเบียน จำนวนและร้อยละของสถานประกอบการ  
อุตสาหกรรมการผลิต จำแนกตามมูลค่าทุนจดทะเบียน และหมวดอุตสาหกรรม
- ตาราง 6** จำนวนและร้อยละของสถานประกอบการอุตสาหกรรมการผลิต  
จำแนกตามอัตราการใช้กำลังการผลิตต่อปี 2549 และหมวดอุตสาหกรรม

ตาราง 1 จำนวนและร้อยละของสถานประกอบการอุตสาหกรรมผลิต จำแนกตามรูปแบบการจัดตั้งตามกฎหมาย และหมวดอุตสาหกรรม

TABLE 1 NUMBER AND PERCENTAGE OF MANUFACTURING ESTABLISHMENTS BY FORM OF LEGAL ORGANIZATION AND DIVISION OF INDUSTRY

รหัส Code	จำนวนสถาน ประกอบการ Number of establishments	ส่วนบุคคล Individual proprietor		หุ้นส่วนสามัญ นิติบุคคล หุ้นส่วนจำกัด Juristic partnership		บริษัทจำกัด บริษัทจำกัด(มหาชน) Company limited,public company limited		ส่วนราชการ รัฐวิสาหกิจ Government, state-enterprise		สหกรณ์ Cooperatives		อื่นๆ Others		Division of Industry	
		จำนวน Number	ร้อยละ %	จำนวน Number	ร้อยละ %	จำนวน Number	ร้อยละ %	จำนวน Number	ร้อยละ %	จำนวน Number	ร้อยละ %	จำนวน Number	ร้อยละ %		
	<b>8,664</b>	<b>100.0</b>	<b>95.6</b>	<b>8,283</b>	<b>5</b>	<b>0.1</b>	<b>3</b>	<b>..</b>	<b>1</b>	<b>..</b>	<b>1</b>	<b>..</b>	<b>371</b>	<b>4.3</b>	<b>Total</b>
15	1,733	100.0	94.3	1,634	2	0.1	-	-	-	-	-	-	97	5.6	Manufacture of food products and beverages
17	2,774	100.0	94.9	2,634	-	-	1	..	-	-	-	-	139	5.0	Manufacture of textiles
18	789	100.0	91.8	724	-	-	-	-	-	-	-	-	65	8.2	Manufacture of wearing apparel; dressing and dyeing of fur
19	6	100.0	100.0	6	-	-	-	-	-	-	-	-	-	-	Tanning and dressing of leather; manufacture of luggage, handbags, saddlery,harness and footwear
20	2,204	100.0	99.5	2,193	1	0.1	-	-	1	0.1	1	0.1	8	0.4	Manufacture of wood and of products of wood and cork, except furniture; manufacture of articles of straw and plaiting materials
21	1	100.0	100.0	1	-	-	-	-	-	-	-	-	-	-	Manufacture of paper and paper products
22	19	100.0	100.0	19	-	-	-	-	-	-	-	-	-	-	Publishing, printing and reproduction of recorded media
24	76	100.0	34.2	26	-	-	-	-	-	-	-	-	50	65.8	Manufacture of chemicals and chemical products
25	14	100.0	92.9	13	1	7.1	-	-	-	-	-	-	-	-	Manufacture of rubber and plastics products
26	115	100.0	95.1	109	1	0.9	2	1.7	-	-	-	-	3	2.3	Manufacture of other non-metallic mineral products

ตาราง 1 จำนวนและร้อยละของสถานประกอบการอุตสาหกรรมผลิต จำแนกตามรูปแบบการจัดตั้งตามกฎหมาย และหมวดอุตสาหกรรม (ต่อ)

TABLE 1 NUMBER AND PERCENTAGE OF MANUFACTURING ESTABLISHMENTS BY FORM OF LEGAL ORGANIZATION AND DIVISION OF INDUSTRY (Contd.)

รหัส Code	หมวดอุตสาหกรรม	จำนวนสถานประกอบการ		ส่วนบุคคล		หุ้นส่วนสามัญ		บริษัทจำกัด		ส่วนราชการ		สหกรณ์		อื่น ๆ	
		ประกอบ		Individual		นิติบุคคล		บริษัทจำกัด(มหาชน)		รัฐวิสาหกิจ		Cooperatives		Others	
		จำนวน	ร้อยละ	จำนวน	ร้อยละ	จำนวน	ร้อยละ	จำนวน	ร้อยละ	จำนวน	ร้อยละ	จำนวน	ร้อยละ	จำนวน	ร้อยละ
		Number of establishments	%	Number	%	Number	%	Number	%	Number	%	Number	%	Number	%
28	การผลิตเหล็กที่ทำงานโลหะประดิษฐ์	745	100.0	745	100.0	-	-	-	-	-	-	-	-	-	-
	ยกเว้นเครื่องจักรและอุปกรณ์														
29	การผลิตเครื่องจักรและอุปกรณ์	24	100.0	24	100.0	-	-	-	-	-	-	-	-	-	-
	ซึ่งมิได้จัดประเภทไว้ในที่อื่น														
32	การผลิตอุปกรณ์และเครื่องอุปกรณ์วิทยุ	2	100.0	2	100.0	-	-	-	-	-	-	-	-	-	-
	โทรทัศน์ และ การสื่อสาร														
33	การผลิตอุปกรณ์ที่ใช้ในทางการแพทย์														
	การวัดความถี่														
	และอุปกรณ์ที่ใช้ในทางทัศนศาสตร์ นฟิสิก	1	100.0	1	100.0	-	-	-	-	-	-	-	-	-	-
34	การผลิตยานยนต์ รถพ่วงและรถถังยกพ่วง	1	100.0	1	100.0	-	-	-	-	-	-	-	-	-	-
35	การผลิตเครื่องอุปกรณ์การขนส่งอื่น ๆ	1	100.0	1	100.0	-	-	-	-	-	-	-	-	-	-
36	การผลิตเฟอร์นิเจอร์ รวมทั้งการผลิต	159	100.0	149	93.7	-	-	-	-	-	-	-	-	10	6.3
	ซึ่งมิได้จัดประเภทไว้ในที่อื่น														

หมายเหตุ : .. มีข้อมูลจำนวนเล็กน้อย

Note : .. Negligible amount

ที่มา : สำนักงานอุตสาหกรรม พ.ศ.2550 จังหวัดหนองบัวลำภู สำนักงานสถิติแห่งชาติ กระทรวงเทคโนโลยีสารสนเทศและการสื่อสาร

Source : The 2007 Industrial Census, Nong Bua Lam Phu Province, National Statistical Office, Ministry of Information and Communication Technology



ตาราง 2 จำนวนและร้อยละของสถานประกอบการอุตสาหกรรมผลิต จำนวนตามรูปแบบการจัดตั้งทางเศรษฐกิจ และหมวดอุตสาหกรรม

TABLE 2 NUMBER AND PERCENTAGE OF MANUFACTURING ESTABLISHMENTS BY FORM OF ECONOMIC ORGANIZATION AND DIVISION OF INDUSTRY

รหัส Code	หมวดอุตสาหกรรม	จำนวนสถานประกอบการ			สำนักงานเดี่ยว			สำนักงานใหญ่			สำนักงานสาขา			Division of Industry
		Number of establishments		Single unit	Head office		Branch		Division of Industry					
		จำนวน Number	ร้อยละ %	จำนวน Number	ร้อยละ %	จำนวน Number	ร้อยละ %	จำนวน Number		ร้อยละ %				
	<b>รวม</b>	<b>8,664</b>	<b>100.0</b>	<b>8,662</b>	<b>100.0</b>	<b>2</b>	<b>..</b>	<b>Total</b>						
15	การผลิตภัตตาคารและเครื่องดื่ม	1,733	100.0	1,733	100.0	-	-	-	-	-	-	-	Manufacture of food products and beverages	
17	การผลิตสิ่งทอ	2,774	100.0	2,774	100.0	-	-	-	-	-	-	-	Manufacture of textiles	
18	การผลิตเครื่องแต่งกาย												Manufacture of wearing apparel;	
	รวมทั้งการผลิตเครื่องแต่งและชิ้นส่วนสัตว์	789	100.0	789	100.0	-	-	-	-	-	-	-	dressing and dyeing of fur	
19	การฟอกและตกแต่งหนังฟอก												Tanning and dressing of leather;	
	รวมทั้งการผลิตกระเป๋าเดินทาง กระเป๋าถือ												manufacture of luggage, handbags,	
	อานม้า เครื่องเขียนฉาก และรองเท้า	6	100.0	6	100.0	-	-	-	-	-	-	-	saddlery, harness and footwear	
20	การผลิตไม้และผลิตภัณฑ์จากไม้และไม้กอก												Manufacture of wood and of products of wood	
	ยกเว้น เฟอร์นิเจอร์ รวมทั้งการผลิตสิ่งของ												and cork, except furniture; manufacture of	
	ที่ทำจากฟางและวัสดุเทียมอื่น ๆ	2,204	100.0	2,204	100.0	-	-	-	-	-	-	-	articles of straw and plaiting materials	
21	การผลิตกระดาษและผลิตภัณฑ์กระดาษ	1	100.0	1	100.0	-	-	-	-	-	-	-	Manufacture of paper and paper products	
22	การพิมพ์โฆษณา การพิมพ์												Publishing, printing	
	และการทำสำเนาสื่อบันทึก	19	100.0	19	100.0	-	-	-	-	-	-	-	and reproduction of recorded media	
24	การผลิตเคมีภัณฑ์และผลิตภัณฑ์เคมี	76	100.0	76	100.0	-	-	-	-	-	-	-	Manufacture of chemicals and chemical products	
25	การผลิตผลิตภัณฑ์ยางและพลาสติก	14	100.0	14	100.0	-	-	-	-	-	-	-	Manufacture of rubber and plastics products	
26	การผลิตผลิตภัณฑ์จากแร่โลหะ	115	100.0	113	98.3	-	-	-	-	-	-	2	1.7	Manufacture of other non-metallic mineral products

ตาราง 2 จำนวนและร้อยละของสถานประกอบการอุตสาหกรรมผลิต จำนวนตามรูปแบบการจัดตั้งทางเศรษฐกิจ และหมวดอุตสาหกรรม (ต่อ)

TABLE 2 NUMBER AND PERCENTAGE OF MANUFACTURING ESTABLISHMENTS BY FORM OF ECONOMIC ORGANIZATION AND DIVISION OF INDUSTRY (Contd.)

รหัส Code	หมวดอุตสาหกรรม	จำนวนสถานประกอบการ		สำนักงานเดี่ยว		สำนักงานใหญ่		สำนักงานสาขา		Division of Industry
		Number of establishments		Single unit		Head office		Branch		
		จำนวน Number	ร้อยละ %	จำนวน Number	ร้อยละ %	จำนวน Number	ร้อยละ %	จำนวน Number	ร้อยละ %	
28	การผลิตเหล็กที่ทำจากโลหะประดิษฐ์	745	100.0	745	100.0	-	-	-	-	Manufacture of fabricated metal products, except machinery and equipment
29	การผลิตเครื่องจักรและอุปกรณ์ ซึ่งมิได้จัดประเภทไว้ในที่อื่น	24	100.0	24	100.0	-	-	-	-	Manufacture of machinery and equipment n.e.c.
32	การผลิตอุปกรณ์และเครื่องอุปโภคบริโภค โทรทัศน์ และการสื่อสาร	2	100	2	100	-	-	-	-	Manufacture of radio, television and communication equipment and apparatus
33	การผลิตอุปกรณ์ที่ใช้ในทางการแพทย์ การวัดความถี่	1	100	1	100.0	-	-	-	-	Manufacture of medical, precision and optical instruments, watches and clocks
34	การผลิตยานยนต์ รถพ่วงและรถกึ่งรถพ่วง	1	100.0	1	100.0	-	-	-	-	Manufacture of motor vehicles, trailers and semi-trailers
35	การผลิตเครื่องอุปโภคบริโภคการขนส่งอื่นๆ	1	100.0	1	100.0	-	-	-	-	Manufacture of other transport equipment
36	การผลิตเฟอร์นิเจอร์ รวมทั้งการผลิต ซึ่งมิได้จัดประเภทไว้ในที่อื่น	159	100.0	159	100.0	-	-	-	-	Manufacture of furniture; manufacturing n.e.c.

หมายเหตุ : .. มีข้อมูลจำนวนเล็กน้อย

Note : .. Negligible amount

ที่มา : สำนักอุตสาหกรรม พ.ศ.2550 จังหวัดหนองบัวลำภู สำนักงานสถิติแห่งชาติ กระทรวงเทคโนโลยีสารสนเทศและการสื่อสาร

Source : The 2007 Industrial Census, Nong Bua Lam Phu Province, National Statistical Office, Ministry of Information and Communication Technology

ตาราง 3 จำนวนและร้อยละของสถานประกอบการอุตสาหกรรมผลิต จำแนกตามระยะเวลาในการดำเนินงาน และหมวดอุตสาหกรรม  
 TABLE 3 NUMBER AND PERCENTAGE OF MANUFACTURING ESTABLISHMENTS BY PERIOD OF OPERATION AND DIVISION OF INDUSTRY

รหัส Code	หมวดอุตสาหกรรม	จำนวนสถานประกอบการ Number of establishments												Division of Industry		
		ระยะเวลาในการดำเนินงาน (ปี) Period of operation (Year)														
		< 5		5 - 9		10 - 19		20 - 29		>= 30		ร้อยละ %	จำนวน Number		ร้อยละ %	จำนวน Number
15	การผลิตภัตตาคารและเครื่องดื่ม	8,664	100.0	3,393	39.2	2,476	28.6	1,540	17.8	997	11.5			258		
17	การผลิตสิ่งทอ	2,774	100.0	1,632	58.8	909	32.8	151	5.4	82	3.0	-	-	-	-	Manufacture of textiles
18	การผลิตเครื่องแต่งกาย	789	100.0	263	33.4	226	28.6	250	31.6	50	6.4	-	-	-	-	Manufacture of wearing apparel; dressing and dyeing of fur
19	การฟอกและตกแต่งหนังฟอก	6	100.0	5	83.3	-	-	1	16.7	-	-	-	-	-	-	Tanning and dressing of leather; manufacture of luggage, handbags, saddlery, harness and footwear
20	การผลิตไม้และผลิตภัณฑ์จากไม้และไม้ก๊อก ยกเว้น เฟอร์นิเจอร์ รวมทั้งการผลิตสิ่งของ ที่ทำจากฟางและวัสดุเทียมอื่นๆ	2,204	100.0	215	9.8	620	28.1	552	25.0	615	27.9	202	9.2	-	-	Manufacture of wood and of products of wood and cork, except furniture; manufacture of articles of straw and plaiting materials
21	การผลิตกระดาษและผลิตภัณฑ์กระดาษ	1	100.0	-	-	-	-	1	100.0	-	-	-	-	-	-	Manufacture of paper and paper products
22	การพิมพ์โฆษณา การพิมพ์ และการทำสำเนาอื่นที่มี	19	100.0	9	44.7	3	15.8	4	18.4	4	21.1	-	-	-	-	Publishing, printing and reproduction of recorded media
24	การผลิตเคมีภัณฑ์และผลิตภัณฑ์เคมี	76	100.0	61	80.9	9	11.5	5	6.3	1	1.3	-	-	-	-	Manufacture of chemicals and chemical products
25	การผลิตผลิตภัณฑ์ยางและพลาสติก	14	100.0	12	85.7	1	7.1	1	7.1	-	-	-	-	-	-	Manufacture of rubber and plastics products
26	การผลิตผลิตภัณฑ์จากแร่โลหะ	115	100.0	53	46.4	15	13.0	37	31.8	5	4.1	5	4.7	-	-	Manufacture of other non-metallic mineral products

ตาราง 3 จำนวนและร้อยละของสถานประกอบการอุตสาหกรรมผลิต จักรเย็บผ้าตามระยะเวลาในการดำเนินงาน และหมวดอุตสาหกรรม (ต่อ)

TABLE 3 NUMBER AND PERCENTAGE OF MANUFACTURING ESTABLISHMENTS BY PERIOD OF OPERATION AND DIVISION OF INDUSTRY (Contd.)

รหัส Code	หมวดอุตสาหกรรม	ระยะเวลาในการดำเนินงาน (ปี) Period of operation (Year)												Division of Industry
		จำนวนสถานประกอบการ Number of establishments		< 5		5 - 9		10 - 19		20 - 29		≥ 30		
		จำนวน Number	ร้อยละ %	จำนวน Number	ร้อยละ %	จำนวน Number	ร้อยละ %	จำนวน Number	ร้อยละ %	จำนวน Number	ร้อยละ %	จำนวน Number	ร้อยละ %	
28	การผลิตเหล็กที่ทำการโลหะประดิษฐ์	745	100.0	431	57.8	128	17.2	121	16.2	61	8.2	4	0.5	Manufacture of fabricated metal products, except machinery and equipment
29	การผลิตเครื่องจักรและอุปกรณ์	24	100.0	20	83.3	4	16.7	-	-	-	-	-	-	Manufacture of machinery and equipment n.e.c.
32	การผลิตอุปกรณ์และเครื่องจักรไฟฟ้า	2	100.0	1	50.0	1	50.0	-	-	-	-	-	-	Manufacture of radio, television and communication equipment and apparatus
33	การผลิตอุปกรณ์ที่ใช้ในทางการแพทย์													Manufacture of medical, precision and optical instruments, watches and clocks
	การวัดความเที่ยง													
	และอุปกรณ์ที่ใช้ในทางพันธุศาสตร์ นาฬิกา	1	100.0	1	100.0	-	-	-	-	-	-	-	-	
34	การผลิตยานยนต์ รถพ่วงและรถจักรยานยนต์	1	100.0	-	-	1	100.0	-	-	-	-	-	-	Manufacture of motor vehicles, trailers and semi-trailers
35	การผลิตเครื่องอุปโภคบริโภคขนส่งอื่น ๆ	1	100.0	-	-	-	-	1	100.0	-	-	-	-	Manufacture of other transport equipment
36	การผลิตเฟอร์นิเจอร์ รวมทั้งการผลิต													Manufacture of furniture;
	ซึ่งมิได้จัดประเภทไว้ที่อื่น	159	100.0	107	67.4	27	17.0	12	7.8	13	7.9	-	-	manufacturing n.e.c.

ที่มา : สำนักงานสถิติแห่งชาติ กระทรวงเทคโนโลยีสารสนเทศและการสื่อสาร

Source : The 2007 Industrial Census, Nong Bua Lam Phu Province, National Statistical Office, Ministry of Information and Communication Technology

ตาราง 4 จำนวนและร้อยละของสถานประกอบการอุตสาหกรรมผลิต จำนวนตามระยะเวลาการผลิตในปี 2549 และหมวดอุตสาหกรรม

TABLE 4 NUMBER AND PERCENTAGE OF MANUFACTURING ESTABLISHMENTS BY PERIOD OF OPERATION IN 2006 AND DIVISION OF INDUSTRY

รหัส Code	จำนวนสถานประกอบการ Number of establishments	ระยะเวลาการผลิต Period of operation in 2006										Division of industry						
		เดือน Months					ชั่วโมง Hours per day											
		<3	3-6	7-9	10-12	<8	8-10	>10	ร้อยละ %	จำนวน Number	ร้อยละ %		จำนวน Number					
หมวดอุตสาหกรรม	จำนวน	ร้อยละ	จำนวน	ร้อยละ	จำนวน	ร้อยละ	จำนวน	ร้อยละ	จำนวน	ร้อยละ	จำนวน	ร้อยละ	จำนวน	ร้อยละ	จำนวน	ร้อยละ	จำนวน	ร้อยละ
	Number	%	Number	%	Number	%	Number	%	Number	%	Number	%	Number	%	Number	%	Number	%
<b>รวม</b>	<b>8,664</b>	<b>100.0</b>	<b>4.0</b>	<b>3,159</b>	<b>36.5</b>	<b>694</b>	<b>8.0</b>	<b>4,461</b>	<b>51.5</b>	<b>5,117</b>	<b>59.1</b>	<b>3,415</b>	<b>39.4</b>	<b>133</b>	<b>1.5</b>	<b>1.5</b>	<b>Total</b>	
15 การผลิตภัณฑอาหารและเครื่องดื่ม	1,733	100.0	1	0.1	327	18.9	159	9.2	1,246	71.9	1,563	90.2	167	9.6	3	0.2	Manufacture of food products and beverages	
17 การผลิตสิ่งทอ	2,774	100.0	188	6.8	1,493	53.8	171	6.2	921	33.2	1,484	53.5	1,289	46.5	1	..	Manufacture of textiles	
18 การผลิตเครื่องแต่งกาย																	Manufacture of wearing apparel;	
รวมทั้งการผลิตกระเป๋าดำรง กระเป๋าถือ	789	100.0	3	0.4	512	64.9	124	15.7	151	19.1	315	39.9	474	60.1	-	-	dressing and dyeing of fur	
19 การฟอกและตกแต่งหนังฟอก																	Tanning and dressing of leather;	
รวมทั้งการผลิตกระเป๋าเดินทาง กระเป๋าถือ	6	100.0	-	-	-	-	-	6	100.0	1	16.7	5	83.3	-	-	-	manufacture of luggage, handbags, saddlery, harness and footwear	
20 การผลิตไม้และผลิตภัณฑ์จากไม้และไม้ก๊อก																	Manufacture of wood and of products of wood	
ขกเว้น เฟอร์นิเจอร์ รวมทั้งการผลิตสิ่งของ																	and cork, except furniture; manufacture of articles of straw and plaiting materials	
ที่ทำงานฟางและวัสดุภัณฑ์อื่น ๆ	2,204	100.0	58	2.6	506	23.0	97	4.4	1,543	70.0	1,201	54.5	946	42.9	57	2.6	Manufacture of paper and paper products	
21 การผลิตกระดาษและผลิตภัณฑ์กระดาษ	1	100.0	-	-	-	-	-	1	100.0	-	-	-	1	100.0	-	-	Publishing, printing	
22 การพิมพ์โฆษณา การพิมพ์																	and reproduction of recorded media	
และการทำสำเนาสิ่งบันทึก	19	100.0	-	-	-	-	-	19	100.0	8	40.8	10	50.0	2	9.2	2	9.2	
24 การผลิตเคมีภัณฑ์และผลิตภัณฑ์	76	100.0	12	15.2	56	73.5	1	1.3	8	10.0	65	85.6	10	13.1	1	1.3	Manufacture of chemicals and chemical products	
25 การผลิตผลิตภัณฑ์ขงพลาสติก	14	100.0	-	-	8	57.1	-	-	6	42.9	8	57.1	5	35.7	1	7.1	Manufacture of rubber and plastics products	
26 การผลิตผลิตภัณฑ์จากแร่โลหะ	115	100.0	4	3.1	34	29.4	13	11.2	65	56.3	62	54.3	53	45.7	-	-	Manufacture of other non-metallic mineral products	

ตาราง 4 จำนวนและร้อยละของสถานประกอบการอุตสาหกรรมผลิต จำนวนตามระยะเวลาการผลิตในปี 2549 และหมวดอุตสาหกรรม (ต่อ)

TABLE 4 NUMBER AND PERCENTAGE OF MANUFACTURING ESTABLISHMENTS BY PERIOD OF OPERATION IN 2006 AND DIVISION OF INDUSTRY (Contd.)

รหัส Code	จำนวนสถานประกอบการ Number of establishments	ระยะเวลาการผลิต Period of operation in 2006										Division of industry					
		เดือน Months					ชั่วโมง Hours per day										
		<3	3-6	7-9	10-12	<8	8-10	>10	จำนวน ร้อยละ	จำนวน ร้อยละ	จำนวน ร้อยละ						
28	745	100.0	61	8.2	139	18.7	113	15.2	431	57.8	327	44.0	349	46.9	68	9.2	Manufacture of fabricated metal products, except machinery and equipment
29	24	100.0	-	-	20	83.3	-	-	4	16.7	3	12.5	21	87.5	-	-	Manufacture of machinery and equipment n.e.c.
32	2	100.0	-	-	1	50.0	-	-	1	50.0	1	50.0	1	50.0	-	-	Manufacture of radio, television and communication equipment and apparatus
33																	Manufacture of medical, precision and optical instruments, watches and clocks
34	1	100.0	-	-	-	-	-	-	1	100.0	-	-	1	100.0	-	-	Manufacture of motor vehicles, trailers and semi-trailers
35	1	100.0	-	-	-	-	-	-	-	-	-	-	1	100.0	-	-	Manufacture of other transport equipment
36	159	100.0	24	14.9	64	40.0	14	8.9	58	36.2	76	48.1	83	51.9	-	-	Manufacture of furniture; manufacturing n.e.c.

หมายเหตุ : ... มีข้อมูลจำนวนเล็กน้อย

Note : ... Negligible amount

ที่มา : สำนักงานอุตสาหกรรม พ.ศ.2550 จังหวัดหนองบัวลำภู สำนักงานสถิติแห่งชาติ กระทรวงเทคโนโลยีสารสนเทศและการสื่อสาร

Source : The 2007 Industrial Census, Nong Bua Lam Phu Province, National Statistical Office, Ministry of Information and Communication Technology

ตาราง 5 มูลค่าเงินลงทุนจดทะเบียน และร้อยละของสถานประกอบการอุตสาหกรรมผลิต จำนวนตามมูลค่าทุนจดทะเบียน และหมวดอุตสาหกรรม

TABLE 5 VALUE OF REGISTERED CAPITAL, NUMBER AND PERCENTAGE OF MANUFACTURING ESTABLISHMENTS BY VALUE OF REGISTERED CAPITAL AND DIVISION OF INDUSTRY

รหัส Code	จำนวนสถานประกอบการ Number of establishments	ไม่มีทุนจดทะเบียน No value of registered capital		มูลค่าทุนจดทะเบียน (ล้านบาท) Registered capital (Million baht)						มูลค่าเงินลงทุน จดทะเบียน Registered capital	Division of industry				
		จำนวน Number	ร้อยละ %	จำนวน Number	ร้อยละ %	รวม Total	< 1	1-9	100-199						
		จำนวน Number	ร้อยละ %	จำนวน Number	ร้อยละ %	จำนวน Number	ร้อยละ %	จำนวน Number	ร้อยละ %	จำนวน Number	ร้อยละ %				
	<b>รวม</b>	<b>8,664</b>	<b>100.0</b>	<b>8,658</b>	<b>99.9</b>	<b>6</b>	<b>0.1</b>	<b>4</b>	<b>66.7</b>	<b>1</b>	<b>16.7</b>	<b>1</b>	<b>16.7</b>	<b>152,500,000</b>	<b>Total</b>
15	การผลิตภัตตาคารและเครื่องดื่ม	1,733	100.0	1,731	99.9	2	0.1	2	100.0	-	-	-	-	200,000	Manufacture of food products and beverages
17	การผลิตสิ่งทอ	2,774	100.0	2,773	100.0	1	..	-	-	-	1	100.0	150,000,000	Manufacture of textiles	
18	การผลิตเครื่องแต่งกาย														Manufacture of wearing apparel;
	รวมทั้งการตกแต่งและซ่อมสินค้า	789	100.0	789	100.0	-	-	-	-	-	-	-	-	-	dressing and dyeing of fur
19	การฟอกและตกแต่งหนังฟอก														Tanning and dressing of leather;
	รวมทั้งการผลิตกระเป๋าเดินทาง กระเป๋าถือ	6	100.0	6	100.0	-	-	-	-	-	-	-	-	-	manufacture of luggage, handbags, saddlery, harness and footwear
20	การผลิตไม้และผลิตภัณฑ์จากไม้และไม้กึ่งกลวง														Manufacture of wood and of products of wood
	รวมทั้งเฟอร์นิเจอร์ รวมทั้งการผลิตสิ่งของที่ทำจากฟางและวัสดุจากสานอื่นๆ	2,204	100.0	2,203	100.0	1	0.1	1	100.0	-	-	-	-	100,000	and cork, except furniture; manufacture of articles of straw and plaiting materials
21	การผลิตกระดาษและผลิตภัณฑ์กระดาษ	1	100.0	1	100.0	-	-	-	-	-	-	-	-	-	Manufacture of paper and paper products
22	การพิมพ์โฆษณา การพิมพ์และการทำสำเนาเสียงบันทึก	19	100.0	19	100.0	-	-	-	-	-	-	-	-	-	Publishing, printing and reproduction of recorded media
24	การผลิตเคมีภัณฑ์และผลิตภัณฑ์เคมี	76	100.0	76	100.0	-	-	-	-	-	-	-	-	-	Manufacture of chemicals and chemical products
25	การผลิตผลิตภัณฑ์ยางและพลาสติก	14	100.0	13	92.9	1	7.1	1	100.0	-	-	-	-	200,000	Manufacture of rubber and plastics products
26	การผลิตผลิตภัณฑ์จากแร่โลหะ	115	100.0	114	99.1	1	0.9	-	-	1	100.0	-	-	2,000,000	Manufacture of other non-metallic mineral products

ตาราง 5 มูลค่าเงินลงทุนจดทะเบียน จำนวนและร้อยละของสถานประกอบการอุตสาหกรรมผลิต จําแนกตามมูลค่าทุนจดทะเบียน และหมวดอุตสาหกรรม (ต่อ)

TABLE 5 VALUE OF REGISTERED CAPITAL, NUMBER AND PERCENTAGE OF MANUFACTURING ESTABLISHMENTS BY VALUE OF REGISTERED CAPITAL AND DIVISION OF INDUSTRY (Contd.)

รหัส Code	หมวดอุตสาหกรรม	จำนวนสถานประกอบการ Number of establishments		ไม่มีทุนจดทะเบียน No value of registered capital		มูลค่าทุนจดทะเบียน (ล้านบาท) Registered capital (Million baht)						มูลค่าเงินลงทุน จดทะเบียน Registered capital	Division of industry		
		จำนวน Number	ร้อยละ %	จำนวน Number	ร้อยละ %	รวม Total		< 1		1-9				100-199	
						จำนวน Number	ร้อยละ %	จำนวน Number	ร้อยละ %	จำนวน Number	ร้อยละ %			จำนวน Number	ร้อยละ %
28	การผลิตผลิตภัณฑ์ที่ทำจากโลหะประติมันธุ์													Manufacture of fabricated metal products,	
	ยกเว้นเครื่องจักรและอุปกรณ์	745	100.0	745	100.0	-	-	-	-	-	-	-	-	except machinery and equipment	
29	การผลิตเครื่องจักรและอุปกรณ์													Manufacture of machinery and equipment n.e.c.	
	ซึ่งมิได้จัดประเภทไว้ในที่อื่น	24	100.0	24	100.0	-	-	-	-	-	-	-	-	Manufacture of radio, television and communication equipment and apparatus	
32	การผลิตอุปกรณ์และเครื่องอุปกรณวิทย์													Manufacture of medical, precision and optical instruments, watches and clocks	
	โทรทัศน์ และกาสื่อสาร	2	100.0	2	100.0	-	-	-	-	-	-	-	-	Manufacture of motor vehicles, trailers and semi-trailers	
33	การผลิตอุปกรณ์ที่ใช้ในทางการแพทย์													Manufacture of other transport equipment	
	การวัดความถี่													Manufacture of furniture; manufacturing n.e.c.	
	และอุปกรณ์ที่ใช้ในทางทัศนศาสตร์ นาฬิกา	1	100.0	1	100.0	-	-	-	-	-	-	-	-		
34	การผลิตยานยนต์ รถพ่วงและรถกึ่งรถพ่วง	1	100.0	1	100.0	-	-	-	-	-	-	-	-		
35	การผลิตเครื่องอุปกรณการขนส่งอื่นๆ	1	100.0	1	100.0	-	-	-	-	-	-	-	-		
36	การผลิตเฟอร์นิเจอร์ รวมทั้งการผลิต														
	ซึ่งมิได้จัดประเภทไว้ในที่อื่น	159	100.0	159	100.0	-	-	-	-	-	-	-	-		

หมายเหตุ : .. มีข้อมูลจำนวนเล็กน้อย

Note : .. Negligible amount

ที่มา : สำนักนโยบายและแผนการคลังและงบกลาง สำนักงานสถิติแห่งชาติ กระทรวงเทคโนโลยีสารสนเทศและการสื่อสาร

Source : The 2007 Industrial Census, Nong Bua Lam Phu Province, National Statistical Office, Ministry of Information and Communication Technology



ตาราง 6 จำนวนและร้อยละของสถานประกอบการอุตสาหกรรมผลิต จำนวนตามอัตราการใช้กำลังการผลิตที่ 25-49 และหมวดอุตสาหกรรม

TABLE 6 NUMBER AND PERCENTAGE OF MANUFACTURING ESTABLISHMENTS BY PERCENTAGE OF CAPACITY UTILIZATION IN 2006 AND DIVISION OF INDUSTRY

รหัส Code	จำนวน Number	อัตราการใช้กำลังการผลิตที่ 25-49 Percentage of capacity utilization in 2006										เฉลี่ยต่อสถาน ประกอบการ Average per establishment										
		20-29	30-39	40-49	50-59	60-69	70-79	80-89	90-99	>= 100												
		% Number	% Number	% Number	% Number	% Number	% Number	% Number	% Number	% Number	% Number	%										
หมวดอุตสาหกรรม Number of establishments	ร้อยละ จำนวน % Number	ร้อยละ จำนวน % Number	ร้อยละ จำนวน % Number	ร้อยละ จำนวน % Number	ร้อยละ จำนวน % Number	ร้อยละ จำนวน % Number	ร้อยละ จำนวน % Number	ร้อยละ จำนวน % Number	ร้อยละ จำนวน % Number	ร้อยละ จำนวน % Number	ร้อยละ จำนวน % Number	Division of industry										
	8,664	100.0	53	0.6	5	0.1	1	..	173	2.0	478	5.5	758	8.8	8.4	1,871	21.6	4,599	53.1	90.7	Total	
15 การผลิตพืชอาหารและเครื่องดื่ม	1,733	100.0	1	0.1	3	0.2	-	-	2	0.1	93	5.4	89	5.2	194	11.2	538	31.0	813	46.9	92.0 Manufacture of food products and beverages	
17 การผลิตสิ่งทอ	2,774	100.0	-	-	2	0.1	-	-	93	3.4	172	6.2	334	12.1	140	5.0	640	23.1	1,393	50.2	90.2 Manufacture of textiles	
18 การผลิตเครื่องแต่งกาย	789	100.0	50	6.4	-	-	-	-	3	0.4	103	13.1	151	19.2	63	8.0	150	19.0	269	34.1	81.4 Manufacturing of wearing apparel; dressing and dyeing of fur	
19 การฟอกและตกแต่งหนังฟอก	6	100.0	-	-	-	-	-	-	-	-	-	-	-	-	-	-	-	1	16.7	5	83.3	Tanning and dressing of leather; manufacture of luggage, handbags, saddlery, harness and footwear
20 การผลิตไม้และผลิตภัณฑ์จากไม้และไม้ก๊อก	2,204	100.0	-	-	-	-	-	-	57	2.6	58	2.6	49	2.2	172	7.8	336	15.2	1,533	69.6	94.2 Manufacture of wood and of products of wood and cork, except furniture; manufacture of articles of straw and plaiting materials	
21 การผลิตกระดาษและผลิตภัณฑ์กระดาษ	1	100.0	-	-	-	-	-	-	-	-	-	-	-	-	-	-	-	-	1	100.0	100.0	100.0 Manufacture of paper and paper products
22 การพิมพ์โฆษณา การพิมพ์	19	100.0	-	-	-	-	-	-	-	-	-	-	2	10.5	-	-	8	39.5	10	50.0	93.4	Publishing, printing and reproduction of recorded media
24 การผลิตเคมีภัณฑ์และผลิตภัณฑ์เคมี	76	100.0	1	1.3	-	-	1	1.3	2	2.6	3	3.4	4	5.5	52	68.5	12	16.1	13	17.1	90.5	90.5 Manufacture of chemicals and chemical products
25 การผลิตผลิตภัณฑ์ยางและพลาสติก	14	100.0	1	7.1	-	-	-	-	-	-	-	-	-	-	-	-	-	-	13	92.9	94.3	94.3 Manufacture of rubber and plastics products
26 การผลิตผลิตภัณฑ์จากแร่โลหะ	115	100.0	-	-	-	-	-	-	1	0.9	5	4.3	16	13.7	12	10.7	27	23.8	54	46.7	90.5	90.5 Manufacture of other non-metallic mineral products

ตาราง 6 จำนวนและร้อยละของสถานประกอบการอุตสาหกรรมผลิต จำนวนตามอัตราการใช้กำลังการผลิตต่อปี 2549 และหมวดอุตสาหกรรม (ต่อ)

TABLE 6 NUMBER AND PERCENTAGE OF MANUFACTURING ESTABLISHMENTS BY PERCENTAGE OF CAPACITY UTILIZATION IN 2006 AND DIVISION OF INDUSTRY (Contd.)

รหัส Code	หมวดอุตสาหกรรม	อัตราการใช้กำลังการผลิตต่อปี 2549 Percentage of capacity utilization in 2006										เฉลี่ยต่อสถาน ประกอบการ Average per establishment	Division of industry								
		จำนวน ร้อยละ	20-29 % Number	30-39 % Number	40-49 % Number	50-59 % Number	60-69 % Number	70-79 % Number	80-89 % Number	90-99 % Number	>= 100 % Number										
28	การผลิตเหล็กที่หลอมจากโลหะประติมันต์	745	100.0	-	-	-	-	9	1.2	46	6.2	91	12.2	113	15.1	61	8.2	426	57.2	89.9	Manufacture of fabricated metal products, except machinery and equipment
29	การผลิตเครื่องจักรและอุปกรณ์	24	100.0	-	-	-	-	-	-	-	-	13	54.2	-	-	11	45.8	-	-	79.2	Manufacture of machinery and equipment n.e.c.
32	การผลิตอุปกรณ์และเครื่องอุปกรณ์ต่าง ๆ	2	100.0	-	-	-	-	-	-	-	-	1	50.0	-	-	-	-	1	50.0	85.0	Manufacture of radio, television and communication equipment and apparatus
33	การผลิตอุปกรณ์ที่ใช้ในทางการแพทย์																				Manufacture of medical, precision and optical instruments, watches and clocks
34	การผลิตยานยนต์ รถพ่วงและรถกึ่งรถพ่วง	1	100.0	-	-	-	-	-	-	-	-	-	-	-	-	-	-	1	100.0	100.0	Manufacture of motor vehicles, trailers and semi-trailers
35	การผลิตเครื่องอุปกรณ์การขนส่งอื่นๆ	1	100.0	-	-	-	-	-	-	-	-	-	-	-	-	-	-	1	100.0	90.0	Manufacture of other transport equipment
36	การผลิตเฟอร์นิเจอร์ รวมทั้งการผลิตซึ่งมีใช้จัดประเภทไว้ในที่อื่น	159	100.0	-	-	-	-	8	4.8	-	-	10	6.1	28	17.4	47	29.6	67	42.1	89.9	Manufacture of furniture; manufacturing n.e.c.

หมายเหตุ : .. มีข้อมูลจำนวนเล็กน้อย

Note : .. Negligible amount

ที่มา : สำนักอุตสาหกรรมการผลิตจังหวัดนนทบุรี สำนักงานสถิติแห่งชาติ กระทรวงเทคโนโลยีสารสนเทศและการสื่อสาร

Source : The 2007 Industrial Census, Nong Bua Lam Phu Province, National Statistical Office, Ministry of Information and Communication Technology

## ภาค 2 ข้อมู๑การดำเนิ๑การข๑งสถานประภ๑บการ

ตอนที่ 1 ข้อมูลการดำเนินงานของสถานประกอบการ  
จำแนกตามขนาดของสถานประกอบการ

## สารบัญตารางสถิติ

- ตอนที่ 1 ข้อมูลการดำเนินงานประจำปีตามขนาดของสถานประกอบการ
- ตาราง 1 สถิติมูลฐานอุตสาหกรรมการผลิตในปี 2549 จำแนกตามขนาดของสถานประกอบการ
- ตาราง 2 มูลค่าผลผลิตของสถานประกอบการอุตสาหกรรมการผลิตในปี 2549  
จำแนกตามขนาดของสถานประกอบการ
- ตาราง 3 ค่าใช้จ่ายขั้นกลางของสถานประกอบการอุตสาหกรรมการผลิตในปี 2549  
จำแนกตามขนาดของสถานประกอบการ
- ตาราง 4 คนทำงานในสถานประกอบการอุตสาหกรรมการผลิตในปี 2549  
จำแนกตามสถานภาพการทำงาน เพศ และขนาดของสถานประกอบการ
- ตาราง 5 จำนวนสถานประกอบการอุตสาหกรรมการผลิต จำแนกตามจำนวนวันทำงานต่อสัปดาห์  
จำนวนชั่วโมงทำงานเฉลี่ยต่อวันของลูกจ้าง และขนาดของสถานประกอบการ
- ตาราง 6 ค่าตอบแทนแรงงานในปี 2549 จำแนกตามขนาดของสถานประกอบการ
- ตาราง 7 มูลค่าวัตถุดิบและวัสดุประกอบฯ และสินค้าคงเหลือต้นปีและปลายปี 2549  
จำแนกตามขนาดของสถานประกอบการ
- ตาราง 8 ส่วนเปลี่ยนแปลงของมูลค่าวัตถุดิบและวัสดุประกอบฯ และสินค้าคงเหลือในปี 2549  
จำแนกตามขนาดของสถานประกอบการ
- ตาราง 9 ค่าใช้จ่ายทั้งสิ้นและค่าภาษีมูลค่าเพิ่มสุทธิของสถานประกอบการอุตสาหกรรมการผลิตในปี  
2549 จำแนกตามขนาดของสถานประกอบการ
- ตาราง 10 รายรับทั้งสิ้นของสถานประกอบการอุตสาหกรรมการผลิตในปี 2549  
จำแนกตามขนาดของสถานประกอบการ
- ตาราง 11 มูลค่าตามบัญชีของสินทรัพย์ถาวรในปี 2549 จำแนกตามขนาดของสถานประกอบการ
- ตาราง 12 มูลค่าสินทรัพย์ถาวรที่เปลี่ยนแปลงระหว่าง มกราคม - ธันวาคม 2549  
จำแนกตามขนาดของสถานประกอบการ

ตาราง 1 สถิติฐานอุตสาหกรรมผลิตในปี 2549 จำนวนตามขนาดของสถานประกอบการ

TABLE 1 SUMMARY OF BASIC STATISTICS FOR MANUFACTURING ESTABLISHMENTS IN 2006 BY SIZE OF ESTABLISHMENT

(พันบาท In Thousand Baht)

ขนาดของ สถานประกอบการ	จำนวน สถานประกอบการ	จำนวน คนทำงาน	ลูกจ้าง	ค่าตอบแทน	มูลค่าผลผลิต รวม	ค่าใช้จ่าย ขั้นกลาง	มูลค่าเพิ่ม	Size of establishment
	Number of establishments	Number of persons engaged	Employees Number	Remuneration	Value of gross output	Intermediate consumption	Value added	
<b>รวม</b>	<b>8,664</b>	<b>17,184</b>	<b>5,841</b>	<b>175,194.9</b>	<b>1,021,461.6</b>	<b>650,588.1</b>	<b>370,873.6</b>	<b>Total</b>
1 - 15 คน	8,582	14,555	3,272	78,164.9	591,453.4	367,312.6	224,140.8	1 - 15 persons
16 - 25 คน	53	1,057	1,033	28,342.9	85,735.7	52,052.9	33,682.8	16 - 25 persons
26 - 30 คน	5	145	145	4,705.2	15,072.5	9,967.7	5,104.8	26 - 30 persons
31 - 50 คน	20	780	747	29,087.8	116,745.0	78,158.3	38,586.6	31 - 50 persons
51 - 200 คน	3	199	196	D	D	D	D	51 - 200 persons
มากกว่า 200 คน	1	448	448	D	D	D	D	More than 200 persons

หมายเหตุ : D หมายถึง ตัวเลขที่ไม่เปิดเผย

Note : D means disclosure prohibited.

ที่มา : สำมะโนอุตสาหกรรม พ.ศ.2550 จังหวัดหนองบัวลำภู สำนักงานสถิติแห่งชาติ กระทรวงเทคโนโลยีสารสนเทศและการสื่อสาร

Source : The 2007 Industrial Census, Nong Bua Lam Phu Province, National Statistical Office, Ministry of Information and Communication Technology

ตาราง 2 มูลค่าผลิตของสถานประกอบการอุตสาหกรรมการผลิตในปี 2549 จำแนกตามขนาดของสถานประกอบการ

TABLE 2 VALUE OF GROSS OUTPUT OF MANUFACTURING ESTABLISHMENTS IN 2006 BY SIZE OF ESTABLISHMENT

(พันบาท In Thousand Baht)

ขนาดของ สถานประกอบการ	จำนวน สถานประกอบการ	รวม Total	มูลค่าขายผลผลิต Sales of goods produced	การขายสินค้า ที่ซื้อมาจำหน่าย ในสภาพเดิม Sales of goods purchased for resale	รับจ้างเหมาทำการ ผลิตสินค้าฯ Receipts for contract and commission work	รับบริการบำรุงรักษา ซ่อมแซมและติดตั้ง ให้แก่สถาน ประกอบกิจการอื่น Receipts for repair and installation work etc.	รับจากการ ให้เช่าอาคาร ฯลฯ และรายอื่น ๆ Receipts for rent on building etc. and other receipts	รับจากการ ส่วนเปลี่ยนแปลง มูลค่าสินค้าคงเหลือ Change in value of stocks of goods	Total
รวม	8,664	1,021,461.6	922,402.5	11,118.5	84,432.1	4,627.1	841.5	-1,960.1	841.5
1 - 15 คน	8,582	591,453.4	489,678.7	8,731.5	81,534.6	4,627.1	708.3	6,173.2	708.3
16 - 25 คน	53	85,735.7	82,020.1	1,000.0	2,892.5	-	-	-176.8	-
26 - 30 คน	5	15,072.5	15,169.9	-	5.0	-	-	-102.4	-
31 - 50 คน	20	116,745.0	115,928.1	150.0	-	-	133.2	533.6	133.2
51 - 200 คน	3	D	D	-	-	-	-	D	-
มากกว่า 200 คน	1	D	D	D	-	-	-	D	-

หมายเหตุ : D หมายถึง ตัวเลขที่ไม่เปิดเผย

Note : D means disclosure prohibited.

ที่มา : สำมะโนอุตสาหกรรม พ.ศ.2550 จังหวัดหนองบัวลำภู สำนักงานสถิติแห่งชาติ กระทรวงเทคโนโลยีสารสนเทศและการสื่อสาร

Source : The 2007 Industrial Census, Nong Bua Lam Phu Province, National Statistical Office, Ministry of Information and Communication Technology

ตาราง 3 ค่าใช้จ่ายขั้นกลางของสถานประกอบการการผลิตในปี 2549 จำแนกตามขนาดของสถานประกอบการ

TABLE 3 INTERMEDIATE CONSUMPTION OF MANUFACTURING ESTABLISHMENTS IN 2006 BY SIZE OF ESTABLISHMENT

(พันบาท In Thousand Baht)

ขนาดของ สถานประกอบการ	จำนวน สถานประกอบการ	รวม Total	ค่าซื้อวัตถุดิบ และวัสดุประกอบๆ ที่ใช้ในการผลิต Purchase of materials and components	ค่าซื้อเพลิง และค่าไฟฟ้า ที่ใช้ในการผลิต Cost of fuels, cost of electricity used in production	ค่าติดตั้งซ่อมแซมและ บำรุงรักษาสินค้า ที่จำหน่ายไปถูกค่า Cost of repair and maintenance sales of goods of purchase	ค่าติดตั้งซ่อมแซมและ บำรุงรักษาเครื่องจักร เครื่องมือ Cost of repair and maintenance of machinery and equipment	ค่าซื้อสินค้า ที่ซื้อจากร้านค้า ในสภาพเดิม Purchase of goods for resale	ค่าจ้างหน้าจำทำให้ สถานประกอบการ อื่นผลิตสินค้าให้ Cost of contract and commission work	ค่าใช้จ่ายอื่น ๆ Other expenses	ส่วนเปลี่ยนแปลง มูลค่าวัตถุดิบและ วัสดุประกอบๆ คงเหลือ Change in value of stocks of materials and components	Size of establishment
<b>รวม</b>	<b>8,664</b>	<b>650,588.1</b>	<b>432,785.3</b>	<b>127,268.8</b>	<b>109.5</b>	<b>16,209.1</b>	<b>9,711.3</b>	<b>1,073.4</b>	<b>70,939.4</b>	<b>7,508.7</b>	<b>Total</b>
1 - 15 คน	8,582	367,312.6	248,354.3	55,028.9	47.9	9,298.0	6,467.9	1,073.4	46,176.4	-865.9	1 - 15 persons
16 - 25 คน	53	52,052.9	42,230.3	8,342.4	-	44.4	700.0	-	680.6	-55.3	16 - 25 persons
26 - 30 คน	5	9,967.7	7,923.3	1,438.6	-	542.2	-	-	69.1	5.6	26 - 30 persons
31 - 50 คน	20	78,158.3	47,898.0	12,845.9	61.6	1,382.5	1,306.4	-	14,885.5	221.6	31 - 50 persons
51 - 200 คน	3	D	D	D	-	D	-	-	D	D	51 - 200 persons
มากกว่า 200 คน	1	D	D	D	-	D	D	-	D	D	More than 200 persons

หมายเหตุ : D หมายถึง ค่าลบที่ไม่เปิดเผย

Note : D means disclosure prohibited.

ที่มา : สำมะโนอุตสาหกรรม พ.ศ.2550 จังหวัดหนองบัวลำภู สำนักงานสถิติแห่งชาติ กระทรวงเทคโนโลยีสารสนเทศและการสื่อสาร

Source : The 2007 Industrial Census, Nong Bua Lam Phu Province, National Statistical Office, Ministry of Information and Communication Technology



ตาราง 4 คนทำงานในสถานประกอบการอุตสาหกรรมผลิตในปี 2549 จำแนกตามสถานภาพการทำงาน เพศ และขนาดของสถานประกอบการ

TABLE 4 PERSONS ENGAGED IN MANUFACTURING ESTABLISHMENTS IN 2006 BY WORK STATUS, SEX AND SIZE OF ESTABLISHMENT

ขนาดของ สถานประกอบการ	จำนวน สถานประกอบการ	คนทำงานโดยไม่ได้รับค่าจ้าง/ ลูกจ้างในกรรมวิธีการผลิต Operatives						ลูกจ้างอื่น ๆ												
		รวม			เงินเดือน			รวม			ไม่มีฝีมือ									
		รวม	ชาย	หญิง	รวม	ชาย	หญิง	รวม	ชาย	หญิง	รวม	ชาย	หญิง							
		Total	Male	Female	Total	Male	Female	Total	Male	Female	Total	Male	Female							
รวม	8,664	17,184	5,732	11,452	11,343	4,325	7,018	5,736	1,333	4,402	3,003	1,046	1,957	2,733	287	2,446	105	74	31	Total
1 - 15 คน	8,582	14,555	5,116	9,439	11,283	4,313	6,970	3,260	792	2,467	1,823	660	1,163	1,437	132	1,305	12	11	1	1 - 15 persons
16 - 25 คน	53	1,057	132	925	24	4	20	1,033	128	905	449	87	362	584	41	543	-	-	-	16 - 25 persons
26 - 30 คน	5	145	1	144	-	-	-	145	1	144	87	-	87	58	1	57	-	-	-	26 - 30 persons
31 - 50 คน	20	780	175	605	33	7	26	694	132	562	280	120	160	414	12	402	53	36	17	31 - 50 persons
51 - 200 คน	3	199	120	79	3	1	2	165	94	71	70	54	16	95	40	55	31	25	6	51 - 200 persons
มากกว่า 200 คน	1	448	188	260	-	-	-	439	186	253	294	125	169	145	61	84	9	2	7	More than 200 persons

ที่มา : สำนักอุตสาหกรรม พ.ศ.2550 จังหวัดหนองบัวลำภู สำนักงานสถิติแห่งชาติ กระทรวงเทคโนโลยีสารสนเทศและการสื่อสาร

Source : The 2007 Industrial Census, Nong Bua Lam Phu Province, National Statistical Office, Ministry of Information and Communication Technology

ตาราง 5 จำนวนสถานประกอบการอุตสาหกรรมผลิต จำนวนคนงานจำนวนวันทำงานต่อสัปดาห์ จำนวนชั่วโมงทำงานเฉลี่ยต่อวันของลูกจ้าง และขนาดของสถานประกอบการ

TABLE 5 NUMBER OF MANUFACTURING ESTABLISHMENTS BY WORKING DAYS PER WEEK, WORKING HOURS PER DAY OF EMPLOYEES AND SIZE OF ESTABLISHMENT

ขนาดของ สถานประกอบการ	จำนวน				ลูกจ้างในกรรมวิสาหกิจผลิต Operatives				ลูกจ้างอื่น ๆ Other employees						
	สถานประกอบการ Number of establishments	จำนวนวันทำงานต่อสัปดาห์		จำนวนชั่วโมงทำงานเฉลี่ยต่อวัน Number of working hours per day	จำนวนวันทำงานต่อสัปดาห์		จำนวนชั่วโมงทำงานเฉลี่ยต่อวัน Number of working hours per day	จำนวนวันทำงานต่อสัปดาห์		จำนวนชั่วโมงทำงานเฉลี่ยต่อวัน Number of working hours per day	จำนวนวันทำงานต่อสัปดาห์		จำนวนชั่วโมงทำงานเฉลี่ยต่อวัน Number of working hours per day		
		1 - 5	6		7	1 - 5		6	7		1 - 5	6		7	8 - 10
<b>รวม</b>	<b>8,664</b>	<b>473</b>	<b>303</b>	<b>88</b>	<b>498</b>	<b>362</b>	<b>5</b>	<b>-</b>	<b>3</b>	<b>4</b>	<b>4</b>	<b>3</b>	<b>8</b>	<b>-</b>	<b>Total</b>
1 - 15 คน	8,582	418	287	77	439	339	5	-	3	1	2	3	3	-	1 - 15 persons
16 - 25 คน	53	36	10	7	39	14	-	-	-	-	-	-	-	-	16 - 25 persons
26 - 30 คน	5	4	-	1	5	-	-	-	-	-	-	-	-	-	26 - 30 persons
31 - 50 คน	20	14	5	1	13	7	-	-	-	2	1	-	3	-	31 - 50 persons
51 - 200 คน	3	1	1	1	2	1	-	-	-	-	1	-	1	-	51 - 200 persons
มากกว่า 200 คน	1	-	-	1	-	1	-	-	-	1	-	-	1	-	More than 200 persons

ที่มา : สำนักอุตสาหกรรม พ.ศ.2550 จังหวัดหนองบัวลำภู สำนักงานสถิติแห่งชาติ กระทรวงเทคโนโลยีสารสนเทศและการสื่อสาร

Source : The 2007 Industrial Census, Nong Bua Lam Phu Province, National Statistical Office, Ministry of Information and Communication Technology

ตาราง 6 ค่าตอบแทนแรงงานในปี 2549 จำนวนตามขนาดของสถานประกอบการ

TABLE 6 REMUNERATION IN 2006 BY SIZE OF ESTABLISHMENT

(พันบาท In Thousand Baht)

ขนาดของ สถานประกอบการ	จำนวน สถานประกอบการ	จำนวนลูกจ้าง Number of employees	รวม			ลูกจ้างในกรรมวิธีการผลิต Operatives			ลูกจ้างอื่น ๆ Other employees			รวม	เงินที่สถานประกอบการ จ่ายสมทบเข้ากองทุน เพื่อการประกันสังคมฯ	เงินที่สถานประกอบการ จ่ายสมทบเข้ากองทุน เพื่อการประกันสังคมฯ	Size of establishment
			Total	ค่าจ้าง Wages, salaries etc.	ค่าล่วงเวลา Overtime bonus etc.	อื่น ๆ Others	Total	ค่าจ้าง Wages, salaries etc.	ค่าล่วงเวลา Overtime bonus etc.	อื่น ๆ Others	Total				
<b>รวม</b>	<b>8,664</b>	<b>5,841</b>	<b>170,104.8</b>	<b>164,300.0</b>	<b>2,879.9</b>	<b>1,190.3</b>	<b>1,734.6</b>	<b>5,090.1</b>	<b>4,865.4</b>	<b>-</b>	<b>43.0</b>	<b>181.7</b>	<b>Total</b>		
1 - 15 คน	8,582	3,272	77,609.3	77,038.0	37.2	331.5	202.5	555.6	535.0	-	-	20.6	1 - 15 persons		
16 - 25 คน	53	1,033	28,342.9	28,280.6	37.0	-	25.3	-	-	-	-	-	16 - 25 persons		
26 - 30 คน	5	145	4,705.2	4,705.2	-	-	..	-	-	-	-	-	26 - 30 persons		
31 - 50 คน	20	747	29,087.8	25,641.4	284.5	200.3	213.3	3,446.4	3,276.2	-	43.0	127.2	31 - 50 persons		
51 - 200 คน	3	196	D	D	-	-	D	D	D	-	-	D	51 - 200 persons		
มากกว่า 200 คน	1	448	D	D	D	D	D	D	D	-	-	-	More than 200 persons		

หมายเหตุ : D หมายถึง ตัวเลขที่ไม่เปิดเผย

: .. มีข้อมูลจำนวนเล็กน้อย

Note : D means disclosure prohibited.

: ... Negligible amount

ที่มา : สำนักข้อมูลทางสถิติ พ.ศ.2550 จังหวัดหนองบัวลำภู สำนักงานสถิติแห่งชาติ กระทรวงเทคโนโลยีสารสนเทศและการสื่อสาร

Source : The 2007 Industrial Census, Nong Bua Lam Phu Province, National Statistical Office, Ministry of Information and Communication Technology

ตาราง 7 มูลค่าวัตถุดิบและวัสดุประกอบ ณ ต้นปีและปลายปี 2549 จำนวนตามขนาดของสถานประกอบการ

TABLE 7 VALUE OF STOCKS AT THE BEGINNING AND THE END OF 2006 BY SIZE OF ESTABLISHMENT

(พันบาท In Thousand Baht)

ขนาดของ สถานประกอบการ	จำนวน สถานประกอบการ	มูลค่า ณ ต้นปี 2549 At the beginning of 2006				มูลค่า ณ ปลายปี 2549 At the end of 2006				Size of establishment	
		รวม Total	วัตถุดิบ และ วัสดุประกอบ Materials and components	สินค้า ระหว่าง ผลิต Work in progress	สินค้า สำเร็จรูป Finished goods	รวม Total	วัตถุดิบ และ วัสดุประกอบ Materials and components	สินค้า ระหว่าง ผลิต Work in progress	สินค้าที่ซื้อมา จำหน่ายใน สภาพเดิม Goods purchased for resale		
<b>รวม</b>	<b>8,664</b>	<b>113,839.4</b>	<b>36,814.4</b>	<b>37,789.8</b>	<b>36,630.8</b>	<b>119,388.0</b>	<b>44,323.1</b>	<b>34,728.5</b>	<b>38,267.2</b>	<b>2,069.2</b>	<b>Total</b>
1 - 15 คน	8,582	28,491.6	7,646.3	455.6	19,922.3	33,798.8	6,780.3	1,496.0	24,353.3	1,169.2	1 - 15 persons
16 - 25 คน	53	1,472.0	207.5	122.0	242.5	1,239.9	152.2	106.0	281.7	700.0	16 - 25 persons
26 - 30 คน	5	125.3	3.3	100.0	22.0	28.5	8.9	7.0	12.6	-	26 - 30 persons
31 - 50 คน	20	3,598.9	134.3	515.0	2,949.6	4,354.1	355.9	444.5	3,353.7	200.0	31 - 50 persons
51 - 200 คน	3	D	D	D	D	D	D	D	D	D	51 - 200 persons
มากกว่า 200 คน	1	D	D	D	D	D	D	D	D	D	More than 200 persons

หมายเหตุ : D หมายถึง ตัวเลขที่ไม่เปิดเผย

Note : D means disclosure prohibited.

ที่มา : สำนักอุตสาหกรรม พ.ศ.2550 จังหวัดหนองบัวลำภู สำนักงานสถิติแห่งชาติ กระทรวงเทคโนโลยีสารสนเทศและการสื่อสาร

Source : The 2007 Industrial Census, Nong Bua Lam Phu Province, National Statistical Office, Ministry of Information and Communication Technology

ตาราง 8 ส่วนเปลี่ยนแปลงของมูลค่าวัตถุดิบและวัสดุประกอบฯ และสินค้าคงเหลือในปี 2549 จำแนกตามขนาดของสถานประกอบการ

TABLE 8 CHANGE IN VALUE OF STOCKS IN 2006 BY SIZE OF ESTABLISHMENT

(พันบาท In Thousand Baht)

ขนาดของ สถานประกอบการ	จำนวน สถานประกอบการ Number of establishments	รวม Total	ส่วนเปลี่ยนแปลงของมูลค่าวัตถุดิบและวัสดุประกอบฯ และสินค้าคงเหลือ Change in value of stocks					Total	Size of establishment
			วัตถุดิบและ วัสดุประกอบฯ Materials and components	สินค้าระหว่าง ผลิต Work in progress	สินค้า สำเร็จรูป Finished goods	สินค้าที่ซื้อ จำหน่ายในสภาพเดิม Goods purchased for resale	สินค้าที่ซื้อ มา		
<b>รวม</b>	<b>8,664</b>	<b>5,548.6</b>	<b>7,508.7</b>	<b>-3,061.3</b>	<b>1,636.4</b>	<b>-535.2</b>	<b>Total</b>		
1 - 15 คน	8,582	5,307.3	-865.9	1,040.4	4,431.0	701.8	1 - 15 persons		
16 - 25 คน	53	-232.1	-55.3	-16.0	39.2	-200.0	16 - 25 persons		
26 - 30 คน	5	-96.8	5.6	-93.0	-9.4	-	26 - 30 persons		
31 - 50 คน	20	755.2	221.6	-70.5	404.1	200.0	31 - 50 persons		
51 - 200 คน	3	D	D	D	D	-	51 - 200 persons		
มากกว่า 200 คน	1	D	D	D	D	D	More than 200 persons		

หมายเหตุ : D หมายถึง ตัวเลขที่ไม่เปิดเผย

Note : D means disclosure prohibited.

ที่มา : สำมะโนอุตสาหกรรม พ.ศ.2550 จังหวัดหนองบัวลำภู สำนักงานสถิติแห่งชาติ กระทรวงเทคโนโลยีสารสนเทศและการสื่อสาร

Source : The 2007 Industrial Census, Nong Bua Lam Phu Province, National Statistical Office, Ministry of Information and Communication Technology

ตาราง 9 ค่าใช้จ่ายสิ้นและค่าภาษีมูลค่าเพิ่มของสถานประกอบการอุตสาหกรรมการผลิตในปี 2549 จำแนกตามขนาดของสถานประกอบการ

TABLE 9 TOTAL EXPENSES AND NET VALUE ADDED TAX OF MANUFACTURING ESTABLISHMENTS IN 2006 BY SIZE OF ESTABLISHMENT

(พันบาท In Thousand Baht)

ขนาดของ สถานประกอบการ	จำนวน สถานประกอบการ	รวม	ค่าซื้อวัตถุดิบ และวัสดุประกอบ ที่ใช้ในการผลิต	ค่าซื้อพลังงาน และค่าไฟฟ้า ที่ใช้ในการผลิต	ค่าซื้อเครื่อง มือเครื่องใช้ และค่าซ่อมแซม บำรุงรักษา ที่จำหน่ายให้	ค่าซื้อเครื่อง มือเครื่องใช้ และค่าซ่อมแซม บำรุงรักษา ที่จำหน่ายให้	ค่าซื้อสินค้า ที่ซื้อจาก ในสภาพเดิม	ค่าจ้างเหมา จ้างให้ สถานประกอบการ อื่นผลิต	ค่าใช้ จ่าย ในการขาย และต้นทุน Administrative expense	ค่าใช้ จ่าย อื่น ๆ Other taxes	ค่าภาษี มูลค่าเพิ่ม	สุทธิ Net value added tax	Total
รวม	8,664	671,693.3	432,785.3	127,268.8	109.5	16,209.1	9,711.3	1,073.4	64,529.4	5,911.5	2,049.0	1,195.1	1,195.1
1 - 15 คน	8,582	374,994.6	248,354.3	55,028.9	47.9	9,298.0	6,467.9	1,073.4	44,726.7	1,242.3	1,508.7	219.1	1 - 15 persons
16 - 25 คน	53	52,028.1	42,230.3	8,342.4	-	44.4	700.0	-	442.8	99.0	29.2	0.1	16 - 25 persons
26 - 30 คน	5	9,985.3	7,923.3	1,438.6	-	54.2	-	-	27.1	-	-	-	26 - 30 persons
31 - 50 คน	20	79,084.8	47,898.0	12,845.9	61.6	1,382.5	1,306.4	-	11,713.0	3,023.9	279.7	615.6	31 - 50 persons
51 - 200 คน	3	D	D	D	-	D	-	-	D	D	D	D	51 - 200 persons
มากกว่า 200 คน	1	D	D	D	-	D	D	-	D	-	D	D	More than 200 persons

หมายเหตุ : D หมายถึง ตัวเลขที่ไม่ได้ตอบ

: ... หมายความว่าเล็กน้อย

Note : D means disclosure prohibited.

: ... Negligible amount

ที่มา : สำมะโนอุตสาหกรรม พ.ศ.2550 จังหวัดหนองบัวลำภู สำนักงานสถิติแห่งชาติ กระทรวงเทคโนโลยีสารสนเทศและการสื่อสาร

Source : The 2007 Industrial Census, Nong Bua Lam Phu Province, National Statistical Office, Ministry of Information and Communication Technology

ตาราง 10 รายรับทั้งสิ้นของสถานประกอบการอุตสาหกรรมผลิตในปี 2549 จำแนกตามขนาดของสถานประกอบการ

TABLE 10 TOTAL RECEIPTS OF MANUFACTURING ESTABLISHMENTS IN 2006 BY SIZE OF ESTABLISHMENT

(พันบาท In Thousand Baht)

ขนาดของ สถานประกอบการ	จำนวน สถานประกอบการ	รวม Total	มูลค่าขายผลิต Sales of goods produced	รายรับจาก การขายสินค้า ที่ซื้อมาจำหน่าย ในสภาพเดิม Sales of goods purchased for resale	รายรับจาก รับจ้างทำ การผลิต Receipts for contract and commission work	รายรับจาก บริการ ซ่อมแซม Receipts for repair and installation work	รายรับจาก บริการ เช่า ซ่อมแซม Receipts for rent on building, vehicle, machinery and equipment	เงินปันผล Dividend	ดอกเบี้ย Interest	กำไรจากการ เปลี่ยนแปลง อัตราแลกเปลี่ยน Gain from currency exchange	รายรับอื่น ๆ Other receipts	Total	Size of establishment
รวม	8,664	1,023,560.6	922,402.5	11,118.5	84,432.1	4,627.1	39.0	24.8	34.9	79.2	802.5	802.5	Total
1 - 15 คน	8,582	585,306.3	489,678.7	8,731.5	81,534.6	4,627.1	39.0	-	26.1	-	669.3	669.3	1 - 15 persons
16 - 25 คน	53	85,916.0	82,020.1	1,000.0	2,892.5	-	-	-	3.5	-	-	-	16 - 25 persons
26 - 30 คน	5	15,174.9	15,169.9	-	5.0	-	-	-	-	-	-	-	26 - 30 persons
31 - 50 คน	20	116,238.5	115,928.1	150.0	-	-	-	24.8	2.3	-	133.2	133.2	31 - 50 persons
51 - 200 คน	3	D	D	-	-	-	-	-	D	-	-	-	51 - 200 persons
มากกว่า 200 คน	1	D	D	D	-	-	-	-	-	D	-	-	More than 200 persons

หมายเหตุ : D หมายถึง ตัวเลขที่ไม่เปิดเผย

Note : D means disclosure prohibited.

ที่มา : สำมะโนอุตสาหกรรม พ.ศ. 2550 จังหวัดหนองบัวลำภู สำนักงานสถิติแห่งชาติ กระทรวงเทคโนโลยีสารสนเทศและการสื่อสาร

Source : The 2007 Industrial Census, Nong Bua Lam Phu Province, National Statistical Office, Ministry of Information and Communication Technology

ตาราง 11 มูลค่าตามบัญชีของสินทรัพย์ถาวรในปี 2549 จัดตามขนาดของสถานประกอบการ

TABLE 11 BOOK VALUE OF FIXED ASSETS IN 2006 BY SIZE OF ESTABLISHMENT

(ล้านบาท In Thousand Baht)

ขนาดของ สถานประกอบการ	จำนวน สถานประกอบการ	มูลค่าสินทรัพย์ถาวรต้นงวด Book value of fixed assets 1 .Jan. 2006						มูลค่าสินทรัพย์ถาวรปลายงวด Book value of fixed assets 31 Dec. 2006															
		รวม Total	ที่ดิน Land	อาคารและ สิ่งก่อสร้าง Building and construction	เครื่องจักร Machinery	ยานพาหนะ Vehicles	เครื่องใช้ สำนักงาน Office appliances	รวม Total	ที่ดิน Land	อาคารและ สิ่งก่อสร้าง Building and construction	เครื่องจักร Machinery	ยานพาหนะ Vehicles	เครื่องใช้ สำนักงาน Office appliances	รวม Total	ที่ดิน Land	อาคารและ สิ่งก่อสร้าง Building and construction	เครื่องจักร Machinery	ยานพาหนะ Vehicles	เครื่องใช้ สำนักงาน Office appliances	เครื่องมือ อื่น ๆ Equipment Other	สินทรัพย์ ถาวรอื่น ๆ Other fixed assets	Size of establishment	
<b>รวม</b>	<b>8,664</b>	<b>1,661,658.8</b>	<b>665,875.8</b>	<b>338,462.4</b>	<b>305,065.2</b>	<b>306,237.7</b>	<b>3,347.5</b>	<b>27,700.3</b>	<b>14,969.8</b>	<b>1,578,435.6</b>	<b>665,414.2</b>	<b>323,310.9</b>	<b>269,219.8</b>	<b>274,017.6</b>	<b>5,065.7</b>	<b>26,667.6</b>	<b>14,739.7</b>	<b>Total</b>					
1 - 15 คน	8,582	1,253,579.5	636,447.4	299,065.3	105,181.1	192,349.3	1,593.8	18,512.0	430.6	1,211,205.3	635,985.9	287,278.2	96,108.8	170,581.5	3,542.7	17,278.5	429.8	1 - 15 persons					
16 - 25 คน	53	12,166.6	5,172.0	1,903.4	2,926.4	1,801.2	36.0	327.7	-	11,367.7	5,172.0	1,718.2	2,800.7	1,357.9	32.7	286.1	-	16 - 25 persons					
26 - 30 คน	5	1,717.0	1,020.0	265.0	300.0	-	-	132.0	-	1,668.5	1,020.0	243.5	282.5	-	-	122.5	-	26 - 30 persons					
31 - 50 คน	20	178,894.3	8,384.8	11,799.3	52,492.1	100,212.7	330.8	1,457.5	4,217.2	163,939.4	8,384.8	11,205.1	48,884.2	90,540.8	279.0	1,258.6	3,386.8	31 - 50 persons					
51 - 200 คน	3	D	D	D	D	D	D	D	D	D	D	D	D	D	D	D	D	51 - 200 persons					
มากกว่า 200 คน	1	D	D	D	D	D	D	D	D	D	D	D	D	D	D	D	D	More than 200 persons					

หมายเหตุ : D หมายถึง ตัวเลขที่ไม่เปิดเผย

Note : D means disclosure prohibited.

ที่มา : สำมะโนอุตสาหกรรม พ.ศ.2550 จังหวัดหนองบัวลำภู สำนักงานสถิติแห่งชาติ กระทรวงเทคโนโลยีสารสนเทศและการสื่อสาร

Source : The 2007 Industrial Census, Nong Bua Lam Phu Province, National Statistical Office, Ministry of Information and Communication Technology



ตาราง 12 มูลค่าสินทรัพย์ถาวรที่เปลี่ยนแปลงระหว่างมกราคม - ธันวาคม 2549 จำแนกตามขนาดของสถานประกอบการ

TABLE 12 VALUE OF FIXED ASSETS CHANGE IN JANUARY - DECEMBER 2006 BY SIZE OF ESTABLISHMENT

(พันบาท In Thousand Baht)

ขนาดของ สถานประกอบการ	จำนวน สถานประกอบการ Number of establishments	มูลค่าสินทรัพย์ถาวรที่เปลี่ยนแปลง Change in value of fixed assets				มูลค่าสินทรัพย์ การที่ขาย Value of disposal of fixed assets	ค่าโอน กรรมสิทธิ์ Ownership transfer fee	Size of establishment
		รวม Total	มูลค่าสินทรัพย์ การที่ซื้อหรือ ผลิตขึ้นเอง Value of new or cost producing of fixed assets	มูลค่าสินทรัพย์	มูลค่าสินทรัพย์			
<b>รวม</b>	<b>8,664</b>	<b>15,373.3</b>	<b>14,236.3</b>	<b>1,137.0</b>	<b>-</b>	<b>Total</b>		
1 - 15 คน	8,582	11,820.2	10,683.2	1,137.0	-	1 - 15 persons		
16 - 25 คน	53	269.5	269.5	-	-	16 - 25 persons		
26 - 30 คน	5	-	-	-	-	26 - 30 persons		
31 - 50 คน	20	477.9	477.9	-	-	31 - 50 persons		
51 - 200 คน	3	D	D	-	-	51 - 200 persons		
มากกว่า 200 คน	1	D	D	-	-	More than 200 persons		

หมายเหตุ : D หมายถึง ตัวเลขที่ไม่เปิดเผย

Note : D means disclosure prohibited.

ที่มา : สำมะโนอุตสาหกรรม พ.ศ.2550 จังหวัดหนองบัวลำภู สำนักงานสถิติแห่งชาติ กระทรวงเทคโนโลยีสารสนเทศและการสื่อสาร

Source : The 2007 Industrial Census, Nong Bua Lam Phu Province, National Statistical Office, Ministry of Information and Communication Technology

ตอนที่ 2 ข้อมูลการดำเนินงานของสถานประกอบการ  
จำแนกตามหมวดอุตสาหกรรม

## สารบัญตารางสถิติ

- ตอนที่ 2 ข้อมูลการดำเนินกิจการจำแนกตามหมวดอุตสาหกรรม
- ตาราง 1 สถิติมูลฐานอุตสาหกรรมการผลิตในปี 2549 จำแนกตามหมวดอุตสาหกรรม
- ตาราง 2 มูลค่าผลผลิตของสถานประกอบการอุตสาหกรรมการผลิตในปี 2549  
จำแนกตามหมวดอุตสาหกรรม
- ตาราง 3 ค่าใช้จ่ายขั้นกลางของสถานประกอบการอุตสาหกรรมการผลิตในปี 2549  
จำแนกตามหมวดอุตสาหกรรม
- ตาราง 4 คนทำงานในสถานประกอบการอุตสาหกรรมการผลิตในปี 2549  
จำแนกตามสถานภาพการทำงาน เพศ และหมวดอุตสาหกรรม
- ตาราง 5 จำนวนสถานประกอบการอุตสาหกรรมการผลิต จำแนกตามจำนวนวันทำงานต่อสัปดาห์  
จำนวนชั่วโมงทำงานเฉลี่ยต่อวันของลูกจ้าง และหมวดอุตสาหกรรม
- ตาราง 6 ค่าตอบแทนแรงงานในปี 2549 จำแนกตามหมวดอุตสาหกรรม
- ตาราง 7 มูลค่าวัตถุดิบและวัสดุประกอบฯ และสินค้าคงเหลือต้นปีและปลายปี 2549  
จำแนกตามหมวดอุตสาหกรรม
- ตาราง 8 ส่วนเปลี่ยนแปลงของมูลค่าวัตถุดิบและวัสดุประกอบฯ และสินค้าคงเหลือในปี 2549  
จำแนกตามหมวดอุตสาหกรรม
- ตาราง 9 ค่าใช้จ่ายทั้งสิ้นและค่าภาษีมูลค่าเพิ่มสุทธิของสถานประกอบการอุตสาหกรรมการผลิต  
ในปี 2549 จำแนกตามหมวดอุตสาหกรรม
- ตาราง 10 รายรับทั้งสิ้นของสถานประกอบการอุตสาหกรรมการผลิตในปี 2549  
จำแนกตามหมวดอุตสาหกรรม
- ตาราง 11 มูลค่าตามบัญชีของสินทรัพย์ถาวรในปี 2549 จำแนกตามหมวดอุตสาหกรรม
- ตาราง 12 มูลค่าสินทรัพย์ถาวรที่เปลี่ยนแปลงระหว่าง มกราคม - ธันวาคม 2549  
จำแนกตามหมวดอุตสาหกรรม

ตาราง 1 สถิติพื้นฐานอุตสาหกรรมการผลิตในปี 2549 จำแนกตามหมวดอุตสาหกรรม

TABLE 1 SUMMARY OF BASIC STATISTICS FOR MANUFACTURING ESTABLISHMENTS IN 2006 BY DIVISION OF INDUSTRY

(พันบาท In Thousand Baht)

รหัส Code	หมวดอุตสาหกรรม	จำนวน		ลูกจ้าง Employees		มูลค่าผลิต Value of gross output	ค่าใช้จ่าย ขั้นกลาง Intermediate consumption	มูลค่าเพิ่ม Value added	Division of Industry
		จำนวน สถานประกอบการ Number of establishments	จำนวน คนทำงาน Number of persons engaged	จำนวน จำนวน Number	ค่าตอบแทน Remuneration				
	<b>รวม</b>	<b>8,664</b>	<b>17,184</b>	<b>5,841</b>	<b>175,194.9</b>	<b>1,021,461.6</b>	<b>650,588.1</b>	<b>370,873.6</b>	<b>Total</b>
15	การผลิตผลิตภัณฑ์อาหารและเครื่องดื่ม	1,733	3,636	1,020	31,711.5	261,803.6	156,346.6	105,456.9	Manufacture of food products and beverages
17	การผลิตสิ่งทอ	2,774	5,105	2,299	68,274.9	282,439.3	178,545.1	103,894.3	Manufacture of textiles
18	การผลิตเครื่องแต่งกาย								Manufacture of wearing apparel;
19	การฟอกและตกแต่งหนังฟอก รวมทั้งการผลิตกระเป๋าเดินทาง กระเป๋าถือ อานม้า เครื่องเข็มกลัด และรองเท้า	789	1,378	577	13,813.1	51,228.1	35,163.5	16,064.6	dressing and dyeing of fur Tanning and dressing of leather; manufacture of luggage, handbags, saddlery, harness and footwear
20	การผลิตไม้และผลิตภัณฑ์จากไม้และไม้ก๊อก ขกเว้น เพอร์นิกเจอร์ รวมทั้งการผลิตสิ่งของ ที่ทำจากฟางและวัสดุลักษณะอื่นๆ	2,204	4,094	434	9,908.3	45,482.3	27,841.5	17,640.9	Manufacture of wood and of products of wood and cork, except furniture; manufacture of articles of straw and plaiting materials
21	การผลิตกระดาษและผลิตภัณฑ์กระดาษตาม การพิมพ์โฆษณา การพิมพ์ และการทำสำเนาสื่อบันทึก	1	6	5	D	D	D	D	Manufacture of paper and paper products Publishing, printing and reproduction of recorded media
24	การผลิตเคมีภัณฑ์และผลิตภัณฑ์ที่มี	19	45	20	693.0	6,991.0	4,590.4	2,400.6	Manufacture of chemicals and chemical products
25	การผลิตผลิตภัณฑ์ยางและพลาสติก	76	724	689	15,475.4	50,191.3	33,583.4	16,607.9	Manufacture of rubber and plastics products
26	การผลิตผลิตภัณฑ์จากแร่โลหะ	14	56	39	1,663.2	12,315.0	8,586.3	3,728.7	Manufacture of other non-metallic mineral products
		115	606	441	21,048.2	180,975.0	119,606.7	61,368.3	

ตาราง 1 สถิติพื้นฐานอุตสาหกรรมการผลิตในปี 2549 จำแนกตามหมวดอุตสาหกรรม (ต่อ)

TABLE 1 SUMMARY OF BASIC STATISTICS FOR MANUFACTURING ESTABLISHMENTS IN 2006 BY DIVISION OF INDUSTRY (Contd.)

(พันบาท In Thousand Baht)

รหัส Code	หมวดอุตสาหกรรม	จำนวน		ลูกจ้าง Employees		มูลค่าผลิต Value of gross output	ค่าใช้จ่าย ขั้นกลาง Intermediate consumption	มูลค่าเพิ่ม Value added	Division of Industry
		จำนวน สถานประกอบการ Number of establishments	จำนวน คนทำงาน Number of persons engaged	จำนวน ค่าตอบแทน Remuneration	จำนวน				
28	การผลิตผลิตภัณฑ์จากโลหะประดิษฐ์	745	1,114	112	5,291.1	71,330.1	46,286.3	25,043.8	Manufacture of fabricated metal products, except machinery and equipment
29	การผลิตเครื่องจักรและอุปกรณ์ ซึ่งมิได้จัดประเภทไว้ในที่อื่น	24	48	33	1,742.4	28,693.0	19,193.0	9,500.0	Manufacture of machinery and equipment n.e.c.
32	การผลิตอุปกรณ์และเครื่องอุปกรณ์วิทยุ								Manufacture of radio, television and communication equipment and apparatus
33	การผลิตอุปกรณ์ที่ใช้ในทางการแพทย์ การวัดความเที่ยง	2	5	1	D	D	D	D	Manufacture of medical, precision and optical instruments, watches and clocks
34	และอุปกรณ์ที่ใช้ในทางทัศนศาสตร์ นาฬิกา	1	1	-	-	D	D	D	
35	การผลิตยานยนต์ รถพ่วงและรถกึ่งรถพ่วง	1	3	2	D	D	D	D	Manufacture of motor vehicles, trailers and semi-trailers
36	การผลิตเครื่องอุปกรณ์การขนส่งอื่นๆ การผลิตเฟอร์นิเจอร์ รวมทั้งการผลิต ซึ่งมิได้จัดประเภทไว้ในที่อื่น	1	3	2	D	D	D	D	Manufacture of other transport equipment Manufacture of furniture; manufacturing n.e.c.

หมายเหตุ : D หมายถึง ตัวเลขที่ไม่เปิดเผย

Note : D means disclosure prohibited.

ที่มา : สำมะโนอุตสาหกรรม พ.ศ.2550 จังหวัดหนองบัวลำภู สำนักงานสถิติแห่งชาติ กระทรวงเทคโนโลยีสารสนเทศและการสื่อสาร

Source : The 2007 Industrial Census, Nong Bua Lam Phu Province, National Statistical Office, Ministry of Information and Communication Technology

ตาราง 2 มูลค่าผลิตของสถานประกอบการอุตสาหกรรมผลิตในปี 2549 จําแนกตามหมวดอุตสาหกรรม

TABLE 2 VALUE OF GROSS OUTPUT OF MANUFACTURING ESTABLISHMENTS IN 2006 BY DIVISION OF INDUSTRY

(พันบาท In Thousand Baht)

รหัส Code	หมวดอุตสาหกรรม	จำนวน สถาน ประกอบการ Number of establishments	รวม Total	มูลค่าขายผลิต goods produced	การขายสินค้า ที่ซื้อจําหน่าย ในสภาพเดิม Sales of goods purchased for resale	รับจ้างการ รับจ้างเหมาทำการ ผลิตสินค้า Receipts for contract and commission work	รับจ้างการ ให้บริการบำรุงรักษา ซ่อมแซมและติดตั้ง ให้แก่สถาน ประกอบการอื่น Receipts for repair and installation work etc.	รับจ้างการ ให้เช่าอาคาร ฯลฯ และรายรับอื่นๆ Receipts for rent on building etc.	ส่วนเปลี่ยนแปลง มูลค่าสินค้าคงเหลือ Change in value of stocks of goods	Division of Industry
	<b>รวม</b>	<b>8,664</b>	<b>1,021,461.6</b>	<b>922,402.5</b>	<b>11,118.5</b>	<b>84,432.1</b>	<b>4,627.1</b>	<b>841.5</b>	<b>-1,960.1</b>	<b>Total</b>
15	การผลิตผลิตภัณฑ์อาหารและเครื่องดื่ม	1,753	261,803.6	248,158.6	2,932.8	11,964.0	-	191.7	-1,443.5	Manufacture of food products and beverages
17	การผลิตสิ่งทอ	2,774	282,439.3	276,079.4	1,627.0	5,800.6	-	202.8	-1,270.5	Manufacture of textiles
18	การผลิตเครื่องแต่งกาย									Manufacture of wearing apparel;
	รวมทั้งการผลิตกระเป๋าเดินทาง กระเป๋าถือ	789	51,228.1	21,663.0	1,000.0	28,774.3	-	-	-209.2	dressing and dyeing of fur
19	การฟอกและตกแต่งหนังฟอก									Tanning and dressing of leather;
	รวมทั้งการผลิตกระเป๋าเดินทาง และรองเท้า	6	326.2	25.0	-	300.0	-	-	1.2	manufacture of luggage, handbags, saddlery, harness and footwear
20	การผลิตไม้และผลิตภัณฑ์จากไม้และไม้กึ่งยกขึ้น เฟอร์นิเจอร์ รวมทั้งการผลิตสิ่งของที่ทำจากฟางและวัสดุจากสัตว์อื่นๆ	2,204	45,482.3	43,711.5	-	1,311.6	-	-	459.2	Manufacture of wood and of products of wood and cork, except furniture; manufacture of articles of straw and plaiting materials
21	การผลิตกระดาษและผลิตภัณฑ์กระดาษ	1	D	D	-	-	-	-	-	Manufacture of paper and paper products
22	การพิมพ์โฆษณา การพิมพ์และการทำสำเนาเสมือนนี้	19	6,991.0	6,570.7	12.0	-	-	400.0	8.4	Publishing, printing and reproduction of recorded media
24	การผลิตเคมีภัณฑ์และผลิตภัณฑ์เคมี	76	50,191.3	50,070.4	92.7	13.0	-	-	15.2	Manufacture of chemicals and chemical products
25	การผลิตผลิตภัณฑ์ยางและพลาสติก	14	12,315.0	12,240.0	-	-	-	-	75.0	Manufacture of rubber and plastics products
26	การผลิตผลิตภัณฑ์จากแร่ โลหะ	115	180,975.0	177,341.0	4,714.4	-	-	32.0	-1,112.4	Manufacture of other non-metallic mineral products

ตาราง 2 มูลค่าผลิตของสถานประกอบการอุตสาหกรรมผลิตในปี 2549 จําแนกตามหมวดอุตสาหกรรม (ต่อ)

TABLE 2 VALUE OF GROSS OUTPUT OF MANUFACTURING ESTABLISHMENTS IN 2006 BY DIVISION OF INDUSTRY (Contd.)

(พันบาท ใน Thousand Baht)

รหัส Code	หมวดอุตสาหกรรม	จำนวน สถาน ประกอบการ Number of establishments	รวม Total	มูลค่าขายผลิต Sales of goods produced	การขายสินค้า ที่ซื้อจําหน่าย ในสภาพเดิม Sales of goods purchased for resale	รับจ้างการ รับจ้างเหมาทำการ ผลิตสินค้า Receipts for contract and commission work	รับจ้างการ ให้บริการบำรุงรักษา ซ่อมแซมและติดตั้ง ให้แก่สถาน ประกอบการอื่น Receipts for repair and installation work etc.	รับจ้างการ ให้เช่าอาคาร ฯลฯ และรายรับอื่น ๆ Receipts for rent on building etc.	ส่วนเปลี่ยนแปลง มูลค่าสินค้าคงเหลือ Change in value of stocks of goods	Division of Industry
28	การผลิตเหล็กกล้าที่ท่าจากโลหะประดิม	745	71,330.1	31,921.6	116.6	35,992.4	2,976.1	-	323.4	Manufacture of fabricated metal products, except machinery and equipment
29	การคิดเครื่องจักรและอุปกรณ์ ซึ่งมีได้ตั้งประเภทไว้ในที่อื่น	24	28,693.0	27,225.0	100.0	-	423.0	-	945.0	Manufacture of machinery and equipment n.e.c.
32	การคิดอุปกรณ์และเครื่องอุปกรณืวิทยุ โทรทัศน์ และการสื่อสาร	2	D	D	-	-	D	D	D	Manufacture of radio, television and communication equipment and apparatus
33	การคิดอุปกรณ์ที่ใช้ในทางการแพทย์ การวัดความถี่ขง และอุปกรณ์ที่ใช้ในทางทัศนศาสตร์ นทิก้า	1	D	D	-	-	-	-	-	Manufacture of medical, precision and optical instruments, watches and clocks
34	การผลิตยานยนต์ รถพ่วงและรถถังรถพ่วง	1	D	D	-	-	-	-	-	Manufacture of motor vehicles, trailers and simi-trailers
35	การคิดเครื่องอุปกรณืการขนส่งอื่นๆ	1	D	D	-	-	-	-	-	Manufacture of other transport equipment
36	การคิดเฟอร์นิเจอร์ รวมทั้งการผลิต ซึ่งมีได้ตั้งประเภทไว้ในที่อื่น	159	25,853.6	23,776.2	522.9	276.2	1,120.0	-	158.2	Manufacture of furniture; manufacturing n.e.c.

หมายเหตุ : D หมายถึง ตัวเลขที่ไม่เปิดเผย

Note : D means disclosure prohibited.

ที่มา : สำมะโนอุตสาหกรรม พ.ศ.2550 จังหวัดหนองบัวลำภู สำนักงานสถิติแห่งชาติ กระทรวงเทคโนโลยีสารสนเทศและการสื่อสาร

Source : The 2007 Industrial Census, Nong Bua Lam Phu Province, National Statistical Office, Ministry of Information and Communication Technology

ตาราง 3 ค่าใช้จ่ายขั้นกลางของสถานประกอบการอุตสาหกรรมผลิตในปี 2549 จำแนกตามหมวดอุตสาหกรรม

TABLE 3 INTERMEDIATE CONSUMPTION OF MANUFACTURING ESTABLISHMENTS IN 2006 BY DIVISION OF INDUSTRY

(พันบาท ใน Thousand Baht)

รหัส Code	หมวดอุตสาหกรรม	จำนวนสถานประกอบการ Number of establishments	รวม Total	ค่าซื้อวัตถุดิบและวัสดุประกอบที่ใช้ในการผลิต Purchase of materials and components used in production	ค่าซื้อเพลิงและค่าไฟฟ้าที่ใช้ในการผลิต Cost of fuels, cost of electricity used in production	ค่าติดตั้งซ่อมแซมและบำรุงรักษาสินค้าที่จำหน่ายให้ลูกค้า Cost of repair and maintenance sales of goods of purchase	ค่าติดตั้งซ่อมแซมและบำรุงรักษามอเตอร์เครื่องมือเครื่องใช้ในสภาพเดิม Purchase of goods for resale	ค่าจ้างเหมาช่างให้สถานประกอบการอื่นคิดเป็นค่าให้ Cost of contract and commission work	ค่าใช้จ่ายอื่น ๆ Other expenses	ส่วนเปลี่ยนแปลงมูลค่าวัตถุดิบและวัสดุประกอบฯ คงเหลือ Change in value of stocks of materials and components	Division of industry
	<b>รวม</b>	<b>8,664</b>	<b>650,588.1</b>	<b>432,785.3</b>	<b>127,268.8</b>	<b>16,209.1</b>	<b>9,711.3</b>	<b>1,073.4</b>	<b>70,939.4</b>	<b>7,508.7</b>	<b>Total</b>
15	การผลิตภัตตาคารและเครื่องดื่ม	1,733	156,346.6	95,642.6	23,659.0	2,871.4	2,637.9	-	31,040.1	-434.1	Manufacture of food products and beverages
17	การผลิตสิ่งทอ	2,774	178,545.1	112,073.4	55,572.4	1,273.1	2,660.1	555.7	8,338.6	1,928.3	Manufacture of textiles
18	การผลิตเครื่องแต่งกาย	789	35,163.5	23,128.3	7,717.2	-	920.9	40.0	2,822.3	165.1	Manufacture of wearing apparel; dressing and dyeing of fur
19	การฟอกและตกแต่งหนัง	6	218.2	121.0	36.6	-	-	-	61.2	0.6	Tanning and dressing of leather; manufacture of luggage, handbags, saddlery,harness and footwear
20	รวมทั้งการผลิตกระดาษมีดีบุก ออมน้ำ เครื่องเขียนฉากและรองเท้า การผลิตไม้และผลิตภัณฑ์จากไม้และไม้กึ่งกึ่ง ใยแก้ว ใยคาร์บอน รวมทั้งการผลิตสิ่งทอที่ทำจากใยและวัสดุสังเคราะห์	2,204	27,841.5	23,320.0	1,971.3	278.3	-	-	1,936.7	-335.2	Manufacture of wood and of products of wood and cork, except furniture; manufacture of articles of straw and plaiting materials
21	การผลิตกระดาษและผลิตภัณฑ์กระดาษ	1	D	D	D	-	-	-	D	-	Manufacture of paper and paper products
22	การพิมพ์โฆษณา การพิมพ์และการทำสำเนาอื่น ๆ	19	4,590.4	2,930.1	411.8	571.9	9.6	250.0	516.3	99.2	Publishing, printing and reproduction of recorded media
24	การผลิตเคมีภัณฑ์และผลิตภัณฑ์	76	33,583.4	26,665.3	5,484.7	39.0	51.5	1.6	1,398.5	57.2	Manufacture of chemicals and chemical products
25	การผลิตผลิตภัณฑ์พลาสติก	14	8,586.3	6,270.9	1,258.4	306.0	-	-	810.9	60.0	Manufacture of rubber and plastics products
26	การผลิตผลิตภัณฑ์จากแร่โลหะ	115	119,606.7	78,846.5	20,580.3	7,067.3	2,833.5	-	16,059.2	5,827.9	Manufacture of other non-metallic mineral products



ตาราง 3 ค่าใช้จ่ายขั้นกลางของสถานประกอบการอุตสาหกรรมผลิตในปี 2549 จำแนกตามหมวดอุตสาหกรรม (ต่อ)

TABLE 3 INTERMEDIATE CONSUMPTION OF MANUFACTURING ESTABLISHMENTS IN 2006 BY DIVISION OF INDUSTRY (Contd.)

(พันบาท In Thousand Baht)

รหัส Code	หมวดอุตสาหกรรม	จำนวน	รวม	ค่าซื้อวัตถุดิบ และวัสดุประกอบฯ ที่ใช้ในการผลิต	ค่าซื้อเพลิง และค่าไฟฟ้า ที่ใช้ในการผลิต	ค่าซื้อเครื่องจักรและเครื่องมือ	ค่าซื้อสินค้าที่ซ่อมแซมและบำรุงรักษาสินค้าที่จำหน่ายให้ลูกค้า	ค่าซื้อสินค้าที่ซ่อมแซมและบำรุงรักษาเครื่องจักร	ค่าจ้างเหมาช่างให้สถานประกอบการ	ค่าใช้จ่ายอื่น ๆ	ส่วนเปลี่ยนแปลงมูลค่าวัตถุดิบและวัสดุประกอบฯ คงเหลือ	Division of industry
			Total	Purchase of materials and components used in production	Cost of fuels, cost of electricity used in production	Cost of repair and maintenance sales of goods of purchase	Cost of repair and maintenance of machinery and equipment	Purchase of goods for resale	Cost of contract and commission work	Other expenses	Change in value of stocks of materials and components	
28	การผลิตภัณฑ์ที่ทำจากโลหะประดิษฐ์	745	46,286.3	34,811.0	4,577.8	-	1,064.7	391.0	159.6	5,364.7	82.4	Manufacture of fabricated metal products, except machinery and equipment
29	การผลิตเครื่องจักรและอุปกรณ์ซึ่งมีได้จัดประเภทไว้ในที่อื่น	24	19,193.0	14,910.0	2,840.6	-	567.0	20.0	-	720.4	-135.0	Manufacture of machinery and equipment n.e.c.
32	การผลิตอุปกรณ์และเครื่องอุปโภควิเศษ	2	D	D	D	-	D	-	D	D	-	Manufacture of radio, television and communication equipment and apparatus
33	การผลิตอุปกรณ์ที่ใช้ในทางการแพทย์ การวัดความถี่	1	D	D	D	-	-	-	-	D	-	Manufacture of medical, precision and optical instruments, watches and clocks
34	การผลิตยานยนต์ รถพ่วงและรถกึ่งรถพ่วง	1	D	D	D	-	-	-	-	D	D	Manufacture of motor vehicles, trailers and semi-trailers
35	การผลิตเครื่องอุปโภคบริโภคขนส่งอื่น ๆ	1	D	D	-	-	D	-	-	-	-	Manufacture of other transport equipment
36	การผลิตเฟอร์นิเจอร์	159	18,167.3	12,422.7	2,748.3	-	1,243.5	407.7	62.9	1,465.2	183.1	Manufacture of furniture; manufacturing n.e.c.

หมายเหตุ : D หมายถึง ค่าเลขที่ไม่เปิดเผย

Note : D means disclosure prohibited.

ที่มา : สำมะโนอุตสาหกรรม พ.ศ.2550 จังหวัดหนองบัวลำภู สำนักงานสถิติแห่งชาติ กระทรวงเทคโนโลยีสารสนเทศและการสื่อสาร

Source : The 2007 Industrial Census, Nong Bua Lam Phu Province, National Statistical Office, Ministry of Information and Communication Technology

ตาราง 4 คนทำงานในสถานประกอบการอุตสาหกรรมผลิตในปี 2549 จำแนกตามสถานภาพการทำงาน เพศ และหมวดอุตสาหกรรม

TABLE 4 PERSONS ENGAGED IN MANUFACTURING ESTABLISHMENTS IN 2006 BY WORK STATUS, SEX AND DIVISION OF INDUSTRY

รหัส Code	หมวดอุตสาหกรรม	จำนวน		รวม		คนทำงานโดยไม่ได้รับ		ลูกจ้างในกรรมวิธีการผลิต Operatives				ลูกจ้างอื่น ๆ		Division of industry								
		สถาน ประกอบกร	รวม	ชาย	หญิง	รวม	ชาย	หญิง	ลูกจ้างที่มีฝีมือ		ลูกจ้างที่ไม่มีฝีมือ		Other employees									
									Male	Female	Male	Female	Male		Female	Male	Female					
		Number of establishments	Total	Male	Female	Total	Male	Female	Total	Male	Female	Total	Male	Female								
			รวม	ชาย	หญิง	รวม	ชาย	หญิง	รวม	ชาย	หญิง	รวม	ชาย	หญิง								
			Total	Male	Female	Total	Male	Female	Total	Male	Female	Total	Male	Female								
			รวม	ชาย	หญิง	รวม	ชาย	หญิง	รวม	ชาย	หญิง	รวม	ชาย	หญิง								
			Total	Male	Female	Total	Male	Female	Total	Male	Female	Total	Male	Female								
15	การผลิตผลิตภัณฑ์อาหารและเครื่องดื่ม	8,664	17,184	5,732	11,452	11,343	4,325	7,018	5,736	1,333	4,402	3,003	1,046	1,957	2,733	287	2,446	105	74	31	Total	
17	การผลิตสิ่งทอ	1,733	3,636	1,968	1,668	2,616	1,729	886	979	207	772	666	160	506	313	47	266	41	31	10	Manufacture of food products and beverages	
18	การผลิตเครื่องแต่งกาย	2,774	5,105	266	4,839	2,805	61	2,744	2,290	203	2,088	854	131	722	1,437	71	1,365	9	2	7	Manufacture of textiles	
19	การผลิตเครื่องหนังฟอก	789	1,378	100	1,279	802	84	718	577	16	561	352	14	338	225	2	223	-	-	-	Manufacture of wearing apparel; dressing and dyeing of fur	
20	การผลิตไม้และผลิตภัณฑ์จากไม้และไม้ก๊อก	6	8	3	5	8	3	5	-	-	-	-	-	-	-	-	-	-	-	-	Tanning and dressing of leather; manufacture of luggage, handbags, saddlery,harness and footwear	
21	การผลิตกระดาษและผลิตภัณฑ์กระดาษ	2,204	4,094	2,069	2,025	3,660	1,854	1,806	434	215	219	383	171	212	51	44	7	-	-	-	Manufacture of wood and of products of wood and cork, except furniture; manufacture of articles of straw and plaiting materials	
22	การผลิตกระดาษและผลิตภัณฑ์กระดาษ	1	6	1	5	1	1	-	5	-	5	5	-	5	-	-	-	-	-	-	Manufacture of paper and paper products Publishing, printing	
24	การผลิตเคมีภัณฑ์และผลิตภัณฑ์เคมี	19	45	28	17	25	12	13	20	15	5	18	15	3	2	-	2	-	-	-	-	and reproduction of recorded media
25	การผลิตผลิตภัณฑ์ยางและพลาสติก	76	724	208	516	35	27	8	689	181	508	228	168	61	461	13	448	-	-	-	-	Manufacture of chemicals and chemical products
26	การผลิตผลิตภัณฑ์จากแร่โลหะ	14	56	10	46	17	5	12	37	5	32	37	5	32	-	-	-	-	-	-	-	Manufacture of rubber and plastics products
		115	606	438	169	166	102	64	388	295	93	288	234	54	100	61	39	53	41	12	12	Manufacture of other non-metallic mineral products

ตาราง 4 คนทำงานในสถานประกอบการอุตสาหกรรมผลิตในปี 2549 จำแนกตามสถานภาพการทำงาน เพศ และหมวดอุตสาหกรรม (ต่อ)

TABLE 4 PERSONS ENGAGED IN MANUFACTURING ESTABLISHMENTS IN 2006 BY WORK STATUS, SEX AND DIVISION OF INDUSTRY (Contd.)

รหัส Code	หมวดอุตสาหกรรม	จำนวน		รวม		คนทำงานโดยไม่ได้รับ		ลูกจ้างในกรรมวิธีการผลิต		ลูกจ้างอื่น ๆ		Division of industry											
		สถานประกอบการ		Total		ค่าจ้าง/เงินเดือน		ผู้ปฏิบัติงานไม่มีมือ		Other employees													
		Number of establishments	รวม	Unpaid workers		Skill labour		Unskill labour		รวม	ชาย		หญิง										
				รวม	ชาย	หญิง	รวม	ชาย	หญิง					รวม	ชาย	หญิง							
28	การผลิตภัณฑ์ที่ทำจากโลหะประดิษฐ์	745	1,114	473	640	1,002	365	637	112	109	3	97	94	3	14	14	-	-	-	-	-	-	Manufacture of fabricated metal products, except machinery and equipment
29	การผลิตเครื่องจักรและอุปกรณ์	24	48	46	2	15	13	2	33	33	-	15	15	-	18	18	-	-	-	-	-	-	Manufacture of machinery and equipment n.e.c.
32	การผลิตอุปกรณ์และเครื่องอุปกรณ์วิทยุ	2	5	3	2	4	2	2	1	1	-	1	1	-	-	-	-	-	-	-	-	-	Manufacture of radio, television and communication equipment and apparatus
33	การผลิตอุปกรณ์ที่ใช้ในทางการแพทย์ การวัดความถี่เชิง และอุปกรณ์ที่ใช้ในทางทัศนศาสตร์ นาฬิกา	1	1	1	-	1	1	-	-	-	-	-	-	-	-	-	-	-	-	-	-	-	Manufacture of medical, precision and optical instruments, watches and clocks
34	การผลิตยานยนต์ รถพ่วงและรถถังรพ่วง	1	3	3	-	1	1	-	2	2	-	2	2	-	-	-	-	-	-	-	-	-	Manufacture of motor vehicles, trailers and semi-trailers
35	การผลิตเครื่องอุปกรณ์การขนส่งอื่นๆ	1	3	3	-	1	1	-	2	2	-	2	2	-	-	-	-	-	-	-	-	-	Manufacture of other transport equipment
36	การผลิตเฟอร์นิเจอร์ รวมทั้งการผลิต	159	353	113	239	185	63	122	167	50	117	54	34	20	113	16	97	-	-	-	-	-	Manufacture of furniture; manufacturing n.e.c.

ที่มา : สำมะโนอุตสาหกรรม พ.ศ.2550 จังหวัดหนองบัวลำภู สำนักงานสถิติแห่งชาติ กระทรวงเทคโนโลยีสารสนเทศและการสื่อสาร

Source : The 2007 Industrial Census, Nong Bua Lam Phu Province, National Statistical Office, Ministry of Information and Communication Technology

ตาราง 5 จำนวนสถานประกอบการอุตสาหกรรมผลิต จำนวนคนจำนวนวันทำงานต่อสัปดาห์ จำนวนชั่วโมงทำงานเฉลี่ยต่อวันของลูกจ้าง และหมวดอุตสาหกรรม

TABLE 5 NUMBER OF MANUFACTURING ESTABLISHMENTS BY WORKING DAYS PER WEEK, WORKING HOURS PER DAY OF EMPLOYEES AND DIVISION OF INDUSTRY

รหัส Code	หมวดอุตสาหกรรม	จำนวน		ลูกจ้างในกรรมวิธีการผลิต Operatives				ลูกจ้างอื่น ๆ Other employees				division of industry	
		สถาน ประกอบกร	จำนวนวันทำงานต่อสัปดาห์ Number of working days per week	จำนวนชั่วโมงทำงานเฉลี่ยต่อวัน Number of working hours per day		จำนวนวันทำงานต่อสัปดาห์ Number of working days per week		จำนวนชั่วโมงทำงานเฉลี่ยต่อวัน Number of working hours per day					
				1-5	6	7	1-7	8-10	11-12	1-5	6		7
	<b>รวม</b>	<b>8,664</b>	<b>473</b>	<b>303</b>	<b>88</b>	<b>498</b>	<b>5</b>	<b>3</b>	<b>4</b>	<b>4</b>	<b>3</b>	<b>8</b>	<b>Total</b>
15	การผลิตภัตตาคารและเครื่องดื่ม	1,733	83	144	13	82	1	-	-	1	-	-	1 Manufacture of food products and beverages
17	การผลิตสิ่งทอ	2,774	107	8	25	124	-	-	1	-	-	-	1 Manufacture of textiles
18	การผลิตเครื่องแต่งกาย												Manufacture of wearing apparel;
	รวมทั้งการตกแต่งเสื้อผ้าขนสัตว์	789	50	13	30	67	-	-	-	-	-	-	dressing and dyeing of fur
19	การฟอกและตกแต่งหนังฟอก												Tanning and dressing of leather;
	รวมทั้งการผลิตกระเป๋าเดินทาง กระเป๋าถือ	6	-	-	-	-	-	-	-	-	-	-	manufacture of luggage, handbags,
	อานม้า เครื่องเขียนสาก และรองเท้า												saddlery, harness and footwear
20	การผลิตไม้และผลิตภัณฑ์จากไม้และไม้เทียม												Manufacture of wood and of products of wood
	ยกเว้น ฟอรันิเจอร์ รวมทั้งการผลิตสิ่งของ	2,204	110	43	5	114	-	-	-	-	-	-	and cork, except furniture; manufacture of
	ที่ทำจากฟางและวัสดุธรรมชาติอื่นๆ												articles of straw and plating materials
21	การผลิตกระดาษและผลิตภัณฑ์กระดาษ	1	-	1	-	1	-	-	-	-	-	-	Manufacture of paper and paper products
22	การพิมพ์โฆษณา การพิมพ์												Publishing, printing
	และการทำเส้นเย็บเล่ม	19	8	3	-	8	-	-	-	-	-	-	and reproduction of recorded media
24	การผลิตเคมีภัณฑ์และผลิตภัณฑ์เคมี	76	50	8	1	53	-	-	-	-	-	-	Manufacture of chemicals and chemical products
25	การผลิตผลิตภัณฑ์ยางและพลาสติก	14	-	2	-	-	-	-	1	-	-	-	1 Manufacture of rubber and plastics products
26	การผลิตผลิตภัณฑ์จากแร่โลหะ	115	39	33	7	26	-	3	2	3	3	5	Manufacture of other non-metallic mineral products

ตาราง 5 จำนวนสถานประกอบการอุตสาหกรรมผลิต จำนวนคนงานวันทำงานต่อสัปดาห์ จำนวนชั่วโมงทำงานเฉลี่ยต่อวันของลูกจ้าง และหมวดอุตสาหกรรม (ต่อ)

TABLE 5 NUMBER OF MANUFACTURING ESTABLISHMENTS BY WORKING DAYS PER WEEK, WORKING HOURS PER DAY OF EMPLOYEES AND DIVISION OF INDUSTRY (Contd.)

รหัส Code	หมวดอุตสาหกรรม	จำนวน		ลูกจ้างในกรรมวิธีการผลิต		ลูกจ้างอื่น ๆ		division of industry			
		สถานประกอบการ		Operatives		Other employees					
		จำนวนวันทำงานต่อสัปดาห์ Number of working days per week	จำนวนชั่วโมงทำงานเฉลี่ยต่อวัน Number of working hours per day	จำนวนวันทำงานต่อสัปดาห์ Number of working days per week	จำนวนชั่วโมงทำงานเฉลี่ยต่อวัน Number of working hours per day	จำนวนวันทำงานต่อสัปดาห์ Number of working days per week	จำนวนชั่วโมงทำงานเฉลี่ยต่อวัน Number of working hours per day				
	Number of establishments	1-5	6-7	1-7	8-10	11-12	1-5	6-7	1-7	8-10	
28	การผลิตผลิตภัณฑ์ที่ทำจากโลหะประดิษฐ์										Manufacture of fabricated metal products,
	ขบวนเครื่องจักรและอุปกรณ์	745	17	28	6	11	36	4	-	-	except machinery and equipment
29	การผลิตเครื่องจักรและอุปกรณ์										Manufacture of machinery
	ซึ่งมิได้จัดประเภทไว้ในที่อื่น	24	-	11	-	-	11	-	-	-	and equipment n.e.c.
32	การผลิตอุปกรณ์และเครื่องอุปกรณ์วิทยุ										Manufacture of radio, television
	โทรทัศน์ และการสื่อสาร	2	1	-	-	-	1	-	-	-	and communication equipment and apparatus
33	การผลิตอุปกรณ์ที่ใช้ในทางการแพทย์										Manufacture of medical,
	การวัดความเที่ยง										precision
	และอุปกรณ์ที่ใช้ในทางทัศนศาสตร์ นาฬิกา	1	-	-	-	-	-	-	-	-	and optical instruments, watches and clocks
34	การคิดยานยนต์ รถพ่วงและรถกึ่งพ่วง	1	-	1	-	-	-	-	-	-	Manufacture of motor vehicles, trailers and semi-trailers
35	การผลิตเครื่องอุปกรณ์การขนส่งอื่นๆ	1	1	-	-	-	1	-	-	-	Manufacture of other transport equipment
36	การผลิตเฟอร์นิเจอร์ รวมทั้งการผลิต										Manufacture of furniture;
	ซึ่งมิได้จัดประเภทไว้ในที่อื่น	159	9	8	3	12	8	-	-	-	manufacturing n.e.c.

ที่มา : สำนักอุตสาหกรรม พ.ศ.2550 จังหวัดหนองบัวลำภู สำนักงานสถิติแห่งชาติ กระทรวงเทคโนโลยีสารสนเทศและการสื่อสาร

Source : The 2007 Industrial Census, Nong Bua Lam Phu Province, National Statistical Office, Ministry of Information and Communication Technology

ตาราง 6 ค่าตอบแทนแรงงานในปี 2549 จังหวัดตามหมวดอุตสาหกรรม  
TABLE 6 REMUNERATION IN 2006 BY DIVISION OF INDUSTRY

(พันบาท In Thousand Baht)

รหัส Code	หมวดอุตสาหกรรม Number of establishments	จำนวน สถาน ประกอบการ Number of employees	จำนวน รวม Total	ลูกจ้างในกรรมวิธีการผลิต Operatives			ลูกจ้างอื่น ๆ Other employees			รวม Total	ค่าจ้าง เงินเดือน Wages, salaries	ค่าล่วงเวลา โบนัส ฯลฯ Overtime bonus etc.	อื่น ๆ Others	เงินที่สถานประกอบการ จ่ายสมทบเข้ากองทุน เพื่อการประกันสังคม ฯลฯ Employer's contribution to social security	เงินที่สถานประกอบการ จ่ายสมทบเข้ากองทุน เพื่อการประกันสังคม ฯลฯ Employer's contribution to social security	Division of Industry
				รวม Total	ค่าจ้าง เงินเดือน Wages, salaries	ค่าล่วงเวลา โบนัส ฯลฯ Overtime bonus etc.	อื่น ๆ Others	รวม Total	ค่าจ้าง เงินเดือน Wages, salaries							
		<b>8,664</b>	<b>175,194.9</b>	<b>170,104.8</b>	<b>164,300.0</b>	<b>2,879.9</b>	<b>1,190.3</b>	<b>1,734.6</b>	<b>5,090.1</b>	<b>4,865.4</b>	<b>..</b>	<b>43.0</b>	<b>181.7</b>	<b>Total</b>		
15		1,733	31,711.5	29,191.5	28,975.3	132.0	-	84.2	2,520.0	2,400.0	-	-	120.0	Manufacture of food products and beverages		
17		2,774	68,274.9	67,898.3	63,580.5	2,521.2	688.5	1,158.2	376.6	376.6	..	..	..	Manufacture of textiles		
18														Manufacture of wearing apparel;		
19		789	13,813.1	13,813.1	13,777.8	10.0	-	25.3	-	-	-	-	-	dressing and dyeing of fur		
														Tanning and dressing of leather;		
20		6	-	-	-	-	-	-	-	-	-	-	-	manufacture of luggage, handbags, saddlery,harness and footwear		
														Manufacture of wood and of products of wood		
21		2,204	9,908.3	9,908.3	9,887.4	-	2.7	18.2	-	-	-	-	-	and cork, except furniture; manufacture of articles of straw and plaiting materials		
22		1	5	D	D	D	-	-	-	-	-	-	-	Manufacture of paper and paper products Publishing, printing		
														and reproduction of recorded media		
24		19	693.0	693.0	681.9	-	-	11.1	-	-	-	-	-	Manufacture of chemicals and chemical products		
25		76	15,475.4	15,475.4	15,470.3	-	5.0	0.1	-	-	-	-	-	Manufacture of rubber and plastics products		
26		14	1,663.2	1,576.8	1,546.8	-	-	30.0	86.4	82.4	-	-	4.0	Manufacture of other non-metallic mineral products		
		115	21,048.2	18,941.1	18,127.8	211.7	321.8	279.8	2,107.1	2,006.4	-	43.0	57.7	Manufacture of other non-metallic mineral products		

ตาราง 6 ค่าตอบแทนแรงงานในปี 2549 จำแนกตามหมวดอุตสาหกรรม (ต่อ)

TABLE 6 REMUNERATION IN 2006 BY DIVISION OF INDUSTRY (Contd.)

(พันบาท In Thousand Baht)

รหัส Code	หมวดอุตสาหกรรม	จำนวน สถาน ประกอบการ Number of establishments	จำนวนลูกจ้าง Number of employees	รวม			ลูกจ้างในกรรมวิธิการผลิต Operatives			ลูกจ้างอื่น ๆ Other employees			Division of Industry
				Total	รวม Total	ค่าจ้าง เงินเดือน Wages, salaries	ค่าล่วงเวลา โบนัส ฯลฯ Overtime bonus etc.	อื่น ๆ Others	เงินที่สถานประกอบการ จ่ายสมทบเข้ากองทุน เพื่อการประกันสังคม ฯลฯ Employer's contribution to social security	รวม Total	ค่าจ้าง เงินเดือน Wages, salaries	ค่าล่วงเวลา โบนัส ฯลฯ Overtime bonus etc.	
28	การผลิตผลิตภัณฑ์ที่ทำจากโลหะประดิษฐ์												Manufacture of fabricated metal products,
	ขบวนการเครื่องจักรและอุปกรณ์	745	112	5,291.1	5,291.1	5,000.9	-	182.2	108.0	-	-	-	except machinery and equipment
29	การผลิตเครื่องจักรและอุปกรณ์ ซึ่งมีได้ทั้งประเภทไว้ในที่อื่น	24	33	1,742.4	1,742.4	1,742.4	-	-	..	-	-	-	Manufacture of machinery and equipment n.e.c.
32	การผลิตอุปกรณ์และเครื่องอุปโภคบริโภค												Manufacture of radio, television and communication equipment and apparatus
	โทรทัศน์และการสื่อสาร	2	1	D	D	D	D	-	D	-	-	-	Manufacture of medical, precision and optical instruments, watches and clocks
33	การผลิตอุปกรณ์ที่ใช้ในทางเกษตร												Manufacture of motor vehicles, trailers and semi-trailers
	การวัดความถี่												Manufacture of other transport equipment
	และอุปกรณ์ที่ใช้ในทางทัศนศาสตร์ นาฬิกา	1	-	-	-	-	-	-	-	-	-	-	Manufacture of furniture; manufacturing n.e.c.
34	การผลิตขนนหิ้วหนังและหนังเทียม	1	2	D	D	D	D	D	D	-	-	-	
35	การผลิตเครื่องอุปโภคบริโภคบางสิ่ง	1	2	D	D	D	D	-	-	-	-	-	
36	การผลิตเฟอร์นิเจอร์ รวมทั้งการผลิต ซึ่งมีได้ทั้งประเภทไว้ในที่อื่น	159	167	5,009.1	5,009.1	5,000.8	-	-	8.3	-	-	-	

หมายเหตุ : D หมายถึง ตัวเลขที่ไม่ได้เปิดเผย

: .. มีข้อมูลจำนวนเล็กน้อย

Note : D means disclosure prohibited.

: .. Negligible amount

ที่มา : สำนักอุตสาหกรรม พ.ศ.2550 จังหวัดหนองบัวลำภู สำนักงานสถิติแห่งชาติ กระทรวงเทคโนโลยีสารสนเทศและการสื่อสาร

Source : The 2007 Industrial Census, Nong Bua Lam Phu Province, National Statistical Office, Ministry of Information and Communication Technology

ตาราง 7 มูลค่าวัตถุดิบและวัสดุประกอบฯ และสินค้าคงเหลือต้นปีและปลายปี 2549 จำแนกตามหมวดอุตสาหกรรม

TABLE 7 VALUE OF STOCKS AT THE BEGINNING AND THE END OF 2006 BY DIVISION OF INDUSTRY

(พันบาท In Thousand Baht)

รหัส Code	จำนวน สถาน ประกอบการ Number of establishments	มูลค่า ณ ต้นปี 2549 At the beginning of 2006				มูลค่า ณ ปลายปี 2549 At the end of 2006				Division of Industry		
		รวม Total	วัตถุดิบ และ วัสดุประกอบฯ Materials and components	สินค้า ระหว่าง ผลิต Work in progress	สินค้า สำเร็จรูป Finished goods	รวม Total	วัตถุดิบ และ วัสดุประกอบฯ Materials and components	สินค้า ระหว่าง ผลิต Work in progress	สินค้าที่ ซื้อมา จำหน่ายใน สภาพเดิม Goods purchased for resale			
		<b>8,664</b>	<b>113,839.4</b>	<b>36,814.4</b>	<b>37,789.8</b>	<b>36,630.8</b>	<b>2,604.4</b>	<b>119,388.0</b>	<b>34,728.5</b>	<b>38,267.2</b>	<b>2,069.2</b>	<b>Total</b>
15		1,733	4,512.9	1,043.8	576.7	2,884.4	8.0	2,635.3	160.4	1,861.2	4.0	Manufacture of food products and beverages
17		2,774	59,392.0	8,092.8	35,780.4	14,148.4	1,370.3	60,049.8	33,687.2	16,024.8	316.7	Manufacture of textiles
18												Manufacture of wearing apparel;
		789	2,292.8	712.6	165.2	515.1	900.0	2,248.7	125.1	545.9	700.0	dressing and dyeing of fur
19												Tanning and dressing of leather;
		6	1.2	1.2	-	-	-	3.0	-	1.2	-	manufacture of luggage, handbags, saddlery,harness and footwear
20												Manufacture of wood and of products of wood and cork, except furniture; manufacture of articles of straw and plaiting materials
		2,204	1,499.0	1,079.4	40.0	379.6	-	1,623.0	168.0	710.8	-	Manufacture of paper and paper products
21		1	-	-	-	-	-	-	-	-	-	Publishing, printing
22												and reproduction of recorded media
		19	711.7	697.9	1.8	-	12.0	819.2	797.1	2.1	20.0	Manufacture of chemicals and chemical products
24		76	109.8	58.7	14.2	29.4	7.6	182.1	115.8	7.4	47.0	Manufacture of rubber and plastics products
25		14	..	..	-	-	-	135.0	60.0	-	75.0	Manufacture of other non-metallic mineral products
26		115	39,389.7	23,109.1	1,082.0	14,989.0	209.8	44,105.2	28,937.0	150.2	14,477.9	540.1



ตาราง 7 มูลค่าวัตถุดิบและวัสดุประกอบฯ และสินค้าคงเหลือต้นปีและปลายปี 2549 จำแนกตามหมวดอุตสาหกรรม (ต่อ)

TABLE 7 VALUE OF STOCKS AT THE BEGINNING AND THE END OF 2006 BY DIVISION OF INDUSTRY (Contd.)

(พันบาท In Thousand Baht)

รหัส Code	หมวดอุตสาหกรรม Number of establishments	มูลค่า ณ ต้นปี 2549 At the beginning of 2006					มูลค่า ณ ปลายปี 2549 At the end of 2006					สินค้าที่ซื้อมา จำหน่ายใน สภาพเดิม Goods purchased for resale	สินค้า สำเร็จรูป Finished goods	สินค้า ที่ซื้อมา จำหน่ายใน สภาพเดิม Goods purchased for resale	Division of Industry
		รวม Total	วัตถุดิบ และ วัสดุประกอบฯ Materials and components	ระหว่าง ผลิต Work in progress	สินค้า สำเร็จรูป Finished goods	สินค้า ที่ซื้อมา จำหน่ายใน สภาพเดิม Goods purchased for resale	รวม Total	วัตถุดิบ และ วัสดุประกอบฯ Materials and components	ระหว่าง ผลิต Work in progress	สินค้า สำเร็จรูป Finished goods	สินค้า ที่ซื้อมา จำหน่ายใน สภาพเดิม Goods purchased for resale				
28	การผลิตผลิตภัณฑ์ทำจากโลหะประดิษฐ์	745	1,249.4	1,073.4	26.6	92.6	56.8	1,655.2	1,155.8	14.0	118.8	366.6	Manufacture of fabricated metal products, except machinery and equipment		
29	การผลิตเครื่องจักรและอุปกรณ์ ซึ่งมีได้จัดประเภทไว้ในที่อื่น	24	3,010.0	540.0	-	2,430.0	40.0	3,820.0	405.0	400.0	2,985.0	30.0	Manufacture of machinery and equipment n.e.c.		
32	การผลิตอุปกรณ์และเครื่องอุปกรณ์วิทยุ	2	D	D	-	-	-	D	D	-	D	-	Manufacture of radio, television and communication equipment and apparatus		
33	การผลิตอุปกรณ์ที่ใช้ในทางการแพทย์ การวัดความถี่ และอุปกรณ์ที่ใช้ทางทัศนศาสตร์ นาฬิกา	1	-	-	-	-	-	D	D	-	-	-	Manufacture of medical, precision and optical instruments, watches and clocks		
34	การผลิตยานยนต์ รถพ่วงและรถถังรถพ่วง	1	D	D	-	-	-	D	D	-	-	-	Manufacture of motor vehicles, trailers and semi-trailers		
35	การผลิตเครื่องอุปกรณ์การขนส่งอื่น ๆ	1	-	-	-	-	-	-	-	-	-	-	Manufacture of other transport equipment		
36	การผลิตเฟอร์นิเจอร์ รวมทั้งการผลิต ซึ่งมีได้จัดประเภทไว้ในที่อื่น	159	1,670.1	404.7	103.0	1,162.4	-	2,011.4	587.8	14.0	1,329.6	80.0	Manufacture of furniture; manufacturing n.e.c.		

หมายเหตุ : D หมายถึง ตัวเลขที่ไม่เปิดเผย

: .. มีข้อมูลจำนวนเล็กน้อย

Note : D means disclosure prohibited.

: .. Negligible amount

ที่มา : สำนักอุตสาหกรรม พ.ศ.2550 จังหวัดหนองบัวลำภู สำนักงานสถิติแห่งชาติ กระทรวงเทคโนโลยีสารสนเทศและการสื่อสาร

Source : The 2007 Industrial Census, Nong Bua Lam Phu Province, National Statistical Office, Ministry of Information and Communication Technology

ตาราง 8 ส่วนเปลี่ยนแปลงของมูลค่าวัตถุดิบและวัสดุประกอบฯ และสินค้าคงเหลือในปี 2549 จำแนกตามหมวดอุตสาหกรรม

TABLE 8 CHANGE IN VALUE OF STOCKS IN 2006 BY DIVISION OF INDUSTRY

รหัส Code	หมวดอุตสาหกรรม	จำนวน ส่วนเปลี่ยนแปลงของมูลค่าวัตถุดิบและวัสดุประกอบฯ และสินค้าคงเหลือ Change in value of stocks						Division of Industry
		สถานประกอบการ Number of establishments	รวม Total	วัตถุดิบและวัสดุประกอบฯ Materials and components	สินค้าคงเหลือ Finished goods	สินค้าคงเหลือ Goods purchased for resale	Total	
	<b>รวม</b>	<b>8,664</b>	<b>5,548.6</b>	<b>7,508.7</b>	<b>-3,061.3</b>	<b>1,636.4</b>	<b>-535.2</b>	<b>Total</b>
15	การผลิตผลิตภัณฑ์อาหารและเครื่องดื่ม	1,733	-1,877.6	-434.1	-416.3	-1,023.2	-4.0	Manufacture of food products and beverages
17	การผลิตสิ่งทอ	2,774	657.8	1,928.3	-2,093.2	1,876.4	-1,053.7	Manufacture of textiles
18	การผลิตเครื่องแต่งกาย							Manufacture of wearing apparel;
	รวมทั้งการตกแต่งและย้อมสีขนสัตว์	789	-44.1	165.1	-40.0	30.8	-200.0	dressing and dyeing of fur
19	การฟอกและตกแต่งหนังฟอก							Tanning and dressing of leather;
	รวมทั้งการผลิตกระเป๋าเดินทาง กระเป๋าถือ	6	1.8	0.6	-	1.2	-	manufacture of luggage, handbags, saddlery, harness and footwear
20	อานม้า เครื่องเขียนฉาก และรองเท้า							Manufacture of wood and of products of wood and cork, except furniture; manufacture of articles of straw and plaiting materials
	การผลิตไม้และผลิตภัณฑ์จากไม้และไม้เทียม	2,204	124.0	-335.2	128.0	331.2	-	Manufacture of wood and of products of wood and cork, except furniture; manufacture of articles of straw and plaiting materials
	ยกเว้น ฟอรันิเจอร์ รวมทั้งการผลิตสิ่งของที่ทำจากฟางและวัสดุเทียมอื่นๆ	1	-	-	-	-	-	Manufacture of paper and paper products
21	การผลิตกระดาษและผลิตภัณฑ์กระดาษ							Publishing, printing
22	การพิมพ์โฆษณา การพิมพ์และการทำสำเนาเกี่ยวกับเท็ก	19	107.6	99.2	0.4	-	8.0	and reproduction of recorded media
24	การผลิตเคมีภัณฑ์และผลิตภัณฑ์เคมี	76	72.3	57.2	-6.8	17.7	4.3	Manufacture of chemicals and chemical products
25	การผลิตผลิตภัณฑ์ยางและพลาสติก	14	135.0	60.0	-	75.0	-	Manufacture of rubber and plastics products
26	การผลิตผลิตภัณฑ์จากแร่โลหะ	115	4,715.5	5,827.9	-931.7	-511.0	330.3	Manufacture of other non-metallic mineral products

(พันบาท In Thousand Baht)

ตาราง 8 ส่วนเปลี่ยนแปลงของมูลค่าวัตถุดิบและวัสดุประกอบฯ และสินค้าคงเหลือในปี 2549 จำแนกตามหมวดอุตสาหกรรม (ต่อ)

TABLE 8 CHANGE IN VALUE OF STOCKS IN 2006 BY DIVISION OF INDUSTRY (Contd.)

รหัส Code	หมวดอุตสาหกรรม	จำนวน สถาน ประกอบกร Number of establishments	ส่วนเปลี่ยนแปลงของมูลค่าวัตถุดิบและวัสดุประกอบฯ และสินค้าคงเหลือ Change in value of stocks					สินค้าที่เข้ามา จำหน่ายในสภาพเดิม Goods purchased for resale	Division of Industry
			รวม Total	วัตถุดิบและ วัสดุประกอบฯ Materials Work in progress	สินค้า สำเร็จรูป Finished goods	สินค้า	สินค้าที่เข้ามา		
28	การผลิตผลิตภัณฑ์ทำจากโลหะประดิษฐ์ ยกเว้นเครื่องจักรและอุปกรณ์	745	405.8	82.4	-12.6	26.1	309.8	Manufacture of fabricated metal products, except machinery and equipment	
29	การผลิตเครื่องจักรและอุปกรณ์ ซึ่งมิได้จัดประเภทไว้ในที่อื่น	24	810.0	-135.0	400.0	555.0	-10.0	Manufacture of machinery and equipment n.e.c.	
32	การผลิตอุปกรณ์และเครื่องอุปกรณ์วิทยุ โทรทัศน์ และการสื่อสาร	2	D	-	-	D	-	Manufacture of radio, television and communication equipment and apparatus	
33	การผลิตอุปกรณ์ที่ใช้ในทางการแพทย์ การวัดความถี่ และอุปกรณ์ที่ใช้ในทางทัศนศาสตร์ นทิก้า	1	D	D	-	-	-	Manufacture of medical, precision and optical instruments, watches and clocks	
34	การผลิตยานยนต์ รถพ่วงและรถกึ่งรถพ่วง	1	D	D	-	-	-	Manufacture of motor vehicles, trailers and semi-trailers	
35	การผลิตเครื่องอุปกรณ์การขนส่งอื่นๆ	1	-	-	-	-	-	Manufacture of other transport equipment	
36	การผลิตเฟอร์นิเจอร์ รวมทั้งการผลิต ซึ่งมิได้จัดประเภทไว้ในที่อื่น	159	341.3	183.1	-89.0	167.2	80.0	Manufacture of furniture; manufacturing n.e.c.	

หมายเหตุ : D หมายถึง ตัวเลขที่ไม่เปิดเผย

Note : D means disclosure prohibited.

ที่มา : สำมะโนอุตสาหกรรม พ.ศ.2550 จังหวัดหนองบัวลำภู สำนักงานสถิติแห่งชาติ กระทรวงเทคโนโลยีสารสนเทศและการสื่อสาร

Source : The 2007 Industrial Census, Nong Bua Lam Phu Province, National Statistical Office, Ministry of Information and Communication Technology

(พันบาท In Thousand Baht)

ตาราง 9 ค่าใช้จ่ายขั้นต้นและค่าภาษีมูลค่าเพิ่มของสถานประกอบการการผลิตในปี 2549 ขึ้นตามหมวดอุตสาหกรรม

TABLE 9 TOTAL EXPENSES AND NET VALUE ADDED TAX OF MANUFACTURING ESTABLISHMENTS IN 2006 BY DIVISION OF INDUSTRY

รหัส Code	หมวดอุตสาหกรรม	จำนวน สถาน ประกอบการ Number of establishments	รวม Total	ค่าซื้อวัตถุดิบ และวัสดุประกอบฯ ที่ใช้ในการผลิต Purchase of materials and components	ค่าซื้อเพลิง และค่าไฟฟ้า ที่ใช้ในการผลิต Cost of fuels, cost of electricity used in production	ค่าติดตั้งซ่อมแซมและ บำรุงรักษาสินค้า ที่จำหน่ายให้ลูกค้า Cost of repair and maintenance sales of goods of	ค่าติดตั้งซ่อมแซมและ บำรุงรักษาเครื่องจักร เครื่องมือ เครื่องมือ Cost of repair and maintenance of machinery	ค่าซื้อสินค้า ที่ซื้อมาจากร้าน ในสภาพเดิม Purchase of goods for resale	ค่าจ้างเหมาจ่ายให้ สถานประกอบการ อื่นผลิตสินค้าให้ Cost of contract and commission work	ค่าจ้าง ในการขาย ในการขาย Cost of sale	ค่าจ้าง ในการบริหาร และดำเนินงาน Administrative expense	ค่าใช้จ่ายอื่น ๆ Other expenses	ค่าภาษี มูลค่าเพิ่ม สุทธิ Net value added tax	ค่าภาษี มูลค่าเพิ่ม สุทธิ Net value added tax	Division of Industry
15	การผลิตสินค้าอาหารและเครื่องดื่ม	1,733	158,553.0	95,642.6	23,659.0	61.6	2,871.4	2,637.9	-	2,814.0	29,609.1	660.8	596.7	93.0	Manufacture of food products and beverages
17	การผลิตสิ่งทอ	2,774	181,516.2	112,073.4	55,572.4	-	1,273.1	2,660.1	555.7	2,152.1	6,619.2	416.8	193.4	43.1	Manufacture of textiles
18	การผลิตเครื่องแต่งกาย	789	35,995.4	23,128.3	7,717.2	-	920.9	700.0	40.0	714.5	2,658.2	51.8	64.6	5.0	Manufacture of wearing apparel; dressing and dyeing of fur
19	การผลิตและตกแต่งหนังสัตว์	6	25.6	121.0	3.6	-	-	-	-	28.8	50.2	-	-	-	Tanning and dressing of leather; manufacture of luggage, handbags, saddlery,harness and footwear
20	การผลิตไม้และผลิตภัณฑ์ที่ทำไม้และไม่ถือ	2,204	27,669.1	23,320.0	1,971.3	-	278.3	-	-	282.5	1,402.3	301.1	113.6	2.2	Manufacture of wood and of products of wood and cork, except furniture; manufacture of articles of straw and plaiting materials
21	การผลิตกระดาษและผลิตภัณฑ์กระดาษ	1	D	D	D	-	-	-	-	-	D	-	-	-	Manufacture of paper and paper products
22	การพิมพ์โฆษณา การพิมพ์ และการทำสำเนาอื่น ๆ	19	5,545.6	2,930.1	411.8	-	571.9	9.6	250.0	31.3	1,296.8	-	44.1	-	Printing and reproduction of recorded media
24	การผลิตเคมีภัณฑ์และผลิตภัณฑ์เคมี	76	33,643.0	26,653.0	5,484.7	-	39.0	51.5	1.6	44.7	306.1	1,047.7	2.4	-	Manufacture of chemicals and chemical products
25	การผลิตผลิตภัณฑ์ยางและพลาสติก	14	8,911.0	6,270.9	1,258.4	-	306.0	-	-	330.0	733.4	-	12.2	100.0	Manufacture of rubber and plastics products
26	การผลิตผลิตภัณฑ์จากแร่โลหะ	115	130,239.6	78,846.5	20,580.3	47.9	7,067.3	2,833.5	-	5,105.3	11,675.2	3,428.1	655.6	887.7	Manufacture of other non-metallic mineral products

(พันบาท In Thousand Baht)

ตาราง 9 ค่าใช้จ่ายอื่นและค่าภาษีมูลค่าเพิ่มของสถานประกอบการการผลิตในปี 2549 ขั้ตามหมวดอุตสาหกรรม (ต่อ)

TABLE 9 TOTAL EXPENSES AND NET VALUE ADDED TAX OF MANUFACTURING ESTABLISHMENTS IN 2006 BY DIVISION OF INDUSTRY (Contd.)

รหัส Code	หมวดอุตสาหกรรม Number of establishments	จำนวน สถาน ประกอบการ establishments	รวม Total	ค่าซื้อวัตถุดิบ และวัสดุประกอบฯ ที่ใช้ในการผลิต Purchase of materials and components used in production	ค่าซื้อเพลิง และค่าไฟฟ้า ที่ใช้ในการผลิต Cost of fuels, cost of electricity used in production	ค่าติดตั้งซ่อมแซมและ บำรุงรักษาสินค้า ที่จำหน่ายให้ลูกค้า Cost of repair and maintenance sales of goods of purchase	ค่าติดตั้งซ่อมแซมและ บำรุงรักษาเครื่องจักร เครื่องมือ ในสภาพเดิม Cost of repair and maintenance of machinery and equipment	ค่าซื้อสินค้า ส่งมอบจำหน่าย ที่พร้อมจำหน่าย Purchase of goods for resale	ค่าจ้างหน้าขายให้ สถานประกอบการ อื่นผลิตสินค้าให้ Cost of contract and commission work	ค่าจ้าง ในการขาย และดำเนินงาน Administrative expense	ค่าใช้จ่าย ในการบริหาร และดำเนินงาน Other expenses	ค่าภาษี มูลค่าเพิ่ม สุทธิ Net value added tax	ค่าภาษี อื่น ๆ Other taxes	ค่าภาษี อื่น ๆ Other taxes	(พันบาท In Thousand Baht)
28	การผลิตผลิตภัณฑ์ที่ทำงานโลหะประดิษฐ์	745	48,076.0	34,811.0	4,577.8	-	1,064.7	391.0	159.6	314.0	6,686.3	-	121.6	0.7	Manufacture of fabricated metal products, except machinery and equipment
29	การผลิตเครื่องจักรและอุปกรณ์	24	19,127.9	14,910.0	2,840.6	-	567.0	20.0	-	22.5	697.9	-	69.9	..	Manufacture of machinery and equipment n.e.c.
32	การผลิตอุปกรณ์และเครื่องอุปโภคบริโภค	2	D	D	D	-	D	-	D	-	D	-	D	-	Manufacture of radio, television and communication equipment and apparatus
33	การผลิตอุปกรณ์ที่ใช้ในทางพาณิชย์ การวัดความถี่	1	D	D	D	-	-	-	-	D	D	-	D	-	Manufacture of medical, precision and optical instruments, watches and clocks
34	การผลิตยานยนต์ รถพ่วงและรถแทรกเตอร์	1	D	D	D	-	-	-	-	-	D	-	D	D	Manufacture of motor vehicles, trailers and semi-trailers
35	การผลิตเครื่องอุปโภคบริโภคอื่น ๆ	1	D	D	-	-	D	-	-	-	-	-	-	-	Manufacture of other transport equipment
36	การผลิตเฟอร์นิเจอร์	159	19,612.3	12,622.7	2,748.3	-	1,243.5	407.7	62.9	203.1	2,350.3	5.3	168.5	45.1	Manufacture of furniture; manufacturing n.e.c.

หมายเหตุ : D หมายถึง ตัวเลขที่ไม่ได้เปิดเผย

: ... มีข้อมูลจำนวนเล็กน้อย

Note : D means disclosure prohibited.

: ... Negligible amount

ที่มา : สำนักงานอุตสาหกรรมจังหวัด นนทบุรี สำนักงานสถิติแห่งชาติ กระทรวงเทคโนโลยีสารสนเทศและการสื่อสาร

Source : The 2007 Industrial Census, Nong Bua Lam Phu Province, National Statistical Office, Ministry of Information and Communication Technology

ตาราง 10 ราชรับทั้งสิ้นของสถานประกอบการอุตสาหกรรมผลิตในปี 2549 จำแนกตามหมวดอุตสาหกรรม

TABLE 10 TOTAL RECEIPTS OF MANUFACTURING ESTABLISHMENTS IN 2006 BY DIVISION OF INDUSTRY

(พันบาท In Thousand Baht)

รหัส Code	หมวดอุตสาหกรรม Division of Industry	จำนวน สถาน ประกอบ การ Number of establishments	รวม Total	มูลค่าของผลิต ที่ ผลิต ออก มา Sales of goods produced	ราชรับจาก การขายสินค้า ที่ ซื้อ มา จำหน่าย ใน สภาพ เดิม Sales of goods purchased for resale	ราชรับจาก การจ้าง เหมา ทำ การ ผลิต สินค้า Receipts for contract and commission work	ราชรับจาก การ บริการ บำรุง รักษา ซ่อม แซม Receipts for repair and installation work done for others	ราชรับจาก ให้เช่า ที่ดิน Receipts for rent on land	ราชรับจาก การให้ เช่า อาคาร หรือ ที่ดิน อื่นๆ Receipts for rent on building, vehicle, machinery and equipment	เงินปัน ผล Dividend	ดอกเบี้ย Interest	กำไร การ แลกเปลี่ยน เงิน บาท Gain from currency exchange	ราย อื่น ๆ Other receipts	รวม Total
15	การผลิตภัณฑ์อาหารและเครื่องดื่ม	1,733	263,256.0	248,158.6	2,932.8	11,964.0	-	-	-	-	9.0	-	-	191.7
17	การผลิตสิ่งทอ	2,774	283,814.3	276,079.4	1,627.0	5,800.6	-	-	-	24.8	0.5	79.2	-	202.8
18	การผลิตเครื่องแต่งกาย	789	51,437.3	21,663.0	1,000.0	28,774.3	-	-	-	-	-	-	-	-
19	การผลิตเครื่องหนัง	6	325.0	25.0	-	300.0	-	-	-	-	-	-	-	-
20	การผลิตไม้และผลิตภัณฑ์จากไม้และไม้ก๊อก	2,204	45,023.1	43,711.5	-	1,311.6	-	-	-	-	-	-	-	-
21	การผลิตกระดาษและวัสดุภัณฑ์อื่น ๆ	1	D	D	-	-	-	-	-	-	-	-	-	-
22	การผลิตกระดาษและผลิตภัณฑ์กระดาษ	19	6,993.9	6,570.7	12.0	-	-	-	-	-	11.3	-	-	400.0
24	การผลิตภัณฑ์เคมีภัณฑ์	76	50,176.2	50,070.4	92.7	13.0	-	-	-	-	-	-	-	-
25	การผลิตภัณฑ์ยางและพลาสติก	14	12,240.0	12,240.0	-	-	-	-	-	-	-	-	-	-
26	การผลิตภัณฑ์จากแร่โลหะ	115	182,096.2	177,341.0	4,714.4	-	-	-	24.0	-	8.8	-	-	8.0

ตาราง 10 ราชรับทั้งสิ้นของสถานประกอบการอุตสาหกรรมผลิตในปี 2549 จำแนกตามหมวดอุตสาหกรรม (ต่อ)

TABLE 10 TOTAL RECEIPTS OF MANUFACTURING ESTABLISHMENTS IN 2006 BY DIVISION OF INDUSTRY (Contd.)

(พันบาท In Thousand Baht)

รหัส Code	หมวดอุตสาหกรรม Number of establishments	จำนวน สถาน ประกอบกร Number of establishments	รวม Total	มูลค่าขายผลิต Sales of goods produced	รายรับจาก การขายสินค้า ที่ซื้อมาจากหน่วย ในสภาพเดิม Sales of goods purchased for resale	รายรับจากการ รับจ้างเหมาทำการ ผลิตสินค้า Receipts for contract and commission work	รายรับจากการให้ บริการ บำรุงรักษา ซ่อมแซม Receipts for repair and installation work done for others	รายรับจากการให้ เช่าที่ดิน Receipts for rent on land	รายรับจากการให้เช่า อาคาร อาคารพร้อมที่ดิน ฯลฯ Receipts for rent on building, vehicle, machinery and equipment	เงินปันผล Dividend	ดอกเบี้ย Interest	กำไรจากการ เปลี่ยนแปลง อัตราแลกเปลี่ยน Gain from currency exchange	รายอื่น ๆ Other receipts	Division of Industry																			
															จำนวน	รวม	มูลค่าขายผลิต	รายรับจาก	รายรับจากการ	รับจ้างเหมาทำการ	ผลิตสินค้า	รายรับจากการให้	บริการ บำรุงรักษา	ซ่อมแซม	Receipts for	contract and	commission	work	รายรับจากการให้	เช่าที่ดิน	Receipts for	rent on land	รายรับจากการให้เช่า
28	การผลิตเหล็กที่ทำจากโลหะประดิษฐ์	745	71,007.6	31,921.6	116.6	35,992.4	2,976.1	-	-	-	0.9	-	-	Manufacture of fabricated metal products,																			
	ยกเว้นเครื่องจักรและอุปกรณ์													except machinery and equipment																			
29	การผลิตเครื่องจักรและอุปกรณ์	24	27,748.0	27,225.0	100.0	-	423.0	-	-	-	-	-	Manufacture of machinery																				
	ซึ่งมิได้ตั้งประเภทไว้ในที่อื่น													and equipment n.e.c.																			
32	การผลิตอุปกรณ์และเครื่องอุปกรณวิทยุ	2	D	D	-	-	D	-	D	-	D	-	Manufacture of radio, television																				
	โทรทัศน์ และการสื่อสาร													and communication equipment and apparatus																			
33	การผลิตอุปกรณ์ที่ใช้ในทางการแพทย์												Manufacture of medical,																				
	การวัดความถี่													precision																			
	และอุปกรณ์ที่ใช้ในทางทัศนศาสตร์ นานา	1	D	D	-	-	-	-	-	-	-	-	and optical instruments, watches and clocks																				
34	การผลิตยานยนต์รถพ่วงและรถบรรทุกพ่วง	1	D	D	-	-	-	-	-	-	-	-	Manufacture of motor vehicles, trailers and semi-trailers																				
35	การผลิตเครื่องอุปกรณการขนส่งอื่นๆ	1	D	D	-	-	-	-	-	-	-	-	Manufacture of other transport equipment																				
36	การผลิตเฟอร์นิเจอร์ รวมทั้งการผลิต	159	25,699.4	23,776.2	522.9	276.2	1,120.0	-	-	-	4.0	-	Manufacture of furniture;																				
	ซึ่งมิได้ตั้งประเภทไว้ในที่อื่น													manufacturing n.e.c.																			

หมายเหตุ : D หมายถึง ตัวเลขที่ไม่เปิดเผย

Note : D means disclosure prohibited.

ที่มา : สำนักอุตสาหกรรม พ.ศ.2550 จังหวัดหนองบัวลำภู สำนักงานสถิติแห่งชาติ กระทรวงเทคโนโลยีสารสนเทศและการสื่อสาร

Source : The 2007 Industrial Census, Nong Bua Lam Phu Province, National Statistical Office, Ministry of Information and Communication Technology

TABLE 11 BOOK VALUE OF FIXED ASSETS IN 2006 BY DIVISION OF INDUSTRY

(พันบาท In Thousand Baht)

รหัส Code	จำนวน Number of establishments	รวม Total	มูลค่าสินทรัพย์ถาวรต้นงวด Book value of fixed assets 1 Jan. 2006					มูลค่าสินทรัพย์ถาวรปลายงวด Book value of fixed assets 31 Dec. 2006					รวม Total	Division of Industry					
			ที่ดิน Land	อาคารและ สิ่งก่อสร้าง Building and construction	เครื่องจักร Machinery	ยานพาหนะ Vehicles	เครื่องใช้ สำนักงาน Office appliances	เครื่องมือ อื่น ๆ Equipment Other	ที่ดิน Land	อาคารและ สิ่งก่อสร้าง Building and construction	เครื่องจักร Machinery	ยานพาหนะ Vehicles			เครื่องใช้ สำนักงาน Office appliances	เครื่องมือ อื่น ๆ Equipment Other			
15	8,664	1,661,658.8	665,875.8	338,462.4	305,065.2	306,237.7	3,347.5	27,700.3	14,969.8	1,578,435.6	665,414.2	323,310.9	269,219.8	274,017.6	5,065.7	26,667.6	14,739.7	2.9	Manufacture of food products and beverages
17	1,733	500,404.1	153,725.7	60,790.0	75,742.8	203,535.8	116.5	6,490.3	3.0	467,674.0	153,692.0	57,103.3	69,050.7	179,455.1	1,945.6	6,424.5	6,989.4	9,989.4	Manufacture of textiles
18	2,774	480,674.8	203,621.9	114,072.3	143,828.0	1,457.8	965.2	7,380.3	9,349.3	453,268.7	203,529.6	108,132.9	121,721.8	2,160.9	765.0	6,969.1	9,989.4	Manufacture of wearing apparel;	
19	789	166,841.2	89,224.0	43,953.0	15,494.2	17,206.7	486.7	326.5	150.2	160,510.6	89,218.1	42,534.4	13,885.0	13,923.5	408.3	397.1	144.2	Manufacture of wearing apparel; dressing and dyeing of fur	
20	6	748.5	440.0	270.0	37.0	-	-	1.5	-	777.1	440.0	256.5	79.4	-	-	1.2	-	Tanning and dressing of leather; manufacture of luggage, handbags, saddlery, harness and footwear	
21	2,204	117,502.5	85,340.0	26,952.8	1,048.7	3,680.6	17.0	463.5	-	114,909.2	84,856.9	25,202.2	1,148.0	3,256.5	14.0	431.7	-	Manufacture of wood and of products of wood and cork, except furniture; manufacture of articles of straw and plaiting materials	
22	1	D	D	D	-	D	-	-	-	D	D	D	-	D	-	-	-	Manufacture of paper and paper products Publishing, printing	
24	19	28,796.6	6,875.0	6,800.0	5,206.5	6,342.5	819.8	2,752.9	-	27,641.1	6,875.0	6,660.0	4,842.0	5,659.5	1,085.0	2,519.6	-	and reproduction of recorded media	
25	76	16,949.9	13,686.6	1,732.0	796.3	524.5	-	210.4	-	16,941.9	13,693.0	1,636.9	964.7	450.0	-	192.4	5.0	Manufacture of chemicals and chemical products	
26	14	7,410.0	1,640.0	1,700.0	3,130.0	728.0	100.0	2.0	50.0	6,763.3	1,640.0	1,672.0	2,750.3	571.0	80.0	2.0	48.0	Manufacture of rubber and plastics products	
26	115	179,132.7	42,355.2	37,624.2	45,855.3	40,067.1	695.3	7,170.9	5,364.7	173,522.0	42,435.2	36,492.8	42,756.4	39,597.0	683.3	7,078.3	4,479.0	Manufacture of other non-metallic mineral products	



ตาราง 11 มูลค่าตามบัญชีของสินทรัพย์ถาวรในปี 2549 ขึ้นตามหมวดอุตสาหกรรม (ต่อ)

TABLE 11 BOOK VALUE OF FIXED ASSETS IN 2006 BY DIVISION OF INDUSTRY (Cont'd.)

รหัส Code	จำนวน ประเภทอุตสาหกรรม Number of establishments	มูลค่าสินทรัพย์ถาวรต้นงวด Book value of fixed assets 1 Jan. 2006				มูลค่าสินทรัพย์ถาวรปลายงวด Book value of fixed assets 31 Dec. 2006				Division of Industry								
		รวม Total	ที่ดิน Land	อาคารและ สิ่งก่อสร้าง Building and construction	เครื่องจักร Machinery	ยานพาหนะ Vehicles	สำนักงาน สำนักงาน Office appliances	เครื่องมือ อื่น ๆ Equipment Other	เครื่องใช้ สำนักงาน อื่น ๆ Office Equipment Other		สินทรัพย์ ถาวรอื่น ๆ fixed assets							
28	745	116,041.4	49,790.0	33,396.9	13,108.9	18,039.6	86.0	1,567.4	52.6	109,825.3	49,856.8	31,821.2	11,081.0	15,481.6	75.8	1,437.6	71.3	Manufacture of fabricated metal products, except machinery and equipment
29	24	12,041.2	6,980.0	3,355.0	1,500.0	1,000.0	-	576.2	-	11,829.1	6,980.0	3,180.3	140.0	980.0	-	548.9	-	Manufacture of machinery and equipment n.e.c.
32	2	D	D	D	-	D	-	D	-	D	D	D	-	D	-	D	-	Manufacture of radio, television and communication equipment and apparatus
33																		Manufacture of medical, precision and optical instruments, watches and clocks
34																		Manufacture of motor vehicles, trailers and semi-trailers
35																		Manufacture of other transport equipment
36																		Manufacture of furniture; manufacturing n.e.c.
	159	32,520.4	11,767.5	7,343.0	663.5	12,042.1	11.0	693.4	-	32,411.8	11,767.5	8,176.9	797.2	11,090.5	8.8	571.0	-	

หมายเหตุ : D หมายถึง ตัวเลขที่ไม่ได้เผย

Note : D means disclosure prohibited.

ที่มา : สำมะโนอุตสาหกรรม พ.ศ.2550 จังหวัดหนองบัวลำภู สำนักงานสถิติแห่งชาติ กระทรวงเทคโนโลยีสารสนเทศและการสื่อสาร

Source : The 2007 Industrial Census, Nong Bua Lam Phu Province, National Statistical Office, Ministry of Information and Communication Technology

ตาราง 12 มูลค่าสินทรัพย์ที่เปลี่ยนแปลงระหว่างไตรมาส - ธันวาคม 2549 จำนวนตามหมวดอุตสาหกรรม

TABLE 12 VALUE OF FIXED ASSETS CHANGE IN JANUARY - DECEMBER 2006 BY DIVISION OF INDUSTRY

(พันบาท In Thousand Baht)

รหัส Code	หมวดอุตสาหกรรม	จำนวน สถาน ประกอบ การ Number of establishments	มูลค่าสินทรัพย์ที่เปลี่ยนแปลง			มูลค่าสินทรัพย์ การที่ขาย Value of disposal of fixed assets	ค่าโอน กรรมสิทธิ์ Ownership transfer fee	Division of Industry
			รวม Total	มูลค่าสินทรัพย์ การที่ซื้อหรือ ผลิตขึ้นเอง Value of new or cost producing of fixed assets	Change in value of fixed assets			
	<b>รวม</b>	<b>8,664</b>	<b>15,373.3</b>	<b>14,236.3</b>	<b>1,137.0</b>	<b>-</b>	<b>Total</b>	
15	การผลิตผลิตภัณฑ์อาหารและเครื่องดื่ม	1,733	3,112.4	2,674.1	438.3	-	Manufacture of food products and beverages	
17	การผลิตสิ่งทอ	2,774	3,902.5	3,902.5	-	-	Manufacture of textiles	
18	การผลิตเครื่องแต่งกาย						Manufacture of wearing apparel;	
	รวมทั้งการตกแต่งและย้อมสีขนสัตว์	789	72.5	72.5	-	-	dressing and dyeing of fur	
19	การฟอกและตกแต่งหนังฟอก						Tanning and dressing of leather;	
	รวมทั้งการผลิตกระเป๋าเดินทาง กระเป๋าถือ						manufacture of luggage, handbags,	
	อานม้า เครื่องเขียนกลา และรองเท้า	6	-	-	-	-	saddlery, harness and footwear	
20	การผลิตไม้และผลิตภัณฑ์จากไม้และไม้รีก						Manufacture of wood and of products of wood	
	ยกเว้น ฟอร์นิเจอร์ รวมทั้งการผลิตสิ่งของ						and cork, except furniture; manufacture of	
	ที่ทำจากฟางและวัสดุจากอื่น ๆ	2,204	-	-	-	-	articles of straw and plaiting materials	
21	การผลิตกระดาษและผลิตภัณฑ์กระดาษ	1	-	-	-	-	Manufacture of paper and paper products	
22	การพิมพ์โฆษณา การพิมพ์						Publishing, printing	
	และการทำสำเนาอื่น ๆ	19	595.0	595.0	-	-	and reproduction of recorded media	
24	การผลิตเคมีภัณฑ์และผลิตภัณฑ์เคมี	76	311.7	304.7	7.0	-	Manufacture of chemicals and chemical products	
25	การผลิตผลิตภัณฑ์ยางและพลาสติก	14	-	-	-	-	Manufacture of rubber and plastics products	
26	การผลิตผลิตภัณฑ์จากแร่ โลหะ	115	5,047.2	4,370.6	676.7	-	Manufacture of other non-metallic mineral products	

ตาราง 12 มูลค่าสินทรัพย์ชั่วคราวที่เปลี่ยนแปลงระหว่างไตรมาส - ธันวาคม 2549 จัดแนกตามหมวดอุตสาหกรรม (ต่อ)

TABLE 12 VALUE OF FIXED ASSETS CHANGE IN JANUARY - DECEMBER 2006 BY DIVISION OF INDUSTRY (Contd.)

(พันบาท In Thousand Baht)

รหัส Code	หมวดอุตสาหกรรม	จำนวน สถาน ประกอบ การ Number of establishments	มูลค่าสินทรัพย์ชั่วคราวที่เปลี่ยนแปลง		มูลค่าสินทรัพย์ การที่ขาย Value of disposal of fixed assets	ค่าโอน กรรมสิทธิ์ Ownership transfer fee	Division of Industry
			รวม Total	มูลค่าสินทรัพย์ การที่ซื้อหรือ ผลิตขึ้นเอง Value of new or cost producing of fixed assets			
28	การผลิตผลิตภัณฑ์ทำจากโลหะประดิษฐ์	745	463.3	448.3	15.0	-	Manufacture of fabricated metal products, except machinery and equipment
29	การผลิตเครื่องจักรและอุปกรณ์ ซึ่งมีได้จัดประเภทไว้ในที่อื่น	24	-	-	-	-	Manufacture of machinery and equipment n.e.c.
32	การผลิตอุปกรณ์และเครื่องอุปกรณ์วิทยุ โทรทัศน์ และการสื่อสาร	2	-	-	-	-	Manufacture of radio, television and communication equipment and apparatus
33	การผลิตอุปกรณ์ที่ใช้ในทางการแพทย์ การวัดความถี่ และอุปกรณ์ที่ใช้ในทางทัศนศาสตร์ นาฬิกา	1	-	-	-	-	Manufacture of medical, precision and optical instruments, watches and clocks
34	การผลิตยานยนต์ รถพ่วงและรถกึ่งรถพ่วง	1	-	-	-	-	Manufacture of motor vehicles, trailers and semi-trailers
35	การผลิตเครื่องอุปกรณ์การขนส่งอื่นๆ	1	-	-	-	-	Manufacture of other transport equipment
36	การผลิตเฟอร์นิเจอร์ รวมทั้งการผลิต ซึ่งมีได้จัดประเภทไว้ในที่อื่น	159	1,868.7	1,868.7	-	-	Manufacture of furniture; manufacturing n.e.c.

ที่มา : สำมะโนอุตสาหกรรม พ.ศ.2550 จังหวัดหนองบัวลำภู สำนักงานสถิติแห่งชาติ กระทรวงเทคโนโลยีสารสนเทศและการสื่อสาร

Source : The 2007 Industrial Census, Nong Bua Lam Phu Province, National Statistical Office, Ministry of Information and Communication Technology

*ภาคผนวก*  
*APPENDIX*

## ภาคผนวก ก

### ระเบียบวิธี

#### 1. แผนการสุ่มตัวอย่าง

##### 1.1 สถานประกอบการที่มีคนทำงานระหว่าง 1 – 10 คน

แผนการสุ่มตัวอย่างที่ใช้เป็นแบบ Stratified Systematic Sampling โดยมีประเภทอุตสาหกรรมเป็นสตราตัม สถานประกอบการเป็นหน่วยตัวอย่าง

##### 1.1.1 การจัดสตราตัม

ประเภทอุตสาหกรรม (รหัส 4 หลัก) เป็นสตราตัม มีจำนวนทั้งสิ้นมี 127 สตราตัม และในแต่ละสตราตัม ได้แบ่งออกเป็น 4 กลุ่ม ตามจำนวนคนทำงาน ดังนี้

กลุ่มที่	1	2	3	4
จำนวนคนทำงาน	1	2-3	4-5	6-10

##### 1.1.2 การเลือกตัวอย่าง

ได้ทำการเลือกสถานประกอบการตัวอย่างในแต่ละสตราตัมและกลุ่มสถานประกอบการด้วยวิธีการสุ่มแบบมีระบบ อย่างอิสระต่อกัน ได้จำนวนสถานประกอบการตัวอย่างทั้งสิ้น 579 แห่ง จากทั้งสิ้น 8,664 แห่ง

##### 1.2 สถานประกอบการที่มีคนทำงานตั้งแต่ 11 คนขึ้นไป

ไม่มีการเลือกสถานประกอบการตัวอย่าง ซึ่งทำการเจนนับสถานประกอบการทุกแห่ง จำนวนทั้งสิ้น 214 แห่ง โดยได้แบ่งสถานประกอบการออกเป็น 10 กลุ่ม ตามจำนวนคนทำงาน ดังนี้

กลุ่มที่	5	6	7	8	9	10	11	12	13	14
จำนวนคนทำงาน	11-15	16-20	21-25	26-30	31-50	51-100	101-200	201-500	501-1,000	≥ 1,001

ดังนั้น จำนวนสถานประกอบการที่ต้องเจนนับทั้งสิ้น 793 แห่ง จากทั้งสิ้น 8,664 แห่ง ซึ่งกระจายไปตามกลุ่มสถานประกอบการ เป็นดังนี้

กลุ่มที่	รวม	1	2	3	4	5	6	7	8	9	10	11	12	13	14
จำนวนสถานประกอบการตัวอย่าง	793	233	198	83	65	106	36	31	11	21	5	2	1	1	0

## 2. วิธีการประมาณผล

ในระดับจังหวัดได้นำเสนอผลการสำรวจ จำแนกตามประเภทอุตสาหกรรมรหัส 2 หลัก และกลุ่มสถานประกอบการ ( จำนวนคนทำงาน ) 6 กลุ่ม คือ

กลุ่มที่	1	2	3	4	5	6
จำนวนคนทำงาน	1 – 15	16 – 25	26 – 30	31 – 50	51 – 200	≥ 201

ในการประมาณค่า กำหนดให้

$$p = 1, 2, 3, \dots, n_{jm} \quad (\text{สถานประกอบการตัวอย่าง})$$

$$m = 1, 2, 3, \dots, 14 \quad (\text{กลุ่มสถานประกอบการ})$$

$$l = 1, 2, 3, \dots, 23 \quad (\text{ประเภทอุตสาหกรรม รหัส 2 หลัก})$$

$$j = 1, 2, 3, \dots, 127 \quad (\text{ประเภทอุตสาหกรรม รหัส 4 หลัก})$$

### 2.1 การหาค่ายอดรวม และการหาค่าประมาณยอดรวม

2.1.1 สูตรการประมาณค่ายอดรวมของลักษณะที่ต้องการศึกษา  $X$  สำหรับสถานประกอบการที่มีคนทำงานระหว่าง 1–10 คน กลุ่มสถานประกอบการ  $m$  ประเภทอุตสาหกรรม  $l$  คือ

$$\hat{X}_{lm} = \sum_{j=1}^{A_l} \hat{X}_{jm} \quad \dots\dots\dots(1)$$

โดยที่  $\hat{X}_{jm}$  คือ ค่าประมาณยอดรวมของลักษณะที่ต้องการศึกษา  $X$  สำหรับสถานประกอบการที่มีคนทำงานระหว่าง 1 – 10 คน กลุ่มสถานประกอบการ  $m$  ประเภทอุตสาหกรรม  $j$  ซึ่ง

$$\hat{X}_{jm} = \sum_{p=1}^{n_{jm}} w_{jm} x_{jmp}$$

$x_{jmp}$  คือ ค่าของลักษณะที่ต้องการศึกษา  $X$  ของสถานประกอบการตัวอย่าง  $p$  กลุ่มสถานประกอบการ  $m$  ประเภทอุตสาหกรรม  $j$

$w_{jm}$  คือ ค่าถ่วงน้ำหนักของกลุ่มสถานประกอบการ  $m$  ประเภทอุตสาหกรรม  $j$  ซึ่ง

$$w_{jm} = \frac{N_{jm}}{n_{jm}}$$

$N_{jm}$  คือ จำนวนสถานประกอบการทั้งสิ้น สำหรับสถานประกอบการที่มีคนทำงานระหว่าง 1 – 10 คน กลุ่มสถานประกอบการ  $m$  ประเภทอุตสาหกรรม

$n_{jm}$  คือ จำนวนสถานประกอบการที่เจ้านับได้ทั้งสิ้น สำหรับสถานประกอบการที่มีคนทำงาน ระหว่าง 1 – 10 คน กลุ่มสถานประกอบการ  $m$  ประเภทอุตสาหกรรม  $j$

$A_l$  คือ จำนวนประเภทอุตสาหกรรม รหัส 4 หลักทั้งสิ้น ที่ประกอบกันเป็นประเภทอุตสาหกรรม รหัส 2 หลัก ในแต่ละประเภทอุตสาหกรรม  $l$

2.1.2 สูตรค่ายอดรวมของลักษณะที่ต้องการศึกษา  $X$  สำหรับสถานประกอบการที่มีคนทำงานตั้งแต่ 11 คนขึ้นไป กลุ่มสถานประกอบการ  $m$  ประเภทอุตสาหกรรม  $l$  คือ

$$X_{lm} = \sum_{j=1}^{A_l} \sum_{p=1}^{M_{jm}} x_{jmp} \dots\dots\dots(2)$$

โดยที่  $M_{jm}$  คือ จำนวนสถานประกอบการทั้งสิ้น สำหรับสถานประกอบการที่มีคนทำงานตั้งแต่ 11 คนขึ้นไป กลุ่มสถานประกอบการ  $m$  ประเภทอุตสาหกรรม  $j$

2.1.3 สูตรค่ายอดรวม และสูตรการประมาณค่ายอดรวมของลักษณะที่ต้องการศึกษา  $X$  สำหรับสถานประกอบการ ประเภทอุตสาหกรรม  $l$  ของแต่ละกลุ่มสถานประกอบการที่ต้องการนำเสนอผล มีจำนวน 6 กลุ่ม คือ

กลุ่ม		ระดับจังหวัด
1. 1 – 15 คน	$m = 1, 2, 3, 4, 5$	$\hat{X}'_{l1} = \sum_{m=1}^4 \hat{X}_{lm} + X_{l5}$
2. 16 – 25 คน	$m = 6, 7$	$X'_{l2} = \sum_{m=6}^7 X_{lm}$
3. 26 – 30 คน	$m = 8$	$X'_{l3} = X_{l8}$
4. 31 – 50 คน	$m = 9$	$X'_{l4} = X_{l9}$
5. 51 – 200 คน	$m = 10, 11$	$X'_{l5} = \sum_{m=10}^{11} X_{lm}$
6. $\geq 201$ คน	$m = 12, 13, 14$	$X'_{l6} = \sum_{m=12}^{14} X_{lm}$

### 3. วิธีการเก็บรวบรวมข้อมูล

การเก็บรวบรวมข้อมูลใช้วิธีส่งเจ้าหน้าที่ ซึ่งเป็นข้าราชการและลูกจ้างของสำนักงานสถิติแห่งชาติ ออกไปทำการสัมภาษณ์เจ้าของผู้ประกอบการหรือผู้ที่ได้รับมอบหมายให้ตอบข้อมูลของสถานประกอบการ อุตสาหกรรมการผลิต ในระหว่าง เดือน กรกฎาคม - กันยายน 2550

#### 4. ความคลาดเคลื่อนของข้อมูล

ข้อมูลที่น่าเสนอไว้ในรายงานฉบับนี้ อาจมีความคลาดเคลื่อนอยู่บ้าง ความคลาดเคลื่อนดังกล่าว เป็นความคลาดเคลื่อนจากการเลือกตัวอย่าง (Sampling error) และความคลาดเคลื่อนที่เกิดจากสาเหตุอื่น (Non-Sampling error) เช่น ผู้ตอบไม่ให้ข้อมูลตามความเป็นจริง ข้อมูลในแบบสอบถามไม่ครบถ้วน การลงรหัสผิดพลาดหรือการบันทึกข้อมูลผิดพลาด เป็นต้น อย่างไรก็ตาม สำนักงานสถิติแห่งชาติได้พยายามควบคุมให้ข้อมูลมีความคลาดเคลื่อนน้อยที่สุด จึงขอให้ผู้ใช้ข้อมูลใช้ข้อมูลด้วยความระมัดระวังตามสมควร

#### 5. การปิดตัวเลข

ผลรวมของแต่ละจำนวนอาจไม่เท่ากับยอดรวม ทั้งนี้เนื่องจากการปิดเศษ



## ภาคผนวก ข

### คำนิยาม

#### แนวคิดและคำนิยาม

##### 1. สถานประกอบการอุตสาหกรรมการผลิต

หมายถึง สถานประกอบการที่ดำเนินกิจการเกี่ยวกับการผลิต ซึ่งหมายถึงการเปลี่ยนรูปวัตถุดิบให้เป็นผลิตภัณฑ์ชนิดใหม่ด้วยเครื่องจักรกลหรือเคมีภัณฑ์ โดยไม่คำนึงถึงว่างานนั้นทำด้วยเครื่องจักรหรือด้วยมือ หรือทำในโรงงาน โรงซ่อม หรือ เคหะสถาน หรือผลิตภัณฑ์นั้นขายส่งหรือขายปลีกก็ตาม การประกอบชิ้นส่วนของผลิตภัณฑ์ที่ผลิตขึ้นนับว่าเป็นการผลิตด้วย

##### 2. การจำแนกประเภทอุตสาหกรรมการผลิต

ในการจัดทำสำมะโนอุตสาหกรรม พ.ศ.2550 ได้จำแนกประเภทอุตสาหกรรมการผลิตตามกิจกรรมทางเศรษฐกิจทุกประเภทตามมาตรฐานสากล (International Standard Industrial Classification of All Economic Activities : ISIC Rev.3.0) ซึ่งอุตสาหกรรมการผลิตจัดอยู่ในประเภท D : การผลิต

การจัดจำแนกโครงสร้างประเภทอุตสาหกรรมการผลิต เป็นดังนี้

หมวด ได้แก่ กลุ่มอุตสาหกรรม ซึ่งแบ่งเป็นกลุ่มย่อยจากประเภท และใช้แทนด้วยเลขรหัส 2 ตัว แรกตั้งแต่ รหัส 15 – 37 รวม 23 หมวด

##### 3. รูปแบบการจัดตั้งตามกฎหมาย

###### 3.1 ส่วนบุคคล ห้างหุ้นส่วนสามัญที่ไม่เป็นนิติบุคคล

หมายถึง สถานประกอบการที่มีเจ้าของเป็นบุคคลธรรมดา คนเดียวหรือหลายคนรวมกัน และให้หมายรวมถึงห้างหุ้นส่วนสามัญที่ไม่จดทะเบียนเป็นนิติบุคคลด้วย

###### 3.2 ห้างหุ้นส่วนสามัญนิติบุคคล ห้างหุ้นส่วนจำกัด

หมายถึง สถานประกอบการที่จัดตั้งขึ้น โดยมีบุคคลตั้งแต่ 2 คนขึ้นไป ร่วมทุนกันเพื่อประกอบการผลิตและมีความรับผิดชอบร่วมกัน โดยการจดทะเบียนตามกฎหมาย

###### 3.3 บริษัทจำกัด บริษัทจำกัด (มหาชน)

**บริษัทจำกัด** หมายถึง สถานประกอบการที่จัดตั้งขึ้นโดยผู้ริเริ่มคนหนึ่ง และได้จดทะเบียนถูกต้องตามกฎหมาย โดยมีผู้ริเริ่มดำเนินการอย่างน้อย 7 คนขึ้นไป

**บริษัทจำกัด (มหาชน)** หมายถึง สถานประกอบการที่จัดตั้งขึ้นโดยการจดทะเบียนจัดตั้งบริษัท การควบบริษัท หรือการแปรสภาพบริษัท และวัตถุประสงค์ที่จะขายหุ้นต่อประชาชน โดยมีผู้ริเริ่มดำเนินการตั้งแต่ 15 คนขึ้นไป

###### 3.4 ส่วนราชการ รัฐวิสาหกิจ

หมายถึง สถานประกอบการที่รัฐบาลเป็นเจ้าของหรือมีทุนอยู่ด้วยไม่น้อยกว่าร้อยละ 50 ของทุนทั้งหมด ในที่นี้หมายถึงรวมถึงสถานประกอบการที่ดำเนินการโดยรัฐบาลด้วย ได้แก่ เรือนจำ โรงฆ่าสัตว์ องค์การพอกหนัง องค์การแก้ว เป็นต้น

### 3.5 สหกรณ์

หมายถึง สถานประกอบการที่จัดตั้งขึ้นในรูปของสหกรณ์ โดยจดทะเบียนถูกต้องตามกฎหมายว่าด้วยสหกรณ์ โดยมีผู้ก่อตั้งไม่น้อยกว่า 10 คน

### 3.6 รูปแบบอื่น ๆ

หมายถึง สถานประกอบการที่จัดตั้งในรูปแบบอื่น ๆ นอกเหนือจากที่กล่าวแล้วข้างต้น เช่น สมาคม สโมสร กลุ่มแม่บ้าน เป็นต้น

## 4. รูปแบบการจัดตั้งทางเศรษฐกิจ

### 4.1 สำนักงานแห่งเดียว

หมายถึง สถานประกอบการที่ไม่เป็นสาขาหรือหน่วยงานย่อยของสถานประกอบการอื่น และไม่มีสาขา หรือหน่วยงานย่อยอื่น

### 4.2 สำนักงานใหญ่

หมายถึง สถานประกอบการที่เป็นเจ้าของและควบคุมกิจการของสถานประกอบการอื่นที่เป็นสำนักงานสาขา หรือหน่วยงานย่อย

### 4.3 สำนักงานสาขา

หมายถึง สถานประกอบการที่เป็นสาขาหรือหน่วยงานย่อยของสถานประกอบการอื่นที่เป็นสำนักงานใหญ่

## 5. ทุนจดทะเบียน

ทุนจดทะเบียนหรือทุนรับอนุญาต หมายถึง ทุนดำเนินการซึ่งผู้เริ่มก่อการได้ระงับไว้เมื่อจดทะเบียนจัดตั้งเป็นนิติบุคคลหรือทุนที่ได้รับอนุญาตเมื่อจัดตั้งเป็นนิติบุคคล ทุนนี้ไม่ได้แสดงถึงเงินที่ได้รับจากผู้ถือหุ้น แต่เป็นการแสดงถึงความประสงค์ของผู้เริ่มก่อการว่าจะมีทุนดำเนินการเป็นจำนวนเงินเท่าใด

## 6. อัตราการใช้กำลังการผลิต

หมายถึง สัดส่วนระหว่างปริมาณผลผลิตจริงกับกำลังการผลิตสูงสุด ที่สามารถผลิตได้ในช่วงเวลาหนึ่ง คำนวณโดยปริมาณการผลิตจริงหารด้วยกำลังการผลิต

## 7. คนทำงาน

หมายถึง คนที่ทำงานในสถานประกอบการทั้งที่ได้รับเงินเดือนและไม่ได้รับเงินเดือน ที่สถานประกอบการ มีอยู่ตามปกติ รวมทั้งผู้ที่ปกติทำงานอยู่ในสถานประกอบการแห่งนี้ แต่ในวันดังกล่าวไม่ได้มาทำงาน เนื่องจากเจ็บป่วย ลาหยุด พักผ่อน โดยได้รับค่าจ้าง/เงินเดือน

คนทำงาน ประกอบด้วย

### 1) คนทำงานโดยไม่ได้รับค่าจ้าง เงินเดือน

หมายถึง เจ้าของกิจการหรือหุ้นส่วนที่ทำงานให้สถานประกอบการ โดยไม่ได้รับค่าจ้าง เงินเดือน และผู้ที่อาศัยอยู่ในครัวเรือนของเจ้าของกิจการ หรือหุ้นส่วน หรือบุคคลอื่น ที่ทำงานให้กับสถานประกอบการอย่างน้อยสัปดาห์ละ 20 ชั่วโมง โดยไม่ได้รับค่าจ้าง เงินเดือนเป็นประจำ

## 2) ลูกจ้างในกรรมวิธีการผลิต

หมายถึง ลูกจ้างทั้งหมดที่ทำงานเกี่ยวข้องโดยตรงกับการผลิตในขั้นตอนต่าง ๆ หรือกิจกรรมที่เกี่ยวข้องกับการผลิต โดยได้รับค่าจ้างเงินเดือน

**ผู้ปฏิบัติงานที่มีฝีมือ** หมายถึง ผู้ที่ทำงานด้านการผลิตซึ่งเคยได้รับการฝึกฝนอบรมมาก่อนอย่างน้อย 3 เดือน หรือผู้มีประสบการณ์ในการทำงาน 5 ปี ขึ้นไปในงานเฉพาะที่ทำอยู่ เช่น ช่างนาช่างดูแลเครื่องจักร ผู้ผลิต หรือติดตั้งอุปกรณ์ ผู้เดินเครื่องจักร ผู้ประกอบชิ้นส่วนต่าง ๆ เป็นต้น

**ผู้ปฏิบัติงานไม่มีฝีมือ** หมายถึง ผู้ที่ทำงานด้านการผลิตที่ได้รับการฝึกงาน ก่อนปฏิบัติงานน้อยกว่า 2 สัปดาห์ เช่น พนักงานทำความสะอาดเครื่องจักร

## 3) ลูกจ้างอื่น ๆ

หมายถึง ลูกจ้างทั้งหมดคนนอกเหนือจากลูกจ้างในกรรมวิธีการผลิต รวมถึงผู้ปฏิบัติงาน นักบริหาร นักวิชาการ เสมียนพนักงาน เช่น ผู้จัดการ ผู้อำนวยการ และกรรมการบริหารที่ได้รับค่าจ้างเงินเดือน ผู้ปฏิบัติงานในห้องทดลองและนักวิจัย พนักงานพิมพ์ดีด พนักงานบัญชี และพนักงานขาย เป็นต้น

**ไม่รวมคนทำงาน ดังต่อไปนี้**

- (1) ผู้บริหารหรือผู้ถือหุ้นที่ได้รับเบี้ยประชุมเป็นครั้งคราว
- (2) คนทำงานของสถานประกอบการอื่นที่มาปฏิบัติงานประจำที่สถานประกอบการแห่งนี้
- (3) คนทำงานที่รับงานไปทำที่บ้านแล้วนำมาส่ง โดยไม่ได้ลงทุนซื้อวัสดุ อุปกรณ์ (หรือถ้ามีการใช้เครื่องมือส่วนตัวเล็กน้อยได้ เช่น มีด เข็ม ค้าย)
- (4) คนงานที่ทำงานเป็นระยะเวลานาน เช่น ลาไปราชการทหาร
- (5) คนที่สถานประกอบการจ้างมาทำงานเฉพาะอย่างเป็นประจำ เช่น กรรมกรที่จ้างมาขนของ พนักงานเดินตลาดหรือตัวแทนขายที่ไม่มีเงินเดือนประจำ

## 8. ค่าตอบแทนแรงงาน

### 8.1 ค่าจ้าง เงินเดือน

หมายถึง เงินที่นายจ้างหรือสถานประกอบการจ่ายให้ลูกจ้าง ในระหว่างเดือนมกราคม - เดือนธันวาคม 2549 (ก่อนหักภาษีเงินได้บุคคลธรรมดา เงินสมทบกองทุนประกันสังคมในส่วนที่ลูกจ้างต้องจ่ายค่าประกันชีวิต และรายจ่ายอื่น ๆ ของลูกจ้าง) ตามข้อตกลงการจ้างแรงงาน โดยอาจจ่ายตามเงื่อนไขของระยะเวลา หรือจ่ายตามปริมาณงาน

### 8.2 ค่าล่วงเวลา โบนัส เงินรางวัลพิเศษ เงินเพิ่มค่าครองชีพ ค่านายหน้า

หมายถึง เงินนอกเหนือจากค่าจ้าง เงินเดือน ที่สถานประกอบการจ่ายให้แก่ลูกจ้างเป็นค่าตอบแทนในการทำงาน

### 8.3 สวัสดิการและผลประโยชน์ตอบแทนอื่น ๆ

หมายถึง ผลประโยชน์ตอบแทนแรงงานที่นายจ้างหรือสถานประกอบการจ่าย หรือบริการให้แก่ลูกจ้าง ได้แก่ ค่าตอบแทนแรงงานที่จ่ายเป็นสิ่งของหรือผลผลิต และสวัสดิการที่นายจ้างจัดหาหรือบริการลูกจ้าง เช่น อาหาร เครื่องดื่ม บ้านพักคนงาน ค่าเช่าบ้าน ค่าซ่อมแซมที่อยู่อาศัย ค่ารักษาพยาบาล บริการดูแลบุตร พาหนะรับส่งมาทำงาน บันเทิงหรือนันทนาการต่าง ๆ ที่จัดให้ลูกจ้าง เป็นต้น ทั้งนี้ไม่รวม

เสื้อผ้า เครื่องแบบที่ใช้เฉพาะในการปฏิบัติงาน (ค่าเสื้อผ้า เครื่องแบบ ที่ใช้เฉพาะในการปฏิบัติงาน ถือเป็น ค่าใช้จ่ายอื่น ๆ ของสถานประกอบการ)

#### 8.4 เงินที่สถานประกอบการจ่ายสมทบเข้ากองทุนเพื่อการประกันสังคม ฯลฯ

หมายถึง เงินที่สถานประกอบการจ่ายสมทบเข้ากองทุนเพื่อการประกันสังคมของทั้งรัฐบาล และเอกชน เพื่อมิให้ลูกจ้างได้รับความเดือดร้อนเมื่อต้องขาดรายได้ไปบางส่วนหรือทั้งหมด อันเนื่องมาจากการเจ็บป่วยหรือประสบอันตรายทั้งในและนอกเวลาทำงาน การคลอดบุตร ทูพพลภาพ การว่างงาน ชราภาพ และเสียชีวิต เงินดังกล่าว เช่น เงินสมทบกองทุนประกันสังคม กองทุนเงินทดแทน กองทุนสำรองเลี้ยงชีพ เป็นต้น

#### 9. ค่าซื้อวัตถุดิบและวัสดุประกอบที่ใช้ในการผลิต

หมายถึง มูลค่าของวัตถุดิบและส่วนประกอบที่สถานประกอบการจัดซื้อ หรือได้รับมาจาก สำนักงานใหญ่ ในระหว่างเดือนมกราคม - เดือนธันวาคม 2549 เพื่อใช้ในการผลิตโดยสถานประกอบการเอง หรือจ้างสถานประกอบการอื่นหรือผู้อื่นทำการผลิต มูลค่าดังกล่าวเป็นมูลค่าที่นำส่งถึงสถานประกอบการ ซึ่งรวมค่าภาษีขาเข้า ค่าขนส่ง ค่าประกันภัย ค่าบรรจุหีบห่อ เป็นต้น

#### 10. ค่าเชื้อเพลิง

หมายถึง มูลค่าของเชื้อเพลิงทุกชนิดที่ซื้อมา เพื่อใช้เป็นเชื้อเพลิงสำหรับพลังงานและความร้อน ไม่รวม เชื้อเพลิงที่เป็นส่วนประกอบของผลิตภัณฑ์ หรือที่ใช้ในการผลิตกระแสไฟฟ้า หรือเชื้อเพลิงที่ได้จาก ผลพลอยได้ของกิจกรรมการผลิต เช่น ขี้เลื่อย เป็นต้น

#### 11. ค่าไฟฟ้าที่ใช้ในการผลิต

คือ มูลค่าไฟฟ้าทั้งหมดที่สถานประกอบการซื้อระหว่างเดือนมกราคม - เดือนธันวาคม 2549 รวมทั้งค่าไฟฟ้าที่ได้รับจากหน่วยพลังงานของสถานประกอบการอื่นแต่อยู่ในเครือข่ายเดียวกัน โดยจะต้องประมาณ มูลค่าเหมือนกับการซื้อขายโดยปกติ

#### 12. ค่าใช้จ่ายในการบำรุงรักษาและซ่อมแซมเครื่องจักร เครื่องมือฯ

หมายถึง มูลค่าของค่าใช้จ่ายทั้งหมดที่ใช้ในการซ่อมแซมและบำรุงอาคาร และสินทรัพย์ถาวรอื่น เพื่อให้อยู่ในสภาพที่ดีใช้งานต่อไปได้ ทั้งนี้ให้รวมค่าใช้จ่ายในการบำรุงรักษา ซ่อมแซมที่จัดทำโดยสถานประกอบการที่อยู่ในเครือข่ายเดียวกันและให้ประมาณมูลค่าในการซ่อมแซมเหมือนกับการว่าจ้างสถานประกอบการอื่นหรือผู้อื่น

#### 13. ค่าซื้อสินค้าที่ซื้อมาจำหน่ายในสภาพเดิม

หมายถึง มูลค่าในการซื้อสินค้าเพื่อนำมาจำหน่ายในสภาพเดิม โดยไม่มีการเปลี่ยนแปลงสภาพ

#### 14. ค่าจ้างเหมาจ่ายให้สถานประกอบการอื่นผลิตสินค้าให้ โดยสถานประกอบการจัดหาวัสดุให้

หมายถึง จำนวนเงินที่จ่ายเป็นค่าจ้างให้กับสถานประกอบการอื่น เพื่อทำการผลิตสินค้า โดย วัตถุดิบและส่วนประกอบในการผลิตเป็นของสถานประกอบการผู้จ้าง

#### 15. มูลค่าสินค้า วัตถุดิบและวัสดุประกอบฯ คงเหลือ

หมายถึง มูลค่าของสินค้า วัตถุดิบและวัสดุประกอบฯ ของสถานประกอบการที่ยังคงเหลืออยู่ โดยไม่คำนึงว่าจะเก็บไว้ ณ ที่ใดก็ตาม

**มูลค่าคงเหลือต้นปี** คือ มูลค่าของสินค้า วัตถุดิบและวัสดุประกอบฯ ที่เหลือมาจากปีก่อน เมื่อ 1 มกราคม 2549

**มูลค่าคงเหลือปลายปี** คือ มูลค่าของสินค้า วัตถุดิบและวัสดุประกอบฯ ที่เหลืออยู่เมื่อ 31 ธันวาคม 2549

#### 16. ส่วนเปลี่ยนแปลงมูลค่าสินค้า วัตถุดิบและวัสดุประกอบฯ คงเหลือ

หมายถึง ผลต่างระหว่างมูลค่าคงเหลือปลายปีและมูลค่าคงเหลือต้นปี (มูลค่าปลายปี – มูลค่าต้นปี)

#### 17. ค่าใช้จ่ายอื่น ๆ ของสถานประกอบการ

หมายถึง ค่าใช้จ่ายในการดำเนินกิจการต่าง ๆ ของสถานประกอบการ เช่น ค่าเช่าที่ดิน ค่าเช่าอาคาร และที่ดินฯ ค่าเสื่อมราคาสินทรัพย์ถาวรทุกประเภท ค่าน้ำประปา ค่าไฟฟ้า ค่าไปรษณีย์ ค่าโทรศัพท์ ค่าโทรศัพท์ ค่าทำบัญชี ค่าปรึกษา ค่าดอกเบี้ยจ่าย หนี้สูญ ค่าภาษี ค่าโฆษณา ค่านายหน้า และอื่น ๆ เป็นต้น

#### 18. มูลค่าขายผลผลิต

หมายถึง มูลค่าการจำหน่ายผลิตภัณฑ์ที่สถานประกอบการผลิตขึ้นเองและ/หรือที่สถานประกอบการอื่นผลิตให้ โดยสถานประกอบการเป็นผู้จ่ายค่าวัสดุ และวัสดุประกอบที่ใช้ในการผลิตในระหว่างเดือนมกราคม - เดือนธันวาคม 2549 ทั้งนี้ให้รวมมูลค่าผลผลิตที่สถานประกอบการผลิตเพื่อใช้เอง หรือให้คนทำงาน เป็นส่วนหนึ่งของค่าตอบแทนแรงงาน ผลผลิตที่จัดส่งให้สำนักงานใหญ่ สำนักงานสาขา หรือสำนักงานขายของโรงงาน และรายรับจากการขายผลพลอยได้และเศษวัสดุ

#### 19. รายรับจากการขายสินค้าที่ซื้อมาจำหน่ายในสภาพเดิม

หมายถึง จำนวนเงินที่สถานประกอบการได้รับจากการขายสินค้าที่ซื้อมาจำหน่าย โดยไม่มีการเปลี่ยนแปลงสภาพ

#### 20. ค่ารับจ้างเหมาทำการผลิตสินค้าให้สถานประกอบการอื่น โดยสถานประกอบการเป็นผู้จัดหาวัสดุให้

หมายถึง จำนวนเงินที่ได้รับจากผู้จ้างในการรับจ้างเหมาทำการผลิตสินค้า โดยผู้จ้างจัดหาวัสดุให้ ถ้าเป็นการรับจ้างเหมาผลิตสินค้าให้สถานประกอบการในเครือเดียวกัน ให้คิดค่าบริการในการผลิตตามราคาตลาด ถ้าประมาณไม่ได้ก็ให้คิดจากค่าใช้จ่ายต่าง ๆ ที่เกิดขึ้นจริง โดยไม่รวมค่าวัสดุที่ผู้จ้างจัดหาให้

#### 21. รายรับจากการให้บริการ บำรุงรักษา ซ่อมแซมและติดตั้งให้แก่สถานประกอบการอื่น

หมายถึง จำนวนเงินที่สถานประกอบการได้รับจากการให้บริการ บำรุงรักษาซ่อมแซมและติดตั้งเครื่องจักรหรือโรงงานให้กับสถานประกอบการอื่นหรือลูกค้า สำหรับค่าบริการในการให้บริการแก่สถานประกอบการอื่นในเครือเดียวกัน ให้คิดมูลค่าการบริการโดยรวมค่าแรงงาน ค่าดำเนินการ และค่าวัสดุที่ใช้ในการให้บริการ

## 22. รายรับอื่น ๆ

หมายถึงมูลค่ารายรับอื่น ๆ ของสถานประกอบการ เช่น รายรับจากการขายกากของเสีย หรือวัสดุเหลือใช้ของสถานประกอบการและค่าขายกระแสไฟฟ้า เป็นต้น

## 23. สินทรัพย์ถาวร

หมายถึง สินทรัพย์ที่ปกติมีอายุการใช้งานมากกว่า 1 ปีขึ้นไป เช่น ที่ดิน อาคาร สิ่งก่อสร้าง เครื่องจักร ยานพาหนะ เป็นต้น รวมถึงส่วนเพิ่มเติม คัดแปลง ปรับปรุง เพื่อยืดอายุการใช้งานหรือเพิ่มประสิทธิภาพ มูลค่าของสินทรัพย์เหล่านี้ ต้องคิดเป็นมูลค่าของสินทรัพย์ถาวรใหม่

สินทรัพย์ถาวร แบ่งออกเป็น

- ที่ดิน
- อาคาร และสิ่งก่อสร้าง
- เครื่องจักรและเครื่องมือ ฯลฯ เช่น เครื่องกำเนิดไฟฟ้า เครื่องมือที่ใช้ในงานโลหะ หรือเหมืองแร่ เครื่องมือก่อสร้าง เครื่องมือที่ใช้ในงานอุตสาหกรรม เช่น รถเครน เครื่องยกและอื่น ๆ ที่คล้ายคลึงกัน เป็นต้น
- ยานพาหนะ ได้แก่ รถยนต์ แทรคเตอร์ รถบรรทุก เป็นต้น
- เครื่องใช้ในสำนักงาน (ครุภัณฑ์) ได้แก่ เครื่องคอมพิวเตอร์ เครื่องคำนวณ เฟอร์นิเจอร์ เครื่องตกแต่งสำนักงาน เป็นต้น
- สินทรัพย์ถาวรอื่น ๆ เช่น ซอฟต์แวร์ ลิขสิทธิ์ สิทธิบัตร เป็นต้น

## 24. มูลค่าสินทรัพย์ถาวรที่ซื้อหรือผลิตขึ้นใช้เองระหว่างปี

หมายถึง สินทรัพย์ถาวรที่สถานประกอบการซื้อมาเพิ่มเติมหรือผลิตขึ้นใช้เอง ระหว่างเดือนมกราคม - เดือนธันวาคม 2549

- **สินทรัพย์ถาวรใหม่** หมายถึง สินทรัพย์ถาวรที่ยังไม่เคยถูกใช้ภายในประเทศมาก่อนที่สถานประกอบการจะซื้อมา โดยไม่คำนึงว่าสินทรัพย์ถาวรนั้นจะถูกใช้ในต่างประเทศมาก่อนหรือไม่
- **สินทรัพย์ถาวรที่ผลิตขึ้นใช้เอง** หมายถึง ค่าใช้จ่ายทั้งหมดที่ใช้ในการสร้างหรือผลิตสินทรัพย์ถาวร ขึ้นเพื่อใช้งานในสถานประกอบการ และที่ใช้ในการซ่อมแซมใหญ่ที่สามารถเพิ่มประสิทธิภาพการทำงาน หรือยืดอายุการใช้งานของสินทรัพย์ถาวรนั้น ค่าใช้จ่ายดังกล่าว ได้แก่ ค่าแรงงาน ค่าวัสดุ เป็นต้น

## 25. มูลค่าสินทรัพย์ถาวรที่ขายระหว่างปี

หมายถึง มูลค่าตามราคาขายสินทรัพย์ถาวรที่ขายไประหว่าง เดือนมกราคม - เดือนธันวาคม 2549 รวมถึงมูลค่าสินทรัพย์ถาวรที่ใช้แล้ว และได้นำไปแลกเปลี่ยนเป็นสินทรัพย์ใหม่โดยการจ่ายเงินเพิ่มขึ้น ให้ถือว่าราคาสินทรัพย์เดิม คือ มูลค่าขายสินทรัพย์ถาวรที่ใช้แล้ว และราคาสินทรัพย์เดิมบวกจำนวนเงินที่จ่ายเพิ่ม เป็นมูลค่าซื้อสินทรัพย์ถาวรใหม่ การบันทึกมูลค่าสินทรัพย์ถาวรที่ขายระหว่างปี ให้บันทึกตามราคาที่ขายได้จริง

## 26. ค่าโอนกรรมสิทธิ์

หมายถึง มูลค่าของค่าใช้จ่ายในการโอนสิทธิครอบครองสินทรัพย์ ระหว่างเจ้าของสินทรัพย์นั้นให้กับบุคคลอื่น

## 27. มูลค่าเพิ่ม

คำนวณโดย : มูลค่าเพิ่ม = มูลค่าผลผลิต - ค่าใช้จ่ายชั้นกลาง

มูลค่าผลผลิต หมายถึง รายรับของสถานประกอบการในรอบปี 2549 ซึ่งได้แก่

- (1) มูลค่าขายผลผลิต
- (2) รายรับจากการขายสินค้าที่ซื้อมาจำหน่ายในสภาพเดิม
- (3) รายรับจากการรับจ้างเหมาทำการผลิตสินค้าให้สถานประกอบการอื่น โดยสถานประกอบการจัดหาวัสดุให้
- (4) รายรับจากการให้บริการ บำรุงรักษา ซ่อมแซม และติดตั้ง ให้แก่สถานประกอบการอื่น
- (5) รายรับจากการให้เช่าอาคาร อาคารพร้อมที่ดิน ยานพาหนะ เครื่องจักรและอุปกรณ์ฯ และรายรับอื่น ๆ
- (6) ส่วนเปลี่ยนแปลงมูลค่าสินค้าคงเหลือ

ค่าใช้จ่ายชั้นกลาง หมายถึง รายจ่ายที่ใช้ในการดำเนินการในขบวนการผลิตของสถานประกอบการในรอบปี 2549 ซึ่งได้แก่

- (1) ค่าซื้อวัตถุดิบ และวัสดุประกอบที่ใช้ในการผลิต
- (2) ค่าใช้จ่ายในการผลิต
- (3) ค่าซื้อสินค้าที่ซื้อมาจำหน่ายในสภาพเดิม
- (4) ค่าจ้างเหมาจ่ายให้สถานประกอบการอื่นผลิตสินค้าให้
- (5) ค่าใช้จ่ายในการขาย ของสถานประกอบการ (ค่าโฆษณา ค่าขนส่งสินค้าที่ขาย ค่านายหน้า ค่าประกันภัย ค่าใช้จ่ายอื่น ๆ)
- (6) ค่าใช้จ่ายในการบริหารและดำเนินงานของสถานประกอบการ (ค่าใช้จ่ายอื่น ๆ ในการดำเนินกิจการ หักด้วยค่าเช่าที่ดิน ดอกเบี้ยจ่าย หนี้สูญ ขาดทุนจากการเปลี่ยนแปลงอัตราแลกเปลี่ยนฯ)
- (7) ส่วนเปลี่ยนแปลงมูลค่าวัตถุดิบและวัสดุประกอบฯ คงเหลือ



# คณะผู้จัดทำ CD - ROM

หน่วยงานเจ้าของเรื่อง

สำนักงานสถิติจังหวัดหนองบัวลำภู

โทร. 0 4231 2762

กลุ่มบูรณาการข้อมูลสถิติ

หน่วยงานผลิตและออกแบบ

สำนักสถิติพยากรณ์

โทร. 0 2281 0333 ต่อ 1415 - 1418

