

สำมะโนอุตสาหกรรม พ.ศ. 2550

จังหวัดหนองคาย

THE 2007 INDUSTRIAL CENSUS

NONG KHAI PROVINCE



E1005F5000000P58B1



สำนักงานสถิติแห่งชาติ

NATIONAL STATISTICAL OFFICE

**คำนำ**

**บทสรุปสำหรับผู้บริหาร**

**สารบัญตาราง**

**บทที่ 1 บทนำ**

- \* ความเป็นมา
- \* วัตถุประสงค์
- \* ขอบข่ายและคุ้มครอง
- \* ดาบเวลาอ้างอิง
- \* รายการข้อมูลที่เกี่ยวข้อง
- \* ประโยชน์ของข้อมูล

**บทที่ 2 สรุปข้อมูลที่สำคัญ**

- \* ข้อมูลทั่วไปของสถานประกอบการอุตสาหกรรมการผลิต
- \* ข้อมูลสถิติที่สำคัญ จำแนกตามขนาดของสถานประกอบการและหมวดอุตสาหกรรม

**สารบัญตารางสถิติ**

- \* ภาค 1 ข้อมูลทั่วไปของสถานประกอบการ
  - \* ตอนที่ 1 จำแนกตามอำเภอ
  - \* ตอนที่ 2 จำแนกตามขนาดของสถานประกอบการ
  - \* ตอนที่ 3 จำแนกตามหมวดอุตสาหกรรม
- \* ภาค 2 ข้อมูลการดำเนินงานกิจการของสถานประกอบการ
  - \* ตอนที่ 1 จำแนกตามขนาดของสถานประกอบการ
  - \* ตอนที่ 2 จำแนกตามหมวดอุตสาหกรรม

**ภาคผนวก**

- \* ภาคผนวก ก ระเบียบวิธี
- \* ภาคผนวก ข ดำเนินการ

**คณะผู้จัดทำ CD-ROM**

**หน่วยงานที่เผยแพร่**

**ตารางสถิติในรูปแบบ Format Excel**

- \* ภาค 1 ข้อมูลทั่วไปของสถานประกอบการ
  - \* ตอนที่ 1 จำแนกตามอำเภอ
  - \* ตอนที่ 2 จำแนกตามขนาดของสถานประกอบการ
  - \* ตอนที่ 3 จำแนกตามประเภทอุตสาหกรรม
- \* ภาค 2 ข้อมูลการดำเนินงานกิจการของสถานประกอบการ
  - \* ตอนที่ 1 จำแนกตามขนาดของสถานประกอบการ
  - \* ตอนที่ 2 จำแนกตามประเภทอุตสาหกรรม

**หน่วยงานที่เผยแพร่**

สำนักสถิติพยากรณ์  
สำนักงานสถิติแห่งชาติ  
ถนนหลานหลวง เขตป้อมปราบศัตรูพ่าย กทม. 10100  
โทรศัพท์ 0 2281 0333 ต่อ 1413  
โทรสาร 0 2281 6438  
ไปรษณีย์อิเล็กทรอนิกส์ : binfopub@nso.go.th

**หรือ**

สำนักงานสถิติจังหวัดหนองคาย  
อาคารศาลากลางจังหวัดหลังใหม่ ชั้น 3  
อำเภอเมือง จังหวัดหนองคาย 43000  
โทร. 0 4241 1068  
โทรสาร 0 4242 2847  
ไปรษณีย์อิเล็กทรอนิกส์: nongkhai@nso.go.th

**Distributed by**

Statistical Forecasting Bureau,  
National Statistical Office,  
Lam Luang Rd., Bangkok 10100, THAILAND  
Tel. : + 66 2281 0333 ext. 1413  
Fax : + 66 2281 6438  
E-mail: binfopub@nso.go.th  
<http://www.nso.go.th>

**Or**

Nong Khai Provincial Statistical Office  
Nong Khai City Hall (3<sup>rd</sup> Floor)  
Muang , Nong Khai 43000, Thailand  
Tel. +66 4241 1068  
Fax +66 4242 2847  
Email: [nongkhai@nso.go.th](mailto:nongkhai@nso.go.th)  
<http://nongkhai.nso.go.th>

**ปีที่จัดพิมพ์**

2552

**Published**

2009

**ISBN 978-974-11-2991-1**

## คำนำ

ข้อมูลสถิติอุตสาหกรรมการผลิต เป็นข้อมูลที่มีความสำคัญสำหรับการกำหนดนโยบายและวางแผนพัฒนาด้านเศรษฐกิจ และอุตสาหกรรมทั้งในระดับประเทศและระดับจังหวัด สำนักงานสถิติแห่งชาติ ซึ่งเป็นหน่วยงานที่รับผิดชอบในการจัดเก็บข้อมูลทั้งทางด้านเศรษฐกิจและสังคมของประเทศ จำเป็นจะต้องจัดหาข้อมูลสถิติที่เกี่ยวข้อง เพื่อให้ประเทศมีข้อมูลสถิติพื้นฐานที่สำคัญ และเพื่อให้สอดคล้องกับข้อเสนอแนะขององค์การสหประชาชาติที่เสนอแนะให้จัดทำสำมะโนทุก 10 ปี จึงกำหนดให้มีการจัดทำสำมะโนอุตสาหกรรมขึ้น ซึ่งเป็นการจัดทำครั้งที่ 3 ของประเทศไทย เพื่อให้ทุกภาคสามารถนำข้อมูลไปใช้ประโยชน์ กล่าวคือภาครัฐใช้ในการวางแผน กำหนดนโยบาย และทิศทางการพัฒนาเศรษฐกิจด้านอุตสาหกรรมการผลิต ทั้งในระดับประเทศและระดับท้องถิ่น การจัดทำแผนส่งเสริมวิสาหกิจขนาดกลางและขนาดย่อม (SMEs) ใช้ในการจัดทำบัญชีประชาชาติ ใช้ประกอบการพิจารณาจัดโครงสร้างพื้นฐาน เพื่อสนับสนุนและส่งเสริมอุตสาหกรรมการผลิตของประเทศไทยได้อย่างมีประสิทธิภาพ สำหรับภาคเอกชนใช้เป็นเครื่องมือสำหรับผู้ประกอบการในการวางแผนธุรกิจ การตัดสินใจลงทุนขยายกิจการขยายสาขา การพิจารณาเปรียบเทียบกับกิจการอื่น ๆ การบริหารและควบคุมการดำเนินงานกิจการด้านต่าง ๆ ให้มีประสิทธิภาพยิ่งขึ้น และสุดท้ายภาคประชาชนใช้ในการพิจารณาประกอบการตัดสินใจเข้ามาลงทุน การศึกษาวิเคราะห์เชิงลึกเกี่ยวกับอุตสาหกรรมการผลิตที่อยู่ในความสนใจ และเรื่องที่เกี่ยวข้อง

ในการจัดทำสำมะโนอุตสาหกรรมครั้งนี้ ได้ดำเนินการเก็บรวบรวมข้อมูลเป็น 2 ขั้นตอนคือ ขั้นการเก็บรวบรวมข้อมูลพื้นฐานของสถานประกอบการทุกประเภท และขั้นการเก็บรวบรวมข้อมูลรายละเอียด ซึ่งจะเก็บรวบรวมรายละเอียดเฉพาะการประกอบอุตสาหกรรมการผลิต

รายงานฉบับนี้ เป็นรายงานผลการเก็บรวบรวมข้อมูลรายละเอียดเกี่ยวกับการประกอบกิจการของสถานประกอบการ ซึ่งดำเนินการเก็บรวบรวมข้อมูลระหว่างเดือนกรกฎาคม – กันยายน 2550 ข้อมูลที่นำเสนอเป็นข้อมูลของสถานประกอบการที่มีคนทำงานตั้งแต่ 1 คนขึ้นไป ที่ประกอบอุตสาหกรรมการผลิตที่ตั้งอยู่ในเขตเทศบาล และนอกเขตเทศบาลของ จังหวัด หนองคาย

สำนักงานสถิติแห่งชาติ ขอขอบคุณผู้ประกอบการและผู้เกี่ยวข้องทุกฝ่ายที่ได้ให้ความร่วมมือในการให้ข้อมูล ซึ่งเป็นผลให้การปฏิบัติงานครั้งนี้สำเร็จลุล่วงไปด้วยดี

## บทสรุปสำหรับผู้บริหาร

ปัจจุบันโครงสร้างการผลิตของประเทศไทยได้เปลี่ยนแปลงจากระบบเศรษฐกิจแบบเกษตรกรรมมาเป็นระบบเศรษฐกิจแบบอุตสาหกรรมมากขึ้น นอกจากนี้จะมีอุตสาหกรรมใหม่ๆ เกิดขึ้นจำนวนมากแล้ว ลักษณะการประกอบอุตสาหกรรมขนาดเล็กและอุตสาหกรรมในครัวเรือนก็มีบทบาทต่อการเจริญเติบโตทางเศรษฐกิจโดยรวมของประเทศมากขึ้น สำนักงานสถิติแห่งชาติ ในฐานะเป็นหน่วยงานที่รับผิดชอบในการเก็บรวบรวมข้อมูลทั้งทางด้านเศรษฐกิจและสังคมของประเทศ จึงกำหนดให้มีการจัดทำสำมะโนอุตสาหกรรม พ.ศ. 2550 ขึ้น ซึ่งนับเป็นครั้งที่ 3 ของประเทศไทย โดยครั้งแรกจัดทำในปี พ.ศ. 2507 และครั้งที่สองในปี พ.ศ. 2540

ในการจัดทำสำมะโนอุตสาหกรรมครั้งนี้ได้ดำเนินการเก็บรวบรวมข้อมูลเป็น 2 ขั้นตอนคือ ขั้นการเก็บรวบรวมข้อมูลพื้นฐานของสถานประกอบการทุกประเภท และขั้นการเก็บรวบรวมข้อมูลรายละเอียด ซึ่งจะเก็บรวบรวมรายละเอียดเฉพาะการประกอบอุตสาหกรรมการผลิต

สำหรับรายงานผลสำมะโนอุตสาหกรรม พ.ศ. 2550 ฉบับนี้เป็นผลการเก็บรวบรวมข้อมูลรายละเอียดเกี่ยวกับการประกอบกิจการของสถานประกอบการในปี 2549 ซึ่งดำเนินการเก็บรวบรวมข้อมูลระหว่างเดือนกรกฎาคม - กันยายน พ.ศ. 2550 ข้อมูลที่น่าเสนอเป็นข้อมูลของสถานประกอบการที่มีคนทำงานตั้งแต่ 1 คนขึ้นไป ที่ประกอบอุตสาหกรรมการผลิตที่ตั้งอยู่ในเขตเทศบาลและนอกเขตเทศบาลของจังหวัดหนองคาย ซึ่งสรุปได้ดังนี้

1. จำนวนสถานประกอบการ จำแนกตามขนาดอุตสาหกรรม ผลจากสำมะโนอุตสาหกรรม พ.ศ. 2550 พบว่า มีจำนวนสถานประกอบการอุตสาหกรรมการผลิตที่มีคนทำงานตั้งแต่ 1 คนขึ้นไปที่ตั้งอยู่ในจังหวัดหนองคายทั้งสิ้น 6,161 แห่ง อุตสาหกรรมที่สำคัญในจังหวัดนี้ได้แก่ การผลิตไม้และผลิตภัณฑ์จากไม้และไม้ก๊อ ก (ไม่รวมเฟอร์นิเจอร์) การผลิตผลิตภัณฑ์อาหารและเครื่องดื่ม การผลิตเครื่องแต่งกาย รวมทั้งการตกแต่งและซ่อมสีขนสัตว์ โดยมีสถานประกอบการด้านนี้ร้อยละ 37.4 29.1 และ 21.0 ตามลำดับ นอกจากนี้อุตสาหกรรมสำคัญในลำดับรองลงมา ได้แก่ การผลิตสิ่งทอ ซึ่งมีสถานประกอบการร้อยละ 5.0 การผลิตผลิตภัณฑ์ที่ทำจากโลหะประดิษฐ์ ยกเว้นเครื่องจักรและอุปกรณ์ ร้อยละ 3.1 และการผลิตเฟอร์นิเจอร์ รวมทั้งการผลิตซึ่งมิได้จัดประเภทไว้ในที่อื่น ร้อยละ 1.4

แผนภูมิ ก ร้อยละของสถานประกอบการอุตสาหกรรม  
การผลิต จำแนกตามหมวดอุตสาหกรรม

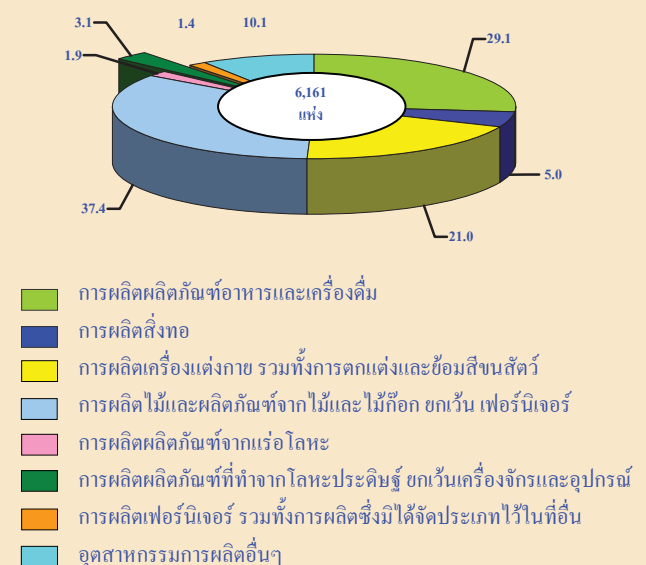

2. ขนาดของสถานประกอบการ สถานประกอบการส่วนใหญ่หรือร้อยละ 98.3 เป็นขนาดเล็ก คือมีพนักงาน 1- 15 คน ที่มีพนักงานมากกว่า 15 คนอยู่เพียงร้อยละ 1.7 ในจำนวนมากกว่าครึ่งหนึ่งอยู่ที่ขนาดคนทำงาน 16-25คนและที่มีพนักงานมากกว่า 200 คน มีน้อยมาก

แผนภูมิ ข จำนวนสถานประกอบการอุตสาหกรรมผลิตจำแนกตามขนาดของสถานประกอบการ (จำนวนคนทำงาน)

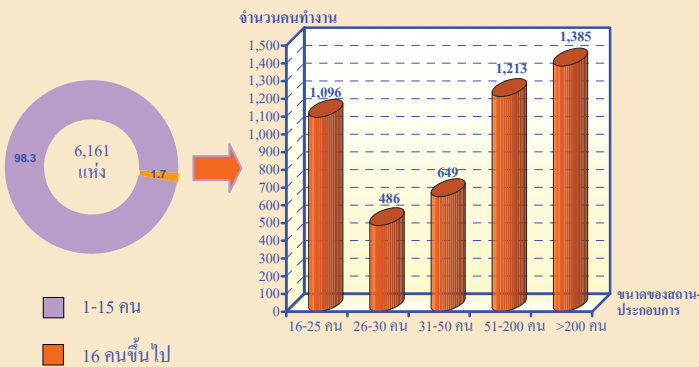

4. รูปแบบการจัดตั้งทางเศรษฐกิจ สถานประกอบการที่พบในการสำมะโนในครั้งนี้ ร้อยละ 99.9 เป็นสำนักงานแห่งเดียว ไม่มีสำนักงานใหญ่หรือสำนักงานสาขาอยู่ที่ใดอีก ที่เหลือเป็นสำนักงานสาขาและสำนักงานใหญ่เท่ากันคือ ร้อยละ 0.5

แผนภูมิ ง ร้อยละของสถานประกอบการอุตสาหกรรมการผลิตจำแนกตามรูปแบบการจัดตั้งทางเศรษฐกิจ

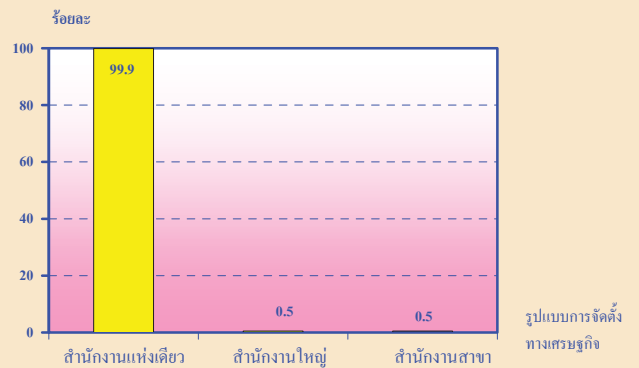

### 3. รูปแบบการจัดตั้งตามกฎหมาย

สถานประกอบการส่วนใหญ่ร้อยละ 97.7 มีรูปแบบการจัดตั้งเป็นส่วนบุคคลจำนวน ส่วนที่มีรูปแบบการจัดตั้งอื่น ๆ (กลุ่มแม่บ้าน กลุ่มจักสาน เป็นต้น) ร้อยละ 1.8 และที่เหลือกระจายอยู่ในรูปห้างหุ้นจำกัด ห้างหุ้นส่วนสามัญนิติบุคคล บริษัทจำกัด บริษัทจำกัด (มหาชน) ส่วนราชการ รัฐวิสาหกิจ ร้อยละ 0.5

แผนภูมิ ค ร้อยละของสถานประกอบการอุตสาหกรรมผลิตจำแนกตามรูปแบบการจัดตั้งตามกฎหมาย

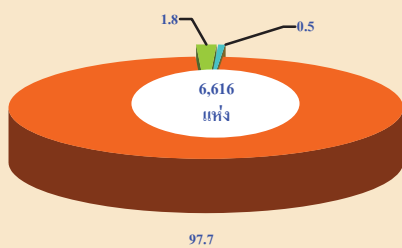

5. ระยะเวลาในการดำเนินกิจการ เมื่อพิจารณาระยะเวลาการในการดำเนินกิจการของสถานประกอบการ พบว่า ระยะเวลาในการดำเนินกิจการจะอยู่ในช่วง 10 – 19 ปีมากที่สุดคือร้อยละ 42.5 รองลงมาเป็น ช่วง 5 – 9 ปี ร้อยละ 35.1 และน้อยกว่า 5 ปี ร้อยละ 14.8 ที่เหลือกระจายอยู่ในช่วง 20 – 30 ปีขึ้นไปร้อยละ 7.6

แผนภูมิ จ ร้อยละของสถานประกอบการอุตสาหกรรมผลิตจำแนกตามระยะเวลาในการดำเนินกิจการ

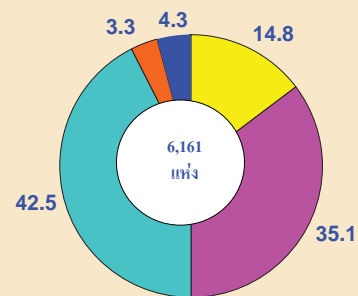

**6.จำนวนคนทำงาน และลูกจ้าง** คนทำงานในสถานประกอบการอุตสาหกรรมการผลิตที่ตั้งอยู่ในจังหวัดหนองคายรวมทั้งสิ้น16,143 คน โดยในจำนวนนี้เป็นลูกจ้างประมาณ 6,736 คนเมื่อจำแนกลูกจ้างตามประเภทอุตสาหกรรมต่าง ๆ พบว่า ส่วนใหญ่หรือร้อยละ33.5 ทำงานในอุตสาหกรรมการผลิตผลิตภัณฑ์อาหารและเครื่องดื่ม รองลงมาอยู่ในการผลิตไม้และผลิตภัณฑ์จากไม้และไม้ก๊อก ยกเว้น เฟอร์นิเจอร์ อยู่ในการผลิตเครื่องแต่งกาย รวมทั้งการตกแต่งและซ่อมสีขนสัตว์ รวมทั้งการผลิตสิ่งทอ การผลิตเฟอร์นิเจอร์ รวมทั้งการผลิตซึ่งมิได้จัดประเภทไว้ในที่อื่นร้อยละ 12.9 9.2 และ 4.6 ตามลำดับ และที่ทำงานในอุตสาหกรรมการผลิตในหมวดอื่น ๆ นอกเหนือจากที่กล่าวมาข้างต้นมีสัดส่วนต่ำกว่าร้อยละ3.0

**7.ค่าตอบแทนแรงงาน ลูกจ้างในในอุตสาหกรรมการผลิต**ได้รับค่าตอบแทนแรงงานรวมทั้งสิ้น 373,362 พันบาทหรือเฉลี่ยต่อคนต่อปี 55,428 บาท โดยลูกจ้างอุตสาหกรรมการผลิต การผลิตผลิตภัณฑ์ที่ทำจากโลหะประดิษฐ์ ยกเว้นเครื่องจักรและอุปกรณ์ 564,579 บาท รองลงมาได้แก่การผลิตสิ่งทอ การผลิตผลิตภัณฑ์อาหารและเครื่องดื่ม ซึ่งได้รับค่าตอบแทนแรงงานเฉลี่ยต่อคนต่อปี 65,558 บาท และ 64,120 บาท ตามลำดับ

## **8.ข้อคิดเห็นและข้อเสนอแนะ**

การประกอบอุตสาหกรรมการผลิตในจังหวัดหนองคายมีการเจริญเติบโตอย่างรวดเร็วจากจำนวนสถานประกอบการที่เพิ่มขึ้นในอัตราที่สูงรวมทั้งการจ้างงานและมูลค่าผลผลิตที่มีอัตราเพิ่มขึ้นนั้นส่งผลให้กับระบบเศรษฐกิจโดยรวมปรับตัวดีขึ้นอย่างไรก็ตาม การเจริญเติบโตของเศรษฐกิจจังหวัดหนองคายในอนาคตอย่างยิ่งจำเป็นต้องมุ่งเน้นการลงทุนขยายกิจการการเพิ่มกำลังการผลิตและการจ้างงาน รวมทั้งการปรับปรุงสินค้าและบริการ เพื่อให้ตอบสนองความต้องการของตลาดได้

## สารบัญตาราง

- |         |  |
|---------|--|
| ตาราง ก | จำนวนและร้อยละของสถานประกอบการอุตสาหกรรมการผลิต จำแนกตามอำเภอ  |
| ตาราง ข | จำนวนและร้อยละของสถานประกอบการอุตสาหกรรมการผลิต จำแนกตามลักษณะของสถานประกอบการ                                 |
| ตาราง ค | จำนวนและร้อยละของสถานประกอบการอุตสาหกรรมการผลิต จำแนกตามหมวดอุตสาหกรรม   |
| ตาราง ง | จำนวนและร้อยละของคนทำงาน ลูกจ้าง และค่าตอบแทนแรงงาน จำแนกตามขนาดของสถานประกอบการ และหมวดอุตสาหกรรม             |
| ตาราง จ | มูลค่าผลผลิต และมูลค่าเพิ่มของสถานประกอบการอุตสาหกรรมการผลิต จำแนกตามขนาดของสถานประกอบการ และหมวดอุตสาหกรรม    |
| ตาราง ฉ | มูลค่าผลผลิต และมูลค่าเพิ่มเฉลี่ยต่อสถานประกอบการ และต่อคนทำงาน จำแนกตามขนาดของสถานประกอบการ และหมวดอุตสาหกรรม |



## บทที่ 1

### บทนำ

#### 1.1 ความเป็นมา

สำนักงานสถิติแห่งชาติได้จัดทำสำมะโนอุตสาหกรรมขึ้นเป็นครั้งแรกในปี 2507 และครั้งที่ 2 ในปี 2540 โดยมีวัตถุประสงค์เพื่อเก็บรวบรวมข้อมูลเกี่ยวกับจำนวนและลักษณะที่สำคัญของสถานประกอบการอุตสาหกรรมการผลิตทุกขนาดทั่วประเทศเพื่อใช้ประกอบในการกำหนดนโยบายและวางแผนพัฒนาการลงทุนและปรับปรุงกิจการอุตสาหกรรมการผลิตทั้งในภาครัฐและเอกชน

ในปัจจุบัน โครงสร้างการผลิตของประเทศได้เปลี่ยนแปลงจากระบบเศรษฐกิจแบบเกษตรกรรมมาเป็นระบบเศรษฐกิจแบบอุตสาหกรรมมากขึ้น นอกจากจะมีอุตสาหกรรมใหม่ ๆ เกิดขึ้นจำนวนมากแล้ว ลักษณะการประกอบอุตสาหกรรมขนาดเล็กและอุตสาหกรรมในครัวเรือนก็มีบทบาทต่อการเจริญเติบโตทางเศรษฐกิจโดยรวมของประเทศมากขึ้น ข้อมูลโครงสร้างพื้นฐานเกี่ยวกับการประกอบอุตสาหกรรมการผลิต จึงมีความสำคัญสำหรับการกำหนดนโยบายและวางแผนพัฒนาด้านเศรษฐกิจและอุตสาหกรรม ทั้งในระดับประเทศและระดับจังหวัดทำให้ความต้องการใช้ข้อมูลดังกล่าวเพิ่มมากขึ้น ทั้งในภาครัฐบาลและเอกชน สำนักงานสถิติแห่งชาติซึ่งเป็นหน่วยงานที่รับผิดชอบในการจัดเก็บข้อมูลทั้งทางด้านเศรษฐกิจและสังคมของประเทศ

จำเป็นจะต้องจัดหาข้อมูลสถิติที่เกี่ยวข้องในเรื่องนี้ เพื่อให้สอดคล้องกับข้อเสนอแนะขององค์การสหประชาชาติ ที่เสนอแนะให้จัดทำสำมะโนทุก 10 ปี สำนักงานสถิติแห่งชาติ จึงกำหนดให้มีการจัดทำสำมะโนอุตสาหกรรม พ.ศ. 2550 ขึ้น ซึ่งเป็นการจัดทำสำมะโนอุตสาหกรรม ครั้งที่ 3 ของประเทศไทย โดยกำหนดแผนเน้นการเก็บรวบรวมข้อมูลเป็น 2 ขั้นตอน คือ ขั้นการเก็บรวบรวมข้อมูลพื้นฐานของสถานประกอบการทุกประเภท และขั้นการเก็บรวบรวมข้อมูลรายละเอียด ซึ่งจะเก็บรวบรวมรายละเอียดเฉพาะการประกอบอุตสาหกรรมการผลิต

#### 1.2 วัตถุประสงค์

1.2.1 เพื่อเก็บรวบรวมข้อมูลที่สำคัญทางด้านอุตสาหกรรมการผลิต เช่น จำนวนสถานประกอบการประเภทอุตสาหกรรม จำนวนคนทำงาน ลูกจ้าง ค่าตอบแทนแรงงาน มูลค่าซื้อวัตถุดิบและวัสดุประกอบในการผลิตและค่าใช้จ่ายในการดำเนินงานของสถานประกอบการ มูลค่าขายผลผลิต และรายรับของสถานประกอบการ ผลิตภัณฑ์และวัตถุดิบคงเหลือรวมทั้งมูลค่าสินทรัพย์ถาวรของสถานประกอบการเป็นต้น ข้อมูลเหล่านี้จะเป็นประโยชน์สำหรับภาครัฐใช้พิจารณาประกอบการกำหนดนโยบายเพื่อพัฒนาและส่งเสริมการลงทุนในภาคอุตสาหกรรมการผลิตของประเทศ

1.2.2 เพื่อใช้ในการจัดทำบัญชีประชาชาติ และสร้างตารางบัญชีการผลิตและผลผลิตของประเทศ

### 1.3 ขอบข่ายและคัมรวม

#### ขอบข่ายในการเก็บรวบรวมข้อมูล

ได้แก่ สถานประกอบการที่ดำเนินกิจกรรมเกี่ยวกับการผลิต ตามการจัดประเภทอุตสาหกรรมตามกิจกรรมทางเศรษฐกิจทุกประเภทตามมาตรฐานสากล (International Standard Industrial Classification of all Economic Activities : ISIC Rev.3.0)

**คัมรวม** สถานประกอบการอุตสาหกรรมการผลิตที่มีคนทำงานตั้งแต่ 1 คนขึ้นไปที่ตั้งอยู่ในเขตเทศบาล และนอกเขตเทศบาลของ จังหวัดหนองคาย

### 1.4 คาบเวลาอ้างอิง

ข้อมูลเกี่ยวกับจำนวนและลักษณะต่าง ๆ ของสถานประกอบการที่เก็บรวบรวมเป็นข้อมูลของสถานประกอบการที่ดำเนินกิจการในรอบ 12 เดือน (การดำเนินกิจการระหว่าง 1 มกราคม ถึง 31 ธันวาคม 2549)

### 1.5 รายการข้อมูลที่เก็บรวบรวม

1.5.1 ข้อมูลทั่วไปของสถานประกอบการ ได้แก่ ชื่อ ที่ตั้ง และสถานที่ติดต่อของสถานประกอบการ รูปแบบการจัดตั้งตามกฎหมาย รูปแบบการจัดตั้งทางเศรษฐกิจการมีต่างประเทศร่วมลงทุนหรือถือหุ้นเป็นต้น

1.5.2 คนทำงาน ลูกจ้างและค่าตอบแทนแรงงาน

1.5.3 ต้นทุนการผลิตและค่าใช้จ่ายของสถานประกอบการ

1.5.4 ผลผลิตและรายรับของสถานประกอบการ

1.5.5 สินทรัพย์ถาวรของสถานประกอบการ

1.5.6 การวิจัย พัฒนา และห้องปฏิบัติการ

### 1.6 ประโยชน์ของข้อมูล

1.6.1 ใช้ในการวางแผน กำหนดนโยบาย และทิศทางการพัฒนาเศรษฐกิจด้านอุตสาหกรรม การผลิตทั้งในระดับประเทศและระดับท้องถิ่น การจัดทำแผนส่งเสริมวิสาหกิจขนาดกลางและขนาดย่อม (SMEs) ใช้ในการจัดทำบัญชีประชาชาติ ใช้ประกอบการพิจารณาจัดหาโครงสร้างพื้นฐาน เพื่อสนับสนุนและส่งเสริมอุตสาหกรรมการผลิตของประเทศได้อย่างมีประสิทธิภาพ

1.6.2 ใช้เป็นเครื่องมือสำหรับผู้ประกอบการ ในการวางแผนธุรกิจ การตัดสินใจลงทุนขยายกิจการ ขยายสาขา การพิจารณาเปรียบเทียบกับกิจการอื่น ๆ การบริหารและควบคุมการดำเนินงานด้านต่าง ๆ ให้มีประสิทธิภาพยิ่งขึ้น

1.6.3 ใช้ในการพิจารณาประกอบการตัดสินใจเข้ามาลงทุน การศึกษาวิเคราะห์เชิงลึกเกี่ยวกับอุตสาหกรรมการผลิตที่อยู่ในความสนใจ และเรื่องที่เกี่ยวข้อง

## บทที่ 2

### สรุปข้อมูลที่สำคัญ

#### 2.1 ข้อมูลทั่วไปของสถานประกอบการ อุตสาหกรรมการผลิต

##### 2.1.1 จำนวนสถานประกอบการ

ผลจากสำมะโนอุตสาหกรรม พ.ศ.2550 จังหวัดหนองคาย พบว่า มีจำนวนสถานประกอบการอุตสาหกรรมการผลิตที่มีจำนวนคนทำงานตั้งแต่ 1 คนขึ้นไป ที่ตั้งอยู่ในจังหวัดทั้งสิ้น 6,161 แห่ง

เมื่อพิจารณาสถานประกอบการจำแนกตามอำเภอพบว่า อำเภอโพนพิสัยมีมากที่สุดคือ 1,330 แห่งหรือ ร้อยละ 21.6 รองลงมาได้แก่ อำเภอเมือง ท่าบ่อ และโซ่พิสัย มีจำนวนสถานประกอบการ 1,146 1,012 และ 466 หรือ ร้อยละ 18.6 16.4 และ 7.6 ตามลำดับ อำเภอโพธิ์ตากมีสถานประกอบการน้อยที่สุด (ตาราง ก)

#### ตาราง ก จำนวนและร้อยละของสถานประกอบการอุตสาหกรรมการผลิต จำแนกตามอำเภอ

อำเภอ	จำนวน	ร้อยละ
รวม	6,161	100.0
อำเภอเมือง	1,146	18.6
อำเภอท่าบ่อ	1,012	16.4
อำเภอบึงกาฬ	204	3.3
อำเภอพรเจริญ	83	1.3
อำเภอโพนพิสัย	1,330	21.6
อำเภอโซ่พิสัย	466	7.6
อำเภอศรีเชียงใหม่	123	2.0
อำเภอสังคม	176	2.9
อำเภอเซกา	390	6.3
อำเภอปากคาด	156	2.5
อำเภอบึงโขงหลง	158	2.6
อำเภอศรีวิไล	266	4.3
อำเภอนุ่งคล้า	325	4.3
อำเภอสระใคร	45	0.7
อำเภอเฝ้าไร่	205	3.3
อำเภอรัตนวาปี	75	1.2
อำเภอโพธิ์ตาก	D	D

D: หมายถึง ตัวเลขที่ไม่เปิดเผย

### 2.1.2 ขนาดของสถานประกอบการ

สถานประกอบการส่วนใหญ่หรือร้อยละ 98.3 เป็นขนาดเล็ก คือมีคนทำงาน 1- 15 คน ที่มีคนทำงานมากกว่า 15 คน อยู่เพียงร้อยละ 1.7 ในจำนวนมากกว่าครึ่งหนึ่งอยู่ที่ขนาดคนทำงาน 16-25 คน และมีคนทำงานมากกว่า 200 คน มีน้อยมาก (ตาราง ข)

### 42.1.3 รูปแบบการจัดตั้งตามกฎหมาย

สถานประกอบการส่วนใหญ่ร้อยละ 97.7 มีรูปแบบการจัดตั้งเป็นส่วนบุคคล ส่วนที่มีรูปแบบการจัดตั้งอื่น ๆ (กลุ่มแม่บ้าน กลุ่มจักสาน เป็นต้น) ร้อยละ 1.8 และที่เหลือกระจายอยู่ในรูปห้างหุ้นจำกัด ห้างหุ้นส่วนสามัญนิติบุคคล บริษัทจำกัด บริษัทจำกัด (มหาชน) ส่วนราชการ รัฐวิสาหกิจ ร้อยละ 0.5 (ตาราง ข)

### 2.1.4 รูปแบบการจัดตั้งทางเศรษฐกิจ

สถานประกอบการที่พบในการสำมะโนในครั้งนี้ ร้อยละ 99.9 เป็นสำนักงานแห่งเดียว ไม่มีสำนักงานใหญ่ หรือสำนักงานสาขาอยู่ที่ใดอีกที่เหลือเป็นสำนักงานสาขาและสำนักงานใหญ่เท่ากัน (ตาราง ข)

### 2.1.5 ระยะเวลาในการดำเนินกิจการ

เมื่อพิจารณาระยะเวลาการในการดำเนินกิจการของสถานประกอบการ พบว่า ระยะเวลาในการดำเนินกิจการจะอยู่ในช่วง 10 – 19 ปี จำนวน 2,621 แห่งหรือ ร้อยละ 42.5 รองลงมาเป็น ช่วง 5 – 9 ปี จำนวน 2,164 แห่งหรือร้อยละ 35.1 และน้อยกว่า 5 ปี จำนวน 912 แห่งหรือร้อยละ 14.8 ที่เหลือกระจายอยู่ในช่วง 20 – 30 ปีขึ้นไปจำนวน 464 แห่งหรือร้อยละ 7.6 (ตาราง ข)

ตาราง ข จำนวนและร้อยละของสถานประกอบการอุตสาหกรรมการผลิต จำแนกตามลักษณะของสถาน-  
ประกอบการ

ลักษณะของสถานประกอบการ	จำนวน	ร้อยละ
<b>รวม</b>	<b>6,161</b>	<b>100.0</b>
<b>ขนาดของสถานประกอบการ</b>		
1 – 15 คน	6,058	98.3
16 – 25 คน	54	0.9
26 – 30 คน	17	0.3
31 – 50 คน	16	0.3
51 – 200 คน	13	0.2
มากกว่า 200 คน	D	D
<b>รูปแบบการจัดตั้งตามกฎหมาย</b>		
ส่วนบุคคล	6,018	97.7
ห้างหุ้นส่วนจำกัด ห้างหุ้นส่วนสามัญนิติบุคคล	19	0.3
บริษัทจำกัด บริษัทจำกัด (มหาชน)	15	0.2
ส่วนราชการ รัฐวิสาหกิจ	D	D
อื่น ๆ	108	1.8
<b>รูปแบบการจัดตั้งทางเศรษฐกิจ</b>		
สำนักงานแห่งเดียว	6,156	99.9
สำนักงานใหญ่	D	D
สำนักงานสาขา	D	D
<b>ระยะเวลาในการดำเนินกิจการ</b>		
น้อยกว่า 5 ปี	912	14.8
5 – 9 ปี	2,164	35.1
10 – 19 ปี	2,621	42.5
20 – 29 ปี	202	3.3
ตั้งแต่ 30 ปีขึ้นไป	262	4.3

D: หมายถึง ตัวเลขที่ไม่เปิดเผย

## 2.1.6 หมวดอุตสาหกรรม

ผลจากสำมะโนอุตสาหกรรม พ.ศ.2550 พบว่า อุตสาหกรรมที่สำคัญในจังหวัดนี้ได้แก่ การผลิตไม้และผลิตภัณฑ์จากไม้และไม้ก๊อก (ไม่รวมเฟอร์นิเจอร์) การผลิตผลิตภัณฑ์อาหารและเครื่องดื่ม การผลิตเครื่องแต่งกาย รวมทั้งการตกแต่งและซ่อมสีขนสัตว์โดยมีสถานประกอบการด้านนี้ร้อยละ 37.4 29.1 และ 21.0 ตามลำดับ

และ 21.0 ตามลำดับ นอกจากนี้อุตสาหกรรมที่สำคัญในลำดับรองลงมา ได้แก่ การผลิตสิ่งทอ ซึ่งมีสถานประกอบการร้อยละ 5.0 การผลิตผลิตภัณฑ์ที่ทำจากโลหะประดิษฐ์ ยกเว้นเครื่องจักรและอุปกรณ์ร้อยละ 3.1 และการผลิตเฟอร์นิเจอร์ รวมทั้งการผลิตซึ่งมิได้จัดประเภทไว้ในที่อื่น ร้อยละ 1.4 (ตาราง ก)

ตาราง ก จำนวนและร้อยละของสถานประกอบการอุตสาหกรรมการผลิต จำแนกตามหมวดอุตสาหกรรม

ลักษณะของสถานประกอบการ	จำนวน	ร้อยละ
<b>รวม</b>	<b>6,161</b>	<b>100.0</b>
การผลิตผลิตภัณฑ์อาหารและเครื่องดื่ม	1,793	29.1
การผลิตสิ่งทอ	311	5.0
การผลิตเครื่องแต่งกาย รวมทั้งการตกแต่งและซ่อมสีขนสัตว์	1,294	21.0
การผลิตไม้และผลิตภัณฑ์จากไม้และไม้ก๊อก ยกเว้น เฟอร์นิเจอร์ รวมทั้งการผลิตสิ่งของที่ทำจากฟางและวัสดุถักสานอื่นๆ	2,306	37.4
การผลิตกระดาษและผลิตภัณฑ์กระดาษ	D	D
การพิมพ์โฆษณา การพิมพ์ และการทำสำเนาสื่อบันทึก	22	0.4
การผลิตเคมีภัณฑ์และผลิตภัณฑ์เคมี	13	0.2
การผลิตผลิตภัณฑ์ยางและพลาสติก	26	0.4
การผลิตผลิตภัณฑ์จากแร่ โลหะ	117	1.9
การผลิตโลหะขั้นมูลฐาน	D	D
การผลิตผลิตภัณฑ์ที่ทำจากโลหะประดิษฐ์ ยกเว้นเครื่องจักรและอุปกรณ์	188	3.1
การผลิตเฟอร์นิเจอร์ รวมทั้งการผลิตซึ่งมิได้จัดประเภทไว้ในที่อื่น	88	1.4

D: หมายถึง ตัวเลขที่ไม่เปิดเผย

## 2.2 ข้อมูลสถิติที่สำคัญจำแนกตามขนาดของ

### สถานประกอบการ และหมวดอุตสาหกรรม

#### 2.2.1 คนทำงานและค่าตอบแทนแรงงาน

##### 1) จำนวนคนทำงาน

ข้อมูลจำนวนคนทำงานจากรายง แสดงให้เห็นว่ามีคนทำงานในสถานประกอบการ อุตสาหกรรมการผลิตที่ตั้งอยู่ในจังหวัดหนองคาย ทั้งสิ้นประมาณ 16,143 คน ส่วนใหญ่เป็น คนทำงานที่ปฏิบัติงานอยู่ในสถานประกอบการ ขนาดเล็ก(คนทำงาน 1- 15 คน)ประมาณ 11,341 คนหรือประมาณร้อยละ70.1

เมื่อพิจารณาตามหมวดอุตสาหกรรม พบว่า ส่วนใหญ่เป็นคนที่ปฏิบัติงานอยู่ใน สถานประกอบการการผลิตผลิตภัณฑ์อาหารและ เครื่องดื่มจำนวนคนทำงานประมาณ 5,401 คน หรือประมาณร้อยละ33.5 รองลงมาปฏิบัติงานอยู่ในสถานประกอบการการผลิตไม้และผลิตภัณฑ์ จากไม้และไม้ก๊อกร ยกเว้น เฟอร์นิเจอร์รวมทั้ง การผลิตสิ่งของที่ทำจากฟางและวัสดุถักสานอื่นๆ ประมาณร้อยละ31.1 สำหรับการผลิตเครื่อง แต่งกาย รวมทั้งการตกแต่งและซ่อมสีขนสัตว์ การผลิตสิ่งทอ และการผลิตเฟอร์นิเจอร์ รวมทั้ง การผลิตซึ่งมิได้จัดประเภทไว้ในที่อื่นๆประมาณ ร้อยละ12.9 9.2 และ4.6 ตามลำดับสำหรับการ ประกอบอุตสาหกรรมการผลิตในหมวดอื่น ๆ นอกจากที่กล่าวข้างต้น แต่ละหมวดมีสัดส่วนของ คนทำงานไม่เกินประมาณร้อยละ 2.9 (ตาราง ง)

##### 2) จำนวนลูกจ้าง

ด้านการจ้างงาน พบว่ามีจำนวนลูกจ้าง ปฏิบัติงานอยู่ในสถานประกอบการทั้งสิ้น ประมาณ 6,736 คน ส่วนใหญ่ปฏิบัติอยู่ในสถาน ประกอบการขนาดเล็กที่มีคนทำงาน1 – 15 คน

สำหรับการจ้างงานในแต่ละหมวด อุตสาหกรรม พบว่า มีการจ้างปฏิบัติงานอยู่ใน

สถานประกอบการอุตสาหกรรมการผลิตผลิตภัณฑ์ อาหารและเครื่องดื่มมากที่สุดประมาณ 2,450 คน หรือประมาณร้อยละ36.4 รองลงมาเป็นลูกจ้างที่ ปฏิบัติงานการผลิตไม้และผลิตภัณฑ์จากไม้และ ไม้ก๊อกร (ยกเว้น เฟอร์นิเจอร์) การผลิตสิ่งทอ การผลิตเฟอร์นิเจอร์ รวมทั้งการผลิตซึ่งมิได้จัด ประเภทไว้ในที่อื่น การผลิตเครื่องแต่งกาย รวมทั้งการตกแต่งและซ่อมสีขนสัตว์และการผลิต ผลิตภัณฑ์จากแร่โลหะประมาณร้อยละ 20.1 14.3 9.2 7.7 และ 6.9 ตามลำดับในขณะที่การ ประกอบอุตสาหกรรมการผลิตในหมวดอื่น ๆ นอกจากที่กล่าวข้างต้น แต่ละหมวดมีสัดส่วนของ ลูกจ้างไม่เกินประมาณร้อยละ 2.4 (ตาราง ง)

##### 3) ค่าตอบแทนแรงงาน

ลูกจ้างที่ปฏิบัติงานในสถานประกอบการ อุตสาหกรรมการผลิตได้รับค่าตอบแทนแรงงาน ทั้งสิ้นประมาณ 373.3 ล้านบาท หรือเฉลี่ยต่อคน ต่อปีประมาณ 55,428 บาท โดยลูกจ้างที่ ปฏิบัติงานอยู่ในสถานประกอบการขนาด 31 – 50 คน ได้รับค่าตอบแทนเฉลี่ยต่อคนต่อปีสูงสุด ประมาณ 59,677 บาท สำหรับลูกจ้างที่ปฏิบัติงาน ในกิจการขนาดอื่น ๆ แต่ละขนาดได้รับ ค่าตอบแทนเฉลี่ยไม่เกินประมาณ 54,812 บาท

เมื่อพิจารณาตามหมวดอุตสาหกรรม พบว่า ลูกจ้างที่ปฏิบัติงานในอุตสาหกรรมการผลิต ผลิตภัณฑ์ที่ทำจากโลหะประดิษฐ์ ยกเว้นเครื่องจักร และอุปกรณ์ได้รับค่าตอบแทนแรงงานเฉลี่ยต่อคน ต่อปีสูงสุดคือประมาณ 564,579 บาท รองลงมา ได้แก่การผลิตผลิตภัณฑ์ยางและพลาสติก ประมาณ 420,222 บาท สำหรับลูกจ้างที่ ปฏิบัติงานในอุตสาหกรรมการผลิตเครื่องแต่งกาย รวมทั้งการตกแต่งและซ่อมสีขนสัตว์ ได้รับ ค่าตอบแทนแรงงานเฉลี่ยต่อคนต่อปีต่ำที่สุด ประมาณ 44,886 บาท (ตาราง ง)

ตาราง ง จำนวนและร้อยละของพนักงาน ลูกจ้าง และค่าตอบแทนแรงงาน จำแนกตามขนาดของสถานประกอบการ และหมวดอุตสาหกรรม

ขนาดของสถานประกอบการ/ หมวดอุตสาหกรรม	จำนวน สถาน- ประกอบ การ	พนักงาน		ลูกจ้าง		ค่าตอบแทน แรงงาน	
		จำนวน	ร้อยละ	จำนวน	ร้อยละ	มูลค่า (พันบาท)	เฉลี่ยต่อ คนต่อปี (บาท)
<b>รวม</b>	6,161	16,143	1000	6,736	1000	373,362	55,428
<b>ขนาดของสถานประกอบการ</b>							
1 – 15 คน	6,088	11,314	701	2,027	301	92,941	45,852
16 – 25 คน	54	1,096	68	1,034	154	50,728	49,060
26 – 30 คน	17	486	30	465	69	23,734	51,042
31 – 50 คน	16	649	40	626	93	37,358	59,677
51 – 200 คน	13	1,213	75	1,199	178	65,720	54,812
มากกว่า 200 คน	D	D	D	D	D	D	D
<b>หมวดอุตสาหกรรม</b>							
การผลิตผลิตภัณฑ์อาหารและเครื่องดื่ม	1,793	5,401	335	2,450	364	157,094	64,120
การผลิตสิ่งทอ	311	1,480	92	964	143	63,198	65,558
การผลิตเครื่องแต่งกาย รวมทั้งการตกแต่งและซ่อมสีขนสัตว์	1,294	2,087	129	518	77	23,251	44,886
การผลิตไม้และผลิตภัณฑ์จากไม้และไม้ก๊อก ยกเว้น เฟอร์นิเจอร์ รวมทั้งการผลิตสิ่งของที่มาจากฟางและวัสดุจากสถานอื่นๆ	2,306	5,016	311	1,356	201	69,936	51,575
การผลิตกระดาษและผลิตภัณฑ์กระดาษ	D	D	D	D	D	D	D
การพิมพ์โฆษณา การพิมพ์ และการทำสำเนาสื่อบันทึก	22	68	04	24	04	9,693	40,875
การผลิตเคมีภัณฑ์และผลิตภัณฑ์เคมี	13	106	07	85	13	14,697	172,906
การผลิตผลิตภัณฑ์ยางและพลาสติก	26	53	03	18	03	7,564	420,222
การผลิตผลิตภัณฑ์จากแร่โลหะ	117	640	40	468	69	191,405	408,985
การผลิตโลหะขั้นมูลฐาน	D	D	D	D	D	D	D
การผลิตผลิตภัณฑ์ที่ทำจากโลหะประดิษฐ์ ยกเว้นเครื่องจักรและอุปกรณ์	188	466	29	159	24	89,768	564,579
การผลิตเฟอร์นิเจอร์ รวมทั้งการผลิตซึ่งมิได้จัดประเภทไว้ในที่อื่น	88	748	46	621	92	105,411	169,744

D: หมายถึง ตัวเลขที่ไม่เปิดเผย



## 2.2.2 มูลค่าผลผลิตและมูลค่าเพิ่ม

สำหรับมูลค่าผลผลิตและมูลค่าเพิ่มของสถานประกอบการอุตสาหกรรมการผลิต (ตาราง จ) พบว่า มีมูลค่าผลผลิตทั้งสิ้นประมาณ 2,628.8 ล้านบาทและมูลค่าเพิ่มประมาณ 817.2 ล้านบาท โดยมีสัดส่วนของมูลค่าเพิ่มเปรียบเทียบกับมูลค่าผลผลิตประมาณ ร้อยละ 0.3 หากพิจารณาตามขนาดของสถานประกอบการพบว่า สถานประกอบการขนาดเล็ก (1 – 15 คน) มีมูลค่าผลผลิตและมูลค่าเพิ่มในสัดส่วนที่สูงที่สุดคือประมาณร้อยละ 47.0 และ 57.6

เมื่อพิจารณาตามหมวดอุตสาหกรรมพบว่า

มูลค่าผลผลิตและมูลค่าเพิ่มส่วนใหญ่มาจากอุตสาหกรรมการผลิตผลิตภัณฑ์อาหารและเครื่องดื่มร้อยละประมาณ 52.8 และ 42.7 สำหรับการผลิตสิ่งทอมูลค่าผลผลิตเท่ากันคือประมาณร้อยละ 11.4

เมื่อเปรียบเทียบมูลค่าเพิ่มต่อมูลค่าผลผลิตในแต่ละหมวดอุตสาหกรรมพบว่า สถานประกอบการการผลิตผลิตภัณฑ์ที่ทำจากโลหะประดิษฐ์ ยกเว้นเครื่องจักรและอุปกรณ์มีสัดส่วนมูลค่าเพิ่มต่อมูลค่าผลผลิตสูงที่สุดประมาณร้อยละ 0.5 ในหมวดอื่น ๆ มีสัดส่วนมูลค่าเพิ่มต่อมูลค่าผลผลิตใกล้เคียงกัน

ตาราง จ มูลค่าผลผลิต และมูลค่าเพิ่มของสถานประกอบการอุตสาหกรรมการผลิต จำแนกตามขนาดของสถานประกอบการ และหมวดอุตสาหกรรม

(หน่วย: ล้านบาท)

ขนาดของสถานประกอบการ/ หมวดอุตสาหกรรม	มูลค่าผลผลิต		มูลค่าเพิ่ม		มูลค่าเพิ่มต่อ มูลค่า ผลผลิต
	มูลค่า	ร้อยละ	มูลค่า	ร้อยละ	(ร้อยละ)
<b>รวม</b>	<b>2,628,822</b>	<b>100.0</b>	<b>817,226</b>	<b>100.0</b>	<b>0.3</b>
<b>ขนาดของสถานประกอบการ</b>					
1 – 15 คน	1,234,513	47.0	470,383	57.6	0.4
16 – 25 คน	246,215	9.4	72,076	8.8	0.3
26 – 30 คน	54,714	2.1	18,144	2.2	0.3
31 – 50 คน	250,358	9.5	77,398	9.5	0.3
51 – 200 คน	309,748	11.8	72,849	8.9	0.2
มากกว่า 200 คน	D	D	D	D	D
<b>หมวดอุตสาหกรรม</b>					
การผลิตผลิตภัณฑ์อาหารและเครื่องดื่ม	1,387,290	52.8	384,805	42.7	0.3
การผลิตสิ่งทอ	299,191	11.4	93,390	11.4	0.3
การผลิตเครื่องแต่งกาย รวมทั้งการตกแต่งและซ่อมสิ่งนสัตว์	203,229	7.7	81,194	9.9	0.4
การผลิตไม้และผลิตภัณฑ์จากไม้และไม้ก๊อก ยกเว้น เฟอร์นิเจอร์ รวมทั้งการผลิตสิ่งของที่ทำจากฟางและวัสดุถักสานอื่นๆ	294,234	11.2	109,789	13.4	0.4
การผลิตกระดาษและผลิตภัณฑ์กระดาษ	D	D	D	D	D
การพิมพ์โฆษณา การพิมพ์ และการทำสำเนาสื่อบันทึก	9,693	0.4	3,495	0.4	0.4
การผลิตเคมีภัณฑ์และผลิตภัณฑ์เคมี	14,697	0.6	4,479	0.5	0.3
การผลิตผลิตภัณฑ์ยางและพลาสติก	7,564	0.3	2,821	0.3	0.4
การผลิตผลิตภัณฑ์จากแร่โลหะ	191,406	7.3	52,424	6.4	0.3
การผลิตโลหะขั้นมูลฐาน	D	D	D	D	D
การผลิตผลิตภัณฑ์ที่ทำจากโลหะประดิษฐ์ ยกเว้นเครื่องจักรและอุปกรณ์	89,768	3.4	41,903	5.1	0.5
การผลิตเฟอร์นิเจอร์ รวมทั้งการผลิตซึ่งมิได้จัดประเภทไว้ในที่อื่น	105,412	4.0	35,850	4.4	0.3

D: หมายถึง ตัวเลขที่ไม่เปิดเผย

### 2.2.3 มูลค่าผลผลิตและมูลค่าเพิ่มเฉลี่ยต่อสถานประกอบการ

จากตาราง ข แสดงให้เห็นว่า สถานประกอบการอุตสาหกรรมการผลิตมีมูลค่าผลผลิตและมูลค่าเพิ่มเฉลี่ยต่อสถานประกอบการประมาณ 425,700 บาท และ 132,600 บาท ตามลำดับ หากพิจารณาตามขนาดของสถานประกอบการ พบว่ามูลค่าผลผลิตและมูลค่าเพิ่มเฉลี่ยต่อสถานประกอบการแปรผันตามขนาดกิจการกล่าวคือสถานประกอบการขนาดเล็ก(คนทำงาน 1 – 15 คน )มีมูลค่าผลผลิตและมูลค่าเพิ่มเฉลี่ยต่อสถานประกอบการน้อยที่สุดคือประมาณ 203,800 บาท และ 109,100 บาท ตามลำดับ ในขณะที่สถานประกอบการที่มีขนาดคนทำงาน 51 – 200 คนมีมูลค่าผลผลิตและมูลค่าเพิ่มเฉลี่ยต่อสถานประกอบการมากที่สุดคือประมาณ 23 ล้านบาท และ 5 ล้านบาท ตามลำดับ

เมื่อพิจารณาตามหมวดอุตสาหกรรมพบว่า การผลิตผลิตภัณฑ์จากแร่โลหะมีมูลค่าผลผลิตและมูลค่าเพิ่มเฉลี่ยต่อสถานประกอบการมากที่สุดประมาณ 1.6 ล้านบาทและ 448,100 บาท สำหรับการผลิตกระดาษและผลิตภัณฑ์กระดาษและการผลิตโลหะขั้นมูลฐานมีมูลค่าผลผลิตและมูลค่าเพิ่มเฉลี่ยต่อสถานประกอบการน้อยที่สุด

### 2.2.4 มูลค่าผลผลิตและมูลค่าเพิ่มเฉลี่ยต่อคนทำงาน

สำหรับมูลค่าผลผลิตและมูลค่าเพิ่มเฉลี่ยต่อคนทำงานนั้น พบว่า สถานประกอบการอุตสาหกรรมการผลิตมีมูลค่าผลผลิตและมูลค่าเพิ่มเฉลี่ยต่อคนทำงานประมาณ 462,500 บาท และ50,600 บาท ตามลำดับโดยสถานประกอบการอุตสาหกรรมการผลิตขนาดเล็ก (คนทำงาน 1 – 15 คน )มีมูลค่าผลผลิตและมูลค่าเพิ่มเฉลี่ยต่อคนทำงานน้อยที่สุดคือประมาณ 77,600 บาท และ 41,600 บาท ตามลำดับ ในขณะที่สถานประกอบการที่มีขนาดคนทำงาน 51 – 200 คนมีมูลค่าผลผลิตและมูลค่าเพิ่มเฉลี่ยต่อสถานประกอบการมากที่สุดคือประมาณ 358,800บาท และ 119,300 บาท ตามลำดับ

ด้านมูลค่าผลผลิตและมูลค่าเพิ่มเฉลี่ยต่อคนทำงาน ในแต่ละหมวดอุตสาหกรรม พบว่า สถานประกอบการอุตสาหกรรมการผลิตผลิตภัณฑ์จากแร่โลหะมีมูลค่าผลผลิตเฉลี่ยต่อคนทำงานมากที่สุดประมาณ 299,100บาท ส่วนการผลิตผลิตภัณฑ์ที่ทำจากโลหะประดิษฐ์ ยกเว้นเครื่องจักรและอุปกรณ์มีมูลค่าเพิ่มสำหรับการผลิตไม้และผลิตภัณฑ์จากไม้และไม้ก๊อ (ยกเว้น เฟอร์นิเจอร์) รวมทั้งการผลิตสิ่งของที่ทำจากฟางและวัสดุถักสานอื่นๆมีมูลค่าผลผลิตและมูลค่าเพิ่มเฉลี่ยต่อคนทำงานน้อยที่สุดประมาณ 47,600 บาทและ 21,900 บาท ตามลำดับ

ตาราง ก มูลค่าผลผลิตและมูลค่าเพิ่มเฉลี่ยต่อสถานประกอบการ และต่อคนทำงาน จำแนกตามขนาดของสถานประกอบการ และหมวดอุตสาหกรรม

(หน่วย : พันบาท)

ขนาดของสถานประกอบการ/ หมวดอุตสาหกรรม	มูลค่าผลผลิตเฉลี่ย		มูลค่าเพิ่มเฉลี่ย	
	ต่อสถาน- ประกอบการ	ต่อ คนทำงาน	ต่อสถาน- ประกอบการ	ต่อ คนทำงาน
<b>รวม</b>	<b>425.7</b>	<b>462.5</b>	<b>132.6</b>	<b>50.6</b>
<b>ขนาดของสถานประกอบการ</b>				
1 – 15 คน	203.8	109.1	77.6	41.6
16 – 25 คน	4,559.5	224.6	1,334.7	65.8
26 – 30 คน	3,218.5	112.6	1,067.3	37.3
31 – 50 คน	15,647.4	385.8	4,837.4	119.3
51 – 200 คน	23,826.8	255.4	5,603.8	60.1
มากกว่า 200 คน	D	D	D	D
<b>หมวดอุตสาหกรรม</b>				
การผลิตผลิตภัณฑ์อาหารและเครื่องดื่ม	773.7	256.9	214.6	71.2
การผลิตสิ่งทอ	962.0	202.2	300.3	63.1
การผลิตเครื่องแต่งกาย รวมทั้งการตกแต่งและซ่อมสิ่งขี้นสัตว์	157.1	97.4	62.7	38.9
การผลิตไม้และผลิตภัณฑ์จากไม้และไม้ก๊อก ยกเว้น เฟอร์นิเจอร์				
รวมทั้งการผลิตสิ่งของที่ทำจากฟางและวัสดุจากสานอื่นๆ	127.6	58.7	47.6	21.9
การผลิตกระดาษและผลิตภัณฑ์กระดาษ	D	D	D	D
การพิมพ์โฆษณา การพิมพ์ และการทำสำเนาสื่อบันทึก	440.6	142.5	158.9	51.4
การผลิตเคมีภัณฑ์และผลิตภัณฑ์เคมี	1,130.5	138.7	344.5	42.3
การผลิตผลิตภัณฑ์ยางและพลาสติก	290.9	142.7	108.5	53.2
การผลิตผลิตภัณฑ์จากแร่โลหะ	1,635.9	299.1	448.1	81.9
การผลิตโลหะขั้นมูลฐาน	D	D	D	D
การผลิตผลิตภัณฑ์ที่ทำจากโลหะประดิษฐ์ ยกเว้นเครื่องจักรและอุปกรณ์	477.5	192.8	222.9	89.9
การผลิตเฟอร์นิเจอร์ รวมทั้งการผลิตซึ่งมิได้จัดประเภทไว้ในที่อื่น	1,197.9	140.9	407.4	47.9

D: หมายถึง ตัวเลขที่ไม่เปิดเผย

ตารางสถิติ  
*Statistical Tables*

# ภาค 1 ข้อมูลทั่วไปของสถานประกอบการ

ตอนที่ 1 ข้อมูลทั่วไปของสถานประกอบการ  
จำแนกตามอำเภอ

## สารบัญญัตินิติ

- ตอนที่ 1 ข้อมูลทั่วไปของสถานประกอบการ จำแนกตามอำเภอ
- ตาราง 1 จำนวนและร้อยละของสถานประกอบการอุตสาหกรรมการผลิต จำแนกตามรูปแบบการจัดตั้งตามกฎหมาย และอำเภอ
- ตาราง 2 จำนวนและร้อยละของสถานประกอบการอุตสาหกรรมการผลิต จำแนกตามรูปแบบการจัดตั้งทางเศรษฐกิจ และอำเภอ
- ตาราง 3 จำนวนและร้อยละของสถานประกอบการอุตสาหกรรมการผลิต จำแนกตามระยะเวลาในการดำเนินกิจการ และอำเภอ
- ตาราง 4 จำนวนและร้อยละของสถานประกอบการอุตสาหกรรมการผลิต จำแนกตามระยะเวลาการผลิตในปี 2549 และอำเภอ
- ตาราง 5 มูลค่าเงินลงทุนจดทะเบียน จำนวนและร้อยละของสถานประกอบการอุตสาหกรรมการผลิต จำแนกตามมูลค่าทุนจดทะเบียน และอำเภอ
- ตาราง 6 มูลค่าเงินทุนที่ต่างประเทศร่วมลงทุนหรือถือหุ้น จำนวนและร้อยละของสถานประกอบการอุตสาหกรรมการผลิต จำแนกตามสัดส่วนของการร่วมลงทุนหรือถือหุ้นของต่างประเทศ และอำเภอ
- ตาราง 7 จำนวนและร้อยละของสถานประกอบการอุตสาหกรรมการผลิตที่ต่างประเทศร่วมลงทุน จำแนกตามประเทศร่วมลงทุนหรือถือหุ้นมากที่สุดเป็นอันดับหนึ่ง และอำเภอ
- ตาราง 7.1 จำนวนและร้อยละของสถานประกอบการอุตสาหกรรมการผลิตที่ต่างประเทศร่วมลงทุน จำแนกตามประเทศร่วมลงทุนหรือถือหุ้นมากที่สุดเป็นอันดับสอง และอำเภอ
- ตาราง 7.2 จำนวนและร้อยละของสถานประกอบการอุตสาหกรรมการผลิตที่ต่างประเทศร่วมลงทุน จำแนกตามประเทศร่วมลงทุนหรือถือหุ้นมากที่สุดเป็นอันดับสาม และอำเภอ
- ตาราง 8 จำนวนและร้อยละของสถานประกอบการอุตสาหกรรมการผลิต จำแนกตามการส่งเสริมการลงทุน จากสำนักงานคณะกรรมการส่งเสริมการลงทุน และอำเภอ
- ตาราง 9 มูลค่าการส่งออกจำนวนและร้อยละของสถานประกอบการอุตสาหกรรมการผลิต จำแนกตามร้อยละของการส่งออกผลผลิตออกไปจำหน่ายต่างประเทศ และอำเภอ
- ตาราง 10 จำนวนและร้อยละของสถานประกอบการอุตสาหกรรมการผลิต จำแนกตามประเทศที่มีการส่งผลผลิตไปจำหน่าย และอำเภอ
- ตาราง 11 มูลค่าการใช้วัตถุดิบหรือวัสดุประกอบการผลิตที่มาจากต่างประเทศ จำนวนและร้อยละของสถานประกอบการอุตสาหกรรมการผลิต จำแนกตามการใช้วัตถุดิบฯ และอำเภอ
- ตาราง 12 จำนวนและร้อยละของสถานประกอบการอุตสาหกรรมการผลิต จำแนกตามอัตราการใช้กำลังการผลิตต่อปี 2549 และอำเภอ

ตาราง 1 จำนวนและร้อยละของสถานประกอบการผลิต จัดแปรรูปแบบการจัดตั้งตามกฎหมาย และอำเภอ

TABLE 1 NUMBER AND PERCENTAGE OF MANUFACTURING ESTABLISHMENTS BY FORM OF LEGAL ORGANIZATION AND AMPHOE

อำเภอ	จำนวนสถาน-ประกอบกร		ส่วนบุคคล		หุ้นส่วนสามัญ		บริษัทจำกัด		ส่วนราชการ		อื่น ๆ			
	Individual proprietor		นิติบุคคล		บริษัทจำกัด(มหาชน)		Cooperatives		Others		Amphoe			
	จำนวน	ร้อยละ	จำนวน	ร้อยละ	จำนวน	ร้อยละ	จำนวน	ร้อยละ	จำนวน	ร้อยละ	จำนวน	ร้อยละ		
รวม	6,161	100.0	6,018	97.7	19	0.3	15	0.2	1	0.0	-	108	1.8	Total
เมืองหนองคาย	1,146	100.0	1,113	97.1	11	1.0	10	0.9	1	0.09	-	11	1.0	Mueang Nong Khai
ท่าบ่อ	1,012	100.0	1,003	99.1	4	0.4	1	0.1	-	-	-	5	0.4	Tha bo
บึงกาฬ	204	100.0	190	93.1	1	0.5	-	-	-	-	-	13	6.4	Bung Kan
พรเจริญ	83	100.0	78	93.9	-	-	1	1.2	-	-	-	4	4.9	Phon Charoen
โพนพิสัย	1,330	100.0	1,314	98.8	3	0.3	-	-	-	-	-	13	1.0	Phon Phisai
โซ่พิสัย	466	100.0	455	97.7	-	-	-	-	-	-	-	11	2.3	So Phisai
ศรีเชียงใหม่	123	100.0	117	95.1	-	-	2	1.6	-	-	-	4	3.3	Si Chiang Mai
สังคม	176	100.0	170	97.0	-	-	-	-	-	-	-	5	3.0	Sangkhom
เซกา	390	100.0	381	97.7	-	-	-	-	-	-	-	9	2.3	Seka
ปากคาด	156	100.0	148	94.9	-	-	-	-	-	-	-	8	5.1	Pak Khat
บึงโขงหลง	158	100.0	157	99.4	-	-	-	-	-	-	-	1	0.6	Bueng Kong Long
ศรีวิไล	266	100.0	255	95.8	-	-	-	-	-	-	-	11	4.3	Si Wilai
นุ่งค้อ	325	100.0	325	100.0	-	-	-	-	-	-	-	-	-	Bung Khla
กิ่ง อ.สระใคร	45	100.0	40	88.3	-	-	-	-	-	-	-	5	11.7	King Amphoe Sakhrai
กิ่ง อ.เฝ้าไร่	205	100.0	198	96.6	-	-	-	-	-	-	-	7	3.4	King amphoe Fao Rai
กิ่ง อ.รัตนวาปี	75	100.0	74	98.7	-	-	1	1.3	-	-	-	-	-	King Amphoe Rattanawapi
กิ่ง อ.โพธิ์ตาก	1	100.0	-	-	-	-	-	-	-	-	-	1	100.0	King Amphoe Photak

ที่มา : สำนักสถิติแห่งชาติ กระทรวงเทคโนโลยีสารสนเทศและการสื่อสาร

Source : The 2007 Industrial Census, Nong Khai Province, National Statistical Office, Ministry of Information and Communication Technology



ตาราง 2 จำนวนและร้อยละของสถานประกอบการอุตสาหกรรมผลิต จำแนกตามรูปแบบการจัดตั้งทางเศรษฐกิจ และอำเภอ

TABLE 2 NUMBER AND PERCENTAGE OF MANUFACTURING ESTABLISHMENTS BY FORM OF ECONOMIC ORGANIZATION AND AMPHOE

อำเภอ	จำนวนสถานประกอบการ						สำนักงานใหญ่						สำนักงานสาขา					
	Number of establishments		Single unit		Head office		Branch		Amphoe									
	จำนวน	ร้อยละ	จำนวน	ร้อยละ	จำนวน	ร้อยละ	จำนวน	ร้อยละ	จำนวน	ร้อยละ								
รวม	6,161	100.0	6,156	99.9	3	0.1	2	0.0	Total									
เมืองหนองคาย	1,146	100.0	1,143	99.7	1	0.1	2	0.2	Mueang Nong Khai									
ท่าบ่อ	1,012	100.0	1,011	99.9	1	0.1	-	-	Tha bo									
บึงกาฬ	204	100.0	204	100.0	-	-	-	-	Bung Kan									
พรเจริญ	83	100.0	82	98.8	1	1.2	-	-	Phon Charoen									
โพนพิสัย	1,330	100.0	1,330	100.0	-	-	-	-	Phon Phisai									
โพนพิสัย	466	100.0	466	100.0	-	-	-	-	So Phisai									
ศรีเชียงใหม่	123	100.0	123	100.0	-	-	-	-	Si Chiang Mai									
สังคม	176	100.0	176	100.0	-	-	-	-	Sangkhom									
เซกา	390	100.0	390	100.0	-	-	-	-	Seka									
ปากคาด	156	100.0	156	100.0	-	-	-	-	Pak Khat									
บึงโขงหลง	158	100.0	158	100.0	-	-	-	-	Bueng Kong Long									
ศรีวิไล	266	100.0	266	100.0	-	-	-	-	Si Wilai									
บึงดง	325	100.0	325	100.0	-	-	-	-	Bung Khla									
กิ่ง อ.สระใคร	45	100.0	45	100.0	-	-	-	-	King Amphoe Sakhrai									
กิ่ง อ.น้ำโง	205	100.0	205	100.0	-	-	-	-	King amphoe Fao Rai									
กิ่ง อ.รัตนวาปี	75	100.0	75	100.0	-	-	-	-	King Amphoe Rattanawapi									
กิ่ง อ.โพธิ์ตาก	1	100.0	1	100.0	-	-	-	-	King Amphoe Photak									

ที่มา : สำมะโนอุตสาหกรรม พ.ศ.2550 จังหวัด หนองคาย สำนักงานสถิติแห่งชาติ กระทรวงเทคโนโลยีสารสนเทศและการสื่อสาร

Source : The 2007 Industrial Census, Nong Khai Province, National Statistical Office, Ministry of Information and Communication Technology

ตาราง 3 จำนวนและร้อยละของสถานประกอบการอุตสาหกรรมผลิตจำแนกตามระยะเวลาในการดำเนินงาน และอำเภอ

TABLE 3 NUMBER AND PERCENTAGE OF MANUFACTURING ESTABLISHMENTS BY PERIOD OF OPERATION AND AMPHOE

อำเภอ	จำนวนสถานประกอบการ		ระยะเวลาในการดำเนินงาน (ปี) Period of operation (Year)												Amphoe
	Number of establishments		< 5		5 - 9		10 - 19		20 - 29		≥ 30		Total		
	จำนวน	ร้อยละ	จำนวน	ร้อยละ	จำนวน	ร้อยละ	จำนวน	ร้อยละ	จำนวน	ร้อยละ	จำนวน	ร้อยละ			
Number	%	Number	%	Number	%	Number	%	Number	%	Number	%	Number	%		
รวม	6,161	100.0	912	14.8	2,164	35.1	2,621	42.5	202	3.3	262	4.3			
เมืองหนองคาย	1,146	100.0	135	11.8	214	18.7	771	67.3	7	0.6	19	1.6	Mueang Nong Khai		
ท่าบ่อ	1,012	100.0	152	15.0	362	35.8	453	44.8	8	0.8	36	3.6	Tha bo		
บึงกาฬ	204	100.0	11	5.6	94	46.0	96	46.9	1	0.5	2	1.0	Bung Kan		
พรเจริญ	83	100.0	36	43.2	15	18.2	31	37.5	1	1.2	-	-	Phon Charoen		
โพนพิสัย	1,330	100.0	167	12.6	549	41.3	508	38.2	49	3.7	56	4.2	Phon Phisai		
โซพิสัย	466	100.0	108	23.1	250	53.8	102	21.9	-	-	6	1.2	So Phisai		
ศรีเชียงใหม่	123	100.0	8	6.5	57	46.2	51	41.8	6	4.7	1	0.8	Si Chiang Mai		
สังคม	176	100.0	75	42.5	12	6.9	88	50.0	-	-	1	0.6	Sangkhom		
เซกา	390	100.0	22	5.7	41	10.6	206	52.9	3	0.7	118	30.2	Seka		
ปากคาด	156	100.0	22	13.9	91	58.1	17	11.0	27	17.0	-	-	Pak Khat		
บึงโขงหลง	158	100.0	9	5.5	15	9.5	35	22.2	99	62.9	-	-	Bueng Kong Long		
ศรีวิไล	266	100.0	33	12.3	98	36.7	112	41.9	1	0.4	23	8.8	Si Wilai		
บึงค้อ	325	100.0	1	0.3	220	67.7	104	32.0	-	-	-	-	Bung Khla		
กิ่ง อ.สระใคร	45	100.0	4	9.5	1	2.2	40	88.3	-	-	-	-	King Amphoe Sakhrai		
กิ่ง อ.เฝ้าไร่	205	100.0	129	62.8	69	33.9	7	3.4	-	-	-	-	King amphoe Fao Rai		
กิ่ง อ.รัตนวาปี	75	100.0	1	1.3	74	98.7	-	-	-	-	-	-	King Amphoe Rattanawapi		
กิ่ง อ.โพธิ์ตาก	1	100.0	-	-	1	100.0	-	-	-	-	-	-	King Amphoe Photak		

ที่มา : สำมะโนอุตสาหกรรม พ.ศ.2550 จังหวัด หนองคาย

สำนักงานสถิติแห่งชาติ กระทรวงเทคโนโลยีสารสนเทศและการสื่อสาร

Source : The 2007 Industrial Census, Nong Khai Province, National Statistical Office, Ministry of Information and Communication Technology

ตาราง 4 จำนวนและร้อยละของสถานประกอบการอุตสาหกรรมผลิต จำแนกตามระยะเวลาการผลิตในปี 2549 และอำเภอ

TABLE 4 NUMBER AND PERCENTAGE OF MANUFACTURING ESTABLISHMENTS BY PERIOD OF OPERATION IN 2006 AND AMPHOE

อำเภอ	ระยะเวลาการผลิต Period of operation in 2006															Amphoc	
	จำนวนสถานประกอบการ		เดือน Months					ชั่วโมง Hours per day					Total				
	จำนวน	ร้อยละ	จำนวน	ร้อยละ	จำนวน	ร้อยละ	จำนวน	ร้อยละ	จำนวน	ร้อยละ	จำนวน	ร้อยละ		จำนวน	ร้อยละ		
	Number	%	Number	%	Number	%	Number	%	Number	%	Number	%	Number	%	Number	%	
รวม	6,161	100.0	1	0.0	149	2.4	1,012	16.4	4,999	81.1	2,340	38.0	3,647	59.2	175	2.8	
เมืองหนองคาย	1,146	100.0	-	-	36	3.1	127	11.1	983	85.8	442	38.6	696	60.7	8	0.7	Mueang Nong Khai
ท่าบ่อ	1,012	100.0	-	-	47	4.6	189	18.7	776	76.7	337	33.3	636	62.9	38	3.8	Tha bo
บึงกาฬ	204	100.0	-	-	5	2.2	6	2.9	193	94.8	26	12.9	176	86.1	2	1.0	Bung Kan
พรเจริญ	83	100.0	-	-	-	-	-	-	83	100.0	37	44.6	46	55.4	-	-	Phon Charoen
โพนพิสัย	1,330	100.0	-	-	18	1.4	540	40.6	773	58.1	637	47.9	594	44.6	99	7.5	Phon Phisai
โพนพิสัย	466	100.0	-	-	4	0.8	10	2.1	453	97.2	94	20.1	372	79.9	-	-	So Phisai
ศรีเชียงใหม่	123	100.0	-	-	9	7.0	23	18.6	91	74.4	50	41.0	72	59.0	-	-	Si Chiang Mai
สังคม	176	100.0	-	-	2	1.3	3	1.7	170	97.0	20	11.6	155	88.4	-	-	Sangkhom
เซกา	390	100.0	-	-	13	3.3	52	13.3	325	83.4	180	46.1	210	53.9	-	-	Seka
ปากคาด	156	100.0	-	-	1	0.6	4	2.7	151	96.6	40	25.6	116	74.4	-	-	Pak Khat
บึงโขงหลง	158	100.0	-	-	-	-	7	4.3	151	95.7	12	7.7	146	92.3	-	-	Bueng Kong Long
ศรีวิไล	266	100.0	1	0.4	8	2.9	12	4.3	246	92.4	202	75.9	64	24.1	-	-	Si Wilai
นุ่งคล้า	325	100.0	-	-	-	-	5	1.4	320	98.6	118	36.3	207	63.8	-	-	Bung Khla
กิ่ง อ.สระใคร	45	100.0	-	-	-	-	29	63.7	17	36.3	13	29.4	6	12.1	27	58.5	King Amphoe Sakthrai
กิ่ง อ.เฝ้าไร่	205	100.0	-	-	8	3.9	7	3.4	190	92.8	63	30.8	142	69.2	-	-	King amphoe Fao Rai
กิ่ง อ.รัตนวาปี	75	100.0	-	-	-	-	-	-	75	100.0	66	88.1	9	11.9	-	-	King Amphoe Rattanawapi
กิ่ง อ.โพธิ์ตาก	1	100.0	-	-	-	-	-	-	1	100.0	1	100.0	-	-	-	-	King Amphoe Photak

ที่มา : สำมะโนอุตสาหกรรม พ.ศ.2550 จังหวัด หนองคาย สำนักงานสถิติแห่งชาติ กระทรวงเทคโนโลยีสารสนเทศและการสื่อสาร

Source : The 2007 Industrial Census, Nong Khai Province, National Statistical Office, Ministry of Information and Communication Technology

ตาราง 5 มูลค่าเงินลงทุนจดทะเบียน จำนวนและร้อยละของสถานประกอบการอุตสาหกรรมผลิต จำนวนตามมูลค่าทุนจดทะเบียน และอำเภอ

TABLE 5 VALUE OF REGISTERED CAPITAL, NUMBER AND PERCENTAGE OF MANUFACTURING ESTABLISHMENTS BY VALUE OF REGISTERED CAPITAL AND AMPHOE

อำเภอ	จำนวนสถานประกอบการ ไม่มีทุนจดทะเบียน		มูลค่าทุนจดทะเบียน (ล้านบาท) Registered capital (Million baht)										มูลค่าเงินลงทุนจดทะเบียน		Amphoe									
	No value of registered capital		รวม Total		<1		1-9		10-49		50-99		100-199			200-499		500-999		≥ 1,000				
	จำนวน ร้อยละ	จำนวน ร้อยละ	จำนวน ร้อยละ	จำนวน ร้อยละ	จำนวน ร้อยละ	จำนวน ร้อยละ	จำนวน ร้อยละ	จำนวน ร้อยละ	จำนวน ร้อยละ	จำนวน ร้อยละ	จำนวน ร้อยละ	จำนวน ร้อยละ	จำนวน ร้อยละ	จำนวน ร้อยละ		จำนวน ร้อยละ	จำนวน ร้อยละ	จำนวน ร้อยละ	จำนวน ร้อยละ	จำนวน ร้อยละ	จำนวน ร้อยละ	จำนวน ร้อยละ		
<b>รวม</b>	6,161	100.0	6,129	99.5	32	0.5	2	6.3	21	65.5	6	18.8	1	3.1	-	-	1	3.1	1	3.1	-	-	1,143,094,500	Total
เมืองหนองคาย	1,146	100.0	1,127	98.3	19	1.7	2	10.5	13	68.4	3	15.8	-	-	-	-	-	1	5.3	-	-	-	775,150,000	Mueang Nong Khai
ท่าบ่อ	1,012	100.0	1,007	99.6	5	0.5	-	-	4	78.1	1	22.0	-	-	-	-	-	-	-	-	-	-	28,111,200	Tha bo
นิงกาฬ	204	100.0	203	99.5	1	0.5	-	-	1	100.0	-	-	-	-	-	-	-	-	-	-	-	-	1,500,000	Bung Kan
พรเจริญ	83	100.0	82	98.8	1	1.2	-	-	-	-	1	100.0	-	-	-	-	-	-	-	-	-	-	30,000,000	Phon Charoen
โพนพิสัย	1,330	100.0	1,327	99.8	3	0.3	-	-	3	100.0	-	-	-	-	-	-	-	-	-	-	-	-	3,333,300	Phon Phisai
โซ่พิสัย	466	100.0	466	100.0	-	-	-	-	-	-	-	-	-	-	-	-	-	-	-	-	-	-	-	So Phisai
ศรีเชียงใหม่	123	100.0	121	98.4	2	1.6	-	-	-	-	-	-	1	50.0	-	-	1	50.0	-	-	-	-	290,000,000	Si Chiang Mai
สังคม	176	100.0	176	100.0	-	-	-	-	-	-	-	-	-	-	-	-	-	-	-	-	-	-	-	Sangkhom
เซกา	390	100.0	390	100.0	-	-	-	-	-	-	-	-	-	-	-	-	-	-	-	-	-	-	-	Seka
ปากคาด	156	100.0	156	100.0	-	-	-	-	-	-	-	-	-	-	-	-	-	-	-	-	-	-	-	Pak Khat
บึงโขงหลง	158	100.0	158	100.0	-	-	-	-	-	-	-	-	-	-	-	-	-	-	-	-	-	-	-	Bueng Kong Long
ศรีวิไล	266	100.0	266	100.0	-	-	-	-	-	-	-	-	-	-	-	-	-	-	-	-	-	-	-	Si Wilai
บึงค้อ	325	100.0	325	100.0	-	-	-	-	-	-	-	-	-	-	-	-	-	-	-	-	-	-	-	Bung Kha
กิ่ง อ.สระใคร	45	100.0	45	100.0	-	-	-	-	-	-	-	-	-	-	-	-	-	-	-	-	-	-	-	King Amphoe Sakhalai
กิ่ง อ.ฝางไร่	205	100.0	205	100.0	-	-	-	-	-	-	-	-	-	-	-	-	-	-	-	-	-	-	-	King amphoe Fao Rai
กิ่ง อ.รัตนวาปี	75	100.0	74	98.7	1	1.3	-	-	-	-	1	100.0	-	-	-	-	-	-	-	-	-	-	15,000,000	King Amphoe Rattanawapi
กิ่ง อ.โพธิ์ตาก	1	100.0	1	100.0	-	-	-	-	-	-	-	-	-	-	-	-	-	-	-	-	-	-	-	King Amphoe Phoiaek

ที่มา : สำนักงานอุตสาหกรรม พ.ศ.2550 จังหวัด หนองคาย สำนักงานสถิติแห่งชาติ กระทรวงเทคโนโลยีสารสนเทศและการสื่อสาร

Source : The 2007 Industrial Census, Nong Khai Province, National Statistical Office, Ministry of Information and Communication Technology

ตาราง 6 มูลค่าเงินลงทุนที่ต่างประเทศร่วมลงทุนหรือถือหุ้น จำนวนและร้อยละของสถานประกอบการอุตสาหกรรมผลิต ชิ้นแถมตามสัดส่วนของการร่วมลงทุนหรือถือหุ้นของแต่ละประเทศ และอำเภอ

TABLE 6 VALUE OF FOREIGN INVESTMENT OR SHARE HOLDING, NUMBER AND PERCENTAGE OF MANUFACTURING ESTABLISHMENTS BY PROPORTION OF FOREIGN INVESTMENT OR SHARE HOLDING AND AMPHOE

อำเภอ	จำนวนสถาน-ประกอบการ		ไม่มีต่างประเทศร่วมลงทุนหรือถือหุ้น		สัดส่วนของการร่วมลงทุนหรือถือหุ้น						มูลค่าเงินลงทุนที่ต่างประเทศร่วมลงทุนหรือถือหุ้น			
	จำนวน	ร้อยละ	No foreign's investment or share holding		< 10%			10 - 50%			Value of foreign investment or share holding	Amphoe		
			จำนวน	ร้อยละ	จำนวน	ร้อยละ	จำนวน	ร้อยละ	จำนวน	ร้อยละ				
<b>รวม</b>	<b>6,161</b>	<b>100.0</b>	<b>6,160</b>	<b>100.0</b>	<b>1</b>	<b>0.0</b>	<b>-</b>	<b>-</b>	<b>-</b>	<b>-</b>	<b>1</b>	<b>100.0</b>	<b>220,000,000</b>	<b>Total</b>
เมืองหนองคาย	1,146	100.0	1,146	100.0	-	-	-	-	-	-	-	-	-	Mueang Nong khai
ท่าบ่อ	1,012	100.0	1,012	100.0	-	-	-	-	-	-	-	-	-	Tha bo
นิงกาฬ	204	100.0	204	100.0	-	-	-	-	-	-	-	-	-	Bung Kan
พรเจริญ	83	100.0	83	100.0	-	-	-	-	-	-	-	-	-	Phon Charoen
โพนพิสัย	1,330	100.0	1,330	100.0	-	-	-	-	-	-	-	-	-	Phon Phisai
โพนพิสัย	466	100.0	466	100.0	-	-	-	-	-	-	-	-	-	So Phisai
ศรีเชียงใหม่	123	100.0	122	99.2	1	0.8	-	-	-	-	1	100.0	220,000,000	Si Chiang Mai
สังคม	176	100.0	176	100.0	-	-	-	-	-	-	-	-	-	Sangkhom
เซกา	390	100.0	390	100.0	-	-	-	-	-	-	-	-	-	Seka
ปากคาด	156	100.0	156	100.0	-	-	-	-	-	-	-	-	-	Pak Khat
นิงโขงหลง	158	100.0	158	100.0	-	-	-	-	-	-	-	-	-	Bueng Kong Long
ศรีวิไล	266	100.0	266	100.0	-	-	-	-	-	-	-	-	-	Si Wilai
นุ่งดง	325	100.0	325	100.0	-	-	-	-	-	-	-	-	-	Bung Khla
กิ่ง อ.สระใคร	45	100.0	45	100.0	-	-	-	-	-	-	-	-	-	King Amphoe Sakhrai
กิ่ง อ.เฝ้าไร่	205	100.0	205	100.0	-	-	-	-	-	-	-	-	-	King amphoe Fao Rai
กิ่ง อ.รัตนวาปี	75	100.0	75	100.0	-	-	-	-	-	-	-	-	-	King Amphoe Rattanawapi
กิ่ง อ.โพธิ์ตาก	1	100.0	1	100.0	-	-	-	-	-	-	-	-	-	King Amphoe Photak

ที่มา : สำนักข้อมูลสารสนเทศ พ.ศ.2550 จังหวัด หนองคาย

สำนักงานสถิติแห่งชาติ กระทรวงเทคโนโลยีสารสนเทศและการสื่อสาร

Source : The 2007 Industrial Census, Nong Khai

Province, National Statistical Office, Ministry of Information and Communication Technology

ตาราง 7 จำนวนและร้อยละของสถานประกอบการอุตสาหกรรมผลิตที่ต่างประเทศร่วมลงทุน จำนวนตามประเทศร่วมลงทุนหรือถือหุ้นมากที่สุดเป็นอันดับหนึ่ง และอันดับสอง

TABLE 7 NUMBER AND PERCENTAGE OF MANUFACTURING ESTABLISHMENTS WITH FOREIGN INVESTMENT BY THE FIRST COUNTRY WITH HIGHEST SHARE HOLDING AND AMPHOE

อำเภอ	จำนวนสถานประกอบการ		ไม่มีการลงทุนจากต่างประเทศ		มีการลงทุนจากต่างประเทศ		ประเทศร่วมลงทุนหรือถือหุ้นมากที่สุดเป็นอันดับหนึ่ง The first country with highest share holding										Amphoe						
	Number of establishments		No foreign's investment		With foreign's investment		เกาหลี		ญี่ปุ่น		ไต้หวัน		สิงคโปร์		จีน			สหรัฐอเมริกา		ประเทศในยุโรป		ประเทศอื่นๆ	
	จำนวน	ร้อยละ	จำนวน	ร้อยละ	จำนวน	ร้อยละ	จำนวน	ร้อยละ	จำนวน	ร้อยละ	จำนวน	ร้อยละ	จำนวน	ร้อยละ	จำนวน	ร้อยละ		จำนวน	ร้อยละ	จำนวน	ร้อยละ	จำนวน	ร้อยละ
<b>รวม</b>	6,161	100.0	6,160	100.0	1	0.0	-	-	-	-	-	-	-	-	-	-	-	-	-	-	1	100.0	Total
เมืองทองดาบ	1,146	100.0	1,146	100.0	-	-	-	-	-	-	-	-	-	-	-	-	-	-	-	-	-	-	Mueang Nong Khai
ท่าบ่อ	1,012	100.0	1,012	100.0	-	-	-	-	-	-	-	-	-	-	-	-	-	-	-	-	-	-	Tha bo
มีนกาฬ	204	100.0	204	100.0	-	-	-	-	-	-	-	-	-	-	-	-	-	-	-	-	-	-	Bung Kan
พระเจริญ	83	100.0	83	100.0	-	-	-	-	-	-	-	-	-	-	-	-	-	-	-	-	-	-	Phon Charoen
โพนพิสัย	1,330	100.0	1,330	100.0	-	-	-	-	-	-	-	-	-	-	-	-	-	-	-	-	-	-	Phon Phisai
โซ่พิสัย	466	100.0	466	100.0	-	-	-	-	-	-	-	-	-	-	-	-	-	-	-	-	-	-	So Phisai
ศรีเชียงใหม่	123	100.0	122	99.2	1	0.8	-	-	-	-	-	-	-	-	-	-	-	-	-	-	1	100.0	Si Chiang Mai
สังขม	176	100.0	176	100.0	-	-	-	-	-	-	-	-	-	-	-	-	-	-	-	-	-	-	Sangkhom
เสกา	390	100.0	390	100.0	-	-	-	-	-	-	-	-	-	-	-	-	-	-	-	-	-	-	Seka
ปากคาด	156	100.0	156	100.0	-	-	-	-	-	-	-	-	-	-	-	-	-	-	-	-	-	-	Pak Khat
เมืองหนอง	158	100.0	158	100.0	-	-	-	-	-	-	-	-	-	-	-	-	-	-	-	-	-	-	Bueang Kong Long
ศรีวิไล	266	100.0	266	100.0	-	-	-	-	-	-	-	-	-	-	-	-	-	-	-	-	-	-	Si Wilai
นงคุดำ	325	100.0	325	100.0	-	-	-	-	-	-	-	-	-	-	-	-	-	-	-	-	-	-	Bung Khla
กิ่ง อ.สระใคร	45	100.0	45	100.0	-	-	-	-	-	-	-	-	-	-	-	-	-	-	-	-	-	-	King Amphoe Sakthrai
กิ่ง อ.น้ำใจ	205	100.0	205	100.0	-	-	-	-	-	-	-	-	-	-	-	-	-	-	-	-	-	-	King amphoe Fao Rai
กิ่ง อ.รัตนวาปี	75	100.0	75	100.0	-	-	-	-	-	-	-	-	-	-	-	-	-	-	-	-	-	-	King Amphoe Rattanawapi
กิ่ง อ.โพธิ์ตาก	1	100.0	1	100.0	-	-	-	-	-	-	-	-	-	-	-	-	-	-	-	-	-	-	King Amphoe Pholak

ที่มา :สำมะโนอุตสาหกรรม พ.ศ.2550 จังหวัดหนองคาย สำนักงานสถิติแห่งชาติ กระทรวงเทคโนโลยีสารสนเทศและการสื่อสาร

Source : The 2007 Industrial Census, Nong Khai Province, National Statistical Office, Ministry of Information and Communication Technology

ตาราง 7.1 จำนวนและร้อยละของสถานประกอบการอุตสาหกรรมผลิตที่ต่างประเทศร่วมลงทุน จำนวนตามประเภทร่วมลงทุนหรือถือหุ้นมากที่สุดเป็นอันดับสอง และอำเภอ

TABLE 7.1 NUMBER AND PERCENTAGE OF MANUFACTURING ESTABLISHMENTS WITH FOREIGN INVESTMENT BY THE SECOND COUNTRY WITH HIGHEST SHARE HOLDING AND AMPHOE

อำเภอ	จำนวนตามประเภทการ		ไม่มีการลงทุนจาก		มีการลงทุนจาก		ประเทศร่วมลงทุนหรือถือหุ้นมากที่สุดเป็นอันดับสอง The second country with highest share holding										Amphoe					
	Number of establishments		No foreign's investment		With foreign's investment		เกาหลี		ญี่ปุ่น		ไต้หวัน		สิงคโปร์		จีน			สหรัฐอเมริกา		ประเทศอื่นๆ		
	จำนวน	ร้อยละ	จำนวน	ร้อยละ	จำนวน	ร้อยละ	จำนวน	ร้อยละ	จำนวน	ร้อยละ	จำนวน	ร้อยละ	จำนวน	ร้อยละ	จำนวน	ร้อยละ		จำนวน	ร้อยละ	จำนวน	ร้อยละ	
<b>รวม</b>	6,161	100.0	6,160	100.0	1	0.0	-	-	-	-	-	-	-	-	-	-	-	-	-	1	100.0	Total
เมืองนงคาย	1,146	100.0	1,146	100.0	-	-	-	-	-	-	-	-	-	-	-	-	-	-	-	-	-	Mueang Nong Khai
ท่าบ่อ	1,012	100.0	1,012	100.0	-	-	-	-	-	-	-	-	-	-	-	-	-	-	-	-	-	The bo
บึงกาฬ	204	100.0	204	100.0	-	-	-	-	-	-	-	-	-	-	-	-	-	-	-	-	-	Bung Kan
พรเจริญ	83	100.0	83	100.0	-	-	-	-	-	-	-	-	-	-	-	-	-	-	-	-	-	Phon Charoen
โพนพิสัย	1,330	100.0	1,330	100.0	-	-	-	-	-	-	-	-	-	-	-	-	-	-	-	-	-	Phon Phisai
โซ่พิสัย	466	100.0	466	100.0	-	-	-	-	-	-	-	-	-	-	-	-	-	-	-	-	-	So Phisai
ศรีเชียงใหม่	123	100.0	122	99.2	1	0.8	-	-	-	-	-	-	-	-	-	-	-	-	-	1	100.0	Si Chiang Mai
สังคม	176	100.0	176	100.0	-	-	-	-	-	-	-	-	-	-	-	-	-	-	-	-	-	Sangkhom
เซกา	390	100.0	390	100.0	-	-	-	-	-	-	-	-	-	-	-	-	-	-	-	-	-	Seka
ปากคาด	156	100.0	156	100.0	-	-	-	-	-	-	-	-	-	-	-	-	-	-	-	-	-	Pak Khat
บึงโขงหลง	158	100.0	158	100.0	-	-	-	-	-	-	-	-	-	-	-	-	-	-	-	-	-	Bueang Kong Long
ศรีวิไล	266	100.0	266	100.0	-	-	-	-	-	-	-	-	-	-	-	-	-	-	-	-	-	Si Wilai
นุงคั่ว	325	100.0	325	100.0	-	-	-	-	-	-	-	-	-	-	-	-	-	-	-	-	-	Bung Khia
กิ่ง อ.สระใคร	45	100.0	45	100.0	-	-	-	-	-	-	-	-	-	-	-	-	-	-	-	-	-	King Amphoe Sakhrat
กิ่ง อ.น้ำโง	205	100.0	205	100.0	-	-	-	-	-	-	-	-	-	-	-	-	-	-	-	-	-	King amphoe Fao Rai
กิ่ง อ.รัตนวาปี	75	100.0	75	100.0	-	-	-	-	-	-	-	-	-	-	-	-	-	-	-	-	-	King Amphoe Rattana-wapi
กิ่ง อ.โนนสะอาด	1	100.0	1	100.0	-	-	-	-	-	-	-	-	-	-	-	-	-	-	-	-	-	King Amphoe Photak

ที่มา : สำนักข้อมูลสารสนเทศ ปี.2550 จังหวัด นongkhai สำนักงานสถิติแห่งชาติ กระทรวงเทคโนโลยีสารสนเทศและการสื่อสาร

Source : The 2007 Industrial Census, Nong Khai Province, National Statistical Office, Ministry of Information and Communication Technology

ตาราง 7.2 จำนวนและร้อยละของสถานประกอบการอุตสาหกรรมผลิตที่ต่างประเทศร่วมลงทุน จำนวนตามประเภทหรือถือหุ้นมากที่สุดเป็นอันดับสาม และอำเภอ

TABLE 7.2 NUMBER AND PERCENTAGE OF MANUFACTURING ESTABLISHMENTS WITH FOREIGN INVESTMENT BY THE THIRD COUNTRY WITH HIGHEST SHARE HOLDING AND AMPHOE

อำเภอ	จำนวนสถานประกอบการ		ไม่มีการลงทุนจากต่างประเทศ		มีการลงทุนจากต่างประเทศ		ประเทศร่วมลงทุนหรือถือหุ้นมากที่สุดเป็นอันดับสาม										ประเทศที่มีมูลค่าสูงสุด		ประเทศอื่นๆ				
	จำนวน	ร้อยละ	จำนวน	ร้อยละ	จำนวน	ร้อยละ	จำนวน	ร้อยละ	จำนวน	ร้อยละ	จำนวน	ร้อยละ	จำนวน	ร้อยละ	จำนวน	ร้อยละ	จำนวน	ร้อยละ	จำนวน	ร้อยละ	จำนวน	ร้อยละ	
																							Country in Europe
<b>รวม</b>	6,161	100.0	6,160	100.0	1	0.0	-	-	-	-	-	-	-	-	-	-	-	-	-	-	1	100.0	Total
เมืองนงคชัย	1,146	100.0	1,146	100.0	-	-	-	-	-	-	-	-	-	-	-	-	-	-	-	-	-	-	Mueang Nong Khai
ท่าบ่อ	1,012	100.0	1,012	100.0	-	-	-	-	-	-	-	-	-	-	-	-	-	-	-	-	-	-	Tha bo
นิงกาฬ	204	100.0	204	100.0	-	-	-	-	-	-	-	-	-	-	-	-	-	-	-	-	-	-	Bung Kan
พระเวียง	83	100.0	83	100.0	-	-	-	-	-	-	-	-	-	-	-	-	-	-	-	-	-	-	Phon Charoen
โพนพิสัย	1,330	100.0	1,330	100.0	-	-	-	-	-	-	-	-	-	-	-	-	-	-	-	-	-	-	Phon Phisai
โซ่พิสัย	466	100.0	466	100.0	-	-	-	-	-	-	-	-	-	-	-	-	-	-	-	-	-	-	So Phisai
ศรีเชียงใหม่	123	100.0	122	99.2	1	0.8	-	-	-	-	-	-	-	-	-	-	-	-	-	-	-	1	Si Chiang Mai
สังคม	176	100.0	176	100.0	-	-	-	-	-	-	-	-	-	-	-	-	-	-	-	-	-	-	Sangkhom
เซกา	390	100.0	390	100.0	-	-	-	-	-	-	-	-	-	-	-	-	-	-	-	-	-	-	Seka
ปากคาด	156	100.0	156	100.0	-	-	-	-	-	-	-	-	-	-	-	-	-	-	-	-	-	-	Pak Khat
นิงโจนหง	158	100.0	158	100.0	-	-	-	-	-	-	-	-	-	-	-	-	-	-	-	-	-	-	Bueng Kong Long
ศรีวิไล	266	100.0	266	100.0	-	-	-	-	-	-	-	-	-	-	-	-	-	-	-	-	-	-	Si Wilai
นุงคั่ว	325	100.0	325	100.0	-	-	-	-	-	-	-	-	-	-	-	-	-	-	-	-	-	-	Bung Khia
กิ่ง อ.สระใคร	45	100.0	45	100.0	-	-	-	-	-	-	-	-	-	-	-	-	-	-	-	-	-	-	King Amphoe Sakthrai
กิ่ง อ.น้ำใจ	205	100.0	205	100.0	-	-	-	-	-	-	-	-	-	-	-	-	-	-	-	-	-	-	King amphoe Fao Rai
กิ่ง อ.รัตนวาปี	75	100.0	75	100.0	-	-	-	-	-	-	-	-	-	-	-	-	-	-	-	-	-	-	King Amphoe Rattanawapi
กิ่ง อ.โนนชัยกา	1	100.0	1	100.0	-	-	-	-	-	-	-	-	-	-	-	-	-	-	-	-	-	-	King Amphoe Phothak

ที่มา : สำมะโนอุตสาหกรรม พ.ศ. 2550 จังหวัด นongคชัย

Source : The 2007 Industrial Census, Nong Khai Province, National Statistical Office, Ministry of Information and Communication Technology



ตาราง 8 จำนวนและร้อยละของสถานประกอบการอุตสาหกรรมผลิต จำแนกตามการส่งเสริมการลงทุน จากสำนักงานคณะกรรมการส่งเสริมการลงทุน และอำเภอ

TABLE 8 NUMBER AND PERCENTAGE OF MANUFACTURING ESTABLISHMENTS BY INVESTMENT PROMOTION FROM BOARD OF INVESTMENT (BOI) AND AMPHOE

อำเภอ	จำนวนสถานประกอบการ		การส่งเสริมการลงทุนจากสำนักงานคณะกรรมการส่งเสริมการลงทุน				Amphoe
	Number of establishments		Investment promotion from board of investment (BOI)				
	จำนวน Number	ร้อยละ %	จำนวน Number	ร้อยละ %	จำนวน Number	ร้อยละ %	
รวม	6,161	100.0	6,154	99.9	7	0.1	Total
เมืองหนองคาย	1,146	100.0	1,140	99.5	6	0.5	Mueang Nong Khai
ท่าบ่อ	1,012	100.0	1,012	100.0	-	-	Tha bo
บึงกาฬ	204	100.0	204	100.0	-	-	Bung Kan
พรเจริญ	83	100.0	83	100.0	-	-	Phon Charoen
โพนพิสัย	1,330	100.0	1,330	100.0	-	-	Phon Phisai
โพนพิสัย	466	100.0	466	100.0	-	-	So Phisai
ศรีเชียงใหม่	123	100.0	122	99.2	1	0.8	Si Chiang Mai
สังคม	176	100.0	176	100.0	-	-	Sangkhom
เซกา	390	100.0	390	100.0	-	-	Seka
ปากคาด	156	100.0	156	100.0	-	-	Pak Khat
บึงโขงหลง	158	100.0	158	100.0	-	-	Bueng Kong Long
ศรีวิไล	266	100.0	266	100.0	-	-	Si Wilai
บึงคุดำ	325	100.0	325	100.0	-	-	Bung Khla
กิ่ง อ.สระใคร	45	100.0	45	100.0	-	-	King Amphoe Sakhrai
กิ่ง อ.เฝ้าไร่	205	100.0	205	100.0	-	-	King amphoe Fao Rai
กิ่ง อ.รัตนวาปี	75	100.0	75	100.0	-	-	King Amphoe Rattanawapi
กิ่ง อ.โพธิ์ตาก	1	100.0	1	100.0	-	-	King Amphoe Photak

ที่มา : สำนักทะเบียนการค้า จังหวัด หนองคาย สำนักงานสถิติแห่งชาติ กระทรวงเทคโนโลยีสารสนเทศและการสื่อสาร

Source : The 2007 Industrial Census, Nong Khai Province, National Statistical Office, Ministry of Information and Communication Technology

ตาราง 9 มูลค่าการส่งออก จำนวนและร้อยละของสถานประกอบการอุตสาหกรรมผลิต จำนวนตามร้อยละของการส่งออกผลิตภัณฑ์ไปจำหน่ายต่างประเทศ และอำเภอ  
 TABLE 9 VALUE OF EXPORT, NUMBER AND PERCENTAGE OF MANUFACTURING ESTABLISHMENTS BY PERCENTAGE OF EXPORT AND AMPHOE

อำเภอ	จำนวนสถานประกอบการ		ร้อยละการส่งออก										มูลค่าการส่งออก					
	ไม่มีการส่งออก		การส่งออก										Value of export					
	จำนวน	ร้อยละ	จำนวน	ร้อยละ	จำนวน	ร้อยละ	จำนวน	ร้อยละ	จำนวน	ร้อยละ	จำนวน	ร้อยละ	จำนวน	ร้อยละ	จำนวน	ร้อยละ		
รวม	6,161	100.0	6,154	99.9	7	0.1	1	14.3	1	14.3	1	14.3	1	14.3	1	14.3	443,784,564	Total
เมืองหนองคาย	1,146	100.0	1,140	99.5	6	0.5	1	16.7	1	16.7	2	33.3	1	16.7	1	16.7	111,335,000	Mueang Nong Khai
ท่าบ่อ	1,012	100.0	1,012	100.0	-	-	-	-	-	-	-	-	-	-	-	-	-	Tha bo
เมืองกาฬ	204	100.0	204	100.0	-	-	-	-	-	-	-	-	-	-	-	-	-	Bung Kan
เพ็ญเจริญ	83	100.0	83	100.0	-	-	-	-	-	-	-	-	-	-	-	-	-	Phon Charoen
โนนศิลา	1,330	100.0	1,330	100.0	-	-	-	-	-	-	-	-	-	-	-	-	-	Phon Phisai
โพนพิสัย	466	100.0	466	100.0	-	-	-	-	-	-	-	-	-	-	-	-	-	So Phisai
ศรีเชียงใหม่	123	100.0	122	99.2	1	0.8	-	-	-	-	-	-	-	-	1	100.0	332,449,564	Si Chiang Mai
สังคม	176	100.0	176	100.0	-	-	-	-	-	-	-	-	-	-	-	-	-	Sangkhom
เซกา	390	100.0	390	100.0	-	-	-	-	-	-	-	-	-	-	-	-	-	Seka
ปากคาด	156	100.0	156	100.0	-	-	-	-	-	-	-	-	-	-	-	-	-	Pak-Khai
เมืองหนอง	158	100.0	158	100.0	-	-	-	-	-	-	-	-	-	-	-	-	-	Bueang Kong Long
ศรีวิไล	266	100.0	266	100.0	-	-	-	-	-	-	-	-	-	-	-	-	-	Si Wilai
นุ่งลำ	325	100.0	325	100.0	-	-	-	-	-	-	-	-	-	-	-	-	-	Bung Khla
กิ่ง อ.สระใคร	45	100.0	45	100.0	-	-	-	-	-	-	-	-	-	-	-	-	-	King Amphoe Sakthrai
กิ่ง อ.น้ำโง	205	100.0	205	100.0	-	-	-	-	-	-	-	-	-	-	-	-	-	King amphoe Fao Rai
กิ่ง อ.รัตนวาปี	75	100.0	75	100.0	-	-	-	-	-	-	-	-	-	-	-	-	-	King Amphoe Rattanawapi
กิ่ง อ.โนนสะอาด	1	100.0	1	100.0	-	-	-	-	-	-	-	-	-	-	-	-	-	King Amphoe Pholok

ที่มา : สำนักอุตสาหกรรม พ.ศ.2550 จังหวัด หนองคาย สำนักงานสถิติแห่งชาติ กระทรวงเทคโนโลยีสารสนเทศและการสื่อสาร  
 Source : The 2007 Industrial Census, Nong Khai Province, National Statistical Office, Ministry of Information and Communication Technology

ตาราง 10 จำนวนและร้อยละของสถานประกอบการอุตสาหกรรมผลิต จำนวนตามประเทศที่มีการส่งผลผลิตไปจำหน่าย และส่งออก

TABLE 10 NUMBER AND PERCENTAGE OF MANUFACTURING ESTABLISHMENTS BY EXPORTED COUNTRY OF PRODUCT AND AMPHOE

อำเภอ	จำนวนสถานประกอบการ		ไม่มีการส่งออก		มีการส่งออก		ประเทศที่ส่งออก Exported country										Amphoe						
	Number of establishments		No export		Export		เกาหลี Korea		ญี่ปุ่น Japan		ไต้หวัน Taiwan		สิงคโปร์ Singapore		จีน China			สหรัฐอเมริกา USA		ประเทศอื่นๆ Other countries			
	จำนวน	ร้อยละ	จำนวน	ร้อยละ	จำนวน	ร้อยละ	จำนวน	ร้อยละ	จำนวน	ร้อยละ	จำนวน	ร้อยละ	จำนวน	ร้อยละ	จำนวน	ร้อยละ		จำนวน	ร้อยละ	จำนวน	ร้อยละ	จำนวน	ร้อยละ
<b>รวม</b>	6,161	100.0	6,154	99.9	7	0.1	-	-	3	42.9	-	-	1	14.3	-	-	-	-	-	-	3.0	42.9	Total
เมืองหนองคาย	1,146	100.0	1,140	99.5	6	0.5	-	-	2	33.3	-	-	1	16.7	-	-	-	-	-	-	3.0	50.0	Mueang Nong Khai
ท่าบ่อ	1,012	100.0	1,012	100.0	-	-	-	-	-	-	-	-	-	-	-	-	-	-	-	-	-	-	Tha bo
เมืองฟ้า	204	100.0	204	100.0	-	-	-	-	-	-	-	-	-	-	-	-	-	-	-	-	-	-	Bung Kan
พระเจริญ	83	100.0	83	100.0	-	-	-	-	-	-	-	-	-	-	-	-	-	-	-	-	-	-	Phon Charoen
โพนพิสัย	1,330	100.0	1,330	100.0	-	-	-	-	-	-	-	-	-	-	-	-	-	-	-	-	-	-	Phon Phisai
โซ่พิสัย	466	100.0	466	100.0	-	-	-	-	-	-	-	-	-	-	-	-	-	-	-	-	-	-	So Phisai
ศรีเชียงใหม่	123	100.0	122	99.2	1	0.8	-	-	1	100.0	-	-	-	-	-	-	-	-	-	-	-	-	Si Chiang Mai
สังคม	176	100.0	176	100.0	-	-	-	-	-	-	-	-	-	-	-	-	-	-	-	-	-	-	Sangkhom
เซกา	390	100.0	390	100.0	-	-	-	-	-	-	-	-	-	-	-	-	-	-	-	-	-	-	Seka
ปากคาด	156	100.0	156	100.0	-	-	-	-	-	-	-	-	-	-	-	-	-	-	-	-	-	-	Pak Khat
เมืองหนอง	158	100.0	158	100.0	-	-	-	-	-	-	-	-	-	-	-	-	-	-	-	-	-	-	Bueng Kong Long
ศรีวิไล	266	100.0	266	100.0	-	-	-	-	-	-	-	-	-	-	-	-	-	-	-	-	-	-	Si Wilai
บุ่งคล้า	325	100.0	325	100.0	-	-	-	-	-	-	-	-	-	-	-	-	-	-	-	-	-	-	Bung Khla
กิ่ง อ.สระใคร	45	100.0	45	100.0	-	-	-	-	-	-	-	-	-	-	-	-	-	-	-	-	-	-	King Amphoe Sakhal
กิ่ง อ.น้ำใจ	205	100.0	205	100.0	-	-	-	-	-	-	-	-	-	-	-	-	-	-	-	-	-	-	King amphoe Fao Rai
กิ่ง อ.รัตนวาปี	75	100.0	75	100.0	-	-	-	-	-	-	-	-	-	-	-	-	-	-	-	-	-	-	King Amphoe Rattanawapi
กิ่ง อ.โพธิ์ตาก	1	100.0	1	100.0	-	-	-	-	-	-	-	-	-	-	-	-	-	-	-	-	-	-	King Amphoe Photak

ที่มา : สำนักงานอุตสาหกรรม พ.ศ.2550 จังหวัด หนองคาย สำนักงานสถิติแห่งชาติ กระทรวงเทคโนโลยีสารสนเทศและการสื่อสาร

Source : The 2007 Industrial Census, Nong Khai Province, National Statistical Office, Ministry of Information and Communication Technology

ตาราง 11 มูลค่าการใช้วัตถุดิบหรือวัสดุประกอบการผลิตที่มาจากต่างประเทศ จำนวนและร้อยละของสถานประกอบการอุตสาหกรรมผลิต จำแนกตามการใช้วัตถุดิบฯ และอำเภอ

TABLE 11 VALUE OF IMPORTED MATERIALS AND COMPONENTS, NUMBER AND PERCENTAGE OF MANUFACTURING ESTABLISHMENTS BY USE OF IMPORTED MATERIALS AND COMPONENTS AND AMPHOE

อำเภอ	จำนวนสถานประกอบการ		ร้อยละของวัตถุดิบหรือวัสดุประกอบที่มาจากต่างประเทศ Percentage of use of imported materials and components										มูลค่าการใช้วัตถุดิบฯ															
	จำนวน	ร้อยละ	ไม่มีการใช้		< 10		10 - 19		20 - 29		30 - 39		40 - 49		50 - 59		60 - 69		70 - 79		80 - 89		90 - 99		100		มูลค่าการใช้วัตถุดิบฯ	Amphoe
			จำนวน	ร้อยละ	จำนวน	ร้อยละ	จำนวน	ร้อยละ	จำนวน	ร้อยละ	จำนวน	ร้อยละ	จำนวน	ร้อยละ	จำนวน	ร้อยละ	จำนวน	ร้อยละ	จำนวน	ร้อยละ	จำนวน	ร้อยละ	จำนวน	ร้อยละ	จำนวน	ร้อยละ		
<b>รวม</b>	6,161	100.0	6,157	99.9	4	0.1	-	-	2	50.0	-	-	-	-	-	-	-	-	-	-	-	-	-	-	-	13,690,000	Total	
เมืองนongคาย	1,146	100.0	1,143	99.7	3	0.3	-	-	2	66.7	-	-	-	-	-	-	-	-	-	-	-	-	-	-	-	12,440,000	Mueang Nong khai	
ห่านบ่อ	1,012	100.0	1,012	100.0	-	-	-	-	-	-	-	-	-	-	-	-	-	-	-	-	-	-	-	-	-	-	The bo	
นียงกาฬ	204	100.0	203	99.5	1	0.5	-	-	-	-	-	-	-	-	-	1	100.0	-	-	-	-	-	-	-	-	1,250,000	Bung Kan	
พวงจรัญ	83	100.0	83	100.0	-	-	-	-	-	-	-	-	-	-	-	-	-	-	-	-	-	-	-	-	-	-	Phon Charoen	
โพนพิสัย	1,330	100.0	1,330	100.0	-	-	-	-	-	-	-	-	-	-	-	-	-	-	-	-	-	-	-	-	-	-	Phon Phisal	
ไร่พิสัย	466	100.0	466	100.0	-	-	-	-	-	-	-	-	-	-	-	-	-	-	-	-	-	-	-	-	-	-	So Phisal	
ศรีเชียงใหม่	123	100.0	123	100.0	-	-	-	-	-	-	-	-	-	-	-	-	-	-	-	-	-	-	-	-	-	-	Si Chiang Mai	
สังคม	176	100.0	176	100.0	-	-	-	-	-	-	-	-	-	-	-	-	-	-	-	-	-	-	-	-	-	-	Sangkhom	
เซกา	390	100.0	390	100.0	-	-	-	-	-	-	-	-	-	-	-	-	-	-	-	-	-	-	-	-	-	-	Seka	
ปากคาด	156	100.0	156	100.0	-	-	-	-	-	-	-	-	-	-	-	-	-	-	-	-	-	-	-	-	-	-	Pak Khat	
นียงงหลง	158	100.0	158	100.0	-	-	-	-	-	-	-	-	-	-	-	-	-	-	-	-	-	-	-	-	-	-	Buang Kong Long	
ศรีวิไล	266	100.0	266	100.0	-	-	-	-	-	-	-	-	-	-	-	-	-	-	-	-	-	-	-	-	-	-	Si Wilai	
นุงค้อ	325	100.0	325	100.0	-	-	-	-	-	-	-	-	-	-	-	-	-	-	-	-	-	-	-	-	-	-	Bung Khla	
กิ่ง อ.สระใคร	45	100.0	45	100.0	-	-	-	-	-	-	-	-	-	-	-	-	-	-	-	-	-	-	-	-	-	-	King Amphoe Sakhrat	
กิ่ง อ.น้ำไร่	205	100.0	205	100.0	-	-	-	-	-	-	-	-	-	-	-	-	-	-	-	-	-	-	-	-	-	-	King amphoe Fao Rai	
กิ่ง อ.รัตนวาปี	75	100.0	75	100.0	-	-	-	-	-	-	-	-	-	-	-	-	-	-	-	-	-	-	-	-	-	-	King Amphoe Rattanawapi	
กิ่ง อ.โพธิ์ตาก	1	100.0	1	100.0	-	-	-	-	-	-	-	-	-	-	-	-	-	-	-	-	-	-	-	-	-	-	King Amphoe Photak	

ที่มา : สำนักงานสถิติแห่งชาติ กระทรวงเทคโนโลยีสารสนเทศและการสื่อสาร

Source : The 2007 Industrial Census, Nong Khai Province, National Statistical Office, Ministry of Information and Communication Technology

ตาราง 12 จำนวนและร้อยละของสถานประกอบการอุตสาหกรรมผลิต จัมนกตามอัตราการใช้กำลังการผลิตต่อปี 2549 และอำเภอ

TABLE 12 NUMBER AND PERCENTAGE OF MANUFACTURING ESTABLISHMENTS BY PERCENTAGE OF CAPACITY UTILIZATION IN 2006 AND AMPHOE

อำเภอ	จำนวนสถานประกอบการที่ใช้กำลังการผลิตต่อปี 2549 Percentage of capacity utilization in 2006																	เฉลี่ยต่อสถาน- ประกอบการ Average per establishment					
	จำนวน		ร้อยละ		จำนวน		ร้อยละ		จำนวน		ร้อยละ		จำนวน		ร้อยละ		Total						
	Number	%	Number	%	Number	%	Number	%	Number	%	Number	%	Number	%	Number	%							
รวม	6,161	100.0	-	-	87	1.4	4	0.1	392	6.4	1,091	17.7	1,310	21.3	2,005	32.6	967	15.7	293	4.8	10	0.2	64.5
เมืองนงคาย	1,146	100.0	-	-	4	0.3	4	0.4	9	0.8	183	16.0	245	21.4	410	35.8	242	21.1	48	4.2	2	0.2	67.7
ท่าบ่อ	1,012	100.0	-	-	-	-	-	-	102	10.1	185	18.3	78	7.7	356	35.2	239	23.6	49	4.8	3	0.2	66.0
นิงกาฬ	204	100.0	-	-	-	-	-	-	-	-	-	29	14.1	128	62.8	44	21.7	3	1.4	-	-	-	71.1
พรเจริญ	83	100.0	-	-	-	-	-	-	-	-	2	2.4	41	50.2	8	10.0	31	37.4	-	-	-	-	68.2
โพนพิสัย	1,330	100.0	-	-	12	0.9	-	-	267	20.1	323	24.3	313	23.6	267	20.1	37	2.8	109	8.2	1	0.1	58.4
โซ่งชัย	466	100.0	-	-	-	-	-	-	1	0.2	54	11.6	126	27.1	178	38.1	89	19.0	16	3.5	2	0.4	67.7
ศรีเชียงใหม่	123	100.0	-	-	-	-	-	-	-	-	61	49.9	43	34.8	12	10.1	5	4.4	-	-	1	0.8	57.2
สังคม	176	100.0	-	-	5	2.9	-	-	2	1.0	5	2.6	5	3.0	141	80.4	10	5.4	9	4.8	-	-	69.0
เซกา	390	100.0	-	-	-	-	-	-	6	1.4	185	47.5	6	1.6	143	36.8	25	6.5	23	5.9	1	0.3	61.8
ปากคาด	156	100.0	-	-	-	-	-	-	-	-	2	1.1	17	10.7	119	76.4	13	8.3	6	3.5	-	-	70.3
นิงโขงทอง	158	100.0	-	-	-	-	-	-	6	3.7	3	1.9	34	21.5	9	5.6	106	67.3	-	-	-	-	73.1
ศรีโคตร	266	100.0	-	-	-	-	-	-	-	-	56	20.9	83	31.1	94	35.2	4	1.5	30	11.3	-	-	65.1
นุงค้ำ	325	100.0	-	-	-	-	-	-	-	-	-	-	105	32.3	121	37.1	99	30.6	-	-	-	-	71.4
กิ่ง อ.สระใคร	45	100.0	-	-	-	-	-	-	-	-	28	60.7	-	-	4	7.7	14	31.6	-	-	-	-	61.0
กิ่ง อ.น้ำไร่	205	100.0	-	-	-	-	-	-	-	-	6	2.9	184	89.9	6	2.9	8	3.9	1	0.5	-	-	60.9
กิ่ง อ.รัตนวาปี	75	100.0	-	-	66	88.1	-	-	-	-	-	-	-	9	11.9	-	-	-	-	-	-	-	26.0
กิ่ง อ.โพธิ์ตาก	1	100.0	-	-	-	-	-	-	-	-	-	-	1	100.0	-	-	-	-	-	-	-	-	60.0

ที่มา : สำมะโนอุตสาหกรรม พ.ศ.2550 จังหวัด นนทบุรี สำนักงานสถิติแห่งชาติ กระทรวงเทคโนโลยีสารสนเทศและการสื่อสาร

Source : The 2007 Industrial Census, Nong Khai Province, National Statistical Office, Ministry of Information and Communication Technology

ตอนที่ 2 ขั้วมุกที่ไปขອງสถานประกอบการ  
จำแนกตามขนาดขອງสถานประกอบการ

## สารบัญตารางสถิติ

- ตอนที่ 2 ข้อมูลทั่วไปของสถานประกอบการ จำแนกตามขนาดของสถานประกอบการ
- ตาราง 1 จำนวนและร้อยละของสถานประกอบการอุตสาหกรรมการผลิต จำแนกตามรูปแบบการจัดตั้งตามกฎหมาย และขนาดของสถานประกอบการ
- ตาราง 2 จำนวนและร้อยละของสถานประกอบการอุตสาหกรรมการผลิต จำแนกตามรูปแบบการจัดตั้งทางเศรษฐกิจ และขนาดของสถานประกอบการ
- ตาราง 3 จำนวนและร้อยละของสถานประกอบการอุตสาหกรรมการผลิต จำแนกตามระยะเวลาในการดำเนินกิจการ และขนาดของสถานประกอบการ
- ตาราง 4 จำนวนและร้อยละของสถานประกอบการอุตสาหกรรมการผลิต จำแนกตามระยะเวลาการผลิตในปี 2549 และขนาดของสถานประกอบการ
- ตาราง 5 มูลค่าเงินลงทุนจดทะเบียน จำนวนและร้อยละของสถานประกอบการอุตสาหกรรมการผลิต จำแนกตามมูลค่าทุนจดทะเบียน และขนาดของสถานประกอบการ
- ตาราง 6 มูลค่าเงินทุนที่ต่างประเทศร่วมลงทุนหรือถือหุ้นจำนวนและร้อยละของสถานประกอบการอุตสาหกรรมการผลิต จำแนกตามสัดส่วนของการร่วมลงทุนหรือถือหุ้นของต่างประเทศ และขนาดของสถานประกอบการ
- ตาราง 7 จำนวนและร้อยละของสถานประกอบการอุตสาหกรรมการผลิตที่ต่างประเทศร่วมลงทุน จำแนกตามประเทศร่วมลงทุนหรือถือหุ้นมากที่สุดเป็นอันดับหนึ่ง และขนาดของสถานประกอบการ
- ตาราง 7.1 จำนวนและร้อยละของสถานประกอบการอุตสาหกรรมการผลิตที่ต่างประเทศร่วมลงทุน จำแนกตามประเทศร่วมลงทุนหรือถือหุ้นมากที่สุดเป็นอันดับสอง และขนาดของสถานประกอบการ
- ตาราง 7.2 จำนวนและร้อยละของสถานประกอบการอุตสาหกรรมการผลิตที่ต่างประเทศร่วมลงทุน จำแนกตามประเทศร่วมลงทุนหรือถือหุ้นมากที่สุดเป็นอันดับสาม และขนาดของสถานประกอบการ
- ตาราง 8 จำนวนและร้อยละของสถานประกอบการอุตสาหกรรมการผลิตจำแนกตามการส่งเสริมการลงทุน จากสำนักงานคณะกรรมการส่งเสริมการลงทุน และขนาดของสถานประกอบการ
- ตาราง 9 มูลค่าการส่งออก จำนวนและร้อยละของสถานประกอบการอุตสาหกรรมการผลิต จำแนกตามร้อยละของการส่งออกผลผลิตออกไปจำหน่ายต่างประเทศ และขนาดของสถานประกอบการ
- ตาราง 10 จำนวนและร้อยละของสถานประกอบการอุตสาหกรรมการผลิต จำแนกตามประเทศที่มีการส่งผลผลิตไปจำหน่าย และขนาดของสถานประกอบการ
- ตาราง 11 มูลค่าการใช้วัตถุดิบหรือวัสดุประกอบการผลิตที่มาจากต่างประเทศ จำนวนและร้อยละของสถานประกอบการอุตสาหกรรมการผลิต จำแนกตามการใช้วัตถุดิบฯ และขนาดของสถานประกอบการ
- ตาราง 12 จำนวนและร้อยละของสถานประกอบการอุตสาหกรรมการผลิต จำแนกตามอัตราการใช้กำลังการผลิตต่อปี 2549 และขนาดของสถานประกอบการ

ตาราง 1 จำนวนและร้อยละของสถานประกอบการผลิต จำนวนตามรูปแบบการจัดตั้งตามกฎหมาย และขนาดของสถานประกอบการ

TABLE 1 NUMBER AND PERCENTAGE OF MANUFACTURING ESTABLISHMENTS BY FORM OF LEGAL ORGANIZATION AND SIZE OF ESTABLISHMENT

ขนาดของสถานประกอบการ	จำนวนสถาน- ประกอบการ	จำนวนบุคคล	ห้างหุ้นส่วนสามัญ		บริษัทจำกัด		ส่วนราชการ		สหกรณ์	อื่น ๆ	Size of establishment				
			นิติบุคคล	นิติบุคคล	บริษัทจำกัด(มหาชน)	รัฐวิสาหกิจ	Cooperatives	Others							
Number of establishments	Number	proprietor	Number	%	Number	%	Number	%	Number	%	Number	%			
จำนวน ร้อยละ	จำนวน ร้อยละ	จำนวน ร้อยละ	จำนวน ร้อยละ	จำนวน ร้อยละ	จำนวน ร้อยละ	จำนวน ร้อยละ	จำนวน ร้อยละ	จำนวน ร้อยละ	จำนวน ร้อยละ	จำนวน ร้อยละ	จำนวน ร้อยละ	จำนวน ร้อยละ			
Number	%	Number	%	Number	%	Number	%	Number	%	Number	%	Number	%		
รวม	6,161	100.0	6,018	97.7	19	0.3	15	0.2	1	0.0	-	-	108	1.8	Total
1 - 15 คน	6,058	100.0	6,000	99.0	12	0.2	1	0.0	-	-	-	-	45	0.8	1 - 15 persons
16 - 25 คน	54	100.0	12	22.2	4	7.4	2	3.7	-	-	-	-	36	66.7	16 - 25 persons
26 - 30 คน	17	100.0	4	23.5	1	5.9	-	-	-	-	-	-	12	70.6	26 - 30 persons
31 - 50 คน	16	100.0	1	6.3	1	6.3	5	31.3	-	-	-	-	9	56.3	31 - 50 persons
51 - 200 คน	13	100.0	1	7.7	1	7.7	4	30.8	1	7.7	-	-	6	46.2	51 - 200 persons
มากกว่า 200 คน	3	100.0	-	-	-	-	3	100.0	-	-	-	-	-	-	More than 200 persons

ที่มา : สำนักอุตสาหกรรมการผลิต จังหวัด นนทบุรี สำนักงานสถิติแห่งชาติ กระทรวงเทคโนโลยีสารสนเทศและการสื่อสาร

Source : The 2007 Industrial Census, Nong Khai Province, National Statistical Office, Ministry of Information and Communication Technology



ตาราง 2 จำนวนและร้อยละของสถานประกอบการอุตสาหกรรมผลิต จำนวนตามรูปแบบการจัดตั้งทางเศรษฐกิจ และขนาดของสถานประกอบการ

TABLE 2 NUMBER AND PERCENTAGE OF MANUFACTURING ESTABLISHMENTS BY FORM OF ECONOMIC ORGANIZATION AND SIZE OF ESTABLISHMENT

ขนาดของสถานประกอบการ	จำนวนสถานประกอบการ		สำนักงานแห่งเดียว		สำนักงานใหญ่		สำนักงานสาขา		Size of establishment
	Number of establishments		Single unit		Head office		Branch		
	จำนวน	ร้อยละ	จำนวน	ร้อยละ	จำนวน	ร้อยละ	จำนวน	ร้อยละ	
	Number	%	Number	%	Number	%	Number	%	
รวม	6,161	100.0	6,156	99.9	3	0.1	2	0.0	Total
1 - 15 คน	6,058	100.0	6,058	100.0	-	-	-	-	1 - 15 persons
16 - 25 คน	54	100.0	53	98.2	1	1.9	-	-	16 - 25 persons
26 - 30 คน	17	100.0	17	100.0	-	-	-	-	26 - 30 persons
31 - 50 คน	16	100.0	15	93.8	1	6.3	-	-	31 - 50 persons
51 - 200 คน	13	100.0	11	84.6	-	-	2	15.4	51 - 200 persons
มากกว่า 200 คน	3	100.0	2	66.7	1	33.3	-	-	More than 200 persons

ที่มา : สำนักในอุตสาหกรรม พ.ศ.2550 จังหวัด นนทบุรี สำนักงานสถิติแห่งชาติ กระทรวงเทคโนโลยีสารสนเทศและการสื่อสาร

Source : The 2007 Industrial Census, Nong Khai Province, National Statistical Office, Ministry of Information and Communication Technology

ตาราง 3 จำนวนและร้อยละของสถานประกอบการอุตสาหกรรมการผลิต จำนวนตามระยะเวลาในการดำเนินงาน และขนาดของสถานประกอบการ

TABLE 3 NUMBER AND PERCENTAGE OF MANUFACTURING ESTABLISHMENTS BY PERIOD OF OPERATION AND SIZE OF ESTABLISHMENT

ขนาดของสถานประกอบการ	จำนวนสถานประกอบการ										Size of establishment		
	ระยะเวลาในการดำเนินงาน (ปี) Period of operation (Year)												
	< 5		5 - 9		10 - 19		20 - 29		≥ 30				
จำนวน	ร้อยละ	จำนวน	ร้อยละ	จำนวน	ร้อยละ	จำนวน	ร้อยละ	จำนวน	ร้อยละ	จำนวน	ร้อยละ		
Number	%	Number	%	Number	%	Number	%	Number	%	Number	%		
<b>รวม</b>	6,161	100.0	912	14.8	2,164	35.1	2,621	42.5	202	3.3	262	4.3	Total
1 - 15 คน	6,058	100.0	875	14.4	2,135	35.3	2,599	42.9	196	3.2	253	4.2	1 - 15 persons
16 - 25 คน	54	100.0	24	44.4	14	25.9	9	16.7	1	1.9	6	11.1	16 - 25 persons
26 - 30 คน	17	100.0	7	41.2	5	29.4	4	23.5	1	5.9	-	-	26 - 30 persons
31 - 50 คน	16	100.0	3	18.8	4	25.0	4	25.0	3	18.8	2	12.5	31 - 50 persons
51 - 200 คน	13	100.0	3	23.1	5	38.5	3	23.1	1	7.7	1	7.7	51 - 200 persons
มากกว่า 200 คน	3	100.0	-	-	1	33.3	2	66.7	-	-	-	-	More than 200 persons

ที่มา : สำมะโนอุตสาหกรรม พ.ศ.2550 จังหวัด นongkhai สำนักงานสถิติแห่งชาติ กระทรวงเทคโนโลยีสารสนเทศและการสื่อสาร

Source : The 2007 Industrial Census, Nong Khai Province, National Statistical Office, Ministry of Information and Communication Technology

ตาราง 4 จำนวนและร้อยละของสถานประกอบการผลิต จำนวนตามระยะเวลาการผลิตในปี 2549 และขนาดของสถานประกอบการ

TABLE 4 NUMBER AND PERCENTAGE OF MANUFACTURING ESTABLISHMENTS BY PERIOD OF OPERATION IN 2006 AND SIZE OF ESTABLISHMENT

ขนาดของสถานประกอบการ	ระยะเวลาการผลิด Period of operation in 2006													Size of establishment			
	จำนวนสถานประกอบการ																
	เดือน Months				ชั่วโมง Hours per day												
จำนวน establishments	< 3	3 - 6	7 - 9	10 - 12	< 8	8 - 10	> 10	จำนวน ร้อยละ	จำนวน ร้อยละ	จำนวน ร้อยละ	จำนวน ร้อยละ	จำนวน ร้อยละ	จำนวน ร้อยละ	จำนวน ร้อยละ			
Number	%	Number	%	Number	%	Number	%	Number	%	Number	%	Number	%	Number	%		
<b>รวม</b>	6,161	100.0	1	0.0	149	2.4	1,012	16.4	4,999	81.1	2,340	38.0	3,647	59.2	175	2.8	Total
1 - 15 คน	6,058	100.0	1	0.0	138	2.3	999	16.5	4,920	81.2	2,308	38.1	3,562	59.1	169	2.8	1 - 15 persons
16 - 25 คน	54	100.0	-	-	7	13.0	10	18.5	37	68.5	16	29.6	35	64.8	3	5.6	16 - 25 persons
26 - 30 คน	17	100.0	-	-	1	5.9	2	11.8	14	82.4	7	41.2	10	58.8	-	-	26 - 30 persons
31 - 50 คน	16	100.0	-	-	2	12.5	1	6.3	13	81.3	3	18.8	12	75.0	1	6.3	31 - 50 persons
51 - 200 คน	13	100.0	-	-	1	7.7	-	-	12	92.3	6	46.2	5	38.5	2	15.4	51 - 200 persons
มากกว่า 200 คน	3	100.0	-	-	-	-	-	-	3	100.0	-	-	3	100.0	-	-	More than 200 persons

ที่มา : สำนักนิเวศอุตสาหกรรม พ.ศ.2550 จังหวัดหนองคาย สำนักงานสถิติแห่งชาติ กระทรวงเทคโนโลยีสารสนเทศและการสื่อสาร

Source : The 2007 Industrial Census, Nong Khai Province, National Statistical Office, Ministry of Information and Communication Technology

ตาราง 5 มูลค่าเงินลงทุนจดทะเบียน จำนวนและร้อยละของสถานประกอบการอุตสาหกรรมผลิต จำนวนตามมูลค่าทุนจดทะเบียน และขนาดของสถานประกอบการ  
 TABLE 5 VALUE OF REGISTERED CAPITAL, NUMBER AND PERCENTAGE OF MANUFACTURING ESTABLISHMENTS BY VALUE OF REGISTERED CAPITAL AND SIZE OF ESTABLISHMENT

ขนาดของสถานประกอบการ	จำนวนสถานประกอบการ ไม่มีทุนจดทะเบียน		มูลค่าทุนจดทะเบียน (ล้านบาท) Registered capital (Million baht)										มูลค่าเงินลงทุนจดทะเบียน	Size of establishment						
	No value of registered capital														Value of registered capital					
	จำนวน ร้อยละ	จำนวน ร้อยละ	รวม Total	<1	1 - 9	10 - 49	50 - 99	100 - 199	200 - 499	500 - 999	≥ 1,000									
Number %	Number %	Number %	Number %	Number %	Number %	Number %	Number %	Number %	Number %	Number %	Number %	Number %								
<b>รวม</b>	100.0	6,129	99.5	32	0.5	2	6.3	21	65.5	6	18.8	1	3.1	1	3.1	1	3.1	-	1,143,094,500	Total
1 - 15 คน	100.0	6,045	99.8	13	0.2	-	-	12	92.2	1	7.8	-	-	-	-	-	-	-	30,444,500	1 - 15 persons
16 - 25 คน	100.0	48	88.9	6	11.1	1	16.7	3	50.0	2	33.3	-	-	-	-	-	-	-	39,450,000	16 - 25 persons
26 - 30 คน	100.0	16	94.1	1	5.9	1	100.0	-	-	-	-	-	-	-	-	-	-	-	200,000	26 - 30 persons
31 - 50 คน	100.0	10	62.5	6	37.5	-	-	3	50.0	2	33.3	1	16.7	-	-	-	-	-	120,000,000	31 - 50 persons
51 - 200 คน	100.0	10	76.9	3	23.1	-	-	2	66.7	1	33.3	-	-	-	-	-	-	-	25,000,000	51 - 200 persons
มากกว่า 200 คน	100.0	-	-	3	100.0	-	-	1	33.3	-	-	-	-	1	33.3	1	33.3	-	928,000,000	More than 200 persons

ที่มา : สำนักอุตสาหกรรม พ.ศ.2550 จังหวัดหนองคาย สำนักงานสถิติแห่งชาติ กระทรวงเทคโนโลยีสารสนเทศและการสื่อสาร

Source : The 2007 Industrial Census, Nong Khai Province, National Statistical Office, Ministry of Information and Communication Technology

ตาราง 6 มูลค่าเงินทุนที่ต่างประเทศร่วมลงทุนหรือถือหุ้น จำนวนและร้อยละของสถานประกอบการอุตสาหกรรมผลิต จำนวนตามสัดส่วนของการร่วมลงทุนหรือถือหุ้นของต่างประเทศ และขนาดของสถานประกอบการ

TABLE 6 VALUE OF FOREIGN INVESTMENT OR SHARE HOLDING, NUMBER AND PERCENTAGE OF MANUFACTURING ESTABLISHMENTS BY PROPORTION OF FOREIGN INVESTMENT OR SHARE INVESTMENT AND SIZE OF ESTABLISHMENT

ขนาดของสถานประกอบการ	จำนวนสถาน- ประกอบการ		ไม่มีต่างประเทศ		สัดส่วนของการร่วมลงทุนหรือถือหุ้น				มูลค่าเงินทุนที่ต่างประเทศ		
	รวม		รวมลงทุนหรือถือหุ้น		Proportion of foreign investment or share holding				มารวมลงทุนหรือถือหุ้น		
	จำนวน	ร้อยละ	จำนวน	ร้อยละ	รวม	จำนวน	ร้อยละ	จำนวน	ร้อยละ	Value of foreign investment or share holding	Size of establishment
	Number	%	Number	%	Total	Number	%	Number	%		
	6,161	100.0	6,160	100.0	1	0.0	-	-	1	100.0	220,000,000
1 - 15 คน	6,058	100.0	6,058	100.0	-	-	-	-	-	-	1 - 15 persons
16 - 25 คน	54	100.0	54	100.0	-	-	-	-	-	-	16 - 25 persons
26 - 30 คน	17	100.0	17	100.0	-	-	-	-	-	-	26 - 30 persons
31 - 50 คน	16	100.0	16	100.0	-	-	-	-	-	-	31 - 50 persons
51 - 200 คน	13	100.0	13	100.0	-	-	-	-	-	-	51 - 200 persons
มากกว่า 200 คน	3	100.0	2	66.7	1	33.3	-	-	1	100.0	220,000,000
<b>รวม</b>					<b>1</b>	<b>0.0</b>	<b>-</b>	<b>-</b>	<b>1</b>	<b>100.0</b>	<b>Total</b>

ที่มา : สำนักระเบิดอุตสาหกรรม พ.ศ.2550 จังหวัด หนองคาย สำนักงานสถิติแห่งชาติ กระทรวงเทคโนโลยีสารสนเทศและการสื่อสาร

Source : The 2007 Industrial Census, Nong Khai Province, National Statistical Office, Ministry of Information and Communication Technology

ตาราง 7 จำนวนและร้อยละของสถานประกอบการอุตสาหกรรมผลิตที่ต่างประเทศร่วมลงทุน จำนวนตามประเทศร่วมลงทุนหรือถือหุ้นมากที่สุดเป็นอันดับหนึ่ง และขนาดของสถานประกอบการ  
 TABLE 7 NUMBER AND PERCENTAGE OF MANUFACTURING ESTABLISHMENTS WITH FOREIGN INVESTMENT BY THE FIRST COUNTRY WITH HIGHEST SHARE HOLDING AND SIZE OF ESTABLISHMENT

ขนาดของสถานประกอบการ	ไม่มีการลงทุนจาก		มีการลงทุนจาก		ประเทศส่วนควบหรือถือหุ้นมากที่สุดเป็นอันดับหนึ่ง The first country with highest share holding										Size of establishment					
	จำนวน	ร้อยละ	จำนวน	ร้อยละ	ต่างประเทศ	จำนวน	ร้อยละ	จำนวน	ร้อยละ	จำนวน	ร้อยละ	จำนวน	ร้อยละ	จำนวน		ร้อยละ	จำนวน	ร้อยละ	จำนวน	ร้อยละ
Number of establishments	Number	%	Number	%	With foreign's investment	Number	%	Number	%	Number	%	Number	%	Number	%	Number	%	Number	%	
รวม	6,161	100.0	6,160	100.0	1	0.0	-	-	-	-	-	-	-	-	-	-	-	1	100.0	Total
1 - 15 คน	6,058	100.0	6,058	100.0	-	-	-	-	-	-	-	-	-	-	-	-	-	-	-	1 - 15 persons
16 - 25 คน	54	100.0	54	100.0	-	-	-	-	-	-	-	-	-	-	-	-	-	-	-	16 - 25 persons
26 - 30 คน	17	100.0	17	100.0	-	-	-	-	-	-	-	-	-	-	-	-	-	-	-	26 - 30 persons
31 - 50 คน	16	100.0	16	100.0	-	-	-	-	-	-	-	-	-	-	-	-	-	-	-	31 - 50 persons
51 - 200 คน	13	100.0	13	100.0	-	-	-	-	-	-	-	-	-	-	-	-	-	-	-	51 - 200 persons
มากกว่า 200 คน	3	100.0	2	66.7	1	33.3	-	-	-	-	-	-	-	-	-	-	-	1	100.0	More than 200 persons

ที่มา : สำมะโนอุตสาหกรรม พ.ศ.2550 จังหวัดหนองคาย สำนักงานสถิติแห่งชาติ กระทรวงเทคโนโลยีสารสนเทศและการสื่อสาร

Source : The 2007 Industrial Census, Nong Khai Province, National Statistical Office, Ministry of Information and Communication Technology

ตาราง 7.1 จำนวนและร้อยละของสถานประกอบการอุตสาหกรรมผลิตที่ต่างประเภทร่วมลงทุน จำนวนตามประเภทร่วมลงทุนหรือถือหุ้นมากที่สุดเป็นอันดับสอง และขนาดของสถานประกอบการ

TABLE 7.1 NUMBER AND PERCENTAGE OF MANUFACTURING ESTABLISHMENTS WITH FOREIGN INVESTMENT BY THE SECOND COUNTRY WITH HIGHEST SHARE HOLDING AND SIZE OF ESTABLISHMENT

ขนาดของสถานประกอบการ	จำนวนสถานประกอบการ		มีการลงทุนจาก										Size of establishment			
	ไม่มีการลงทุนจาก		มีการลงทุนจาก		ประเทศร่วมลงทุนหรือถือหุ้นมากที่สุดเป็นอันดับสอง											
	จำนวน	ร้อยละ	จำนวน	ร้อยละ	ต่างประเทศ	เกาหลี	ญี่ปุ่น	ไต้หวัน	สิงคโปร์	จีน	สหรัฐอเมริกา	ประเทศในยุโรป		ประเทศอื่น ๆ		
Number	%	Number	%	With foreign's investment	Korea	Japan	Taiwan	Singapore	China	USA	Country in Europe	Other countries				
จำนวน	ร้อยละ	จำนวน	ร้อยละ	จำนวน	ร้อยละ	จำนวน	ร้อยละ	จำนวน	ร้อยละ	จำนวน	ร้อยละ	จำนวน	ร้อยละ	จำนวน	ร้อยละ	
Number	%	Number	%	Number	%	Number	%	Number	%	Number	%	Number	%	Number	%	
<b>รวม</b>	6,161	100.0	6,160	100.0	1	0.0	-	-	-	-	-	-	-	1	100.0	Total
1 - 15 คน	6,058	100.0	6,058	100.0	-	-	-	-	-	-	-	-	-	-	-	1 - 15 persons
16 - 25 คน	54	100.0	54	100.0	-	-	-	-	-	-	-	-	-	-	-	16 - 25 persons
26 - 30 คน	17	100.0	17	100.0	-	-	-	-	-	-	-	-	-	-	-	26 - 30 persons
31 - 50 คน	16	100.0	16	100.0	-	-	-	-	-	-	-	-	-	-	-	31 - 50 persons
51 - 200 คน	13	100.0	13	100.0	-	-	-	-	-	-	-	-	-	-	-	51 - 200 persons
มากกว่า 200 คน	3	100.0	2	66.7	1	33.3	-	-	-	-	-	-	-	1	100.0	More than 200 persons

ที่มา : สำนักสถิติแห่งชาติ กระทรวงเทคโนโลยีสารสนเทศและการสื่อสาร

Source : The 2007 Industrial Census, Nong Khai Province, National Statistical Office, Ministry of Information and Communication Technology

ตาราง 7.2 จำนวนและร้อยละของสถานประกอบการอุตสาหกรรมผลิตที่ต่างประเทศร่วมลงทุน จำนวนตามประเทศร่วมลงทุนหรือถือหุ้นมากที่สุดเป็นอันดับสาม และขนาดของสถานประกอบการ  
 TABLE 7.2 NUMBER AND PERCENTAGE OF MANUFACTURING ESTABLISHMENTS WITH FOREIGN INVESTMENT BY THE THIRD COUNTRY WITH HIGHEST SHARE HOLDING AND SIZE OF ESTABLISHMENT

ขนาดของสถานประกอบการ	จำนวนสถานประกอบการ		ไม่มีการลงทุนจาก		มีการลงทุนจาก		ประเทศร่วมลงทุนหรือถือหุ้นมากที่สุดเป็นอันดับสาม The third country with highest share holding										Size of establishment				
	จำนวน	ร้อยละ	จำนวน	ร้อยละ	จำนวน	ร้อยละ	ญี่ปุ่น	ไต้หวัน	สิงคโปร์	จีน	สหรัฐอเมริกา	ประเทศในยุโรป	ประเทศอื่น ๆ	จำนวน	ร้อยละ	จำนวน		ร้อยละ	จำนวน	ร้อยละ	
Number of establishments	%	Number	%	No foreign's investment	%	With foreign's investment	%	Japan	Taiwan	Singapore	China	USA	Country in Europe	Other countries	Number	%	Number	%	Number	%	
<b>รวม</b>	6,161	100.0	6,160	100.0	1	0.0	-	-	-	-	-	-	-	-	1	100.0	Total				
1 - 15 คน	6,058	100.0	6,058	100.0	-	-	-	-	-	-	-	-	-	-	-	-	1 - 15 persons				
16 - 25 คน	54	100.0	54	100.0	-	-	-	-	-	-	-	-	-	-	-	-	16 - 25 persons				
26 - 30 คน	17	100.0	17	100.0	-	-	-	-	-	-	-	-	-	-	-	-	26 - 30 persons				
31 - 50 คน	16	100.0	16	100.0	-	-	-	-	-	-	-	-	-	-	-	-	31 - 50 persons				
51 - 200 คน	13	100.0	13	100.0	-	-	-	-	-	-	-	-	-	-	-	-	51 - 200 persons				
มากกว่า 200 คน	3	100.0	2	66.7	1	33.3	-	-	-	-	-	-	-	-	1	100.0	More than 200 persons				

ที่มา : สำนักอุตสาหกรม พ.ศ.2550 จังหวัด นนทบุรี สำนักงานสถิติแห่งชาติ กระทรวงเทคโนโลยีสารสนเทศและการสื่อสาร

Source : The 2007 Industrial Census, Nong Khai Province, National Statistical Office, Ministry of Information and Communication Technology



ตาราง 8 จำนวนและร้อยละของสถานประกอบการอุตสาหกรรมการผลิต จำนวนตามการส่งเสริมการลงทุน จากสำนักงานคณะกรรมการส่งเสริมการลงทุน และขนาดของสถานประกอบการ

TABLE 8 NUMBER AND PERCENTAGE OF MANUFACTURING ESTABLISHMENTS BY INVESTMENT PROMOTION FROM BOARD OF INVESTMENT (BOI) AND SIZE OF ESTABLISHMENT

ขนาดของสถานประกอบการ	จำนวนสถานประกอบการ		การส่งเสริมการลงทุนจากสำนักงานคณะกรรมการส่งเสริมการลงทุน				Size of establishment
	Number of establishments		Investment promotion from board of investment (BOI)				
	จำนวน	ร้อยละ	ไม่มี (No)	ร้อยละ	จำนวน	ร้อยละ	
	Number	%	Number	%	Number	%	
รวม	6,161	100	6,154	99.89	7	0.11	Total
1 - 15 คน	6,058	100	6,058	100	-	-	1 - 15 persons
16 - 25 คน	54	100	54	100	-	-	16 - 25 persons
26 - 30 คน	17	100	17	100	-	-	26 - 30 persons
31 - 50 คน	16	100	15	93.75	1	6.25	31 - 50 persons
51 - 200 คน	13	100	10	76.92	3	23.08	51 - 200 persons
มากกว่า 200 คน	3	100	-	-	3	100	More than 200 persons

ที่มา : สำมะโนอุตสาหกรรม พ.ศ.2550 จังหวัดหนองคาย สำนักงานสถิติแห่งชาติ กระทรวงเทคโนโลยีสารสนเทศและการสื่อสาร

Source : The 2007 Industrial Census, Nong Khai Province, National Statistical Office, Ministry of Information and Communication Technology

ตาราง 9 มูลค่าการส่งออก จำนวนและร้อยละของสถานประกอบการอุตสาหกรรมผลิต จำนวนคนร้อยละของการส่งออกผลิตภัณฑ์ในจังหวัดต่างประเทศไทย และขนาดของสถานประกอบการ

TABLE 9 VALUE OF EXPORT, NUMBER AND PERCENTAGE OF MANUFACTURING ESTABLISHMENTS BY PERCENTAGE OF EXPORT AND SIZE OF ESTABLISHMENT

ขนาดของสถานประกอบการ	จำนวนสถานประกอบการ		ร้อยละการส่งออก										มูลค่าการส่งออก Value of export	Size of establishment							
	จำนวน establishments	ร้อยละ %	ไม่มีการส่งออก																		
			การส่งออก																		
	จำนวน	ร้อยละ	< 10	10 - 19	20 - 29	30 - 39	40 - 49	50 - 59	60 - 69	70 - 79	80 - 89	90 - 99	100								
	Number	%	Number	%	Number	%	Number	%	Number	%	Number	%	Number	%							
	6,161	100.0	6,154	99.9	7	0.1	1	14.3	1	14.29	2	28.6	-	-	1	14.3	-	-	443,784,564	Total	
1 - 15 คน	6,058	100.0	6,058	100.0	-	-	-	-	-	-	-	-	-	-	-	-	-	-	-	1 - 15 persons	
16 - 25 คน	54	100.0	54	100.0	-	-	-	-	-	-	-	-	-	-	-	-	-	-	-	16 - 25 persons	
26 - 30 คน	17	100.0	17	100.0	-	-	-	-	-	-	-	-	-	-	-	-	-	-	-	26 - 30 persons	
31 - 50 คน	16	100.0	15	93.8	1	6.3	-	-	1	100.0	-	-	-	-	-	-	-	-	-	31 - 50 persons	
51 - 200 คน	13	100.0	10	76.9	3	23.1	1	33.3	1	33.3	1	33.3	-	-	-	-	-	-	-	51 - 200 persons	
มากกว่า 200 คน	3	100.0	-	-	3	100.0	-	-	-	-	-	-	1	33.3	-	-	-	-	-	431,289,564	More than 200 persons

ที่มา : สำนักอุตสาหกรรม พ.ศ. 2550 จังหวัด นนทบุรี

สำนักงานสถิติแห่งชาติ กระทรวงเทคโนโลยีสารสนเทศและการสื่อสาร

Source : The 2007 Industrial Census, Nong Khai

Province, National Statistical Office, Ministry of Information and Communication Technology

ตาราง 10 จำนวนและร้อยละของสถานประกอบการอุตสาหกรรมผลิต จำแนกตามประเทศที่มีการส่งผลิตภัณฑ์ไปจำหน่าย และขนาดของสถานประกอบการ

TABLE 10 NUMBER AND PERCENTAGE OF MANUFACTURING ESTABLISHMENTS BY EXPORTED COUNTRY OF PRODUCT AND SIZE OF ESTABLISHMENT

ขนาดของสถานประกอบการ	จำนวนสถานประกอบการ		ไม่มีการส่งออก		มีการส่งออก		ประเทศที่ส่งออก							Size of establishment					
	จำนวน	ร้อยละ	No export		Export		ไต้หวัน	ญี่ปุ่น	เกาหลี	ไต้หวัน	สิงคโปร์	จีน	สหรัฐอเมริกา		Country in Europe	Other countries			
			จำนวน	ร้อยละ	จำนวน	ร้อยละ							จำนวน				ร้อยละ	จำนวน	ร้อยละ
<b>รวม</b>	6,161	100.0	6,154	99.9	7	0.1	-	3	-	-	1	14.3	-	-	-	-	3	42.9	Total
1 - 15 คน	6,058	100.0	6,058	100.0	-	-	-	-	-	-	-	-	-	-	-	-	-	-	1 - 15 persons
16 - 25 คน	54	100.0	54	100.0	-	-	-	-	-	-	-	-	-	-	-	-	-	-	16 - 25 persons
26 - 30 คน	17	100.0	17	100.0	-	-	-	-	-	-	-	-	-	-	-	-	-	-	26 - 30 persons
31 - 50 คน	16	100.0	15	93.8	1	6.3	-	1	100.0	-	-	-	-	-	-	-	-	-	31 - 50 persons
51 - 200 คน	13	100.0	10	76.9	3	23.1	-	1	33.3	-	-	-	-	-	-	-	2	66.7	51 - 200 persons
มากกว่า 200 คน	3	100.0	-	-	3	100.0	-	1	33.3	-	-	-	-	-	-	-	1	33.3	More than 200 persons

ที่มา : สำนักอุตสาหกรรม พ.ศ.2550 จังหวัด นครนายก

สำนักงานสถิติแห่งชาติ กระทรวงเทคโนโลยีสารสนเทศและการสื่อสาร

Source : The 2007 Industrial Census, Nong Khai

Province, National Statistical Office, Ministry of Information and Communication Technology

ตาราง 11 มูลค่าการใช้วัตถุดิบหรือวัสดุประกอบการผลิตที่มีจากต่างประเทศ จำนวนและร้อยละของสถานประกอบการอุตสาหกรรมผลิต จำนวนตามการใช้วัตถุดิบฯ และขนาดของสถานประกอบการ  
 TABLE 11 VALUE OF IMPORTED MATERIALS AND COMPONENTS, NUMBER AND PERCENTAGE OF MANUFACTURING ESTABLISHMENTS BY USE OF IMPORTED MATERIALS AND COMPONENTS AND SIZE OF ESTABLISHMENT

ขนาดของสถานประกอบการ	จำนวนสถานประกอบการ		ร้อยละของวัตถุดิบหรือวัสดุประกอบที่มาจากต่างประเทศ										มูลค่าการใช้																	
	จำนวน establishments	ร้อยละ %	ไม่มีการใช้		<10		10 - 19		20 - 29		30 - 39		40 - 49		50 - 59		60 - 69		70 - 79		80 - 89		90 - 99		100		มูลค่าการใช้ Value of imported materials and components	Size of establishment		
			จำนวน Number	ร้อยละ %	จำนวน Number	ร้อยละ %	จำนวน Number	ร้อยละ %	จำนวน Number	ร้อยละ %	จำนวน Number	ร้อยละ %	จำนวน Number	ร้อยละ %	จำนวน Number	ร้อยละ %	จำนวน Number	ร้อยละ %	จำนวน Number	ร้อยละ %	จำนวน Number	ร้อยละ %	จำนวน Number	ร้อยละ %	จำนวน Number	ร้อยละ %				
รวม	6,161	100.0	6,157	99.9	4	0.1	-	-	2	50.0	-	-	-	-	-	-	-	-	-	-	-	-	-	-	-	1	25.0	13,690,000	Total	
1 - 15 คน	6,058	100.0	6,058	100.0	-	-	-	-	-	-	-	-	-	-	-	-	-	-	-	-	-	-	-	-	-	-	-	-	1 - 15 persons	
16 - 25 คน	54	100.0	53	98.2	1	1.9	-	-	-	-	-	-	-	-	-	-	-	-	-	-	-	-	-	-	-	-	-	1,250,000	16 - 25 persons	
26 - 30 คน	17	100.0	17	100.0	-	-	-	-	-	-	-	-	-	-	-	-	-	-	-	-	-	-	-	-	-	-	-	-	26 - 30 persons	
31 - 50 คน	16	100.0	15	93.8	1	6.3	-	-	-	-	-	-	-	-	-	-	-	-	-	-	-	-	-	-	-	-	-	-	5,000,000	31 - 50 persons
51 - 200 คน	13	100.0	12	92.3	1	7.7	-	-	1	100.0	-	-	-	-	-	-	-	-	-	-	-	-	-	-	-	-	-	-	2,000,000	51 - 200 persons
มากกว่า 200 คน	3	100.0	2	66.7	1	33.3	-	-	1	100.0	-	-	-	-	-	-	-	-	-	-	-	-	-	-	-	-	-	-	5,440,000	More than 200 persons

ที่มา : สำนักงานสถิติแห่งชาติ กระทรวงเทคโนโลยีสารสนเทศและการสื่อสาร

Source : The 2007 Industrial Census, Nong Khai Province, National Statistical Office, Ministry of Information and Communication Technology

ตาราง 12 จำนวนและร้อยละของสถานประกอบการอุตสาหกรรมผลิต จำนวนตามอัตราการใช้กำลังการผลิตปี 2549 และขนาดของสถานประกอบการ

TABLE 12 NUMBER AND PERCENTAGE OF MANUFACTURING ESTABLISHMENTS BY PERCENTAGE OF CAPACITY UTILIZATION IN 2006 AND SIZE OF ESTABLISHMENT

ขนาดของสถานประกอบการ	อัตราการใช้กำลังการผลิตที่ปี 2549 Percentage of capacity utilization in 2006													เฉลี่ยต่อสถาน- ประกอบการ Average per establishment	Size of establishment											
	จำนวนสถานประกอบการ		< 10		10 - 19		20 - 29		30 - 39		40 - 49		50 - 59			60 - 69		70 - 79		80 - 89		90 - 99		≥100		
	จำนวน	ร้อยละ	จำนวน	ร้อยละ	จำนวน	ร้อยละ	จำนวน	ร้อยละ	จำนวน	ร้อยละ	จำนวน	ร้อยละ	จำนวน			ร้อยละ	จำนวน	ร้อยละ	จำนวน	ร้อยละ	จำนวน	ร้อยละ	จำนวน	ร้อยละ	จำนวน	ร้อยละ
<b>รวม</b>	6,161	100.0	-	-	-	-	87	1.4	4	0.1	392	6.4	1,091	17.7	1,310	21.3	2,005	32.6	967	15.7	293	4.8	10	0.2	<b>64.5</b>	<b>Total</b>
1 - 15 คน	6,058	100.0	-	-	-	87	1.4	3	0.1	392	6.5	1,082	17.9	1,292	21.3	1,977	32.6	941	15.5	279	4.6	3	0.1	64.3	1 - 15 persons	
16 - 25 คน	54	100.0	-	-	-	-	-	-	-	-	-	5	9.3	10	18.5	18	33.3	13	24.1	6	11.1	2	3.7	72.5	16 - 25 persons	
26 - 30 คน	17	100.0	-	-	-	-	-	1	5.9	-	-	1	5.9	2	11.8	4	23.5	4	23.5	4	23.5	1	5.9	74.1	26 - 30 persons	
31 - 50 คน	16	100.0	-	-	-	-	-	-	-	-	-	1	6.3	1	6.3	4	25.0	7	43.8	2	12.5	1	6.3	76.9	31 - 50 persons	
51 - 200 คน	13	100.0	-	-	-	-	-	-	-	-	-	2	15.4	4	30.8	2	15.4	2	15.4	2	15.4	1	7.7	70.8	51 - 200 persons	
มากกว่า 200 คน	3	100.0	-	-	-	-	-	-	-	-	-	-	-	1	33.3	-	-	-	-	-	-	2	66.7	86.7	More than 200 persons	

ที่มา : สำมะโนอุตสาหกรรม พ.ศ.2550 จังหวัด นนทบุรี

สำนักงานสถิติแห่งชาติ กระทรวงเทคโนโลยีสารสนเทศและการสื่อสาร

Source : The 2007 Industrial Census, Nong Khai Province, National Statistical Office, Ministry of Information and Communication Technology

ตอนที่ 3 ข้อมูลทั่วไปของสถานประกอบการ  
จำแนกตามหมวดอุตสาหกรรม

## สารบัญตารางสถิติ

- ตอนที่ 3 ข้อมูลทั่วไปของสถานประกอบการ จำแนกตามหมวดอุตสาหกรรม**
- ตาราง 1** จำนวนและร้อยละของสถานประกอบการอุตสาหกรรมการผลิต จำแนกตามรูปแบบการจัดตั้งตามกฎหมาย และหมวดอุตสาหกรรม
- ตาราง 2** จำนวนและร้อยละของสถานประกอบการอุตสาหกรรมการผลิต จำแนกตามรูปแบบการจัดตั้งทางเศรษฐกิจ และหมวดอุตสาหกรรม
- ตาราง 3** จำนวนและร้อยละของสถานประกอบการอุตสาหกรรมการผลิต จำแนกตามระยะเวลาในการดำเนินกิจการ และหมวดอุตสาหกรรม
- ตาราง 4** จำนวนและร้อยละของสถานประกอบการอุตสาหกรรมการผลิต จำแนกตามระยะเวลาการผลิตในปี 2549 และหมวดอุตสาหกรรม
- ตาราง 5** มูลค่าเงินลงทุนจดทะเบียน จำนวนและร้อยละของสถานประกอบการอุตสาหกรรมการผลิต จำแนกตามมูลค่าทุนจดทะเบียน และหมวดอุตสาหกรรม
- ตาราง 6** มูลค่าเงินทุนที่ต่างประเทศร่วมลงทุนหรือถือหุ้นจำนวนและร้อยละของสถานประกอบการอุตสาหกรรมการผลิต จำแนกตามสัดส่วนของการร่วมลงทุนหรือถือหุ้นของต่างประเทศ และหมวดอุตสาหกรรม
- ตาราง 7** จำนวนและร้อยละของสถานประกอบการอุตสาหกรรมการผลิตที่ต่างประเทศร่วมลงทุน จำแนกตามประเทศร่วมลงทุนหรือถือหุ้นมากที่สุดเป็นอันดับหนึ่ง และหมวดอุตสาหกรรม
- ตาราง 7.1** จำนวนและร้อยละของสถานประกอบการอุตสาหกรรมการผลิตที่ต่างประเทศร่วมลงทุน จำแนกตามประเทศร่วมลงทุนหรือถือหุ้นมากที่สุดเป็นอันดับสอง และหมวดอุตสาหกรรม
- ตาราง 7.2** จำนวนและร้อยละของสถานประกอบการอุตสาหกรรมการผลิตที่ต่างประเทศร่วมลงทุน จำแนกตามประเทศร่วมลงทุนหรือถือหุ้นมากที่สุดเป็นอันดับสาม และหมวดอุตสาหกรรม
- ตาราง 8** จำนวนและร้อยละของสถานประกอบการอุตสาหกรรมการผลิต จำแนกตามการส่งเสริมการลงทุน จากสำนักงานคณะกรรมการส่งเสริมการลงทุน และหมวดอุตสาหกรรม
- ตาราง 9** มูลค่าการส่งออก จำนวนและร้อยละของสถานประกอบการอุตสาหกรรมการผลิต จำแนกตามร้อยละของการส่งออกผลผลิตออกไปจำหน่ายต่างประเทศและหมวดอุตสาหกรรม
- ตาราง 10** จำนวนและร้อยละของสถานประกอบการอุตสาหกรรมการผลิต จำแนกตามประเทศที่มีการส่งผลผลิตไปจำหน่าย และหมวดอุตสาหกรรม
- ตาราง 11** มูลค่าการใช้วัตถุดิบหรือวัสดุประกอบการผลิตที่มาจากต่างประเทศ จำนวนและร้อยละของสถานประกอบการอุตสาหกรรมการผลิตจำแนกตามการใช้วัตถุดิบฯ และหมวดอุตสาหกรรม
- ตาราง 12** จำนวนและร้อยละของสถานประกอบการอุตสาหกรรมการผลิต จำแนกตามอัตราการใช้กำลังการผลิตต่อปี 2549 และหมวดอุตสาหกรรม

ตาราง 1 จำนวนและร้อยละของสถานประกอบการอุตสาหกรรมผลิต อุตสาหกรรมรูปแปรรูปเกษตรกรรม และเหมืองแร่อุตสาหกรรม

TABLE 1 NUMBER AND PERCENTAGE OF MANUFACTURING ESTABLISHMENTS BY FORM OF LEGAL ORGANIZATION AND DIVISION OF INDUSTRY

จำนวนสถาน- ประกอบการ	จำนวนสถาน- ประกอบ	จำนวนบุคคล Individual	หุ้นส่วนสามัญ		บริษัทจำกัด		ส่วนราชการ รัฐวิสาหกิจ	สหกรณ์ Cooperatives	อื่น ๆ Others	Division of Industry					
			นิติบุคคล	หุ้นส่วนจำกัด	บริษัทจำกัด(มหาชน)	Company limited , state-enterprise									
Number of establishments	Number of establishments	proprietor	Number	Number	Number	Number	Number	Number	Number						
ร้อยละ	ร้อยละ	ร้อยละ	ร้อยละ	ร้อยละ	ร้อยละ	ร้อยละ	ร้อยละ	ร้อยละ	ร้อยละ						
%	%	%	%	%	%	%	%	%	%						
<b>รวม</b>	6,161	100.0	6,018	97.7	19	0.3	15	0.2	1	0.0	-	-	108	1.8	Total
การผลิตผลิตภัณฑ์อาหารและเครื่องดื่ม	1,793	100.0	1,760	98.2	11	0.6	6	0.3	-	-	-	-	16	0.9	Manufacture of food products and beverages
การผลิตสิ่งทอ	311	100.0	271	87.3	-	-	-	-	-	-	-	-	40	12.7	Manufacture of textiles
การผลิตเครื่องแต่งกาย รวมทั้งการตกแต่งและย้อมสีขนสัตว์	1,294	100.0	1,281	99.0	-	-	1	0.1	-	-	-	-	12	0.9	Manufacture of wearing apparel; dressing and dyeing of fur
การผลิตไม้และผลิตภัณฑ์จากไม้และไม่เกี่ยว ยกเว้น เฟอร์นิเจอร์	2,306	100.0	2,277	98.7	2	0.1	3	0.1	-	-	-	-	24	1.0	Manufacture of wood and of products of wood and cork, except furniture; manufacture of articles of straw and plaiting materials
รวมทั้งการผลิตสิ่งของที่ทำจากฟางและวัสดุผักสวนอื่นๆ	1	100.0	-	-	-	-	1	100.0	-	-	-	-	-	-	Manufacture of paper and paper products
การผลิตกระดาษและผลิตภัณฑ์กระดาษ	22	100.0	22	100.0	-	-	-	-	-	-	-	-	-	-	Publishing, printing and reproduction of recorded media
การพิมพ์โฆษณา การพิมพ์ และการทำสำเนาสื่อบันทึก	13	100.0	8	61.5	-	-	-	-	-	-	-	-	5	38.5	Manufacture of chemicals and chemical products
การผลิตเคมีภัณฑ์และผลิตภัณฑ์เคมี	26	100.0	26	100.0	-	-	-	-	-	-	-	-	-	-	Manufacture of rubber and plastics products
การผลิตผลิตภัณฑ์ยางและพลาสติก	117	100.0	111	95.3	5	3.9	1	0.9	-	-	-	-	-	-	Manufacture of other non-metallic mineral products
การผลิตผลิตภัณฑ์จากแร่โลหะ	2	100.0	2	100.0	-	-	-	-	-	-	-	-	-	-	Manufacture of basic metals
การผลิตโลหะขั้นมูลฐาน	188	100.0	187	99.5	-	-	1	0.5	-	-	-	-	-	-	Manufacture of fabricated metal products, except machinery and equipment
การผลิตผลิตภัณฑ์ที่ทำจากโลหะประติงซ์ ยกเว้นเครื่องจักรและอุปกรณ์	88	100.0	72	81.8	1	1.1	2	2.3	1	1.1	-	-	12	13.6	Manufacture of furniture; manufacturing n.e.c.
การผลิตเฟอร์นิเจอร์ รวมทั้งการผลิตสิ่งไม้ได้จัดประเภทไว้ในที่อื่น															

ที่มา : สำนักข้อมูลสารสนเทศ พ.ศ.2550 จังหวัด นนทบุรี

สำนักงานสถิติแห่งชาติ กระทรวงเทคโนโลยีสารสนเทศและการสื่อสาร

Source : The 2007 Industrial Census, Nong Khai

Province, National Statistical Office, Ministry of Information and Communication Technology



ตาราง 2 จำนวนและร้อยละของสถานประกอบการอุตสาหกรรมผลิต ขั้วหมัดตามรูปแบบการจัดตั้งทางเศรษฐกิจ และหมวดอุตสาหกรรม

TABLE 2 NUMBER AND PERCENTAGE OF MANUFACTURING ESTABLISHMENTS BY FORM OF ECONOMIC ORGANIZATION AND DIVISION OF INDUSTRY

หมวดอุตสาหกรรม	จำนวนสถานประกอบการ		สำนักงานเดี่ยว		สำนักงานใหญ่		สำนักงานสาขา		Division of Industry
	Number of establishments		Single unit		Head office		Branch		
	จำนวน	ร้อยละ	จำนวน	ร้อยละ	จำนวน	ร้อยละ	จำนวน	ร้อยละ	
	Number	%	Number	%	Number	%	Number	%	
<b>รวม</b>	6,161	100.0	6,156	99.9	3	0.1	2	0.0	Total
การผลิตผลิตภัณฑ์อาหารและเครื่องดื่ม	1,793	100.0	1,789	99.8	3	0.2	1	0.1	Manufacture of food products and beverages
การผลิตสิ่งทอ	311	100.0	311	100.0	-	-	-	-	Manufacture of textiles
การผลิตเครื่องแต่งกาย รวมทั้งการตกแต่งและย้อมสีขนสัตว์	1,294	100.0	1,294	100.0	-	-	-	-	Manufacture of wearing apparel; dressing and dyeing of fur
การผลิตไม้และผลิตภัณฑ์จากไม้และไม้ก๊อก ยกเว้น เพอร์มิเจอร์ รวมทั้งการผลิตสิ่งของที่ทำจากฟางและวัสดุผักสวนครัว	2,306	100.0	2,306	100.0	-	-	-	-	Manufacture of wood and of products of wood and cork, except furniture; manufacture of articles of straw and plaiting materials
การผลิตกระดาษและผลิตภัณฑ์กระดาษ	1	100.0	1	100.0	-	-	-	-	Manufacture of paper and paper products
การพิมพ์โฆษณา การพิมพ์ และการทำสำเนาสื่อบันทึก	22	100.0	22	100.0	-	-	-	-	Publishing, printing and reproduction of recorded media
การผลิตเคมีภัณฑ์และผลิตภัณฑ์เคมี	13	100.0	13	100.0	-	-	-	-	Manufacture of chemicals and chemical products
การผลิตผลิตภัณฑ์ยางและพลาสติก	26	100.0	26	100.0	-	-	-	-	Manufacture of rubber and plastics products
การผลิตผลิตภัณฑ์จากแร่โลหะ	117	100.0	117	100.0	-	-	-	-	Manufacture of other non-metallic mineral products
การผลิตโลหะขั้นมูลฐาน	2	100.0	2	100.0	-	-	-	-	Manufacture of basic metals
การผลิตผลิตภัณฑ์ที่ทำจากโลหะประดิษฐ์และอุปกรณ์	188	100.0	188	100.0	-	-	-	-	Manufacture of fabricated metal products, except machinery and equipment
การผลิตเฟอร์นิเจอร์ รวมทั้งการผลิตซึ่งมิได้จัดประเภทไว้ในที่อื่น	88	100.0	87	98.9	-	-	1	1.1	Manufacture of furniture; manufacturing n.e.c.

ที่มา : สำนักทะเบียนอุตสาหกรรม พ.ศ.2550 จังหวัด หนองคาย สำนักงานสถิติแห่งชาติ กระทรวงเทคโนโลยีสารสนเทศและการสื่อสาร

Source : The 2007 Industrial Census, Nong Khai Province, National Statistical Office, Ministry of Information and Communication Technology

ตาราง 3 จำนวนและร้อยละของสถานประกอบการอุตสาหกรรมผลิต จำแนกตามระยะเวลาในการดำเนินงาน และหมวดอุตสาหกรรม

TABLE 3 NUMBER AND PERCENTAGE OF MANUFACTURING ESTABLISHMENTS BY PERIOD OF OPERATION AND DIVISION OF INDUSTRY

หมวดอุตสาหกรรม	จำนวนสถานประกอบการ: ระยะเวลาในการดำเนินงาน (ปี) Period of operation (Year)										Division of Industry
	Number of establishment:										
	< 5		5 - 9		10 - 19		20 - 29		≥ 30		
จำนวน ร้อยละ	จำนวน ร้อยละ	จำนวน ร้อยละ	จำนวน ร้อยละ	จำนวน ร้อยละ	จำนวน ร้อยละ	จำนวน ร้อยละ	จำนวน ร้อยละ	จำนวน ร้อยละ	จำนวน ร้อยละ		
Number %	Number %	Number %	Number %	Number %	Number %	Number %	Number %	Number %	Number %		
<b>รวม</b>	6,161 100.0	912 14.8	2,164 35.13	2,621 42.54	202 3.28	262 4.25	Total				
การผลิตผลิตภัณฑ์อาหารและเครื่องดื่ม	1,793 100.0	320 17.86	530 29.54	837 46.67	51 2.82	56 3.12	Manufacture of food products and beverages				
การผลิตสิ่งทอ	311 100.0	55 17.82	108 34.87	112 35.95	2 0.64	33 10.72	Manufacture of textiles				
การผลิตเครื่องแต่งกาย รวมทั้งการตกแต่ง	1,294 100.0	154 11.89	505 39.04	532 41.12	99 7.68	4 0.27	Manufacture of wearing apparel; dressing and dyeing of fur				
การผลิตไม้และผลิตภัณฑ์จากไม้และไม้ก๊อก ยกเว้น เฟอรันิเจอร์							Manufacture of wood and of products of wood and cork, except furniture;				
รวมทั้งการผลิตสิ่งของที่ทำจากฟางและวุ้น	2,306 100.0	251 10.9	842 36.5	1,005 43.6	45 2.0	163 7.1	manufacture of articles of straw and plaiting materials				
การผลิตกระดาษและผลิตภัณฑ์กระดาษ	1 100.0	- -	1 100.0	- -	- -	- -	Manufacture of paper and paper products				
การพิมพ์โฆษณา การพิมพ์ และการทำสำเนา	22 100.0	5 22.7	7 29.6	9 38.6	- -	2 9.1	Publishing, printing and reproduction of recorded media				
การผลิตเคมีภัณฑ์และผลิตภัณฑ์เคมี	13 100.0	6 46.2	- -	7 53.9	- -	- -	Manufacture of chemicals and chemical products				
การผลิตผลิตภัณฑ์ยางและพลาสติก	26 100.0	16 61.5	10 38.5	- -	- -	- -	Manufacture of rubber and plastics products				
การผลิตผลิตภัณฑ์จากแร่โลหะ	117 100.0	31 26.6	36 31.2	46 39.2	4 3.0	- -	Manufacture of other non-metallic mineral products				
การผลิตโลหะขั้นมูลฐาน	2 100.0	1 50.0	1 50.0	- -	- -	- -	Manufacture of basic metals				
การผลิตผลิตภัณฑ์จากโลหะประดิษฐ์	188 100.0	48 25.6	82 43.5	57 30.1	- -	2 0.9	Manufacture of fabricated metal products, except machinery and equipment				
การผลิตเฟอร์นิเจอร์ รวมทั้งการผลิตที่มีไม้	88 100.0	25 28.0	43 48.4	18 20.2	1 1.1	2 2.3	Manufacture of furniture; manufacturing n.e.c.				

ที่มา : สำมะโนอุตสาหกรรม พ.ศ.2550 จังหวัดหนองคาย สำนักงานสถิติแห่งชาติ กระทรวงเทคโนโลยีสารสนเทศและการสื่อสาร

Source : The 2007 Industrial Census, Nong Khai Province, National Statistical Office, Ministry of Information and Communication Technology

ตาราง 4 จำนวนและร้อยละของสถานประกอบการอุตสาหกรรมการผลิต จำนวนตามระยะเวลาการผลิตในปี 2549 และหมวดอุตสาหกรรม

TABLE 4 NUMBER AND PERCENTAGE OF MANUFACTURING ESTABLISHMENTS BY PERIOD OF OPERATION IN 2006 AND DIVISION OF INDUSTRY

หมวดอุตสาหกรรม	จำนวนสถานประกอบการ												Division of Industry				
	ระยะเวลาการผลิต Period of operation in 2006																
	จำนวน		ร้อยละ		จำนวน		ร้อยละ		จำนวน		ร้อยละ						
จำนวน	ร้อยละ	จำนวน	ร้อยละ	จำนวน	ร้อยละ	จำนวน	ร้อยละ	จำนวน	ร้อยละ	จำนวน	ร้อยละ	จำนวน	ร้อยละ				
Number	%	Number	%	Number	%	Number	%	Number	%	Number	%	Number	%				
รวม	6,161	100.0	1	0.02	149	2.4	1,012	16.4	4,999	81.1	2,340	38.0	3,647	59.2	175	2.8	Total
การผลิตผลิตภัณฑ์อาหารและเครื่องดื่ม	1,793	100.0	-	-	42	2.4	96	5.4	1,655	92.3	817	45.5	942	52.5	35	2.0	Manufacture of food products and beverages
การผลิตสิ่งทอ	311	100.0	1	0.32	53	17.0	26	8.3	231	74.3	171	54.9	140	45.1	-	-	Manufacture of textiles
การผลิตเครื่องแต่งกาย รวมทั้งการตกแต่งและซ่อมเสื้อผ้า	1,294	100.0	-	-	2	0.2	203	15.7	1,089	84.2	265	20.5	893	69.0	136	10.5	Manufacture of wearing apparel; dressing and dyeing of fur
การผลิตไม้และผลิตภัณฑ์จากไม้และไม่ใช้กัก ยกเว้น เฟอร์นิเจอร์	2,306	100.0	-	-	9	0.4	640	27.7	1,658	71.9	951	41.2	1,355	58.8	-	-	Manufacture of wood and of products of wood and cork, except furniture;
รวมทั้งการผลิตสิ่งของที่ทำจากพางและวัสดุพลาสติกอื่นๆ	1	100.0	-	-	-	-	-	-	1	100.0	-	-	1	100.0	-	-	manufacture of articles of straw and plaiting materials
การผลิตกระดาษและผลิตภัณฑ์กระดาษ	22	100.0	-	-	3	11.4	-	-	20	88.6	4	19.3	18	80.7	-	-	Manufacture of paper and paper products
การพิมพ์โฆษณา การพิมพ์ และการทำสำเนาสิ่งพิมพ์	13	100.0	-	-	5	38.5	7	53.9	1	7.7	12	92.3	1	7.7	-	-	Publishing, printing and reproduction of recorded media
การผลิตเคมีภัณฑ์และผลิตภัณฑ์เคมี	26	100.0	-	-	-	-	2	7.7	24	92.3	18	69.2	8	30.8	-	-	Manufacture of chemicals and chemical products
การผลิตผลิตภัณฑ์ยางและพลาสติก	117	100.0	-	-	14	11.6	29	25.0	74	63.4	45	38.6	69	59.0	3	2.4	Manufacture of rubber and plastics products
การผลิตผลิตภัณฑ์จากแร่โลหะ	2	100.0	-	-	-	-	-	-	2	100.0	-	-	2	100.0	-	-	Manufacture of other non-metallic mineral products
การผลิตโลหะขั้นมูลฐาน	188	100.0	-	-	16	8.5	-	-	172	91.6	23	12.1	165	87.9	-	-	Manufacture of fabricated metal products, except machinery and equipment
การผลิตเฟอร์นิเจอร์ รวมทั้งการผลิตสิ่งไม้ได้จัดประเภทไว้ในที่อื่น	88	100.0	-	-	6	7.3	9	9.9	73	82.8	34	38.8	53	60.1	1	1.1	Manufacture of furniture; manufacturing n.e.c.

ที่มา : สำนักงานสถิติแห่งชาติ กระทรวงเทคโนโลยีสารสนเทศและการสื่อสาร สำนักงานสถิติแห่งชาติ กระทรวงเทคโนโลยีสารสนเทศและการสื่อสาร

Source : The 2007 Industrial Census, Nong Khai Province, National Statistical Office, Ministry of Information and Communication Technology

ตาราง 5 มูลค่าเงินทุนจดทะเบียน จำนวนและร้อยละของสถานประกอบการอุตสาหกรรมผลิต อุตสาหกรรมมูลค่าจดทะเบียน และหมวดอุตสาหกรรม  
 TABLE 5 VALUE OF REGISTERED CAPITAL, NUMBER AND PERCENTAGE OF MANUFACTURING ESTABLISHMENTS BY VALUE OF REGISTERED CAPITAL AND DIVISION OF INDUSTRY

หมวดอุตสาหกรรม	จำนวนสถานประกอบการ ไม่มีทุนจดทะเบียน		มูลค่าทุนจดทะเบียน (ล้านบาท) Registered capital (Million baht)										มูลค่าเงินทุนจดทะเบียน	Division of Industry												
	Number of establishments		No value of registered capital												Value of registered capital											
	จำนวน ร้อยละ	จำนวน ร้อยละ	รวม Total	<1	1 - 9	10 - 49	50 - 99	100 - 199	200 - 499	500 - 999	≥ 1,000															
Number %	Number %	Number %	Number %	Number %	Number %	Number %	Number %	Number %	Number %	Number %	Number %															
<b>รวม</b>	6,161	100.0	6,129	99.5	32	0.5	2	6.27	21	65.5	6	18.8	1	3.1	1	3.1	1	3.1	1	3.1	-	#####	Total			
การผลิตสินค้าขั้นพื้นฐานและเครื่องดื่ม	1,793	100.0	1,777	99.1	16	0.9	2	12.5	7	43.8	4	25.0	1	6.3	1	6.3	1	6.3	1	6.3	-	1,087,150,000	Manufacture of food products and beverages			
การผลิตสิ่งทอ	311	100.0	311	100.0	-	-	-	-	-	-	-	-	-	-	-	-	-	-	-	-	-	-	-	Manufacture of textiles		
การผลิตเครื่องแต่งกาย รวมทั้งการตกแต่งและย้อมเส้นใย	1,284	100.0	1,293	99.9	1	0.1	-	-	1	100.0	-	-	-	-	-	-	-	-	-	-	-	-	-	Manufacture of wearing apparel; dressing and dyeing of fur		
การผลิตไม้และผลิตภัณฑ์จากไม้และไม้กึ่งกึ่ง ยกเว้น เฟอร์นิเจอร์	2,306	100.0	2,301	99.8	5	0.2	-	-	4	81.3	1	18.8	-	-	-	-	-	-	-	-	-	-	-	Manufacture of wood and of products of wood and cork, except furniture		
รวมทั้งการผลิตสิ่งทอที่ทำจากหนังและวัสดุเทียมอื่นๆ	1	100.0	-	-	1	100.0	-	-	1	100.0	-	-	-	-	-	-	-	-	-	-	-	-	-	manufacture of articles of straw and plaiting materials		
การผลิตกระดาษและผลิตภัณฑ์กระดาษ	22	100.0	22	100.0	-	-	-	-	-	-	-	-	-	-	-	-	-	-	-	-	-	-	-	Manufacture of paper and paper products		
การพิมพ์โฆษณา การพิมพ์ และการทำเส้นใยชนิดกึ่ง	13	100.0	13	100.0	-	-	-	-	-	-	-	-	-	-	-	-	-	-	-	-	-	-	-	-	Publishing, printing and reproduction of recorded media	
การผลิตเคมีภัณฑ์และผลิตภัณฑ์เคมี	26	100.0	26	100.0	-	-	-	-	-	-	-	-	-	-	-	-	-	-	-	-	-	-	-	-	Manufacture of chemicals and chemical products	
การผลิตผลิตภัณฑ์ยางและพลาสติก	117	100.0	111	95.3	6	4.8	-	-	5	82.0	1	18.0	-	-	-	-	-	-	-	-	-	-	-	-	Manufacture of rubber and plastics products	
การผลิตผลิตภัณฑ์จากแร่โลหะ	2	100.0	2	100.0	-	-	-	-	-	-	-	-	-	-	-	-	-	-	-	-	-	-	-	-	Manufacture of other non-metallic mineral products	
การผลิตโลหะขั้นมูลฐาน	188	100.0	187	99.5	1	0.5	-	-	1	100.0	-	-	-	-	-	-	-	-	-	-	-	-	-	-	Manufacture of basic metals	
การผลิตผลิตภัณฑ์ที่ทำจากโลหะประเภทอื่น ยกเว้นเครื่องจักรและอุปกรณ์	88	100.0	86	97.7	2	2.3	-	-	2	100.0	-	-	-	-	-	-	-	-	-	-	-	-	-	-	Manufacture of fabricated metal products, except machinery and equipment	
การผลิตเฟอร์นิเจอร์ รวมทั้งการผลิตซึ่งไม้ได้จัดประเภทไว้เบื้องต้น																										Manufacture of furniture; manufacturing n.e.c.

ที่มา : สำนักงานสถิติแห่งชาติ กระทรวงเทคโนโลยีสารสนเทศและการสื่อสาร  
 Source : The 2007 Industrial Census, Nong Khai Province, National Statistical Office, Ministry of Information and Communication Technology

ตาราง 6 มูลค่าเงินลงทุนที่ต่างประเทศร่วมลงทุนหรือถือหุ้น จำนวนและร้อยละของสถานประกอบการอุตสาหกรรมผลิต อัญมณีตามสัดส่วนของการร่วมลงทุนหรือถือหุ้นของต่างประเทศ และหมวดอุตสาหกรรม

TABLE 6 VALUE OF FOREIGN INVESTMENT OR SHARE HOLDING, NUMBER AND PERCENTAGE OF MANUFACTURING ESTABLISHMENTS BY PROPORTION OF FOREIGN INVESTMENT OR SHARE HOLDING AND DIVISION OF INDUSTRY

หมวดอุตสาหกรรม	จำนวนสถาน- ประกอบการ		ไม่มีต่างประเทศ		สัดส่วนของการร่วมลงทุนหรือถือหุ้น		มูลค่าเงินลงทุนที่ต่างประเทศ		Division of Industry			
	จำนวน Number	ร้อยละ %	ร่วมลงทุนหรือถือหุ้น		Proportion of foreign investment or share holding		มาร่วมลงทุนหรือถือหุ้น					
			จำนวน Number	ร้อยละ %	< 10%	10 - 50%	> 50%	Value of foreign investment or share holding				
			รวม Total									
<b>รวม</b>	6,161	100.0	6,160	100.0	1	0.0	-	-	1	100.0	220,000,000	Total
การผลิตเครื่องใช้ไฟฟ้าและเครื่องใช้ไฟฟ้า	1,793	100.0	1,792	99.9	1	0.1	-	-	1	100.0	220,000,000	Manufacture of food products and beverages
การผลิตสิ่งทอ	311	100.0	311	100.0	-	-	-	-	-	-	-	Manufacture of textiles
การผลิตเครื่องหนัง รองเท้า และเครื่องประดับ	1,294	100.0	1,294	100.0	-	-	-	-	-	-	-	Manufacture of wearing apparel; dressing and dyeing of fur
การผลิตไม้และผลิตภัณฑ์จากไม้และไม้ก๊อก ยกเว้น เฟอร์นิเจอร์	2,306	100.0	2,306	100.0	-	-	-	-	-	-	-	Manufacture of wood and of products of wood and cork, except furniture; manufacture of articles of straw and plaiting materials
รวมทั้งการผลิตสิ่งของที่ทำจากพลาสติกและวัสดุพลาสติกอื่น ๆ	1	100.0	1	100.0	-	-	-	-	-	-	-	Manufacture of paper and paper products
การผลิตกระดาษและผลิตภัณฑ์กระดาษ	22	100.0	22	100.0	-	-	-	-	-	-	-	Publishing, printing and reproduction of recorded media
การผลิตพลาสติกและผลิตภัณฑ์พลาสติก	13	100.0	13	100.0	-	-	-	-	-	-	-	Manufacture of chemicals and chemical products
การผลิตเครื่องใช้ยางและพลาสติก	26	100.0	26	100.0	-	-	-	-	-	-	-	Manufacture of rubber and plastics products
การผลิตผลิตภัณฑ์จากแร่โลหะ	117	100.0	117	100.0	-	-	-	-	-	-	-	Manufacture of other non-metallic mineral products
การผลิตโลหะขั้นพื้นฐาน	2	100.0	2	100.0	-	-	-	-	-	-	-	Manufacture of basic metals
การผลิตผลิตภัณฑ์ที่ทำจากโลหะประดิษฐ์ ยกเว้นเครื่องจักรและอุปกรณ์	188	100.0	188	100.0	-	-	-	-	-	-	-	Manufacture of fabricated metal products, except machinery and equipment
การผลิตเฟอร์นิเจอร์ รวมทั้งการผลิตสิ่งไม้ได้ประกอบเข้าเป็นชิ้น	88	100.0	88	100.0	-	-	-	-	-	-	-	Manufacture of furniture; manufacturing n.e.c.

ที่มา : สำนักงานอุตสาหกรรม พ.ศ.2550 จังหวัด นนทบุรี

Source : The 2007 Industrial Census, Nong Khai Province, National Statistical Office, Ministry of Information and Communication Technology

ตาราง 7 จำนวนและร้อยละของสถานประกอบการอุตสาหกรรมผลิตที่ต่างประเทศร่วมลงทุน จำนวนตามประเทศร่วมลงทุนหรือถือหุ้นมากที่สุดเป็นอันดับหนึ่ง และหมวดอุตสาหกรรม  
 TABLE 7 NUMBER AND PERCENTAGE OF MANUFACTURING ESTABLISHMENTS WITH FOREIGN INVESTMENT BY THE FIRST COUNTRY WITH HIGHEST SHARE HOLDING AND DIVISION OF INDUSTRY

หมวดอุตสาหกรรม	จำนวนสถานประกอบการ				ไม่มีการลงทุนจาก				มีการลงทุนจาก				ประเทศร่วมลงทุนหรือถือหุ้นมากที่สุดเป็นอันดับหนึ่ง The first country with highest share holding				Division of Industry														
	Number of establishments		ต่างประเทศ		With foreign's investment		ต่างประเทศ		With foreign's investment		เกาหลี		ญี่ปุ่น		ไต้หวัน			สิงคโปร์		จีน		สหรัฐอเมริกา		ประเทศในยุโรป		ประเทศอื่น ๆ					
	จำนวน	ร้อยละ	จำนวน	ร้อยละ	จำนวน	ร้อยละ	จำนวน	ร้อยละ	จำนวน	ร้อยละ	จำนวน	ร้อยละ	จำนวน	ร้อยละ	จำนวน	ร้อยละ		จำนวน	ร้อยละ	จำนวน	ร้อยละ	จำนวน	ร้อยละ	จำนวน	ร้อยละ	จำนวน	ร้อยละ	จำนวน	ร้อยละ		
<b>รวม</b>	6,161	100.0	6,160	100.0	1	0.0	-	-	-	-	-	-	-	-	-	-	-	-	-	-	-	-	-	-	-	-	-	-	1	100.0	Total
การผลิตผลิตภัณฑ์อาหารและเครื่องดื่ม	1,793	100.0	1,792	99.9	1	0.1	-	-	-	-	-	-	-	-	-	-	-	-	-	-	-	-	-	-	-	-	-	-	1	100.0	Manufacture of food products and beverages
การผลิตสิ่งทอ	311	100.0	311	100.0	-	-	-	-	-	-	-	-	-	-	-	-	-	-	-	-	-	-	-	-	-	-	-	-	-	-	Manufacture of textiles
การผลิตเครื่องสำอาง รวมทั้งการตกแต่งและซื้อสินค้า	1,294	100.0	1,294	100.0	-	-	-	-	-	-	-	-	-	-	-	-	-	-	-	-	-	-	-	-	-	-	-	-	-	-	Manufacture of wearing apparel, dressing and dyeing of fur
การผลิตไม้และผลิตภัณฑ์จากไม้และไม้กักขยับขึ้น เพื่อใช้ในเฟอร์นิเจอร์																															Manufacture of wood and of products of wood and cork, except furniture;
รวมทั้งการผลิตสิ่งสิ่งซึ่งทำจากยางและวัสดุพลาสติกอื่นๆ	2,306	100.0	2,306	100.0	-	-	-	-	-	-	-	-	-	-	-	-	-	-	-	-	-	-	-	-	-	-	-	-	-	-	manufacture of articles of straw and plaiting materials
การผลิตกระดาษและผลิตภัณฑ์กระดาษ	1	100.0	1	100.0	-	-	-	-	-	-	-	-	-	-	-	-	-	-	-	-	-	-	-	-	-	-	-	-	-	-	Manufacture of paper and paper products
การผลิตหินงอก การพิมพ์ และการทำสิ่งอื่นที่คล้ายกัน	22	100.0	22	100.0	-	-	-	-	-	-	-	-	-	-	-	-	-	-	-	-	-	-	-	-	-	-	-	-	-	-	Printing, printing and reproduction of recorded media
การผลิตเครื่องปั้นดินเผาและผลิตภัณฑ์	13	100.0	13	100.0	-	-	-	-	-	-	-	-	-	-	-	-	-	-	-	-	-	-	-	-	-	-	-	-	-	-	Manufacture of chemicals and chemical products
การผลิตผลิตภัณฑ์ยางและพลาสติก	26	100.0	26	100.0	-	-	-	-	-	-	-	-	-	-	-	-	-	-	-	-	-	-	-	-	-	-	-	-	-	-	Manufacture of rubber and plastics products
การผลิตผลิตภัณฑ์จากแร่โลหะ	117	100.0	117	100.0	-	-	-	-	-	-	-	-	-	-	-	-	-	-	-	-	-	-	-	-	-	-	-	-	-	-	Manufacture of other non-metallic mineral products
การผลิตโลหะขั้นพื้นฐาน	2	100.0	2	100.0	-	-	-	-	-	-	-	-	-	-	-	-	-	-	-	-	-	-	-	-	-	-	-	-	-	-	Manufacture of basic metals
การผลิตผลิตภัณฑ์ที่มาจากโลหะประดิษฐ์ ยกเว้นเครื่องจักรและอุปกรณ์	188	100.0	188	100.0	-	-	-	-	-	-	-	-	-	-	-	-	-	-	-	-	-	-	-	-	-	-	-	-	-	-	Manufacture of fabricated metal products, except machinery and equipment
การผลิตเฟอร์นิเจอร์ รวมทั้งการผลิตสิ่งมีได้งบประมาณที่ไม่เคลื่อน	88	100.0	88	100.0	-	-	-	-	-	-	-	-	-	-	-	-	-	-	-	-	-	-	-	-	-	-	-	-	-	-	Manufacture of furniture; manufacturing n.e.c.

ที่มา : สำนักงานสถิติแห่งชาติ กระทรวงเทคโนโลยีสารสนเทศและการสื่อสาร

สำนักงานสถิติแห่งชาติ กระทรวงเทคโนโลยีสารสนเทศและการสื่อสาร

Source : The 2007 Industrial Census, Nong Khai Province, National Statistical Office, Ministry of Information and Communication Technology

ตาราง 7.1 จำนวนและร้อยละของสถานประกอบการผลิตที่ต่างประเทศร่วมทุน จำนวนตามประเทศร่วมทุนหรือถือหุ้นมากที่สุดเป็นอันดับสอง และหมวดอุตสาหกรรม  
 TABLE 7.1 NUMBER AND PERCENTAGE OF MANUFACTURING ESTABLISHMENTS WITH FOREIGN INVESTMENT BY THE SECOND COUNTRY WITH HIGHEST SHARE HOLDING AND DIVISION OF INDUSTRY

หมวดอุตสาหกรรม	จำนวนสถานประกอบการ		ไม่มีการลงทุนจาก		มีการลงทุนจาก		ประเทศร่วมลงทุนหรือถือหุ้นมากที่สุดเป็นอันดับสอง The second country with highest share holding										Division of Industry							
	Number of establishments		No foreign's investment		With foreign's investment		เกาหลี		ญี่ปุ่น		ไต้หวัน		สิงคโปร์		จีน			สหรัฐอเมริกา		ประเทศในยุโรป		ประเทศอื่น ๆ		
	จำนวน	ร้อยละ	จำนวน	ร้อยละ	จำนวน	ร้อยละ	จำนวน	ร้อยละ	จำนวน	ร้อยละ	จำนวน	ร้อยละ	จำนวน	ร้อยละ	จำนวน	ร้อยละ		จำนวน	ร้อยละ	จำนวน	ร้อยละ	จำนวน	ร้อยละ	
<b>รวม</b>	6,161	100.0	6,160	100.0	1	0.0	-	-	-	-	-	-	-	-	-	-	-	-	-	-	1	100.0	Total	
การผลิตผลิตภัณฑ์ทอและเครื่องแต่งกาย	1,793	100.0	1,792	99.9	1	0.1	-	-	-	-	-	-	-	-	-	-	-	-	-	-	1	100.0	Manufacture of food products and beverages	
การผลิตสิ่งทอ	311	100.0	311	100.0	-	-	-	-	-	-	-	-	-	-	-	-	-	-	-	-	-	-	-	Manufacture of textiles
การผลิตเครื่องเล่น โทรทัศน์ วิทยุ โทรคมนาคม และเครื่องเล่นเสียง	1,294	100.0	1,294	100.0	-	-	-	-	-	-	-	-	-	-	-	-	-	-	-	-	-	-	-	Manufacture of wearing apparel; dressing and dyeing of fur
การผลิตไม้และผลิตภัณฑ์จากไม้และไม้เทียม ยกเว้น เฟอร์นิเจอร์	2,306	100.0	2,306	100.0	-	-	-	-	-	-	-	-	-	-	-	-	-	-	-	-	-	-	-	Manufacture of wood and of products of wood and cork, except furniture;
รวมทั้งการผลิตสิ่งทอที่ทำจากหนังและวัสดุเทียมอื่น ๆ	1	100.0	1	100.0	-	-	-	-	-	-	-	-	-	-	-	-	-	-	-	-	-	-	-	manufacture of articles of straw and plaiting materials
การผลิตกระดาษและผลิตภัณฑ์กระดาษ	22	100.0	22	100.0	-	-	-	-	-	-	-	-	-	-	-	-	-	-	-	-	-	-	-	Manufacture of paper and paper products
การผลิตพลาสติก และการทำสิ่งพลาสติก	13	100.0	13	100.0	-	-	-	-	-	-	-	-	-	-	-	-	-	-	-	-	-	-	-	Printing, publishing and reproduction of recorded media
การผลิตผลิตภัณฑ์เคมีและผลิตภัณฑ์อื่น ๆ	26	100.0	26	100.0	-	-	-	-	-	-	-	-	-	-	-	-	-	-	-	-	-	-	-	Manufacture of chemicals and chemical products
การผลิตผลิตภัณฑ์ยางและพลาสติก	117	100.0	117	100.0	-	-	-	-	-	-	-	-	-	-	-	-	-	-	-	-	-	-	-	Manufacture of rubber and plastics products
การผลิตผลิตภัณฑ์โลหะ	2	100.0	2	100.0	-	-	-	-	-	-	-	-	-	-	-	-	-	-	-	-	-	-	-	Manufacture of other non-metallic mineral products
การผลิตโลหะขั้นพื้นฐาน	188	100.0	188	100.0	-	-	-	-	-	-	-	-	-	-	-	-	-	-	-	-	-	-	-	Manufacture of basic metals
การผลิตเครื่องจักร	88	100.0	88	100.0	-	-	-	-	-	-	-	-	-	-	-	-	-	-	-	-	-	-	-	Manufacture of fabricated metal products, except machinery and equipment
การผลิตเครื่องจักร	88	100.0	88	100.0	-	-	-	-	-	-	-	-	-	-	-	-	-	-	-	-	-	-	-	Manufacture of furniture; manufacturing n.e.c.

ที่มา : จำนวนในอุตสาหกรรม พ.ศ.2550 จังหวัดหนองคาย สำนักงานสถิติแห่งชาติ กระทรวงเทคโนโลยีสารสนเทศและการสื่อสาร

Source : The 2007 Industrial Census, Nong Khai Province, National Statistical Office, Ministry of Information and Communication Technology

ตาราง 7.2 จำนวนและร้อยละของสถานประกอบการอุตสาหกรรมผลิตที่ต่างประเทศร่วมลงทุน จำนวนตามประเทศร่วมลงทุนหรือชื่อพื้นที่ที่ตั้งเป็นอันดับสาม และหมวดอุตสาหกรรม

TABLE 7.2 NUMBER AND PERCENTAGE OF MANUFACTURING ESTABLISHMENTS WITH FOREIGN INVESTMENT BY THE THIRD COUNTRY WITH HIGHEST SHARE HOLDING AND DIVISION OF INDUSTRY

หมวดอุตสาหกรรม	จำนวนสถานประกอบการ		ไม่มีการลงทุนจาก		มีการลงทุนจาก		ประเทศร่วมลงทุนหรือชื่อพื้นที่ที่ตั้งเป็นอันดับสาม The third country with highest share holding										Division of Industry									
	Number of establishments		No foreign investment		With foreign investment		เกาหลี		ญี่ปุ่น		ไต้หวัน		สิงคโปร์		จีน			สหรัฐอเมริกา		ประเทศในยุโรป		ประเทศอื่น ๆ				
	จำนวน	ร้อยละ	จำนวน	ร้อยละ	จำนวน	ร้อยละ	จำนวน	ร้อยละ	จำนวน	ร้อยละ	จำนวน	ร้อยละ	จำนวน	ร้อยละ	จำนวน	ร้อยละ		จำนวน	ร้อยละ	จำนวน	ร้อยละ	จำนวน	ร้อยละ	จำนวน	ร้อยละ	
รวม	6,161	100.0	6,160	100.0	1	0.0	-	-	-	-	-	-	-	-	-	-	-	-	-	-	-	1	100.0	Total		
การผลิตสินค้าเกษตรและสัตว์	1,793	100.0	1,792	99.9	1	0.1	-	-	-	-	-	-	-	-	-	-	-	-	-	-	-	1	100.0	Manufacture of food products and beverages		
การผลิตสิ่งทอ	311	100.0	311	100.0	-	-	-	-	-	-	-	-	-	-	-	-	-	-	-	-	-	-	-	-	Manufacture of textiles	
การผลิตเครื่องสำอาง รวมทั้งการแต่งและย้อมเส้นด้าย	1,294	100.0	1,294	100.0	-	-	-	-	-	-	-	-	-	-	-	-	-	-	-	-	-	-	-	-	Manufacture of wearing apparel, dressing and dyeing of fur	
การผลิตไม้และผลิตภัณฑ์จากไม้และไม้กึ่งแปรรูป เช่น เฟอร์นิเจอร์	2,306	100.0	2,306	100.0	-	-	-	-	-	-	-	-	-	-	-	-	-	-	-	-	-	-	-	-	Manufacture of wood and of products of wood and cork, except furniture;	
รวมทั้งการผลิตสิ่งทอที่ทำจากกระดาษและวัสดุกระดาษอื่นๆ	1	100.0	1	100.0	-	-	-	-	-	-	-	-	-	-	-	-	-	-	-	-	-	-	-	-	manufacture of articles of straw and plaiting materials	
การผลิตกระดาษและผลิตภัณฑ์กระดาษ	22	100.0	22	100.0	-	-	-	-	-	-	-	-	-	-	-	-	-	-	-	-	-	-	-	-	Manufacture of paper and paper products	
การผลิตเครื่องบันทึกและผลิตภัณฑ์เครื่องบันทึก	13	100.0	13	100.0	-	-	-	-	-	-	-	-	-	-	-	-	-	-	-	-	-	-	-	-	-	Publishing, printing and reproduction of recorded media
การผลิตเคมีภัณฑ์และผลิตภัณฑ์เคมี	26	100.0	26	100.0	-	-	-	-	-	-	-	-	-	-	-	-	-	-	-	-	-	-	-	-	-	Manufacture of chemicals and chemical products
การผลิตผลิตภัณฑ์ยางและพลาสติก	117	100.0	117	100.0	-	-	-	-	-	-	-	-	-	-	-	-	-	-	-	-	-	-	-	-	-	Manufacture of rubber and plastics products
การผลิตผลิตภัณฑ์จากโลหะ	2	100.0	2	100.0	-	-	-	-	-	-	-	-	-	-	-	-	-	-	-	-	-	-	-	-	-	Manufacture of other non-metallic mineral products
การผลิตโลหะขั้นมูลฐาน	188	100.0	188	100.0	-	-	-	-	-	-	-	-	-	-	-	-	-	-	-	-	-	-	-	-	-	Manufacture of basic metals
การผลิตเหล็กกล้า	88	100.0	88	100.0	-	-	-	-	-	-	-	-	-	-	-	-	-	-	-	-	-	-	-	-	-	Manufacture of fabricated metal products, except machinery and equipment
การผลิตเครื่องจักร	88	100.0	88	100.0	-	-	-	-	-	-	-	-	-	-	-	-	-	-	-	-	-	-	-	-	-	Manufacture of furniture; manufacturing n.e.c.

ที่มา : สำนักข้อมูลทางสถิติแห่งชาติ กระทรวงเทคโนโลยีสารสนเทศและการสื่อสาร

Source : The 2007 Industrial Census, Nong Khai Province, National Statistical Office, Ministry of Information and Communication Technology



ตาราง 8 จำนวนและร้อยละของสถานประกอบการอุตสาหกรรมผลิต จำหน่ายและการส่งเสริมการลงทุน จากสำนักงานคณะกรรมการส่งเสริมการลงทุน และหมวดอุตสาหกรรม

TABLE 8 NUMBER AND PERCENTAGE OF MANUFACTURING ESTABLISHMENTS BY INVESTMENT PROMOTION FROM BOARD OF INVESTMENT (BOI) AND DIVISION OF INDUSTRY

หมวดอุตสาหกรรม	จำนวนสถานประกอบการ การส่งเสริมการลงทุนจากสำนักงานคณะกรรมการส่งเสริมการลงทุน									
	Number of establishments					Investment promotion from board of investment (BOI)				
	จำนวน	ร้อยละ	จำนวน	ร้อยละ	จำนวน	ไม่มี (No)	มี (Yes)	จำนวน	ร้อยละ	Division of Industry
Number	%	Number	%	Number	Number	Number	%	Number	%	
<b>รวม</b>	6,161	100.0	6,154	99.9	7	0.1	Total			
การผลิตผลิตภัณฑ์อาหารและเครื่องดื่ม	1,793	100.0	1,790	99.8	3	0.2	Manufacture of food products and beverages			
การผลิตสิ่งทอ	311	100.0	311	100.0	-	-	Manufacture of textiles			
การผลิตเครื่องแต่งกาย รวมทั้งการตกแต่งและซ่อมสิ่งนสัตว์	1,294	100.0	1,294	100.0	-	-	Manufacture of wearing apparel; dressing and dyeing of fur			
การผลิตไม้และผลิตภัณฑ์จากไม้และไม้ก๊อก ยกเว้น เฟอร์นิเจอร์							Manufacture of wood and products of wood and cork, except furniture;			
รวมทั้งการผลิตสิ่งของที่ทำจากฟางและวัสดุจากสัตว์อื่น ๆ	2,306	100.0	2,304	99.9	2	0.1	manufacture of articles of straw and plaiting materials			
การผลิตกระดาษและผลิตภัณฑ์กระดาษ	1	100.0	-	-	1	100.0	Manufacture of paper and paper products			
การพิมพ์โฆษณา การพิมพ์ และการทำสำเนาสิ่งพิมพ์	22	100.0	22	100.0	-	-	Publishing, printing and reproduction of recorded media			
การผลิตเคมีภัณฑ์และผลิตภัณฑ์เคมี	13	100.0	13	100.0	-	-	Manufacture of chemicals and chemical products			
การผลิตผลิตภัณฑ์ยางและพลาสติก	26	100.0	26	100.0	-	-	Manufacture of rubber and plastics products			
การผลิตผลิตภัณฑ์จากแร่โลหะ	117	100.0	117	100.0	-	-	Manufacture of other non-metallic mineral products			
การผลิตโลหะขั้นพื้นฐาน	2	100.0	2	100.0	-	-	Manufacture of basic metals			
การผลิตผลิตภัณฑ์ที่มาจากโลหะประติษฐ์ ยกเว้นเครื่องจักรและอุปกรณ์	188	100.0	188	100.0	-	-	Manufacture of fabricated metal products, except machinery and equipment			
การผลิตเฟอร์นิเจอร์ รวมทั้งการผลิตสิ่งมีได้จัดประเภทไว้ในที่อื่น	88	100.0	87	98.9	1	1.1	Manufacture of furniture; manufacturing n.e.c.			

ที่มา : สำนักงานอุตสาหกรรม พ.ศ.2550 จังหวัด นครนายก สำนักงานสถิติแห่งชาติ กระทรวงเทคโนโลยีสารสนเทศและการสื่อสาร

Source : The 2007 Industrial Census, Nong Khai Province, National Statistical Office, Ministry of Information and Communication Technology

ตาราง 9 มูลค่าการส่งออก จำนวนและร้อยละของสถานประกอบการอุตสาหกรรมผลิต จำนวนตามร้อยละของการส่งออกผลิตภัณฑ์ไปต่างประเทศ และหมวดอุตสาหกรรม  
 TABLE 9 VALUE OF EXPORT, NUMBER AND PERCENTAGE OF MANUFACTURING ESTABLISHMENTS BY PERCENTAGE OF EXPORT AND DIVISION OF INDUSTRY

หมวดอุตสาหกรรม	จำนวนสถานประกอบการ: ไม่มีการส่งออก		ร้อยละการส่งออก										มูลค่าการส่งออก Value of export	Division of Industry																		
	จำนวน		<10		10 - 19		20 - 29		30 - 39		40 - 49				50 - 59		60 - 69		70 - 79		80 - 89		90 - 99		100							
	Number of establishments	%	Number	%	Number	%	Number	%	Number	%	Number	%			Number	%	Number	%	Number	%	Number	%	Number	%	Number	%						
รวม	6,161	100.0	6,154	99.9	7	0.1	1	14.3	1	14.3	1	14.3	2	28.6	-	-	1	14.3	-	-	1	14.3	-	-	1	14.3	-	-	443,784,564	Total		
การผลิตผลิตภัณฑ์อาหารและเครื่องดื่ม	1,793	100.0	1,790	99.8	3	0.2	-	-	-	1	33.3	-	-	1	33.3	-	-	1	33.3	-	-	-	-	1	33.3	-	-	375,849,564	Manufacture of food products and beverages			
การผลิตสิ่งทอ	311	100.0	311	100.0	-	-	-	-	-	-	-	-	-	-	-	-	-	-	-	-	-	-	-	-	-	-	-	-	-	Manufacture of textiles		
การผลิตเครื่องแต่งกาย รวมทั้งการทอเส้นใยและผลิตภัณฑ์เส้นใย	1,294	100.0	1,294	100.0	-	-	-	-	-	-	-	-	-	-	-	-	-	-	-	-	-	-	-	-	-	-	-	-	-	Manufacture of wearing apparel, dressing and dyeing of fur		
การผลิตไม้และผลิตภัณฑ์จากไม้และไม้เทียม ยกเว้นเฟอร์นิเจอร์	2,306	100.0	2,304	99.9	2	0.1	-	-	-	1	50.0	-	-	1	50.0	-	-	-	-	-	-	-	-	-	-	-	-	-	-	Manufacture of wood and of products of wood and cork, except furniture;		
รวมกิจการผลิตสิ่งของที่ทำจากพลาสติกและวัสดุพลาสติก	1	100.0	-	-	1	100.0	1	100.0	-	-	-	-	-	-	-	-	-	-	-	-	-	-	-	-	-	-	-	-	-	Manufacture of articles of straw and plaiting materials		
การผลิตกระดาษและผลิตภัณฑ์กระดาษ	22	100.0	22	100.0	-	-	-	-	-	-	-	-	-	-	-	-	-	-	-	-	-	-	-	-	-	-	-	-	-	1,125,000	Manufacture of paper and paper products	
การผลิตสิ่งของพลาสติกและพลาสติกอื่น	13	100.0	13	100.0	-	-	-	-	-	-	-	-	-	-	-	-	-	-	-	-	-	-	-	-	-	-	-	-	-	-	Publishing, printing and reproduction of recorded media	
การผลิตผลิตภัณฑ์ยางและพลาสติก	26	100.0	26	100.0	-	-	-	-	-	-	-	-	-	-	-	-	-	-	-	-	-	-	-	-	-	-	-	-	-	-	Manufacture of chemicals and chemical products	
การผลิตสิ่งของที่ทำจากโลหะ	117	100.0	117	100.0	-	-	-	-	-	-	-	-	-	-	-	-	-	-	-	-	-	-	-	-	-	-	-	-	-	-	Manufacture of rubber and plastics products	
การผลิตเครื่องใช้สำนักงาน	2	100.0	2	100.0	-	-	-	-	-	-	-	-	-	-	-	-	-	-	-	-	-	-	-	-	-	-	-	-	-	-	Manufacture of other nonmetallic mineral products	
การผลิตผลิตภัณฑ์ที่ทำจากโลหะและเครื่องใช้โลหะ	188	100.0	188	100.0	-	-	-	-	-	-	-	-	-	-	-	-	-	-	-	-	-	-	-	-	-	-	-	-	-	-	Manufacture of basic metals	
การผลิตเฟอร์นิเจอร์ รวมทั้งการก่อสร้างไม้ใช้ประกอบในครัวเรือน	88	100.0	87	98.9	1	1.1	-	-	1	100.0	-	-	-	-	-	-	-	-	-	-	-	-	-	-	-	-	-	-	-	-	970,000	Manufacture of fabricated metal products, except machinery and equipment
																															Manufacture of furniture, manufacturing n.e.c.	

ที่มา : สำนักข้อมูลทางสถิติ พ.ศ.2550 จังหวัด นครนายก  
 สำนักงานสถิติแห่งชาติ กระทรวงเทคโนโลยีสารสนเทศและการสื่อสาร  
 Source : The 2007 Industrial Census, Nong Khai Province, National Statistical Office, Ministry of Information and Communication Technology

ตาราง 10 จำนวนและร้อยละของสถานประกอบการผลิต จำนวนตามประเทศที่มีการส่งผลิตไปจำหน่าย และหมวดอุตสาหกรรม  
 TABLE 10 NUMBER AND PERCENTAGE OF MANUFACTURING ESTABLISHMENTS BY EXPORTED COUNTRY OF PRODUCT AND DIVISION OF INDUSTRY

หมวดอุตสาหกรรม	จำนวนสถานประกอบการ			มีการส่งออก			ประเทศที่ส่งออก						Division of Industry		
	จำนวน ร้อยละ	จำนวน	ร้อยละ	No export	Export	เกาหลี Korea	ญี่ปุ่น Japan	ไต้หวัน Taiwan	สิงคโปร์ Singapore	จีน China	สหรัฐอเมริกา USA	ประเทศอื่น ๆ Other countries		Total	
															จำนวน
รวม	6,161	100.0	6,154	99.9	7	0.1	3	42.9	1	14.3	-	-	3	42.9	Total
การผลิตกับจำหน่ายและเครื่องดื่ม	1,793	100.0	1,790	99.8	3	0.2	2	66.7	1	33.3	-	-	-	-	Manufacture of food products and beverages
การผลิตสิ่งทอ	311	100.0	311	100.0	-	-	-	-	-	-	-	-	-	-	Manufacture of textiles
การผลิตเครื่องสำอาง รวมทั้งการตกแต่งและชิ้นส่วนสัตว์	1,294	100.0	1,294	100.0	-	-	-	-	-	-	-	-	-	-	Manufacture of wearing apparel, dressing and dyeing of fur
การผลิตไม้และผลิตภัณฑ์จากไม้และไม้ก๊อก ยกเว้น เฟอริลเจอร์	2,306	100.0	2,304	99.9	2	0.1	1	50.0	-	-	-	-	1	50.0	Manufacture of wood and of products of wood and cork, except furniture;
รวมทั้งการผลิตสิ่งของที่ทำจากหนังและสัตว์ปีกส่วนอื่น ๆ	1	100.0	-	-	1	100.0	-	-	-	-	-	-	-	-	manufacture of articles of straw and plaiting materials
การผลิตกระดาษและผลิตภัณฑ์กระดาษ	22	100.0	22	100.0	-	-	-	-	-	-	-	-	1	100.0	Manufacture of paper and paper products
การผลิตหมึกและผลิตภัณฑ์อื่น ๆ	13	100.0	13	100.0	-	-	-	-	-	-	-	-	-	-	Publishing, printing and reproduction of recorded media
การผลิตเคมีภัณฑ์และผลิตภัณฑ์เคมี	26	100.0	26	100.0	-	-	-	-	-	-	-	-	-	-	Manufacture of chemicals and chemical products
การผลิตผลิตภัณฑ์ยางและพลาสติก	117	100.0	117	100.0	-	-	-	-	-	-	-	-	-	-	Manufacture of rubber and plastics products
การผลิตผลิตภัณฑ์จากแร่โลหะ	2	100.0	2	100.0	-	-	-	-	-	-	-	-	-	-	Manufacture of other non-metallic mineral products
การผลิตโลหะขั้นพื้นฐาน	188	100.0	188	100.0	-	-	-	-	-	-	-	-	-	-	Manufacture of basic metals
การผลิตผลิตภัณฑ์ทำจากโลหะขั้นสูง ยกเว้นเครื่องจักรและอุปกรณ์	88	100.0	87	98.9	1	1.1	-	-	-	-	-	-	-	-	Manufacture of fabricated metal products, except machinery and equipment
การผลิตเฟอร์นิเจอร์ รวมทั้งการผลิตซึ่งมีได้จุดประเภทไว้ในขั้นต้น															Manufacture of furniture, manufacturing n.e.c.

ที่มา : สำนักงานสถิติแห่งชาติ กระทรวงเทคโนโลยีสารสนเทศและการสื่อสาร

Source : The 2007 Industrial Census, Nong Khai Province, National Statistical Office, Ministry of Information and Communication Technology

ตาราง II มูลค่าการใช้วัตถุดิบหรือวัสดุประกอบการผลิตสินค้าต่างประเภท จำนวนและร้อยละของสถานประกอบการอุตสาหกรรมการผลิต จำแนกตามการใช้วัตถุดิบฯ และหมวดอุตสาหกรรม

TABLE II VALUE OF IMPORTED MATERIALS AND COMPONENTS, NUMBER AND PERCENTAGE OF MANUFACTURING ESTABLISHMENTS BY USE OF IMPORTED MATERIALS AND DIVISION OF INDUSTRY

หมวดอุตสาหกรรม	จำนวนสถานประกอบการ		ร้อยละของวัตถุดิบหรือวัสดุประกอบการผลิตที่มาจากต่างประเทศ										มูลค่าการใช้		Division of Industry							
	ไม่มีการใช้		Percentage of use of imported materials and components										วัตถุดิบฯ									
	จำนวน	ร้อยละ	จำนวน	ร้อยละ	จำนวน	ร้อยละ	จำนวน	ร้อยละ	จำนวน	ร้อยละ	จำนวน	ร้อยละ	จำนวน	ร้อยละ		จำนวน	ร้อยละ	Value of imported materials and components				
<b>รวม</b>	6,161	100.0	6,157	99.9	4	0.1	-	-	2	50	-	-	-	-	-	-	-	1	25.0	13,690,000	Total	
การผลิตผลิตภัณฑ์อาหารและเครื่องดื่ม	1,793	100.0	1,792	99.9	1	0.1	-	-	1	100	-	-	-	-	-	-	-	-	-	2,000,000	Manufacture of food products and beverages	
การผลิตสิ่งทอ	311	100.0	311	100.0	-	-	-	-	-	-	-	-	-	-	-	-	-	-	-	-	Manufacture of textiles	
การผลิตเครื่องนุ่งห่ม รวมถึงการทอถุงและเสื้อผ้าอื่นด้วย	1,294	100.0	1,294	100.0	-	-	-	-	-	-	-	-	-	-	-	-	-	-	-	-	Manufacture of wearing apparel, dressings and dyeing of fur	
การผลิตไม้และผลิตภัณฑ์ที่ทำไม้และไม้สี	2,306	100.0	2,304	99.9	2	0.1	-	-	1	50.0	-	-	-	-	-	-	-	-	1	50.0	10,440,000	Manufacture of wood and/or products of wood and cork, except furniture; manufacture of articles of straw and plaiting materials
รวมทั้งการผลิตสิ่งทอที่ทำจากผ้าขนสัตว์ที่ทำจากสัตว์ป่า	1	100.0	1	100.0	-	-	-	-	-	-	-	-	-	-	-	-	-	-	-	-	Manufacture of paper and paper products	
การผลิตกระดาษและผลิตภัณฑ์กระดาษ	22	100.0	22	100.0	-	-	-	-	-	-	-	-	-	-	-	-	-	-	-	-	Manufacture of articles of straw and plaiting materials	
การผลิตสิ่งพิมพ์	13	100.0	13	100.0	-	-	-	-	-	-	-	-	-	-	-	-	-	-	-	-	Manufacture of chemicals and chemical products	
การผลิตหมึกพิมพ์และเครื่องพิมพ์	26	100.0	26	100.0	-	-	-	-	-	-	-	-	-	-	-	-	-	-	-	-	Manufacture of rubber and plastics products	
การผลิตผลิตภัณฑ์ยางและพลาสติก	117	100.0	117	100.0	-	-	-	-	-	-	-	-	-	-	-	-	-	-	-	-	Manufacture of other non-metallic mineral products	
การผลิตโลหะขั้นพื้นฐาน	2	100.0	2	100.0	-	-	-	-	-	-	-	-	-	-	-	-	-	-	-	-	Manufacture of basic metals	
การผลิตผลิตภัณฑ์ที่ทำจากโลหะขั้นพื้นฐาน ยกเว้นเครื่องจักรและอุปกรณ์	188	100.0	188	100.0	-	-	-	-	-	-	-	-	-	-	-	-	-	-	-	-	Manufacture of fabricated metal products, except machinery and equipment	
การผลิตเฟอร์นิเจอร์ รวมถึงการผลิตที่นั่งใช้ประกอบการรับประทานอาหาร	88	100.0	87	98.9	1	1.1	-	-	-	-	-	-	-	-	-	-	-	-	-	1,250,000	Manufacture of furniture, manufacturing n.e.c.	

ที่มา : สำนักอุตสาหกรรม พ.ศ.2550 จังหวัด นนทบุรี

Source : The 2007 Industrial Census, Nong Khai Province, National Statistical Office, Ministry of Information and Communication Technology

ตาราง 12 จำนวนและร้อยละของสถานประกอบการอุตสาหกรรมผลิต จำนวนคนยึดจากการใช้กำลังการผลิตในปี 2549 และหมวดอุตสาหกรรม

TABLE 12 NUMBER AND PERCENTAGE OF MANUFACTURING ESTABLISHMENTS BY PERCENTAGE OF CAPACITY UTILIZATION IN 2006 AND DIVISION OF INDUSTRY

หมวดอุตสาหกรรม	อัตราการใช้กำลังการผลิตในปี 2549 Percentage of capacity utilization in 2006											เฉลี่ยต่อสถาน- ประกอบการ Average per establishment	Division of Industry												
	จำนวน		ร้อยละ		จำนวน		ร้อยละ		จำนวน		ร้อยละ														
	Number	%	Number	%	Number	%	Number	%	Number	%	Number			%											
รวม	6,161	100.0	-	-	87	1.4	4	0.1	392	6.4	1,091	17.7	1,310	21.3	2,005	32.6	967	15.7	293	4.8	10	0.2	64.5	Total	
การผลิตผลิตภัณฑ์อาหารและเครื่องดื่ม	1,793	100.0	-	-	81	4.5	-	-	23	1.3	229	12.8	382	21.3	743	41.4	268	14.9	64	3.6	4	0.2	65	Manufacture of food products and beverages	
การผลิตสิ่งทอ	311	100.0	-	-	7	2.1	3	1.1	4	1.4	19	6.2	65	20.9	98	31.5	60	19.2	52	16.7	3	1.0	70.4	Manufacture of textiles	
การผลิตเครื่องสำอาง รวมทั้งการแต่งและย้อมเส้นใย	1,294	100.0	-	-	-	-	-	-	99	7.7	137	10.6	190	14.7	395	30.5	423	32.7	48	3.7	1	0.1	68.5	Manufacture of wearing apparel; dressing and dyeing of fur	
การผลิตไม้และผลิตภัณฑ์จากไม้และไม้เทียม ยกเว้น เฟอร์นิเจอร์	2,306	100.0	-	-	-	-	-	-	254	11.0	634	27.5	539	23.4	605	26.3	179	7.8	92	4.0	2	0.1	60.8	Manufacture of wood and of products of wood and cork, except furniture; manufacture of articles of straw and plaiting materials	
รวมทั้งการผลิตสิ่งของที่ทำจากยางและวัสดุพลาสติกอื่นๆ	1	100.0	-	-	-	-	-	-	-	-	-	-	-	1	100.0	-	-	-	-	-	-	-	70.0	Manufacture of paper and paper products	
การผลิตกระดาษและผลิตภัณฑ์กระดาษ	22	100.0	-	-	-	-	-	-	2	10.2	7	29.6	11	48.9	-	-	-	-	-	3	11.4	-	-	67.3	Publishing, printing and reproduction of recorded media
การผลิตเคมีภัณฑ์และผลิตภัณฑ์เคมี	13	100.0	-	-	-	-	-	-	1	7.7	7	53.9	1	7.7	1	7.7	1	7.7	1	7.7	3	23.4	-	68.5	Manufacture of chemicals and chemical products
การผลิตผลิตภัณฑ์ยางและพลาสติก	26	100.0	-	-	-	-	-	-	7	26.9	8	30.8	10	38.5	1	3.9	1	3.9	-	-	-	-	-	61.9	Manufacture of rubber and plastics products
การผลิตผลิตภัณฑ์จากโลหะ	117	100.0	-	-	-	-	-	-	14	12.2	29	24.8	48	40.9	15	12.7	11	9.4	-	-	-	-	-	68.2	Manufacture of other non-metallic mineral products
การผลิตโลหะขั้นพื้นฐาน	2	100.0	-	-	-	-	-	-	1	50.0	1	50.0	1	50.0	1	50.0	-	-	-	-	-	-	-	65.0	Manufacture of basic metals
การผลิตผลิตภัณฑ์ที่มาจากโลหะประสมหรือ ยกเว้นเครื่องจักรและ อุปกรณ์	188	100.0	-	-	-	-	-	-	12	6.2	44	23.3	65	34.8	45	24.1	6	3.1	16	8.5	-	-	-	62.0	Manufacture of fabricated metal products, except machinery and equipment
การผลิตเฟอร์นิเจอร์ รวมทั้งการผลิตสิ่งไม้ได้ประเภทไปรษณีย์	88	100.0	-	-	-	-	-	-	1	1.1	-	-	4	4.6	17	18.8	48	54.4	14	15.7	5	5.4	-	69.5	Manufacture of furniture; manufacturing n.e.c.

ที่มา : สำนักงานสถิติแห่งชาติ กระทรวงเทคโนโลยีสารสนเทศและการสื่อสาร

Source : The 2007 Industrial Census, Ministry of Information and Communication Technology

## ภาค 2 ข้อเสนอการดำเนินงานของสถานประกอบการ

ตอนที่ 1 ขั้นตอนการดำเนินการของสถานประกอบการ  
จำแนกตามขนาดของสถานประกอบการ

## สารบัญตารางสถิติ

- ตอนที่ 1 ข้อมูลการดำเนินงานการจำแนกตามขนาดของสถานประกอบการ
- ตาราง 1 สถิติมูลฐานอุตสาหกรรมการผลิตในปี 2549 จำแนกตามขนาดของสถานประกอบการ
- ตาราง 2 มูลค่าผลผลิตของสถานประกอบการอุตสาหกรรมการผลิตในปี 2549 จำแนกตามขนาดของสถานประกอบการ
- ตาราง 3 ค่าใช้จ่ายขั้นกลางของสถานประกอบการอุตสาหกรรมการผลิตในปี 2549 จำแนกตามขนาดของสถานประกอบการ
- ตาราง 4 คนทำงานในสถานประกอบการอุตสาหกรรมการผลิตในปี 2549 จำแนกตามสถานภาพการทำงาน เพศ และขนาดของสถานประกอบการ
- ตาราง 5 จำนวนสถานประกอบการอุตสาหกรรมการผลิต จำแนกตามจำนวนวันทำงานต่อสัปดาห์ จำนวนชั่วโมงทำงานเฉลี่ยต่อวันของลูกจ้าง และขนาดของสถานประกอบการ
- ตาราง 6 ค่าตอบแทนแรงงานในปี 2549 จำแนกตามขนาดของสถานประกอบการ
- ตาราง 7 มูลค่าวัตถุดิบและวัสดุประกอบฯ และสินค้าคงเหลือต้นปีและปลายปี 2549 จำแนกตามขนาดของสถานประกอบการ
- ตาราง 8 ส่วนเปลี่ยนแปลงของมูลค่าวัตถุดิบและวัสดุประกอบฯ และสินค้าคงเหลือในปี 2549 จำแนกตามขนาดของสถานประกอบการ
- ตาราง 9 ค่าใช้จ่ายทั้งสิ้นและค่าภาษีมูลค่าเพิ่มสุทธิของสถานประกอบการอุตสาหกรรมการผลิตในปี 2549 จำแนกตามขนาดของสถานประกอบการ
- ตาราง 10 รายรับทั้งสิ้นของสถานประกอบการอุตสาหกรรมการผลิตในปี 2549 จำแนกตามขนาดของสถานประกอบการ
- ตาราง 11 มูลค่าตามบัญชีของสินทรัพย์ถาวรในปี 2549 จำแนกตามขนาดของสถานประกอบการ
- ตาราง 12 มูลค่าสินทรัพย์ถาวรที่เปลี่ยนแปลงระหว่าง มกราคม - ธันวาคม 2549 จำแนกตามขนาดของสถานประกอบการ



ตาราง 1 สถิติฐานอุตสาหกรรมการผลิตในปี 2549 จำแนกตามขนาดของสถานประกอบการ

TABLE 1 SUMMARY OF BASIC STATISTICS FOR MANUFACTURING ESTABLISHMENTS IN 2006 BY SIZE OF ESTABLISHMENT

ขนาดของสถานประกอบการ	จำนวน		ลูกจ้าง Employees		มูลค่าผลิต Value of gross output	ค่าใช้จ่าย ขั้นกลาง Intermediate consumption	มูลค่าเพิ่ม Value added	Size of establishment
	สถานประกอบการ Number of establishments	จำนวน คนทำงาน Number of persons engaged	จำนวน Number	ค่าตอบแทน แรงงาน Remuneration				
<b>รวม</b>	<b>6,161</b>	<b>16,143</b>	<b>6,736</b>	<b>373,362</b>	<b>2,628,822</b>	<b>1,811,596</b>	<b>817,226</b>	<b>Total</b>
1-15 คน	6,058	11,314	2,027	92,941	1,234,513	764,130	470,383	1-15 persons
16-25 คน	54	1,096	1,034	50,728	246,215	174,139	72,076	16-25 persons
26-30 คน	17	486	465	23,734	54,714	36,570	18,144	26-30 persons
31-50 คน	16	649	626	37,358	250,358	172,959	77,399	31-50 persons
51-200 คน	13	1,213	1,199	65,720	309,748	236,899	72,849	51-200 persons
มากกว่า 200 คน	3	1,385	1,385	D	D	D	D	More than 200 persons

หมายเหตุ : D หมายถึง ตัวเลขที่ไม่เปิดเผย

Note : D means disclosure prohibited.

ที่มา : สำมะโนอุตสาหกรรม พ.ศ.2550 จังหวัดหนองคาย

สำนักงานสถิติแห่งชาติ กระทรวงเทคโนโลยีสารสนเทศและการสื่อสาร

Source : The 2007 Industrial Census, Nong Khai

Province, National Statistical Office, Ministry of Information and Communication Technology

ตาราง 2 มูลค่าผลผลิตของสถานประกอบการอุตสาหกรรมผลิตในปี 2549 จำแนกตามขนาดของสถานประกอบการ

TABLE 2 VALUE OF GROSS OUTPUT OF MANUFACTURING ESTABLISHMENTS IN 2006 BY SIZE OF ESTABLISHMENT

		(พันบาท In Thousand Baht)									
จำนวน สถาน- ประกอบการ	รวม Total	มูลค่าขายผลผลิต Sales of goods produced	การขายสินค้า ที่ซื้อมาจาก ในสภาพเดิม Sales of goods purchased for resale	รับจ้างเหมาทำการ ผลิตสินค้า Receipts for contract and commission work	รายรับจากการ ให้บริการบำรุงรักษา ซ่อมแซมและติดตั้ง ให้เกิดขึ้น Receipts for repair and installation work etc.	รายรับจากการ ให้เช่าอาคาร ฯลฯ และรายรับอื่น ๆ Receipts for rent on building etc. and other receipts	ส่วนเปลี่ยนแปลง มูลค่าสินค้าคงเหลือ Change in value of stocks of goods	ขนาดของสถานประกอบการ	จำนวน	รวม	Total
Number of establishments	6,161	2,589,335	29,681	15,285	100	5,576	-11,154	Size of establishment			Total
1-15 คน	6,058	1,234,513	1,281	345	-	-	2,074	1-15 persons			1-15 persons
16-25 คน	54	246,215	550	600	100	3,150	-3,859	16-25 persons			16-25 persons
26-30 คน	17	54,714	-	-	-	-	-33	26-30 persons			26-30 persons
31-50 คน	16	250,358	-	4,840	-	-	1,126	31-50 persons			31-50 persons
51-200 คน	13	309,748	-	-	-	29	-42	51-200 persons			51-200 persons
มากกว่า 200 คน	3	D	D	D	-	D	D	More than 200 persons			More than 200 persons

หมายเหตุ : D หมายถึง ตัวเลขที่ไม่เปิดเผย

Note : D means disclosure prohibited.

ที่มา : สำมะโนอุตสาหกรรม พ.ศ.2550 จังหวัดหนองคาย

สำนักงานสถิติแห่งชาติ กระทรวงเทคโนโลยีสารสนเทศและการสื่อสาร

Source : The 2007 Industrial Census, Nong Khai Province, National Statistical Office, Ministry of Information and Communication Technology

ตาราง 3 ค่าใช้จ่ายขั้นกลางของสถานประกอบการอุตสาหกรรมผลิตในปี 2549 จำแนกตามขนาดของสถานประกอบการ

TABLE 3 INTERMEDIATE CONSUMPTION OF MANUFACTURING ESTABLISHMENTS IN 2006 BY SIZE OF ESTABLISHMENT

ขนาดของสถานประกอบการ	จำนวน สถาน- ประกอบ การ	รวม Total	ค่าซื้อวัตถุดิบ และวัสดุประกอบ ที่ใช้ในการผลิต	ค่าซื้อเพลิง และค่าไฟฟ้า ที่ใช้ในการผลิต	ค่าติดตั้งซ่อมแซมและ บำรุงรักษาสินค้า ที่จำหน่ายให้ลูกค้า	ค่าติดตั้งซ่อมแซมและ บำรุงรักษาเครื่องจักร เครื่องมือ	ค่าซื้อสินค้า ที่ซื้อมาจากภายนอก ในสภาพเดิม	ค่าจ้างเหมาจ่ายให้ สถานประกอบการ อื่นผลิตสินค้าให้	ค่าใช้จ่ายอื่น ๆ Other expenses	ส่วนเปลี่ยนแปลง มูลค่าวัตถุดิบและ วัสดุประกอบคงเหลือ	Size of establishment
รวม	6,161	1,811,596	1,422,585	105,657	3,196	36,265	27,577	3,200	238,593	25,477	
1-15 คน	6,058	764,130	625,678	54,496	794	7,993	1,062	200	80,590	6,684	1-15 persons
16-25 คน	54	174,139	147,660	10,536	429	1,543	500	3,000	14,299	3,828	16-25 persons
26-30 คน	17	36,570	27,744	2,804	75	65	-	-	6,316	433	26-30 persons
31-50 คน	16	172,959	142,471	10,431	796	4,230	-	-	19,761	4,730	31-50 persons
51-200 คน	13	236,899	201,456	5,008	1,103	864	-	-	13,309	-15,159	51-200 persons
มากกว่า 200 คน	3	D	D	D	-	D	D	-	D	D	More than 200 persons

หมายเหตุ : D หมายถึง ตัวเลขที่ไม่เปิดเผย

Note : D means disclosure prohibited.

ที่มา : สำมะโนอุตสาหกรรม พ.ศ.2550 จังหวัด นongkhai

Source : The 2007 Industrial Census, Nong Khai Province, National Statistical Office, Ministry of Information and Communication Technology

ตาราง 4 คนทำงานในสถานประกอบการอุตสาหกรรมผลิตในปี 2549 จำแนกตามสถานภาพการทำงาน เพศ และขนาดของสถานประกอบการ

TABLE 4 PERSONS ENGAGED IN MANUFACTURING ESTABLISHMENTS IN 2006 BY WORK STATUS, SEX AND SIZE OF ESTABLISHMENT

ขนาดของสถานประกอบการ	จำนวน		รวม		คนทำงานโดยไม่ได้รับค่าจ้าง/เงินเดือน		รวม		ลูกจ้างในกรรมวิธีการผลิต Operatives						ลูกจ้างอื่น ๆ		Size of establishment			
	สถาน-ประกอบกร		Total		Unpaid workers		Total		ผู้มีปฏิบัติงานฝีมือ Skill labour			ผู้มีปฏิบัติงานไม่มีฝีมือ Unskill labour			Other employees					
	รวม	หญิง	รวม	หญิง	รวม	หญิง	รวม	หญิง	รวม	ชาย	หญิง	รวม	ชาย	หญิง	รวม	ชาย		หญิง		
รวม	6,161	16,143	6,521	9,622	9,406	3,929	5,478	6,378	2,359	4,019	2,666	1,472	1,194	3,713	887	2,825	358	233	125	Total
1-15 คน	6,058	11,314	4,866	6,448	9,286	3,886	5,401	2,006	973	1,033	1,091	738	353	916	235	680	21	7	14	1-15 persons
16-25 คน	54	1,096	254	842	62	22	40	1,010	213	797	139	82	57	871	131	740	24	19	5	16-25 persons
26-30 คน	17	486	58	428	21	5	16	461	49	412	36	19	17	425	30	395	4	4	-	26-30 persons
31-50 คน	16	649	183	466	23	10	13	600	172	428	166	92	74	434	80	354	26	1	25	31-50 persons
51-200 คน	13	1,213	496	717	14	6	8	1,116	431	685	344	172	172	772	259	513	83	59	24	51-200 persons
มากกว่า 200 คน	3	1,385	664	721	-	-	-	1,185	521	664	890	369	521	295	152	143	200	143	57	More than 200 persons

หมายเหตุ : D หมายถึง ตัวเลขที่ไม่นับรวม

Note : D means disclosure prohibited.

ที่มา : สำมะโนอุตสาหกรรม พ.ศ.2550 จังหวัดหนองคาย

สำนักงานสถิติแห่งชาติ กระทรวงเทคโนโลยีสารสนเทศและการสื่อสาร

Source : The 2007 Industrial Census, Nong Khai Province, National Statistical Office, Ministry of Information and Communication Technology

ตาราง 5 จำนวนสถานประกอบการอุตสาหกรรมผลิต จำนวนตามจำนวนวันทำงานต่อสัปดาห์ จำนวนชั่วโมงทำงานเฉลี่ยต่อวันของลูกจ้าง และขนาดของสถานประกอบการ

TABLE 5 NUMBER OF MANUFACTURING ESTABLISHMENTS BY WORKING DAYS PER WEEK, WORKING HOURS PER DAY OF EMPLOYEES AND SIZE OF ESTABLISHMENT

ขนาดของสถานประกอบการ	จำนวน สถาน ประกอบการ Number of establishments	ลูกจ้างในกรรมวิสาหกิจผลิต Operatives				ลูกจ้างอื่น ๆ Other employees				Size of establishment						
		จำนวนวันทำงานต่อสัปดาห์		จำนวนชั่วโมงทำงานเฉลี่ยต่อวัน		จำนวนวันทำงานต่อสัปดาห์		จำนวนชั่วโมงทำงานเฉลี่ยต่อวัน								
		Number of working days per week	Number of working days per week	Number of working hours per day	Number of working hours per day	Number of working days per week	Number of working hours per day	Number of working days per week	Number of working hours per day							
		≤ 5	6	7	< 8	8 - 10	11 - 12	> 12	≤ 5	6	7	< 8	8 - 10	11 - 12	> 12	
<b>รวมทั้ง</b>	<b>6,161</b>	<b>74</b>	<b>446</b>	<b>106</b>	<b>69</b>	<b>552</b>	<b>5</b>	<b>-</b>	<b>2</b>	<b>16</b>	<b>5</b>	<b>2</b>	<b>21</b>	<b>-</b>	<b>-</b>	<b>Total</b>
1-15 คน	6,088	65	355	103	64	454	5	-	-	5	3	-	8	-	-	1-15 persons
16-25 คน	54	6	48	-	2	52	-	-	2	2	-	1	3	-	-	16-25 persons
26-30 คน	17	-	16	1	1	16	-	-	-	-	1	-	1	-	-	26-30 persons
31-50 คน	16	1	13	2	1	15	-	-	-	4	-	-	4	-	-	31-50 persons
51-200 คน	13	2	11	-	1	12	-	-	-	3	1	1	3	-	-	51-200 persons
มากกว่า 200 คน	3	-	3	-	-	3	-	-	-	2	-	-	2	-	-	More than 200 persons

หมายเหตุ : D หมายถึง ตัวเลขที่ไม่นับได้

Note : D means disclosure prohibited.

ที่มา : สำนักอุตสาหกรรม พ.ศ.2550 จังหวัดหนองคาย

สำนักงานสถิติแห่งชาติ กระทรวงเทคโนโลยีสารสนเทศและการสื่อสาร

Source : The 2007 Industrial Census, Nong Khai

Province, National Statistical Office, Ministry of Information and Communication Technology

ตาราง 6 ค่าตอบแทนแรงงานในปี 2549 จำนวนตามขนาดของสถานประกอบการ  
TABLE 6 REMUNERATION IN 2006 BY SIZE OF ESTABLISHMENT

ขนาดของสถานประกอบการ Number of establishments	จำนวนสถาน- ประกอบการ Number of employees	จำนวนลูกจ้าง Total	ลูกจ้างในกรรมวิสาหกิจผลิต Operatives						ลูกจ้างอื่น ๆ Other employees						Size of establishment	
			รวม Total	ค่าจ้าง เงินเดือน Wages, salaries	ค่าล่วงเวลา โบนัส ฯลฯ Overtime bonus etc.	สวัสดิการและผลประโยชน์ Fringe benefits		รวม Total	ค่าจ้าง เงินเดือน Wages, salaries	ค่าล่วงเวลา โบนัส ฯลฯ Overtime bonus etc.	สวัสดิการและผลประโยชน์ Fringe benefits		รวม Total			
						การพยาบาล Medical care	อื่น ๆ Others				การพยาบาล Medical care	อื่น ๆ Others				
<b>รวม</b>	<b>6,161</b>	<b>6,756</b>	<b>373,362</b>	<b>341,544</b>	<b>320,981</b>	<b>13,561</b>	<b>-</b>	<b>675</b>	<b>6,161</b>	<b>31,818</b>	<b>25,835</b>	<b>2,733</b>	<b>2,223</b>	<b>105</b>	<b>922</b>	<b>Total</b>
1-15 คน	6,038	2,027	92,941	92,086	91,021	564	-	201	301	855	801	-	-	-	54	1-15 persons
16-25 คน	54	1,034	50,728	49,833	48,381	396	86	60	711	895	764	-	-	102	29	16-25 persons
26-30 คน	17	465	23,734	23,542	23,416	12	-	-	114	192	192	-	-	-	0	26-30 persons
31-50 คน	16	626	37,338	34,277	33,159	471	10	88	550	3,081	2,690	200	-	-	191	31-50 persons
51-200 คน	13	1,199	65,720	60,757	58,469	1,241	-	32	1,016	4,963	4,640	150	-	3	170	51-200 persons
มากกว่า 200 คน	3	1,385	D	D	D	D	D	D	D	D	D	D	D	-	D	More than 200 persons

หมายเหตุ : D หมายถึงตัวเลขที่ไม่เปิดเผย

Note : D means disclosure prohibited.

ที่มา : สำนวนสำมะโนอุตสาหกรรม พ.ศ.2550 จังหวัด นongkhai

Source : The 2007 Industrial Census, Nong Khai Province, National Statistical Office, Ministry of Information and Communication Technology

สำนักงานสถิติแห่งชาติ กระทรวงเทคโนโลยีสารสนเทศและการสื่อสาร

Province, National Statistical Office, Ministry of Information and Communication Technology

ตาราง 7 มูลค่าวัตถุดิบและวัสดุประกอบฯ และสินค้าคงเหลือต้นปีและปลายปี 2549 จำนวนตามขนาดของสถานประกอบการ  
TABLE 7 VALUE OF STOCKS AT THE BEGINNING AND THE END OF 2006 BY SIZE OF ESTABLISHMENT

(พันบาท In Thousand Baht)

ขนาดของสถานประกอบการ Number of establishments	จำนวน สถาน- ประกอบการ Number of establishments	มูลค่า ณ ต้นปี 2549 At the beginning of 2006				มูลค่า ณ ปลายปี 2549 At the end of 2006				สินค้าที่ซื้อมา สำหรับขาย สต็อกเดิม Goods purchased for resale	สินค้า สำเร็จรูป Finished goods	สินค้า ระหว่าง ผลิต Work in progress	สินค้าที่ซื้อมา สำหรับขาย สต็อกเดิม Goods purchased for resale	Size of establishment
		รวม Total	วัตถุดิบ และ วัสดุประกอบฯ Materials and components	สินค้า ระหว่าง ผลิต Work in progress	สินค้า สำเร็จรูป Finished goods	รวม Total	วัตถุดิบ และ วัสดุประกอบฯ Materials and components	สินค้า ระหว่าง ผลิต Work in progress	สินค้า สำเร็จรูป Finished goods					
		6,161	175,388	64,720	8,628	101,700	341	189,711	90,197					
1-15 คน	6,058	13,651	11,479	194	1,738	241	22,409	18,162	91	4,025	131	1-15 persons		
16-25 คน	54	22,228	9,581	51	12,497	100	22,197	13,409	72	8,416	300	16-25 persons		
26-30 คน	17	704	600	18	86	-	1,104	1,033	24	47	-	26-30 persons		
31-50 คน	16	14,942	10,623	35	4,283	-	20,797	15,353	48	5,396	-	31-50 persons		
51-200 คน	13	28,213	27,090	-	1,124	-	13,012	11,930	-	1,082	-	51-200 persons		
มากกว่า 200 คน	3	D	D	D	D	-	D	D	D	D	-	More than 200 persons		
<b>รวม</b>							<b>189,711</b>	<b>90,197</b>	<b>3,886</b>	<b>95,198</b>	<b>431</b>	<b>Total</b>		

หมายเหตุ : D หมายถึง ตัวเลขที่ไม่เปิดเผย

Note : D means disclosure prohibited.

ที่มา : สำมะโนอุตสาหกรรม พ.ศ.2550 จังหวัดหนองคาย สำนักงานสถิติแห่งชาติ กระทรวงเทคโนโลยีสารสนเทศและการสื่อสาร

Source : The 2007 Industrial Census, Nong Khai Province, National Statistical Office, Ministry of Information and Communication Technology

ตาราง 8 ส่วนเปลี่ยนแปลงของมูลค่าวัตถุดิบและวัสดุประกอบฯ และสินค้าคงเหลือในปี 2549 จำนวนตามขนาดของสถานประกอบการ

TABLE 8 CHANGE IN VALUE OF STOCKS IN 2006 BY SIZE OF ESTABLISHMENT

(พันบาท In Thousand Baht)

ขนาดของสถานประกอบการ	จำนวน สถาน- ประกอบ การ Number of establishments	ส่วนเปลี่ยนแปลงของมูลค่าวัตถุดิบและวัสดุประกอบฯ และสินค้าคงเหลือ Change in value of stocks						Total	Size of establishment
		รวม Total	วัตถุดิบและ วัสดุประกอบฯ Materials and components	สินค้าระหว่าง ผลิต Work in progress	สินค้า สำเร็จรูป Finished goods	สินค้าที่ จำหน่ายใน สภาพเดิม Goods purchased for resale	สินค้าที่ เข้ามา		
รวม	6,161	14,323	25,477	-4,742	-6,502	90	90		
1-15 คน	6,058	8,757	6,684	-103	2,287	-110	-110	1-15 persons	
16-25 คน	54	-31	3,828	21	-4,080	200	200	16-25 persons	
26-30 คน	17	400	433	6	-39	-	-	26-30 persons	
31-50 คน	16	5,856	4,730	13	1,113	-	-	31-50 persons	
51-200 คน	13	-15,202	-15,159	-	-42	-	-	51-200 persons	
มากกว่า 200 คน	3	D	D	D	D	-	-	More than 200 persons	

หมายเหตุ : D หมายถึง ตัวเลขที่ไม่เปิดเผย

Note : D means disclosure prohibited.

ที่มา : สำมะโนอุตสาหกรรม พ.ศ.2550 จังหวัดหนองคาย

สำนักงานสถิติแห่งชาติ กระทรวงเทคโนโลยีสารสนเทศและการสื่อสาร

Source : The 2007 Industrial Census, Nong Khai

Province, National Statistical Office, Ministry of Information and Communication Technology



ตาราง 9 ค่าใช้จ่ายทั้งสิ้นและค่าเพิ่มมูลค่าที่ผู้ผลิตเพิ่มมูลค่าของสถานประกอบการผลิตในปี 2549 อิงขนาดขนาดของสถานประกอบการ

TABLE 9 TOTAL EXPENSES AND NET VALUE ADDED TAX OF MANUFACTURING ESTABLISHMENTS IN 2006 BY SIZE OF ESTABLISHMENT

(พันบาท In Thousand Baht)

ขนาดของสถานประกอบการ	จำนวนสถาน-ประกอบการ	รวม Total	ค่าซื้อวัตถุดิบและวัสดุประกอบฯ ที่ใช้ในการผลิต	ค่าซื้อพลังงานไฟฟ้าที่ใช้ในการผลิต	ค่าซื้อพลังงานและค่าเช่าที่ใช้ในการผลิต	ค่าซื้อซ่อมแซมและบำรุงรักษาสินค้าที่จำหน่ายให้ลูกค้า	ค่าซื้อซ่อมแซมและบำรุงรักษาเครื่องจักร	ค่าซื้อสินค้าที่ซื้อมาจำหน่ายในสภาพเดิม	ค่าจ้างหน้าช่างให้	ค่าซื้อซ่อมแซมและบำรุงรักษา	ค่าซื้อค่าเช่า	ค่าใช้จ้างอื่น ๆ	ค่าภาษี	ค่าภาษีมูลค่าเพิ่มสุทธิ	Size of establishment
รวม	6,161	1,875,420	1,422,585	105,657	3,196	36,265	27,577	3,200	35,774	193,633	46,050	1,483	18,758	Total	
1-15 คน	6,058	790,027	625,678	54,496	794	7,993	1,062	200	12,105	85,656	1,244	799	1,040	1-15 persons	
16-25 คน	54	179,869	147,660	10,536	429	1,543	500	3,000	3,138	12,000	919	144	1,925	16-25 persons	
26-30 คน	17	37,081	27,744	2,804	75	65	-	-	1,293	4,732	358	10	12	26-30 persons	
31-50 คน	16	177,827	142,471	10,431	796	4,230	-	-	2,303	15,197	2,368	31	6,552	31-50 persons	
51-200 คน	13	223,333	201,456	5,008	1,103	864	-	-	4,342	8,384	2,044	133	1,082	51-200 persons	
มากกว่า 200 คน	3	D	D	D	-	D	D	-	D	D	D	D	D	More than 200 persons	

หมายเหตุ : D หมายถึง ตัวเลขที่ไม่มีตัวเลข

Note : D means disclosure prohibited.

ที่มา : สำนักงานสถิติแห่งชาติ กระทรวงเทคโนโลยีสารสนเทศและการสื่อสาร

Source : The 2007 Industrial Census, Nong Khai Province, National Statistical Office, Ministry of Information and Communication Technology

ตาราง 10 ราชรับทั้งสิ้นของสถานประกอบการอุตสาหกรรมผลิตในปี 2549 จำแนกตามขนาดของสถานประกอบการ

TABLE 10 TOTAL RECEIPTS OF MANUFACTURING ESTABLISHMENTS IN 2006 BY SIZE OF ESTABLISHMENT

ขนาดของสถานประกอบการ	จำนวน สถานประกอบการ Number of establishments	รวม Total	มูลค่าขายผลิต Sales of goods produced	ราชรับจาก การขายสินค้า ที่ซื้อมาจำหน่าย ในสภาพเดิม Sales of goods purchased for resale	ราชรับจากการ รับจ้างเหมาทำการ ผลิตสินค้า Receipts for contract and commission work	ราชรับจากการ บริการ บำรุงแซม ซ่อมแซม Receipts for repair and installation work done for others	ราชรับจากการ ให้เช่าที่ดิน Receipts for rent on land	ราชรับจากการ ให้เช่า อาคาร Receipts for rent on building, vehicle, machinery and equipment	เงินปันผล Dividend	ดอกเบี้ย Interest	กำไรจากการ แลกเปลี่ยน อัตราแลกเปลี่ยน Gain from currency exchange	รายอื่น ๆ Other receipts	Size of establishment
1-15 คน	6,161	2,641,916	2,589,335	29,681	15,285	100	-	-	1,034	906	-	5,576	Total
16-25 คน	6,058	1,232,439	1,230,813	1,281	345	-	-	-	-	-	-	-	1-15 persons
26-30 คน	54	250,674	245,674	550	600	100	-	-	600	-	-	3,150	16-25 persons
31-50 คน	17	54,897	54,747	-	-	-	-	-	150	-	-	-	26-30 persons
51-200 คน	16	249,232	244,392	-	4,840	-	-	-	-	-	-	-	31-50 persons
มากกว่า 200 คน	13	309,790	309,761	-	-	-	-	-	-	-	-	29	51-200 persons
	3	D	D	D	D	-	-	-	D	D	D	D	More than 200 persons

หมายเหตุ : D หมายถึง ตัวเลขที่ไม่เปิดเผย

Note : D means disclosure prohibited.

ที่มา : สำนักงานอุตสาหกรรม พ.ศ.2550 จังหวัดหนองคาย

สำนักงานสถิติแห่งชาติ กระทรวงเทคโนโลยีสารสนเทศและการสื่อสาร

Source : The 2007 Industrial Census, Nong Khai Province, National Statistical Office, Ministry of Information and Communication Technology

ตาราง 11 มูลค่าตามบัญชีของสินทรัพย์ถาวรในปี 2549 จัดแนบตามขนาดของสถานประกอบการ  
TABLE 11 BOOK VALUE OF FIXED ASSETS IN 2006 BY SIZE OF ESTABLISHMENT

(พันบาท ใน Thousand Baht)

ขนาดของสถานประกอบการ	จำนวน สถาน- ประกอบการ Number of establishments	มูลค่าสินทรัพย์ถาวรทั้งหมด Book value of fixed assets 1 Jan. 2006										มูลค่าสินทรัพย์ถาวรประเภทต่าง Book value of fixed assets 31 Dec. 2006									
		รวม Total	ที่ดิน Land	อาคารและ สิ่งก่อสร้าง Building and construction	เครื่องจักร Machinery	ยานพาหนะ Vehicles	เครื่องใช้ สำนักงาน Office appliances	เครื่องมือ อื่นๆ Equipment	สินทรัพย์ ถาวรอื่น ๆ Other fixed assets	รวม Total	ที่ดิน Land	อาคารและ สิ่งก่อสร้าง Building and construction	เครื่องจักร Machinery	ยานพาหนะ Vehicles	เครื่องใช้ สำนักงาน Office appliances	เครื่องมือ อื่นๆ Equipment	สินทรัพย์ ถาวรอื่น ๆ Other fixed assets	รวม Total	Size of establishment		
1-15 คน	6,161	3,214,093	1,173,704	964,239	477,797	568,706	6,905	13,771	8,971	2,926,595	1,201,793	859,288	384,088	452,013	6,980	10,754	11,679	Total	1-15 persons		
16-25 คน	6,058	2,390,252	901,747	734,244	249,211	484,603	1,669	11,271	7,508	2,184,245	931,669	652,059	195,287	388,737	1,425	8,291	6,778	Total	16-25 persons		
26-30 คน	54	122,652	39,330	27,777	28,086	26,789	245	351	73	102,197	39,294	24,493	22,499	14,177	1,345	334	55	Total	16-25 persons		
31-50 คน	17	18,850	4,120	4,330	6,227	3,637	400	36	100	16,059	4,120	3,581	4,984	2,916	330	34	95	Total	26-30 persons		
51-200 คน	16	96,655	25,730	17,622	31,946	20,818	524	14	-	82,014	24,230	15,173	25,556	16,611	431	13	-	Total	31-50 persons		
มากกว่า 200 คน	13	299,220	97,380	81,660	87,147	28,766	2,168	2,099	-	278,404	97,380	76,852	73,103	26,992	1,993	2,083	-	Total	51-200 persons		
	3	D	D	D	D	D	D	D	D	D	D	D	D	D	D	D	D	D	More than 200 persons		

หมายเหตุ : D หมายถึง ค่าคงที่ไม่ได้เปิดเผย

Note : D means disclosure prohibited.

ที่มา : สำมะโนอุตสาหกรรม พ.ศ.2550 จังหวัด นนทบุรี

Source : The 2007 Industrial Census, Nong Khai Province, National Statistical Office, Ministry of Information and Communication Technology

ตาราง 12 มูลค่าสินทรัพย์ถาวรที่เปลี่ยนแปลงระหว่าง มกราคม - ธันวาคม 2549 จำแนกตามขนาดของสถานประกอบการ

TABLE 12 VALUE OF FIXED ASSETS CHANGE IN JANUARY - DECEMBER 2006 BY SIZE OF ESTABLISHMENT

(พันบาท In Thousand Baht)

ขนาดของสถานประกอบการ Number of establishments	จำนวน สถาน- ประกอบการ Number of establishments	มูลค่าสินทรัพย์ถาวรที่เปลี่ยนแปลง		Change in value of fixed assets		Size of establishment
		รวม Total	มูลค่าสินทรัพย์ ถาวรที่ซื้อหรือ ผลิตขึ้นเอง Value of new or cost producing of fixed assets	มูลค่าสินทรัพย์ ถาวรที่ขาย Value of disposal of fixed assets	ค่าโอน กรรมสิทธิ์ Ownership transfer fee	
<b>รวม</b>	<b>6,161</b>	<b>14,713</b>	<b>14,672</b>	<b>41</b>	<b>-</b>	<b>Total</b>
1-15 คน	6,058	871	871	-	-	1-15 persons
16-25 คน	54	-	-	-	-	16-25 persons
26-30 คน	17	20	20	-	-	26-30 persons
31-50 คน	16	-	-	-	-	31-50 persons
51-200 คน	13	-	-	-	-	51-200 persons
มากกว่า 200 คน	3	D	D	D	-	More than 200 persons

หมายเหตุ : D หมายถึง ตัวเลขที่ไม่เปิดเผย

Note : D means disclosure prohibited.

ที่มา : สำมะโนอุตสาหกรรม พ.ศ.2550 จังหวัดหนองคาย

สำนักงานสถิติแห่งชาติ กระทรวงเทคโนโลยีสารสนเทศและการสื่อสาร

Source : The 2007 Industrial Census, Nong Khai Province, National Statistical Office, Ministry of Information and Communication Technology

ตอนที่ 2 ข้อมูลการดำเนินงานของสถานประกอบการ  
จำแนกตามหมวดอุตสาหกรรม

## สารบัญตารางสถิติ

- ตอนที่ 2 ข้อมูลการดำเนินงานกิจการจำแนกตามหมวดอุตสาหกรรม
- ตาราง 1 สถิติมูลฐานอุตสาหกรรมการผลิตในปี 2549 จำแนกตามหมวดอุตสาหกรรม
- ตาราง 2 มูลค่าผลผลิตของสถานประกอบการอุตสาหกรรมการผลิตในปี 2549 จำแนกตามหมวดอุตสาหกรรม
- ตาราง 3 ค่าใช้จ่ายขั้นกลางของสถานประกอบการอุตสาหกรรมการผลิตในปี 2549 จำแนกตามหมวดอุตสาหกรรม
- ตาราง 4 คนทำงานในสถานประกอบการอุตสาหกรรมการผลิตในปี 2549 จำแนกตามสถานภาพการทำงาน เพศ และหมวดอุตสาหกรรม
- ตาราง 5 จำนวนสถานประกอบการอุตสาหกรรมการผลิต จำแนกตามจำนวนวันทำงานต่อสัปดาห์ จำนวนชั่วโมงทำงานเฉลี่ยต่อวันของลูกจ้าง และหมวดอุตสาหกรรม
- ตาราง 6 ค่าตอบแทนแรงงานในปี 2549 จำแนกตามหมวดอุตสาหกรรม
- ตาราง 7 มูลค่าวัตถุดิบและวัสดุประกอบฯ และสินค้าคงเหลือต้นปีและปลายปี 2549 จำแนกตามหมวดอุตสาหกรรม
- ตาราง 8 ส่วนเปลี่ยนแปลงของมูลค่าวัตถุดิบและวัสดุประกอบฯ และสินค้าคงเหลือในปี 2549 จำแนกตามหมวดอุตสาหกรรม
- ตาราง 9 ค่าใช้จ่ายทั้งสิ้นและค่าภาษีมูลค่าเพิ่มสุทธิของสถานประกอบการอุตสาหกรรมการผลิตในปี 2549 จำแนกตามหมวดอุตสาหกรรม
- ตาราง 10 รายรับทั้งสิ้นของสถานประกอบการอุตสาหกรรมการผลิตในปี 2549 จำแนกตามหมวดอุตสาหกรรม
- ตาราง 11 มูลค่าตามบัญชีของสินทรัพย์ถาวรในปี 2549 จำแนกตามหมวดอุตสาหกรรม
- ตาราง 12 มูลค่าสินทรัพย์ถาวรที่เปลี่ยนแปลงระหว่าง มกราคม - ธันวาคม 2549 จำแนกตามหมวดอุตสาหกรรม

ตาราง 1 สถิติฐานอุตสาหกรรมการผลิตในปี 2549 ข้ามเกณฑ์หมวดอุตสาหกรรม

TABLE 1 SUMMARY OF BASIC STATISTICS FOR MANUFACTURING ESTABLISHMENTS IN 2006 BY DIVISION OF INDUSTRY

หมวดอุตสาหกรรม	จำนวน		จ้างงาน		ลูกจ้าง Employees		มูลค่าผลิต	ค่าใช้จ่าย ขั้นกลาง	มูลค่าเพิ่ม	Division of Industry
	สถานประกอบการ	จำนวน	คนทำงาน	จำนวน	ค่าตอบแทน	Value of				
	Number of establishments	Number of persons engaged	Number of persons engaged	Remuneration	Value of gross output	Intermediate consumption	Total			
<b>รวม</b>	<b>6,161</b>	<b>16,143</b>	<b>6,736</b>	<b>373,362</b>	<b>2,628,822</b>	<b>1,811,596</b>	<b>817,226</b>			
การผลิตพืชอาหารและเครื่องดื่ม	1,793	5,401	2,450	157,094	1,387,290	1,002,484	384,805	Manufacture of food products and beverages		
การผลิตสิ่งทอ	311	1,480	964	63,198	299,191	205,801	93,390	Manufacture of textiles		
การผลิตเครื่องแต่งกาย รวมทั้งการตกแต่งและชิ้นส่วนสัตว์	1,294	2,087	518	23,251	203,229	122,035	81,194	Manufacture of wearing apparel; dressing and dyeing of fur		
การผลิตไม้และผลิตภัณฑ์จากไม้และไม้ก๊อก ยกเว้น เฟอร์นิเจอร์								Manufacture of wood and of products of wood and cork, except furniture;		
รวมทั้งการผลิตสิ่งของที่ทำจากฟางและวัสดุจากอื่น	2,306	5,016	1,356	69,936	294,234	184,445	109,789	manufacture of articles of straw and plaiting materials		
การผลิตกระดาษและผลิตภัณฑ์กระดาษ	1	68	68	D	D	D	D	Manufacture of paper and paper products		
การผลิตที่พิมพ์และการทำสำเนาสื่อบันทึก	22	68	24	1,441	9,693	6,198	3,495	Publishing, printing and reproduction of recorded media		
การผลิตเคมีภัณฑ์และผลิตภัณฑ์เคมี	13	106	85	3,763	14,697	10,218	4,479	Manufacture of chemicals and chemical products		
การผลิตผลิตภัณฑ์ยางและพลาสติก	26	53	18	929	7,564	4,743	2,821	Manufacture of rubber and plastics products		
การผลิตผลิตภัณฑ์จากแร่โลหะ	117	640	468	19,102	191,406	138,982	52,424	Manufacture of other non-metallic mineral products		
การผลิตโลหะขั้นมูลฐาน	2	10	6	D	D	D	D	Manufacture of basic metals		
การผลิตผลิตภัณฑ์ที่ทำจากโลหะประดิษฐ์ ยกเว้นเครื่องจักรและอุปกรณ์	188	466	159	8,518	89,768	47,865	41,903	Manufacture of fabricated metal products, except machinery and equipment		
การผลิตเฟอร์นิเจอร์ รวมทั้งการผลิตซึ่งมิได้จัดประเภทไว้ในที่อื่น	88	748	621	21,538	105,412	69,561	35,850	Manufacture of furniture; manufacturing n.e.c.		

หมายเหตุ : D หมายถึง ตัวเลขที่ไม่เปิดเผย

Note : D means disclosure prohibited.

ที่มา : สำมะโนอุตสาหกรรม พ.ศ.2550 จังหวัดหนองคาย สำนักงานสถิติแห่งชาติ กระทรวงเทคโนโลยีสารสนเทศและการสื่อสาร

Source : The 2007 Industrial Census, Nong Khai Province, National Statistical Office, Ministry of Information and Communication Technology

ตาราง 2 มูลค่าผลผลิตของสถานประกอบการอุตสาหกรรมผลิตในปี 2549 อื่นนอกตามหมวดอุตสาหกรรม

TABLE 2 VALUE OF GROSS OUTPUT OF MANUFACTURING ESTABLISHMENTS IN 2006 BY DIVISION OF INDUSTRY

		(พันบาท In Thousand Baht)									
จำนวนสถานประกอบการประกอบ	รวม	มูลค่าขายผลผลิต	รายรับจากการขายสินค้าที่ซื้อเข้ามาในสภาพเดิม	รายรับจากการรับจ้างหมักการผลิตสินค้า	รายรับจากการให้บริการบำรุงรักษาซ่อมแซมและติดตั้งให้แก่สถานประกอบการอื่น	รายรับจากการให้เช่าอาคาร ฯลฯ และรายรับอื่น ๆ	ส่วนเปลี่ยนแปลงมูลค่าสินค้าคงเหลือ	Division of Industry			
Number of establishments	Total	Sales of goods produced	Sales of goods purchased for resale	Receipts for contract and commission work	Receipts for repair and installation work etc.	Receipts for rent on building etc. and other receipts	Change in value of stocks of goods				
หมวดอุตสาหกรรม	รวม	2,589,335	29,681	15,285	100	5,576	-11,154	Total			
การผลิตภัตตาคารและเครื่องดื่ม	1,793	1,368,246	28,921	-	-	2,397	-12,275	Manufacture of food products and beverages			
การผลิตสิ่งทอ	311	299,191	710	-	-	3,179	630	Manufacture of textiles			
การผลิตเครื่องแต่งกายรวมทั้งการตกแต่งและเครื่องประดับ	1,294	203,229	-	4,840	-	-	376	Manufacture of wearing apparel; dressing and dyeing of fur			
การผลิตไม้และผลิตภัณฑ์จากไม้และไม้ก๊อก ยกเว้น เฟอร์นิเจอร์	2,306	294,234	-	9,500	-	-	53	Manufacture of wood and of products of wood and cork, except furniture; manufacture of articles of straw and plaiting materials			
รวมทั้งการผลิตสิ่งของที่ทำจากยางและพลาสติกชนิดอื่น ๆ	1	D	-	-	-	-	D	Manufacture of paper and paper products			
การผลิตกระดาษและผลิตภัณฑ์กระดาษ	22	9,693	50	120	-	-	-10	Publishing, printing and reproduction of recorded media			
การผลิตปิโตรเลียม ก๊าซธรรมชาติ และก๊าซอื่น	13	14,697	-	-	-	-	-7	Manufacture of chemicals and chemical products			
การผลิตเคมีภัณฑ์และผลิตภัณฑ์	26	7,564	-	-	-	-	-	Manufacture of rubber and plastics products			
การผลิตผลิตภัณฑ์ของพลาสติก	117	191,406	-	-	-	-	127	Manufacture of other non-metallic mineral products			
การผลิตเหล็กกล้าและเหล็ก	2	D	-	-	-	-	-	Manufacture of basic metals			
การผลิตโลหะขั้นพื้นฐาน	188	89,768	-	82.5	100	-	9	Manufacture of fabricated metal products, except machinery and equipment			
การผลิตเหล็กกล้าที่ทำจากโลหะประติมากรรม ยกเว้นเครื่องจักรและอุปกรณ์	88	105,412	-	-	-	-	144	Manufacture of furniture; manufacturing n.e.c.			

หมายเหตุ : D หมายถึง ค่าเลขที่ไม่ได้ระบุ

Note : D means disclosure prohibited.

ที่มา : สำมะโนอุตสาหกรรม พ.ศ.2550 จังหวัดหนองคาย

Source : The 2007 Industrial Census, Nong Khai Province, National Statistical Office, Ministry of Information and Communication Technology

สำนักงานสถิติแห่งชาติ กระทรวงเทคโนโลยีสารสนเทศและการสื่อสาร



ตาราง 3 ค่าใช้จ่ายขั้นกลางของสถานประกอบการอุตสาหกรรมผลิตให้ใช้ 2549 จำแนกตามหมวดอุตสาหกรรม

TABLE 3 INTERMEDIATE CONSUMPTION OF MANUFACTURING ESTABLISHMENTS IN 2006 BY DIVISION OF INDUSTRY

		(พันบาท In Thousand Baht)									
จำนวน สถาน- ประกอบการ	รวม Total	ค่าเชื้อเพลิง และค่าไฟฟ้า ที่ใช้ภายในการผลิต	ค่าซื้อวัตถุดิบ และวัสดุประกอบ ที่ใช้ในการผลิต	ค่าติดตั้งซ่อมแซมและ บำรุงรักษาเครื่องจักร ที่จำหน่ายให้ลูกค้า	ค่าซื้อสินค้า ที่ซื้อมาจำหน่าย ในสภาพเดิม	ค่าจ้างหมายให้ สถานประกอบการ อื่นผลิตสินค้าให้	ค่าใช้จ่ายอื่น ๆ Other expenses	ส่วนได้ส่วนpong มูลค่าวัตถุดิบและ วัสดุประกอบฯ คงเหลือ	Division of Industry		
										Cost of fuels, cost of electricity used in production	Cost of repair and maintenance sales of goods of purchase
<b>หมวดอุตสาหกรรม</b>											
	<b>6,161</b>	<b>1,811,596</b>	<b>1,422,585</b>	<b>105,657</b>	<b>3,196</b>	<b>36,265</b>	<b>27,577</b>	<b>3,200</b>	<b>238,593</b>	<b>25,477</b>	<b>Total</b>
การผลิตผลิตภัณฑ์อาหารและเครื่องดื่ม	1,793	1,002,484	759,757	52,265	1,898	24,880	26,872	-	162,722	25,909	Manufacture of food products and beverages
การผลิตสิ่งทอ	311	205,801	194,309	5,786	-	80	700	-	6,003	1,076	Manufacture of textiles
การผลิตเครื่องแต่งกาย รวมทั้งการตกแต่งและซ่อมเสื้อผ้า	1,294	122,035	100,018	12,340	353	500	-	-	9,038	215	Manufacture of wearing apparel, dressing and dyeing of fur
การผลิตไม้และผลิตภัณฑ์จากไม้และ ไม้เทียม ไม้เทียมอัด											Manufacture of wood and of products of wood and cork, except furniture;
รวมทั้งการผลิตสิ่งของที่ทำจากพลาสติกและวัสดุพลาสติกอื่น ๆ	2,306	184,445	134,656	20,847	380	8,637	-	-	16,648	-3,296	manufacture of articles of straw and plaiting materials
การผลิตกระดาษและผลิตภัณฑ์กระดาษ	1	D	D	D	D	D	-	-	D	D	Manufacture of paper and paper products
การพิมพ์และสื่อ การพิมพ์ และการทำสำเนาสื่ออื่น ๆ	22	6,198	5,111	293	15	28	5	200	572	26	Publishing, printing and reproduction of recorded media
การผลิตเคมีภัณฑ์และผลิตภัณฑ์เคมี	13	10,218	9,534	210	-	97	-	-	451	74	Manufacture of chemicals and chemical products
การผลิตผลิตภัณฑ์ยางและพลาสติก	26	4,743	4,108	374	-	5	-	-	301	46	Manufacture of rubber and plastics products
การผลิตผลิตภัณฑ์จากแร่โลหะ	117	138,982	102,840	9,417	-	862	-	-	27,201	1,338	Manufacture of other non-metallic mineral products
การผลิตโลหะขั้นพื้นฐาน	2	D	D	D	-	D	-	-	D	D	Manufacture of basic metals
การผลิตผลิตภัณฑ์ที่ทำจากโลหะประเภทอื่น ๆ	188	47,865	35,581	2,083	309	641	-	3,000	7,457	1,207	Manufacture of fabricated metal products, except machinery and equipment
การผลิตเฟอร์นิเจอร์ รวมทั้งการผลิตสิ่งมีจัดประเภทไว้ในที่อื่น	88	69,561	58,391	1,823	200	503	-	-	7,631	-1,015	Manufacture of furniture; manufacturing n.e.c.

หมายเหตุ : D หมายถึง ข้อมูลที่ไม่มีเปิดเผย

Note : D means disclosure prohibited.

ที่มา : สำมะโนอุตสาหกรรม พ.ศ.2550 จังหวัดหนองคาย

Source : The 2007 Industrial Census, Nong Khai Province, National Statistical Office, Ministry of Information and Communication Technology

สำนักงานสถิติแห่งชาติ กระทรวงเทคโนโลยีสารสนเทศและการสื่อสาร

ตาราง 4 คนทำงานในสถานประกอบการอุตสาหกรรมผลิตในปี 2549 จำแนกตามสถานภาพการทำงาน เพศ และหมวดอุตสาหกรรม

TABLE 4 PERSONS ENGAGED IN MANUFACTURING ESTABLISHMENTS IN 2006 BY WORK STATUS, SEX AND DIVISION OF INDUSTRY

หมวดอุตสาหกรรม	จำนวน สถาน- ประกอบการ	รวม				คนทำงานโดยไม่ได้รับค่าจ้าง/ เงินเดือน				ลูกจ้างในกรรมวิธีการผลิต				ลูกจ้างอื่น ๆ				Division of Industry		
		รวม		หญิง		รวม		หญิง		รวม		หญิง		รวม		หญิง				
		Male	Female	Male	Female	Male	Female	Male	Female	Male	Female	Male	Female	Male	Female	Male	Female			
รวม	6,161	16,143	6,521	9,622	9,406	3,929	5,478	6,378	2,359	4,019	2,666	1,472	1,194	3,713	887	2,825	358	233	125	Total
การผลิตภัตตาคารและเครื่องดื่ม	1,793	5,401	3,018	2,382	2,951	1,835	1,116	2,146	984	1,162	1,490	731	758	656	253	403	304	199	105	Manufacture of food products and beverages
การผลิตสิ่งทอ	311	1,480	86	1,394	516	47	469	951	26	925	61	24	37	889	2	887	13	13	-	Manufacture of textiles
การผลิตเครื่องแต่งกาย รวมทั้งการตกแต่งและอเนกประสงค์	1,294	2,087	374	1,714	1,569	338	1,232	518	36	482	196	24	172	322	12	310	-	-	-	Manufacture of wearing apparel; dressing and dyeing of fur
การผลิตไม้และผลิตภัณฑ์จากไม้และไม้เทียม ไม้เทียม ไม้เทียม เฟอร์นิเจอร์	2,306	5,016	1,603	3,412	3,660	1,214	2,445	1,344	387	957	246	137	110	1,098	250	848	12	2	10	Manufacture of wood and of products of wood and cork, except furniture; manufacture of articles of straw and plaiting materials
การผลิตกระดาษและผลิตภัณฑ์กระดาษ	1	68	50	18	-	-	-	63	48	15	53	43	10	10	5	5	5	2	3	Manufacture of paper and paper products
การพิมพ์โฆษณา การพิมพ์ และการทำสำเนาสื่อบันทึก	22	68	38	30	44	23	21	21	14	7	21	14	7	-	-	-	3	1	2	Publishing, printing and reproduction of recorded media
การผลิตเคมีภัณฑ์และผลิตภัณฑ์เคมี	13	106	62	44	21	13	8	85	49	36	12	12	-	73	37	36	-	-	-	Manufacture of chemicals and chemical products
การผลิตผลิตภัณฑ์ยางและพลาสติก	26	53	35	18	35	29	6	18	6	12	18	6	12	-	-	-	-	-	-	Manufacture of rubber and plastics products
การผลิตผลิตภัณฑ์จากแร่โลหะ	117	640	487	153	172	102	70	456	376	80	396	320	76	60	56	4	12	9	3	Manufacture of other non-metallic mineral products
การผลิตโลหะขั้นพื้นฐาน	2	10	7	3	4	3	1	4	4	4	4	4	4	4	4	4	2	2	2	Manufacture of basic metals
การผลิตผลิตภัณฑ์ที่ทำจากโลหะประดิษฐ์ ยกเว้นเครื่องจักรและอุปกรณ์	188	466	427	40	308	270	38	159	157	2	123	123	36	34	2	2	2	2	2	Manufacture of fabricated metal products, except machinery and equipment
การผลิตเฟอร์นิเจอร์ รวมทั้งการผลิตซึ่งมิได้จัดประเภทไว้ในที่อื่น	88	748	334	414	127	54	73	614	273	341	46	35	11	568	238	330	7	7	7	Manufacture of furniture; manufacturing n.e.c.

หมายเหตุ : D หมายถึง ตัวเลขที่ไม่เปิดเผย

Note : D means disclosure prohibited.

ที่มา : สำนักอุตสาหกรรม พ.ศ.2550 จังหวัดหนองคาย

สำนักงานสถิติแห่งชาติ กระทรวงเทคโนโลยีสารสนเทศและการสื่อสาร

Source : The 2007 Industrial Census, Nong Khai

Province, National Statistical Office, Ministry of Information and Communication Technology

ตาราง 5 จำนวนสถานประกอบการอุตสาหกรรมผลิต จำนวนคนงานวันทำงานต่อสัปดาห์ จำนวนชั่วโมงทำงานเฉลี่ยต่อวันของลูกจ้าง และหมวดอุตสาหกรรม  
 TABLE 5 NUMBER OF MANUFACTURING ESTABLISHMENTS BY WORKING DAYS PER WEEK, WORKING HOURS PER DAY OF EMPLOYEES AND DIVISION OF INDUSTRY

หมวดอุตสาหกรรม	จำนวน สถาน ประกอบการ Number of establishments	ลูกจ้างในกรรมวิสาหกิจผลิต Operatives				ลูกจ้างอื่น ๆ Other employees				Division of Industry					
		จำนวนวันทำงานต่อสัปดาห์		จำนวนชั่วโมงทำงานเฉลี่ยต่อวัน		จำนวนวันทำงานต่อสัปดาห์		จำนวนชั่วโมงทำงานเฉลี่ยต่อวัน							
		≤5	6-7	<8	8-10	11-12	>12	≤5	6-7		<8	8-10	11-12	>12	
<b>รวม</b>	<b>6,161</b>	<b>74</b>	<b>446</b>	<b>106</b>	<b>69</b>	<b>552</b>	<b>5</b>	<b>-</b>	<b>2</b>	<b>16</b>	<b>5</b>	<b>2</b>	<b>21</b>	<b>-</b>	<b>Total</b>
การผลิตผลิตภัณฑ์อาหารและเครื่องดื่ม	1,793	11	158	50	33	184	2	-	-	8	3	-	11	-	Manufacture of food products and beverages
การผลิตสิ่งทอ	311	9	47	-	-	56	-	-	1	-	-	-	1	-	Manufacture of textiles
การผลิตเครื่องแต่งกาย รวมทั้งการตกแต่งและซ่อมเสื้อผ้า	1,294	-	42	27	-	69	-	-	-	-	-	-	-	-	Manufacture of wearing apparel; dressing and dyeing of fur
การผลิตไม้และผลิตภัณฑ์จากไม้และ ไม้ซีก ยกเว้น เฟอร์นิเจอร์															Manufacture of wood and of products of wood and cork, except furniture;
รวมทั้งการผลิตสิ่งของที่ทำจากหนังและวัสดุพลาสติกอื่นๆ	2,306	3	38	-	3	38	-	-	-	4	-	-	4	-	manufacture of articles of straw and plaiting materials
การผลิตกระดาษและผลิตภัณฑ์กระดาษ	1	-	1	-	-	1	-	-	-	1	-	-	1	-	Manufacture of paper and paper products
การพิมพ์โฆษณา การพิมพ์ และการทำสำเนาสื่ออิเล็กทรอนิกส์	22	-	9	-	-	9	-	-	-	1	-	-	1	-	Publishing, printing and reproduction of recorded media
การผลิตเคมีภัณฑ์และผลิตภัณฑ์พลาสติก	13	3	4	-	3	4	-	-	-	-	-	-	-	-	Manufacture of chemicals and chemical products
การผลิตผลิตภัณฑ์ของพลาสติก	26	-	1	-	-	1	-	-	-	-	-	-	-	-	Manufacture of rubber and plastics products
การผลิตผลิตภัณฑ์จากแร่โอโลหะ	117	29	54	23	21	83	3	-	1	1	1	1	2	-	Manufacture of other non-metallic mineral products
การผลิตโลหะขั้นพื้นฐาน	2	-	1	-	-	1	-	-	-	1	-	-	1	-	Manufacture of basic metals
การผลิตผลิตภัณฑ์ที่ทำจากโลหะประเภทที่ 1 และ 2 ยกเว้น เครื่องจักรและอุปกรณ์	188	15	69	6	6	84	-	-	-	-	-	-	-	-	Manufacture of fabricated metal products, except machinery and equipment
การผลิตเฟอร์นิเจอร์ รวมทั้งการผลิตซึ่งมิได้จัดประเภทไว้ในที่อื่น	88	3	23	-	3	23	-	-	-	-	1	-	1	-	Manufacture of furniture; manufacturing n.e.c.

หมายเหตุ : D หมายถึง ตัวเลขที่ไม่เปิดเผย

Note : D means disclosure prohibited.

ที่มา : สำมะโนอุตสาหกรรม พ.ศ.2550 จังหวัดหนองคาย

สำนักงานสถิติแห่งชาติ กระทรวงเทคโนโลยีสารสนเทศและการสื่อสาร

Source : The 2007 Industrial Census, Nong Khai

Province, National Statistical Office, Ministry of Information and Communication Technology

ตาราง 6 ค่าตอบแทนแรงงานในปี 2549 จังหวัดน่านอุตสาหกรรม

TABLE 6 REMUNERATION IN 2006 BY DIVISION OF INDUSTRY

(พันบาท In Thousand Baht)

หมวดอุตสาหกรรม Number of establishments	จำนวนสถานประกอบการ Number of employees	รวม Total				ลูกจ้างในกรรมวิสาหกิจ Operatives				ลูกจ้างอื่น ๆ Other employees				Division of Industry	
		จำนวน Total	ค่าจ้าง Wages, salaries	ค่าล่วงเวลา Overtime bonus etc.	สวัสดิการและผลประโยชน์อื่น ๆ Fringe benefits	จำนวน Total	ค่าจ้าง Wages, salaries	ค่าล่วงเวลา Overtime bonus etc.	สวัสดิการและผลประโยชน์อื่น ๆ Fringe benefits	จำนวน Total	ค่าจ้าง Wages, salaries	ค่าล่วงเวลา Overtime bonus etc.	สวัสดิการและผลประโยชน์อื่น ๆ Fringe benefits		จำนวน Total
การผลิตผลิตภัณฑ์ยางและเครื่องหนัง	6,161	6,736	373,361.90	341,543.80	13,561.00	166	675.3	6,161.00	31,818.10	25,834.70	2,732.70	2,223.10	1,054	922.2	Total
การผลิตสิ่งทอ	1,793	2,450	157,093.60	113,430.40	9,325.50	116	551.2	3,920.20	29,663.20	23,865.00	2,732.70	2,223.10	-	842.4	Manufacture of food products and beverages
การผลิตเครื่องสำอาง รวมทั้งการผลิตและซ่อมเสริมเครื่องสำอาง	311	964	63,198.20	63,034.20	24	-	0.1	0.1	140	100	-	-	40	0	Manufacture of textiles
การผลิตไม้และผลิตภัณฑ์จากไม้และไม้ก๊อก รวมทั้งเฟอร์นิเจอร์	1,294	518	23,250.80	22,956.40	233.9	-	-	60.5	-	-	-	-	-	-	Manufacture of wearing apparel; dressing and dyeing of fur
รวมทั้งการผลิตสิ่งของที่ทำจากหนังและวัสดุเทียมหนัง	2,306	1,356	69,936.20	65,540.20	2,886.40	-	-	986.6	513.1	513.1	-	-	-	0	Manufacture of wood and of products of wood and cork, except furniture; manufacture of articles of straw and plaiting materials
การผลิตกระดาษและผลิตภัณฑ์กระดาษ	1	68	D	D	D	-	D	D	D	D	-	-	D	D	Manufacture of paper and paper products
การพิมพ์โฆษณา การพิมพ์ และการทำสำเนาสิ่งพิมพ์	22	24	1,441.10	1,036.10	1,021.10	-	-	15	405	360	-	-	-	45	Publishing, printing and reproduction of recorded media
การผลิตผลิตภัณฑ์และผลิตภัณฑ์	13	85	3,762.50	3,762.50	3,762.50	-	-	0	-	-	-	-	-	-	Manufacture of chemicals and chemical products
การผลิตผลิตภัณฑ์ยางและพลาสติก	26	18	928.8	928.8	928.8	-	-	0	-	-	-	-	-	-	Manufacture of rubber and plastics products
การผลิตสิ่งของจากโลหะ	117	468	19,102.00	18,575.00	12.8	-	92.6	248.1	527	442	-	-	62.4	22.5	Manufacture of other non-metallic mineral products
การผลิตโลหะขั้นพื้นฐาน	2	6	D	D	D	-	-	D	D	D	-	-	-	D	Manufacture of basic metals
การผลิตสิ่งของที่ทำจากโลหะประเภทอื่น ๆ รวมทั้งเครื่องจักรและอุปกรณ์	188	159	8,517.90	7,687.90	300	50	-	480.1	-	-	-	-	-	-	Manufacture of fabricated metal products, except machinery and equipment
การผลิตเฟอร์นิเจอร์ รวมทั้งการผลิตสิ่งไม้ประดับ	88	621	21,538.10	20,944.50	288.8	-	-	263.2	41.6	41.6	-	-	-	0	Manufacture of furniture; manufacturing n.e.c.

หมายเหตุ : D หมายถึง ตัวเลขที่ไม่เปิดเผย

Note : D means disclosure prohibited.

ที่มา : สำมะโนอุตสาหกรรม พ.ศ.2550 จังหวัด นนทบุรี

Source : The 2007 Industrial Census, Nong Khai Province, National Statistical Office, Ministry of Information and Communication Technology

ตาราง 7 มูลค่าวัตถุดิบและวัสดุประกอบ 1 และสินค้าคงเหลือต้นปีและปลายปี 2549 จำนวนตามหมวดอุตสาหกรรม

TABLE 7 VALUE OF STOCKS AT THE BEGINNING AND THE END OF 2006 BY DIVISION OF INDUSTRY

หมวดอุตสาหกรรม Number of establishments	จำนวนสถาน-ประกอบกร Total	มูลค่า ณ ต้นปี 2549 At the beginning of 2006				มูลค่า ณ ปลายปี 2549 At the end of 2006				Division of Industry
		รวม Total	วัตถุดิบและวัสดุประกอบ Materials and components	สินค้าระหว่างผลิต Work in progress	สินค้าสำเร็จรูป Finished goods	รวม Total	วัตถุดิบและวัสดุประกอบ Materials and components	สินค้าระหว่างผลิต Work in progress	สินค้าสำเร็จรูป Finished goods	
<b>รวม</b>	<b>6,161</b>	<b>175,388</b>	<b>64,720</b>	<b>8,628</b>	<b>101,700</b>	<b>90,197</b>	<b>3,886</b>	<b>95,198</b>	<b>431</b>	<b>Total</b>
การผลิตสินค้าอาหารและเครื่องดื่ม	1,793	146,750	41,375	8,509	96,846	67,284	3,716	89,364	21	Manufacture of food products and beverages
การผลิตสิ่งทอ	311	3,726	3,016	50	360	4,093	82	878	380	Manufacture of textiles
การผลิตเครื่องแต่งกายรวมทั้งการตกแต่งเครื่องเสริมสัตว์	1,294	1,371	1,150	-	221	1,364	-	598	-	Manufacture of wearing apparel; dressing and dyeing of fur
การผลิตไม้และผลิตภัณฑ์จากไม้และไม้ซีก ยกเว้นเฟอร์นิเจอร์รวมทั้งการผลิตสิ่งของที่ทำจากแท่งและรัศมีลักษณะอื่นๆ	2,306	12,545	12,225	-	320	8,929	10	363	-	Manufacture of wood and of products of wood and cork, except furniture; manufacture of articles of straw and plaiting materials
การผลิตกระดาษและผลิตภัณฑ์กระดาษ	1	D	D	-	D	D	-	D	-	Manufacture of paper and paper products
การพิมพ์และการพิมพ์และการทำสำเนาฉบับที่ก	22	99	39	-	40	64	-	20	30	Publishing, printing and reproduction of recorded media
การผลิตเคมีภัณฑ์และผลิตภัณฑ์เคมี	13	284	244	-	40	318	-	33	-	Manufacture of chemicals and chemical products
การผลิตผลิตภัณฑ์ยางและพลาสติก	26	-	-	-	-	46	-	-	-	Manufacture of rubber and plastics products
การผลิตผลิตภัณฑ์เซรามิกและอิฐ	117	5,318	2,665	39	2,615	4,002	42	2,738	-	Manufacture of other non-metallic mineral products
การผลิตโลหะขั้นพื้นฐาน	2	D	D	-	-	D	-	-	-	Manufacture of basic metals
การผลิตผลิตภัณฑ์ที่ทำจากโลหะประดิษฐ์ ยกเว้นเครื่องจักรและอุปกรณ์	188	620	620	-	-	1,827	-	9	-	Manufacture of fabricated metal products, except machinery and equipment
การผลิตเฟอร์นิเจอร์ รวมทั้งการผลิตซึ่งมิได้จัดประเภทไว้ในที่อื่น	88	2,864	2,376	29	459	1,361	36	596	-	Manufacture of furniture; manufacturing n.e.c.

หมายเหตุ : D หมายถึง ตัวเลขที่ไม่เปิดเผย

Note : D means disclosure prohibited.

ที่มา : สำมะโนอุตสาหกรรม พ.ศ.2550 จังหวัด นong Khai

Source : The 2007 Industrial Census, Nong Khai Province, National Statistical Office, Ministry of Information and Communication Technology

สำนักงานสถิติแห่งชาติ กระทรวงเทคโนโลยีสารสนเทศและการสื่อสาร

ตาราง 8 ส่วนเปลี่ยนแปลงของมูลค่าวัตถุดิบและวัสดุประกอบปี 2549 จังหวัดตามหมวดอุตสาหกรรม

TABLE 8 CHANGE IN VALUE OF STOCKS IN 2006 BY DIVISION OF INDUSTRY

หมวดอุตสาหกรรม	จำนวนสถานประกอบการ Number of establishments	ส่วนเปลี่ยนแปลงของมูลค่าวัตถุดิบและวัสดุประกอบ และสินค้าคงเหลือ Change in value of stocks					Division of Industry
		รวม Total	วัตถุดิบและวัสดุประกอบ Materials and components	สินค้าระหว่างผลิต Work in progress	สินค้าสำเร็จรูป Finished goods	สินค้าที่ซื้อมาจำหน่ายในสภาพเดิม Goods purchased for resale	
<b>รวม</b>	<b>6,161</b>	<b>14,323</b>	<b>25,477</b>	<b>-4741.8</b>	<b>-6501.9</b>	<b>90</b>	<b>Total</b>
การผลิตภัตตาคารและเครื่องดื่ม	1,793	13,634	25,909	-4793.2	-7481.7	-	Manufacture of food products and beverages
การผลิตสิ่งทอ	311	1,706	1,076	32	518	80	Manufacture of textiles
การผลิตเครื่องแต่งกาย รวมทั้งการตกแต่งและซ่อมสิ่งนสัตว์	1,294	591	215	-	376	-	Manufacture of wearing apparel; dressing and dyeing of fur
การผลิตไม้และผลิตภัณฑ์จากไม้และไม้ก๊อก ยกเว้น เฟอร์นิเจอร์	2,306	-3243.1	-3296	10	43	-	Manufacture of wood and of products of wood and cork, except furniture; manufacture of articles of straw and plaiting materials
การผลิตกระดาษและผลิตภัณฑ์กระดาษ	1	D	D	-	D	-	Manufacture of paper and paper products
การพิมพ์ โฆษณา การพิมพ์ และการทำสำเนาเสมือนพิมพ์	22	16	26	-	-20	10	Publishing, printing and reproduction of recorded media
การผลิตเคมีภัณฑ์และผลิตภัณฑ์เคมี	13	68	74	-	-6.5	-	Manufacture of chemicals and chemical products
การผลิตผลิตภัณฑ์ยางและพลาสติก	26	46	46	-	-	-	Manufacture of rubber and plastics products
การผลิตผลิตภัณฑ์จากแร่โลหะ	117	1,465	1,338	3	124	-	Manufacture of other non-metallic mineral products
การผลิตโลหะขั้นมูลฐาน	2	D	D	-	-	-	Manufacture of basic metals
การผลิตผลิตภัณฑ์ที่ทำจากโลหะประดิษฐ์ ยกเว้นเครื่องจักรและอุปกรณ์	188	1,215	1,207	-	9	-	Manufacture of fabricated metal products, except machinery and equipment
การผลิตเฟอร์นิเจอร์ รวมทั้งการผลิตซึ่งมิได้จัดประเภทไว้ในที่อื่น	88	-871.5	-1015.1	7	137	-	Manufacture of furniture; manufacturing n.e.c.

หมายเหตุ : D หมายถึง ตัวเลขที่ไม่เปิดเผย

Note : D means disclosure prohibited.

ที่มา : สำมะโนอุตสาหกรรม พ.ศ.2550 จังหวัดหนองคาย สำนักงานสถิติแห่งชาติ กระทรวงเทคโนโลยีสารสนเทศและการสื่อสาร

Source : The 2007 Industrial Census, Nong Khai Province, National Statistical Office, Ministry of Information and Communication Technology

ตาราง 9 ค่าใช้จ่ายที่เพิ่มและค่าเบี่ยงเบนเพิ่มสุทธิของสถานประกอบการอุตสาหกรรมผลิตภัณฑ์ 2549 อื่นนอกหมอมอดุตาการวม

TABLE 9 TOTAL EXPENSES AND NET VALUE ADDED TAX OF MANUFACTURING ESTABLISHMENTS IN 2006 BY DIVISION OF INDUSTRY

		(พันบาท In Thousand Baht)											
จำนวน สถาน- ประกอบ การ	รวม	ค่าซื้อวัตถุดิบ และวัสดุประกอบ ที่ใช้ในการผลิต	ค่าซื้อพลังงาน และค่าไฟฟ้า ที่ใช้ในการผลิต	ค่าซื้อเครื่องมือ เครื่องใช้ และอุปกรณ์ การช่าง	ค่าซื้อวัตถุดิบ และวัสดุประกอบ ที่ใช้ในการผลิต	ค่าซื้อพลังงาน และค่าไฟฟ้า ที่ใช้ในการผลิต	ค่าซื้อเครื่องมือ เครื่องใช้ และอุปกรณ์ การช่าง	ค่าซื้อวัตถุดิบ และวัสดุประกอบ ที่ใช้ในการผลิต	ค่าซื้อพลังงาน และค่าไฟฟ้า ที่ใช้ในการผลิต	ค่าซื้อเครื่องมือ เครื่องใช้ และอุปกรณ์ การช่าง	ค่าซื้อวัตถุดิบ และวัสดุประกอบ ที่ใช้ในการผลิต	ค่าซื้อพลังงาน และค่าไฟฟ้า ที่ใช้ในการผลิต	ค่าซื้อเครื่องมือ เครื่องใช้ และอุปกรณ์ การช่าง
Number of establishments	Total	Purchase of materials and components used in production	Cost of fuels, cost of electricity used in production	Purchase of materials and components used in production	Cost of repair and maintenance of goods of purchase	Cost of repair and maintenance of machinery and equipment	Cost of repair and maintenance of machinery and equipment	Cost of repair and maintenance of goods of purchase	Cost of repair and maintenance of machinery and equipment	Cost of repair and maintenance of goods of purchase	Cost of repair and maintenance of machinery and equipment	Cost of repair and maintenance of goods of purchase	Cost of repair and maintenance of machinery and equipment
	<b>รวม</b>	<b>1,875,420</b>	<b>105,657</b>	<b>1,472,585</b>	<b>3,196</b>	<b>36,265</b>	<b>27,577</b>	<b>3,200</b>	<b>35,774</b>	<b>193,633</b>	<b>46,050</b>	<b>1,483</b>	<b>18,758</b>
การผลิตกับจัด หารและต่อจ้สม	1,793	1,050,063	52,265	759,757	1,898	24,880	26,872	-	20,971	119,294	43,627	499	13,433
การผลิตสิ่ง งาย	311	208,305	5,786	194,309	-	80	700	-	819	6,316	266	29	30
การผลิตเครื่อง แต่งกาย รวมทั้งการ ตกแต่งและย้อมสีนสัตว์	1,294	122,426	12,340	100,018	353	500	-	-	214	8,954	0	76	31
การผลิตไม้และผลิตภัณฑ์ จากไม้และไม้ก๊อก ยกเว้นเฟอร์นิเจอร์	2,306	188,287	20,847	134,656	380	8,637	-	-	2,871	20,110	273	532	2,135
การผลิตกระดาษและผลิตภัณฑ์ กระดาษ	1	D	D	D	D	D	-	-	D	D	D	D	D
การผลิตเหล็กกล้าและ การรีดร้อนและการทำ เส้นเหล็ก	22	6,508	293	5,111	15	28	5	200	180	646	7	24	35
การผลิตเหล็กกล้าและ ผลิตภัณฑ์เหล็ก	13	10,292	210	9,534	-	97	-	-	200	251	0	0	1
การผลิตเหล็กกล้าและ ผลิตภัณฑ์โลหะ	26	5,215	374	4,108	-	5	-	-	72	653	0	3	0
การผลิตเหล็กกล้าและ ผลิตภัณฑ์โลหะ	117	142,588	9,417	102,840	-	862	-	-	7,177	21,130	1,051	112	855
การผลิตโลหะขั้น มูลฐาน	2	D	D	D	-	D	-	-	D	D	-	D	-
การผลิตเหล็กกล้าและ ผลิตภัณฑ์โลหะขั้น มูลฐาน	188	52,096	2,083	35,581	309	641	-	3,000	974	9,561	105	42	1,700
การผลิตเฟอร์นิเจอร์ รวมทั้งการผลิตสิ่ง ประดิษฐ์จากไม้	88	70,398	1,823	58,391	200	503	-	-	1,963	6,732	653	134	403

หมายเหตุ : D หมายถึง ตัวเลขที่  
เป็นศูนย์  
Note : D means disclosure prohibited.  
ที่มา : สำมะโนอุตสาหกรรม พ.ศ.2550 จังหวัด นนทบุรี  
Source : The 2007 Industrial Census, Nong Khai Province, National Statistical Office, Ministry of Information and Communication Technology

Division of Industry	ค่าภาษี มูลค่าเพิ่มสุทธิ	ค่าภาษี อื่น ๆ	ค่าใช้ จ่าย	ค่าใช้ จ่าย	ค่าใช้ จ่าย	ค่าใช้ จ่าย	ค่าใช้ จ่าย	ค่าใช้ จ่าย	ค่าใช้ จ่าย	ค่าใช้ จ่าย	ค่าใช้ จ่าย	ค่าใช้ จ่าย	ค่าใช้ จ่าย
	Net value added	Other taxes	Cost of sale	Administrative expense	Other expenses	Cost of contact and commission work	Purchase of goods for resale	Cost of repair and maintenance of machinery and equipment	Cost of repair and maintenance of goods of purchase	Cost of repair and maintenance of machinery and equipment	Cost of repair and maintenance of goods of purchase	Cost of repair and maintenance of machinery and equipment	Total
Manufacture of food products and beverages	13,433	499	20,971	119,294	43,627	-	26,872	24,880	1,898	24,880	-	20,971	13,433
Manufacture of textiles	30	29	819	6,316	266	-	700	80	-	80	-	819	30
Manufacture of wearing apparel, dressing and dyeing of fur	31	76	214	8,954	0	-	-	500	353	500	-	214	31
Manufacture of wood and of products of wood and cork, except furniture; manufacture of articles of straw and plaiting materials	2,135	532	2,871	20,110	273	-	-	8,637	380	8,637	-	2,871	2,135
Manufacture of paper and paper products	D	D	D	D	D	-	-	D	D	D	-	D	D
Publishing, printing and reproduction of recorded media	35	24	180	646	7	5	200	28	15	28	5	180	35
Manufacture of chemicals and chemical products	1	0	200	251	0	-	-	97	-	97	-	200	1
Manufacture of rubber and plastics products	0	3	72	653	0	-	-	5	-	5	-	72	0
Manufacture of other non-metallic mineral products	855	112	7,177	21,130	1,051	-	-	862	-	862	-	7,177	855
Manufacture of basic metals	-	D	D	D	D	-	-	D	-	D	-	D	-
Manufacture of fabricated metal products, except machinery and equipment	1,700	42	974	9,561	105	-	-	641	309	641	-	974	1,700
Manufacture of furniture; manufacturing n.e.c.	403	134	1,963	6,732	653	-	-	503	200	503	-	1,963	403

ตาราง 10 รายรับทั้งสิ้นของสถานประกอบการอุตสาหกรรมผลิตภัณฑ์ 2549 อับเขต นหมนอุตสาหกรรม

TABLE 10 TOTAL RECEIPTS OF MANUFACTURING ESTABLISHMENTS IN 2006 BY DIVISION OF INDUSTRY

หมวดอุตสาหกรรม	จำนวน สถานประกอบการ Number of establishments	รวม Total	มูลค่าทางผลิต Sales of goods produced	การขายสินค้า ที่ซื้อมาจำหน่าย ในสภาพเดิม Sales of goods purchased for resale	รับจ้างทำ หัตถศิลป์ Receipts for contract and commission work	ซ่อมแซม รับจ้าง Receipts for repair and installation work done for others	รับจ้าง ให้เช่าที่ดิน Receipts for rent on land	เช่าอาคาร หรือเช่าที่ดิน Receipts for rent on building, vehicle, machinery and equipment	เงินปันผล Dividend	ดอกเบี้ย Interest	กำไรจากการ ดำเนินงาน Gain from currency exchange		รายรับอื่น ๆ Other receipts	Division of Industry
											15,285	100		
<b>รวม</b>	<b>6,161</b>	<b>2,641,916</b>	<b>2,589,335</b>	<b>29,681</b>	<b>15,285</b>	<b>100</b>	<b>-</b>	<b>-</b>	<b>1,084</b>	<b>906</b>	<b>-</b>	<b>5,576</b>	<b>Total</b>	
การผลิตเครื่องจักรและเครื่องมือ	1,793	1,400,741	1,368,246	28,921	-	-	-	-	284	892	-	2,397	Manufacture of food products and beverages	
การผลิตสิ่งทอ	311	298,561	294,673	-	-	-	-	-	-	-	-	3,179	Manufacture of textiles	
การผลิตเครื่องเล่น รวมทั้งการผลิตและซ่อมสิ่งเล่น	1,294	203,002	198,013	-	4,840	-	-	-	150	-	-	-	Manufacture of wearing apparel, dressing and dyeing of fur	
การผลิตไม้และผลิตภัณฑ์จากไม้และไม้ก๊อก ยกเว้นเฟอร์นิเจอร์	2,306	294,195	294,681	-	9,500	-	-	-	-	14	-	-	Manufacture of wood and of products of wood and cork, except furniture;	
รวมทั้งการผลิตสิ่งของที่ทำจากพลาสติกและวัสดุพลาสติกอื่น ๆ													manufacture of articles of straw and plaiting materials	
การผลิตกระดาษและผลิตภัณฑ์กระดาษ	1	D	D	-	-	-	-	-	-	-	-	-	Manufacture of paper and paper products	
การพิมพ์โฆษณา การพิมพ์ และการทำสำเนาอื่น ๆ	22	9,703	9,533	50	120	-	-	-	-	-	-	-	Publishing, printing and reproduction of recorded media	
การผลิตเคมีภัณฑ์และผลิตภัณฑ์เคมี	13	14,704	14,704	-	-	-	-	-	-	-	-	-	Manufacture of chemicals and chemical products	
การผลิตผลิตภัณฑ์ยางและพลาสติก	26	7,564	7,564	-	-	-	-	-	-	-	-	-	Manufacture of rubber and plastics products	
การผลิตผลิตภัณฑ์จากแร่โลหะ	117	191,279	191,279	-	-	-	-	-	-	-	-	-	Manufacture of other non-metallic mineral products	
การผลิตโลหะขั้นมูลฐาน	2	D	D	-	-	-	-	-	-	-	-	-	Manufacture of basic metals	
การผลิตผลิตภัณฑ์ที่ทำจากโลหะประดิษฐ์ ยกเว้นเครื่องจักรและอุปกรณ์	188	89,759	88,834	-	825	-	-	-	-	-	-	-	Manufacture of fabricated metal products, except machinery and equipment	
การผลิตเฟอร์นิเจอร์ รวมทั้งการผลิตชิ้นไม้ประกอบเข้าเป็นชิ้น	88	105,868	105,268	-	-	-	-	-	600	-	-	-	Manufacture of furniture; manufacturing n.e.c.	

หมายเหตุ : D หมายถึง ตัวเลขที่ไม่นับ

Note : D means disclosure prohibited.

ที่มา : สำมะโนอุตสาหกรรม พ.ศ.2550 จังหวัด นนทบุรี

Source : The 2007 Industrial Census, Nong Khai Province, National Statistical Office, Ministry of Information and Communication Technology



ตาราง 11 มูลค่าตามบัญชีของสินทรัพย์ตามปี 2549 จำแนกตามหมวดอุตสาหกรรม

TABLE 11 BOOK VALUE OF FIXED ASSETS IN 2006 BY DIVISION OF INDUSTRY

หมวดอุตสาหกรรม Division of Industry	จำนวน สถาน- ประกอบกร Number of establishments	มูลค่าสินทรัพย์ถาวรต้นงวด Book value of fixed assets 1 Jan. 2006					มูลค่าสินทรัพย์ถาวรปลายงวด Book value of fixed assets 31 Dec. 2006					Division of Industry						
		รวม Total	ที่ดิน Land	อาคารและ สิ่งก่อสร้าง Building and construction	เครื่องจักร Machinery	ยานพาหนะ Vehicles	เครื่องใช้ สำนักงาน Office appliances	อื่น ๆ Equipment	สินทรัพย์ ถาวรอื่น ๆ Other fixed assets	รวม Total	ที่ดิน Land		อาคารและ สิ่งก่อสร้าง Building and construction	เครื่องจักร Machinery	ยานพาหนะ Vehicles	เครื่องใช้ สำนักงาน Office appliances	อื่น ๆ Equipment	สินทรัพย์ ถาวรอื่น ๆ Other fixed assets
<b>3334</b>	<b>6,616</b>	<b>3,214,093</b>	<b>1,173,704</b>	<b>964,239</b>	<b>477,797</b>	<b>568,706</b>	<b>6,905</b>	<b>13,771</b>	<b>8,971</b>	<b>2,926,595</b>	<b>1,201,793</b>	<b>859,288</b>	<b>384,088</b>	<b>452,013</b>	<b>6,980</b>	<b>10,754</b>	<b>11,679</b>	<b>Total</b>
การผลิตผลิตภัณฑ์อาหารและเครื่องดื่ม	1,793	1,469,449	521,505	407,545	303,993	226,744	3,498	2,594	1,571	1,338,755	554,268	364,077	245,382	182,825	4,059	2,386	5,738	Manufacture of food products and beverages
การผลิตสิ่งทอ	311	98,707	47,466	27,742	7,323	14,079	216	1,880	-	90,802	47,466	24,388	5,837	11,669	175	1,267	-	Manufacture of textiles
การผลิตเครื่องแต่งกาย รวมทั้งการตกแต่งและย้อมสีขนสัตว์	1,294	486,947	186,727	203,515	38,995	54,551	30	3,129	-	444,867	184,027	183,303	31,045	43,645	27	2,821	-	Manufacture of wearing apparel; dressing and dyeing of fur
การผลิตไม้และผลิตภัณฑ์จากไม้และไม้ไผ่ ไม้สัก ไม้พยุง ไม้ชิงชัน ไม้ประดู่	2,306	609,666	264,171	230,008	17,688	96,876	816	107	-	554,220	264,171	197,814	14,262	77,281	604	88	-	Manufacture of wood and of products of wood and cork, except furniture; manufacture of articles of straw and plaiting materials
การผลิตกระดาษและผลิตภัณฑ์กระดาษ	1	D	D	D	D	D	D	D	-	D	D	D	D	D	D	-	-	Manufacture of paper and paper products
การผลิตหมึกและผลิตภัณฑ์หมึก	22	36,348	10,188	9,420	6,966	1,738	500	136	7,400	31,491	10,138	7,911	5,633	1,325	450	114	5,920	Publishing, printing and reproduction of recorded media
การผลิตเคมีภัณฑ์และผลิตภัณฑ์เคมี	13	4,183	1,840	1,848	130	359	-	6	-	4,000	1,836	1,748	104	307	-	5	-	Manufacture of chemicals and chemical products
การผลิตผลิตภัณฑ์ยางและพลาสติก	26	6,755	3,350	2,650	280	325	-	150	-	6,389	3,350	2,435	224	260	-	120	-	Manufacture of rubber and plastics products
การผลิตผลิตภัณฑ์จากแร่โลหะ	117	265,826	79,596	22,438	52,796	109,022	576	1,398	-	237,323	77,676	28,041	42,167	87,830	483	1,126	-	Manufacture of other non-metallic mineral products
การผลิตโลหะขั้นมูลฐาน	2	D	D	D	D	D	D	D	-	D	D	D	D	D	D	D	-	Manufacture of basic metals
การผลิตผลิตภัณฑ์ที่ทำงานโลหะประดิษฐ์ (ยกเว้นเครื่องจักรและอุปกรณ์)	188	131,860	36,711	34,949	23,897	34,879	100	1,323	-	114,165	36,711	29,706	19,559	27,024	90	1,075	-	Manufacture of fabricated metal products, except machinery and equipment
การผลิตเฟอร์นิเจอร์ รวมทั้งการผลิตสิ่งไม้ได้ประปรายไว้บนที่อื่น	88	63,888	19,149	20,624	5,279	15,884	168	2,483	1	47,826	19,149	16,616	4,056	6,647	158	1,200	1	Manufacture of furniture; manufacturing n.e.c.

หมายเหตุ : D หมายถึง ตัวเลขที่ไม่เปิดเผย

Note : D means disclosure prohibited.

ที่มา : สำนักสถิติแห่งชาติ กระทรวงเทคโนโลยีสารสนเทศและการสื่อสาร

Source : The 2007 Industrial Census, Nong Khai Province, National Statistical Office, Ministry of Information and Communication Technology

ตาราง 12 มูลค่าสินทรัพย์ถาวรที่เปลี่ยนแปลงระหว่าง มกราคม - ธันวาคม 2549 จังหวัดหนองคาย

TABLE 12 VALUE OF FIXED ASSETS CHANGE IN JANUARY - DECEMBER 2006 BY DIVISION OF INDUSTRY

(พันบาท In Thousand Baht)

หมวดอุตสาหกรรม	จำนวน สถาน- ประกอบการ Number of establishments	มูลค่าสินทรัพย์ถาวรที่เปลี่ยนแปลง		Change in value of fixed assets		Division of Industry
		รวม Total	มูลค่าสินทรัพย์ ถาวรที่ซื้อหรือ ผลิตขึ้นเอง Value of new or cost producing of fixed assets	มูลค่าสินทรัพย์ ถาวรที่ขาย Value of disposal of fixed assets	ถ้าโอน กรรมสิทธิ์ Ownership transfer fee	
<b>รวม</b>	<b>6,161</b>	<b>14,713</b>	<b>14,672</b>	<b>41</b>	<b>-</b>	<b>Total</b>
การผลิตภัตตาคารและเครื่องดื่ม	1,793	14,608	14,567	41	-	Manufacture of food products and beverages
การผลิตสิ่งทอ	311	-	-	-	-	Manufacture of textiles
การผลิตเครื่องแต่งกาย รวมทั้งการตกแต่งและซ่อมสินค้า	1,294	-	-	-	-	Manufacture of wearing apparel; dressing and dyeing of fur
การผลิตไม้และผลิตภัณฑ์จากไม้และไม้ก๊อก ยกเว้นเฟอร์นิเจอร์						Manufacture of wood and of products of wood and cork, except furniture;
รวมทั้งการผลิตสิ่งของที่ทำจากฟางและวัสดุจากสัตว์อื่น ๆ	2,306	13	13	-	-	manufacture of articles of straw and plaiting materials
การผลิตกระดาษและผลิตภัณฑ์กระดาษ	1	-	-	-	-	Manufacture of paper and paper products
การพิมพ์โฆษณา การพิมพ์ และการทำสำเนาสื่อบันทึก	22	-	-	-	-	Publishing, printing and reproduction of recorded media
การผลิตเคมีภัณฑ์และผลิตภัณฑ์เคมี	13	-	-	-	-	Manufacture of chemicals and chemical products
การผลิตผลิตภัณฑ์ยางและพลาสติก	26	-	-	-	-	Manufacture of rubber and plastics products
การผลิตผลิตภัณฑ์จากแร่ โลหะ	117	62	62	-	-	Manufacture of other non-metallic mineral products
การผลิตโลหะขั้นมูลฐาน	2	-	-	-	-	Manufacture of basic metals
การผลิตผลิตภัณฑ์ที่ทำจากโลหะประดิษฐ์ ยกเว้นเครื่องจักรและอุปกรณ์	188	29	29	-	-	Manufacture of fabricated metal products, except machinery and equipment
การผลิตเฟอร์นิเจอร์ รวมทั้งการผลิตสิ่งมีค่าประดับประเภทไวน์ที่ขึ้น	88	-	-	-	-	Manufacture of furniture; manufacturing n.e.c.

หมายเหตุ : D หมายถึง ตัวเลขที่ไม่เปิดเผย

Note : D means disclosure prohibited.

ที่มา : สำมะโนอุตสาหกรรม พ.ศ.2550 จังหวัด หนองคาย

สำนักงานสถิติแห่งชาติ กระทรวงเทคโนโลยีสารสนเทศและการสื่อสาร

Source : The 2007 Industrial Census, Nong Khai

Province, National Statistical Office, Ministry of Information and Communication Technology

*ภาคผนวก*  
*APPENDIX*

## ภาคผนวก ก

### ระเบียบวิธี

#### 1. แผนการสุ่มตัวอย่าง

##### 1.1 สถานประกอบการที่มีคนทำงานระหว่าง 1 – 10 คน

แผนการสุ่มตัวอย่างที่ใช้เป็นแบบ Stratified Systematic Sampling โดยมีประเภทอุตสาหกรรมเป็นสตราตัม สถานประกอบการเป็นหน่วยตัวอย่าง

##### 1.1.1 การจัดสตราตัม

ประเภทอุตสาหกรรม ( รหัส 4 หลัก ) เป็นสตราตัม มีจำนวนทั้งสิ้นมี 127 สตราตัม และในแต่ละสตราตัม ได้แบ่งออกเป็น 4 กลุ่ม ตามจำนวนคนทำงาน ดังนี้

กลุ่มที่	1	2	3	4
จำนวนคนทำงาน	1	2-3	4-5	6-10

##### 1.1.2 การเลือกตัวอย่าง

ได้ทำการเลือกสถานประกอบการตัวอย่างในแต่ละสตราตัมและกลุ่มสถานประกอบการ ด้วยวิธีการสุ่มแบบมีระบบ อย่างอิสระต่อกัน ได้จำนวนสถานประกอบการตัวอย่างทั้งสิ้น 676 แห่ง จากทั้งสิ้น 6,184 แห่ง

##### 1.2 สถานประกอบการที่มีคนทำงานตั้งแต่ 11 คนขึ้นไป

ไม่มีการเลือกสถานประกอบการตัวอย่าง ซึ่งทำการเจนนับสถานประกอบการทุกแห่ง จำนวนทั้งสิ้น 676 แห่ง โดยได้แบ่งสถานประกอบการออกเป็น 10 กลุ่ม ตามจำนวนคนทำงาน ดังนี้

กลุ่มที่	5	6	7	8	9	10	11	12	13	14
จำนวนคนทำงาน	11-15	16-20	21-25	26-30	31-50	51-100	101-200	201-500	501-1,000	≥ 1,001

ดังนั้น จำนวนสถานประกอบการที่ต้องเจนนับทั้งสิ้น 676 แห่ง จากทั้งสิ้น 6,184 แห่ง ซึ่งกระจายไปตามกลุ่มสถานประกอบการ เป็นดังนี้

กลุ่มที่	รวม	1	2	3	4	5	6	7	8	9	10	11	12	13	14
จำนวนสถาน- ประกอบการตัวอย่าง	676	120	239	83	75	50	35	23	17	18	10	3	2	1	-

## 2. วิธีการประมาณผล

ในระดับจังหวัดได้นำเสนอผลการสำรวจ จำแนกตามประเภทอุตสาหกรรมรหัส 2 หลัก และกลุ่มสถานประกอบการ ( จำนวนคนทำงาน ) 6 กลุ่ม คือ

กลุ่มที่	1	2	3	4	5	6
จำนวนคนทำงาน	1 – 15	16 – 25	26 – 30	31 – 50	51 – 200	≥ 201

ในการประมาณค่า กำหนดให้

$$p = 1, 2, 3, \dots, n_{jm} \quad (\text{สถานประกอบการตัวอย่าง})$$

$$m = 1, 2, 3, \dots, 14 \quad (\text{กลุ่มสถานประกอบการ})$$

$$l = 1, 2, 3, \dots, 23 \quad (\text{ประเภทอุตสาหกรรม รหัส 2 หลัก})$$

$$j = 1, 2, 3, \dots, 127 \quad (\text{ประเภทอุตสาหกรรม รหัส 4 หลัก})$$

### 2.1 การหาค่ายอดรวม และการหาค่าประมาณยอดรวม

2.1.1 สูตรการประมาณค่ายอดรวมของลักษณะที่ต้องการศึกษา  $X$  สำหรับสถานประกอบการที่มีคนทำงานระหว่าง 1–10 คน กลุ่มสถานประกอบการ  $m$  ประเภทอุตสาหกรรม  $l$  คือ

$$\hat{X}_{lm} = \sum_{j=1}^{A_l} \hat{X}_{jm} \quad \dots\dots\dots(1)$$

โดยที่  $\hat{X}_{jm}$  คือ ค่าประมาณยอดรวมของลักษณะที่ต้องการศึกษา  $X$  สำหรับสถานประกอบการที่มีคนทำงานระหว่าง 1 – 10 คน กลุ่มสถานประกอบการ  $m$  ประเภทอุตสาหกรรม  $j$  ซึ่ง

$$\hat{X}_{jm} = \sum_{p=1}^{n_{jm}} w_{jm} x_{jmp}$$

$x_{jmp}$  คือ ค่าของลักษณะที่ต้องการศึกษา  $X$  ของสถานประกอบการตัวอย่าง  $p$  กลุ่มสถานประกอบการ  $m$  ประเภทอุตสาหกรรม  $j$

$w_{jm}$  คือ ค่าถ่วงน้ำหนักของกลุ่มสถานประกอบการ  $m$  ประเภทอุตสาหกรรม  $j$  ซึ่ง

$$w_{jm} = \frac{N_{jm}}{n_{jm}}$$

$N_{jm}$  คือ จำนวนสถานประกอบการทั้งสิ้น สำหรับสถานประกอบการที่มีคนทำงานระหว่าง 1–10 คน กลุ่มสถานประกอบการ  $m$  ประเภทอุตสาหกรรม

$n_{jm}$  คือ จำนวนสถานประกอบการที่จ้างได้ทั้งสิ้น สำหรับสถานประกอบการที่มี  
 คนทำงาน ระหว่าง 1 – 10 คน กลุ่มสถานประกอบการ  $m$  ประเภท  
 อุตสาหกรรม  $j$

$A_l$  คือ จำนวนประเภทอุตสาหกรรม รหัส 4 หลักทั้งสิ้น ที่ประกอบกันเป็นประเภท  
 อุตสาหกรรม รหัส 2 หลัก ในแต่ละประเภทอุตสาหกรรม  $l$

2.1.2 สูตรค่ายอดรวมของลักษณะที่ต้องการศึกษา  $X$  สำหรับสถานประกอบการที่มีคนทำงานตั้งแต่  
 11 คนขึ้นไป กลุ่มสถานประกอบการ  $m$  ประเภทอุตสาหกรรม  $l$  คือ

$$X_{lm} = \sum_{j=1}^{A_l} \sum_{p=1}^{M_{jm}} x_{jmp} \dots\dots\dots(2)$$

โดยที่  $M_{jm}$  คือ จำนวนสถานประกอบการทั้งสิ้น สำหรับสถานประกอบการที่มีคนทำงานตั้งแต่ 11  
 คนขึ้นไป กลุ่มสถานประกอบการ  $m$  ประเภทอุตสาหกรรม  $j$

2.1.3 สูตรค่ายอดรวม และสูตรการประมาณค่ายอดรวมของลักษณะที่ต้องการศึกษา  $X$  สำหรับสถาน-  
 ประกอบการ ประเภทอุตสาหกรรม  $l$  ของแต่ละกลุ่มสถานประกอบการที่ต้องการนำเสนอผล มี  
 จำนวน 6 กลุ่ม คือ

กลุ่ม		ระดับจังหวัด
1. 1 – 15 คน	$m = 1, 2, 3, 4, 5$	$\hat{X}'_{l1} = \sum_{m=1}^4 \hat{X}_{lm} + X_{l5}$
2. 16 – 25 คน	$m = 6, 7$	$X'_{l2} = \sum_{m=6}^7 X_{lm}$
3. 26 – 30 คน	$m = 8$	$X'_{l3} = X_{l8}$
4. 31 – 50 คน	$m = 9$	$X'_{l4} = X_{l9}$
5. 51 – 200 คน	$m = 10, 11$	$X'_{l5} = \sum_{m=10}^{11} X_{lm}$
6. $\geq 201$ คน	$m = 12, 13, 14$	$X'_{l6} = \sum_{m=12}^{14} X_{lm}$

### 3. วิธีการเก็บรวบรวมข้อมูล

การเก็บรวบรวมข้อมูลใช้วิธีส่งเจ้าหน้าที่ ซึ่งเป็นข้าราชการและลูกจ้างของสำนักงานสถิติแห่งชาติ ออกไป ทำการสัมภาษณ์เจ้าของผู้ประกอบการหรือผู้ที่ได้รับมอบหมายให้ตอบข้อมูลของสถานประกอบการ อุตสาหกรรมการผลิต ในระหว่าง เดือน กรกฎาคม-กันยายน 2550

### 4. ความคลาดเคลื่อนของข้อมูล

ข้อมูลที่นำเสนอไว้ในรายงานฉบับนี้ อาจจะมีคลาดเคลื่อนอยู่บ้าง ความคลาดเคลื่อนดังกล่าวเป็น ความคลาดเคลื่อนจากการเลือกตัวอย่าง (Sampling error) และความคลาดเคลื่อนที่เกิดจากสาเหตุอื่น (Non-Sampling error) เช่น ผู้ตอบไม่ให้ข้อมูลตามความเป็นจริง ข้อมูลในแบบสอบถามไม่ครบถ้วน การลงรหัส ผิดพลาดหรือการบันทึกข้อมูลผิดพลาด เป็นต้น อย่างไรก็ตามสำนักงานสถิติแห่งชาติได้พยายามควบคุมให้ข้อมูลมี ความคลาดเคลื่อนน้อยที่สุด จึงขอให้ผู้ใช้ข้อมูลใช้ข้อมูลด้วยความระมัดระวังตามสมควร

### 5. การปิดตัวเลข

ผลรวมของแต่ละจำนวนอาจไม่เท่ากับยอดรวมทั้งนี้เนื่องจากการปิดเศษ

### 6. เครื่องหมาย

“ - ” ไม่มีข้อมูล

“ 0 ” ข้อมูลน้อยมาก

## ภาคผนวก ข

### คำนิยาม

#### แนวคิดและคำนิยาม

##### 1. สถานประกอบการอุตสาหกรรมการผลิต

หมายถึง สถานประกอบการที่ดำเนินกิจการเกี่ยวกับการผลิต ซึ่งหมายถึงการเปลี่ยนรูปวัตถุให้เป็นผลิตภัณฑ์ชนิดใหม่ด้วยเครื่องจักรกลหรือเคมีภัณฑ์ โดยไม่คำนึงถึงว่างานนั้นทำด้วยเครื่องจักรหรือด้วยมือ หรือทำในโรงงาน โรงซอม หรือ เเคะสถาน หรือผลิตภัณฑ์นั้นขายส่งหรือขายปลีกก็ตาม การประกอบชิ้นส่วนของผลิตภัณฑ์ที่ผลิตขึ้นนับว่าเป็นการผลิตด้วย

##### 2. การจำแนกประเภทอุตสาหกรรมการผลิต

ในการจัดทำสำมะโนอุตสาหกรรม พ.ศ.2550 ได้จำแนกประเภทอุตสาหกรรมการผลิตตามกิจกรรมทางเศรษฐกิจทุกประเภทตามมาตรฐานสากล (International Standard Industrial Classification of All Economic Activities : ISIC Rev.3.0) ซึ่งอุตสาหกรรมการผลิตจัดอยู่ในประเภท D : การผลิต

การจัดจำแนกโครงสร้างประเภทอุตสาหกรรมการผลิต เป็นดังนี้

หมวด ได้แก่ กลุ่มอุตสาหกรรม ซึ่งแบ่งเป็นกลุ่มย่อยจากประเภท และใช้แทนด้วยเลขรหัส 2 ตัวแรก ตั้งแต่ รหัส 15 – 37 รวม 23 หมวด

##### 3. รูปแบบการจัดตั้งตามกฎหมาย

###### 3.1 ส่วนบุคคล ห้างหุ้นส่วนสามัญที่ไม่เป็นนิติบุคคล

หมายถึง สถานประกอบการที่มีเจ้าของเป็นบุคคลธรรมดา คนเดียวหรือหลายคนรวมกัน และให้หมายรวมถึงห้างหุ้นส่วนสามัญที่ไม่จดทะเบียนเป็นนิติบุคคลด้วย

###### 3.2 ห้างหุ้นส่วนสามัญนิติบุคคล ห้างหุ้นส่วนจำกัด

หมายถึง สถานประกอบการที่จัดตั้งขึ้น โดยมีบุคคลตั้งแต่ 2 คนขึ้นไป ร่วมทุนกันเพื่อประกอบการผลิตและมีความรับผิดชอบร่วมกัน โดยการจดทะเบียนตามกฎหมาย

###### 3.3 บริษัทจำกัด บริษัทจำกัด (มหาชน)

**บริษัทจำกัด** หมายถึง สถานประกอบการที่จัดตั้งขึ้นโดยผู้ริเริ่มคณะหนึ่ง และได้จดทะเบียนถูกต้องตามกฎหมาย โดยมีผู้ริเริ่มดำเนินการอย่างน้อย 7 คนขึ้นไป

**บริษัทจำกัด (มหาชน)** หมายถึง สถานประกอบการที่จัดตั้งขึ้นโดยการจดทะเบียนจัดตั้งบริษัท การควบบริษัท หรือการแปรสภาพบริษัท และวัตถุประสงค์ที่จะขายหุ้นต่อประชาชน โดยมีผู้ริเริ่มดำเนินการตั้งแต่ 15 คนขึ้นไป

###### 3.4 ส่วนราชการ รัฐวิสาหกิจ

หมายถึง สถานประกอบการที่รัฐบาลเป็นเจ้าของหรือมีทุนอยู่ด้วยไม่น้อยกว่าร้อยละ 50 ของทุนทั้งหมด ในที่นี้หมายรวมถึงสถานประกอบการที่ดำเนินการโดยรัฐบาลด้วย ได้แก่ เรือนจำ โรงฆ่าสัตว์ องค์กรฟอกหนัง องค์กรแก้ว เป็นต้น



### 3.5 สหกรณ์

หมายถึง สถานประกอบการที่จัดตั้งขึ้นในรูปของสหกรณ์ โดยจดทะเบียนถูกต้องตามกฎหมายว่าด้วยสหกรณ์ โดยมีผู้ก่อตั้งไม่น้อยกว่า 10 คน

### 3.6 รูปแบบอื่น ๆ

หมายถึง สถานประกอบการที่จัดตั้งในรูปแบบอื่น ๆ นอกเหนือจากที่กล่าวแล้วข้างต้น เช่น สมาคม สโมสร กลุ่มแม่บ้าน เป็นต้น

## 4. รูปแบบการจัดตั้งทางเศรษฐกิจ

### 4.1 สำนักงานแห่งเดียว

หมายถึง สถานประกอบการที่ไม่เป็นสาขาหรือหน่วยงานย่อยของสถานประกอบการอื่น และไม่มีสาขา หรือหน่วยงานย่อยอื่น

### 4.2 สำนักงานใหญ่

หมายถึง สถานประกอบการที่เป็นเจ้าของและควบคุมกิจการของสถานประกอบการอื่นที่เป็นสำนักงานสาขา หรือหน่วยงานย่อย

### 4.3 สำนักงานสาขา

หมายถึง สถานประกอบการที่เป็นสาขาหรือหน่วยงานย่อยของสถานประกอบการอื่นที่เป็นสำนักงานใหญ่

## 5. ทุนจดทะเบียน

ทุนจดทะเบียนหรือทุนรับอนุญาต หมายถึง ทุนดำเนินการซึ่งผู้เริ่มก่อการได้ระบุนำไว้เมื่อจดทะเบียนจัดตั้งเป็นนิติบุคคลหรือทุนที่ได้รับอนุญาตเมื่อจัดตั้งเป็นนิติบุคคล ทุนนี้ไม่ได้แสดงถึงเงินที่ได้รับจากผู้ถือหุ้นแต่เป็นการแสดงถึงความประสงค์ของผู้เริ่มก่อการว่าจะมีทุนดำเนินการเป็นจำนวนเงินเท่าใด

## 6. อัตราการใช้กำลังการผลิต

หมายถึง สัดส่วนระหว่างปริมาณผลผลิตจริงกับกำลังการผลิตสูงสุด ที่สามารถผลิตได้ในช่วงเวลาหนึ่งคำนวณโดยปริมาณการผลิตจริงหารด้วยกำลังการผลิต

## 7. คนทำงาน

หมายถึง คนที่ทำงานในสถานประกอบการ ทั้งที่ได้รับเงินเดือนและไม่ได้รับเงินเดือน ที่สถานประกอบการ มีอยู่ตามปกติ รวมทั้งผู้ที่ปกติทำงานอยู่ในสถานประกอบการแห่งนี้ แต่ในวันดังกล่าวไม่ได้มาทำงานเนื่องจากเจ็บป่วย ลาหยุด พักผ่อน โดยได้รับค่าจ้าง/เงินเดือน

### คนทำงาน ประกอบด้วย

#### 1) คนทำงานโดยไม่ได้รับค่าจ้าง เงินเดือน

หมายถึง เจ้าของกิจการหรือหุ้นส่วนที่ทำงานให้สถานประกอบการ โดยไม่ได้รับค่าจ้าง เงินเดือน และผู้ที่อาศัยอยู่ในครัวเรือนของเจ้าของกิจการ หรือหุ้นส่วน หรือบุคคลอื่น ที่ทำงานให้กับสถานประกอบการอย่างน้อยสัปดาห์ละ 20 ชั่วโมง โดยไม่ได้รับค่าจ้าง เงินเดือนเป็นประจำ

## 2) ลูกจ้างในกรรมวิธีการผลิต

หมายถึง ลูกจ้างทั้งหมดที่ทำงานเกี่ยวข้อง โดยตรงกับการผลิตในขั้นตอนต่าง ๆ หรือกิจกรรมที่เกี่ยวข้องกับการผลิต โดยได้รับค่าจ้างเงินเดือน

**ผู้ปฏิบัติงานที่มีฝีมือ** หมายถึง ผู้ที่ทำงานด้านการผลิตซึ่งเคยได้รับการฝึกฝนอบรมมาก่อนอย่างน้อย 3 เดือน หรือผู้มีประสบการณ์ในการทำงาน 5 ปี ขึ้นไปในงานเฉพาะที่ทำอยู่ เช่น ช่างนาญงานดูแลเครื่องจักร ผู้ผลิตหรือติดตั้งอุปกรณ์ ผู้เดินเครื่องจักร ผู้ประกอบชิ้นส่วนต่าง ๆ เป็นต้น

**ผู้ปฏิบัติงานไม่มีฝีมือ** หมายถึง ผู้ที่ทำงานด้านการผลิตที่ได้รับการฝึกงาน ก่อนปฏิบัติงานน้อยกว่า 2 สัปดาห์ เช่น พนักงานทำความสะอาดเครื่องจักร

## 3) ลูกจ้างอื่น ๆ

หมายถึง ลูกจ้างทั้งหมดนอกเหนือจากลูกจ้างในกรรมวิธีการผลิต รวมถึงผู้ปฏิบัติงาน นักบริหาร นักวิชาการ เสมียนพนักงาน เช่น ผู้จัดการ ผู้อำนวยการ และกรรมการบริหารที่ได้รับค่าจ้าง เงินเดือน ผู้ปฏิบัติงานในห้องทดลองและนักวิจัย พนักงานพิมพ์ดีด พนักงานบัญชี และพนักงานขาย เป็นต้น

**ไม่รวมคนทำงาน ดังต่อไปนี้**

- (1) ผู้บริหารหรือผู้ถือหุ้นที่ได้รับเบี้ยประชุมเป็นครั้งคราว
- (2) คนทำงานของสถานประกอบการอื่นที่มาปฏิบัติงานประจำที่สถานประกอบการแห่งนี้
- (3) คนทำงานที่รับงานไปทำที่บ้านแล้วนำมาส่งโดยไม่ได้ลงทุนซื้อวัสดุ อุปกรณ์ (หรือถ้ามีการใช้เครื่องมือส่วนตัวเล็กน้อยได้ เช่น มีด เข็ม ค้าย)
- (4) คนงานที่ทำงานเป็นระยะเวลานาน เช่น ลาไปราชการทหาร
- (5) คนที่สถานประกอบการจ้างมาทำงานเฉพาะอย่างเป็นครั้งคราว เช่น กรรมกรที่จ้างมาขนของ พนักงานเดินตลาดหรือตัวแทนขายที่ไม่มีเงินเดือนประจำ

## 8. ค่าตอบแทนแรงงาน

### 8.1 ค่าจ้าง เงินเดือน

หมายถึง เงินที่นายจ้างหรือสถานประกอบการจ่ายให้ลูกจ้าง ในระหว่างเดือนมกราคม - เดือนธันวาคม 2549 (ก่อนหักภาษีเงินได้บุคคลธรรมดา เงินสมทบกองทุนประกันสังคมในส่วนของลูกจ้างต้องจ่ายค่าประกันชีวิต และรายจ่ายอื่น ๆ ของลูกจ้าง) ตามข้อตกลงการจ้างแรงงาน โดยอาจจ่ายตามเงื่อนไขของระยะเวลาหรือจ่ายตามปริมาณงาน

### 8.2 ค่าล่วงเวลา โบนัส เงินรางวัลพิเศษ เงินเพิ่มค่าครองชีพ ค่านายหน้า

หมายถึง เงินนอกเหนือจากค่าจ้าง เงินเดือน ที่สถานประกอบการจ่ายให้แก่ลูกจ้างเป็นค่าตอบแทนในการทำงาน

### 8.3 สวัสดิการและผลประโยชน์ตอบแทนอื่น ๆ

หมายถึง ผลประโยชน์ตอบแทนแรงงานที่นายจ้างหรือสถานประกอบการจ่าย หรือบริการให้แก่ลูกจ้าง ได้แก่ ค่าตอบแทนแรงงานที่จ่ายเป็นสิ่งของหรือผลผลิต และสวัสดิการที่นายจ้างจัดหาหรือบริการลูกจ้าง เช่น อาหาร เครื่องดื่ม บ้านพักคนงาน ค่าเช่าบ้าน ค่าซ่อมแซมที่อยู่อาศัย ค่ารักษาพยาบาล บริการดูแลบุตร พาหนะรับส่งมาทำงาน บันเทิงหรือนันทนาการต่าง ๆ ที่จัดให้ลูกจ้าง เป็นต้น **ทั้งนี้ไม่รวมเสื้อผ้า เครื่องแบบที่ใช้เฉพาะในการปฏิบัติงาน (ค่าเสื้อผ้า เครื่องแบบ ที่ใช้เฉพาะในการปฏิบัติงาน ถือเป็นค่าใช้จ่ายอื่น ๆ ของสถานประกอบการ)**

#### 8.4 เงินที่สถานประกอบการจ่ายสมทบเข้ากองทุนเพื่อการประกันสังคม ฯลฯ

หมายถึง เงินที่สถานประกอบการจ่ายสมทบเข้ากองทุนเพื่อการประกันสังคมของทั้งรัฐบาลและเอกชน เพื่อมิให้ลูกจ้างได้รับความเดือดร้อนเมื่อต้องขาดรายได้ไปบางส่วนหรือทั้งหมด อันเนื่องมาจากการเจ็บป่วยหรือประสบอันตรายทั้งในและนอกเวลาทำงาน การคลอดบุตร ทูพพลภาพ การว่างงาน ชราภาพ และเสียชีวิต เงินดังกล่าว เช่น เงินสมทบกองทุนประกันสังคม กองทุนเงินทดแทน กองทุนสำรองเลี้ยงชีพ เป็นต้น

#### 9. ค่าซื้อวัตถุดิบและวัสดุประกอบที่ใช้ในการผลิต

หมายถึง มูลค่าของวัตถุดิบและส่วนประกอบที่สถานประกอบการจัดซื้อ หรือได้รับมาจากสำนักงานใหญ่ ในระหว่างเดือนมกราคม - เดือนธันวาคม 2549 เพื่อใช้ในการผลิตโดยสถานประกอบการเอง หรือจ้างสถานประกอบการอื่นหรือผู้อื่นทำการผลิต มูลค่าดังกล่าวเป็นมูลค่าที่นำส่งถึงสถานประกอบการ ซึ่งรวมค่าภาษีขาเข้า ค่าขนส่ง ค่าประกันภัย ค่าบรรจุหีบห่อ เป็นต้น

#### 10. ค่าเชื้อเพลิง

หมายถึง มูลค่าของเชื้อเพลิงทุกชนิดที่ซื้อเข้ามา เพื่อใช้เป็นเชื้อเพลิงสำหรับพลังงานและความร้อน ไม่รวมเชื้อเพลิงที่เป็นส่วนประกอบของผลิตภัณฑ์ หรือที่ใช้ในการผลิตกระแสไฟฟ้า หรือเชื้อเพลิงที่ได้จากผลพลอยได้ของกิจกรรมการผลิต เช่น จี๊เสื่อย เป็นต้น

#### 11. ค่าไฟฟ้าที่ใช้ในการผลิต

คือ มูลค่าไฟฟ้าทั้งหมดที่สถานประกอบการซื้อระหว่างเดือนมกราคม-เดือนธันวาคม 2549 รวมทั้งค่าไฟฟ้าที่ได้รับจากหน่วยพลังงานของสถานประกอบการอื่นแต่อยู่ในเครือเดียวกัน โดยจะต้องประมาณมูลค่าเหมือนกับการซื้อขายโดยปกติ

#### 12. ค่าใช้จ่ายในการบำรุงรักษาและซ่อมแซมเครื่องจักร เครื่องมือฯ

หมายถึง มูลค่าของค่าใช้จ่ายทั้งหมดที่ใช้ในการซ่อมแซมและบำรุงอาคาร และสินทรัพย์ถาวรอื่น เพื่อให้อยู่ในสภาพที่ดีใช้งานต่อไปได้ ทั้งนี้ให้รวมค่าใช้จ่ายในการบำรุงรักษา ซ่อมแซมที่จัดทำโดยสถานประกอบการที่อยู่ในเครือเดียวกันและให้ประมาณมูลค่าในการซ่อมแซมเหมือนกับการว่าจ้างสถานประกอบการอื่นหรือผู้อื่น

#### 13. ค่าซื้อสินค้าที่ซื้อมาจำหน่ายในสภาพเดิม

หมายถึง มูลค่าในการซื้อสินค้าเพื่อนำมาจำหน่ายในสภาพเดิม โดยไม่มีการเปลี่ยนแปลงสภาพ

#### 14. ค่าจ้างเหมาจ่ายให้สถานประกอบการอื่นผลิตสินค้าให้ โดยสถานประกอบการจัดหาวัสดุให้

หมายถึง จำนวนเงินที่จ่ายเป็นค่าจ้างให้กับสถานประกอบการอื่น เพื่อทำการผลิตสินค้า โดยวัตถุดิบและส่วนประกอบในการผลิตเป็นของสถานประกอบการผู้จ้าง

#### 15. มูลค่าสินค้า วัตถุดิบและวัสดุประกอบฯ คงเหลือ

หมายถึง มูลค่าของสินค้า วัตถุดิบและวัสดุประกอบฯ ของสถานประกอบการที่ยังคงเหลืออยู่ โดยไม่คำนึงว่าจะเก็บไว้ ณ ที่ใดก็ตาม

**มูลค่าคงเหลือต้นปี** คือ มูลค่าของสินค้า วัตถุดิบและวัสดุประกอบฯ ที่เหลือมาจากปีก่อน เมื่อ 1 มกราคม 2549

**มูลค่าคงเหลือปลายปี** คือ มูลค่าของสินค้า วัตถุดิบและวัสดุประกอบฯ ที่เหลืออยู่เมื่อ 31 ธันวาคม 2549

**16. ส่วนเปลี่ยนแปลงมูลค่าสินค้า วัตถุดิบและวัสดุประกอบฯ คงเหลือ**

หมายถึง ผลต่างระหว่างมูลค่าคงเหลือปลายปีและมูลค่าคงเหลือต้นปี (มูลค่าปลายปี – มูลค่าต้นปี)

**17. ค่าใช้จ่ายอื่น ๆ ของสถานประกอบการ**

หมายถึง ค่าใช้จ่ายในการดำเนินกิจการต่าง ๆ ของสถานประกอบการ เช่น ค่าเช่าที่ดิน ค่าเช่าอาคาร และที่ดินฯ ค่าเสื่อมราคาสินทรัพย์ถาวรทุกประเภท ค่าน้ำประปา ค่าไฟฟ้า ค่าไปรษณีย์ ค่าโทรเลข ค่าโทรศัพท์ ค่าทำบัญชี ค่าปริกษา ค่าดอกเบี้ยจ่าย หนี้สูญ ค่าภาษี ค่าโฆษณา ค่านายหน้า และอื่น ๆ เป็นต้น

**18. มูลค่าขายผลผลิต**

หมายถึง มูลค่าการจำหน่ายผลิตภัณฑ์ที่สถานประกอบการผลิตขึ้นเองและ/หรือที่สถานประกอบการอื่นผลิตให้ โดยสถานประกอบการเป็นผู้จ่ายค่าวัสดุ และวัสดุประกอบที่ใช้ในการผลิตในระหว่างเดือนมกราคม - เดือนธันวาคม 2549 ทั้งนี้ให้รวมมูลค่าผลผลิตที่สถานประกอบการผลิตเพื่อใช้เอง หรือให้คนทำงาน เป็นส่วนหนึ่งของค่าตอบแทนแรงงาน ผลผลิตที่จัดส่งให้สำนักงานใหญ่ สำนักงานสาขา หรือสำนักงานขายของโรงงาน และรายรับจากการขายผลพลอยได้และเศษวัสดุ

**19. รายรับจากการขายสินค้าที่ซื้อมาจำหน่ายในสภาพเดิม**

หมายถึง จำนวนเงินที่สถานประกอบการได้รับจากการขายสินค้าที่ซื้อมาจำหน่าย โดยไม่มีการเปลี่ยนแปลงสภาพ

**20. ค่ารับจ้างเหมาทำการผลิตสินค้าให้สถานประกอบการอื่น โดยสถานประกอบการเป็นผู้จัดหาวัสดุให้**

หมายถึง จำนวนเงินที่ได้รับจากผู้จ้างในการรับจ้างเหมาทำการผลิตสินค้า โดยผู้จ้างจัดหาวัสดุให้ ถ้าเป็นการรับจ้างเหมาผลิตสินค้าให้สถานประกอบการในเครือเดียวกันให้คิดค่าบริการในการผลิตตามราคาตลาด ถ้าประมาณไม่ได้ก็ให้คิดจากค่าใช้จ่ายต่าง ๆ ที่เกิดขึ้นจริง โดยไม่รวมค่าวัสดุที่ผู้จ้างจัดหามาให้

**21. รายรับจากการให้บริการ บำรุงรักษา ซ่อมแซมและติดตั้งให้แก่สถานประกอบการอื่น**

หมายถึง จำนวนเงินที่สถานประกอบการได้รับจากการให้บริการ บำรุงรักษาซ่อมแซมและติดตั้งเครื่องจักรหรือโรงงานให้กับสถานประกอบการอื่นหรือลูกค้า สำหรับค่าบริการในการให้บริการแก่สถานประกอบการอื่นในเครือเดียวกัน ให้คิดมูลค่าการบริการโดยรวมค่าแรงงาน ค่าดำเนินการ และค่าวัสดุที่ใช้ในการให้บริการ

**22. รายรับอื่น ๆ**

หมายถึงมูลค่ารายรับอื่น ๆ ของสถานประกอบการ เช่น รายรับจากการขายกากของเสีย หรือวัสดุเหลือใช้ของสถานประกอบการและค่าขายกระแสไฟฟ้า เป็นต้น

### 23. สินทรัพย์ถาวร

หมายถึง สินทรัพย์ที่ปกติมีอายุการใช้งานมากกว่า 1 ปีขึ้นไป เช่น ที่ดิน อาคาร สิ่งก่อสร้าง เครื่องจักร ยานพาหนะ เป็นต้น รวมถึงส่วนเพิ่มเติม ดัดแปลง ปรับปรุง เพื่อยืดอายุการใช้งานหรือเพิ่มประสิทธิภาพ มูลค่าของสินทรัพย์เหล่านี้ ต้องคิดเป็นมูลค่าของสินทรัพย์ถาวรใหม่

สินทรัพย์ถาวร แบ่งออกเป็น

- ที่ดิน
- อาคาร และสิ่งก่อสร้าง
- เครื่องจักร และเครื่องมือ ฯลฯ เช่น เครื่องกำเนิดไฟฟ้า เครื่องมือที่ใช้ในงานโลหะ หรือเหมืองแร่ เครื่องมือก่อสร้าง เครื่องมือที่ใช้ในงานอุตสาหกรรม เช่น รถเครนเครื่องยกและอื่น ๆ ที่คล้ายคลึงกัน เป็นต้น
- ยานพาหนะ ได้แก่ รถยนต์ แทรคเตอร์ รถบรรทุก เป็นต้น
- เครื่องใช้ในสำนักงาน (ครุภัณฑ์) ได้แก่ เครื่องคอมพิวเตอร์ เครื่องคำนวณ เฟอร์นิเจอร์ เครื่องตกแต่งสำนักงาน เป็นต้น
- สินทรัพย์ถาวรอื่น ๆ เช่น ซอฟต์แวร์ ลิขสิทธิ์ สิทธิบัตร เป็นต้น

### 24. มูลค่าสินทรัพย์ถาวรที่ซื้อหรือผลิตขึ้นใช้เองระหว่างปี

หมายถึง สินทรัพย์ถาวรที่สถานประกอบการซื้อมาเพิ่มเติมหรือผลิตขึ้นใช้เอง ระหว่างเดือนมกราคม - เดือนธันวาคม 2549

■ **สินทรัพย์ถาวรใหม่** หมายถึง สินทรัพย์ถาวรที่ยังไม่เคยถูกใช้ภายในประเทศมาก่อนที่สถานประกอบการจะซื้อมา โดยไม่คำนึงว่าสินทรัพย์ถาวรนั้นจะถูกใช้ในต่างประเทศมาก่อนหรือไม่

■ **สินทรัพย์ถาวรที่ผลิตขึ้นใช้เอง** หมายถึง ค่าใช้จ่ายทั้งหมดที่ใช้ในการสร้างหรือผลิตสินทรัพย์ถาวรขึ้นเพื่อใช้งานในสถานประกอบการ และที่ใช้ในการซ่อมแซมใหญ่ที่สามารถเพิ่มประสิทธิภาพการทำงานหรือยืดอายุการใช้งานของสินทรัพย์ถาวรนั้น ค่าใช้จ่ายดังกล่าว ได้แก่ ค่าแรงงาน ค่าวัสดุ เป็นต้น

### 25. มูลค่าสินทรัพย์ถาวรที่ขายระหว่างปี

หมายถึง มูลค่าตามราคาขายสินทรัพย์ถาวรที่ขายไประหว่าง เดือนมกราคม - เดือนธันวาคม 2549 รวมถึงมูลค่าสินทรัพย์ถาวรที่ใช้แล้วและได้นำไปแลกเปลี่ยนเป็นสินทรัพย์ใหม่โดยการจ่ายเงินเพิ่มขึ้นให้ถือว่าราคาสินทรัพย์เดิม คือ มูลค่าขายสินทรัพย์ถาวรที่ใช้แล้ว และราคาสินทรัพย์เดิมบวกจำนวนเงินที่จ่ายเพิ่ม เป็นมูลค่าซื้อสินทรัพย์ถาวรใหม่ การบันทึกมูลค่าสินทรัพย์ถาวรที่ขายระหว่างปี ให้บันทึกตามราคาที่ได้จริง

### 26. ค่าโอนกรรมสิทธิ์

หมายถึง มูลค่าของค่าใช้จ่ายในการโอนสิทธิครอบครองสินทรัพย์ ระหว่างเจ้าของสินทรัพย์นั้นให้กับบุคคลอื่น

### 27. มูลค่าเพิ่ม

คำนวณโดย : มูลค่าเพิ่ม = มูลค่าผลผลิต - ค่าใช้จ่ายขั้นกลาง

มูลค่าผลผลิต หมายถึง รายรับของสถานประกอบการในรอบปี 2549 ซึ่งได้แก่

- (1) มูลค่าขายผลผลิต
- (2) รายรับจากการขายสินค้าที่ซื้อมาจำหน่ายในสภาพเดิม

(3) รายรับจากการรับจ้างเหมาทำการผลิตสินค้าให้สถานประกอบการอื่น โดยสถานประกอบการ  
จัดหาวัสดุให้

(4) รายรับจากการให้บริการ บำรุงรักษา ซ่อมแซม และติดตั้ง ให้แก่สถานประกอบการอื่น

(5) รายรับจากการให้เช่าอาคาร อาคารพร้อมที่ดิน ยานพาหนะ เครื่องจักรและอุปกรณ์ฯ และ  
รายรับอื่น ๆ

(6) ส่วนเปลี่ยนแปลงมูลค่าสินค้าคงเหลือ

**ค่าใช้จ่ายชั้นกลาง** หมายถึง รายจ่ายที่ใช้ในการดำเนินการในขบวนการผลิตของสถานประกอบการ  
ในรอบปี 2549 ซึ่งได้แก่

(1) ค่าซื้อวัตถุดิบ และวัสดุประกอบที่ใช้ในการผลิต

(2) ค่าใช้จ่ายในการผลิต

(3) ค่าซื้อสินค้าที่ซื้อมาจำหน่ายในสภาพเดิม

(4) ค่าจ้างเหมาจ่ายให้สถานประกอบการอื่นผลิตสินค้าให้

(5) ค่าใช้จ่ายในการขาย ของสถานประกอบการ (ค่าโฆษณา ค่าขนส่งสินค้าที่ขาย ค่านายหน้า  
ค่าประกันภัย ค่าใช้จ่ายอื่น ๆ)

(6) ค่าใช้จ่ายในการบริหารและดำเนินงานของสถานประกอบการ (ค่าใช้จ่ายอื่น ๆ ในการดำเนิน  
กิจการ หักด้วยค่าเช่าที่ดิน ดอกเบี้ยจ่าย หนี้สูญ ขาดทุนจากการเปลี่ยนแปลงอัตราแลกเปลี่ยนฯ)

(7) ส่วนเปลี่ยนแปลงมูลค่าวัตถุดิบและวัสดุประกอบฯ คงเหลือ

# คณะผู้จัดทำ CD - ROM

หน่วยงานเจ้าของเรื่อง

สำนักงานสถิติจังหวัดหนองคาย

โทร. 0 4241 1068

หน่วยงานผลิตและออกแบบ

กลุ่มบูรณาการข้อมูลสถิติ

สำนักสถิติพยากรณ์

โทร. 0 2281 0333 ต่อ 1415 - 1418

