

# สำมะโนอุตสาหกรรม 2550 INDUSTRIAL CENSUS 2007

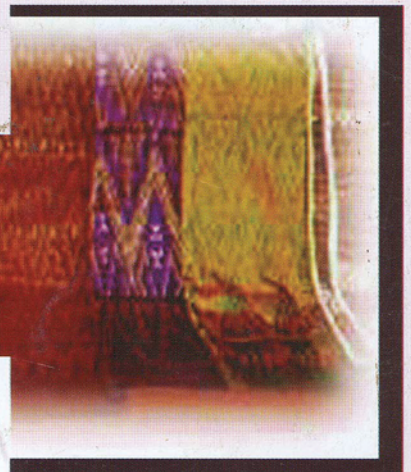

สำนักงานสถิติจังหวัดศรีสะเกษ

SISAKET PROVINCIAL STATISTICAL OFFICE

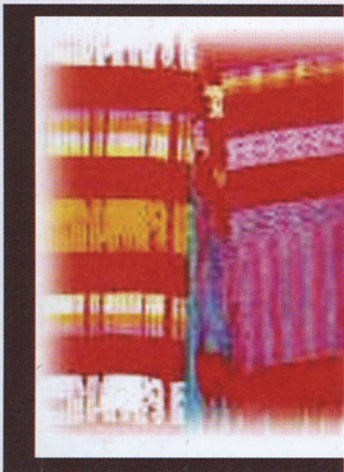

E1005F500000P55B1



สำนักงานสถิติแห่งชาติ  
กระทรวงเทคโนโลยีสารสนเทศและการสื่อสาร  
NATIONAL STATISTICAL OFFICE  
MINISTRY OF INFORMATION AND COMMUNICATION TECHNOLOGY

สำนักงานสถิติแห่งชาติ  
กระทรวงเทคโนโลยีสารสนเทศและการสื่อสาร

**คำนำ**

**บทสรุปสำหรับผู้บริหาร**

**สารบัญตาราง**

**บทที่ 1 บทนำ**

- \* ความเป็นมา
- \* ขอบข่ายและคุ้มครอง
- \* รายการข้อมูลที่เก็บรวบรวม
- \* วัตถุประสงค์
- \* ระยะเวลาอ้างอิง
- \* ประโยชน์ของข้อมูล

**บทที่ 2 สรุปข้อมูลที่สำคัญ**

- \* ข้อมูลทั่วไปของสถานประกอบการอุตสาหกรรมการผลิต
- \* ข้อมูลสถิติที่สำคัญ จำแนกตามขนาดของสถานประกอบการและหมวดอุตสาหกรรม

**สารบัญตารางสถิติ**

- \* ภาค 1 ข้อมูลทั่วไปของสถานประกอบการ
  - \* ตอนที่ 1 จำแนกตามอำเภอ
  - \* ตอนที่ 2 จำแนกตามขนาดของสถานประกอบการ
  - \* ตอนที่ 3 จำแนกตามหมวดอุตสาหกรรม
- \* ภาค 2 ข้อมูลการดำเนินงานกิจการของสถานประกอบการ
  - \* ตอนที่ 1 จำแนกตามขนาดของสถานประกอบการ
  - \* ตอนที่ 2 จำแนกตามหมวดอุตสาหกรรม

**ภาคผนวก**

- \* ภาคผนวก ก ระเบียบวิธี
- \* ภาคผนวก ข คำนิยาม

**คณะผู้จัดทำ CD-ROM**

**หน่วยงานที่เผยแพร่**

**ตารางสถิติในรูปแบบ Format Excel**

- \* ภาค 1 ข้อมูลทั่วไปของสถานประกอบการ
  - \* ตอนที่ 1 จำแนกตามอำเภอ
  - \* ตอนที่ 2 จำแนกตามขนาดของสถานประกอบการ
  - \* ตอนที่ 3 จำแนกตามประเภทอุตสาหกรรม
- \* ภาค 2 ข้อมูลการดำเนินงานกิจการของสถานประกอบการ
  - \* ตอนที่ 1 จำแนกตามขนาดของสถานประกอบการ
  - \* ตอนที่ 2 จำแนกตามประเภทอุตสาหกรรม

**หน่วยงานที่เผยแพร่**

สำนักสถิติพยากรณ์  
สำนักงานสถิติแห่งชาติ  
ศูนย์ราชการเฉลิมพระเกียรติ 80 พรรษา  
อาคารบี ชั้น 2 ถนนแจ้งวัฒนะ  
เขตหลักสี่ กรุงเทพฯ 10120  
โทรศัพท์ 0 2143 1323  
โทรสาร 0 2143 8132  
ไปรษณีย์อิเล็กทรอนิกส์ : binfopub@nso.go.th

**หรือ**

สำนักงานสถิติจังหวัดศรีสะเกษ  
ศาลากลางจังหวัดอาคารใหม่ ชั้น 2  
อำเภอเมือง จังหวัดศรีสะเกษ 33000  
โทร. 0 4561 2754  
โทรสาร 0 4561 1995  
ไปรษณีย์อิเล็กทรอนิกส์: sisaket@nso.go.th

**Distributed by**

National Statistical Office,  
The Government Complex,  
Building B, 2<sup>nd</sup> Floor, Chaeng Wattana Rd.,  
Laksi, Bangkok 10210, Thailand  
Tel. : + 66 2143 1323  
Fax : + 66 2143 8132  
E-mail: binfopub@nso.go.th  
<http://www.nso.go.th>

**Or**

Sisaket Provincial Statistical Office  
Provincial Hall 2<sup>nd</sup>, Floor, Muang,  
Sisaket 33000, THAILAND  
Tel. +66 (0)4561 2754  
Fax +66 (0)4561 1995  
Email: [sisaket@nso.go.th](mailto:sisaket@nso.go.th)

**ปีที่จัดพิมพ์**

2553

**Published**

2010

ISBN 978-974-11-3022-1

## คำนำ

ข้อมูลสถิติอุตสาหกรรมการผลิต เป็นข้อมูลที่มีความสำคัญสำหรับการกำหนดนโยบายและวางแผนพัฒนาด้านเศรษฐกิจ และอุตสาหกรรมทั้งในระดับประเทศและระดับจังหวัด สำนักงานสถิติแห่งชาติ ซึ่งเป็นหน่วยงานที่รับผิดชอบในการจัดเก็บข้อมูลทั้งทางด้านเศรษฐกิจและสังคมของประเทศ จำเป็นจะต้องจัดหาข้อมูลสถิติที่เกี่ยวข้อง เพื่อให้ประเทศมีข้อมูลสถิติพื้นฐานที่สำคัญ และเพื่อให้สอดคล้องกับข้อเสนอแนะขององค์การสหประชาชาติที่เสนอแนะให้จัดทำสำมะโนทุก 10 ปี จึงกำหนดให้มีการจัดทำสำมะโนอุตสาหกรรมขึ้น ซึ่งเป็นการจัดทำครั้งที่ 3 ของประเทศไทย เพื่อให้ทุกภาคสามารถนำข้อมูลไปใช้ประโยชน์ กล่าวคือภาครัฐใช้ในการวางแผน กำหนดนโยบาย และทิศทางการพัฒนาเศรษฐกิจด้านอุตสาหกรรมการผลิต ทั้งในระดับประเทศและระดับท้องถิ่น การจัดทำแผนส่งเสริมวิสาหกิจขนาดกลางและขนาดย่อม (SMEs) ใช้ในการจัดทำบัญชีประชาชาติ ใช้ประกอบการพิจารณาจัดโครงสร้างพื้นฐาน เพื่อสนับสนุนและส่งเสริมอุตสาหกรรมผลิตของประเทศได้อย่างมีประสิทธิภาพ สำหรับภาคเอกชนใช้เป็นเครื่องมือสำหรับผู้ประกอบการในการวางแผนธุรกิจ การตัดสินใจลงทุนขยายกิจการขยายสาขา การพิจารณาเปรียบเทียบกับกิจการอื่น ๆ การบริหารและควบคุมการดำเนินงานกิจการด้านต่าง ๆ ให้มีประสิทธิภาพยิ่งขึ้น และสุดท้ายภาคประชาชนใช้ในการพิจารณาประกอบการตัดสินใจเข้ามาลงทุน การศึกษาวิเคราะห์เชิงลึกเกี่ยวกับอุตสาหกรรมผลิตที่อยู่ในความสนใจ และเรื่องที่เกี่ยวข้อง

ในการจัดทำสำมะโนอุตสาหกรรมครั้งนี้ ได้ดำเนินการเก็บรวบรวมข้อมูลเป็น 2 ขั้นตอนคือ ขั้นการเก็บรวบรวมข้อมูลพื้นฐานของสถานประกอบการทุกประเภท และขั้นการเก็บรวบรวมข้อมูลรายละเอียด ซึ่งจะเก็บรวบรวมรายละเอียดเฉพาะการประกอบอุตสาหกรรมการผลิต

รายงานฉบับนี้ เป็นรายงานผลการเก็บรวบรวมข้อมูลรายละเอียดเกี่ยวกับการประกอบกิจการของสถานประกอบการ ซึ่งดำเนินการเก็บรวบรวมข้อมูลระหว่างเดือนกรกฎาคม – กันยายน 2550 ข้อมูลที่นำเสนอเป็นข้อมูลของสถานประกอบการที่มีคนทำงานตั้งแต่ 1 คนขึ้นไป ที่ประกอบอุตสาหกรรมผลิตที่ตั้งอยู่ในเขตเทศบาล และนอกเขตเทศบาลของ จังหวัดศรีสะเกษ

สำนักงานสถิติแห่งชาติ ใคร่ขอขอบคุณผู้ประกอบการและผู้เกี่ยวข้องทุกฝ่ายที่ได้ให้ความร่วมมือในการให้ข้อมูล ซึ่งเป็นผลให้การปฏิบัติงานครั้งนี้สำเร็จลุล่วงไปด้วยดี

## บทสรุปสำหรับผู้บริหาร

ปัจจุบันโครงสร้างการผลิตของประเทศไทย ได้เปลี่ยนแปลงจากระบบเศรษฐกิจแบบเกษตรกรรม มาเป็นระบบเศรษฐกิจแบบอุตสาหกรรมมากขึ้น นอกจากนี้จะมีอุตสาหกรรมใหม่ ๆ เกิดขึ้นจำนวนมากแล้ว ลักษณะการประกอบอุตสาหกรรมขนาดเล็กและอุตสาหกรรมในครัวเรือนก็มีบทบาทต่อการเจริญเติบโตทางเศรษฐกิจโดยรวมของประเทศ มากขึ้น สำนักงานสถิติแห่งชาติ ในฐานะเป็นหน่วยงานที่รับผิดชอบในการเก็บรวบรวมข้อมูล ทั้งทางด้านเศรษฐกิจและสังคมของประเทศ จึงกำหนดให้มีการจัดทำสำมะโนอุตสาหกรรม พ.ศ. 2550 ขึ้น ซึ่งนับเป็นครั้งที่ 3 ของประเทศไทย โดยครั้งแรกจัดทำในปี พ.ศ. 2507 และครั้งที่สอง ในปี พ.ศ. 2540 ในการจัดทำสำมะโนอุตสาหกรรมครั้งนี้ ได้ดำเนินการเก็บรวบรวมข้อมูลเป็น 2 ขั้นตอน คือ ขั้นการเก็บรวบรวมข้อมูลพื้นฐานของสถานประกอบการทุกประเภท และขั้นการเก็บรวบรวมข้อมูลรายละเอียด ซึ่งจะเก็บรวบรวมรายละเอียดเฉพาะการประกอบอุตสาหกรรมการผลิต

สำหรับรายงานผลสำมะโนอุตสาหกรรม พ.ศ. 2550 ฉบับนี้เป็นผลการเก็บรวบรวมข้อมูลรายละเอียดเกี่ยวกับการประกอบกิจการ ของสถานประกอบการในปี 2549 ซึ่งดำเนินการเก็บรวบรวมข้อมูลระหว่างเดือนกรกฎาคม - กันยายน พ.ศ. 2550 ข้อมูลที่นำเสนอเป็นข้อมูลของสถานประกอบการที่มีคนทำงานตั้งแต่ 1 คนขึ้นไป ที่ประกอบอุตสาหกรรมการผลิตที่ตั้งอยู่ในเขตเทศบาลและนอกเขตเทศบาลของจังหวัดศรีสะเกษ ซึ่งสรุปได้ดังนี้

1. จำนวนสถานประกอบการ พบว่ามีจำนวนสถานประกอบการทั้งสิ้น 16,756 แห่ง ในจำนวนนี้เป็นสถานประกอบการที่อยู่ในหมวดการผลิตอาหาร เครื่องดื่ม และผลิตภัณฑ์ยาสูบ ร้อยละ 34.4 หมวดการผลิตสิ่งทอ ร้อยละ 35.1 หมวดการผลิตเครื่องแต่งกาย รวมทั้งการตกแต่งและซ่อมสิ่งขนสัตว์ ร้อยละ 9.6 หมวดการผลิตไม้ และผลิตภัณฑ์จากไม้และไม้ก๊อก ยกเว้นเฟอร์นิเจอร์ ร้อยละ 12.9 หมวดการผลิตภัณฑ์จากแร่โลหะ ร้อยละ 0.9 หมวดการผลิตภัณฑ์ที่ทำจากโลหะประดิษฐ์ ยกเว้นเครื่องจักรและอุปกรณ์ ร้อยละ 2.2 หมวดการผลิตเฟอร์นิเจอร์ รวมทั้งการผลิตซึ่งมิได้จัดประเภทไว้ในที่อื่น ร้อยละ 3.2 หมวดอุตสาหกรรมการผลิตอื่นๆ ร้อยละ 1.6

### แผนภูมิ ก ร้อยละของสถานประกอบการอุตสาหกรรมการผลิต จำแนกตามหมวดอุตสาหกรรม

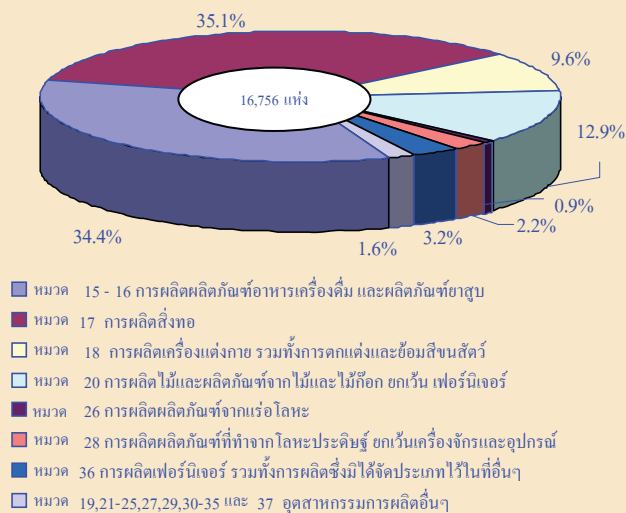

2. ขนาดของสถานประกอบการ ซึ่งวัดด้วยจำนวนคนทำงานพบว่าส่วนใหญ่ เป็นสถานประกอบการที่มีคนทำงาน 1-15 คน ร้อยละ 97.8 สถานประกอบการที่มีคนทำงาน 16-25 คน มีสัดส่วนร้อยละ 18.8 สถานประกอบการที่มีคนทำงาน 26-30 คนมีสัดส่วนมีสัดส่วนร้อยละ 6.4 สถานประกอบการที่มีคนทำงาน 31-50 คน มีสัดส่วนร้อยละ 7.7 สถานประกอบการที่มีคนทำงาน 51-200 คนมีสัดส่วนร้อยละ 3.5

**แผนภูมิ ข จำนวนสถานประกอบการอุตสาหกรรมการจำแนกตามขนาดของสถานประกอบการ**

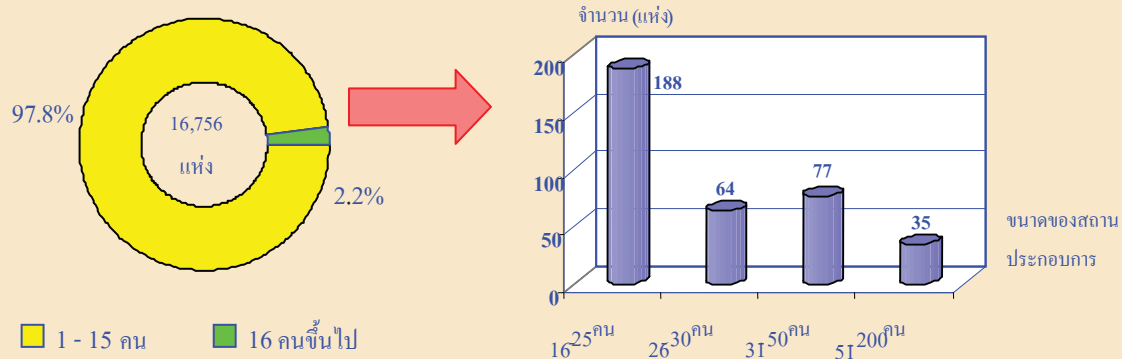

3. รูปแบบการจัดตั้งตามกฎหมาย พบว่าส่วนใหญ่ ร้อยละ 93.3 มีรูปแบบเป็นส่วนบุคคลสถานประกอบการที่มีรูปแบบเป็นห้างหุ้นส่วนจำกัดสามัญนิติบุคคล ห้างที่มี รูปแบบเป็นส่วนราชการ รัฐวิสาหกิจ สหกรณ์และอื่น หุ้นส่วนจำกัดและ บริษัทจำกัด (มหาชน) ร้อยละ 0.16 และ 0.07 ที่เหลืออีกร้อยละ 6.46 เป็นสถานประกอบการ

**แผนภูมิ ค ร้อยละของสถานประกอบการอุตสาหกรรมการผลิตจำแนกตามรูปแบบการจัดตั้งตามกฎหมาย**

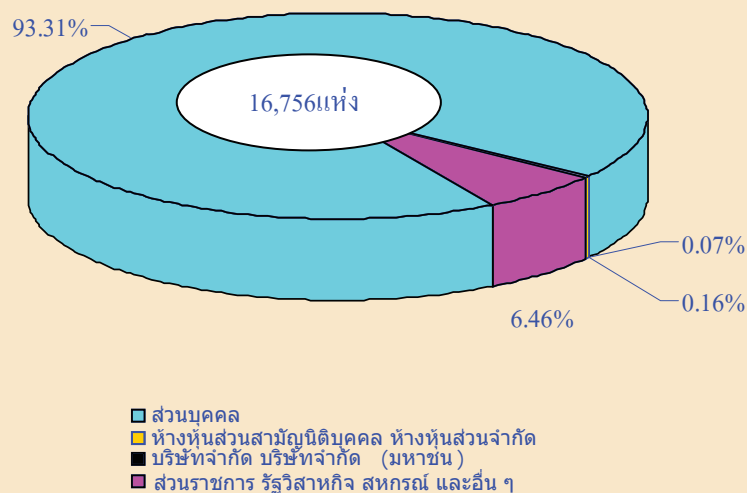

4. รูปแบบการจัดตั้งทางเศรษฐกิจ พบว่าส่วนใหญ่เป็นสำนักงานแห่งเดียวร้อยละ 99.96 ที่เป็นสำนักงานสาขา และสำนักงานใหญ่ มีสัดส่วนเท่ากันคือ ร้อยละ 0.02

แผนภูมิ ง ร้อยละของสถานประกอบการอุตสาหกรรมการผลิตจำแนกตามรูปแบบการจัดตั้งทางเศรษฐกิจ

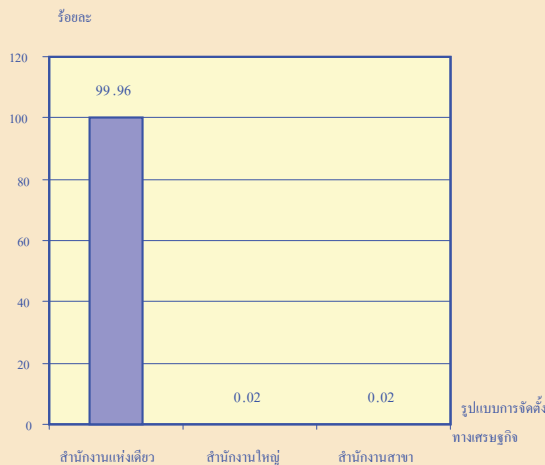

เมื่อพิจารณาตามกิจกรรมทางเศรษฐกิจ พบว่าสถานประกอบการทุกประเภท มีรูปแบบการจัดตั้งเป็นสำนักงานแห่งเดียวในสัดส่วนที่สูงมากกว่าร้อยละ 95.0

5. ระยะเวลาในการดำเนินกิจการ พบว่าสถานประกอบการในจังหวัดศรีสะเกษมีจำนวนทั้งสิ้น 16,756 แห่ง ในจำนวนนี้มีสถานประกอบการที่มีระยะเวลาในการดำเนินกิจการสูงสุดคือ 30 ปีขึ้นไปคือร้อยละ 28.8 สถานประกอบการที่มีระยะเวลาในการดำเนินการ 10-19 ปี อยู่ที่ร้อยละ 24.4 สถานประกอบการที่มีระยะเวลาในการดำเนินการน้อยกว่า 5 ปี อยู่ที่ร้อยละ 23.7 สถานประกอบการที่มีระยะเวลาในการดำเนินการ 5-9 ปี อยู่ที่ร้อยละ 13.3 ส่วนสถานประกอบการที่มีระยะเวลาในการดำเนินการต่ำสุดคือสถานประกอบการที่มีระยะเวลาในการดำเนินการ 20-29 ปี อยู่ที่ร้อยละ 9.9

แผนภูมิ จ ร้อยละ ของสถานประกอบการอุตสาหกรรมการผลิตจำแนกตามระยะเวลาในการดำเนินงาน

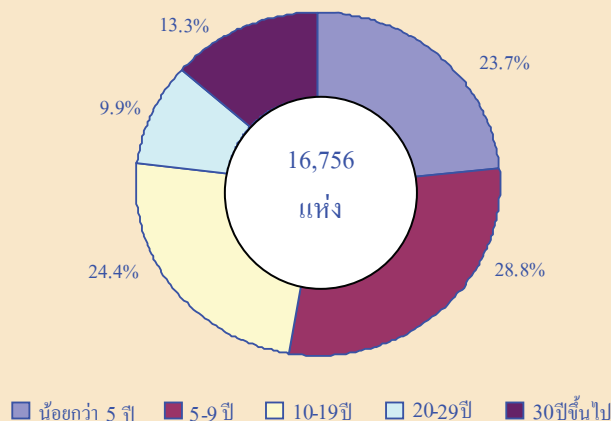

6. ร้อยละของสถานประกอบการอุตสาหกรรมการผลิตจำแนกตามทุนจดทะเบียน สถานประกอบการในจังหวัดศรีสะเกษมีจำนวน 16,756 แห่ง มีสถานประกอบการที่มีทุนจดทะเบียนทั้งหมดร้อยละ 0.2 โดยสถานประกอบการที่มีทุนจดทะเบียน 1-9 ล้านบาท คิดเป็นร้อยละ 79.6 สถานประกอบการที่มีทุนจดทะเบียน 10-49 ล้านบาท คิดเป็นร้อยละ 11.7 ส่วนสถานประกอบการที่มีทุนจดทะเบียนต่ำกว่า 1 ล้านบาท คิดเป็นร้อยละ 8.7

แผนภูมิ ฉ ร้อยละของสถานประกอบการอุตสาหกรรมการผลิตจำแนกตามทุนจดทะเบียน

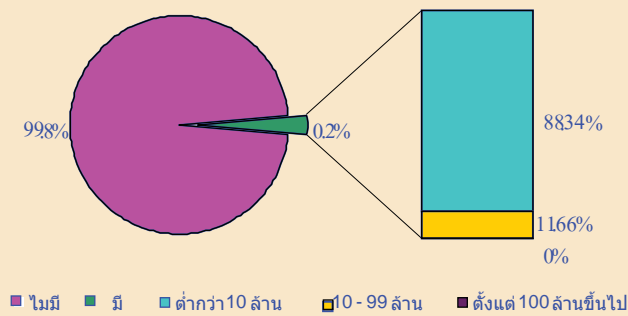

7. คนทำงานและลูกจ้าง พบว่าจำนวนคนทำงานที่อยู่ในสถานประกอบการจังหวัดศรีสะเกษมีทั้งสิ้น 19,548 คน ในจำนวนนี้ส่วนใหญ่มีคนปฏิบัติงานในสถานประกอบการขนาดเล็ก มีจำนวนคนทำงาน 1-15 คน รองลงมาคือผู้ที่ปฏิบัติงานในสถานประกอบการที่คนทำงาน 17 คน สำหรับสถานประกอบการที่มีคนทำงาน 26 คน มีจำนวนคนทำงานต่ำสุดในด้านการจ้างงานพบว่าการจ้างงานทั้งสิ้น 8,519 คน โดยมีการจ้างงานในสถานประกอบการที่มีคนทำงาน 17 คน มากที่สุด รองลงมาเป็นการจ้างงานในสถานประกอบการขนาดเล็ก ที่มีคนทำงาน 1-15 คน ส่วนสถานประกอบการที่มีคนทำงาน 28 คนมีการจ้างงานต่ำสุด

แผนภูมิ ข จำนวนคนทำงานและลูกจ้าง ของสถานประกอบการอุตสาหกรรมการผลิต จำแนกตามหมวดอุตสาหกรรม

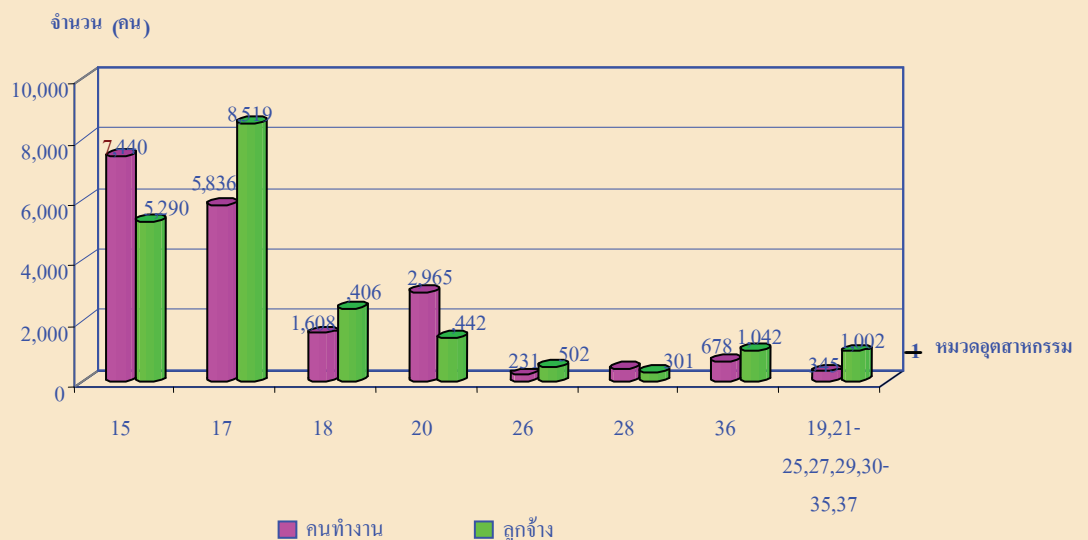



8. ค่าตอบแทนแรงงานค่าตอบแทนแรงงานของลูกจ้างที่ปฏิบัติงานอยู่ในสถานประกอบการอุตสาหกรรมการผลิตที่ตั้งอยู่ในจังหวัดศรีสะเกษมีมูลค่าทั้งสิ้น 692,004 บาท โดยลูกจ้างในสถานประกอบการการผลิตสิ่งทอได้รับค่าตอบแทนสูงสุดคือ 231,902 บาท รองลงมาได้แก่ลูกจ้างในสถานประกอบการการผลิตภัณฑอาหารและเครื่องดื่มได้รับค่าตอบแทน 206,864 บาท ลูกจ้างในสถานประกอบการการผลิตเครื่องแต่งกาย รวมทั้งการตกแต่งและซ่อมสีขนสัตว์ได้รับค่าตอบแทน 99,380 บาท ลูกจ้างในสถานประกอบการการผลิตไม้และผลิตภัณฑ์จากไม้และไม้ก๊อกยกเว้นเฟอร์นิเจอร์ร่วมทั้งการผลิตสิ่งของที่จากฟางและวัสดุถักสานอื่นๆ ได้รับค่าตอบแทน 46,239 บาท ลูกจ้างสถานประกอบการการผลิตจากแร่โลหะได้รับค่าตอบแทน 21,455 บาท ลูกจ้างสถานประกอบการการผลิตภัณฑที่ทำจากโลหะประดิษฐ์ยกเว้นเครื่องจักรและอุปกรณ์ได้รับค่าตอบแทน 13,495 บาท

ลูกจ้างในสถานประกอบการการผลิตที่ทำจากเฟอร์นิเจอร์ร่วมทั้งการผลิตซึ่งมิได้จัดประเภทไว้ในที่อื่นได้รับค่าตอบแทน 32,377 บาท ส่วนลูกจ้างในสถานประกอบการการผลิตจากหมวด 19-37 ได้รับค่าตอบแทน 40,292 บาท

แผนภูมิ ข ค่าตอบแทนแรงงาน จำแนกตามหมวดอุตสาหกรรม

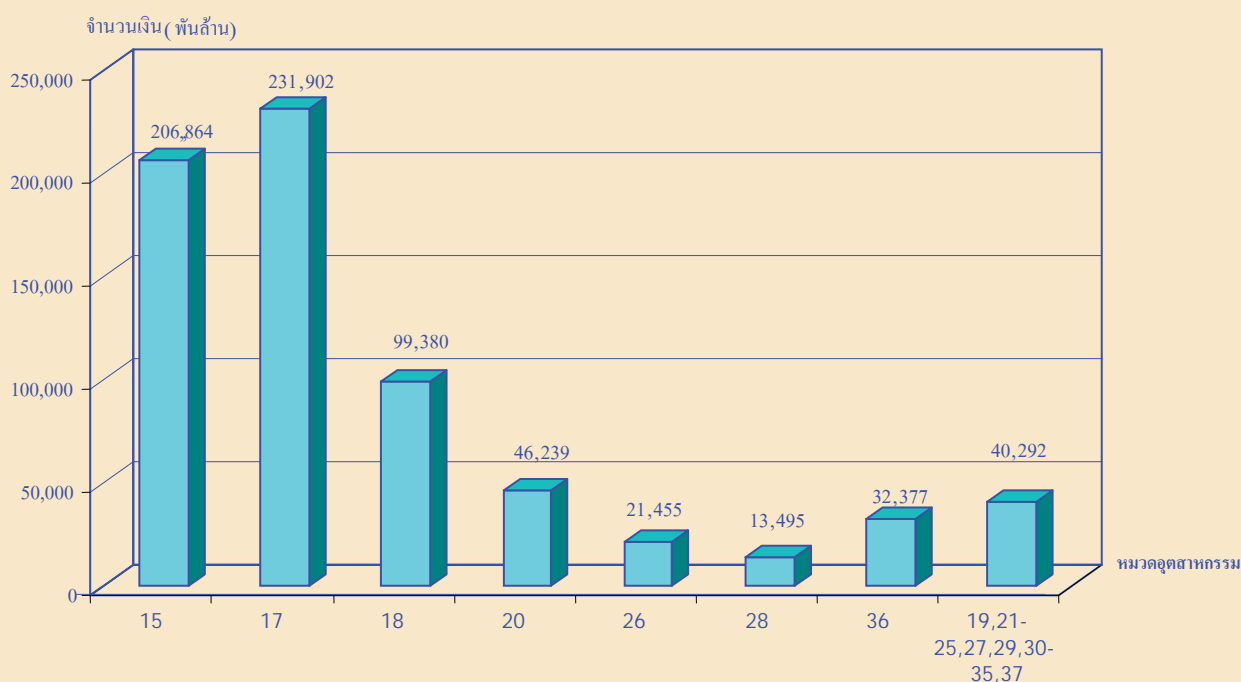

9. มูลค่าผลผลิต ค่าใช้ขั้กลางและมูลค่าเพิ่มเมื่อพิจารณามูลค่าเพิ่มของสถานประกอบการ จำแนกตามหมวดอุตสาหกรรมพบว่าในจังหวัดศรีสะเกษมีมูลค่าผลผลิตทั้งสิ้น 55,368 บาท สถานประกอบการที่มีมูลค่าผลผลิตสูงสุดคือสถานประกอบการการผลิตภัณฑอาหารสัตว์ จำนวน 38,257 บาท รองลงมาคือสถานประกอบการการผลิตสิ่งทอ จำนวน 8,294 บาท สำหรับมูลค่าผลผลิตอื่นๆ มีจำนวนมูลค่าผลผลิตต่ำสุดอยู่ที่ 1,691 บาท ด้านค่าใช้จ่ายพบว่าในจังหวัดศรีสะเกษมีค่าใช้จ่ายรวม 39,028 บาท สถานประกอบการที่มีค่าใช้จ่ายสูงสุดคือสถานประกอบการการผลิตภัณฑอาหารและเครื่องดื่ม จำนวน 29,215 บาท รองลงมาคือสถานประกอบการ

การผลิตสิ่งทอ จำนวน 4,823 บาท สำหรับค่าใช้จ่ายในสถานประกอบการการผลิตผลิตภัณฑ์จากแร่โลหะมี  
 ค่าใช้จ่ายต่ำสุด จำนวน 409 บาท สำหรับมูลค่าเพิ่มในจังหวัดศรีสะเกษอยู่ที่ 16,340 บาท สำหรับสถาน  
 ประกอบการที่มีมูลค่าเพิ่มสูงสุดคือ สถานประกอบการการผลิตอาหารและเครื่องดื่มอยู่ที่ 3,471 บาท  
 รองลงมาคือสถานประกอบการการผลิตเครื่องแต่งกาย รวมทั้งการตกแต่งและซ่อมสีขนสัตว์อยู่ที่ 1,293  
 บาท ส่วนสถานประกอบการที่มีมูลค่าเพิ่มต่ำสุดคือสถานประกอบการการผลิตเฟอร์นิเจอร์ รวมทั้งการผลิตซึ่ง  
 มิได้จัดประเภทไว้ในที่อื่นอยู่ที่ 553 บาท

**แผนภูมิ ฅ มูลค่าผลผลิต ค่าใช้จ่ายชั้นกลางและมูลค่าเพิ่มของสถานประกอบการอุตสาหกรรม  
 ผลิต จำแนกตามหมวดอุตสาหกรรม**

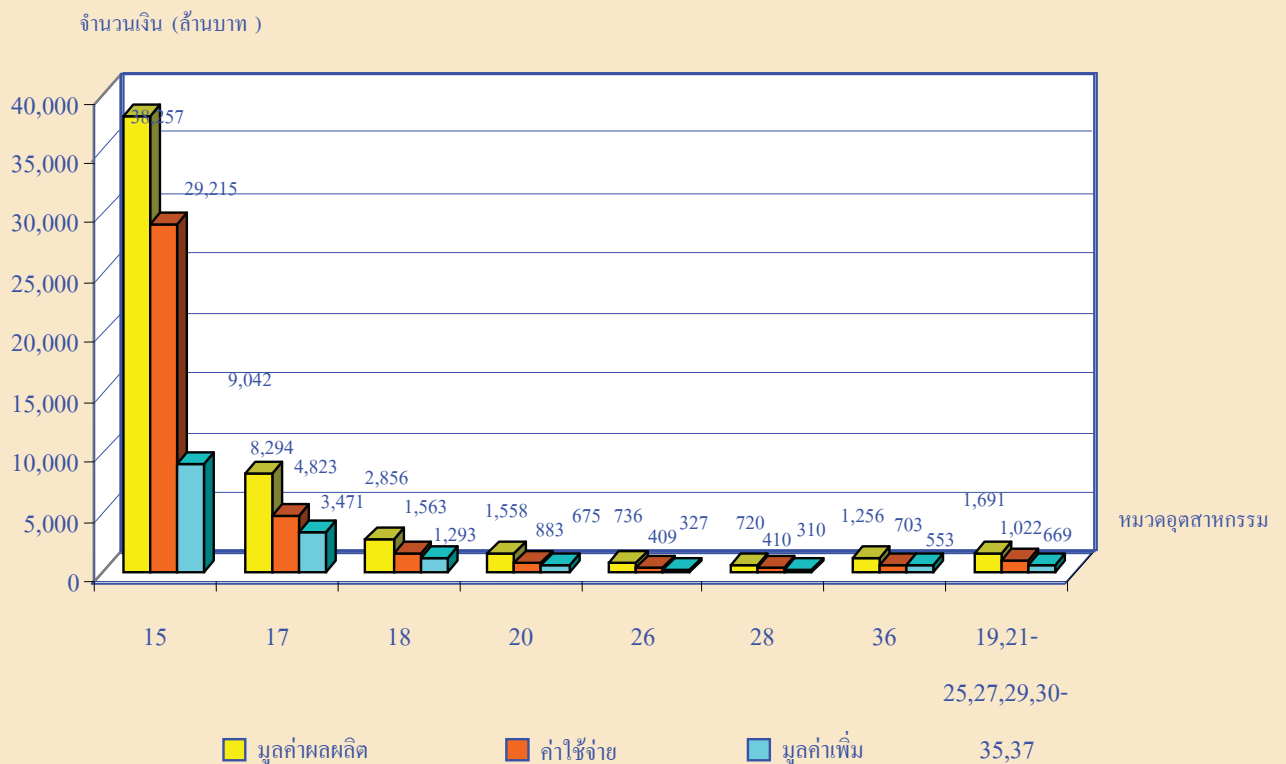

## สารบัญตาราง

- ตาราง ก จำนวนและร้อยละของสถานประกอบการอุตสาหกรรมการผลิต จำแนกตามอำเภอ
- ตาราง ข จำนวนและร้อยละของสถานประกอบการอุตสาหกรรมการผลิต จำแนกตามลักษณะของสถานประกอบการ
- ตาราง ค จำนวนและร้อยละของสถานประกอบการอุตสาหกรรมการผลิต จำแนกตามหมวดอุตสาหกรรม
- ตาราง ง จำนวนและร้อยละของพนักงาน ลูกจ้าง และค่าตอบแทนแรงงาน จำแนกตาม ขนาดของสถานประกอบการ และหมวดอุตสาหกรรม
- ตาราง จ มูลค่าผลผลิต และมูลค่าเพิ่มของสถานประกอบการอุตสาหกรรมการผลิต จำแนกตามขนาดของสถานประกอบการ และหมวดอุตสาหกรรม
- ตาราง ฉ มูลค่าผลผลิต และมูลค่าเพิ่มเฉลี่ยต่อสถานประกอบการ และต่อพนักงาน จำแนกตาม ขนาดของสถานประกอบการ และหมวดอุตสาหกรรม

# บทที่ 1

## บทนำ

### 1.1 ความเป็นมา

สำนักงานสถิติแห่งชาติได้จัดทำสำมะโนอุตสาหกรรมขึ้นเป็นครั้งแรกในปี 2507 และครั้งที่ 2 ในปี 2540 โดยมีวัตถุประสงค์เพื่อเก็บรวบรวมข้อมูลเกี่ยวกับจำนวนและลักษณะที่สำคัญของสถาน-ประกอบการ อุตสาหกรรมการผลิตทุกขนาดทั่วประเทศเพื่อใช้ประกอบในการกำหนดนโยบายและวางแผนพัฒนาการลงทุนและปรับปรุงกิจการอุตสาหกรรมการผลิตทั้งในภาครัฐและเอกชน

ในปัจจุบันโครงสร้างการผลิตของประเทศได้เปลี่ยนแปลงจากระบบเศรษฐกิจแบบเกษตรกรรมมาเป็นระบบเศรษฐกิจแบบอุตสาหกรรมมากขึ้น นอกจากนี้จะมีอุตสาหกรรมใหม่ ๆ เกิดขึ้นจำนวนมากแล้ว ลักษณะการประกอบอุตสาหกรรมขนาดเล็กและอุตสาหกรรมในครัวเรือนก็มีบทบาทต่อการเจริญเติบโตทางเศรษฐกิจโดยรวมของประเทศมากขึ้น ข้อมูลโครงสร้างพื้นฐานเกี่ยวกับการประกอบอุตสาหกรรมการผลิตจึงมีความสำคัญสำหรับการกำหนดนโยบายและวางแผนพัฒนาด้านเศรษฐกิจและอุตสาหกรรม ทั้งในระดับประเทศและระดับจังหวัดทำให้ความต้องการใช้ข้อมูลดังกล่าวเพิ่มมากขึ้น ทั้งในภาครัฐบาลและเอกชน สำนักงานสถิติแห่งชาติซึ่งเป็นหน่วยงานที่รับผิดชอบในการจัดเก็บข้อมูลทั้งทางด้านเศรษฐกิจและสังคมของประเทศ จำเป็นจะต้องจัดหาข้อมูลสถิติที่เกี่ยวข้องในเรื่องนี้เพื่อให้สอดคล้องกับข้อเสนอแนะขององค์การสหประชาชาติ ที่เสนอแนะให้จัดทำสำมะโนทุก 10 ปี สำนักงานสถิติแห่งชาติ จึงกำหนดให้มีการจัดทำสำมะโนอุตสาหกรรม พ.ศ. 2550 ขึ้นซึ่งเป็นการจัดทำสำมะโนอุตสาหกรรม ครั้งที่ 3 ของประเทศไทย โดยกำหนดแผนเนินการเก็บรวบรวมข้อมูลเป็น 2 ขั้นตอน คือ ขั้นการเก็บรวบรวมข้อมูลพื้นฐานของสถานประกอบการทุกประเภท และขั้นการเก็บรวบรวมข้อมูลรายละเอียด ซึ่งจะเก็บรวบรวมรายละเอียดเฉพาะการประกอบอุตสาหกรรมการผลิต

### 1.2 วัตถุประสงค์

1.2.1 เพื่อเก็บรวบรวมข้อมูลที่สำคัญทางด้านอุตสาหกรรมการผลิต เช่น จำนวนสถาน-ประกอบการ ประเภทอุตสาหกรรม จำนวนคนทำงาน ลูกจ้าง ค่าตอบแทนแรงงาน มูลค่าซื้อวัตถุดิบและวัสดุประกอบในการผลิตและค่าใช้จ่ายในการดำเนินงานของสถาน-ประกอบการ มูลค่าขายผลผลิต และรายรับของสถานประกอบการ ผลิตภัณฑ์และวัตถุดิบคงเหลือ รวมทั้งมูลค่าสินทรัพย์ถาวรของสถาน-ประกอบการเป็นต้น ข้อมูลเหล่านี้จะเป็นประโยชน์สำหรับภาครัฐใช้พิจารณาประกอบการกำหนดนโยบายเพื่อพัฒนาและส่งเสริมการลงทุนในภาคอุตสาหกรรมการผลิตของประเทศ

1.2.2 เพื่อใช้ในการจัดทำบัญชีประชาชาติ และสร้างตารางบัญชีการผลิตและผลผลิตของประเทศ

### 1.3 ขอบข่ายและคัมรวม

ขอบข่ายในการเก็บรวบรวมข้อมูล ได้แก่ สถานประกอบการที่ดำเนินกิจกรรมเกี่ยวกับการผลิต ตามการจัดประเภทอุตสาหกรรมตามกิจกรรมทางเศรษฐกิจทุกประเภทตามมาตรฐานสากล (International Standard Industrial Classification of all Economic Activities : ISIC Rev.3.0)

คัมรวมสถานประกอบการอุตสาหกรรมการผลิตที่มีคนทำงานตั้งแต่ 1 คนขึ้นไปที่ตั้งอยู่ในเขตเทศบาล และนอกเขตเทศบาลของจังหวัด ศรีสะเกษ

### 1.4 คาบเวลาอ้างอิง

ข้อมูลเกี่ยวกับจำนวนและลักษณะต่าง ๆ ของสถานประกอบการที่เก็บรวบรวมเป็นข้อมูลของสถานประกอบการที่ดำเนินกิจการในรอบ 12 เดือน (การดำเนินกิจการระหว่าง 1 มกราคมถึง 31 ธันวาคม 2549)

### 1.5 รายการข้อมูลที่เก็บรวบรวม

1.5.1 ข้อมูลทั่วไปของสถานประกอบการ ได้แก่ ชื่อ ที่ตั้ง และสถานที่ติดต่อของสถานประกอบการ รูปแบบการจัดตั้งตามกฎหมาย รูปแบบการจัดตั้งทางเศรษฐกิจการมีต่างประเทศร่วมลงทุนหรือถือหุ้นเป็นต้น

1.5.2 คนทำงาน ลูกจ้างและค่าตอบแทนแรงงาน

1.5.3 ต้นทุนการผลิตและค่าใช้จ่ายของ สถานประกอบการ

1.5.4 ผลผลิตและรายรับของสถานประกอบการ

1.5.5 สินทรัพย์ถาวรของสถานประกอบการ

1.5.6 การวิจัย พัฒนา และห้องปฏิบัติการ

### 1.6 ประโยชน์ของข้อมูล

1.6.1 ใช้ในการวางแผน กำหนดนโยบายและทิศทางการพัฒนาเศรษฐกิจด้านอุตสาหกรรมการผลิตทั้งในระดับประเทศและระดับท้องถิ่นการจัดทำแผนส่งเสริมวิสาหกิจขนาดกลางและขนาดย่อม (SMEs) ใช้ในการจัดทำบัญชีประชาชาติ ใช้ประกอบการพิจารณาจัดหาโครงสร้างพื้นฐาน เพื่อสนับสนุนและส่งเสริมอุตสาหกรรมผลิตของประเทศได้อย่างมีประสิทธิภาพ

1.6.2 ใช้เป็นเครื่องมือสำหรับผู้ประกอบการในการวางแผนธุรกิจ การตัดสินใจลงทุนขยายกิจการ ขยายสาขา การพิจารณาเปรียบเทียบกับกิจการอื่น ๆ การบริหารและควบคุมการดำเนินงานด้านต่าง ๆ ให้มีประสิทธิภาพยิ่งขึ้น

1.6.3 ใช้ในการพิจารณาประกอบการตัดสินใจเข้ามาลงทุน การศึกษาวิเคราะห์เชิงลึกเกี่ยวกับอุตสาหกรรมผลิตที่อยู่ในความสนใจ และเรื่องที่เกี่ยวข้อง

## บทที่ 2

### สรุปข้อมูลที่สำคัญ

#### 2.1 ข้อมูลทั่วไปของสถานประกอบการอุตสาหกรรมการผลิต

##### 2.1.1 จำนวนสถานประกอบการ

จากการเก็บรวบรวมข้อมูลพื้นฐานของสถานประกอบการที่ตั้งอยู่ในจังหวัดศรีสะเกษทั้งในเขตเทศบาลและนอกเขตเทศบาลทั่วจังหวัด ( ตาราง ก ) พบว่ามีจำนวนสถานประกอบการทั้งสิ้นประมาณ 16,756 แห่ง ในจำนวนนี้ส่วนใหญ่หรือประมาณร้อยละ 18.9 และ 13.9 เป็นสถานประกอบการที่ตั้งอยู่ในอำเภอ อุทุมพรพิสัย และ อำเภอ ปรารังค์กู ตามลำดับ

#### ตาราง ก จำนวนและร้อยละของสถานประกอบการอุตสาหกรรมการผลิต จำแนกตามอำเภอ

อำเภอ	จำนวน	ร้อยละ
รวม	16,756	100
อำเภอ เมืองศรีสะเกษ	1,498	8.9
อำเภอ ขามเฒ่า	158	0.9
อำเภอ กันทรารมย์	1,365	8.2
อำเภอ กันทรลักษ์	1,628	9.7
อำเภอ ขุขันธ์	1,077	6.4
อำเภอ ไพรบึง	228	1.4
อำเภอ ปรารังค์กู	2,335	13.9
อำเภอ ขุนหาญ	337	2
อำเภอ ราษีไศล	629	3.8
อำเภอ อุทุมพรพิสัย	3,048	18.2
อำเภอ บึงบูรพ์	290	1.7
อำเภอ ห้วยทับทัน	291	1.7
อำเภอ โนนคูณ	581	3.5
อำเภอ ศรีรัตนะ	367	2.2
อำเภอ น้ำเกลี้ยง	73	0.4
อำเภอ วังหิน	909	5.4
อำเภอ กุสิงห์	620	3.7
อำเภอ เมืองจันทร์	169	1.
อำเภอ เบญจลักษ์	102	1.6
อำเภอ พยุห์	285	1.7
อำเภอ โพธิ์ศรีสุวรรณ	178	1.1
อำเภอ ศีลาลาด	587	3.5

### 2.1.2 ขนาดของสถานประกอบการ

เมื่อพิจารณาขนาดของสถานประกอบการซึ่งวัดด้วยจำนวนคนทำงานนั้นพบว่าส่วนใหญ่ ประมาณร้อยละ 97.8 เป็นสถานประกอบการขนาดเล็กที่มีคนทำงาน 1 – 15 คน สถานประกอบการที่มีคนทำงาน 16 – 25 คน มีสัดส่วนประมาณร้อยละ 1.1 รองลงมาเป็นสถานประกอบการที่มีคนทำงาน 31 – 50 คน มีสัดส่วนประมาณร้อยละ 0.5 สำหรับสถานประกอบการที่มีคนทำงาน 26 – 30 คน และ 51 – 200 คน มีสัดส่วนประมาณร้อยละ 0.4 และ 0.2 ตามลำดับ

### 2.1.3 รูปแบบการจัดตั้งตามกฎหมาย

สำหรับรูปแบบการจัดตั้งตามกฎหมายของสถานประกอบการที่ตั้งอยู่ในจังหวัดศรีสะเกษในเขตเทศบาลและนอกเขตเทศบาลทั่วจังหวัด พบว่าส่วนใหญ่หรือประมาณร้อยละ 93.3 มีรูปแบบการจัดตั้งเป็นส่วนบุคคล รองลงมาเป็นรูปแบบการจัดตั้งอื่นๆประมาณร้อยละ 6.4 สำหรับสถานประกอบการที่มีรูปแบบเป็น ห้างหุ้นส่วนจำกัด ห้างหุ้นส่วนสามัญนิติ บุคคลและสถานประกอบการที่มีรูปแบบเป็นบริษัทจำกัด บริษัทจำกัด(มหาชน) มีประมาณร้อยละ 0.2 และ 0.1 ตามลำดับ ที่เหลือเป็นสถานประกอบการที่มีรูปแบบการจัดตั้งเป็น ส่วนราชการ รัฐวิสาหกิจ และ สหกรณ์ มีสัดส่วนประมาณร้อยละ 0.01

### 2.1.4 รูปแบบการจัดตั้งทางเศรษฐกิจ

ในรูปแบบการจัดตั้งทางเศรษฐกิจพบว่าสถานประกอบการส่วนใหญ่ประมาณร้อยละ 99.9 มีรูปแบบการจัดตั้งทางเศรษฐกิจเป็นสำนักงานแห่งเดียว ที่เป็นสำนักงานใหญ่และสำนักงานสาขามีสัดส่วนเพียงเล็กน้อยประมาณร้อยละ 0.02

### 2.1.5 ระยะเวลาในการดำเนินงาน

สำหรับระยะเวลาในการดำเนินงานของสถานประกอบการส่วนใหญ่ประมาณ ร้อยละ 28.75 มีระยะเวลาในการดำเนินงาน 5 – 9 ปี สำหรับระยะเวลาในการดำเนินงานของสถานประกอบการ 10 – 19 ปี และ น้อยกว่า 5 ปี มีประมาณร้อยละ 24.4 และ 23.7 ตามลำดับ ที่เหลือเป็นระยะเวลาดำเนินกิจการของสถานประกอบการ ตั้งแต่ 30 ปีขึ้นไป และ 20 – 29 ปี ประมาณร้อยละ 13.3 และ 9.9 ตามลำดับ

**ตาราง ข จำนวนและร้อยละของสถานประกอบการอุตสาหกรรมการผลิต จำแนกตามลักษณะของสถานประกอบการ**

ลักษณะของสถานประกอบการ	จำนวน	ร้อยละ
<b>รวม</b>	<b>16,756</b>	<b>100</b>
<b>ขนาดของสถานประกอบการ</b>		
1 – 15 คน	16,392	97.8
16 – 25 คน	188	1.1
26 – 30 คน	64	0.4
31 – 50 คน	77	0.5
51 – 200 คน	35	0.2
มากกว่า 200 คน	-	-
<b>รูปแบบการจัดตั้งตามกฎหมาย</b>		
ส่วนบุคคล	15,636	93.3
ห้างหุ้นส่วนจำกัด ห้างหุ้นส่วนสามัญนิติบุคคล	27	0.2
บริษัทจำกัด บริษัทจำกัด (มหาชน)	11	0.1
ส่วนราชการ รัฐวิสาหกิจ	1	0
สหกรณ์	1	0.
อื่น ๆ	1,080	6.4
<b>รูปแบบการจัดตั้งทางเศรษฐกิจ</b>		
สำนักงานแห่งเดียว	16,749	100
สำนักงานใหญ่	3	0
สำนักงานสาขา	4	0
<b>ระยะเวลาในการดำเนินกิจการ</b>		
น้อยกว่า 5 ปี	3,965	23.7
5 – 9 ปี	4,818	28.8
10 – 19 ปี	4,092	24.4
20 – 29 ปี	1,661	9.9
ตั้งแต่ 30 ปีขึ้นไป	2,220	13.3

**2.1.6 หมวดอุตสาหกรรม**

ข้อมูลจากตาราง ค แสดงให้เห็นการจำแนกตามหมวดของสถานประกอบการอุตสาหกรรมการผลิต ส่วนใหญ่เป็นการผลิตผลิตภัณฑ์อาหารและเครื่องดื่ม กับ การผลิตสิ่งทอ ประมาณร้อยละ 35.1 และ 34.4 ตามลำดับ รองลงมาเป็นการผลิตไม้และผลิตภัณฑ์จากไม้และไม้ก๊อก ยกเว้น เฟอร์นิเจอร์รวมทั้งการผลิตสิ่งของที่ทำจากฟางและวัสดุจากสานอื่นๆและการผลิตเครื่องแต่งกายรวมทั้งการตกแต่งและซ่อมสีขนสัตว์ ประมาณร้อยละ 12.9 และ 9.6 ตามลำดับ ส่วนการผลิตเฟอร์นิเจอร์รวมทั้งการผลิตซึ่งมิได้จัดประเภทไว้ใน



ที่อื่นและการผลิตผลิตภัณฑ์ที่ทำจากโลหะประดิษฐ์ยกเว้นเครื่องจักรและอุปกรณ์ มีสัดส่วนประมาณร้อยละ 3.2 และ 2.2 ตามลำดับ สำหรับกิจกรรมทางเศรษฐกิจอื่น ๆ นอกจากที่กล่าวข้างต้นแต่ละประเภทยังมีสัดส่วนต่ำกว่าร้อยละ 1.0

**ตาราง ค จำนวนและร้อยละของสถานประกอบการอุตสาหกรรมการผลิต จำแนกตามหมวดอุตสาหกรรม**

หมวดอุตสาหกรรม	จำนวน	ร้อยละ
การผลิตผลิตภัณฑ์อาหารและเครื่องดื่ม	5,769	34.4
การผลิตผลิตภัณฑ์ยาสูบ	-	-
การผลิตสิ่งทอ	5,888	35.1
การผลิตเครื่องแต่งกาย รวมทั้งการตกแต่งและซ่อมสิ่งนสัตว์	1,616	9.6
การฟอกและตกแต่งหนังฟอก รวมทั้งการผลิตกระเป๋าเดินทาง	61	0.4
กระเป๋าถือ อานม้า เครื่องเทียมลาก และรองเท้า	-	-
การผลิตไม้และผลิตภัณฑ์จากไม้และไม้ก๊อก ยกเว้น เฟอร์นิเจอร์	2,163	12.9
รวมทั้งการผลิตสิ่งของที่ทำจากฟางและวัสดุอีกสานอื่นๆ	-	-
การผลิตกระดาษและผลิตภัณฑ์กระดาษ	-	-
การพิมพ์โฆษณา การพิมพ์ และการทำสำเนาสื่อบันทึก	28	0.2
การผลิตผลิตภัณฑ์ถ่าน ไม้ก๊อก ผลิตภัณฑ์ที่ได้จากการกลั่น	-	-
น้ำมันปิโตรเลียมและเชื้อเพลิงปริมาณ	-	-
การผลิตเคมีภัณฑ์และผลิตภัณฑ์เคมี	83	0.5
การผลิตผลิตภัณฑ์ยางและพลาสติก	5	0
การผลิตผลิตภัณฑ์จากแร่โลหะ	145	0.9
การผลิตโลหะขั้นมูลฐาน	8	0.1
การผลิตผลิตภัณฑ์ที่ทำจากโลหะประดิษฐ์ ยกเว้นเครื่องจักรและอุปกรณ์	371	2.2
การผลิตเครื่องจักรและอุปกรณ์ ซึ่งมีได้จัดประเภทไว้ในที่อื่น	46	0.3
การผลิตเครื่องจักรสำนักงาน เครื่องทำบัญชี และเครื่องคำนวณ	-	-
การผลิตเครื่องจักรและเครื่องอุปกรณ์ไฟฟ้า ซึ่งมีได้จัดประเภทไว้ในที่อื่น	3	0
การผลิตอุปกรณ์และเครื่องอุปกรณ์วิทยุ โทรทัศน์ และการสื่อสาร	-	-
การผลิตอุปกรณ์ที่ใช้ในทางการแพทย์ การวัดความเที่ยง	-	-
และอุปกรณ์ที่ใช้ในทางทัศนศาสตร์ นาฬิกา	-	-
การผลิตยานยนต์ รถพ่วงและรถกึ่งรถพ่วง	3	0
การผลิตเครื่องอุปกรณ์การขนส่งอื่นๆ	24	0.1
การผลิตเฟอร์นิเจอร์ รวมทั้งการผลิตซึ่งมีได้จัดประเภทไว้ในที่อื่น	542	3.2
การนำผลิตภัณฑ์เก่ามาผลิตเป็นวัตถุดิบใหม่	1	0

## 2.2 ข้อมูลสถิติที่สำคัญจำแนกตามขนาดของสถานประกอบการ และหมวดอุตสาหกรรม

### 2.2.1 คนทำงานและค่าตอบแทนแรงงาน

#### 1) จำนวนคนทำงาน

ข้อมูลจากตาราง ๑ แสดงให้เห็นว่าคนทำงานที่ปฏิบัติงานในสถานประกอบการที่ตั้งอยู่ในจังหวัดศรีสะเกษทั้งในเขตเทศบาลและนอกเขตเทศบาลทั่วจังหวัด มีจำนวนทั้งสิ้น 40,050 คนในจำนวนนี้ส่วนใหญ่ประมาณ 28,182 คน หรือ ร้อยละ 70.4 เป็นคนทำงานที่ปฏิบัติงานอยู่ในสถานประกอบการขนาดเล็กที่มีคนทำงาน

1 – 15 คน รองลงมาปฏิบัติงานอยู่ในสถานประกอบการที่มีคนทำงาน 16 – 25 คน และ 51 – 200 คน ประมาณร้อยละ 9.8 และ 7.8 ตามลำดับ ส่วนที่เหลือคือคนทำงานที่ปฏิบัติงานในสถานประกอบการ 51 – 200 คน และคนทำงานที่ปฏิบัติงานในสถานประกอบการ 26 – 30 คน ประมาณร้อยละ 7.4 และ 4.7 ตามลำดับ

สำหรับคนทำงานที่ปฏิบัติงานในสถานประกอบการอุตสาหกรรมการผลิตต่าง ๆ นั้นพบว่าส่วนใหญ่ปฏิบัติงานอยู่ในสถานประกอบการ การผลิตสิ่งทอ และการผลิตผลิตภัณฑ์อาหารและเครื่องดื่ม มีสัดส่วนประมาณร้อยละ 35.8 และ 31.8 ตามลำดับ รองลงมาเป็นการผลิตไม้และผลิตภัณฑ์จากไม้และไม้ก๊อก ยกเว้น เฟอร์นิเจอร์รวมทั้งการผลิตสิ่งของที่ทำจากฟางและวัสดุอีกสานอื่นๆ และการผลิตเครื่องแต่งกาย รวมทั้งการตกแต่งและซ่อมสีขนสัตว์ สัดส่วนประมาณร้อยละ 11.0 และ 10.0 ตามลำดับสำหรับสถานประกอบการอุตสาหกรรมการผลิตประเภทอื่นๆ แต่ละประเภทมีสัดส่วนของคนทำงานต่ำกว่าร้อยละ 10.0

#### 2) จำนวนลูกจ้าง

ด้านการจ้างงานของสถานประกอบการพบว่าจำนวนลูกจ้างซึ่งปฏิบัติงานอยู่ในสถานประกอบการทั้งสิ้นประมาณ 20,503 คน โดยส่วนใหญ่ ประมาณร้อยละ 42.4 ปฏิบัติงานอยู่ในสถานประกอบการที่มีลูกจ้าง 1 – 15 คน รองลงมาปฏิบัติงานอยู่ในสถานประกอบการที่มีลูกจ้าง 16 – 25 คน และ สถานประกอบการที่มีลูกจ้าง 31- 50 คน ประมาณร้อยละ 19.0 และ 15.1 ตามลำดับ ส่วนสถานประกอบการที่มีลูกจ้าง 51 – 200 คน ประมาณร้อยละ 14.5 สำหรับสถานประกอบการที่มีลูกจ้าง 26 – 30 คน มีการจ้างงานในสัดส่วนต่ำที่สุดประมาณ 9.0

สำหรับการจ้างงานในอุตสาหกรรมการผลิตแต่ละประเภทพบว่าลูกจ้างส่วนมากเกี่ยวกับการผลิตสิ่งทอ และการผลิตผลิตภัณฑ์อาหารและเครื่องดื่ม ประมาณร้อยละ 41.6 และ 25.8 ตามลำดับ และ การผลิตเครื่องแต่งกายรวมทั้งการตกแต่งและซ่อมสีขนสัตว์ ประมาณร้อยละ 11.7 สำหรับอุตสาหกรรมการผลิตอื่นๆ แต่ละประเภทมีสัดส่วนที่ต่ำกว่าร้อยละ 8.0

#### 3) ค่าตอบแทนแรงงาน

ค่าตอบแทนแรงงานของลูกจ้างที่ปฏิบัติงานอยู่ในสถานประกอบการอุตสาหกรรมการผลิตที่ตั้งอยู่ในจังหวัดศรีสะเกษมีมูลค่ารวมทั้งสิ้นประมาณ 148.38 ล้านบาทหรือเฉลี่ยต่อคนต่อปีประมาณ 148,386.35 บาท โดยลูกจ้างในสถานประกอบการการผลิตเครื่องจักรและอุปกรณ์ซึ่งมิได้จัดประเภทไว้ในที่อื่นได้รับค่าตอบแทนแรงงานเฉลี่ยต่อคนต่อปีสูงที่สุดคือประมาณ 53,682.12 บาท รองลงมาได้แก่ลูกจ้างในสถาน

ประกอบการผลิตโลหะขั้นมูลฐาน ประมาณ 37,058.82 บาท สำหรับลูกจ้างในสถานประกอบการการผลิตไม้และผลิตภัณฑ์จากไม้และไม้ก๊อกลูกไม้เฟอร์นิเจอร์ รวมทั้งการผลิตสิ่งของที่มาจากฟางและวัสดุอีกสถานอื่นๆ ได้รับค่าตอบแทนแรงงานเฉลี่ยต่อคนต่อปีน้อยที่สุดคือประมาณ 10,494.60 บาท

**ตาราง ง จำนวนและร้อยละของค่างาน ลูกจ้าง และค่าตอบแทนแรงงาน จำแนกตามขนาดของสถานประกอบการ และหมวดอุตสาหกรรม**

ขนาดของสถานประกอบการ/ หมวดอุตสาหกรรม	จำนวนสถาน- ประกอบการ	ค่างาน		ลูกจ้าง		ค่าตอบแทนแรงงาน	
		จำนวน	ร้อยละ	จำนวน	ร้อยละ	มูลค่า (พันบาท)	เฉลี่ยต่อ คนต่อปี (บาท)
<b>รวม</b>	<b>16,756</b>	<b>40,050</b>	<b>100</b>	<b>20,503</b>	<b>100</b>	<b>692,840,00.00</b>	<b>148,386.4</b>
<b>ขนาดของสถานประกอบการ</b>							
1 – 15 คน	16,392	28,182	70.4	8,690	42.4	279,284,600.00	9,910.0
16 – 25 คน	188	3,919	9.8	3,891	19	124,886,500.00	31,866.9
26 – 30 คน	64	1,862	4.7	1,849	9	54,793,100.00	29,427.0
31 – 50 คน	77	3,107	7.8	3,094	15.1	94,733,900.00	30,490.5
51 – 200 คน	35	2,980	7.4	2,979	14.5	139,141,900.00	46,691.9
มากกว่า 200 คน	-	-	-	-	-	-	-
<b>หมวดอุตสาหกรรม</b>							
การผลิตผลิตภัณฑ์อาหารและเครื่องดื่ม	5,769	12,730	31.8	5,290	25.8	206,863,900.00	16,250.1
การผลิตผลิตภัณฑ์ยาสูบ	-	-	-	-	-	-	-
การผลิตสิ่งทอ	5,888	14,355	35.8	8,519	41.6	231,901,900.00	16,154.8
การผลิตเครื่องแต่งกาย รวมทั้งการตกแต่งและย้อมสีขนสัตว์	1,616	4,014	10	2,406	11.7	99,380,400.00	24,758.5
การฟอกและตกแต่งหนังฟอก รวมทั้งการผลิตกระเป๋าเดินทาง กระเป๋าถือ อานม้า เครื่องเทียมลาก และรองเท้า	61	144	0.4	43	0.2	3,115,100.00	21,632.6
การผลิตไม้และผลิตภัณฑ์จากไม้และไม้ก๊อก ไม้กวน เฟอร์นิเจอร์ รวมทั้งการผลิตสิ่งของที่มาจากฟางและวัสดุอีกสถานอื่นๆ	2,163	4,406	11	1,442	7.0	46,239,200.00	10,494.6
การผลิตกระดาษและผลิตภัณฑ์กระดาษ	-	-	-	-	-	-	-
การพิมพ์โฆษณา การพิมพ์ และการทำสำเนาสื่อบันทึก	28	101	0.3	46	0.2	3,223,000.00	31,910.9
การผลิตผลิตภัณฑ์อ่าน ไลค์ ผลิตภัณฑ์ที่ได้จากการกลั่น น้ำมันปิโตรเลียมและเชื้อเพลิงปรมาณู	-	-	-	-	-	-	-
การผลิตเคมีภัณฑ์และผลิตภัณฑ์เคมี	83	839	2.1	780	3.8	23,996,600.00	28,601.4
การผลิตผลิตภัณฑ์ยางและพลาสติก	5	5	0	-	-	-	-
การผลิตผลิตภัณฑ์จากแร่โลหะ	145	734	1.8	502	2.5	21,455,300.00	29,230.7
การผลิตโลหะขั้นมูลฐาน	8	34	0.1	18	0.1	1,260,000.00	37,058.8
การผลิตผลิตภัณฑ์ที่ทำจากโลหะประดิษฐ์ ยกเว้นเครื่องจักรและอุปกรณ์	371	746	1.9	301	1.5	13,494,500.00	18,089.1
การผลิตเครื่องจักรและอุปกรณ์ ซึ่งมีได้จัดประเภทไว้ในที่อื่น	46	151	0.4	83	0.4	8,106,000.00	53,682.1
การผลิตเครื่องจักรสำนักงาน เครื่องทำบัญชี และเครื่องคำนวณ	-	-	-	-	-	-	-
การผลิตเครื่องจักรและเครื่องอุปกรณ์ไฟฟ้า ซึ่งมีได้จัดประเภทไว้ในที่อื่น	3	5	0	1	0	D	-
การผลิตอุปกรณ์และเครื่องอุปกรณ์วิทยุ โทรทัศน์ และการสื่อสาร	-	-	-	-	-	-	-
การผลิตอุปกรณ์ที่ใช้ในการแพทย์ การวัดความเที่ยง และอุปกรณ์ที่ใช้ในทางทัศนศาสตร์ นาฬิกา	-	-	-	-	-	-	-
การผลิตยานยนต์ รถพ่วงและรถกึ่งรถพ่วง	3	6	0	2	0	D	-
การผลิตเครื่องอุปกรณ์การขนส่งอื่นๆ	24	42	0.1	11	0.1	591,600.00	14,085.7
การผลิตเฟอร์นิเจอร์ รวมทั้งการผลิตซึ่งมิได้จัดประเภทไว้ในที่อื่น	542	1,720	4.3	1,042	5.8	32,376,900.00	18,82378.0
การนำผลิตภัณฑ์เก่ามาผลิตเป็นวัสดุคืบใหม่	1	19	0.1	18	0.1	D	-

## 2.2.2 มูลค่าผลผลิตและมูลค่าเพิ่ม

ข้อมูลจากตาราง จ แสดงให้เห็นว่ามูลค่าผลผลิตส่วนใหญ่ของสถานประกอบการ 1 – 15 คนและ 51 – 200 คนประมาณร้อยละ 40.9 และ 33.3 ตามลำดับ รองลงมาจะเป็นสถานประกอบการ 31 – 50 คน และสถานประกอบการ 16 – 25 คน ประมาณร้อยละ 10.0 และ 8.5 ตามลำดับ สำหรับสถานประกอบการ 26 – 30 คนประมาณร้อยละ 7.4 เป็นสัดส่วนที่น้อยที่สุด

สำหรับมูลค่าผลผลิตของ อุตสาหกรรมการผลิตส่วนใหญ่ประมาณร้อยละ 69.1 เป็นการผลิตผลิตภัณฑ์อาหารและเครื่องดื่ม รองลงมาเป็นการผลิตสิ่งทอและการผลิตเครื่องแต่งกาย รวมทั้งการตกแต่งและซ่อมสีขนสัตว์ ประมาณร้อยละ 15.0 และ 5.2 ตามลำดับ สำหรับการผลิตไม้และผลิตภัณฑ์จากไม้และไม้กึ่งอก ยกเว้น เฟอร์นิเจอร์รวมทั้งการผลิตสิ่งของที่ทำจากฟางและวัสดุถักสานอื่นๆ และการผลิตเฟอร์นิเจอร์ รวมทั้งการผลิตซึ่งมิได้จัดประเภทไว้ในที่อื่นมีอัตราส่วนร้อยละ 2.8 และ 2.3 ตามลำดับ สำหรับสถานประกอบการ อุตสาหกรรมการผลิตประเภทอื่นๆแต่ละประเภทมีสัดส่วนมูลค่าผลผลิตต่ำกว่าร้อยละ 1.4

ส่วนมูลค่าเพิ่มส่วนใหญ่สถานประกอบการ 1 – 15 คน และ 51 – 200 คน ประมาณร้อยละ 43.5 และ 29.9 ตามลำดับ รองลงมาเป็นสถานประกอบการ 16 – 25 คน และ สถานประกอบการ 31 -50 คนประมาณร้อยละ 9.7 และ 9.4 ตามลำดับ ส่วนสถานประกอบการ 26 -30 คน ประมาณร้อยละ 7.6 เป็นสัดส่วนที่น้อยที่สุด

สำหรับมูลค่าเพิ่มของอุตสาหกรรมการผลิตส่วนใหญ่จะเป็น การผลิตผลิตภัณฑ์อาหารและเครื่องดื่ม และ การผลิตสิ่งทอ ประมาณร้อยละ 55.3 และ 21.2 ตามลำดับ รองลงมาเป็น การผลิตเครื่องแต่งกายรวมทั้ง การตกแต่งและซ่อมสีขนสัตว์ และ การผลิต ไม้และผลิตภัณฑ์จากไม้และไม้กึ่งอก ยกเว้น เฟอร์นิเจอร์รวมทั้ง การผลิตสิ่งของที่ทำจากฟางและวัสดุถักสานอื่นๆ ประมาณร้อยละ 7.9 และ 4.1 ตามลำดับ สำหรับสถานประกอบการอุตสาหกรรมการผลิตประเภทอื่นๆแต่ละประเภทมีสัดส่วนมูลค่าเพิ่มต่ำกว่าร้อยละ 4.0

ตาราง จ มูลค่าผลผลิต และมูลค่าเพิ่มของสถานประกอบการอุตสาหกรรมการผลิต จำแนกตามขนาดของสถานประกอบการ และหมวดอุตสาหกรรม

(หน่วย : ล้านบาท)

ขนาดของสถานประกอบการ/ หมวดอุตสาหกรรม	มูลค่าผลผลิต		มูลค่าเพิ่ม		มูลค่าเพิ่มต่อ มูลค่าผลผลิต
	มูลค่า	ร้อยละ	มูลค่า	ร้อยละ	(ร้อยละ)
<b>รวม</b>	<b>5,540.2</b>	<b>100</b>	<b>1,635.4</b>	<b>100</b>	<b>29.5</b>
<b>ขนาดของสถานประกอบการ</b>					
1 – 15 คน	2,266	40.9	710.7	43.45	0.3
16 – 25 คน	469.4	8.5	158.9	9.7	0.3
26 – 30 คน	410.5	7.4	123.7	7.6	0.3
31 – 50 คน	548.1	10	153	9.3	0.3
51 – 200 คน	1,846.3	33.3	489.1	29.9	0.3
มากกว่า 200 คน	-	-	-	-	-
<b>หมวดอุตสาหกรรม</b>					
การผลิตผลิตภัณฑ์อาหารและเครื่องดื่ม	3,825.7	69.1	904.2	55.3	0.2
การผลิตผลิตภัณฑ์ยาสูบ	-	-	-	-	-
การผลิตสิ่งทอ	829.4	15	347.2	21.2	0.4
การผลิตเครื่องแต่งกาย รวมทั้งการตกแต่งและซ่อมสีขนสัตว์	285.6	5.2	129.3	7.9	0.5
การฟอกและตกแต่งหนังฟอก รวมทั้งการผลิตกระเป๋าเดินทาง กระเป๋าถือ อานม้า เครื่องเทียมลาก และรองเท้า	14.5	0.3	6.4	0.4	0.4
การผลิตไม้และผลิตภัณฑ์จากไม้และไม้ก๊อก ยกเว้น เฟอร์นิเจอร์ รวมทั้งการผลิตสิ่งของที่ทำจากฟางและวัสดุอีกสานอื่นๆ	155.8	2.8	67.5	4.1	0.4
การผลิตกระดาษและผลิตภัณฑ์กระดาษ	-	-	-	-	-
การพิมพ์โฆษณา การพิมพ์ และการทำสำเนาสื่อบันทึก	21	0.4	6.4	0.4	0.3
การผลิตผลิตภัณฑ์ถ่าน ไม้กัก ผลิตภัณฑ์ที่ได้จากการกลั่น น้ำมันปิโตรเลียมและเชื้อเพลิงปรมาณู	-	-	-	-	-
การผลิตเคมีภัณฑ์และผลิตภัณฑ์เคมี	59.3	1.1	26.3	1.6	0.4
การผลิตผลิตภัณฑ์ยางและพลาสติก	0.2	0	0.1	0	0.5
การผลิตผลิตภัณฑ์จากแร่หรือโลหะ	73.6	1.3	32.7	2	0.4
การผลิตโลหะขั้นมูลฐาน	8.2	0.2	2.4	0.1	0.3
การผลิตผลิตภัณฑ์ที่ทำจากโลหะประดิษฐ์ ยกเว้นเครื่องจักรและอุปกรณ์	72	1.3	31	1.9	0.4
การผลิตเครื่องจักรและอุปกรณ์ ซึ่งมีได้จัดประเภทไว้ในที่อื่น	62.1	1.1	23.5	1.4	0.4
การผลิตเครื่องจักรสำนักงาน เครื่องทำบัญชี และเครื่องคำนวณ	-	-	-	-	-
การผลิตเครื่องจักรและอุปกรณ์ไฟฟ้า ซึ่งมีได้จัดประเภทไว้ในที่อื่น	D	-	D	-	D
การผลิตอุปกรณ์และเครื่องอุปกรณ์วิทยุ โทรทัศน์ และการสื่อสาร	-	-	-	-	-
การผลิตอุปกรณ์ที่ใช้ในการแพทย์ การวัดความเที่ยง และอุปกรณ์ที่ใช้ในทางทัศนศาสตร์ นาฬิกา	-	-	-	-	-
การผลิตยานยนต์ รถพ่วงและรถกึ่งรถพ่วง	D	-	D	-	D
การผลิตเครื่องอุปกรณ์การขนส่งอื่นๆ	3.9	0.1	1.8	0.1	0.5
การผลิตเฟอร์นิเจอร์ รวมทั้งการผลิตซึ่งมิได้จัดประเภทไว้ในที่อื่น	125.6	2.3	55.3	3.4	0.4
การนำผลิตภัณฑ์เก่ามาผลิตเป็นวัตถุดิบใหม่	D	-	D	-	D

### 2.2.3 มูลค่าผลผลิตเฉลี่ย

ข้อมูลจากตาราง ๓ แสดงให้เห็นว่ามูลค่าผลผลิตเฉลี่ยต่อสถานประกอบการมูลค่ามากที่สุดเป็นขนาดของสถานประกอบการ 51 – 200 คน ประมาณ 52,752.04 รองลงมาเป็นขนาดของสถานประกอบการ 31 – 50 คน และ ขนาดของสถานประกอบการ 26 – 30 คน ประมาณ 7,117.8 และ 6,413.4 ตามลำดับ และขนาดของสถานประกอบการ 16 – 25 คน ประมาณ 2,496.8 ส่วนขนาดของสถานประกอบการ 1 – 15 คน มีสัดส่วนต่ำสุดประมาณ 138.2

สำหรับมูลค่าผลผลิตเฉลี่ยต่อสถานประกอบการในประเภทอุตสาหกรรมการผลิตมูลค่ามากที่สุดคือ การผลิตเครื่องจักรและอุปกรณ์ซึ่งมิได้จัดประเภทไว้ในที่อื่น ประมาณ 1,350.77 รองลงมาเป็นการพิมพ์โฆษณา การพิมพ์และการทำสำเนาสื่อบันทึก ประมาณ 748.3 ส่วน การผลิตเคมีภัณฑ์และผลิตภัณฑ์เคมี และการผลิตผลิตภัณฑ์อาหารและเครื่องดื่ม ประมาณ 714.7 และ 663.1 ตามลำดับ ส่วนประเภทอุตสาหกรรมการผลิตด้านอื่น ๆ มีมูลค่าผลผลิตเฉลี่ยต่อสถานประกอบการต่ำกว่า 510.0

มูลค่าผลผลิตเฉลี่ยต่อคนทำงานมูลค่ามากที่สุดเป็น ขนาดของสถานประกอบการ 26 – 30 คน ประมาณ 220.44 รองลงมาเป็นขนาดของสถานประกอบการ 31 – 50 คน และ ขนาดของสถานประกอบการ 16 – 25 คน ประมาณ 176.40 และ 119.8 ตามลำดับ และขนาดของสถานประกอบการ 1 – 15 คน ประมาณ 80.41 ส่วนขนาดของสถานประกอบการ 51 – 200 คน มีสัดส่วนต่ำสุดประมาณ 62.0

สำหรับมูลค่าผลผลิตเฉลี่ยต่อคนทำงานในประเภทอุตสาหกรรมการผลิตมูลค่ามากที่สุดคือ การผลิตเครื่องจักรและอุปกรณ์ซึ่งมิได้จัดประเภทไว้ในที่อื่น ประมาณ 411.5 รองลงมาเป็นการผลิตผลิตภัณฑ์อาหารและเครื่องดื่ม ประมาณ 300.5 ส่วนการพิมพ์โฆษณา การพิมพ์และการทำสำเนาสื่อบันทึก และการผลิตโลหะขั้นพื้นฐาน ประมาณ 207.4 และ 241.2 ตามลำดับ ส่วนประเภทอุตสาหกรรมการผลิตด้านอื่น ๆ มีมูลค่าผลผลิตเฉลี่ยต่อสถานประกอบการต่ำกว่า 100.6

### 2.2.4 มูลค่าเพิ่มเฉลี่ย

ข้อมูลจากตาราง ๓ แสดงให้เห็นว่ามูลค่าเพิ่มเฉลี่ยต่อสถานประกอบการมูลค่ามากที่สุดเป็น ขนาดของสถานประกอบการ 51 – 200 คน ประมาณ 13,972.8 รองลงมาเป็นขนาดของสถานประกอบการ 31 – 50 คน และ ขนาดของสถานประกอบการ 26 – 30 คน ประมาณ 1,987.4 และ 1,933.0 ตามลำดับ และขนาดของสถานประกอบการ 16 – 25 คน ประมาณ 845.3 ส่วนขนาดของสถานประกอบการ 1 – 15 คน มีสัดส่วนต่ำสุดประมาณ 43.4

สำหรับมูลค่าเพิ่มเฉลี่ยต่อสถานประกอบการในประเภทอุตสาหกรรมการผลิตมูลค่ามากที่สุดคือ การผลิตเครื่องจักรและอุปกรณ์ซึ่งมิได้จัดประเภทไว้ในที่อื่น ประมาณ 510.4 รองลงมาเป็นการผลิตเคมีภัณฑ์และผลิตภัณฑ์เคมี ประมาณ 317.4 ส่วน การผลิตโลหะขั้นมูลฐาน และการผลิตเฟอร์นิเจอร์รวมทั้งการผลิตซึ่งมิได้จัดประเภทไว้ในที่อื่น ประมาณ 295.0 และ 231.7 ตามลำดับ ส่วนประเภทอุตสาหกรรมการผลิตด้านอื่น ๆ มีมูลค่าผลผลิตเฉลี่ยต่อสถานประกอบการต่ำกว่า 230.0

มูลค่าเพิ่มเฉลี่ยต่อคนทำงานมูลค่ามากที่สุดเป็น ขนาดของสถานประกอบการ 51 - 200 คน ประมาณ 164.1 รองลงมาจะเป็นขนาดของสถานประกอบการ 26 – 30 คน และ ขนาดของสถานประกอบการ 31 – 50 คน ประมาณ 66.4 และ 49.3 ตามลำดับ และขนาดของสถานประกอบการ 16 – 25 คน ประมาณ 40.6 ส่วนขนาดของสถานประกอบการ 1 – 15 คน มีสัดส่วนต่ำสุดประมาณ 25.2

สำหรับมูลค่าเพิ่มเฉลี่ยต่อคนทำงานในประเภทอุตสาหกรรมการผลิตมูลค่ามากที่สุดคือ การผลิตเครื่องจักรและอุปกรณ์ซึ่งมีได้จัดประเภทไว้ในที่อื่น ประมาณ 155.5 รองลงมาเป็น การการผลิตผลิตภัณฑ์อาหารและเครื่องดื่ม ประมาณ 71.0 ส่วนการผลิตโลหะขั้นมูลฐาน และการพิมพ์โฆษณา การพิมพ์และการทำสำเนาสื่อบันทึก ประมาณ 69.4 และ 63.6 ตามลำดับ ส่วนประเภทอุตสาหกรรมผลิตด้านอื่น ๆ มีมูลค่าผลผลิตเฉลี่ยต่อสถานประกอบการต่ำกว่า 45.0

ตาราง ง มูลค่าผลผลิต และมูลค่าเพิ่มเฉลี่ยต่อสถานประกอบการ และต่อคนทำงาน จำแนกตามขนาด  
ของสถานประกอบการ และหมวดอุตสาหกรรม

(หน่วย : พันบาท)

ขนาดของสถานประกอบการ/ หมวดอุตสาหกรรม	มูลค่าผลผลิตเฉลี่ย		มูลค่าเพิ่มเฉลี่ย	
	ต่อสถาน- ประกอบการ	ต่อคนทำงาน	ต่อสถาน- ประกอบการ	ต่อคนทำงาน
<b>รวม</b>	<b>330,640.1</b>	<b>138,332.2</b>	<b>97,602.1</b>	<b>40,834.5</b>
<b>ขนาดของสถานประกอบการ</b>				
1 – 15 คน	138,235.9	80,404.6	43,357.2	25,218.6
16 – 25 คน	2,496,782.5	119,774.2	845,338.8	40,552.1
26 – 30 คน	6,413,435.9	220,440.3	1,933,025.0	66,441.3
31 – 50 คน	7,117,754.6	176,397.5	1,987,355.8	49,252.1
51 – 200 คน	52,752,042.9	619,571.0	13,972,751.4	164,109.5
มากกว่า 200 คน	-	-	-	-
<b>หมวดอุตสาหกรรม</b>				
การผลิตผลิตภัณฑ์อาหารและเครื่องดื่ม	663,142.9	300,524.1	156,737.4	71,030.5
การผลิตผลิตภัณฑ์ยาสูบ	-	-	-	-
การผลิตสิ่งทอ	140,869.7	57,780.6	58,958.4	24,183.0
การผลิตเครื่องแต่งกาย รวมทั้งการตกแต่งและซ่อมสีขนสัตว์	176,734.8	71,151.8	80,008.3	32,210.6
การฟอกและตกแต่งหนังฟอก รวมทั้งการผลิตกระเป๋าเดินทาง กระเป๋าถือ อานม้า เครื่องเข็มกลัด และรองเท้า	237,309.8	100,527.1	105,454.1	44,671.5
การผลิตไม้และผลิตภัณฑ์จากไม้และไม้ก๊อก ชกเว้น เฟอร์นิเจอร์ รวมทั้งการผลิตสิ่งของที่ทำจากฟางและวัสดุอีกสถานอื่นๆ	72,022.8	35,357.5	31,221.6	15,327.4
การผลิตกระดาษและผลิตภัณฑ์กระดาษ	-	-	-	-
การพิมพ์โฆษณา การพิมพ์ และการทำสำเนาสื่อบันทึก	748,246.4	207,434.7	229,278.6	63,562.4
การผลิตผลิตภัณฑ์ถ่าน ไม้กัก ผลิตภัณฑ์ที่ได้จากการกลั่น น้ำมันปิโตรเลียมและเชื้อเพลิงปริมาณ	-	-	-	-
การผลิตเคมีภัณฑ์และผลิตภัณฑ์เคมี	714,675.9	70,701.0	317,351.8	31,394.8
การผลิตผลิตภัณฑ์ยางและพลาสติก	37,440.0	37,440.0	17,940.0	17,940.0
การผลิตผลิตภัณฑ์จากแร่โลหะ	507,773.8	100,309.5	225,573.1	44,561.4
การผลิตโลหะขั้นมูลฐาน	1,025,000.0	241,176.5	294,987.5	69,408.8
การผลิตผลิตภัณฑ์ที่ทำจาก โลหะประดิษฐ์ ชกเว้นเครื่องจักรและ อุปกรณ์	193,965.2	96,462.6	83,446.9	41,499.7
การผลิตเครื่องจักรและอุปกรณ์ ซึ่งมีได้จัดประเภทไว้ในที่อื่น	1,350,769.6	411,492.7	510,376.1	155,478.8
การผลิตเครื่องจักรสำนักงาน เครื่องทำบัญชี และเครื่องคำนวณ	-	-	-	-
การผลิตเครื่องจักรและเครื่องอุปกรณ์ไฟฟ้า ซึ่งมีได้จัดประเภทไว้ ในที่อื่น	D	D	D	D
การผลิตอุปกรณ์และเครื่องอุปกรณ์วิทยุ โทรทัศน์ และการสื่อสาร	-	-	-	-
การผลิตอุปกรณ์ที่ใช้ในทางการแพทย์ การวัดความถี่ขง และอุปกรณ์ที่ใช้ในทางทัศนศาสตร์ นาฬิกา	-	-	-	-
การผลิตยานยนต์ รถพ่วงและรถกึ่งรถพ่วง	D	D	D	D
การผลิตเครื่องอุปกรณ์การขนส่งอื่นๆ	160,629.2	91,788.1	75,316.7	43,038.1
การผลิตเฟอร์นิเจอร์ รวมทั้งการผลิตซึ่งมีได้จัดประเภทไว้ในที่อื่น	231,645.2	72,995.2	102,004.1	32,143.1
การนำผลิตภัณฑ์เก่ามาผลิตเป็นวัตถุดิบใหม่	D	D	D	D



ตารางสถิติ  
*Statistical Tables*

# ภาค 1 ข้อมูลทั่วไปของสถานประกอบการ

ตอนที่ 1 ข้อมูลทั่วไปของสถานประกอบการ  
จำแนกตามอำเภอ

## สารบัญตารางสถิติ

- ตอนที่ 1 ข้อมูลทั่วไปของสถานประกอบการ จำแนกตามอำเภอ**
- ตาราง 1** จำนวนและร้อยละของสถานประกอบการอุตสาหกรรมการผลิต จำแนกตามรูปแบบการจัดตั้งตามกฎหมาย และอำเภอ
- ตาราง 2** จำนวนและร้อยละของสถานประกอบการอุตสาหกรรมการผลิต จำแนกตามรูปแบบการจัดตั้งทางเศรษฐกิจ และอำเภอ
- ตาราง 3** จำนวนและร้อยละของสถานประกอบการอุตสาหกรรมการผลิต จำแนกตามระยะเวลาในการดำเนินกิจการ และอำเภอ
- ตาราง 4** จำนวนและร้อยละของสถานประกอบการอุตสาหกรรมการผลิต จำแนกตามระยะเวลาการผลิตในปี 2549 และอำเภอ
- ตาราง 5** มูลค่าเงินลงทุนจดทะเบียน จำนวนและร้อยละของสถานประกอบการอุตสาหกรรมการผลิต จำแนกตามมูลค่าทุนจดทะเบียน และอำเภอ
- ตาราง 6** มูลค่าเงินทุนที่ต่างประเทศร่วมลงทุนหรือถือหุ้นจำนวนและร้อยละของสถานประกอบการอุตสาหกรรมการผลิต จำแนกตามสัดส่วนของการร่วมลงทุนหรือถือหุ้นของต่างประเทศ และอำเภอ
- ตาราง 7** จำนวนและร้อยละของสถานประกอบการอุตสาหกรรมการผลิตที่ต่างประเทศร่วมลงทุน จำแนกตามประเทศร่วมลงทุนหรือถือหุ้นมากที่สุดเป็นอันดับหนึ่ง และอำเภอ
- ตาราง 7.1** จำนวนและร้อยละของสถานประกอบการอุตสาหกรรมการผลิตที่ต่างประเทศร่วมลงทุน จำแนกตามประเทศร่วมลงทุนหรือถือหุ้นมากที่สุดเป็นอันดับสอง และอำเภอ
- ตาราง 7.2** จำนวนและร้อยละของสถานประกอบการอุตสาหกรรมการผลิตที่ต่างประเทศร่วมลงทุน จำแนกตามประเทศร่วมลงทุนหรือถือหุ้นมากที่สุดเป็นอันดับสาม และอำเภอ
- ตาราง 8** จำนวนและร้อยละของสถานประกอบการอุตสาหกรรมการผลิต จำแนกตามการส่งเสริมการลงทุน จากสำนักงานคณะกรรมการส่งเสริมการลงทุน และอำเภอ
- ตาราง 9** มูลค่าการส่งออกจำนวนและร้อยละของสถานประกอบการอุตสาหกรรมการผลิต จำแนกตามร้อยละของการส่งออกผลผลิตออกไปจำหน่ายต่างประเทศ และอำเภอ
- ตาราง 10** จำนวนและร้อยละของสถานประกอบการอุตสาหกรรมการผลิต จำแนกตามประเทศที่มีการส่งผลผลิตไปจำหน่าย และอำเภอ
- ตาราง 11** มูลค่าการใช้วัตถุดิบหรือวัสดุประกอบการผลิตที่มาจากต่างประเทศ จำนวนและร้อยละของสถานประกอบการอุตสาหกรรมการผลิต จำแนกตามการใช้วัตถุดิบฯ และอำเภอ
- ตาราง 12** จำนวนและร้อยละของสถานประกอบการอุตสาหกรรมการผลิต จำแนกตามอัตราการใช้กำลังการผลิตต่อปี 2549 และอำเภอ

ตาราง 1 จำนวนและร้อยละของสถานประกอบการอุตสาหกรรมผลิต จำนวนตามรูปแบบการจัดตั้งตามกฎหมาย และอำเภอ

TABLE 1 NUMBER AND PERCENTAGE OF MANUFACTURING ESTABLISHMENTS BY FORM OF LEGAL ORGANIZATION AND AMPHOE

อำเภอ	จำนวนสถาน-ประกอบกิจการ		ส่วนบุคคล		เจ้าของคนเดียว		หุ้นส่วนสามัญ		นิติบุคคล		บริษัทจำกัด		ส่วนราชการ		สหกรณ์		อื่น ๆ	
	จำนวน	ร้อยละ	Individual proprietor	ร้อยละ	จำนวน	ร้อยละ	จำนวน	ร้อยละ	จำนวน	ร้อยละ	จำนวน	ร้อยละ	จำนวน	ร้อยละ	จำนวน	ร้อยละ	จำนวน	ร้อยละ
	Number	%	Number	%	Number	%	Number	%	Number	%	Number	%	Number	%	Number	%	Number	%
<b>รวม</b>	<b>16,756</b>	<b>100</b>	<b>15,636</b>	<b>93.3</b>	<b>27</b>	<b>0.2</b>	<b>11</b>	<b>0.1</b>	<b>1</b>	<b>0</b>	<b>1</b>	<b>0</b>	<b>1</b>	<b>0</b>	<b>1,080</b>	<b>6.4</b>	<b>Total</b>	
เมืองศรีสะเกษ	1,498	100	1,448	96.7	11	0.7	3	0.2	1	0.1	1	0.1	1	0.1	35	2.3	Mueang Si Sa Ket	
ขงขาม	158	100	141	89.4	1	0.6	-	-	-	-	-	-	-	-	16	9.9	Yang Chum Noi	
กันทรารมย์	1,365	100	1,328	97.3	-	-	1	0.1	-	-	-	-	-	-	35	2.6	Kanthararom	
กันทรลักษ์	1,628	100	1,515	93.1	12	0.7	1	0.1	-	-	-	-	-	-	100	6.2	Kantharalak	
อุทุมพรพิสัย	1,077	100	984	91.4	-	-	-	-	-	-	-	-	-	-	93	8.6	Khukhan	
ไพร่ตอง	228	100	200	87.6	-	-	-	-	-	-	-	-	-	-	28	12.5	Phrai Bung	
ปรางค์กู่	2,335	100	2,277	97.5	-	-	-	-	-	-	-	-	-	-	58	2.5	Prang Ku	
ขุนหาญ	337	100	309	91.8	1	0.3	1	0.3	-	-	-	-	-	-	26	7.6	Khun Han	
ราษีไศล	629	100	551	87.5	1	0.2	1	0.2	-	-	-	-	-	77	12.2	Rasi Salai		
อุทุมพรพิสัย	3,048	100	2,905	95.3	1	0.0	2	0.1	-	-	-	-	-	-	140	4.6	Uthumphon Phisai	
บึงบูรพ์	290	100	275	94.7	-	-	-	-	-	-	-	-	-	-	15	5.3	Bung Bun	
หัวทံพัน	291	100	255	87.7	1	0.3	1	0.3	-	-	-	-	-	-	34	11.6	Huai Thap Than	
โนนคูณ	581	100	539	92.8	-	-	-	-	-	-	-	-	-	-	42	7.2	Non Khun	
ศรีรัตนะ	367	100	328	89.2	-	-	1	0.3	-	-	-	-	-	-	38	10.5	Si Rattana	
น้ำเกลี้ยง	73	100	44	60.0	-	-	-	-	-	-	-	-	-	-	29	40.0	Nam Kiang	
วังหิน	909	100	882	97.1	-	-	-	-	-	-	-	-	-	-	27	3.0	Wang Hin	
ภูสิงห์	620	100	595	95.9	-	-	-	-	-	-	-	-	-	-	26	4.1	Pu Sing	
เมืองจันทร์	169	100	148	87.5	-	-	-	-	-	-	-	-	-	-	21	12.5	Mueang Chan	
เบญจลักษ์	102	100	68	66.6	-	-	-	-	-	-	-	-	-	-	34	33.4	Ben Cha Lak	
พยุห์	285	100	274	96.2	-	-	-	-	-	-	-	-	-	-	11	3.9	Pha Yu	
กิ่ง อ.โพธิ์ศรีสุวรรณ	178	100	34	19.2	-	-	-	-	-	-	-	-	-	-	144	80.9	King A.Pho Si Suwan	
กิ่ง อ.สิดาบาด	587	100	536	91.3	-	-	-	-	-	-	-	-	-	-	51	8.7	King A.Si La Lat	

ที่มา : สำนักงานสถิติแห่งชาติ กระทรวงเทคโนโลยีสารสนเทศและการสื่อสาร

Source : The 2007 Industrial Census, Sisaket Province, National Statistical Office, Ministry of Information and Communication Technology

ตาราง 2 จำนวนและร้อยละของสถานประกอบการอุตสาหกรรมผลิต จำแนกตามรูปแบบการจัดตั้งทางเศรษฐกิจ และอำเภอ

TABLE 2 NUMBER AND PERCENTAGE OF MANUFACTURING ESTABLISHMENTS BY FORM OF ECONOMIC ORGANIZATION AND AMPHOE

อำเภอ	จำนวนสถานประกอบการ			สำนักงานเดี่ยว			สำนักงานใหญ่			สำนักงานสาขา		
	Number of establishments		ร้อยละ %	Single unit		ร้อยละ %	Head office		ร้อยละ %	Branch		ร้อยละ %
	จำนวน Number	ร้อยละ %		จำนวน Number	ร้อยละ %		จำนวน Number	ร้อยละ %		จำนวน Number	ร้อยละ %	
<b>รวม</b>	<b>16,756</b>	<b>100</b>	<b>100.0</b>	<b>3</b>	<b>0.0</b>	<b>4</b>	<b>0.0</b>	<b>Total</b>				
เมืองศรีสะเกษ	1,498	100	99.8	2	0.1	1	0.1	Mueang Si Sa Ket				
ยางชุมน้อย	158	100	100	-	-	-	-	Yang Chum Noi				
กันทรารมย์	1,365	100	100	-	-	-	-	Kanthararom				
กันทรลักษ์	1,628	100	99.9	-	-	1	0.1	Kantharalak				
ขุนันท์	1,077	100	100	-	-	-	-	Khukhan				
ไพรบึง	228	100	100	-	-	-	-	Phrai Bung				
ปรังคฤ์	2,335	100	100	-	-	-	-	Prang Kiu				
ขุนหาญ	337	100	100	-	-	-	-	Khun Han				
ราษีไศล	629	100	99.8	-	-	1	0.2	Rasi Salai				
อุทุมพรพิสัย	3,048	100	99.9	1	0.0	1	0.0	Uthumphon Phisai				
บึงบูรพ์	290	100	100	-	-	-	-	Bung Bun				
ห้วยทับทัน	291	100	100	-	-	-	-	Huai Thap Than				
โนนคูณ	581	100	100	-	-	-	-	Non Khun				
ศรีรัตนะ	367	100	100	-	-	-	-	Si Rattana				
น้ำเกลี้ยง	73	100	100	-	-	-	-	Nam Kiang				
วังหิน	909	100	100	-	-	-	-	Wang Hin				
ภูสิงห์	620	100	100	-	-	-	-	Pu Sing				
เมืองจันทร์	169	100	100	-	-	-	-	Mueang Chan				
เบญจลักษ์	102	100	100	-	-	-	-	Ben Cha Lak				
พยุห์	285	100	100	-	-	-	-	Pha Yu				
กิ่ง อ.โพธิ์ศรีสุวรรณ	178	100	100	-	-	-	-	King A.Pho Si Suwan				
กิ่ง อ.ศิลาลาด	587	100	100	-	-	-	-	King A.Si La Lat				

ที่มา : สำนักงานอุตสาหกรรม พ.ศ.2550 จังหวัดศรีสะเกษ สำนักงานสถิติแห่งชาติ กระทรวงเทคโนโลยีสารสนเทศและการสื่อสาร

Source : The 2007 Industrial Census, Sisaket Province, National Statistical Office, Ministry of Information and Communication Technology

ตาราง 3 จำนวนและร้อยละของสถานประกอบการอุตสาหกรรมการผลิต จำแนกตามระยะเวลาในการดำเนินงานกิจการ และอำเภอ

TABLE 3 NUMBER AND PERCENTAGE OF MANUFACTURING ESTABLISHMENTS BY PERIOD OF OPERATION AND AMPHOE

อำเภอ	ระยะเวลาในการดำเนินงานกิจการ (ปี) Period of operation (Year)														Amphoe
	จำนวนสถานประกอบการ		< 5		5 - 9		10 - 19		20 - 29		≥ 30		จำนวน	ร้อยละ	
	จำนวน	ร้อยละ	จำนวน	ร้อยละ	จำนวน	ร้อยละ	จำนวน	ร้อยละ	จำนวน	ร้อยละ	จำนวน	ร้อยละ			
Number	%	Number	%	Number	%	Number	%	Number	%	Number	%	Number	%		
<b>รวม</b>	16,756	100	3,965	23.7	4,818	28.8	4,092	24.4	1,661	9.9	2,220	13.3			
เมืองศรีสะเกษ	1,498	100	784	52.4	65	4.3	264	17.6	340	22.7	45	3	Mueang Si Sa Ket		
ยางชุมน้อย	158	100	17	11	17	10.8	3	1.9	10	6.4	110	69.9	Yang Chum Noi		
กันทรารมย์	1,365	100	91	6.6	308	22.6	530	38.8	123	9	313	23	Kanthararom		
กันทรลักษ์	1,628	100	157	9.7	563	34.6	673	41.4	3	0.2	232	14.2	Kantharaklak		
บุขันธ์	1,077	100	673	62.5	134	12.4	249	23.1	21	2	-	-	Khukhan		
ไพรบึง	228	100	52	22.9	156	68.3	19	8.3	-	-	1	0.4	Phrai Bung		
ปรางค์กู๋	2,335	100	610	26.1	765	32.8	367	15.7	167	7.1	426	18.3	Prang Ku		
ขุนหาญ	337	100	267	79.2	27	7.9	40	11.8	4	1	-	-	Khun Han		
ราษีไศล	629	100	157	24.9	51	8	189	30.1	109	17.4	123	19.6	Rasi Salai		
อุทุมพรพิสัย	3,048	100	299	9.8	1,328	43.6	581	19.1	344	11.3	497	16.3	Uthumphon Phisai		
บึงนาราง	290	100	5	1.8	11	3.7	7	2.5	2	0.8	265	91.2	Bung Bun		
ห้วยทับทัน	291	100	111	38.2	10	3.4	148	50.9	20	6.8	2	0.7	Huai Thap Than		
โนนคูณ	581	100	148	25.5	120	20.6	313	53.9	-	-	-	-	Non Khun		
ศรีรัตนะ	367	100	39	10.6	200	54.6	23	6.4	104	28.5	-	-	Si Rattana		
น้ำเกลี้ยง	73	100	15	19.8	10	13.3	3	4.1	46	62.8	-	-	Nam Kliang		
วังหิน	909	100	255	28	294	32.3	199	21.9	161	17.7	-	-	Wang Hin		
ภูสิงห์	620	100	25	4	488	78.7	4	0.7	-	-	103	16.6	Pu Sing		
เมืองจันทร์	169	100	19	11.5	19	11	17	9.8	115	67.7	-	-	Mueang Chan		
เบญจลักษ์	102	100	43	42.8	52	51.6	6	5.6	-	-	-	-	Ben Cha Lak		
พยุห์	285	100	8	2.8	34	11.8	141	49.4	-	-	103	36	Pha Yu		
กิ่ง อ.โพธิ์ศรีสุวรรณ	178	100	24	13.7	128	72	26	14.3	-	-	-	-	King A.Pho Si Suwan		
กิ่ง อ.สิลาการ	587	100	165	28	40	6.9	290	49.5	92	15.6	-	-	King A.Si La Lat		

ที่มา : สำมะโนอุตสาหกรรม พ.ศ.2550 จังหวัดศรีสะเกษ สำนักงานสถิติแห่งชาติ กระทรวงเทคโนโลยีสารสนเทศและการสื่อสาร

Source : The 2007 Industrial Census, Sisaket Province, National Statistical Office, Ministry of Information and Communication Technology

ตาราง 4 จำนวนและร้อยละของสถานประกอบการอุตสาหกรรมผลิต จำนวนตามระยะเวลาการผลิตในปี 2549 และอำเภอ

TABLE 4 NUMBER AND PERCENTAGE OF MANUFACTURING ESTABLISHMENTS BY PERIOD OF OPERATION IN 2006 AND AMPHOE

อำเภอ	ระยะเวลาการผลิต Period of operation in 2006																Amphoe
	จำนวนสถานประกอบการ		เดือน Months				ชั่วโมง Hours per day				รวม Total						
	จำนวน	ร้อยละ	จำนวน	ร้อยละ	จำนวน	ร้อยละ	จำนวน	ร้อยละ	จำนวน	ร้อยละ		จำนวน	ร้อยละ				
	Number	%	Number	%	Number	%	Number	%	Number	%	Number	%	Number	%	Number	%	
	16,756	100	770	4.6	3,533	21.1	1,845	11	10,608	63.3	7,400	44.2	9,184	54.8	172	1	
เมืองศรีสะเกษ	1,498	100	24	1.6	160	10.7	50	3.4	1,264	84.4	510	34	959	64	30	2	Mueang Si Sa Ket
ยางชุมน้อย	158	100	1	0.6	20	12.5	10	6.1	127	80.7	118	74.8	40	25.2	-	-	Yang Chum Noi
กันทรารมย์	1,365	100	268	19.6	207	15.2	139	10.2	751	55	683	50	668	49	14	1	Kanthararom
กันทรลักษ์	1,628	100	19	1.1	66	4	28	1.7	1,516	93.1	754	46.3	869	53.4	6	0.4	Kantharalak
ขุนหาญ	1,077	100	109	10.2	267	24.8	39	3.6	661	61.4	760	70.5	316	29.4	1	0.1	Khukhan
ไพร่บัว	228	100	1	0.4	30	13.3	183	80.3	14	5.9	62	27.1	165	72.5	1	0.4	Phrai Bung
ปรังคัง	2,335	100	97	4.2	348	14.9	470	20.1	1,420	60.8	645	27.6	1,689	72.3	1	0	Prang Ku
ขุนหาญ	337	100	1	0.3	26	7.6	26	7.7	284	84.5	275	81.8	60	17.9	1	0.3	Khun Han
ราษีไศล	629	100	6	1	77	12.3	20	3.2	525	83.5	387	61.6	240	38.1	2	0.3	Rasi Salai
อุทุมพรพิสัย	3,048	100	149	4.9	1,079	35.4	367	12	1,454	47.7	1,073	35.2	1,973	64.7	2	0.1	Uthumphon Phisai
บึงบูรพ์	290	100	-	-	269	92.7	1	0.3	20	7	11	3.9	279	96.1	-	-	Bung Bun
ห้วยทับทัน	291	100	84	28.9	21	7.2	10	3.4	176	60.4	163	56.1	127	43.5	1	0.3	Huai Thap Than
โนนคูณ	581	100	3	0.6	30	5.1	17	2.9	531	91.4	123	21.3	457	78.8	-	-	Non Khun
ศรีรัตนะ	367	100	2	0.5	118	32	27	7.5	220	59.9	266	72.4	101	27.6	-	-	Si Rattana
น้ำเกลี้ยง	73	100	1	1.4	11	15.2	9	12.6	52	70.8	45	61.7	28	38.4	-	-	Nam Kiang
วังหิน	909	100	-	-	255	28	287	31.6	367	40.4	769	84.6	136	15	3	0.4	Wang Hin
ภูสิงห์	620	100	-	-	382	61.6	105	16.9	133	21.5	236	38.1	384	61.9	-	-	Pu Sing
เมืองจันทร์	169	100	1	0.6	15	8.9	15	8.7	138	81.9	139	82.1	30	17.9	-	-	Mueang Chan
เบญจลักษ์	102	100	4	3.7	21	20.6	17	17	60	58.8	44	43.6	57	56.4	-	-	Ben Cha Lak
พยุห์	285	100	-	-	7	2.4	2	0.7	277	96.9	153	53.7	132	46.3	-	-	Pha Yu
กิ่ง อ. โพธิ์ศรีสุวรรณ	178	100	-	-	29	16.3	8	4.8	141	79	29	16	39	22.1	110	61.9	King A. Pho Si Suwan
กิ่ง อ. รัตนวาปี	587	100	-	-	97	16.5	14	2.4	476	81.1	153	26.1	434	73.9	-	-	King A. Si La Lat

ที่มา : สำมะโนอุตสาหกรรม พ.ศ.2550 จังหวัดศรีสะเกษ สำนักงานสถิติแห่งชาติ กระทรวงเทคโนโลยีสารสนเทศและการสื่อสาร

Source : The 2007 Industrial Census, Sisaket Province, National Statistical Office, Ministry of Information and Communication Technology



ตาราง 5 มูลค่าเงินลงทุนจดทะเบียน จำนวนและร้อยละของสถานประกอบการอุตสาหกรรมผลิต จำนวนตามมูลค่าทุนจดทะเบียน และอำเภอ

TABLE 5 VALUE OF REGISTERED CAPITAL, NUMBER AND PERCENTAGE OF MANUFACTURING ESTABLISHMENTS BY VALUE OF REGISTERED CAPITAL AND AMPHOE

อำเภอ	จำนวนสถานประกอบการ ไม่มีทุนจดทะเบียน										มูลค่าทุนจดทะเบียน (ล้านบาท) Registered capital (Million baht)										มูลค่าเงินทุนจดทะเบียน		Amphoe			
	Number of establishments		No value of registered capital		รวม Total		< 1		1 - 9		10 - 49		50 - 99		100 - 199		200 - 499		500 - 999		≥ 1,000			Value of registered capital	%	
	จำนวน	ร้อยละ	จำนวน	ร้อยละ	จำนวน	ร้อยละ	จำนวน	ร้อยละ	จำนวน	ร้อยละ	จำนวน	ร้อยละ	จำนวน	ร้อยละ	จำนวน	ร้อยละ	จำนวน	ร้อยละ	จำนวน	ร้อยละ	จำนวน	ร้อยละ				
<b>รวม</b>	16,756	16,722	99.8	34	0.2	3	8.8	27	79.6	4	11.7	-	-	-	-	-	-	-	-	-	-	-	-	162,486,700	-	Total
เมืองศรีสะเกษ	1,498	1,485	99.15	13	0.9	1	7.9	11	84.2	1	7.9	-	-	-	-	-	-	-	-	-	-	-	-	42,153,400	-	Mueang Si Sa Ket
ขามเฒ่า	158	157	99.37	1	0.6	-	-	1	100	-	-	-	-	-	-	-	-	-	-	-	-	-	-	1,000,000	-	Yang Chum Noi
กันทรารมย์	1,365	1,364	99.93	1	0.1	-	-	1	100	-	-	-	-	-	-	-	-	-	-	-	-	-	-	5,000,000	-	Kanhararom
กันทรลักษ์	1,628	1,616	99.29	12	0.7	1	8.6	11	91.4	-	-	-	-	-	-	-	-	-	-	-	-	-	-	42,633,300	-	Kanbaralak
อุทุมพรพิสัย	1,077	1,077	100	-	-	-	-	-	-	-	-	-	-	-	-	-	-	-	-	-	-	-	-	-	-	Khukhan
ไพรบึง	228	228	100	-	-	-	-	-	-	-	-	-	-	-	-	-	-	-	-	-	-	-	-	-	-	Phrai Bung
ปรังคัง	2,335	2,335	100	-	-	-	-	-	-	-	-	-	-	-	-	-	-	-	-	-	-	-	-	-	-	Prang Ku
ขุนหาญ	337	335	99.41	2	0.6	-	-	1	50	1	50	-	-	-	-	-	-	-	-	-	-	-	-	40,000,000	-	Khun Han
ราษีไศล	629	628	99.84	1	0.2	-	-	1	100	-	-	-	-	-	-	-	-	-	-	-	-	-	-	5,000,000	-	Rasi Salai
อุทุมพรพิสัย	3,048	3,046	99.93	2	0.1	-	-	1	50	1	50	-	-	-	-	-	-	-	-	-	-	-	-	12,400,000	-	Uthumphon Phisai
บึงบูรพ์	290	290	100	-	-	-	-	-	-	-	-	-	-	-	-	-	-	-	-	-	-	-	-	-	-	Bung Bun
หัวแก้ว	291	289	99.31	2	0.7	1	50	-	-	-	1	50	-	-	-	-	-	-	-	-	-	-	-	12,300,000	-	Huai Thap Than
โนนคูณ	581	581	100	-	-	-	-	-	-	-	-	-	-	-	-	-	-	-	-	-	-	-	-	-	-	Non Khun
ศรีรัตนะ	367	366	99.73	1	0.3	-	-	1	100	-	-	-	-	-	-	-	-	-	-	-	-	-	-	2,000,000	-	Si Rattana
น้ำเกลี้ยง	73	73	100	-	-	-	-	-	-	-	-	-	-	-	-	-	-	-	-	-	-	-	-	-	-	Nam Kiang
วังหิน	909	909	100	-	-	-	-	-	-	-	-	-	-	-	-	-	-	-	-	-	-	-	-	-	-	Wang Hin
อุสิงห์	620	620	100	-	-	-	-	-	-	-	-	-	-	-	-	-	-	-	-	-	-	-	-	-	-	Pu Sing
เมืองจันทร์	169	169	100	-	-	-	-	-	-	-	-	-	-	-	-	-	-	-	-	-	-	-	-	-	-	Mueang Chan
เบญจลักษ์	102	102	100	-	-	-	-	-	-	-	-	-	-	-	-	-	-	-	-	-	-	-	-	-	-	Ben Cha Lak
พยุห์	285	285	100	-	-	-	-	-	-	-	-	-	-	-	-	-	-	-	-	-	-	-	-	-	-	Pha Yu
กิ่ง อ.โพธิ์ศรีสุวรรณ	178	178	100	-	-	-	-	-	-	-	-	-	-	-	-	-	-	-	-	-	-	-	-	-	-	King A.Pho Si Suwan
กิ่ง อ.ศิลาลาด	587	587	100	-	-	-	-	-	-	-	-	-	-	-	-	-	-	-	-	-	-	-	-	-	-	King A.Si La Lat

ที่มา : สำนักงานอุตสาหกรรม พ.ศ.2550 จังหวัดศรีสะเกษ สำนักงานสถิติแห่งชาติ กระทรวงเทคโนโลยีสารสนเทศและการสื่อสาร

Source : The 2007 Industrial Census, Sisaket Province, National Statistical Office, Ministry of Information and Communication Technology

ตาราง 6 มูลค่าเงินลงทุนที่ต่างประเทศรวมลงทุนหรือถือหุ้น จำนวนและร้อยละของสถานประกอบการอุตสาหกรรมผลิต จำนวนตามสัดส่วนของการรวมลงทุนหรือถือหุ้นของแต่ละประเทศ และอำเภอ

TABLE 6 VALUE OF FOREIGN INVESTMENT OR SHARE HOLDING, NUMBER AND PERCENTAGE OF MANUFACTURING ESTABLISHMENTS BY PROPORTION OF FOREIGN INVESTMENT OR SHARE HOLDING AND AMPHOE

อำเภอ	จำนวนสถาน- ประกอบการ		ไม่มีต่างประเทศ		รวม		สัดส่วนของการรวมลงทุนหรือถือหุ้น						มูลค่าเงินลงทุนที่ต่างประเทศ รวมลงทุนหรือถือหุ้น		Amphoe
	Number of establishments		No foreign's investment or share holding		Total		<10%		10 - 50%		> 50%		Value of foreign investment or share holding		
	จำนวน Number	ร้อยละ %	จำนวน Number	ร้อยละ %	จำนวน Number	ร้อยละ %	จำนวน Number	ร้อยละ %	จำนวน Number	ร้อยละ %	จำนวน Number	ร้อยละ %	จำนวน Number	ร้อยละ %	
<b>รวม</b>	<b>16,756</b>	<b>100</b>	<b>16,756</b>	<b>100</b>	-	-	-	-	-	-	-	-	-	<b>Total</b>	
เมืองศรีสะเกษ	1,498	100	1,498	100	-	-	-	-	-	-	-	-	-	Mueang Si Sa Ket	
ยางชุมน้อย	158	100	158	100	-	-	-	-	-	-	-	-	-	Yang Chum Noi	
กันทรารมย์	1,365	100	1,365	100	-	-	-	-	-	-	-	-	-	Kanthararom	
กันทรลักษ์	1,628	100	1,628	100	-	-	-	-	-	-	-	-	-	Kantharalak	
อุษัณห์	1,077	100	1,077	100	-	-	-	-	-	-	-	-	-	Khukhan	
ไพรบึง	228	100	228	100	-	-	-	-	-	-	-	-	-	Phrai Bung	
ปราสาท	2,335	100	2,335	100	-	-	-	-	-	-	-	-	-	Prang Ku	
ขุนหาญ	337	100	337	100	-	-	-	-	-	-	-	-	-	Khun Han	
ราษีไศล	629	100	629	100	-	-	-	-	-	-	-	-	-	Rasi Salai	
อุทุมพรพิสัย	3,048	100	3,048	100	-	-	-	-	-	-	-	-	-	Uthumphon Phisai	
บึงบูรพ์	290	100	290	100	-	-	-	-	-	-	-	-	-	Bung Bun	
ห้วยทับทัน	291	100	291	100	-	-	-	-	-	-	-	-	-	Huai Thap Than	
โนนคูณ	581	100	581	100	-	-	-	-	-	-	-	-	-	Non Khun	
ศรีรัตนะ	367	100	367	100	-	-	-	-	-	-	-	-	-	Si Rattana	
น้ำเกลี้ยง	73	100	73	100	-	-	-	-	-	-	-	-	-	Nam Kiang	
วังหิน	909	100	909	100	-	-	-	-	-	-	-	-	-	Wang Hin	
ภูสิงห์	620	100	620	100	-	-	-	-	-	-	-	-	-	Pu Sing	
เมืองจันทร์	169	100	169	100	-	-	-	-	-	-	-	-	-	Mueang Chan	
เบญจลักษ์	102	100	102	100	-	-	-	-	-	-	-	-	-	Ben Cha Lak	
พยุห์	285	100	285	100	-	-	-	-	-	-	-	-	-	Pha Yu	
กิ่ง อ.โพธิ์ศรีสุวรรณ	178	100	178	100	-	-	-	-	-	-	-	-	-	King A.Pho Si Suwan	
กิ่ง อ.ศิลาลาด	587	100	587	100	-	-	-	-	-	-	-	-	-	King A.Si La Lat	

ที่มา : สำนักสถิติแห่งชาติ กระทรวงเทคโนโลยีสารสนเทศและการสื่อสาร

Source : The 2007 Industrial Census, Sisaket Province, National Statistical Office, Ministry of Information and Communication Technology

ตาราง 7 จำนวนและร้อยละของสถานประกอบการอุตสาหกรรมผลิตที่ต่างประเทศรวมลงทุน จำนวนตามประเทศรวมลงทุนหรือถือหุ้นมากที่สุดเป็นอันดับหนึ่ง และอันดับสอง

TABLE 7 NUMBER AND PERCENTAGE OF MANUFACTURING ESTABLISHMENTS WITH FOREIGN INVESTMENT BY THE FIRST COUNTRY WITH HIGHEST SHARE HOLDING AND AMPHOE

อำเภอ	จำนวนสถานประกอบการ		ไม่มีการลงทุนจาก		มีการลงทุนจาก		ประเทศรวมลงทุนหรือถือหุ้นมากที่สุดเป็นอันดับหนึ่ง The first country with highest share holding												Amphoe				
	Number of establishments		No foreign's investment		With foreign's investment		เกาหลี		ญี่ปุ่น		ไต้หวัน		สิงคโปร์		จีน		สหรัฐอเมริกา			ประเทศในยุโรป		ประเทศอื่น ๆ	
	จำนวน	ร้อยละ	จำนวน	ร้อยละ	จำนวน	ร้อยละ	จำนวน	ร้อยละ	จำนวน	ร้อยละ	จำนวน	ร้อยละ	จำนวน	ร้อยละ	จำนวน	ร้อยละ	จำนวน	ร้อยละ		จำนวน	ร้อยละ	จำนวน	ร้อยละ
<b>รวม</b>	<b>16,756</b>	<b>100</b>	<b>16,756</b>	<b>100</b>	-	-	-	-	-	-	-	-	-	-	-	-	-	-	-	-	-	-	Total
เมืองศรีสะเกษ	1,498	100	1,498	100	-	-	-	-	-	-	-	-	-	-	-	-	-	-	-	-	-	-	Mueang Si Sa Ket
ขามเฒ่า	158	100	158	100	-	-	-	-	-	-	-	-	-	-	-	-	-	-	-	-	-	-	Yang Chum Noi
กันทรารมย์	1,365	100	1,365	100	-	-	-	-	-	-	-	-	-	-	-	-	-	-	-	-	-	-	Kanhararom
กันทรลักษ์	1,628	100	1,628	100	-	-	-	-	-	-	-	-	-	-	-	-	-	-	-	-	-	-	Kanharalak
ขุนเฒ่า	1,077	100	1,077	100	-	-	-	-	-	-	-	-	-	-	-	-	-	-	-	-	-	-	Khukhan
ไพร่ตอง	228	100	228	100	-	-	-	-	-	-	-	-	-	-	-	-	-	-	-	-	-	-	Phrai Bung
ปรางค์กู่	2,335	100	2,335	100	-	-	-	-	-	-	-	-	-	-	-	-	-	-	-	-	-	-	Prang Ku
ขุนหาญ	337	100	337	100	-	-	-	-	-	-	-	-	-	-	-	-	-	-	-	-	-	-	Khun Han
ราษีไศล	629	100	629	100	-	-	-	-	-	-	-	-	-	-	-	-	-	-	-	-	-	-	Rasi Salai
อุทุมพรพิสัย	3,048	100	3,048	100	-	-	-	-	-	-	-	-	-	-	-	-	-	-	-	-	-	-	Uthumphon Phisai
บึงบูรพ์	290	100	290	100	-	-	-	-	-	-	-	-	-	-	-	-	-	-	-	-	-	-	Bung Bun
ห้วยทับทัน	291	100	291	100	-	-	-	-	-	-	-	-	-	-	-	-	-	-	-	-	-	-	Huai Thap Than
โนนคูณ	581	100	581	100	-	-	-	-	-	-	-	-	-	-	-	-	-	-	-	-	-	-	Non Khun
ศรีรัตนะ	367	100	367	100	-	-	-	-	-	-	-	-	-	-	-	-	-	-	-	-	-	-	Si Rattana
น้ำเกลี้ยง	73	100	73	100	-	-	-	-	-	-	-	-	-	-	-	-	-	-	-	-	-	-	Nam Kiang
วังหิน	909	100	909	100	-	-	-	-	-	-	-	-	-	-	-	-	-	-	-	-	-	-	Wang Hin
ภูสิงห์	620	100	620	100	-	-	-	-	-	-	-	-	-	-	-	-	-	-	-	-	-	-	Pu Sing
เมืองจันทร์	169	100	169	100	-	-	-	-	-	-	-	-	-	-	-	-	-	-	-	-	-	-	Mueang Chan
เบญจลักษ์	102	100	102	100	-	-	-	-	-	-	-	-	-	-	-	-	-	-	-	-	-	-	Ben Cha Lak
พยุห์	285	100	285	100	-	-	-	-	-	-	-	-	-	-	-	-	-	-	-	-	-	-	Pha Yu
กิ่ง อ.โพธิ์ศรีสุวรรณ	178	100	178	100	-	-	-	-	-	-	-	-	-	-	-	-	-	-	-	-	-	-	King A.Pho Si Suwan
กิ่ง อ.กีดลาด	587	100	587	100	-	-	-	-	-	-	-	-	-	-	-	-	-	-	-	-	-	-	King A.Si La Lat

ที่มา : สำนักข้อมูลสารสนเทศ พ.ศ.2550 จังหวัดศรีสะเกษ สำนักงานสถิติแห่งชาติ กระทรวงเทคโนโลยีสารสนเทศและการสื่อสาร

Source : The 2007 Industrial Census, Sisaket Province, National Statistical Office, Ministry of Information and Communication Technology

ตาราง 7.1 จำนวนและร้อยละของสถานประกอบการอุตสาหกรรมผลิตที่ต่างประเทศร่วมลงทุน จำนวนตามประเทศร่วมลงทุนหรือถือหุ้นมากที่สุดเป็นอันดับสอง และอำเภอ

TABLE 7.1 NUMBER AND PERCENTAGE OF MANUFACTURING ESTABLISHMENTS WITH FOREIGN INVESTMENT BY THE SECOND COUNTRY WITH HIGHEST SHARE HOLDING AND AMPHOE

อำเภอ	จำนวนสถานประกอบการ ไม่มีการลงทุนจาก			มีการลงทุนจาก			ประเทศร่วมลงทุนหรือถือหุ้นมากที่สุดเป็นอันดับสอง The second country with highest share holding										Amphoe	
	ต่างประทศ			ต่างประทศ			เกาหลี	ญี่ปุ่น	ไต้หวัน	สิงคโปร์	จีน	สหรัฐอเมริกา	ประเทศในยุโรป		ประเทศอื่น ๆ			
	จำนวน	ร้อยละ	Number	จำนวน	ร้อยละ	Number							จำนวน	ร้อยละ	Country in Europe	Other countries		จำนวน
<b>รวม</b>	<b>16,756</b>	<b>100</b>	<b>16,756</b>	<b>100</b>	-	-	-	-	-	-	-	-	-	-	-	-	-	<b>Total</b>
เมืองศรีสะเกษ	1,498	100	1,498	100	-	-	-	-	-	-	-	-	-	-	-	-	-	Mueang Si Sa Ket
ขามเฒ่า	158	100	158	100	-	-	-	-	-	-	-	-	-	-	-	-	-	Yang Chum Noi
กันทรารมย์	1,365	100	1,365	100	-	-	-	-	-	-	-	-	-	-	-	-	-	Kanbhararom
กันทรลักษ์	1,628	100	1,628	100	-	-	-	-	-	-	-	-	-	-	-	-	-	Kanbharalak
ขุนยวม	1,077	100	1,077	100	-	-	-	-	-	-	-	-	-	-	-	-	-	Khukhan
ไพร่ตอง	228	100	228	100	-	-	-	-	-	-	-	-	-	-	-	-	-	Phrai Bung
ปรางค์กู่	2,335	100	2,335	100	-	-	-	-	-	-	-	-	-	-	-	-	-	Prang Ku
ขุนหาญ	337	100	337	100	-	-	-	-	-	-	-	-	-	-	-	-	-	Khun Han
ราษีไศล	629	100	629	100	-	-	-	-	-	-	-	-	-	-	-	-	-	Rasi Salai
อุทุมพรพิสัย	3,048	100	3,048	100	-	-	-	-	-	-	-	-	-	-	-	-	-	Uthumphon Phisai
บึงนาราง	290	100	290	100	-	-	-	-	-	-	-	-	-	-	-	-	-	Bung Bun
หัวขัณฑ์	291	100	291	100	-	-	-	-	-	-	-	-	-	-	-	-	-	Huai Thap Than
โนนคูณ	581	100	581	100	-	-	-	-	-	-	-	-	-	-	-	-	-	Non Khun
ศรีรัตนะ	367	100	367	100	-	-	-	-	-	-	-	-	-	-	-	-	-	Si Rattana
น้ำเกลี้ยง	73	100	73	100	-	-	-	-	-	-	-	-	-	-	-	-	-	Nam Kiang
วังหิน	909	100	909	100	-	-	-	-	-	-	-	-	-	-	-	-	-	Wang Hin
ภูสิงห์	620	100	620	100	-	-	-	-	-	-	-	-	-	-	-	-	-	Pu Sing
เมืองจันทร์	169	100	169	100	-	-	-	-	-	-	-	-	-	-	-	-	-	Mueang Chan
เบญจลักษ์	102	100	102	100	-	-	-	-	-	-	-	-	-	-	-	-	-	Ben Cha Lak
พยุห์	285	100	285	100	-	-	-	-	-	-	-	-	-	-	-	-	-	Pha Yu
กิ่ง อ.โพธิ์ศรีสุวรรณ	178	100	178	100	-	-	-	-	-	-	-	-	-	-	-	-	-	King A.Pho Si Suwan
กิ่ง อ.สิบลำด	587	100	587	100	-	-	-	-	-	-	-	-	-	-	-	-	-	King A.Si La Lat

ที่มา : สำมะโนอุตสาหกรรม พ.ศ.2550 จังหวัดศรีสะเกษ สำนักงานสถิติแห่งชาติ กระทรวงเทคโนโลยีสารสนเทศและการสื่อสาร

Source : The 2007 Industrial Census, Sisaket Province, National Statistical Office, Ministry of Information and Communication Technology

ตาราง 7.2 จำนวนและร้อยละของสถานประกอบการอุตสาหกรรมผลิตที่ต่างประเทศร่วมลงทุน จำนวนตามประเทศร่วมลงทุนหรือถือหุ้นมากที่สุดเป็นอันดับสาม และอำเภอ

TABLE 7.2 NUMBER AND PERCENTAGE OF MANUFACTURING ESTABLISHMENTS WITH FOREIGN INVESTMENT BY THE THIRD COUNTRY WITH HIGHEST SHARE HOLDING AND AMPHOE

อำเภอ	จำนวนสถานประกอบการ		ไม่มีการลงทุนจาก		มีการลงทุนจาก		ประเทศร่วมลงทุนหรือถือหุ้นมากที่สุดเป็นอันดับสาม The third country with highest share holding										Amphoe		
	Number of establishments		ต่างประเทศ		ต่างประเทศ		ต่างประเทศ		ต่างประเทศ		ต่างประเทศ		ต่างประเทศ		ต่างประเทศ			ต่างประเทศ	
	จำนวน	ร้อยละ	จำนวน	ร้อยละ	จำนวน	ร้อยละ	จำนวน	ร้อยละ	จำนวน	ร้อยละ	จำนวน	ร้อยละ	จำนวน	ร้อยละ	จำนวน	ร้อยละ		จำนวน	ร้อยละ
<b>รวม</b>	<b>16,756</b>	<b>100</b>	<b>16,756</b>	<b>100</b>	-	-	-	-	-	-	-	-	-	-	-	-	-	-	<b>Total</b>
เมืองศรีสะเกษ	1,498	100	1,498	100	-	-	-	-	-	-	-	-	-	-	-	-	-	-	Mueang Si Sa Ket
ขงขามน้อย	158	100	158	100	-	-	-	-	-	-	-	-	-	-	-	-	-	-	Yang Chum Noi
กันทรารมย์	1,365	100	1,365	100	-	-	-	-	-	-	-	-	-	-	-	-	-	-	Kanbharom
กันทรลักษ์	1,628	100	1,628	100	-	-	-	-	-	-	-	-	-	-	-	-	-	-	Kanharalak
ขุนเฒ่า	1,077	100	1,077	100	-	-	-	-	-	-	-	-	-	-	-	-	-	-	Khakhan
ไพรบึง	228	100	228	100	-	-	-	-	-	-	-	-	-	-	-	-	-	-	Phrai Bung
ปรังคัง	2,335	100	2,335	100	-	-	-	-	-	-	-	-	-	-	-	-	-	-	Prang Ku
ขุนหาญ	337	100	337	100	-	-	-	-	-	-	-	-	-	-	-	-	-	-	Khun Han
ราษีไศล	629	100	629	100	-	-	-	-	-	-	-	-	-	-	-	-	-	-	Rasi Salai
อุทุมพรพิสัย	3,048	100	3,048	100	-	-	-	-	-	-	-	-	-	-	-	-	-	-	Uthumphon Phisai
บึงบูรพ์	290	100	290	100	-	-	-	-	-	-	-	-	-	-	-	-	-	-	Bung Bun
หัวท่อมบ้าน	291	100	291	100	-	-	-	-	-	-	-	-	-	-	-	-	-	-	Huai Thap Than
โนนคูณ	581	100	581	100	-	-	-	-	-	-	-	-	-	-	-	-	-	-	Non Khun
ศรีรัตนะ	367	100	367	100	-	-	-	-	-	-	-	-	-	-	-	-	-	-	Si Rattana
น้ำเกลี้ยง	73	100	73	100	-	-	-	-	-	-	-	-	-	-	-	-	-	-	Nam Kiang
วังหิน	909	100	909	100	-	-	-	-	-	-	-	-	-	-	-	-	-	-	Wang Hin
ภูสิงห์	620	100	620	100	-	-	-	-	-	-	-	-	-	-	-	-	-	-	Pu Sing
เมืองจันทร์	169	100	169	100	-	-	-	-	-	-	-	-	-	-	-	-	-	-	Mueang Chan
เบญจลักษ์	102	100	102	100	-	-	-	-	-	-	-	-	-	-	-	-	-	-	Ben Cha Lak
พยุห์	285	100	285	100	-	-	-	-	-	-	-	-	-	-	-	-	-	-	Pha Yu
กิ่ง อ.โพธิ์สุวรรณ	178	100	178	100	-	-	-	-	-	-	-	-	-	-	-	-	-	-	King A.Pho Si Suwan
กิ่ง อ.สิบลำด	587	100	587	100	-	-	-	-	-	-	-	-	-	-	-	-	-	-	King A.Si La Lat

ที่มา : สำนักสถิติแห่งชาติ กระทรวงเทคโนโลยีสารสนเทศและการสื่อสาร

Source : The 2007 Industrial Census, Sisaket Province, National Statistical Office, Ministry of Information and Communication Technology

ตาราง 8 จำนวนและร้อยละของสถานประกอบการอุตสาหกรรมการผลิต จำนวนตามการส่งเสริมการลงทุน จากสำนักงานคณะกรรมการส่งเสริมการลงทุน และอำเภอ

TABLE 8 NUMBER AND PERCENTAGE OF MANUFACTURING ESTABLISHMENTS BY INVESTMENT PROMOTION FROM BOARD OF INVESTMENT (BOI) AND AMPHOE

อำเภอ	จำนวนสถานประกอบการ		การส่งเสริมการลงทุนจากสำนักงานคณะกรรมการส่งเสริมการลงทุน				Amphoe
	Number of establishments		Investment promotion from board of investment (BOI)				
	จำนวน Number	ร้อยละ %	จำนวน Number	ร้อยละ %	จำนวน Number	ร้อยละ %	
			ไม่มี (No)		มี (Yes)		
			จำนวน Number	ร้อยละ %	จำนวน Number	ร้อยละ %	
<b>รวม</b>	<b>16,756</b>	<b>100</b>	<b>16,753</b>	<b>99.98</b>	<b>3</b>	<b>0.02</b>	<b>Total</b>
เมืองศรีสะเกษ	1,498	100	1,498	100	-	-	Mueang Si Sa Ket
ยางชุมน้อย	158	100	157	99.37	1	0.63	Yang Chum Noi
กันทรารมย์	1,365	100	1,364	99.93	1	0.07	Kanthararom
กันทรลักษ์	1,628	100	1,627	99.94	1	0.06	Kantharalak
อุษัณห์	1,077	100	1,077	100	-	-	Khukhan
ไพรบึง	228	100	228	100	-	-	Phrai Bung
ปรางค์กู๋	2,335	100	2,335	100	-	-	Prang Ku
ขุนหาญ	337	100	337	100	-	-	Khun Han
ราษีไศล	629	100	629	100	-	-	Rasi Salai
อุทุมพรพิสัย	3,048	100	3,048	100	-	-	Uthumphon Phisai
บึงบูรพ์	290	100	290	100	-	-	Bung Bun
ห้วยทับทัน	291	100	291	100	-	-	Huai Thap Than
โนนคูณ	581	100	581	100	-	-	Non Khun
ศรีรัตนะ	367	100	367	100	-	-	Si Rattana

ตาราง 8 จำนวนและร้อยละของสถานประกอบการอุตสาหกรรมการผลิต จำนวนตามการส่งเสริมการลงทุน จากสำนักงานคณะกรรมการส่งเสริมการลงทุน และอำเภอ (ต่อ)

TABLE 8 NUMBER AND PERCENTAGE OF MANUFACTURING ESTABLISHMENTS BY INVESTMENT PROMOTION FROM BOARD OF INVESTMENT (BOI) AND AMPHOE (Contd.)

อำเภอ	จำนวนสถานประกอบการ		การส่งเสริมการลงทุนจากสำนักงานคณะกรรมการส่งเสริมการลงทุน				Amphoe
	Number of establishments		Investment promotion from board of investment (BOI)				
	จำนวน Number	ร้อยละ %	จำนวน Number	ร้อยละ %	จำนวน Number	ร้อยละ %	
นำแก๊ส	73	100	73	100	-	-	Nam Kiang
วังหิน	909	100	909	100	-	-	Wang Hin
ภูสิงห์	620	100	620	100	-	-	Pu Sing
เมืองจันทร์	169	100	169	100	-	-	Mueang Chan
เบญจลักษ์	102	100	102	100	-	-	Ben Cha Lak
พยุห์	285	100	285	100	-	-	Pha Yu
กิ่ง อ.โพธิ์ศรีสุวรรณ	178	100	178	100	-	-	King A.Pho Si Suwan
กิ่ง อ.ศิลาลาด	587	100	587	100	-	-	King A.Si La Lat

ที่มา : สำมะโนอุตสาหกรรม พ.ศ.2550 จังหวัดศรีสะเกษ สำนักงานสถิติแห่งชาติ กระทรวงเทคโนโลยีสารสนเทศและการสื่อสาร

Source : The 2007 Industrial Census, Sisaket Province, National Statistical Office, Ministry of Information and Communication Technology

ตาราง 9 มูลค่าการส่งออกจำนวนและร้อยละของสถานประกอบการอุตสาหกรรมผลิต จำนวนตามร้อยละของการส่งออกผลิตภัณฑ์ไปยังต่างประเทศ และอำเภอ

TABLE 9 VALUE OF EXPORT, NUMBER AND PERCENTAGE OF MANUFACTURING ESTABLISHMENTS BY PERCENTAGE OF EXPORT AND AMPHOE

อำเภอ	จำนวนสถานประกอบการ		ร้อยละการส่งออก										มูลค่าการส่งออก Value of export	Amphoe																	
	ไม่มีการส่งออก		Percentage of export																												
	จำนวน establishments	ร้อยละ	จำนวน	ร้อยละ	จำนวน	ร้อยละ	จำนวน	ร้อยละ	จำนวน	ร้อยละ	จำนวน	ร้อยละ			จำนวน	ร้อยละ															
<b>รวม</b>	<b>16,756</b>	<b>100</b>	<b>16,753</b>	<b>100</b>	<b>3</b>	<b>0</b>	-	-	-	-	-	-	-	-	-	-	-	<b>94,611,440</b>	<b>66.7</b>	<b>2</b>	<b>33.3</b>	<b>1</b>	<b>33.3</b>	<b>1</b>	<b>33.3</b>	<b>2</b>	<b>66.7</b>	<b>Total</b>			
เมืองศรีสะเกษ	1,498	100	1,498	100	-	-	-	-	-	-	-	-	-	-	-	-	-	-	-	-	-	-	-	-	-	-	-	-	-	Mueang Si Sa Ket	
ขงขุนเมือ	158	100	157	99.4	1	0.6	-	-	-	-	-	-	-	-	-	-	-	-	-	-	-	-	-	-	-	-	-	-	-	Yang Chum Noi	
กันทรารมย์	1,365	100	1,364	99.9	1	0.1	-	-	-	-	-	-	-	-	-	-	-	-	-	-	-	-	-	-	-	-	-	-	-	Kanthararom	
กันทรลักษ์	1,628	100	1,627	99.9	1	0.1	-	-	-	-	-	-	-	-	-	-	-	-	-	-	-	-	-	-	-	-	-	-	-	Kantharalak	
ขุขันธ์	1,077	100	1,077	100	-	-	-	-	-	-	-	-	-	-	-	-	-	-	-	-	-	-	-	-	-	-	-	-	-	Khukhan	
ไพรบึง	228	100	228	100	-	-	-	-	-	-	-	-	-	-	-	-	-	-	-	-	-	-	-	-	-	-	-	-	-	Phrai Bung	
ปรางกู่	2,335	100	2,335	100	-	-	-	-	-	-	-	-	-	-	-	-	-	-	-	-	-	-	-	-	-	-	-	-	-	Prang Ku	
ขุนหาญ	337	100	337	100	-	-	-	-	-	-	-	-	-	-	-	-	-	-	-	-	-	-	-	-	-	-	-	-	-	Khun Han	
รายไศด	629	100	629	100	-	-	-	-	-	-	-	-	-	-	-	-	-	-	-	-	-	-	-	-	-	-	-	-	-	Rasi Salai	
อุทุมพรพิสัย	3,048	100	3,048	100	-	-	-	-	-	-	-	-	-	-	-	-	-	-	-	-	-	-	-	-	-	-	-	-	-	Uthumphon Phisai	
บึงบูรพ์	290	100	290	100	-	-	-	-	-	-	-	-	-	-	-	-	-	-	-	-	-	-	-	-	-	-	-	-	-	Bung Bun	
หัวทับทัน	291	100	291	100	-	-	-	-	-	-	-	-	-	-	-	-	-	-	-	-	-	-	-	-	-	-	-	-	-	Huai Thap Than	
โนนคูณ	581	100	581	100	-	-	-	-	-	-	-	-	-	-	-	-	-	-	-	-	-	-	-	-	-	-	-	-	-	Non Khun	
ศรีรัตนะ	367	100	367	100	-	-	-	-	-	-	-	-	-	-	-	-	-	-	-	-	-	-	-	-	-	-	-	-	-	Si Rattana	
น้ำเกลี้ยง	73	100	73	100	-	-	-	-	-	-	-	-	-	-	-	-	-	-	-	-	-	-	-	-	-	-	-	-	-	-	Nam Kiang
วังหิน	909	100	909	100	-	-	-	-	-	-	-	-	-	-	-	-	-	-	-	-	-	-	-	-	-	-	-	-	-	-	Wang Hin
ภูสิงห์	620	100	620	100	-	-	-	-	-	-	-	-	-	-	-	-	-	-	-	-	-	-	-	-	-	-	-	-	-	-	Pu Sing
เมืองจันทร์	169	100	169	100	-	-	-	-	-	-	-	-	-	-	-	-	-	-	-	-	-	-	-	-	-	-	-	-	-	-	Mueang Chan
เบญจลักษ์	102	100	102	100	-	-	-	-	-	-	-	-	-	-	-	-	-	-	-	-	-	-	-	-	-	-	-	-	-	-	Ben Cha Lak
พยุห์	285	100	285	100	-	-	-	-	-	-	-	-	-	-	-	-	-	-	-	-	-	-	-	-	-	-	-	-	-	-	Pha Yu
กิ่ง อ. โพธิ์ศรีสุวรรณ	178	100	178	100	-	-	-	-	-	-	-	-	-	-	-	-	-	-	-	-	-	-	-	-	-	-	-	-	-	-	King A.Pho Si Suwan
กิ่ง อ. ศึกลาด	587	100	587	100	-	-	-	-	-	-	-	-	-	-	-	-	-	-	-	-	-	-	-	-	-	-	-	-	-	-	King A.Si La Lat

ที่มา : สำมะโนอุตสาหกรรม พ.ศ.2550 จังหวัดศรีสะเกษ สำนักงานสถิติแห่งชาติ กระทรวงเทคโนโลยีสารสนเทศและการสื่อสาร

Source : The 2007 Industrial Census, Sisaket Province, National Statistical Office, Ministry of Information and Communication Technology.



ตาราง 10 จำนวนและร้อยละของสถานประกอบการอุตสาหกรรมผลิต จำนวนตามประเทศที่มีการส่งผลิตไปจำหน่าย และอำเภอ

TABLE 10 NUMBER AND PERCENTAGE OF MANUFACTURING ESTABLISHMENTS BY EXPORTED COUNTRY OF PRODUCT AND AMPHOE

อำเภอ	จำนวนสถานประกอบการ		ไม่มีการส่งออก		มีการส่งออก		ประเทศที่ส่งออก Exported country												Amphoe					
	Number of establishments		No export		Export		ญี่ปุ่น Japan		ไต้หวัน Taiwan		สิงคโปร์ Singapore		จีน China		สหรัฐอเมริกา USA		ประเทศในยุโรป Country in Europe			ประเทศอื่น ๆ Other countries				
	จำนวน	ร้อยละ	จำนวน	ร้อยละ	จำนวน	ร้อยละ	จำนวน	ร้อยละ	จำนวน	ร้อยละ	จำนวน	ร้อยละ	จำนวน	ร้อยละ	จำนวน	ร้อยละ	จำนวน	ร้อยละ		จำนวน	ร้อยละ	จำนวน	ร้อยละ	
<b>รวม</b>	<b>16,756</b>	<b>100</b>	<b>16,753</b>	<b>100</b>	<b>3</b>	<b>0</b>	<b>1</b>	<b>33.3</b>	-	-	-	-	-	-	-	-	<b>2</b>	<b>66.7</b>	-	-	-	-	<b>Total</b>	
เมืองศรีสะเกษ	1,498	100	1,498	100	-	-	-	-	-	-	-	-	-	-	-	-	-	-	-	-	-	-	-	Mueang Si Sa Ket
ยางชุมน้อย	158	100	157	99.4	1	0.6	1	100	-	-	-	-	-	-	-	-	-	-	-	-	-	-	-	Yang Chum Noi
กันทรารมย์	1,365	100	1,364	99.9	1	0.1	-	-	-	-	-	-	-	-	-	-	1	100	-	-	-	-	-	Kanthararom
กันทรลักษ์	1,628	100	1,627	99.9	1	0.1	-	-	-	-	-	-	-	-	-	-	1	100	-	-	-	-	-	Kantharalak
อุทุมพรพิสัย	1,077	100	1,077	100	-	-	-	-	-	-	-	-	-	-	-	-	-	-	-	-	-	-	-	Khukhan
ไพร่บัว	228	100	228	100	-	-	-	-	-	-	-	-	-	-	-	-	-	-	-	-	-	-	-	Phrai Bung
ปรางค์กู่	2,335	100	2,335	100	-	-	-	-	-	-	-	-	-	-	-	-	-	-	-	-	-	-	-	Prang Ku
ขุนหาญ	337	100	337	100	-	-	-	-	-	-	-	-	-	-	-	-	-	-	-	-	-	-	-	Khun Han
ราษีไศล	629	100	629	100	-	-	-	-	-	-	-	-	-	-	-	-	-	-	-	-	-	-	-	Rasi Salai
อุทุมพรพิสัย	3,048	100	3,048	100	-	-	-	-	-	-	-	-	-	-	-	-	-	-	-	-	-	-	-	Uthumphon Phisai
บึงบูรพ์	290	100	290	100	-	-	-	-	-	-	-	-	-	-	-	-	-	-	-	-	-	-	-	Bung Bun
ห้วยทับทัน	291	100	291	100	-	-	-	-	-	-	-	-	-	-	-	-	-	-	-	-	-	-	-	Huai Thap Than
โนนคูณ	581	100	581	100	-	-	-	-	-	-	-	-	-	-	-	-	-	-	-	-	-	-	-	Non Khun
ศรีรัตนะ	367	100	367	100	-	-	-	-	-	-	-	-	-	-	-	-	-	-	-	-	-	-	-	Si Rattana
น้ำเกลี้ยง	73	100	73	100	-	-	-	-	-	-	-	-	-	-	-	-	-	-	-	-	-	-	-	Nam Kiang
วังหิน	909	100	909	100	-	-	-	-	-	-	-	-	-	-	-	-	-	-	-	-	-	-	-	Wang Hin
ภูสิงห์	620	100	620	100	-	-	-	-	-	-	-	-	-	-	-	-	-	-	-	-	-	-	-	Pu Sing
เมืองจันทร์	169	100	169	100	-	-	-	-	-	-	-	-	-	-	-	-	-	-	-	-	-	-	-	Mueang Chan
เบญจลักษ์	102	100	102	100	-	-	-	-	-	-	-	-	-	-	-	-	-	-	-	-	-	-	-	Ben Cha Lak
พยุห์	285	100	285	100	-	-	-	-	-	-	-	-	-	-	-	-	-	-	-	-	-	-	-	Pha Yu
กิ่ง อ.โพธิ์ศรีสุวรรณ	178	100	178	100	-	-	-	-	-	-	-	-	-	-	-	-	-	-	-	-	-	-	-	King A.Pho Si Suwan
กิ่ง อ.สิกาต	587	100	587	100	-	-	-	-	-	-	-	-	-	-	-	-	-	-	-	-	-	-	-	King A.Si La Lat

ที่มา : สำมะโนอุตสาหกรรม พ.ศ.2550 จังหวัดศรีสะเกษ สำนักงานสถิติแห่งชาติ กระทรวงเทคโนโลยีสารสนเทศและการสื่อสาร

Source : The 2007 Industrial Census, Sisaket Province, National Statistical Office, Ministry of Information and Communication Technology

ตาราง 11 มูลค่าการใช้วัตถุดิบหรือวัสดุประกอบการผลิตที่มาจากต่างประเทศ จำนวนและร้อยละของสถานประกอบการอุตสาหกรรมผลิต จำแนกตามการใช้วัตถุดิบฯ และอำเภอ

TABLE 11. VALUE OF IMPORTED MATERIALS AND COMPONENTS, NUMBER AND PERCENTAGE OF MANUFACTURING ESTABLISHMENTS BY USE OF IMPORTED MATERIALS AND COMPONENTS AND AMPHOE

อำเภอ	จำนวนสถานประกอบการ		ร้อยละของวัตถุดิบหรือวัสดุประกอบที่มาจากต่างประเทศ Percentage of use of imported materials and components										มูลค่าการใช้วัตถุดิบฯ		Amphoe												
	ไม่มีการใช้		< 10		10 - 19		20 - 29		30 - 39		40 - 49		50 - 59			60 - 69		70 - 79		80 - 89		90 - 99		100			
	จำนวน	ร้อยละ	จำนวน	ร้อยละ	จำนวน	ร้อยละ	จำนวน	ร้อยละ	จำนวน	ร้อยละ	จำนวน	ร้อยละ	จำนวน	ร้อยละ		จำนวน	ร้อยละ	จำนวน	ร้อยละ	จำนวน	ร้อยละ	จำนวน	ร้อยละ	จำนวน	ร้อยละ		
<b>รวม</b>	<b>16,756</b>	<b>100</b>	<b>16,752</b>	<b>99.98</b>	<b>4</b>	<b>0.02</b>	-	-	-	-	-	-	-	-	-	-	-	-	-	-	-	-	-	-	<b>15,531,158</b>	<b>Total</b>	
เมืองศรีสะเกษ	1,498	100	1,498	100	-	-	-	-	-	-	-	-	-	-	-	-	-	-	-	-	-	-	-	-	-	Mueang Si Sa Ket	
ขงขุ่นน้อย	158	100	157	99.37	1	0.63	-	-	-	-	-	-	-	-	-	-	-	-	-	-	-	-	-	-	1	100	Yang Chum Noi
กันทรารมย์	1,365	100	1,364	99.93	1	0.07	-	-	-	-	-	-	-	-	-	-	-	-	-	-	-	-	-	-	1	100	Kanhararom
กันทรลักษ์	1,628	100	1,627	99.94	1	0.06	-	-	-	-	-	-	-	-	-	-	-	-	-	-	-	-	-	-	1	100	Kanharalak
ขุนขันธ์	1,077	100	1,077	100	-	-	-	-	-	-	-	-	-	-	-	-	-	-	-	-	-	-	-	-	-	-	Khukhan
ไพรบึง	228	100	228	100	-	-	-	-	-	-	-	-	-	-	-	-	-	-	-	-	-	-	-	-	-	-	Phrai Bung
ปรางค์กู่	2,335	100	2,335	100	-	-	-	-	-	-	-	-	-	-	-	-	-	-	-	-	-	-	-	-	-	-	Prang Ku
ขุนหาญ	337	100	337	100	-	-	-	-	-	-	-	-	-	-	-	-	-	-	-	-	-	-	-	-	-	-	Khun Han
ราษีไศล	629	100	629	100	-	-	-	-	-	-	-	-	-	-	-	-	-	-	-	-	-	-	-	-	-	-	Rasi Salai
อุทุมพรพิสัย	3,048	100	3,047	99.97	1	0.03	-	-	-	-	-	-	-	-	-	-	-	-	-	-	-	-	-	-	1	100	Uthumphon Phisai
บึงบูรพ์	290	100	290	100	-	-	-	-	-	-	-	-	-	-	-	-	-	-	-	-	-	-	-	-	-	-	Bung Bun
หัวขัณฑ์	291	100	291	100	-	-	-	-	-	-	-	-	-	-	-	-	-	-	-	-	-	-	-	-	-	-	Huai Thap Than
โนนคูณ	581	100	581	100	-	-	-	-	-	-	-	-	-	-	-	-	-	-	-	-	-	-	-	-	-	-	Non Khun
ศรีรัตนะ	367	100	367	100	-	-	-	-	-	-	-	-	-	-	-	-	-	-	-	-	-	-	-	-	-	-	Si Rattana
น้ำเกลี้ยง	73	100	73	100	-	-	-	-	-	-	-	-	-	-	-	-	-	-	-	-	-	-	-	-	-	-	Nam Kiang
วังคัน	909	100	909	100	-	-	-	-	-	-	-	-	-	-	-	-	-	-	-	-	-	-	-	-	-	-	Wang Hin
อุสิงห์	620	100	620	100	-	-	-	-	-	-	-	-	-	-	-	-	-	-	-	-	-	-	-	-	-	-	Pu Sing
เมืองจันทร์	169	100	169	100	-	-	-	-	-	-	-	-	-	-	-	-	-	-	-	-	-	-	-	-	-	-	Mueang Chan
เบญจักษ์	102	100	102	100	-	-	-	-	-	-	-	-	-	-	-	-	-	-	-	-	-	-	-	-	-	-	Ben Cha Lak
พยุห์	285	100	285	100	-	-	-	-	-	-	-	-	-	-	-	-	-	-	-	-	-	-	-	-	-	-	Pha Yu
กิ่ง อ.โพธิ์ศรีสุวรรณ	178	100	178	100	-	-	-	-	-	-	-	-	-	-	-	-	-	-	-	-	-	-	-	-	-	-	King A.Pho Si Suwan
กิ่ง อ.สิลาชาติ	587	100	587	100	-	-	-	-	-	-	-	-	-	-	-	-	-	-	-	-	-	-	-	-	-	-	King A.Si La Lat

ที่มา : สำนักนโยบายและแผนเศรษฐกิจและสังคมแห่งชาติ กระทรวงเทคโนโลยีสารสนเทศและการสื่อสาร

Source : The 2007 Industrial Census, Sisaket Province, National Statistical Office, Ministry of Information and Communication Technology

ตาราง 12 จำนวนและร้อยละของสถานประกอบการอุตสาหกรรมผลิต จำนวนตามอัตราการที่ใช้กำลังการผลิตปี 2549 และอำเภอ

TABLE 12 NUMBER AND PERCENTAGE OF MANUFACTURING ESTABLISHMENTS BY PERCENTAGE OF CAPACITY UTILIZATION IN 2006 AND AMPHOE

อำเภอ	อัตราการที่ใช้กำลังการผลิตปี 2549 Percentage of capacity utilization in 2006													เฉลี่ยต่อสถาน- ประกอบการ Average per establishment											
	จำนวนสถานประกอบการ		< 10		10 - 19		20 - 29		30 - 39		40 - 49		50 - 59		60 - 69		70 - 79		80 - 89		90 - 99		≥100		
	จำนวน	ร้อยละ	จำนวน	ร้อยละ	จำนวน	ร้อยละ	จำนวน	ร้อยละ	จำนวน	ร้อยละ	จำนวน	ร้อยละ	จำนวน		ร้อยละ	จำนวน	ร้อยละ	จำนวน	ร้อยละ	จำนวน	ร้อยละ	จำนวน	ร้อยละ	จำนวน	ร้อยละ
<b>รวม</b>	<b>16,756</b>	<b>100</b>	<b>301</b>	<b>1.8</b>	<b>478</b>	<b>2.9</b>	<b>773</b>	<b>4.6</b>	<b>956</b>	<b>5.7</b>	<b>244</b>	<b>1.5</b>	<b>1,121</b>	<b>6.7</b>	<b>523</b>	<b>3.1</b>	<b>686</b>	<b>4.1</b>	<b>755</b>	<b>4.5</b>	<b>913</b>	<b>5.5</b>	<b>10,007</b>	<b>59.7</b>	<b>80.5</b>
เมืองศรีสะเกษ	1,498	100	-	-	5	0.4	3	0.2	248	16.5	3	0.2	60	4	19	1.3	10	0.7	17	1.2	45	3	1,087	72.6	84.9
บางมูลนาก	158	100	-	-	1	0.6	-	-	-	-	1	0.6	1	0.6	2	1.3	3	1.9	6	3.8	4	2.4	140	88.8	96.7
กันทรารมย์	1,365	100	1	0.1	266	19.5	4	0.3	6	0.5	12	0.9	14	1	23	1.7	2	0.2	149	11	9	0.7	878	64.3	79.5
กันทรลักษ์	1,628	100	5	0.3	11	0.7	5	0.3	4	0.3	15	0.9	38	2.3	19	1.2	60	3.7	14	0.9	26	1.6	1,431	87.9	95.2
ขุนยวม	1,077	100	104	9.7	85	7.8	89	8.2	32	2.9	1	0.1	111	10.3	36	3.3	152	14.1	78	7.3	109	10.1	281	26.1	62.9
ไพร่แดง	228	100	-	-	-	-	5	2	9	4.1	1	0.4	2	0.9	5	2.2	2	0.9	9	4.1	2	0.9	193	84.5	93
ปรางค์กู่	2,335	100	-	-	97	4.2	6	0.3	1	0	7	0.3	22	0.9	201	8.6	4	0.2	4	0.2	266	11.4	1,728	74	91
ขุนหาญ	337	100	-	-	-	-	-	-	2	0.5	-	-	17	4.9	3	0.9	148	43.9	18	5.5	5	1.5	145	43	82.5
ราษีไศล	629	100	-	-	4	0.7	117	18.6	6	1	-	-	11	1.7	12	2	3	0.5	7	1.1	52	8.2	417	66.3	82
อุทุมพรพิสัย	3,048	100	104	3.4	-	-	9	0.3	350	11.5	86	2.8	645	21.2	4	0.1	276	9.1	168	5.5	259	8.5	1,148	37.7	72.1
บึงบูรพ์	290	100	-	-	-	-	-	-	3	1.1	-	-	4	1.3	1	0.3	1	0.3	2	0.7	-	-	15	5	29.9
ห้วยทับทัน	291	100	83	28.6	1	0.3	-	-	1	0.3	4	1.3	13	4.6	6	2.1	2	0.7	4	1.4	3	1	174	59.7	68.8
โนนคูณ	581	100	-	-	3	0.6	9	1.6	4	0.7	11	1.9	10	1.8	4	0.7	3	0.5	21	3.7	-	-	515	88.6	94.8
ศรีรัตนะ	367	100	-	-	-	-	2	0.6	7	1.9	1	0.3	2	0.5	25	6.7	2	0.5	91	24.9	4	1.1	233	63.5	90
น้ำเกลี้ยง	73	100	-	-	-	-	2	2.7	5	6.5	-	-	3	4.7	1	1.4	1	1.4	-	-	3	3.7	59	79.7	89.9
วังหิน	909	100	-	-	-	-	5	0.6	1	0.1	-	-	109	12	143	15.7	1	0.1	17	1.9	-	-	633	69.6	86.9
ภูสิงห์	620	100	-	-	-	-	105	16.9	266	42.8	13	2	4	0.7	-	-	4	0.7	116	18.7	2	0.3	111	17.9	51.9
เมืองจันทร์	169	100	-	-	1	0.6	-	-	-	-	-	-	22	13.2	7	3.9	1	0.6	10	5.8	2	1.2	126	74.7	90.1
เบญจลักษ์	102	100	3	2.7	4	3.7	5	4.9	4	4.4	-	-	5	4.9	5	4.6	-	-	4	3.9	-	-	72	70.9	82.9
พยุห์	285	100	-	-	-	-	140	49.1	-	-	3	1	3	1.1	-	-	2	0.7	1	0.4	122	42.8	14	5	55.1
กิ่ง อ.โพธิ์ศรีสุวรรณ	178	100	-	-	-	-	-	-	5	2.8	-	-	19	10.8	-	-	6	3.4	5	2.7	1	0.6	142	79.8	91.1
กิ่ง อ.เสียมะคา	587	100	-	-	-	-	3	0.5	2	0.3	87	14.7	6	1	7	1.2	3	0.5	13	2.2	-	-	467	79.5	89.4

ที่มา : สำนักข้อมูลสารสนเทศจังหวัดศรีสะเกษ สำนักงานสถิติแห่งชาติ กระทรวงเทคโนโลยีสารสนเทศและการสื่อสาร

Source : The 2007 Industrial Census, Sisaket Province, National Statistical Office, Ministry of Information and Communication Technology

ตอนที่ 2 ข้อสรุปไปขงสถาบันประกอบการ  
จำแนกตามขนาดขงสถาบันประกอบการ

## สารบัญตารางสถิติ

- ตอนที่ 2 ข้อมูลทั่วไปของสถานประกอบการ จำแนกตามขนาดของสถานประกอบการ**
- ตาราง 1** จำนวนและร้อยละของสถานประกอบการอุตสาหกรรมการผลิต จำแนกตามรูปแบบการจัดตั้งตามกฎหมาย และขนาดของสถานประกอบการ
- ตาราง 2** จำนวนและร้อยละของสถานประกอบการอุตสาหกรรมการผลิต จำแนกตามรูปแบบการจัดตั้งทางเศรษฐกิจ และขนาดของสถานประกอบการ
- ตาราง 3** จำนวนและร้อยละของสถานประกอบการอุตสาหกรรมการผลิต จำแนกตามระยะเวลาในการดำเนินกิจการ และขนาดของสถานประกอบการ
- ตาราง 4** จำนวนและร้อยละของสถานประกอบการอุตสาหกรรมการผลิต จำแนกตามระยะเวลาการผลิตในปี 2549 และขนาดของสถานประกอบการ
- ตาราง 5** มูลค่าเงินลงทุนจดทะเบียน จำนวนและร้อยละของสถานประกอบการอุตสาหกรรมการผลิต จำแนกตามมูลค่าทุนจดทะเบียน และขนาดของสถานประกอบการ
- ตาราง 6** มูลค่าเงินทุนที่ต่างประเทศร่วมลงทุนหรือถือหุ้นจำนวนและร้อยละของสถานประกอบการอุตสาหกรรมการผลิต จำแนกตามสัดส่วนของการร่วมลงทุนหรือถือหุ้นของต่างประเทศ และขนาดของสถานประกอบการ
- ตาราง 7** จำนวนและร้อยละของสถานประกอบการอุตสาหกรรมการผลิตที่ต่างประเทศร่วมลงทุน จำแนกตามประเทศร่วมลงทุนหรือถือหุ้นมากที่สุดเป็นอันดับหนึ่ง และขนาดของสถานประกอบการ
- ตาราง 7.1** จำนวนและร้อยละของสถานประกอบการอุตสาหกรรมการผลิตที่ต่างประเทศร่วมลงทุน จำแนกตามประเทศร่วมลงทุนหรือถือหุ้นมากที่สุดเป็นอันดับสอง และขนาดของสถานประกอบการ
- ตาราง 7.2** จำนวนและร้อยละของสถานประกอบการอุตสาหกรรมการผลิตที่ต่างประเทศร่วมลงทุน จำแนกตามประเทศร่วมลงทุนหรือถือหุ้นมากที่สุดเป็นอันดับสาม และขนาดของสถานประกอบการ
- ตาราง 8** จำนวนและร้อยละของสถานประกอบการอุตสาหกรรมการผลิตจำแนกตามการส่งเสริมการลงทุน จากสำนักงานคณะกรรมการส่งเสริมการลงทุน และขนาดของสถานประกอบการ
- ตาราง 9** มูลค่าการส่งออก จำนวนและร้อยละของสถานประกอบการอุตสาหกรรมการผลิต จำแนกตามร้อยละของการส่งออกผลผลิตออกไปจำหน่ายต่างประเทศ และขนาดของสถานประกอบการ
- ตาราง 10** จำนวนและร้อยละของสถานประกอบการอุตสาหกรรมการผลิต จำแนกตามประเทศที่มีการส่งผลผลิตไปจำหน่าย และขนาดของสถานประกอบการ
- ตาราง 11** มูลค่าการใช้วัตถุดิบหรือวัสดุประกอบการผลิตที่มาจากต่างประเทศ จำนวนและร้อยละของสถานประกอบการอุตสาหกรรมการผลิต จำแนกตามการใช้วัตถุดิบฯ และขนาดของสถานประกอบการ
- ตาราง 12** จำนวนและร้อยละของสถานประกอบการอุตสาหกรรมการผลิต จำแนกตามอัตราการใช้กำลังการผลิตต่อปี 2549 และขนาดของสถานประกอบการ

ตาราง 1 จำนวนและร้อยละของสถานประกอบการอุตสาหกรรมการผลิต จำนวนตามรูปแบบการจัดตั้งตามกฎหมาย และขนาดของสถานประกอบการ

TABLE 1 NUMBER AND PERCENTAGE OF MANUFACTURING ESTABLISHMENTS BY FORM OF LEGAL ORGANIZATION AND SIZE OF ESTABLISHMENT

จำนวนสถาน- ประกอบการ	จำนวน ร้อยละ	ส่วนบุคคล Individual	ห้างหุ้นส่วนสามัญ นิติบุคคล		บริษัทจำกัด (มหาชน)	ส่วนราชการ รัฐวิสาหกิจ	สหกรณ์ Cooperatives	อื่นๆ Others	Size of establishment					
			จำนวน	ร้อยละ						จำนวน	ร้อยละ			
Number of establishments		proprietor	จำนวน	ร้อยละ	Company limited, public company limited	Government, state-enterprise								
จำนวน	ร้อยละ	จำนวน	ร้อยละ	จำนวน	ร้อยละ	จำนวน	ร้อยละ	จำนวน	ร้อยละ					
Number	%	Number	%	Number	%	Number	%	Number	%					
<b>รวม</b>	<b>16,756</b>	<b>100</b>	<b>15,636</b>	<b>93.3</b>	<b>27</b>	<b>0.2</b>	<b>11</b>	<b>0.1</b>	<b>1</b>	<b>0.0</b>	<b>1,080</b>	<b>6.4</b>	<b>Total</b>	
1-15 คน	16,392	100	15,617	95.3	20	0.1	-	-	-	-	755	4.6	1 - 15 persons	
16-25 คน	188	100	11	5.9	3	1.6	2	1.1	-	-	172	91.5	16 - 25 persons	
26-30 คน	64	100	5	7.8	1	1.6	-	-	-	-	58	90.6	26 - 30 persons	
31-50 คน	77	100	3	3.9	3	3.9	2	2.6	-	1	1.3	68	88.3	31 - 50 persons
51-200 คน	35	100	-	-	-	-	7	20.0	1	2.9	-	27	77.1	51 - 200 persons
มากกว่า 200 คน	-	-	-	-	-	-	-	-	-	-	-	-	-	More than 200 persons

ที่มา : สำมะโนอุตสาหกรรม พ.ศ.2550 จังหวัดศรีสะเกษ สำนักงานสถิติแห่งชาติ กระทรวงเทคโนโลยีสารสนเทศและการสื่อสาร

Source : The 2007 Industrial Census, Sisaket Province, National Statistical Office, Ministry of Information and Communication Technology

ตาราง 2 จำนวนและร้อยละของสถานประกอบการอุตสาหกรรมผลิต จำแนกตามรูปแบบการจัดตั้งทางเศรษฐกิจ และขนาดของสถานประกอบการ

TABLE 2 NUMBER AND PERCENTAGE OF MANUFACTURING ESTABLISHMENTS BY FORM OF ECONOMIC ORGANIZATION AND SIZE OF ESTABLISHMENT

ขนาดของสถานประกอบการ	จำนวนสถานประกอบการ			สำนักงานหนึ่งเดียว			สำนักงานใหญ่			สำนักงานสาขา		
	Number of establishments			Single unit			Head office			Branch		
	จำนวน	ร้อยละ	%	จำนวน	ร้อยละ	%	จำนวน	ร้อยละ	%	จำนวน	ร้อยละ	%
รวม	16,756	100	100	16,749	100	100	3	0	0	4	0	0
1-15 คน	16,392	100	100	16,392	100	100	-	-	-	-	-	1 - 15 persons
16-25 คน	188	100	100	186	98.9	98.9	1	0.5	0.5	1	0.5	16 - 25 persons
26-30 คน	64	100	100	64	100	100	-	-	-	-	-	26 - 30 persons
31-50 คน	77	100	100	75	97.4	97.4	2	2.6	2.6	-	-	31 - 50 persons
51-200 คน	35	100	100	32	91.4	91.4	-	-	-	3	8.6	51 - 200 persons
มากกว่า 200 คน	-	-	-	-	-	-	-	-	-	-	-	More than 200 persons

ที่มา : สำมะโนอุตสาหกรรม พ.ศ.2550 จังหวัดศรีสะเกษ สำนักงานสถิติแห่งชาติ กระทรวงเทคโนโลยีสารสนเทศและการสื่อสาร

Source : The 2007 Industrial Census, Sisaket Province, National Statistical Office, Ministry of Information and Communication Technology

ตาราง 3 จำนวนและร้อยละของสถานประกอบการอุตสาหกรรมผลิต จำแนกตามระยะเวลาในการดำเนินงาน และขนาดของสถานประกอบการ

TABLE 3 NUMBER AND PERCENTAGE OF MANUFACTURING ESTABLISHMENTS BY PERIOD OF OPERATION AND SIZE OF ESTABLISHMENT

ขนาดของสถานประกอบการ	จำนวนสถานประกอบการ												Size of establishment
	ระยะเวลาในการดำเนินงาน (ปี) Period of operation (Year)												
	< 5		5 - 9		10 - 19		20 - 29		≥ 30				
จำนวน	ร้อยละ	จำนวน	ร้อยละ	จำนวน	ร้อยละ	จำนวน	ร้อยละ	จำนวน	ร้อยละ	จำนวน	ร้อยละ	จำนวน	ร้อยละ
Number	%	Number	%	Number	%	Number	%	Number	%	Number	%	Number	%
<b>รวม</b>	<b>16,756</b>	<b>100</b>	<b>3,965</b>	<b>23.7</b>	<b>4,818</b>	<b>28.8</b>	<b>4,092</b>	<b>24.4</b>	<b>1,661</b>	<b>9.9</b>	<b>2,220</b>	<b>13.3</b>	<b>Total</b>
1 - 15 คน	16,392	100	3,830	23.4	4,681	28.6	4,017	24.5	1,652	10.1	2,212	13.5	1 - 15 persons
16 - 25 คน	188	100	73	38.8	69	36.7	38	20.2	4	2.1	4	2.1	16 - 25 persons
26 - 30 คน	64	100	27	42.2	26	40.6	8	12.5	1	1.6	2	3.1	26 - 30 persons
31 - 50 คน	77	100	21	27.3	31	40.3	20	26	3	3.9	2	2.6	31 - 50 persons
51 - 200 คน	35	100	14	40	11	31.4	9	25.7	1	2.9	-	-	51 - 200 persons
มากกว่า 200 คน	-	-	-	-	-	-	-	-	-	-	-	-	More than 200 persons

ที่มา : สำมะโนอุตสาหกรรม พ.ศ.2550 จังหวัดศรีสะเกษ สำนักงานสถิติแห่งชาติ กระทรวงเทคโนโลยีสารสนเทศและการสื่อสาร

Source : The 2007 Industrial Census, Sisaket Province, National Statistical Office, Ministry of Information and Communication Technology



ตาราง 4 จำนวนและร้อยละของสถานประกอบการอุตสาหกรรมผลิต จำนวนตามระยะเวลาการผลิตในปี 2549 และขนาดของสถานประกอบการ

TABLE 4 NUMBER AND PERCENTAGE OF MANUFACTURING ESTABLISHMENTS BY PERIOD OF OPERATION IN 2006 AND SIZE OF ESTABLISHMENT

จำนวนสถานประกอบการ		ระยะเวลาการผลิต Period of operation in 2006										Size of establishment					
ขนาดของสถานประกอบการ	Number of establishments	เดือน Months					ชั่วโมง Hours per day										
		ร้อยละ	จำนวน	ร้อยละ	จำนวน	ร้อยละ	จำนวน	ร้อยละ	จำนวน	ร้อยละ	จำนวน	ร้อยละ	จำนวน	ร้อยละ			
จำนวน	%	ร้อยละ	จำนวน	%	จำนวน	%	จำนวน	%	จำนวน	%	จำนวน	%	จำนวน	%			
รวม	16,756	100	770	4.6	3,533	21.1	1,845	11.0	10,608	63.3	7,400	44.2	9,184	54.8	172	1	Total
1 - 15 คน	16,392	100	755	4.6	3,423	20.9	1,781	10.9	10,433	63.6	7,266	44.3	8,964	54.7	162	1	1 - 15 persons
16 - 25 คน	188	100	9	4.8	66	35.1	35	18.6	78	41.5	61	32.5	122	64.9	5	2.7	16 - 25 persons
26 - 30 คน	64	100	2	3.1	21	32.8	10	15.6	31	48.4	21	32.8	42	65.6	1	1.6	26 - 30 persons
31 - 50 คน	77	100	3	3.9	19	24.7	12	15.6	43	55.8	34	44.2	42	54.6	1	1.3	31 - 50 persons
51 - 200 คน	35	100	1	2.9	4	11.4	7	20	23	65.7	18	51.4	14	40	3	8.6	51 - 200 persons
มากกว่า 200 คน	-	-	-	-	-	-	-	-	-	-	-	-	-	-	-	-	More than 200 persons

ที่มา : สำมะโนอุตสาหกรรม พ.ศ.2550 จังหวัดศรีสะเกษ สำนักงานสถิติแห่งชาติ กระทรวงเทคโนโลยีสารสนเทศและการสื่อสาร

Source : The 2007 Industrial Census, Sisaket Province, National Statistical Office, Ministry of Information and Communication Technology

ตาราง 5 มูลค่าเงินลงทุนจดทะเบียน จำนวนและร้อยละของสถานประกอบการอุตสาหกรรมผลิต จำนวนตามมูลค่าทุนจดทะเบียน และขนาดของสถานประกอบการ

TABLE 5 VALUE OF REGISTERED CAPITAL, NUMBER AND PERCENTAGE OF MANUFACTURING ESTABLISHMENTS BY VALUE OF REGISTERED CAPITAL AND SIZE OF ESTABLISHMENT

ขนาดของสถานประกอบการ	จำนวนสถานประกอบการ		มูลค่าทุนจดทะเบียน (ล้านบาท) Registered capital (Million baht)										มูลค่าเงินลงทุนจดทะเบียน Value of registered capital	Size of establishment						
	ไม่มีทุนจดทะเบียน No value of registered capital		Registered capital (Million baht)																	
	จำนวน establishments	ร้อยละ %	รวม Total	< 1	1 - 9	10 - 49	50 - 99	100 - 199	200 - 499	500 - 999	≥ 1,000									
	จำนวน Number	ร้อยละ %	จำนวน Number	ร้อยละ %	จำนวน Number	ร้อยละ %	จำนวน Number	ร้อยละ %	จำนวน Number	ร้อยละ %	จำนวน Number	ร้อยละ %	จำนวน Number	ร้อยละ %	จำนวน Number	ร้อยละ %	จำนวน Number	ร้อยละ %		
<b>รวม</b>	<b>16,756</b>	<b>100</b>	<b>16,722</b>	<b>99.8</b>	<b>34</b>	<b>0.2</b>	<b>3</b>	<b>8.8</b>	<b>27</b>	<b>79.6</b>	<b>4</b>	<b>11.7</b>	-	-	-	-	-	-	<b>162,486,700</b>	<b>Total</b>
1 - 15 คน	16,392	100	16,372	99.9	20	0.1	2	9.9	18	90.2	-	-	-	-	-	-	-	-	53,686,700	1 - 15 persons
16 - 25 คน	188	100	184	97.9	4	2.1	-	-	4	100	-	-	-	-	-	-	-	-	17,500,000	16 - 25 persons
26 - 30 คน	64	100	63	98.4	1	1.6	1	100	-	-	-	-	-	-	-	-	-	-	200,000	26 - 30 persons
31 - 50 คน	77	100	72	93.5	5	6.5	-	-	2	40	3	60	-	-	-	-	-	-	43,100,000	31 - 50 persons
51 - 200 คน	35	100	31	88.6	4	11.4	-	-	3	75	1	25	-	-	-	-	-	-	48,000,000	51 - 200 persons
มากกว่า 200 คน	-	-	-	-	-	-	-	-	-	-	-	-	-	-	-	-	-	-	-	More than 200 persons

ที่มา : สำนักงานอุตสาหกรรม พ.ศ.2550 จังหวัดศรีสะเกษ สำนักงานสถิติแห่งชาติ กระทรวงเทคโนโลยีสารสนเทศและการสื่อสาร

Source : The 2007 Industrial Census, Sisaket Province, National Statistical Office, Ministry of Information and Communication Technology

ตาราง 6 มูลค่าเงินลงทุนที่ต่างประเทศร่วมลงทุนหรือถือหุ้น จำนวนและร้อยละของสถานประกอบการอุตสาหกรรมการผลิต จำนวนตามสัดส่วนของการร่วมลงทุนหรือถือหุ้นของต่างประเทศ และขนาดของสถานประกอบการ

TABLE 6 VALUE OF FOREIGN INVESTMENT OR SHARE HOLDING, NUMBER AND PERCENTAGE OF MANUFACTURING ESTABLISHMENTS BY PROPORTION OF FOREIGN INVESTMENT OR SHARE HOLDING AND SIZE OF ESTABLISHMENT

ขนาดของสถานประกอบการ	จำนวนสถาน- ประกอบการ		ไม่มีต่างประเทศ		ส่วนของการร่วมลงทุนหรือถือหุ้น		สัดส่วนของการร่วมลงทุนหรือถือหุ้น		มูลค่าเงินลงทุนที่ต่างประเทศ	
	จำนวน	ร้อยละ	รวมลงทุนหรือถือหุ้น		Proportion of foreign investment or share holding		Value of foreign investment or share holding		Size of establishment	
			Number of establishments	No foreign's investment or share holding	รวม	Total	< 10%	10 - 50%		> 50%
	จำนวน	ร้อยละ	จำนวน	ร้อยละ	จำนวน	ร้อยละ	จำนวน	ร้อยละ	จำนวน	ร้อยละ
	Number	%	Number	%	Number	%	Number	%	Number	%
<b>รวม</b>	<b>16,756</b>	<b>100</b>	<b>16,756</b>	<b>100</b>	-	-	-	-	-	-
1 - 15 คน	16,392	100	16,392	100	-	-	-	-	-	1 - 15 persons
16 - 25 คน	188	100	188	100	-	-	-	-	-	16 - 25 persons
26 - 30 คน	64	100	64	100	-	-	-	-	-	26 - 30 persons
31 - 50 คน	77	100	77	100	-	-	-	-	-	31 - 50 persons
51 - 200 คน	35	100	35	100	-	-	-	-	-	51 - 200 persons
มากกว่า 200 คน	-	-	-	-	-	-	-	-	-	More than 200 persons

ที่มา : สำนักอุตสาหกรรม พ.ศ.2550 จังหวัดสระแก้ว สำนักงานสถิติแห่งชาติ กระทรวงเทคโนโลยีสารสนเทศและการสื่อสาร

Source : The 2007 Industrial Census, Sisaket Province, National Statistical Office, Ministry of Information and Communication Technology

ตาราง 7 จำนวนและร้อยละของสถานประกอบการอุตสาหกรรมผลิตที่ต่างประเภทร่วมลงทุน จำนวนตามประเทศร่วมลงทุนหรือถือหุ้นมากที่สุดเป็นอันดับหนึ่ง และขนาดของสถานประกอบการ

TABLE 7 NUMBER AND PERCENTAGE OF MANUFACTURING ESTABLISHMENTS WITH FOREIGN INVESTMENT BY THE FIRST COUNTRY WITH HIGHEST SHARE HOLDING AND SIZE OF ESTABLISHMENT

ขนาดของสถานประกอบการ	จำนวนสถานประกอบการ		ไม่มีการลงทุนจากต่างประเทศ		มีการลงทุนจากต่างประเทศ		ประเทศร่วมลงทุนหรือถือหุ้นมากที่สุดเป็นอันดับหนึ่ง The first country with highest share holding							Size of establishment	
	จำนวน	ร้อยละ	จำนวน	ร้อยละ	จำนวน	ร้อยละ	เกาหลี	ญี่ปุ่น	ไต้หวัน	สิงคโปร์	จีน	สหรัฐอเมริกา	Country in Europe		Other countries
Number of establishments	Number	%	No foreign investment	%	With foreign investment	%	Korea	Japan	Taiwan	Singapore	China	USA	Country in Europe	Number %	
รวม	16,756	100	16,756	100	-	-	-	-	-	-	-	-	-	-	Total
1 - 15 คน	16,392	100	16,392	100	-	-	-	-	-	-	-	-	-	-	1 - 15 persons
16 - 25 คน	188	100	188	100	-	-	-	-	-	-	-	-	-	-	16 - 25 persons
26 - 30 คน	64	100	64	100	-	-	-	-	-	-	-	-	-	-	26 - 30 persons
31 - 50 คน	77	100	77	100	-	-	-	-	-	-	-	-	-	-	31 - 50 persons
51 - 200 คน	35	100	35	100	-	-	-	-	-	-	-	-	-	-	51 - 200 persons
มากกว่า 200 คน	-	-	-	-	-	-	-	-	-	-	-	-	-	-	More than 200 persons

ที่มา : สำมะโนอุตสาหกรรม พ.ศ.2550 จังหวัดศรีสะเกษ สำนักงานสถิติแห่งชาติ กระทรวงเทคโนโลยีสารสนเทศและการสื่อสาร

Source : The 2007 Industrial Census, Sisaket Province, National Statistical Office, Ministry of Information and Communication Technology

ตาราง 7.1 จำนวนและร้อยละของสถานประกอบการอุตสาหกรรมผลิตที่ต่างประเทศร่วมลงทุน จำนวนตามประเทศร่วมลงทุนหรือถือหุ้นมากที่สุดเป็นอันดับสอง และขนาดของสถานประกอบการ

TABLE 7.1 NUMBER AND PERCENTAGE OF MANUFACTURING ESTABLISHMENTS WITH FOREIGN INVESTMENT BY THE SECOND COUNTRY WITH HIGHEST SHARE HOLDING AND SIZE OF ESTABLISHMENT

ขนาดของสถานประกอบการ	จำนวนสถานประกอบการ		ไม่มีการลงทุนจาก		มีการลงทุนจาก		ประเทศร่วมลงทุนหรือถือหุ้นมากที่สุดเป็นอันดับสอง The second country with highest share holding										Size of establishment								
	Number of establishments		No foreign's investment		With foreign's investment		ต่างประเทศ		เกาหลี		ญี่ปุ่น		ไต้หวัน		สิงคโปร์			จีน		สหรัฐอเมริกา		ประเทศในยุโรป		ประเทศอื่น ๆ	
	จำนวน	ร้อยละ	จำนวน	ร้อยละ	จำนวน	ร้อยละ	จำนวน	ร้อยละ	จำนวน	ร้อยละ	จำนวน	ร้อยละ	จำนวน	ร้อยละ	จำนวน	ร้อยละ		จำนวน	ร้อยละ	จำนวน	ร้อยละ	จำนวน	ร้อยละ	จำนวน	ร้อยละ
<b>รวม</b>	<b>16,756</b>	<b>100</b>	<b>16,756</b>	<b>100</b>	-	-	-	-	-	-	-	-	-	-	-	-	-	-	-	-	-	-	-	-	<b>Total</b>
1 - 15 คน	16,392	100	16,392	100	-	-	-	-	-	-	-	-	-	-	-	-	-	-	-	-	-	-	-	-	1 - 15 persons
16 - 25 คน	188	100	188	100	-	-	-	-	-	-	-	-	-	-	-	-	-	-	-	-	-	-	-	-	16 - 25 persons
26 - 30 คน	64	100	64	100	-	-	-	-	-	-	-	-	-	-	-	-	-	-	-	-	-	-	-	-	26 - 30 persons
31 - 50 คน	77	100	77	100	-	-	-	-	-	-	-	-	-	-	-	-	-	-	-	-	-	-	-	-	31 - 50 persons
51 - 200 คน	35	100	35	100	-	-	-	-	-	-	-	-	-	-	-	-	-	-	-	-	-	-	-	-	51 - 200 persons
มากกว่า 200 คน	-	-	-	-	-	-	-	-	-	-	-	-	-	-	-	-	-	-	-	-	-	-	-	-	More than 200 persons

ที่มา : สำนักอุตสาหกรรม พ.ศ.2550 จังหวัดสระแก้ว สำนักงานสถิติแห่งชาติ กระทรวงเทคโนโลยีสารสนเทศและการสื่อสาร

Source : The 2007 Industrial Census, Sisaket Province, National Statistical Office, Ministry of Information and Communication Technology

ตาราง 7.2 จำนวนและร้อยละของสถานประกอบการอุตสาหกรรมผลิตที่ต่างประเทศร่วมลงทุน จำนวนตามประเทศร่วมลงทุนหรือถือหุ้นมากที่สุดเป็นอันดับสาม และขนาดของสถานประกอบการ

TABLE 7.2 NUMBER AND PERCENTAGE OF MANUFACTURING ESTABLISHMENTS WITH FOREIGN INVESTMENT BY THE THIRD COUNTRY WITH HIGHEST SHARE HOLDING AND SIZE OF ESTABLISHMENT

ขนาดของสถานประกอบการ	ไม่มีการลงทุนจาก		มีการลงทุนจาก		ประเทศร่วมลงทุนหรือถือหุ้นมากที่สุดเป็นอันดับสาม The third country with highest share holding																	
	จำนวน	ร้อยละ	จำนวน	ร้อยละ	ต่างประเทศ	จำนวน	ร้อยละ	จำนวน	ร้อยละ	จำนวน	ร้อยละ	จำนวน	ร้อยละ	จำนวน	ร้อยละ	จำนวน	ร้อยละ	จำนวน	ร้อยละ			
Number of establishments	Number	%	Number	%	No foreign's investment	With foreign's investment	%	Number	%	Number	%	Number	%	Number	%	Number	%	Number	%			
รวม	16,756	100	16,756	100	-	-	-	-	-	-	-	-	-	-	-	-	-	-	-	-		
1 - 15 คน	16,392	100	16,392	100	-	-	-	-	-	-	-	-	-	-	-	-	-	-	-	-		
16 - 25 คน	188	100	188	100	-	-	-	-	-	-	-	-	-	-	-	-	-	-	-	-		
26 - 30 คน	64	100	64	100	-	-	-	-	-	-	-	-	-	-	-	-	-	-	-	-		
31 - 50 คน	77	100	77	100	-	-	-	-	-	-	-	-	-	-	-	-	-	-	-	-		
51 - 200 คน	35	100	35	100	-	-	-	-	-	-	-	-	-	-	-	-	-	-	-	-		
มากกว่า 200 คน	-	-	-	-	-	-	-	-	-	-	-	-	-	-	-	-	-	-	-	-		
																					Total	
																						1 - 15 persons
																						16 - 25 persons
																						26 - 30 persons
																						31 - 50 persons
																						51 - 200 persons
																						More than 200 persons

ที่มา : สำมะโนอุตสาหกรรม พ.ศ.2550 จังหวัดศรีสะเกษ สำนักงานสถิติแห่งชาติ กระทรวงเทคโนโลยีสารสนเทศและการสื่อสาร

Source : The 2007 Industrial Census, Sisaket Province, National Statistical Office, Ministry of Information and Communication Technology

ตาราง 8 จำนวนและร้อยละของสถานประกอบการอุตสาหกรรมผลิต จำแนกตามการส่งเสริมการลงทุน จากสำนักงานคณะกรรมการส่งเสริมการลงทุน และขนาดของสถานประกอบการ

TABLE 8 NUMBER AND PERCENTAGE OF MANUFACTURING ESTABLISHMENTS BY INVESTMENT PROMOTION FROM BOARD OF INVESTMENT (BOI) AND SIZE OF ESTABLISHMENT

ขนาดของสถานประกอบการ	จำนวนสถานประกอบการ		การส่งเสริมการลงทุนจากสำนักงานคณะกรรมการส่งเสริมการลงทุน				Size of establishment
	Number of establishments		Investment promotion from board of investment (BOI)				
	จำนวน	ร้อยละ	ไม่มี (No)	มี (Yes)	จำนวน	ร้อยละ	
Number	%	Number	%	Number	%	Number	%
<b>รวม</b>	<b>16,756</b>	<b>100</b>	<b>16,753</b>	<b>100</b>	<b>3</b>	<b>0</b>	<b>Total</b>
1 - 15 คน	16,392	100	16,391	100	1	0	1 - 15 persons
16 - 25 คน	188	100	188	100	-	-	16 - 25 persons
26 - 30 คน	64	100	64	100	-	-	26 - 30 persons
31 - 50 คน	77	100	77	100	-	-	31 - 50 persons
51 - 200 คน	35	100	33	94.3	2	5.7	51 - 200 persons
มากกว่า 200 คน	-	-	-	-	-	-	More than 200 persons

ที่มา : สำนักโน้ตอุตสาหกรรม พ.ศ.2550 จังหวัดศรีสะเกษ สำนักงานสถิติแห่งชาติ กระทรวงเทคโนโลยีสารสนเทศและการสื่อสาร

Source : The 2007 Industrial Census, Sisaket Province, National Statistical Office, Ministry of Information and Communication Technology

TABLE 9 VALUE OF EXPORT, NUMBER AND PERCENTAGE OF MANUFACTURING ESTABLISHMENTS BY PERCENTAGE OF EXPORT AND SIZE OF ESTABLISHMENT

ขนาดของสถานประกอบการ	จำนวนสถานประกอบการ		ร้อยละการส่งออก										มูลค่าการส่งออก Value of export	Size of establishment						
	ไม่มีการส่งออก	มีการส่งออก	Percentage of export																	
Number of establishments	Total		No export										Value of export	Size of establishment						
	Number	%	< 10	10 - 19	20 - 29	30 - 39	40 - 49	50 - 59	60 - 69	70 - 79	80 - 89	90 - 99			100					
จำนวน ร้อยละ	จำนวน ร้อยละ	จำนวน ร้อยละ	จำนวน ร้อยละ	จำนวน ร้อยละ	จำนวน ร้อยละ	จำนวน ร้อยละ	จำนวน ร้อยละ	จำนวน ร้อยละ	จำนวน ร้อยละ	จำนวน ร้อยละ	จำนวน ร้อยละ	จำนวน ร้อยละ	จำนวน ร้อยละ	จำนวน ร้อยละ						
Number %	Number %	Number %	Number %	Number %	Number %	Number %	Number %	Number %	Number %	Number %	Number %	Number %	Number %	Number %						
<b>รวม</b>	<b>16,756</b>	<b>100</b>	<b>16,753</b>	<b>100</b>	<b>3</b>	<b>0</b>	-	-	-	-	-	-	-	<b>1</b>	<b>33.3</b>	<b>2</b>	<b>66.7</b>	<b>94,611,440</b>	<b>Total</b>	
1 - 15 คน	16,392	100	16,391	100	1	0	-	-	-	-	-	-	-	-	-	1	100	1,459,360	1 - 15 persons	
16 - 25 คน	188	100	188	100	-	-	-	-	-	-	-	-	-	-	-	-	-	-	16 - 25 persons	
26 - 30 คน	64	100	64	100	-	-	-	-	-	-	-	-	-	-	-	-	-	-	26 - 30 persons	
31 - 50 คน	77	100	77	100	-	-	-	-	-	-	-	-	-	-	-	-	-	-	31 - 50 persons	
51 - 200 คน	35	100	33	94.3	2	5.7	-	-	-	-	-	-	-	-	1	50	1	50	93,152,080	51 - 200 persons
มากกว่า 200 คน	-	-	-	-	-	-	-	-	-	-	-	-	-	-	-	-	-	-	-	More than 200 persons

ที่มา : สำนักข้อมูลสารสนเทศ พ.ศ.2550 จังหวัดสระแก้ว สำนักงานสถิติแห่งชาติ กระทรวงเทคโนโลยีสารสนเทศและการสื่อสาร

Source : The 2007 Industrial Census, Sisaket Province, National Statistical Office, Ministry of Information and Communication Technology



ตาราง 10 จำนวนและร้อยละของสถานประกอบการอุตสาหกรรมผลิต จำนวนตามประเทศที่มีการส่งผลิตภัณฑ์ไปจำหน่าย และขนาดของสถานประกอบการ

TABLE 10 NUMBER AND PERCENTAGE OF MANUFACTURING ESTABLISHMENTS BY EXPORTED COUNTRY OF PRODUCT AND SIZE OF ESTABLISHMENT

ขนาดของสถานประกอบการ	จำนวนสถานประกอบการ		ไม่มีการส่งออก		มีการส่งออก		ประเทศที่ส่งออก										Size of establishment
	จำนวน	ร้อยละ	จำนวน	ร้อยละ	จำนวน	ร้อยละ	เกาหลี	ญี่ปุ่น	ไต้หวัน	สิงคโปร์	จีน	สหรัฐอเมริกา	ประเทศในยุโรป	ประเทศอื่นๆ			
Number of establishments	Number	%	Number	%	Number	%	Korea	Japan	Taiwan	Singapore	China	USA	Country in Europe	Other countries			
รวม	16,756	100	16,753	100	3	0	-	1	33.3	-	-	-	2	66.7	-	-	Total
1 - 15 คน	16,392	100	16,391	100	1	0	-	1	100	-	-	-	-	-	-	-	1 - 15 persons
16 - 25 คน	188	100	188	100	-	-	-	-	-	-	-	-	-	-	-	-	16 - 25 persons
26 - 30 คน	64	100	64	100	-	-	-	-	-	-	-	-	-	-	-	-	26 - 30 persons
31 - 50 คน	77	100	77	100	-	-	-	-	-	-	-	-	-	-	-	-	31 - 50 persons
51 - 200 คน	35	100	33	94.3	2	5.7	-	-	-	-	-	-	2	100	-	-	51 - 200 persons
มากกว่า 200 คน	-	-	-	-	-	-	-	-	-	-	-	-	-	-	-	-	More than 200 persons

ที่มา : สำนักอุตสาหกรรม พ.ศ.2550 จังหวัดสระแก้ว สำนักงานสถิติแห่งชาติ กระทรวงเทคโนโลยีสารสนเทศและการสื่อสาร

Source : The 2007 Industrial Census, Sisaket Province, National Statistical Office, Ministry of Information and Communication Technology

ตาราง 11 มูลค่าการใช้วัตถุดิบหรือวัสดุประเภทต่างประเภท จำนวนและร้อยละของสถานประกอบการอุตสาหกรรมผลิต จำนวนตามการใช้วัตถุดิบฯ และขนาดของสถานประกอบการ

TABLE 11 VALUE OF IMPORTED MATERIALS AND COMPONENTS, NUMBER AND PERCENTAGE OF MANUFACTURING ESTABLISHMENTS BY USE OF IMPORTED MATERIALS AND SIZE OF ESTABLISHMENT

ขนาดของสถานประกอบการ	จำนวนสถานประกอบการ		ร้อยละของวัตถุดิบหรือวัสดุประเภทที่มาจากต่างประเทศ										มูลค่าการใช้		
	ไม่มีการใช้		ร้อยละของใช้										มูลค่าการใช้		
	จำนวน	ร้อยละ	< 10	10 - 19	20 - 29	30 - 39	40 - 49	50 - 59	60 - 69	70 - 79	80 - 89	90 - 99	วัตถุดิบฯ	Size of establishment	
Number	%	Number	%	Number	%	Number	%	Number	%	Number	%	Number	%	Value of imported materials and components	
<b>รวม</b>	<b>16,756</b>	<b>100</b>	<b>4</b>	<b>0</b>	<b>-</b>	<b>2</b>	<b>50</b>	<b>-</b>	<b>-</b>	<b>-</b>	<b>-</b>	<b>1</b>	<b>25</b>	<b>15,531,158</b>	<b>Total</b>
1 - 15 คน	16,392	100	1	0	-	-	-	-	-	-	-	1	100	300,000	1 - 15 persons
16 - 25 คน	188	100	-	-	-	-	-	-	-	-	-	-	-	-	16 - 25 persons
26 - 30 คน	64	100	-	-	-	-	-	-	-	-	-	-	-	-	26 - 30 persons
31 - 50 คน	77	100	-	-	-	-	-	-	-	-	-	-	-	-	31 - 50 persons
51 - 200 คน	35	100	32	91.4	3	8.6	-	2	66.7	-	-	1	33.3	15,231,158	51 - 200 persons
มากกว่า 200 คน	-	-	-	-	-	-	-	-	-	-	-	-	-	-	More than 200 persons

ที่มา : สำนักอุตสาหกรรม พ.ศ.2550 จังหวัดสระแก้ว สำนักงานสถิติแห่งชาติ กระทรวงเทคโนโลยีสารสนเทศและการสื่อสาร

Source : The 2007 Industrial Census, Sisaket Province, National Statistical Office, Ministry of Information and Communication Technology

ตาราง 12 จำนวนและร้อยละของสถานประกอบการอุตสาหกรรมผลิต จำนวนตามอัตราการใช้กำลังการผลิตต่อปี 2549 และขนาดของสถานประกอบการ

TABLE 12 NUMBER AND PERCENTAGE OF MANUFACTURING ESTABLISHMENTS BY PERCENTAGE OF CAPACITY UTILIZATION IN 2006 AND SIZE OF ESTABLISHMENT

จำนวนสถานประกอบการ		อัตราการใช้กำลังการผลิตต่อปี 2549 Percentage of capacity utilization in 2006											เฉลี่ยต่อสถาน- ประกอบการ	
Number of establishments		< 10	10 - 19	20 - 29	30 - 39	40 - 49	50 - 59	60 - 69	70 - 79	80 - 89	90 - 99	≥100	Average per establishment	
จำนวน ร้อยละ	จำนวน ร้อยละ จำนวน ร้อยละ จำนวน ร้อยละ จำนวน ร้อยละ จำนวน ร้อยละ จำนวน ร้อยละ จำนวน ร้อยละ จำนวน ร้อยละ จำนวน ร้อยละ จำนวน ร้อยละ	Number %	Number %	Number %	Number %	Number %	Number %	Number %	Number %	Number %	Number %	Number %	Size of establishment	
<b>รวม</b>	<b>16,756 100</b>	<b>301 1.8</b>	<b>478 2.9</b>	<b>773 4.6</b>	<b>956 5.7</b>	<b>244 1.5</b>	<b>1,121 6.7</b>	<b>523 3.1</b>	<b>686 4.1</b>	<b>755 4.5</b>	<b>913 5.5</b>	<b>10,007 59.7</b>	<b>80.5</b>	<b>Total</b>
1 - 15 คน	16,392 100	300 1.8	470 2.9	760 4.6	943 5.8	235 1.4	1,098 6.7	490 3.0	645 3.9	693 4.2	878 5.4	9,881 60.3	80.6	1 - 15 persons
16 - 25 คน	188 100	-	5 2.7	6 3.2	7 3.7	5 2.7	11 5.9	16 8.5	20 10.6	33 17.6	22 11.7	63 33.5	77.3	16 - 25 persons
26 - 30 คน	64 100	1 1.6	1 1.6	5 7.8	3 4.7	2 3.1	7 10.9	5 7.8	5 7.8	8 12.5	3 4.7	24 37.5	73.0	26 - 30 persons
31 - 50 คน	77 100	-	1 1.3	1 1.3	3 3.9	2 2.6	2 2.6	9 11.7	11 14.3	12 15.6	8 10.4	28 36.4	79.5	31 - 50 persons
51 - 200 คน	35 100	-	1 2.9	1 2.9	-	-	3 8.6	3 8.6	5 14.3	9 25.7	2 5.7	11 31.4	78.1	51 - 200 persons
มากกว่า 200 คน	-	-	-	-	-	-	-	-	-	-	-	-	-	More than 200 persons

ที่มา : สำมะโนอุตสาหกรรม พ.ศ.2550 จังหวัดศรีสะเกษ สำนักงานสถิติแห่งชาติ กระทรวงเทคโนโลยีสารสนเทศและการสื่อสาร

Source : The 2007 Industrial Census, Sisaket Province, National Statistical Office, Ministry of Information and Communication Technology

ตอนที่ 3 ขั้วมุกที่เอไปขงสถานประกอบการ  
จำแนกตามหมวดอุตสาหกรรม

## สารบัญตารางสถิติ

- ตอนที่ 3 ข้อมูลทั่วไปของสถานประกอบการ จำแนกตามหมวดอุตสาหกรรม**
- ตาราง 1** จำนวนและร้อยละของสถานประกอบการอุตสาหกรรมการผลิต จำแนกตามรูปแบบการจัดตั้งตามกฎหมาย และหมวดอุตสาหกรรม
- ตาราง 2** จำนวนและร้อยละของสถานประกอบการอุตสาหกรรมการผลิต จำแนกตามรูปแบบการจัดตั้งทางเศรษฐกิจ และหมวดอุตสาหกรรม
- ตาราง 3** จำนวนและร้อยละของสถานประกอบการอุตสาหกรรมการผลิต จำแนกตามระยะเวลาในการดำเนินกิจการ และหมวดอุตสาหกรรม
- ตาราง 4** จำนวนและร้อยละของสถานประกอบการอุตสาหกรรมการผลิต จำแนกตามระยะเวลาการผลิตในปี 2549 และหมวดอุตสาหกรรม
- ตาราง 5** มูลค่าเงินลงทุนจดทะเบียน จำนวนและร้อยละของสถานประกอบการอุตสาหกรรมการผลิต จำแนกตามมูลค่าทุนจดทะเบียน และหมวดอุตสาหกรรม
- ตาราง 6** มูลค่าเงินทุนที่ต่างประเทศร่วมลงทุนหรือถือหุ้นจำนวนและร้อยละของสถานประกอบการอุตสาหกรรมการผลิต จำแนกตามสัดส่วนของการร่วมลงทุนหรือถือหุ้นของต่างประเทศ และหมวดอุตสาหกรรม
- ตาราง 7** จำนวนและร้อยละของสถานประกอบการอุตสาหกรรมการผลิตที่ต่างประเทศร่วมลงทุน จำแนกตามประเทศร่วมลงทุนหรือถือหุ้นมากที่สุดเป็นอันดับหนึ่ง และหมวดอุตสาหกรรม
- ตาราง 7.1** จำนวนและร้อยละของสถานประกอบการอุตสาหกรรมการผลิตที่ต่างประเทศร่วมลงทุน จำแนกตามประเทศร่วมลงทุนหรือถือหุ้นมากที่สุดเป็นอันดับสอง และหมวดอุตสาหกรรม
- ตาราง 7.2** จำนวนและร้อยละของสถานประกอบการอุตสาหกรรมการผลิตที่ต่างประเทศร่วมลงทุน จำแนกตามประเทศร่วมลงทุนหรือถือหุ้นมากที่สุดเป็นอันดับสาม และหมวดอุตสาหกรรม
- ตาราง 8** จำนวนและร้อยละของสถานประกอบการอุตสาหกรรมการผลิต จำแนกตามการส่งเสริมการลงทุน จากสำนักงานคณะกรรมการส่งเสริมการลงทุน และหมวดอุตสาหกรรม
- ตาราง 9** มูลค่าการส่งออก จำนวนและร้อยละของสถานประกอบการอุตสาหกรรมการผลิต จำแนกตามร้อยละของการส่งออกผลผลิตออกไปจำหน่ายต่างประเทศและหมวดอุตสาหกรรม
- ตาราง 10** จำนวนและร้อยละของสถานประกอบการอุตสาหกรรมการผลิต จำแนกตามประเทศที่มีการส่งผลผลิตไปจำหน่าย และหมวดอุตสาหกรรม
- ตาราง 11** มูลค่าการใช้วัตถุดิบหรือวัสดุประกอบการผลิตที่มาจากต่างประเทศ จำนวนและร้อยละของสถานประกอบการอุตสาหกรรมการผลิตจำแนกตามการใช้วัตถุดิบฯ และหมวดอุตสาหกรรม
- ตาราง 12** จำนวนและร้อยละของสถานประกอบการอุตสาหกรรมการผลิต จำแนกตามอัตราการใช้กำลังการผลิตต่อปี 2549 และหมวดอุตสาหกรรม

ตาราง 1 จำนวนและร้อยละของสถานประกอบการอุตสาหกรรมการผลิต จำนวนตามรูปแบบการจัดตั้งตามกฎหมาย และหมวดอุตสาหกรรม

TABLE 1 NUMBER AND PERCENTAGE OF MANUFACTURING ESTABLISHMENTS BY FORM OF LEGAL ORGANIZATION AND DIVISION OF INDUSTRY

รหัส Code	หมวดอุตสาหกรรม												Division of Industry		
	จำนวนสถาน- ประกอบกร		ส่วนบุคคล		หุ้นส่วนสามัญ		บริษัทจำกัด		ส่วนราชการ		สหกรณ์			อื่น ๆ	
	จำนวน	ร้อยละ	จำนวน	ร้อยละ	จำนวน	ร้อยละ	จำนวน	ร้อยละ	จำนวน	ร้อยละ	จำนวน	ร้อยละ		จำนวน	ร้อยละ
	16,756	100	15,636	93.3	27	0.2	11	0.1	1	0	1	0	1,080	6.4	Total
15 การผลิตผลิตภัณฑ์อาหารและเครื่องดื่ม	5,769	100	5,498	95.3	18	0.3	6	0.1	-	-	1	0	246	4.3	Manufacture of food products and beverages
16 การผลิตผลิตภัณฑ์ยาสูบ	-	-	-	-	-	-	-	-	-	-	-	-	-	-	Manufacture of tobacco products
17 การผลิตสิ่งทอ	5,888	100	5,374	91.3	-	-	1	0.0	-	-	-	-	513	8.7	Manufacture of textiles
18 การผลิตเครื่องแต่งกาย รวมทั้งการตกแต่งและซ่อมเสื้อผ้า	1,616	100	1,492	92.3	1.0	0.1	3	0.2	-	-	-	-	120	7.4	Manufacture of wearing apparel; dressing and dyeing of fur
19 การฟอกและตกแต่งหนังฟอก รวมทั้งการผลิตกระเป๋าเดินทาง กระเป๋าถือ อนามัย เครื่องเขียนและเครื่องสำอาง	61	100	60	98.4	-	-	1	1.6	-	-	-	-	-	-	Tanning and dressing of leather; manufacture of luggage, handbags, saddlery, harness and footwear
20 การผลิตไม้และผลิตภัณฑ์จากไม้และไม่ถือ ยกเว้น เฟอร์นิเจอร์ รวมทั้งการผลิตสิ่งของที่ทำจากฟางและวัสดุจากถ่านอื่นๆ	2,163	100	2,068	95.6	2	0.1	-	-	-	-	-	-	93	4.3	Manufacture of wood and of products of wood and cork, except furniture; manufacture of articles of straw and plaiting materials
21 การผลิตกระดาษและผลิตภัณฑ์กระดาษ	-	-	-	-	-	-	-	-	-	-	-	-	-	-	Manufacture of paper and paper products
22 การพิมพ์โฆษณา การพิมพ์ และการทำเส้นเย็บเล่ม	28	100	28	100	-	-	-	-	-	-	-	-	-	-	Publishing, printing and reproduction of recorded media
23 การผลิตผลิตภัณฑ์จากไม้สัก ผลิตภัณฑ์ที่ได้จากการกลั่นน้ำมันปิโตรเลียมและเชื้อเพลิงปรมาณู	-	-	-	-	-	-	-	-	-	-	-	-	-	-	Manufacture of coke, refined petroleum products and nuclear fuel
24 การผลิตเคมีภัณฑ์และผลิตภัณฑ์เคมี	83	100	39	46.6	1	1.2	-	-	-	-	-	-	43	52.2	Manufacture of chemicals and chemical products
25 การผลิตผลิตภัณฑ์ยางและพลาสติก	5	100	5	100	-	-	-	-	-	-	-	-	-	-	Manufacture of rubber and plastics products
26 การผลิตผลิตภัณฑ์จากแร่โอโลหะ	145	100	134	92.8	4	2.76	-	-	-	-	-	-	7	4.5	Manufacture of other non-metallic mineral products
27 การผลิตโลหะขั้นพื้นฐาน	8	100	8	100	-	-	-	-	-	-	-	-	-	-	Manufacture of basic metals
28 การผลิตผลิตภัณฑ์ที่ทำจากโลหะประดิษฐ์ ยกเว้นเครื่องจักรและอุปกรณ์	371	100	362	97.6	-	-	-	-	-	-	-	-	9	2.4	Manufacture of fabricated metal products, except machinery and equipment
29 การผลิตเครื่องจักรและอุปกรณ์ ซึ่งมีได้จัดประเภทไว้ในที่อื่น	46	100	45	97.8	1	2.2	-	-	-	-	-	-	-	-	Manufacture of machinery and equipment n.e.c.
30 การผลิตเครื่องจักรส่วนงาน เครื่องทำบัญชี และเครื่องคำนวณ	-	-	-	-	-	-	-	-	-	-	-	-	-	-	Manufacture of office, accounting and computing machinery
31 การผลิตเครื่องจักรและเครื่องอุปกรณไฟฟ้า ซึ่งมีได้จัดประเภทไว้ในที่อื่น	3	100	3	100	-	-	-	-	-	-	-	-	-	-	Manufacture of electrical machinery and apparatus n.e.c.
32 การผลิตอุปกรณ์และเครื่องอุปกรณวิทยุ โทรทัศน์ และการสื่อสาร	-	-	-	-	-	-	-	-	-	-	-	-	-	-	Manufacture of radio, television and communication equipment and apparatus
33 การผลิตอุปกรณ์ที่ใช้ในทางการแพทย์ การวัดความถี่ และอุปกรณ์ที่ใช้ในทางทัศนศาสตร์ นาฬิกา	-	-	-	-	-	-	-	-	-	-	-	-	-	-	Manufacture of medical, precision and optical instruments, watches and clocks
34 การผลิตยานยนต์ รถพ่วงและรถกึ่งพ่วง	3	100	3	100	-	-	-	-	-	-	-	-	-	-	Manufacture of motor vehicles, trailers and semi-trailers
35 การผลิตเครื่องอุปกรณการขนส่งอื่นๆ	24	100	24	100	-	-	-	-	-	-	-	-	-	-	Manufacture of other transport equipment
36 การผลิตเฟอร์นิเจอร์ รวมทั้งการผลิตซึ่งมีได้จัดประเภทไว้ในที่อื่น	542	100	492	90.9	-	-	-	-	1	0.2	-	-	49	9.0	Manufacture of furniture; manufacturing n.e.c.
37 การนำผลิตภัณฑ์เก่ามาผลิตเป็นวัตถุดิบใหม่	1	100	1	100	-	-	-	-	-	-	-	-	-	-	Recycling

ที่มา : สถานะอุตสาหกรรม พ.ศ.2550 จังหวัดสระแก้ว สำนักงานสถิติแห่งชาติ กระทรวงเทคโนโลยีสารสนเทศและการสื่อสาร

Source : The 2007 Industrial Census, Sisaket Province, National Statistical Office, Ministry of Information and Communication Technology

ตาราง 2 จำนวนและร้อยละของสถานประกอบการอุตสาหกรรมผลิต อัญมณีทางเศรษฐกิจ และหมวดอุตสาหกรรม

TABLE 2 NUMBER AND PERCENTAGE OF MANUFACTURING ESTABLISHMENTS BY FORM OF ECONOMIC ORGANIZATION AND DIVISION OF INDUSTRY

รหัส Code	หมวดอุตสาหกรรม	จำนวนสถานประกอบการ		สำนักงานเดี่ยว		สำนักงานใหญ่		สำนักงานสาขา		Division of Industry
		Number of establishments		Single unit		Head office		Branch		
		จำนวน Number	ร้อยละ %	จำนวน Number	ร้อยละ %	จำนวน Number	ร้อยละ %	จำนวน Number	ร้อยละ %	
	รวม	16,756	100	16,749	100	3	0	4	0	Total
15	การผลิตผลิตภัณฑ์อาหารและเครื่องดื่ม	5,769	100	5,764	99.9	2	0	3	0	Manufacture of food products and beverages
16	การผลิตผลิตภัณฑ์ยาสูบ	-	-	-	-	-	-	-	-	Manufacture of tobacco products
17	การผลิตสิ่งทอ	5,888	100	5,887	100	-	-	1	0	Manufacture of textiles
18	การผลิตเครื่องแต่งกาย รวมทั้งการตกแต่งและซ่อมเสื้อผ้า	1,616	100	1,616	100	-	-	-	-	Manufacture of wearing apparel; dressing and dyeing of fur
19	การฟอกและตกแต่งหนังฟอก รวมทั้งการผลิตกระเป๋าเดินทาง กระเป๋าถือ อานม้า เครื่องเทียมลาก และรองเท้า กระเป๋าถือ และผลิตภัณฑ์จากไม้และไม้ก๊อก ยกเว้นเฟอร์นิเจอร์	61	100	61	100	-	-	-	-	Tanning and dressing of leather; manufacture of luggage, handbags, saddlery, harness and footwear
20	การผลิตไม้และผลิตภัณฑ์จากไม้และไม้ก๊อก ยกเว้นเฟอร์นิเจอร์ รวมทั้งการผลิตสิ่งของที่ทำจากฟางและวัสดุจากสัตว์อื่นๆ	2,163	100	2,163	100	-	-	-	-	Manufacture of wood and of products of wood and cork, except furniture; manufacture of articles of straw and plaiting materials
21	การผลิตกระดาษและผลิตภัณฑ์กระดาษ	-	-	-	-	-	-	-	-	Manufacture of paper and paper products
22	การพิมพ์โฆษณา การพิมพ์ และการทำสำเนาสื่อบันทึก	28	100	28	100	-	-	-	-	Publishing, printing and reproduction of recorded media
23	การผลิตผลิตภัณฑ์ขนานไหม ผลิตภัณฑ์ที่ได้จากการถักนํ้ามันปิโตรเลียมและเชื้อเพลิงปรมาณู	-	-	-	-	-	-	-	-	Manufacture of coke, refined petroleum products and nuclear fuel
24	การผลิตเคมีภัณฑ์และผลิตภัณฑ์เคมี	83	100	83	100	-	-	-	-	Manufacture of chemicals and chemical products
25	การผลิตผลิตภัณฑ์ยางและพลาสติก	5	100	5	100	-	-	-	-	Manufacture of rubber and plastics products
26	การผลิตผลิตภัณฑ์จากแร่โลหะ	145	100	145	100	-	-	-	-	Manufacture of other non-metallic mineral products
27	การผลิตโลหะขั้นมูลฐาน	8	100	8	100	-	-	-	-	Manufacture of basic metals
28	การผลิตผลิตภัณฑ์ที่ทำจากโลหะประดิษฐ์ ยกเว้นเครื่องจักรและอุปกรณ์	371	100	371	100	-	-	-	-	Manufacture of fabricated metal products, except machinery and equipment
29	การผลิตเครื่องจักรและอุปกรณ์ ซึ่งมีได้จัดประเภทไว้ในที่อื่น	46	100	45	97.8	1	2.2	-	-	Manufacture of machinery and equipment n.e.c.
30	การผลิตเครื่องจักรสำนักงาน เครื่องทำบัญชี และเครื่องคำนวณ	-	-	-	-	-	-	-	-	Manufacture of office, accounting and computing machinery
31	การผลิตเครื่องจักรและเครื่องอุปโภคไฟฟ้า ซึ่งมีได้จัดประเภทไว้ในที่อื่น	3	100	3	100	-	-	-	-	Manufacture of electrical machinery and apparatus n.e.c.
32	การผลิตอุปกรณ์และเครื่องอุปโภควิทยุ โทรทัศน์ และการสื่อสาร	-	-	-	-	-	-	-	-	Manufacture of radio, television and communication equipment and apparatus
33	การผลิตอุปกรณ์ที่ใช้ในทางการแพทย์ การวัดความถี่ และอุปกรณ์ที่ใช้ในทางทัศนศาสตร์ นาฬิกา	-	-	-	-	-	-	-	-	Manufacture of medical, precision and optical instruments, watches and clocks
34	การผลิตยานยนต์ รถพ่วงและรถกึ่งรถพ่วง	3	100	3	100	-	-	-	-	Manufacture of motor vehicles, trailers and semi-trailers
35	การผลิตเครื่องอุปโภคขนส่งอื่นๆ	24	100	24	100	-	-	-	-	Manufacture of other transport equipment
36	การผลิตเฟอร์นิเจอร์ รวมทั้งการผลิตซึ่งมีได้จัดประเภทไว้ในที่อื่น	542	100	542	100	-	-	-	-	Manufacture of furniture; manufacturing n.e.c.
37	การนำผลิตภัณฑ์กลับมาผลิตเป็นวัสดุใหม่	1	100	1	100	-	-	-	-	Recycling

ที่มา : สำมะโนอุตสาหกรรม พ.ศ.2550 จังหวัดศรีสะเกษ สำนักงานสถิติแห่งชาติ กระทรวงเทคโนโลยีสารสนเทศและการสื่อสาร

Source : The 2007 Industrial Census, Sisaket Province, National Statistical Office, Ministry of Information and Communication Technology

ตาราง 3 จำนวนและร้อยละของสถานประกอบการอุตสาหกรรมผลิต จำนวนตามระยะเวลาในการดำเนินงาน และการรวมอุตสาหกรรม

TABLE 3 NUMBER AND PERCENTAGE OF MANUFACTURING ESTABLISHMENTS BY PERIOD OF OPERATION AND DIVISION OF INDUSTRY

รหัส Code	หมวดอุตสาหกรรม	จำนวนสถานประกอบการ ระยะเวลาในการดำเนินงาน (ปี) Period of operation (Year)												Division of Industry			
		< 5			5 - 9			10 - 19			20 - 29				≥ 30		
		จำนวน Number	ร้อยละ %	จำนวน Number	ร้อยละ %	จำนวน Number	ร้อยละ %	จำนวน Number	ร้อยละ %	จำนวน Number	ร้อยละ %	จำนวน Number	ร้อยละ %				
	รวม	16,756	100	3,965	23.7	4,818	28.8	4,092	24.4	1,661	9.9	2,220	13.3	Total			
15	การผลิตภัตตาคารอาหารและเครื่องดื่ม	5,769	100	1,243	21.6	1,279	22.2	2,130	36.9	580	10.1	537	9.3	Manufacture of food products and beverages			
16	การผลิตผลิตภัณฑ์ยาสูบ	-	-	-	-	-	-	-	-	-	-	-	-	Manufacture of tobacco products			
17	การผลิตสิ่งทอ	5,888	100	1,111	18.9	2,276	38.7	962	16.3	314	5.3	1,224	20.8	Manufacture of textiles			
18	การผลิตเครื่องแต่งกาย รวมทั้งการตกแต่งและย้อมสีเส้นด้าย	1,616	100	728	45	419	25.9	95	5.9	242	15	132	8.2	Manufacture of wearing apparel; dressing and dyeing of fur			
19	การฟอกและตกแต่งหนังฟอก รวมทั้งการผลิตกระเป๋าเดินทาง กระเป๋าถือ อานม้า เครื่องเขียนกลา และรองเท้า	61	100	22	36.7	29	47.4	4	6.9	6	9	-	0	Tanning and dressing of leather; manufacture of luggage, handbags, saddlery, harness and footwear			
20	การผลิตไม้และผลิตภัณฑ์จากไม้และไม่กึ่งกึ่ง ใยแก้ว ใยแก้ว และใยใยเจอร์ รวมทั้งการผลิตสิ่งของที่ทำงานช่างและวัสดุภัณฑ์อื่น ๆ	2,163	100	331	15.3	535	24.8	599	27.7	406	18.8	291	13.5	Manufacture of wood and of products of wood and cork, except furniture; manufacture of articles of straw and plaiting materials			
21	การผลิตกระดาษและผลิตภัณฑ์กระดาษ	-	-	-	-	-	-	-	-	-	-	-	-	Manufacture of paper and paper products			
22	การพิมพ์โฆษณา การพิมพ์ และการทำสำเนาเสมือนบันทึก	28	100	11	39.3	11	37.5	3	10.7	3	8.9	1	3.6	Publishing, printing and reproduction of recorded media			
23	การผลิตผลิตภัณฑ์จากแก้ว ผลิตภัณฑ์ที่ได้จากการกลั่น น้ำมันปิโตรเลียมและเชื้อเพลิงปรมาณู	-	-	-	-	-	-	-	-	-	-	-	-	Manufacture of coke, refined petroleum products and nuclear fuel			
24	การผลิตเคมีภัณฑ์และผลิตภัณฑ์เคมี	83	100	57	68.9	19	23.3	4	4.2	1	1.2	2	2.4	Manufacture of chemicals and chemical products			
25	การผลิตผลิตภัณฑ์ยางและพลาสติก	5	100	-	-	5	100.0	-	-	-	-	-	-	Manufacture of rubber and plastics products			
26	การผลิตผลิตภัณฑ์จากแร่โลหะ	145	100	43	29.7	30	21.0	42	29.1	11	7.6	18	12.6	Manufacture of other non-metallic mineral products			
27	การผลิตโลหะขั้นมูลฐาน	8	100	1	12.5	-	-	6	68.8	2	18.8	-	-	Manufacture of basic metals			
28	การผลิตผลิตภัณฑ์ที่ทำจากโลหะประดิษฐ์ ยกเว้นเครื่องจักรและอุปกรณ์	371	100	130	34.9	62	16.8	104	27.9	66	17.7	10	2.6	Manufacture of fabricated metal products, except machinery and equipment			
29	การผลิตเครื่องจักรและอุปกรณ์ ซึ่งมีได้จัดประเภทไว้ในที่อื่น	46	100	20	42.4	19	40.2	8	17.4	-	-	-	-	Manufacture of machinery and equipment n.e.c.			
30	การผลิตเครื่องจักรสำนักงาน เครื่องทำบัญชี และเครื่องคำนวณ	-	-	-	-	-	-	-	-	-	-	-	-	Manufacture of office, accounting and computing machinery			
31	การผลิตเครื่องจักรและเครื่องอุปโภคไฟฟ้า ซึ่งมีได้จัดประเภทไว้ในที่อื่น	3	100	1	33.3	1	33.3	-	-	1	33.3	-	-	Manufacture of electrical machinery and apparatus n.e.c.			
32	การผลิตอุปกรณ์และเครื่องอุปโภควิทยุ โทรทัศน์ และการสื่อสาร	-	-	-	-	-	-	-	-	-	-	-	-	Manufacture of radio, television and communication equipment and apparatus			
33	การผลิตอุปกรณ์ที่ใช้ในทางการแพทย์ การวัดความถี่ และอุปกรณ์ที่ใช้ในทางทัศนศาสตร์ นาฬิกา	-	-	-	-	-	-	-	-	-	-	-	-	Manufacture of medical, precision and optical instruments, watches and clocks			
34	การผลิตยานยนต์ รถพ่วงและรถถัง	3	100	1	33.3	2	66.7	-	-	-	-	-	-	Manufacture of motor vehicles, trailers and semi-trailers			
35	การผลิตเครื่องอุปโภคการขนส่งอื่น ๆ	24	100	15	60.6	6	25.6	-	-	3	13.9	-	-	Manufacture of other transport equipment			
36	การผลิตเฟอร์นิเจอร์ รวมทั้งการผลิตซึ่งมิได้จัดประเภทไว้ในที่อื่น	542	100	251	46.4	124	23.0	135	24.9	26	4.8	5	0.9	Manufacture of furniture; manufacturing n.e.c.			
37	การนำผลิตภัณฑ์กลับมาผลิตเป็นวัตถุดิบใหม่	1	100	-	-	-	-	1	100	-	-	-	-	Recycling			

ที่มา : สำมะโนอุตสาหกรรม พ.ศ.2550 จังหวัดศรีสะเกษ สำนักงานสถิติแห่งชาติ กระทรวงเทคโนโลยีสารสนเทศและการสื่อสาร

Source : The 2007 Industrial Census, Sisaket Province, National Statistical Office, Ministry of Information and Communication Technology



ตาราง 4 จำนวนและร้อยละของสถานประกอบการอุตสาหกรรมผลิต จำนวนตามระยะเวลาการผลิตในปี 2549 และหมวดอุตสาหกรรม

TABLE 4 NUMBER AND PERCENTAGE OF MANUFACTURING ESTABLISHMENTS BY PERIOD OF OPERATION IN 2006 AND DIVISION OF INDUSTRY

รหัส Code	จำนวนสถานประกอบการ Number of establishments	ระยะเวลาการผลิต Period of operation in 2006												Division of Industry			
		จำนวน		ร้อยละ		เดือน Months		7-9		10-12		ชั่วโมง Hours per day					
		จำนวน	%	จำนวน	%	จำนวน	%	จำนวน	%	จำนวน	%	จำนวน	%				
	16,756	100	770	4.6	3,533	21.1	1,845	11	10,608	63.3	7,400	44.2	9,184	54.8	172	1	Total
15	5,769	100	10	0.2	243	4.2	692	12	4,842	83.6	4,178	72.4	1,470	25.5	121	2.1	Manufacture of food products and beverages
16	-	-	-	-	-	-	-	-	-	-	-	-	-	-	-	-	Manufacture of tobacco products
17	5,888	100	449	7.6	2,096	35.6	629	10.7	2,714	46.1	1,625	27.6	4,257	72.3	6	0.1	Manufacture of textiles
18	1,616	100	240	14.9	354	21.9	24	1.5	997	61.7	579	35.8	1,007	62.3	30	1.8	Manufacture of wearing apparel; dressing and dyeing of fur
19	61	100	-	-	14	22.9	11	18	36	59.1	4	6.9	44	72.3	13	20.8	Tanning and dressing of leather; manufacture of luggage, handbags, saddlery, harness and footwear
20	2,163	100	1	0.1	489	22.6	357	16.5	1,316	60.5	542	25.1	1,621	74.9	-	-	Manufacture of wood and of products of wood and cork, except furniture; manufacture of articles of straw and plaiting materials
21	-	-	-	-	-	-	-	-	-	-	-	-	-	-	-	-	Manufacture of paper and paper products
22	28	100	6	21.4	5	17.9	-	-	17	60.7	19	67.9	9	32.1	-	-	Publishing, printing and reproduction of recorded media
23	-	-	-	-	-	-	-	-	-	-	-	-	-	-	-	-	Manufacture of coke, refined petroleum products and nuclear fuel
24	83	100	15	18.1	55	65.7	3	3.6	11	12.7	33	39.4	48	58.2	2	2.4	Manufacture of chemicals and chemical products
25	5	100	-	-	-	-	-	-	5	100	-	-	5	100	-	-	Manufacture of rubber and plastics products
26	145	100	4	2.6	57	39.1	41	28.3	44	30.1	35	24.4	110	75.6	-	-	Manufacture of other non-metallic mineral products
27	8	100	-	-	-	-	-	-	7	87.5	3	37.5	5	62.5	-	-	Manufacture of basic metals
28	371	100	36	9.7	80	21.6	57	15.3	198	53.5	127	34.2	244	65.8	-	-	Manufacture of fabricated metal products, except machinery and equipment
29	46	100	-	-	-	-	8	17.4	38	82.6	19	40.2	28	59.8	-	-	Manufacture of machinery and equipment n.e.c.
30	-	-	-	-	-	-	-	-	-	-	-	-	-	-	-	-	Manufacture of office, accounting and computing machinery
31	3	100	-	-	-	-	-	-	3	100	-	-	-	-	-	-	Manufacture of electrical machinery and apparatus n.e.c.
32	-	-	-	-	-	-	-	-	-	-	-	-	-	-	-	-	Manufacture of radio, television and communication equipment and apparatus
33	-	-	-	-	-	-	-	-	-	-	-	-	-	-	-	-	Manufacture of medical, precision and optical instruments, watches and clocks
34	-	-	-	-	-	-	-	-	-	-	-	-	-	-	-	-	Manufacture of motor vehicles, trailers and semi-trailers
35	24	100	-	-	-	-	-	-	21	88.3	11	46.7	13	53.3	-	-	Manufacture of other transport equipment
36	542	100	9	1.7	141	26	20	3.6	372	68.7	224	41.4	318	58.6	-	-	Manufacture of furniture; manufacturing n.e.c.
37	1	100	-	-	-	-	-	-	1	100	1	100	-	-	-	-	Recycling

ที่มา : สำนักข้อมูลสารสนเทศ กรมส่งเสริมการค้าระหว่างประเทศ กระทรวงพาณิชย์ สำนักงานสถิติแห่งชาติ กระทรวงเทคโนโลยีสารสนเทศและการสื่อสาร

Source : The 2007 Industrial Census, Sisaket Province, National Statistical Office, Ministry of Information and Communication Technology

ตาราง 5 มูลค่าเงินลงทุนจดทะเบียน จำนวนและร้อยละของสถานประกอบการอุตสาหกรรมผลิต อุตสาหกรรมมูลค่าทุนจดทะเบียน และหมวดอุตสาหกรรม

TABLE 5 VALUE OF REGISTERED CAPITAL, NUMBER AND PERCENTAGE OF MANUFACTURING ESTABLISHMENTS BY VALUE OF REGISTERED CAPITAL AND DIVISION OF INDUSTRY

รหัส Code	หมวดอุตสาหกรรม Division of Industry	จำนวนสถานประกอบการ Number of establishments		มูลค่าทุนจดทะเบียน (ล้านบาท) Registered capital (Million baht)										มูลค่าเงินลงทุน จดทะเบียน Value of registered capital				
		จำนวน Number	ร้อยละ %	ไม่มีทุนจดทะเบียน No value of registered capital		<1		1-9		10-199		200-499		500-999		จำนวน Number	ร้อยละ %	
				จำนวน Number	ร้อยละ %	จำนวน Number	ร้อยละ %	จำนวน Number	ร้อยละ %	จำนวน Number	ร้อยละ %	จำนวน Number	ร้อยละ %	จำนวน Number	ร้อยละ %			
	<b>รวม</b>	<b>16,756</b>		<b>100</b>	<b>16,722</b>	<b>99.8</b>	<b>34</b>	<b>0.0</b>	<b>3</b>	<b>8.8</b>	<b>27</b>	<b>79.6</b>	<b>4</b>	<b>11.7</b>	-	-	<b>162,486,700</b>	
15	การผลิตสินค้าอาหารและเครื่องดื่ม	5,769		100	5,748	99.6	21	0.4	2	9.4	16	76.5	3	14.1	-	-	112,566,700	Manufacture of food products and beverages
16	การผลิตผลิตภัณฑ์สุขภาพ	-		-	-	-	-	-	-	-	-	-	-	-	-	-	-	Manufacture of tobacco products
17	การผลิตสิ่งทอ	5,888		100	5,888	100	-	-	-	-	-	-	-	-	-	-	-	Manufacture of textiles
18	การผลิตเครื่องแต่งกาย รวมทั้งการตกแต่งและย้อมสีเส้นด้าย	1,616		100	1,612	99.8	4	0.3	-	-	4	100	-	-	-	-	13,000,000	Manufacture of wearing apparel; dressing and dyeing of fur
19	การผลิตเครื่องแต่งกายหนังสัตว์ รวมทั้งการผลิตกระเป๋าเดินทาง	61		100	60.00	98.4	1	1.6	-	-	1	100	-	-	-	-	5,000,000	Tanning and dressing of leather; harness and footwear
20	การผลิตไม้และผลิตภัณฑ์จากไม้และไม้ก๊อก ยกเว้น เฟอร์นิเจอร์	2,163		100	2,161	99.9	2	0.1	-	-	2	100	-	-	-	-	11,000,000	Manufacture of wood and of products of wood and cork, except furniture; manufacture of articles of straw and plaiting materials
21	การผลิตกระดาษและผลิตภัณฑ์กระดาษ	28		100	28	100	-	-	-	-	-	-	-	-	-	-	-	Manufacture of paper and paper products
22	การผลิตสิ่งพิมพ์ การพิมพ์ และการทำสื่ออิเล็กทรอนิกส์	-		-	-	-	-	-	-	-	-	-	-	-	-	-	-	Publishing, printing and reproduction of recorded media
23	การผลิตผลิตภัณฑ์จากพลาสติก ผลิตภัณฑ์ที่ได้จากการถักนั้มนั้ปี ไตรไซม์และผลิตภัณฑ์พลาสติก	83		100	82	98.8	1	1.2	1	100	-	-	-	-	-	-	-	Manufacture of coke, refined petroleum products and nuclear fuel
24	การผลิตเหล็กกล้าและเหล็กกล้าผสม	5		100	5	100	-	-	-	-	-	-	-	-	-	-	-	Manufacture of chemicals and chemical products
25	การผลิตเหล็กกล้าและเหล็กกล้าผสม	145		100	141	97.2	4	2.8	-	-	3	75	1	25	-	-	17,000,000	Manufacture of rubber and plastics products
26	การผลิตเหล็กกล้าและเหล็กกล้าผสม	8		100	8	100	-	-	-	-	-	-	-	-	-	-	-	Manufacture of other non-metallic mineral products
27	การผลิตโลหะขั้นพื้นฐาน	371		100	371	100	-	-	-	-	-	-	-	-	-	-	-	Manufacture of basic metals
28	การผลิตเหล็กกล้าที่ทำจากโลหะผสม ยกเว้นเครื่องจักรและอุปกรณ์	46		100	45	97.8	1	2.2	-	-	1	100	-	-	-	-	4,000,000	Manufacture of fabricated metal products, except machinery and equipment
29	การผลิตเครื่องจักรและอุปกรณ์ ซึ่งมีได้ดัดแปรยกเว้นที่อื่น	3		100	3	100	-	-	-	-	-	-	-	-	-	-	-	Manufacture of machinery and equipment n.e.c.
30	การผลิตเครื่องจักรกลสำนักงาน เครื่องมือใช้มือ และเครื่องคำนวณ	-		-	-	-	-	-	-	-	-	-	-	-	-	-	-	Manufacture of office, accounting and computing machinery
31	การผลิตเครื่องจักรและเครื่องอุปโภคบริโภค ที่มีได้ดัดแปรยกเว้นที่อื่น	-		-	-	-	-	-	-	-	-	-	-	-	-	-	-	Manufacture of electrical machinery and apparatus n.e.c.
32	การผลิตอุปกรณ์และเครื่องอุปโภคบริโภค โทรทัศน์ และการสื่อสาร	-		-	-	-	-	-	-	-	-	-	-	-	-	-	-	Manufacture of radio, television and communication equipment and apparatus
33	การผลิตอุปกรณ์ที่ใช้ในทางการแพทย์ การวัดความชื้น และอุปกรณ์ที่ใช้ในทางทัศนศาสตร์ นาฬิกา	-		-	-	-	-	-	-	-	-	-	-	-	-	-	-	Manufacture of medical, precision and optical instruments, watches and clocks
34	การผลิตยานยนต์ รถพ่วงและรถส่งรพ่วง	3		100	3	100	-	-	-	-	-	-	-	-	-	-	-	Manufacture of motor vehicles, trailers and semi-trailers
35	การผลิตเครื่องอุปโภคบริโภคยกเว้นที่อื่น	24		100	24	100	-	-	-	-	-	-	-	-	-	-	-	Manufacture of other transport equipment
36	การผลิตเฟอร์นิเจอร์ รวมทั้งการผลิตที่มีได้ดัดแปรยกเว้นที่อื่น	542		100	542	100	-	-	-	-	-	-	-	-	-	-	-	Manufacture of furniture; manufacturing n.e.c.
37	การผลิตผลิตภัณฑ์จากพลาสติกเป็นวัสดุเคมีใหม่	1		100	1	100	-	-	-	-	-	-	-	-	-	-	-	Recycling

ที่มา : สำนักงานอุตสาหกรรม พ.ศ.2550 จังหวัดศรีสะเกษ สำนักงานสถิติแห่งชาติ กระทรวงเทคโนโลยีสารสนเทศและการสื่อสาร

Source : The 2007 Industrial Census, Sisaket Province, National Statistical Office, Ministry of Information and Communication Technology

ตาราง 6 มูลค่าเงินลงทุนที่ประเทศรวมลงทุนหรือถือหุ้น จำนวนและร้อยละของสถานประกอบการรวมลงทุนหรือถือหุ้นของต่างประเทศ และหมวดอุตสาหกรรม

TABLE 6 VALUE OF FOREIGN INVESTMENT OR SHARE HOLDING, NUMBER AND PERCENTAGE OF MANUFACTURING ESTABLISHMENTS BY PROPORTION OF FOREIGN INVESTMENT OR SHARE HOLDING AND DIVISION OF INDUSTRY

รหัส Code	หมวดอุตสาหกรรม	จำนวนสถาน- ประกอบการ		ไม่มีต่างประเทศ		สัดส่วนของการร่วมลงทุนหรือถือหุ้น		มูลค่าเงินลงทุนที่ต่างประเทศ		Division of Industry
		รวม		Proportion of foreign investment or share holding		Value of foreign investment or share holding				
		จำนวน Number	ร้อยละ %	จำนวน Number	ร้อยละ %	จำนวน Number	ร้อยละ %	จำนวน Number	ร้อยละ %	
	<b>รวม</b>	<b>16,756</b>	<b>100</b>	<b>16,756</b>	<b>100</b>	-	-	-	-	<b>Total</b>
15	การผลิตผลิตภัณฑ์อาหารและเครื่องดื่ม	5,769	100	5,769	100	-	-	-	-	Manufacture of food products and beverages
16	การผลิตผลิตภัณฑ์ยาสูบ	-	-	-	-	-	-	-	-	Manufacture of tobacco products
17	การผลิตสิ่งทอ	5,888	100	5,888	100	-	-	-	-	Manufacture of textiles
18	การผลิตเครื่องแต่งกาย รวมทั้งการตกแต่งและอเนกประสงค์	1,616	100	1,616	100	-	-	-	-	Manufacture of wearing apparel, dressing and dyeing of fur
19	การฟอกและตกแต่งหนังฟอก รวมทั้งการผลิตกระเป๋าเดินทาง กระเป๋าถือ อเนกประสงค์ เครื่องเขียน และรองเท้า	61	100	61	100	-	-	-	-	Tanning and dressing of leather; manufacture of luggage, handbags, saddlery, harness and footwear
20	การผลิตไม้และผลิตภัณฑ์จากไม้และไม้ก๊อก ยกเว้น เฟอร์นิเจอร์ รวมทั้งการผลิตสิ่งของที่ทำจากฟางและวัสดุจากสานอื่นๆ	2,163	100	2,163	100	-	-	-	-	Manufacture of wood and of products of wood and cork, except furniture; manufacture of articles of straw and plaiting material
21	การผลิตกระดาษและผลิตภัณฑ์กระดาษ	-	-	-	-	-	-	-	-	Manufacture of paper and paper products
22	การพิมพ์โฆษณา การพิมพ์ และการทำสำเนาอัตโนมัติ	28	100	28	100	-	-	-	-	Publishing, printing and reproduction of recorded media
23	การผลิตผลิตภัณฑ์จากปิโตรเลียมที่ได้จากการกลั่น น้ำมันปิโตรเลียมและเชื้อเพลิงปรมาณู	-	-	-	-	-	-	-	-	Manufacture of coke, refined petroleum products and nuclear fuel
24	การผลิตเคมีภัณฑ์และผลิตภัณฑ์เคมี	83	100	83	100	-	-	-	-	Manufacture of chemicals and chemical products
25	การผลิตผลิตภัณฑ์ยางและพลาสติก	5	100	5	100	-	-	-	-	Manufacture of rubber and plastics products
26	การผลิตผลิตภัณฑ์จากแร่โลหะ	145	100	145	100	-	-	-	-	Manufacture of other non-metallic mineral products
27	การผลิตโลหะขั้นมูลฐาน	8	100	8	100	-	-	-	-	Manufacture of basic metals
28	การผลิตผลิตภัณฑ์ที่ทำจากโลหะประดิษฐ์ ยกเว้นเครื่องจักรและอุปกรณ์	371	100	371	100	-	-	-	-	Manufacture of fabricated metal products, except machinery and equipment
29	การผลิตเครื่องจักรและอุปกรณ์ ซึ่งมีได้จัดประเภทไว้ในที่อื่น	46	100	46	100	-	-	-	-	Manufacture of machinery and equipment n.e.c.
30	การผลิตเครื่องจักรสำนักงาน เครื่องทำบัญชี และเครื่องคำนวณ	-	-	-	-	-	-	-	-	Manufacture of office, accounting and computing machinery
31	การผลิตเครื่องจักรและเครื่องอุปโภคไฟฟ้า ซึ่งมีได้จัดประเภทไว้ในที่อื่น	3	100	3	100	-	-	-	-	Manufacture of electrical machinery and apparatus n.e.c.
32	การผลิตอุปกรณ์และเครื่องอุปโภควิทยุ โทรทัศน์ และการสื่อสาร	-	-	-	-	-	-	-	-	Manufacture of radio, television and communication equipment and apparatus
33	การผลิตอุปกรณ์ที่ใช้ในทางการแพทย์ การวัดความถี่ และอุปกรณ์ที่ใช้ในทางวิทยาศาสตร์ นาฬิกา	-	-	-	-	-	-	-	-	Manufacture of medical, precision and optical instruments, watches and clocks
34	การผลิตรถยนต์ รถพ่วงและรถบรรทุกพ่วง	3	100	3	100	-	-	-	-	Manufacture of motor vehicles, trailers and semi-trailers
35	การผลิตเครื่องอุปโภคการขนส่งอื่นๆ	24	100	24	100	-	-	-	-	Manufacture of other transport equipment
36	การผลิตเฟอร์นิเจอร์ รวมทั้งการผลิตซึ่งมีได้จัดประเภทไว้ในที่อื่น	542	100	542	100	-	-	-	-	Manufacture of furniture, manufacturing n.e.c.
37	การนำวัตถุดิบเข้ามาผลิตเป็นวัตถุดิบใหม่	1	100	1	100	-	-	-	-	Recycling

ที่มา : สำนักงานสถิติแห่งชาติ กระทรวงเทคโนโลยีสารสนเทศและการสื่อสาร

Source : The 2007 Industrial Census, Sisaket Province, National Statistical Office, Ministry of Information and Communication Technology

ตาราง 7 จำนวนและร้อยละของสถานประกอบการอุตสาหกรรมผลิตภัณฑ์ที่ประเทศร่วมลงทุน จำนวนประเทศร่วมลงทุนหรือถือหุ้นที่มีส่วนสูง และขนาดอุตสาหกรรม

TABLE 7 NUMBER AND PERCENTAGE OF MANUFACTURING ESTABLISHMENTS WITH FOREIGN INVESTMENT BY THE FIRST COUNTRY WITH HIGHEST SHARE HOLDING AND DIVISION OF INDUSTRY

รหัส Code	หมวดอุตสาหกรรม Division of Industry	จำนวนสถานประกอบการ		ไม่มีการลงทุนจากต่างประเทศ		มีการลงทุนจากต่างประเทศ		ประเทศร่วมลงทุนหรือถือหุ้นที่มีส่วนสูง The first country with highest share holding										รวม Total				
		จำนวน Number	ร้อยละ %	ไม่มีการลงทุนจากต่างประเทศ		มีการลงทุนจากต่างประเทศ		ญี่ปุ่น		ไต้หวัน		สิงคโปร์		จีน		สหรัฐอเมริกา			ประเทศในยุโรป		ประเทศอื่นๆ	
				จำนวน Number	ร้อยละ %	จำนวน Number	ร้อยละ %	จำนวน Number	ร้อยละ %	จำนวน Number	ร้อยละ %	จำนวน Number	ร้อยละ %	จำนวน Number	ร้อยละ %	จำนวน Number	ร้อยละ %		จำนวน Number	ร้อยละ %	จำนวน Number	ร้อยละ %
15	การผลิตผลิตภัณฑ์การเกษตร	16,756	100	16,756	100	-	-	-	-	-	-	-	-	-	-	-	-	-	-	-	-	Manufacture of food products and beverages
16	การผลิตผลิตภัณฑ์ปิโตรเลียม	5,769	100	5,769	100	-	-	-	-	-	-	-	-	-	-	-	-	-	-	-	-	- Manufacture of tobacco products
17	การผลิตสิ่งทอ	5,888	100	5,888	100	-	-	-	-	-	-	-	-	-	-	-	-	-	-	-	-	- Manufacture of textiles
18	การผลิตเครื่องแต่งกาย รวมทั้งการตกแต่งและย้อมเส้นด้าย	1,616	100	1,616	100	-	-	-	-	-	-	-	-	-	-	-	-	-	-	-	-	- Manufacture of wearing apparel; dressing and dyeing of fur
19	การซ่อมและตกแต่งสิ่งทอ รวมทั้งการผลิตกระเป๋าเดินทาง กระเป๋าถือ ยานยนต์ เครื่องมือช่าง และรองเท้า	61	100	61	100	-	-	-	-	-	-	-	-	-	-	-	-	-	-	-	-	- Tanning and dressing of leather; manufacture of luggage, handbags, saddlery, harness and footwear
20	การผลิตไม้และผลิตภัณฑ์จากไม้และไม้ก๊อก ยกเว้น เฟอร์นิเจอร์ รวมทั้งการผลิตสิ่งของที่ทำจากพลาสติกและวัสดุสังเคราะห์อื่นๆ	2,163	100	2,163	100	-	-	-	-	-	-	-	-	-	-	-	-	-	-	-	-	- Manufacture of wood and of products of wood and cork, except furniture; manufacture of articles of straw and plaiting materials
21	การผลิตกระดาษและผลิตภัณฑ์กระดาษ	-	-	-	-	-	-	-	-	-	-	-	-	-	-	-	-	-	-	-	-	- Manufacture of paper and paper products
22	การพิมพ์โฆษณา การพิมพ์ และการทำสำเนา ซึ่งนับทั้งที่ นานับปีโรงพิมพ์และสิ่งพิมพ์อื่นๆ	28	100	28	100	-	-	-	-	-	-	-	-	-	-	-	-	-	-	-	-	- Publishing, printing and reproduction of recorded media
23	การผลิตเหล็กกล้าและเหล็กกล้าผสม	-	-	-	-	-	-	-	-	-	-	-	-	-	-	-	-	-	-	-	-	- Manufacture of coke, refined petroleum products and nuclear fuel
24	การผลิตเคมีภัณฑ์และผลิตภัณฑ์	83	100	83	100	-	-	-	-	-	-	-	-	-	-	-	-	-	-	-	-	- Manufacture of chemicals and chemical products
25	การผลิตผลิตภัณฑ์ยางและพลาสติก	5	100	5	100	-	-	-	-	-	-	-	-	-	-	-	-	-	-	-	-	- Manufacture of rubber and plastics products
26	การผลิตผลิตภัณฑ์จากแร่โลหะ	145	100	145	100	-	-	-	-	-	-	-	-	-	-	-	-	-	-	-	-	- Manufacture of other non-metallic mineral products
27	การผลิตโลหะขั้นมูลฐาน	8	100	8	100	-	-	-	-	-	-	-	-	-	-	-	-	-	-	-	-	- Manufacture of basic metals
28	การผลิตผลิตภัณฑ์ที่จากโลหะประเภทอื่น ยกเว้นเครื่องจักรและอุปกรณ์	371	100	371	100	-	-	-	-	-	-	-	-	-	-	-	-	-	-	-	-	- Manufacture of fabricated metal products, except machinery and equipment
29	การผลิตเครื่องจักรและอุปกรณ์ ซึ่งมีใช้ตั้งประเภทไว้ในที่อื่น	46	100	46	100	-	-	-	-	-	-	-	-	-	-	-	-	-	-	-	-	- Manufacture of machinery and equipment n.e.c.
30	การผลิตเครื่องจักรสำหรับงาน เครื่องทำน้ำแข็ง และเครื่องล้างจาน	-	-	-	-	-	-	-	-	-	-	-	-	-	-	-	-	-	-	-	-	- Manufacture of office, accounting and computing machinery
31	การผลิตเครื่องจักรและเครื่องอุปโภคไฟฟ้า ซึ่งมีใช้ตั้งประเภทไว้ในที่อื่น	3	100	3	100	-	-	-	-	-	-	-	-	-	-	-	-	-	-	-	-	- Manufacture of electrical machinery and apparatus n.e.c.
32	การผลิตอุปกรณ์และเครื่องอุปโภควิทยุ โทรทัศน์ และการสื่อสาร	-	-	-	-	-	-	-	-	-	-	-	-	-	-	-	-	-	-	-	-	- Manufacture of radio, television and communication equipment and apparatus
33	การผลิตอุปกรณ์ที่ใช้ในทางรถยนต์ การวัดความถี่ และอุปกรณ์ที่ใช้ในทางทัศนศาสตร์ นาฬิกา	-	-	-	-	-	-	-	-	-	-	-	-	-	-	-	-	-	-	-	-	- Manufacture of medical, precision and optical instruments, watches and clocks
34	การผลิตยานยนต์ รถจักรยานยนต์ และรถบรรทุก	3	100	3	100	-	-	-	-	-	-	-	-	-	-	-	-	-	-	-	-	- Manufacture of motor vehicles, trailers and semi-trailers
35	การผลิตเครื่องอุปโภคภัณฑ์อื่นๆ	24	100	24	100	-	-	-	-	-	-	-	-	-	-	-	-	-	-	-	-	- Manufacture of other transport equipment
36	การผลิตเฟอร์นิเจอร์ รวมทั้งการผลิตซึ่งมีใช้ตั้งประเภทไว้ในที่อื่น	542	100	542	100	-	-	-	-	-	-	-	-	-	-	-	-	-	-	-	-	- Manufacture of furniture; manufacturing n.e.c.
37	การผลิตผลิตภัณฑ์จากวัสดุรีไซเคิล	1	100	1	100	-	-	-	-	-	-	-	-	-	-	-	-	-	-	-	-	- Recycling

ที่มา : สำนักงานอุตสาหกรรม พ.ศ.2550 จังหวัดศรีสะเกษ สำนักงานสถิติแห่งชาติ กระทรวงเทคโนโลยีสารสนเทศและการสื่อสาร

Source : The 2007 Industrial Census, Sisaket Province, National Statistical Office, Ministry of Information and Communication Technology

ตาราง 7.1 จำนวนและร้อยละของสถานประกอบการอุตสาหกรรมผลิตที่ต่างประเทศร่วมลงทุน อื่นตามประเทศร่วมลงทุนหรือถือหุ้นมากที่สุดเป็นอันดับสอง และหมวดอุตสาหกรรม

TABLE 7.1 NUMBER AND PERCENTAGE OF MANUFACTURING ESTABLISHMENTS WITH FOREIGN INVESTMENT BY THE SECOND COUNTRY WITH HIGHEST SHARE HOLDING AND DIVISION OF INDUSTRY

รหัส Code	หมวดอุตสาหกรรม Division of Industry	จำนวนสถานประกอบการ Number of establishments		ไม่มีการลงทุนจาก No foreign investment		มีการลงทุนจาก With foreign investment		ประเทศร่วมลงทุนหรือถือหุ้นมากที่สุดเป็นอันดับสอง The second country with highest share holding										Total						
		จำนวน Number	ร้อยละ %	จำนวน Number	ร้อยละ %	จำนวน Number	ร้อยละ %	เกาหลี Korea		ญี่ปุ่น Japan		ไต้หวัน Taiwan		สิงคโปร์ Singapore		จีน China			USA		ประเทศในยุโรป Country in Europe		ประเทศอื่นๆ Other countries	
								จำนวน Number	ร้อยละ %	จำนวน Number	ร้อยละ %	จำนวน Number	ร้อยละ %	จำนวน Number	ร้อยละ %	จำนวน Number	ร้อยละ %		จำนวน Number	ร้อยละ %	จำนวน Number	ร้อยละ %	จำนวน Number	ร้อยละ %
	<b>รวม</b>	<b>16,756</b>	<b>100</b>	<b>16,756</b>	<b>100</b>	-	-	-	-	-	-	-	-	-	-	-	-	-	-	-	-	-	-	
15	การผลิตผลิตภัณฑ์อาหารและเครื่องดื่ม	5,769	100	5,769	100	-	-	-	-	-	-	-	-	-	-	-	-	-	-	-	-	-	-	
16	การผลิตผลิตภัณฑ์ยาสูบ	-	-	-	-	-	-	-	-	-	-	-	-	-	-	-	-	-	-	-	-	-	-	
17	การผลิตสิ่งทอ	5,888	100	5,888	100	-	-	-	-	-	-	-	-	-	-	-	-	-	-	-	-	-	-	
18	การผลิตเครื่องแต่งกาย รวมทั้งการผลิตและย้อมสีขนสัตว์	1,616	100	1,616	100	-	-	-	-	-	-	-	-	-	-	-	-	-	-	-	-	-	-	
19	การผลิตเครื่องสำอาง รวมทั้งการผลิตกระดาษเป็นสินค้า	61	100	61	100	-	-	-	-	-	-	-	-	-	-	-	-	-	-	-	-	-	-	
20	การผลิตไม้และผลิตภัณฑ์จากไม้และไม้ก๊อก ยกเว้นเฟอร์นิเจอร์	2,163	100	2,163	100	-	-	-	-	-	-	-	-	-	-	-	-	-	-	-	-	-	-	
21	การผลิตกระดาษและผลิตภัณฑ์กระดาษ	-	-	-	-	-	-	-	-	-	-	-	-	-	-	-	-	-	-	-	-	-	-	
22	การพิมพ์โฆษณา การพิมพ์ และการทำเส้นขนานชนิดพิเศษ	28	100	28	100	-	-	-	-	-	-	-	-	-	-	-	-	-	-	-	-	-	-	
23	การผลิตผลิตภัณฑ์ข่าไม้ ไม้ก๊อก ผลิตภัณฑ์ที่ได้จากการต้ม	-	-	-	-	-	-	-	-	-	-	-	-	-	-	-	-	-	-	-	-	-	-	
24	น้ำมันปิโตรเลียมและเชื้อเพลิงปรมาณู	83	100	83	100	-	-	-	-	-	-	-	-	-	-	-	-	-	-	-	-	-	-	
25	การผลิตมีภัณฑ์และผลิตภัณฑ์เคมี	5	100	5	100	-	-	-	-	-	-	-	-	-	-	-	-	-	-	-	-	-	-	
26	การผลิตผลิตภัณฑ์ยางและพลาสติก	145	100	145	100	-	-	-	-	-	-	-	-	-	-	-	-	-	-	-	-	-	-	
27	การผลิต โลหะขั้นมูลฐาน	8	100	8	100	-	-	-	-	-	-	-	-	-	-	-	-	-	-	-	-	-	-	
28	การผลิตผลิตภัณฑ์ที่ทำจากโลหะ ประดิษฐ์ ยกเว้นเครื่องจักรและอุปกรณ์	371	100	371	100	-	-	-	-	-	-	-	-	-	-	-	-	-	-	-	-	-	-	
29	การผลิตเครื่องจักรและอุปกรณ์ ที่มีได้ตั้งประเภทไว้ในที่อื่น	46	100	46	100	-	-	-	-	-	-	-	-	-	-	-	-	-	-	-	-	-	-	
30	การผลิตเครื่องจักรส่วนงานเครื่องทำน้ำเย็น และเครื่องทำความ	-	-	-	-	-	-	-	-	-	-	-	-	-	-	-	-	-	-	-	-	-	-	
31	การผลิตเครื่องจักรและเครื่องอุปโภคไฟฟ้า ที่มีได้ตั้งประเภทไว้ในที่อื่น	3	100	3	100	-	-	-	-	-	-	-	-	-	-	-	-	-	-	-	-	-	-	
32	การผลิตอุปกรณ์และเครื่องอุปโภควิทยุ โทรทัศน์ และการสื่อสาร	-	-	-	-	-	-	-	-	-	-	-	-	-	-	-	-	-	-	-	-	-	-	
33	การผลิตอุปกรณ์ที่ใช้ในทางการแพทย์ การวัดความถี่ และอุปกรณ์ที่ใช้ในทางพันธุศาสตร์ นาฬิกา	-	-	-	-	-	-	-	-	-	-	-	-	-	-	-	-	-	-	-	-	-	-	
34	การผลิตยานยนต์ รถพ่วงและรถบรรทุก	3	100	3	100	-	-	-	-	-	-	-	-	-	-	-	-	-	-	-	-	-	-	
35	การผลิตเครื่องอุปโภคการขนส่งอื่นๆ	24	100	24	100	-	-	-	-	-	-	-	-	-	-	-	-	-	-	-	-	-	-	
36	การผลิตเฟอร์นิเจอร์ รวมทั้งการผลิตที่มีได้ตั้งประเภทไว้ในที่อื่น	542	100	542	100	-	-	-	-	-	-	-	-	-	-	-	-	-	-	-	-	-	-	
37	การนำผลิตภัณฑ์ขั้นกลางผลิตเป็นวัตถุดิบใหม่	1	100	1	100	-	-	-	-	-	-	-	-	-	-	-	-	-	-	-	-	-	-	

ที่มา : สำนักอุตสาหกรรม พ.ศ.2550 จังหวัดระยอง สำนักงานสถิติแห่งชาติ กระทรวงเทคโนโลยีสารสนเทศและการสื่อสาร

Source : The 2007 Industrial Census, Sisaket Province, National Statistical Office, Ministry of Information and Communication Technology

ตาราง 7.2 จำนวนและร้อยละของสถานประกอบการอุตสาหกรรมผลิตที่ตั้งประเทศต่าง ๆ ตาม จำนวนตามประเทศร่วมลงทุนหรือถือหุ้นมากที่สุดเป็นอันดับสาม และหมวดอุตสาหกรรม

TABLE 7.2 NUMBER AND PERCENTAGE OF MANUFACTURING ESTABLISHMENTS WITH FOREIGN INVESTMENT BY THE THIRD COUNTRY WITH HIGHEST SHARE HOLDING AND DIVISION OF INDUSTRY

รหัส Code	จำนวนสถานประกอบการ		ไม่มีการลงทุนจากต่างประเทศ		มีการลงทุนจากต่างประเทศ		ไม่มีการลงทุนจากต่างประเทศ		มีการลงทุนจากต่างประเทศ		ไม่มีการลงทุนจากต่างประเทศ		มีการลงทุนจากต่างประเทศ		ไม่มีการลงทุนจากต่างประเทศ		มีการลงทุนจากต่างประเทศ		Division of Industry
	จำนวน	ร้อยละ	จำนวน	ร้อยละ	จำนวน	ร้อยละ	จำนวน	ร้อยละ	จำนวน	ร้อยละ	จำนวน	ร้อยละ	จำนวน	ร้อยละ	จำนวน	ร้อยละ	จำนวน	ร้อยละ	
	16,756	100	16,756	100															Total
15	5,769	100	5,769	100															Manufacture of food products and beverages
16	-	-	-	-															Manufacture of tobacco products
17	5,888	100	5,888	100															Manufacture of textiles
18	1,616	100	1,616	100															Manufacture of wearing apparel; dressing and dyeing of fur
19	61	100	61	100															Tanning and dressing of leather; manufacture of luggage, handbags, saddlery, harness and footwear
20	2,163	100	2,163	100															Manufacture of wood and of products of wood and cork, except furniture; manufacture of articles of straw and plaiting materials
21	-	-	-	-															Manufacture of paper and paper products
22	28	100	28	100															Publishing, printing and reproduction of recorded media
23	-	-	-	-															Manufacture of coke, refined petroleum products and nuclear fuel
24	83	100	83	100															Manufacture of chemicals and chemical products
25	5	100	5	100															Manufacture of rubber and plastics products
26	145	100	145	100															Manufacture of other non-metallic mineral products
27	8	100	8	100															Manufacture of basic metals
28	371	100	371	100															Manufacture of fabricated metal products, except machinery and equipment
29	46	100	46	100															Manufacture of machinery and equipment n.e.c.
30	-	-	-	-															Manufacture of office, accounting and computing machinery
31	3	100	3	100															Manufacture of electrical machinery and apparatus n.e.c.
32	-	-	-	-															Manufacture of radio, television and communication equipment and apparatus
33	-	-	-	-															Manufacture of medical, precision and optical instruments, watches and clocks
34	3	100	3	100															Manufacture of motor vehicles, trailers and semi-trailers
35	24	100	24	100															Manufacture of other transport equipment
36	542	100	542	100															Manufacture of furniture; manufacturing n.e.c.
37	1	100	1	100															Recycling

ที่มา : สำนักงานอุตสาหกรรม พ.ศ.2550 จังหวัดสระแก้ว สำนักงานสถิติแห่งชาติ กระทรวงเทคโนโลยีสารสนเทศและการสื่อสาร

Source : The 2007 Industrial Census, Sisaket Province, National Statistical Office, Ministry of Information and Communication Technology

ตาราง 8 จำนวนและร้อยละของสถานประกอบการอุตสาหกรรมผลิต อุตสาหกรรมบริการส่งเสริมการลงทุน จากสำนักงานคณะกรรมการส่งเสริมการลงทุน และหมวดอุตสาหกรรม

TABLE 8 NUMBER AND PERCENTAGE OF MANUFACTURING ESTABLISHMENTS BY INVESTMENT PROMOTION FROM BOARD OF INVESTMENT (BOI) AND DIVISION OF INDUSTRY

รหัส Code	หมวดอุตสาหกรรม	จำนวนสถานประกอบการ		การลงทุนส่งเสริมการลงทุนจากสำนักงานคณะกรรมการส่งเสริมการลงทุน		Division of Industry	
		Number of establishments		Investment promotion from board of investment (BOI)			
		จำนวน Number	ร้อยละ %	จำนวน Number	ร้อยละ %		
				ไม่มี (No)	มี (Yes)		
	<b>รวม</b>	<b>16,756</b>	<b>100</b>	<b>16,753</b>	<b>99.9</b>	<b>3</b>	<b>0.0</b>
15	การผลิตผลิตภัณฑ์อาหารและเครื่องดื่ม	5,769	100	5,768	99.9	1	0
16	การผลิตผลิตภัณฑ์ยาสูบ	-	-	-	-	-	-
17	การผลิตสิ่งทอ	5,888	100	5,888	100	-	-
18	การผลิตเครื่องแต่งกาย รวมทั้งการตกแต่งและชิ้นส่วนสัตว์	1,616	100	1,614	99.9	2	0.1
19	การฟอกและตกแต่งหนังฟอก รวมทั้งการผลิตกระเป๋าเดินทาง กระเป๋าถือ อานม้า เครื่องเข็มกลัด และรองเท้า	61	100	-	-	-	-
20	การผลิตไม้และผลิตภัณฑ์จากไม้และไม้ก๊อก ยกเว้นเฟอร์นิเจอร์ รวมทั้งการผลิตสิ่งของที่ทำจากฟางและวัสดุจากถ่านอื่นๆ	2,163	100	-	-	-	-
21	การผลิตกระดาษและผลิตภัณฑ์กระดาษ	-	-	-	-	-	-
22	การพิมพ์โฆษณา การพิมพ์ และการทำสำเนาสื่อบันทึก	28	100	29	101	-	-
23	การผลิตผลิตภัณฑ์ที่ทำจากดินเผา ผลิตภัณฑ์ที่ได้จากการกลั่นน้ำมันปิโตรเลียมและเชื้อเพลิงปรมาณู	-	-	-	-	-	-
24	การผลิตเคมีภัณฑ์และผลิตภัณฑ์เคมี	83	100	83	100	-	-
25	การผลิตผลิตภัณฑ์ยางและพลาสติก	5	100	5	100	-	-
26	การผลิตผลิตภัณฑ์จากแร่โอโลหะ	145	100	145	100	-	-
27	การผลิตโลหะขั้นมูลฐาน	8	100	8	100	-	-
28	การผลิตผลิตภัณฑ์ที่ทำจากโลหะประดิษฐ์ ยกเว้นเครื่องจักรและอุปกรณ์	371	100	371	100	-	-
29	การผลิตเครื่องจักรและอุปกรณ์ ซึ่งมีได้จัดประเภทไว้ในที่อื่น	46	100	46	100	-	-
30	การผลิตเครื่องจักรสำนักงาน เครื่องทำบัญชี และเครื่องคำนวณ	-	-	-	-	-	-
31	การผลิตเครื่องจักรและอุปกรณ์ไฟฟ้า ซึ่งมีได้จัดประเภทไว้ในที่อื่น	3	100	4	100	-	-
32	การผลิตอุปกรณ์และเครื่องอุปกรณวิทยุ โทรทัศน์ และการสื่อสาร	-	-	-	-	-	-
33	การผลิตอุปกรณ์ที่ใช้ในทางการแพทย์ การวัดความถี่ และอุปกรณ์ที่ใช้ในทางทัศนศาสตร์ นาฬิกา	-	-	-	-	-	-
34	การผลิตยานยนต์ รถพ่วงและรถกึ่งพ่วง	3	100	3	100	-	-
35	การผลิตเครื่องอุปกรณขนส่งอื่นๆ	24	100	24	100	-	-
36	การผลิตเฟอร์นิเจอร์ รวมทั้งการผลิตซึ่งมีได้จัดประเภทไว้ในที่อื่น	542	100	542	100	-	-
37	การนำผลิตภัณฑ์กลับมาผลิตเป็นวัตถุดิบใหม่	1	100	1	100	-	-

ที่มา : สำมะโนอุตสาหกรรม พ.ศ.2550 จังหวัดศรีสะเกษ สำนักงานสถิติแห่งชาติ กระทรวงเทคโนโลยีสารสนเทศและการสื่อสาร

Source : The 2007 Industrial Census, Sisaket Province, National Statistical Office, Ministry of Information and Communication Technology

ตาราง 9 มูลค่าการส่งออก จำนวนและร้อยละของสถานประกอบการอุตสาหกรรมผลิต จำนวนตามร้อยละของการส่งออกผลิตภัณฑ์จำหน่ายต่างประเทศ และหมวดอุตสาหกรรม

TABLE 9 VALUE OF EXPORT, NUMBER AND PERCENTAGE OF MANUFACTURING ESTABLISHMENTS BY PERCENTAGE OF EXPORT AND DIVISION OF INDUSTRY

รหัส Code	หมวดอุตสาหกรรม Division of Industry	จำนวนสถานประกอบการ Number of establishments		ร้อยละการส่งออก Percentage of export										มูลค่าการส่งออก Value of export				
		จำนวน Number	ร้อยละ %	ไม่มีการส่งออก No export		< 10		10 - 39		40 - 69		70 - 89			90 - 99			
				จำนวน Number	ร้อยละ %	จำนวน Number	ร้อยละ %	จำนวน Number	ร้อยละ %	จำนวน Number	ร้อยละ %	จำนวน Number	ร้อยละ %		จำนวน Number	ร้อยละ %		
		16,756	100	16,753	100.0	3	0.0	-	-	-	-	-	-	1	33.3	2	66.7	94,611,440
	รวม Total	5,769	100	5,768	100.0	1	0.0	-	-	-	-	-	-	1	100	-	-	74,152,080
15	การผลิตเครื่องจักรและเครื่องมือ	-	-	-	-	-	-	-	-	-	-	-	-	-	-	-	-	-
16	การผลิตเครื่องจักร	5,888	100	5,888	100	-	-	-	-	-	-	-	-	-	-	-	-	-
17	การผลิตสิ่งทอ	1,616	100	1,614	99.9	2	0.1	-	-	-	-	-	-	-	-	-	-	20,459,360
18	การผลิตเครื่องแต่งกาย รวมทั้งการตกแต่งและย้อมสีเสื้อผ้า	61	100	61	100	-	-	-	-	-	-	-	-	-	-	-	-	-
19	การผลิตเครื่องสำอาง รวมทั้งการผลิตเครื่องสำอาง	2,163	100	2,163	100	-	-	-	-	-	-	-	-	-	-	-	-	-
20	การผลิตไม้และผลิตภัณฑ์จากไม้และไม้ก๊อก ยกเว้นเฟอร์นิเจอร์ รวมทั้งการผลิตสิ่งของที่จักสานและวัสดุจักสานอื่นๆ	28	100	28	100	-	-	-	-	-	-	-	-	-	-	-	-	-
21	การผลิตกระดาษและผลิตภัณฑ์กระดาษ	-	-	-	-	-	-	-	-	-	-	-	-	-	-	-	-	-
22	การผลิตกระดาษพิมพ์ และการทำสำเนาเสมือนจริง	-	-	-	-	-	-	-	-	-	-	-	-	-	-	-	-	-
23	การผลิตสิ่งทอจากใยแก้ว เส้นใยสังเคราะห์ และเส้นใยสังเคราะห์	-	-	-	-	-	-	-	-	-	-	-	-	-	-	-	-	-
24	การผลิตเครื่องจักรกล	83	100	83	100	-	-	-	-	-	-	-	-	-	-	-	-	-
25	การผลิตเครื่องจักรและเครื่องใช้	5	100	5	100	-	-	-	-	-	-	-	-	-	-	-	-	-
26	การผลิตเครื่องจักรกล	145	100	145	100	-	-	-	-	-	-	-	-	-	-	-	-	-
27	การผลิตโลหะขั้นมูลฐาน	8	100	8	100	-	-	-	-	-	-	-	-	-	-	-	-	-
28	การผลิตเครื่องจักรกลที่ทำจากโลหะ ยกเว้นเครื่องจักรและอุปกรณ์	371	100	371	100	-	-	-	-	-	-	-	-	-	-	-	-	-
29	การผลิตเครื่องจักรและอุปกรณ์ ที่มีได้ดัดแปรภายใน	46	100	46	100	-	-	-	-	-	-	-	-	-	-	-	-	-
30	การผลิตเครื่องจักรกลขั้นกลาง เครื่องใช้ไฟฟ้า และเครื่องใช้ไฟฟ้า	-	-	-	-	-	-	-	-	-	-	-	-	-	-	-	-	-
31	การผลิตเครื่องจักรและเครื่องใช้ไฟฟ้า ที่มีได้ดัดแปรภายใน	3	100	3	100	-	-	-	-	-	-	-	-	-	-	-	-	-
32	การผลิตอุปกรณ์และเครื่องใช้ไฟฟ้า โทรทัศน์ และการสื่อสาร	-	-	-	-	-	-	-	-	-	-	-	-	-	-	-	-	-
33	การผลิตอุปกรณ์ที่ใช้ในทางการแพทย์ การวัดความถี่ และอุปกรณ์ที่ใช้ในทางพันธุศาสตร์ นาฬิกา	-	-	-	-	-	-	-	-	-	-	-	-	-	-	-	-	-
34	การผลิตยานยนต์ รถพ่วงและรถบรรทุก	3	100	3	100	-	-	-	-	-	-	-	-	-	-	-	-	-
35	การผลิตเครื่องจักรกลการขนส่ง	24	100	24	100	-	-	-	-	-	-	-	-	-	-	-	-	-
36	การผลิตเฟอร์นิเจอร์ รวมทั้งการผลิตสิ่งที่มีได้ดัดแปรภายใน	542	100	542	100	-	-	-	-	-	-	-	-	-	-	-	-	-
37	การนำผลิตภัณฑ์กลับมาผลิตเป็นวัสดุใหม่	1	100	1	100	-	-	-	-	-	-	-	-	-	-	-	-	-

ที่มา : สถานะอุตสาหกรรม พ.ศ.2550 จังหวัดสระแก้ว สำนักงานสถิติแห่งชาติ กระทรวงเทคโนโลยีสารสนเทศและการสื่อสาร

Source : The 2007 Industrial Census, Sisaket Province, National Statistical Office, Ministry of Information and Communication Technology







ตาราง 12 จำนวนและร้อยละของสถานประกอบการอุตสาหกรรมผลิต ชิ้นตามอัตราการใช้กำลังการผลิตปี 2549 และหมวดอุตสาหกรรม

TABLE 12 NUMBER AND PERCENTAGE OF MANUFACTURING ESTABLISHMENTS BY PERCENTAGE OF CAPACITY UTILIZATION IN 2006 AND DIVISION OF INDUSTRY

รหัส Code	จำนวน Number	อัตราการใช้กำลังการผลิตปี 2549 Percentage of capacity utilization in 2006										เฉลี่ยต่อสถาน- ประกอบการ Average per establishment	Division of Industry														
		< 10	10 - 19	20 - 29	30 - 39	40 - 49	50 - 59	60 - 69	70 - 79	80 - 89	90 - 99			≥ 100													
	%	Number	%	Number	%	Number	%	Number	%	Number	%	Number	%	Number	%												
	16,756	100	301	1.8	478	2.9	773	4.6	956	5.7	244	1.4	523	3.1	686	4.1	913	5.4	10,007	59.72	80.5	Total					
15	5,769	100	-	-	8	0.1	143	2.48	150	2.6	2	0.03	164	2.84	273	4.73	293	5.08	352	6.1	4,103	71.12	89.66	Manufacture of food products and beverages			
16	-	-	-	-	-	-	-	-	-	-	-	-	-	-	-	-	-	-	-	-	-	-	-	-	Manufacture of tobacco products		
17	5,888	100	84	1.4	362	6.2	287	4.87	643	10.92	103	1.74	735	12.48	157	2.67	298	5.05	113	1.92	287	4.87	2,819	47.88	71.86	Manufacture of textiles	
18	1,616	100	215	13.3	107	6.65	104	6.46	10	0.6	6.46	10	0.6	150	9.27	10	0.6	9	0.56	48	2.99	18	1.12	944	58.43	72.37	Manufacture of wearing apparel; dressing and dyeing of fur
19	-	-	-	-	-	-	-	-	-	-	-	-	-	-	-	-	-	-	-	-	-	-	-	-	-	Tanning and dressing of leather; manufacture of luggage, handbags, saddlery, harness and footwear	
20	61	100	-	-	-	-	-	-	-	-	-	-	-	-	-	-	-	-	-	-	-	-	-	-	-	Manufacture of wood and of products of wood and cork, except furniture; manufacture of articles of straw and plaiting materials	
21	2,163	100	-	-	85	3.9	191	8.85	2	0.11	87	4.01	12	0.54	39	1.79	7	0.32	212	9.82	212	9.79	1,316	60.86	83.54	Manufacture of paper and paper products	
22	-	-	-	-	-	-	-	-	-	-	-	-	-	-	-	-	-	-	-	-	-	-	-	-	-	Manufacture of coke, refined petroleum products and nuclear fuel	
23	28	100	-	-	3	10.7	-	-	5	17.86	-	-	5	17.86	3	10.71	1	3.57	-	-	-	-	-	-	-	Manufacture of chemicals and chemical products	
24	-	-	-	-	-	-	-	-	-	-	-	-	-	-	-	-	-	-	-	-	-	-	-	-	-	Manufacture of rubber and plastics products	
25	83	100	1	1.2	3	3.6	15	17.47	13	15.26	2	1.81	2	2.41	-	-	2	1.81	2	2.41	6	6.83	39	47.19	68.06	Manufacture of other non-metallic mineral products	
26	5	100	-	-	-	-	-	-	-	-	-	-	-	-	-	-	-	-	-	-	-	-	-	-	-	Manufacture of basic metals	
27	145	100	-	-	4	2.6	13	8.74	6	3.82	12	8.12	1	0.69	8	5.52	11	7.59	5	3.45	8	5.7	78	53.78	78.26	Manufacture of fabricated metal products, except machinery and equipment	
28	8	100	-	-	-	-	-	-	-	-	-	-	-	-	-	-	-	-	-	-	-	-	-	-	-	Manufacture of machinery and equipment n.e.c.	
29	371	100	-	-	4	1.1	13	3.53	19	5.05	10	2.79	34	9.07	21	5.57	7	1.75	53	14.22	10	2.65	201	54.29	81.25	Manufacture of office, accounting and computing machinery	
30	46	100	-	-	-	-	-	-	-	-	-	-	-	-	-	-	-	-	-	-	-	-	-	-	-	Manufacture of electrical machinery and apparatus n.e.c.	
31	-	-	-	-	-	-	-	-	-	-	-	-	-	-	-	-	-	-	-	-	-	-	-	-	-	-	Manufacture of radio, television and communication equipment and apparatus
32	3	100	-	-	-	-	-	-	-	-	-	-	-	-	-	-	-	-	-	-	-	-	-	-	-	Manufacture of medical, precision and optical instruments, watches and clocks	
33	-	-	-	-	-	-	-	-	-	-	-	-	-	-	-	-	-	-	-	-	-	-	-	-	-	-	Manufacture of motor vehicles, trailers and semi-trailers
34	3	100	-	-	-	-	-	-	-	-	-	-	-	-	-	-	-	-	-	-	-	-	-	-	-	-	Manufacture of other transport equipment
35	24	100	-	-	-	-	-	-	-	-	-	-	-	-	-	-	-	-	-	-	-	-	-	-	-	-	Manufacture of furniture; manufacturing n.e.c.
36	542	100	-	-	9	1.7	4	0.74	12	2.18	14	2.49	17	3.08	11	2.01	49	9.02	31	5.77	10	1.83	389	71.16	88.79	Recycling	
37	1	100	-	-	-	-	-	-	-	-	-	-	-	-	-	-	-	-	-	-	-	-	-	-	-	-	40

ที่มา : สำมะโนอุตสาหกรรม พ.ศ.2550 จังหวัดสระแก้ว กระทรวงเทคโนโลยีสารสนเทศและการสื่อสาร

Source : The 2007 Industrial Census, Sakeat Province, National Statistical Office, Ministry of Information and Communication Technology

## ภาค 2 ข้อเสนอแนะเชิงปฏิบัติการของสถานประกอบการ

ตอนที่ 1 ข้อมูลการดำเนินงานของสถานประกอบการ  
จำแนกตามขนาดของสถานประกอบการ

## สารบัญตารางสถิติ

- ตอนที่ 1 ข้อมูลการดำเนินกิจการจำแนกตามขนาดของสถานประกอบการ
- ตาราง 1 สถิติมูลฐานอุตสาหกรรมการผลิตในปี 2549 จำแนกตามขนาดของสถานประกอบการ
- ตาราง 2 มูลค่าผลผลิตของสถานประกอบการอุตสาหกรรมการผลิตในปี 2549 จำแนกตามขนาดของสถานประกอบการ
- ตาราง 3 ค่าใช้จ่ายขั้นกลางของสถานประกอบการอุตสาหกรรมการผลิตในปี 2549 จำแนกตามขนาดของสถานประกอบการ
- ตาราง 4 คนทำงานในสถานประกอบการอุตสาหกรรมการผลิตในปี 2549 จำแนกตามสถานภาพการทำงาน เพศ และขนาดของสถานประกอบการ
- ตาราง 5 จำนวนสถานประกอบการอุตสาหกรรมการผลิต จำแนกตามจำนวนวันทำงานต่อสัปดาห์ จำนวนชั่วโมงทำงานเฉลี่ยต่อวันของลูกจ้าง และขนาดของสถานประกอบการ
- ตาราง 6 ค่าตอบแทนแรงงานในปี 2549 จำแนกตามขนาดของสถานประกอบการ
- ตาราง 7 มูลค่าวัตถุดิบและวัสดุประกอบฯ และสินค้าคงเหลือต้นปีและปลายปี 2549 จำแนกตามขนาดของสถานประกอบการ
- ตาราง 8 ส่วนเปลี่ยนแปลงของมูลค่าวัตถุดิบและวัสดุประกอบฯ และสินค้าคงเหลือในปี 2549 จำแนกตามขนาดของสถานประกอบการ
- ตาราง 9 ค่าใช้จ่ายที่ดินและค่าภาษีมูลค่าเพิ่มสุทธิของสถานประกอบการอุตสาหกรรมการผลิตในปี 2549 จำแนกตามขนาดของสถานประกอบการ
- ตาราง 10 รายรับทั้งสิ้นของสถานประกอบการอุตสาหกรรมการผลิตในปี 2549 จำแนกตามขนาดของสถานประกอบการ
- ตาราง 11 มูลค่าตามบัญชีของสินทรัพย์ถาวรในปี 2549 จำแนกตามขนาดของสถานประกอบการ
- ตาราง 12 มูลค่าสินทรัพย์ถาวรที่เปลี่ยนแปลงระหว่าง มกราคม - ธันวาคม 2549 จำแนกตามขนาดของสถานประกอบการ

ตาราง 1 สถิติฐานอุตสาหกรรมภาคการผลิตในปี 2549 จำแนกตามขนาดของสถานประกอบการ

TABLE 1 SUMMARY OF BASIC STATISTICS FOR MANUFACTURING ESTABLISHMENTS IN 2006 BY SIZE OF ESTABLISHMENT

ขนาดของสถานประกอบการ	จำนวน	จำนวน	ลูกจ้าง Employees		มูลค่าผลิตภัณฑ์	ค่าใช้จ่าย	มูลค่าเพิ่ม	Size of establishment
	สถานประกอบการ	คนทำงาน	จำนวน	ค่าตอบแทน	Value of	ขั้นกลาง	Value added	
	Number of establishments	Number of persons engaged	Number	Remuneration	gross output	Intermediate consumption		
<b>รวม</b>	<b>16,756</b>	<b>40,050</b>	<b>20,503</b>	<b>692,840.0</b>	<b>5,540,206.1</b>	<b>3,904,785.6</b>	<b>1,635,420.6</b>	<b>Total</b>
1 - 15 คน	16,392	28,182	8,690	279,284.6	2,265,962.6	1,555,252.1	710,710.5	1 - 15 persons
16 - 25 คน	188	3,919	3,891	124,886.5	469,395.1	310,471.4	158,923.7	16 - 25 persons
26 - 30 คน	64	1,862	1,849	54,793.1	410,459.9	286,746.3	123,713.6	26 - 30 persons
31 - 50 คน	77	3,107	3,094	94,733.9	548,067.1	395,040.6	153,026.4	31 - 50 persons
51 - 200 คน	35	2,980	2,979	139,141.9	1,846,321.5	1,357,275.2	489,046.3	51 - 200 persons
มากกว่า 200 คน	-	-	-	-	-	-	-	More than 200 persons

หมายเหตุ : D หมายถึง ตัวเลขที่ไม่เปิดเผย

Note : D means disclosure prohibited.

ที่มา : สำนักอุตสาหกรรม พ.ศ.2550 จังหวัด ศรีสะเกษ สำนักงานสถิติแห่งชาติ กระทรวงเทคโนโลยีสารสนเทศและการสื่อสาร

Source : The 2007 Industrial Census, Sisaket Province, National Statistical Office, Ministry of Information and Communication Technology

ตาราง 2 มูลค่าผลผลิตของสถานประกอบการอุตสาหกรรมการผลิตในปี 2549 จำแนกตามขนาดของสถานประกอบการ

TABLE 2 VALUE OF GROSS OUTPUT OF MANUFACTURING ESTABLISHMENTS IN 2006 BY SIZE OF ESTABLISHMENT

จำนวน สถาน- ประกอบการ	รวม Total	มูลค่าขายผลิต Sales of goods produced	รายรับจาก การขายสินค้า ที่ซื้อมาจำหน่าย ในสภาพเดิม Sales of goods purchased for resale	รายรับจากการ รับจ้างเหมาทำการ ผลิตสินค้า Receipts for contract and commission work	รายรับจากการ ให้บริการบำรุงรักษา ซ่อมแซมและติดตั้ง ให้แก่สถาน ประกอบการอื่น Receipts for repair and installation work etc.	รายรับจากการ ให้เช่าอาคาร ฯลฯ และรายรับอื่น ๆ Receipts for rent on building etc. and other receipts	ส่วนเปลี่ยนแปลง มูลค่าสินค้าคงเหลือ Change in value of stocks of goods	ขนาดของสถานประกอบการ
16,756	5,540,206.1	5,247,943.4	16,591.8	111,816.8	2,019.7	13,826.6	148,007.8	Total
1 - 15 คน	2,265,962.6	2,123,478.0	15,230.1	58,826.1	1,213.2	4,881.3	62,333.8	1 - 15 persons
16 - 25 คน	469,395.1	462,894.8	-	3,180.8	-	132.3	3,187.1	16 - 25 persons
26 - 30 คน	410,459.9	392,693.7	382.0	1,230.1	-	-	16,154.1	26 - 30 persons
31 - 50 คน	548,067.1	496,574.0	979.7	3,304.0	806.6	3,045.6	43,357.2	31 - 50 persons
51 - 200 คน	1,846,321.5	1,772,302.9	-	45,275.7	-	5,767.3	22,975.6	51 - 200 persons
มากกว่า 200 คน	-	-	-	-	-	-	-	More than 200 persons

หมายเหตุ : D หมายถึง ตัวเลขที่ไม่เปิดเผย

Note : D means disclosure prohibited.

ที่มา : สำนักอุตสาหกรรม พ.ศ.2550 จังหวัด ศรีสะเกษ สำนักงานสถิติแห่งชาติ กระทรวงเทคโนโลยีสารสนเทศและการสื่อสาร

Source : The 2007 Industrial Census, Sisaket Province, National Statistical Office, Ministry of Information and Communication Technology



ตาราง 3 ค่าใช้จ่ายขั้นกลางของสถานประกอบการอุตสาหกรรมผลิตในปี 2549 จำแนกตามขนาดของสถานประกอบการ

TABLE 3 INTERMEDIATE CONSUMPTION OF MANUFACTURING ESTABLISHMENTS IN 2006 BY SIZE OF ESTABLISHMENT

จำนวน สถาน- ประกอบการ ขนาดของสถานประกอบการ	รวม Total	ค่าซื้อวัตถุดิบ และวัสดุประกอบฯ ที่ใช้ในการผลิต	ค่าซื้อเพลิง และค่าไฟฟ้า ที่ใช้ในการผลิต	ค่าติดตั้งซ่อมแซมและ บำรุงรักษาสินค้า ที่จำหน่ายให้ลูกค้า	ค่าติดตั้งซ่อมแซมและ บำรุงรักษาเครื่องจักร เครื่องมือ	ค่าซื้อสินค้า ที่ซื้อจากร้านค้า ในสภาพเดิม	ค่าจ้างเหมาจ่ายให้ สถานประกอบการ อื่นผลิตสินค้าให้	ค่าใช้จ่ายอื่น ๆ Other expenses	ส่วนเปลี่ยนแปลง มูลค่าวัตถุดิบและ วัสดุประกอบฯ คงเหลือ	Size of establishment
Number of establishments	3,904,785.6	3,432,287.0	195,625.9	3,268.6	43,835.9	59,031.8	660	294,954.7	124,878.3	Total
1 - 15 คน	1,555,252.1	1,433,937.4	91,972.2	539.8	17,684.7	13,406.0	560	97,636.3	100,484.4	1 - 15 persons
16 - 25 คน	310,471.4	234,189.0	32,787.4	230.9	4,236.0	-	-	37,412.7	-1,615.3	16 - 25 persons
26 - 30 คน	286,746.3	233,728.9	24,778.5	16.2	1,797.4	374.7	-	28,278.4	2,227.8	26 - 30 persons
31 - 50 คน	395,040.6	283,318.4	12,420.7	1,571.4	7,568.5	45,251.0	100	36,331.7	-8,478.9	31 - 50 persons
51 - 200 คน	1,357,275.2	1,247,113.3	33,667.0	910.3	12,549.4	-	-	95,295.7	32,260.4	51 - 200 persons
มากกว่า 200 คน	-	-	-	-	-	-	-	-	-	More than 200 persons

หมายเหตุ : D หมายถึง ตัวเลขที่ไม่เปิดเผย

Note : D means disclosure prohibited.

ที่มา : สำนักอุตสาหกรรม พ.ศ.2550 จังหวัด ศรีสะเกษ สำนักงานสถิติแห่งชาติ กระทรวงเทคโนโลยีสารสนเทศและการสื่อสาร

Source : The 2007 Industrial Census, Sisaket Province, National Statistical Office, Ministry of Information and Communication Technology

TABLE 4 PERSONS ENGAGED IN MANUFACTURING ESTABLISHMENTS IN 2006 BY WORK STATUS, SEX AND SIZE OF ESTABLISHMENT

ขนาดของสถานประกอบการ	จำนวน สถาน- ประกอบการ	รวม		คนทำงานโดยไม่ได้รับค่าจ้าง/ เงินเดือน		ลูกจ้างในกรรมวิธีการผลิต Operatives						ลูกจ้างอื่นๆ		Size of establishment						
		รวม	ชาย	หญิง	รวม		ผู้ปฏิบัติงานที่มีฝีมือ		ผู้ปฏิบัติงานไม่มีฝีมือ		รวม	ชาย	หญิง		รวม	ชาย	หญิง			
					Total	Male	Female	Total	Male	Female								Total	Male	Female
<b>รวม</b>	<b>16,756</b>	<b>40,050</b>	<b>13,592</b>	<b>26,458</b>	<b>19,547</b>	<b>8,602</b>	<b>10,945</b>	<b>20,272</b>	<b>4,863</b>	<b>18,520</b>	<b>4,454</b>	<b>14,066</b>	<b>1,752</b>	<b>409</b>	<b>1,343</b>	<b>231</b>	<b>126</b>	<b>104</b>	<b>Total</b>	
1 - 15 คน	16,392	28,182	11,335	16,847	19,492	8,587	10,905	8,638	2,718	5,920	2,596	5,425	617	122	495	52	29	22	1 - 15 persons	
16 - 25 คน	188	3,919	609	3,310	28	8	20	3,851	568	3,283	3,399	542	2,857	452	26	426	40	33	7	16 - 25 persons
26 - 30 คน	64	1,862	258	1,604	13	5	8	1,838	243	1,595	1,701	217	1,484	137	26	111	11	10	1	26 - 30 persons
31 - 50 คน	77	3,107	451	2,656	13	2	11	3,071	446	2,625	331	2,319	421	115	306	23	3	20	31 - 50 persons	
51 - 200 คน	35	2,980	939	2,041	1	-	1	2,874	888	1,986	2,749	768	1,981	125	120	5	105	51	54	51 - 200 persons
มากกว่า 200 คน	-	-	-	-	-	-	-	-	-	-	-	-	-	-	-	-	-	-	-	More than 200 persons

ที่มา : สำนักอุตสาหกรรม พ.ศ.2550 จังหวัด ศรีสะเกษ สำนักงานสถิติแห่งชาติ กระทรวงเทคโนโลยีสารสนเทศและการสื่อสาร

Source : The 2007 Industrial Census, Sisaket Province, National Statistical Office, Ministry of Information and Communication Technology

ตาราง 5 จำนวนสถานประกอบการอุตสาหกรรมผลิต จำแนกตามจำนวนวันทำงานต่อสัปดาห์ จำนวนชั่วโมงทำงานเฉลี่ยต่อวันของลูกจ้าง และขนาดของสถานประกอบการ

TABLE 5 NUMBER OF MANUFACTURING ESTABLISHMENTS BY WORKING DAYS PER WEEK, WORKING HOURS PER DAY OF EMPLOYEES AND SIZE OF ESTABLISHMENT

ขนาดของสถานประกอบการ	จำนวน		ลูกจ้างในกรรมวิธีการผลิต Operatives				ลูกจ้างอื่น ๆ Other employees				Size of establishment					
	สถานประกอบการ	จำนวนวันทำงานต่อสัปดาห์	จำนวนชั่วโมงทำงานเฉลี่ยต่อวัน	จำนวนวันทำงานต่อสัปดาห์		จำนวนชั่วโมงทำงานเฉลี่ยต่อวัน		จำนวนวันทำงานต่อสัปดาห์	จำนวนชั่วโมงทำงานเฉลี่ยต่อวัน							
				Number of working days per w	Number of working days per w	Number of working hours per day	Number of working hours per day									
รวม	16,756	205	1,699	701	270	2,208	126	-	2	30	14	1	41	3	-	Total
1 - 15 คน	16,392	184	1,433	624	241	1,880	119	-	1	14	9	-	23	-	-	1 - 15 persons
16 - 25 คน	188	12	133	43	15	169	4	-	1	5	2	1	6	1	-	16 - 25 persons
26 - 30 คน	64	4	48	12	2	62	-	-	-	-	2	-	2	-	-	26 - 30 persons
31 - 50 คน	77	4	57	16	7	69	1	-	-	5	-	-	5	-	-	31 - 50 persons
51 - 200 คน	35	1	28	6	5	28	2	-	-	6	1	-	5	2	-	51 - 200 persons
มากกว่า 200 คน	-	-	-	-	-	-	-	-	-	-	-	-	-	-	-	More than 200 persons

ที่มา : สำนักงานอุตสาหกรรม พ.ศ.2550 จังหวัด ศรีสะเกษ สำนักงานสถิติแห่งชาติ กระทรวงเทคโนโลยีสารสนเทศและการสื่อสาร

Source : The 2007 Industrial Census, Sisaket Province, National Statistical Office, Ministry of Information and Communication Technology

ตาราง 6 ค่าตอบแทนแรงงานในปี 2549 จำนวนคนงานของสถานประกอบการ

TABLE 6 REMUNERATION IN 2006 BY SIZE OF ESTABLISHMENT

ขนาดของสถานประกอบการ Number of establishments	จำนวนสถานประกอบการ Number of employees	รวม		ลูกจ้างในกรรมวิสาหกิจ Operatives		ลูกจ้างอื่น ๆ Other employees		รวม	เงินที่สถานประกอบการ (เงินที่สถานประกอบการ)		ขนาดของสถานประกอบการ Size of establishment			
		Total	Total	Total	Total	Total	Total		Total	Total				
		Wages, salaries	Fringe benefits	Wages, salaries	Fringe benefits	Wages, salaries	Fringe benefits		Wages, salaries	Fringe benefits				
รวม	16,756	692,840.0	664,195.2	626,631.4	28,321.4	79.6	2,490.8	6,671.9	28,644.8	25,584.3	1,334.7	147.5	1,578.3	Total
1 - 15 คน	16,392	279,284.6	276,473.1	274,371.4	54.0	5	1,473.6	569.1	2,811.5	2,751.7	-	2.4	57.3	1 - 15 persons
16 - 25 คน	188	124,886.5	121,457.7	120,258.7	677.7	-	50.0	471.3	3,428.8	3,144.2	72.1	-	212.5	16 - 25 persons
26 - 30 คน	64	54,793.1	53,186.6	51,244.0	1,347.3	-	170.9	424.4	1,606.5	1,530.0	-	-	76.5	26 - 30 persons
31 - 50 คน	77	94,733.9	91,478.8	88,638.4	219.4	52.4	268.0	2,300.7	3,255.1	3,038.4	-	-	216.7	31 - 50 persons
51 - 200 คน	35	139,141.9	121,599.0	92,119.0	26,023.1	22.2	528.3	2,906.4	17,542.9	15,120.0	1,262.6	145.1	1,015.2	51 - 200 persons
มากกว่า 200 คน	-	-	-	-	-	-	-	-	-	-	-	-	-	More than 200 persons

หมายเหตุ : D หมายถึง ตัวเลขที่ไม่เปิดเผย

Note : D means disclosure prohibited.

ที่มา : สำมะโนอุตสาหกรรม พ.ศ.2550 จังหวัด สิบสองมณฑล สำนักงานสถิติแห่งชาติ กระทรวงเทคโนโลยีสารสนเทศและการสื่อสาร

Source : The 2007 Industrial Census, Sisaket Province, National Statistical Office, Ministry of Information and Communication Technology

ตาราง 7 มูลค่าวัตถุดิบและวัสดุประกอบฯ และสินค้าคงเหลือต้นปีและปลายปี 2549 จำแนกตามขนาดของสถานประกอบการ

TABLE 7 VALUE OF STOCKS AT THE BEGINNING AND THE END OF 2006 BY SIZE OF ESTABLISHMENT

จำนวน สถาน- ประกอบการ	มูลค่า ณ ต้นปี 2549 At the beginning of 2006				มูลค่า ณ ปลายปี 2549 At the end of 2006				ขนาดของสถานประกอบการ Size of establishment	
	รวม Total	วัตถุดิบ และ วัสดุประกอบฯ	สินค้า ระหว่าง ผลิต	สินค้า สำเร็จรูป Finished	รวม Total	วัตถุดิบ และ วัสดุประกอบฯ	สินค้า ระหว่าง ผลิต	สินค้าที่ซื้อมา สินค้านำเข้า Finished		
16,756	193,189.8	98,790.2	10,334.9	83,407.9	466,075.9	223,668.5	15,337.9	180,706.7	46,362.7	Total
1 - 15 คน	64,999.4	33,945.2	1,485.8	29,126.6	227,817.7	134,429.6	7,894.0	83,890.2	1,603.9	1 - 15 persons
16 - 25 คน	188	7,736.9	5,017.4	325.3	9,308.7	3,402.1	280.4	5,626.3	-	16 - 25 persons
26 - 30 คน	64	4,729.6	2,206.8	2.0	23,111.4	4,434.6	5.4	18,651.4	20.0	26 - 30 persons
31 - 50 คน	77	59,118.5	37,340.4	8,521.7	93,996.8	28,861.5	7,144.2	13,252.4	44,738.8	31 - 50 persons
51 - 200 คน	35	56,605.4	20,280.4	-	111,841.3	52,540.8	14.0	59,286.6	-	51 - 200 persons
มากกว่า 200 คน	-	-	-	-	-	-	-	-	-	More than 200 persons

หมายเหตุ : D หมายถึง ตัวเลขที่ไม่เปิดเผย

Note : D means disclosure prohibited.

ที่มา : สำนักงานอุตสาหกรรม พ.ศ.2550 จังหวัด ศรีสะเกษ สำนักงานสถิติแห่งชาติ กระทรวงเทคโนโลยีสารสนเทศและการสื่อสาร

Source : The 2007 Industrial Census, Sisaket Province, National Statistical Office, Ministry of Information and Communication Technology

ตาราง 8 ส่วนเปลี่ยนแปลงของมูลค่าวัสดุประกอบฯ และสินค้าคงเหลือในปี 2549 จำแนกตามขนาดของสถานประกอบการ

TABLE 8 CHANGE IN VALUE OF STOCKS IN 2006 BY SIZE OF ESTABLISHMENT

ขนาดของสถานประกอบการ	จำนวน สถาน- ประกอบการ	ส่วนเปลี่ยนแปลงของมูลค่าวัสดุประกอบฯ และสินค้าคงเหลือ				Change in value of stocks	Size of establishment
		รวม	วัตถุดิบและ วัสดุประกอบฯ	สินค้าระหว่าง ผลิต	สินค้า สำเร็จรูป		
Number of establishments	Total	Materials and components	Work in progress	Finished goods	Goods purchased for resale		
<b>รวม</b>	<b>16,756</b>	<b>124,878.3</b>	<b>5,003.0</b>	<b>97,298.9</b>	<b>45,705.9</b>	<b>Total</b>	
1 - 15 คน	16,392	100,484.4	6,408.1	54,763.5	1,162.2	1 - 15 persons	
16 - 25 คน	188	-1,615.3	-45.0	3,232.1	-	16 - 25 persons	
26 - 30 คน	64	2,227.8	3.4	16,135.7	15.0	26 - 30 persons	
31 - 50 คน	77	-8,478.9	-1,377.5	206.0	44,528.8	31 - 50 persons	
51 - 200 คน	35	32,260.4	14.0	22,961.6	-	51 - 200 persons	
มากกว่า 200 คน	-	-	-	-	-	More than 200 persons	

หมายเหตุ : D หมายถึง ตัวเลขที่ไม่เปิดเผย

Note : D means disclosure prohibited.

ที่มา : สำมะโนอุตสาหกรรม พ.ศ.2550 จังหวัด ศรีสะเกษ สำนักงานสถิติแห่งชาติ กระทรวงเทคโนโลยีสารสนเทศและการสื่อสาร

Source : The 2007 Industrial Census, Sisaket Province, National Statistical Office, Ministry of Information and Communication Technology

ตาราง 9 ค่าใช้จ่ายทั้งสิ้นและค่าภาษีมูลค่าเพิ่มสุทธิของสถานประกอบการอุตสาหกรรมการผลิตในปี 2549 จำแนกตามขนาดของสถานประกอบการ

TABLE 9 TOTAL EXPENSES AND NET VALUE ADDED TAX OF MANUFACTURING ESTABLISHMENTS IN 2006 BY SIZE OF ESTABLISHMENT

จำนวน สถาน- ประกอบการ	รวม Total	ค่าซื้อวัตถุดิบ และวัสดุประกอบ ที่ใช้ในการผลิต	ค่าซื้อเพลิง และค่าไฟฟ้า ที่ใช้เข้าในการผลิต	ค่าติดตั้งซ่อมแซมและ บำรุงรักษาสินค้า ที่จำหน่ายให้ลูกค้า	ค่าติดตั้งซ่อมแซมและ บำรุงรักษาเครื่องจักร เครื่องมือ เครื่องมือ	ค่าซื้อสินค้า ที่ซื้อจกจำหน่าย ในสภาพเดิม	ค่าจ้างเหมาจ่ายให้ สถานประกอบการ อื่นผลิตสินค้าให้	ค่าใช้จ่าย ในการขาย Cost of sale	ค่าใช้จ่าย ในการบริหาร และดำเนินงาน	ค่าใช้จ่ายอื่น ๆ Other expenses	ค่าภาษี มูลค่าเพิ่ม	Size of establishment
16,756	4,094,940.7	3,432,287.0	195,625.9	3,268.6	43,835.9	59,031.8	660	104,218.7	199,621.8	47,765.6	10,232.7	Total
16,392	1,681,084.9	1,433,937.4	91,972.2	539.8	17,684.7	13,406.0	560	29,991.2	78,852.4	6,401.8	1,014.3	1 - 15 persons
188	309,713.3	234,189.0	32,787.4	230.9	4,236.0	-	-	26,551.4	11,008.8	487.8	221.9	16 - 25 persons
64	289,247.1	233,728.9	24,778.5	16.2	1,797.4	374.7	-	1,720.7	23,685.0	2,901.4	244.3	26 - 30 persons
77	389,101.7	283,318.4	12,420.7	1,571.4	7,568.5	45,251.0	100	14,792.1	21,067.6	2,920.7	91.3	31 - 50 persons
35	1,425,793.7	1,247,113.3	33,667.0	910.3	12,549.4	-	-	31,163.3	65,007.9	35,053.9	328.8	51 - 200 persons
-	-	-	-	-	-	-	-	-	-	-	-	More than 200 persons

หมายเหตุ : D หมายถึง ตัวเลขที่ไม่เปิดเผย

Note : D means disclosure prohibited.

ที่มา : สำมะโนอุตสาหกรรม พ.ศ.2550 จังหวัด ศรีสะเกษ สำนักงานสถิติแห่งชาติ กระทรวงเทคโนโลยีสารสนเทศและการสื่อสาร

Source : The 2007 Industrial Census, Sisaket Province, National Statistical Office, Ministry of Information and Communication Technology

ตาราง 10 รายรับทั้งสิ้นของสถานประกอบการอุตสาหกรรมผลิตในปี 2549 จำแนกตามขนาดของสถานประกอบการ

TABLE 10 TOTAL RECEIPTS OF MANUFACTURING ESTABLISHMENTS IN 2006 BY SIZE OF ESTABLISHMENT

จำนวน สถานประกอบการ	รวม Total	มูลค่าขายผลิต Sales of goods produced	ขายจาก การขายสินค้า ที่ซื้อเข้ามาจำหน่าย ในสภาพเดิม Sales of goods purchased for resale	รายรับจากการ รับจ้างเหมาทำการ ผลิตสินค้า Receipts for contract and commission work	รายรับจากการให้ บริการ บำรุงรักษา ซ่อมแซมฯ Receipts for repair and installation work done for others	รายรับจากการให้ เช่าที่ดิน Receipts for rent on land	รายรับจากการให้เช่า อาคาร Receipts for rent on building, vehicle, machinery and equipment	เงินปันผลรับ Dividend	ดอกเบี้ยรับ Interest	กำไรจากการ เปลี่ยนแปลง อัตราแลกเปลี่ยนฯ Gain from currency exchange	รายรับอื่น ๆ Other receipts	ขนาดของสถานประกอบการ Size of establishment
16,756	5,397,082.6	5,247,943.4	16,591.8	111,816.8	2,019.7	10	3,980.6	602	4,170.5	102	9,846.0	Total
16,392	2,203,788.5	2,123,478.0	15,230.1	58,826.1	1,213.2	-	801.6	87	72.9	-	4,079.8	1 - 15 persons
188	466,306.1	462,894.8	-	3,180.8	-	-	-	23	75.7	-	132.3	16 - 25 persons
64	394,317.6	392,693.7	382.0	1,230.1	-	-	-	5	6.8	-	-	26 - 30 persons
77	505,288.5	496,574.0	979.7	3,304.0	806.6	-	2,191.4	475	103.8	-	854.2	31 - 50 persons
35	1,827,381.9	1,772,302.9	-	45,275.7	-	10	987.6	13	3,911.4	102	4,779.7	51 - 200 persons
-	-	-	-	-	-	-	-	-	-	-	-	มากกว่า 200 คน More than 200 persons

หมายเหตุ : D หมายถึง ข้อมูลที่ไม่เปิดเผย

Note : D means disclosure prohibited.

ที่มา : สำนักข้อมูลสารสนเทศ กระทรวงเทคโนโลยีสารสนเทศและการสื่อสาร

Source : The 2007 Industrial Census, Sisaket Province, National Statistical Office, Ministry of Information and Communication Technology



ตาราง II มูลค่าตามบัญชีของสินทรัพย์ถาวรในปี 2549 จำแนกตามขนาดของสถานประกอบการ

TABLE II BOOK VALUE OF FIXED ASSETS IN 2006 BY SIZE OF ESTABLISHMENT

จำนวน สถาน- ประกอบการ ขนาดของสถานประกอบการ	มูลค่าสินทรัพย์ถาวรต้นงวด Book value of fixed assets 1 Jan. 2006					มูลค่าสินทรัพย์ถาวรปลายงวด Book value of fixed assets 31 Dec. 2006					Total	Size of establishment				
	รวม Total	ที่ดิน Land	อาคารและ สิ่งก่อสร้าง Building and construction	เครื่องจักร Machinery	ยานพาหนะ Vehicles	เครื่องใช้ สำนักงาน Office appliances	เครื่องมือ อื่นๆ Equipment Other	สินทรัพย์ ถาวรอื่นๆ Other fixed assets	รวม Total	ที่ดิน Land			อาคารและ สิ่งก่อสร้าง Building and construction	เครื่องจักร Machinery	ยานพาหนะ Vehicles	เครื่องใช้ สำนักงาน Office appliances
รวม	16,756	3,658,076.3	1,083,580.3	1,111,438.8	784,674.5	508,485.1	22,602.1	140,403.9	6,891.5	3,369,208.6	1,091,856.8	413,906.7	20,049.7	117,074.2	6,443.20	
1 - 15 คน	16,392	2,690,684.4	859,879.0	830,729.3	527,938.9	341,511.4	7,272.9	122,874.0	478.9	2,392,649.0	859,875.1	275,255.4	5,092.2	102,159.9	645	1 - 15 persons
16 - 25 คน	188	236,829.9	101,233.7	46,813.7	47,871.5	33,382.2	1,589.2	4,598.1	1,341.4	219,205.1	101,004.3	28,012.6	1,454.6	3,849.2	1,274	16 - 25 persons
26 - 30 คน	64	160,550.0	29,616.0	39,256.5	38,855.9	47,832.8	2,915.0	2,073.7	-	128,289.4	29,153.0	36,649.4	2,278.3	1,789.0	-	26 - 30 persons
31 - 50 คน	77	194,544.4	63,386.9	34,736.9	57,583.9	29,922.8	2,718.7	3,495.2	2,700.0	179,538.1	63,299.7	24,054.9	4,003.8	3,058.3	2,565	31 - 50 persons
51 - 200 คน	35	375,467.6	29,464.7	159,902.4	112,424.2	55,835.9	8,106.3	7,362.8	2,371.3	449,527.1	38,524.7	49,934.4	7,220.8	6,217.8	1,959	51 - 200 persons
มากกว่า 200 คน	-	-	-	-	-	-	-	-	-	-	-	-	-	-	-	More than 200 persons

หมายเหตุ : D หมายถึง ตัวเลขที่ไม่เปิดเผย

Note : D means disclosure prohibited.

ที่มา : สำนักงานอุตสาหกรรม พ.ศ.2550 จังหวัด ศรีสะเกษ สำนักงานสถิติแห่งชาติ กระทรวงเทคโนโลยีสารสนเทศและการสื่อสาร

Source : The 2007 Industrial Census, Sisaket Province, National Statistical Office, Ministry of Information and Communication Technology

ตาราง 12 มูลค่าสินทรัพย์ถาวรที่เปลี่ยนแปลงระหว่าง มกราคม - ธันวาคม 2549 จำแนกตามขนาดของสถานประกอบการ

TABLE 12 VALUE OF FIXED ASSETS CHANGE IN JANUARY - DECEMBER 2006 BY SIZE OF ESTABLISHMENT

ขนาดของสถานประกอบการ	จำนวน สถาน- ประกอบการ	มูลค่าสินทรัพย์ถาวรที่เปลี่ยนแปลง			Change in value of fixed assets			Size of establishment
		รวม Total	มูลค่าสินทรัพย์ ถาวรที่ซื้อหรือ ผลิตขึ้นเอง	มูลค่าสินทรัพย์ ถาวรที่ขาย	ค่าโอน กรรมสิทธิ์	Ownership transfer fee		
Number of establishments			Value of new or cost producing of fixed assets	Value of disposal of fixed assets				
<b>รวม</b>	<b>16,756</b>	<b>158,174.9</b>	<b>139,961.9</b>	<b>2,891.8</b>	<b>15,321.2</b>	<b>Total</b>	<b>Total</b>	
1 - 15 คน	16,392	9,211.5	8,797.6	413.9	-		1 - 15 persons	
16 - 25 คน	188	125.0	75.0	50.0	-		16 - 25 persons	
26 - 30 คน	64	2,818.6	2,818.6	-	-		26 - 30 persons	
31 - 50 คน	77	36.5	36.5	-	-		31 - 50 persons	
51 - 200 คน	35	145,983.3	128,234.2	2,427.9	15,321.2		51 - 200 persons	
มากกว่า 200 คน	-	-	-	-	-		More than 200 persons	

หมายเหตุ : D หมายถึง ตัวเลขที่ไม่เปิดเผย

Note : D means disclosure prohibited.

ที่มา : สำมะโนอุตสาหกรรม พ.ศ.2550 จังหวัด ศรีสะเกษ สำนักงานสถิติแห่งชาติ กระทรวงเทคโนโลยีสารสนเทศและการสื่อสาร

Source : The 2007 Industrial Census, Sisaket Province, National Statistical Office, Ministry of Information and Communication Technology

ตอนที่ 2 ข้อมูลการดำเนินงานของสถานประกอบการ  
จำแนกตามหมวดอุตสาหกรรม

## สารบัญตารางสถิติ

- ตอนที่ 2 ข้อมูลการดำเนินกิจการจำแนกตามหมวดอุตสาหกรรม
- ตาราง 1 สถิติมูลฐานอุตสาหกรรมการผลิตในปี 2549 จำแนกตามหมวดอุตสาหกรรม
- ตาราง 2 มูลค่าผลผลิตของสถานประกอบการอุตสาหกรรมการผลิตในปี 2549 จำแนกตามหมวดอุตสาหกรรม
- ตาราง 3 ค่าใช้จ่ายขั้นกลางของสถานประกอบการอุตสาหกรรมการผลิตในปี 2549 จำแนกตามหมวดอุตสาหกรรม
- ตาราง 4 คนทำงานในสถานประกอบการอุตสาหกรรมการผลิตในปี 2549 จำแนกตามสถานภาพการทำงาน เพศ และหมวดอุตสาหกรรม
- ตาราง 5 จำนวนสถานประกอบการอุตสาหกรรมการผลิต จำแนกตามจำนวนวันทำงานต่อสัปดาห์ จำนวนชั่วโมงทำงานเฉลี่ยต่อวันของลูกจ้าง และหมวดอุตสาหกรรม
- ตาราง 6 ค่าตอบแทนแรงงานในปี 2549 จำแนกตามหมวดอุตสาหกรรม
- ตาราง 7 มูลค่าวัตถุดิบและวัสดุประกอบฯ และสินค้าคงเหลือต้นปีและปลายปี 2549 จำแนกตามหมวดอุตสาหกรรม
- ตาราง 8 ส่วนเปลี่ยนแปลงของมูลค่าวัตถุดิบและวัสดุประกอบฯ และสินค้าคงเหลือในปี 2549 จำแนกตามหมวดอุตสาหกรรม
- ตาราง 9 ค่าใช้จ่ายทั้งสิ้นและค่าภาษีมูลค่าเพิ่มสุทธิของสถานประกอบการอุตสาหกรรมการผลิตในปี 2549 จำแนกตามหมวดอุตสาหกรรม
- ตาราง 10 รายรับทั้งสิ้นของสถานประกอบการอุตสาหกรรมการผลิตในปี 2549 จำแนกตามหมวดอุตสาหกรรม
- ตาราง 11 มูลค่าตามบัญชีของสินทรัพย์ถาวรในปี 2549 จำแนกตามหมวดอุตสาหกรรม
- ตาราง 12 มูลค่าสินทรัพย์ถาวรที่เปลี่ยนแปลงระหว่าง มกราคม - ธันวาคม 2549 จำแนกตามหมวดอุตสาหกรรม

ตาราง 1 สถิติอุตสาหกรรมการผลิตในปี 2549 จำนวนตามหมวดอุตสาหกรรม

TABLE 1 SUMMARY OF BASIC STATISTICS FOR MANUFACTURING ESTABLISHMENTS IN 2006 BY DIVISION OF INDUSTRY

รหัส Code	หมวดอุตสาหกรรม Industry	จำนวน Number of establishments		จำนวน Number of persons engaged		ลูกจ้าง Employees		มูลค่าผลิต Value of gross output	ค่าใช้ซ้ำ ขั้นกลาง Intermediate consumption	มูลค่าเพิ่ม Value added	Division of Industry
		สถานประกอบการ Number of establishments	จำนวน Number of persons engaged	จำนวน Number	ค่าตอบแทน Remuneration						
	<b>รวม</b>	<b>16,756</b>	<b>40,050</b>	<b>20,503</b>	<b>692,840.0</b>	<b>5,540,206.1</b>	<b>3,904,785.6</b>	<b>1,635,420.6</b>	<b>Total</b>		
15	การผลิตภัตตาคารและเครื่องดื่ม	5,769	12,730	5,290	206,863.9	3,825,671.5	2,921,453.7	904,217.9	Manufacture of food products and beverages		
16	การผลิตเครื่องดื่มชูกำลัง	-	-	-	-	-	-	-	Manufacture of tobacco products		
17	การผลิตสิ่งทอ	5,888	14,355	8,519	231,901.9	829,440.5	482,293.4	347,147.1	Manufacture of textiles		
18	การผลิตเครื่องแต่งกาย รวมทั้งการตกแต่งและซ่อมเสื้อผ้า	1,616	4,014	2,406	99,380.4	285,603.5	156,310.1	129,293.4	Manufacture of wearing apparel; dressing and dyeing of fur		
19	การผลิตและตกแต่งขนสัตว์ รวมทั้งการผลิตกระเป๋าเดินทาง กระเป๋าถือ อานม้า เครื่องเขียนกลา และรองเท้า	61	144	43	3,115.1	14,475.9	8,043.2	6,432.7	Tanning and dressing of leather; manufacture of luggage, handbags, saddlery, harness and footwear		
20	การผลิตไม้และผลิตภัณฑ์จากไม้และไม้ก๊อก ยกเว้น เฟอร์นิเจอร์ รวมทั้งการผลิตสิ่งของที่ทำจากพลาสติกชนิดอื่น ๆ	2,163	4,406	1,442	46,239.2	155,785.3	88,253.1	67,532.3	Manufacture of wood and of products of wood and cork, except furniture; manufacture of articles of straw and plaiting materials		
21	การผลิตกระดาษและผลิตภัณฑ์กระดาษ	-	-	-	-	-	-	-	Manufacture of paper and paper products		
22	การพิมพ์โฆษณา การพิมพ์ และการทำสำเนาเสมือนพิมพ์	28	101	46	3,223.0	20,950.9	14,531.2	6,419.8	Publishing, printing and reproduction of recorded media		
23	การผลิตผลิตภัณฑ์จากไม้ก๊อก ผลิตภัณฑ์ได้จากคาร์บอนัมที่มีโครงสร้างและชื่อเปลี่ยนแปลง	-	-	-	-	-	-	-	Manufacture of coke, refined petroleum products and nuclear fuel		
24	การผลิตผลิตภัณฑ์และผลิตภัณฑ์เคมี	83	839	780	23,996.6	59,318.1	32,977.9	26,340.2	Manufacture of chemicals and chemical products		
25	การผลิตผลิตภัณฑ์ยางและพลาสติก	5	5	-	-	187.2	97.5	89.7	Manufacture of rubber and plastics products		
26	การผลิตผลิตภัณฑ์จากแก้วโลหะ	145	734	502	21,455.3	73,627.2	40,919.1	32,708.1	Manufacture of other non-metallic mineral products		
27	การผลิตโลหะขั้นมูลฐาน	8	34	18	1,260.0	8,200.0	5,840.1	2,359.9	Manufacture of basic metals		
28	การผลิตเครื่องจักรและอุปกรณ์ ซึ่งมีได้จัดประเภทไว้ในที่อื่น	371	746	301	13,494.5	71,961.1	41,002.4	30,958.8	Manufacture of fabricated metal products, except machinery and equipment		
29	การผลิตเครื่องจักรและอุปกรณ์ ซึ่งมีได้จัดประเภทไว้ในที่อื่น	46	151	83	8,106.0	62,135.4	38,658.1	23,477.3	Manufacture of machinery and equipment n.e.c.		
30	การผลิตเครื่องจักรสำนักงาน เครื่องทำปอซู และเครื่องคำนวณ	-	-	-	-	-	-	-	Manufacture of office, accounting and computing machinery		
31	การผลิตเครื่องจักรและเครื่องอุปกรณไฟฟ้า ซึ่งมีได้จัดประเภทไว้ในที่อื่น	3	5	1	D	D	D	D	Manufacture of electrical machinery and apparatus n.e.c.		
32	การผลิตอุปกรณ์และเครื่องอุปกรณวิทยุ โทรทัศน์ และการสื่อสาร	-	-	-	-	-	-	-	Manufacture of radio, television and communication equipment and apparatus		
33	การผลิตอุปกรณ์ที่ใช้ในทางการแพทย์ การวัดความถี่ และอุปกรณ์ที่ใช้ในทางทัศนศาสตร์ นาฬิกา	-	-	-	-	-	-	-	Manufacture of medical, precision and optical instruments, watches and clocks		
34	การผลิตยานยนต์ รถพ่วงและรถแทรกเตอร์	3	6	2	D	D	D	D	Manufacture of motor vehicles, trailers and semi-trailers		
35	การผลิตเครื่องอุปโภคบริโภคต่าง ๆ	24	42	11	591.6	3,855.1	2,047.5	1,807.6	Manufacture of other transport equipment		
36	การผลิตเฟอร์นิเจอร์ รวมทั้งการผลิตซึ่งมีได้จัดประเภทไว้ในที่อื่น	542	1,720	1,042	32,376.9	125,551.7	70,265.5	55,286.2	Manufacture of furniture; manufacturing n.e.c.		
37	การนำผลิตภัณฑ์จากผลิตเป็นวัสดุกลับมาใหม่	1	19	18	D	D	D	D	Recycling		

หมายเหตุ : D หมายถึง ตัวเลขที่ไม่ได้เปิดเผย

Note : D means disclosure prohibited.

ที่มา : สำนักงานอุตสาหกรรม พ.ศ.2550 จังหวัดศรีสะเกษ สำนักงานสถิติแห่งชาติ กระทรวงเทคโนโลยีสารสนเทศและการสื่อสาร

Source : The 2007 Industrial Census, Sisaket Province, National Statistical Office, Ministry of Information and Communication Technology

ตาราง 2 มูลค่าผลผลิตของสถานประกอบการอุตสาหกรรมผลิตในปี 2549 จำแนกตามหมวดอุตสาหกรรม

TABLE 2 VALUE OF GROSS OUTPUT OF MANUFACTURING ESTABLISHMENTS IN 2006 BY DIVISION OF INDUSTRY

รหัส Code	หมวดอุตสาหกรรม	จำนวน สถาน- ประกอบ Number of establishments	รวม Total	มูลค่าผลิต goods produced	การขายผลิต ที่ซื้อเข้ามา ในสภาพเดิม Sales of goods purchased for resale	รับจ้างทำ ผลิตชิ้น ประกอบ Receipts for contract and commission work	รับจ้าง ซ่อมแซม ติดตั้ง ให้ลูกค้า ประกอบ การ ติดตั้ง insulation work etc.	รับจ้าง ให้เช่า อาคาร และ ที่ดิน อื่น ๆ Receipts for rent on building etc. and other receipts	ส่วน เปลี่ยนแปลง มูลค่า สินค้าคง เหลือ Change in value of stocks of goods	Division of Industry
15	การผลิตภัตตาคารและเครื่องดื่ม	16,756	5,540,206.1	5,247,943.4	16,591.8	111,816.8	2,019.7	13,826.6	148,007.8	Total
16	การผลิตเครื่องดื่ม	5,769	3,825,671.5	3,655,531.0	9,545.2	14,458.6	806.6	9,959.6	135,370.5	Manufacture of food products and beverages
17	การผลิตผ้า	5,888	829,440.5	814,029.3	343.3	2,392.0	12.0	3,007.6	9,656.2	Manufacture of tobacco products
18	การผลิตเครื่องแต่งกาย	1,616	285,603.5	201,011.7	500.0	83,826.0	-	689.2	-423.4	Manufacture of textiles
19	การผลิตเครื่องหนัง	-	-	-	-	-	-	-	-	Manufacture of wearing apparel; dressing and dyeing of fur
20	การผลิตเครื่องใช้ในบ้าน	61	14,475.9	12,161.2	-	2,301.6	-	-	13.1	Tanning and dressing of leather; manufacture of luggage, handbags, saddlery, harness and footwear
21	การผลิตเครื่องใช้สำนักงาน	2,163	155,785.3	153,954.0	656.8	240.0	-	32.0	902.5	Manufacture of wood and of products of wood and cork, except furniture; manufacture of articles of straw and plaiting materials
22	การผลิตกระดาษ	-	-	-	-	-	-	-	-	Manufacture of paper and paper products
23	การผลิตสิ่งพิมพ์	28	20,950.9	20,760.6	190.0	-	-	0.3	-	Publishing, printing and reproduction of recorded media
24	การผลิตปิโตรเลียม	-	-	-	-	-	-	-	-	Manufacture of coke, refined petroleum products and nuclear fuel
25	การผลิตเคมีภัณฑ์	83	59,318.1	59,158.7	79.7	-	-	10.0	69.7	Manufacture of chemicals and chemical products
26	การผลิตพลาสติก	5	187.2	0.0	-	187.2	-	-	-	Manufacture of rubber and plastics products
27	การผลิตโลหะ	145	73,627.2	67,881.0	4,682.3	-	-	-	1,063.9	Manufacture of other non-metallic mineral products
28	การผลิตเครื่องจักรกล	8	8,200.0	8,104.0	13.5	-	-	-	82.5	Manufacture of basic metals
29	การผลิตเครื่องใช้ไฟฟ้า	371	71,961.1	64,536.6	390.0	6,750.6	-	121.5	162.5	Manufacture of fabricated metal products, except machinery and equipment
30	การผลิตเครื่องจักรกล	46	62,135.4	60,109.2	-	480.0	971.2	-	575.0	Manufacture of machinery and equipment n.e.c.
31	การผลิตเครื่องใช้สำนักงาน	-	-	-	-	-	-	-	-	Manufacture of office, accounting and computing machinery
32	การผลิตเครื่องใช้ไฟฟ้า	3	D	D	D	-	D	-	D	Manufacture of electrical machinery and apparatus n.e.c.
33	การผลิตเครื่องใช้สำนักงาน	-	-	-	-	-	-	-	-	Manufacture of radio, television and communication equipment and apparatus
34	การผลิตยานยนต์	3	D	D	D	-	-	-	-	Manufacture of medical, precision and optical instruments, watches and clocks
35	การผลิตเครื่องใช้สำนักงาน	24	3,855.1	3,809.6	-	-	-	3.5	42.0	Manufacture of motor vehicles, trailers and semi-trailers
36	การผลิตเฟอร์นิเจอร์	542	125,551.7	123,861.4	50.1	1,180.7	-	2.8	456.7	Manufacture of other transport equipment
37	การผลิตเครื่องใช้สำนักงาน	1	D	D	-	-	-	-	-	Manufacture of furniture; manufacturing n.e.c.

หมายเหตุ : D หมายถึง ตัวเลขที่ไม่เปิดเผย

Note : D means disclosure prohibited.

ที่มา : สำนักสถิติแห่งชาติ กระทรวงเทคโนโลยีสารสนเทศและการสื่อสาร

Source : The 2007 Industrial Census, Sisaket Province, National Statistical Office, Ministry of Information and Communication Technology

ตาราง 3 ค่าใช้จ่ายขั้นกลางของสถานประกอบการอุตสาหกรรมผลิตในปี 2549 อำเภอตามหมวดอุตสาหกรรม

TABLE 3 INTERMEDIATE CONSUMPTION OF MANUFACTURING ESTABLISHMENTS IN 2006 BY DIVISION OF INDUSTRY

รหัส Code	หมวดอุตสาหกรรม Establishments	จำนวน สถาน- ประกอบการ Number of establishments	รวม Total	ค่าซื้อวัตถุดิบ และวัสดุประกอบ ที่ใช้ในการผลิต Purchase of materials and components	ค่าซื้อพลังงาน และไฟฟ้า ที่ใช้ในการผลิต Cost of fuels, cost of electricity used in production	ค่าจัดซ่อมแซมและ บำรุงรักษาสินค้า ที่จำหน่ายได้ลูกค้า Cost of repair and maintenance sales of goods of purchase	ค่าจัดซ่อมแซมและ บำรุงรักษาเครื่องจักร เครื่องมือ Cost of repair and maintenance of machinery and equipment	ค่าซื้อสินค้า ที่ซื้อเข้ามาขาย ในภาคเดิม Purchase of goods for resale	ค่าจ้างให้เช่าให้ สถานประกอบการ อื่นคิดเป็นค่าให้ Cost of contract and commission work	ค่าใช้จ่ายอื่นๆ Other expenses	ส่วนเปลี่ยนแปลง มูลค่าวัตถุดิบและ วัสดุประกอบตามมูลค่า Change in value of stocks of materials and components	Division of Industry
15	การผลิตสินค้าอาหารและเครื่องดื่ม	16,756	3,904,785.6	3,432,287.0	195,625.9	3,268.6	43,835.9	59,031.8	660	29,954.7	124,878.3	Manufacture of food products and beverages
16	การผลิตเครื่องดื่มแอลกอฮอล์	5,769	2,921,453.7	2,584,143.5	970.8	31,544.5	3,698.7	53,789.3	-	209,893.7	115,421.9	Manufacture of tobacco products
17	การผลิตสิ่งทอ	5,888	482,293.4	417,570.8	15,242.3	50.7	3,698.7	327.1	-	46,246.0	842.1	Manufacture of textiles
18	การผลิตเครื่องแต่งกายรวมทั้งการตัดเย็บและย้อมสีเส้นด้าย	1,616	156,310.1	134,042.2	7,687.4	581.6	2,314.6	346.7	-	10,126.0	-1,211.6	Manufacture of wearing apparel; dressing and dyeing of fur
19	การซ่อมและตกแต่งสิ่งของที่ทำจากหนังและวัสดุจากสัตว์อื่นๆ รวมทั้งการผลิตกระเป๋าเดินทาง กระเป๋าถือ อนามัย เครื่องเขียน และรองเท้า	61	8,043.2	6,589.8	607.7	-	68.3	-	-	829.9	52.5	Tanning and dressing of leather; manufacture of luggage, handbags, saddlery, harness and footwear
20	การผลิตไม้และผลิตภัณฑ์จากไม้และไม้ก๊อก ยกเว้น เฟอร์นิเจอร์ รวมทั้งการผลิตสิ่งของที่ทำจากพลาสติกและวัสดุจากสัตว์อื่นๆ	2,163	88,253.1	76,406.6	2,278.1	0.8	1,252.2	522.7	-	7,063.9	-728.8	Manufacture of wood and of products of wood and cork, except furniture; manufacture of articles of straw and plaiting materials
21	การผลิตกระดาษและผลิตภัณฑ์กระดาษ	-	-	-	-	-	-	-	-	-	-	Manufacture of paper and paper products
22	การพิมพ์โฆษณา การพิมพ์และการทำเส้นด้ายพิมพ์	28	14,531.2	11,429.3	1,688.2	-	388.7	169.7	60	1,139.8	344.5	Publishing, printing and reproduction of recorded media
23	การผลิตผลิตภัณฑ์พลาสติกชนิดแข็งและพลาสติกชนิดอ่อน รวมทั้งพลาสติกชนิดแข็งและพลาสติกชนิดอ่อน	-	-	-	-	-	-	-	-	-	-	Manufacture of coke, refined petroleum products and nuclear fuel
24	การผลิตเคมีภัณฑ์และผลิตภัณฑ์เคมี	83	32,977.9	31,396.0	484.8	-	132.0	76.0	-	614.3	-274.8	Manufacture of chemicals and chemical products
25	การผลิตผลิตภัณฑ์ยางและพลาสติก	5	97.5	23.5	9.1	7.4	-	-	-	60.0	2.5	Manufacture of rubber and plastics products
26	การผลิตผลิตภัณฑ์จากแร่โลหะ	145	40,919.1	33,174.4	1,260.8	95.3	431.5	3,125.5	300	4,301.6	1,769.9	Manufacture of other non-metallic mineral products
27	การผลิตโลหะขั้นมูลฐาน	8	5,840.1	5,264.0	29.4	-	-	90.0	-	454.2	-2.5	Manufacture of basic metals
28	การผลิตผลิตภัณฑ์ที่ทำจากโลหะประดิษฐ์ ยกเว้นเครื่องจักรและอุปกรณ์	371	41,002.4	33,347.3	2,494.8	5.0	579.4	300.0	300	3,603.0	-372.8	Manufacture of fabricated metal products, except machinery and equipment
29	การผลิตเครื่องจักรและอุปกรณ์	46	38,658.1	32,900.7	5,004.7	1,522.5	3,220.6	-	-	5,049.5	9,039.9	Manufacture of machinery and equipment n.e.c.
30	การผลิตเครื่องจักรกลและเครื่องอุปโภคบริโภค	-	-	-	-	-	-	-	-	-	-	Manufacture of office, accounting and computing machinery
31	การผลิตเครื่องจักรกลและเครื่องอุปโภคบริโภค	3	D	D	D	-	D	D	-	D	D	Manufacture of electrical machinery and apparatus n.e.c.
32	การผลิตอุปกรณ์และเครื่องอุปโภคบริโภค โทรทัศน์ และการสื่อสาร	-	-	-	-	-	-	-	-	-	-	Manufacture of radio, television and communication equipment and apparatus
33	การผลิตอุปกรณ์ที่ใช้ในทางวิทยาศาสตร์ นาฬิกา และอุปกรณ์ที่ใช้ในทางเกษตรกรรม	-	-	-	-	-	-	-	-	-	-	Manufacture of medical, precision and optical instruments, watches and clocks
34	การผลิตยานยนต์ รถพ่วงและรถแทรกเตอร์	3	D	D	D	D	D	D	-	D	D	Manufacture of motor vehicles, trailers and semi-trailers
35	การผลิตเครื่องอุปโภคบริโภคประเภทอื่น	24	2,047.5	1,934.5	95.9	-	5.0	-	-	207.3	195.1	Manufacture of other transport equipment
36	การผลิตเฟอร์นิเจอร์ รวมทั้งการผลิตสิ่งประดิษฐ์ประเภทที่ใช้ในครัวเรือน	542	70,265.5	63,144.5	2,030.7	31.0	186.6	182.0	-	5,109.0	418.3	Manufacture of furniture; manufacturing n.e.c.
37	การนำวัตถุดิบกลับมาผลิตเป็นวัตถุดิบใหม่	I	D	D	D	D	-	-	-	D	D	Recycling

หมายเหตุ : D หมายถึง ตัวเลขที่ไม่เปิดเผย

Note : D means disclosure prohibited.

ที่มา : สำนักงานอุตสาหกรรม พ.ศ.2550 จังหวัดสระแก้ว สำนักงานสถิติแห่งชาติ กระทรวงเทคโนโลยีสารสนเทศและการสื่อสาร

Source : The 2007 Industrial Census, Sisaket Province, National Statistical Office, Ministry of Information and Communication Technology

ตาราง 4 คนทำงานในสถานประกอบการอุตสาหกรรมการผลิตในปี 2549 จังหวัดอุดรธานี

TABLE 4 PERSONS ENGAGED IN MANUFACTURING ESTABLISHMENTS IN 2006 BY WORK STATUS, SEX AND DIVISION OF INDUSTRY

รหัส Code	จำนวน สถาน- ประกอบการ	รวม		คนทำงานโดยไม่ได้รับค่าจ้าง/ เงินเดือน				ผู้ปฏิบัติงานที่มีฝีมือ				ผู้ปฏิบัติงานไม่มีฝีมือ				อุตสาหกรรมอื่น ๆ						
		Total		Unpaid workers		Skill labour		Unskilled labour		Other employees		Total		Total		Total		Total				
		รวม	หญิง	รวม	ชาย	หญิง	ชาย	รวม	หญิง	รวม	ชาย	หญิง	รวม	ชาย	หญิง	รวม	ชาย	หญิง	รวม	ชาย	หญิง	
		รวม	หญิง	รวม	ชาย	หญิง	ชาย	รวม	หญิง	รวม	ชาย	รวม	หญิง	รวม	ชาย	หญิง	รวม	ชาย	หญิง	รวม	ชาย	หญิง
		Total	Female	Total	Male	Female	Male	Total	Female	Total	Male	Total	Female	Total	Male	Female	Total	Male	Female	Total	Male	Female
15	การผลิตภัตตาคารและเครื่องดื่ม	16,756	40,050	13,592	26,458	19,547	8,602	10,945	20,272	4,863	15,409	18,520	4,454	14,066	1,752	409	1,343	231	126	104	104	104
16	การผลิตเครื่องดื่มชูกำลัง	5,769	12,730	7,958	4,773	7,440	5,238	2,202	5,133	2,613	2,520	4,716	2,318	2,398	417	295	122	157	106	51	51	51
17	การผลิตสิ่งทอ	5,888	14,355	5,044	13,851	5,836	392	5,444	8,489	10,6	8,383	7,593	102	7,491	896	4	892	30	6	24	24	24
18	การผลิตเครื่องแต่งกาย	1,616	4,014	330	3,683	1,608	192	1,416	2,389	134	2,255	2,176	132	2,043	214	2	212	17	4	13	13	13
19	การฟอกและตกแต่งหนัง	-	-	-	-	-	-	-	-	-	-	-	-	-	-	-	-	-	-	-	-	-
20	การผลิตไม้และผลิตภัณฑ์จากไม้และไม้ก๊อก	61	144	85	59	101	60	41	42	25	17	32	25	7	10	-	10	1	-	1	-	1
21	การผลิตกระดาษและผลิตภัณฑ์กระดาษ	2,163	4,406	1,976	2,430	2,965	1,588	1,377	1,426	383	1,043	1,386	377	1,009	40	6	34	16	5	11	11	11
22	การผลิตเครื่องพิมพ์	28	101	45	56	55	33	22	46	12	34	46	12	34	-	-	-	-	-	-	-	-
23	การผลิตผลิตภัณฑ์พลาสติก	-	-	-	-	-	-	-	-	-	-	-	-	-	-	-	-	-	-	-	-	-
24	การผลิตเครื่องใช้พลาสติก	83	839	451	388	59	46	13	780	405	375	766	392	374	14	13	1	-	-	-	-	-
25	การผลิตผลิตภัณฑ์ยางและพลาสติก	5	5	5	5	5	5	5	-	-	-	-	-	-	-	-	-	-	-	-	-	-
26	การผลิตผลิตภัณฑ์เครื่องเรือน	145	734	550	184	231	137	94	494	407	87	429	349	80	65	58	7	8	5	3	3	3
27	การผลิตโลหะขั้นมูลฐาน	8	34	24	10	16	8	8	18	16	2	10	10	-	8	6	2	-	-	-	-	-
28	การผลิตโลหะขั้นสูง	371	746	684	62	445	396	49	301	288	13	286	273	13	15	15	-	-	-	-	-	-
29	การผลิตเครื่องจักรและอุปกรณ์	46	151	120	31	68	49	19	82	71	11	82	71	11	-	-	-	-	-	-	-	-
30	การผลิตเครื่องจักรกล	-	-	-	-	-	-	-	-	-	-	-	-	-	-	-	-	-	-	-	-	-
31	การผลิตเครื่องใช้ไฟฟ้า	3	5	5	4	4	4	-	1	1	-	1	1	-	-	-	-	-	-	-	-	-
32	การผลิตอุปกรณ์การแพทย์	-	-	-	-	-	-	-	-	-	-	-	-	-	-	-	-	-	-	-	-	-
33	การผลิตเครื่องมือการแพทย์	-	-	-	-	-	-	-	-	-	-	-	-	-	-	-	-	-	-	-	-	-
34	การผลิตยานยนต์	3	6	5	1	4	3	1	2	2	-	2	2	-	-	-	-	-	-	-	-	-
35	การผลิตเครื่องจักรกล	24	42	37	5	32	26	5	11	11	-	9	9	-	2	2	-	-	-	-	-	-
36	การผลิตเฟอร์นิเจอร์	542	1,720	810	910	678	429	249	1,041	381	660	970	373	597	71	8	64	1	-	1	-	1
37	การผลิตภัณฑ์พลาสติก	1	19	9	10	1	1	-	18	8	10	18	8	10	-	-	-	-	-	-	-	-

หมายเหตุ : D หมายถึง ตัวเลขที่ไม่เปิดเผย  
 Note : D means disclosure prohibited.  
 ที่มา : สำมะโนอุตสาหกรรม พ.ศ.2550 จังหวัดอุดรธานี สำนักงานสถิติแห่งชาติ กระทรวงเทคโนโลยีสารสนเทศและการสื่อสาร  
 Source : The 2007 Industrial Census, Saisaket Province, National Statistical Office, Ministry of Information and Communication Technology



ตาราง 5 จำนวนสถานประกอบการอุตสาหกรรมผลิต จำนวนวันทำงานต่อสัปดาห์ จำนวนชั่วโมงทำงานต่อสัปดาห์ และหมวดอุตสาหกรรม

TABLE 5. NUMBER OF MANUFACTURING ESTABLISHMENTS BY WORKING DAYS PER WEEK, WORKING HOURS PER DAY OF EMPLOYEES AND DIVISION OF INDUSTRY

รหัส Code	หมวดอุตสาหกรรม Division of Industry	ถูกจ้างในกรรมวิธีการผลิต Operatives										ถูกจ้างอื่น ๆ Other employees			Division of Industry	
		จำนวน สถาน ประกอบการ Number of establishments		จำนวนวันทำงานต่อสัปดาห์ Number of working days per week		จำนวนชั่วโมงทำงานต่อสัปดาห์ Number of working hours per day		จำนวนวันทำงานต่อสัปดาห์ Number of working days per week		จำนวนชั่วโมงทำงานต่อสัปดาห์ Number of working hours per day		จำนวนชั่วโมงทำงานต่อสัปดาห์ Number of working hours per day				
		≤ 5	6	7	< 8	8 - 10	11 - 12	> 12	≤ 5	6	7	< 8	8 - 10	11 - 12		> 12
	<b>รวม</b>	<b>16,756</b>	<b>205</b>	<b>1,699</b>	<b>701</b>	<b>270</b>	<b>2,208</b>	<b>126</b>	<b>2</b>	<b>30</b>	<b>14</b>	<b>1</b>	<b>41</b>	<b>3</b>	<b>-</b>	<b>Total</b>
15	การผลิตผลิตภัณฑ์อาหารและเครื่องดื่ม	5,769	61	657	349	115	836	117	-	17	12	-	27	1	-	Manufacture of food products and beverages
16	การผลิตผลิตภัณฑ์ยาสูบ	-	-	-	-	-	-	-	-	-	-	-	-	-	-	Manufacture of tobacco products
17	การผลิตสิ่งทอ	5,888	16	450	140	39	563	5	-	2	-	-	2	1	-	Manufacture of textiles
18	การผลิตเครื่องแต่งกาย รวมทั้งการตกแต่งและย้อมสีเส้นด้าย	1,616	35	168	78	46	232	2	-	5	1	-	5	1	-	Manufacture of wearing apparel; dressing and dyeing of fur
19	การซ่อมและตกแต่งหนังฟอก รวมทั้งการผลิตกระเป๋าเดินทาง กระเป๋าถือ อานม้า เครื่องเทียมตา และรองเท้า	61	-	19	4	4	19	-	-	1	-	-	1	-	-	Tanning and dressing of leather; manufacture of luggage, handbags, saddlery, harness and footwear
20	การผลิตไม้และผลิตภัณฑ์จากไม้และไม้ก๊อก ยกเว้น เฟอร์นิเจอร์ รวมทั้งการผลิตสิ่งของที่ทำจากพลาสติกและวัสดุจากพลาสติก	2,163	13	112	6	8	124	-	-	3	-	-	3	-	-	Manufacture of wood and of products of wood and cork, except furniture; manufacture of articles of straw and plaiting materials
21	การผลิตกระดาษและผลิตภัณฑ์กระดาษ	-	-	-	-	-	-	-	-	-	-	-	-	-	-	Manufacture of paper and paper products
22	การพิมพ์โฆษณา การพิมพ์และการทำสำเนาสิ่งพิมพ์	28	-	12	2	-	14	-	-	-	-	-	-	-	-	Publishing, printing and reproduction of recorded media
23	การผลิตผลิตภัณฑ์พลาสติกที่ได้จากการถักถัก	-	-	-	-	-	-	-	-	-	-	-	-	-	-	Manufacture of coke, refined petroleum products and nuclear fuel
24	น้ำมันปิโตรเลียมและเชื้อเพลิงปรมาณู	-	-	-	-	-	-	-	-	-	-	-	-	-	-	Manufacture of chemicals and chemical products
25	การผลิตเคมีภัณฑ์และผลิตภัณฑ์เคมี	83	7	29	18	2	49	2	-	-	-	-	-	-	-	Manufacture of rubber and plastics products
26	การผลิตผลิตภัณฑ์ยางและพลาสติก	145	23	48	30	23	78	-	-	2	-	-	2	-	-	Manufacture of other non-metallic mineral products
27	การผลิตโลหะขั้นมูลฐาน	8	1	2	2	2	3	-	-	-	-	-	-	-	-	Manufacture of basic metals
28	การผลิตโลหะที่หักจากโลหะบริสุทธิ์ ยกเว้นเครื่องจักรและอุปกรณ์	371	24	68	44	16	121	-	-	-	-	-	-	-	-	Manufacture of fabricated metal products, except machinery and equipment
29	การผลิตเครื่องจักรและอุปกรณ์ ซึ่งมีใช้ต่อประเภทอื่น	46	-	12	4	4	12	-	-	1	-	-	1	-	-	Manufacture of machinery and equipment n.e.c.
30	การผลิตเครื่องจักรสำหรับงาน เครื่องทำยูรี และเครื่องกำเนิด	3	-	-	1	-	-	-	-	-	-	-	-	-	-	Manufacture of office, accounting and computing machinery
31	การผลิตเครื่องจักรและอุปกรณ์ไฟฟ้า ซึ่งมีใช้ต่อประเภทอื่น	3	-	-	1	-	1	-	-	-	-	-	-	-	-	Manufacture of electrical machinery and apparatus n.e.c.
32	การผลิตอุปกรณ์และเครื่องอุปกรณวิทยุ โทรทัศน์ และการสื่อสาร	-	-	-	-	-	-	-	-	-	-	-	-	-	-	Manufacture of radio, television and communication equipment and apparatus
33	การผลิตอุปกรณ์ที่ใช้ในทางการแพทย์ การวัดความถี่ และอุปกรณ์ที่ใช้ในทางทัศนศาสตร์ นาฬิกา	-	-	-	-	-	-	-	-	-	-	-	-	-	-	Manufacture of medical, precision and optical instruments, watches and clocks
34	การผลิตยานยนต์ รถพ่วงและรถจักรยานยนต์	3	-	1	-	-	1	-	-	-	-	-	-	-	-	Manufacture of motor vehicles, trailers and semi-trailers
35	การผลิตเครื่องอุปกรณการขนส่งอื่นๆ	24	-	4	1	-	5	-	-	-	-	-	-	-	-	Manufacture of other transport equipment
36	การผลิตเฟอร์นิเจอร์รวมทั้งการผลิตไม้ตัดสุญญากาศ	542	25	115	22	12	151	-	-	1	-	-	1	-	-	Manufacture of furniture; manufacturing n.e.c.
37	การนำผลิตภัณฑ์จากพลาสติกเป็นวัตถุดิบใหม่	1	-	1	-	-	-	-	-	-	-	-	-	-	-	Recycling

หมายเหตุ : D หมายถึง ตัวเลขที่ไม่ได้ตอบ

Note : D means disclosure prohibited.

ที่มา : สำมะโนอุตสาหกรรม พ.ศ.2550 ซึ่งทศวรรษที่ 10 สำนักงานสถิติแห่งชาติ กระทรวงเทคโนโลยีสารสนเทศและการสื่อสาร

Source : The 2007 Industrial Census, Sisaket Province, National Statistical Office, Ministry of Information and Communication Technology

ตาราง 6 ค่าตอบแทนแรงงานในปี 2549 จำแนกตามหมวดอุตสาหกรรม

TABLE 6 REMUNERATION IN 2006 BY DIVISION OF INDUSTRY

รหัส Code	หมวดอุตสาหกรรม Division of Industry	จำนวน		รวม		ค่าจ้างในกรรมวิธิการผลิต				ค่าจ้างอื่น ๆ				Division of Industry
		สถาน- ประกอบ Number of establishments	จำนวน Number of employees	Total	รวม Total	ค่าจ้าง เงินเดือน Wages, salaries	ค่าจ้าง โบนัส bonus etc.	ค่าจ้าง เงินเดือน Wages, salaries	ค่าจ้าง โบนัส bonus etc.	ค่าจ้าง เงินเดือน Wages, salaries	ค่าจ้าง โบนัส bonus etc.	ค่าจ้าง เงินเดือน Wages, salaries	ค่าจ้าง โบนัส bonus etc.	
				<b>รวม</b>										<b>Total</b>
15	การผลิตสินค้าทางเครื่องเค็ม	16,756	20,503	692,840.0	664,195.2	626,631.4	28,321.4	79.6	2,490.8	6,671.9	25,584.3	1,334.7	147.5	1,578.3
16	การผลิตสิ่งทอสิ่งยว	5,769	5,290	206,863.9	188,913.6	171,774.9	12,645.3	57.4	883.2	3,552.7	17,950.3	974.7	89.9	730.0
17	การผลิตสิ่งทอ	5,888	8,519	231,901.9	227,531.7	219,188.2	7,707.7	22.2	61.5	552.1	4,370.2	300.0	50	191.4
18	การผลิตเครื่องนุ่งห่ม รวมทั้งการทอเส้นใยและย้อมเส้นใย	1,616	2,406	99,380.4	96,870.2	88,294.0	7,127.5	-	53.4	1,395.2	2,510.2	-	7.2	360.0
19	การผลิตเครื่องนุ่งห่มและเครื่องนุ่งห่มที่ทำด้วยใยสังเคราะห์	61	43	3,115.1	2,899.1	2,797.1	-	-	-	102.0	216.0	-	-	72.0
20	การผลิตเครื่องนุ่งห่มที่ทำด้วยใยสังเคราะห์	2,163	1,442	46,239.2	43,880.5	43,544.4	72.9	-	263.1	2,358.7	2,246.4	-	-	112.3
21	การผลิตเครื่องนุ่งห่มที่ทำด้วยใยสังเคราะห์	-	-	-	-	-	-	-	-	-	-	-	-	-
22	การผลิตเครื่องนุ่งห่มที่ทำด้วยใยสังเคราะห์	28	46	3,223.0	3,223.0	2,341.9	627.3	-	133.8	120.0	-	-	-	-
23	การผลิตเครื่องนุ่งห่มที่ทำด้วยใยสังเคราะห์	-	-	-	-	-	-	-	-	-	-	-	-	-
24	การผลิตเครื่องนุ่งห่มที่ทำด้วยใยสังเคราะห์	83	780	23,996.6	23,996.6	23,996.5	-	-	0.1	-	-	-	-	-
25	การผลิตเครื่องนุ่งห่มที่ทำด้วยใยสังเคราะห์	5	-	-	-	-	-	-	-	-	-	-	-	-
26	การผลิตเครื่องนุ่งห่มที่ทำด้วยใยสังเคราะห์	145	502	21,455.3	20,526.5	19,724.0	86.7	-	526.1	189.7	928.8	60.0	0.5	36.0
27	การผลิตกระดาษ	8	18	1,260.0	1,260.0	1,260.0	-	-	-	0.0	-	-	-	-
28	การผลิตกระดาษและกระดาษพิมพ์	371	301	13,494.5	13,494.5	13,259.2	54.0	-	157.5	23.8	-	-	-	-
29	การผลิตกระดาษและกระดาษพิมพ์	46	83	8,106.0	7,890.0	7,543.0	-	-	-	347.1	216.0	-	-	72.0
30	การผลิตกระดาษและกระดาษพิมพ์	-	-	-	-	-	-	-	-	-	-	-	-	-
31	การผลิตกระดาษและกระดาษพิมพ์	3	1	D	D	D	D	D	-	-	-	-	-	-
32	การผลิตกระดาษและกระดาษพิมพ์	-	-	-	-	-	-	-	-	-	-	-	-	-
33	การผลิตกระดาษและกระดาษพิมพ์	-	-	-	-	-	-	-	-	-	-	-	-	-
34	การผลิตกระดาษและกระดาษพิมพ์	3	2	D	D	D	D	D	-	-	-	-	-	-
35	การผลิตเครื่องอุปโภคบริโภค	24	11	591.6	591.6	573.6	-	-	18.0	0.0	-	-	-	-
36	การผลิตเครื่องอุปโภคบริโภค	542	1,042	32,376.9	32,282.4	31,524.5	-	-	657.3	100.6	94.5	90.0	-	4.5
37	การผลิตเครื่องอุปโภคบริโภค	1	18	D	D	D	D	D	-	-	-	-	-	-

หมายเหตุ : D หมายถึง ค่าว่างที่ไม่ใช่ศูนย์

Note : D means disclosure prohibited.

ที่มา : สำมะโนอุตสาหกรรม พ.ศ.2550 จังหวัดสระแก้ว สำนักงานสถิติแห่งชาติ กระทรวงเทคโนโลยีสารสนเทศและการสื่อสาร  
Source : The 2007 Industrial Census, Sisaket Province, National Statistical Office, Ministry of Information and Communication Technology

ตาราง 7 มูลค่าวัตถุดิบและวัสดุประกอบฯ และสินค้าคงเหลือต้นปีและปลายปี 2549 อําเภอดอนหมากอู้อุตสาหกรรม

TABLE 7 VALUE OF STOCKS AT THE BEGINNING AND THE END OF 2006 BY DIVISION OF INDUSTRY

รหัส Code	หมวดอุตสาหกรรม Division of Industry	จำนวน สถาน- ประกอบ การ Number of establishments	มูลค่า ณ ต้นปี 2549 At the beginning of 2006				มูลค่า ณ ปลายปี 2549 At the end of 2006				สินค้าที่ซื้อ มา Total	สินค้า สำเร็จ รูป สภาพ เดิม Goods purchased for resale
			รวม Total	สินค้า ระหว่าง ผลิต Work in progress	สินค้า สำเร็จ รูป สภาพ เดิม Finished goods	วัตถุดิบ และ วัสดุ ประกอบ ฯ Materials and components	รวม Total	สินค้า ระหว่าง ผลิต Work in progress	สินค้า สำเร็จ รูป สภาพ เดิม Finished goods	วัตถุดิบ และ วัสดุ ประกอบ ฯ Materials and components		
	<b>รวม</b>	<b>16,756</b>	<b>193,189.8</b>	<b>10,334.9</b>	<b>83,407.9</b>	<b>657</b>	<b>466,075.9</b>	<b>223,668.5</b>	<b>15,337.9</b>	<b>180,706.7</b>	<b>46,362.7</b>	<b>Total</b>
15	การผลิตผลิตภัณฑ์อาหารและเครื่องดื่ม	5,769	127,628.3	593.3	67,997.4	-	378,420.7	174,459.5	6,979.9	152,032.4	44,948.9	Manufacture of food products and beverages
16	การผลิตผลิตภัณฑ์ยาสูบ	-	-	-	-	-	-	-	-	-	-	Manufacture of tobacco products
17	การผลิตสิ่งทอ	5,888	22,416.9	303.2	1,514.1	5	32,915.2	21,436.6	613.7	10,818.3	46.6	Manufacture of textiles
18	การผลิตเครื่องแต่งกาย รวมทั้งการติดกระดุมและเส้นด้าย	1,616	12,032.6	273.0	4,688.5	25	10,397.6	5,834.6	233.2	4,223.2	106.7	Manufacture of wearing apparel; dressing and dyeing of fur
19	การผลิตเครื่องหนังและพลาสติก รวมทั้งการผลิตกระเป๋าเดินทาง	61	63.4	-	-	-	129.0	115.9	2.1	11.0	-	Tanning and dressing of leather; manufacture of luggage, handbags, saddlery, harness and footwear
20	การผลิตไม้และผลิตภัณฑ์จากไม้และไม้ก๊อก ยกเว้น เฟอρνินเจอร์	2,163	5,473.4	2.2	2,775.8	200	5,647.1	1,766.6	61.0	3,469.5	350.0	Manufacture of wood and of products of wood and cork, except furniture; manufacture of articles of straw and plaiting materials
21	การผลิตกระดาษและผลิตภัณฑ์กระดาษ	-	-	-	-	-	-	-	-	-	-	Manufacture of paper and paper products
22	การผลิตพิมพ์และกระดาษสำหรับพิมพ์	28	520.4	-	-	-	864.8	864.8	-	-	-	Publishing, printing and reproduction of recorded media
23	การผลิตผลิตภัณฑ์จากไม้ ผลิตภัณฑ์ที่ได้จากการกลั่นน้ำมันปิโตรเลียมและเชื้อเพลิงปรมาณู	-	-	-	-	-	-	-	-	-	-	Manufacture of coke, refined petroleum products and nuclear fuel
24	การผลิตผลิตภัณฑ์พลาสติกและผลิตภัณฑ์เคมี	83	408.9	-	4.0	14	203.8	116.1	5.0	69.0	13.7	Manufacture of chemicals and chemical products
25	การผลิตผลิตภัณฑ์ยางและพลาสติก	5	-	-	-	-	2.5	2.5	-	-	-	Manufacture of rubber and plastics products
26	การผลิตผลิตภัณฑ์จากแร่โลหะ	145	2,862.6	110.0	346.9	222	5,696.4	3,953.7	90.3	1,294.1	358.3	Manufacture of other non-metallic mineral products
27	การผลิตโลหะขั้นมูลฐาน	8	10.0	-	-	-	90.0	7.5	-	-	82.5	Manufacture of basic metals
28	การผลิตผลิตภัณฑ์จากโลหะประดิษฐ์ ยกเว้นเครื่องจักรและอุปกรณ์	371	1,250.3	37.5	29.0	-	1,040.0	811.0	39.0	40.0	150.0	Manufacture of fabricated metal products, except machinery and equipment
29	การผลิตเครื่องจักรและอุปกรณ์ ซึ่งมีได้แก่ประเภท ปั่นที่ตื้น	46	15,819.5	8,400.0	5,672.0	-	25,434.4	10,787.4	7,082.0	7,565.0	-	Manufacture of machinery and equipment n.e.c.
30	การผลิตเครื่องจักรสำนักงาน เครื่องทำน้ำแข็ง และเครื่องล้างจาน	-	-	-	-	-	-	-	-	-	-	Manufacture of office, accounting and computing machinery
31	การผลิตเครื่องและเครื่องอุปโภคบริโภค ซึ่งได้แก่ประเภท ไข่กึ่งต้ม	3	D	D	-	D	D	D	-	-	D	Manufacture of electrical machinery and apparatus n.e.c.
32	การผลิตอุปกรณ์และเครื่องอุปโภคบริโภค โทรทัศน์ และการศึกษา	-	-	-	-	-	-	-	-	-	-	Manufacture of radio, television and communication equipment and apparatus
33	การผลิตอุปกรณ์ที่ใช้ในทางเกษตร การวัดความถี่ และอุปกรณ์ที่ใช้ในทางทัศนศาสตร์ นาฬิกา	-	-	-	-	-	-	-	-	-	-	Manufacture of medical, precision and optical instruments, watches and clocks
34	การผลิตยานยนต์ รถพ่วงและรถถัง	3	D	D	-	D	D	D	D	D	D	Manufacture of motor vehicles, trailers and semi-trailers
35	การผลิตเครื่องอุปโภคบริโภคขนส่ง	24	56.9	-	-	-	294.1	252.1	-	42.0	-	Manufacture of other transport equipment
36	การผลิตเฟอร์นิเจอร์ รวมทั้งการผลิตไม้ได้แก่ประเภท ไข่กึ่งต้ม	542	3,841.8	2,691.9	360.2	188	4,716.8	3,110.2	214.7	1,098.2	293.6	Manufacture of furniture; manufacturing n.e.c.
37	การผลิตภัณฑ์จากผลิตภัณฑ์ขั้นมูลฐานใหม่	1	D	D	D	-	D	D	D	D	-	Recycling

หมายเหตุ : D หมายถึง ตัวเลขที่ไม่มีตัวเลข

Note : D means disclosure prohibited.

ที่มา : สำนักงานอุตสาหกรรม พ.ศ.2550 ถึงวัตถุประสงค์ของ สำนักงานสถิติแห่งชาติ กระทรวงเทคโนโลยีสารสนเทศและการสื่อสาร

Source : The 2007 Industrial Census, Sisaket Province, National Statistical Office, Ministry of Information and Communication Technology

ตาราง 8 ส่วนเปลี่ยนแปลงของมูลค่าวัตถุดิบและวัสดุประกอบฯ และสินค้าคงเหลือในปี 2549 จำแนกตามหมวดอุตสาหกรรม

TABLE 8 CHANGE IN VALUE OF STOCKS IN 2006 BY DIVISION OF INDUSTRY

รหัส Code	หมวดอุตสาหกรรม	จำนวน สถาน- ประกอบการ Number of establishments	ส่วนเปลี่ยนแปลงของมูลค่าวัตถุดิบและวัสดุประกอบฯ และสินค้าคงเหลือ				Division of Industry
			รวม Total	วัตถุดิบและ วัสดุประกอบฯ Materials and components	สินค้า สำเร็จรูป Finished goods	สินค้าที่ซื้อมา จำหน่ายในสภาพเดิม Goods purchased for resale	
	<b>รวม</b>	<b>16,756</b>	<b>272,886.1</b>	<b>124,878.3</b>	<b>97,298.9</b>	<b>45,705.9</b>	<b>Total</b>
15	การผลิตผลิตภัณฑ์อาหารและเครื่องดื่ม	5,769	250,792.4	115,421.9	84,035.0	44,948.9	Manufacture of food products and beverages
16	การผลิตผลิตภัณฑ์ยาสูบ	-	-	-	-	-	Manufacture of tobacco products
17	การผลิตสิ่งทอ	5,888	10,498.3	842.1	9,304.2	41.6	Manufacture of textiles
18	การผลิตเครื่องแต่งกาย รวมทั้งการตกแต่งและย้อมสีขนสัตว์	1,616	-1,635.0	-1,211.6	-465.3	81.7	Manufacture of wearing apparel; dressing and dyeing of fur
19	การฟอกและตกแต่งหนังฟอก รวมทั้งการผลิตกระเป๋าเดินทาง กระเป๋าถือ อานม้า เครื่องเขียนและเครื่องหนัง	61	65.6	52.5	11.0	-	Tanning and dressing of leather; manufacture of luggage, handbags, saddlery, harness and footwear
20	การผลิตไม้และผลิตภัณฑ์จากไม้และไม้ก๊อก ยกเว้น เฟอร์นิเจอร์ รวมทั้งการผลิตสิ่งของที่ทำจากฟางและวัสดุจากสานอื่นๆ	2,163	173.7	-728.8	693.7	150.0	Manufacture of wood and of products of wood and cork, except furniture; manufacture of articles of straw and plaiting materials
21	การผลิตกระดาษและผลิตภัณฑ์กระดาษ	-	-	-	-	-	Manufacture of paper and paper products
22	การพิมพ์โฆษณา การพิมพ์ และการทำสำเนา สื่อบันทึก	28	344.5	344.5	-	-	Publishing, printing and reproduction of recorded media
23	การผลิตผลิตภัณฑ์จากไม้สัก ผลิตภัณฑ์ที่ได้จากการถักนํ้ามันปิโตรเลียมและเชื้อเพลิงปรมาณู	-	-	-	-	-	Manufacture of coke, refined petroleum products and nuclear fuel
24	การผลิตเคมีภัณฑ์และผลิตภัณฑ์เคมี	83	-205.1	-274.8	65.0	-0.3	Manufacture of chemicals and chemical products
25	การผลิตผลิตภัณฑ์ยางและพลาสติก	5	2.5	2.5	-	-	Manufacture of rubber and plastics products
26	การผลิตผลิตภัณฑ์จากแร่โลหะ	145	2,833.8	1,769.9	947.2	136.4	Manufacture of other non-metallic mineral products
27	การผลิตโลหะขั้นมูลฐาน	8	80.0	-2.5	-	82.5	Manufacture of basic metals
28	การผลิตผลิตภัณฑ์จากโลหะประดิษฐ์ ยกเว้นเครื่องจักรและอุปกรณ์	371	-210.3	-372.8	11.0	150.0	Manufacture of fabricated metal products, except machinery and equipment
29	การผลิตเครื่องจักรและอุปกรณ์ ซึ่งมีได้จัดประเภทไว้ในที่อื่น	46	9,614.9	9,039.9	1,893.0	-	Manufacture of machinery and equipment n.e.c.
30	การผลิตเครื่องจักรสำนักงาน เครื่องทำยู่ยี่ และเครื่องทำวุ้น	-	-	-	-	-	Manufacture of office, accounting and computing machinery
31	การผลิตเครื่องจักรและอุปกรณ์ไฟฟ้า ซึ่งมีได้จัดประเภทไว้ในที่อื่น	3	D	D	-	D	Manufacture of electrical machinery and apparatus n.e.c.
32	การผลิตอุปกรณ์และเครื่องอุปกรณ์วิทยุ โทรทัศน์ และการสื่อสาร	-	-	-	-	-	Manufacture of radio, television and communication equipment and apparatus
33	การผลิตอุปกรณ์ที่ใช้ในทางการแพทย์ การวัดความถี่ และอุปกรณ์ที่ใช้ในทางทัศนศาสตร์ นาฬิกา	-	-	-	-	-	Manufacture of medical, precision and optical instruments, watches and clocks
34	การผลิตยานยนต์ รถพ่วงและรถกึ่งรถพ่วง	3	D	D	D	D	Manufacture of motor vehicles, trailers and semi-trailers
35	การผลิตเครื่องอุปกรณ์การขนส่งอื่นๆ	24	237.1	195.1	42.0	-	Manufacture of other transport equipment
36	การผลิตเฟอร์นิเจอร์ รวมทั้งการผลิตซึ่งมิได้จัดประเภทไว้ในที่อื่น	542	875.0	418.3	738.0	105.6	Manufacture of furniture, manufacturing n.e.c.
37	การนำผลิตภัณฑ์เก่ามาผลิตเป็นวัตถุดิบใหม่	1	D	D	-	-	Recycling

หมายเหตุ : D หมายถึง ตัวเลขที่ไม่ได้เปิดเผย

Note : D means disclosure prohibited.

ที่มา : สำมะโนอุตสาหกรรม พ.ศ.2550 จังหวัดสระแก้ว สำนักงานสถิติแห่งชาติ กระทรวงเทคโนโลยีสารสนเทศและการสื่อสาร

Source : The 2007 Industrial Census, Sisaket Province, National Statistical Office, Ministry of Information and Communication Technology



ตาราง 10 รายรับทั้งปีของสถานประกอบการอุตสาหกรรมผลิตในปี 2549 จำนวนตามหมวดอุตสาหกรรม

TABLE 10 TOTAL RECEIPTS OF MANUFACTURING ESTABLISHMENTS IN 2006 BY DIVISION OF INDUSTRY

รหัส Code	หมวดอุตสาหกรรม Division of Industry	จำนวน สถานประกอบการ Number of establishments	รวม Total Sales of goods produced	มูลค่าการผลิต Sales of goods produced	ขายจาก การขายสินค้า ที่ชื่อจำหน่าย ในสภาพเดิม Sales of goods purchased for resale	รับจ้างผลิต ที่ชื่อจำหน่าย ในสภาพเดิม Receipts for contract and commission work	รับบริการ ซ่อมแซม ติดตั้ง และ การ ซ่อม งาน อื่น Receipts for repair and installation work done for others	รับบริการให้ เช่าที่ดิน หรือ อาคาร หรือ ที่ดิน อื่น Receipts for rent on land or building, vehicle, machinery and equipment	เงินปันผล Dividend	ดอกเบี้ย Interest	กำไรจากการ เปลี่ยนแปลง อัตราแลกเปลี่ยน Currency exchange	รายอื่น ๆ Other receipts	รวม Total
15	การผลิตภัตตาคารและเครื่องดื่ม	16,756	5,397,082.6	5,247,943.4	16,591.8	111,816.8	2,019.70	10	3,980.6	602	4,170.5	102	9,846.0
16	การผลิตเครื่องดื่ม	5,769	3,690,531.8	3,655,531.0	9,545.2	14,458.6	806.6	-	2,312.8	28	202.5	-	7,646.9
17	การผลิตสิ่งทอ	5,888	824,316.6	814,029.3	343.3	2,392.0	12	10	989.6	573	3,847.9	102	2,018.0
18	การผลิตเครื่องแต่งกายรวมทั้งการตกแต่งเสื้อผ้า	1,616	286,030.7	201,011.7	500.0	83,826.0	-	-	674.2	0	3.4	-	15.0
19	การผลิตเครื่องหนังและรองเท้า	61	14,462.8	12,161.2	-	2,301.6	-	-	-	-	-	-	-
20	การผลิตไม้และผลิตภัณฑ์จากไม้และไม้ก๊อก ยกเว้น เฟอร์นิเจอร์	2,163	154,969.7	153,954.0	656.8	240.0	-	-	-	0	86.7	-	32.0
21	การผลิตกระดาษและผลิตภัณฑ์กระดาษ	-	-	-	-	-	-	-	-	-	-	-	-
22	การผลิตสิ่งพิมพ์และการทำด้านสื่อ	28	20,950.9	20,760.6	190.0	-	-	-	-	-	-	0.3	-
23	การผลิตเครื่องดนตรี	-	-	-	-	-	-	-	-	-	-	-	-
24	การผลิตเคมีภัณฑ์และผลิตภัณฑ์	83	59,263.4	59,158.7	79.7	-	-	-	4.0	-	15.0	-	6.0
25	การผลิตพลาสติกและพลาสติก	5	187.2	0.0	-	187.2	-	-	-	-	-	-	-
26	การผลิตสิ่งทอจากเส้นใยสังเคราะห์	145	72,563.3	67,881.0	4,682.3	-	-	-	-	-	-	-	-
27	การผลิตโลหะขั้นมูลฐาน	8	8,117.5	8,104.0	13.5	-	-	-	-	-	-	-	-
28	การผลิตเครื่องจักรกลและอุปกรณ์	371	71,798.6	64,536.6	390.0	6,750.6	-	-	-	-	-	-	121.5
29	การผลิตเครื่องจักรและอุปกรณ์ที่มีชีวิตประเภทอื่น	46	61,560.4	60,109.2	-	480.0	971.2	-	-	-	-	-	-
30	การผลิตเครื่องจักรกลและอุปกรณ์ไฟฟ้า	3	D	D	D	-	-	-	-	-	-	-	-
31	การผลิตเครื่องจักรกลและอุปกรณ์ไฟฟ้า	3	D	D	D	-	-	-	-	-	-	-	-
32	การผลิตอุปกรณ์และเครื่องอุปโภคบริโภค	-	-	-	-	-	-	-	-	-	-	-	-
33	การผลิตอุปกรณ์ที่ใช้ในทางการแพทย์ การตรวจวินิจฉัย และการบำบัด	-	-	-	-	-	-	-	-	-	-	-	-
34	การผลิตยานยนต์ รถจักรยานยนต์	3	D	D	D	-	-	-	-	-	-	-	-
35	การผลิตเครื่องอุปโภคบริโภค	24	3,813.1	3,809.6	-	-	-	-	-	-	-	-	3.5
36	การผลิตเฟอร์นิเจอร์รวมทั้งการผลิตไม้ตัดประเภทอื่น	542	125,110.5	123,861.4	50.1	1,180.7	-	-	-	15.0	-	-	2.8
37	การผลิตสิ่งทอและผลิตภัณฑ์	1	D	D	-	-	-	-	-	-	-	-	-

หมายเหตุ : D หมายถึง จำนวนที่ไม่เปิดเผย

Note : D means disclosure prohibited.

ที่มา : สำนักงานอุตสาหกรรม พ.ศ.2550 จังหวัดสระแก้ว สำนักงานสถิติแห่งชาติ กระทรวงเทคโนโลยีสารสนเทศและการสื่อสาร

Source : The 2007 Industrial Census, Sisaket Province, National Statistical Office, Ministry of Information and Communication Technology

ตาราง II มูลค่าตามบัญชีของสินทรัพย์ถาวรในปี 2549 อุตสาหกรรมอุตสาหกรรม  
TABLE II BOOK VALUE OF FIXED ASSETS IN 2006 BY DIVISION OF INDUSTRY

รหัส Code	หมวดอุตสาหกรรม Division of Industry	จำนวน สถาน- ประกอบ Number of establishments	มูลค่าสินทรัพย์ถาวรต้นงวด Book value of fixed assets 1 Jan. 2006				มูลค่าสินทรัพย์ถาวรปลายงวด Book value of fixed assets 31 Dec. 2006				Division of Industry							
			รวม Total	ที่ดิน Land	อาคารและ สิ่งก่อสร้าง Building and construction	ยานพาหนะ Machinery Vehicles	เครื่องใช้ สำนักงาน Office appliances	เครื่องใช้ สำนักงาน Office appliances	ยานพาหนะ Vehicles	เครื่องใช้ สำนักงาน Office appliances		อื่น ๆ Other fixed assets	อื่น ๆ Other fixed assets					
	<b>รวม</b>	<b>16,756</b>	<b>3,658,076.3</b>	<b>1,083,580.3</b>	<b>1,111,438.8</b>	<b>784,674.5</b>	<b>508,485.1</b>	<b>22,602.1</b>	<b>140,403.9</b>	<b>6,891.5</b>	<b>3,349,208.6</b>	<b>1,091,856.8</b>	<b>1,039,095.3</b>	<b>680,272.8</b>	<b>413,906.7</b>	<b>20,049.7</b>	<b>117,074.2</b>	<b>6,443.2</b>
15	การผลิตผลิตภัณฑ์อาหารและเครื่องดื่ม	5,769	2,268,579.8	568,631.3	727,801.7	599,828.5	300,249.5	13,762.8	51,526.7	6,779.3	2,113,980.5	577,842.2	692,731.6	532,647.6	249,126.4	12,109.7	43,376.8	6,146.3
16	การผลิตผลิตภัณฑ์ยาสูบ	-	-	-	-	-	-	-	-	-	-	-	-	-	-	-	-	-
17	การผลิตสิ่งทอ	5,888	400,234.6	117,292.4	131,289.7	89,671.8	25,418.9	1,026.7	35,235.2	-	343,216.7	117,131.6	109,914.0	67,248.9	18,619.0	950.9	29,221.8	130.5
18	การผลิตสิ่งของต่าง ๆ รวมทั้งเครื่องใช้และผลิตภัณฑ์พลาสติก	1,616	298,324.5	129,983.0	91,710.6	24,487.2	22,151.7	4,116.1	25,905.6	0.2	281,938.8	130,634.0	86,847.3	21,174.3	17,772.9	4,008.4	21,447.5	54.4
19	การผลิตและประกอบสิ่งของเครื่องใช้ต่าง ๆ รวมทั้งเครื่องใช้สำนักงาน	61	22,075.3	4,172.8	3,865.5	749.1	11,546.6	19.2	1,722.0	-	19,369.8	4,172.8	3,648.2	626.1	9,517.3	17.3	1,388.1	-
20	การผลิตไม้และผลิตภัณฑ์จากไม้ (แต่ไม่ถือเอาไม้แปรรูป)	2,163	193,268.4	86,727.4	60,051.1	10,112.1	32,967.8	150.2	3,259.8	-	183,974.1	87,564.9	57,579.7	8,557.9	27,270.6	121.5	2,879.4	-
21	การผลิตกระดาษและผลิตภัณฑ์กระดาษ	-	-	-	-	-	-	-	-	-	-	-	-	-	-	-	-	-
22	การผลิตสิ่งพิมพ์และสิ่งพิมพ์ และกระดาษพิมพ์	28	38,029.5	13,825.0	5,325.0	14,600.8	800.0	3,016.0	462.8	-	31,486.4	11,525.0	3,362.5	13,086.6	640.0	2,427.0	445.2	-
23	การผลิตผลิตภัณฑ์พลาสติก ผลิตภัณฑ์ที่ใช้ในการถนอม น้ำมันปิโตรเลียม และผลิตภัณฑ์พลาสติก	-	-	-	-	-	-	-	-	-	-	-	-	-	-	-	-	-
24	การผลิตผลิตภัณฑ์และผลิตภัณฑ์เคมี	83	41,992.4	10,490.7	9,591.5	6,273.7	14,399.0	71.8	1,056.6	-	37,398.7	10,490.7	8,905.7	5,171.8	11,778.7	57.1	994.7	-
25	การผลิตผลิตภัณฑ์ยางและพลาสติก	5	295.0	100.0	150.0	-	-	-	45.0	-	278.5	100.0	142.5	-	-	-	36.0	-
26	การผลิตผลิตภัณฑ์จากแร่โลหะ	145	118,577.1	58,729.1	8,847.7	5,117.4	42,636.3	123.5	3,123.1	-	108,094.1	58,824.1	8,285.8	4,303.9	33,978.9	114.0	2,587.5	-
27	การผลิตโลหะขั้นมูลฐาน	8	2,700.0	990.0	875.0	6.0	740.0	-	89.0	-	2,568.5	990.0	658.8	5.7	637.0	-	77.1	-
28	การผลิตผลิตภัณฑ์โลหะ โลหะผสม โลหะเคลือบสี และโลหะเคลือบสี	371	96,965.6	33,564.1	15,694.3	9,962.9	28,436.5	36.8	9,158.9	112.0	85,690.0	33,564.1	14,912.8	8,176.1	21,421.3	32.4	7,471.2	112.0
29	การผลิตเครื่องจักรและอุปกรณ์ที่มีกำลังขับเคลื่อนไอน้ำ	46	79,647.4	20,655.0	25,157.5	19,252.8	11,650.0	64.4	2,867.8	-	71,949.4	20,655.0	23,887.6	15,368.6	9,320.0	51.4	2,666.7	-
30	การผลิตเครื่องจักรสำนักงาน เครื่องใช้ไฟฟ้า และเครื่องสำอาง	-	-	-	-	-	-	-	-	-	-	-	-	-	-	-	-	-
31	การผลิตเครื่องจักรและเครื่องมือไฟฟ้า รวมทั้งเครื่องใช้สำนักงาน	3	D	D	D	D	D	D	D	-	D	D	D	D	D	D	D	-
32	การผลิตอุปกรณ์และเครื่องใช้สำนักงาน โทรทัศน์ และเครื่องใช้ และอุปกรณ์ที่ใช้ในทางราชการ การเดินทาง	-	-	-	-	-	-	-	-	-	-	-	-	-	-	-	-	-
33	การผลิตผลิตภัณฑ์พลาสติกและผลิตภัณฑ์พลาสติก	-	-	-	-	-	-	-	-	-	-	-	-	-	-	-	-	-
34	การผลิตยานยนต์ส่วนบุคคล รถจักรยานยนต์	3	D	D	D	D	D	D	D	-	D	D	D	D	D	D	D	-
35	การผลิตเครื่องอุปโภคบริโภคส่วนบุคคล	24	6,290.8	1,660.0	1,375.7	204.4	2,613.3	-	437.4	-	5,279.0	1,660.0	1,306.9	163.5	1,788.3	-	360.3	-
36	การผลิตสิ่งพิมพ์รวมทั้งผลิตภัณฑ์สิ่งพิมพ์และกระดาษพิมพ์	542	80,215.3	33,139.4	24,200.9	3,547.8	14,297.5	111.6	4,918.0	-	73,907.2	33,082.2	22,194.6	3,021.5	11,577.9	67.5	3,983.4	-
37	การผลิตผลิตภัณฑ์จากพลาสติกเป็นวัสดุอุปกรณ์	1	D	D	D	D	D	D	D	-	D	D	D	D	D	D	D	-

หมายเหตุ : D หมายถึง ตัวเลขที่ไม่ได้เปิดเผย  
Note : D means disclosure prohibited.  
ที่มา : ภาวะข้อมูลทางเศรษฐกิจและสังคมแห่งชาติ สำนักงานสถิติแห่งชาติ กระทรวงเทคโนโลยีสารสนเทศและการสื่อสาร  
Source : The 2007 Industrial Census, Sisaket Province, National Statistical Office, Ministry of Information and Communication Technology

TABLE 12 VALUE OF FIXED ASSETS CHANGE IN JANUARY - DECEMBER 2006 BY DIVISION OF INDUSTRY

(พันบาท) In Thousand Baht)

รหัส Code	หมวดอุตสาหกรรม	จำนวน สถาน- ประกอบ การ Number of establishments	มูลค่าสินทรัพย์ถาวรที่เปลี่ยนแปลง		Change in value of fixed assets		Division of Industry
			รวม Total	มูลค่าสินทรัพย์ ถาวรที่ซื้อหรือ ผลิตขึ้นเอง Value of new or cost producing of fixed assets	มูลค่าสินทรัพย์ ถาวรที่ขาย Value of disposal of fixed assets	กำไร สุทธิ Ownership transfer fee	
	<b>รวม</b>	<b>16,756</b>	<b>158,174.9</b>	<b>139,961.9</b>	<b>2,891.8</b>	<b>15,321.2</b>	<b>Total</b>
15	การผลิตผลิตภัณฑ์อาหารและเครื่องดื่ม	5,769.0	144,357.9	128,796.6	240.0	15,321.2	Manufacture of food products and beverages
17	การผลิตสิ่งทอ	5,888.0	2,434.1	2,267.5	166.6	-	Manufacture of textiles
18	การผลิตเครื่องแต่งกาย รวมทั้งการตกแต่งและซ่อมเสื้อผ้า	1,616.0	3,736.1	1,308.2	2,427.9	-	Manufacture of wearing apparel, dressing and dyeing of fur
19	การฟอกและตกแต่งหนังฟอก รวมทั้งการผลิตกระเป๋าเดินทาง กระเป๋าถือ อานม้า เครื่องเขียนฉาก และรองเท้า	61.0	-	-	-	-	Tanning and dressing of leather; manufacture of luggage, handbags, saddlery, harness and footwear
20	การผลิตไม้และผลิตภัณฑ์จากไม้และไม้ก๊อก ยกเว้น เฟอร์นิเจอร์ รวมทั้งการผลิตสิ่งของที่ทำจากฟางและวัสดุจากสานอื่นๆ	2,163.0	-	-	-	-	Manufacture of wood and of products of wood and cork, except furniture; manufacture of articles of straw and plaiting materials
22	การพิมพ์โฆษณา การพิมพ์ และการที่ดำเนินการอื่น	28.0	-	-	-	-	Publishing, printing and reproduction of recorded media
24	การผลิตเคมีภัณฑ์และผลิตภัณฑ์เคมี	83.0	-	-	-	-	Manufacture of chemicals and chemical products
25	การผลิตผลิตภัณฑ์ยางและพลาสติก	5.0	-	-	-	-	Manufacture of rubber and plastics products
26	การผลิตผลิตภัณฑ์จากแร่โลหะ	145.0	365.0	365.0	-	-	Manufacture of other non-metallic mineral products
27	การผลิตโลหะขั้นพื้นฐาน	8.0	-	-	-	-	Manufacture of basic metals
28	การผลิตผลิตภัณฑ์ที่ทำจากโลหะประดิษฐ์ ยกเว้นเครื่องจักรและอุปกรณ์	371.0	200.8	193.5	7.3	-	Manufacture of fabricated metal products, except machinery and equipment
29	การผลิตเครื่องจักรและอุปกรณ์ ซึ่งมีได้จัดประเภทไว้ในที่อื่น	46.0	7,000.0	7,000.0	-	-	Manufacture of machinery and equipment n.e.c.
31	การผลิตเครื่องจักรและเครื่องอุปกรณ์ไฟฟ้า ซึ่งมีได้จัดประเภทไว้ในที่อื่น	3.0	-	-	-	-	Manufacture of electrical machinery and apparatus n.e.c.
34	การผลิทยานยนต์ รถพ่วงและรถกึ่งรถพ่วง	3.0	-	-	-	-	Manufacture of motor vehicles, trailers and semi-trailers
35	การผลิตเครื่องอุปกรณ์การขนส่งอื่นๆ	24.0	10.0	10.0	-	-	Manufacture of other transport equipment
36	การผลิตเฟอร์นิเจอร์ รวมทั้งการผลิตสิ่งมีได้จัดประเภทไว้ในที่อื่น	542.0	71.0	21.0	50.0	-	Manufacture of furniture; manufacturing n.e.c.
37	การนำผลิตภัณฑ์กลับมาผลิตเป็นวัสดุบับใหม่	1.0	-	-	-	-	Recycling

หมายเหตุ : D หมายถึง ตัวเลขที่ไม่เปิดเผย

Note : D means disclosure prohibited.

ที่มา : สำนักงานอุตสาหกรรม พ.ศ.2550 จังหวัดสระแก้ว สำนักงานสถิติแห่งชาติ กระทรวงเทคโนโลยีสารสนเทศและการสื่อสาร

Source : The 2007 Industrial Census, Sisaket Province, National Statistical Office, Ministry of Information and Communication Technology



*ภาคผนวก*  
*APPENDIX*

## ภาคผนวก ก

### ระเบียบวิธี

#### 1. แผนการสุ่มตัวอย่าง

##### 1.1 สถานประกอบการที่มีคนทำงานระหว่าง 1 – 10 คน

แผนการสุ่มตัวอย่างที่ใช้เป็นแบบ Stratified Systematic Sampling โดยมีประเภทอุตสาหกรรมเป็นสตราตัม สถานประกอบการเป็นหน่วยตัวอย่าง

##### 1.1.1 การจัดสตราตัม

ประเภทอุตสาหกรรม ( รหัส 4 หลัก ) เป็นสตราตัม มีจำนวนทั้งสิ้นมี 127 สตราตัม และในแต่ละสตราตัม ได้แบ่งออกเป็น 4 กลุ่ม ตามจำนวนคนทำงาน ดังนี้

กลุ่มที่	1	2	3	4
จำนวนคนทำงาน	1	2-3	4-5	6-10

##### 1.1.2 การเลือกตัวอย่าง

ได้ทำการเลือกสถานประกอบการตัวอย่างในแต่ละสตราตัมและกลุ่มสถานประกอบการด้วยวิธีการสุ่มแบบมีระบบ อย่างอิสระต่อกัน ได้จำนวนสถานประกอบการตัวอย่างทั้งสิ้น 807 แห่ง จากทั้งสิ้น 16,122 แห่ง

##### 1.2 สถานประกอบการที่มีคนทำงานตั้งแต่ 11 คนขึ้นไป

ไม่มีการเลือกสถานประกอบการตัวอย่าง ซึ่งทำการเจนนับสถานประกอบการทุกแห่ง จำนวนทั้งสิ้น 647 แห่ง โดยได้แบ่งสถานประกอบการออกเป็น 10 กลุ่ม ตามจำนวนคนทำงาน ดังนี้

กลุ่มที่	5	6	7	8	9	10	11	12	13	14
จำนวนคนทำงาน	11-15	16-20	21-25	26-30	31-50	51-100	101-200	201-500	501-1,000	≥ 1,001

ดังนั้น จำนวนสถานประกอบการที่ต้องเจนนับทั้งสิ้น 1,454 แห่ง จากทั้งสิ้น 16,769 แห่ง

## 2. วิธีการประมาณผล

ในระดับจังหวัดได้นำเสนอผลการสำรวจ จำแนกตามประเภทอุตสาหกรรมรหัส 2 หลัก และกลุ่มสถานประกอบการ ( จำนวนคนทำงาน ) 6 กลุ่ม คือ

กลุ่มที่	1	2	3	4	5	6
จำนวนคนทำงาน	1 – 15	16 – 25	26 – 30	31 – 50	51 – 200	≥ 201

ในการประมาณค่า กำหนดให้

$$p = 1, 2, 3, \dots, n_{jm} \quad (\text{สถานประกอบการตัวอย่าง})$$

$$m = 1, 2, 3, \dots, 14 \quad (\text{กลุ่มสถานประกอบการ})$$

$$l = 1, 2, 3, \dots, 23 \quad (\text{ประเภทอุตสาหกรรม รหัส 2 หลัก})$$

$$j = 1, 2, 3, \dots, 127 \quad (\text{ประเภทอุตสาหกรรม รหัส 4 หลัก})$$

### 2.1 การหาค่ายอดรวม และการหาค่าประมาณยอดรวม

2.1.1 สูตรการประมาณค่ายอดรวมของลักษณะที่ต้องการศึกษา  $X$  สำหรับสถานประกอบการที่มีคนทำงานระหว่าง 1–10 คน กลุ่มสถานประกอบการ  $m$  ประเภทอุตสาหกรรม  $l$  คือ

$$\hat{X}_{lm} = \sum_{j=1}^{A_l} \hat{X}_{jm} \quad \dots\dots\dots(1)$$

โดยที่  $\hat{X}_{jm}$  คือ ค่าประมาณยอดรวมของลักษณะที่ต้องการศึกษา  $X$  สำหรับสถานประกอบการที่มีคนทำงานระหว่าง 1 – 10 คน กลุ่มสถานประกอบการ  $m$  ประเภทอุตสาหกรรม  $j$  ซึ่ง

$$\hat{X}_{jm} = \sum_{p=1}^{n_{jm}} w_{jm} x_{jmp}$$

$x_{jmp}$  คือ ค่าของลักษณะที่ต้องการศึกษา  $X$  ของสถานประกอบการตัวอย่าง  $p$  กลุ่มสถานประกอบการ  $m$  ประเภทอุตสาหกรรม  $j$

$w_{jm}$  คือ ค่าถ่วงน้ำหนักของกลุ่มสถานประกอบการ  $m$  ประเภทอุตสาหกรรม  $j$  ซึ่ง

$$w_{jm} = \frac{N_{jm}}{n_{jm}}$$

$N_{jm}$  คือ จำนวนสถานประกอบการทั้งสิ้น สำหรับสถานประกอบการที่มีคนทำงานระหว่าง 1–10 คน กลุ่มสถานประกอบการ  $m$  ประเภทอุตสาหกรรม

$n_{jm}$  คือ จำนวนสถานประกอบการที่จ้างได้ทั้งสิ้น สำหรับสถานประกอบการที่มี  
 คนทำงาน ระหว่าง 1 – 10 คน กลุ่มสถานประกอบการ  $m$  ประเภท  
 อุตสาหกรรม  $j$

$A_l$  คือ จำนวนประเภทอุตสาหกรรม รหัส 4 หลักทั้งสิ้น ที่ประกอบกันเป็นประเภท  
 อุตสาหกรรม รหัส 2 หลัก ในแต่ละประเภทอุตสาหกรรม  $l$

2.1.2 สูตรค่ายอดรวมของลักษณะที่ต้องการศึกษา  $X$  สำหรับสถานประกอบการที่มีคนทำงานตั้งแต่  
 11 คนขึ้นไป กลุ่มสถานประกอบการ  $m$  ประเภทอุตสาหกรรม  $l$  คือ

$$X_{lm} = \sum_{j=1}^{A_l} \sum_{p=1}^{M_{jm}} x_{jmp} \dots\dots\dots(2)$$

โดยที่  $M_{jm}$  คือ จำนวนสถานประกอบการทั้งสิ้น สำหรับสถานประกอบการที่มีคนทำงานตั้งแต่ 11  
 คนขึ้นไป กลุ่มสถานประกอบการ  $m$  ประเภทอุตสาหกรรม  $j$

2.1.3 สูตรค่ายอดรวม และสูตรการประมาณค่ายอดรวมของลักษณะที่ต้องการศึกษา  $X$  สำหรับสถาน-  
 ประกอบการ ประเภทอุตสาหกรรม  $l$  ของแต่ละกลุ่มสถานประกอบการที่ต้องการนำเสนอผล มี  
 จำนวน 6 กลุ่ม คือ

กลุ่ม		ระดับจังหวัด
1. 1 – 15 คน	$m = 1, 2, 3, 4, 5$	$\hat{X}'_{l1} = \sum_{m=1}^4 \hat{X}_{lm} + X_{l5}$
2. 16 – 25 คน	$m = 6, 7$	$X'_{l2} = \sum_{m=6}^7 X_{lm}$
3. 26 – 30 คน	$m = 8$	$X'_{l3} = X_{l8}$
4. 31 – 50 คน	$m = 9$	$X'_{l4} = X_{l9}$
5. 51 – 200 คน	$m = 10, 11$	$X'_{l5} = \sum_{m=10}^{11} X_{lm}$
6. $\geq 201$ คน	$m = 12, 13, 14$	$X'_{l6} = \sum_{m=12}^{14} X_{lm}$

### 3. วิธีการเก็บรวบรวมข้อมูล

การเก็บรวบรวมข้อมูลใช้วิธีส่งเจ้าหน้าที่ ซึ่งเป็นข้าราชการและลูกจ้างของสำนักงานสถิติแห่งชาติ ออกไป ทำการสัมภาษณ์เจ้าของผู้ประกอบการหรือผู้ที่ได้รับมอบหมายให้ตอบข้อมูลของสถานประกอบการ อุตสาหกรรมการผลิต ในระหว่าง เดือน กรกฎาคม-กันยายน 2550

### 4. ความคลาดเคลื่อนของข้อมูล

ข้อมูลที่น่าเสนอไว้ในรายงานฉบับนี้ อาจมีความคลาดเคลื่อนอยู่บ้าง ความคลาดเคลื่อนดังกล่าวเป็น ความคลาดเคลื่อนจากการเลือกตัวอย่าง (Sampling error) และความคลาดเคลื่อนที่เกิดจากสาเหตุอื่น (Non-Sampling error) เช่น ผู้ตอบไม่ให้ข้อมูลตามความเป็นจริง ข้อมูลในแบบสอบถามไม่ครบถ้วน การลงรหัส ผิดพลาดหรือการบันทึกข้อมูลผิดพลาด เป็นต้น อย่างไรก็ตาม สำนักงานสถิติแห่งชาติได้พยายามควบคุมให้ข้อมูลมี ความคลาดเคลื่อนน้อยที่สุด จึงขอให้ผู้ใช้ข้อมูลใช้ข้อมูลด้วยความระมัดระวังตามสมควร

### 5. การปิดตัวเลข

ผลรวมของแต่ละจำนวนอาจไม่เท่ากับยอดรวม ทั้งนี้เนื่องจากการปิดเศษ

## ภาคผนวก ข

### คำนิยาม

#### แนวคิดและคำนิยาม

##### 1. สถานประกอบการอุตสาหกรรมการผลิต

หมายถึง สถานประกอบการที่ดำเนินกิจการเกี่ยวกับการผลิต ซึ่งหมายถึงการเปลี่ยนรูปวัตถุดิบให้เป็นผลิตภัณฑ์ชนิดใหม่ด้วยเครื่องจักรกลหรือเคมีภัณฑ์ โดยไม่คำนึงถึงว่างานนั้นทำด้วยเครื่องจักรหรือด้วยมือ หรือทำในโรงงาน โรงซ่อม หรือ เเคหะสถาน หรือผลิตภัณฑ์นั้นขายส่งหรือขายปลีกก็ตาม การประกอบชิ้นส่วนของผลิตภัณฑ์ที่ผลิตขึ้นนับว่าเป็นการผลิตด้วย

##### 2. การจำแนกประเภทอุตสาหกรรมการผลิต

ในการจัดทำสำมะโนอุตสาหกรรม พ.ศ.2550 ได้จำแนกประเภทอุตสาหกรรมการผลิตตามกิจกรรมทางเศรษฐกิจทุกประเภทตามมาตรฐานสากล (International Standard Industrial Classification of All Economic Activities : ISIC Rev.3.0) ซึ่งอุตสาหกรรมผลิตจัดอยู่ในประเภท D : การผลิต

การจัดจำแนกโครงสร้างประเภทอุตสาหกรรมการผลิต เป็นดังนี้

หมวด ได้แก่ กลุ่มอุตสาหกรรม ซึ่งแบ่งเป็นกลุ่มย่อยจากประเภท และใช้แทนด้วยเลขรหัส 2 ตัวแรกตั้งแต่ รหัส 15 – 37 รวม 23 หมวด

##### 3. รูปแบบการจัดตั้งตามกฎหมาย

###### 3.1 ส่วนบุคคล ห้างหุ้นส่วนสามัญที่ไม่เป็นนิติบุคคล

หมายถึง สถานประกอบการที่มีเจ้าของเป็นบุคคลธรรมดา คนเดียวหรือหลายคนรวมกัน และให้หมายรวมถึงห้างหุ้นส่วนสามัญที่ไม่จดทะเบียนเป็นนิติบุคคลด้วย

###### 3.2 ห้างหุ้นส่วนสามัญนิติบุคคล ห้างหุ้นส่วนจำกัด

หมายถึง สถานประกอบการที่จัดตั้งขึ้น โดยมีบุคคลตั้งแต่ 2 คนขึ้นไป ร่วมทุนกันเพื่อประกอบการผลิตและมีความรับผิดชอบร่วมกัน โดยการจดทะเบียนตามกฎหมาย

###### 3.3 บริษัทจำกัด บริษัทจำกัด (มหาชน)

**บริษัทจำกัด** หมายถึง สถานประกอบการที่จัดตั้งขึ้นโดยผู้ริเริ่มคนหนึ่ง และได้จดทะเบียนถูกต้องตามกฎหมาย โดยมีผู้ริเริ่มดำเนินการอย่างน้อย 7 คนขึ้นไป

**บริษัทจำกัด (มหาชน)** หมายถึง สถานประกอบการที่จัดตั้งขึ้นโดยการจดทะเบียนจัดตั้งบริษัท การควบบริษัท หรือการแปรสภาพบริษัท และวัตถุประสงค์ที่จะขายหุ้นต่อประชาชน โดยมีผู้ริเริ่มดำเนินการตั้งแต่ 15 คนขึ้นไป

###### 3.4 ส่วนราชการ รัฐวิสาหกิจ

หมายถึง สถานประกอบการที่รัฐบาลเป็นเจ้าของหรือมีทุนอยู่ด้วยไม่น้อยกว่าร้อยละ 50 ของทุนทั้งหมด ในที่นี้หมายรวมถึงสถานประกอบการที่ดำเนินการโดยรัฐบาลด้วย ได้แก่ เรือนจำ โรงฆ่าสัตว์ องค์กรฟอกหนัง องค์กรแก้ว เป็นต้น

### 3.5 สหกรณ์

หมายถึง สถานประกอบการที่จัดตั้งขึ้นในรูปของสหกรณ์ โดยจดทะเบียนถูกต้องตามกฎหมายว่าด้วยสหกรณ์ โดยมีผู้ก่อตั้งไม่น้อยกว่า 10 คน

### 3.6 รูปแบบอื่น ๆ

หมายถึง สถานประกอบการที่จัดตั้งในรูปแบบอื่น ๆ นอกเหนือจากที่กล่าวแล้วข้างต้น เช่น สมาคม สโมสร กลุ่มแม่บ้าน เป็นต้น

## 4. รูปแบบการจัดตั้งทางเศรษฐกิจ

### 4.1 สำนักงานแห่งเดียว

หมายถึง สถานประกอบการที่ไม่เป็นสาขาหรือหน่วยงานย่อยของสถานประกอบการอื่น และไม่มีสาขา หรือหน่วยงานย่อยอื่น

### 4.2 สำนักงานใหญ่

หมายถึง สถานประกอบการที่เป็นเจ้าของและควบคุมกิจการของสถานประกอบการอื่นที่เป็นสำนักงานสาขา หรือหน่วยงานย่อย

### 4.3 สำนักงานสาขา

หมายถึง สถานประกอบการที่เป็นสาขาหรือหน่วยงานย่อยของสถานประกอบการอื่นที่เป็นสำนักงานใหญ่

## 5. ทุนจดทะเบียน

ทุนจดทะเบียนหรือทุนรับอนุญาต หมายถึง ทุนดำเนินการซึ่งผู้เริ่มก่อการได้ระบุไว้เมื่อจดทะเบียนจัดตั้งเป็นนิติบุคคลหรือทุนที่ได้รับอนุญาตเมื่อจัดตั้งเป็นนิติบุคคล ทุนนี้ไม่ได้แสดงถึงเงินที่ได้รับจากผู้ถือหุ้นแต่เป็นการแสดงถึงความประสงค์ของผู้เริ่มก่อการว่าจะมีทุนดำเนินการเป็นจำนวนเงินเท่าใด

## 6. อัตราการใช้กำลังการผลิต

หมายถึง สัดส่วนระหว่างปริมาณผลผลิตจริงกับกำลังการผลิตสูงสุด ที่สามารถผลิตได้ในช่วงเวลาหนึ่ง คำนวณโดยปริมาณการผลิตจริงหารด้วยกำลังการผลิต

## 7. คนทำงาน

หมายถึง คนที่ทำงานในสถานประกอบการทั้งที่ได้รับเงินเดือนและไม่ได้รับเงินเดือน ที่สถานประกอบการ มีอยู่ตามปกติ รวมทั้งผู้ที่ปกติทำงานอยู่ในสถานประกอบการแห่งนี้ แต่ในวันดังกล่าวไม่ได้มาทำงาน เนื่องจากเจ็บป่วย ลาหยุด พักผ่อน โดยได้รับค่าจ้าง/เงินเดือน

คนทำงาน ประกอบด้วย

### 1) คนทำงาน โดยไม่ได้รับค่าจ้าง เงินเดือน

หมายถึง เจ้าของกิจการหรือหุ้นส่วนที่ทำงานให้สถานประกอบการ โดยไม่ได้รับค่าจ้าง เงินเดือน และผู้ที่อาศัยอยู่ในครัวเรือนของเจ้าของกิจการ หรือหุ้นส่วน หรือบุคคลอื่น ที่ทำงานให้กับสถานประกอบการอย่างน้อยสัปดาห์ละ 20 ชั่วโมง โดยไม่ได้รับค่าจ้าง เงินเดือนเป็นประจำ

## 2) ลูกจ้างในกรรมวิธีการผลิต

หมายถึง ลูกจ้างทั้งหมดที่ทำงานเกี่ยวข้องโดยตรงกับการผลิตในขั้นตอนต่าง ๆ หรือกิจกรรมที่เกี่ยวข้องกับการผลิต โดยได้รับค่าจ้างเงินเดือน

**ผู้ปฏิบัติงานที่มีฝีมือ** หมายถึง ผู้ที่ทำงานด้านการผลิตซึ่งเคยได้รับการฝึกฝนอบรมมาก่อนอย่างน้อย 3 เดือน หรือผู้มีประสบการณ์ในการทำงาน 5 ปี ขึ้นไปในงานเฉพาะที่ทำอยู่ เช่น ช่างานช่างดูแลเครื่องจักร ผู้ผลิต หรือติดตั้งอุปกรณ์ ผู้เดินเครื่องจักร ผู้ประกอบชิ้นส่วนต่าง ๆ เป็นต้น

**ผู้ปฏิบัติงานไม่มีฝีมือ** หมายถึง ผู้ที่ทำงานด้านการผลิตที่ได้รับการฝึกงาน ก่อนปฏิบัติงานน้อยกว่า 2 สัปดาห์ เช่น พนักงานทำความสะอาดเครื่องจักร

## 3) ลูกจ้างอื่นๆ

หมายถึง ลูกจ้างทั้งหมดคนนอกเหนือจากลูกจ้างในกรรมวิธีการผลิต รวมถึงผู้ปฏิบัติงาน นักบริหาร นักวิชาการ เสมียนพนักงาน เช่น ผู้จัดการ ผู้อำนวยการ และกรรมการบริหารที่ได้รับค่าจ้าง เงินเดือน ผู้ปฏิบัติงานในห้องทดลองและนักวิจัย พนักงานพิมพ์ดีด พนักงานบัญชี และพนักงานขาย เป็นต้น

ไม่รวมคนทำงาน ดังต่อไปนี้

- (1) ผู้บริหารหรือผู้ถือหุ้นที่ได้รับเบี้ยประชุมเป็นครั้งคราว
- (2) คนทำงานของสถานประกอบการอื่นที่มาปฏิบัติงานประจำที่สถานประกอบการแห่งนี้
- (3) คนทำงานที่รับงานไปทำที่บ้านแล้วนำมาส่งโดยไม่ได้ลงทุนซื้อวัสดุ อุปกรณ์ (หรือถ้ามีการใช้เครื่องมือส่วนตัวเล็กน้อยได้ เช่น มีด เข็ม ค้อน)
- (4) คนงานที่ทำงานเป็นระยะเวลานาน เช่น ลาไปราชการทหาร
- (5) คนที่สถานประกอบการจ้างมาทำงานเฉพาะอย่างเป็นประจำ เช่น กรรมกรที่จ้างมาขนของ พนักงานเดินตลาดหรือตัวแทนขายที่ไม่มีเงินเดือนประจำ

## 8. ค่าตอบแทนแรงงาน

### 8.1 ค่าจ้าง เงินเดือน

หมายถึง เงินที่นายจ้างหรือสถานประกอบการจ่ายให้ลูกจ้าง ในระหว่างเดือนมกราคม - เดือนธันวาคม 2549 (ก่อนหักภาษีเงินได้บุคคลธรรมดา เงินสมทบกองทุนประกันสังคมในส่วนที่ลูกจ้างต้องจ่ายค่าประกันชีวิต และรายจ่ายอื่น ๆ ของลูกจ้าง) ตามข้อตกลงการจ้างแรงงาน โดยอาจจ่ายตามเงื่อนไขของระยะเวลา หรือจ่ายตามปริมาณงาน

### 8.2 ค่าล่วงเวลา โบนัส เงินรางวัลพิเศษ เงินเพิ่มค่าครองชีพ ค่านายหน้า

หมายถึง เงินนอกเหนือจากค่าจ้าง เงินเดือน ที่สถานประกอบการจ่ายให้แก่ลูกจ้างเป็นค่าตอบแทนในการทำงาน

### 8.3 สวัสดิการและผลประโยชน์ตอบแทนอื่น ๆ

หมายถึง ผลประโยชน์ตอบแทนแรงงานที่นายจ้างหรือสถานประกอบการจ่าย หรือบริการให้แก่ลูกจ้าง ได้แก่ ค่าตอบแทนแรงงานที่จ่ายเป็นสิ่งของหรือผลผลิต และสวัสดิการที่นายจ้างจัดหาหรือ



บริการลูกจ้าง เช่น อาหาร เครื่องดื่ม บ้านพักคนงาน ค่าเช่าบ้าน ค่าซ่อมแซมที่อยู่อาศัย ค่ารักษาพยาบาล บริการดูแลบุตร พาหนะรับส่งมาทำงาน บันเทิงหรือนันทนาการต่าง ๆ ที่จัดให้ลูกจ้าง เป็นต้น ทั้งนี้ไม่รวมเสื้อผ้า เครื่องแบบที่ใช้เฉพาะในการปฏิบัติงาน (ค่าเสื้อผ้า เครื่องแบบ ที่ใช้เฉพาะในการปฏิบัติงาน ถือเป็นค่าใช้จ่ายอื่น ๆ ของสถานประกอบการ)

#### 8.4 เงินที่สถานประกอบการจ่ายสมทบเข้ากองทุนเพื่อการประกันสังคม ฯลฯ

หมายถึง เงินที่สถานประกอบการจ่ายสมทบเข้ากองทุนเพื่อการประกันสังคมของทั้งรัฐบาลและเอกชน เพื่อมิให้ลูกจ้างได้รับความเดือดร้อนเมื่อต้องขาดรายได้ไปบางส่วนหรือทั้งหมด อันเนื่องมาจากการเจ็บป่วยหรือประสบอันตรายทั้งในและนอกเวลาทำงาน การคลอดบุตร ทูพพลภาพ การว่างงาน ชราภาพ และเสียชีวิต เงินดังกล่าว เช่น เงินสมทบกองทุนประกันสังคม กองทุนเงินทดแทน กองทุนสำรองเลี้ยงชีพ เป็นต้น

#### 9. ค่าซื้อวัตถุดิบและวัสดุประกอบที่ใช้ในการผลิต

หมายถึง มูลค่าของวัตถุดิบและส่วนประกอบที่สถานประกอบการจัดซื้อ หรือได้รับมาจากสำนักงานใหญ่ ในระหว่างเดือนมกราคม - เดือนธันวาคม 2549 เพื่อใช้ในการผลิตโดยสถานประกอบการเอง หรือจ้างสถานประกอบการอื่นหรือผู้อื่นทำการผลิต มูลค่าดังกล่าวเป็นมูลค่าที่นำส่งถึงสถานประกอบการ ซึ่งรวมค่าภาษีขาเข้า ค่าขนส่ง ค่าประกันภัย ค่าบรรจุหีบห่อ เป็นต้น

#### 10. ค่าเชื้อเพลิง

หมายถึง มูลค่าของเชื้อเพลิงทุกชนิดที่ซื้อมา เพื่อใช้เป็นเชื้อเพลิงสำหรับพลังงานและความร้อน ไม่รวม เชื้อเพลิงที่เป็นส่วนประกอบของผลิตภัณฑ์ หรือที่ใช้ในการผลิตกระแสไฟฟ้า หรือเชื้อเพลิงที่ได้จากผลพลอยได้ของกิจกรรมการผลิต เช่น จี๊เหล็ย เป็นต้น

#### 11. ค่าไฟฟ้าที่ใช้ในการผลิต

คือ มูลค่าไฟฟ้าทั้งหมดที่สถานประกอบการซื้อระหว่างเดือนมกราคม-เดือนธันวาคม 2549 รวมทั้งค่าไฟฟ้าที่ได้รับจากหน่วยพลังงานของสถานประกอบการอื่นแต่อยู่ในเครือเดียวกัน โดยจะต้องประมาณมูลค่าเหมือนกับการซื้อขายโดยปกติ

#### 12. ค่าใช้จ่ายในการบำรุงรักษาและซ่อมแซมเครื่องจักร เครื่องมือฯ

หมายถึง มูลค่าของค่าใช้จ่ายทั้งหมดที่ใช้ในการซ่อมแซมและบำรุงอาคาร และสินทรัพย์ถาวรอื่น เพื่อให้อยู่ในสภาพที่ดีใช้งานต่อไปได้ ทั้งนี้ให้รวมค่าใช้จ่ายในการบำรุงรักษา ซ่อมแซมที่จัดทำโดยสถานประกอบการ ที่อยู่ในเครือเดียวกันและให้ประมาณมูลค่าในการซ่อมแซมเหมือนกับการว่าจ้างสถานประกอบการอื่นหรือผู้อื่น

#### 13. ค่าซื้อสินค้าที่ซื้อมาจำหน่ายในสภาพเดิม

หมายถึง มูลค่าในการซื้อสินค้าเพื่อนำมาจำหน่ายในสภาพเดิม โดยไม่มีการเปลี่ยนแปลงสภาพ

#### 14. ค่าจ้างเหมาจ่ายให้สถานประกอบการอื่นผลิตสินค้าให้ โดยสถานประกอบการจัดหาวัสดุให้

หมายถึง จำนวนเงินที่จ่ายเป็นค่าจ้างให้กับสถานประกอบการอื่น เพื่อทำการผลิตสินค้า โดย วัสดุดิบและส่วนประกอบในการผลิตเป็นของสถานประกอบการผู้จ้าง

15. มูลค่าสินค้า วัสดุดิบและวัสดุประกอบฯ คงเหลือ

หมายถึง มูลค่าของสินค้า วัสดุดิบและวัสดุประกอบฯ ของสถานประกอบการที่ยังคงเหลืออยู่ โดยไม่คำนึงว่าจะเก็บไว้ ณ ที่ใดก็ตาม

มูลค่าคงเหลือต้นปี คือ มูลค่าของสินค้า วัสดุดิบและวัสดุประกอบฯ ที่เหลือมาจากปีก่อน เมื่อ 1 มกราคม 2549

มูลค่าคงเหลือปลายปี คือ มูลค่าของสินค้า วัสดุดิบและวัสดุประกอบฯ ที่เหลืออยู่เมื่อ 31 ธันวาคม 2549

16. ส่วนเปลี่ยนแปลงมูลค่าสินค้า วัสดุดิบและวัสดุประกอบฯ คงเหลือ

หมายถึง ผลต่างระหว่างมูลค่าคงเหลือปลายปีและมูลค่าคงเหลือต้นปี (มูลค่าปลายปี – มูลค่าต้นปี)

17. ค่าใช้จ่ายอื่น ๆ ของสถานประกอบการ

หมายถึง ค่าใช้จ่ายในการดำเนินกิจการต่าง ๆ ของสถานประกอบการ เช่น ค่าเช่าที่ดิน ค่าเช่าอาคาร และที่ดินฯ ค่าเสื่อมราคาสินทรัพย์ถาวรทุกประเภท ค่าน้ำประปา ค่าไฟฟ้า ค่าไปรษณีย์ ค่าโทรเลข ค่า โทรศัพท์ ค่าทำบัญชี ค่าปรึกษา ค่าดอกเบี้ยจ่าย หนี้สูญ ค่าภาษี ค่าโฆษณา ค่านายหน้า และอื่น ๆ เป็นต้น

18. มูลค่าขายผลผลิต

หมายถึง มูลค่าการจำหน่ายผลิตภัณฑ์ที่สถานประกอบการผลิตขึ้นเองและ/หรือที่สถานประกอบการอื่นผลิตให้ โดยสถานประกอบการเป็นผู้จ่ายค่าวัสดุ และวัสดุประกอบที่ใช้ในการผลิตใน ระหว่างเดือนมกราคม - เดือนธันวาคม 2549 ทั้งนี้ให้รวมมูลค่าผลผลิตที่สถานประกอบการผลิตเพื่อใช้เอง หรือให้คนทำงาน เป็นส่วนหนึ่งของค่าตอบแทนแรงงาน ผลผลิตที่จัดส่งให้สำนักงานใหญ่ สำนักงานสาขา หรือสำนักงานขายของโรงงาน และรายรับจากการขายผลพลอยได้และเศษวัสดุ

19. รายรับจากการขายสินค้าที่ซื้อมาจำหน่ายในสภาพเดิม

หมายถึง จำนวนเงินที่สถานประกอบการได้รับจากการขายสินค้าที่ซื้อมาจำหน่าย โดยไม่มีการเปลี่ยนแปลงสภาพ

20. ค่ารับจ้างเหมาทำการผลิตสินค้าให้สถานประกอบการอื่น โดยสถานประกอบการเป็นผู้จัดหาวัสดุให้

หมายถึง จำนวนเงินที่ได้รับจากผู้จ้างในการรับจ้างเหมาทำการผลิตสินค้า โดยผู้จ้างจัดหาวัสดุให้ ถ้าเป็นการรับจ้างเหมาผลิตสินค้าให้สถานประกอบการในเครือเดียวกันให้คิดค่าบริการในการผลิตตาม ราคาตลาด ถ้าประมาณไม่ได้ก็ให้คิดจากค่าใช้จ่ายต่าง ๆ ที่เกิดขึ้นจริง โดยไม่รวมค่าวัสดุที่ผู้จ้างจัดหาให้

21. รายรับจากการให้บริการ บำรุงรักษา ซ่อมแซมและติดตั้งให้แก่สถานประกอบการอื่น

หมายถึง จำนวนเงินที่สถานประกอบการได้รับจากการให้บริการ บำรุงรักษาซ่อมแซมและติดตั้ง เครื่องจักรหรือโรงงานให้กับสถานประกอบการอื่นหรือลูกค้า สำหรับค่าบริการในการให้บริการแก่สถาน-

ประกอบการอื่นในเครือเดียวกัน ให้คิดมูลค่าการบริการโดยรวมค่าแรงงาน ค่าดำเนินการ และค่าวัสดุที่ใช้ในการให้บริการ

## 22. รายรับอื่น ๆ

หมายถึงมูลค่ารายรับอื่น ๆ ของสถานประกอบการ เช่น รายรับจากการขายกากของเสีย หรือวัสดุเหลือใช้ของสถานประกอบการและค่าขายกระแสไฟฟ้า เป็นต้น

## 23. สินทรัพย์ถาวร

หมายถึง สินทรัพย์ที่ปกติมีอายุการใช้งานมากกว่า 1 ปีขึ้นไป เช่น ที่ดิน อาคาร สิ่งก่อสร้าง เครื่องจักร ยานพาหนะ เป็นต้น รวมถึงส่วนเพิ่มเติม ดัดแปลง ปรับปรุง เพื่อยืดอายุการใช้งานหรือเพิ่มประสิทธิภาพ มูลค่าของสินทรัพย์เหล่านี้ ต้องคิดเป็นมูลค่าของสินทรัพย์ถาวรใหม่

สินทรัพย์ถาวร แบ่งออกเป็น

- ที่ดิน
- อาคาร และสิ่งก่อสร้าง
- เครื่องจักร และเครื่องมือ ฯลฯ เช่น เครื่องกำเนิดไฟฟ้า เครื่องมือที่ใช้ในงานโลหะ หรือเหมืองแร่ เครื่องมือก่อสร้าง เครื่องมือที่ใช้ในงานอุตสาหกรรม เช่น รถเครนเครื่องยกและอื่น ๆ ที่คล้ายคลึงกัน เป็นต้น
- ยานพาหนะ ได้แก่ รถยนต์ แทรกเตอร์ รถบรรทุก เป็นต้น
- เครื่องใช้ในสำนักงาน (ครุภัณฑ์) ได้แก่ เครื่องคอมพิวเตอร์ เครื่องคำนวณ เฟอร์นิเจอร์ เครื่องตกแต่งสำนักงาน เป็นต้น
- สินทรัพย์ถาวรอื่น ๆ เช่น ซอฟต์แวร์ ลิขสิทธิ์ สิทธิบัตร เป็นต้น

## 24. มูลค่าสินทรัพย์ถาวรที่ซื้อหรือผลิตขึ้นใช้เองระหว่างปี

หมายถึง สินทรัพย์ถาวรที่สถานประกอบการซื้อมาเพิ่มเติมหรือผลิตขึ้นใช้เอง ระหว่างเดือนมกราคม - เดือนธันวาคม 2549

- สินทรัพย์ถาวรใหม่ หมายถึง สินทรัพย์ถาวรที่ยังไม่เคยถูกใช้ภายในประเทศมาก่อนที่สถานประกอบการจะซื้อมา โดยไม่คำนึงว่าสินทรัพย์ถาวรนั้นจะถูกใช้ในต่างประเทศมาก่อนหรือไม่
- สินทรัพย์ถาวรที่ผลิตขึ้นใช้เอง หมายถึง ค่าใช้จ่ายทั้งหมดที่ใช้ในการสร้างหรือผลิตสินทรัพย์ถาวร ขึ้นเพื่อใช้งานในสถานประกอบการ และที่ใช้ในการซ่อมแซมใหญ่ที่สามารถเพิ่มประสิทธิภาพการทำงาน หรือยืดอายุการใช้งานของสินทรัพย์ถาวรนั้น ค่าใช้จ่ายดังกล่าว ได้แก่ ค่าแรงงาน ค่าวัสดุ เป็นต้น

## 25. มูลค่าสินทรัพย์ถาวรที่ขายระหว่างปี

หมายถึง มูลค่าตามราคาขายสินทรัพย์ถาวรที่ขายไประหว่าง เดือนมกราคม - เดือนธันวาคม 2549 รวมถึงมูลค่าสินทรัพย์ถาวรที่ใช้แล้วและได้นำไปแลกเปลี่ยนเป็นสินทรัพย์ใหม่โดยการจ่ายเงินเพิ่มขึ้นให้ถือว่าราคาสินทรัพย์เดิม คือ มูลค่าขายสินทรัพย์ถาวรที่ใช้แล้ว และราคาสินทรัพย์เดิมบวกจำนวนเงินที่จ่ายเพิ่ม เป็นมูลค่าซื้อสินทรัพย์ถาวรใหม่ การบันทึกมูลค่าสินทรัพย์ถาวรที่ขายระหว่างปี ให้บันทึกตามราคาที่ขายได้จริง

## 26. ค่าโอนกรรมสิทธิ์

หมายถึง มูลค่าของค่าใช้จ่ายในการโอนสิทธิครอบครองสินทรัพย์ ระหว่างเจ้าของสินทรัพย์นั้นให้กับบุคคลอื่น

## 27. มูลค่าเพิ่ม

คำนวณโดย : มูลค่าเพิ่ม = มูลค่าผลผลิต - ค่าใช้จ่ายขั้นกลาง

มูลค่าผลผลิต หมายถึง รายรับของสถานประกอบการในรอบปี 2549 ซึ่งได้แก่

- (1) มูลค่าขายผลผลิต
- (2) รายรับจากการขายสินค้าที่ซื้อมาจำหน่ายในสภาพเดิม
- (3) รายรับจากการรับจ้างเหมาทำการผลิตสินค้าให้สถานประกอบการอื่นโดยสถานประกอบการจัดหาวัสดุให้
- (4) รายรับจากการให้บริการ บำรุงรักษา ซ่อมแซม และติดตั้ง ให้แก่สถานประกอบการอื่น
- (5) รายรับจากการให้เช่าอาคาร อาคารพร้อมที่ดิน ยานพาหนะ เครื่องจักรและอุปกรณ์ฯ และรายรับอื่นๆ

(6) ส่วนเปลี่ยนแปลงมูลค่าสินค้าคงเหลือ

ค่าใช้จ่ายขั้นกลาง หมายถึง รายจ่ายที่ใช้ในการดำเนินการในขบวนการผลิตของสถานประกอบการ ในรอบปี 2549 ซึ่งได้แก่

- (1) ค่าซื้อวัตถุดิบ และวัสดุประกอบที่ใช้ในการผลิต
- (2) ค่าใช้จ่ายในการผลิต
- (3) ค่าซื้อสินค้าที่ซื้อมาจำหน่ายในสภาพเดิม
- (4) ค่าจ้างเหมาจ่ายให้สถานประกอบการอื่นผลิตสินค้าให้
- (5) ค่าใช้จ่ายในการขาย ของสถานประกอบการ (ค่าโฆษณา ค่าขนส่งสินค้าที่ขาย ค่าขายหน้า ค่าประกันภัย ค่าใช้จ่ายอื่น ๆ)
- (6) ค่าใช้จ่ายในการบริหารและดำเนินงานของสถานประกอบการ (ค่าใช้จ่ายอื่น ๆ ในการดำเนินกิจการ หักด้วยค่าเช่าที่ดิน ดอกเบี้ยจ่าย หนี้สูญ ขาดทุนจากการเปลี่ยนแปลงอัตราแลกเปลี่ยนฯ)
- (7) ส่วนเปลี่ยนแปลงมูลค่าวัตถุดิบและวัสดุประกอบฯ คงเหลือ

# คณะผู้จัดทำ CD - ROM

หน่วยงานเจ้าของเรื่อง

สำนักงานสถิติจังหวัดศรีสะเกษ

โทร. 0 4561 2754

หน่วยงานผลิตและออกแบบ

กลุ่มบูรณาการข้อมูลสถิติ

สำนักสถิติพยากรณ์

โทร. 0 2143 1326

