

สำมะโนอุตสาหกรรม พ.ศ. 2550 จังหวัดร้อยเอ็ด

THE 2007 INDUSTRIAL CENSUS ROIET PROVINCE

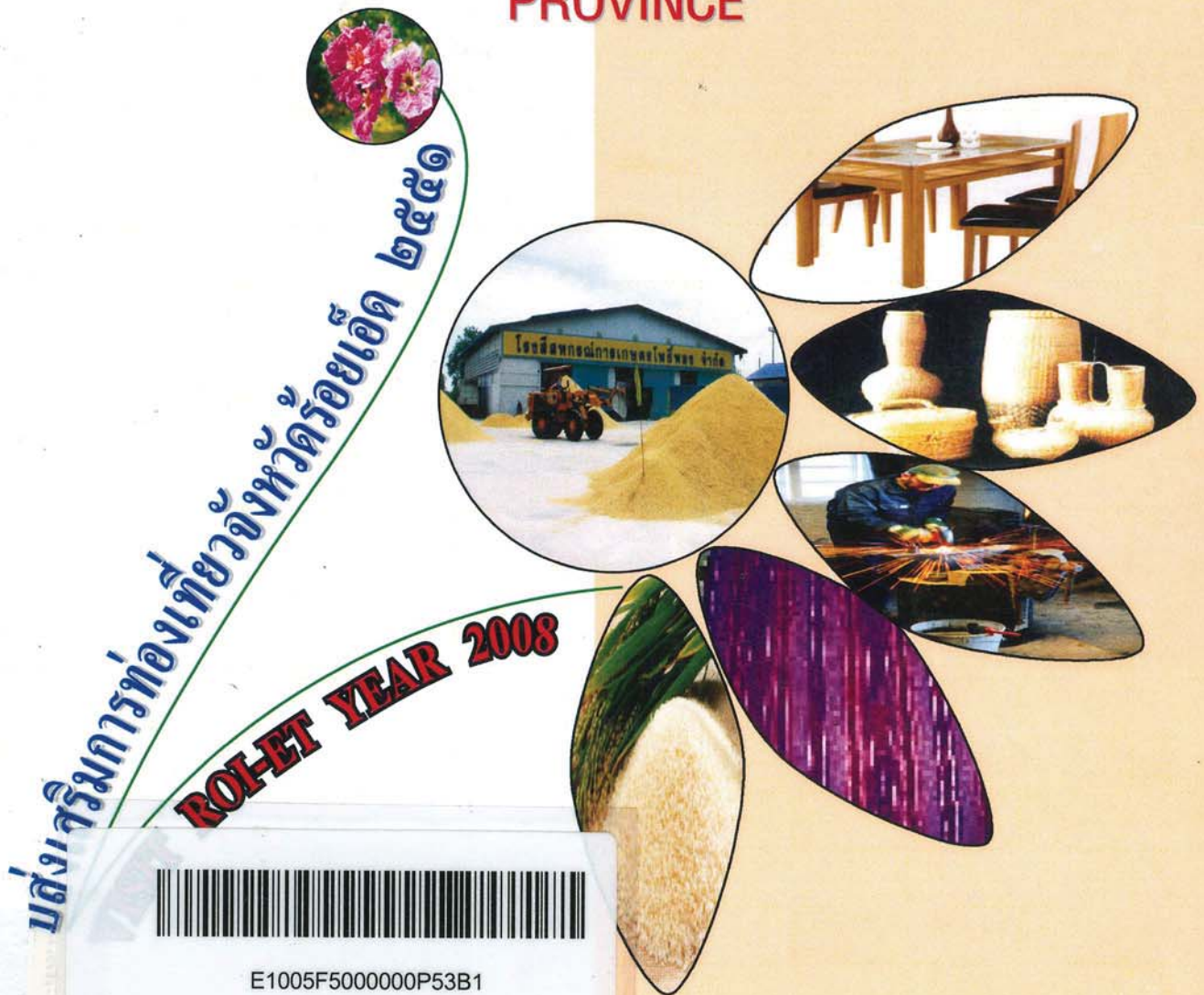

E1005F5000000P53B1



สำนักงานสถิติแห่งชาติ

NATIONAL STATISTICAL OFFICE

คำนำ

บทสรุปสำหรับผู้บริหาร

สารบัญตาราง

บทที่ 1 บทนำ

- * ความเป็นมา
- * วัตถุประสงค์
- * ขอบข่ายและคุ้มครอง
- * คาบเวลาอ้างอิง
- * รายการข้อมูลที่เกี่ยวข้อง
- * ประโยชน์ของข้อมูล

บทที่ 2 สรุปข้อมูลที่สำคัญ

- * ข้อมูลทั่วไปของสถานประกอบการอุตสาหกรรมการผลิต
- * ข้อมูลสถิติที่สำคัญ จำแนกตามขนาดของสถานประกอบการและหมวดอุตสาหกรรม

สารบัญตารางสถิติ

- * ภาค 1 ข้อมูลทั่วไปของสถานประกอบการ
 - * ตอนที่ 1 จำแนกตามอำเภอ
 - * ตอนที่ 2 จำแนกตามขนาดของสถานประกอบการ
 - * ตอนที่ 3 จำแนกตามหมวดอุตสาหกรรม
- * ภาค 2 ข้อมูลการดำเนินงานกิจการของสถานประกอบการ
 - * ตอนที่ 1 จำแนกตามขนาดของสถานประกอบการ
 - * ตอนที่ 2 จำแนกตามหมวดอุตสาหกรรม

ภาคผนวก

- * ภาคผนวก ก ระเบียบวิธี
- * ภาคผนวก ข คำนิยาม

คณะผู้จัดทำ CD-ROM

หน่วยงานที่เผยแพร่

ตารางสถิติในรูปแบบ Format Excel

- * ภาค 1 ข้อมูลทั่วไปของสถานประกอบการ
 - * ตอนที่ 1 จำแนกตามอำเภอ
 - * ตอนที่ 2 จำแนกตามขนาดของสถานประกอบการ
 - * ตอนที่ 3 จำแนกตามประเภทอุตสาหกรรม
- * ภาค 2 ข้อมูลการดำเนินงานกิจการของสถานประกอบการ
 - * ตอนที่ 1 จำแนกตามขนาดของสถานประกอบการ
 - * ตอนที่ 2 จำแนกตามประเภทอุตสาหกรรม

หน่วยงานที่เผยแพร่

สำนักงานสถิติแห่งชาติ
ถนนหลานหลวง เขตป้อมปราบศัตรูพ่าย กทม. 10100
โทรศัพท์ 0 2281 0333 ต่อ 1413
โทรสาร 0 2281 6438
ไปรษณีย์อิเล็กทรอนิกส์ : binfopub@nso.go.th

Distributed by

Statistical Forecasting Bureau,
National Statistical Office,
Larn Luang Rd., Bangkok 10100, THAILAND
Tel. : + 66 2281 0333 ext. 1413
Fax : + 66 2281 6438
E-mail : binfopub@nso.go.th

ปีที่จัดพิมพ์

2552

Published

2009

ISBN

978-974-11-2983-6

จัดพิมพ์โดย

สำนักงานสถิติจังหวัดร้อยเอ็ด

Printed by

Roi Et Provincial Statistical Office

คำนำ

ข้อมูลสถิติอุตสาหกรรมการผลิต เป็นข้อมูลที่มีความสำคัญสำหรับการกำหนดนโยบายและวางแผนพัฒนาด้านเศรษฐกิจ และอุตสาหกรรมทั้งในระดับประเทศและระดับจังหวัด สำนักงานสถิติแห่งชาติ ซึ่งเป็นหน่วยงานที่รับผิดชอบในการจัดเก็บข้อมูลทั้งทางด้านเศรษฐกิจและสังคมของประเทศ จำเป็นจะต้องจัดหาข้อมูลสถิติที่เกี่ยวข้อง เพื่อให้ประเทศมีข้อมูลสถิติพื้นฐานที่สำคัญ และเพื่อให้สอดคล้องกับข้อเสนอแนะขององค์การสหประชาชาติที่เสนอแนะให้จัดทำสำมะโนทุก 10 ปี จึงกำหนดให้มีการจัดทำสำมะโนอุตสาหกรรมขึ้น ซึ่งเป็นการจัดทำครั้งที่ 3 ของประเทศไทย เพื่อให้ทุกภาคสามารถนำข้อมูลไปใช้ประโยชน์ กล่าวคือภาครัฐใช้ในการวางแผน กำหนดนโยบาย และทิศทางการพัฒนาเศรษฐกิจด้านอุตสาหกรรมการผลิต ทั้งในระดับประเทศและระดับท้องถิ่น การจัดทำแผนส่งเสริมวิสาหกิจขนาดกลางและขนาดย่อม (SMEs) ใช้ในการจัดทำบัญชีประชาชาติ ใช้ประกอบการพิจารณาจัดโครงสร้างพื้นฐาน เพื่อสนับสนุนและส่งเสริมอุตสาหกรรมการผลิตของประเทศได้อย่างมีประสิทธิภาพ สำหรับภาคเอกชนใช้เป็นเครื่องมือสำหรับผู้ประกอบการในการวางแผนธุรกิจ การตัดสินใจลงทุนขยายกิจการขยายสาขา การพิจารณาเปรียบเทียบกับกิจการอื่น ๆ การบริหารและควบคุมการดำเนินงานกิจการด้านต่าง ๆ ให้มีประสิทธิภาพยิ่งขึ้น และสุดท้ายภาคประชาชนใช้ในการพิจารณาประกอบการตัดสินใจเข้ามาลงทุน การศึกษาวิเคราะห์เชิงลึกเกี่ยวกับอุตสาหกรรมการผลิตที่อยู่ในความสนใจ และเรื่องที่เกี่ยวข้อง

ในการจัดทำสำมะโนอุตสาหกรรมครั้งนี้ ได้ดำเนินการเก็บรวบรวมข้อมูลเป็น 2 ขั้นตอนคือ ขั้นการเก็บรวบรวมข้อมูลพื้นฐานของสถานประกอบการทุกประเภท และขั้นการเก็บรวบรวมข้อมูลรายละเอียด ซึ่งจะเก็บรวบรวมรายละเอียดเฉพาะการประกอบอุตสาหกรรมการผลิต

รายงานฉบับนี้ เป็นรายงานผลการเก็บรวบรวมข้อมูลรายละเอียดเกี่ยวกับการประกอบกิจการของสถานประกอบการ ซึ่งดำเนินการเก็บรวบรวมข้อมูลระหว่างเดือนกรกฎาคม – กันยายน 2550 ข้อมูลที่นำเสนอเป็นข้อมูลของสถานประกอบการที่มีคนทำงานตั้งแต่ 1 คนขึ้นไป ที่ประกอบอุตสาหกรรมการผลิตที่ตั้งอยู่ในเขตเทศบาล และนอกเขตเทศบาลของ จังหวัดร้อยเอ็ด

สำนักงานสถิติแห่งชาติ ขอขอบคุณผู้ประกอบการและผู้เกี่ยวข้องทุกฝ่ายที่ได้ให้ความร่วมมือในการให้ข้อมูล ซึ่งเป็นผลให้การปฏิบัติงานครั้งนี้สำเร็จลุล่วงไปด้วยดี

บทสรุปสำหรับผู้บริหาร

ปัจจุบันโครงสร้างการผลิตของประเทศไทยได้เปลี่ยนแปลงจากระบบเศรษฐกิจแบบเกษตรกรรมมาเป็นระบบเศรษฐกิจแบบอุตสาหกรรมมากขึ้น นอกจากนี้จะมีอุตสาหกรรมใหม่ๆ เกิดขึ้นจำนวนมากแล้ว ลักษณะการประกอบอุตสาหกรรมขนาดเล็กและอุตสาหกรรมในครัวเรือนก็มีบทบาทต่อการเจริญเติบโตทางเศรษฐกิจโดยรวมของประเทศมากขึ้น สำนักงานสถิติแห่งชาติ ในฐานะเป็นหน่วยงานที่รับผิดชอบในการเก็บรวบรวมข้อมูลทั้งทางด้านเศรษฐกิจและสังคมของประเทศ จึงกำหนดให้มีการจัดทำสำมะโนอุตสาหกรรม พ.ศ. 2550 ขึ้น ซึ่งนับเป็นครั้งที่ 3 ของประเทศไทย โดยครั้งแรกจัดทำในปี พ.ศ. 2507 และครั้งที่สองในปี พ.ศ. 2540

ในการจัดทำสำมะโนอุตสาหกรรมครั้งนี้ได้ดำเนินการเก็บรวบรวมข้อมูลเป็น 2 ขั้นตอน คือ ขั้นการเก็บรวบรวมข้อมูลพื้นฐานของสถานประกอบการทุกประเภท และขั้นการเก็บรวบรวมข้อมูลรายละเอียด ซึ่งจะเก็บรวบรวมรายละเอียดเฉพาะการประกอบอุตสาหกรรมการผลิต

สำหรับรายงานผลสำมะโนอุตสาหกรรม พ.ศ. 2550 ฉบับนี้เป็นผลการเก็บรวบรวมข้อมูลรายละเอียดเกี่ยวกับการประกอบกิจการของสถานประกอบการในปี 2549 ซึ่งดำเนินการเก็บรวบรวมข้อมูลระหว่างเดือนกรกฎาคม - กันยายน พ.ศ. 2550 ข้อมูลที่นำเสนอเป็นข้อมูลของสถานประกอบการที่มีคนทำงานตั้งแต่ 1 คนขึ้นไป ที่ประกอบอุตสาหกรรมการผลิตที่ตั้งอยู่ในเขตเทศบาลและนอกเขตเทศบาลของจังหวัดร้อยเอ็ด ซึ่งสรุปได้ดังนี้

1. จำนวนสถานประกอบการ พบว่า มีจำนวนสถานประกอบการทั้งสิ้น 16,347 เมื่อพิจารณาตามหมวดอุตสาหกรรม พบว่า อุตสาหกรรมการผลิตผลิตภัณฑ์อาหาร เครื่องดื่ม และผลิตภัณฑ์ยาสูบ มีจำนวนสถานประกอบการมากที่สุด คิดเป็นร้อยละ 32.6 รองลงมาคือ อุตสาหกรรมการผลิตสิ่งทอ และการผลิตเครื่องแต่งกาย รวมทั้งการตกแต่งและซ่อมสิ่งขนสัตว์ คิดเป็นร้อยละ 20.6 เท่ากัน ส่วนอุตสาหกรรมที่มีจำนวนสถานประกอบการน้อยที่สุด คือ อุตสาหกรรมการผลิตผลิตภัณฑ์จากแร่ โลหะ คิดเป็นร้อยละ 2.3 (แผนภูมิ ก)

แผนภูมิ ก ร้อยละของสถานประกอบการอุตสาหกรรม การผลิต จำแนกตามหมวดอุตสาหกรรม

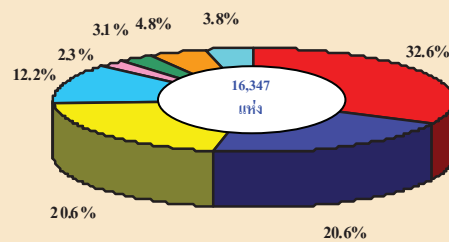

- หมวด 15-16 การผลิตผลิตภัณฑ์อาหาร เครื่องดื่ม และผลิตภัณฑ์ยาสูบ
- หมวด 17 การผลิตสิ่งทอ
- หมวด 18 การผลิตเครื่องแต่งกาย รวมทั้งการตกแต่งและซ่อมสิ่งขนสัตว์
- หมวด 20 การผลิตไม้และผลิตภัณฑ์จากไม้และไม้ก๊อก ยกเว้น เฟอร์นิเจอร์
- หมวด 26 การผลิตผลิตภัณฑ์จากแร่ โลหะ
- หมวด 28 การผลิตผลิตภัณฑ์ที่ทำจากโลหะประดิษฐ์ ยกเว้นเครื่องจักรและอุปกรณ์
- หมวด 36 การผลิตเฟอร์นิเจอร์ รวมทั้งการผลิตซึ่งมิได้จัดประเภทไว้ในที่อื่น
- หมวด 19, 21-25, 27, 29, 30-35 และ 37 อุตสาหกรรมการผลิตอื่นๆ

2. ขนาดของสถานประกอบการ พบว่า ส่วนใหญ่เป็นสถานประกอบการที่มีคนทำงาน 1-15 คน คิดเป็นร้อยละ 97.6 ส่วนขนาดของสถานประกอบการที่มีคนทำงานตั้งแต่ 16 คนขึ้นไป คิดเป็นร้อยละ 2.4 โดยที่ขนาดของสถานประกอบการที่มีคนทำงานมากกว่า 200 คน มีจำนวนสถานประกอบการน้อยที่สุด คิดเป็นร้อยละ 0.1 (แผนภูมิ ข)

แผนภูมิ ข จำนวนสถานประกอบการอุตสาหกรรมการผลิตจำแนกตามขนาดของสถานประกอบการ (จำนวนคนทำงาน)

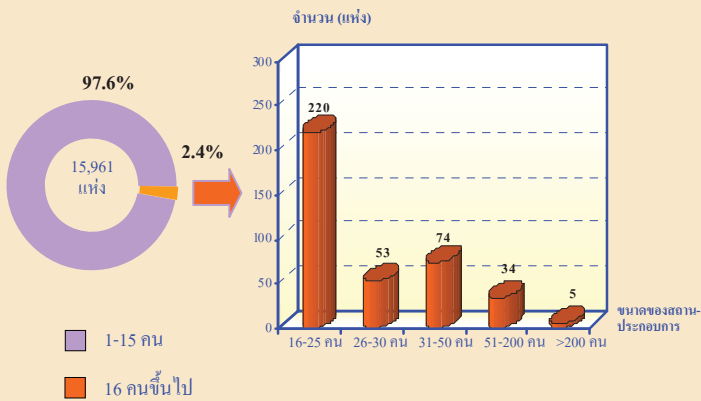

3. รูปแบบการจัดตั้งตามกฎหมาย พบว่า สถานประกอบการส่วนใหญ่มีรูปแบบการจัดตั้งเป็นส่วนบุคคล คิดเป็นร้อยละ 91.0 รองลงมาเป็นสถานประกอบการที่มีรูปแบบการจัดตั้งเป็นแบบอื่น ๆ คิดเป็นร้อยละ 8.7 ส่วนที่เหลือร้อยละ 0.3 มีรูปแบบการจัดตั้งเป็นบริษัทจำกัด บริษัทจำกัด(มหาชน) ห้างหุ้นส่วนสามัญนิติบุคคล ห้างหุ้นส่วนจำกัด ส่วนราชการ รัฐวิสาหกิจ และสหกรณ์ (แผนภูมิ ค)

แผนภูมิ ค ร้อยละของสถานประกอบการอุตสาหกรรมการผลิตจำแนกตามรูปแบบการจัดตั้งตามกฎหมาย

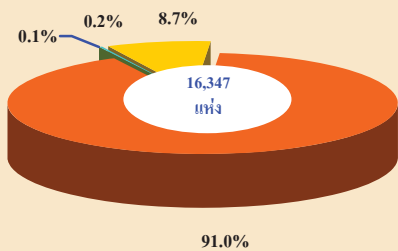

4. รูปแบบการจัดตั้งทางเศรษฐกิจ พบว่า สถานประกอบการส่วนใหญ่มีรูปแบบการจัดตั้งเป็นสำนักงานแห่งเดียว คิดเป็นร้อยละ 99.8 ส่วนที่เหลือร้อยละ 0.2 เป็นสำนักงานใหญ่และสำนักงานสาขา (แผนภูมิ ง)

แผนภูมิ ง ร้อยละของสถานประกอบการอุตสาหกรรมการผลิตจำแนกตามรูปแบบการจัดตั้งทางเศรษฐกิจ

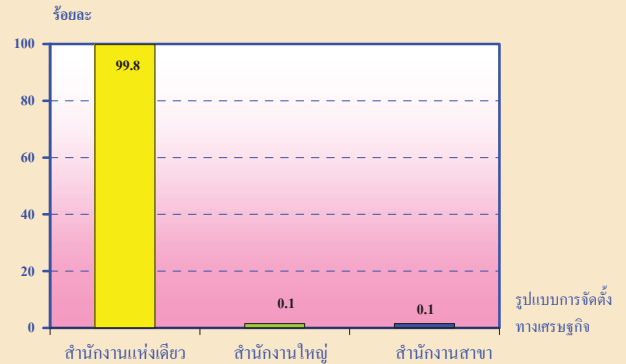

5. ระยะเวลาในการดำเนินกิจการ พบว่า สถานประกอบการส่วนใหญ่ คิดเป็นร้อยละ 33.7 มีระยะเวลาในการดำเนินกิจการ 5 – 9 ปี รองลงมา คือ สถานประกอบการที่มีระยะเวลาในการดำเนินกิจการ น้อยกว่า 5 ปี คิดเป็นร้อยละ 30.9 ส่วนสถานประกอบการที่มีระยะเวลาในการดำเนินกิจการมากกว่า 30 ปี มีจำนวนน้อยที่สุด คิดเป็นร้อยละ 2.1 (แผนภูมิ จ)

แผนภูมิ จ ร้อยละของสถานประกอบการอุตสาหกรรมการผลิตจำแนกตามระยะเวลาในการดำเนินกิจการ

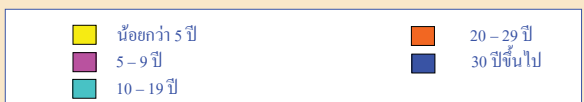
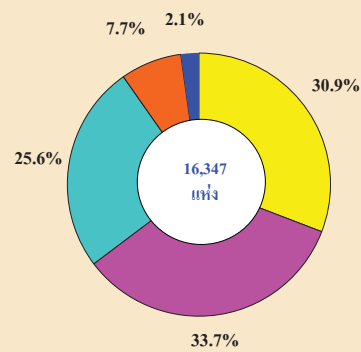

6. ทุนจดทะเบียน พบว่า สถานประกอบการส่วนใหญ่ คิดเป็นร้อยละ 99.8 ไม่มีทุนจดทะเบียน ส่วนสถานประกอบการที่มีทุนจดทะเบียน พบว่า สถานประกอบการที่มีทุนจดทะเบียนต่ำกว่า 10 ล้านบาท คิดเป็นร้อยละ 74.8 ส่วนสถานประกอบการที่มีทุนจดทะเบียน 10 – 99 ล้านบาท คิดเป็นร้อยละ 22.7

และสถานประกอบการที่มีทุนจดทะเบียนตั้งแต่ 100 ล้านบาทขึ้นไป คิดเป็นร้อยละ 2.5 (แผนภูมิ จ)

แผนภูมิ จ ร้อยละของสถานประกอบการอุตสาหกรรมการผลิต จำแนกตามทุนจดทะเบียน

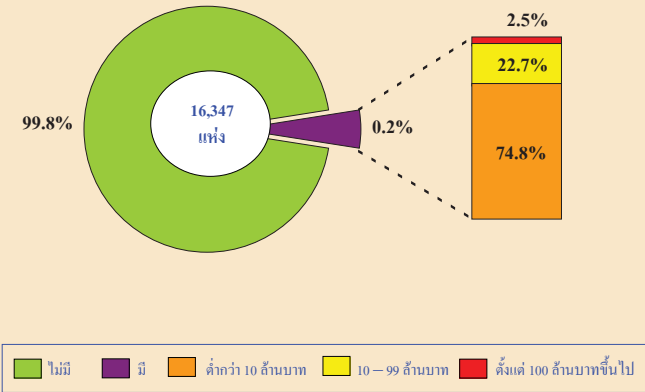

7. จำนวนคนทำงานและลูกจ้าง

7.1 จำนวนคนทำงาน

เมื่อพิจารณาตามหมวดอุตสาหกรรม พบว่า อุตสาหกรรมการผลิตผลิตภัณฑ์อาหารและเครื่องดื่ม มีจำนวนคนทำงานมากที่สุด คิดเป็นร้อยละ 24.2 รองลงมาคืออุตสาหกรรมผลิตสิ่งทอ คิดเป็นร้อยละ 23.9 และอุตสาหกรรมผลิตเครื่องแต่งกาย รวมทั้งการตกแต่งและซ่อมสีขนสัตว์ คิดเป็นร้อยละ 20.1 (แผนภูมิ ข)

7.2 จำนวนลูกจ้าง

เมื่อพิจารณาตามหมวดอุตสาหกรรม พบว่า อุตสาหกรรมผลิตสิ่งทอมีจำนวนลูกจ้างมากที่สุด คิดเป็นร้อยละ 29.7 รองลงมาคืออุตสาหกรรมผลิตเครื่องแต่งกาย รวมทั้งการตกแต่งและซ่อมสีขนสัตว์ และอุตสาหกรรมผลิตผลิตภัณฑ์อาหารและเครื่องดื่ม คิดเป็นร้อยละ 20.9 และ 15.3 ตามลำดับ (แผนภูมิ ข)

แผนภูมิ ข จำนวนคนทำงานและลูกจ้าง ของสถานประกอบการ อุตสาหกรรมการผลิต จำแนกตามหมวดอุตสาหกรรม

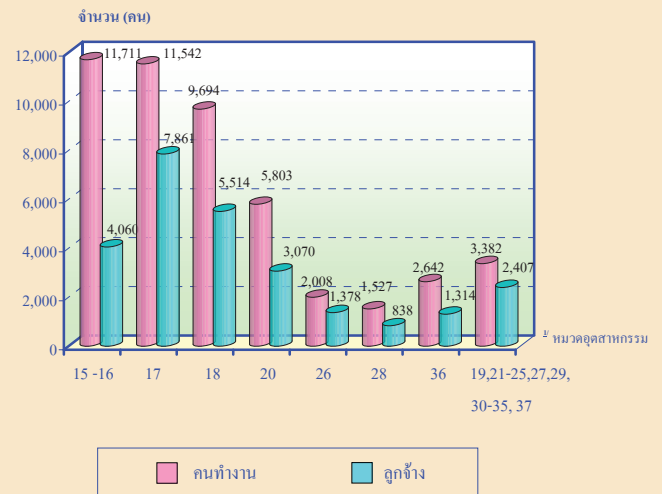

หมายเหตุ : คนทำงาน หมายถึง เจ้าของกิจการห้างหุ้นส่วน คนทำงานโดยไม่ได้รับค่าจ้างเงินเดือน และลูกจ้าง

8. ค่าตอบแทนแรงงาน เมื่อพิจารณาตามหมวดอุตสาหกรรม พบว่า อุตสาหกรรมผลิตเครื่องแต่งกาย รวมทั้งการตกแต่งและซ่อมสีขนสัตว์ มีค่าตอบแทนแรงงานมากที่สุด คิดเป็นร้อยละ 40.8 รองลงมาคืออุตสาหกรรมผลิตผลิตภัณฑ์อาหารและเครื่องดื่ม และอุตสาหกรรมผลิตสิ่งทอ คิดเป็นร้อยละ 17.9 และ 15.1 ตามลำดับ (แผนภูมิ ข)

แผนภูมิ ข ค่าตอบแทนแรงงาน จำแนกตามหมวดอุตสาหกรรม

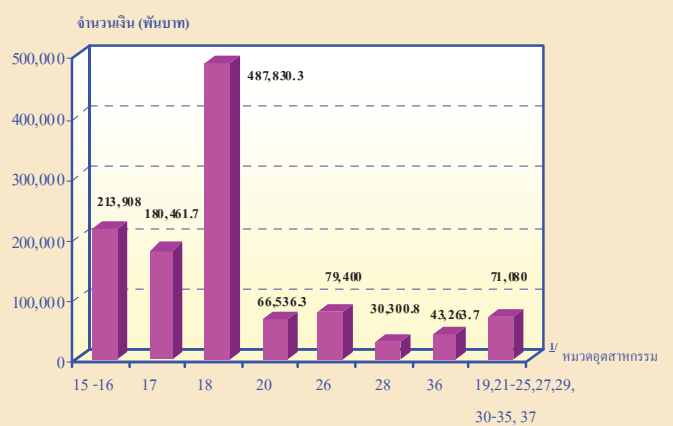

9. มูลค่าผลผลิต ค่าใช้จ่ายชั้นกลางและมูลค่าเพิ่ม

9.1 มูลค่าผลผลิต

เมื่อพิจารณาตามหมวดอุตสาหกรรม พบว่า อุตสาหกรรมการผลิตผลิตภัณฑ์อาหารและเครื่องดื่ม มีมูลค่าผลผลิตมากที่สุด คิดเป็นร้อยละ 56.1 รองลงมาคือ อุตสาหกรรมการผลิตเครื่องแต่งกาย รวมทั้งการ ตกแต่งและซ่อมสีขนสัตว์ คิดเป็นร้อยละ 18.6 และ อุตสาหกรรมการผลิตสิ่งทอ คิดเป็นร้อยละ 7.2 (แผนภูมิ ฅ)

9.2 ค่าใช้จ่ายชั้นกลาง

เมื่อพิจารณาตามหมวดอุตสาหกรรม พบว่า อุตสาหกรรมการผลิตผลิตภัณฑ์อาหารและเครื่องดื่ม มีค่าใช้จ่ายชั้นกลางมากที่สุด คิดเป็นร้อยละ 63.7 รองลงมาคือ อุตสาหกรรมการผลิตเครื่องแต่งกาย รวมทั้งการตกแต่งและซ่อมสีขนสัตว์ คิดเป็นร้อยละ 13.8 และ อุตสาหกรรมการผลิตสิ่งทอ คิดเป็นร้อยละ 5.8 (แผนภูมิ ฅ)

9.3 มูลค่าเพิ่ม

เมื่อพิจารณาตามหมวดอุตสาหกรรม พบว่า อุตสาหกรรมการผลิตผลิตภัณฑ์อาหารและเครื่องดื่ม มีมูลค่าเพิ่มมากที่สุด คิดเป็นร้อยละ 39.9 รองลงมาคือ อุตสาหกรรมการผลิตเครื่องแต่งกาย รวมทั้งการ ตกแต่งและซ่อมสีขนสัตว์ คิดเป็นร้อยละ 28.8 และ อุตสาหกรรมการผลิตสิ่งทอ คิดเป็นร้อยละ 10.0 (แผนภูมิ ฅ)

แผนภูมิ ฅ มูลค่าผลผลิต ค่าใช้จ่ายชั้นกลางและมูลค่าเพิ่มของสถานประกอบการอุตสาหกรรมการผลิต จำแนกตามหมวดอุตสาหกรรม

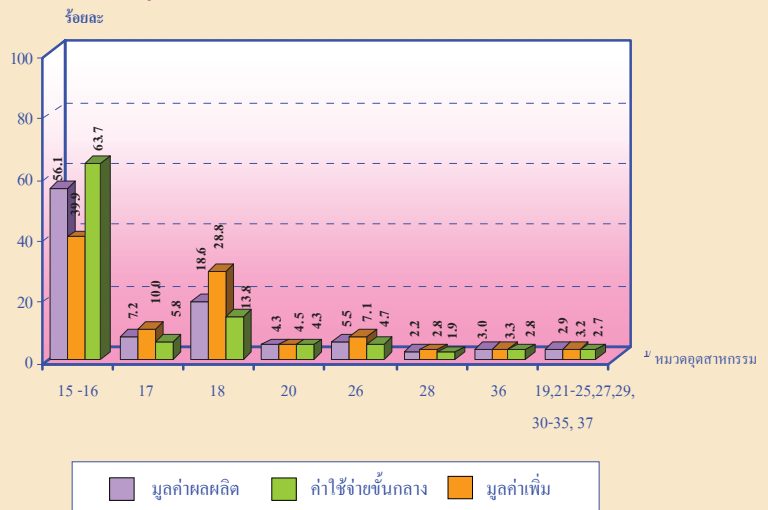

หมายเหตุ : ^{1/} หมวดอุตสาหกรรม

หมวด 15-16 การผลิตผลิตภัณฑ์อาหารเครื่องดื่ม และผลิตภัณฑ์ยาสูบ

หมวด 17 การผลิตสิ่งทอ

หมวด 18 การผลิตเครื่องแต่งกาย รวมทั้งการตกแต่งและซ่อมสีขนสัตว์

หมวด 20 การผลิตไม้และผลิตภัณฑ์จากไม้และไม้ก๊อก ยกเว้น เฟอร์นิเจอร์

หมวด 26 การผลิตผลิตภัณฑ์จากแร่โลหะ

หมวด 28 การผลิตผลิตภัณฑ์ที่ทำจากโลหะประดิษฐ์ ยกเว้นเครื่องจักร และอุปกรณ์

หมวด 36 การผลิตเฟอร์นิเจอร์ รวมทั้งการผลิตซึ่งมิได้จัดประเภทไว้ในที่อื่น

หมวด 19,21-25,27,29,30-35 และ37 อุตสาหกรรมการผลิตอื่นๆ

สารบัญตาราง

- ตาราง ก จำนวนและร้อยละของสถานประกอบการอุตสาหกรรมการผลิต จำแนกตามอำเภอ
- ตาราง ข จำนวนและร้อยละของสถานประกอบการอุตสาหกรรมการผลิต จำแนกตามลักษณะของสถานประกอบการ
- ตาราง ค จำนวนและร้อยละของสถานประกอบการอุตสาหกรรมการผลิต จำแนกตามหมวดอุตสาหกรรม
- ตาราง ง จำนวนและร้อยละของคนทำงาน ลูกจ้าง และค่าตอบแทนแรงงาน จำแนกตามขนาดของสถานประกอบการ และหมวดอุตสาหกรรม
- ตาราง จ มูลค่าผลผลิต และมูลค่าเพิ่มของสถานประกอบการอุตสาหกรรมการผลิต จำแนกตามขนาดของสถานประกอบการ และหมวดอุตสาหกรรม
- ตาราง ฉ มูลค่าผลผลิต และมูลค่าเพิ่มเฉลี่ยต่อสถานประกอบการ และต่อคนทำงาน จำแนกตามขนาดของสถานประกอบการ และหมวดอุตสาหกรรม

บทที่ 1

บทนำ

1.1 ความเป็นมา

สำนักงานสถิติแห่งชาติได้จัดทำสำมะโนอุตสาหกรรมขึ้นเป็นครั้งแรกในปี 2507 และครั้งที่ 2 ในปี 2540 โดยมีวัตถุประสงค์เพื่อเก็บรวบรวมข้อมูลเกี่ยวกับจำนวนและลักษณะที่สำคัญของสถานประกอบการอุตสาหกรรมการผลิตทุกขนาดทั่วประเทศเพื่อใช้ประกอบในการกำหนดนโยบายและวางแผนพัฒนาการลงทุนและปรับปรุงกิจการอุตสาหกรรมการผลิตทั้งในภาครัฐและเอกชน

ในปัจจุบัน โครงสร้างการผลิตของประเทศได้เปลี่ยนแปลงจากระบบเศรษฐกิจแบบเกษตรกรรมมาเป็นระบบเศรษฐกิจแบบอุตสาหกรรมมากขึ้น นอกจากจะมีอุตสาหกรรมใหม่ ๆ เกิดขึ้นจำนวนมากแล้ว ลักษณะการประกอบอุตสาหกรรมขนาดเล็กและอุตสาหกรรมในครัวเรือนก็มีบทบาทต่อการเจริญเติบโตทางเศรษฐกิจโดยรวมของประเทศมากขึ้น ข้อมูลโครงสร้างพื้นฐานเกี่ยวกับการประกอบอุตสาหกรรมการผลิต จึงมีความสำคัญสำหรับการกำหนดนโยบายและวางแผนพัฒนา ด้านเศรษฐกิจและอุตสาหกรรม ทั้งในระดับประเทศและระดับจังหวัดทำให้ความต้องการใช้ข้อมูลดังกล่าวเพิ่มมากขึ้น ทั้งในภาครัฐบาลและเอกชน สำนักงานสถิติแห่งชาติ ซึ่งเป็นหน่วยงานที่รับผิดชอบในการจัดเก็บข้อมูลทั้งทางด้านเศรษฐกิจและสังคมของประเทศ

จำเป็นจะต้องจัดหาข้อมูลสถิติที่เกี่ยวข้องในเรื่องนี้ เพื่อให้สอดคล้องกับข้อเสนอแนะขององค์การสหประชาชาติ ที่เสนอแนะให้จัดทำสำมะโนทุก 10 ปี สำนักงานสถิติแห่งชาติ จึงกำหนดให้มีการจัดทำสำมะโนอุตสาหกรรม พ.ศ. 2550 ขึ้น ซึ่งเป็นการจัดทำสำมะโนอุตสาหกรรม ครั้งที่ 3 ของประเทศไทย โดยกำหนดแผนเน้นการเก็บรวบรวมข้อมูลเป็น 2 ขั้นตอน คือ ขั้นการเก็บรวบรวมข้อมูลพื้นฐานของสถานประกอบการทุกประเภท และขั้นการเก็บรวบรวมข้อมูลรายละเอียด ซึ่งจะเก็บรวบรวมรายละเอียดเฉพาะการประกอบอุตสาหกรรมการผลิต

1.2 วัตถุประสงค์

1.2.1 เพื่อเก็บรวบรวมข้อมูลที่สำคัญทางด้านอุตสาหกรรมการผลิต เช่น จำนวนสถานประกอบการประเภทอุตสาหกรรม จำนวนคนทำงาน ลูกจ้าง ค่าตอบแทนแรงงาน มูลค่าซื้อวัตถุดิบและวัสดุประกอบในการผลิตและค่าใช้จ่ายในการดำเนินงานของสถานประกอบการ มูลค่าขายผลผลิต และรายรับของสถานประกอบการ ผลิตภัณฑ์และวัตถุดิบคงเหลือรวมทั้งมูลค่าสินทรัพย์ถาวรของสถานประกอบการเป็นต้น ข้อมูลเหล่านี้จะเป็นประโยชน์สำหรับภาครัฐใช้พิจารณาประกอบการกำหนดนโยบายเพื่อพัฒนาและส่งเสริมการลงทุนในภาคอุตสาหกรรมการผลิตของประเทศ

1.2.2 เพื่อใช้ในการจัดทำบัญชีประชาชาติ และสร้างตารางบัญชีการผลิตและผลผลิตของประเทศ

1.3 ขอบข่ายและคัมรวม

ขอบข่ายในการเก็บรวบรวมข้อมูล
ได้แก่ สถานประกอบการที่ดำเนินกิจกรรมเกี่ยวกับการผลิต ตามการจัดประเภทอุตสาหกรรมตามกิจกรรมทางเศรษฐกิจทุกประเภทตามมาตรฐานสากล (International Standard Industrial Classification of all Economic Activities : ISIC Rev.3.0)

คัมรวม สถานประกอบการอุตสาหกรรมการผลิตที่มีคนทำงานตั้งแต่ 1 คนขึ้นไปที่ตั้งอยู่ในเขตเทศบาล และนอกเขตเทศบาลของจังหวัดร้อยเอ็ด

1.4 คาบเวลาอ้างอิง

ข้อมูลเกี่ยวกับจำนวนและลักษณะต่าง ๆ ของสถานประกอบการที่เก็บรวบรวมเป็นข้อมูลของสถานประกอบการที่ดำเนินกิจการในรอบ 12 เดือน (การดำเนินกิจการระหว่าง 1 มกราคม ถึง 31 ธันวาคม 2549)

1.5 รายการข้อมูลที่เก็บรวบรวม

1.5.1 ข้อมูลทั่วไปของสถานประกอบการ ได้แก่ ชื่อ ที่ตั้ง และสถานที่ติดต่อของสถานประกอบการ รูปแบบการจัดตั้งตามกฎหมาย รูปแบบการจัดตั้งทางเศรษฐกิจ การมีต่างประเทศร่วมลงทุนหรือถือหุ้นเป็นต้น

1.5.2 คนทำงาน ลูกจ้างและค่าตอบแทนแรงงาน

1.5.3 ต้นทุนการผลิตและค่าใช้จ่ายของสถานประกอบการ

1.5.4 ผลผลิตและรายรับของสถานประกอบการ

1.5.5 สินทรัพย์ถาวรของสถานประกอบการ

1.5.6 การวิจัย พัฒนา และห้องปฏิบัติการ

1.6 ประโยชน์ของข้อมูล

1.6.1 ใช้ในการวางแผน กำหนดนโยบาย และทิศทางการพัฒนาเศรษฐกิจด้านอุตสาหกรรม การผลิตทั้งในระดับประเทศและระดับท้องถิ่น การจัดทำแผนส่งเสริมวิสาหกิจขนาดกลางและขนาดย่อม (SMEs) ใช้ในการจัดทำบัญชีประชาชาติ ใช้ประกอบการพิจารณาจัดหาโครงสร้างพื้นฐาน เพื่อสนับสนุนและส่งเสริมอุตสาหกรรมการผลิตของประเทศได้อย่างมีประสิทธิภาพ

1.6.2 ใช้เป็นเครื่องมือสำหรับผู้ประกอบการ ในการวางแผนธุรกิจ การตัดสินใจลงทุนขยายกิจการ ขยายสาขา การพิจารณาเปรียบเทียบกับกิจการอื่น ๆ การบริหารและควบคุมการดำเนินงานด้านต่าง ๆ ให้มีประสิทธิภาพยิ่งขึ้น

1.6.3 ใช้ในการพิจารณาประกอบการตัดสินใจเข้ามาลงทุน การศึกษาวิเคราะห์เชิงลึกเกี่ยวกับอุตสาหกรรมการผลิตที่อยู่ในความสนใจ และเรื่องที่เกี่ยวข้อง

บทที่ 2

สรุปข้อมูลที่สำคัญ

2.1 ข้อมูลทั่วไปของสถานประกอบการอุตสาหกรรมการผลิต

2.1.1 จำนวนสถานประกอบการ

จากการสำรวจสำมะโนอุตสาหกรรม พ.ศ. 2550 (การแจงนับ) พบว่า มีสถานประกอบการจำนวนทั้งสิ้น 16,347 สถานประกอบการนั้น อำเภอสุวรรณภูมิ มีจำนวนสถานประกอบการมากที่สุด จำนวน 2,194 สถานประกอบการ หรือคิดเป็นร้อยละ 13.4 รองลงมาคือ อำเภอเมือง จำนวน 1,956 สถานประกอบการ หรือคิดเป็นร้อยละ 11.9 ลำดับ 3 คือ อำเภอเสลภูมิ จำนวน 1,657 สถานประกอบการ หรือคิดเป็นร้อยละ 10.1 ส่วนอำเภอที่มีสถานประกอบการน้อยที่สุด คืออำเภอเมยวดี จำนวน 59 สถานประกอบการ หรือคิดเป็นร้อยละ 0.4 (ตาราง ก)

ตาราง ก จำนวนและร้อยละของสถานประกอบการอุตสาหกรรมการผลิต จำแนกตามอำเภอ

อำเภอ	จำนวน	ร้อยละ
รวม	16,347	100.0
อำเภอเมืองร้อยเอ็ด	1,956	11.9
อำเภอเกษตรวิสัย	973	5.9
อำเภอปทุมรัตต์	1,200	7.3
อำเภอจตุรพักตรพิมาน	945	5.8
อำเภอธวัชบุรี	773	4.7
อำเภอพนมไพร	537	3.3
อำเภอโพนทอง	682	4.2
อำเภอโพธิ์ชัย	479	2.9
อำเภอหนองพอก	488	3.0
อำเภอเสลภูมิ	1,657	10.1
อำเภอสุวรรณภูมิ	2,194	13.4
อำเภอเมืองสรวง	264	1.6
อำเภอโพนทราย	582	3.6
อำเภออาจสามารถ	1,324	8.1
อำเภอเมยวดี	59	0.4
อำเภอศรีสมเด็จ	362	2.2
อำเภอจังหาร	270	1.7
อำเภอเชียงขวัญ	422	2.6
อำเภอหนองฮี	827	5.1
อำเภอทุ่งเขาหลวง	354	2.2

2.1.2 ขนาดของสถานประกอบการ

เมื่อพิจารณาขนาดของสถานประกอบการจากจำนวนคนทำงาน พบว่า ส่วนใหญ่เป็นสถานประกอบการที่มีจำนวนคนทำงาน 1 - 15 คน จำนวน 15,961 สถานประกอบการ หรือคิดเป็นร้อยละ 97.6 รองลงมาเป็นสถานประกอบการที่มีคนทำงาน 16 – 25 คน จำนวน 220 สถานประกอบการ หรือคิดเป็นร้อยละ 1.3 ส่วนที่เหลือ ร้อยละ 1.1 เป็นสถานประกอบการที่มีคนทำงาน ตั้งแต่ 26 คนขึ้นไป (ตาราง ข)

2.1.3 รูปแบบการจัดตั้งตามกฎหมาย

เมื่อพิจารณาสถานประกอบการจากรูปแบบการจัดตั้งตามกฎหมาย พบว่า สถานประกอบการส่วนใหญ่มีรูปแบบการจัดตั้งเป็นส่วนบุคคล จำนวน 14,879 สถานประกอบการ หรือคิดเป็นร้อยละ 91.0 รองลงมาเป็นสถานประกอบการที่มีรูปแบบการจัดตั้งเป็นอื่น ๆ จำนวน 1,417 สถานประกอบการ หรือคิดเป็นร้อยละ 8.7 ส่วนที่เหลือ ร้อยละ 0.3 มีรูปแบบการจัดตั้งเป็นบริษัทจำกัด บริษัทจำกัด(มหาชน) ห้างหุ้นส่วนสามัญนิติบุคคลห้างหุ้นส่วนจำกัด ส่วนราชการ รัฐวิสาหกิจ และสหกรณ์ (ตาราง ข)

2.1.4 รูปแบบการจัดตั้งทางเศรษฐกิจ

เมื่อพิจารณาสถานประกอบการจากรูปแบบการจัดตั้งทางเศรษฐกิจ พบว่า สถานประกอบการส่วนใหญ่มีรูปแบบการจัดตั้งเป็นสำนักงานแห่งเดียว จำนวน 16,382 สถานประกอบการ หรือคิดเป็นร้อยละ 99.8 ส่วนที่เหลือร้อยละ 0.2 เป็นสำนักงานใหญ่และสำนักงานสาขา (ตาราง ข)

2.1.5 ระยะเวลาในการดำเนินกิจการ

เมื่อพิจารณาสถานประกอบการจากระยะเวลาในการดำเนินกิจการ พบว่า สถานประกอบการส่วนใหญ่มีระยะเวลาในการดำเนินกิจการ 5 – 9 ปี จำนวน 5,504 สถานประกอบการ หรือคิดเป็นร้อยละ 33.7 รองลงมาเป็นสถานประกอบการที่มีระยะเวลาในการดำเนินกิจการน้อยกว่า 5 ปี จำนวน 5,053 สถานประกอบการ หรือคิดเป็นร้อยละ 30.9 ลำดับ 3 เป็นสถานประกอบการที่มีระยะเวลาในการดำเนินกิจการ 10 – 19 ปี จำนวน 4,176 สถานประกอบการ หรือคิดเป็นร้อยละ 25.6 ส่วนสถานประกอบการที่มีระยะเวลาในการดำเนินกิจการน้อยที่สุด คือสถานประกอบการที่มีระยะเวลาดำเนินกิจการตั้งแต่ 30 ปีขึ้นไป จำนวน 350 สถานประกอบการ หรือคิดเป็นร้อยละ 2.1 (ตาราง ข)

ตาราง ข จำนวนและร้อยละของสถานประกอบการอุตสาหกรรมการผลิต จำแนกตามลักษณะของสถาน-
ประกอบการ

ลักษณะของสถานประกอบการ	จำนวน	ร้อยละ
รวม	16,347	100.0
ขนาดของสถานประกอบการ		
1 – 15 คน	15,961	97.6
16 – 25 คน	220	1.3
26 – 30 คน	53	0.3
31 – 50 คน	74	0.5
51 – 200 คน	34	0.2
มากกว่า 200 คน	5	0.1
รูปแบบการจัดตั้งตามกฎหมาย		
ส่วนบุคคล	14,879	91.0
ห้างหุ้นส่วนจำกัด ห้างหุ้นส่วนสามัญนิติบุคคล	20	0.1
บริษัทจำกัด บริษัทจำกัด (มหาชน)	28	0.1
ส่วนราชการ รัฐวิสาหกิจ	2	} 0.1
สหกรณ์	1	
อื่น ๆ	1,417	8.7
รูปแบบการจัดตั้งทางเศรษฐกิจ		
สำนักงานแห่งเดียว	16,328	99.8
สำนักงานใหญ่	11	0.1
สำนักงานสาขา	8	0.1
ระยะเวลาในการดำเนินการ		
น้อยกว่า 5 ปี	5,053	30.9
5 – 9 ปี	5,504	33.7
10 – 19 ปี	4,176	25.6
20 – 29 ปี	1,264	7.7
ตั้งแต่ 30 ปีขึ้นไป	350	2.1

2.1.6 หมวดอุตสาหกรรม

เมื่อพิจารณาจำนวนสถานประกอบการจำแนกตามหมวดอุตสาหกรรม พบว่า สถานประกอบการส่วนใหญ่เป็นอุตสาหกรรมการผลิตผลิตภัณฑ์อาหารเครื่องดื่ม มีจำนวน 5,306 สถานประกอบการ หรือคิดเป็นร้อยละ 32.6 รองลงมาคือ อุตสาหกรรมการผลิตเครื่องแต่งกาย รวมทั้งการตกแต่งและซ่อมสิ่งขั้ว และ อุตสาหกรรมการผลิตสิ่งทอ ซึ่งมีจำนวน 3,375 และ 3,374 สถานประกอบการ คิดเป็นร้อยละ 20.6 เท่ากัน ส่วนอุตสาหกรรมที่มีจำนวนสถานประกอบการน้อยที่สุด คือ อุตสาหกรรมการผลิตผลิตภัณฑ์ยาสูบ อุตสาหกรรมการผลิตอุปกรณ์ที่ใช้ในทางการแพทย์ การวัดความเที่ยง และอุปกรณ์ที่ใช้ในทางทัศนศาสตร์ นาฬิกา และ อุตสาหกรรมการผลิตยานยนต์ รถพ่วงและรถกึ่งรถพ่วง มีจำนวน 1 สถานประกอบการ (ตาราง ค)

ตาราง ค จำนวนและร้อยละของสถานประกอบการอุตสาหกรรมการผลิต จำแนกตามหมวดอุตสาหกรรม

หมวดอุตสาหกรรม	จำนวน	ร้อยละ
รวม	16,347	100.0
การผลิตผลิตภัณฑ์อาหารและเครื่องดื่ม	5,306	32.6
การผลิตผลิตภัณฑ์ยาสูบ	1	0.0
การผลิตสิ่งทอ	3,374	20.6
การผลิตเครื่องแต่งกาย รวมทั้งการตกแต่งและซ่อมสิ่งขั้ว	3,375	20.6
การฟอกและตกแต่งหนังฟอก รวมทั้งการผลิตกระเป๋าเดินทาง กระเป๋าถือ อานม้า เครื่องเทียมลาก และรองเท้า	95	0.6
การผลิตไม้และผลิตภัณฑ์จากไม้และไม้ก๊อก ยกเว้น เฟอร์นิเจอร์ รวมทั้งการผลิตสิ่งของที่ทำจากฟางและวัสดุถักสานอื่นๆ	1,997	12.2
การผลิตกระดาษและผลิตภัณฑ์กระดาษ	26	0.2
การพิมพ์โฆษณา การพิมพ์ และการทำสำเนาสื่อบันทึก	34	0.2
การผลิตเคมีภัณฑ์และผลิตภัณฑ์เคมี	142	0.9
การผลิตผลิตภัณฑ์ยางและพลาสติก	10	0.1
การผลิตผลิตภัณฑ์จากแร่โลหะ	382	2.3
การผลิตโลหะขั้นมูลฐาน	3	0.0
การผลิตผลิตภัณฑ์ที่ทำจากโลหะประดิษฐ์ ยกเว้นเครื่องจักรและอุปกรณ์	504	3.1
การผลิตเครื่องจักรและอุปกรณ์ ซึ่งมีได้จัดประเภทไว้ในที่อื่น	296	1.8
การผลิตเครื่องจักรและเครื่องอุปกรณ์ไฟฟ้า ซึ่งมีได้จัดประเภทไว้ในที่อื่น	2	0.0
การผลิตอุปกรณ์และเครื่องอุปกรณ์วิทยุ โทรทัศน์ และการสื่อสาร	5	0.0
การผลิตอุปกรณ์ที่ใช้ในทางการแพทย์ การวัดความเที่ยง และอุปกรณ์ที่ใช้ในทางทัศนศาสตร์ นาฬิกา	1	0.0
การผลิตยานยนต์ รถพ่วงและรถกึ่งรถพ่วง	1	0.0
การผลิตเครื่องอุปกรณ์การขนส่งอื่นๆ	3	0.0
การผลิตเฟอร์นิเจอร์ รวมทั้งการผลิตซึ่งมีได้จัดประเภทไว้ในที่อื่น	790	4.8

2.2 ข้อมูลสถิติที่สำคัญจำแนกตามขนาดของสถานประกอบการ และหมวดอุตสาหกรรม

2.2.1 คนทำงานและค่าตอบแทนแรงงาน

1) จำนวนคนทำงาน

เมื่อพิจารณาตามจำนวนคนทำงานในสถานประกอบการ พบว่า สถานประกอบการที่มีคนทำงาน 1 – 15 คน มีจำนวนคนทำงาน 32,537 คน คิดเป็นร้อยละ 67.4 รองลงมาคือ สถานประกอบการที่มีคนทำงาน 16 – 25 คน มีจำนวนคนทำงาน 4,559 คน คิดเป็นร้อยละ 9.4 ลำดับ 3 คือ สถานประกอบการที่มีคนทำงานมากกว่า 200 คน มีจำนวนคนทำงาน 4,274 คน คิดเป็นร้อยละ 8.8

เมื่อพิจารณาตามหมวดอุตสาหกรรม พบว่า อุตสาหกรรมการผลิตผลิตภัณฑ์อาหารและเครื่องดื่มมีจำนวนคนทำงานมากที่สุด จำนวน 11,703 คน คิดเป็นร้อยละ 24.2 รองลงมาคืออุตสาหกรรมการผลิตสิ่งทอ จำนวน 11,542 คน คิดเป็นร้อยละ 23.9 ลำดับ 3 คือ อุตสาหกรรมการผลิตเครื่องแต่งกาย รวมทั้งการตกแต่งและซ่อมสิ้นค้า จำนวน 9,694 คน คิดเป็นร้อยละ 20.1 (ตาราง ง)

2) จำนวนลูกจ้าง

เมื่อพิจารณาตามจำนวนคนทำงานในสถานประกอบการ พบว่า สถานประกอบการที่มีคนทำงาน 1 – 15 คน มีจำนวนลูกจ้างมากที่สุด จำนวน 11,046 คน คิดเป็นร้อยละ 41.8 รองลงมาคือ สถานประกอบการที่มีคนทำงาน 16 – 25 คน มีจำนวนลูกจ้าง 4,341 คน คิดเป็นร้อยละ 16.4 ลำดับ 3 คือ สถานประกอบการที่มีคนทำงานมากกว่า 200 คน มีจำนวนลูกจ้าง 4,274 คน คิดเป็นร้อยละ 16.2 (ตาราง ง)

เมื่อพิจารณาตามหมวดอุตสาหกรรม พบว่า อุตสาหกรรมการผลิตสิ่งทอ มีจำนวนลูกจ้างมากที่สุด จำนวน 7,861 คน คิดเป็นร้อยละ 29.7 รองลงมาคืออุตสาหกรรมการผลิตเครื่องแต่งกาย รวมทั้งการตกแต่งและซ่อมสิ้นค้า มีจำนวนลูกจ้าง 5,514 คน คิดเป็นร้อยละ 20.9 ลำดับ 3 คือ อุตสาหกรรมการผลิตผลิตภัณฑ์อาหารและเครื่องดื่ม มีจำนวนลูกจ้าง 4,052 คน คิดเป็นร้อยละ 15.3 (ตาราง ง)

3) ค่าตอบแทนแรงงาน

เมื่อพิจารณาตามจำนวนคนทำงานในสถานประกอบการ พบว่า สถานประกอบการที่มีคนทำงานมากกว่า 200 คน มีค่าตอบแทนแรงงานมากที่สุด คือ 504,654.6 บาท คิดเป็นร้อยละ 42.2 รองลงมาคือ สถานประกอบการที่มีคนทำงาน 1 – 5 คน มีค่าตอบแทนแรงงาน 283,015 บาท คิดเป็นร้อยละ 23.7 ลำดับ 3 คือ สถานประกอบการที่มีคนทำงาน 51 - 200 คน มีค่าตอบแทนแรงงาน 141,089.3 บาท คิดเป็นร้อยละ 11.8

เมื่อพิจารณาตามหมวดอุตสาหกรรม พบว่า อุตสาหกรรมการผลิตเครื่องแต่งกาย รวมทั้งการตกแต่งและซ่อมสิ้นค้า มีค่าตอบแทนแรงงานมากที่สุด คือ 487,830.3 บาท คิดเป็นร้อยละ 40.8 รองลงมาคือ อุตสาหกรรมการผลิตผลิตภัณฑ์อาหารและเครื่องดื่ม มีค่าตอบแทนแรงงาน 213,908 บาท คิดเป็นร้อยละ 17.9 ลำดับ 3 คือ อุตสาหกรรมการผลิตสิ่งทอมีค่าตอบแทนแรงงาน 180,461.7 บาท คิดเป็นร้อยละ 15.1 (ตาราง ง)

* หมายเหตุ หน่วยเงินของค่าตอบแทนแรงงานมีหน่วยเป็นพันบาท

ตาราง ง จำนวนและร้อยละของคนทำงาน ลูกจ้าง และค่าตอบแทนแรงงาน จำแนกตามขนาดของสถานประกอบการ และหมวดอุตสาหกรรม

ขนาดของสถานประกอบการ/ หมวดอุตสาหกรรม	จำนวน สถาน- ประกอบ การ	คนทำงาน		ลูกจ้าง		ค่าตอบแทน แรงงาน	
		จำนวน	ร้อยละ	จำนวน	ร้อยละ	มูลค่า (พันบาท)	เฉลี่ยต่อ คนต่อปี (บาท)
รวม	16347	48309	1000	26441	1000	1,194,659	3,765.2
ขนาดของสถานประกอบการ							
1 – 15 คน	15961	32537	674	11046	418	283015	2,135.1
16 – 25 คน	220	4559	94	4341	164	1224964	2,351.5
26 – 30 คน	53	1,501	31	1,447	55	48,371.6	2,785.7
31 – 50 คน	74	2,803	58	2,736	103	95,032.3	2,894.5
51 – 200 คน	34	2,635	55	2,597	98	141,089.3	4,527.3
มากกว่า 200 คน	5	4,274	88	4,274	162	504,654.6	9,839.6
หมวดอุตสาหกรรม							
การผลิตผลิตภัณฑ์อาหารและเครื่องดื่ม	5306	11,703	242	4052	153	213,908	4,399.2
การผลิตผลิตภัณฑ์ยาสูบ	1	8	00	8	00	D	D
การผลิตสิ่งทอ	3374	11,542	239	7861	297	180,461.7	1,913
การผลิตเครื่องแต่งกาย รวมทั้งการตกแต่งและซ่อมสิ่งขนสัตว์	3375	9,694	201	5,514	209	487,830.3	7,372.6
การฟอกและตกแต่งหนังฟอก รวมทั้งการผลิตกระเป๋าเดินทาง กระเป๋าถือ อานม้า เครื่องเขียนลาก และรองเท้า	95	287	06	119	05	3,430.6	2,402.4
การผลิตไม้และผลิตภัณฑ์จากไม้และไม้ก๊อก ยกเว้น เฟอร์นิเจอร์ รวมทั้งการผลิตสิ่งของที่มาจากฟางและวัสดุจากสถานอื่นๆ	1,997	5,803	120	3,070	116	66,536.3	1,806.1
การผลิตกระดาษและผลิตภัณฑ์กระดาษ	26	46	01	10	00	122	1,016.7
การพิมพ์โฆษณา การพิมพ์ และการทำสำเนาสื่อบันทึก	34	107	02	51	02	4,384.4	7,164.1
การผลิตเคมีภัณฑ์และผลิตภัณฑ์เคมี	142	1,317	27	1,110	42	22,666.8	1,701.7
การผลิตผลิตภัณฑ์ยางและพลาสติก	10	31	01	20	01	1,134.8	4,728.3
การผลิตผลิตภัณฑ์จากแร่โลหะ	382	2,008	42	1,378	52	79,400	4,801.6
การผลิตโลหะขั้นมูลฐาน	3	22	01	17	01	D	D
การผลิตผลิตภัณฑ์ที่ทำจากโลหะประดิษฐ์ ยกเว้นเครื่องจักรและอุปกรณ์	504	1,527	32	838	32	30,300.8	3,013.2
การผลิตเครื่องจักรและอุปกรณ์ ซึ่งมีได้จัดประเภทไว้ในที่อื่น	296	630	13	153	06	5,507.7	2,999.8
การผลิตเครื่องจักรและเครื่องอุปกรณ์ไฟฟ้า ซึ่งมีได้จัดประเภทไว้ในที่อื่น	2	312	06	308	12	D	D
การผลิตอุปกรณ์และเครื่องอุปกรณ์วิทยุ โทรทัศน์ และการสื่อสาร	5	602	12	598	23	33,833.7	4,714.8
การผลิตอุปกรณ์ที่ใช้ในทางการแพทย์ การวัดความเที่ยง และอุปกรณ์ที่ใช้ในทางทัศนศาสตร์ นาฬิกา	1	1	00	-	-	-	-
การผลิตยานยนต์ รถพ่วงและรถกึ่งรถพ่วง	1	12	00	9	00	D	D
การผลิตเครื่องอุปกรณ์การขนส่งอื่นๆ	3	15	00	12	00	D	D
การผลิตเฟอร์นิเจอร์ รวมทั้งการผลิตซึ่งมิได้จัดประเภทไว้ในที่อื่น	790	2,642	55	1,314	49	43,263.7	2,743.8

* หมายถึง D หมายถึง ตัวเลขที่ไม่เปิดเผย

2.2.2 มูลค่าผลผลิตและมูลค่าเพิ่ม

1) มูลค่าผลผลิต

เมื่อพิจารณาตามจำนวนคนทำงานในสถานประกอบการ พบว่า สถานประกอบการที่มีคนทำงาน 51 - 200 คน มีมูลค่าผลผลิตมากที่สุด คือ 3,179,322.3 บาท คิดเป็นร้อยละ 36.7 รองลงมาคือ สถานประกอบการที่มีคนทำงาน 1 – 5 คน มีมูลค่าผลผลิต 2,076,523.9 บาท คิดเป็นร้อยละ 24.0 ลำดับ 3 คือ สถานประกอบการที่มีคนทำงานมากกว่า 200 คน มีมูลค่าผลผลิต 2,022,959.3 บาท คิดเป็นร้อยละ 23.3

เมื่อพิจารณาตามหมวดอุตสาหกรรม พบว่า อุตสาหกรรมการผลิตผลิตภัณฑ์อาหารและเครื่องดื่มมีมูลค่าผลผลิตมากที่สุด คือ 4,859,281.8 บาท คิดเป็นร้อยละ 56.1 รองลงมาคือ อุตสาหกรรมการผลิตเครื่องแต่งกาย รวมทั้งการตกแต่งและซ่อมสีขนสัตว์ มีมูลค่าผลผลิต 1,613,521 บาท คิดเป็นร้อยละ 18.6 ลำดับ 3 คือ อุตสาหกรรมการผลิตสิ่งทอ มีมูลค่าผลผลิต 622,265.2 บาท คิดเป็นร้อยละ 7.2 (ตาราง จ)

2) มูลค่าเพิ่ม

เมื่อพิจารณาตามจำนวนคนทำงานในสถานประกอบการ พบว่า สถานประกอบการที่มีคนทำงาน 1 – 15 คน มีมูลค่าเพิ่มมากที่สุด คือ 854,630.2 บาท คิดเป็นร้อยละ 30.7 รองลงมาคือ สถานประกอบการที่มีคนทำงานมากกว่า 200 คน มีมูลค่าเพิ่ม 755,311.8 บาท คิดเป็นร้อยละ 27.1 ลำดับ 3 คือ สถานประกอบการที่มีคนทำงาน 51 - 200 คน มีมูลค่าผลผลิต 676,086.6 บาท คิดเป็นร้อยละ 24.2

เมื่อพิจารณาตามหมวดอุตสาหกรรม พบว่า อุตสาหกรรมการผลิตผลิตภัณฑ์อาหารและเครื่องดื่มมีมูลค่าเพิ่มมากที่สุด คือ 1,112,983 บาท คิดเป็นร้อยละ 39.9 รองลงมาคือ อุตสาหกรรมการผลิตเครื่องแต่งกาย รวมทั้งการตกแต่งและซ่อมสีขนสัตว์ มีมูลค่าเพิ่ม 801,961.7 บาท คิดเป็นร้อยละ 28.8 ลำดับ 3 คือ อุตสาหกรรมการผลิตสิ่งทอ มีมูลค่าเพิ่ม 279,463.1 บาท คิดเป็นร้อยละ 10.0 (ตาราง จ)

* หมายเหตุ หน่วยเงินของมูลค่าผลผลิตและมูลค่าเพิ่มมีหน่วยเป็นล้านบาท

ตาราง จ มูลค่าผลผลิต และมูลค่าเพิ่มของสถานประกอบการอุตสาหกรรมการผลิต จำแนกตามขนาดของสถานประกอบการ และหมวดอุตสาหกรรม

(หน่วย : ล้านบาท)

ขนาดของสถานประกอบการ/ หมวดอุตสาหกรรม	มูลค่าผลผลิต		มูลค่าเพิ่ม		มูลค่าเพิ่มต่อ มูลค่า ผลผลิต
	มูลค่า	ร้อยละ	มูลค่า	ร้อยละ	(ร้อยละ)
รวม	8,669,454.4	100.0	2,788,659.8	100.0	32.2
ขนาดของสถานประกอบการ					
1 – 15 คน	2,076,523.9	24.0	854,630.2	30.7	41.2
16 – 25 คน	570,553.4	6.6	227,545.5	8.2	39.9
26 – 30 คน	244,920.8	2.8	90,288.4	3.2	36.9
31 – 50 คน	575,174.8	6.6	184,797.3	6.6	32.1
51 – 200 คน	3,179,322.3	36.7	676,086.6	24.2	21.3
มากกว่า 200 คน	2,022,959.3	23.3	755,311.8	27.1	37.3

ตาราง จ มูลค่าผลผลิต และมูลค่าเพิ่มของสถานประกอบการอุตสาหกรรมการผลิต จำแนกตามขนาดของสถานประกอบการ

และหมวดอุตสาหกรรม (ต่อ)

ขนาดของสถานประกอบการ/ หมวดอุตสาหกรรม	มูลค่าผลผลิต		มูลค่าเพิ่ม		มูลค่าเพิ่มต่อ มูลค่า ผลผลิต
	มูลค่า	ร้อยละ	มูลค่า	ร้อยละ	(ร้อยละ)
หมวดอุตสาหกรรม					
การผลิตผลิตภัณฑ์อาหารและเครื่องดื่ม	4,859,281.8	56.1	1,112,983.0	39.9	22.9
การผลิตผลิตภัณฑ์ยาสูบ	D	D	D	D	D
การผลิตสิ่งทอ	622,265.2	7.2	279,463.1	10.0	44.9
การผลิตเครื่องแต่งกาย รวมทั้งการตกแต่งและย้อมสีขนสัตว์	1,613,521.0	18.6	801,961.7	28.8	49.7
การฟอกและตกแต่งหนังฟอก รวมทั้งการผลิตกระเป๋าเดินทาง กระเป๋าถือ อานม้า เครื่องเทียมลาก และรองเท้า	14,443.7	0.2	6,363.7	0.2	44.1
การผลิตไม้และผลิตภัณฑ์จากไม้และไม้ก๊อก ยกเว้น เฟอร์นิเจอร์ รวมทั้งการผลิตสิ่งของที่ทำจากฟางและวัสดุถักสานอื่นๆ	367,157.0	4.2	122,680.3	4.4	33.4
การผลิตกระดาษและผลิตภัณฑ์กระดาษ	728.7	0.0	391.9	0.0	53.8
การพิมพ์โฆษณา การพิมพ์ และการทำสำเนาสื่อบันทึก	23,397.5	0.3	10,096.6	0.4	43.2
การผลิตเคมีภัณฑ์และผลิตภัณฑ์เคมี	73,388.4	0.8	25,743.6	0.9	35.1
การผลิตผลิตภัณฑ์ยางและพลาสติก	12,519.9	0.1	4,475.2	0.2	35.7
การผลิตผลิตภัณฑ์จากแร่โลหะ	466,726.9	5.4	194,302.6	7.0	41.6
การผลิตโลหะขั้นมูลฐาน	D	D	D	D	D
การผลิตผลิตภัณฑ์ที่ทำจากโลหะประดิษฐ์ ยกเว้นเครื่องจักรและอุปกรณ์	181,131.8	2.1	76,402.6	2.7	42.2
การผลิตเครื่องจักรและอุปกรณ์ ซึ่งมีได้จัดประเภทไว้ในที่อื่น	92,187.0	1.1	31,987.9	1.1	34.7
การผลิตเครื่องจักรและอุปกรณ์ไฟฟ้า ซึ่งมีได้จัดประเภทไว้ในที่อื่น	D	D	D	D	D
การผลิตอุปกรณ์และเครื่องอุปกรณ์วิทยุ โทรทัศน์ และการสื่อสาร	31,201.4	0.4	10,943.5	0.4	35.1
การผลิตอุปกรณ์ที่ใช้ในการแพทย์ การวัดความเที่ยง และอุปกรณ์ที่ใช้ในทางทัศนศาสตร์ นาฬิกา	D	D	D	D	D
การผลิตยานยนต์ รถพ่วงและรถกึ่งรถพ่วง	D	D	D	D	D
การผลิตเครื่องอุปกรณ์การขนส่งอื่นๆ	D	D	D	D	D
การผลิตเฟอร์นิเจอร์ รวมทั้งการผลิตซึ่งมิได้จัดประเภทไว้ในที่อื่น	250,162.8	2.9	91,998.1	3.3	36.8

* หมายถึง D หมายถึง ตัวเลขที่ไม่เปิดเผย

2.2.3 มูลค่าผลผลิตเฉลี่ย

เมื่อพิจารณาจากมูลค่าผลผลิต พบว่า มีมูลค่าผลผลิตเฉลี่ย คือ 1,444,909.1 บาท และเมื่อพิจารณามูลค่าผลผลิตเฉลี่ยเปรียบเทียบกับจำนวนสถานประกอบการ พบว่า สถานประกอบการที่มีคนทำงานมากกว่า 200 คน มีมูลค่าผลผลิตเฉลี่ยมากที่สุด คือ 288,981.8 บาท รองลงมาคือสถานประกอบการที่มีคนทำงาน 51 – 200 คน มีมูลค่าผลผลิตเฉลี่ย 42,497.3 บาท ลำดับ 3 คือ สถานประกอบการที่มีคนทำงาน 26 – 30 คน มีมูลค่าผลผลิตเฉลี่ย คือ 27,262.4 บาท

เมื่อพิจารณาตามหมวดอุตสาหกรรม พบว่า อุตสาหกรรมการผลิตอุปกรณ์และเครื่องอุปกรณ์วิทยุ โทรทัศน์ และการสื่อสาร มีมูลค่าผลผลิตเฉลี่ยมากที่สุด คือ 288,981.8 บาท รองลงมาคือ อุตสาหกรรมการผลิตผลิตภัณฑ์ยางและพลาสติก มีมูลค่าผลผลิตเฉลี่ย 144,490.9 บาท ลำดับ 3 คืออุตสาหกรรมการผลิตกระดาษ และผลิตภัณฑ์กระดาษ มีมูลค่าผลผลิตเฉลี่ย 55,573.4 บาท

เมื่อพิจารณามูลค่าผลผลิตเฉลี่ยเปรียบเทียบกับจำนวนคนทำงาน พบว่า สถานประกอบการที่มีคนทำงาน 26 - 30 คน มีมูลค่าผลผลิตเฉลี่ยมากที่สุด คือ 962.6 บาท รองลงมาคือสถานประกอบการที่มีคนทำงาน 51 – 200 คน มีมูลค่าผลผลิตเฉลี่ย 548.4 บาท ลำดับ 3 คือ สถานประกอบการที่มีคนทำงาน 31 - 50 คน มีมูลค่าผลผลิตเฉลี่ย คือ 515.5 บาท

เมื่อพิจารณาตามหมวดอุตสาหกรรม พบว่า อุตสาหกรรมการผลิตผลิตภัณฑ์ยางและพลาสติก มีมูลค่าผลผลิตเฉลี่ยมากที่สุด คือ 46,610.0 บาท รองลงมาคือ อุตสาหกรรมการผลิตกระดาษและผลิตภัณฑ์กระดาษ มีมูลค่าผลผลิตเฉลี่ย 31,411.1 บาท ลำดับ 3 คืออุตสาหกรรมกรรมการพิมพ์โฆษณา การพิมพ์ และการทำสำเนาสื่อ บันทึก มีมูลค่าผลผลิตเฉลี่ย 13,503.8 บาท (ตาราง จ)

* หมายเหตุ หน่วยเงินของมูลค่าผลผลิตเฉลี่ยมีหน่วยเป็นพันบาท

2.2.4 มูลค่าเพิ่มเฉลี่ย

เมื่อพิจารณาจากมูลค่าเพิ่ม พบว่า มีมูลค่าเพิ่มเฉลี่ย คือ 464,776.6 บาท และเมื่อพิจารณามูลค่าเพิ่มเฉลี่ยเปรียบเทียบกับจำนวนสถานประกอบการ พบว่า สถานประกอบการที่มีคนทำงานมากกว่า 200 คน มีมูลค่าเพิ่มเฉลี่ยมากที่สุด คือ 92,955.3 บาท รองลงมาคือสถานประกอบการที่มีคนทำงาน 51 – 200 คน มีมูลค่าเพิ่มเฉลี่ย 13,669.9 บาท ลำดับ 3 คือ สถานประกอบการที่มีคนทำงาน 26 – 30 คน มีมูลค่าเพิ่มเฉลี่ย คือ 8,769.4 บาท

เมื่อพิจารณาตามหมวดอุตสาหกรรม พบว่า อุตสาหกรรมการผลิตอุปกรณ์และเครื่องอุปกรณ์วิทยุ โทรทัศน์ และการสื่อสาร มีมูลค่าเพิ่มเฉลี่ยมากที่สุด คือ 92,955.3 บาท รองลงมาคือ อุตสาหกรรมการผลิตผลิตภัณฑ์ยางและพลาสติก มีมูลค่าเพิ่มเฉลี่ย 46,477.7 บาท ลำดับ 3 คืออุตสาหกรรมการผลิตกระดาษและผลิตภัณฑ์กระดาษ มีมูลค่าเพิ่มเฉลี่ย 17,876.0 บาท

เมื่อพิจารณามูลค่าผลผลิตเฉลี่ยเปรียบเทียบกับจำนวนคนทำงาน พบว่า สถานประกอบการที่มีคนทำงาน 26 - 30 คน มีมูลค่าเพิ่มเฉลี่ยมากที่สุด คือ 309.6 บาท รองลงมาคือสถานประกอบการที่มีคนทำงาน 51 – 200 คน มีมูลค่าเพิ่มเฉลี่ย 176.4 บาท ลำดับ 3 คือ สถานประกอบการที่มีคนทำงาน 31 - 50 คน มีมูลค่าเพิ่มเฉลี่ย คือ 165.8 บาท

เมื่อพิจารณาตามหมวดอุตสาหกรรม พบว่า อุตสาหกรรมการผลิตผลิตภัณฑ์ยางและพลาสติก มีมูลค่าเพิ่มเฉลี่ยมากที่สุด คือ 14,992.8 บาท รองลงมาคือ อุตสาหกรรมการผลิตกระดาษและผลิตภัณฑ์กระดาษ มีมูลค่าเพิ่มเฉลี่ย 10,103.8 บาท ลำดับ 3 คืออุตสาหกรรมการพิมพ์โฆษณา การพิมพ์ และการทำสำเนาสื่อบันทึก มีมูลค่าเพิ่มเฉลี่ย 4,343.7 บาท (ตาราง ฉ)

* หมายเหตุ หน่วยเงินของมูลค่าเพิ่มเฉลี่ยมีหน่วยเป็นพันบาท

ตาราง ฉ มูลค่าผลผลิตและมูลค่าเพิ่มเฉลี่ยต่อสถานประกอบการ และต่อคนทำงาน จำแนกตามขนาดของสถานประกอบการ และหมวดอุตสาหกรรม

(หน่วย : พันบาท)

ขนาดของสถานประกอบการ/ หมวดอุตสาหกรรม	มูลค่าผลผลิตเฉลี่ย		มูลค่าเพิ่มเฉลี่ย	
	ต่อสถาน- ประกอบการ	ต่อคนทำงาน	ต่อสถาน- ประกอบการ	ต่อคนทำงาน
รวม	88.4	29.9	28.4	9.6
ขนาดของสถานประกอบการ				
1 – 15 คน	90.5	44.4	29.1	14.3
16 – 25 คน	6,567.8	316.9	2,112.6	101.9
26 – 30 คน	27,262.4	962.6	8,769.4	309.6
31 – 50 คน	19,525.8	515.5	6,280.8	165.8
51 – 200 คน	42,497.3	548.4	13,669.9	176.4
มากกว่า 200 คน	288,981.8	338.1	92,955.3	108.7
หมวดอุตสาหกรรม				
การผลิตผลิตภัณฑ์อาหารและเครื่องดื่ม	272.3	123.5	87.6	39.7
การผลิตผลิตภัณฑ์ยาสูบ	D	D	D	D
การผลิตสิ่งทอ	428.2	125.2	137.8	40.3
การผลิตเครื่องแต่งกาย รวมทั้งการตกแต่งและซ่อมสิ่งขนสัตว์	428.1	149.1	137.7	47.9
การฟอกและตกแต่งหนังฟอก รวมทั้งการผลิตกระเป๋าเดินทาง กระเป๋าถือ อานม้า เครื่องเทียมลาก และรองเท้า	15,209.6	5,034.5	4,892.4	1,619.4
การผลิตไม้และผลิตภัณฑ์จากไม้และไม้ก๊อกยกเว้น เฟอร์นิเจอร์ รวมทั้งการผลิตสิ่งของที่ทำจากฟางและวัสดุอีกสถานอื่นๆ	723.5	249.0	232.7	80.1
การผลิตกระดาษและผลิตภัณฑ์กระดาษ	55,573.4	31,411.1	17,876.0	10,103.8
การพิมพ์โฆษณา การพิมพ์ และการทำสำเนาสื่อบันทึก	42,497.3	13,503.8	13,669.9	4,343.7
การผลิตเคมีภัณฑ์และผลิตภัณฑ์เคมี	10,175.4	1,097.1	3,273.1	352.9
การผลิตผลิตภัณฑ์ยางและพลาสติก	144,490.9	46,610.0	46,477.7	14,992.8
การผลิตผลิตภัณฑ์จากแร่โลหะ	3,782.5	719.6	1,216.7	231.5
การผลิตโลหะขั้นมูลฐาน	D	D	D	D
การผลิตผลิตภัณฑ์ที่ทำจากโลหะประดิษฐ์ ยกเว้นเครื่องจักรและอุปกรณ์	2,866.9	942.2	922.2	304.4
การผลิตเครื่องจักรและอุปกรณ์ ซึ่งมีได้จัดประเภทไว้ในที่อื่น	4,881.4	2,293.5	1,570.2	737.7

ตาราง จ มูลค่าผลผลิตและมูลค่าเพิ่มเฉลี่ยต่อสถานประกอบการ และต่อคนทำงาน จำแนกตามขนาดของสถานประกอบการ และหมวดอุตสาหกรรม (ต่อ)

ขนาดของสถานประกอบการ/ หมวดอุตสาหกรรม	มูลค่าผลผลิตเฉลี่ย		มูลค่าเพิ่มเฉลี่ย	
	ต่อสถาน- ประกอบการ	ต่อคนทำงาน	ต่อสถาน- ประกอบการ	ต่อคนทำงาน
การผลิตเครื่องจักรและเครื่องอุปกรณไฟฟ้าซึ่งมิได้จัดประเภทไว้ในที่อื่น	D	D	D	D
การผลิตอุปกรณ์และเครื่องอุปกรณวิทยุ โทรทัศน์ และการสื่อสาร	288,981.8	2,400.2	92,955.3	772.1
การผลิตอุปกรณ์ที่ใช้ในทางการแพทย์ การวัดความเที่ยง และอุปกรณ์ที่ใช้ในทางทัศนศาสตร์ นาฬิกา	D	D	D	D
การผลิตยานยนต์ รถพ่วงและรถกึ่งรถพ่วง	D	D	D	D
การผลิตเครื่องอุปกรณการขนส่งอื่นๆ	D	D	D	D
การผลิตเฟอร์นิเจอร์ รวมทั้งการผลิตซึ่งมิได้จัดประเภทไว้ในที่อื่น	1,829.0	546.9	588.3	175.9

* หมายเหตุ D หมายถึง ตัวเลขที่ไม่เปิดเผย

ภาค 1 ข้อมูลทั่วไปของสถานประกอบการ

ตอนที่ 1 ข้อมูลทั่วไปของสถานประกอบการ
จำแนกตามอำเภอ

สารบัญตารางสถิติ

- ตอนที่ 1 ข้อมูลทั่วไปของสถานประกอบการ จำแนกตามอำเภอ**
- ตาราง 1** จำนวนและร้อยละของสถานประกอบการอุตสาหกรรมการผลิต จำแนกตามรูปแบบการจัดตั้งตามกฎหมาย และอำเภอ
- ตาราง 2** จำนวนและร้อยละของสถานประกอบการอุตสาหกรรมการผลิต จำแนกตามรูปแบบการจัดตั้งทางเศรษฐกิจ และอำเภอ
- ตาราง 3** จำนวนและร้อยละของสถานประกอบการอุตสาหกรรมการผลิต จำแนกตามระยะเวลาในการดำเนินกิจการ และอำเภอ
- ตาราง 4** จำนวนและร้อยละของสถานประกอบการอุตสาหกรรมการผลิต จำแนกตามระยะเวลาการผลิตในปี 2549 และอำเภอ
- ตาราง 5** มูลค่าเงินลงทุนจดทะเบียน จำนวนและร้อยละของสถานประกอบการอุตสาหกรรมผลิต จำแนกตามมูลค่าทุนจดทะเบียน และอำเภอ
- ตาราง 6** มูลค่าเงินลงทุนที่ต่างประเทศร่วมลงทุนหรือถือหุ้น จำนวนและร้อยละของสถานประกอบการอุตสาหกรรมการผลิต จำแนกตามสัดส่วนของการร่วมลงทุนหรือถือหุ้นของต่างประเทศ และอำเภอ
- ตาราง 7** จำนวนและร้อยละของสถานประกอบการอุตสาหกรรมผลิตที่ต่างประเทศร่วมลงทุน จำแนกตามประเทศร่วมลงทุนหรือถือหุ้นมากที่สุดเป็นอันดับหนึ่ง และอำเภอ
- ตาราง 7.1** จำนวนและร้อยละของสถานประกอบการอุตสาหกรรมผลิตที่ต่างประเทศร่วมลงทุน จำแนกตามประเทศร่วมลงทุนหรือถือหุ้นมากที่สุดเป็นอันดับสอง และอำเภอ
- ตาราง 7.2** จำนวนและร้อยละของสถานประกอบการอุตสาหกรรมผลิตที่ต่างประเทศร่วมลงทุน จำแนกตามประเทศร่วมลงทุนหรือถือหุ้นมากที่สุดเป็นอันดับสาม และอำเภอ
- ตาราง 8** จำนวนและร้อยละของสถานประกอบการอุตสาหกรรมการผลิต จำแนกตามการส่งเสริมการลงทุน จากสำนักงานคณะกรรมการส่งเสริมการลงทุน และอำเภอ
- ตาราง 9** มูลค่าการส่งออกจำนวนและร้อยละของสถานประกอบการอุตสาหกรรมผลิต จำแนกตามร้อยละของการส่งออกผลผลิตออกไปจำหน่ายต่างประเทศ และอำเภอ
- ตาราง 10** จำนวนและร้อยละของสถานประกอบการอุตสาหกรรมการผลิต จำแนกตามประเทศที่มีการส่งผลผลิตไปจำหน่าย และอำเภอ
- ตาราง 11** มูลค่าการใช้วัตถุดิบหรือวัสดุประกอบการผลิตที่มาจากต่างประเทศ จำนวนและร้อยละของสถานประกอบการอุตสาหกรรมการผลิต จำแนกตามการใช้วัตถุดิบฯ และอำเภอ
- ตาราง 12** จำนวนและร้อยละของสถานประกอบการอุตสาหกรรมการผลิต จำแนกตามอัตราการใช้กำลังการผลิตต่อปี 2549 และอำเภอ

ตาราง 1 จำนวนและร้อยละของสถานประกอบการอุตสาหกรรมการผลิต จำนวนตามรูปแบบการจัดตั้งตามกฎหมาย และอำเภอ

TABLE 1 NUMBER AND PERCENTAGE OF MANUFACTURING ESTABLISHMENTS BY FORM OF LEGAL ORGANIZATION AND AMPHOE

อำเภอ	จำนวนสถานประกอบการ		ส่วนบุคคล		หุ้นส่วนสามัญ		บริษัทจำกัด		ส่วนราชการ รัฐวิสาหกิจ		สหกรณ์		อื่น ๆ	
	Number of establishments		Individual proprietor		นิติบุคคล		บริษัทจำกัด(มหาชน)		Government, state-enterprise		Cooperatives		Others	
	จำนวน	ร้อยละ	จำนวน	ร้อยละ	จำนวน	ร้อยละ	จำนวน	ร้อยละ	จำนวน	ร้อยละ	จำนวน	ร้อยละ	จำนวน	ร้อยละ
รวม	16,347	100	14,879	91.02	20	0.12	28	0.17	2	0.01	1	0.01	1,417	8.67
เมืองร้อยเอ็ด	1,956	100	1,848	94.49	11	0.56	9	0.46	1	0.05	1	0.05	86	4.38
เกษตรวิสัย	973	100	807	82.9	1	0.1	1	0.1	-	-	-	-	164	16.9
ปทุมรัตน์	1,200	100	1,154	96.15	-	-	-	-	-	-	-	-	46	3.85
จตุรพักตรพิมาน	945	100	878	92.9	1	0.11	-	-	-	-	-	-	66	7
ธวัชบุรี	773	100	701	90.62	3	0.39	3	0.39	-	-	-	-	67	8.6
พนมไพร	537	100	457	85.09	-	-	1	0.19	-	-	-	-	79	14.72
โพนทอง	682	100	586	85.91	-	-	4	0.54	-	-	-	-	92	13.55
โพธิ์ชัย	479	100	449	93.59	-	-	-	-	-	-	-	-	31	6.41
หนองพอก	488	100	449	92.08	-	-	-	-	1	0.21	-	-	38	7.71
เสลภูมิ	1,657	100	1,544	93.17	1	0.06	1	0.06	-	-	-	-	111	6.71
สุวรรณภูมิ	2,194	100	2,142	97.64	1	0.05	1	0.05	-	-	-	-	50	2.27
เมืองสรวง	264	100	155	58.93	-	-	-	-	-	-	-	-	108	41.07
โพนทราย	582	100	560	96.29	-	-	-	-	-	-	-	-	22	3.71
อาจสามารถ	1,324	100	1,243	93.88	1	0.08	1	0.08	-	-	-	-	79	5.96
เมยวดี	59	100	41	68.97	-	-	-	-	-	-	-	-	18	31.03
ศรีสมเด็จ	362	100	343	94.89	-	-	1	0.28	-	-	-	-	17	4.84
จังหาร	270	100	155	57.44	-	-	5	1.85	-	-	-	-	110	40.71
เชียงขวัญ	422	100	376	89.22	-	-	-	-	-	-	-	-	45	10.78
หนองฮี	827	100	680	82.16	-	-	-	-	-	-	-	-	148	17.84
ทุ่งเขาหลวง	354	100	312	88.14	1	0.28	1	0.28	-	-	-	-	40	11.3

ที่มา : สำมะโนอุตสาหกรรม พ.ศ.2550 จังหวัด ร้อยเอ็ด

Source : The 2007 Industrial Census, Roi Et Province,

สำนักงานสถิติแห่งชาติ กระทรวงเทคโนโลยีสารสนเทศและการสื่อสาร

National Statistical Office, Ministry of Information and Communication Technology

ตาราง 2 จำนวนและร้อยละของสถานประกอบการอุตสาหกรรมผลิต จำแนกตามรูปแบบการจัดตั้งทางเศรษฐกิจ และอำเภอ

TABLE 2 NUMBER AND PERCENTAGE OF MANUFACTURING ESTABLISHMENTS BY FORM OF ECONOMIC ORGANIZATION AND AMPHOE

อำเภอ	จำนวนสถานประกอบการ		สำนักงานแห่งเดียว		สำนักงานใหญ่		สำนักงานสาขา		Amphoe
	จำนวน	ร้อยละ	จำนวน	ร้อยละ	จำนวน	ร้อยละ	จำนวน	ร้อยละ	
รวม	16,347	100	16,328	99.88	11	0.07	8	0.05	Total
เมืองร้อยเอ็ด	1,956	100	1,948	99.59	4	0.2	4	0.2	Mueang Roi Et
เกษตรวิสัย	973	100	972	99.9	1	0.1	-	-	Kaset Wisai
ปทุมรัตน์	1,200	100	1,200	100	-	-	-	-	Pathum Rat
จตุรพักตรพิมาน	945	100	945	100	-	-	-	-	Chaturaphak Phimian
ธวัชบุรี	773	100	772	99.87	-	-	1	0.13	Thawatburi
พนมไพร	537	100	537	100	-	-	-	-	Phanom Phrai
โพนทอง	682	100	680	99.71	1	0.15	1	0.15	Phon Thong
โพธิ์ชัย	479	100	479	100	-	-	-	-	Pho Chai
หนองพอก	488	100	488	100	-	-	-	-	Nong Phok
เสลภูมิ	1,657	100	1,656	99.94	1	0.06	-	-	Selaphum
สุวรรณภูมิ	2,194	100	2,194	100	-	-	-	-	Suwannaphum
เมืองสรวง	264	100	264	100	-	-	-	-	Mueang Suang
โพนทราย	582	100	582	100	-	-	-	-	Phon Sai
อาจสามารถ	1,324	100	1,323	99.92	1	0.08	-	-	At Samat
เมยวดี	59	100	59	100	-	-	-	-	Moei Wadi
ศรีสมเด็จ	362	100	362	100	-	-	-	-	Si Somdet
จังหาร	270	100	265	98.15	3	1.11	2	0.74	Chang Han
เชียงขวัญ	422	100	422	100	-	-	-	-	Chiang Kh
หนองฮี	827	100	827	100	-	-	-	-	Nong Hi
ทุ่งเขาหลวง	354	100	354	100	-	-	-	-	Thung Khao Luan

ที่มา : สำมะโนอุตสาหกรรม พ.ศ.2550 จังหวัดร้อยเอ็ด สำนักงานสถิติแห่งชาติ กระทรวงเทคโนโลยีสารสนเทศและการสื่อสาร

Source : The 2007 Industrial Census, Roi Et Province, National Statistical Office, Ministry of Information and Communication Technology

ตาราง 3 จำนวนและร้อยละของสถานประกอบการอุตสาหกรรมผลิต จำนวนตามระยะเวลาในการดำเนินการ และอำเภอ

TABLE 3 NUMBER AND PERCENTAGE OF MANUFACTURING ESTABLISHMENTS BY PERIOD OF OPERATION AND AMPHOE

อำเภอ	ระยะเวลาในการดำเนินการ (ปี) Period of operation (Year)												Amphoe			
	จำนวนสถานประกอบการ			'5 - 9			'10 - 19			'20 - 29				'>= 30		
	จำนวน	ร้อยละ	Number	จำนวน	ร้อยละ	Number	จำนวน	ร้อยละ	Number	จำนวน	ร้อยละ	Number		จำนวน	ร้อยละ	Number
รวม	16,347	100	5,053	30.91	5,504	33.67	4,176	25.55	1,264	7.73	350	2.14	Total			
เมืองร้อยเอ็ด	1,956	100	441	22.56	866	44.26	326	16.67	109	5.56	214	10.96	Mueang Roi Et			
เกษตรวิสัย	973	100	305	31.32	391	40.22	188	19.35	73	7.48	16	1.62	Kaset Wisai			
ปทุมรัตน์	1,200	100	354	29.51	200	16.7	605	50.41	41	3.38	-	-	Pathum Rat			
จตุรพักตรพิมาน	945	100	427	45.14	260	27.56	252	26.66	6	0.64	-	-	Chaturaphak Phiman			
ธวัชบุรี	773	100	309	39.96	137	17.73	285	36.9	19	2.42	23	2.99	Thawatburi			
พนมไพร	537	100	293	54.61	145	27.08	94	17.57	4	0.75	-	-	Phanom Phrai			
โพนทอง	682	100	282	41.39	170	24.96	57	8.42	157	23.01	15	2.21	Phon Thong			
โพธิ์ชัย	479	100	360	75.11	28	5.85	67	14.01	24	5.02	-	-	Pho Chai			
หนองพอก	488	100	92	18.83	349	71.52	24	4.86	20	4.16	3	0.64	Nong Phok			
เสลภูมิ	1,657	100	410	24.74	390	23.53	764	46.11	73	4.42	20	1.19	Selaphum			
สุวรรณภูมิ	2,194	100	257	11.71	1,085	49.47	529	24.11	314	14.32	8	0.38	Suwannaphum			
เมืองสงวน	264	100	141	53.64	15	5.77	95	36.03	12	4.55	-	-	Mueang Suang			
โพนทราย	582	100	103	17.72	207	35.64	241	41.34	28	4.74	3	0.56	Phon Sai			
อาจสามารถ	1,324	100	375	28.36	388	29.33	242	18.28	313	23.63	5	0.4	At Samat			
เมยวดี	59	100	16	27.63	23	38.58	20	33.79	-	-	-	-	Moet Wadi			
ศรีสมเด็จ	362	100	240	66.42	37	10.35	79	21.79	5	1.44	-	-	Si Somdet			
จังหาร	270	100	39	14.27	221	81.99	10	3.74	-	-	-	-	Chang Han			
เชียงขวัญ	422	100	30	7.17	165	39.18	118	27.9	67	15.86	42	9.9	Chiang Kh			
หนองฮี	827	100	341	41.18	314	37.98	172	20.84	-	-	-	-	Nong Hi			
ทุ่งเขาหลวง	354	100	238	67.13	109	30.81	7	2.06	-	-	-	-	Thung Khao Luan			

ที่มา : สำนักงานสถิติแห่งชาติ กระทรวงเทคโนโลยีสารสนเทศและการสื่อสาร

Source : The 2007 Industrial Census, Roi Et Province, National Statistical Office, Ministry of Information and Communication Technology

ตาราง 4 จำนวนและร้อยละของสถานประกอบการอุตสาหกรรมผลิต จำนวนตามระยะเวลาการผลิตในปี 2549 และอำเภอ
TABLE 4 NUMBER AND PERCENTAGE OF MANUFACTURING ESTABLISHMENTS BY PERIOD OF OPERATION IN 2006 AND AMPHOE

อำเภอ	ระยะเวลาการผลิต Period of operation in 2006												Amphoe				
	จำนวนสถานประกอบการ		เดือน Months				ชั่วโมง Hours per day				Total						
	จำนวน	ร้อยละ	จำนวน	ร้อยละ	จำนวน	ร้อยละ	จำนวน	ร้อยละ	จำนวน	ร้อยละ		จำนวน		ร้อยละ			
Number	%	Number	%	Number	%	Number	%	Number	%	Number	%	Number	%				
รวม	16,347	100	401	2.45	3,300	20.19	1,863	11.39	10,783	65.97	10,748	65.75	3,969	24.28	1,630	9.97	Total
เมืองร้อยเอ็ด	1,956	100	33	1.68	274	14	311	15.91	1,338	68.41	1,331	68.02	618	31.61	7	0.37	Mueang Roi Et
เกษตรวิสัย	973	100	91	9.37	160	16.43	36	3.74	686	70.45	505	51.93	459	47.14	9	0.93	Kaset Wisai
ปทุมรัตน์	1,200	100	-	-	386	32.16	198	16.53	616	51.31	990	82.51	197	16.44	13	1.05	Pathum Rat
จตุรพักตรพิมาน	945	100	-	-	181	19.17	38	4.03	726	76.8	784	83.02	160	16.98	-	-	Chaturaphak Phiman
ธวัชบุรี	773	100	2	0.28	67	8.64	94	12.16	610	78.93	675	87.33	94	12.16	4	0.51	Thawatburi
พนมไพร	537	100	-	-	195	36.4	24	4.49	317	59.11	457	85.11	68	12.63	12	2.25	Phanom Phrai
โพนทอง	682	100	21	3.07	109	15.98	80	11.77	471	69.18	455	66.72	225	32.98	2	0.29	Phon Thong
โพธิ์ชัย	479	100	6	1.16	48	10.04	8	1.69	418	87.12	472	98.5	7	1.5	-	-	Pho Chai
หนองพอก	488	100	1	0.21	7	1.39	23	4.78	457	93.63	367	75.31	120	24.69	-	-	Nong Phok
เสลภูมิ	1,657	100	224	13.52	481	29.03	481	29.06	470	28.39	1,021	61.65	574	34.62	62	3.73	Selaphum
สุวรรณภูมิ	2,194	100	2	0.1	685	31.23	17	0.78	1,489	67.89	191	8.69	486	22.16	1,517	69.14	Suwanphum
เมืองสงวน	264	100	-	-	19	7.39	11	4.21	233	88.41	165	62.49	98	37.14	1	0.38	Mueang Suang
โพนทราย	582	100	-	-	225	38.6	78	13.32	280	48.08	434	74.52	148	25.48	-	-	Phon Sai
อาจสามารถ	1,324	100	3	0.22	112	8.49	110	8.32	1,098	82.97	973	73.46	350	26.42	2	0.11	At Samat
เมยวดี	59	100	1	1.7	6	10.47	4	6.79	48	81.03	35	58.78	24	41.22	-	-	Moei Wadi
ศรีสมเด็จ	362	100	12	3.21	16	4.34	-	-	334	92.45	313	86.51	49	13.49	-	-	Si Somdet
จังหาร	270	100	-	-	5	1.71	39	14.29	227	84	241	89.33	28	10.3	1	0.37	Chang Han
เข็ญชัย	422	100	6	1.37	128	30.46	114	27	174	41.16	382	90.61	40	9.39	-	-	Chiang Kh
หนองฮี	827	100	-	-	96	11.64	191	23.09	540	65.27	618	74.68	209	25.32	-	-	Nong Hi
ทุ่งเขาหลวง	354	100	-	-	99	27.99	4	1.07	251	70.94	339	95.67	14	4.04	1	0.28	Thung Khao Luan

ที่มา : สำมะโนอุตสาหกรรม พ.ศ.2550 จังหวัด ร้อยเอ็ด

สำนักงานสถิติแห่งชาติ กระทรวงเทคโนโลยีสารสนเทศและการสื่อสาร

Source : The 2007 Industrial Census, Roi Et Province,

National Statistical Office, Ministry of Information and Communication Technology

ตาราง 5 มูลค่าเงินลงทุนจดทะเบียน จำนวนและร้อยละของสถานประกอบการอุตสาหกรรมผลิต จำนวนตามมูลค่าทุนจดทะเบียน และอำเภอ

TABLE 5 VALUE OF REGISTERED CAPITAL, NUMBER AND PERCENTAGE OF MANUFACTURING ESTABLISHMENTS BY VALUE OF REGISTERED CAPITAL AND AMPHORE

อำเภอ	จำนวนสถานประกอบการ			ไม่มีทุนจดทะเบียน			มูลค่าทุนจดทะเบียน (ล้านบาท) Registered capital (Million baht)												มูลค่าเงินทุนจดทะเบียน Registered capital	Amphoe
	จำนวน	ร้อยละ	%	รวม Total		%	< 1		1-9		10-49		50-99		100-199		Total			
				จำนวน	ร้อยละ		จำนวน	ร้อยละ	จำนวน	ร้อยละ	จำนวน	ร้อยละ	จำนวน	ร้อยละ	จำนวน	ร้อยละ		จำนวน		
รวม	16,347	100	100	16,307	99.76	99.76	40	0.24	19.93	22	54.89	8	20.14	1	2.52	1	2.52	399,235,335	Total	
เมืองร้อยเอ็ด	1,956	100	100	1,940	99.18	99.18	16	0.82	26.48	8	48.6	3	18.69	1	6.23	-	-	147,152,000	Mueang Roi Et	
เกษตรวิสัย	973	100	100	971	99.79	99.79	2	0.21	-	1	50	1	50	-	-	-	-	46,000,000	Kaset Wisai	
ปทุมรัตน์	1,200	100	100	1,200	100	100	-	-	-	-	-	-	-	-	-	-	-	-	Pathum Rat	
จตุรพักตรพิมาน	945	100	100	944	99.89	99.89	1	0.11	-	1	100	-	-	-	-	-	-	1,000,000	Chaturaphak Phimman	
ธวัชบุรี	773	100	100	768	99.35	99.35	5	0.65	1	20	60	1	20	-	-	-	-	39,500,000	Thawatburi	
พนมไพร	537	100	100	536	99.81	99.81	1	0.19	-	1	100	-	-	-	-	-	-	4,000,000	Phanom Phrai	
โพนทอง	682	100	100	679	99.61	99.61	3	0.39	2	62.5	-	2	62.5	-	-	1	37.5	100,083,335	Phon Thong	
โพธิ์ชัย	479	100	100	479	100	100	-	-	-	-	-	-	-	-	-	-	-	-	Pho Chai	
หนองพอก	488	100	100	488	100	100	-	-	-	-	-	-	-	-	-	-	-	-	Nong Phok	
เสลภูมิ	1,657	100	100	1,655	99.88	99.88	2	0.12	-	2	100	-	-	-	-	-	-	6,000,000	Selaphum	
สุวรรณภูมิ	2,194	100	100	2,192	99.91	99.91	2	0.09	-	2	100	-	-	-	-	-	-	5,000,000	Suwanaphum	
เมืองสงวน	264	100	100	264	100	100	-	-	-	-	-	-	-	-	-	-	-	-	Mueang Suang	
โพนทราย	582	100	100	582	100	100	-	-	-	-	-	-	-	-	-	-	-	-	Phon Sai	
อาจสามรถ	1,324	100	100	1,322	99.85	99.85	2	0.15	-	2	100	-	-	-	-	-	-	8,000,000	At Samat	
เมยวดี	59	100	100	59	100	100	-	-	-	-	-	-	-	-	-	-	-	-	Moei Wadi	
ศรีสมเด็จ	362	100	100	361	99.72	99.72	1	0.28	1	100	-	-	-	-	-	-	-	500,000	Si Somdet	
จังหาร	270	100	100	267	98.89	98.89	3	1.11	-	1	33.33	2	66.67	-	-	-	-	25,000,000	Chang Han	
เสิงสาง	422	100	100	422	100	100	-	-	-	-	-	-	-	-	-	-	-	-	Chiang Kh	
หนองฮี	827	100	100	827	100	100	-	-	-	-	-	-	-	-	-	-	-	-	Nong Hi	
ทุ่งเขาหลวง	354	100	100	352	99.44	99.44	2	0.56	-	1	50	1	50	-	-	-	-	17,000,000	Thung Khao Luang	

ที่มา : สำมะโนอุตสาหกรรม พ.ศ.2550 จังหวัด ร้อยเอ็ด

Source : The 2007 Industrial Census, Roi Et Province, สำนักงานสถิติแห่งชาติ กระทรวงเทคโนโลยีสารสนเทศและการสื่อสาร National Statistical Office, Ministry of Information and Communication Technology

ตาราง 6 มูลค่าเงินลงทุนที่ต่างประเทศพร้อมถือหุ้น จำนวนและร้อยละของสถานประกอบการอุตสาหกรรมผลิต จำนวนตามสัดส่วนของการร่วมลงทุนหรือถือหุ้นของต่างประเทศและอำเภอ

TABLE 6 VALUE OFFOREIGN INVESTMENT OR SHARE HOLDING, NUMBER AND PERCENTAGE OF MANUFACTURING ESTABLISHMENTS BY PROPORTION OF FOREIGN INVESTMENT OR SHARE HOLDING AND AMPHOE

อำเภอ	จำนวนสถานประกอบการ		ไม่มีต่างประเทศ		สัดส่วนการลงทุนหรือถือหุ้น		สัดส่วนของการร่วมลงทุนหรือถือหุ้น		มูลค่าเงินลงทุนที่ต่างประเทศ		Amphoe
	จำนวน	ร้อยละ	จำนวน	ร้อยละ	จำนวน	ร้อยละ	จำนวน	ร้อยละ	จำนวน	ร้อยละ	
	Number	%	No foreign's investment	%	Proportion of foreign investment or share holding	%	Proportion of foreign investment or share holding	%	Value of foreign investment orshare holding	%	
รวม	16,347	100	16,342	99.97	5	0.03	5	100	11,640,000	100	Total
เมืองร้อยเอ็ด	1,956	100	1,954	99.9	2	0.1	2	100	740,000	100	Mueang Roi Et
เกษตรวิสัย	973	100	973	100	-	-	-	-	-	-	Kaset Wisai
บhumรัตน	1,200	100	1,200	100	-	-	-	-	-	-	Pathum Rat
จตุรพักตรพิมาน	945	100	945	100	-	-	-	-	-	-	Chaturaphak Phiman
ธวัชบุรี	773	100	773	100	-	-	-	-	-	-	Thawatburi
พนมไพร	537	100	537	100	-	-	-	-	-	-	Phanom Phrai
โพนทอง	682	100	682	100	-	-	-	-	-	-	Phon Thong
โพธิ์ชัย	479	100	479	100	-	-	-	-	-	-	Pho Chai
หนองพอก	488	100	488	100	-	-	-	-	-	-	Nong Phok
เสลภูมิ	1,657	100	1,657	100	-	-	-	-	-	-	Selaphum
สุวรรณภูมิ	2,194	100	2,194	100	-	-	-	-	-	-	Suwannaphum
เมืองสงวน	264	100	264	100	-	-	-	-	-	-	Mueang Suang
โพนทราย	582	100	582	100	-	-	-	-	-	-	Phon Sai
อาจสามารถ	1,324	100	1,324	100	-	-	-	-	-	-	At Samat
เมยวดี	59	100	59	100	-	-	-	-	-	-	Moet Wadi
ศรีสมเด็จ	362	100	362	100	-	-	-	-	-	-	Si Somdet
จังหาร	270	100	267	98.89	3	1.11	3	100	10,900,000	100	Chang Han
เสิงขำญ	422	100	422	100	-	-	-	-	-	-	Chiang Kh
หนองฮี	827	100	827	100	-	-	-	-	-	-	Nong Hi
ทุ่งเขาหลวง	354	100	354	100	-	-	-	-	-	-	Thung Khao Luan

ที่มา : สำนักทะเบียนอุตสาหกรรม พ.ศ.2550 จังหวัด ร้อยเอ็ด สำนักงานสถิติแห่งชาติ กระทรวงเทคโนโลยีสารสนเทศและการสื่อสาร

Source : The 2007 Industrial Census, Roi Et Province, National Statistical Office, Ministry of Information and Communication Technology

ตาราง 7 จำนวนและร้อยละของสถานประกอบการอุตสาหกรรมผลิต ที่ต่างประเทศร่วมลงทุน จำนวนตามประเทศร่วมลงทุนหรือถือหุ้นมากที่สุดเป็นอันดับหนึ่ง และอำเภอ

TABLE 7 NUMBER AND PERCENTAGE OF MANUFACTURING ESTABLISHMENTS WITH FOREIGN INVESTMENT BY THE FIRST COUNTRY WITH HIGHEST SHARE HOLDING AND AMPHOE

อำเภอ	จำนวนสถานประกอบการ		ไม่มีการลงทุนจาก		มีการลงทุนจาก		ประเทศร่วมลงทุนหรือถือหุ้น				Amphoe		
	จำนวน	ร้อยละ	ต่างประเทศ	No foreign's investment	ต่างประเทศ	With foreign's investment	ญี่ปุ่น	ไต้หวัน	จำนวน	ร้อยละ		จำนวน	ร้อยละ
Number	%	Number	%	Number	%	Number	%	Number	%	Number	%	Number	%
รวม	16,347	100	16,342	99.97	5	0.03	3	60	40	2	40	Total	
เมืองร้อยเอ็ด	1,956	100	1,954	99.9	2	0.1	-	-	100	2	100	Mueang Roi Et	
เกษตรวิสัย	973	100	973	100	-	-	-	-	-	-	-	Kaset Wisai	
ปทุมรัตน์	1,200	100	1,200	100	-	-	-	-	-	-	-	Pathum Rat	
จตุรพักตรพิมาน	945	100	945	100	-	-	-	-	-	-	-	Chaturaphak Phimman	
ธวัชบุรี	773	100	773	100	-	-	-	-	-	-	-	Thawatburi	
พนมไพร	537	100	537	100	-	-	-	-	-	-	-	Phanom Phrai	
โพนทอง	682	100	682	100	-	-	-	-	-	-	-	Phon Thong	
โพธิ์ชัย	479	100	479	100	-	-	-	-	-	-	-	Pho Chai	
หนองพอก	488	100	488	100	-	-	-	-	-	-	-	Nong Phok	
เสลภูมิ	1,657	100	1,657	100	-	-	-	-	-	-	-	Selaphum	
สุวรรณภูมิ	2,194	100	2,194	100	-	-	-	-	-	-	-	Suwannaphum	
เมืองสงวน	264	100	264	100	-	-	-	-	-	-	-	Mueang Suang	
โพนทราย	582	100	582	100	-	-	-	-	-	-	-	Phon Sai	
อาจสามารถ	1,324	100	1,324	100	-	-	-	-	-	-	-	At Samat	
เมยวดี	59	100	59	100	-	-	-	-	-	-	-	Moei Wadi	
ศรีสมเด็จ	362	100	362	100	-	-	-	-	-	-	-	Si Somdet	
จังหาร	270	100	267	98.89	3	1.11	3	100	-	-	-	Chang Han	
เชียงขวัญ	422	100	422	100	-	-	-	-	-	-	-	Chiang Kh	
หนองฮี	827	100	827	100	-	-	-	-	-	-	-	Nong Hi	
ทุ่งเขาหลวง	354	100	354	100	-	-	-	-	-	-	-	Thung Khao Luan	

ที่มา : สำมะโนอุตสาหกรรม พ.ศ.2550 จังหวัด ร้อยเอ็ด

Source : The 2007 Industrial Census, Roi Et Province,

สำนักงานสถิติแห่งชาติ กระทรวงเทคโนโลยีสารสนเทศและการสื่อสาร

National Statistical Office, Ministry of Information and Communication Technology

ตาราง 7.1 จำนวนและร้อยละของสถานประกอบการอุตสาหกรรมผลิต ที่ต่างประเภทการลงทุน จำนวนตามประเทศหรือถือหุ้นมากที่สุดเป็นอันดับสอง และอำเภอ

TABLE 7.1 NUMBER AND PERCENTAGE OF MANUFACTURING ESTABLISHMENTS WITH FOREIGN INVESTMENT BY THE SECOND COUNTRY WITH HIGHEST SHARE HOLDING AND AMPHOE

อำเภอ	จำนวนสถานประกอบการ		ไม่มีการลงทุนจาก		มีการลงทุนจาก		ประเทศร่วมลงทุนหรือถือหุ้น		Amphoe
	Number of establishments		ต่างประเทศ		ต่างประเทศ		ประเทศอื่น ๆ		
	จำนวน	ร้อยละ	จำนวน	ร้อยละ	จำนวน	ร้อยละ	จำนวน	ร้อยละ	
	Number	%	No foreign's investment	With foreign's investment	Other countries				
รวม	16,347	100	16,342	99.97	5	0.03	5	100	Total
เมืองร้อยเอ็ด	1,956	100	1,954	99.9	2	0.1	2	100	Mueang Roi Et
เกษตรวิสัย	973	100	973	100	-	-	-	-	Kaset Wisai
ปทุมรัตน์	1,200	100	1,200	100	-	-	-	-	Pathum Rat
จตุรพักตรพิมาน	945	100	945	100	-	-	-	-	Chaturaphak Phiman
ธวัชบุรี	773	100	773	100	-	-	-	-	Thawatburi
พนมไพร	537	100	537	100	-	-	-	-	Phanom Phrai
โพนทอง	682	100	682	100	-	-	-	-	Phon Thong
โพธิ์ชัย	479	100	479	100	-	-	-	-	Pho Chai
หนองพอก	488	100	488	100	-	-	-	-	Nong Phok
เสลภูมิ	1,657	100	1,657	100	-	-	-	-	Selaphum
สุวรรณภูมิ	2,194	100	2,194	100	-	-	-	-	Suwanaphum
เมืองสง	264	100	264	100	-	-	-	-	Mueang Suang
โพนทราย	582	100	582	100	-	-	-	-	Phon Sai
อาจสามารถ	1,324	100	1,324	100	-	-	-	-	At Samat
เมยวดี	59	100	59	100	-	-	-	-	Moei Wadi
ศรีสมเด็จ	362	100	362	100	-	-	-	-	Si Somdet
จังหาร	270	100	267	98.89	3	1.11	3	100	Chang Han
เข็ญชัย	422	100	422	100	-	-	-	-	Chiang Kh
หนองฮี	827	100	827	100	-	-	-	-	Nong Hi
ทุ่งเขาหลวง	354	100	354	100	-	-	-	-	Thung Khao Luan

ที่มา : สำมะโนอุตสาหกรรม พ.ศ.2550 จังหวัดร้อยเอ็ด

สำนักงานสถิติแห่งชาติ กระทรวงเทคโนโลยีสารสนเทศและการสื่อสาร

Source : The 2007 Industrial Census, Roi Et Province,

National Statistical Office, Ministry of Information and Communication Technology

ตาราง 7.2 จำนวนและร้อยละของสถานประกอบการอุตสาหกรรมผลิต ที่ต่างประเทศร่วมลงทุน จำนวนตามประเทศร่วมลงทุนหรือถือหุ้นมากที่สุดเป็นอันดับสาม และอำเภอ

TABLE 7.2 NUMBER AND PERCENTAGE OF MANUFACTURING ESTABLISHMENTS WITH FOREIGN INVESTMENT BY THE THIRD COUNTRY

WITH HIGHEST SHARE HOLDING AND AMPHOE

อำเภอ	จำนวนสถานประกอบการ		ไม่มีการลงทุนจาก		มีการลงทุนจาก		ประเทศร่วมลงทุน		Amphoe
	Number of establishments		ต่างประเทศ		ต่างประเทศ		ประเทศอื่น ๆ		
	จำนวน	ร้อยละ	จำนวน	ร้อยละ	จำนวน	ร้อยละ	จำนวน	ร้อยละ	
	Number	%	No foreign's investment	%	With foreign's investment	%	Other countries	%	
รวม	16,347	100	16,342	99.97	5	0.03	5	100	Total
เมืองร้อยเอ็ด	1,956	100	1,954	99.9	2	0.1	2	100	Mueang Roi Et
เกษตรวิสัย	973	100	973	100	-	-	-	-	Kaset Wisai
ปทุมรัตน์	1,200	100	1,200	100	-	-	-	-	Pathum Rat
จตุรพักตรพิมาน	945	100	945	100	-	-	-	-	Chaturaphak Phiman
ธวัชบุรี	773	100	773	100	-	-	-	-	Thawatburi
พนมไพร	537	100	537	100	-	-	-	-	Phanom Phrai
โพนทอง	682	100	682	100	-	-	-	-	Phon Thong
โพธิ์ชัย	479	100	479	100	-	-	-	-	Pho Chai
หนองพอก	488	100	488	100	-	-	-	-	Nong Phok
เสลภูมิ	1,657	100	1,657	100	-	-	-	-	Selaphum
สุวรรณภูมิ	2,194	100	2,194	100	-	-	-	-	Suwannaphum
เมืองสงวน	264	100	264	100	-	-	-	-	Mueang Suang
โพนทราย	582	100	582	100	-	-	-	-	Phon Sai
อาจสามารถ	1,324	100	1,324	100	-	-	-	-	At Samat
เมยวดี	59	100	59	100	-	-	-	-	Moei Wadi
ศรีสมเด็จ	362	100	362	100	-	-	-	-	Si Somdet
จังหาร	270	100	267	98.89	3	1.11	3	100	Chang Han
เชียงขวัญ	422	100	422	100	-	-	-	-	Chiang Kh
หนองฮี	827	100	827	100	-	-	-	-	Nong Hi
ทุ่งเขาหลวง	354	100	354	100	-	-	-	-	Thung Khao Luan

ที่มา : สำนักระบาดวิทยา พ.ศ.2550 จังหวัด ร้อยเอ็ด

สำนักงานสถิติแห่งชาติ กระทรวงเทคโนโลยีสารสนเทศและการสื่อสาร

Source : The 2007 Industrial Census, Roi Et Province,

National Statistical Office, Ministry of Information and Communication Technology

ตาราง 8 จำนวนและร้อยละของสถานประกอบการอุตสาหกรรมผลิต จำนวนตามการส่งเสริมการลงทุน จากสำนักงานคณะกรรมการส่งเสริมการลงทุน และอำเภอ

TABLE 8 NUMBER AND PERCENTAGE OF MANUFACTURING ESTABLISHMENTS BY INVESTMENT PROMOTION FROM BOARD OF INVESTMENT (BOI) AND AMPHOC

อำเภอ	จำนวนสถานประกอบการ		การส่งเสริมการลงทุนจากสำนักงานคณะกรรมการส่งเสริมการลงทุน				Amphoe
	Number of establishments		Investment promotion from board of investment (BOI)				
	จำนวน	ร้อยละ	จำนวน	ร้อยละ	จำนวน	ร้อยละ	
	Number	%	Number	%	Number	%	
รวม	16,347	100	16,341	99.96	6	0.04	Total
เมืองร้อยเอ็ด	1,956	100	1,955	99.95	1	0.05	Mueang Roi Et
เกษตรวิสัย	973	100	973	100	-	-	Kaset Wisai
ปทุมรัตน์	1,200	100	1,200	100	-	-	Pathum Rat
จตุรพักตรพิมาน	945	100	945	100	-	-	Chaturaphak Phiman
บัวขุบุรี	773	100	773	100	-	-	Thawatburi
พนมไพร	537	100	537	100	-	-	Phanom Phrai
โพนทอง	682	100	681	99.85	1	0.15	Phon Thong
โพธิ์ชัย	479	100	479	100	-	-	Pho Chai
หนองพอก	488	100	488	100	-	-	Nong Phok
เสลภูมิ	1,657	100	1,657	100	-	-	Selaphum
สุวรรณภูมิ	2,194	100	2,194	100	-	-	Suwannaphum
เมืองสงวน	264	100	264	100	-	-	Mueang Suang
โพนทราย	582	100	582	100	-	-	Phon Sai
อาจสามารถ	1,324	100	1,323	99.92	1	0.08	At Samat
เมยวดี	59	100	59	100	-	-	Moei Wadi
ศรีสมเด็จ	362	100	362	100	-	-	Si Somdet
จังหาร	270	100	267	98.89	3	1.11	Chang Han
เข็ญชัย	422	100	422	100	-	-	Chiang Kh
หนองฮี	827	100	827	100	-	-	Nong Hi
ทุ่งเขาหลวง	354	100	354	100	-	-	Thung Khao Luan

ที่มา : สำมะโนอุตสาหกรรม พ.ศ.2550 จังหวัด ร้อยเอ็ด

สำนักงานสถิติแห่งชาติ กระทรวงเทคโนโลยีสารสนเทศและการสื่อสาร

Source : The 2007 Industrial Census, Roi Et Province,

National Statistical Office, Ministry of Information and Communication Technology

ตาราง 9 มูลค่าการส่งออก จำนวนและร้อยละของสถานประกอบการอุตสาหกรรมผลิต จำนวนตามร้อยละของการส่งออกผลิตภัณฑ์ออกไปจำหน่ายต่างประเทศ และอำเภอ
 TABLE 9 VALUE OF EXPORT, NUMBER AND PERCENTAGE OF MANUFACTURING ESTABLISHMENTS BY PERCENTAGE OF EXPORT AND AMPHOE

อำเภอ	จำนวนสถานประกอบการ				ไม่มีการส่งออก				ร้อยละการส่งออก Percentage of export										มูลค่าการส่งออก	
	Number of establishments		No export		<10		60-69		80-89		100		Value of export		Amphoe					
	จำนวน	ร้อยละ	จำนวน	ร้อยละ	จำนวน	ร้อยละ	จำนวน	ร้อยละ	จำนวน	ร้อยละ	จำนวน	ร้อยละ	จำนวน	ร้อยละ	จำนวน	ร้อยละ	จำนวน	ร้อยละ		
รวม	16,347	100	16,340	99.96	7	0.04	1	14.29	1	14.29	1	14.29	1	14.29	4	57.14	1,784,024,963	Total		
เมืองร้อยเอ็ด	1,956	100	1,954	99.9	2	0.1	-	-	1	50	-	-	1	50	1	50	16,015,248	Mueang Roi Et		
เกษตรวิสัย	973	100	973	100	-	-	-	-	-	-	-	-	-	-	-	-	-	-	Kaset Wisai	
ปทุมรัตน์	1,200	100	1,200	100	-	-	-	-	-	-	-	-	-	-	-	-	-	-	Pathum Rat	
จตุรพักตรพิมาน	945	100	945	100	-	-	-	-	-	-	-	-	-	-	-	-	-	-	Chaturaphak Phimarn	
ธวัชบุรี	773	100	773	100	-	-	-	-	-	-	-	-	-	-	-	-	-	-	Thawatburi	
พนมไพร	537	100	537	100	-	-	-	-	-	-	-	-	-	-	-	-	-	-	Phanom Phrai	
โพนทอง	682	100	681	99.85	1	0.15	-	-	-	-	1	100	-	-	-	-	724,400,000	Phon Thong		
โพธิ์ชัย	479	100	479	100	-	-	-	-	-	-	-	-	-	-	-	-	-	-	Pho Chai	
หนองพอก	488	100	488	100	-	-	-	-	-	-	-	-	-	-	-	-	-	-	Nong Phok	
เสลภูมิ	1,657	100	1,657	100	-	-	-	-	-	-	-	-	-	-	-	-	-	-	Selaphum	
สุวรรณภูมิ	2,194	100	2,194	100	-	-	-	-	-	-	-	-	-	-	-	-	-	-	Suwanphum	
เมืองสรวง	264	100	264	100	-	-	-	-	-	-	-	-	-	-	-	-	-	-	Mueang Suang	
โพนทราย	582	100	582	100	-	-	-	-	-	-	-	-	-	-	-	-	-	-	Phon Sai	
อาจสามารก	1,324	100	1,323	99.92	1	0.08	1	100	-	-	-	-	-	-	-	-	1,171,839	-	At Samat	
เมฆาคี	59	100	59	100	-	-	-	-	-	-	-	-	-	-	-	-	-	-	Moei Wadi	
ศรีสมเด็จ	362	100	362	100	-	-	-	-	-	-	-	-	-	-	-	-	-	-	Si Somdet	
จังหาร	270	100	267	98.89	3	1.11	-	-	-	-	-	-	-	-	3	100	1,042,437,876	-	Chang Han	
เข็ญชัย	422	100	422	100	-	-	-	-	-	-	-	-	-	-	-	-	-	-	Chiang Kh	
หนองฮี	827	100	827	100	-	-	-	-	-	-	-	-	-	-	-	-	-	-	Nong Hi	
ทุ่งเขาหลวง	354	100	354	100	-	-	-	-	-	-	-	-	-	-	-	-	-	-	Thung Khao Luan	

ที่มา : สำนะ โนอุตสาหกรรม พ.ศ.2550 จังหวัด ร้อยเอ็ด

Source : The 2007 Industrial Census, Roi Et Province,

สำนักงานสถิติแห่งชาติ กระทรวงเทคโนโลยีสารสนเทศและการสื่อสาร

National Statistical Office, Ministry of Information and Communication Technology

ตาราง 10 จำนวนและร้อยละของสถานประกอบการอุตสาหกรรมผลิต จำนวนตามประเทศที่มีการส่งผลิตไปจำหน่าย และอำเภอ

TABLE 10 NUMBER AND PERCENTAGE OF MANUFACTURING ESTABLISHMENTS BY EXPORTED COUNTRY OF PRODUCT AND AMPHOE

อำเภอ	จำนวนสถานประกอบการ			ไม่มีการส่งออก			มีการส่งออก			ประเทศที่ส่งออก			ประเทศอื่น ๆ			Amphoe					
	Number of establishments			No export			Export			Taiwan			USA				Other countries				
	จำนวน	ร้อยละ	%	จำนวน	ร้อยละ	%	จำนวน	ร้อยละ	%	จำนวน	ร้อยละ	%	จำนวน	ร้อยละ	%		จำนวน	ร้อยละ	%		
รวม	16,347	100	100	16,340	99.96	99.96	7	0.04	0.04	3	42.86	42.86	1	14.29	14.29	2	28.57	28.57	1	14.29	Total
เมืองร้อยเอ็ด	1,956	100	100	1,954	99.9	99.9	2	0.1	0.1	1	50	50	-	-	-	-	-	-	1	50	Mueang Roi Et
เกษตรวิสัย	973	100	100	973	100	100	-	-	-	-	-	-	-	-	-	-	-	-	-	-	Kaset Wisai
ปทุมรัตน์	1,200	100	100	1,200	100	100	-	-	-	-	-	-	-	-	-	-	-	-	-	-	Pathum Rat
จตุรพักตรพิมาน	945	100	100	945	100	100	-	-	-	-	-	-	-	-	-	-	-	-	-	-	Chaturaphak Phiman
ธวัชบุรี	773	100	100	773	100	100	-	-	-	-	-	-	-	-	-	-	-	-	-	-	Thawatburi
พนมไพร	537	100	100	537	100	100	-	-	-	-	-	-	-	-	-	-	-	-	-	-	Phanom Phrai
โพนทอง	682	100	100	681	99.85	99.85	1	0.15	0.15	-	-	-	1	100	100	-	-	-	-	-	Phon Thong
โพธิ์ชัย	479	100	100	479	100	100	-	-	-	-	-	-	-	-	-	-	-	-	-	-	Pho Chai
หนองดอก	488	100	100	488	100	100	-	-	-	-	-	-	-	-	-	-	-	-	-	-	Nong Phok
เสลภูมิ	1,657	100	100	1,657	100	100	-	-	-	-	-	-	-	-	-	-	-	-	-	-	Selaphum
สุวรรณภูมิ	2,194	100	100	2,194	100	100	-	-	-	-	-	-	-	-	-	-	-	-	-	-	Suwannaphum
เมืองสรวง	264	100	100	264	100	100	-	-	-	-	-	-	-	-	-	-	-	-	-	-	Mueang Suang
โพนทราย	582	100	100	582	100	100	-	-	-	-	-	-	-	-	-	-	-	-	-	-	Phon Sai
อาจสามารถ	1,324	100	100	1,323	99.92	99.92	1	0.08	0.08	1	100	100	-	-	-	-	-	-	-	-	Ai Samat
เมยวดี	59	100	100	59	100	100	-	-	-	-	-	-	-	-	-	-	-	-	-	-	Moei Wadi
ศรีสมเด็จ	362	100	100	362	100	100	-	-	-	-	-	-	-	-	-	-	-	-	-	-	Si Somdet
จังหาร	270	100	100	267	98.89	98.89	3	1.11	1.11	1	33.33	33.33	-	-	-	2	66.67	66.67	-	-	Chang Han
เสิงสาง	422	100	100	422	100	100	-	-	-	-	-	-	-	-	-	-	-	-	-	-	Chiang Kh
หนองฮี	827	100	100	827	100	100	-	-	-	-	-	-	-	-	-	-	-	-	-	-	Nong Hi
ทุ่งเขาหลวง	354	100	100	354	100	100	-	-	-	-	-	-	-	-	-	-	-	-	-	-	Thung Khao Luan

ที่มา : สำมะโนอุตสาหกรรม พ.ศ.2550 จังหวัด ร้อยเอ็ด สำนักงานสถิติแห่งชาติ กระทรวงเทคโนโลยีสารสนเทศและการสื่อสาร

Source : The 2007 Industrial Census, Roi Et Province, National Statistical Office, Ministry of Information and Communication Technology

ตาราง 11 มูลค่าการใช้วัตถุดิบหรือวัสดุประกอบการผลิตที่มาจากต่างประเทศ จำนวนและร้อยละของสถานประกอบการอุตสาหกรรมผลิต จำนวนตามการใช้วัตถุดิบฯ และอำเภอ

TABLE 11. VALUE OF IMPORTED MATERIALS AND COMPONENTS, NUMBER AND PERCENTAGE OF MANUFACTURING ESTABLISHMENTS BY USE OF IMPORTED MATERIALS AND COMPONENTS AND AMPHOE

อำเภอ	จำนวนสถานประกอบการ			ไม่มีการใช้ วัตถุดิบ			ร้อยละของวัตถุดิบหรือวัสดุประกอบ ที่มาจากต่างประเทศ			Percentage of use of imported materials and components			มูลค่าการใช้ วัตถุดิบฯ	Amphoe			
	Number of establishments			No use			150-59			70-79					80-89		
	จำนวน	ร้อยละ	%	จำนวน	ร้อยละ	%	จำนวน	ร้อยละ	%	จำนวน	ร้อยละ	%			จำนวน	ร้อยละ	%
รวม	16,347	100	99.98	4	0.02	25	1	25	1	25	1	25	1	25	Total	109,250,667	
เมืองร้อยเอ็ด	1,956	100	99.9	2	0.1	-	1	50	-	-	1	50	-	-		2,216,987	
เกษตรวิสัย	973	100	100	-	-	-	-	-	-	-	-	-	-	-		-	
ปทุมรัตน์	1,200	100	100	-	-	-	-	-	-	-	-	-	-	-		-	
จตุรพักตรพิมาน	945	100	100	-	-	-	-	-	-	-	-	-	-	-		-	
ธวัชบุรี	773	100	100	-	-	-	-	-	-	-	-	-	-	-		-	
พนมไพร	537	100	100	-	-	-	-	-	-	-	-	-	-	-		-	
โพนทอง	682	100	100	-	-	-	-	-	-	-	-	-	-	-		-	
โพธิ์ชัย	479	100	100	-	-	-	-	-	-	-	-	-	-	-		-	
หนองพอก	488	100	100	-	-	-	-	-	-	-	-	-	-	-		-	
เสลภูมิ	1,657	100	100	-	-	-	-	-	-	-	-	-	-	-		-	
สุวรรณภูมิ	2,194	100	100	-	-	-	-	-	-	-	-	-	-	-		-	
เมืองสงวน	264	100	100	-	-	-	-	-	-	-	-	-	-	-		-	
โพนทราย	582	100	100	-	-	-	-	-	-	-	-	-	-	-		-	
อาจสามารถ	1,324	100	100	-	-	-	-	-	-	-	-	-	-	-		-	
เมยวดี	59	100	100	-	-	-	-	-	-	-	-	-	-	-		-	
ศรีสมเด็จ	362	100	100	-	-	-	-	-	-	-	-	-	-	-		-	
จังหาร	270	100	99.26	2	0.74	1	50	-	1	50	-	-	-	-		107,033,680	
เชียงขวัญ	422	100	100	-	-	-	-	-	-	-	-	-	-	-		-	
หนองฮี	827	100	100	-	-	-	-	-	-	-	-	-	-	-		-	
ทุ่งเขาหลวง	354	100	100	-	-	-	-	-	-	-	-	-	-	-		-	

ที่มา : สำมะโนอุตสาหกรรม พ.ศ.2550 จังหวัด ร้อยเอ็ด

สำนักงานสถิติแห่งชาติ กระทรวงเทคโนโลยีสารสนเทศและการสื่อสาร

Source : The 2007 Industrial Census, Roi Et Province,

National Statistical Office, Ministry of Information and Communication Technology

ตาราง 12 จำนวนและร้อยละของสถานประกอบการอุตสาหกรรมผลิต จำนวนตามอัตราการใช้กำลังการผลิตปี 2549 และอำเภอ

TABLE 12 NUMBER AND PERCENTAGE OF MANUFACTURING ESTABLISHMENTS BY PERCENTAGE OF CAPACITY UTILIZATION IN 2006 AND AMPHOE

อำเภอ	อัตราการใช้กำลังการผลิตต่อปี 2549 Percentage of capacity utilization in 2006													เฉลี่ยต่อสถานประกอบการ	Amphoe											
	จำนวนสถานประกอบการ	< 10		'10-19		20-29		'30-39		'40-49		'50-59				'60-69		'70-79		'80-89		'90-99		≥ 100		Average per establishment
จำนวน	ร้อยละ	จำนวน	ร้อยละ	จำนวน	ร้อยละ	จำนวน	ร้อยละ	จำนวน	ร้อยละ	จำนวน	ร้อยละ	จำนวน	ร้อยละ	จำนวน	ร้อยละ	จำนวน	ร้อยละ	จำนวน	ร้อยละ	จำนวน	ร้อยละ	จำนวน	ร้อยละ	จำนวน	ร้อยละ	
รวม	16,347	100	2	0.01	4	0.02	187	1.15	115	0.71	700	4.28	1,760	10.76	2,027	12.4	1,704	10.43	3,051	18.66	1,972	12.06	4,824	29.51	78.01	
เมืองร้อยเอ็ด	1,956	100	-	-	2	0.1	40	2.07	25	1.29	340	17.38	96	4.93	264	13.49	114	5.83	244	12.45	152	7.76	679	34.69	74.19	
เกษตรวิสัย	973	100	-	-	-	-	-	-	2	0.21	-	-	98	10.06	149	15.35	160	16.49	179	18.43	192	19.73	192	19.75	78.1	
ปทุมรัตน์	1,200	100	-	-	-	-	-	-	-	-	-	-	73	6.11	222	18.46	66	5.53	23	1.93	195	16.21	621	51.76	85.9	
จตุรพักตรพิมาน	945	100	-	-	-	-	-	-	3	0.35	-	-	8	0.89	27	2.9	23	2.4	400	42.34	10	1.06	473	50.05	88.85	
ธวัชบุรี	773	100	-	-	2	0.26	29	3.8	9	1.16	25	3.24	27	3.43	270	34.87	234	30.23	16	2.13	82	10.63	79	10.24	71.56	
พนมไพร	537	100	-	-	-	-	-	-	-	-	-	-	77	14.38	143	26.6	20	3.74	91	16.89	121	22.54	85	15.85	76.19	
โพนทอง	682	100	-	-	-	-	10	1.49	18	2.65	31	4.52	214	31.41	154	22.63	18	2.68	30	4.44	12	1.74	194	28.44	67.66	
โพธิ์ชัย	479	100	-	-	-	-	-	-	-	-	17	3.46	97	20.22	11	2.35	-	-	237	49.46	2	0.43	115	24.08	76.95	
หนองพอก	488	100	-	-	-	-	1	0.21	1	0.21	-	-	4	0.74	6	1.32	81	16.68	240	49.18	10	2.06	144	29.61	83.81	
เสลภูมิ	1,657	100	-	-	-	-	89	5.38	2	0.12	23	1.38	3	0.18	144	8.72	239	14.42	258	15.55	115	6.92	784	47.33	83.09	
สุวรรณภูมิ	2,194	100	-	-	-	-	1	0.05	7	0.33	145	6.59	633	28.87	101	4.62	99	4.53	106	4.83	196	8.91	905	41.27	76.46	
เมืองสรวง	264	100	-	-	-	-	-	-	-	-	-	-	4	1.52	1	0.38	4	1.49	12	4.67	240	91	2	0.95	90.27	
โพนทราย	582	100	-	-	-	-	15	2.64	4	0.68	6	0.99	274	47.06	16	2.82	7	1.16	189	32.55	-	-	70	12.09	65.3	
อาจสามารถ	1,324	100	2	0.15	-	-	1	0.08	3	0.22	15	1.11	92	6.94	389	29.42	20	1.48	364	27.53	288	21.79	149	11.28	76.43	
เขยวดี	59	100	-	-	-	-	-	-	-	-	-	-	9	15.57	1	1.7	-	-	1	1.7	-	-	48	81.03	91.2	
ศรีสมเด็จ	362	100	-	-	-	-	-	-	11	3.13	-	-	5	1.24	-	-	319	88.3	17	4.56	3	0.83	7	1.94	69.7	
จังหาร	270	100	-	-	-	-	-	-	-	-	-	-	-	-	1	0.37	-	-	29	10.75	237	87.76	3	1.11	89.72	
เข็ญชัย	422	100	-	-	-	-	-	-	29	6.93	4	0.83	16	3.77	41	9.82	11	2.72	62	14.76	10	2.48	247	58.69	84.82	
หนองฮี	827	100	-	-	-	-	-	-	-	-	-	-	21	2.48	73	8.81	288	34.8	337	40.71	106	12.83	3	0.36	76.88	
ทุ่งเขาหลวง	354	100	-	-	-	-	-	-	-	-	96	27.19	9	2.56	12	3.32	-	-	215	60.74	1	0.28	21	5.91	69.06	

ที่มา : สัมภาษณ์อุตสาหกรรม พ.ศ.2550 จังหวัด ร้อยเอ็ด

สำนักงานสถิติแห่งชาติ กระทรวงเทคโนโลยีสารสนเทศและการสื่อสาร

Source : The 2007 Industrial Census, Roi Et Province,

National Statistical Office, Ministry of Information and Communication Technology

ตอนที่ 2 ข้อมูลทั่วไปของสถานประกอบการ
จำแนกตามขนาดของสถานประกอบการ

สารบัญตารางสถิติ

- ตอนที่ 2 ข้อมูลทั่วไปของสถานประกอบการ จำแนกตามขนาดของสถานประกอบการ**
- ตาราง 1** จำนวนและร้อยละของสถานประกอบการอุตสาหกรรมการผลิต จำแนกตามรูปแบบการจัดตั้งตามกฎหมาย และขนาดของสถานประกอบการ
- ตาราง 2** จำนวนและร้อยละของสถานประกอบการอุตสาหกรรมการผลิต จำแนกตามรูปแบบการจัดตั้งทางเศรษฐกิจ และขนาดของสถานประกอบการ
- ตาราง 3** จำนวนและร้อยละของสถานประกอบการอุตสาหกรรมการผลิต จำแนกตามระยะเวลาในการดำเนินกิจการ และขนาดของสถานประกอบการ
- ตาราง 4** จำนวนและร้อยละของสถานประกอบการอุตสาหกรรมการผลิต จำแนกตามระยะเวลาการผลิตในปี 2549 และขนาดของสถานประกอบการ
- ตาราง 5** มูลค่าเงินลงทุนจดทะเบียน จำนวนและร้อยละของสถานประกอบการอุตสาหกรรมการผลิต จำแนกตามมูลค่าทุนจดทะเบียน และขนาดของสถานประกอบการ
- ตาราง 6** มูลค่าเงินทุนที่ต่างประเทศร่วมลงทุนหรือถือหุ้นจำนวนและร้อยละของสถานประกอบการอุตสาหกรรมการผลิต จำแนกตามสัดส่วนของการร่วมลงทุนหรือถือหุ้นของต่างประเทศ และขนาดของสถานประกอบการ
- ตาราง 7** จำนวนและร้อยละของสถานประกอบการอุตสาหกรรมการผลิตที่ต่างประเทศร่วมลงทุน จำแนกตามประเทศร่วมลงทุนหรือถือหุ้นมากที่สุดเป็นอันดับหนึ่ง และขนาดของสถานประกอบการ
- ตาราง 7.1** จำนวนและร้อยละของสถานประกอบการอุตสาหกรรมการผลิตที่ต่างประเทศร่วมลงทุน จำแนกตามประเทศร่วมลงทุนหรือถือหุ้นมากที่สุดเป็นอันดับสอง และขนาดของสถานประกอบการ
- ตาราง 7.2** จำนวนและร้อยละของสถานประกอบการอุตสาหกรรมการผลิตที่ต่างประเทศร่วมลงทุน จำแนกตามประเทศร่วมลงทุนหรือถือหุ้นมากที่สุดเป็นอันดับสาม และขนาดของสถานประกอบการ
- ตาราง 8** จำนวนและร้อยละของสถานประกอบการอุตสาหกรรมการผลิตจำแนกตามการส่งเสริมการลงทุน จากสำนักงานคณะกรรมการส่งเสริมการลงทุน และขนาดของสถานประกอบการ
- ตาราง 9** มูลค่าการส่งออก จำนวนและร้อยละของสถานประกอบการอุตสาหกรรมการผลิต จำแนกตามร้อยละของการส่งออกผลผลิตออกไปจำหน่ายต่างประเทศ และขนาดของสถานประกอบการ
- ตาราง 10** จำนวนและร้อยละของสถานประกอบการอุตสาหกรรมการผลิต จำแนกตามประเทศที่มีการส่งผลผลิตไปจำหน่าย และขนาดของสถานประกอบการ
- ตาราง 11** มูลค่าการใช้วัตถุดิบหรือวัสดุประกอบการผลิตที่มาจากต่างประเทศ จำนวนและร้อยละของสถานประกอบการอุตสาหกรรมการผลิต จำแนกตามการใช้วัตถุดิบฯ และขนาดของสถานประกอบการ
- ตาราง 12** จำนวนและร้อยละของสถานประกอบการอุตสาหกรรมการผลิต จำแนกตามอัตราการใช้กำลังการผลิตต่อปี 2549 และขนาดของสถานประกอบการ

ตาราง 1 จำนวนและร้อยละของสถานประกอบการอุตสาหกรรมผลิต จำนวนตามรูปแบบการจัดตั้งตามกฎหมาย และขนาดของสถานประกอบการ

TABLE 1 NUMBER AND PERCENTAGE OF MANUFACTURING ESTABLISHMENTS BY FORM OF LEGAL ORGANIZATION AND SIZE OF ESTABLISHMENT

ขนาดของ สถานประกอบการ	จำนวนสถานประกอบการ		ส่วนบุคคล		หุ้นส่วนสามัญ		บริษัทจำกัด		ส่วนราชการ		สหกรณ์		อื่นๆ		Size of establishment
	Number of establishments		Individual proprietor		นิติบุคคล		บริษัทจำกัด(มหาชน)		Government, state-enterprise		Cooperatives		Others		
	จำนวน	ร้อยละ	จำนวน	ร้อยละ	จำนวน	ร้อยละ	จำนวน	ร้อยละ	จำนวน	ร้อยละ	จำนวน	ร้อยละ	จำนวน	ร้อยละ	
รวม	16,347	100	14,879	91.02	20	0.12	28	0.17	2	0.01	1	0.01	1,417	8.67	Total
1 - 15 คน	15,961	100	14,846	93.01	8	0.05	4	0.02	-	-	-	-	1,103	6.91	1 - 15 persons
16 - 25 คน	220	100	19	8.64	8	3.64	6	2.73	-	-	1	0.45	186	84.55	16 - 25 persons
26 - 30 คน	53	100	4	7.55	1	1.89	-	-	1	1.89	-	-	47	88.68	26 - 30 persons
31 - 50 คน	74	100	8	10.81	-	-	6	8.11	-	-	-	-	60	81.08	31 - 50 persons
51 - 200 คน	34	100	2	5.88	3	8.82	7	20.59	1	2.94	-	-	21	61.76	51 - 200 persons
มากกว่า 200 คน	5	100	-	-	-	-	5	100	-	-	-	-	-	-	More than 200 persons

ที่มา : สำมะโนอุตสาหกรรม พ.ศ.2550 จังหวัด ร้อยเอ็ด

สำนักงานสถิติแห่งชาติ กระทรวงเทคโนโลยีสารสนเทศและการสื่อสาร

Source : The 2007 Industrial Census, Roi Et Province,

National Statistical Office, Ministry of Information and Communication Technology

ตาราง 2 จำนวนและร้อยละของสถานประกอบการอุตสาหกรรมผลิต จำนวนตามรูปแบบการจัดตั้งทางเศรษฐกิจ และขนาดของสถานประกอบการ

TABLE 2 NUMBER AND PERCENTAGE OF MANUFACTURING ESTABLISHMENTS BY FORM OF ECONOMIC ORGANIZATION AND SIZE OF ESTABLISHMENT

ขนาดของ สถานประกอบการ	จำนวนสถานประกอบการ		สำนักงานเดี่ยว		สำนักงานใหญ่		สำนักงานสาขา		Size of establishment
	จำนวน	ร้อยละ	จำนวน	ร้อยละ	จำนวน	ร้อยละ	จำนวน	ร้อยละ	
	Number	%	Number	%	Number	%	Number	%	
รวม	16,347	100	16,328	99.88	11	0.07	8	0.05	Total
1 - 15 คน	15,961	100	15,959	99.99	-	-	2	0.01	1 - 15 persons
16 - 25 คน	220	100	214	97.27	4	1.82	2	0.91	16 - 25 persons
26 - 30 คน	53	100	53	100	-	-	-	-	26 - 30 persons
31 - 50 คน	74	100	72	97.3	1	1.35	1	1.35	31 - 50 persons
51 - 200 คน	34	100	30	88.24	3	8.82	1	2.94	51 - 200 persons
มากกว่า 200 คน	5	100	-	-	3	60	2	40	More than 200 persons

ที่มา : สำมะโนอุตสาหกรรม พ.ศ.2550 จังหวัด ร้อยเอ็ด

สำนักงานสถิติแห่งชาติ กระทรวงเทคโนโลยีสารสนเทศและการสื่อสาร

Source : The 2007 Industrial Census, Roi Et Province,

National Statistical Office, Ministry of Information and Communication Technology

ตาราง 3 จำนวนและร้อยละของสถานประกอบการอุตสาหกรรมการผลิต จำนวนตามระยะเวลาในการดำเนินงาน และขนาดของสถานประกอบการ

TABLE 3 NUMBER AND PERCENTAGE OF MANUFACTURING ESTABLISHMENTS BY PERIOD OF OPERATION AND SIZE OF ESTABLISHMENT

ขนาดของ สถานประกอบการ	จำนวนสถานประกอบการ		ระยะเวลาในการดำเนินงาน (ปี) Period of operation (Year)												Size of establishment
	Number of establishments		'< 5		'5 - 9		'10 - 19		'20 - 29		'>= 30				
	จำนวน Number	ร้อยละ %	จำนวน Number	ร้อยละ %	จำนวน Number	ร้อยละ %	จำนวน Number	ร้อยละ %	จำนวน Number	ร้อยละ %	จำนวน Number	ร้อยละ %			
รวม	16,347	100	5,053	30.91	5,504	33.67	4,176	25.55	1,264	7.73	350	2.14	Total		
1 - 15 คน	15,961	100	4,903	30.72	5,382	33.72	4,082	25.57	1,249	7.82	345	2.16	1 - 15 persons		
16 - 25 คน	220	100	86	39.09	78	35.45	48	21.82	6	2.73	2	0.91	16 - 25 persons		
26 - 30 คน	53	100	21	39.62	18	33.96	12	22.64	1	1.89	1	1.89	26 - 30 persons		
31 - 50 คน	74	100	28	37.84	20	27.03	21	28.38	4	5.41	1	1.35	31 - 50 persons		
51 - 200 คน	34	100	15	44.12	5	14.71	10	29.41	3	8.82	1	2.94	51 - 200 persons		
มากกว่า 200 คน	5	100	-	-	1	20	3	60	1	20	-	-	More than 200 persons		

ที่มา : สำมะโนอุตสาหกรรม พ.ศ.2550 จังหวัด ร้อยเอ็ด

สำนักงานสถิติแห่งชาติ กระทรวงเทคโนโลยีสารสนเทศและการสื่อสาร

Source : The 2007 Industrial Census, Roi Et Province,

National Statistical Office, Ministry of Information and Communication Technology

ตาราง 4 จำนวนและร้อยละของสถานประกอบการอุตสาหกรรมการผลิต จำนวนตามระยะเวลาการผลิตในปี 2549 และขนาดของสถานประกอบการ

TABLE 4 NUMBER AND PERCENTAGE OF MANUFACTURING ESTABLISHMENTS BY PERIOD OF OPERATION IN 2006 AND SIZE OF ESTABLISHMENT

ขนาดของ สถานประกอบการ	จำนวนสถานประกอบการ		ระยะเวลาการผลิต Period of operation in 2006												รวม		Size of establishment
	Number of establishments		เดือน Months						ชั่วโมง Hours per day						Total		
	จำนวน Number	ร้อยละ %	< 3	3-6	7-9	10-12	< 8	8-10	> 10	จำนวน Number	ร้อยละ %	จำนวน Number	ร้อยละ %	จำนวน Number	ร้อยละ %		
รวม	16,347	100	401	3,300	1,863	10,783	10,748	65.75	3,969	24.28	1,630	9.97	1,630	9.97	1,630	9.97	Total
1 - 15 คน	15,961	100	391	3,182	1,800	10,588	10,528	65.96	3,820	23.93	1,613	10.11	1,613	10.11	1,613	10.11	1 - 15 persons
16 - 25 คน	220	100	5	80	37	98	133	60.45	78	35.45	9	4.09	9	4.09	9	4.09	16 - 25 persons
26 - 30 คน	53	100	2	14	8	29	33	62.26	19	35.85	1	1.89	1	1.89	1	1.89	26 - 30 persons
31 - 50 คน	74	100	3	20	14	37	42	56.76	31	41.89	1	1.35	1	1.35	1	1.35	31 - 50 persons
51 - 200 คน	34	100	-	4	4	26	12	35.29	18	52.94	4	11.76	4	11.76	4	11.76	51 - 200 persons
มากกว่า 200 คน	5	100	-	-	-	5	-	-	3	60	2	40	2	40	2	40	More than 200 persons

ที่มา : สำมะโนอุตสาหกรรม พ.ศ.2550 จังหวัด ร้อยเอ็ด

Source : The 2007 Industrial Census, Roi Et Province,

สำนักงานสถิติแห่งชาติ กระทรวงเทคโนโลยีสารสนเทศและการสื่อสาร

National Statistical Office, Ministry of Information and Communication Technology

ตาราง 5 มูลค่าเงินทุนจดทะเบียน จำนวนและร้อยละของสถานประกอบการอุตสาหกรรมผลิต จำนวนตามมูลค่าทุนจดทะเบียน และขนาดของสถานประกอบการ

TABLE 5 VALUE OF REGISTERED CAPITAL, NUMBER AND PERCENTAGE OF MANUFACTURING ESTABLISHMENTS BY VALUE OF REGISTERED CAPITAL AND SIZE OF ESTABLISHMENT

ชนิดของ สถานประกอบการ	จำนวนสถานประกอบการ		ไม่มีทุนจดทะเบียน		มูลค่าทุนจดทะเบียน (ล้านบาท) Registered capital (Million baht)										มูลค่าเงินทุน จดทะเบียน	
	จำนวน Number	ร้อยละ %	รวม Total		< 1		'1-9		'10-49		'50-99		'100-199		Registered capital	Size of establishment
			จำนวน Number	ร้อยละ %	จำนวน Number	ร้อยละ %	จำนวน Number	ร้อยละ %	จำนวน Number	ร้อยละ %	จำนวน Number	ร้อยละ %	จำนวน Number	ร้อยละ %		
รวม	16,347	100	40	0.24	8	19.93	22	54.89	8	20.14	1	2.52	1	2.52	399235335	Total
1 - 15 คน	15,961	100	10	0.06	6	60.89	4	39.11	-	-	-	-	-	-	18,258,335	1 - 15 persons
16 - 25 คน	220	100	12	5.45	1	8.33	8	66.67	3	25	-	-	-	-	73,477,000	16 - 25 persons
26 - 30 คน	53	100	1	1.89	-	-	1	100	-	-	-	-	-	-	3,000,000	26 - 30 persons
31 - 50 คน	74	100	5	6.76	-	-	3	60	2	40	-	-	-	-	40,000,000	31 - 50 persons
51 - 200 คน	34	100	9	26.47	1	11.11	5	55.56	2	22.22	1	11.11	-	-	149500000	51 - 200 persons
มากกว่า 200 คน	5	100	2	60	-	-	1	33.33	1	33.33	-	-	1	33.33	115000000	More than 200 persons

ที่มา : สำมะโนอุตสาหกรรม พ.ศ.2550 จังหวัด ร้อยเอ็ด

Source : The 2007 Industrial Census, Roi Et Province,

สำนักงานสถิติแห่งชาติกระทรวงเทคโนโลยีสารสนเทศและการสื่อสาร

National Statistical Office, Ministry of Information and Communication Technology

ตาราง 6 มูลค่าเงินลงทุนที่ต่างประเทศร่วมลงทุนหรือถือหุ้น จำนวนและร้อยละของสถานประกอบการอุตสาหกรรมผลิต จำนวนตามสัดส่วนของการร่วมลงทุนหรือถือหุ้นของต่างประเทศ และขนาดของสถานประกอบการ

TABLE 6 VALUE OF FOREIGN INVESTMENT OR SHARE HOLDING, NUMBER AND PERCENTAGE OF MANUFACTURING ESTABLISHMENTS BY PROPORTION OF FOREIGN INVESTMENT

OR SHARE HOLDING AND SIZE OF ESTABLISHMENT

ขนาดของ สถานประกอบการ	จำนวนสถานประกอบการ Number of establishments		ไม่มีต่างประเทศ ร่วมลงทุนหรือถือหุ้น No foreign's investment or share holding		สัดส่วนของการร่วมลงทุนหรือถือหุ้น Proportion of foreign investment or share holding		มูลค่าเงินลงทุนที่ต่างประเทศ มาร่วมลงทุนหรือถือหุ้น Value of foreign investment or share holding		Size of establishment
	จำนวน Number	ร้อยละ %	จำนวน Number	ร้อยละ %	จำนวน Number	ร้อยละ %	จำนวน Number	ร้อยละ %	
รวม	16,347	100	16,342	99.97	5	0.03	5	100	Total
1 - 15 คน	15,961	100	15,961	100	-	-	-	-	1 - 15 persons
16 - 25 คน	220	100	218	99.09	2	0.91	2	100	16 - 25 persons
26 - 30 คน	53	100	53	100	-	-	-	-	26 - 30 persons
31 - 50 คน	74	100	73	98.65	1	1.35	1	100	31 - 50 persons
51 - 200 คน	34	100	34	100	-	-	-	-	51 - 200 persons
มากกว่า 200 คน	5	100	3	60	2	40	2	100	More than 200 persons
รวม	11,640,000								Total

ที่มา : สำมะโนอุตสาหกรรม พ.ศ.2550 จังหวัด ร้อยเอ็ด

สำนักงานสถิติแห่งชาติ กระทรวงเทคโนโลยีสารสนเทศและการสื่อสาร

Source : The 2007 Industrial Census, Roi Et Province,

National Statistical Office, Ministry of Information and Communication Technology

ตาราง 7 จำนวนและร้อยละของสถานประกอบการอุตสาหกรรมผลิต ที่ต่างประเทศร่วมลงทุน จำนวนตามประเทศร่วมลงทุนหรือถือหุ้นมากที่สุดเป็นอันดับหนึ่ง และขนาดของสถานประกอบการ

TABLE 7 NUMBER AND PERCENTAGE OF MANUFACTURING ESTABLISHMENTS WITH FOREIGN INVESTMENT BY THE FIRST COUNTRY WITH HIGHEST SHARE HOLDING AND SIZE OF ESTABLISHMENT

ขนาดของ สถานประกอบการ	จำนวนสถานประกอบการ		ไม่มีการลงทุนจาก ต่างประเทศ		มีการลงทุนจาก ต่างประเทศ		ประเทศร่วมลงทุนหรือถือหุ้น ญี่ปุ่น		ประเทศร่วมลงทุนหรือถือหุ้น ไต้หวัน		Size of establishment
	จำนวน Number	ร้อยละ %	No foreign's investment		With foreign's investment		Japan		Taiwan		
			จำนวน Number	ร้อยละ %	จำนวน Number	ร้อยละ %	จำนวน Number	ร้อยละ %	จำนวน Number	ร้อยละ %	
รวม	16,347	100	16,342	99.97	5	0.03	3	60	2	40	Total
1 - 15 คน	15,961	100	15,961	100	-	-	-	-	-	-	1 - 15 persons
16 - 25 คน	220	100	218	99.09	2	0.91	-	-	2	100	16 - 25 persons
26 - 30 คน	53	100	53	100	-	-	-	-	-	-	26 - 30 persons
31 - 50 คน	74	100	73	98.65	1	1.35	1	100	-	-	31 - 50 persons
51 - 200 คน	34	100	34	100	-	-	-	-	-	-	51 - 200 persons
มากกว่า 200 คน	5	100	3	60	2	40	2	100	-	-	More than 200 persons

ที่มา : สำมะโนอุตสาหกรรม พ.ศ.2550 จังหวัด ร้อยเอ็ด
 : สำนักงานสถิติแห่งชาติ กระทรวงเทคโนโลยีสารสนเทศและการสื่อสาร
 National Statistical Office, Ministry of Information and Communication Technology

ตาราง 7.1 จำนวนและร้อยละของสถานประกอบการอุตสาหกรรมผลิต ที่ต่างประเทศร่วมลงทุน จำนวนตามประเทศร่วมลงทุนหรือถือหุ้นมากที่สุดเป็นอันดับสอง และขนาดของสถานประกอบการ

TABLE 7.1 NUMBER AND PERCENTAGE OF MANUFACTURING ESTABLISHMENTS WITH FOREIGN INVESTMENT BY THE SECOND COUNTRY WITH HIGHEST SHARE HOLDING AND SIZE OF ESTABLISHMENT

อำเภอ	จำนวนสถานประกอบการ		ไม่มีการลงทุนจากต่างประเทศ		มีการลงทุนจากต่างประเทศ		มีการลงทุนจากต่างประเทศอื่น ๆ		Amphoe
	Number of establishments		No foreign's investment		With foreign's investment		Other countries		
	จำนวน	ร้อยละ %	จำนวน	ร้อยละ %	จำนวน	ร้อยละ %	จำนวน	ร้อยละ %	
รวม	16,347	100	16,342	99.97	5	0.03	5	100	Total
1 - 15 คน	15,961	100	15,961	100	-	-	-	-	1 - 15 persons
16 - 25 คน	220	100	218	99.09	2	0.91	2	100	16 - 25 persons
26 - 30 คน	53	100	53	100	-	-	-	-	26 - 30 persons
31 - 50 คน	74	100	73	98.65	1	1.35	1	100	31 - 50 persons
51 - 200 คน	34	100	34	100	-	-	-	-	51 - 200 persons
มากกว่า 200 คน	5	100	3	60	2	40	2	100	More than 200 persons

ที่มา : สำมะโนอุตสาหกรรม พ.ศ.2550 จังหวัด ร้อยเอ็ด สำนักงานสถิติแห่งชาติ กระทรวงเทคโนโลยีสารสนเทศและการสื่อสาร

Source : The 2007 Industrial Census, Roi Et Province, National Statistical Office, Ministry of Information and Communication Technology

ตาราง 7.2 จำนวนและร้อยละของสถานประกอบการอุตสาหกรรมผลิต ที่ต่างประเทศร่วมลงทุน จำนวนตามประเทศร่วมลงทุนหรือถือหุ้นมากที่สุดเป็นอันดับสาม และขนาดของสถานประกอบการ

TABLE 7.2 NUMBER AND PERCENTAGE OF MANUFACTURING ESTABLISHMENTS WITH FOREIGN INVESTMENT BY THE THIRD COUNTRY

WITH HIGHEST SHARE HOLDING AND SIZE OF ESTABLISHMENT

ขนาดของ สถานประกอบการ	จำนวนสถานประกอบการ		ไม่มีการลงทุนจาก ต่างประเทศ		มีการลงทุนจาก ต่างประเทศ		ประเทศรวมลงทุน ประเทศอื่นๆ		Size of establishment
	จำนวน	ร้อยละ	จำนวน	ร้อยละ	จำนวน	ร้อยละ	จำนวน	ร้อยละ	
	Number	%	No foreign's investment	%	With foreign's investment	%	Other countries	%	
รวม	16,347	100	16,342	99.97	5	0.03	5	100	Total
1 - 15 คน	15,961	100	15,961	100	-	-	-	-	1 - 15 persons
16 - 25 คน	220	100	218	99.09	2	0.91	2	100	16 - 25 persons
26 - 30 คน	53	100	53	100	-	-	-	-	26 - 30 persons
31 - 50 คน	74	100	73	98.65	1	1.35	1	100	31 - 50 persons
51 - 200 คน	34	100	34	100	-	-	-	-	51 - 200 persons
มากกว่า 200 คน	5	100	3	60	2	40	2	100	More than 200 persons

ที่มา : สำมะโนอุตสาหกรรม พ.ศ.2550 จังหวัด ร้อยเอ็ด

สำนักงานสถิติแห่งชาติ กระทรวงเทคโนโลยีสารสนเทศและการสื่อสาร

Source : The 2007 Industrial Census, Roi Et Province,

National Statistical Office, Ministry of Information and Communication Technology

ตาราง 8 จำนวนและร้อยละของสถานประกอบการอุตสาหกรรมผลิต จำแนกตามการส่งเสริมการลงทุน จากสำนักงานคณะกรรมการส่งเสริมการลงทุน และขนาดของสถานประกอบการ

TABLE 8 NUMBER AND PERCENTAGE OF MANUFACTURING ESTABLISHMENTS BY INVESTMENT PROMOTION FROM BOARD OF INVESTMENT (BOI) AND SIZE OF ESTABLISHMENT

ขนาดของ สถานประกอบการ	จำนวนสถานประกอบการ Number of establishments	การส่งเสริมการลงทุนจากสำนักงานคณะกรรมการส่งเสริมการลงทุน						Size of establishment
		ไม่มี(No)			มี(Yes)			
		จำนวน Number	ร้อยละ %	จำนวน Number	ร้อยละ %	จำนวน Number	ร้อยละ %	
รวม	16,347	100	16,341	99.96	6	0.04		
1 - 15 คน	15,961	100	15,961	100	-	-	1 - 15 persons	
16 - 25 คน	220	100	220	100	-	-	16 - 25 persons	
26 - 30 คน	53	100	53	100	-	-	26 - 30 persons	
31 - 50 คน	74	100	73	98.65	1	1.35	31 - 50 persons	
51 - 200 คน	34	100	32	94.12	2	5.88	51 - 200 persons	
มากกว่า 200 คน	5	100	2	40	3	60	More than 200 persons	

ที่มา : สำมะโนอุตสาหกรรม พ.ศ.2550 จังหวัด ร้อยเอ็ด

สำนักงานสถิติแห่งชาติ กระทรวงเทคโนโลยีสารสนเทศและการสื่อสาร

Source : The 2007 Industrial Census, Roi Et Province,

National Statistical Office, Ministry of Information and Communication Technology

ตาราง 9 มูลค่าการส่งออก จำนวนและร้อยละของสถานประกอบการอุตสาหกรรมผลิต จำนวนตามร้อยละของการส่งออกผลิตภัณฑ์ออกไปจำหน่ายต่างประเทศ และขนาดของสถานประกอบการ

TABLE 9 VALUE OF EXPORT, NUMBER AND PERCENTAGE OF MANUFACTURING ESTABLISHMENTS BY PERCENTAGE OF EXPORT AND SIZE OF ESTABLISHMENT

ขนาดของ สถานประกอบการ	จำนวนสถานประกอบการ		ไม่มีการส่งออก		ร้อยละการส่งออก Percentage of export										มูลค่าการส่งออก			
	Number of establishments		No export		<10		'60-69		'80-89		100		Value of export		Size of establishment			
	จำนวน Number	ร้อยละ %	จำนวน Number	ร้อยละ %	จำนวน Number	ร้อยละ %	จำนวน Number	ร้อยละ %	จำนวน Number	ร้อยละ %	จำนวน Number	ร้อยละ %	จำนวน Number	ร้อยละ %	จำนวน Number	ร้อยละ %		
รวม	16,347	100	16,340	99.96	7	0.04	1	14.29	1	14.29	1	14.29	1	14.29	4	57.14	1,784,024,963	Total
1 - 15 คน	15,961	100	15,961	100	-	-	-	-	-	-	-	-	-	-	-	-	-	1 - 15 persons
16 - 25 คน	220	100	219	99.55	1	0.45	-	-	-	-	-	-	-	-	1	100	2,962,303	16 - 25 persons
26 - 30 คน	53	100	53	100	-	-	-	-	-	-	-	-	-	-	-	-	-	26 - 30 persons
31 - 50 คน	74	100	73	98.65	1	1.35	-	-	-	-	-	-	-	-	1	100	3,440,336	31 - 50 persons
51 - 200 คน	34	100	32	94.12	2	5.88	1	50	1	50	-	-	-	-	-	-	14,224,784	51 - 200 persons
มากกว่า 200 คน	5	100	2	40	3	60	-	-	-	-	1	33.33	2	66.67	2	66.67	1,763,397,540	More than 200 persons

ที่มา : สำมะโนอุตสาหกรรม พ.ศ.2550 จังหวัด ร้อยเอ็ด

สำนักงานสถิติแห่งชาติ กระทรวงเทคโนโลยีสารสนเทศและการสื่อสาร

Source : The 2007 Industrial Census, Roi Et Province,

National Statistical Office, Ministry of Information and Communication Technology

ตาราง 10 จำนวนและร้อยละของสถานประกอบการอุตสาหกรรมผลิต จำนวนตามประเทศที่มีการส่งผลิตไปจำหน่าย และขนาดของสถานประกอบการ

TABLE 10 NUMBER AND PERCENTAGE OF MANUFACTURING ESTABLISHMENTS BY EXPORTED COUNTRY OF PRODUCT AND SIZE OF ESTABLISHMENT

ขนาดของ สถานประกอบการ	จำนวนสถานประกอบการ		ไม่มีการส่งออก		มีการส่งออก		ประเทศที่ส่งออก Exported country						Size of establishment		
	จำนวน	ร้อยละ	จำนวน	ร้อยละ	จำนวน	ร้อยละ	ญี่ปุ่น	ไต้หวัน	สหรัฐอเมริกา	USA	Other countries				
Number	%	Number	%	Number	%	Number	%	Number	%	Number	%	Number	%		
รวม	16,347	100	16,340	99.96	7	0.04	3	42.86	1	14.29	2	28.57	1	14.29	Total
1 - 15 คน	15,961	100	15,961	100	-	-	-	-	-	-	-	-	-	-	1 - 15 persons
16 - 25 คน	220	100	219	99.55	1	0.45	1	100	-	-	-	-	-	-	16 - 25 persons
26 - 30 คน	53	100	53	100	-	-	-	-	-	-	-	-	-	-	26 - 30 persons
31 - 50 คน	74	100	73	98.65	1	1.35	1	100	-	-	-	-	-	-	31 - 50 persons
51 - 200 คน	34	100	32	94.12	2	5.88	1	50	-	-	-	-	1	50	51 - 200 persons
มากกว่า 200 คน	5	100	2	40	3	60	-	-	1	33.33	2	66.67	-	-	More than 200 persons

ที่มา : สำมะโนอุตสาหกรรม พ.ศ.2550 จังหวัด ร้อยเอ็ด สำนักงานสถิติแห่งชาติ กระทรวงเทคโนโลยีสารสนเทศและการสื่อสาร

Source : The 2007 Industrial Census, Roi Et Province, National Statistical Office, Ministry of Information and Communication Technology

ตาราง 11 มูลค่าการใช้วัตถุดิบหรือวัสดุประกอบการผลิตที่มาจากต่างประเทศ จำนวนและร้อยละของสถานประกอบการอุตสาหกรรมผลิต จำนวนตามการใช้วัตถุดิบ และขนาดของสถานประกอบการ

TABLE 11. VALUE OF IMPORTED MATERIALS AND COMPONENTS, NUMBER AND PERCENTAGE OF MANUFACTURING ESTABLISHMENTS BY USE OF IMPORTED MATERIALS AND COMPONENTS AND SIZE OF ESTABLISHMENTS

ขนาดของ สถานประกอบการ	จำนวนสถานประกอบการ		ไม่มีการใช้วัตถุดิบ		ร้อยละของวัตถุดิบหรือวัสดุประกอบที่มาจากประเทศ		'50-59		'70-79		'80-89		มูลค่าการใช้ วัตถุดิบ Value of imported materials and components	Size of establishment
	Number of establishments		No use		Percentage of use of imported materials and components		Number		Number		Number			
	จำนวน	ร้อยละ	จำนวน	ร้อยละ	จำนวน	ร้อยละ	จำนวน	ร้อยละ	จำนวน	ร้อยละ	จำนวน	ร้อยละ		
รวม	16,347	100	16,343	99.98	4	0.02	1	25	1	25	1	25	109,250,667	Total
1 - 15 คน	15,961	100	15,961	100	-	-	-	-	-	-	-	-	-	1 - 15 persons
16 - 25 คน	220	100	218	99.09	2	0.91	-	-	1	50	-	-	2,216,987	16 - 25 persons
26 - 30 คน	53	100	53	100	-	-	-	-	-	-	-	-	-	26 - 30 persons
31 - 50 คน	74	100	74	100	-	-	-	-	-	-	-	-	-	31 - 50 persons
51 - 200 คน	34	100	34	100	-	-	-	-	-	-	-	-	-	51 - 200 persons
มากกว่า 200 คน	5	100	3	60	2	40	1	50	-	-	1	50	107,033,680	More than 200 persons

ที่มา : สำนะโนอุตสาหกรรม พ.ศ.2550 จังหวัด ร้อยเอ็ด สำนักงานสถิติแห่งชาติ กระทรวงเทคโนโลยีสารสนเทศและการสื่อสาร

Source : The 2007 Industrial Census, Roi Et Province, National Statistical Office, Ministry of Information and Communication Technology

ตาราง 12 จำนวนและร้อยละของสถานประกอบการอุตสาหกรรมผลิต จำนวนตามอัตราการใช้กำลังการผลิตต่อปี 2549 และขนาดของสถานประกอบการ
 TABLE 12. NUMBER AND PERCENTAGE OF MANUFACTURING ESTABLISHMENTS BY PERCENTAGE OF CAPACITY UTILIZATION IN 2006 AND SIZE OF ESTABLISHMENT

ขนาดของ สถานประกอบการ	อัตราการใช้กำลังการผลิตต่อปี 2549 Percentage of capacity utilization in 2006													เฉลี่ยต่อสถาน ประกอบการ Average per establishment	Size of establishment										
	< 10	'10-19	'20-29	'30-39	'40-49	'50-59	'60-69	'70-79	'80-89	'90-99	>= 100	Total													
จำนวน ร้อยละ	จำนวน ร้อยละ	จำนวน ร้อยละ	จำนวน ร้อยละ	จำนวน ร้อยละ	จำนวน ร้อยละ	จำนวน ร้อยละ	จำนวน ร้อยละ	จำนวน ร้อยละ	จำนวน ร้อยละ	จำนวน ร้อยละ	จำนวน ร้อยละ	จำนวน ร้อยละ	จำนวน ร้อยละ	จำนวน ร้อยละ	จำนวน ร้อยละ	จำนวน ร้อยละ									
Number %	Number %	Number %	Number %	Number %	Number %	Number %	Number %	Number %	Number %	Number %	Number %	Number %	Number %	Number %	Number %	Number %									
รวม	16,347	100	0.01	4	0.02	187	1.15	115	0.71	700	4.28	1,760	10.76	2,027	12.4	1,704	10.43	3,051	18.66	1,972	12.06	4,824	29.51	78.01	Total
1 - 15 คน	15,961	100	0.01	2	0.01	183	1.15	110	0.69	697	4.37	1,733	10.86	1,997	12.51	1,666	10.44	2,959	18.54	1,912	11.98	4,699	29.44	77.92	1 - 15 persons
16 - 25 คน	220	100	-	2	0.91	1	0.45	3	1.36	1	0.45	13	5.91	18	8.18	23	10.45	55	25	34	15.45	70	31.82	82.16	16 - 25 persons
26 - 30 คน	53	100	-	-	-	2	3.77	-	-	2	3.77	4	7.55	4	7.55	5	9.43	14	26.42	7	13.21	15	28.3	79.02	26 - 30 persons
31 - 50 คน	74	100	-	-	-	1	1.35	2	2.7	-	-	7	9.46	7	9.46	6	8.11	13	17.57	11	14.86	27	36.49	81.34	31 - 50 persons
51 - 200 คน	34	100	-	-	-	-	-	-	-	-	-	3	8.82	1	2.94	4	11.76	9	26.47	5	14.71	12	35.29	84.26	51 - 200 persons
มากกว่า 200 คน	5	100	-	-	-	-	-	-	-	-	-	-	-	-	-	-	-	1	20	3	60	1	20	92	More than 200 persons

ที่มา : สำมะโนอุตสาหกรรม พ.ศ.2550 จังหวัด ร้อยเอ็ด สำนักงานสถิติแห่งชาติ กระทรวงเทคโนโลยีสารสนเทศและการสื่อสาร

Source : The 2007 Industrial Census, Roi Et Province, National Statistical Office, Ministry of Information and Communication Technology

ตอนที่ 3 ข้อมูลทั่วไปของสถานประกอบการ
จำแนกตามหมวดอุตสาหกรรม

สารบัญตารางสถิติ

- ตอนที่ 3 ข้อมูลทั่วไปของสถานประกอบการ จำแนกตามหมวดอุตสาหกรรม**
- ตาราง 1** จำนวนและร้อยละของสถานประกอบการอุตสาหกรรมการผลิต จำแนกตามรูปแบบการจัดตั้งตามกฎหมาย และหมวดอุตสาหกรรม
- ตาราง 2** จำนวนและร้อยละของสถานประกอบการอุตสาหกรรมการผลิต จำแนกตามรูปแบบการจัดตั้งทางเศรษฐกิจ และหมวดอุตสาหกรรม
- ตาราง 3** จำนวนและร้อยละของสถานประกอบการอุตสาหกรรมการผลิต จำแนกตามระยะเวลาในการดำเนินกิจการ และหมวดอุตสาหกรรม
- ตาราง 4** จำนวนและร้อยละของสถานประกอบการอุตสาหกรรมการผลิต จำแนกตามระยะเวลาการผลิตในปี 2549 และหมวดอุตสาหกรรม
- ตาราง 5** มูลค่าเงินลงทุนจดทะเบียน จำนวนและร้อยละของสถานประกอบการอุตสาหกรรมการผลิต จำแนกตามมูลค่าทุนจดทะเบียน และหมวดอุตสาหกรรม
- ตาราง 6** มูลค่าเงินทุนที่ต่างประเทศร่วมลงทุนหรือถือหุ้นจำนวนและร้อยละของสถานประกอบการอุตสาหกรรมการผลิต จำแนกตามสัดส่วนของการร่วมลงทุนหรือถือหุ้นของต่างประเทศ และหมวดอุตสาหกรรม
- ตาราง 7** จำนวนและร้อยละของสถานประกอบการอุตสาหกรรมการผลิตที่ต่างประเทศร่วมลงทุน จำแนกตามประเทศร่วมลงทุนหรือถือหุ้นมากที่สุดเป็นอันดับหนึ่ง และหมวดอุตสาหกรรม
- ตาราง 7.1** จำนวนและร้อยละของสถานประกอบการอุตสาหกรรมการผลิตที่ต่างประเทศร่วมลงทุน จำแนกตามประเทศร่วมลงทุนหรือถือหุ้นมากที่สุดเป็นอันดับสอง และหมวดอุตสาหกรรม
- ตาราง 7.2** จำนวนและร้อยละของสถานประกอบการอุตสาหกรรมการผลิตที่ต่างประเทศร่วมลงทุน จำแนกตามประเทศร่วมลงทุนหรือถือหุ้นมากที่สุดเป็นอันดับสาม และหมวดอุตสาหกรรม
- ตาราง 8** จำนวนและร้อยละของสถานประกอบการอุตสาหกรรมการผลิต จำแนกตามการส่งเสริมการลงทุน จากสำนักงานคณะกรรมการส่งเสริมการลงทุน และหมวดอุตสาหกรรม
- ตาราง 9** มูลค่าการส่งออก จำนวนและร้อยละของสถานประกอบการอุตสาหกรรมการผลิต จำแนกตามร้อยละของการส่งออกผลผลิตออกไปจำหน่ายต่างประเทศและหมวดอุตสาหกรรม
- ตาราง 10** จำนวนและร้อยละของสถานประกอบการอุตสาหกรรมการผลิต จำแนกตามประเทศที่มีการส่งผลผลิตไปจำหน่าย และหมวดอุตสาหกรรม
- ตาราง 11** มูลค่าการใช้วัตถุดิบหรือวัสดุประกอบการผลิตที่มาจากต่างประเทศ จำนวนและร้อยละของสถานประกอบการอุตสาหกรรมการผลิตจำแนกตามการใช้วัตถุดิบฯ และหมวดอุตสาหกรรม
- ตาราง 12** จำนวนและร้อยละของสถานประกอบการอุตสาหกรรมการผลิต จำแนกตามอัตราการใช้กำลังการผลิตต่อปี 2549 และหมวดอุตสาหกรรม

ตาราง 1 จำนวนและร้อยละของสถานประกอบการอุตสาหกรรมผลิต จำนวนตามรูปแบบการจัดตั้งตามกฎหมาย และหมวดอุตสาหกรรม

TABLE 1 NUMBER AND PERCENTAGE OF MANUFACTURING ESTABLISHMENTS BY FORM OF LEGAL ORGANIZATION AND DIVISION OF INDUSTRY

รหัส Code	หมวดอุตสาหกรรม	จำนวนสถานประกอบการ												Division of Industry		
		จำนวนประกอบ		ส่วนบุคคล		หุ้นส่วนสามัญ		บริษัทจำกัด		ส่วนราชการรัฐวิสาหกิจ		สหกรณ์			อื่น ๆ	
		จำนวน	ร้อยละ	จำนวน	ร้อยละ	จำนวน	ร้อยละ	จำนวน	ร้อยละ	จำนวน	ร้อยละ	จำนวน	ร้อยละ		จำนวน	ร้อยละ
		16,347	100	14,879	91.02	20	0.12	28	0.17	2	0.01	1	0.01	1,417	8.67	Total
15	การผลิตเครื่องดื่มอาหารและเครื่องดื่ม	5,306	100	4,901	92.37	10	0.19	9	0.16	-	-	1	0.02	385	7.26	Manufacture of food products and beverages
16	การผลิตเครื่องดื่มเข้าสู่	1	100	1	100	-	-	-	-	-	-	-	-	-	-	Manufacture of tobacco products
17	การผลิตสิ่งทอ	3,374	100	2,794	82.81	-	-	2	0.06	1	0.03	-	-	577	17.1	Manufacture of textiles
18	การผลิตเครื่องแต่งกาย รวมทั้ง การ ตกแต่งและซ่อมสิ่งยัดตัว	3,375	100	3,269	96.85	1	0.03	5	0.15	-	-	-	-	100	2.97	Manufacture of wearing apparel; dressing and dyeing of fur
19	การฟอกและตกแต่งหนังฟอก รวมทั้งการผลิตกระเป๋าเดินทาง	95	100	93	97.37	-	-	-	-	-	-	-	-	3	2.63	Tanning and dressing of leather; manufacture of luggage, handbags, saddlery,harness and footwear
20	การผลิตไม้และผลิตภัณฑ์จากไม้ และไม้ก๊อก ยกเว้น เพอร์นิจอร์ รวมทั้งการผลิตสิ่งของที่ทำจากฟาง และวัสดุจากสานอื่นๆ	1,997	100	1,769	88.58	-	-	1	0.05	-	-	-	-	227	11.37	Manufacture of wood and of products of wood and cork, except furniture; manufacture of articles of straw and plaiting materials
21	การผลิตกระดาษและผลิตภัณฑ์กระดาษ	26	100	26	100	-	-	-	-	-	-	-	-	-	-	Manufacture of paper and paper products
22	การพิมพ์โฆษณา การพิมพ์ และการทำสำเนาสื่อบันทึก	34	100	34	100	-	-	-	-	-	-	-	-	-	-	Publishing, printing and reproduction of recorded media
24	การผลิตเคมีภัณฑ์และผลิตภัณฑ์เคมี	142	100	95	67.02	-	-	1	0.7	-	-	-	-	46	32.28	Manufacture of chemicals and chemical products
25	การผลิตพลาสติกแข็งและพลาสติก	10	100	8	80	2	20	-	-	-	-	-	-	-	-	Manufacture of rubber and plastics products
26	การผลิตผลิตภัณฑ์จากแร่โลหะ	382	100	363	95.06	-	-	5	1.31	-	-	-	-	14	3.63	Manufacture of other non-metallic mineral products
27	การผลิตโลหะขั้นมูลฐาน	3	100	3	100	-	-	-	-	-	-	-	-	-	-	Manufacture of basic metals
28	การผลิตผลิตภัณฑ์ที่ทำจากโลหะประดิษฐ์ ยกเว้นเครื่องจักรและอุปกรณ์	504	100	475	94.3	4	0.8	-	-	-	-	-	-	25	4.89	Manufacture of fabricated metal products, except machinery and equipment
29	การผลิตเครื่องจักรและอุปกรณ์ ซึ่งมิได้จัดประเภทไว้ที่อื่น	296	100	293	98.99	1	0.34	1	0.34	-	-	-	-	1	0.34	Manufacture of machinery and equipment n.e.c.

ที่มา : สำนักงานอุตสาหกรรม พ.ศ.2550 จังหวัด ร้อยเอ็ด

Source : The 2007 Industrial Census, Roi Et Province, National Statistical Office, Ministry of Information and Communication Technology

ตาราง 1 จำนวนและร้อยละของสถานประกอบการอุตสาหกรรมผลิต จำนวนตามรูปแบบการจัดตั้งตามกฎหมาย และหมวดอุตสาหกรรม (ต่อ)

TABLE 1 NUMBER AND PERCENTAGE OF MANUFACTURING ESTABLISHMENTS BY FORM OF LEGAL ORGANIZATION AND DIVISION OF INDUSTRY (Cont' d)

รหัส Code	หมวดอุตสาหกรรม	จำนวนสถานประกอบการ		ส่วนบุคคล		ทั้งในส่วนบุคคล		บริษัทจำกัด		ส่วนราชการรัฐวิสาหกิจ		สหกรณ์		อื่น ๆ		Division of Industry
		Number of establishments		Individual proprietor		นิติบุคคล		บริษัทจำกัด(มหาชน)		Government, state-enterprise		Cooperatives		Others		
		จำนวน	ร้อยละ	จำนวน	ร้อยละ	จำนวน	ร้อยละ	จำนวน	ร้อยละ	จำนวน	ร้อยละ	จำนวน	ร้อยละ	จำนวน	ร้อยละ	
31	การผลิตเครื่องจักรและเครื่องอุปกรณ์ไฟฟ้า ซึ่งมิได้จัดประเภทไว้ในที่อื่น	2	100	1	50	-	-	1	50	-	-	-	-	-	-	Manufacture of electrical machinery and apparatus n.e.c.
32	การผลิตอุปกรณ์และเครื่องอุปกรณ์วิทยุ โทรทัศน์ และการสื่อสาร	5	100	2	40	1	20	2	40	-	-	-	-	-	-	Manufacture of radio, television and communication equipment and apparatus
33	การผลิตอุปกรณ์ที่ใช้ในทางการแพทย์ การวัดความถี่ และอุปกรณ์ที่ใช้ในทางทัศนศาสตร์ นาฬิกา	1	100	1	100	-	-	-	-	-	-	-	-	-	-	Manufacture of medical, precision and optical instruments, watches and clocks
34	การผลิตยานยนต์ รถพ่วงและรถกึ่งรถพ่วง	1	100	-	-	1	100	-	-	-	-	-	-	-	-	Manufacture of motor vehicles, trailers and semi-trailers
35	การผลิตเครื่องอุปกรณ์การขนส่งอื่นๆ	3	100	3	100	-	-	-	-	-	-	-	-	-	-	Manufacture of other transport equipment
36	การผลิตเฟอร์นิเจอร์ รวมทั้งการผลิตซึ่งมิได้จัดประเภทไว้ในที่อื่น	790	100	748	94.68	-	-	1	0.13	1	0.13	-	-	40	5.07	Manufacture of furniture; manufacturing n.e.c.

ที่มา : สำนักงานสถิติแห่งชาติ กระทรวงเทคโนโลยีสารสนเทศและการสื่อสาร

ตาราง 2 จำนวนและร้อยละของสถานประกอบการอุตสาหกรรมผลิต จำนวนคนรูปแบบการจัดตั้งทางเศรษฐกิจ และหมวดอุตสาหกรรม

TABLE 2 NUMBER AND PERCENTAGE OF MANUFACTURING ESTABLISHMENTS BY FORM OF ECONOMIC ORGANIZATION AND DIVISION OF INDUSTRY

รหัส Code	หมวดอุตสาหกรรม	จำนวนสถานประกอบการ		สำนักงานใหญ่		สำนักงานสาขา		Division of Industry		
		Number of establishments		Head office		Branch				
		จำนวน Number	ร้อยละ %	จำนวน Number	ร้อยละ %	จำนวน Number	ร้อยละ %			
	รวม	16,347	100	16,328	99.88	11	0.07	8	0.05	Total
15	การผลิตภัตตาคารอาหารและเครื่องดื่ม	5,306	100	5,298	99.85	5	0.09	3	0.06	Manufacture of food products and beverages
16	การผลิตผลิตภัณฑ์ยาสูบ	1	100	1	100	-	-	-	-	Manufacture of tobacco products
17	การผลิตสิ่งทอ	3,374	100	3,373	99.97	-	-	1	0.03	Manufacture of textiles
18	การผลิตเครื่องแต่งกาย รวมทั้งการ ตกแต่งและย้อมสีขนสัตว์	3,375	100	3,371	99.88	2	0.06	2	0.06	Manufacture of wearing apparel; dressing and dyeing of fur
19	การฟอกและตกแต่งหนังฟอก รวมทั้งการผลิตกระเป๋าเดินทาง กระเป๋าถือ อานม้า เครื่องเทียบลาก และรองเท้า	95	100	95	100	-	-	-	-	Tanning and dressing of leather; manufacture of luggage, handbags, saddlery, harness and footwear
20	การผลิตไม้และผลิตภัณฑ์จากไม้ และไม้ก๊อก ยกเว้น เฟอρνิจเจอร์ รวมทั้งการผลิตสิ่งของที่ทำจากฟาง และวัสดุจากสานอื่นๆ	1,997	100	1,997	100	-	-	-	-	Manufacture of wood and of products of wood and cork, except furniture; handbags, saddlery, harness and footwear
21	การผลิตกระดาษและผลิตภัณฑ์กระดาษ	26	100	26	100	-	-	-	-	Manufacture of paper and paper products
22	การพิมพ์โฆษณา การพิมพ์ และการทำสำเนาสื่อบันทึก	34	100	34	100	-	-	-	-	Publishing, printing and reproduction of recorded media
24	การผลิตเคมีภัณฑ์และผลิตภัณฑ์เคมี	142	100	142	100	-	-	-	-	Manufacture of chemicals and chemical products
25	การผลิตผลิตภัณฑ์ยางและพลาสติก	10	100	10	100	-	-	-	-	Manufacture of rubber and plastics products
26	การผลิตผลิตภัณฑ์จากแร่โลหะ	382	100	380	99.48	1	0.26	1	0.26	Manufacture of other non-metallic mineral products
27	การผลิตโลหะขั้นพื้นฐาน	3	100	3	100	-	-	-	-	Manufacture of basic metals
28	การผลิตผลิตภัณฑ์ที่ทำจากโลหะประดิษฐ์ ยกเว้นเครื่องจักรและอุปกรณ์	504	100	504	100	-	-	-	-	Manufacture of fabricated metal products, except machinery and equipment

ที่มา : สำมะโนอุตสาหกรรม พ.ศ.2550 จังหวัด ร้อยเอ็ด

สำนักงานสถิติแห่งชาติ กระทรวงเทคโนโลยีสารสนเทศและการสื่อสาร

Source : The 2007 Industrial Census, Roi Et Province,

National Statistical Office, Ministry of Information and Communication Technology

ตาราง 2 จำนวนและร้อยละของสถานประกอบการอุตสาหกรรมผลิต จำนวนคนรูปแบบการจัดตั้งทางเศรษฐกิจ และหมวดอุตสาหกรรม (ต่อ)

TABLE 2 NUMBER AND PERCENTAGE OF MANUFACTURING ESTABLISHMENTS BY FORM OF ECONOMIC ORGANIZATION AND DIVISION OF INDUSTRY (Cont'd)

รหัส Code	หมวดอุตสาหกรรม	จำนวนสถานประกอบการ		สำนักงานเดี่ยว		สำนักงานใหญ่		สำนักงานสาขา		Division of Industry
		จำนวน Number	ร้อยละ %	จำนวน Number	ร้อยละ %	จำนวน Number	ร้อยละ %	จำนวน Number	ร้อยละ %	
29	การผลิตเครื่องจักรและอุปกรณ์ ซึ่งมิได้จัดประเภทไว้ในที่อื่น	296	100	295	99.66	-	-	1	0.34	Manufacture of machinery and equipment n.e.c.
31	การผลิตเครื่องจักรและเครื่องอุปกรณ์ ไฟฟ้า ซึ่งมีได้จัดประเภทไว้ในที่อื่น	2	100	1	50	1	50	-	-	Manufacture of electrical machinery and apparatus n.e.c.
32	การผลิตอุปกรณ์และเครื่องอุปกรณ์ วิทยุ โทรทัศน์ และการสื่อสาร	5	100	3	60	2	40	-	-	Manufacture of radio, television and communication equipment and apparatus
33	การผลิตอุปกรณ์ที่ใช้ในทางการแพทย์ การวัดความถี่ และอุปกรณ์ที่ใช้ ในทางทัศนศาสตร์ นาฬิกา	1	100	1	100	-	-	-	-	Manufacture of medical, precision and optical instruments, handbags, saddlery, harness and footwear
34	การผลิตยานยนต์ รถพ่วงและรถกึ่งรถพ่วง	1	100	1	100	-	-	-	-	Manufacture of motor vehicles, trailers and semi-trailers
35	การผลิตเครื่องอุปกรณ์การขนส่งอื่นๆ	3	100	3	100	-	-	-	-	Manufacture of other transport equipment
36	การผลิตเฟอร์นิเจอร์ รวมทั้งการผลิต ซึ่งมิได้จัดประเภทไว้ในที่อื่น	790	100	790	100	-	-	-	-	Manufacture of furniture; manufacturing n.e.c.

ที่มา : สำนักนโยบายและแผนเศรษฐกิจ กระทรวงมหาดไทย

Source : The 2007 Industrial Census, Roi Et Province, National Statistical Office, Ministry of Information and Communication Technology

ตาราง 3 จำนวนและร้อยละของสถานประกอบการอุตสาหกรรมผลิต จำนวนตามระยะเวลาในการดำเนินการ และหมวดอุตสาหกรรม

TABLE 3 NUMBER AND PERCENTAGE OF MANUFACTURING ESTABLISHMENTS BY PERIOD OF OPERATION AND DIVISION OF INDUSTRY

รหัส Code	หมวดอุตสาหกรรม Number of establishments	ระยะเวลาในการดำเนินการ (ปี) Period of operation (Year)												Division of Industry
		<= 5		5 - 9		10 - 19		20 - 29		>= 30		ร้อยละ %		
		จำนวน Number	ร้อยละ %	จำนวน Number	ร้อยละ %	จำนวน Number	ร้อยละ %	จำนวน Number	ร้อยละ %	จำนวน Number	ร้อยละ %			
	รวม	16,347	100	5,053	30.91	5,504	33.67	4,176	25.55	1,264	7.73	350	2.14	Total
15	การผลิตภัตตาคารอาหารและเครื่องดื่ม	5,306	100	1,710	32.23	2,278	42.93	898	16.92	294	5.55	126	2.37	Manufacture of food products and beverages
16	การผลิตผลิตภัณฑ์เซอซูป	1	100	1	100	-	-	-	-	-	-	-	-	Manufacture of tobacco products
17	การผลิตสิ่งทอ	3,374	100	736	21.82	896	26.55	1,229	36.41	465	13.79	48	1.43	Manufacture of textiles
18	การผลิตเครื่องแต่งกาย รวมทั้ง	3,375	100	1,488	44.1	927	27.47	727	21.53	233	6.9	-	-	Manufacture of wearing apparel; dressing and dyeing of fur
19	การฟอกและตกแต่งหนังฟอก รวมทั้งการผลิตกระเป๋าเดินทาง กระเป๋าถือ อานม้า เครื่องเขียนกลา และรองเท้า	95	100	48	50.51	36	38.39	11	11.09	-	-	-	-	Tanning and dressing of leather; manufacture of luggage, handbags, saddlery, harness and footwear
20	การผลิตไม้และผลิตภัณฑ์จากไม้ และไม้ก๊อก ยกเว้น เฟอร์นิเจอร์ รวมทั้งการผลิตสิ่งของที่ทำงานทาง และวัสดุอุตสาหกรรมอื่นๆ	1,997	100	355	17.77	745	37.3	699	35	126	6.31	72	3.62	Manufacture of wood and of products of wood and cork, except furniture; manufacture of articles of straw and plaiting materials
21	การผลิตกระดาษและผลิตภัณฑ์กระดาษ	26	100	21	81.87	3	10.44	1	3.85	1	3.85	-	-	Manufacture of paper and paper products
22	การพิมพ์โฆษณา การพิมพ์ และการทำสำเนาสื่อบันทึก	34	100	10	30.39	8	24.02	11	32.35	-	-	5	13.24	Publishing, printing and reproduction of recorded media
24	การผลิตเคมีภัณฑ์และผลิตภัณฑ์เคมี	142	100	74	52.11	50	35.31	13	9.1	5	3.47	-	-	Manufacture of chemicals and chemical products
25	การผลิตผลิตภัณฑ์ยางและพลาสติก	10	100	10	100	-	-	-	-	-	-	-	-	Manufacture of rubber and plastics products
26	การผลิตผลิตภัณฑ์จากแร่โลหะ	382	100	220	57.56	61	15.99	80	21.01	17	4.46	4	0.99	Manufacture of other non-metallic mineral products
27	การผลิตโลหะขั้นมูลฐาน	3	100	1	33.33	1	33.33	-	-	-	-	1	33.33	Manufacture of basic metals
28	การผลิตผลิตภัณฑ์ที่ทำจากโลหะประดิษฐ์ ยกเว้นเครื่องจักรและอุปกรณ์	504	100	102	20.25	140	27.7	212	42.12	34	6.8	16	3.13	Manufacture of fabricated metal products, except machinery and equipment

ที่มา : สัมภาษณ์อุตสาหกรรม พ.ศ.2550 จังหวัด ร้อยเอ็ด

Source : The 2007 Industrial Census, Roi Et Province, National Statistical Office, Ministry of Information and Communication Technology

ตาราง 3 จำนวนและร้อยละของสถานประกอบการอุตสาหกรรมผลิต จำนวนตามระยะเวลาในการดำเนินงาน และหมวดอุตสาหกรรม (ต่อ)

TABLE 3 NUMBER AND PERCENTAGE OF MANUFACTURING ESTABLISHMENTS BY PERIOD OF OPERATION AND DIVISION OF INDUSTRY (Cont'd)

รหัส Code	หมวดอุตสาหกรรม	จำนวนสถานประกอบการ		ระยะเวลาในการดำเนินงาน (ปี)						Division of Industry				
		Number of establishments		< 5		'5 - 9		'10 - 19			'20 - 29		≥ 30	
		จำนวน Number	ร้อยละ %	จำนวน Number	ร้อยละ %	จำนวน Number	ร้อยละ %	จำนวน Number	ร้อยละ %		จำนวน Number	ร้อยละ %		
29	การผลิตเครื่องจักรและอุปกรณ์ ซึ่งมีได้จัดประเภทไว้ในที่อื่น	296	100	28	9.52	66	22.16	111	37.41	50	16.82	42	14.1	Manufacture of machinery and equipment n.e.c.
31	การผลิตเครื่องจักรและเครื่องอุปกรณ์ ไฟฟ้า ซึ่งมีได้จัดประเภทไว้ในที่อื่น	2	100	-	-	1	50	1	50	-	-	-	-	Manufacture of electrical machinery and apparatus n.e.c.
32	การผลิตอุปกรณ์และเครื่องสื่อสาร วิทยุ โทรทัศน์ และการสื่อสาร	5	100	3	60	-	-	2	40	-	-	-	-	Manufacture of radio, television and communication equipment and apparatus
33	การผลิตอุปกรณ์ที่ใช้ในทางการแพทย์ การวัดความถี่และอุปกรณ์ที่ใช้ ในทางทัศนศาสตร์ นาฬิกา	1	100	-	-	-	-	1	100	-	-	-	-	Manufacture of medical, precision and optical instruments, watches and clocks
34	การผลิตยานยนต์ รถพ่วงและรถถังพ่วง	1	100	1	100	-	-	-	-	-	-	-	-	Manufacture of motor vehicles, trailers and semi-trailers
35	การผลิตเครื่องอุปกรณ์ขนส่งอื่นๆ	3	100	2	66.67	-	-	-	-	-	-	1	33.33	Manufacture of other transport equipment
36	การผลิตเฟอร์นิเจอร์ รวมทั้งการผลิต ซึ่งมีได้จัดประเภทไว้ในที่อื่น	790	100	242	30.63	292	36.99	181	22.97	38	4.87	36	4.54	Manufacture of furniture; manufacturing n.e.c.

ที่มา : สำนักงานสถิติแห่งชาติ กระทรวงเทคโนโลยีสารสนเทศและการสื่อสาร

Source : The 2007 Industrial Census, Roi Et Province, National Statistical Office, Ministry of Information and Communication Technology

ตาราง 4 จำนวนและร้อยละของสถานประกอบการผลิต จำนวนตามระยะเวลาการผลิตในปี 2549 และหมวดอุตสาหกรรม

TABLE 4 NUMBER AND PERCENTAGE OF MANUFACTURING ESTABLISHMENTS BY PERIOD OF OPERATION IN 2006 AND DIVISION OF INDUSTRY

รหัส Code	หมวดอุตสาหกรรม Number of establishments	ระยะเวลาการผลิต Period of operation in 2006												Division of industry				
		จำนวนประกอบการ Number of establishments			เดือน Months			ชั่วโมง Hours per day			Total							
		จำนวน Number	ร้อยละ %	จำนวน Number	ร้อยละ %	จำนวน Number	ร้อยละ %	จำนวน Number	ร้อยละ %	จำนวน Number		ร้อยละ %	จำนวน Number		ร้อยละ %			
		< 3	3-6	7-9	10-12	< 8	8-10	> 10										
		จำนวน Number	ร้อยละ %	จำนวน Number	ร้อยละ %	จำนวน Number	ร้อยละ %	จำนวน Number	ร้อยละ %	จำนวน Number	ร้อยละ %	จำนวน Number	ร้อยละ %	จำนวน Number	ร้อยละ %			
		16,347	100	401	2.45	3,300	20.19	1,863	11.39	10,783	65.97	10,748	65.75	3,969	24.28	1,630	9.97	Total
15	การผลิตภัตตาคารและเครื่องดื่ม	5,306	100	3	0.06	184	3.47	59	1.11	5,060	95.36	4,345	81.88	407	7.67	554	10.44	Manufacture of food products and beverages
16	การผลิตภัตตาคาร	1	100	-	-	-	-	-	-	1	100	-	-	1	100	-	-	Manufacture of tobacco products
17	การผลิตสิ่งทอ	3,374	100	39	1.15	1,533	45.42	624	18.5	1,178	34.93	2,272	67.33	668	19.79	435	12.88	Manufacture of textiles
18	การผลิตเครื่องแต่งกาย รวมทั้ง	3,375	100	90	2.67	612	18.14	407	12.07	2,265	67.12	1,711	50.71	1,310	38.82	353	10.47	Manufacture of wearing apparel; dressing and dyeing of fur
19	การฟอกและตกแต่งหนังฟอก รวมทั้งการผลิตกระเป๋าเดินทาง กระเป๋าถือ อานม้า เครื่องขึ้นฉาก และรองเท้า	95	100	-	-	16	16.51	23	23.82	57	59.67	34	35.32	44	46.25	18	18.43	Tanning and dressing of leather; manufacture of luggage, handbags, saddlery, harness and footwear
20	การผลิตไม้และผลิตภัณฑ์จากไม้ และไม้ก๊อก ยกเว้น เฟอร์นิเจอร์ รวมทั้งการผลิตสิ่งของที่ทำจากฟาง และวัสดุพลาสติกอื่น ๆ	1,997	100	220	11	475	23.8	407	20.39	895	44.82	1,185	59.31	620	31.02	193	9.66	Manufacture of wood and of products of wood and cork, except furniture; manufacture of articles of straw and plaiting materials
21	การผลิตกระดาษและผลิตภัณฑ์กระดาษ	26	100	-	-	8	31.32	5	20.88	12	47.8	10	39.01	16	60.99	-	-	Manufacture of paper and paper products
22	การพิมพ์โฆษณา การพิมพ์ และการทำสำเนาสื่อบันทึก	34	100	-	-	2	5.88	-	-	32	94.12	4	11.76	28	82.35	2	5.88	Publishing, printing and reproduction of recorded media
24	การผลิตเคมีภัณฑ์และผลิตภัณฑ์เคมี	142	100	28	19.4	87	61.47	8	5.63	19	13.5	73	51.43	45	31.82	24	16.75	Manufacture of chemicals and chemical products
25	การผลิตผลิตภัณฑ์ยางและพลาสติก	10	100	-	-	-	-	-	-	10	100	8	80	2	20	-	-	Manufacture of rubber and plastics products
26	การผลิตผลิตภัณฑ์จากแร่โลหะ	382	100	-	-	43	11.21	119	31.08	220	57.71	153	40.12	224	58.64	5	1.24	Manufacture of other non-metallic mineral products
27	การผลิตโลหะขั้นมูลฐาน	3	100	-	-	2	66.67	-	-	1	33.33	1	33.33	2	66.67	-	-	Manufacture of basic metals
28	การผลิตผลิตภัณฑ์ที่ทำจากโลหะประติมากรรม	504	100	17	3.46	125	24.73	34	6.75	328	65.07	226	44.8	259	51.36	19	3.84	Manufacture of fabricated metal products, except machinery and equipment
29	การผลิตเครื่องจักรและอุปกรณ์	296	100	-	-	71	23.87	58	19.49	168	56.64	222	75.02	70	23.8	4	1.18	Manufacture of machinery and equipment n.e.c.

ที่มา : สำนักงานอุตสาหกรรม พ.ศ.2550 จังหวัด ร้อยเอ็ด

Source : The 2007 Industrial Census, Roi Et Province, National Statistical Office, Ministry of Information and Communication Technology

ตาราง 4 จำนวนและร้อยละของสถานประกอบการอุตสาหกรรมผลิต จำนวนตามระยะเวลาการผลิตในปี 2549 และหมวดอุตสาหกรรม (ต่อ)

TABLE 4 NUMBER AND PERCENTAGE OF MANUFACTURING ESTABLISHMENTS BY PERIOD OF OPERATION IN 2006 AND DIVISION OF INDUSTRY (Cont'd)

รหัส Code	หมวดอุตสาหกรรม	ระยะเวลาการผลิต Period of operation in 2006												Division of industry		
		จำนวนประกอบการ Number of establishments			เดือน Months			ชั่วโมง Hours per day			ร้อยละ %					
		จำนวน Number	ร้อยละ %	จำนวน Number	ร้อยละ %	จำนวน Number	ร้อยละ %	จำนวน Number	ร้อยละ %	จำนวน Number		ร้อยละ %				
		< 3	3-6	'7-9	'10-12	< 8	8-10	> 10								
31	การผลิตเครื่องจักรและเครื่องอุปกรณ์ไฟฟ้า ซึ่งมีได้จัดประเภทไว้ก่อน	2	100	-	-	1	50	1	50	-	-	2	100	-	-	Manufacture of electrical machinery and apparatus n.e.c.
32	การผลิตอุปกรณ์และเครื่องอุปกรณ์วิทยุโทรทัศน์และการสื่อสาร	5	100	-	-	-	-	5	100	-	-	5	100	-	-	Manufacture of radio, television and communication equipment and apparatus
33	การผลิตอุปกรณ์ที่ใช้ทางการแพทย์ การวัดความถี่ และอุปกรณ์ที่ใช้ในทางทัศนศาสตร์ นาฬิกา	1	100	-	-	-	-	1	100	1	100	-	-	-	-	Manufacture of medical, precision and optical instruments, watches and clocks
34	การผลิตยานยนต์ รถพ่วงและรถกึ่งรถพ่วง	1	100	-	-	-	-	1	100	-	-	1	100	-	-	Manufacture of motor vehicles, trailers and semi-trailers
35	การผลิตเครื่องอุปโภคบริโภคการขนส่งอื่นๆ	3	100	-	-	-	-	3	100	2	66.67	1	33.33	-	-	Manufacture of other transport equipment
36	การผลิตเฟอร์นิเจอร์ รวมทั้งการผลิต ซึ่งมีได้จัดประเภทไว้ก่อน	790	100	5	0.57	143	18.05	117	14.87	525	66.51	501	63.47	24	3.09	Manufacture of furniture; manufacturing n.e.c.

ที่มา : สำนักงานอุตสาหกรรม พ.ศ.2550 จังหวัด ร้อยเอ็ด

Source : The 2007 Industrial Census, Roi Et Province, สำนักงานสถิติแห่งชาติ กระทรวงเทคโนโลยีสารสนเทศและการสื่อสาร

National Statistical Office, Ministry of Information and Communication Technology

ตาราง 5 มูลค่าเงินลงทุนจดทะเบียน จำนวนและร้อยละของสถานประกอบการอุตสาหกรรมผลิต จำนวนตามมูลค่าจดทะเบียน และขนาดอุตสาหกรรม

TABLE 5 VALUE OF REGISTERED CAPITAL, NUMBER AND PERCENTAGE OF MANUFACTURING ESTABLISHMENTS BY VALUE OF REGISTERED CAPITAL AND DIVISION OF INDUSTRY

รหัส Code	หมวดอุตสาหกรรม	มูลค่าจดทะเบียน (ล้านบาท) Registered capital (Million baht)										มูลค่าเงินลงทุน จดทะเบียน Registered capital	Division of industry						
		จำนวนสถานประกอบการ Number of establishments		ไม่มีทุนจดทะเบียน No value of registered capital		รวม Total		< 1		1-9				10-49		50-99		100-199	
		จำนวน Number	ร้อยละ %	จำนวน Number	ร้อยละ %	จำนวน Number	ร้อยละ %	จำนวน Number	ร้อยละ %	จำนวน Number	ร้อยละ %			จำนวน Number	ร้อยละ %	จำนวน Number	ร้อยละ %	จำนวน Number	ร้อยละ %
	รวม	16,347	100	16,307	99.76	40	0.24	8	19.93	22	54.89	8	20.14	1	2.52	1	2.52	399,235,335	Total
15	การผลิตภัตตาคารอาหารและเครื่องดื่ม	5,306	100	5,290	99.7	16	0.3	3	17.02	6	38.3	5	31.91	1	6.38	1	6.38	297,560,335	Manufacture of food products and beverages
16	การผลิตผลิตภัณฑ์ชุมชน	1	100	1	100	-	-	-	-	-	-	-	-	-	-	-	-	-	Manufacture of tobacco products
17	การผลิตสิ่งทอ	3,374	100	3,373	99.97	1	0.03	1	100	-	-	-	-	-	-	-	-	500,000	Manufacture of textiles
18	การผลิตเครื่องแต่งกาย รวมทั้ง การตกแต่งและซ่อมเสื้อผ้า	3,375	100	3,371	99.88	4	0.12	-	-	4	100	-	-	-	-	-	-	16,000,000	Manufacture of wearing apparel; dressing and dyeing of fur
19	การฟอกและตกแต่งหนังฟอก รวมทั้งการผลิตกระเป๋าเดินทาง กระเป๋ถือ อานม้า เครื่องเขียน และรองเท้า	95	100	95	100	-	-	-	-	-	-	-	-	-	-	-	-	-	Tanning and dressing of leather; manufacture of luggage, handbags, saddlery, harness and footwear
20	การผลิตไม้และผลิตภัณฑ์จากไม้ และไม้ก๊อก ยกเว้น เฟอร์นิเจอร์ รวมทั้งการผลิตสิ่งของที่ทำจากพาง และวัสดุจากสานอื่นๆ	1,997	100	1,996	99.95	1	0.05	-	-	1	100	-	-	-	-	-	-	4,000,000	Manufacture of wood and of products of wood; and cork, except furniture manufacture of articles of straw and plaiting materials
21	การผลิตกระดาษและผลิตภัณฑ์กระดาษ	26	100	26	100	-	-	-	-	-	-	-	-	-	-	-	-	-	Manufacture of paper and paper products
22	การพิมพ์โฆษณา การพิมพ์ และการทำสำเนาสื่อบันทึก	34	100	34	100	-	-	-	-	-	-	-	-	-	-	-	-	-	Publishing, printing and reproduction of recorded media
24	การผลิตเคมีภัณฑ์และผลิตภัณฑ์เคมี	142	100	141	99.3	1	0.7	1	100	-	-	-	-	-	-	-	-	500,000	Manufacture of chemicals and chemical products
25	การผลิตผลิตภัณฑ์ยางและพลาสติก	10	100	8	80	2	20	1	50	1	50	-	-	-	-	-	-	2,500,000	Manufacture of rubber and plastics products
26	การผลิตผลิตภัณฑ์ขงแร่ โลหะ	382	100	378	98.95	4	1.05	-	-	3	75	1	25	-	-	-	-	31,000,000	Manufacture of other non-metallic mineral products
27	การผลิตโลหะขั้นมูลฐาน	3	100	3	100	-	-	-	-	-	-	-	-	-	-	-	-	-	Manufacture of basic metals
28	การผลิตผลิตภัณฑ์ที่ทำจากโลหะประดิษฐ์ ยกเว้นเครื่องจักรและอุปกรณ์ ซึ่งมิได้จัดประเภทไว้ในที่อื่น	504	100	500	99.2	4	0.8	1	30.86	3	69.14	-	-	-	-	-	-	14,875,000	Manufacture of fabricated metal products, except machinery and equipment
29	การผลิตเครื่องจักรและอุปกรณ์ ซึ่งมิได้จัดประเภทไว้ในที่อื่น	296	100	295	99.66	1	0.34	-	-	1	100	-	-	-	-	-	-	5,000,000	Manufacture of machinery and equipment n.e.c.
31	การผลิตเครื่องจักรและอุปกรณ์ ไฟฟ้า ซึ่งมีได้จัดประเภทไว้ในที่อื่น	2	100	1	50	1	50	-	-	-	-	1	100	-	-	-	-	10,000,000	Manufacture of electrical machinery and apparatus n.e.c.
32	การผลิตอุปกรณ์และเครื่องอุปกรณ วิทยุ โทรทัศน์ และการสื่อสาร	5	100	2	40	3	60	-	-	2	66.67	1	33.33	-	-	-	-	16,000,000	Manufacture of radio, television and communication equipment and apparatus
33	การผลิตอุปกรณ์ที่ใช้ในการแพทย์ การวัดความถี่ และอุปกรณ์ที่ใช้ ในทางทัศนศาสตร์ นาฬิกา	1	100	1	100	-	-	-	-	-	-	-	-	-	-	-	-	-	Manufacture of medical, precision and optical instruments, watches and clocks
34	การผลิตยานยนต์ รถพ่วงและรถแทรกซาง	1	100	-	-	1	100	1	100	-	-	-	-	-	-	-	-	300,000	Manufacture of motor vehicles, trailers and semi-trailers
35	การผลิตเครื่องอุปกรณการขนส่งอื่นๆ	3	100	3	100	-	-	-	-	-	-	-	-	-	-	-	-	-	Manufacture of other transport equipment
36	การผลิตเฟอร์นิเจอร์ รวมทั้งการผลิต ซึ่งมิได้จัดประเภทไว้ในที่อื่น	790	100	789	99.87	1	0.13	-	-	1	100	-	-	-	-	-	-	1,000,000	Manufacture of furniture; manufacturing n.e.c.

ที่มา : สำมะโนอุตสาหกรรม พ.ศ.2550 จังหวัด ร้อยเอ็ด

Source : The 2007 Industrial Census, Roi Et Province,

National Statistical Office, Ministry of Information and Communication Technology

ตาราง 6 มูลค่าเงินลงทุนที่ประเทศร่วมลงทุนหรือถือหุ้น จำนวนและร้อยละของสถานประกอบการอุตสาหกรรมผลิต จำนวนตามสัดส่วนของการร่วมลงทุนหรือถือหุ้นของต่างประเทศ และหมวดอุตสาหกรรม

TABLE 6 VALUE OF FOREIGN INVESTMENT OR SHARE HOLDING, NUMBER AND PERCENTAGE OF MANUFACTURING ESTABLISHMENTS BY PROPORTION OF FOREIGN INVESTMENTS OR SHARE HOLDING AND DIVISION OF INDUSTRY

รหัส Code	หมวดอุตสาหกรรม Division of industry	จำนวนสถานประกอบการ Number of establishments		ไม่มีต่างประเทศ No foreign's investment or share holding		ส่วนลงทุนหรือถือหุ้น Proportion of foreign investment or share holding		สัดส่วนของการร่วมลงทุนหรือถือหุ้น 10-50%		มูลค่าเงินลงทุนที่ต่างประเทศ หรือถือหุ้น Value of foreign investment or share holding	Division of industry
		จำนวน Number	ร้อยละ %	จำนวน Number	ร้อยละ %	จำนวน Number	ร้อยละ %	จำนวน Number	ร้อยละ %		
		รวม Total	รวม Total	รวม Total	รวม Total	รวม Total	รวม Total				
		16,347	100	16,342	99.97	5	0.03	5	100	11,640,000	Total
15	การผลิตผลิตภัณฑ์อาหารและเครื่องดื่ม	5,306	100	5,305	99.98	1	0.02	1	100	500,000	Manufacture of food products and beverages
16	การผลิตผลิตภัณฑ์ยาสูบ	3,374	100	1	100	-	-	-	-	-	Manufacture of tobacco products
17	การผลิตสิ่งทอ	3,374	100	3,374	100	-	-	-	-	-	Manufacture of textiles
18	การผลิตเครื่องแต่งกาย รวมทั้งการตกแต่งและซ่อมสินค้า	3,375	100	3,375	100	-	-	-	-	-	Manufacture of wearing apparel, dressing and dyeing of fur
19	การฟอกและตกแต่งหนังฟอก รวมทั้งการผลิตกระเป๋าเดินทาง กระเป๋าถือ อนามัย เครื่องสำอาง และรองเท้า	95	100	95	100	-	-	-	-	-	Tanning and dressing of leather; manufacture of luggage, handbags, saddlery, harness and footwear
20	การผลิตไม้และผลิตภัณฑ์จากไม้ และไม้ก๊อก ยกเว้น เฟอร์นิเจอร์ รวมทั้งการผลิตสิ่งของที่ทำจากพลาสติกและวัสดุพลาสติกอื่นๆ	1,997	100	1,997	100	-	-	-	-	-	Manufacture of wood and of products of wood and cork, except furniture; manufacture of articles of straw and plaiting materials
21	การผลิตกระดาษและผลิตภัณฑ์กระดาษ	26	100	26	100	-	-	-	-	-	Manufacture of paper and paper products
22	การพิมพ์โฆษณา การพิมพ์และการทำสำเนาเสมือนทันที	34	100	34	100	-	-	-	-	-	Publishing, printing and reproduction of recorded media
24	การผลิตเคมีภัณฑ์และผลิตภัณฑ์เคมี	142	100	142	100	-	-	-	-	-	Manufacture of chemicals and chemical products
25	การผลิตผลิตภัณฑ์ยางและพลาสติก	10	100	10	100	-	-	-	-	-	Manufacture of rubber and plastics products
26	การผลิตผลิตภัณฑ์จากแร่โลหะ	382	100	382	100	-	-	-	-	-	Manufacture of other non-metallic mineral products
27	การผลิตโลหะขั้นมูลฐาน	3	100	3	100	-	-	-	-	-	Manufacture of basic metals
28	การผลิตผลิตภัณฑ์ที่ทำจากโลหะประดิษฐ์ ยกเว้นเครื่องจักรและอุปกรณ์	504	100	504	100	-	-	-	-	-	Manufacture of fabricated metal products, except machinery and equipment

ที่มา : สำมะโนอุตสาหกรรม พ.ศ.2550 จังหวัด ร้อยเอ็ด

สำนักงานสถิติแห่งชาติ กระทรวงเทคโนโลยีสารสนเทศและการสื่อสาร

Source : The 2007 Industrial Census, Roi Et Province,

National Statistical Office, Ministry of Information and Communication Technology

ตาราง 6 มูลค่าเงินที่ต่างประเทศร่วมลงทุนหรือถือหุ้น จำนวนและร้อยละของสถานประกอบการอุตสาหกรรมผลิต จำนวนตามสัดส่วนของการร่วมลงทุนหรือถือหุ้นของต่างประเทศ และหมวดอุตสาหกรรม (ต่อ)

TABLE 6 VALUE OF FOREIGN INVESTMENT OR SHARE HOLDING, NUMBER AND PERCENTAGE OF MANUFACTURING ESTABLISHMENTS BY PROPORTION OF FOREIGN INVESTMENTS BY PROPORTION OF FOREIGN INVESTMENT OR SHARE HOLDING AND DIVISION OF INDUSTRY (Cont'd)

รหัส Code	หมวดอุตสาหกรรม	จำนวนสถานประกอบการ		ไม่มีต่างประเทศ		สัดส่วนของการร่วมลงทุนหรือถือหุ้น		มูลค่าเงินที่ต่างประเทศ		Division of industry
		Number of establishments		ร่วมลงทุนหรือถือหุ้น		Proportion of foreign investment or share holding		มาร่วมลงทุนหรือถือหุ้น		
		จำนวน Number	ร้อยละ %	จำนวน Number	ร้อยละ %	รวม Total	ร้อยละ %	จำนวน Number	ร้อยละ %	
29	การผลิตเครื่องจักรและอุปกรณ์ ซึ่งมีได้จัดประเภทไว้ในที่อื่น	296	100	296	100	-	-	-	-	Manufacture of machinery and equipment n.e.c.
31	การผลิตเครื่องจักรและเครื่องอุปกรณ์ ไฟฟ้า ซึ่งมีได้จัดประเภทไว้ในที่อื่น	2	100	1	50	1	50	1	100	Manufacture of electrical machinery and apparatus n.e.c.
32	การผลิตอุปกรณ์และเครื่องอุปกรณ์ วิทยุ โทรทัศน์ และการสื่อสาร	5	100	3	60	2	40	2	100	Manufacture of radio, television and communication equipment and apparatus
33	การผลิตอุปกรณ์ที่ใช้ในทางการแพทย์ การวัดความถี่ และอุปกรณ์ที่ใช้ ในทางทัศนศาสตร์ นานา	1	100	1	100	-	-	-	-	Manufacture of medical, precision and optical instruments, watches and clocks
34	การผลิตยานยนต์ รถพ่วงและรถจักรพ่วง	1	100	1	100	-	-	-	-	Manufacture of motor vehicles, trailers and semi-trailers
35	การผลิตเครื่องอุปกรณ์การขนส่งอื่น ๆ	3	100	3	100	-	-	-	-	Manufacture of other transport equipment
36	การผลิตเฟอร์นิเจอร์รวมทั้งหมด ซึ่งมีได้จัดประเภทไว้ในที่อื่น	790	100	789	99.87	1	0.13	1	100	Manufacture of furniture; manufacturing n.e.c.

ที่มา : สำมะโนอุตสาหกรรม พ.ศ.2550 จังหวัด ร้อยเอ็ด

สำนักงานสถิติแห่งชาติ กระทรวงเทคโนโลยีสารสนเทศและการสื่อสาร

Source : The 2007 Industrial Census, Roi Et Province,

National Statistical Office, Ministry of Information and Communication Technology

ตาราง 7 จำนวนและร้อยละของสถานประกอบการผลิต ที่ต่างประเทศร่วมลงทุน จำนวนตามประเทศร่วมลงทุนหรือถือหุ้นมากที่สุดเป็นอันดับหนึ่ง และหมวดอุตสาหกรรม

TABLE 7 NUMBER AND PERCENTAGE OF MANUFACTURING ESTABLISHMENTS WITH FOREIGN INVESTMENT BY THE FIRST COUNTRY WITH HIGHEST SHARE HOLDING AND DIVISION OF INDUSTRY

รหัส Code	หมวดอุตสาหกรรม	จำนวนสถานประกอบการ		ไม่มีการลงทุนจาก		มีการลงทุนจาก		ประเทศร่วมลงทุนหรือถือหุ้น		Division of industry		
		Number of establishments		ต่างประเทศ		With foreign's investments		ญี่ปุ่น				
		จำนวน	ร้อยละ	จำนวน	ร้อยละ	จำนวน	ร้อยละ	จำนวน	ร้อยละ			
		Number	%	Number	%	Number	%	Number	%			
	รวม	16,347	100	16,342	99.97	5	0.03	3	60	40	Total	
15	การผลิตผลิตภัณฑ์อาหารและเครื่องดื่ม	5,306	100	5,305	99.98	1	0.02	-	-	1	100	Manufacture of food products and beverages
16	การผลิตผลิตภัณฑ์ยาสูบ	1	100	1	100	-	-	-	-	-	-	Manufacture of tobacco products
17	การผลิตสิ่งทอ	3,374	100	3,374	100	-	-	-	-	-	-	Manufacture of textiles
18	การผลิตเครื่องแต่งกาย รวมทั้ง การตกแต่งและซ่อมเสื้อผ้า	3,375	100	3,375	100	-	-	-	-	-	-	Manufacture of wearing apparel; dressing and dyeing of fur
19	การฟอกและตกแต่งหนังฟอก รวมทั้งการผลิตกระเป๋าเดินทาง กระเป๋าถือ อนามัย เครื่องเข็มฉีดยา และรองเท้า	95	100	95	100	-	-	-	-	-	-	of luggage, handbags, saddlery, harness and footwear
20	การผลิตไม้และผลิตภัณฑ์จากไม้ และไม้ก๊อก ยกเว้น เฟอร์นิเจอร์ รวมทั้งการผลิตสิ่งของที่ทำจากฟาง และวัสดุจากสานอื่นๆ	1,997	100	1,997	100	-	-	-	-	-	-	and cork, except furniture; manufacture of articles of straw and plaiting materials
21	การผลิตกระดาษและผลิตภัณฑ์กระดาษ	26	100	26	100	-	-	-	-	-	-	Manufacture of paper and paper products
22	การพิมพ์โฆษณา การพิมพ์ และการทำสำเนาสื่อบันทึก	34	100	34	100	-	-	-	-	-	-	Publishing, printing and reproduction of recorded media
24	การผลิตเคมีภัณฑ์และผลิตภัณฑ์เคมี	142	100	142	100	-	-	-	-	-	-	Manufacture of chemicals and chemical products
25	การผลิตผลิตภัณฑ์ยางและพลาสติก	10	100	10	100	-	-	-	-	-	-	Manufacture of rubber and plastics products
26	การผลิตผลิตภัณฑ์จากแร่โลหะ	382	100	382	100	-	-	-	-	-	-	Manufacture of other non-metallic mineral products
27	การผลิตโลหะขั้นมูลฐาน	3	100	3	100	-	-	-	-	-	-	Manufacture of basic metals
28	การผลิตผลิตภัณฑ์ที่ทำจากโลหะประดิษฐ์ ยกเว้นเครื่องจักรและอุปกรณ์	504	100	504	100	-	-	-	-	-	-	Manufacture of fabricated metal products, except machinery and equipment

ที่มา : สำมะโนอุตสาหกรรม พ.ศ.2550 จังหวัด ร้อยเอ็ด

Source : The 2007 Industrial Census, Roi Et Province,

สำนักงานสถิติแห่งชาติ กระทรวงเทคโนโลยีสารสนเทศและการสื่อสาร

National Statistical Office, Ministry of Information and Communication Technology

ตาราง 7 จำนวนและร้อยละของสถานประกอบการผลิต ที่ต่างประเทศร่วมลงทุน จำนวนตามประเทศร่วมลงทุนหรือถือหุ้นมากที่สุดเป็นอันดับหนึ่ง และหมวดอุตสาหกรรม (ต่อ)

TABLE 7 NUMBER AND PERCENTAGE OF MANUFACTURING ESTABLISHMENTS WITH FOREIGN INVESTMENT BY THE FIRST COUNTRY WITH HIGHEST SHARE HOLDING AND DIVISION OF INDUSTRY (Cont'd)

รหัส Code	หมวดอุตสาหกรรม	จำนวนสถานประกอบการ						การร่วมลงทุนจาก						ประเทศร่วมลงทุนหรือถือหุ้น		Division of industry
		ไม่มีการลงทุนจาก		ต่างประเทศ		ต่างประเทศ		With foreign's investments		ญี่ปุ่น		ไต้หวัน				
		จำนวน	ร้อยละ	จำนวน	ร้อยละ	จำนวน	ร้อยละ	จำนวน	ร้อยละ	จำนวน	ร้อยละ	จำนวน	ร้อยละ			
29	การผลิตเครื่องจักรและอุปกรณ์ ซึ่งมีได้ดัดประเภทไว้ในที่อื่น	296	100	296	100	-	-	-	-	-	-	-	-	-	-	Manufacture of machinery and equipment n.e.c.
31	การผลิตเครื่องจักรและเครื่องอุปกรณ์ ไฟฟ้า ซึ่งมีได้ดัดประเภทไว้ในที่อื่น	2	100	1	50	1	50	1	100	-	-	-	-	-	-	Manufacture of electrical machinery and apparatus n.e.c.
32	การผลิตอุปกรณ์และเครื่องอุปกรณ์ วิทยุ โทรทัศน์ และการสื่อสาร	5	100	3	60	2	40	2	100	-	-	-	-	-	-	Manufacture of radio, television and communication equipment and apparatus
33	การผลิตอุปกรณ์ที่ใช้ในทางการแพทย์ การวัดความถี่เชิง และอุปกรณ์ที่ใช้ ในทางทัศนศาสตร์ นาฬิกา	1	100	1	100	-	-	-	-	-	-	-	-	-	-	optical instruments, watches and clocks
34	การผลิตยานยนต์ รถพ่วงและรถกึ่งรถพ่วง	1	100	1	100	-	-	-	-	-	-	-	-	-	-	Manufacture of motor vehicles, trailers and semi-trailers
35	การผลิตเครื่องอุปกรณ์การขนส่งอื่นๆ	3	100	3	100	-	-	-	-	-	-	-	-	-	-	Manufacture of other transport equipment
36	การผลิตเฟอร์นิเจอร์ รวมทั้งการผลิต ซึ่งมีได้ดัดประเภทไว้ในที่อื่น	790	100	789	99.87	1	0.13	-	-	-	-	1	100	-	-	Manufacture of furniture; manufacturing n.e.c.

ที่มา : สำนักงานสถิติแห่งชาติ กระทรวงเทคโนโลยีสารสนเทศและการสื่อสาร

Source : The 2007 Industrial Census, Roi Et Province, National Statistical Office, Ministry of Information and Communication Technology

ตาราง 7.1 จำนวนและร้อยละของสถานประกอบการอุตสาหกรรมผลิตที่ต่างประเทศร่วมลงทุน จำนวนตามประเทศร่วมลงทุนหรือถือหุ้นมากที่สุดเป็นอันดับสอง และหมวดอุตสาหกรรม

TABLE 7.1 NUMBER AND PERCENTAGE OF MANUFACTURING ESTABLISHMENTS WITH FOREIGN INVESTMENT BY THE SECOND COUNTRY WITH HIGHEST SHARE HOLDING AND DIVISION OF INDUSTRY

รหัส Code	หมวดอุตสาหกรรม	จำนวนสถานประกอบการ Number of establishments		ไม่มีการลงทุนจาก ต่างประเทศ No foreign's investment		มีการลงทุนจาก ต่างประเทศ With foreign's investment		ประเทศร่วมลงทุนหรือถือหุ้น ประเทศอื่นๆ Other in countries		Division of industry
		จำนวน Number	ร้อยละ %	จำนวน Number	ร้อยละ %	จำนวน Number	ร้อยละ %	จำนวน Number	ร้อยละ %	
	รวม	16,347	100	16,342	99.97	5	0.03	5	100	Total
15	การผลิตภัตตาคารและเครื่องดื่ม	5,306	100	5,305	99.98	1	0.02	1	100	Manufacture of food products and beverages
16	การผลิตภัตตาคารชาบู	1	100	1	100	-	-	-	-	Manufacture of tobacco products
17	การผลิตสิ่งทอ	3,374	100	3,374	100	-	-	-	-	Manufacture of textiles
18	การผลิตเครื่องแต่งกาย รวมทั้ง การตกแต่งและย้อมสีขนสัตว์	3,375	100	3,375	100	-	-	-	-	Manufacture of wearing apparel; dressing and dyeing of fur
19	การฟอกและตกแต่งหนังฟอก รวมทั้งการผลิตกระเป๋าเดินทาง กระเป๋าถือ อานม้า เครื่องเขียนกลา และรองเท้า	95	100	95	100	-	-	-	-	of luggage, handbags, saddlery, harness and footwear
20	การผลิตไม้และผลิตภัณฑ์จากไม้ และไม้ก๊อก ยกเว้น เพอร์นิเจอร์ รวมทั้งการผลิตสิ่งของที่ทำจากฟาง และวัสดุสังเคราะห์อื่นๆ	1,997	100	1,997	100	-	-	-	-	Manufacture of wood and of products of wood and cork, except furniture; manufacture of articles of straw and plaiting materials
21	การผลิตกระดาษและผลิตภัณฑ์กระดาษ	26	100	26	100	-	-	-	-	Manufacture of paper and paper products
22	การพิมพ์โฆษณา การพิมพ์ และการทำสำเนาสื่อบันทึก	34	100	34	100	-	-	-	-	Publishing, printing and reproduction of recorded media
24	การผลิตเคมีภัณฑ์และผลิตภัณฑ์เคมี	142	100	142	100	-	-	-	-	Manufacture of chemicals and chemical products
25	การผลิตผลิตภัณฑ์ยางและพลาสติก	10	100	10	100	-	-	-	-	Manufacture of rubber and plastics products
26	การผลิตผลิตภัณฑ์จากแร่โลหะ	382	100	382	100	-	-	-	-	Manufacture of other non-metallic mineral products
27	การผลิตโลหะขั้นมูลฐาน	3	100	3	100	-	-	-	-	Manufacture of basic metals

ที่มา : สำมะโนอุตสาหกรรม พ.ศ.2550 จังหวัด ร้อยเอ็ด สำนักงานสถิติแห่งชาติ กระทรวงเทคโนโลยีสารสนเทศและการสื่อสาร

Source : The 2007 Industrial Census, Roi Et Province, National Statistical Office, Ministry of Information and Communication Technology

ตาราง 7.1 จำนวนและร้อยละของสถานประกอบการอุตสาหกรรมผลิตที่ต่างประเทศร่วมลงทุน จำนวนตามประเทศร่วมลงทุนหรือถือหุ้นมากที่สุดเป็นอันดับสอง และหมวดอุตสาหกรรม (ต่อ)

TABLE 7.1 NUMBER AND PERCENTAGE OF MANUFACTURING ESTABLISHMENTS WITH FOREIGN INVESTMENT BY THE SECOND COUNTRY WITH HIGHEST SHARE HOLDING AND DIVISION OF INDUSTRY (Cont'd)

รหัส Code	หมวดอุตสาหกรรม	จำนวนสถานประกอบการ Number of establishments		ไม่มีการลงทุนจาก ต่างประเทศ No foreign's investment		มีการลงทุนจาก ต่างประเทศ With foreign's investment		ประเทศร่วมลงทุนหรือถือหุ้น ประเทศอื่นๆ Other in countries		Division of industry
		จำนวน Number	ร้อยละ %	จำนวน Number	ร้อยละ %	จำนวน Number	ร้อยละ %	จำนวน Number	ร้อยละ %	
28	การผลิตผลิตภัณฑ์ทำจากโลหะ ประดิษฐ์ ยกเว้นเครื่องจักรและอุปกรณ์ ซึ่งมิได้จัดประเภทไว้ในที่อื่น	504	100	504	100	-	-	-	-	Manufacture of fabricated metal products, except machinery and equipment
29	การผลิตเครื่องจักรและอุปกรณ์ ซึ่งมิได้จัดประเภทไว้ในที่อื่น	296	100	296	100	-	-	-	-	Manufacture of machinery and equipment n.e.c.
31	การผลิตเครื่องจักรและอุปกรณ์ ไฟฟ้า ซึ่งมิได้จัดประเภทไว้ในที่อื่น	2	100	1	50	1	50	1	100	Manufacture of electrical machinery and apparatus n.e.c.
32	การผลิตอุปกรณ์และเครื่องจักร วิทยุ โทรทัศน์ และการสื่อสาร	5	100	3	60	2	40	2	100	Manufacture of radio, television and communication equipment and apparatus
33	การผลิตอุปกรณ์ที่ใช้ในทางการแพทย์ การวัดความถี่ และอุปกรณ์ที่ใช้ ในทางทัศนศาสตร์ นาฬิกา	1	100	1	100	-	-	-	-	Manufacture of medical, precision and optical instruments, watches and clocks
34	การผลิตยานยนต์ รถพ่วงและรถจักรยานยนต์	1	100	1	100	-	-	-	-	Manufacture of motor vehicles, trailers and semi-trailers
35	การผลิตเครื่องอุปโภคบริโภคขนส่งอื่นๆ	3	100	3	100	-	-	-	-	Manufacture of other transport equipment
36	การผลิตเฟอร์นิเจอร์ รวมทั้งการผลิต ซึ่งมิได้จัดประเภทไว้ในที่อื่น	790	100	789	99.87	1	0.13	1	100	Manufacture of furniture; manufacturing n.e.c.

ที่มา : สำมะโนอุตสาหกรรม พ.ศ.2550 จังหวัด ร้อยเอ็ด สำนักงานสถิติแห่งชาติ กระทรวงเทคโนโลยีสารสนเทศและการสื่อสาร

Source : The 2007 Industrial Census, Roi Et Province, National Statistical Office, Ministry of Information and Communication Technology

ตาราง 7.2 จำนวนและร้อยละของสถานประกอบการอุตสาหกรรมผลิต ที่ต่างประเทศร่วมลงทุน จำนวนตามประเภทร่วมลงทุนหรือถือหุ้นมากที่สุดเป็นอันดับสาม และหมวดอุตสาหกรรม

TABLE 7.2. NUMBER AND PERCENTAGE OF MANUFACTURING ESTABLISHMENTS WITH FOREIGN INVESTMENT BY THE THIRD COUNTRY WITH HIGHEST SHARE HOLDING AND DIVISION OF INDUSTRY

รหัส Code	หมวดอุตสาหกรรม	จำนวนสถานประกอบการ				ไม่มีการลงทุนจาก ต่างประเทศ				มีการลงทุนจาก ต่างประเทศ				ประเทศร่วมลงทุน ประเทศอื่นๆ				Division of industry
		จำนวน		ร้อยละ %	จำนวน		ร้อยละ %	จำนวน		ร้อยละ %	จำนวน		ร้อยละ %	จำนวน		ร้อยละ %		
		Number	%		Number	%		Number	%		Number	%		Number	%		Number	
	รวม	16,347	100	99.97	16,342	99.97	5	0.03	5	0.03	100	100	5	100	Total			
15	การผลิตผลิตภัณฑ์อาหารและเครื่องดื่ม	5,306	100	99.98	5,305	99.98	1	0.02	1	0.02	100	100	1	100	Manufacture of food products and beverages			
16	การผลิตผลิตภัณฑ์ยาสูบ	1	100	100	1	100	-	-	-	-	-	-	-	-	Manufacture of tobacco products			
17	การผลิตสิ่งทอ	3,374	100	100	3,374	100	-	-	-	-	-	-	-	-	Manufacture of textiles			
18	การผลิตเครื่องแต่งกาย รวมทั้งการตกแต่งและซ่อมสินค้า	3,375	100	100	3,375	100	-	-	-	-	-	-	-	-	Manufacture of wearing apparel; dressing and dyeing of fur			
19	การฟอกและตกแต่งหนังฟอก รวมทั้งการผลิตกระเป๋าเดินทาง กระเป๋าถือ อานม้า เครื่องเขียนตา และรองเท้า	95	100	100	95	100	-	-	-	-	-	-	-	-	Tanning and dressing of leather; manufacture of luggage, handbags, saddlery, harness and footwear			
20	การผลิตไม้และผลิตภัณฑ์จากไม้และไม้กลึง ยกเว้น เฟอร์นิเจอร์ รวมทั้งการผลิตสิ่งของที่ทำจากฟางและวัสดุจากสัตว์อื่น	1,997	100	100	1,997	100	-	-	-	-	-	-	-	-	Manufacture of wood and of products of wood and cork, except furniture; manufacture of articles of straw and plaiting materials			
21	การผลิตกระดาษและผลิตภัณฑ์กระดาษ	26	100	100	26	100	-	-	-	-	-	-	-	-	Manufacture of paper and paper products			
22	การพิมพ์โฆษณา การพิมพ์ และการทำสำเนาสื่อบันทึก	34	100	100	34	100	-	-	-	-	-	-	-	-	Publishing, printing and reproduction of recorded media			
24	การผลิตเคมีภัณฑ์และผลิตภัณฑ์เคมี	142	100	100	142	100	-	-	-	-	-	-	-	-	Manufacture of chemicals and chemical products			
25	การผลิตผลิตภัณฑ์ยางและพลาสติก	10	100	100	10	100	-	-	-	-	-	-	-	-	Manufacture of rubber and plastics products			
26	การผลิตผลิตภัณฑ์จากแร่โลหะ	382	100	100	382	100	-	-	-	-	-	-	-	-	Manufacture of other non-metallic mineral products			
27	การผลิต โลหะขั้นมูลฐาน	3	100	100	3	100	-	-	-	-	-	-	-	-	Manufacture of basic metals			
28	การผลิตผลิตภัณฑ์ที่ทำจากโลหะประติมันต์ ยกเว้นเครื่องจักรและอุปกรณ์	504	100	100	504	100	-	-	-	-	-	-	-	-	Manufacture of fabricated metal products, except machinery and equipment			
29	การผลิตเครื่องจักรและอุปกรณ์ ซึ่งมีได้จัดประเภทไว้ในที่อื่น	296	100	100	296	100	-	-	-	-	-	-	-	-	Manufacture of machinery and equipment n.e.c.			
31	การผลิตเครื่องจักรและอุปกรณ์ไฟฟ้า ซึ่งมีได้จัดประเภทไว้ในที่อื่น	2	100	50	1	50	1	50	1	50	100	100	1	100	Manufacture of electrical machinery and apparatus n.e.c.			
32	การผลิตอุปกรณ์และเครื่องอุปกรณวิทยุ โทรทัศน์ และการสื่อสาร	5	100	60	3	60	2	40	2	40	100	100	2	100	Manufacture of radio, television and communication equipment and apparatus			
33	การผลิตอุปกรณ์ที่ใช้ในทางการแพทย์ การวัดความถี่ และอุปกรณ์ที่ใช้ในทางวิทยาศาสตร์ นาฬิกา	1	100	100	1	100	-	-	-	-	-	-	-	-	Manufacture of medical, precision and optical instruments, watches and clocks			
34	การผลิตยานยนต์ รถพ่วงและรถถังรถพ่วง	1	100	100	1	100	-	-	-	-	-	-	-	-	Manufacture of motor vehicles, trailers and semi-trailers			
35	การผลิตเครื่องอุปกรณการขนส่งอื่นๆ	3	100	100	3	100	-	-	-	-	-	-	-	-	Manufacture of other transport equipment			
36	การผลิตเฟอร์นิเจอร์ รวมทั้งการผลิตซึ่งมิได้จัดประเภทไว้ในที่อื่น	790	100	99.87	789	99.87	1	0.13	1	0.13	100	100	1	100	Manufacture of furniture; manufacturing n.e.c.			

ที่มา : สำนักงานอุตสาหกรรม พ.ศ.2550 จังหวัด ร้อยเอ็ด สำนักงานสถิติแห่งชาติ กระทรวงเทคโนโลยีสารสนเทศและการสื่อสาร

Source : The 2007 Industrial Census, Roi Et Province, National Statistical Office, Ministry of Information and Communication Technology

ตาราง 8 จำนวนและร้อยละของสถานประกอบการอุตสาหกรรมผลิต จำนวนตามการส่งเสริมการลงทุน จากสำนักงานคณะกรรมการส่งเสริมการลงทุน และหมวดอุตสาหกรรม
TABLE 8 NUMBER AND PERCENTAGE OF MANUFACTURING ESTABLISHMENTS BY INVESTMENT PROMOTION FROM BOARD OF INVESTMENT (BOI) AND DIVISION OF INDUSTRY

รหัส Code	หมวดอุตสาหกรรม	จำนวนสถานประกอบการ		การส่งเสริมการลงทุนจากสำนักงานคณะกรรมการส่งเสริมการลงทุน		Investment promotion from board of investment (BOI)		Division of industry		
		Number of establishments		Number		ไม่มี(No)			มี(Yes)	
		จำนวน	ร้อยละ	จำนวน	ร้อยละ	จำนวน	ร้อยละ		จำนวน	ร้อยละ
		Number	%	Number	%	Number	%	Number	%	
	รวม	16,347	100	16,341	99.96	6	0.04	Total		
15	การผลิตภัตตาคารอาหารและเครื่องดื่ม	5,306	100	5,305	99.98	1	0.02	Manufacture of food products and beverages		
16	การผลิตผลิตภัณฑ์ยาสูบ	1	100	1	100	-	-	Manufacture of tobacco products		
17	การผลิตสิ่งทอ	3,374	100	3,373	99.97	1	0.03	Manufacture of textiles		
18	การผลิตเครื่องแต่งกาย รวมทั้งการตกแต่งและย้อมสีขนสัตว์	3,375	100	3,372	99.91	3	0.09	Manufacture of wearing apparel; dressing and dyeing of fur		
19	การฟอกและตกแต่งหนังฟอก รวมทั้งการผลิตกระเป๋าเดินทาง กระเป๋า ล้อ อานม้า เครื่องเขียนฉาก และรองเท้า	95	100	95	100	-	-	Tanning and dressing of leather; manufacture of luggage, handbags, saddlery, harness and footwear		
20	การผลิตไม้และผลิตภัณฑ์จากไม้และไม้ก๊อก ยกเว้น เฟอร์นิเจอร์ รวมทั้งการผลิตสิ่งของที่ทำจากฟางและวัสดุจากสานอื่นๆ	1,997	100	1,997	100	-	-	Manufacture of wood and of products of wood and cork, except furniture; handbags, saddlery, harness and footwear		
21	การผลิตกระดาษและผลิตภัณฑ์กระดาษ	26	100	26	100	-	-	Manufacture of paper and paper products		
22	การพิมพ์โฆษณา การพิมพ์ และการทำสำเนาอื่นที่ก	34	100	34	100	-	-	Publishing, printing and reproduction of recorded media		
24	การผลิตเคมีภัณฑ์และผลิตภัณฑ์เคมี	142	100	142	100	-	-	Manufacture of chemicals and chemical products		
25	การผลิตผลิตภัณฑ์ยางและพลาสติก	10	100	10	100	-	-	Manufacture of rubber and plastics products		
26	การผลิตผลิตภัณฑ์จากแร่โอโลหะ	382	100	382	100	-	-	Manufacture of other non-metallic mineral products		
27	การผลิตโลหะขั้นมูลฐาน	3	100	3	100	-	-	Manufacture of basic metals		
28	การผลิตผลิตภัณฑ์ที่ทำจากโลหะประติษฐ์ ยกเว้นเครื่องจักรและอุปกรณ์	504	100	504	100	-	-	Manufacture of fabricated metal products, except machinery and equipment		
29	การผลิตเครื่องจักรและอุปกรณ์ ซึ่งมีได้จัดประเภทไว้ในที่อื่น	296	100	296	100	-	-	Manufacture of machinery and equipment n.e.c.		
31	การผลิตเครื่องจักรและเครื่องอุปกรณไฟฟ้า ซึ่งมีได้จัดประเภทไว้ในที่อื่น	2	100	2	100	-	-	Manufacture of electrical machinery and apparatus n.e.c.		
32	การผลิตอุปกรณ์และเครื่องอุปกรณวิทยุ โทรทัศน์ และการสื่อสาร	5	100	4	80	1	20	Manufacture of radio, television and communication equipment and apparatus		
33	การผลิตอุปกรณ์ที่ใช้ในทางการแพทย์ การวัดความถี่ขง และอุปกรณ์ที่ใช้ในทางทัศนศาสตร์ ทัศนิก	1	100	1	100	-	-	Manufacture of medical, precision and optical instruments, handbags, saddlery, harness and footwear		
34	การผลิตยานยนต์ รถพ่วงและรถอู่พ่วง	1	100	1	100	-	-	Manufacture of motor vehicles, trailers and semi-trailers		
35	การผลิตเครื่องอุปกรณการขนส่งอื่นๆ	3	100	3	100	-	-	Manufacture of other transport equipment		
36	การผลิตเฟอร์นิเจอร์ รวมทั้งการผลิตซึ่งมิได้จัดประเภทไว้ในที่อื่น	790	100	790	100	-	-	Manufacture of furniture; manufacturing n.e.c.		

ที่มา : สำมะโนอุตสาหกรรม พ.ศ.2550 จังหวัด ร้อยเอ็ด สำนักงานสถิติแห่งชาติ กระทรวงเทคโนโลยีสารสนเทศและการสื่อสาร

Source : The 2007 Industrial Census, Roi Et Province, National Statistical Office, Ministry of Information and Communication Technology

ตาราง 9 มูลค่าการส่งออก จำนวนและร้อยละของสถานประกอบการอุตสาหกรรมผลิต จำนวนตามร้อยละของการส่งออกผลิตภัณฑ์ไปจำหน่ายต่างประเทศ และหมวดอุตสาหกรรม
TABLE 9 VALUE OF EXPORT, NUMBER AND PERCENTAGE OF MANUFACTURING ESTABLISHMENTS BY PERCENTAGE OF EXPORT AND DIVISION OF INDUSTRY

รหัส Code	หมวดอุตสาหกรรม	จำนวนสถานประกอบการ		ร้อยละการส่งออก										มูลค่าการส่งออก		Division of industry			
		ไม่มีการส่งออก		การส่งออก										Value of export					
		จำนวน	ร้อยละ	< 10	10-19	20-29	30-39	40-49	50-59	60-69	70-79	80-89	90-99	รวม	จำนวน		ร้อยละ		
		Number	%	Number	%	Number	%	Number	%	Number	%	Number	%	Number	%	Number	%	Total	
	รวม	16,347	100	16,340	99.96	7	0.04	1	14.29	1	14.29	1	14.29	1	14.29	4	57.14	1,784,024,963	Total
15	การผลิตภัตตาคารอาหารและเครื่องดื่ม	5,306	100	5,305	99.98	1	0.02	-	-	-	-	1	100	-	-	-	-	724,400,000	Manufacture of food products and beverages
16	การผลิตภัตตาคารเชิ่ขลุ่ย	1	100	1	100	-	-	-	-	-	-	-	-	-	-	-	-	-	Manufacture of tobacco products
17	การผลิตสิ่งทอ	3,374	100	3,373	99.97	1	0.03	-	-	1	100	-	-	-	-	-	-	13,052,945	Manufacture of textiles
18	การผลิตเครื่องแต่งกาย รวมทั้ง การตกแต่งและซ่อมสินค้า	3,375	100	3,372	99.91	3	0.09	1	33.33	-	-	-	-	-	-	2	66.67	1,040,169,379	Manufacture of wearing apparel; dressing and dyeing of fur
19	การฟอกและตกแต่งหนังฟอก รวมทั้งการผลิตกระเป๋าเดินทาง กระเป๋าถือ อานม้า เครื่องเข็มกลัด และรองเท้า	95	100	95	100	-	-	-	-	-	-	-	-	-	-	-	-	-	Tanning and dressing of leather; manufacture of luggage, handbags, saddlery, harness and footwear
20	การผลิตไม้และผลิตภัณฑ์จากไม้ และไม้ก๊อก ทาวน์ เฟอร์นิเจอร์ รวมทั้งการผลิตสิ่งของที่ทำจากฟาง และวัสดุจากสัตว์อื่น ๆ	1,997	100	1,997	100	-	-	-	-	-	-	-	-	-	-	-	-	-	Manufacture of wood and of products of wood and cork, except furniture; manufacture of articles of straw and plaiting materials
21	การผลิตกระดาษและผลิตภัณฑ์กระดาษ	26	100	26	100	-	-	-	-	-	-	-	-	-	-	-	-	-	Manufacture of paper and paper products
22	การพิมพ์โฆษณา การพิมพ์ และการทำสำเนาสื่อบันทึก	34	100	34	100	-	-	-	-	-	-	-	-	-	-	-	-	-	Publishing, printing and reproduction of recorded media
24	การผลิตเคมีภัณฑ์และผลิตภัณฑ์เคมี	142	100	142	100	-	-	-	-	-	-	-	-	-	-	-	-	-	Manufacture of chemicals and chemical products
25	การผลิตพลาสติกแข็งและพลาสติก	10	100	10	100	-	-	-	-	-	-	-	-	-	-	-	-	-	Manufacture of rubber and plastics products
26	การผลิตภัตตาคารจากแร่โลหะ	382	100	382	100	-	-	-	-	-	-	-	-	-	-	-	-	-	Manufacture of other non-metallic mineral products
27	การผลิตโลหะขั้นมูลฐาน	3	100	3	100	-	-	-	-	-	-	-	-	-	-	-	-	-	Manufacture of basic metals

ที่มา : สำมะโนอุตสาหกรรม พ.ศ.2550 จังหวัด ร้อยเอ็ด

Source : The 2007 Industrial Census, Roi Et Province, National Statistical Office, Ministry of Information and Communication Technology

ตาราง 10 จำนวนและร้อยละของสถานประกอบการผลิต จำนวนตามประเทศที่มีการส่งผลิตไปจำหน่าย และหมวดอุตสาหกรรม

TABLE 10 NUMBER AND PERCENTAGE OF MANUFACTURING ESTABLISHMENTS BY EXPORTED COUNTRY OF PRODUCT AND DIVISION OF INDUSTRY

รหัส Code	หมวดอุตสาหกรรม	จำนวนสถานประกอบการ		ไม่มีการส่งออก		มีการส่งออก		ประเทศที่ส่งออก				Division of Industry				
		Number of establishments		No export		Export		ญี่ปุ่น		สหรัฐอเมริกา			ประเทศอื่น ๆ			
		จำนวน	ร้อยละ	จำนวน	ร้อยละ	จำนวน	ร้อยละ	จำนวน	ร้อยละ	จำนวน	ร้อยละ		จำนวน	ร้อยละ		
		Number	%	Number	%	Number	%	Number	%	Number	%	Number	%	Number	%	
	รวม	16,347	100	16,340	99.96	7	0.04	3	42.86	1	14.29	2	28.57	1	14.29	Total
15	การผลิตภัตตาคารอาหารและเครื่องดื่ม	5,306	100	5,305	99.98	1	0.02	-	-	1	100	-	-	-	-	Manufacture of food products and beverages
16	การผลิตผลิตภัณฑ์ยาสูบ	1	100	1	100	-	-	-	-	-	-	-	-	-	-	Manufacture of tobacco products
17	การผลิตสิ่งทอ	3,374	100	3,373	99.97	1	0.03	-	-	-	-	-	-	1	100	Manufacture of textiles
18	การผลิตเครื่องแต่งกาย รวมทั้งการตกแต่งเสื้อผ้า	3,375	100	3,372	99.91	3	0.09	1	33.33	-	-	2	66.67	-	-	Manufacture of wearing apparel; dressing and dyeing of fur
19	การผลิตเครื่องหนังรองเท้า รวมทั้งการผลิตกระเป๋าเดินทาง กระเป๋าถือ	95	100	95	100	-	-	-	-	-	-	-	-	-	-	Tanning and dressing of leather; manufacture of luggage, handbags, saddlery, harness and footwear
20	การผลิตไม้และผลิตภัณฑ์จากไม้ และไม้ก๊อก กว๊าน เฟอร์นิเจอร์ รวมทั้งการผลิตสิ่งของที่ทำจากฟาง และวัสดุพลาสติกอื่น ๆ	1,997	100	1,997	100	-	-	-	-	-	-	-	-	-	-	Manufacture of wood and of products of wood and cork, except furniture; manufacture of articles of straw and plaiting materials
21	การผลิตกระดาษและผลิตภัณฑ์กระดาษ	26	100	26	100	-	-	-	-	-	-	-	-	-	-	Manufacture of paper and paper products
22	การพิมพ์โฆษณา การพิมพ์ และการทำสำเนาฉบับที่	34	100	34	100	-	-	-	-	-	-	-	-	-	-	Publishing, printing and reproduction of recorded media
24	การผลิตเคมีภัณฑ์และผลิตภัณฑ์เคมี	142	100	142	100	-	-	-	-	-	-	-	-	-	-	Manufacture of chemicals and chemical products
25	การผลิตผลิตภัณฑ์ยางและพลาสติก	10	100	10	100	-	-	-	-	-	-	-	-	-	-	Manufacture of rubber and plastics products
26	การผลิตผลิตภัณฑ์จากแร่โลหะ	382	100	382	100	-	-	-	-	-	-	-	-	-	-	Manufacture of other non-metallic mineral products
27	การผลิตโลหะขั้นมูลฐาน	3	100	3	100	-	-	-	-	-	-	-	-	-	-	Manufacture of basic metals
28	การผลิตผลิตภัณฑ์ทำจากโลหะ	504	100	504	100	-	-	-	-	-	-	-	-	-	-	Manufacture of fabricated metal products, except machinery and equipment

ที่มา : สำมะโนอุตสาหกรรม พ.ศ.2550 จังหวัด ร้อยเอ็ด

Source : The 2007 Industrial Census, Roi Et Province, National Statistical Office, Ministry of Information and Communication Technology

ตาราง 10 จำนวนและร้อยละของสถานประกอบการอุตสาหกรรมผลิต จำแนกตามประเทศที่มีการส่งผลิตไปจำหน่าย และหมวดอุตสาหกรรม (ต่อ)

TABLE 10 NUMBER AND PERCENTAGE OF MANUFACTURING ESTABLISHMENTS BY EXPORTED COUNTRY OF PRODUCT AND DIVISION OF INDUSTRY(Cont'd)

รหัส Code	หมวดอุตสาหกรรม	จำนวนสถานประกอบการ		ไม่มีการส่งออก		มีการส่งออก		ประเทศที่ส่งออก				Division of Industry		
		Number of establishments		No export		Export		ญี่ปุ่น		สหรัฐอเมริกา			ประเทศอื่น ๆ	
		จำนวน	ร้อยละ	จำนวน	ร้อยละ	จำนวน	ร้อยละ	จำนวน	ร้อยละ	จำนวน	ร้อยละ		จำนวน	ร้อยละ
29	การผลิตเครื่องจักรและอุปกรณ์ ซึ่งมีได้ดประเภทไว้ในที่อื่น	296	100	296	100	-	-	-	-	-	-	-	-	Manufacture of machinery and equipment n.e.c.
31	การผลิตเครื่องจักรและเครื่องอุปกรณ์ ไฟฟ้า ซึ่งมีได้ดประเภทไว้ในที่อื่น	2	100	2	100	-	-	-	-	-	-	-	-	Manufacture of electrical machinery and apparatus n.e.c.
32	การผลิตอุปกรณ์และเครื่องอุปกรณ์ วิทยุ โทรทัศน์ และการสื่อสาร	5	100	4	80	1	20	1	100	-	-	-	-	Manufacture of radio, television and communication equipment and apparatus
33	การผลิตอุปกรณ์ที่ใช้ในทางการแพทย์ การวัดความถี่ และอุปกรณ์ ที่ใช้ในทางทัศนศาสตร์ นาฬิกา	1	100	1	100	-	-	-	-	-	-	-	-	Manufacture of medical, precision and optical instruments, watches and clocks
34	การผลิตยานยนต์ รถพ่วงและรถกึ่งรถพ่วง	1	100	1	100	-	-	-	-	-	-	-	-	Manufacture of motor vehicles, trailers and semi-trailers
35	การผลิตเครื่องอุปกรณ์การขนส่งอื่นๆ	3	100	3	100	-	-	-	-	-	-	-	-	Manufacture of other transport equipment
36	การผลิตเฟอร์นิเจอร์ รวมทั้งการผลิต ซึ่งมีได้ดประเภทไว้ในที่อื่น	790	100	789	99.87	1	0.13	1	100	-	-	-	-	Manufacture of furniture; manufacturing n.e.c.

ที่มา : สำมะโนอุตสาหกรรม พ.ศ.2550 จังหวัด ร้อยเอ็ด สำนักงานสถิติแห่งชาติ กระทรวงเทคโนโลยีสารสนเทศและการสื่อสาร

Source : The 2007 Industrial Census, Roi Et Province, National Statistical Office, Ministry of Information and Communication Technology

ตาราง 11 มูลค่าการใช้วัตถุดิบหรือวัสดุประกอบการผลิตที่มาจากต่างประเทศ จำนวนและร้อยละของสถานประกอบการอุตสาหกรรมผลิต จำนวนตามการใช้วัตถุดิบฯ และหมวดอุตสาหกรรม

TABLE 11 VALUE OF IMPORTED MATERIALS AND COMPONENTS, NUMBER AND PERCENTAGE OF MANUFACTURING ESTABLISHMENTS BY USE OF IMPORTED MATERIALS AND COMPONENTS AND DIVISION OF INDUSTRY

รหัส Code	หมวดอุตสาหกรรม	จำนวนสถานประกอบการ						ร้อยละของวัตถุดิบหรือวัสดุประกอบที่มาจากต่างประเทศ						มูลค่าการใช้ วัตถุดิบฯ			Division of industry		
		ใช้		ไม่มีการใช้		รวม		'50-59		'70-79		'80-89		Value of imported materials and components					
		จำนวน	ร้อยละ	จำนวน	ร้อยละ	จำนวน	ร้อยละ	จำนวน	ร้อยละ	จำนวน	ร้อยละ	จำนวน	ร้อยละ	จำนวน	ร้อยละ	จำนวน		ร้อยละ	จำนวน
		16,347	100	16,343	99.98	4	0.02	1	25	1	25	1	25	1	25	1	25	109,250,667	Total
15	การผลิตเครื่องดื่มอาหารและเครื่องดื่ม	5,306	100	5,305	99.98	1	0.02	-	-	1	100	-	-	-	-	-	-	1,476,037	Manufacture of food products and beverages
16	การผลิตผลิตภัณฑ์ยาสูบ	1	100	1	100	-	-	-	-	-	-	-	-	-	-	-	-	-	Manufacture of tobacco products
17	การผลิตสิ่งทอ	3,374	100	3,374	100	-	-	-	-	-	-	-	-	-	-	-	-	-	Manufacture of textiles
18	การผลิตเครื่องแต่งกาย รวมทั้งการตกแต่งและซ่อมสิ่งนสัตว์	3,375	100	3,373	99.94	2	0.06	1	50	-	-	1	50	-	-	-	-	107,033,680	Manufacture of wearing apparel; dressing and dyeing of fur
19	การฟอกและตกแต่งหนังฟอก รวมทั้งการผลิตกระเป๋าเดินทางกระเป๋าถือ อนามัย เครื่องเขียน และรองเท้า	95	100	95	100	-	-	-	-	-	-	-	-	-	-	-	-	-	Tanning and dressing of leather; manufacture of luggage, handbags, saddlery, harness and footwear
20	การผลิตไม้และผลิตภัณฑ์จากไม้และไม้กึ่งกึ่ง ไม้เฟอร์นิเจอร์ รวมทั้งการผลิตสิ่งของที่ทำจากฟางและวัสดุจากสานอื่นๆ	1,997	100	1,997	100	-	-	-	-	-	-	-	-	-	-	-	-	-	Manufacture of wood and of products of wood and cork, except furniture; manufacture of articles of straw and plaiting materials
21	การผลิตกระดาษและผลิตภัณฑ์กระดาษ	26	100	26	100	-	-	-	-	-	-	-	-	-	-	-	-	-	Manufacture of paper and paper products
22	การพิมพ์โฆษณา การพิมพ์และการทำสำเนาฉบับที่	34	100	34	100	-	-	-	-	-	-	-	-	-	-	-	-	-	Publishing, printing and reproduction of recorded media
24	การผลิตเคมีภัณฑ์และผลิตภัณฑ์เคมี	142	100	142	100	-	-	-	-	-	-	-	-	-	-	-	-	-	Manufacture of chemicals and chemical products
25	การผลิตผลิตภัณฑ์ยางและพลาสติก	10	100	10	100	-	-	-	-	-	-	-	-	-	-	-	-	-	Manufacture of rubber and plastics products
26	การผลิตผลิตภัณฑ์จากแร่โลหะ	382	100	382	100	-	-	-	-	-	-	-	-	-	-	-	-	-	Manufacture of other non-metallic mineral products
27	การผลิตโลหะขั้นมูลฐาน	3	100	3	100	-	-	-	-	-	-	-	-	-	-	-	-	-	Manufacture of basic metals
28	การผลิตผลิตภัณฑ์ที่ทำจากโลหะ	504	100	504	100	-	-	-	-	-	-	-	-	-	-	-	-	-	Manufacture of fabricated metal products, except machinery and equipment
29	การผลิตเครื่องจักรและอุปกรณ์ ซึ่งมีได้จัดประเภทไว้ในที่อื่น	296	100	296	100	-	-	-	-	-	-	-	-	-	-	-	-	-	Manufacture of machinery and equipment n.e.c.
31	การผลิตเครื่องจักรและอุปกรณ์ไฟฟ้า ซึ่งมีได้จัดประเภทไว้ในที่อื่น	2	100	2	100	-	-	-	-	-	-	-	-	-	-	-	-	-	Manufacture of electrical machinery and apparatus n.e.c.

ที่มา : สำมะโนอุตสาหกรรม พ.ศ.2550 จังหวัด ร้อยเอ็ด สำนักงานสถิติแห่งชาติ กระทรวงเทคโนโลยีสารสนเทศและการสื่อสาร

Source : The 2007 Industrial Census, Roi Et Province, National Statistical Office, Ministry of Information and Communication Technology

ตาราง 11 มูลค่าการใช้วัตถุดิบหรือวัสดุประกอบการผลิตที่มาจากต่างประเทศ จำนวนและร้อยละของสถานประกอบการผลิต จำนวนตามการใช้วัตถุดิบฯ และหมวดอุตสาหกรรม (ต่อ)

TABLE 11 VALUE OF IMPORTED MATERIALS AND COMPONENTS, NUMBER AND PERCENTAGE OF MANUFACTURING ESTABLISHMENTS BY USE OF IMPORTED MATERIALS AND COMPONENTS AND DIVISION OF INDUSTRY (Cont'd)

รหัส Code	หมวดอุตสาหกรรม	จำนวนสถานประกอบการ		ไม่มีการใช้		ร้อยละของวัตถุดิบหรือวัสดุประกอบที่มาจากต่างประเทศ						มูลค่าการใช้		Division of industry		
		Number of establishments		No use		'20-29		'50-59		'70-79		'80-89			Value of imported materials and components	
		จำนวน	ร้อยละ	จำนวน	ร้อยละ	จำนวน	ร้อยละ	จำนวน	ร้อยละ	จำนวน	ร้อยละ	จำนวน	ร้อยละ			
		จำนวน	ร้อยละ	จำนวน	ร้อยละ	จำนวน	ร้อยละ	จำนวน	ร้อยละ	จำนวน	ร้อยละ	จำนวน	ร้อยละ			
		Number	%	Number	%	Number	%	Number	%	Number	%	Number	%			
				รวม	Total											
32	การผลิตอุปกรณ์และเครื่องอุปกรณ์วิทยุ โทรทัศน์ และการสื่อสาร	5	100	5	100	-	-	-	-	-	-	-	-	-	-	Manufacture of radio, television and communication equipment and apparatus
33	การผลิตอุปกรณ์ที่ใช้ในทางการแพทย์ การคิดงานที่เชิง และอุปกรณ์ที่ใช้ในทางทันตศาสตร์ นาฬิกา	1	100	1	100	-	-	-	-	-	-	-	-	-	-	Manufacture of medical, precision and optical instruments, watches and clocks
34	การผลิตยานยนต์ รถพ่วงและรถถังรถพ่วง	1	100	1	100	-	-	-	-	-	-	-	-	-	-	Manufacture of motor vehicles, trailers and semi-trailers
35	การผลิตเครื่องอุปกรณ์การขนส่งอื่นๆ	3	100	3	100	-	-	-	-	-	-	-	-	-	-	Manufacture of other transport equipment
36	การผลิตเฟอร์นิเจอร์ รวมทั้งการผลิตซึ่งมีได้ทั้งประเภทไว้ในที่อื่น	790	100	789	99.87	1	0.13	-	-	-	-	1	100	740,950	-	Manufacture of furniture; manufacturing n.e.c.

ที่มา : สำมะโนอุตสาหกรรม พ.ศ.2550 จังหวัด ร้อยเอ็ด สำนักงานสถิติแห่งชาติ กระทรวงเทคโนโลยีสารสนเทศและการสื่อสาร

Source : The 2007 Industrial Census, Roi Et Province, National Statistical Office, Ministry of Information and Communication Technology

ตาราง 12 จำนวนและร้อยละของสถานประกอบการผลิต จำนวนตามอัตราการใช้กำลังการผลิตต่อปี 2549 และหมวดอุตสาหกรรม

TABLE 12 NUMBER AND PERCENTAGE OF MANUFACTURING ESTABLISHMENTS BY PERCENTAGE OF CAPACITY UTILIZATION IN 2006 AND DIVISION OF INDUSTRY

รหัส Code	หมวดอุตสาหกรรม Number of establishments	อัตราการใช้กำลังการผลิตต่อปี 2549 Percentage of capacity utilization in 2006												เฉลี่ยต่อสถาน ประกอบการ Average per establishment	Division of industry											
		< 10	10-19	20-29	30-39	40-49	50-59	60-69	70-79	80-89	90-99	≥ 100	Total													
	จำนวน Number	ร้อยละ %	จำนวน Number	ร้อยละ %	จำนวน Number	ร้อยละ %	จำนวน Number	ร้อยละ %	จำนวน Number	ร้อยละ %	จำนวน Number	ร้อยละ %	จำนวน Number	ร้อยละ %	จำนวน Number	ร้อยละ %										
15	รวม 5,306	100	2	0.01	4	0.02	187	1.15	115	0.71	700	4.28	1,760	10.76	2,027	12.4	1,704	10.43	3,051	18.66	1,972	12.06	4,824	29.51	78.01	Manufacture of food products and beverages
16	การผลิตผลิตภัณฑ์อาหารและเครื่องดื่ม 1	100	-	-	-	-	-	-	-	-	-	-	-	-	-	-	-	-	-	-	-	-	-	-	90	Manufacture of tobacco products
17	การผลิตผลิตภัณฑ์ยาสูบ 3,374	100	-	-	-	39	1.17	24	0.72	141	4.18	756	22.39	396	11.73	233	6.92	456	13.53	214	6.34	1,114	33.02	75.06	Manufacture of textiles	
18	การผลิตเครื่องแต่งกาย 3,375	100	-	-	-	90	2.67	1	0.03	147	4.35	330	9.79	330	9.79	438	12.97	568	16.84	487	14.42	983	29.14	78.1	Manufacture of wearing apparel, dressing and dyeing of fur	
19	การฟอกและตกแต่งหนังฟอก รวมทั้งการผลิตกระดาษเป็นดินทาง กระดาษแข็ง และกระดาษรีไซเคิล 95	100	-	-	-	3	3.09	3	3.09	4	3.68	4	4.14	19	20.17	15	15.7	8	8.82	7	6.88	33	34.42	76.41	Tanning and dressing of leather; manufacture of luggage, handbags, saddlery, harness and footwear	
20	การผลิตไม้และผลิตภัณฑ์จากไม้ และไม้ฉาก ยกเว้น เฟอร์นิเจอร์ รวมทั้งการผลิตสิ่งของที่ทำจากฟาง และวัสดุจากสานอื่นๆ 1,997	100	2	0.1	2	0.15	3	0.31	6	0.31	5	0.25	160	8.03	234	11.73	239	11.99	313	15.66	347	17.36	685	34.32	82.53	Manufacture of wood and of products of wood and cork, except furniture; manufacture of articles of straw and plaiting materials
21	การผลิตกระดาษและผลิตภัณฑ์กระดาษ 26	100	-	-	-	-	-	-	-	-	-	-	5	20.88	-	-	13	50.55	5	20.88	1	3.85	1	3.85	69.84	Manufacture of paper and paper products
22	การพิมพ์โฆษณา การพิมพ์ และกระดาษสำหรับพิมพ์ 34	100	-	-	-	-	-	2	5.88	2	4.41	-	-	8	23.53	1	2.94	3	7.35	6	16.67	13	39.22	79.8	Publishing, printing and reproduction of recorded media	
24	การผลิตเคมีภัณฑ์และผลิตภัณฑ์เคมี 142	100	-	-	-	6	3.87	8	5.58	11	7.7	16	11.05	6	3.99	15	10.53	39	27.57	9	6.46	33	23.26	72.46	Manufacture of chemicals and chemical products	
25	การผลิตผลิตภัณฑ์ยางและพลาสติก 10	100	-	-	-	-	-	-	-	-	-	-	-	-	-	-	-	-	1	10	-	-	9	90	98	Manufacture of rubber and plastics products
26	การผลิตผลิตภัณฑ์จากแร่โลหะ 382	100	-	-	-	-	-	11	2.98	-	-	28	7.37	14	3.63	28	7.31	49	12.71	104	27.26	148	38.73	85.49	Manufacture of other non-metallic mineral products	
27	การผลิตโลหะขั้นพื้นฐาน 3	100	-	-	-	-	-	-	-	-	-	-	1	33.33	-	-	1	33.33	-	-	-	-	1	33.33	73.33	Manufacture of basic metals
28	การผลิตผลิตภัณฑ์ที่ทำจากโลหะ ประดิษฐ์ ยกเว้นเครื่องจักรและอุปกรณ์ 504	100	-	-	-	16	3.26	31	6.13	52	10.29	4	0.79	50	9.98	43	8.57	95	18.75	59	11.61	154	30.61	75.24	Manufacture of fabricated metal products, except machinery and equipment	
29	การผลิตเครื่องจักรและอุปกรณ์ ซึ่งไม่ได้ใช้ประเภทไว้ในที่อื่น 296	100	-	-	-	1	0.34	18	6.24	3	0.84	21	7.25	23	7.77	12	4.04	74	25.14	18	6.1	125	42.27	81.3	Manufacture of machinery and equipment n.e.c.	
31	การผลิตเครื่องจักรและอุปกรณ์ ไฟฟ้า ซึ่งมิได้ใช้ประเภทไว้ในที่อื่น 2	100	-	-	-	-	-	-	-	-	-	-	-	1	50	-	-	-	-	-	1	50	-	-	77.5	Manufacture of electrical machinery and apparatus n.e.c.
32	การผลิตอุปกรณ์และเครื่องจักร วิทยุ โทรทัศน์ และการสื่อสาร 5	100	-	-	-	-	-	-	-	-	-	-	-	-	-	-	-	-	2	40	1	20	2	40	91	Manufacture of radio, television and communication equipment and apparatus

ที่มา : สำนักสถิติแห่งชาติ กระทรวงเทคโนโลยีสารสนเทศและการสื่อสาร

Source : The 2007 Industrial Census, Roi Et Province, National Statistical Office, Ministry of Information and Communication Technology

ภาค 2 ข้อมู๑การดำเนิ๑การข๑งสถานประภ๑บการ

ตอนที่ 1 ข้อมูลการดำเนินกิจการของสถานประกอบการ
จำแนกตามขนาดของสถานประกอบการ

สารบัญตารางสถิติ

- ตอนที่ 1 ข้อมูลการดำเนินงานกิจการจำแนกตามขนาดของสถานประกอบการ
- ตาราง 1 สถิติมูลฐานอุตสาหกรรมการผลิตในปี 2549 จำแนกตามขนาดของสถานประกอบการ
- ตาราง 2 มูลค่าผลผลิตของสถานประกอบการอุตสาหกรรมการผลิตในปี 2549 จำแนกตามขนาดของสถานประกอบการ
- ตาราง 3 ค่าใช้จ่ายขั้นกลางของสถานประกอบการอุตสาหกรรมการผลิตในปี 2549 จำแนกตามขนาดของสถานประกอบการ
- ตาราง 4 คนทำงานในสถานประกอบการอุตสาหกรรมการผลิตในปี 2549 จำแนกตามสถานภาพการทำงาน เพศ และขนาดของสถานประกอบการ
- ตาราง 5 จำนวนสถานประกอบการอุตสาหกรรมการผลิต จำแนกตามจำนวนวันทำงานต่อสัปดาห์ จำนวนชั่วโมงทำงานเฉลี่ยต่อวันของลูกจ้าง และขนาดของสถานประกอบการ
- ตาราง 6 ค่าตอบแทนแรงงานในปี 2549 จำแนกตามขนาดของสถานประกอบการ
- ตาราง 7 มูลค่าวัตถุดิบและวัสดุประกอบฯ และสินค้าคงเหลือต้นปีและปลายปี 2549 จำแนกตามขนาดของสถานประกอบการ
- ตาราง 8 ส่วนเปลี่ยนแปลงของมูลค่าวัตถุดิบและวัสดุประกอบฯ และสินค้าคงเหลือในปี 2549 จำแนกตามขนาดของสถานประกอบการ
- ตาราง 9 ค่าใช้จ่ายทั้งสิ้นและค่าภาษีมูลค่าเพิ่มสุทธิของสถานประกอบการอุตสาหกรรมการผลิตในปี 2549 จำแนกตามขนาดของสถานประกอบการ
- ตาราง 10 รายรับทั้งสิ้นของสถานประกอบการอุตสาหกรรมการผลิตในปี 2549 จำแนกตามขนาดของสถานประกอบการ
- ตาราง 11 มูลค่าตามบัญชีของสินทรัพย์ถาวรในปี 2549 จำแนกตามขนาดของสถานประกอบการ
- ตาราง 12 มูลค่าสินทรัพย์ถาวรที่เปลี่ยนแปลงระหว่าง มกราคม - ธันวาคม 2549 จำแนกตามขนาดของสถานประกอบการ

ตาราง 1 สถิติฐานอุตสาหกรรมการผลิตในปี 2549 จำแนกตามขนาดของสถานประกอบการ

TABLE 1 SUMMARY OF BASIC STATISTICS FOR MANUFACTURING ESTABLISHMENTS IN 2006 BY SIZE OF ESTABLISHMENT

(พันบาท In Thousand Baht)

ขนาดของสถานประกอบการ	จำนวน Number of establishments	จำนวน คนทำงาน Number of persons engaged	ลูกจ้าง Employees		มูลค่าผลิต Value of gross output	ค่าใช้จ่าย ขั้นกลาง Intermediate consumption	มูลค่าเพิ่ม Value added	Size of establishment
			จำนวน Number	ค่าตอบแทน Remuneration				
รวม	16,347	48,309	26,441	1,194,659.00	8,669,454.40	5,880,794.70	2,788,659.80	Total
1 - 15 คน	15,961	32,537	11,046	283,015.00	2,076,523.90	1,221,893.70	854,630.20	1 - 15 persons
16 - 25 คน	220	4,559	4,341	122,496.40	570,553.40	343,007.90	227,545.50	16 - 25 persons
26 - 30 คน	53	1,501	1,447	48,371.60	244,920.80	154,632.40	90,288.40	26 - 30 persons
31 - 50 คน	74	2,803	2,736	95,032.30	575,174.80	390,377.40	184,797.30	31 - 50 persons
51 - 200 คน	34	2,635	2,597	141,089.30	3,179,322.30	2,503,235.70	676,086.60	51 - 200 persons
มากกว่า 200 คน	5	4,274	4,274	504,654.60	2,022,959.30	1,267,647.50	755,311.80	More than 200 persons

หมายเหตุ : D หมายถึง ตัวเลขที่ไม่เปิดเผย

Note : D means disclosure prohibited.

ที่มา : สำมะโนอุตสาหกรรม พ.ศ.2550 จังหวัด ร้อยเอ็ด

สำนักงานสถิติแห่งชาติ กระทรวงเทคโนโลยีสารสนเทศและการสื่อสาร

Source : The 2007 Industrial Census, Roi Et Province,

National Statistical Office, Ministry of Information and Communication Technology

ตาราง 2 มูลค่าผลิตของสถานประกอบการอุตสาหกรรมผลิตในปี 2549 จำแนกตามขนาดของสถานประกอบการ

TABLE 2 VALUE OF GROSS OUTPUT OF MANUFACTURING ESTABLISHMENTS IN 2006 BY SIZE OF ESTABLISHMENT

(พันบาท In Thousand Baht)

จำนวนสถานประกอบการ Number of establishments	รวม Total	มูลค่าขายผลผลิต Sales of goods produced	รายรับจาก การขายสินค้า ที่ซื้อมาจำหน่าย ในสภาพเดิม Sales of goods purchased for resale	รายรับจากการ รับจ้างเหมาทำการ ผลิตสินค้า Receipts for contract and commission work		รายรับจากการ ให้บริการบำรุงรักษา ซ่อมแซมและติดตั้ง ให้แก่สถาน ประกอบการอื่น Receipts for repair and installation work etc.		รายรับจากการ ให้เช่าอาคาร ฯลฯ และรายรับอื่น ๆ Receipts for rent on building etc. and other receipts		ส่วนเปลี่ยนแปลง มูลค่าสินค้าคงเหลือ Change in value of stocks of goods	ขนาดของสถานประกอบการ Size of establishment
				รวม Total	รวม Total	รวม Total	รวม Total				
รวม	16,347	8,669,454.40	53,781.90	655,992.40	7,159.10	178,458.10	136,056.60	Total			
1 - 15 คน	15,961	2,076,523.90	29,446.20	470,114.50	7,083.10	142,424.30	30,256.30	1 - 15 persons			
16 - 25 คน	220	570,553.40	23,391.80	13,687.30	76	388	-469.8	16 - 25 persons			
26 - 30 คน	53	244,920.80	598.9	9,691.60	-	175	411.6	26 - 30 persons			
31 - 50 คน	74	575,174.80	45	129,828.40	-	623	5,109.20	31 - 50 persons			
51 - 200 คน	34	3,179,322.30	300	30,770.60	-	34,247.80	99,049.30	51 - 200 persons			
มากกว่า 200 คน	5	2,022,959.30	-	1,900.00	-	600	1,700.00	More than 200 persons			

หมายเหตุ : D หมายถึง ตัวเลขที่ไม่เปิดเผย

Note : D means disclosure prohibited.

ที่มา : สำมะโนอุตสาหกรรม พ.ศ.2550 จังหวัด ร้อยเอ็ด

Source : The 2007 Industrial Census, Roi Et Province,

สำนักงานสถิติแห่งชาติ กระทรวงเทคโนโลยีสารสนเทศและการสื่อสาร

National Statistical Office, Ministry of Information and Communication Technology

ตาราง 3 ค่าใช้จ่ายขั้นกลางของสถานประกอบการอุตสาหกรรมผลิตในปี 2549 จำแนกตามขนาดของสถานประกอบการ

TABLE 3 INTERMEDIATE CONSUMPTION OF MANUFACTURING ESTABLISHMENTS IN 2006 BY SIZE OF ESTABLISHMENT

(พันบาท In Thousand Baht)

จำนวนสถานประกอบการ	จำนวนสถานประกอบการ	ค่าซื้อวัตถุดิบและวัสดุประกอบที่ใช้ในการผลิต	ค่าซื้อเพลิงและค่าไฟฟ้าที่ใช้ในการผลิต	ค่าติดตั้งซ่อมแซมและบำรุงรักษาสินค้าที่จำหน่ายให้ลูกค้า	ค่าติดตั้งซ่อมแซมและบำรุงรักษาเครื่องจักรเครื่องมือ	ค่าซื้อสินค้าในสภาพเดิม	ค่าจ้างเหมาจ่ายให้สถานประกอบการอื่นผลิตสินค้าให้	ส่วนเบี่ยงเบนแปลงมูลค่าวัตถุดิบและวัสดุประกอบต่างๆ	Size of establishment
Number of establishments	Total	Purchase of materials and components used in production	Cost of fuels, cost of electricity used in production	Cost of repair and maintenance sales of goods of purchase	Cost of repair and maintenance of machinery and equipment	Purchase of goods for resale	Cost of contract and commission work	Change in value of stocks of materials and components	
รวม	16,347	4,597,853.30	413,156.90	6,459.80	138,282.80	119,664.80	128,450.60	43,679.00	Total
1 - 15 คน	15,961	753,379.20	104,004.10	647.9	23,794.70	38,947.80	126,234.70	-252.1	1 - 15 persons
16 - 25 คน	220	246,512.00	30,671.30	764.5	6,818.80	22,106.00	1,514.50	-6,689.50	16 - 25 persons
26 - 30 คน	53	145,834.50	2,169.30	189.5	4,829.50	618.2	14.4	133.9	26 - 30 persons
31 - 50 คน	74	287,790.00	20,579.80	0.9	1,457.70	42.7	10	-4,407.60	31 - 50 persons
51 - 200 คน	34	2,347,541.50	80,298.00	4,857.00	16,700.50	100	-	54,564.30	51 - 200 persons
มากกว่า 200 คน	5	816,796.10	175,434.40	-	84,681.60	57,850.00	677	330	More than 200 persons

หมายเหตุ : D หมายถึง ตัวเลขที่ไม่เปิดเผย

Note : D means disclosure prohibited.

ที่มา : สำมะโนอุตสาหกรรม พ.ศ.2550 จังหวัด ร้อยเอ็ด

Source : The 2007 Industrial Census, Roi Et Province,

สำนักงานสถิติแห่งชาติ กระทรวงเทคโนโลยีสารสนเทศและการสื่อสาร

National Statistical Office, Ministry of Information and Communication Technology

ตาราง 4 คนทำงานในสถานประกอบการอุตสาหกรรมการผลิตในปี 2549 จำแนกตามสถานภาพการทำงาน เพศ และขนาดของสถานประกอบการ
 TABLE 4 PERSONS ENGAGED IN MANUFACTURING ESTABLISHMENTS IN 2006 BY WORK STATUS, SEX AND SIZE OF ESTABLISHMENT

ขนาดของ สถานประกอบการ	จำนวน สถาน ประกอบการ	รวม		คนทำงานโดยไม่ได้รับ ค่าจ้าง/เงินเดือน		ลูกจ้างในกรรมวิธี การผลิต		ลูกจ้างที่มีฝีมือ		ลูกจ้างที่ไม่มีฝีมือ		ลูกจ้างอื่นๆ		Size of establishment						
		รวม	Total	ชาย	หญิง	รวม	หญิง	ชาย	หญิง	รวม	ชาย	หญิง	รวม		ชาย	หญิง				
	establishments	Total	Male	Female	Total	Male	Female	Total	Male	Female	Total	Male	Female	Total	Male	Female				
รวม	16,347	48,309	16,591	31,718	21,868	9,151	12,717	26,103	7,284	18,819	12,635	4,902	7,733	13,468	2,382	11,086	338	155	182	Total
1 - 15 คน	15,961	32,537	13,000	19,537	21,491	9,053	12,438	10,998	3,930	7,068	7,048	3,438	3,610	3,950	492	3,458	48	16	31	1 - 15 persons
16 - 25 คน	220	4,559	776	3,783	218	53	165	4,254	667	3,587	873	297	576	3,381	370	3,011	87	56	31	16 - 25 persons
26 - 30 คน	53	1,501	148	1,353	54	8	46	1,445	140	1,305	227	88	139	1,218	52	1,166	2	-	2	26 - 30 persons
31 - 50 คน	74	2,803	614	2,189	67	22	45	2,686	564	2,122	775	275	500	1,911	289	1,622	50	28	22	31 - 50 persons
51 - 200 คน	34	2,635	770	1,865	38	15	23	2,491	727	1,764	1,097	308	789	1,394	419	975	106	28	78	51 - 200 persons
มากกว่า 200 คน	5	4,274	1,283	2,991	-	-	-	4,229	1,256	2,973	2,615	496	2,119	1,614	760	854	45	27	18	More than 200 persons

ที่มา : สำมะโนอุตสาหกรรม พ.ศ.2550 จังหวัด ร้อยเอ็ด

สำนักงานสถิติแห่งชาติ กระทรวงเทคโนโลยีสารสนเทศและการสื่อสาร

Source : The 2007 Industrial Census, Roi Et Province,

National Statistical Office, Ministry of Information and Communication Technology

ตาราง 5 จำนวนสถานประกอบการอุตสาหกรรมผลิต จำนวนตามจำนวนวันทำงานต่อสัปดาห์ จำนวนชั่วโมงทำงานเฉลี่ยต่อวันของลูกจ้าง และขนาดของสถานประกอบการ

TABLE 5 NUMBER OF MANUFACTURING ESTABLISHMENTS BY WORKING DAYS PER WEEK, WORKING HOURS PER DAY OF EMPLOYEES AND SIZE OF ESTABLISHMENT

ขนาดของ สถานประกอบการ	จำนวนสถาน ประกอบการ	ลูกจ้างในกรรมวิธีการผลิต Operatives				ลูกจ้างอื่น ๆ Other employees				Size of establishment					
		จำนวนวันทำงานต่อสัปดาห์ Number of working days per week	จำนวนชั่วโมงทำงานต่อสัปดาห์ Number of working hours per week	จำนวนชั่วโมงทำงานเฉลี่ยต่อวัน Number of working hours per day	จำนวนวันทำงานต่อสัปดาห์ Number of working days per week	จำนวนชั่วโมงทำงานต่อสัปดาห์ Number of working hours per week	จำนวนชั่วโมงทำงานเฉลี่ยต่อวัน Number of working hours per day	จำนวนวันทำงานต่อสัปดาห์ Number of working days per week	จำนวนชั่วโมงทำงานเฉลี่ยต่อวัน Number of working hours per day						
		1 - 5	6	7	1-ก.ค.	'8-10	'11-12	> 12	1 - 5	6	7	1-ก.ค.	'8-10	'11-12	> 12
รวม	16,347	754	1,189	826	1,249	1,486	34	-	4	43	5	6	46	1	-
1 - 15 คน	15,961	723	884	777	1,187	1,169	28	-	1	16	4	3	19	-	-
16 - 25 คน	220	19	174	26	32	184	3	-	3	11	1	3	11	1	-
26 - 30 คน	53	5	37	11	13	39	1	-	-	1	-	-	1	-	-
31 - 50 คน	74	4	64	6	9	64	1	-	-	5	-	-	5	-	-
51 - 200 คน	34	3	25	6	8	26	-	-	-	7	-	-	7	-	-
มากกว่า 200 คน	5	-	5	-	-	4	1	-	-	3	-	-	3	-	-

ที่มา : สำมะโนอุตสาหกรรม พ.ศ.2550 จังหวัด ร้อยเอ็ด

สำนักงานสถิติแห่งชาติ กระทรวงเทคโนโลยีสารสนเทศและการสื่อสาร

Source : The 2007 Industrial Census, Roi Et Province,

National Statistical Office, Ministry of Information and Communication Technology

ตาราง 7 มูลค่าวัตถุดิบและวัสดุประกอบฯ และสินค้าคงเหลือต้นปีและปลายปี 2549 จำนวนตามขนาดของสถานประกอบการ

TABLE 7 VALUE OF STOCKS AT THE BEGINNING AND THE END OF 2006 BY SIZE OF ESTABLISHMENT

(พันบาท In Thousand Baht)

ขนาดของ สถานประกอบการ	จำนวนสถาน ประกอบการ	มูลค่า ณ ต้นปี 2549 At the beginning of 2006					มูลค่า ณ ปลายปี 2549 At the end of 2006						
		รวม	วัตถุดิบและ วัสดุประกอบฯ	สินค้า ระหว่าง ผลิต	สินค้า สำเร็จรูป	สินค้าที่ซื้อมา จำหน่ายใน สภาพเดิม	รวม	วัตถุดิบและ วัสดุประกอบฯ	สินค้า ระหว่าง ผลิต	สินค้า สำเร็จรูป	สินค้าที่ซื้อมา จำหน่ายใน สภาพเดิม		
สถานประกอบการ	Number of establishments	Total	Materials and components	Work in progress	Finished goods	Goods purchased for resale	Total	Materials and components	Work in progress	Finished goods	Goods purchased for resale	Total	Size of establishment
รวม	16,347	427,735.50	178,912.30	28,342.50	220,227.60	253	607,471.10	222,591.30	40,184.40	324,376.10	20,319.20	20,319.20	
1 - 15 คน	15,961	41,136.70	19,689.20	5,426.50	15,921.00	100	71,141.00	19,437.10	8,158.80	23,342.50	20,202.60	20,202.60	1 - 15 persons
16 - 25 คน	220	32,560.40	25,538.60	729.6	6,199.10	93	25,401.10	18,849.10	2,773.50	3,778.40	-	-	16 - 25 persons
26 - 30 คน	53	899.8	295.8	173	408.6	22.5	1,445.30	429.7	244.2	710.8	60.6	60.6	26 - 30 persons
31 - 50 คน	74	35,963.20	13,449.10	12,301.60	10,212.50	-	36,664.80	9,041.50	13,361.10	14,251.20	11	11	31 - 50 persons
51 - 200 คน	34	270,665.40	117,329.70	9,711.70	143,586.40	37.5	424,278.90	171,894.00	15,646.80	236,693.10	45	45	51 - 200 persons
มากกว่า 200 คน	5	46,510.00	2,610.00	-	43,900.00	-	48,540.00	2,940.00	-	45,600.00	0	0	More than 200 persons

หมายเหตุ : D หมายถึง ตัวเลขที่ไม่เปิดเผย

Note : D means disclosure prohibited.

ที่มา : สำมะโนอุตสาหกรรม พ.ศ.2550 จังหวัด ร้อยเอ็ด

สำนักงานสถิติแห่งชาติ กระทรวงเทคโนโลยีสารสนเทศและการสื่อสาร

Source : The 2007 Industrial Census, Roi Et Province,

National Statistical Office, Ministry of Information and Communication Technology

ตาราง 8 ส่วนเปลี่ยนแปลงของมูลค่าวัตถุดิบและวัสดุประกอบฯ และสินค้าคงเหลือในปี 2549 จำแนกตามขนาดของสถานประกอบการ

TABLE 8 CHANGE IN VALUE OF STOCKS IN 2006 BY SIZE OF ESTABLISHMENT

(พันบาท In Thousand Baht)

ขนาดของสถานประกอบการ Number of establishments	จำนวนสถานประกอบการ Total	ส่วนเปลี่ยนแปลงของมูลค่าวัตถุดิบและวัสดุประกอบฯ และสินค้าคงเหลือ Change in value of stocks				สินค้าคงเหลือ Finished goods	สินค้าคงเหลือ Goods purchased for resale	สินค้าคงเหลือ Size of establishment
		วัตถุดิบและวัสดุประกอบฯ Materials and components	สินค้าระหว่างผลิต Work in progress	สินค้าสำเร็จรูป Finished goods	สินค้าที่ซื้อ Goods purchased			
รวม	16,347	179,735.60	43,679.00	11,842.00	104,148.50	20,066.20	Total	
1 - 15 คน	15,961	30,004.20	-252.1	2,732.30	7,421.50	20,102.60	1 - 15 persons	
16 - 25 คน	220	-7,159.30	-6,689.50	2,043.90	-2,420.70	-93	16 - 25 persons	
26 - 30 คน	53	545.5	133.9	71.2	302.3	38.1	26 - 30 persons	
31 - 50 คน	74	701.7	-4,407.60	1,059.50	4,038.70	11	31 - 50 persons	
51 - 200 คน	34	153,613.60	54,564.30	5,935.10	93,106.70	7.5	51 - 200 persons	
มากกว่า 200 คน	5	2,030.00	330	-	1,700.00	0	More than 200 persons	

หมายเหตุ : D หมายถึง ตัวเลขที่ไม่เปิดเผย

Note : D means disclosure prohibited.

ที่มา : สำมะโนอุตสาหกรรม พ.ศ.2550 จังหวัด ร้อยเอ็ด สำนักงานสถิติแห่งชาติ กระทรวงเทคโนโลยีสารสนเทศและการสื่อสาร

Source : The 2007 Industrial Census, Roi Et Province, National Statistical Office, Ministry of Information and Communication Technology

ตาราง 9 ค่าใช้จ่ายทั้งสิ้นและค่าภาษีมูลค่าเพิ่มสุทธิของสถานประกอบการอุตสาหกรรมผลิตในปี 2549 จําแนกตามขนาดของสถานประกอบการ

TABLE 9 TOTAL EXPENSES AND NET VALUE ADDED TAX OF MANUFACTURING ESTABLISHMENTS IN 2006 BY SIZE OF ESTABLISHMENT

ขนาดของ สถานประกอบการ	จำนวนสถาน ประกอบการ	รวม	ค่าซื้อวัตถุดิบ และวัสดุประกอบฯ ที่ใช้ในการผลิต	ค่าซื้อพลังงาน และค่าไฟฟ้า ที่ใช้ในการผลิต	ค่าติดตั้งซ่อมแซมและ บำรุงรักษาสินค้า ที่จำหน่ายให้ลูกค้า	ค่าติดตั้งซ่อมแซมและ บำรุงรักษาเครื่องจักร เครื่องมือ	ค่าซื้อสินค้า ในสภาพเดิม	ค่าจ้างเหมาช่างให้ สถานประกอบการ อื่นผลิตสินค้าให้	ค่าใช้จํา ในการขาย และต้นทุนงาน Administrative expense	ค่าใช้จํา ในการบริหาร ค่าใช้จ่ายอื่น ๆ	ค่าภาษี มูลค่าเพิ่ม สุทธิ	ค่าภาษี มูลค่าเพิ่ม สุทธิ	(พันบาท In Thousand Baht)		
													Net	Size of establishment	
สถานประกอบการ	Number of establishments	Total	Purchase of materials and components used in production	Cost of electricity used in production	Cost of repair and maintenance sales of goods of purchase	Cost of repair and maintenance of machinery and equipment	Purchase of goods for resale	Cost of contract and commission work	Cost of sale	Other expenses	Other taxes	Net value added tax	Net value added tax		
รวม	16,347	5,965,408.00	4,597,853.30	413,156.90	6,459.80	138,282.80	119,664.80	128,450.60	260,622.00	265,817.40	29,646.50	5,454.10	121,920.10	Total	
1 - 15 คน	15,961	1,238,011.50	753,379.20	104,004.10	647.9	23,794.70	38,947.80	126,234.70	73,768.00	108,246.00	6,269.80	2,719.40	1,286.40	1 - 15 persons	
16 - 25 คน	220	339,864.40	246,512.00	30,671.30	764.5	6,818.80	22,106.00	1,514.50	12,734.60	14,415.50	3,656.10	671.2	4,656.60	16 - 25 persons	
26 - 30 คน	53	154,871.00	145,834.50	2,169.30	189.5	4,829.50	618.2	14.4	209.9	935.8	42.8	27.2	827.1	26 - 30 persons	
31 - 50 คน	74	392,252.10	287,790.00	20,579.80	0.9	1,457.70	42.7	10	7,747.40	71,801.80	1,254.40	1,567.40	10,595.00	31 - 50 persons	
51 - 200 คน	34	2,570,446.10	2,347,541.50	80,298.00	4,857.00	16,700.50	100	-	79,823.70	28,343.00	12,360.50	421.8	14,374.20	51 - 200 persons	
มากกว่า 200 คน	5	1,269,962.80	816,796.10	175,434.40	-	84,681.60	57,850.00	677	86,338.40	42,075.40	6,062.90	47.2	90,180.80	More than 200 persons	

หมายเหตุ : D หมายถึง ค่าเฉลี่ยที่ไม่เปิดเผย

Note : D means disclosure prohibited.

ที่มา : สำมะโนอุตสาหกรรม พ.ศ.2550 จังหวัด ร้อยเอ็ด

Source : The 2007 Industrial Census, Roi Et Province,

สำนักงานสถิติแห่งชาติ กระทรวงเทคโนโลยีสารสนเทศและการสื่อสาร

National Statistical Office, Ministry of Information and Communication Technology

ตาราง 10 รายรับทั้งสิ้นของสถานประกอบการอุตสาหกรรมผลิตในปี 2549 จำแนกตามขนาดของสถานประกอบการ

TABLE 10 TOTAL RECEIPTS OF MANUFACTURING ESTABLISHMENTS IN 2006 BY SIZE OF ESTABLISHMENT

(พันบาท In Thousand Baht)

ขนาดของ สถานประกอบการ	จำนวนสถาน ประกอบการ	รวม Total	รายรับจาก การขายสินค้า ที่ซื้อมาจำหน่าย ในสภาพเดิม		รายรับจากการ บริการ บำรุงรักษา ซ่อมแซมฯ		รายรับจากการให้ เช่าอาคาร อาคารพร้อมที่ดินฯ		รายรับจากการ เปลี่ยนแปลง อัตราแลกเปลี่ยน อัตราดอกเบี้ย		Other receipts	Size of establishment
			Sales of goods produced	Sales of goods purchased for resale	Receipts for contract and commission work	Receipts for repair and installation work done for others	Receipts for rent on land	Receipts for rent on building, vehicle, machinery and equipment	Gain form currency exchange	Interest		
รวม	16,347	8,539,031.80	7,638,006.30	53,781.90	7,159.10	73.6	420	46.8	693.6	4,820.00	178,038.10	Total
1 - 15 คน	15,961	2,046,642.70	1,397,199.50	29,446.20	7,083.10	55	120	16.5	303.7	-	142,304.30	1 - 15 persons
16 - 25 คน	220	571,077.50	533,480.10	23,391.80	76	-	-	-	54.3	-	388	16 - 25 persons
26 - 30 คน	53	244,561.80	234,043.70	598.9	-	-	-	-	52.6	-	175	26 - 30 persons
31 - 50 คน	74	570,107.30	439,569.20	45	-	-	300	0.3	41.5	-	323	31 - 50 persons
51 - 200 คน	34	3,080,343.50	3,014,954.60	300	-	-	-	30	40.5	-	34,247.80	51 - 200 persons
มากกว่า 200 คน	5	2,026,298.90	2,018,759.30	-	-	18.6	-	-	201	4,820.00	600	More than 200 persons

หมายเหตุ : D หมายถึง ตัวเลขที่ไม่เปิดเผย

Note : D means disclosure prohibited.

ที่มา : สำมะโนอุตสาหกรรม พ.ศ.2550 จังหวัด ร้อยเอ็ด

สำนักงานสถิติแห่งชาติ กระทรวงเทคโนโลยีสารสนเทศและการสื่อสาร

Source : The 2007 Industrial Census, Roi Province,

National Statistical Office, Ministry of Information and Communication Technology

ตาราง 11 มูลค่าตามบัญชีของสินทรัพย์ถาวรในปี 2549 จำนวนตามขนาดของสถานประกอบการ
TABLE 11 BOOK VALUE OF FIXED ASSETS IN 2006 BY SIZE OF ESTABLISHMENT

ขนาดของ สถานประกอบการ Number of establishments	จำนวนสถาน ประกอบการ Number of establishments	มูลค่าสินทรัพย์ถาวรต้นงวด Book value of fixed assets 1 Jan. 2006										มูลค่าสินทรัพย์ถาวรปลายงวด Book value of fixed assets 31 Dec. 2006																							
		รวม Total	ที่ดิน Land	อาคารและ สิ่งก่อสร้าง Building and construction	เครื่องจักร Machinery	ยานพาหนะ Vehicles	สำนักงาน Office appliances	เครื่องมือ อื่นๆ Equipment	สินทรัพย์ ถาวรอื่น ๆ Other fixed assets	รวม Total	ที่ดิน Land	อาคารและ สิ่งก่อสร้าง Building and construction	เครื่องจักร Machinery	ยานพาหนะ Vehicles	สำนักงาน Office appliances	เครื่องมือ อื่นๆ Equipment	สินทรัพย์ ถาวรอื่น ๆ Other fixed assets	รวม Total	ที่ดิน Land	อาคารและ สิ่งก่อสร้าง Building and construction	เครื่องจักร Machinery	ยานพาหนะ Vehicles	สำนักงาน Office appliances	เครื่องมือ อื่นๆ Equipment	สินทรัพย์ ถาวรอื่น ๆ Other fixed assets	รวม Total	ขนาด Size of establishment								
																												1,187.30	1,442,319.50	1,868,960.00	958,816.40	1,314,318.30	26,701.90	88,682.50	131,388.70
รวม	16,347	5,831,187.30	1,442,319.50	1,868,960.00	958,816.40	1,314,318.30	26,701.90	88,682.50	131,388.70	5,316,416.20	1,442,334.50	1,796,594.40	775,005.30	1,048,860.00	33,439.90	88,517.80	131,564.30	1,187.30	1,442,319.50	1,868,960.00	958,816.40	1,314,318.30	26,701.90	88,682.50	131,388.70	5,316,416.20	1,442,334.50	1,796,594.40	775,005.30	1,048,860.00	33,439.90	88,517.80	131,564.30	Total	
1 - 15 คน	15,961	4,019,572.10	1,090,621.30	1,298,687.10	445,440.30	1,110,327.80	5,291.20	68,827.50	377	3,624,416.90	1,090,678.30	1,221,248.30	352,661.60	886,046.60	4,736.50	68,728.60	317	1 - 15 persons																	
16 - 25 คน	220	470,848.20	217,498.00	81,727.20	99,665.40	62,195.40	2,205.00	7,557.30	-	434,406.40	217,506.00	77,639.40	79,005.60	50,255.30	1,975.70	8,024.40	-	16 - 25 persons																	
26 - 30 คน	53	39,879.50	10,975.00	13,482.50	8,673.00	4,290.00	800.5	1,658.50	-	36,581.40	10,965.00	12,811.80	6,966.40	3,497.00	720.4	1,620.70	-	26 - 30 persons																	
31 - 50 คน	74	230,048.00	36,894.30	47,841.40	68,201.00	68,071.80	2,970.90	6,068.70	-	185,655.00	36,884.30	45,181.50	40,648.90	54,539.60	2,650.10	5,750.50	-	31 - 50 persons																	
51 - 200 คน	34	841,828.40	66,830.80	376,034.10	208,631.60	48,085.30	6,664.40	4,570.50	131,011.70	768,874.80	66,900.80	364,261.00	154,937.50	32,155.00	14,979.60	4,393.60	131,247.30	51 - 200 persons																	
มากกว่า 200 คน	5	229,011.00	19,500.00	51,187.70	128,205.20	21,348.00	8,770.00	-	-	266,481.60	19,500.00	75,452.40	140,785.20	22,366.50	8,377.60	-	-	More than 200 persons																	

หมายเหตุ : D หมายถึง ค่าเลขที่ไม่เปิดเผย

Note : D means disclosure prohibited.

ที่มา : สำมะโนอุตสาหกรรม พ.ศ.2550 จังหวัด ร้อยเอ็ด

Source : The 2007 Industrial Census, Roi Et Province, National Statistical Office, Ministry of Information and Communication Technology

ตาราง 12 มูลค่าสินทรัพย์ถาวรที่เปลี่ยนแปลงระหว่างมกราคม - ธันวาคม 2549 จำแนกตามขนาดของสถานประกอบการ

TABLE 12 VALUE OF FIXED ASSETS CHANGE IN JANUARY - DECEMBER 2006 BY SIZE OF ESTABLISHMENT

(พันบาท In Thousand Baht)

ขนาดของสถานประกอบการ	จำนวน สถาน ประกอบการ	มูลค่าสินทรัพย์ถาวรที่เปลี่ยนแปลง Change in value of fixed assets				มูลค่าสินทรัพย์ ถาวรที่ซื้อหรือ ผลิตขึ้นเอง	มูลค่าสินทรัพย์ ถาวรที่ขาย	ค่าโอน กรรมสิทธิ์	Size of establishment
		รวม	Total	Value of new or cost producing of fixed assets	Value of disposal of fixed assets				
รวม	16,347	72,626.50	65,364.20	7,262.40	-	Total			
1 - 15 คน	15,961	7,435.50	6,561.00	874.4	-	1 - 15 persons			
16 - 25 คน	220	1,777.40	1,757.40	20	-	16 - 25 persons			
26 - 30 คน	53	2.3	2.3	-	-	26 - 30 persons			
31 - 50 คน	74	7,402.00	7,162.00	240	-	31 - 50 persons			
51 - 200 คน	34	6,280.40	3,852.50	2,427.90	-	51 - 200 persons			
มากกว่า 200 คน	5	49,728.90	46,028.90	3,700.00	-	More than 200 persons			

หมายเหตุ : D หมายถึง ตัวเลขที่ไม่เปิดเผย

Note : D means disclosure prohibited.

ที่มา : สำมะโนอุตสาหกรรม พ.ศ.2550 จังหวัด ร้อยเอ็ด

สำนักงานสถิติแห่งชาติ กระทรวงเทคโนโลยีสารสนเทศและการสื่อสาร

Source : The 2007 Industrial Census, Roi Et Province,

National Statistical Office, Ministry of Information and Communication Technology

ตอนที่ 1 ข้อมูลการดำเนินงานของสถานประกอบการ
จำแนกตามขนาดของสถานประกอบการ

สารบัญตารางสถิติ

- ตอนที่ 2 ข้อมูลการดำเนินงานกิจการจำแนกตามหมวดอุตสาหกรรม**
- ตาราง 1 สถิติมูลฐานอุตสาหกรรมการผลิตในปี 2549 จำแนกตามหมวดอุตสาหกรรม
- ตาราง 2 มูลค่าผลผลิตของสถานประกอบการอุตสาหกรรมการผลิตในปี 2549 จำแนกตามหมวดอุตสาหกรรม
- ตาราง 3 ค่าใช้จ่ายขั้นกลางของสถานประกอบการอุตสาหกรรมการผลิตในปี 2549 จำแนกตามหมวดอุตสาหกรรม
- ตาราง 4 คนทำงานในสถานประกอบการอุตสาหกรรมการผลิตในปี 2549 จำแนกตามสถานภาพการทำงาน เพศ และหมวดอุตสาหกรรม
- ตาราง 5 จำนวนสถานประกอบการอุตสาหกรรมการผลิต จำแนกตามจำนวนวันทำงานต่อสัปดาห์ จำนวนชั่วโมงทำงานเฉลี่ยต่อวันของลูกจ้าง และหมวดอุตสาหกรรม
- ตาราง 6 ค่าตอบแทนแรงงานในปี 2549 จำแนกตามหมวดอุตสาหกรรม
- ตาราง 7 มูลค่าวัตถุดิบและวัสดุประกอบฯ และสินค้าคงเหลือต้นปีและปลายปี 2549 จำแนกตามหมวดอุตสาหกรรม
- ตาราง 8 ส่วนเปลี่ยนแปลงของมูลค่าวัตถุดิบและวัสดุประกอบฯ และสินค้าคงเหลือในปี 2549 จำแนกตามหมวดอุตสาหกรรม
- ตาราง 9 ค่าใช้จ่ายทั้งสิ้นและค่าภาษีมูลค่าเพิ่มสุทธิของสถานประกอบการอุตสาหกรรมการผลิตในปี 2549 จำแนกตามหมวดอุตสาหกรรม
- ตาราง 10 รายรับทั้งสิ้นของสถานประกอบการอุตสาหกรรมการผลิตในปี 2549 จำแนกตามหมวดอุตสาหกรรม
- ตาราง 11 มูลค่าตามบัญชีของสินทรัพย์ถาวรในปี 2549 จำแนกตามหมวดอุตสาหกรรม
- ตาราง 12 มูลค่าสินทรัพย์ถาวรที่เปลี่ยนแปลงระหว่าง มกราคม - ธันวาคม 2549 จำแนกตามหมวดอุตสาหกรรม

ตาราง 1 สถิติฐานอุตสาหกรรมผลิตในปี 2549 จำแนกตามหมวดอุตสาหกรรม

TABLE 1 SUMMARY OF BASIC STATISTICS FOR MANUFACTURING ESTABLISHMENTS IN2006 BY DIVISION OF INDUSTRY

(พันบาท In Thousand Baht)

รหัส Code	หมวดอุตสาหกรรม establishments	จำนวน Number of	จำนวน persons engaged	ลูกจ้าง Number	ค่าตอบแทน Remuneration	มูลค่าผลิต Value of gross output	ค่าใช้ จ่าย ขั้นกลาง Intermediate consumption	มูลค่าเพิ่ม Value added	Division of Industry
	รวม	16,347	48,309	26,441	1,194,659.00	8,669,454.40	5,880,794.70	2,788,659.80	Total
15	การผลิตภัตตาคารและเครื่องดื่ม	5,306	11,703	4,052	213,908.00	4,859,281.80	3,746,298.80	1,112,983.00	Manufacture of food products and beverages
16	การผลิตผลิตภัณฑ์ยาสูบ	1	8	8	D	D	D	D	Manufacture of tobacco products
17	การผลิตสิ่งทอ	3,374	11,542	7,861	180,461.70	622,265.20	342,802.10	279,463.10	Manufacture of textiles
18	การผลิตเครื่องแต่งกาย รวมทั้ง การตกแต่งและซั่มสิ่งเส้นสัตว์	3,375	9,694	5,514	487,830.30	1,613,521.00	811,559.40	801,961.70	Manufacture of wearing apparel; dressing and dyeing of fur
19	การฟอกและตกแต่งหนังฟอก รวมทั้งการผลิตกระเป๋าเดินทาง กระเป๋าถือ อานม้า เครื่องเขียนฉาก และรองเท้า การผลิตไม้และผลิตภัณฑ์จากไม้และไม้กอก ขบวน เฟอร์นิเจอร์ รวมทั้งการผลิตสิ่งของ ที่ทำจากฟางและวัสดุสถานอื่นๆ	95	287	119	3,430.60	14,443.70	8,079.90	6,363.70	Tanning and dressing of leather; manufacture of luggage, handbags, saddlery, harness and footwear Manufacture of wood and of products of wood and cork, except furniture; manufacture of articles of straw and plaiting materials
21	การผลิตกระดาษและผลิตภัณฑ์กระดาษ	26	46	10	122	728.7	336.8	391.9	Manufacture of paper and paper products
22	การพิมพ์โฆษณา การพิมพ์ และการทำสำเนาสื่อบันทึก	34	107	51	4,384.40	23,397.50	13,300.90	10,096.60	Publishing, printing and reproduction of recorded media
24	การผลิตเคมีภัณฑ์และผลิตภัณฑ์เคมี	142	1,317	1,110	22,666.80	73,388.40	47,644.80	25,743.60	Manufacture of chemicals and chemical products
25	การผลิตผลิตภัณฑ์ยางและพลาสติก	10	31	20	1,134.80	12,519.90	8,044.70	4,475.20	Manufacture of rubber and plastics products
26	การผลิตผลิตภัณฑ์จากแร่โลหะ	382	2,008	1,378	79,400.00	466,726.90	272,424.30	194,302.60	Manufacture of other non-metallic mineral products
27	การผลิตโลหะขั้นมูลฐาน	3	22	17	D	D	D	D	Manufacture of basic metals

หมายเหตุ : D หมายถึง ตัวเลขที่ไม่เปิดเผย

Note : D means disclosure prohibited.

ที่มา : สำมะโนอุตสาหกรรม พ.ศ.2550 จังหวัด ร้อยเอ็ด

Source : The 2007 Industrial Census, Roi Et Province,

สำนักงานสถิติแห่งชาติ กระทรวงเทคโนโลยีสารสนเทศและการสื่อสาร

National Statistical Office, Ministry of Information and Communication Technology

ตาราง 1 สถิติฐานอุตสาหกรรมการผลิตในปี 2549 จำแนกตามหมวดอุตสาหกรรม (ต่อ)

TABLE 1 SUMMARY OF BASIC STATISTICS FOR MANUFACTURING ESTABLISHMENTS IN 2006 BY DIVISION OF INDUSTRY (Cont'd)

(พันบาท In Thousand Baht)

รหัส Code	หมวดอุตสาหกรรม	จำนวน สถานประกอบการ Number of establishments	จำนวน คนทำงาน Number of persons engaged	ลูกจ้าง Employees		มูลค่าผลิต Value of gross output	ค่าใช้ จ่าย ขั้นกลาง Intermediate consumption	มูลค่าเพิ่ม Value added	Division of Industry
				จำนวน Number	ค่าตอบแทน Remuneration				
28	การผลิตโลหะที่ทำจากโลหะประดิษฐ์ ยกเว้นเครื่องจักรและอุปกรณ์	504	1,527	838	30,300.80	181,131.80	104,729.20	76,402.60	Manufacture of fabricated metal products, except machinery and equipment
29	การผลิตเครื่องจักรและอุปกรณ์ ซึ่งมิได้จัดประเภทไว้ในที่อื่น	296	630	153	5,507.70	92,187.00	60,199.10	31,987.90	Manufacture of machinery and equipment n.e.c.
31	การผลิตเครื่องจักรและเครื่องอุปกรณ์ไฟฟ้า ซึ่งมิได้จัดประเภทไว้ในที่อื่น	2	312	308	D	D	D	D	Manufacture of electrical machinery and apparatus n.e.c.
32	การผลิตอุปกรณ์และเครื่องอุปกรณ์วิทยุ โทรทัศน์ และการสื่อสาร	5	602	598	33,833.70	31,201.40	20,257.90	10,943.50	Manufacture of radio, television and communication equipment and apparatus
33	การผลิตอุปกรณ์ที่ใช้ในทางการแพทย์ การวัดความถี่สูง และอุปกรณ์ที่ใช้ในทางทัศนศาสตร์ นาฬิกา	1	1	-	-	D	D	D	Manufacture of medical, precision and optical instruments, watches and clocks
34	การผลิตยานยนต์ รถพ่วงและรถกึ่งรถพ่วง	1	12	9	D	D	D	D	Manufacture of motor vehicles, trailers and semi-trailers
35	การผลิตเครื่องอุปกรณ์การขนส่งอื่นๆ	3	15	12	D	D	D	D	Manufacture of other transport equipment
36	การผลิตเฟอร์นิเจอร์ รวมทั้งการผลิต ซึ่งมิได้จัดประเภทไว้ในที่อื่น	790	2,642	1,314	43,263.70	250,162.80	158,164.70	91,998.10	Manufacture of furniture; manufacturing n.e.c.

หมายเหตุ : D หมายถึง ตัวเลขที่ไม่เปิดเผย

Note : D means disclosure prohibited.

ที่มา : สำมะโนอุตสาหกรรม พ.ศ.2550 จังหวัด ร้อยเอ็ด

Source : The 2007 Industrial Census, Roi Et Province, National Statistical Office, Ministry of Information and Communication Technology

ตาราง 2 มูลค่าผลิตของสถานประกอบการอุตสาหกรรมการผลิตในปี 2549 จำแนกตามหมวดอุตสาหกรรม

TABLE 2 VALUE OF GROSS OUTPUT OF MANUFACTURING ESTABLISHMENTS IN 2006 BY DIVISION OF INDUSTRY

(พันบาท In Thousand Baht)

รหัส Code	หมวดอุตสาหกรรม	จำนวนสถาน ประกอบการ Number of establishments	รวม Total	มูลค่าขายผลิต goods produced	การขาย Sales of goods produced	การขายสินค้า ที่ซื้อมาจาก ในสภาพเดิม Sales of goods purchased for resale	รับจ้าง รับจ้าง Receipts for contract and commission work	รับจ้างการ ให้บริการบำรุงรักษา ซ่อมแซมและติดตั้ง ให้แก่อุปกรณ์ Receipts for repair and installation work etc.	รับจ้างการ ให้เช่าอาคาร ฯลฯ และรายอื่น ๆ Receipts for rent on building etc. and other receipts	รับจ้างการ ให้เช่าอาคาร ฯลฯ และรายอื่น ๆ Receipts for rent on building etc. and other receipts	ส่วนเปลี่ยนแปลง มูลค่าสินค้าคงเหลือ Change in value of stocks of goods	Division of Industry
	รวม	16,347	8,669,454.40	7,638,006.30	53,781.90	655,992.40	7,159.10	178,458.10	136,056.60	Total		
15	การผลิตผลิตภัณฑ์อาหารและเครื่องดื่ม	5,306	4,859,281.80	4,513,584.00	32,844.40	174,799.80	-	34,881.30	103,172.20	Manufacture of food products and beverages		
16	การผลิตผลิตภัณฑ์ยาสูบ	1	D	D	-	-	-	-	-	Manufacture of tobacco products		
17	การผลิตสิ่งทอ	3,374	622,265.20	601,533.00	6,333.40	15,685.00	-	2,629.20	-5,915.40	Manufacture of textiles		
18	การผลิตเครื่องแต่งกายรวมทั้งการตกแต่ง และชิ้นส่วนสัตว์	3,375	1,613,521.00	1,167,348.60	1,734.00	300,732.80	-	139,356.00	4,349.50	Manufacture of wearing apparel; dressing and dyeing of fur		
19	การฟอกและตกแต่งหนังฟอก รวมทั้งการผลิตกระเป๋าเดินทาง กระเป๋าถือ อานม้า เครื่องเขียนกลา และรองเท้า	95	14,443.70	7,696.10	-	6,776.90	-	-	-29.3	Tanning and dressing of leather; manufacture of luggage, handbags, saddlery, harness and footwear		
20	การผลิตไม้และผลิตภัณฑ์จากไม้และ ไม้กึ่งกลวง เพอร์นิเจอร์ รวมทั้งการผลิต สิ่งของที่ทำจากฟางและวัสดุอีกสามอย่าง	1,997	367,157.00	357,938.90	-	2,796.10	160	48.3	6,213.70	Manufacture of wood and of products of wood and cork, except furniture; manufacture of articles of straw and plaiting materials		
21	การผลิตกระดาษและผลิตภัณฑ์กระดาษ	26	728.7	312	-	416.7	-	-	-	Manufacture of paper and paper products		
22	การพิมพ์โฆษณา การพิมพ์ และการทำสำเนาอื่น ๆ	34	23,397.50	20,586.40	172.7	2,623.70	-	11.7	3.1	Publishing, printing and reproduction of recorded media		
24	การผลิตเคมีภัณฑ์และผลิตภัณฑ์เคมี	142	73,388.40	72,850.60	43.9	-	-	113	380.8	Manufacture of chemicals and chemical products		
25	การผลิตผลิตภัณฑ์ยางและพลาสติก	10	12,519.90	12,587.90	-	-	-	-	-68.1	Manufacture of rubber and plastics products		

หมายเหตุ : D หมายถึง ค่าเลขที่ไม่ชัดเจน

Note : D means disclosure prohibited.

ที่มา : สำมะโนอุตสาหกรรม พ.ศ.2550 จังหวัด ร้อยเอ็ด

Source : The 2007 Industrial Census, Roi Et Province, National Statistical Office, Ministry of Information and Communication Technology

ตาราง 2 มูลค่าผลิตของสถานประกอบการอุตสาหกรรมการผลิตในปี 2549 จำแนกตามหมวดอุตสาหกรรม (ต่อ)

TABLE 2 VALUE OF GROSS OUTPUT OF MANUFACTURING ESTABLISHMENTS IN 2006 BY DIVISION OF INDUSTRY (Cont'd)

(พันบาท In Thousand Baht)

รหัส Code	หมวดอุตสาหกรรม	จำนวนสถาน ประกอบการ Number of establishments	รวม Total	มูลค่าขายผลิต Sales of goods produced	การขาย การขายสินค้า ที่ซื้อมาจาก ในสภาพเดิม Sales of goods purchased for resale	รับจ้าง รับจ้างเหมาทำการ ผลิตสินค้า Receipts for contract and commission work	รับบริการ ให้บริการบำรุงรักษา ซ่อมแซมและติดตั้ง ให้แก่อุปกรณ์ Receipts for repair and installation work etc.	ให้เช่าอาคาร ให้เช่าอาคาร ฯลฯ และรายอื่น ๆ Receipts for rent on building etc. and other receipts	ส่วนเปลี่ยนแปลง มูลค่าสินค้าคงเหลือ Change in value of stocks of goods	Division of Industry
26	การผลิตผลิตภัณฑ์จากแร่โลหะ	382	466,726.90	323,548.00	4,770.00	117,123.10	1,100.90	-	20,184.90	Manufacture of other non-metallic mineral products
27	การผลิตโลหะขั้นมูลฐาน	3	D	D	-	D	D	-	D	Manufacture of basic metals
28	การผลิตผลิตภัณฑ์ที่ทำจากโลหะประดิษฐ์ ยกเว้นเครื่องจักรและอุปกรณ์	504	181,131.80	166,297.60	857.4	9,689.70	2,508.10	687.6	1,091.40	Manufacture of fabricated metal products, except machinery and equipment
29	การผลิตเครื่องจักรและอุปกรณ์ ซึ่งมีได้จัดประเภทไว้ในที่อื่น	296	92,187.00	72,935.90	156.4	13,731.20	2,765.70	72.3	2,525.50	Manufacture of machinery and equipment n.e.c.
31	การผลิตเครื่องจักรและอุปกรณ์ไฟฟ้า ซึ่งมีได้จัดประเภทไว้ในที่อื่น	2	D	D	-	D	-	-	D	Manufacture of electrical machinery and apparatus n.e.c.
32	การผลิตอุปกรณ์และเครื่องอุปกรณวิทยุ โทรทัศน์ และการสื่อสาร	5	31,201.40	30,501.40	-	400	-	300	-	Manufacture of radio, television and communication equipment and apparatus
33	การผลิตอุปกรณ์ที่ใช้ในทางการแพทย์ การวัดความถี่และอุปกรณ์ที่ใช้ใน ทางพันธุศาสตร์ นาฬิกา	1	D	D	-	-	-	-	-	Manufacture of medical, precision and optical instruments, watches and clocks
34	การผลิตยานยนต์ รถพ่วงและรถถัง	1	D	D	-	-	-	-	D	Manufacture of motor vehicles, trailers and semi-trailers
35	การผลิตเครื่องอุปกรณการขนส่งอื่นๆ	3	D	D	D	-	-	-	D	Manufacture of other transport equipment
36	การผลิตเฟอร์นิเจอร์ รวมทั้งการผลิต ซึ่งมีได้จัดประเภทไว้ในที่อื่น	790	250,162.80	231,574.80	6,029.70	9,659.40	574.4	358.6	1,965.90	Manufacture of furniture; manufacturing n.e.c.

หมายเหตุ : D หมายถึง ค่าเลขที่ไม่ชัดเจน

Note : D means disclosure prohibited.

ที่มา : สำมะโนอุตสาหกรรม พ.ศ.2550 จังหวัด ร้อยเอ็ด

Source : The 2007 Industrial Census, Roi Et Province, National Statistical Office, Ministry of Information and Communication Technology

ตาราง 3 ค่าใช้จ่ายของสถานประกอบการอุตสาหกรรมผลิตในปี 2549 จําแนกตามหมวดอุตสาหกรรม

TABLE 3 INTERMEDIATE CONSUMPTION OF MANUFACTURING ESTABLISHMENTS IN 2006 BY DIVISION OF INDUSTRY

รหัส	จำนวนสถานประกอบการ	หมวดอุตสาหกรรม	จำนวนโรงงาน	ค่าซื้อวัตถุดิบและวัสดุประกอบฯ ที่ใช้ในการผลิต	ค่าซื้อเพลิงและค่าไฟฟ้าที่ใช้ในการผลิต	ค่าซื้อวัตถุดิบและวัสดุประกอบฯ ที่จำหน่ายให้ลูกค้า	ค่าติดตั้งซ่อมแซมและบำรุงรักษาสินค้าที่จำหน่ายให้ลูกค้า	ค่าซื้อสินค้า	ค่าจ้างหน้างาน	ส่วนที่โอนไป	Division of industry	
												Total
			รวม	4,597,853.30	413,156.90	6,459.80	138,282.80	119,664.80	128,450.60	520,605.60	43,679.00	Total
1.5	5,306	การผลิตภัตตาคารและเครื่องดื่ม	5,306	3,746,298.80	209,255.60	584.1	60,269.20	87,597.20	1,466.30	271,970.40	48,759.60	Manufacture of food products and beverages
1.6	1	การผลิตภัตตาคาร	1	D	D	-	D	-	-	D	D	Manufacture of tobacco products
1.7	3,374	การผลิตสิ่งทอ	3,374	313,731.70	10,248.70	30.2	615.6	2,388.80	1,191.90	11,761.30	-2,834.00	Manufacture of textiles
1.8	3,375	การผลิตเครื่องแต่งกายรวมทั้งการตกแต่งและอิมมัลชันสัตว์	3,375	387,179.90	146,502.00	5,135.40	72,378.90	765	115,020.50	83,799.60	-777.9	Manufacture of wearing apparel, dressing and dyeing of fur
1.9		การฟอกและตกแต่งหนังฟอก รวมทั้งการผลิตกระเป๋าเดินทาง กระเป๋าถือ	95	8,079.90	1,204.50	-	294.2	-	667.9	1,396.10	-51.1	Tanning and dressing of leather; manufacture of luggage, handbags, saddlery, harness and footwear
2.0		การผลิตไม้และผลิตภัณฑ์จากไม้และไม้ก๊อก ยกเว้นเฟอร์นิเจอร์ รวมทั้งการผลิตสิ่งของที่ทำจากฟางและวัสดุสถานะอื่นๆ	1,997	244,476.70	8,968.10	10.8	377	-	44.3	5,847.20	-3,390.30	Manufacture of wood and of products of wood and cork, except furniture; manufacture of articles of straw and plaiting materials
2.1	26	การผลิตกระดาษและผลิตภัณฑ์กระดาษ	26	152	41.5	-	-	-	-	143.2	0	Manufacture of paper and paper products
2.2		การพิมพ์โฆษณา การพิมพ์และการทำสำเนาอื่นบันทึก	34	13,300.90	686	159.7	163.4	75.1	75.5	1,314.10	109	Publishing, printing and reproduction of recorded media
2.4	142	การผลิตเคมีภัณฑ์และผลิตภัณฑ์เคมี	142	46,451.80	338.5	1.9	64.7	35.1	2	693.3	-57.3	Manufacture of chemicals and chemical products
2.5	10	การผลิตผลิตภัณฑ์ยางและพลาสติก	10	5,748.90	1,091.00	-	137.4	-	-	895	-172.3	Manufacture of rubber and plastics products
2.6	382	การผลิตภัตตาคารจากแร่โลหะ	382	134,832.50	17,933.80	192.3	1,988.50	24,017.60	-	93,790.70	331	Manufacture of other non-metallic mineral products
2.7	3	การผลิตโลหะขั้นมูลฐาน	3	D	D	D	D	-	-	D	D	Manufacture of basic metals
2.8		การผลิตผลิตภัณฑ์ที่ทำจากโลหะประติมากรรม	504	104,729.20	5,948.10	263.2	661.5	1,795.30	225.1	10,034.00	-1,408.20	Manufacture of fabricated metal products, except machinery and equipment

หมายเหตุ : D หมายถึง ตัวเลขที่ไม่เปิดเผย

Note : D means disclosure prohibited.

ที่มา : สำมะโนอุตสาหกรรม พ.ศ. 2550 จังหวัด ร้อยเอ็ด

สำนักงานสถิติแห่งชาติ กระทรวงเทคโนโลยีสารสนเทศและการสื่อสาร

Source : The 2007 Industrial Census, Roi Et Province,

National Statistical Office, Ministry of Information and Communication Technology

ตาราง 3 ค่าใช้จ่ายของสถานประกอบการอุตสาหกรรมผลิตในปี 2549 จแนกตามหมวดอุตสาหกรรม (ต่อ)

TABLE 3 INTERMEDIATE CONSUMPTION OF MANUFACTURING ESTABLISHMENTS IN 2006 BY DIVISION OF INDUSTRY (Cont'd)

รหัส	จำนวนสถานประกอบการ	หมวดอุตสาหกรรม	รวม	ค่าซื้อวัตถุดิบและวัสดุประกอบที่ใช้ในการผลิต	ค่าซื้อเพลิงและค่าไฟฟ้าที่ใช้เข้าในการผลิต	ค่าซื้อวัตถุดิบและวัสดุประกอบที่ใช้ในการผลิต	ค่าซื้อเพลิงและค่าไฟฟ้าที่ใช้เข้าในการผลิต	ค่าติดตั้งซ่อมแซมและบำรุงรักษาสินค้าที่จำหน่ายให้ลูกค้า	ค่าติดตั้งซ่อมแซมและบำรุงรักษาเครื่องจักรเครื่องมือ	ค่าซื้อสินค้าในสภาพเดิม	ค่าจ้างหน้างาน	ค่าซื้อสินค้า	ค่าจ้างหน้างาน	ค่าซื้อสินค้า	ค่าจ้างหน้างาน	ส่วนเกินของมูลค่าเพิ่มสุทธิ	Division of industry	
																		Number of establishments
29	296	การผลิตเครื่องจักรและอุปกรณ์	60,199.10	45,152.70	1,527.30	9.9	235	127	8,613.70	5,771.00	1,237.50						Manufacture of machinery and equipment n.e.c.	
31		ซึ่งมิได้จัดประเภทไว้ในที่อื่น																
32	2	การผลิตเครื่องจักรและอุปกรณ์ไฟฟ้า	D	D	D	-	D	-	D	-	D	D	D	D	D	D	D	Manufacture of electrical machinery and apparatus n.e.c.
33	5	การผลิตอุปกรณ์และเครื่องอุปกรณ์วิทยุโทรทัศน์ และการสื่อสาร	20,257.90	7,287.60	3,070.10	-	412.8	-	227.9	9,253.50	-6							Manufacture of radio, television and communication equipment and apparatus
34	1	การผลิตอุปกรณ์ที่ใช้ในทางการแพทย์	D	D	D	-	-	-	-	-	-	-	-	-	-	-	-	Manufacture of medical, precision and optical instruments, watches and clocks
35	1	การผลิตยานยนต์ รถพ่วงและรถถังรถพ่วง	D	D	D	-	-	-	-	-	-	-	-	-	-	-	-	Manufacture of motor vehicles, trailers and simi-trailers
36	3	การผลิตเครื่องอุปกรณ์ขนส่งอื่นๆ	D	D	D	D	-	-	-	-	-	-	-	-	-	-	-	Manufacture of other transport equipment
	790	การผลิตเฟอร์นิเจอร์ รวมทั้งการผลิตซึ่งมิได้จัดประเภทไว้ในที่อื่น	158,164.70	132,051.50	5,376.30	36.9	655.7	2,063.60	466.4	17,491.10	-23.2							Manufacture of furniture, manufacturing n.e.c.

หมายเหตุ : D หมายถึง ตัวเลขที่ไม่เปิดเผย

Note : D means disclosure prohibited.

ที่มา : สำมะโนอุตสาหกรรม พ.ศ.2550 จังหวัด ร้อยเอ็ด

Source : The 2007 Industrial Census, Roi Et Province,

สำนักงานสถิติแห่งชาติ กระทรวงเทคโนโลยีสารสนเทศและการสื่อสาร

National Statistical Office, Ministry of Information and Communication Technology

ตาราง 4 คนทำงานในสถานประกอบการอุตสาหกรรมผลิตในปี 2549 จำแนกตามสถานภาพการทำงาน เพศ และหมวดอุตสาหกรรม

TABLE 4 PERSONS ENGAGED IN MANUFACTURING ESTABLISHMENTS IN 2006 BY WORK STATUS, SEX AND DIVISION OF INDUSTRY

รหัส Code	หมวดอุตสาหกรรม Division of industry	จำนวนสถาน ประกอบการ Number of establishments	รวม Total			คนทำงานโดยไม่ได้รับ ค่าจ้าง/เงินเดือน Unpaid workers			ลูกจ้างในกรรมวิธี การผลิต Operatives			ผู้ปฏิบัติงานที่มีฝีมือ Skill labour			ผู้ปฏิบัติงานไม่มีฝีมือ Unskill labour			ลูกจ้างอื่น ๆ Other employees			
			รวม Total	ชาย Male	หญิง Female	รวม Total	ชาย Male	หญิง Female	รวม Total	ชาย Male	หญิง Female	รวม Total	ชาย Male	หญิง Female	รวม Total	ชาย Male	หญิง Female	รวม Total	ชาย Male	หญิง Female	
	รวม	16,347	48,309	16,591	31,718	21,868	9,151	12,717	26,103	7,284	18,819	12,635	4,902	7,733	13,468	2,382	11,086	338	155	182	Total
15	การผลิตผลิตภัณฑ์อาหารและเครื่องดื่ม	5,306	11,703	7,058	4,644	7,651	4,948	2,702	3,853	2,006	1,847	2,399	1,308	1,091	1,454	698	756	199	104	95	Manufacture of food products and beverages
16	การผลิตผลิตภัณฑ์ยาสูบ	1	8	-	8	-	-	-	8	-	8	-	-	8	-	-	-	-	-	-	Manufacture of tobacco products
17	การผลิตสิ่งทอ	3,374	11,542	376	11,166	3,680	185	3,495	7,836	173	7,663	1,679	70	1,609	103	6,054	25	17	8	Manufacture of textiles	
18	การผลิตเครื่องแต่งกายรวมทั้ง การตกแต่งและซ่อมเสื้อผ้า	3,375	9,694	2,084	7,611	4,181	862	3,319	5,467	1,206	4,261	3,861	578	3,283	1,606	627	978	47	16	31	Manufacture of wearing apparel; dressing and dyeing of fur
19	การผลิตเครื่องประดับ																				Tanning and dressing of leather; manufacture of luggage, handbags, saddlery, harness and footwear
20	รวมทั้งการผลิตกระดาษ กระดาษ อนาไม้ เครื่องเขียน และรองเท้า	95	287	119	169	168	72	96	117	46	71	117	46	71	-	-	-	3	1	2	Manufacture of wood and of products of wood and cork, except furniture; manufacture of articles of straw and plaiting materials
21	การผลิตไม้และผลิตภัณฑ์จากไม้และ ไม้ก๊อก ยกเว้น เพื่อรีไซเคิลรวมทั้งการผลิต สิ่งของที่ทำจากฟางและวัสดุจากอื่น ๆ	1,997	5,803	1,631	4,171	2,733	1,082	1,650	3,064	549	2,515	801	387	414	2,263	162	2,101	6	-	6	Manufacture of paper and paper products Publishing, printing and reproduction of recorded media
22	การผลิตกระดาษและผลิตภัณฑ์กระดาษ การพิมพ์โฆษณา การพิมพ์ และการทำสำเนาสื่อบันทึก	26	46	8	38	36	7	29	10	1	9	7	-	7	3	1	2	-	-	-	Manufacture of chemicals and chemical products
23	การผลิตเคมีภัณฑ์และผลิตภัณฑ์เคมี	34	107	58	48	56	26	30	48	32	15	44	31	13	4	2	2	3	-	3	Manufacture of rubber and plastics products
24	การผลิตเคมีภัณฑ์และพลาสติก	142	1,317	637	680	207	125	82	1,110	512	598	237	186	51	873	326	547	-	-	-	Manufacture of other non-metallic mineral products
25	การผลิตผลิตภัณฑ์ยางและพลาสติก	10	31	19	12	11	2	9	16	15	1	9	8	1	7	7	-	4	2	2	Manufacture of basic metals
26	การผลิตผลิตภัณฑ์จากแร่โลหะ	382	2,008	1,487	521	630	370	260	1,359	1,111	249	1,185	997	188	175	114	61	19	6	13	Manufacture of fabricated metal products, except machinery and equipment
27	การผลิตโลหะขั้นพื้นฐาน	3	22	15	7	5	5	-	16	10	6	16	10	6	-	-	-	1	-	1	Manufacture of machinery and equipment n.e.c.
28	การผลิตผลิตภัณฑ์ที่ทำจากโลหะประติมากรรม	504	1,527	1,230	296	689	546	143	824	684	140	495	477	18	329	207	121	14	-	14	Manufacture of machinery and equipment n.e.c.
29	การผลิตเครื่องจักรและอุปกรณ์ ซึ่งมิได้จัดประเภทไว้ในที่อื่น	296	630	347	283	478	272	206	152	76	76	137	65	72	15	11	4	1	-	1	Manufacture of machinery and equipment n.e.c.

ที่มา : สำมะโนอุตสาหกรรม พ.ศ.2550 จังหวัด ร้อยเอ็ด
National Statistical Office, Ministry of Information and Communication Technology

สำนักงานสถิติแห่งชาติ กระทรวงเทคโนโลยีสารสนเทศและการสื่อสาร

ตาราง 4 คนทำงานในสถานประกอบการอุตสาหกรรมผลิตในปี 2549 จำแนกตามสถานภาพการทำงาน เพศ และหมวดอุตสาหกรรม (ต่อ)

TABLE 4 PERSONS ENGAGED IN MANUFACTURING ESTABLISHMENTS IN 2006 BY WORK STATUS, SEX AND DIVISION OF INDUSTRY (Cont'd)

รหัส Code	หมวดอุตสาหกรรม Divisions	จำนวนสถาน ประกอบการ Number of establishments		รวม Total		คนทำงานโดยไม่ได้รับ ค่าจ้าง/เงินเดือน Unpaid workers		ลูกจ้างในกรรมวิธี การผลิต Operatives		ผู้ปฏิบัติงานที่มีฝีมือ Skill labour		ผู้ปฏิบัติงานไม่มีฝีมือ Unskill labour		ลูกจ้างอื่น ๆ Other employees		Division of industry			
		รวม Total	ชาย Male	หญิง Female	รวม Total	ชาย Male	หญิง Female	รวม Total	ชาย Male	หญิง Female	รวม Total	ชาย Male	หญิง Female	รวม Total	ชาย Male		หญิง Female		
		รวม Total	ชาย Male	หญิง Female	รวม Total	ชาย Male	หญิง Female	รวม Total	ชาย Male	หญิง Female	รวม Total	ชาย Male	หญิง Female	รวม Total	ชาย Male		หญิง Female		
31	การผลิตเครื่องจักรและเครื่องอุปกรณไฟฟ้า ซึ่งมิได้จัดประเภทไว้ในที่อื่น	2	312	37	275	4	2	2	308	35	273	308	35	273			Manufacture of electrical machinery and apparatus n.e.c.		
32	การผลิตอุปกรณ์และเครื่องอุปกรณวิทยุ โทรทัศน์ และการสื่อสาร	5	602	168	434	4	3	1	590	160	430	450	120	330	140	100	3	Manufacture of radio, television and communication equipment and apparatus	
33	การผลิตอุปกรณ์ที่ใช้ในทางการแพทย์ การวัดความถี่และอุปกรณ์ที่ใช้ ในทางทัศนศาสตร์ นาฬิกา	1	1	1	-	1	1	-	-	-	-	-	-	-	-	-	-	Manufacture of medical, precision and optical instruments, watches and clocks	
34	การผลิตยานยนต์ รถพ่วงและรถถังรถพ่วง	1	12	9	3	3	2	1	9	7	2	9	7	2			-	Manufacture of motor vehicles, trailers and semi-trailers	
35	การผลิตเครื่องอุปกรณการขนส่งอื่น ๆ	3	15	11	4	3	3	-	8	8	-	8	-	-	4		4	Manufacture of other transport equipment	
36	การผลิตเฟอร์นิเจอร์ รวมทั้งการผลิต ซึ่งมิได้จัดประเภทไว้ในที่อื่น	790	2,642	1,295	1,348	1,329	637	691	1,310	653	656	866	570	296	444	84	4	4	Manufacture of furniture; manufacturing n.e.c.

ที่มา : สำมะโนอุตสาหกรรม พ.ศ.2550 จังหวัด ร้อยเอ็ด สำนักงานสถิติแห่งชาติ กระทรวงเทคโนโลยีสารสนเทศและการสื่อสาร

Source : The 2007 Industrial Census, Roi Et Province, National Statistical Office, Ministry of Information and Communication Technology

ตาราง 5 จำนวนสถานประกอบการอุตสาหกรรมผลิต จำนวนคนงานจำนวนวันทำงานต่อสัปดาห์ จำนวนชั่วโมงทำงานเฉลี่ยต่อวันของลูกจ้าง และหมวดอุตสาหกรรม

TABLE 5 NUMBER OF MANUFACTURING ESTABLISHMENTS BY WORKING DAYS PER WEEK, WORKING HOURS PER DAY OF EMPLOYEES AND DIVISION OF INDUSTRY

รหัส Code	หมวดอุตสาหกรรม	ลูกจ้างในกรรมวิธีการผลิต				ลูกจ้างอื่นๆ				division of industry							
		จำนวนสถานประกอบการ		จำนวนชั่วโมงทำงานเฉลี่ยต่อวัน		จำนวนชั่วโมงทำงานต่อสัปดาห์		จำนวนชั่วโมงทำงานเฉลี่ยต่อวัน									
		Number of establishments	1-5	6	7	1-ก.ค.	'8-10	'11-12	>12								
	รวม	16,347	754	1,189	826	1,249	1,486	34	-	4	43	5	6	46	1	-	Total
15	การผลิตผลิตภัณฑ์อาหารและเครื่องดื่ม	5,306	200	178	209	475	108	5	-	1	15	1	1	16	-	-	Manufacture of food products and beverages
16	การผลิตผลิตภัณฑ์ยาสูบ	1	-	-	1	-	1	-	-	-	-	-	-	-	-	-	Manufacture of tobacco products
17	การผลิตสิ่งทอ	3,374	128	335	186	309	331	8	-	1	6	-	1	6	-	-	Manufacture of textiles
18	การผลิตเครื่องแต่งกาย รวมทั้งการตกแต่งและซ่อมสืวนสัตว์	3,375	46	183	143	124	247	1	-	1	4	-	1	4	-	-	Manufacture of wearing apparel, dressing and dyeing of fur
19	การฟอกและตกแต่งหนังฟอก รวมทั้งการผลิตกระเป๋าเดินทาง กระเป๋าถือ อานม้า เครื่องเขียนฉาก และรองเท้า	95	2	11	10	7	14	2	-	-	1	2	-	3	-	-	Tanning and dressing of leather; manufacture of luggage, handbags, saddlery, harness and footwear
20	การผลิตไม้และผลิตภัณฑ์จากไม้และไม่ก้อก ยกเว้น เฟอร์นิเจอร์รวมทั้งการผลิตสิ่งของที่ทำจากฟางและวัสดุจากอื่นๆ	1,997	113	116	25	50	205	-	-	-	1	-	-	1	-	-	Manufacture of wood and of products of wood and cork, except furniture; manufacture of articles of straw and plaiting materials
21	การผลิตกระดาษและผลิตภัณฑ์กระดาษ	26	2	1	-	2	1	-	-	-	-	-	-	-	-	-	Manufacture of paper and paper products
22	การพิมพ์โฆษณา การพิมพ์และการทำสำเนาอื่นที่	34	-	9	3	-	13	-	-	-	2	-	-	2	-	-	Publishing, printing and reproduction of recorded media
24	การผลิตเคมีภัณฑ์และผลิตภัณฑ์เคมี	142	22	38	14	25	43	5	-	-	-	-	-	-	-	-	Manufacture of chemicals and chemical products
25	การผลิตผลิตภัณฑ์ยางและพลาสติก	10	1	1	-	-	2	-	-	1	-	-	-	1	-	-	Manufacture of rubber and plastics products
26	การผลิตผลิตภัณฑ์จากแร่โลหะ	382	123	105	40	49	215	3	-	-	6	-	-	6	-	-	Manufacture of other non-metallic mineral products
27	การผลิตโลหะขั้นมูลฐาน	3	-	1	-	-	1	-	-	-	1	-	-	1	-	-	Manufacture of basic metals
28	การผลิตผลิตภัณฑ์ที่ทำจากโลหะประดิษฐ์	504	82	77	63	63	156	3	-	-	3	3	3	3	-	-	Manufacture of fabricated metal products, except machinery and equipment
29	การผลิตเครื่องจักรและอุปกรณ์ซึ่งมิได้จัดประเภทไว้ในที่อื่น	296	7	9	30	24	21	-	-	-	1	-	-	1	-	-	Manufacture of machinery and equipment n.e.c.

ที่มา : สำมะโนอุตสาหกรรม พ.ศ.2550 จังหวัด ร้อยเอ็ด

Source : The 2007 Industrial Census, Roi Et Province, National Statistical Office, Ministry of Information and Communication Technology

ตาราง 5 จำนวนสถานประกอบการอุตสาหกรรมผลิต จำนวนคนงานต่อสัปดาห์ จำนวนชั่วโมงทำงานเฉลี่ยต่อวันของลูกจ้าง และหมวดอุตสาหกรรม (ต่อ)

TABLE 5 NUMBER OF MANUFACTURING ESTABLISHMENTS BY WORKING DAYS PER WEEK, WORKING HOURS PER DAY OF EMPLOYEES AND DIVISION OF INDUSTRY (Cont'd)

รหัส Code	หมวดอุตสาหกรรม	จำนวนสถาน ประกอบการ			ลูกจ้างในกรรมวิธีการผลิต Operatives			ลูกจ้างอื่นๆ Other employees			division of industry		
		จำนวนวันทำงานต่อสัปดาห์ Number of establishments 1 - 5	จำนวนวันทำงานต่อสัปดาห์ Number of working days per week 6	จำนวนชั่วโมงทำงานเฉลี่ยต่อวัน Number of working hours per day '11-12 >12	จำนวนวันทำงานต่อสัปดาห์ Number of working days per week 7	จำนวนชั่วโมงทำงานเฉลี่ยต่อวัน Number of working hours per day 1-10	จำนวนวันทำงานต่อสัปดาห์ Number of working days per week 1-5	จำนวนชั่วโมงทำงานเฉลี่ยต่อวัน Number of working hours per day '8-10 '11-12 >12	จำนวนวันทำงานต่อสัปดาห์ Number of working days per week 6	จำนวนชั่วโมงทำงานเฉลี่ยต่อวัน Number of working hours per day 7			
31	การผลิตเครื่องและอุปกรณ์ไฟฟ้า ซึ่งมิได้จัดประเภทไว้ในที่อื่น	2	1	1	-	-	2	-	-	-	-	-	Manufacture of electrical machinery and apparatus n.e.c.
32	การผลิตอุปกรณ์และเครื่องอุปกรณ์วิทยุ โทรทัศน์ และการสื่อสาร	5	2	3	-	-	5	-	-	2	-	-	Manufacture of radio, television and communication equipment and apparatus
33	การผลิตอุปกรณ์ที่ใช้ในทางการแพทย์ การวัดความถี่และอุปกรณ์ที่ใช้ใน ทางทันตศัลยกรรม	1	-	-	-	-	-	-	-	-	-	-	Manufacture of medical, precision and optical instruments, watches and clocks
34	การผลิตยานยนต์ รถพ่วงและรถกึ่งรถพ่วง	1	-	1	-	-	1	-	-	-	-	-	Manufacture of motor vehicles, trailers and semi-trailers
35	การผลิตเครื่องอุปกรณ์การขนส่งอื่นๆ	3	-	1	-	-	1	-	-	1	-	-	Manufacture of other transport equipment
36	การผลิตเฟอร์นิเจอร์ รวมทั้งการผลิต ซึ่งมิได้จัดประเภทไว้ในที่อื่น	790	27	120	102	122	119	7	-	-	1	-	Manufacture of furniture; manufacturing n.e.c.

ที่มา : กัมมะโปอุตสาหกรรม พ.ศ.2550 จังหวัด ร้อยเอ็ด สำนักงานสถิติแห่งชาติ กระทรวงเทคโนโลยีสารสนเทศและการสื่อสาร

Source : The 2007 Industrial Census, Roi Et Province, National Statistical Office, Ministry of Information and Communication Technology

ตาราง 6 ค่าตอบแทนแรงงานปี 2549 จำนวนตามหมวดอุตสาหกรรม
TABLE 6 REMUNERATION IN 2006 BY DIVISION OF INDUSTRY

(พันบาท In Thousand Baht)

รหัส Code	หมวดอุตสาหกรรม Number of establishments	จำนวนสถาน ประกอบ การ Number of employees	ลูกจ้างในกรรมวิสาหกิจ Operatives				ลูกจ้างอื่น ๆ Other employees				เงินที่สถานประกอบการ จ่ายสมทบเข้ากองทุน เพื่อการประกันสังคม ฯลฯ Employer's contribution to social security	เงินที่สถานประกอบการ จ่ายสมทบเข้ากองทุน เพื่อการประกันสังคม ฯลฯ Employer's contribution to social security	Division of Industry
			รวม Total	ค่าจ้าง เงินเดือน Wages, salaries	ค่าล่วงเวลา โบนัส ฯลฯ Overtime bonus etc.	สวัสดิการและ ผลประโยชน์ตอบแทน Fringe benefits อื่น ๆ Others	รวม Total	ค่าจ้าง เงินเดือน Wages, salaries	ค่าล่วงเวลา โบนัส ฯลฯ Overtime bonus etc.	สวัสดิการและ ผลประโยชน์ตอบแทน Fringe benefits อื่น ๆ Others			
			รวม	1,194,659.00	1,135,094.20	952,472.10	144,679.80	493.7	25,280.20	3,555.90	49.9	6,610.10	Total
15	การผลิตผลิตภัณฑ์อาหารและเครื่องดื่ม	5,306	213,908.00	167,700.70	157,633.20	6,833.60	1.5	292.7	2,939.70	2,888.10	44.6	5,442.50	Manufacture of food products and beverages
16	การผลิตผลิตภัณฑ์ยาสูบ	1	8	D	D	D	D	-	-	-	-	-	Manufacture of tobacco products
17	การผลิตสิ่งทอ	3,374	180,461.70	177,855.20	177,095.30	242.1	60	457.8	240	240	-	172.8	Manufacture of textiles
18	การผลิตเครื่องแต่งกาย รวมทั้ง การตกแต่งและซ่อมเสื้อผ้า	3,375	487,830.30	483,325.70	331,955.00	122,235.50	136	23,864.00	5,135.20	358.6	5.3	861.1	Manufacture of wearing apparel; dressing and dyeing of fur
19	การผลิตเครื่องประดับตกแต่ง รวมทั้งการตกแต่งกระจกและของทำ อามน้ำ เครื่องเขียน ฯลฯ	95	3,430.60	3,130.60	3,105.40	-	18	7.2	0	0	-	0	Tanning and dressing of leather; manufacture of luggage, handbags, saddlery, harness and footwear
20	การผลิตไม้และผลิตภัณฑ์ทำไม้ และไม้ท่อน กว๊าน เพื่อเรือรวมทั้งการ ผลิตสิ่งของที่ทำจากไม้และวัสดุจากอื่น ๆ	1,997	66,536.30	66,032.30	65,749.30	-	88.7	194.2	0	0	-	24	Manufacture of wood and of products of wood and cork, except furniture; manufacture of articles of straw and plaiting materials
21	การผลิตกระดาษและผลิตภัณฑ์กระดาษ	26	10	122	122	-	-	-	-	-	-	-	Manufacture of paper and paper products
22	การพิมพ์โฆษณา การพิมพ์ และภาพทำสำเนาสีอนันท์	34	51	4,384.40	4,189.10	3,947.70	110	-	131.5	186	-	9.3	Publishing, printing and reproduction of recorded media
24	การผลิตเคมีภัณฑ์และผลิตภัณฑ์เคมี	142	1,110	22,666.80	22,611.70	-	34.8	20.4	-	-	-	-	Manufacture of chemicals and chemical products
25	การผลิตผลิตภัณฑ์ยางและพลาสติก	10	20	1,134.80	1,056.10	693.7	10	88.8	263.7	76.8	-	1.9	Manufacture of rubber and plastics products
26	การผลิตผลิตภัณฑ์เหล็กกล้าโลหะ	382	1,378	79,400.00	76,536.90	75,022.40	300	5	423.7	60	-	67.9	Manufacture of other non-metallic mineral products
27	การผลิตโลหะขั้นมูลฐาน	3	17	D	D	D	D	-	D	D	-	-	Manufacture of basic metals
28	การผลิตผลิตภัณฑ์ที่ทำจากโลหะประดิษฐ์	504	838	30,300.80	29,678.20	29,269.60	3.4	144.4	260.9	603.1	0.7	18.8	Manufacture of fabricated metal products, except machinery and equipment
29	การผลิตเครื่องจักรและอุปกรณ์ ซึ่งมิได้จัดประเภทไว้ในที่อื่น	296	153	5,507.70	5,460.10	5,328.10	14	4	39.7	42	3.5	2.1	Manufacture of machinery and equipment n.e.c.
31	การผลิตเครื่องจักรและอุปกรณ์ ไฟฟ้า ซึ่งมิได้จัดประเภทไว้ในที่อื่น	2	308	D	D	D	D	D	D	-	-	-	Manufacture of electrical machinery and apparatus n.e.c.
32	การผลิตอุปกรณ์และเครื่องอุปโภคบริโภค โทรทัศน์ และอาจอื่น	5	598	33,833.70	32,633.30	21,735.60	9,076.90	212.2	320	1,200.30	-	0	Manufacture of radio, television and communication equipment and apparatus

หมายเหตุ : D หมายถึง ตัวเลขที่ไม่เปิดเผย
Note : D means disclosure prohibited.
ที่มา : สำนักสถิติแห่งชาติ กระทรวงเทคโนโลยีสารสนเทศและการสื่อสาร
National Statistical Office, Ministry of Information and Communication Technology
Source : The 2007 Industrial Census, Roi Et Province.

ตาราง 6 ค่าตอบแทนแรงงานปี 2549 ชั้นตามหมวดอุตสาหกรรม (ต่อ)

TABLE 6 REMUNERATION IN 2006 BY DIVISION OF INDUSTRY (Cont'd)

(พันบาท In Thousand Baht)

รหัส Code	หมวดอุตสาหกรรม Number of establishments	จำนวนผู้จ้าง Number of employees	ผู้จ้างในกรรมวิสาหกิจ Operatives			ผู้จ้างอื่น ๆ Other employees			เงินที่สถานประกอบการ จ่ายสมทบเข้ากองทุน เพื่อการประกันสังคม ฯลฯ Employer's contribution to social security	เงินที่สถานประกอบการ จ่ายสมทบเข้ากองทุน เพื่อการประกันสังคม ฯลฯ Employer's contribution to social security	Division of Industry			
			จำนวน รวม Total	ค่าจ้าง เงินเดือน Wages, salaries	ค่าล่วงเวลา โบนัส ฯลฯ Overtime bonus etc.	สวัสดิการและ ผลประโยชน์ตอบแทน Fringe benefits อื่น ๆ Others	ค่าจ้าง เงินเดือน Wages, salaries	ค่าล่วงเวลา โบนัส ฯลฯ Overtime bonus etc.				สวัสดิการและ ผลประโยชน์ตอบแทน Fringe benefits อื่น ๆ Others		
33	การผลิตอุปกรณ์ที่ใช้ในทางการแพทย์ การวัดความถี่และอุปกรณ์ที่ใช้ใน ทางทันตศัลยกรรม	1	-	-	-	-	-	-	-	-	Manufacture of medical, precision and optical instruments, watches and clocks			
34	การผลิตยานยนต์ รถพ่วงและรถแทรกเตอร์	1	9	D	D	D	-	D	-	-	Manufacture of motor vehicles, trailers and simi-trailers			
35	การผลิตเครื่องจักรกลการขนส่งอื่น ๆ	3	12	D	D	-	-	D	-	-	Manufacture of other transport equipment			
36	การผลิตเฟอร์นิเจอร์ รวมทั้งการผลิต ซึ่งมีได้จัดประเภทไว้ในที่อื่น	790	1,314	43,263.70	43,059.70	42,656.10	132.7	-	27.1	243.8	204	204	0	Manufacture of furniture; manufacturing n.e.c.

หมายเหตุ : D หมายถึง ตัวเลขที่ไม่เปิดเผย

Note : D means disclosure prohibited.

ที่มา : สำนักอุตสาหกรรม พ.ศ.2550 จังหวัด ร้อยเอ็ด

Source : The 2007 Industrial Census, Roi Et Province,

สำนักงานสถิติแห่งชาติ กระทรวงเทคโนโลยีสารสนเทศและการสื่อสาร
National Statistical Office, Ministry of Information and Communication Technology

ตาราง 7 มูลค่าวัตถุดิบและวัสดุประกอบฯ และสินค้าคงเหลือต้นปีและปลายปี 2549 จำแนกตามหมวดอุตสาหกรรม
TABLE 7 VALUE OF STOCKS AT THE BEGINNING AND THE END OF 2006 BY DIVISION OF INDUSTRY

(พันบาท In Thousand Baht)

รหัส Code	จำนวนสถาน ประกอบการ Number of establishments	มูลค่า ณ ต้นปี 2549 At the beginning of 2006				มูลค่า ณ ปลายปี 2549 At the end of 2006				Division of Industry			
		รวม Total	วัตถุดิบและ วัสดุประกอบฯ Materials and components	สินค้า ระหว่าง ผลิต Work in progress	สินค้า สำเร็จรูป Finished goods	รวม Total	วัตถุดิบและ วัสดุประกอบฯ Materials and components	สินค้า ระหว่าง ผลิต Work in progress	สินค้าที่ซื้อ มา จำหน่ายใน สภาพเดิม Goods purchased for resale				
		16,347	427,735.50	178,912.30	28,342.50	220,227.60	253	607,471.10	222,591.30	40,184.40	324,376.10	20,319.20	Total
15	การผลิตผลิตภัณฑ์อาหารและเครื่องดื่ม	5,306	312,557.60	130,368.50	6,768.80	175,287.20	133	464,489.50	179,128.20	14,000.30	271,294.40	66.7	Manufacture of food products and beverages
16	การผลิตผลิตภัณฑ์ยาสูบ	1	D	D	-	-	-	D	D	-	-	-	Manufacture of tobacco products
17	การผลิตสิ่งทอ	3,374	38,236.00	9,568.00	4,934.90	23,681.10	52	31,486.70	6,734.00	5,319.50	19,358.50	74.6	Manufacture of textiles
18	การผลิตเครื่องแต่งกาย รวมทั้ง	3,375	18,509.10	12,369.50	1,989.70	4,149.90	-	22,080.70	11,591.60	4,009.40	6,148.20	331.5	Manufacture of wearing apparel; dressing and dyeing of fur
19	การฟอกและตกแต่งหนังฟอก รวมทั้งการผลิตกระเป๋าเดินทางกระเป๋าถือ อานม้า เครื่องเทียบรถ และรองเท้า	95	325.7	170.2	40.3	115.3	-	245.3	119.1	30	96.3	-	Tanning and dressing of leather; manufacture of luggage, handbags, saddlery, harness and footwear
20	การผลิตไม้และผลิตภัณฑ์จากไม้และ ไม้ก๊อก ยกเว้น ฟอรัมนิเออร์รวมทั้งการผลิต สิ่งของที่ทำจากฟางและวัสดุจากสานอื่นๆ	1,997	24,236.00	8,556.50	9,021.10	6,658.30	-	27,059.40	5,166.20	11,028.10	10,865.10	-	Manufacture of wood and of products of wood and cork, except furniture; manufacture of articles of straw and plaiting materials
21	การผลิตกระดาษและผลิตภัณฑ์กระดาษ	26	0	0	-	-	-	-	-	-	-	-	Manufacture of paper and paper products
22	การพิมพ์โฆษณา การพิมพ์ และการทำสำเนาฉบับที่	34	466.1	180	105	165	16.1	578.2	289	139	111	39.2	Publishing, printing and reproduction of recorded media
24	การผลิตผลิตภัณฑ์และผลิตภัณฑ์เคมี	142	684.8	379	8	297.8	-	1,008.30	321.6	117.2	569.5	-	Manufacture of chemicals and chemical products
25	การผลิตผลิตภัณฑ์ยางและพลาสติก	10	500.5	232.3	-	268.2	-	260.2	60	-	200.2	-	Manufacture of rubber and plastics products
26	การผลิตผลิตภัณฑ์จากแร่โลหะ	382	15,785.10	7,931.10	2,766.70	5,087.20	-	36,301.00	8,262.10	2,252.10	6,258.90	19,527.90	Manufacture of other non-metallic mineral products
27	การผลิตโลหะขั้นมูลฐาน	3	D	D	D	D	-	D	D	D	D	-	Manufacture of basic metals

หมายเหตุ : D หมายถึง ตัวเลขที่ไม่มีขีดหมาย

Note : D means disclosure prohibited.

ที่มา : สำมะโนอุตสาหกรรม พ.ศ.2550 จังหวัด ร้อยเอ็ด

สำนักงานสถิติแห่งชาติ กระทรวงเทคโนโลยีสารสนเทศและการสื่อสาร

Source : The 2007 Industrial Census, Roi Et Province,

National Statistical Office, Ministry of Information and Communication Technology

ตาราง 7 มูลค่าวัตถุดิบและวัสดุประกอบฯ และสินค้าคงเหลือต้นปีและปลายปี 2549 จำแนกตามหมวดอุตสาหกรรม (ต่อ)
TABLE 7 VALUE OF STOCKS AT THE BEGINNING AND THE END OF 2006 BY DIVISION OF INDUSTRY (Cont'd)

(พันบาท In Thousand Baht)

รหัส Code	หมวดอุตสาหกรรม Division of Industry	จำนวนสถาน ประกอบฯ Number of establishments			มูลค่า ณ ต้นปี 2549 At the beginning of 2006				มูลค่า ณ ปลายปี 2549 At the end of 2006				
		รวม Total	วัตถุดิบและ วัสดุประกอบฯ Materials and components	สินค้า ระหว่าง ผลิต Work in progress	สินค้า สำเร็จรูป Finished goods	สินค้าที่ซื้อมา จำหน่ายใน สภาพเดิม Goods purchased for resale	รวม Total	วัตถุดิบและ วัสดุประกอบฯ Materials and components	สินค้า ระหว่าง ผลิต Work in progress	สินค้า สำเร็จรูป Finished goods	สินค้าที่ซื้อมา จำหน่ายใน สภาพเดิม Goods purchased for resale		
28	การผลิตผลิตภัณฑ์ที่ทำจากโลหะประดิษฐ์ ยกเว้นเครื่องจักรและอุปกรณ์	504	5,492.50	3,650.50	1,210.70	631.3	-	5,175.80	2,242.30	759.1	2,018.60	155.7	Manufacture of fabricated metal products, except machinery and equipment
29	การผลิตเครื่องจักรและอุปกรณ์ ซึ่งมีได้จัดประเภทไว้ในที่อื่น	296	3,085.00	1,057.30	851.3	1,176.40	-	6,848.10	2,294.80	1,622.80	2,849.50	81	Manufacture of machinery and equipment n.e.c.
31	การผลิตเครื่องจักรและอุปกรณ์ไฟฟ้า ซึ่งมีได้จัดประเภทไว้ในที่อื่น	2	-	-	-	-	-	D	-	-	D	-	Manufacture of electrical machinery and apparatus n.e.c.
32	การผลิตอุปกรณ์และเครื่องอุปกรณ์วิทยุ โทรทัศน์ และเครื่องสื่อสาร	5	8	8	-	-	-	2	-	-	-	-	Manufacture of radio, television and communication equipment and apparatus
33	การผลิตอุปกรณ์ที่ใช้ในทางการแพทย์ การวัดความถี่ของและอุปกรณ์ที่ใช้ ในทางทัศนศาสตร์ นาฬิกา	1	-	-	-	-	-	-	-	-	-	-	Manufacture of medical, precision and optical instruments, watches and clocks
34	การผลิตยานยนต์ รถพ่วงและรถจักรยานยนต์	1	D	D	-	-	-	D	D	D	-	-	Manufacture of motor vehicles, trailers and semi-trailers
35	การผลิตเครื่องจักรกลการขนส่งอื่นๆ	3	D	D	-	D	-	D	D	-	D	-	Manufacture of other transport equipment
36	การผลิตเฟอร์นิเจอร์ รวมทั้งการผลิต ซึ่งมีได้จัดประเภทไว้ในที่อื่น	790	6,740.40	3,627.50	395.9	2,665.00	51.9	8,683.10	3,604.40	462.6	4,573.50	42.7	Manufacture of furniture; manufacturing n.e.c.

หมายเหตุ : D หมายถึง ตัวเลขที่ไม่เปิดเผย

Note : D means disclosure prohibited.

ที่มา : สำนักสถิติแห่งชาติ กระทรวงเทคโนโลยีสารสนเทศและการสื่อสาร

Source : The 2007 Industrial Census, Roi Et Province,
National Statistical Office, Ministry of Information and Communication Technology

ตาราง 8 ส่วนเปลี่ยนแปลงของมูลค่าวัตถุดิบและวัสดุประกอบฯ และสินค้าคงเหลือในปี 2549 จำนวนตามหมวดอุตสาหกรรม

TABLE 8 CHANGE IN VALUE OF STOCKS IN 2006 BY DIVISION OF INDUSTRY

(พันบาท In Thousand Baht)

รหัส Code	หมวดอุตสาหกรรม	จำนวนสถาน ประกอบกิจการ Number of establishments	ส่วนเปลี่ยนแปลงของมูลค่าวัตถุดิบและวัสดุประกอบฯ และสินค้าคงเหลือ		Change in value of stocks		Division of Industry
			รวม Total	วัตถุดิบและ วัสดุประกอบฯ Materials and components	สินค้า สำเร็จรูป Finished goods	สินค้าที่ซื้อมา จำหน่ายในสภาพเดิม Goods purchased for resale	
	รวม	16,347	179,735.60	43,679.00	104,148.50	20,066.20	Total
15	การผลิตผลิตภัณฑ์อาหารและเครื่องดื่ม	5,306	151,931.90	48,759.60	96,007.10	-66.3	Manufacture of food products and beverages
16	การผลิตผลิตภัณฑ์ยาสูบ	1	D	D	-	-	Manufacture of tobacco products
17	การผลิตสิ่งทอ	3,374	-6,749.40	-2,834.00	-4,322.60	22.6	Manufacture of textiles
18	การผลิตเครื่องแต่งกาย รวมทั้งการตกแต่งและซ่อมสิ่งนสัตว์	3,375	3,571.60	-777.9	1,998.40	331.5	Manufacture of wearing apparel; dressing and dyeing of fur
19	การฟอกและตกแต่งหนังฟอก รวมทั้งการผลิตกระเป๋าเดินทาง กระเป๋าถือ อานม้า เครื่องเทียบลาก และรองเท้า	95	-80.4	-51.1	-19	-	Tanning and dressing of leather; manufacture of luggage, handbags, saddlery, harness and footwear
20	การผลิตไม้และผลิตภัณฑ์จากไม้และไม้กอก ยกเว้นเฟอร์นิเจอร์ รวมทั้งการผลิตสิ่งของที่ทำจากฟางและวัสดุถักสานอื่นๆ	1,997	2,823.40	-3,390.30	4,206.80	-	Manufacture of wood and of products of wood and cork, except furniture; manufacture of articles of straw and plaiting materials
21	การผลิตกระดาษและผลิตภัณฑ์กระดาษ	26	0	0	-	-	Manufacture of paper and paper products
22	การพิมพ์โฆษณา การพิมพ์ และการทำสำเนาสื่อบันทึก	34	112.1	109	-54	23.1	Publishing, printing and reproduction of recorded media
24	การผลิตเคมีภัณฑ์และผลิตภัณฑ์เคมี	142	323.5	-57.3	271.6	-	Manufacture of chemicals and chemical products
25	การผลิตผลิตภัณฑ์ยางและพลาสติก	10	-240.4	-172.3	-68.1	-	Manufacture of rubber and plastics products
26	การผลิตผลิตภัณฑ์จากแร่โอไลทะเล	382	20,515.90	331	1,171.60	19,527.90	Manufacture of other non-metallic mineral products
27	การผลิตโลหะขั้นมูลฐาน	3	D	D	D	-	Manufacture of basic metals
28	การผลิตผลิตภัณฑ์ที่มาจากโลหะประดิษฐ์ ยกเว้นเครื่องจักรและอุปกรณ์	504	-316.8	-1,408.20	1,387.30	155.7	Manufacture of fabricated metal products, except machinery and equipment
29	การผลิตเครื่องจักรและอุปกรณ์ ซึ่งมีได้จัดประเภทไว้ในที่อื่น	296	3,765.10	1,237.50	1,673.10	81	Manufacture of machinery and equipment n.e.c.

หมายเหตุ : D หมายถึง ค่าคงที่ไม่ได้ระบุ

Note : D means disclosure prohibited.

ที่มา : สำนักงานสถิติแห่งชาติ กระทรวงเทคโนโลยีสารสนเทศและการสื่อสาร

Source : The 2007 Industrial Census, Roi Et Province, National Statistical Office, Ministry of Information and Communication Technology

ตาราง 8 ส่วนเปลี่ยนแปลงของมูลค่าวัตถุดิบและวัสดุประกอบฯ และสินค้าคงเหลือในปี 2549 จำแนกตามหมวดอุตสาหกรรม (ต่อ)

TABLE 8 CHANGE IN VALUE OF STOCKS IN 2006 BY DIVISION OF INDUSTRY (Cont'd)

(พันบาท In Thousand Baht)

รหัส Code	หมวดอุตสาหกรรม	จำนวนสถานประกอบการ		ส่วนเปลี่ยนแปลงของมูลค่าวัตถุดิบและวัสดุประกอบฯ และสินค้าคงเหลือ		Change in value of stocks		Division of Industry
		รวม Total	วัตถุดิบและ วัสดุประกอบฯ Materials and components	สินค้า ระหว่าง ผลิต Work in progress	สินค้า สำเร็จรูป Finished goods	สินค้าที่ซื้อ เข้ามา จำหน่ายในสภาพเดิม Goods purchased for resale		
31	การผลิตเครื่องจักรและเครื่องอุปโภคไฟฟ้า ซึ่งมีได้จัดประเภทไว้ในที่อื่น	2	D	-	D	-	-	Manufacture of electrical machinery and apparatus n.e.c.
32	การผลิตอุปกรณ์และเครื่องอุปกรณ์วิทยุ โทรทัศน์ และการสื่อสาร	5	-6	-	-6	-	-	Manufacture of radio, television and communication equipment and apparatus
33	การผลิตอุปกรณ์ที่ใช้ในทางการแพทย์ การวัดความถี่สูง และอุปกรณ์ที่ใช้ในทางทัศนศาสตร์ นาฬิกา	1	D	-	D	-	-	Manufacture of medical, precision and optical instruments, watches and clocks
34	การผลิตยานยนต์ รถพ่วงและรถถังรถพ่วง	1	D	D	D	-	-	Manufacture of motor vehicles, trailers and semi-trailers
35	การผลิตเครื่องอุปโภคเครื่องขนส่งอื่นๆ	3	D	-	D	D	-	Manufacture of other transport equipment
36	การผลิตเฟอร์นิเจอร์ รวมทั้งการผลิตซึ่งมิได้จัดประเภทไว้ในที่อื่น	790	1,942.80	66.7	-23.2	1,908.50	-9.2	Manufacture of furniture; manufacturing n.e.c.

หมายเหตุ : D หมายถึง ตัวเลขที่ไม่เปิดเผย

Note : D means disclosure prohibited.

ที่มา : สำนักอุตสาหกรรม พ.ศ.2550 จังหวัด ร้อยเอ็ด

สำนักงานสถิติแห่งชาติ กระทรวงเทคโนโลยีสารสนเทศและการสื่อสาร

Source : The 2007 Industrial Census, Roi Et Province,

National Statistical Office, Ministry of Information and Communication Technology

ตาราง 9 ค่าใช้จ่ายเพิ่มขึ้นและค่าภาษีมูลค่าเพิ่มของสถานประกอบการอุตสาหกรรมผลิตในปี 2549 จำแนกตามหมวดอุตสาหกรรม (ต่อ)

TABLE 9 TOTAL EXPENSES AND NET VALUE ADDED TAX OF MANUFACTURING ESTABLISHMENTS IN 2006 BY DIVISION OF INDUSTRY (Cont'd)

รหัส Code	จำนวนสถาน ประกอบการ Number of establishments	ค่าซื้อ วัสดุ และวัสดุประกอบ ที่ใช้ในการผลิต Purchase of materials and components used in production	ค่าซื้อเพลิง และค่าไฟฟ้า ที่ใช้ในการผลิต Cost of fuels, cost of electricity used in production	ค่าติดตั้งซ่อมแซมและ บำรุงรักษาสินค้า ที่จำหน่ายให้ลูกค้า Cost of repair and maintenance sales of goods of purchase	ค่าติดตั้งซ่อมแซมและ บำรุงรักษาเครื่องจักร เครื่องมือ เครื่องมือ Cost of repair and maintenance of machinery and equipment	ค่าซื้อสินค้า ที่ซื้อมาจำหน่าย ในสภาพเดิม Purchase of goods for resale	ค่าจ้างหน้าค่าให้ สถานประกอบการ อื่นคิดสินค้าให้ Cost of contract and commission work	ค่าใช้จ่าย ในการขาย และค่าขาย Administrative expense	ค่าใช้จ่าย ในการบริหาร อื่น ๆ Other expenses	ค่าจ้าง อื่น ๆ Other taxes	ค่าภาษี มูลค่าเพิ่ม สุทธิ Net value added tax	Division of Industry	
													ค่าซื้อ วัสดุ และวัสดุประกอบ ที่ใช้ในการผลิต Purchase of materials and components used in production
32	การผลิตอุปกรณ์และเครื่องอุปโภคบริโภค โทรทัศน์ และภาชนะสื่อสาร	5	20,539.80	7,287.60	3,070.10	412.8	227.9	1,082.50	8,564.90	-	94	3,179.20	Manufacture of radio, television and communication equipment and apparatus
33	การผลิตอุปกรณ์ที่ใช้ในการแพทย์ การวัดความถี่และอุปกรณ์ที่ใช้ในทาง ทัศนศาสตร์ นาฬิกา	1	D	D	D	-	-	-	D	-	-	-	Manufacture of medical, precision and optical instruments, watches and clocks
34	การผลิตยานยนต์ รถแข่งและรถจักรยาน	1	D	D	D	-	-	-	D	-	D	-	Manufacture of motor vehicles, trailers and semi-trailers
35	การผลิตเครื่องอุปโภคบริโภคขนส่งอื่น ๆ	3	D	D	D	-	-	-	D	-	D	-	Manufacture of other transport equipment
36	การผลิตเฟอร์นิเจอร์ รวมทั้งการผลิต ซึ่งมิได้จัดประเภทไว้ในที่อื่น	790	161,525.90	132,051.50	5,376.30	655.7	466.4	11,501.20	8,740.80	355.2	278.2	277.4	Manufacture of furniture; manufacturing n.e.c.

หมายเหตุ : D หมายถึง ตัวเลขที่ไม่เป็นตัวเลข

Note : D means disclosure prohibited.

ที่มา : สำนักสถิติแห่งชาติ กระทรวงเทคโนโลยีสารสนเทศและการสื่อสาร

Source : The 2007 Industrial Census, Roi Et Province, National Statistical Office, Ministry of Information and Communication Technology

ตาราง 10 รายรับทั้งสิ้นของสถานประกอบการอุตสาหกรรมผลิตในปี 2549 จำแนกตามหมวดอุตสาหกรรม

TABLE 10 TOTAL RECEIPTS OF MANUFACTURING ESTABLISHMENTS IN 2006 BY DIVISION OF INDUSTRY

(พันบาท In Thousand Baht)

รหัส Code	จำนวนสถาน ประกอบการ Number of establishments	รวม Total	มูลค่าขายผลิต goods produced	การขายสินค้า ที่ซื้อเข้ามาขาย ในสภาพเดิม Sales of goods purchased for resale	รายรับจาก			รายรับจากการให้			รายรับจากการให้เช่า			กำไรจากการ เปลี่ยนแปลง			Division of Industry		
					รับจ้างหน้าทำ การผลิตสินค้า Receipts for contract and commission work	บริการบำรุงรักษา ซ่อมแซมฯ Receipts for repair and installation work done for others	ให้เช่าที่ดิน rent on land	อาคาร Receipts for rent on building, vehicle, machinery and equipment	เงินปันผลรับ Dividend	ดอกเบี้ยรับ Interest	Other receipts	Gain form currency exchange	Manufacture of food products and beverages	Manufacture of tobacco products	Manufacture of textiles	Manufacture of wearing apparel; dressing and dyeing of fur		Tanning and dressing of leather; manufacture of luggage, handbags, saddlery,harness and footwear	Manufacture of wood and of products of wood and cork, except furniture; manufacture of articles of straw and plaiting materials
รวม	16,347	8,539,031.80	7,638,006.30	53,781.90	655,992.40	7,159.10	73.6	420	46.8	693.6	4,820.00	178,038.10	Total						
15 การผลิตผลิตภัณฑ์อาหารและเครื่องดื่ม	5,306	4,761,184.20	4,513,584.00	32,844.40	174,799.80	-	18.6	-	0.6	235.4	4,820.00	34,881.30	Manufacture of food products and beverages						
16 การผลิตผลิตภัณฑ์ยาสูบ	1	D	D	-	-	-	-	-	-	-	-	-	Manufacture of tobacco products						
17 การผลิตสิ่งทอ	3,374	626,442.80	601,533.00	6,333.40	15,685.00	-	55	-	45.7	161.5	-	2,629.20	Manufacture of textiles						
18 การผลิตเครื่องแต่งกายรวมทั้ง การตกแต่งและย้อมสีขนสัตว์	3,375	1,609,211.50	1,167,348.60	1,734.00	300,732.80	-	-	-	-	40	-	139,356.00	Manufacture of wearing apparel; dressing and dyeing of fur						
19 การฟอกและตกแต่งหนังฟอก รวมทั้งการผลิตกระเป๋าเดินทางกระเป๋าถือ อานม้า เครื่องเขียนกลา และรองเท้า	95	14,472.90	7,696.10	-	6,776.90	-	-	-	-	-	-	-	Tanning and dressing of leather; manufacture of luggage, handbags, saddlery,harness and footwear						
20 การผลิตไม้และผลิตภัณฑ์จากไม้และ ไม้กลัด ยกเว้นเฟอร์นิเจอร์รวมทั้งการผลิต สิ่งของที่มาจากฟางและวัสดุจากสานอื่นๆ	1,997	361,000.90	357,938.90	-	2,796.10	160	-	-	0.4	57.2	-	48.3	Manufacture of wood and of products of wood and cork, except furniture; manufacture of articles of straw and plaiting materials						
21 การผลิตกระดาษและผลิตภัณฑ์กระดาษ รวมทั้งพิมพ์โฆษณา การพิมพ์ และการทำสำเนาสื่อบันทึก	26	728.7	312	-	416.7	-	-	-	-	-	-	-	Manufacture of paper and paper products Publishing, printing and reproduction of recorded media						
24 การผลิตเคมีภัณฑ์และผลิตภัณฑ์เคมี	34	23,394.40	20,586.40	172.7	2,623.70	-	-	-	-	-	-	11.7	Manufacture of chemicals and chemical products						
25 การผลิตผลิตภัณฑ์ยางและพลาสติก	142	73,019.10	72,850.60	43.9	-	-	-	-	-	11.6	-	113	Manufacture of rubber and plastics products						
26 การผลิตผลิตภัณฑ์จากแร่โลหะ	10	12,599.90	12,587.90	-	-	-	-	-	-	12	-	-	Manufacture of other non-metallic mineral products						
27 การผลิตโลหะขั้นมูลฐาน	382	446,585.20	323,548.00	4,770.00	117,123.10	1,100.90	-	-	-	43.2	-	-	Manufacture of basic metals						
28 การผลิตผลิตภัณฑ์ที่ทำจากโลหะประดิษฐ์ ยกเว้นเครื่องจักรและอุปกรณ์	3	D	D	-	D	D	-	-	-	-	-	-	Manufacture of fabricated metal products, except machinery and equipment						
504	180,133.40	166,297.60	857.4	9,689.70	2,508.10	-	-	120	-	93	-	567.6							

หมายเหตุ : D หมายถึง ตัวเลขที่ไม่เปิดเผย

Note : D means disclosure prohibited.

ที่มา : สำมะโนอุตสาหกรรม พ.ศ.2550 จังหวัด ร้อยเอ็ด

Source : The 2007 Industrial Census, Roi Province, National Statistical Office, Ministry of Information and Communication Technology

สำนักงานสถิติแห่งชาติ กระทรวงเทคโนโลยีสารสนเทศและการสื่อสาร

Source : The 2007 Industrial Census, Ministry of Information and Communication Technology

ตาราง 10 รายรับทั้งสิ้นของสถานประกอบการอุตสาหกรรมผลิตในปี 2549 จำแนกตามหมวดอุตสาหกรรม (ต่อ)

TABLE 10 TOTAL RECEIPTS OF MANUFACTURING ESTABLISHMENTS IN 2006 BY DIVISION OF INDUSTRY (Cont'd)

(พันบาท In Thousand Baht)

รหัส Code	จำนวนสถาน ประกอบการ Number of establishments	รวม Total	มูลค่าขายผลิต goods produced	รวม Sales of goods produced	การขายสินค้า ที่ซื้อเข้ามาขาย ในสภาพเดิม Sales of goods purchased for resale	รายรับจาก		รายรับจากการให้		รายรับจากการให้เช่า		รายรับจากการ		กำไรจากการ	
						รับจ้างหน้าทำ การผลิตสินค้า Receipts for contract and commission work	บริการบำรุงรักษา ซ่อมแซม Receipts for repair and installation work done for others	ให้เช่าที่ดิน Receipts for rent on land	อาคาร Receipts for rent on building, vehicle, machinery and equipment	ดอกเบี้ยรับ Dividend Interest	เงินปันผลรับ Receipts for currency exchange	การขายสินค้า ที่ซื้อเข้ามาขาย ในสภาพเดิม Sales of goods purchased for resale	รับจ้างหน้าทำ การผลิตสินค้า Receipts for contract and commission work	บริการบำรุงรักษา ซ่อมแซม Receipts for repair and installation work done for others	ให้เช่าที่ดิน Receipts for rent on land
29	296	89,679.50	72,935.90	156.4	13,731.20	2,765.70	-	-	-	18	-	-	72.3	Manufacture of machinery and equipment n.e.c.	
31	2	D	D	-	D	-	-	-	-	-	-	-	-	Manufacture of electrical machinery and apparatus n.e.c.	
32	5	31,201.40	30,501.40	-	400	-	-	-	300	-	-	-	-	Manufacture of radio, television and communication equipment and apparatus	
33	1	D	D	-	-	-	-	-	-	-	-	-	-	Manufacture of medical, precision and optical instruments, watches and clocks	
34	1	D	D	-	-	-	-	-	-	-	-	-	-	Manufacture of motor vehicles, trailers and semi-trailers	
35	3	D	D	D	-	-	-	-	-	-	-	-	-	Manufacture of other transport equipment	
36	790	248,218.60	231,574.80	6,029.70	9,659.40	574.4	-	-	-	21.8	-	-	358.6	Manufacture of furniture; manufacturing n.e.c.	

หมายเหตุ : D หมายถึง ตัวเลขที่ไม่เปิดเผย

Note : D means disclosure prohibited.

ที่มา : สำมะโนอุตสาหกรรม พ.ศ.2550 จังหวัด ร้อยเอ็ด

สำนักงานสถิติแห่งชาติ กระทรวงเทคโนโลยีสารสนเทศและการสื่อสาร

Source : The 2007 Industrial Census, Roi Province, National Statistical Office, Ministry of Information and Communication Technology

ตาราง 11 มูลค่าตามบัญชีของสินทรัพย์ถาวรในปี 2549 ขึ้นตามหมวดอุตสาหกรรม
TABLE 11 BOOK VALUE OF FIXED ASSETS IN 2006 BY DIVISION OF INDUSTRY

(พันบาท In Thousand Baht)

รหัส Code	จำนวนสถาน ประกอบการ Number of establishments	มูลค่าสินทรัพย์ถาวรต้นงวด Book value of fixed assets 1 Jan. 2006					มูลค่าสินทรัพย์ถาวรปลายงวด Book value of fixed assets 31 Dec. 2006					สินทรัพย์ ถาวรอื่น ๆ Other fixed assets							
		รวม Total	ที่ดิน Land	อาคารและ สิ่งก่อสร้าง Building and construction	เครื่องจักร Machinery	ยานพาหนะ Vehicles	เครื่องมือ อื่นๆ Office appliances Equipment	รวม Total	ที่ดิน Land	อาคารและ สิ่งก่อสร้าง Building and construction	เครื่องจักร Machinery		ยานพาหนะ Vehicles	เครื่องมือ อื่นๆ Office appliances Equipment					
		1,6347	5,831,187.30	1,442,319.50	1,868,960.00	958,816.40	1,314,316.30	26,701.90	88,682.50	131,388.70	5,316,416.20	1,442,434.50	1,796,594.40	775,005.30	1,048,860.00	33,439.90	88,517.80	131,564.30	Total
15	การผลิตผลิตภัณฑ์อาหารและเครื่องดื่ม	5,306	2,746,973.40	572,733.70	740,992.50	663,888.90	595,345.80	12,975.40	29,966.90	131,070.20	2,508,925.50	572,733.70	727,511.50	552,455.00	474,253.90	21,032.60	29,644.10	131,296.80	Manufacture of food products and beverages
16	การผลิตผลิตภัณฑ์ยาสูบ	3,374	636,941.90	230,697.40	259,069.90	43,802.90	85,764.80	527.7	17,042.40	36.8	600,777.60	230,677.40	246,186.90	35,067.30	69,136.60	478.3	19,196.00	35	Manufacture of tobacco products
17	การผลิตสิ่งทอ	3,375	965,990.10	232,026.50	397,616.70	94,032.50	226,312.20	5,215.60	10,786.80	-	880,505.20	232,096.50	376,180.60	75,509.60	181,368.40	5,082.20	10,268.00	-	Manufacture of textiles
18	การผลิตเครื่องแต่งกาย รวมทั้ง การตกแต่งและย้อมสีขนสัตว์																		Manufacture of wearing apparel, dressing and dyeing of fur
19	การผลิตและตกแต่งหนังสัตว์ รวมทั้งการผลิตกระเป๋าเดินทางและรองเท้า																		Tanning and dressing of leather; manufacture of luggage, handbags, saddlery, harness and footwear
20	การผลิตไม้และผลิตภัณฑ์จากไม้และ ไม้ซอก ไม้กระดาน เพื่อใช้ร่วมกับการผลิต สิ่งของที่ทำจากไม้และวัสดุจากไม้	95	23,583.60	8,936.90	6,258.70	2,868.40	5,140.20	12.3	367.1	-	21,601.10	8,936.90	5,945.70	2,241.90	4,112.20	11	353.3	-	Manufacture of wood and of products of wood and cork, except furniture; manufacture of articles of straw and plaiting materials
21	การผลิตกระดาษและผลิตภัณฑ์กระดาษ	1,997	253,288.70	95,438.50	103,531.20	24,423.00	26,535.50	1,023.20	2,332.40	4.8	223,086.10	95,438.50	98,114.40	5,145.60	21,235.40	920.9	2,226.70	4.6	Manufacture of paper and paper products
22	การผลิตหมึกพิมพ์ และการทำสำเนาด้วยหมึก	26	2,726.90	1,290.70	1,427.10	-	-	-	9	-	2,659.90	1,290.70	1,360.70	-	-	-	8.6	-	Publishing, printing and reproduction of recorded media
24	การผลิตเคมีภัณฑ์และผลิตภัณฑ์เคมี	34	96,422.00	32,309.80	40,393.00	5,191.70	13,286.60	2,124.50	2,883.00	233.3	90,295.10	32,309.80	38,103.40	4,153.30	10,862.60	1,895.40	2,783.80	186.7	Manufacture of chemicals and chemical products
25	การผลิตผลิตภัณฑ์ยางและพลาสติก	142	42,505.30	11,635.20	11,745.10	5,805.20	11,799.40	11.5	1,405.30	-	38,600.60	11,700.20	11,385.40	5,206.50	8,867.50	103.5	1,337.40	-	Manufacture of rubber and plastics products
26	การผลิตผลิตภัณฑ์จากแร่โลหะ	10	26,502.00	5,800.00	9,240.00	9,348.00	2,040.00	20	54	-	23,757.70	5,800.00	8,778.00	7,478.40	1,632.00	18	51.3	-	Manufacture of other non-metallic mineral products
27	การผลิตโลหะขั้นมูลฐาน	382	314,645.80	61,005.70	52,512.40	51,978.60	141,290.70	1,709.80	6,148.60	-	272,900.60	61,005.70	49,849.50	41,577.20	113,092.60	1,534.60	5,840.90	-	Manufacture of basic metals
28	การผลิตผลิตภัณฑ์ทำจากโลหะประดิษฐ์ รวมทั้งเครื่องจักรและอุปกรณ์	3	D	D	D	D	D	D	D	D	D	D	D	D	D	D	D	D	Manufacture of fabricated metal products, except machinery and equipment
29	การผลิตเครื่องจักรและอุปกรณ์ ซึ่งมิได้จัดประเภทไว้กับอื่น	504	210,350.80	53,331.90	48,422.80	26,262.20	73,746.50	1,142.50	7,401.50	43.5	186,030.30	53,331.90	45,729.10	19,897.20	59,013.20	1,028.30	6,989.20	41.3	Manufacture of machinery and equipment n.e.c.
		296	140,557.30	42,989.20	42,557.00	5,630.90	46,656.00	141	2,583.40	-	126,667.90	42,989.20	40,429.10	4,684.70	35,989.10	126.9	2,448.90	-	

หมายเหตุ : D หมายถึง ตัวเลขที่ไม่ได้เปิดเผย

Note : D means disclosure prohibited.

ที่มา : สำมะโนอุตสาหกรรม พ.ศ.2550 จังหวัด ร้อยเอ็ด

Source : The 2007 Industrial Census, Roi-Et Province,

National Statistical Office, Ministry of Information and Communication Technology

ตาราง 11 มูลค่าตามบัญชีของสินทรัพย์ถาวรในปี 2549 ข้ามตามหมวดอุตสาหกรรม (ต่อ)

TABLE 11 BOOK VALUE OF FIXED ASSETS IN 2006 BY DIVISION OF INDUSTRY (Cont'd)

(พันบาท In Thousand Baht)

รหัส Code	จำนวนสถาน ประกอบการ Number of establishments	มูลค่าสินทรัพย์ถาวรต้นงวด Book value of fixed assets 1 Jan. 2006					มูลค่าสินทรัพย์ถาวรปลายงวด Book value of fixed assets 31 Dec. 2006					สินทรัพย์ ถาวรอื่น ๆ Other fixed assets	Division of Industry						
		รวม Total	ที่ดิน Land	อาคารและ สิ่งก่อสร้าง Building and construction	เครื่องจักร Machinery	ยานพาหนะ Vehicles	เครื่องมือ อื่นๆ Equipment	รวม Total	ที่ดิน Land	อาคารและ สิ่งก่อสร้าง Building and construction	เครื่องจักร Machinery			ยานพาหนะ Vehicles	เครื่องมือ อื่นๆ Equipment				
31	การผลิตเครื่องจักรและเครื่องอุปโภคไฟฟ้า ซึ่งมีได้ตั้งประเภทไว้ในที่อื่น	2	D	D	D	D	D	D	D	D	D	D	D	-	Manufacture of electrical machinery and apparatus n.e.c.				
32	การผลิตอุปกรณ์และเครื่องอุปโภควิเศษ โทรทัศน์ และภาพสีถาวร	5	25,515.10	4,312.00	8,028.60	10,361.00	1,774.40	919.1	120	-	22,810.20	4,312.00	7,481.60	8,922.20	1,429.70	114	550.7	-	Manufacture of radio, television and communication equipment and apparatus
33	การผลิตอุปกรณ์ที่ใช้ในทางการแพทย์ การวัดความถี่และอุปกรณ์ที่ใช้ใน ทางสัตวศาสตร์ นานาชาติ	1	D	D	D	D	D	-	D	-	D	D	D	D	D	-	-	-	Manufacture of medical, precision and optical instruments, watches and clocks
34	การผลิตยานยนต์ รถพ่วงและรถแทรกเตอร์	1	D	D	D	-	D	D	D	-	D	D	D	D	D	D	D	-	Manufacture of motor vehicles, trailers and semi-trailers
35	การผลิตเครื่องอุปโภคและเครื่องใช้ส่วนตัว อื่นๆ	3	D	D	D	D	D	D	D	-	D	D	D	D	D	D	D	-	Manufacture of other transport equipment
36	การผลิตเฟอร์นิเจอร์ รวมทั้งการผลิต ซึ่งมีได้ตั้งประเภทไว้ในที่อื่น	790	321,369.20	82,046.80	139,772.00	11,244.90	80,889.80	295.5	7,120.20	-	295,616.60	82,046.80	132,718.90	8,995.90	64,778.30	260	6,816.60	-	Manufacture of furniture; manufacturing n.e.c.

หมายเหตุ : D หมายถึง ตัวเลขที่ไม่เปิดเผย

Note : D means disclosure prohibited.

ที่มา : สำมะโนอุตสาหกรรม พ.ศ.2550 จังหวัด ร้อยเอ็ด

Source : The 2007 Industrial Census, Roi Et Province,

สำนักงานสถิติแห่งชาติ กระทรวงเทคโนโลยีสารสนเทศและการสื่อสาร

National Statistical Office, Ministry of Information and Communication Technology

ตาราง 12 มูลค่าสินทรัพย์ที่เปลี่ยนแปลงระหว่างมกราคม - ธันวาคม 2549 จำนวนตามหมวดอุตสาหกรรม

TABLE 12 VALUE OF FIXED ASSETS CHANGE IN JANUARY - DECEMBER 2006 BY DIVISION OF INDUSTRY

(พันบาท In Thousand Baht)

รหัส Code	หมวดอุตสาหกรรม	จำนวน สถาน ประกอบ การ Number of establishments	มูลค่าสินทรัพย์ที่เปลี่ยนแปลง Change in value of fixed assets				Division of Industry
			มูลค่าสินทรัพย์ การซื้อหรือ ผลิตขึ้นเอง Value of new or cost producing of fixed assets	มูลค่าสินทรัพย์ การที่ขาย Value of disposal of fixed assets	ค่าโอน กรรมสิทธิ์ Ownership transfer fee	Total	
	รวม	16,347	72,626.50	65,364.20	7,262.40	-	Total
15	การผลิตภัตตาคารและเครื่องดื่ม	5,306.00	61,712.50	58,012.50	3,700.00	-	Manufacture of food products and beverages
16	การผลิตผลิตภัณฑ์ยาสูบ	1	-	-	-	-	Manufacture of tobacco products
17	การผลิตสิ่งทอ	3,374.00	193.2	173.2	20	-	Manufacture of textiles
18	การผลิตเครื่องแต่งกายรวมทั้งการตัดเย็บและซื้อชิ้นส่วนตัว	3,375.00	8,070.00	5,642.10	2,427.90	-	Manufacture of wearing apparel; dressing and dyeing of fur
19	การฟอกและตกแต่งหนังฟอก รวมทั้งการผลิตกระเป๋าเดินทาง กระเป๋าถือ อานม้า เครื่องเข็มกลัด และรองเท้า	95	46.8	46.8	-	-	Tanning and dressing of leather; manufacture of luggage, handbags, saddlery, harness and footwear
20	การผลิตไม้และผลิตภัณฑ์จากไม้และไม้ก๊อก ยกเว้น เฟอร์นิเจอร์ รวมทั้งการผลิตสิ่งของที่ทำจากฟางและวัสดุจากสานอื่นๆ	1,997.00	37.2	37.2	-	-	Manufacture of wood and of products of wood and cork, except furniture; manufacture of articles of straw and plaiting materials
21	การผลิตกระดาษและผลิตภัณฑ์กระดาษ	26	-	-	-	-	Manufacture of paper and paper products
22	การพิมพ์โฆษณา การพิมพ์ และการทำสำเนาสื่อบันทึก	34	1,000.00	1,000.00	-	-	Publishing, printing and reproduction of recorded media
24	การผลิตเคมีภัณฑ์และผลิตภัณฑ์เคมี	142	134.3	134.3	-	-	Manufacture of chemicals and chemical products
25	การผลิตผลิตภัณฑ์ยางและพลาสติก	10	-	-	-	-	Manufacture of rubber and plastics products
26	การผลิตผลิตภัณฑ์จากแร่โอโลหะ	382	110.9	71.2	39.7	-	Manufacture of other non-metallic mineral products
27	การผลิตโลหะขั้นมูลฐาน	3	-	-	-	-	Manufacture of basic metals
28	การผลิตผลิตภัณฑ์ที่ทำจากโลหะประดิษฐ์ ยกเว้นเครื่องจักรและอุปกรณ์	504	358	118	240	-	Manufacture of fabricated metal products, except machinery and equipment

หมายเหตุ : D หมายถึง ตัวเลขที่ไม่เปิดเผย

Note : D means disclosure prohibited.

ที่มา : สำมะโนอุตสาหกรรม พ.ศ.2550 จังหวัด ร้อยเอ็ด

สำนักงานสถิติแห่งชาติ กระทรวงเทคโนโลยีสารสนเทศและการสื่อสาร

Source : The 2007 Industrial Census, Roi Et Province,

National Statistical Office, Ministry of Information and Communication Technology

ตาราง 12 มูลค่าสินทรัพย์ที่มีการเปลี่ยนแปลงระหว่างมกราคม - ธันวาคม 2549 จำนวนตามหมวดอุตสาหกรรม (ต่อ)

TABLE 12 VALUE OF FIXED ASSETS CHANGE IN JANUARY - DECEMBER 2006 BY DIVISION OF INDUSTRY (Cont'd)

(พันบาท In Thousand Baht)

รหัส Code	หมวดอุตสาหกรรม	จำนวน สถาน ประกอบการ Number of establishments	มูลค่าสินทรัพย์ที่มีการเปลี่ยนแปลง Change in value of fixed assets				Division of Industry
			มูลค่าสินทรัพย์ การที่ซื้อหรือ ผลิตขึ้นเอง Value of new or cost producing of fixed assets	มูลค่าสินทรัพย์ ถาวรที่ขาย Value of disposal of fixed assets	ค่าโอน กรรมสิทธิ์ Ownership transfer fee	รวม Total	
29	การผลิตเครื่องจักรและอุปกรณ์ ซึ่งมีได้จัดประเภทไว้ในที่อื่น	296	834.8	-	834.8	-	Manufacture of machinery and equipment n.e.c.
31	การผลิตเครื่องจักรและเครื่องอุปกรณ์ไฟฟ้า ซึ่งมีได้จัดประเภทไว้ในที่อื่น	2	-	-	-	-	Manufacture of electrical machinery and apparatus n.e.c.
32	การผลิตอุปกรณ์และเครื่องอุปกรณ์วิทยุ โทรทัศน์ และการสื่อสาร	5	128.9	-	128.9	-	Manufacture of radio, television and communication equipment and apparatus
33	การผลิตอุปกรณ์ที่ใช้ในทางการแพทย์ การวัดความถี่ และอุปกรณ์ที่ใช้ในทางทัศนศาสตร์ นาฬิกา	1	-	-	-	-	Manufacture of medical, precision and optical instruments, watches and clocks
34	การผลิตยานยนต์ รถพ่วงและรถถังรถพ่วง	1	-	-	-	-	Manufacture of motor vehicles, trailers and semi-trailers
35	การผลิตเครื่องอุปกรณ์การขนส่งอื่นๆ	3	-	-	-	-	Manufacture of other transport equipment
36	การผลิตเฟอร์นิเจอร์ รวมทั้งการผลิตซึ่งมิได้จัดประเภทไว้ในที่อื่น	790	-	-	-	-	Manufacture of furniture; manufacturing n.e.c.

หมายเหตุ : D หมายถึง ตัวเลขที่ไม่มีเปิดเผย

Note : D means disclosure prohibited.

ที่มา : สำมะโนอุตสาหกรรม พ.ศ.2550 จังหวัด ร้อยเอ็ด

สำนักงานสถิติแห่งชาติ กระทรวงเทคโนโลยีสารสนเทศและการสื่อสาร

Source : The 2007 Industrial Census, Roi Et Province,

National Statistical Office, Ministry of Information and Communication Technology

ภาคผนวก
APPENDIX

ภาคผนวก ก

ระเบียบวิธี

1. แผนการสุ่มตัวอย่าง

1.1 สถานประกอบการที่มีคนทำงานระหว่าง 1 – 10 คน

แผนการสุ่มตัวอย่างที่ใช้เป็นแบบ Stratified Systematic Sampling โดยมีประเภทอุตสาหกรรมเป็นสตราตัม สถานประกอบการเป็นหน่วยตัวอย่าง

1.1.1 การจัดสตราตัม

ประเภทอุตสาหกรรม (รหัส 4 หลัก) เป็นสตราตัม มีจำนวนทั้งสิ้นมี 127 สตราตัม และในแต่ละสตราตัม ได้แบ่งออกเป็น 4 กลุ่ม ตามจำนวนคนทำงาน ดังนี้

กลุ่มที่	1	2	3	4
จำนวนคนทำงาน	1	2-3	4-5	6-10

1.1.2 การเลือกตัวอย่าง

ได้ทำการเลือกสถานประกอบการตัวอย่างในแต่ละสตราตัมและกลุ่มสถานประกอบการด้วยวิธีการสุ่มแบบมีระบบ อย่างอิสระต่อกัน ได้จำนวนสถานประกอบการตัวอย่างทั้งสิ้น 16,183 แห่ง จากทั้งสิ้น 16,196 แห่ง

1.2 สถานประกอบการที่มีคนทำงานตั้งแต่ 11 คนขึ้นไป

ไม่มีการเลือกสถานประกอบการตัวอย่าง ซึ่งทำการเจนนับสถานประกอบการทุกแห่ง จำนวนทั้งสิ้น 164 แห่ง โดยได้แบ่งสถานประกอบการออกเป็น 10 กลุ่ม ตามจำนวนคนทำงาน ดังนี้

กลุ่มที่	5	6	7	8	9	10	11	12	13	14
จำนวนคนทำงาน	11-15	16-20	21-25	26-30	31-50	51-100	101-200	201-500	501-1,000	≥ 1,001

ดังนั้น จำนวนสถานประกอบการที่ต้องเจนนับทั้งสิ้น 164 แห่ง จากทั้งสิ้น 164 แห่ง ซึ่งกระจายไปตามกลุ่มสถานประกอบการ เป็นดังนี้

กลุ่มที่	รวม	1	2	3	4	5	6	7	8	9	10	11	12	13	14
จำนวนสถาน- ประกอบการตัวอย่าง	16,347	16,183				57	35	20	8	27	6	4	3	1	3

2. วิธีการประมาณผล

ในระดับจังหวัดได้นำเสนอผลการสำรวจ จำแนกตามประเภทอุตสาหกรรมรหัส 2 หลัก และกลุ่มสถานประกอบการ (จำนวนคนทำงาน) 6 กลุ่ม คือ

กลุ่มที่	1	2	3	4	5	6
จำนวนคนทำงาน	1 – 15	16 – 25	26 – 30	31 – 50	51 – 200	≥ 201

ในการประมาณค่า กำหนดให้

$$p = 1, 2, 3, \dots, n_{jm} \quad (\text{สถานประกอบการตัวอย่าง})$$

$$m = 1, 2, 3, \dots, 14 \quad (\text{กลุ่มสถานประกอบการ})$$

$$l = 1, 2, 3, \dots, 23 \quad (\text{ประเภทอุตสาหกรรม รหัส 2 หลัก})$$

$$j = 1, 2, 3, \dots, 127 \quad (\text{ประเภทอุตสาหกรรม รหัส 4 หลัก})$$

2.1 การหาค่ายอดรวม และการหาค่าประมาณยอดรวม

2.1.1 สูตรการประมาณค่ายอดรวมของลักษณะที่ต้องการศึกษา X สำหรับสถานประกอบการที่มีคนทำงานระหว่าง 1–10 คน กลุ่มสถานประกอบการ m ประเภทอุตสาหกรรม l คือ

$$\hat{X}_{lm} = \sum_{j=1}^{A_l} \hat{X}_{jm} \quad \dots\dots\dots(1)$$

โดยที่ \hat{X}_{jm} คือ ค่าประมาณยอดรวมของลักษณะที่ต้องการศึกษา X สำหรับสถานประกอบการที่มีคนทำงานระหว่าง 1 – 10 คน กลุ่มสถานประกอบการ m ประเภทอุตสาหกรรม j ซึ่ง

$$\hat{X}_{jm} = \sum_{p=1}^{n_{jm}} w_{jm} x_{jmp}$$

x_{jmp} คือ ค่าของลักษณะที่ต้องการศึกษา X ของสถานประกอบการตัวอย่าง p กลุ่มสถานประกอบการ m ประเภทอุตสาหกรรม j

w_{jm} คือ ค่าถ่วงน้ำหนักของกลุ่มสถานประกอบการ m ประเภทอุตสาหกรรม j ซึ่ง

$$w_{jm} = \frac{N_{jm}}{n_{jm}}$$

N_{jm} คือ จำนวนสถานประกอบการทั้งสิ้น สำหรับสถานประกอบการที่มีคนทำงานระหว่าง 1 – 10 คน กลุ่มสถานประกอบการ m ประเภทอุตสาหกรรม

n_{jm} คือ จำนวนสถานประกอบการที่จ้างได้ทั้งสิ้น สำหรับสถานประกอบการที่มี
 คนทำงาน ระหว่าง 1 – 10 คน กลุ่มสถานประกอบการ m ประเภท
 อุตสาหกรรม j

A_l คือ จำนวนประเภทอุตสาหกรรม รหัส 4 หลักทั้งสิ้น ที่ประกอบกันเป็นประเภท
 อุตสาหกรรม รหัส 2 หลัก ในแต่ละประเภทอุตสาหกรรม l

2.1.2 สูตรค่ายอดรวมของลักษณะที่ต้องการศึกษา X สำหรับสถานประกอบการที่มีคนทำงานตั้งแต่
 11 คนขึ้นไป กลุ่มสถานประกอบการ m ประเภทอุตสาหกรรม l คือ

$$X_{lm} = \sum_{j=1}^{A_l} \sum_{p=1}^{M_{jm}} x_{jmp} \dots\dots\dots(2)$$

โดยที่ M_{jm} คือ จำนวนสถานประกอบการทั้งสิ้น สำหรับสถานประกอบการที่มีคนทำงานตั้งแต่ 11
 คนขึ้นไป กลุ่มสถานประกอบการ m ประเภทอุตสาหกรรม j

2.1.3 สูตรค่ายอดรวม และสูตรการประมาณค่ายอดรวมของลักษณะที่ต้องการศึกษา X สำหรับสถาน-
 ประกอบการ ประเภทอุตสาหกรรม l ของแต่ละกลุ่มสถานประกอบการที่ต้องการนำเสนอผล มี
 จำนวน 6 กลุ่ม คือ

กลุ่ม		ระดับจังหวัด
1 . 1 – 15 คน	$m = 1, 2, 3, 4, 5$	$\hat{X}'_{l1} = \sum_{m=1}^4 \hat{X}_{lm} + X_{l5}$
2 . 16 – 25 คน	$m = 6, 7$	$X'_{l2} = \sum_{m=6}^7 X_{lm}$
3 . 26 – 30 คน	$m = 8$	$X'_{l3} = X_{l8}$
4 . 31 – 50 คน	$m = 9$	$X'_{l4} = X_{l9}$
5 . 51 – 200 คน	$m = 10, 11$	$X'_{l5} = \sum_{m=10}^{11} X_{lm}$
6 . ≥ 201 คน	$m = 12, 13, 14$	$X'_{l6} = \sum_{m=12}^{14} X_{lm}$

3. วิธีการเก็บรวบรวมข้อมูล

การเก็บรวบรวมข้อมูลใช้วิธีส่งเจ้าหน้าที่ ซึ่งเป็นข้าราชการและลูกจ้างของสำนักงานสถิติแห่งชาติ ออกไป ทำการสัมภาษณ์เจ้าของผู้ประกอบการหรือผู้ที่ได้รับมอบหมายให้ตอบข้อมูลของสถานประกอบการ อุตสาหกรรมการผลิต ในระหว่าง เดือน กรกฎาคม-กันยายน 2550

4. ความคลาดเคลื่อนของข้อมูล

ข้อมูลที่น่าเสนอไว้ในรายงานฉบับนี้ อาจมีความคลาดเคลื่อนอยู่บ้าง ความคลาดเคลื่อนดังกล่าวเป็น ความคลาดเคลื่อนจากการเลือกตัวอย่าง (Sampling error) และความคลาดเคลื่อนที่เกิดจากสาเหตุอื่น (Non-Sampling error) เช่น ผู้ตอบไม่ให้ข้อมูลตามความเป็นจริง ข้อมูลในแบบสอบถามไม่ครบถ้วน การลงรหัส ผิดพลาดหรือการบันทึกข้อมูลผิดพลาด เป็นต้น อย่างไรก็ตาม สำนักงานสถิติแห่งชาติได้พยายามควบคุมให้ข้อมูลมี ความคลาดเคลื่อนน้อยที่สุด จึงขอให้ผู้ใช้ข้อมูลใช้ข้อมูลด้วยความระมัดระวังตามสมควร

5. การปิดตัวเลข

ผลรวมของแต่ละจำนวนอาจไม่เท่ากับยอดรวมทั้งนี้เนื่องจากการปิดเศษ

ภาคผนวก ข

คำนิยาม

แนวคิดและคำนิยาม

1. สถานประกอบการอุตสาหกรรมการผลิต

หมายถึง สถานประกอบการที่ดำเนินกิจการเกี่ยวกับการผลิต ซึ่งหมายถึงการเปลี่ยนรูปวัตถุดิบให้เป็นผลิตภัณฑ์ชนิดใหม่ด้วยเครื่องจักรกลหรือเคมีภัณฑ์ โดยไม่คำนึงถึงว่างานนั้นทำด้วยเครื่องจักรหรือด้วยมือ หรือทำในโรงงาน โรงซ่อม หรือ เคหะสถาน หรือผลิตภัณฑ์นั้นขายส่งหรือขายปลีกก็ตาม การประกอบชิ้นส่วนของผลิตภัณฑ์ที่ผลิตขึ้นนับว่าเป็นการผลิตด้วย

2. การจำแนกประเภทอุตสาหกรรมการผลิต

ในการจัดทำสำมะโนอุตสาหกรรม พ.ศ.2550 ได้จำแนกประเภทอุตสาหกรรมการผลิตตามกิจกรรมทางเศรษฐกิจทุกประเภทตามมาตรฐานสากล (International Standard Industrial Classification of All Economic Activities : ISIC Rev.3.0) ซึ่งอุตสาหกรรมการผลิตจัดอยู่ในประเภท D : การผลิต

การจัดจำแนกโครงสร้างประเภทอุตสาหกรรมการผลิต เป็นดังนี้

หมวด ได้แก่ กลุ่มอุตสาหกรรม ซึ่งแบ่งเป็นกลุ่มย่อยจากประเภท และใช้แทนด้วยเลขรหัส 2 ตัวแรก ตั้งแต่ รหัส 15 – 37 รวม 23 หมวด

3. รูปแบบการจัดตั้งตามกฎหมาย

3.1 ส่วนบุคคล ห้างหุ้นส่วนสามัญที่ไม่เป็นนิติบุคคล

หมายถึง สถานประกอบการที่มีเจ้าของเป็นบุคคลธรรมดา คนเดียวหรือหลายคนรวมกัน และให้หมายรวมถึงห้างหุ้นส่วนสามัญที่ไม่จดทะเบียนเป็นนิติบุคคลด้วย

3.2 ห้างหุ้นส่วนสามัญนิติบุคคล ห้างหุ้นส่วนจำกัด

หมายถึง สถานประกอบการที่จัดตั้งขึ้น โดยมีบุคคลตั้งแต่ 2 คนขึ้นไป ร่วมทุนกันเพื่อประกอบการผลิตและมีความรับผิดชอบร่วมกัน โดยการจดทะเบียนตามกฎหมาย

3.3 บริษัทจำกัด บริษัทจำกัด (มหาชน)

บริษัทจำกัด หมายถึง สถานประกอบการที่จัดตั้งขึ้นโดยผู้ริเริ่มคณะหนึ่ง และได้จดทะเบียนถูกต้องตามกฎหมาย โดยมีผู้ริเริ่มดำเนินการอย่างน้อย 7 คนขึ้นไป

บริษัทจำกัด (มหาชน) หมายถึง สถานประกอบการที่จัดตั้งขึ้นโดยการจดทะเบียนจัดตั้งบริษัท การควบบริษัท หรือการแปรสภาพบริษัท และวัตถุประสงค์ที่จะขายหุ้นต่อประชาชน โดยมีผู้ริเริ่มดำเนินการตั้งแต่ 15 คนขึ้นไป

3.4 ส่วนราชการ รัฐวิสาหกิจ

หมายถึง สถานประกอบการที่รัฐบาลเป็นเจ้าของหรือมีทุนอยู่ด้วยไม่น้อยกว่าร้อยละ 50 ของทุนทั้งหมด ในที่นี้หมายรวมถึงสถานประกอบการที่ดำเนินการโดยรัฐบาลด้วย ได้แก่ เรือนจำ โรงฆ่าสัตว์ องค์กรปกครองส่วนท้องถิ่น องค์กรแก้ว เป็นต้น

3.5 สหกรณ์

หมายถึง สถานประกอบการที่จัดตั้งขึ้นในรูปของสหกรณ์ โดยจดทะเบียนถูกต้องตามกฎหมายว่าด้วยสหกรณ์ โดยมีผู้ก่อตั้งไม่น้อยกว่า 10 คน

3.6 รูปแบบอื่น ๆ

หมายถึง สถานประกอบการที่จัดตั้งในรูปแบบอื่น ๆ นอกเหนือจากที่กล่าวแล้วข้างต้น เช่น สมาคม สโมสร กลุ่มแม่บ้าน เป็นต้น

4. รูปแบบการจัดตั้งทางเศรษฐกิจ

4.1 สำนักงานแห่งเดียว

หมายถึง สถานประกอบการที่ไม่เป็นสาขาหรือหน่วยงานย่อยของสถานประกอบการอื่น และไม่มีสาขา หรือหน่วยงานย่อยอื่น

4.2 สำนักงานใหญ่

หมายถึง สถานประกอบการที่เป็นเจ้าของและควบคุมกิจการของสถานประกอบการอื่นที่เป็นสำนักงานสาขา หรือหน่วยงานย่อย

4.3 สำนักงานสาขา

หมายถึง สถานประกอบการที่เป็นสาขาหรือหน่วยงานย่อยของสถานประกอบการอื่นที่เป็นสำนักงานใหญ่

5. ทุนจดทะเบียน

ทุนจดทะเบียนหรือทุนรับอนุญาต หมายถึง ทุนดำเนินการซึ่งผู้เริ่มก่อการได้ระบุไว้เมื่อจดทะเบียนจัดตั้งเป็นนิติบุคคลหรือทุนที่ได้รับอนุญาตเมื่อจัดตั้งเป็นนิติบุคคล ทุนนี้ไม่ได้แสดงถึงเงินที่ได้รับจากผู้ถือหุ้นแต่เป็นการแสดงถึงความประสงค์ของผู้เริ่มก่อการว่าจะมีทุนดำเนินการเป็นจำนวนเงินเท่าใด

6. อัตราการใช้กำลังการผลิต

หมายถึง สัดส่วนระหว่างปริมาณผลผลิตจริงกับกำลังการผลิตสูงสุด ที่สามารถผลิตได้ในช่วงเวลาหนึ่งคำนวณโดยปริมาณการผลิตจริงหารด้วยกำลังการผลิต

7. คนทำงาน

หมายถึง คนที่ทำงานในสถานประกอบการทั้งที่ได้รับเงินเดือนและไม่ได้รับเงินเดือน ที่สถานประกอบการ มีอยู่ตามปกติ รวมทั้งผู้ที่ปกติทำงานอยู่ในสถานประกอบการแห่งนี้ แต่ในวันดังกล่าวไม่ได้มาทำงานเนื่องจากเจ็บป่วย ลาหยุด พักผ่อน โดยได้รับค่าจ้าง/เงินเดือน

คนทำงาน ประกอบด้วย

1) คนทำงานโดยไม่ได้รับค่าจ้าง เงินเดือน

หมายถึง เจ้าของกิจการหรือหุ้นส่วนที่ทำงานให้สถานประกอบการ โดยไม่ได้รับค่าจ้าง เงินเดือน และผู้ที่อาศัยอยู่ในครัวเรือนของเจ้าของกิจการ หรือหุ้นส่วน หรือบุคคลอื่น ที่ทำงานให้กับสถานประกอบการอย่างน้อยสัปดาห์ละ 20 ชั่วโมง โดยไม่ได้รับค่าจ้าง เงินเดือนเป็นประจำ

2) ลูกจ้างในกรรมวิธีการผลิต

หมายถึง ลูกจ้างทั้งหมดที่ทำงานเกี่ยวข้องโดยตรงกับการผลิตในขั้นตอนต่าง ๆ หรือกิจกรรมที่เกี่ยวข้องกับการผลิต โดยได้รับค่าจ้างเงินเดือน

ผู้ปฏิบัติงานมีฝีมือ หมายถึง ผู้ที่ทำงานด้านการผลิตซึ่งเคยได้รับการฝึกฝนอบรมมาก่อนอย่างน้อย 3 เดือน หรือผู้มีประสบการณ์ในการทำงาน 5 ปี ขึ้นไปในงานเฉพาะที่ทำอยู่ เช่น ช่างนาช่างยนต์ช่างเครื่องจักร ผู้ผลิตหรือติดตั้งอุปกรณ์ ผู้เดินเครื่องจักร ผู้ประกอบชิ้นส่วนต่าง ๆ เป็นต้น

ผู้ปฏิบัติงานไม่มีฝีมือ หมายถึง ผู้ที่ทำงานด้านการผลิตที่ได้รับการฝึกงาน ก่อนปฏิบัติงานน้อยกว่า 2 สัปดาห์ เช่น พนักงานทำความสะอาดเครื่องจักร

3) ลูกจ้างอื่น ๆ

หมายถึง ลูกจ้างทั้งหมดนอกเหนือจากลูกจ้างในกรรมวิธีการผลิต รวมถึงผู้ปฏิบัติงาน นักบริหาร นักวิชาการ เสมียนพนักงาน เช่น ผู้จัดการ ผู้อำนวยการ และกรรมการบริหารที่ได้รับค่าจ้าง เงินเดือน ผู้ปฏิบัติงานในห้องทดลองและนักวิจัย พนักงานพิมพ์ดีด พนักงานบัญชี และพนักงานขาย เป็นต้น

ไม่รวมคนทำงาน ดังต่อไปนี้

- (1) ผู้บริหารหรือผู้ถือหุ้นที่ได้รับเบี้ยประชุมเป็นครั้งคราว
- (2) คนทำงานของสถานประกอบการอื่นที่มาปฏิบัติงานประจำที่สถานประกอบการแห่งนี้
- (3) คนทำงานที่รับงานไปทำที่บ้านแล้วนำมาส่ง โดยไม่ได้ลงทุนซื้อวัสดุ อุปกรณ์ (หรือถ้ามีการใช้เครื่องมือส่วนตัวเล็กน้อยได้ เช่น มีด เข็ม ค้าย)
- (4) คนงานที่ลางานเป็นระยะเวลานาน เช่น ลาไปราชการทหาร
- (5) คนที่สถานประกอบการจ้างมาทำงานเฉพาะอย่างเป็นประจำ เช่น กรรมกรที่จ้างมาขนของ พนักงานเดินตลาดหรือตัวแทนขายที่ไม่มีเงินเดือนประจำ

8. ค่าตอบแทนแรงงาน

8.1 ค่าจ้าง เงินเดือน

หมายถึง เงินที่นายจ้างหรือสถานประกอบการจ่ายให้ลูกจ้าง ในระหว่างเดือนมกราคม - เดือนธันวาคม 2549 (ก่อนหักภาษีเงินได้บุคคลธรรมดา เงินสมทบกองทุนประกันสังคมในส่วนที่ลูกจ้างต้องจ่ายค่าประกันชีวิต และรายจ่ายอื่น ๆ ของลูกจ้าง) ตามข้อตกลงการจ้างแรงงาน โดยอาจจ่ายตามเงื่อนไขของระยะเวลาหรือจ่ายตามปริมาณงาน

8.2 ค่าล่วงเวลา โบนัส เงินรางวัลพิเศษ เงินเพิ่มค่าครองชีพ ค่านายหน้า

หมายถึง เงินนอกเหนือจากค่าจ้าง เงินเดือน ที่สถานประกอบการจ่ายให้แก่ลูกจ้างเป็นค่าตอบแทนในการทำงาน

8.3 สวัสดิการและผลประโยชน์ตอบแทนอื่น ๆ

หมายถึง ผลประโยชน์ตอบแทนแรงงานที่นายจ้างหรือสถานประกอบการจ่าย หรือบริการให้แก่ลูกจ้าง ได้แก่ ค่าตอบแทนแรงงานที่จ่ายเป็นสิ่งของหรือผลผลิต และสวัสดิการที่นายจ้างจัดหาหรือบริการลูกจ้าง เช่น อาหาร เครื่องดื่ม บ้านพักคนงาน ค่าเช่าบ้าน ค่าซ่อมแซมที่อยู่อาศัย ค่ารักษาพยาบาล บริการดูแลบุตร พาหนะรับส่งมาทำงาน บันเทิงหรือนันทนาการต่าง ๆ ที่จัดให้ลูกจ้าง เป็นต้น **ทั้งนี้ไม่รวมเสื้อผ้า เครื่องแบบที่ใช้เฉพาะในการปฏิบัติงาน (ค่าเสื้อผ้า เครื่องแบบ ที่ใช้เฉพาะในการปฏิบัติงาน ถือเป็นค่าใช้จ่ายอื่น ๆ ของสถานประกอบการ)**

8.4 เงินที่สถานประกอบการจ่ายสมทบเข้ากองทุนเพื่อการประกันสังคม ฯลฯ

หมายถึง เงินที่สถานประกอบการจ่ายสมทบเข้ากองทุนเพื่อการประกันสังคมของทั้งรัฐบาลและเอกชน เพื่อมิให้ลูกจ้างได้รับความเดือดร้อนเมื่อต้องขาดรายได้ไปบางส่วนหรือทั้งหมด อันเนื่องมาจากการเจ็บป่วย หรือประสบอันตรายทั้งในและนอกเวลาทำงาน การคลอดบุตร ทูพพลภาพ การว่างงาน ชราภาพ และเสียชีวิต เงินดังกล่าว เช่น เงินสมทบกองทุนประกันสังคม กองทุนเงินทดแทน กองทุนสำรองเลี้ยงชีพ เป็นต้น

9. ค่าซื้อวัตถุดิบและวัสดุประกอบที่ใช้ในการผลิต

หมายถึง มูลค่าของวัตถุดิบและส่วนประกอบที่สถานประกอบการจัดซื้อ หรือได้รับมาจากสำนักงานใหญ่ ในระหว่างเดือนมกราคม - เดือนธันวาคม 2549 เพื่อใช้ในการผลิตโดยสถานประกอบการเอง หรือจ้างสถานประกอบการอื่นหรือผู้อื่นทำการผลิต มูลค่าดังกล่าวเป็นมูลค่าที่นำส่งถึงสถานประกอบการ ซึ่งรวมค่าภาษีขาเข้า ค่าขนส่ง ค่าประกันภัย ค่าบรรจุหีบห่อ เป็นต้น

10. ค่าเชื้อเพลิง

หมายถึง มูลค่าของเชื้อเพลิงทุกชนิดที่ซื้อมา เพื่อใช้เป็นเชื้อเพลิงสำหรับพลังงานและความร้อน **ไม่รวม** เชื้อเพลิงที่เป็นส่วนประกอบของผลิตภัณฑ์ หรือที่ใช้ในการผลิตกระแสไฟฟ้า หรือเชื้อเพลิงที่ได้จากผลพลอยได้ของกิจกรรมการผลิต เช่น ขี้เถ้า เป็นต้น

11. ค่าไฟฟ้าที่ใช้ในการผลิต

คือ มูลค่าไฟฟ้าทั้งหมดที่สถานประกอบการซื้อระหว่างเดือนมกราคม-เดือนธันวาคม 2549 รวมทั้งค่าไฟฟ้าที่ได้รับจากหน่วยพลังงานของสถานประกอบการอื่นแต่อยู่ในเครือเดียวกัน โดยจะต้องประมาณมูลค่าเหมือนกับการซื้อขายโดยปกติ

12. ค่าใช้จ่ายในการบำรุงรักษาและซ่อมแซมเครื่องจักร เครื่องมือฯ

หมายถึง มูลค่าของค่าใช้จ่ายทั้งหมดที่ใช้ในการซ่อมแซมและบำรุงอาคาร และสินทรัพย์ถาวรอื่น เพื่อให้อยู่ในสภาพที่ดีใช้งานต่อไปได้ ทั้งนี้ให้รวมค่าใช้จ่ายในการบำรุงรักษา ซ่อมแซมที่จัดทำโดยสถานประกอบการที่อยู่ในเครือเดียวกันและให้ประมาณมูลค่าในการซ่อมแซมเหมือนกับการว่าจ้างสถานประกอบการอื่นหรือผู้อื่น

13. ค่าซื้อสินค้าที่ซื้อมาจำหน่ายในสภาพเดิม

หมายถึง มูลค่าในการซื้อสินค้าเพื่อนำมาจำหน่ายในสภาพเดิม โดยไม่มีการเปลี่ยนแปลงสภาพ

14. ค่าจ้างเหมาจ่ายให้สถานประกอบการอื่นผลิตสินค้าให้โดยสถานประกอบการจัดหาวัสดุให้

หมายถึง จำนวนเงินที่จ่ายเป็นค่าจ้างให้กับสถานประกอบการอื่น เพื่อทำการผลิตสินค้า โดยวัตถุดิบและส่วนประกอบในการผลิตเป็นของสถานประกอบการผู้จ้าง

15. มูลค่าสินค้า วัตถุดิบและวัสดุประกอบฯ คงเหลือ

หมายถึง มูลค่าของสินค้า วัตถุดิบและวัสดุประกอบฯ ของสถานประกอบการที่ยังคงเหลืออยู่ โดยไม่คำนึงว่าจะเก็บไว้ ณ ที่ใดก็ตาม

มูลค่าคงเหลือต้นปี คือ มูลค่าของสินค้า วัสดุดิบและวัสดุประกอบฯ ที่เหลือมาจากปีก่อน
เมื่อ 1 มกราคม 2549

มูลค่าคงเหลือปลายปี คือ มูลค่าของสินค้า วัสดุดิบและวัสดุประกอบฯ ที่เหลืออยู่เมื่อ 31 ธันวาคม 2549

16. ส่วนเปลี่ยนแปลงมูลค่าสินค้า วัสดุดิบและวัสดุประกอบฯ คงเหลือ

หมายถึง ผลต่างระหว่างมูลค่าคงเหลือปลายปีและมูลค่าคงเหลือต้นปี (มูลค่าปลายปี – มูลค่าต้นปี)

17. ค่าใช้จ่ายอื่น ๆ ของสถานประกอบการ

หมายถึง ค่าใช้จ่ายในการดำเนินงานต่าง ๆ ของสถานประกอบการ เช่น ค่าเช่าที่ดิน ค่าเช่าอาคาร และที่ดินฯ ค่าเสื่อมราคาสินทรัพย์ถาวรทุกประเภท ค่าน้ำประปา ค่าไฟฟ้า ค่าไปรษณีย์ ค่าโทรศัพท์ ค่าทำบัญชี ค่าปรึกษา ค่าดอกเบี้ยจ่าย หนี้สูญ ค่าภาษี ค่าโฆษณา ค่านายหน้า และอื่น ๆ เป็นต้น

18. มูลค่าขายผลผลิต

หมายถึง มูลค่าการจำหน่ายผลิตภัณฑ์ที่สถานประกอบการผลิตขึ้นเองและ/หรือที่สถานประกอบการอื่นผลิตให้ โดยสถานประกอบการเป็นผู้จ่ายค่าวัสดุ และวัสดุประกอบที่ใช้ในการผลิตในระหว่างเดือนมกราคม - เดือนธันวาคม 2549 ทั้งนี้ให้รวมมูลค่าผลผลิตที่สถานประกอบการผลิตเพื่อใช้เอง หรือให้คนทำงาน เป็นส่วนหนึ่งของค่าตอบแทนแรงงาน ผลผลิตที่จัดส่งให้สำนักงานใหญ่ สำนักงานสาขา หรือสำนักงานขายของโรงงาน และรายรับจากการขายผลพลอยได้และเศษวัสดุ

19. รายรับจากการขายสินค้าที่ซื้อมาจำหน่ายในสภาพเดิม

หมายถึง จำนวนเงินที่สถานประกอบการได้รับจากการขายสินค้าที่ซื้อมาจำหน่าย โดยไม่มีการเปลี่ยนแปลงสภาพ

20. ค่ารับจ้างเหมาทำการผลิตสินค้าให้สถานประกอบการอื่น โดยสถานประกอบการเป็นผู้จัดหาวัสดุให้

หมายถึง จำนวนเงินที่ได้รับจากผู้จ้างในการรับจ้างเหมาทำการผลิตสินค้า โดยผู้จ้างจัดหาวัสดุให้ ถ้าเป็นการรับจ้างเหมาผลิตสินค้าให้สถานประกอบการในเครือเดียวกันให้คิดค่าบริการในการผลิตตามราคาตลาด ถ้าประมาณไม่ได้ก็ให้คิดจากค่าใช้จ่ายต่าง ๆ ที่เกิดขึ้นจริง โดยไม่รวมค่าวัสดุที่ผู้จ้างจัดหาให้

21. รายรับจากการให้บริการ บำรุงรักษา ซ่อมแซมและติดตั้งให้แก่สถานประกอบการอื่น

หมายถึง จำนวนเงินที่สถานประกอบการได้รับจากการให้บริการ บำรุงรักษาซ่อมแซมและติดตั้งเครื่องจักรหรือโรงงานให้กับสถานประกอบการอื่นหรือลูกค้า สำหรับค่าบริการในการให้บริการแก่สถานประกอบการอื่นในเครือเดียวกัน ให้คิดมูลค่าการบริการโดยรวมค่าแรงงาน ค่าดำเนินการ และค่าวัสดุที่ใช้ในการให้บริการ

22. รายรับอื่น ๆ

หมายถึงมูลค่ารายรับอื่น ๆ ของสถานประกอบการ เช่น รายรับจากการขายกากของเสีย หรือวัสดุเหลือใช้ของสถานประกอบการและค่าขายกระแสไฟฟ้า เป็นต้น

23. สินทรัพย์ถาวร

หมายถึง สินทรัพย์ที่ปกติมีอายุการใช้งานมากกว่า 1 ปีขึ้นไป เช่น ที่ดิน อาคาร สิ่งก่อสร้าง เครื่องจักร ยานพาหนะ เป็นต้น รวมถึงส่วนเพิ่มเติม คัดแปลง ปรับปรุง เพื่อยืดอายุการใช้งานหรือเพิ่มประสิทธิภาพ มูลค่าของสินทรัพย์เหล่านี้ ต้องคิดเป็นมูลค่าของสินทรัพย์ถาวรใหม่

สินทรัพย์ถาวร แบ่งออกเป็น

- ที่ดิน
- อาคาร และสิ่งก่อสร้าง
- เครื่องจักร และเครื่องมือ ฯลฯ เช่น เครื่องกำเนิดไฟฟ้า เครื่องมือที่ใช้ในงานโลหะ หรือเหมืองแร่ เครื่องมือก่อสร้าง เครื่องมือที่ใช้ในงานอุตสาหกรรม เช่น รถเครนเครื่องยกและอื่น ๆ ที่คล้ายคลึงกัน เป็นต้น
- ยานพาหนะ ได้แก่ รถยนต์ แทรกเตอร์ รถบรรทุก เป็นต้น
- เครื่องใช้ในสำนักงาน (ครุภัณฑ์) ได้แก่ เครื่องคอมพิวเตอร์ เครื่องคำนวณ เฟอร์นิเจอร์ เครื่องตกแต่งสำนักงาน เป็นต้น
- สินทรัพย์ถาวรอื่น ๆ เช่น ซอฟต์แวร์ ลิขสิทธิ์ สิทธิบัตร เป็นต้น

24. มูลค่าสินทรัพย์ถาวรที่ซื้อหรือผลิตขึ้นใช้เองระหว่างปี

หมายถึง สินทรัพย์ถาวรที่สถานประกอบการซื้อมาเพิ่มเติมหรือผลิตขึ้นใช้เอง ระหว่างเดือนมกราคม - เดือนธันวาคม 2549

■ **สินทรัพย์ถาวรใหม่** หมายถึง สินทรัพย์ถาวรที่ยังไม่เคยถูกใช้ภายในประเทศมาก่อนที่สถานประกอบการจะซื้อมา โดยไม่คำนึงว่าสินทรัพย์ถาวรนั้นจะถูกใช้ในต่างประเทศมาก่อนหรือไม่

■ **สินทรัพย์ถาวรที่ผลิตขึ้นใช้เอง** หมายถึง ค่าใช้จ่ายทั้งหมดที่ใช้ในการสร้างหรือผลิตสินทรัพย์ถาวรขึ้นเพื่อใช้งานในสถานประกอบการ และที่ใช้ในการซ่อมแซมใหญ่ที่สามารถเพิ่มประสิทธิภาพการทำงานหรือยืดอายุการใช้งานของสินทรัพย์ถาวรนั้น ค่าใช้จ่ายดังกล่าว ได้แก่ ค่าแรงงาน ค่าวัสดุ เป็นต้น

25. มูลค่าสินทรัพย์ถาวรที่ขายระหว่างปี

หมายถึง มูลค่าตามราคาขายสินทรัพย์ถาวรที่ขายไประหว่าง เดือนมกราคม - เดือนธันวาคม 2549 รวมถึงมูลค่าสินทรัพย์ถาวรที่ใช้แล้วและได้นำไปแลกเปลี่ยนเป็นสินทรัพย์ใหม่โดยการจ่ายเงินเพิ่มขึ้นให้ถือว่าราคาสินทรัพย์เดิม คือ มูลค่าขายสินทรัพย์ถาวรที่ใช้แล้ว และราคาสินทรัพย์เดิมบวกจำนวนเงินที่จ่ายเพิ่ม เป็นมูลค่าซื้อสินทรัพย์ถาวรใหม่ การบันทึกมูลค่าสินทรัพย์ถาวรที่ขายระหว่างปี ให้บันทึกตามราคาที่ได้จริง

26. ค่าโอนกรรมสิทธิ์

หมายถึง มูลค่าของค่าใช้จ่ายในการโอนสิทธิครอบครองสินทรัพย์ ระหว่างเจ้าของสินทรัพย์นั้นให้กับบุคคลอื่น

27. มูลค่าเพิ่ม

คำนวณโดย : มูลค่าเพิ่ม = มูลค่าผลผลิต - ค่าใช้จ่ายขั้นกลาง

มูลค่าผลผลิต หมายถึง รายรับของสถานประกอบการในรอบปี 2549 ซึ่งได้แก่

- (1) มูลค่าขายผลผลิต
- (2) รายรับจากการขายสินค้าที่ซื้อมาจำหน่ายในสภาพเดิม
- (3) รายรับจากการรับจ้างเหมาทำการผลิตสินค้าให้สถานประกอบการอื่นโดยสถานประกอบการจัดหาวัสดุให้
- (4) รายรับจากการให้บริการ บำรุงรักษา ซ่อมแซม และติดตั้ง ให้แก่สถานประกอบการอื่น
- (5) รายรับจากการให้เช่าอาคาร อาคารพร้อมที่ดิน ยานพาหนะ เครื่องจักรและอุปกรณ์ฯ และรายรับอื่น ๆ
- (6) ส่วนเปลี่ยนแปลงมูลค่าสินค้าคงเหลือ

ค่าใช้จ่ายชั้นกลาง หมายถึง รายจ่ายที่ใช้ในการดำเนินการในขบวนการผลิตของสถานประกอบการในรอบปี 2549 ซึ่งได้แก่

- (1) ค่าซื้อวัตถุดิบ และวัสดุประกอบที่ใช้ในการผลิต
- (2) ค่าใช้จ่ายในการผลิต
- (3) ค่าซื้อสินค้าที่ซื้อมาจำหน่ายในสภาพเดิม
- (4) ค่าจ้างเหมาจ่ายให้สถานประกอบการอื่นผลิตสินค้าให้
- (5) ค่าใช้จ่ายในการขาย ของสถานประกอบการ (ค่าโฆษณา ค่าขนส่งสินค้าที่ขาย ค่านายหน้า ค่าประกันภัย ค่าใช้จ่ายอื่น ๆ)
- (6) ค่าใช้จ่ายในการบริหารและดำเนินงานของสถานประกอบการ (ค่าใช้จ่ายอื่น ๆ ในการดำเนินกิจการ หักด้วยค่าเช่าที่ดิน ดอกเบี้ยจ่าย หนี้สูญ ขาดทุนจากการเปลี่ยนแปลงอัตราแลกเปลี่ยน)
- (7) ส่วนเปลี่ยนแปลงมูลค่าวัตถุดิบและวัสดุประกอบฯ คงเหลือ

คณะผู้จัดทำ CD - ROM

หน่วยงานเจ้าของเรื่อง

สำนักงานสถิติจังหวัดร้อยเอ็ด

โทร. 0 4351 1280

กลุ่มบูรณาการข้อมูลสถิติ

สำนักสถิติพยากรณ์

หน่วยงานผลิตและออกแบบ

โทร. 0 2281 0333 ต่อ 1415 - 1418

