

สำมะโนอุตสาหกรรม พ.ศ.2550

จังหวัดยโสธร

THE 2007 INDUSTRIAL CENSUS
YASOTHON PROVINCE



E1005F500000P52B1



สำนักงานสถิติแห่งชาติ

กระทรวงเทคโนโลยีสารสนเทศและการสื่อสาร

NATIONAL STATISTICAL OFFICE

MINISTRY OF INFORMATION AND COMMUNICATION TECHNOLOGY

คำนำ

บทสรุปสำหรับผู้บริหาร

สารบัญตาราง

บทที่ 1 บทนำ

- * ความเป็นมา
- * วัตถุประสงค์
- * ขอบข่ายและคุ้มครอง
- * คาบเวลาอ้างอิง
- * รายการข้อมูลที่เก็บรวบรวม
- * ประโยชน์ของข้อมูล

บทที่ 2 สรุปข้อมูลที่สำคัญ

- * ข้อมูลทั่วไปของสถานประกอบการอุตสาหกรรมการผลิต
- * ข้อมูลสถิติที่สำคัญ จำแนกตามขนาดของสถานประกอบการ และหมวดอุตสาหกรรม

สารบัญตารางสถิติ

- * ภาค 1 ข้อมูลทั่วไปของสถานประกอบการ
 - * ตอนที่ 1 จำแนกตามอำเภอ
 - * ตอนที่ 2 จำแนกตามขนาดของสถานประกอบการ
 - * ตอนที่ 3 จำแนกตามหมวดอุตสาหกรรม
- * ภาค 2 ข้อมูลการดำเนินงานกิจการของสถานประกอบการ
 - * ตอนที่ 1 จำแนกตามขนาดของสถานประกอบการ
 - * ตอนที่ 2 จำแนกตามหมวดอุตสาหกรรม

ภาคผนวก

- * ภาคผนวก ก ระเบียบวิธี
- * ภาคผนวก ข คำนิยาม

คณะผู้จัดทำ CD-ROM

หน่วยงานที่เผยแพร่

ตารางสถิติในรูปแบบ Format Excel

- * ภาค 1 ข้อมูลทั่วไปของสถานประกอบการ
 - * ตอนที่ 1 จำแนกตามอำเภอ
 - * ตอนที่ 2 จำแนกตามขนาดของสถานประกอบการ
 - * ตอนที่ 3 จำแนกตามประเภทอุตสาหกรรม
- * ภาค 2 ข้อมูลการดำเนินงานกิจการของสถานประกอบการ
 - * ตอนที่ 1 จำแนกตามขนาดของสถานประกอบการ
 - * ตอนที่ 2 จำแนกตามประเภทอุตสาหกรรม

หน่วยงานที่เผยแพร่

สำนักสถิติพยากรณ์
สำนักงานสถิติแห่งชาติ
ศูนย์ราชการเฉลิมพระเกียรติ 80 พรรษา
อาคารบี ชั้น 2 ถนนแจ้งวัฒนะ
เขตหลักสี่ กรุงเทพฯ 10120
โทรศัพท์ 0 2143 1323
โทรสาร 0 2143 8132
ไปรษณีย์อิเล็กทรอนิกส์ : binfopub@nso.go.th

หรือ

สำนักงานสถิติจังหวัดยโสธร
ศาลากลางจังหวัดหลังใหม่ ชั้น 5
อำเภอเมือง จังหวัดยโสธร 35000
โทร. 0 4571 2703
โทรสาร 0 4571 3059
ไปรษณีย์อิเล็กทรอนิกส์: yasothon@nso.go.th

Distributed by

Statistical Forecasting Bureau,
National Statistical Office,
The Government Complex,
Building B, 2nd Floor, Chaeng Wattana Rd.,
Laksi, Bangkok 10210, Thailand
Tel. : + 66 2143 1323
Fax : + 66 2143 8132
E-mail: binfopub@nso.go.th
<http://www.nso.go.th>

Or

Yasothon Provincial Statistical Office
Yasothon City Hall, Floor 5 , Muang,
Yasothon 35000, THAILAND
Tel. +66 (0)4571 2703
Fax +66 (0)4571 3059
Email: yasothon@nso.go.th

ปีที่จัดพิมพ์

2553

Published

2010

ISBN 978-974-11-3027-6

คำนำ

ข้อมูลสถิติอุตสาหกรรมการผลิต เป็นข้อมูลที่มีความสำคัญสำหรับการกำหนดนโยบายและวางแผนพัฒนาด้านเศรษฐกิจ และอุตสาหกรรมทั้งในระดับประเทศและระดับจังหวัด สำนักงานสถิติแห่งชาติ ซึ่งเป็นหน่วยงานที่รับผิดชอบในการจัดเก็บข้อมูลทั้งทางด้านเศรษฐกิจและสังคมของประเทศ จำเป็นจะต้องจัดหาข้อมูลสถิติที่เกี่ยวข้อง เพื่อให้ประเทศมีข้อมูลสถิติพื้นฐานที่สำคัญ และเพื่อให้สอดคล้องกับข้อเสนอแนะขององค์การสหประชาชาติที่เสนอแนะให้จัดทำสำมะโนทุก 10 ปี จึงกำหนดให้มีการจัดทำสำมะโนอุตสาหกรรมขึ้น ซึ่งเป็นการจัดทำครั้งที่ 3 ของประเทศไทย เพื่อให้ทุกภาคสามารถนำข้อมูลไปใช้ประโยชน์ กล่าวคือภาครัฐใช้ในการวางแผน กำหนดนโยบาย และทิศทางการพัฒนาเศรษฐกิจด้านอุตสาหกรรมการผลิต ทั้งในระดับประเทศและระดับท้องถิ่น การจัดทำแผนส่งเสริมวิสาหกิจขนาดกลางและขนาดย่อม (SMEs) ใช้ในการจัดทำบัญชีประชาชาติ ใช้ประกอบการพิจารณาจัดโครงสร้างพื้นฐาน เพื่อสนับสนุนและส่งเสริมอุตสาหกรรมผลิตของประเทศได้อย่างมีประสิทธิภาพ สำหรับภาคเอกชนใช้เป็นเครื่องมือสำหรับผู้ประกอบการในการวางแผนธุรกิจ การตัดสินใจลงทุนขยายกิจการขยายสาขา การพิจารณาเปรียบเทียบกับกิจการอื่น ๆ การบริหารและควบคุมการดำเนินงานกิจการด้านต่าง ๆ ให้มีประสิทธิภาพยิ่งขึ้น และสุดท้ายภาคประชาชนใช้ในการพิจารณาประกอบการตัดสินใจเข้ามาลงทุน การศึกษาวิเคราะห์เชิงลึกเกี่ยวกับอุตสาหกรรมผลิตที่อยู่ในความสนใจ และเรื่องที่เกี่ยวข้อง

ในการจัดทำสำมะโนอุตสาหกรรมครั้งนี้ ได้ดำเนินการเก็บรวบรวมข้อมูลเป็น 2 ขั้นตอนคือ ขั้นการเก็บรวบรวมข้อมูลพื้นฐานของสถานประกอบการทุกประเภท และขั้นการเก็บรวบรวมข้อมูลรายละเอียด ซึ่งจะเก็บรวบรวมรายละเอียดเฉพาะการประกอบอุตสาหกรรมการผลิต

รายงานฉบับนี้ เป็นรายงานผลการเก็บรวบรวมข้อมูลรายละเอียดเกี่ยวกับการประกอบกิจการของสถานประกอบการ ซึ่งดำเนินการเก็บรวบรวมข้อมูลระหว่างเดือนกรกฎาคม – กันยายน 2550 ข้อมูลที่นำเสนอเป็นข้อมูลของสถานประกอบการที่มีคนทำงานตั้งแต่ 1 คนขึ้นไป ที่ประกอบอุตสาหกรรมผลิตที่ตั้งอยู่ในเขตเทศบาล และนอกเขตเทศบาลของ จังหวัดยโสธร

สำนักงานสถิติแห่งชาติ ใคร่ขอขอบคุณผู้ประกอบการและผู้เกี่ยวข้องทุกฝ่ายที่ได้ให้ความร่วมมือในการให้ข้อมูล ซึ่งเป็นผลให้การปฏิบัติงานครั้งนี้สำเร็จลุล่วงไปด้วยดี

บทสรุปสำหรับผู้บริหาร

ปัจจุบัน โครงสร้างการผลิตของประเทศไทย ได้เปลี่ยนแปลงจากระบบเศรษฐกิจแบบเกษตรกรรม มาเป็นระบบเศรษฐกิจแบบอุตสาหกรรมมากขึ้น นอกจากนี้จะมีอุตสาหกรรมใหม่ๆ เกิดขึ้นจำนวนมากแล้วลักษณะการประกอบอุตสาหกรรมขนาดเล็ก และอุตสาหกรรมในครัวเรือนก็มีบทบาทต่อการเจริญเติบโตทางเศรษฐกิจโดยรวมของประเทศมากขึ้น สำนักงานสถิติแห่งชาติ ในฐานะเป็นหน่วยงานที่รับผิดชอบในการเก็บรวบรวมข้อมูล ทั้งทางด้านเศรษฐกิจและสังคมของประเทศ จึงกำหนดให้มีการจัดทำสำมะโนอุตสาหกรรม พ.ศ. 2550 ขึ้น ซึ่งนับเป็นครั้งที่ 3 ของประเทศไทย โดยครั้งแรกจัดทำในปี พ.ศ. 2507 และครั้งที่สอง ในปี พ.ศ. 2540

ในการจัดทำสำมะโนอุตสาหกรรมครั้งนี้ ได้ดำเนินการเก็บรวบรวมข้อมูลเป็น 2 ขั้นตอน คือ ขั้นการเก็บรวบรวมข้อมูลพื้นฐานของสถานประกอบการทุกประเภท และขั้นการเก็บรวบรวมข้อมูลรายละเอียด ซึ่งจะเก็บรวบรวมรายละเอียดเฉพาะการประกอบอุตสาหกรรมการผลิต

สำหรับรายงานผลสำมะโนอุตสาหกรรม พ.ศ. 2550 ฉบับนี้เป็นผลการเก็บรวบรวมข้อมูลรายละเอียดเกี่ยวกับการประกอบกิจการของสถานประกอบการในปี 2549 ซึ่งดำเนินการเก็บรวบรวมข้อมูลระหว่างเดือน กรกฎาคม – กันยายน พ.ศ.2550 ข้อมูลที่นำเสนอเป็นข้อมูลของสถานประกอบการที่มีคนทำงานตั้งแต่ 1 คนขึ้นไปที่ประกอบการอุตสาหกรรมการผลิตที่ตั้งอยู่ในเขตเทศบาลและนอกเขตเทศบาลของ จังหวัดยโสธร ซึ่งสรุปได้ดังนี้

1.จำนวนสถานประกอบการ

พบว่าจังหวัดยโสธรมีสถานประกอบการทั้งสิ้น 4,256 แห่ง จำแนกตามหมวดอุตสาหกรรมดังนี้

จำนวนสถานประกอบการส่วนใหญ่เป็นอุตสาหกรรมการผลิตผลิตภัณฑ์อาหารเครื่องดื่ม และผลิตภัณฑ์ยาสูบ จำนวน 3,165 แห่ง หรือร้อยละ 74.4 และการผลิตเครื่องจักรและอุปกรณ์ไฟฟ้า ซึ่งมีได้จัดประเภทไว้ในที่อื่น จำนวน 40 แห่ง หรือร้อยละ 0.9 นอกนั้นกระจายอยู่ตามหมวดอุตสาหกรรมอื่น ๆ

แผนภูมิ ก ร้อยละของสถานประกอบการอุตสาหกรรม การผลิต จำแนกตามหมวดอุตสาหกรรม

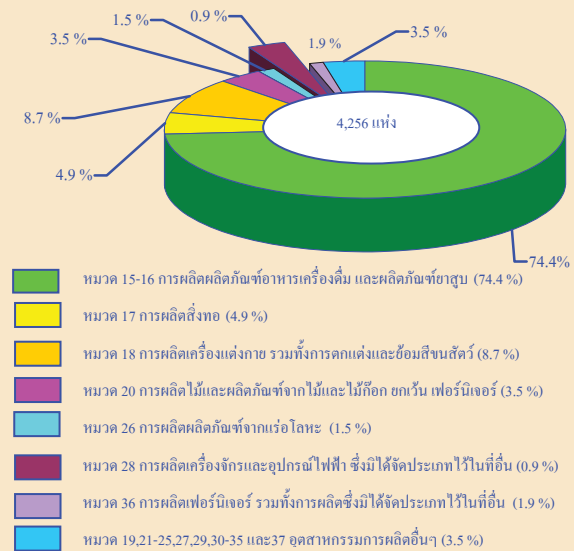

2. ขนาดของสถานประกอบการ

ส่วนใหญ่เป็นสถานประกอบการที่มีคนทำงานตั้งแต่ 1-15 คน ขึ้นไป จำนวน 4,100 แห่ง หรือร้อยละ 96.3 สถานประกอบการขนาดที่มีคนทำงาน 16-25 คนขึ้นไป จำนวน 81 แห่ง คิดเป็นร้อยละ 1.9 สถานประกอบการ

แผนภูมิ ข จำนวนสถานประกอบการอุตสาหกรรมการผลิต
จำแนก ตามขนาดของสถานประกอบการ (จำนวน
คนทำงาน)

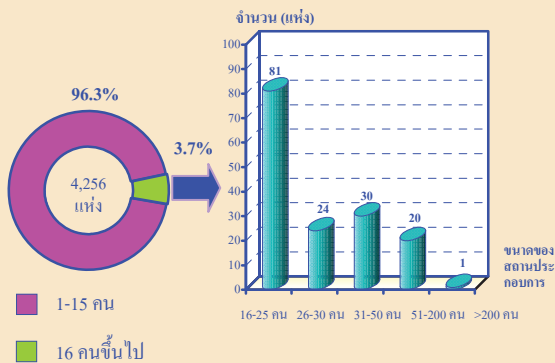

3. รูปแบบการจัดตั้งตามกฎหมาย

สถานประกอบการส่วนใหญ่ มีการจัดตั้งในรูปแบบ ส่วนบุคคลมากที่สุด คือ จำนวน 3,950 แห่ง หรือร้อยละ 92.8 ห้างหุ้นส่วนจำกัด ห้างหุ้นส่วนสามัญนิติบุคคล จำนวน 13 แห่ง หรือร้อยละ 0.3 บริษัทจำกัด บริษัทจำกัด(มหาชน) จำนวน 9 แห่ง คิดเป็นร้อยละ 0.2 ส่วนราชการ รัฐวิสาหกิจ 2 แห่ง คิดเป็นร้อยละ 0.1 สหกรณ์ จำนวน 1 แห่ง และอื่นๆ จำนวน 281 แห่ง คิดเป็นร้อยละ 6.6

แผนภูมิ ค ร้อยละของสถานประกอบการอุตสาหกรรมการผลิตจำแนกตามรูปแบบการจัดตั้งตามกฎหมาย

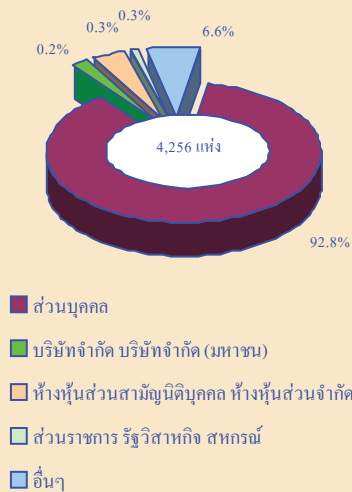

4. รูปแบบการจัดตั้งทางเศรษฐกิจ

พบว่าส่วนใหญ่ประมาณร้อยละ 99.9 มีรูปแบบการจัดตั้งเป็นสำนักงานแห่งเดียว รองลงมา มีรูปแบบการจัดตั้งเป็นสำนักงานสาขาและสำนักงานใหญ่รวมกันประมาณร้อยละ 0.1

แผนภูมิ ง ร้อยละของสถานประกอบการอุตสาหกรรมการผลิต
จำแนกตามรูปแบบการจัดตั้งทางเศรษฐกิจ

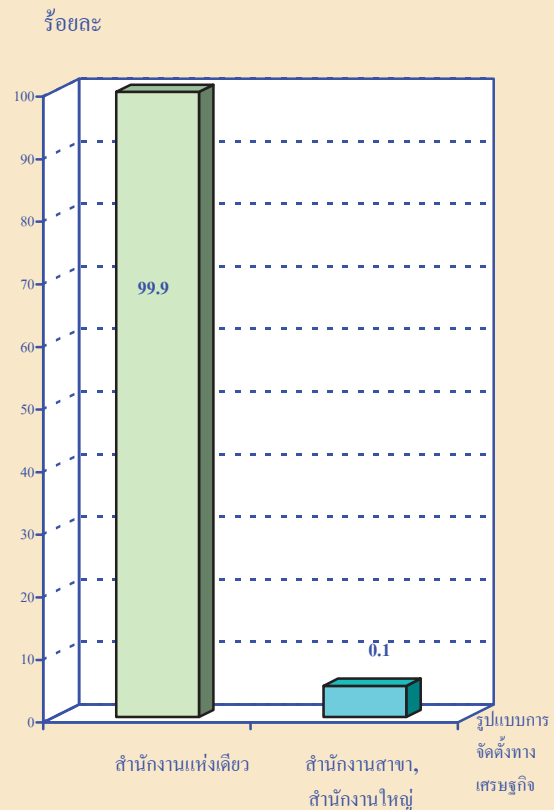

5. ระยะเวลาในการดำเนินการ

จากการสำรวจพบว่าสถานประกอบการส่วนใหญ่มีระยะเวลาในการดำเนินการ น้อยกว่า 5 ปี จำนวน 1,478 แห่ง หรือ ร้อยละ 34.73 ดำเนินกิจการ 5 – 9 ปี 1,041 แห่ง ร้อยละ 24.46 ดำเนินกิจการ 10 – 19 ปี 1,009 แห่ง ร้อยละ 23.72 ดำเนินกิจการ 20 – 29 ปี 545 แห่ง ร้อยละ 12.82 และดำเนินการ 30 ปีขึ้นไป 182 แห่ง ร้อยละ 4.27

**แผนภูมิ จ ร้อยละของสถานประกอบการอุตสาหกรรมการผลิต
จำแนกตามระยะเวลาในการดำเนินงาน**

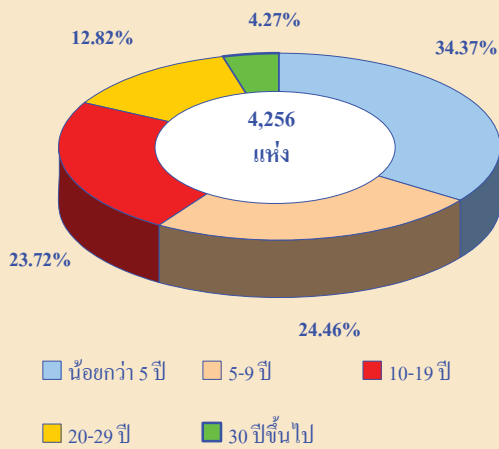

6. ทุนจดทะเบียน

สถานประกอบการ ในจังหวัดยโสธร ส่วนใหญ่ไม่มีทุนจดทะเบียน ร้อยละ 99.6 สถานประกอบการที่มีทุนจดทะเบียน ร้อยละ 0.4 โดยมีมูลค่าทุนจดทะเบียนส่วนใหญ่ ต่ำกว่า 10 ล้านบาท ประมาณร้อยละ 93.8 และ ทุนจดทะเบียน 10-99 ล้านบาท ประมาณร้อยละ 6.2

แผนภูมิ ฉ ร้อยละของสถานประกอบการอุตสาหกรรมการผลิตจำแนกตามทุนจดทะเบียน

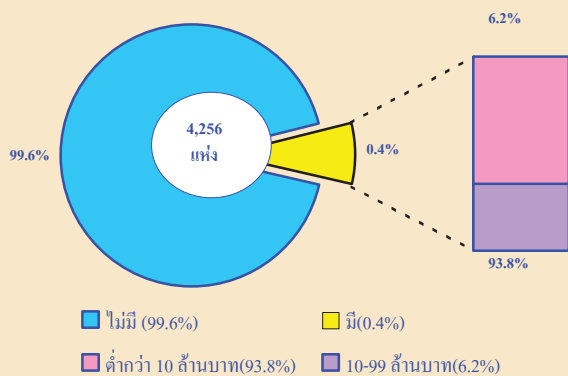

7. จำนวนคนทำงานและลูกจ้าง

พบว่าในหมวดอุตสาหกรรมการผลิตผลิตภัณฑ์อาหารและเครื่องดื่มมีจำนวนคนทำงานมากที่สุด 6,080 คน หรือร้อยละ 39.5 และหมวดอุตสาหกรรมผลิตสิ่งทอมีจำนวนลูกจ้างมากที่สุดอยู่ที่ 2,692 คน หรือร้อยละ 32.9

แผนภูมิ ข จำนวนคนทำงานและลูกจ้าง ของสถานประกอบการอุตสาหกรรมการผลิต จำแนกตามหมวดอุตสาหกรรม

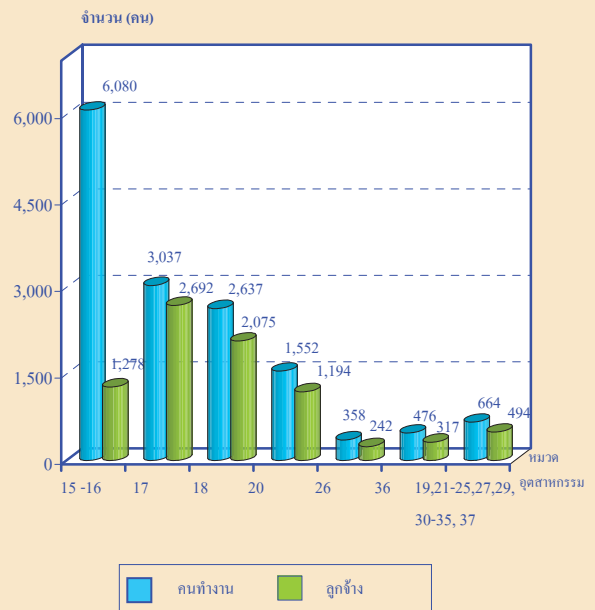

หมายเหตุ : คนทำงาน หมายถึง เจ้าของกิจการห้างหุ้นส่วน คนทำงานโดยไม่ได้รับค่าจ้าง เงินเดือนและลูกจ้าง

8. ค่าตอบแทนแรงงาน

ส่วนใหญ่แล้วในหมวดอุตสาหกรรมการผลิตเครื่องแต่งกายมีมูลค่า การตอบแทนแรงงานมากที่สุด อยู่ที่ 120,575.30 ร้อยละ 47.0 ส่วนอุตสาหกรรมหมวดที่มีค่าตอบแทนแรงงานน้อยที่สุด คือหมวดอุตสาหกรรมการผลิตผลิตภัณฑ์ยางและพลาสติก ซึ่งน้อยกว่าร้อยละ 0.1

แผนภูมิ ข ค่าตอบแทนแรงงาน จำแนกตามหมวด
อุตสาหกรรม

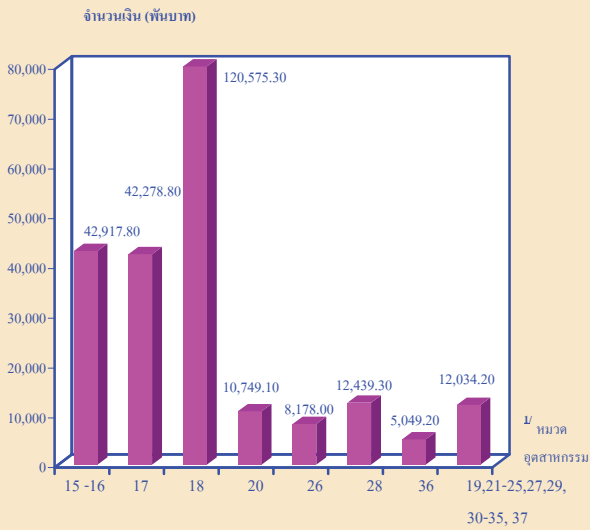

แผนภูมิ ฅ มูลค่าผลผลิต ค่าใช้จ่ายขั้นกลางและมูลค่าเพิ่มของสถาน-
ประกอบการอุตสาหกรรมการผลิต จำแนกตามหมวด
อุตสาหกรรม

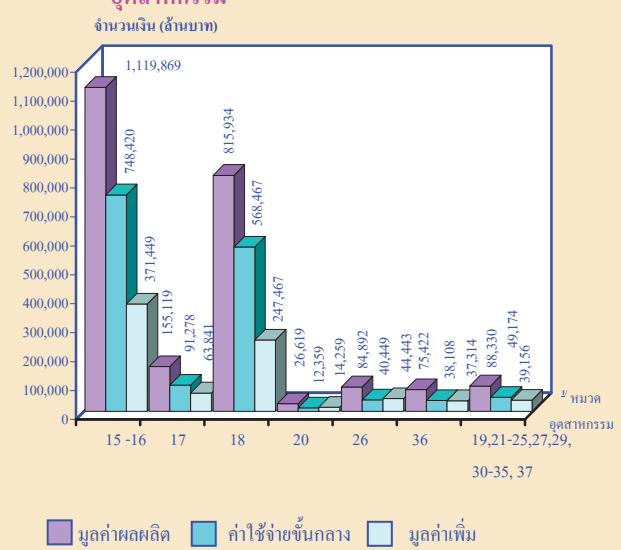

9. มูลค่าผลผลิต ค่าใช้จ่ายขั้นกลางและมูลค่าเพิ่ม

พบว่าหมวดอุตสาหกรรม การผลิตผลิตภัณฑ์อาหารและเครื่องดื่มเป็นอุตสาหกรรมที่มีมูลค่าผลผลิต ค่าใช้จ่ายขั้นกลาง และมูลค่าเพิ่มมากกว่าอุตสาหกรรมอื่นๆ คือในหมวดอุตสาหกรรม การผลิตไม้ และผลิตภัณฑ์จากไม้และไม้ก๊อ ก มีมูลค่าผลผลิตต่ำที่สุด อยู่ที่ 26,618.5 ล้านบาท ค่าใช้จ่ายขั้นกลาง 12,359.00 ล้านบาท และมูลค่าเพิ่ม 14,259.00 ล้านบาท

หมายเหตุ : ^ข หมวดอุตสาหกรรม

- หมวด 15-16 การผลิตผลิตภัณฑ์อาหารเครื่องดื่ม และผลิตภัณฑ์ยาสูบ
- หมวด 17 การผลิตสิ่งทอ
- หมวด 18 การผลิตเครื่องแต่งกาย รวมทั้งการตกแต่งและซ่อมสิ่งนสัตว์
- หมวด 20 การผลิตไม้และผลิตภัณฑ์จากไม้และไม้ก๊อก ยกเว้น เฟอร์นิเจอร์
- หมวด 26 การผลิตผลิตภัณฑ์จากแร่โลหะ
- หมวด 28 การผลิตผลิตภัณฑ์ที่ทำจากโลหะประดิษฐ์ ยกเว้นเครื่องจักรและอุปกรณ์
- หมวด 36 การผลิตเฟอร์นิเจอร์ รวมทั้งการผลิตซึ่งมิได้จัดประเภทไว้ในที่อื่น
- หมวด 19,21-25,27,29,30-35 และ37 อุตสาหกรรมการผลิตอื่นๆ

สารบัญตาราง

- ตาราง ก จำนวนและร้อยละของสถานประกอบการอุตสาหกรรมการผลิต จำแนกตามอำเภอ
- ตาราง ข จำนวนและร้อยละของสถานประกอบการอุตสาหกรรมการผลิต จำแนกตามลักษณะของสถานประกอบการ
- ตาราง ค จำนวนและร้อยละของสถานประกอบการอุตสาหกรรมการผลิต จำแนกตามหมวดอุตสาหกรรม
- ตาราง ง จำนวนและร้อยละของคนทำงาน ลูกจ้าง และค่าตอบแทนแรงงาน จำแนกตามขนาดของสถานประกอบการ และหมวดอุตสาหกรรม
- ตาราง จ มูลค่าผลผลิต และมูลค่าเพิ่มของสถานประกอบการอุตสาหกรรมการผลิต จำแนกตามขนาดของสถานประกอบการ และหมวดอุตสาหกรรม
- ตาราง ฉ มูลค่าผลผลิต และมูลค่าเพิ่มเฉลี่ยต่อสถานประกอบการ และต่อคนทำงาน จำแนกตามขนาดของสถานประกอบการ และหมวดอุตสาหกรรม

บทที่ 1

บทนำ

1.1 ความเป็นมา

สำนักงานสถิติแห่งชาติได้จัดทำสำมะโนอุตสาหกรรมขึ้นเป็นครั้งแรกในปี 2507 และครั้งที่ 2 ในปี 2540 โดยมีวัตถุประสงค์เพื่อเก็บรวบรวมข้อมูลเกี่ยวกับจำนวนและลักษณะที่สำคัญของสถานประกอบการอุตสาหกรรมการผลิตทุกขนาดทั่วประเทศเพื่อใช้ประกอบในการกำหนดนโยบายและวางแผนพัฒนาการลงทุนและปรับปรุงกิจการอุตสาหกรรมผลิตทั้งในภาครัฐและเอกชน

ในปัจจุบันโครงสร้างการผลิตของประเทศได้เปลี่ยนแปลงจากระบบเศรษฐกิจแบบเกษตรกรรมมาเป็น ระบบเศรษฐกิจแบบอุตสาหกรรมมากขึ้น นอกจากนี้จะมีอุตสาหกรรมใหม่ ๆ เกิดขึ้นจำนวนมากแล้ว ลักษณะการประกอบอุตสาหกรรมขนาดเล็กและอุตสาหกรรมในครัวเรือนก็มีบทบาทต่อการเจริญเติบโต ทางเศรษฐกิจโดยรวมของประเทศมากขึ้น ข้อมูลโครงสร้างพื้นฐานเกี่ยวกับการประกอบอุตสาหกรรมการผลิต จึงมีความสำคัญสำหรับการกำหนดนโยบายและวางแผนพัฒนา ด้านเศรษฐกิจและอุตสาหกรรม ทั้งในระดับประเทศ และ ระดับจังหวัดทำให้ความต้องการใช้ข้อมูลดังกล่าวเพิ่มมากขึ้น ทั้งในภาครัฐบาลและเอกชน สำนักงานสถิติแห่งชาติซึ่งเป็นหน่วยงานที่รับผิดชอบในการจัดเก็บข้อมูลทั้งทางด้านเศรษฐกิจและสังคมของประเทศ

จำเป็นจะต้องจัดหาข้อมูลสถิติที่เกี่ยวข้องในเรื่องนี้ เพื่อให้สอดคล้องกับข้อเสนอแนะขององค์การสหประชาชาติ ที่เสนอแนะให้จัดทำสำมะโนทุก 10 ปี สำนักงานสถิติแห่งชาติ จึงกำหนดให้มีการจัดทำสำมะโนอุตสาหกรรม พ.ศ. 2550 ขึ้น ซึ่งเป็นการจัดทำสำมะโนอุตสาหกรรม ครั้งที่ 3 ของประเทศไทย โดยกำหนดแผนเน้นการเก็บรวบรวมข้อมูลเป็น 2 ขั้นตอน คือ ขั้นการเก็บรวบรวมข้อมูลพื้นฐานของสถานประกอบการทุกประเภท และขั้นการเก็บรวบรวมข้อมูลรายละเอียด ซึ่งจะเก็บรวบรวมรายละเอียดเฉพาะการประกอบอุตสาหกรรมการผลิต

1.2 วัตถุประสงค์

1.2.1 เพื่อเก็บรวบรวมข้อมูลที่สำคัญทางด้านอุตสาหกรรมการผลิต เช่น จำนวนสถานประกอบการประเภทอุตสาหกรรม จำนวนคนทำงาน ลูกจ้าง ค่าตอบแทนแรงงาน มูลค่าซื้อวัตถุดิบและวัสดุประกอบในการผลิตและค่าใช้จ่ายในการดำเนินงานของสถานประกอบการ มูลค่าขายผลผลิต และรายรับของสถานประกอบการ ผลิตภัณฑ์และวัตถุดิบคงเหลือรวมทั้งมูลค่าสินทรัพย์ถาวรของสถานประกอบการเป็นต้น ข้อมูลเหล่านี้จะเป็นประโยชน์สำหรับภาครัฐใช้พิจารณาประกอบการกำหนดนโยบายเพื่อพัฒนาและส่งเสริมการลงทุนในภาคอุตสาหกรรมผลิตของประเทศ

1.2.2 เพื่อใช้ในการจัดทำบัญชีประชาชาติ และสร้างตารางบัญชีการผลิตและผลผลิตของประเทศ

1.3 ขอบข่ายและคัมรวม

ขอบข่ายในการเก็บรวบรวมข้อมูล

ได้แก่ สถานประกอบการที่ดำเนินกิจกรรมเกี่ยวกับการผลิต ตามการจัดประเภทอุตสาหกรรมตามกิจกรรมทางเศรษฐกิจ ทุกประเภทตามมาตรฐานสากล (International Standard Industrial Classification of all Economic Activities : ISIC Rev.3.0)

คัมรวมสถานประกอบการอุตสาหกรรมการผลิตที่มีคนทำงานตั้งแต่ 1 คนขึ้นไปที่ตั้งอยู่ในเขตเทศบาล และนอกเขตเทศบาล จังหวัดยโสธร

1.4 คาบเวลาอ้างอิง

ข้อมูลเกี่ยวกับจำนวนและลักษณะต่าง ๆ ของสถานประกอบการที่เก็บรวบรวมเป็นข้อมูลของสถานประกอบการที่ดำเนินกิจการในรอบ 12 เดือน (การดำเนินกิจการระหว่าง 1 มกราคม ถึง 31 ธันวาคม 2549)

1.5 รายการข้อมูลที่เก็บรวบรวม

1.5.1 ข้อมูลทั่วไปของสถานประกอบการ ได้แก่ ชื่อ ที่ตั้ง และสถานที่ติดต่อของสถานประกอบการรูปแบบ การจัดตั้งตามกฎหมายรูปแบบการจัดตั้งทางเศรษฐกิจการมีต่างประเทศร่วมลงทุนหรือถือหุ้นเป็นต้น

1.5.2 คนทำงานลูกจ้างและค่าตอบแทนแรงงาน

1.5.3 ต้นทุนการผลิตและค่าใช้จ่ายของสถานประกอบการ

1.5.4 ผลผลิตและรายรับของสถานประกอบการ

1.5.5 สินทรัพย์ถาวรของสถานประกอบการ

1.5.6 การวิจัย พัฒนา และห้องปฏิบัติการ

1.6 ประโยชน์ของข้อมูล

1.6.1 ใช้ในการวางแผนกำหนดนโยบาย และการผลิตทั้งในระดับประเทศ และระดับท้องถิ่น การจัดทำแผนส่งเสริมวิสาหกิจขนาดกลาง และขนาดย่อม (SMEs) ใช้ในการจัดทำบัญชีประชาชาติใช้ประกอบการพิจารณาจัดหาโครงสร้างพื้นฐานเพื่อสนับสนุนและส่งเสริมอุตสาหกรรมการผลิตของประเทศได้อย่างมีประสิทธิภาพ

1.6.2 ใช้เป็นเครื่องมือสำหรับผู้ประกอบการในการวางแผนธุรกิจการตัดสินใจลงทุนขยายกิจการขยายสาขา การพิจารณาเปรียบเทียบกับกิจการอื่นๆ การบริหารและควบคุมการดำเนินงานด้านต่าง ๆ ให้มีประสิทธิภาพยิ่งขึ้น

1.6.3 ใช้ในการพิจารณาประกอบการตัดสินใจเข้ามาลงทุน การศึกษาวิเคราะห์เชิงลึกเกี่ยวกับอุตสาหกรรมการผลิตที่อยู่ในความสนใจ และเรื่องที่เกี่ยวข้อง

บทที่ 2

สรุปข้อมูลที่สำคัญ

2.1 ข้อมูลทั่วไปของสถานประกอบการ อุตสาหกรรมการผลิต

2.1.1 จำนวนสถานประกอบการ

จากการจัดทำสำมะโนอุตสาหกรรม พ.ศ.2550 ขึ้นการแจงนับข้อมูลในจังหวัดยโสธร พบว่า อำเภอเลิงนกทา มีจำนวนสถานประกอบการมากที่สุด จำนวน 1,071 แห่ง หรือร้อยละ 25.2 รองลงมาคือ อำเภอเมืองยโสธร จำนวน 977 แห่ง หรือร้อยละ 23.0 อำเภอกุดชุมหะ มีจำนวนสถานประกอบการจำนวน 861 แห่ง

ร้อยละ 20.2 อำเภอ มหาชนะชัย มีจำนวนสถานประกอบการ จำนวน 471 แห่ง ร้อยละ 11.0 อำเภอกำเขื่อนแก้ว มีจำนวนสถานประกอบการ จำนวน 331 แห่ง ร้อยละ 7.8 อำเภอไทยเจริญ จำนวน 310 แห่ง ร้อยละ 7.3 อำเภอทรายมูล จำนวน 160 แห่ง ร้อยละ 3.7 ส่วนอำเภอค้อวัง มีจำนวนสถานประกอบการน้อยที่สุด คือ 17 แห่ง หรือร้อยละ 0.4 ตามลำดับ

ตาราง ก จำนวนและร้อยละของสถานประกอบการอุตสาหกรรมการผลิต จำแนกตามอำเภอ

อำเภอ	จำนวน	ร้อยละ
รวม	4,256	100.0
อำเภอเมืองยโสธร	977	23.0
อำเภอทรายมูล	160	3.7
อำเภอกุดชุมหะ	861	20.2
อำเภอกำเขื่อนแก้ว	331	7.8
อำเภอป่าติ้ว	58	1.4
อำเภอมหาชนะชัย	471	11.0
อำเภอค้อวัง	17	0.4
อำเภอเลิงนกทา	1,071	25.2
อำเภอไทยเจริญ	310	7.3

2.1.2 ขนาดของสถานประกอบการ

เมื่อพิจารณาขนาดของสถานประกอบการ พบว่าส่วนใหญ่เป็นสถานประกอบการ ที่มีลูกจ้างหรือแรงงาน 1 – 15 คน มีจำนวนมากที่สุด คือ จำนวน 4,100 แห่ง ร้อยละ 96.3 สถานประกอบการที่มีลูกจ้าง หรือแรงงาน 16 – 25 คน มีจำนวน 81 แห่ง ร้อยละ 1.9 สถานประกอบการที่มีลูกจ้างหรือแรงงาน 26 – 30 คน มีจำนวน 24 แห่ง ร้อยละ 0.6 สถานประกอบการที่มีลูกจ้างหรือแรงงาน 31 – 50 คน มีจำนวน 30 แห่ง ร้อยละ 0.7 สถานประกอบการที่มีลูกจ้าง หรือแรงงาน 51 – 200 คน มีจำนวน 20 แห่ง ร้อยละ 0.5 และสถานประกอบการที่มีลูกจ้าง หรือแรงงาน มากกว่า 200 คนขึ้นไป มีจำนวน 1 แห่ง ตามลำดับ

2.1.3 รูปแบบการจัดตั้งตามกฎหมาย

ส่วนใหญ่สำหรับรูปแบบการจัดตั้งตามกฎหมายพบว่ามีรูปแบบ การจัดตั้งตามกฎหมาย ในลักษณะส่วนบุคคลมากที่สุด จำนวน 3,950 แห่ง ร้อยละ 92.8 ห้างหุ้นส่วนจำกัด ห้างหุ้นส่วนสามัญนิติบุคคล จำนวน 13 แห่ง ร้อยละ 0.3 บริษัทจำกัด บริษัทจำกัด (มหาชน) จำนวน 9 แห่ง ร้อยละ 0.2 ส่วนราชการ รัฐวิสาหกิจ จำนวน 2 แห่ง สหกรณ์ จำนวน 1 แห่ง และอื่นๆ เช่น

กลุ่มแม่บ้าน ร้านค้าชุมชน เป็นต้น จำนวน 281 แห่ง ร้อยละ 6.7

2.1.4 รูปแบบการจัดตั้งทางเศรษฐกิจ

จากการทำสำมะโนอุตสาหกรรม พ.ศ.2550 พบว่า สถานประกอบการจำนวน 4,256 แห่ง ในจังหวัดยโสธรส่วนใหญ่แล้วมีรูปแบบการจัดตั้งทางเศรษฐกิจในรูปแบบสำนักงานแห่งเดียวมากที่สุด จำนวน 4,249 สถานประกอบการ หรือร้อยละ 99.8 จัดตั้งในรูปแบบสำนักงานใหญ่มีเพียง 1 แห่ง เท่านั้น ซึ่งเป็นการจัดตั้งทางเศรษฐกิจที่น้อยที่สุด และมีการจัดตั้งในรูปแบบสำนักงานสาขา จำนวน 6 แห่ง ตามลำดับ

2.1.5 ระยะเวลาในการดำเนินกิจการ

หากพิจารณาระยะเวลาในการดำเนินกิจการของสถานประกอบการในจังหวัดยโสธร แล้วพบว่า สถานประกอบการที่มีระยะเวลาในการดำเนินกิจการเป็นเวลา น้อยกว่า 5 ปี มีจำนวนทั้งสิ้น 1,478 แห่ง หรือร้อยละ 34.7 ซึ่งเป็นกลุ่มที่มีจำนวนสถานประกอบการมากที่สุด สถานประกอบการที่ดำเนินกิจการ 5 – 9 ปี มีจำนวน 1,041 แห่ง ร้อยละ 24.5 สถานประกอบการที่ดำเนินกิจการ 10 – 19 ปี มีจำนวน 1,009 แห่ง ร้อยละ 24.0 สถานประกอบการที่ดำเนินกิจการ 20 – 29 ปี มีจำนวน 545 แห่ง ร้อยละ 12.8 สถานประกอบการที่ดำเนินกิจการตั้งแต่ 30 ปี ขึ้นไป มีจำนวน 182 แห่ง ร้อยละ 4.0

ตาราง ข จำนวนและร้อยละของสถานประกอบการอุตสาหกรรมการผลิต จำแนกตามลักษณะของสถาน-
ประกอบการ

ลักษณะของสถานประกอบการ	จำนวน	ร้อยละ
ขนาดของสถานประกอบการ	4,256	100.0
1 – 15 คน	4,100	96.3
16 – 25 คน	81	1.9
26 – 30 คน	24	0.6
31 – 50 คน	30	0.7
51 – 200 คน	20	0.5
มากกว่า 200 คน	1	0.0
รูปแบบการจัดตั้งตามกฎหมาย	4,256	100.0
ส่วนบุคคล	3,950	92.8
ห้างหุ้นส่วนจำกัด ห้างหุ้นส่วนสามัญนิติบุคคล	13	0.3
บริษัทจำกัด บริษัทจำกัด (มหาชน)	9	0.2
ส่วนราชการ รัฐวิสาหกิจ	2	0.0
สหกรณ์	1	0.0
อื่น ๆ	281	6.7
รูปแบบการจัดตั้งทางเศรษฐกิจ	4,256	100.0
สำนักงานแห่งเดียว	4,249	99.8
สำนักงานใหญ่	1	0.0
สำนักงานสาขา	6	0.2
ระยะเวลาในการดำเนินกิจการ	4,256	100.0
น้อยกว่า 5 ปี	1,478	34.7
5 – 9 ปี	1,041	24.5
10 – 19 ปี	1,009	24.0
20 – 29 ปี	545	12.8
ตั้งแต่ 30 ปีขึ้นไป	182	4.0

2.1.6 หมวดอุตสาหกรรม

การประกอบกิจการอุตสาหกรรมการผลิต จำแนกตามหมวดอุตสาหกรรมพบว่า การผลิตผลิตภัณฑ์อาหารและเครื่องดื่ม มีจำนวน 3,165 แห่ง หรือร้อยละ 74.4 การผลิตเครื่องแต่งกาย รวมทั้งการตกแต่งและซ่อมสิ่งขนสัตว์ จำนวน 370 แห่ง หรือร้อยละ 8.7 การผลิตสิ่งทอ จำนวน 207 แห่ง หรือร้อยละ 4.9 การผลิตไม้

และผลิตภัณฑ์จากไม้และไม้ก๊อกลง 150 แห่ง หรือร้อยละ 3.5 การผลิตผลิตภัณฑ์ที่ทำจากโลหะประดิษฐ์ ยกเว้นเครื่องจักรและอุปกรณ์ จำนวน 133 แห่ง หรือร้อยละ 3.1 นอกนั้นกระจายอยู่ตามหมวดอุตสาหกรรมการผลิต อื่น ๆ ประมาณร้อยละ 5.4

ตาราง ค จำนวนและร้อยละของสถานประกอบการอุตสาหกรรมการผลิต จำแนกตามหมวดอุตสาหกรรม

หมวดอุตสาหกรรม	จำนวน	ร้อยละ
รวม	4,256	100.0
1.) การผลิตผลิตภัณฑ์อาหารและเครื่องดื่ม	3,165	74.4
2.) การผลิตเครื่องแต่งกาย รวมทั้งการตกแต่งและซ่อมสิ่งขนสัตว์	370	8.7
การฟอกและตกแต่งหนังฟอก รวมทั้งการผลิตกระเป๋าเดินทาง		
กระเป๋าถือ อานม้า เครื่องเทียมลาก และรองเท้า	14	0.3
3.) การผลิตสิ่งทอ	207	4.9
4.) การผลิตไม้และผลิตภัณฑ์จากไม้และไม้ก๊อกลง ยกเว้น เฟอร์นิเจอร์		
รวมทั้งการผลิตสิ่งของที่ทำจากฟางและวัสดุฉักสานอื่นๆ	150	3.5
การพิมพ์โฆษณา การพิมพ์ และการทำสำเนาสื่อบันทึก	13	0.3
การผลิตเคมีภัณฑ์และผลิตภัณฑ์เคมี	16	0.4
การผลิตผลิตภัณฑ์ยางและพลาสติก	2	0.0
การผลิตผลิตภัณฑ์จากแร่โลหะ	65	1.5
5.) การผลิตผลิตภัณฑ์ที่ทำจากโลหะประดิษฐ์ ยกเว้นเครื่องจักรและอุปกรณ์	133	3.1
การผลิตเครื่องจักรและเครื่องอุปกรณ์ไฟฟ้า ซึ่งมีได้จัดประเภทไว้ในที่อื่น	40	0.9
การผลิตเฟอร์นิเจอร์ รวมทั้งการผลิตซึ่งมิได้จัดประเภทไว้ในที่อื่น	81	1.9

2.2 ข้อมูลสถิติที่สำคัญจำแนกตามขนาดของ สถานประกอบการ และหมวดอุตสาหกรรม

2.2.1 คนทำงานและค่าตอบแทนแรงงาน

1) จำนวนคนทำงาน

จำนวนคนทำงานจำแนกตามสถานประกอบการและหมวดอุตสาหกรรมทั้งหมด 4,256 แห่ง พบว่า ขนาดของสถานประกอบการที่มีจำนวนคนทำงาน 1 – 15 คน มีจำนวนมากที่สุด จำนวน 8,757 คน 16 – 25 คน จำนวน 1,639 คน 26 – 30 คน จำนวน 680 คน 31 – 50 คน จำนวน 1,130 คน 51 – 200 คน จำนวน 1,629 คน มากกว่า 200 คน จำนวน 1,540 คน เมื่อพิจารณาคนทำงานจำแนกตามหมวดอุตสาหกรรม พบว่าอุตสาหกรรมเกี่ยวกับการผลิตผลิตภัณฑ์อาหารและเครื่องดื่ม มีจำนวนคนทำงานมากที่สุด คือ 6,080 คน หรือร้อยละ 39.5 รองลงมาเป็นอุตสาหกรรมเกี่ยวกับการผลิตสิ่งทอ จำนวน 3,037 คน หรือร้อยละ 19.8 ส่วนกิจกรรมที่มีจำนวนคนทำงานน้อยที่สุด คือ อุตสาหกรรม การผลิตผลิตภัณฑ์ยางและพลาสติก จำนวน 52 คน หรือร้อยละ 0.3

2) จำนวนลูกจ้าง

เมื่อพิจารณาจำนวนลูกจ้างของสถานประกอบการจำแนกตามขนาดของสถานประกอบการพบว่า มีจำนวนลูกจ้างซึ่งปฏิบัติงานอยู่ในสถานประกอบการทั้งสิ้น ประมาณ 8,641 คน ส่วนใหญ่ร้อยละ 27.5 ปฏิบัติงานอยู่ในสถานประกอบการขนาดเล็กที่มีคนทำงาน 1 – 15 คน รองลงมาร้อยละ 18.5 ปฏิบัติงานอยู่ในสถาน-

ประกอบการที่มีคนทำงาน 51 – 200 คน ส่วนที่เหลือกระจายอยู่ตามสถานประกอบการต่างๆ

สำหรับการจ้างงานตามหมวดอุตสาหกรรมพบว่าอุตสาหกรรมการผลิตสิ่งทอมีการจ้างงานมากที่สุด จำนวน 2,692 คน หรือ ร้อยละ 31.2 ของจำนวนลูกจ้างทั้งสิ้น รองลงมาเป็นอุตสาหกรรม การผลิตเครื่องแต่งกาย รวมทั้งการตกแต่งและย้อมสีขนสัตว์มีการจ้างลูกจ้างจำนวน 2,075 คน ส่วนอุตสาหกรรมการพิมพ์โฆษณา การพิมพ์ และการทำสำเนาสื่อบันทึกมีการจ้างงานน้อยที่สุด คือจำนวน 35 คน

3) ค่าตอบแทนแรงงาน

เมื่อพิจารณาค่าตอบแทนแรงงาน จำแนกตามขนาดอุตสาหกรรม จำนวนคนทำงานขนาด 1 – 15 คน มีค่าตอบแทนแรงงาน 50,356,700 บาท เฉลี่ยต่อคนต่อปี 5,750.5 บาท รองลงมาเป็นสถานประกอบการที่มีคนทำงาน 31 – 50 คน จำนวน 30,208,300 บาท เฉลี่ยต่อคนต่อปี 26,733 บาท ส่วนสถานประกอบการที่มีค่าตอบแทนน้อยที่สุด คือ สถานประกอบการที่มีคนทำงาน 26 – 30 คน จำนวน 8,680,900 บาท และเฉลี่ยต่อคนต่อปี 12,766 บาท

สำหรับค่าตอบแทนแรงงานที่จำแนกตามหมวดอุตสาหกรรม พบว่าหมวดอุตสาหกรรมการผลิตเครื่องแต่งกายรวมทั้งการตกแต่งและย้อมสีขนสัตว์มีค่าตอบแทนแรงงานมากที่สุด คือ 120,575,300 บาท เฉลี่ยต่อคนต่อปี 45,724.4 บาท รองลงมาคือ การผลิตผลิตภัณฑ์อาหารและเครื่องดื่ม จำนวน 42,917,800 บาท เฉลี่ยต่อคนต่อปีจำนวน 7,058.8 บาท

ตาราง ง จำนวนและร้อยละของค่างาน ลูกจ้าง และค่าตอบแทนแรงงาน จำแนกตามขนาดของสถานประกอบการ และหมวดอุตสาหกรรม

ขนาดของสถานประกอบการ/ หมวดอุตสาหกรรม	จำนวนสถาน- ประกอบการ	ค่างาน		ลูกจ้าง		ค่าตอบแทนแรงงาน	
		จำนวน	ร้อยละ	จำนวน	ร้อยละ	มูลค่า (ล้านบาท)	เฉลี่ยต่อ คนต่อปี (บาท)
ขนาดของสถานประกอบการ	4256	15375	1000	8641	1000	256542	296
1 – 15 คน	4,100	8,757	569	2,381	275	50,356	21.1
16 – 25 คน	81	1,639	106	1,434	165	27,268	190
26 – 30 คน	24	680	442	630	72	8,680	137
31 – 50 คน	30	1,130	734	1,060	122	30,208	284
51 – 200 คน	20	1,629	1,059	1,596	184	28,909	181
มากกว่า 200 คน	1	1,540	1,001	1,540	178	D	D
หมวดอุตสาหกรรม	4256	15375	1000	8641	1000	256542	1000
การผลิตผลิตภัณฑ์อาหารและเครื่องดื่ม	3,165	6,080	395	1,278	16.7	42,917	33.5
การผลิตสิ่งทอ	207	3,037	19.7	2,692	32.9	42,278	15.7
การผลิตเครื่องแต่งกาย รวมทั้งการตกแต่งและซ่อมสีขนสัตว์	370	2,637	17.1	2,075	25.0	120,575	
การฟอกและตกแต่งหนังฟอก รวมทั้งการผลิตกระเป๋าเดินทาง กระเป๋าถือ อานม้า เครื่องที่ขมลก และรองเท้า	14	267	1.73	241	3.7	7,924	58.1
การผลิตไม้และผลิตภัณฑ์จากไม้และไม้ก๊อก ยกเว้น เฟอร์นิเจอร์ รวมทั้งการผลิตสิ่งของที่มาจากฟางและวัสดุจากสานอื่นๆ	150	1,552	10.0	1,194	14.8	10,749	9.0
การพิมพ์โฆษณา การพิมพ์ และการทำสำเนาสื่อบันทึก	13	67	0.4	35	0.4	1,561	44.6
การผลิตเคมีภัณฑ์และผลิตภัณฑ์เคมี	16	136	0.8	98	1.1	1,582	16.1
การผลิตผลิตภัณฑ์ยางและพลาสติก	2	52	0.3	48	0.5	D	D
การผลิตผลิตภัณฑ์จากแร่โลหะ	65	358	2.3	242	2.8	8,178	33.7
การผลิตเครื่องจักรและอุปกรณ์ไฟฟ้าซึ่งมิได้จัดประเภทไว้ในที่อื่น	40	142	0.9	72	0.8	965	13.4
การผลิตเฟอร์นิเจอร์ รวมทั้งการผลิตซึ่งมิได้จัดประเภทไว้ในที่อื่น	81	476	3.0	317	3.6	5,049	15.9

2.2.2 มูลค่าผลผลิตและมูลค่าเพิ่ม

มูลค่าผลผลิตของอุตสาหกรรมการผลิต
จำแนกตามขนาดของสถานประกอบการและ
หมวดอุตสาหกรรมสถานประกอบการที่มีขนาด
1-15 คน มีมูลค่าผลผลิตมากที่สุด คือ 831,887
ล้านบาท และ สถานประกอบการที่มีขนาด
26-30 คน มีมูลค่าผลผลิตที่น้อยที่สุด คือ 23,750
ล้านบาท หมวดอุตสาหกรรม การผลิตผลิตภัณฑ์

อาหารและเครื่องดื่ม มีมูลค่าผลผลิตมากที่สุด คือ
1,119,868 ล้านบาท

หากพิจารณาตามหมวดอุตสาหกรรมการ
ผลิตพบว่าอุตสาหกรรม การผลิตผลิตภัณฑ์อาหาร
และเครื่องดื่ม เป็นอุตสาหกรรมที่มีมูลค่าผลผลิต
มากที่สุด คือ 1,119,868,900 ล้านบาท หรือร้อยละ
44.5 รองลงมาเป็นอุตสาหกรรมการผลิตเครื่องแต่ง
กาย รวมทั้งการตกแต่งและซ่อมสีขนสัตว์ มีมูลค่า
ผลผลิต 815,933,800 ล้านบาท หรือร้อยละ 32.4

ตาราง จ มูลค่าผลผลิต และมูลค่าเพิ่มของสถานประกอบการอุตสาหกรรมผลิต จำแนกตามขนาดของสถานประกอบการ และหมวดอุตสาหกรรม

(หน่วย : พันบาท)

ขนาดของสถานประกอบการ/ หมวดอุตสาหกรรม	มูลค่าผลผลิต		มูลค่าเพิ่ม		มูลค่าเพิ่มต่อ มูลค่า ผลผลิต
	มูลค่า	ร้อยละ	มูลค่า	ร้อยละ	(ร้อยละ)
รวม	2,517,006.0	100.0	874,905.0	100.0	0.3
ขนาดของสถานประกอบการ					
1 – 15 คน	831,887.5	33.1	363,831.4	41.6	0.4
16 – 25 คน	267,965.1	10.6	95,974.6	11.0	0.4
26 – 30 คน	23,750.4	0.9	9,910.5	1.1	0.4
31 – 50 คน	413,183.9	16.4	105,141.6	12.0	0.3
51 – 200 คน	216,467.4	8.6	80,483.2	9.2	0.4
มากกว่า 200 คน	D	D	D	D	D
หมวดอุตสาหกรรม	2,517,006.0	100.0	874,905.0	100.0	0.3
การผลิตผลิตภัณฑ์อาหารและเครื่องดื่ม	1,119,868.9	44.5	371,448.9	42.5	0.3
การผลิตสิ่งทอ	155,118.9	6.2	63,840.7	7.3	0.4
การผลิตเครื่องแต่งกาย รวมทั้งการตกแต่งและซ่อมสักรีด	815,933.8	32.4	247,466.9	28.3	0.3
การฟอกและตกแต่งหนังฟอก รวมทั้งการผลิตกระเป๋าเดินทาง กระเป๋าถือ อานม้า เครื่องเทียมลาก และรองเท้า	28,256.0	1.1	14,626.4	1.7	0.5
การผลิตไม้และผลิตภัณฑ์จากไม้และไม้ก๊อก ยกเว้น เฟอร์นิเจอร์ รวมทั้งการผลิตสิ่งของที่ทำจากฟางและวัสดุถักสานอื่นๆ	26,618.5	1.1	14,259.6	1.6	0.5
การพิมพ์โฆษณา การพิมพ์ และการทำสำเนาสื่อบันทึก	34,987.6	1.4	14,827.6	1.7	0.4
การผลิตเคมีภัณฑ์และผลิตภัณฑ์เคมี	7,520.4	0.3	3,271.9	0.4	0.4
การผลิตผลิตภัณฑ์ยางและพลาสติก	D	D	D	D	D
การผลิตผลิตภัณฑ์จากแร่โลหะ	84,891.6	3.4	44,442.9	5.1	0.5
การผลิตผลิตภัณฑ์ที่ทำจากโลหะประดิษฐ์ ยกเว้นเครื่องจักรและอุปกรณ์	112,811.6	4.5	46,050.5	5.3	0.4
การผลิตเครื่องจักรและเครื่องอุปกรณ์ไฟฟ้า ซึ่งมีได้จัดประเภทไว้ในที่อื่น	17,566.4	0.7	6,430.2	0.7	0.4
การผลิตเฟอร์นิเจอร์ รวมทั้งการผลิตซึ่งมิได้จัดประเภทไว้ในที่อื่น	75,421.5	3.0	37,313.7	4.3	0.5

2.2.3 มูลค่าผลผลิตเฉลี่ย

เมื่อพิจารณามูลค่าผลผลิตเฉลี่ยต่อสถานประกอบการและคนทำงาน พบว่าสถานประกอบการที่มีคนทำงาน 31 - 50 คน มีมูลค่าผลผลิตเฉลี่ยต่อสถานประกอบการสูงสุด คือ 13,772.8 บาท และมูลค่าผลผลิตเฉลี่ยต่อคนทำงาน 365,600 บาท ส่วนสถานประกอบการที่มีผลผลิตเฉลี่ยน้อยที่สุด คือสถานประกอบการที่มีคนทำงาน 26 – 30 คน มีมูลค่าผลผลิตเฉลี่ยต่อสถานประกอบการ 989,600 บาท

และมูลค่าผลผลิตเฉลี่ยต่อคนทำงาน จำนวน 34,900 บาท เมื่อจำแนกตามหมวดอุตสาหกรรมการผลิต พบว่า อุตสาหกรรมการผลิต พิมพ์โฆษณา การพิมพ์ และการทำสำเนาสื่อบันทึกมีมูลค่าผลผลิตเฉลี่ยต่อสถานประกอบการสูงสุด คือ 2,691.3 บาท มูลค่าผลผลิตเฉลี่ยต่อคนทำงาน จำนวน 522.2 บาท ส่วนอุตสาหกรรมที่มีมูลค่าเฉลี่ยน้อยที่สุด คือ 17.2 บาท

2.2.4 มูลค่าเพิ่มเฉลี่ย

สำหรับมูลค่าเพิ่มเฉลี่ยต่อสถานประกอบการ และคนทำงาน พบว่า สถานประกอบการที่มีคนทำงาน 51 – 200 คน มีมูลค่าเพิ่มเฉลี่ยต่อสถานประกอบการสูงสุด คือ 4,024,200 บาท และ มูลค่าเพิ่มเฉลี่ยต่อคนทำงาน จำนวน 49,400 บาท ส่วนสถานประกอบการที่มีมูลค่าเพิ่มเฉลี่ยน้อยที่สุด คือ สถานประกอบการที่มีคนทำงาน 1 – 15 คน มีมูลค่าเพิ่มเฉลี่ยต่อสถาน-ประกอบการ 88,700 บาท และมูลค่าผลผลิตเฉลี่ยต่อคนทำงาน จำนวน 41,500 บาท

เมื่อจำแนกตามหมวดอุตสาหกรรมการผลิต พบว่าอุตสาหกรรมการพิมพ์โฆษณา การพิมพ์ และการทำสำเนาสื่อบันทึกมีมูลค่าผลผลิตเฉลี่ยต่อสถานประกอบการสูงสุดคือ 1,140,600 บาท มูลค่าผลผลิตเฉลี่ยต่อคนทำงาน จำนวน 221,300 บาท ส่วนอุตสาหกรรมที่มีมูลค่าเพิ่มเฉลี่ยน้อยที่สุดคือ อุตสาหกรรมการผลิตไม้และผลิตภัณฑ์จากไม้และไม้ก๊อก ยกเว้น เฟอร์นิเจอร์ รวมทั้งการผลิตสิ่งของที่มาจากฟางและวัสดุจากสานอื่นๆ

ตาราง จ มูลค่าผลผลิตและมูลค่าเพิ่มเฉลี่ยต่อสถานประกอบการ และต่อคนทำงาน จำแนกตามขนาดของสถานประกอบการ และหมวดอุตสาหกรรม

(หน่วย : พันบาท)

ขนาดของสถานประกอบการ/ หมวดอุตสาหกรรม	มูลค่าผลผลิตเฉลี่ย		มูลค่าเพิ่มเฉลี่ย	
	ต่อสถาน- ประกอบการ	ต่อ คนทำงาน	ต่อสถาน- ประกอบการ	ต่อคนทำงาน
รวม	591.4	163.7	205.6	56.9
ขนาดของสถานประกอบการ				
1 – 15 คน	202.9	94.0	88.7	41.5
16 – 25 คน	3,308.2	163.5	1,184.9	58.6
26 – 30 คน	989.6	34.9	412.9	14.5
31 – 50 คน	13,772.8	365.6	3,504.7	93.0
51 – 200 คน	10,823.4	132.9	4,024.2	49.4
มากกว่า 200 คน	D	D	D	D
หมวดอุตสาหกรรม	591.4	163.7	205.6	56.9
การผลิตผลิตภัณฑ์อาหารและเครื่องดื่ม	353.8	184.2	117.4	61.1
การผลิตสิ่งทอ	749.4	51.1	308.4	21.0
การผลิตเครื่องแต่งกาย รวมทั้งการตกแต่งและย้อมสีขนสัตว์	2,205.2	309.4	668.8	93.8
การฟอกและตกแต่งหนังฟอก รวมทั้งการผลิตกระเป๋าเดินทาง				
กระเป๋าถือ อานม้า เครื่องเทียมลาก และรองเท้า	2,018.3	105.8	1,044.7	54.8
การผลิตไม้และผลิตภัณฑ์จากไม้และไม้ก๊อก ยกเว้น เฟอร์นิเจอร์				
รวมทั้งการผลิตสิ่งของที่มาจากฟางและวัสดุจากสานอื่นๆ	177.5	17.2	95.1	9.2
การพิมพ์โฆษณา การพิมพ์ และการทำสำเนาสื่อบันทึก	2,691.3	522.2	1,140.6	221.3
การผลิตเคมีภัณฑ์และผลิตภัณฑ์เคมี	470.0	55.3	204.5	24.1
การผลิตผลิตภัณฑ์ยางและพลาสติก	D	D	D	D
การผลิตผลิตภัณฑ์จากแร่โลหะ	1,306.0	237.1	683.7	124.1
การผลิตผลิตภัณฑ์ที่ทำจากโลหะประดิษฐ์ ยกเว้นเครื่องจักรและอุปกรณ์	848.2	237.6	683.7	124.1
การผลิตเครื่องจักรและเครื่องมือไฟฟ้าซึ่งมิได้จัดประเภทไว้ในที่อื่น	439.2	123.7	160.8	45.3
การผลิตเฟอร์นิเจอร์ รวมทั้งการผลิตซึ่งมิได้จัดประเภทไว้ในที่อื่น	931.1	158.4	460.7	78.4

ตารางสถิติ
Statistical Tables

ภาค 1 ข้อมูลทั่วไปของสถานประกอบการ

ตอนที่ 1 ข้อมูลทั่วไปของสถานประกอบการ
จำแนกตามอำเภอ

สารบัญตารางสถิติ

- ตอนที่ 1 ข้อมูลทั่วไปของสถานประกอบการ จำแนกตามอำเภอ**
- ตาราง 1** จำนวนและร้อยละของสถานประกอบการอุตสาหกรรมการผลิต จำแนกตามรูปแบบการจัดตั้งตามกฎหมาย และอำเภอ
- ตาราง 2** จำนวนและร้อยละของสถานประกอบการอุตสาหกรรมการผลิต จำแนกตามรูปแบบการจัดตั้งทางเศรษฐกิจ และอำเภอ
- ตาราง 3** จำนวนและร้อยละของสถานประกอบการอุตสาหกรรมการผลิต จำแนกตามระยะเวลาในการดำเนินกิจการ และอำเภอ
- ตาราง 4** จำนวนและร้อยละของสถานประกอบการอุตสาหกรรมการผลิต จำแนกตามระยะเวลาการผลิตในปี 2549 และอำเภอ
- ตาราง 5** มูลค่าเงินลงทุนจดทะเบียน จำนวนและร้อยละของสถานประกอบการอุตสาหกรรมการผลิต จำแนกตามมูลค่าทุนจดทะเบียน และอำเภอ
- ตาราง 6** มูลค่าเงินทุนที่ต่างประเทศร่วมลงทุนหรือถือหุ้น จำนวนและร้อยละของสถานประกอบการอุตสาหกรรมการผลิต จำแนกตามสัดส่วนของการร่วมลงทุนหรือถือหุ้นของต่างประเทศ และอำเภอ
- ตาราง 7** จำนวนและร้อยละของสถานประกอบการอุตสาหกรรมการผลิตที่ต่างประเทศร่วมลงทุน จำแนกตามประเทศร่วมลงทุนหรือถือหุ้นมากที่สุดเป็นอันดับหนึ่ง และอำเภอ
- ตาราง 7.1** จำนวนและร้อยละของสถานประกอบการอุตสาหกรรมการผลิตที่ต่างประเทศร่วมลงทุน จำแนกตามประเทศร่วมลงทุนหรือถือหุ้นมากที่สุดเป็นอันดับสอง และอำเภอ
- ตาราง 7.2** จำนวนและร้อยละของสถานประกอบการอุตสาหกรรมการผลิตที่ต่างประเทศร่วมลงทุน จำแนกตามประเทศร่วมลงทุนหรือถือหุ้นมากที่สุดเป็นอันดับสาม และอำเภอ
- ตาราง 8** จำนวนและร้อยละของสถานประกอบการอุตสาหกรรมการผลิต จำแนกตามการส่งเสริมการลงทุน จากสำนักงานคณะกรรมการส่งเสริมการลงทุน และอำเภอ
- ตาราง 9** มูลค่าการส่งออกจำนวนและร้อยละของสถานประกอบการอุตสาหกรรมการผลิต จำแนกตามร้อยละของการส่งออกผลผลิตออกไปจำหน่ายต่างประเทศ และอำเภอ
- ตาราง 10** จำนวนและร้อยละของสถานประกอบการอุตสาหกรรมการผลิต จำแนกตามประเทศที่มีการส่งผลผลิตไปจำหน่าย และอำเภอ
- ตาราง 11** มูลค่าการใช้วัตถุดิบหรือวัสดุประกอบการผลิตที่มาจากต่างประเทศ จำนวนและร้อยละของสถานประกอบการอุตสาหกรรมการผลิต จำแนกตามการใช้วัตถุดิบฯ และอำเภอ
- ตาราง 12** จำนวนและร้อยละของสถานประกอบการอุตสาหกรรมการผลิต จำแนกตามอัตราการใช้กำลังการผลิตต่อปี 2549 และอำเภอ

ตาราง 1 จำนวนและร้อยละของสถานประกอบการอุตสาหกรรมผลิต จำนวนคนรูปแบบการจัดตั้งตามกฎหมาย และอำเภอ

TABLE 1. NUMBER AND PERCENTAGE OF MANUFACTURING ESTABLISHMENTS BY FORM OF LEGAL ORGANIZATION AND AMPHOE

อำเภอ	จำนวนสถานประกอบการ		ส่วนบุคคล		หุ้นส่วนสามัญ		บริษัทจำกัด		ส่วนราชการ		สหกรณ์		อื่นๆ		
	จำนวน	ร้อยละ	จำนวน	ร้อยละ	จำนวน	ร้อยละ	จำนวน	ร้อยละ	จำนวน	ร้อยละ	จำนวน	ร้อยละ	จำนวน	ร้อยละ	
Number of establishments	%	Number	%	Number	%	Number	%	Number	%	Number	%	Number	%	Number	%
รวม	4,256	100	3,950	92.82	13	0.31	9	0.21	2	0.05	1	0.02	281	6.6	Total
เมืองโสธร	977	100	915	93.57	9	0.92	8	0.79	2	0.2	-	-	44	4.51	Mueang Yasothon
ทรายมูล	160	100	146	91.27	-	-	-	-	-	-	-	-	14	8.73	Sai Mun
บดขุม	861	100	794	92.2	-	-	-	-	-	-	-	-	67	7.8	Kut Chum
คำเขื่อนแก้ว	331	100	309	93.28	-	0.6	1	0.3	-	-	-	-	19	5.81	Kham Khuean Kaeo
ป่าดัว	58	100	49	85.17	-	-	-	-	-	-	-	-	9	14.83	Pa Tio
มทามนะชัย	471	100	440	93.42	-	-	-	-	-	-	-	-	31	6.58	Maha Chana Chai
ค้อวัง	17	100	12	71.41	-	-	-	-	-	-	-	-	5	28.59	Kho Wang
เลิงนกทา	1,071	100	993	92.71	2	0.19	-	-	-	-	1	0.09	75	7.01	Loeng Nok Tha
ไทยเจริญ	310	100	293	94.51	-	-	-	-	-	-	-	-	17	5.49	Thai Charoen

ที่มา : สำนักอุตสาหกรม พ.ศ.2550 จังหวัด โสธร สำนักงานสถิติแห่งชาติ กระทรวงเทคโนโลยีสารสนเทศและการสื่อสาร

Source : The 2007 Industrial Census, Yasothon Province, National Statistical Office, Ministry of Information and Communication Technology

ตาราง 2 จำนวนและร้อยละของสถานประกอบการอุตสาหกรรมผลิตจำแนกตามรูปแบบการจัดตั้งทางเศรษฐกิจ และอำเภอ

TABLE 2 NUMBER AND PERCENTAGE OF MANUFACTURING ESTABLISHMENTS BY FORM OF ECONOMIC ORGANIZATION AND AMPHOE

อำเภอ	จำนวนสถานประกอบการ		สำนักงานแห่งเดียว		สำนักงานใหญ่		สำนักงานสาขา		Amphoe
	Number of establishments		Single unit		Head office		Branch		
	จำนวน	ร้อยละ	จำนวน	ร้อยละ	จำนวน	ร้อยละ	จำนวน	ร้อยละ	
	Number	%	Number	%	Number	%	Number	%	
รวม	4,256	100	4,249	99.84	1	0.02	6	0.14	Total
เมืองยโสธร	977	100	972	99.41	1	0.1	5	0.49	Mueang Yasothon
พราหมณ์	160	100	160	100	-	-	-	-	Sai Mun
กุฉินชัย	861	100	861	100	-	-	-	-	Kut Chum
คำเขื่อนแก้ว	331	100	330	99.7	-	-	1	0.3	Kham Khuean Kao
ป่าติ้ว	58	100	58	100	-	-	-	-	Pa Tio
มหาชนะชัย	471	100	471	100	-	-	-	-	Maha Chana Chai
ค้อวัง	17	100	17	100	-	-	-	-	Kho Wang
เลิงนกทา	1,071	100	1,071	100	-	-	-	-	Loeng Nok Tha
ไทยเจริญ	310	100	310	100	-	-	-	-	Thai Charoen

ที่มา : สำนักงานอุตสาหกรรม พ.ศ.2550 จังหวัด ยโสธร สำนักงานสถิติแห่งชาติ กระทรวงเทคโนโลยีสารสนเทศและการสื่อสาร

Source : The 2007 Industrial Census, Yasothon Province, National Statistical Office, Ministry of Information and Communication Technology

ตาราง 3 จำนวนและร้อยละของสถานประกอบการผลิต จำนวนตามระยะเวลาในการดำเนินงาน และอำเภอ

TABLE 3 NUMBER AND PERCENTAGE OF MANUFACTURING ESTABLISHMENTS BY PERIOD OF OPERATION AND AMPHOE

อำเภอ Number of establishments	จำนวน Number	ร้อยละ %	ระยะเวลาในการดำเนินงาน (ปี) period of operation (Year)												อำเภอ Amphoe
			<= 5		5 - 9		10 - 19		20 - 29		>= 30		ร้อยละ %		
			จำนวน Number	ร้อยละ %	จำนวน Number	ร้อยละ %	จำนวน Number	ร้อยละ %	จำนวน Number	ร้อยละ %	จำนวน Number	ร้อยละ %			
รวม	4,256	100	1,478	34.73	1,041	24.46	1,009	23.72	545	12.82	182	4.27	Total		
เมืองโสธร	977	100	116	11.89	361	36.98	290	29.66	59	6.08	151	15.4	Mueang Yasothon		
ทรายมูล	160	100	11	6.86	21	12.8	116	72.42	10	5.99	3	1.93	Sai Mun		
กุฉินชัย	861	100	469	54.45	261	30.27	127	14.79	3	0.33	1	0.16	Kut Chum		
คำชะโนด	331	100	96	28.94	20	5.96	205	61.9	8	2.45	3	0.76	Kham Khuean Kao		
บ้านดู่	58	100	9	15.45	17	29.63	19	33.2	9	14.83	4	6.9	Pa Tio		
มหาชนะชัย	471	100	235	49.96	192	40.69	39	8.25	3	0.53	3	0.57	Maha Chana Chai		
ศีร์ษะเกษ	17	100	10	62.19	6	37.81	-	-	-	-	-	-	Kho Wang		
เสิงสาง	1,071	100	399	37.3	156	14.6	197	18.4	301	28.07	18	1.63	Loeng Nok Tha		
ไทยเจริญ	310	100	132	42.73	7	2.39	16	5.2	154	49.68	-	-	Thai Charoen		

ที่มา : สำนักงานอุตสาหกรรม พ.ศ.2550 จังหวัด ชัยภูมิ

สำนักงานสถิติแห่งชาติ กระทรวงเทคโนโลยีสารสนเทศและการสื่อสาร

Source : The 2007 Industrial Census, Yasothon

Province, National Statistical Office, Ministry of Information and Communication Technology

ตาราง 4 จำนวนและร้อยละของสถานประกอบการอุตสาหกรรมผลิต จำนวนตามระยะเวลาการผลิตในปี 2549 และอำเภอ

TABLE 4 NUMBER AND PERCENTAGE OF MANUFACTURING ESTABLISHMENTS BY PERIOD OF OPERATION IN 2006 AND AMPHODE

อำเภอ	จำนวนสถานประกอบการ		ระยะเวลาการผลิต Period of operation in 2006												Total	Amphoe	
	Number of establishments		เดือน Months						ชั่วโมง Hours per day								
	จำนวน	ร้อยละ	< 3	3-6	7-9	10-12	< 8	8-10	> 10	จำนวน	ร้อยละ	จำนวน	ร้อยละ	จำนวน			ร้อยละ
รวม	4,256	100	46	1,09	352	8,27	399	9,37	3,459	81,27	3,483	81,85	764	17,95	9	0,21	
เมืองงิโศธร	977	100	5	0,51	28	2,91	77	7,86	867	88,71	729	74,58	243	24,82	6	0,59	Mueang Yasothon
ทราชูุด	160	100	16	10,07	6	3,74	14	8,48	125	77,71	114	71,11	46	28,89	-	-	Sai Mun
ภูดษุน	861	100	10	1,11	180	20,87	38	4,36	634	73,65	761	88,43	100	11,57	-	-	Kut Chum
ถ้ำซ็อนแก้ว	331	100	2	0,67	25	7,7	43	13,13	260	78,5	245	74,14	85	25,55	1	0,3	Kham Khuean Kao
ป่าถ้ำ	58	100	2	3,45	11	18,18	14	24,82	31	53,55	29	49,24	29	50,76	-	-	Pi Tho
นททนระชัย	471	100	-	-	24	5,12	161	34,27	285	60,61	396	84,23	73	15,56	1	0,21	Maha Chana Chai
ถ็อง	17	100	-	-	3	19,79	2	14,25	11	65,96	8	48,34	9	51,66	-	-	Kho Wang
เลินททท	1,071	100	5	0,5	37	3,48	35	3,3	993	92,71	894	83,44	176	16,47	1	0,09	Loeng Nok Tha
ไทชเรัย	310	100	6	1,94	37	11,98	14	4,45	253	81,63	307	99,03	3	0,97	-	-	Tha Charoen

ที่มา : สำนักงานอุตสาหกรรม พ.ศ.2550 จังหวัด ยโสธร

Source : The 2007 Industrial Census, Yasothon Province, National Statistical Office, Ministry of Information and Communication Technology

ตาราง 5 มูลค่าเงินลงทุนจดทะเบียน จำนวนและร้อยละของสถานประกอบการอุตสาหกรรมผลิต จำนวนตามมูลค่าทุนจดทะเบียน และอำเภอ

TABLE 5 VALUE OF REGISTERED CAPITAL, NUMBER AND PERCENTAGE OF MANUFACTURING ESTABLISHMENTS BY VALUE OF REGISTERED CAPITAL AND AMPHOE

อำเภอ	จำนวนสถานประกอบการ		ไม่มีทุนจดทะเบียน		มูลค่าทุนจดทะเบียน (ล้านบาท) Registered capital (Million baht)										มูลค่าเงินลงทุนจดทะเบียน							
	จำนวน	ร้อยละ	No value of registered capital		<1		1-9		10-49		'50-99		'100-199		'200-499		'500-999		>=1,000			
			จำนวน	ร้อยละ	จำนวน	ร้อยละ	จำนวน	ร้อยละ	จำนวน	ร้อยละ	จำนวน	ร้อยละ	จำนวน	ร้อยละ	จำนวน	ร้อยละ	จำนวน	ร้อยละ	จำนวน	ร้อยละ	Registered capital	Amphoe
รวม	4,256	100	4,240	99.62	16	0.38	2	12.5	13	81.25	1	6.25	-	-	-	-	-	-	-	-	59,210,000	Total
เมืองโสธร	977	100	965	98.77	12	1.23	2	16.67	9	75	1	8.33	-	-	-	-	-	-	-	-	44,210,000	Mueang Yasothon
ทรายมูล	160	100	160	100	-	-	-	-	-	-	-	-	-	-	-	-	-	-	-	-	-	Sai Mun
ฤษม	861	100	861	100	-	-	-	-	-	-	-	-	-	-	-	-	-	-	-	-	-	Kut Chum
คำเขื่อนแก้ว	331	100	329	99.4	2	0.6	-	-	2	100	-	-	-	-	-	-	-	-	-	-	8,000,000	Kham Khuean Kaeo
ป่าซิว	58	100	58	100	-	-	-	-	-	-	-	-	-	-	-	-	-	-	-	-	-	Pa Tio
มหาชนะชัย	471	100	471	100	-	-	-	-	-	-	-	-	-	-	-	-	-	-	-	-	-	Maha Chama Chai
ศีร์ษะ	17	100	17	100	-	-	-	-	-	-	-	-	-	-	-	-	-	-	-	-	-	Kho Wang
เลิงนกทา	1,071	100	1,069	99.81	2	0.19	-	-	2	100	-	-	-	-	-	-	-	-	-	-	7,000,000	Loeng Nok Tha
ไทยเจริญ	310	100	310	100	-	-	-	-	-	-	-	-	-	-	-	-	-	-	-	-	-	Thai Charoen

ที่มา : สำมะโนอุตสาหกรรม พ.ศ.2550 จังหวัด โสธร สำนักงานสถิติแห่งชาติ กระทรวงเทคโนโลยีสารสนเทศและการสื่อสาร

Source : The 2007 Industrial Census, Yasothon Province, National Statistical Office, Ministry of Information and Communication Technology

ตาราง 6 มูลค่าเงินทุนที่ต่างประเทศร่วมลงทุนหรือถือหุ้น จำนวนและร้อยละของสถานประกอบการอุตสาหกรรมผลิต จำนวนตามสัดส่วนของการร่วมลงทุนหรือถือหุ้นของต่างประเทศ และอำเภอ

TABLE 6 VALUE OF FOREIGN INVESTMENT OR SHARE HOLDING, NUMBER AND PERCENTAGE OF MANUFACTURING ESTABLISHMENTS BY PROPORTION OF FOREIGN INVESTMENT OR SHARE HOLDING AND AMPHOE

อำเภอ	จำนวนสถาน- ประกอบการ	ไม่มีต่างประเทศ			สัดส่วนของการร่วมลงทุนหรือถือหุ้น						มูลค่าเงินทุนที่ต่างประเทศ มาร่วมลงทุนหรือถือหุ้น	Amphoe
		ร่วมลงทุนหรือถือหุ้น			< 10%		'10-50%		> 50%			
		จำนวน	ร้อยละ	%	จำนวน	ร้อยละ	จำนวน	ร้อยละ	จำนวน	ร้อยละ		
	Number of establishments	No foreign's investment or share holding	รวม	Proportion of foreign investment or share holding		Value of foreign investment or share holding						
	จำนวน	ร้อยละ	จำนวน	ร้อยละ	จำนวน	ร้อยละ	จำนวน	ร้อยละ	จำนวน	ร้อยละ		
	Number	%	Number	%	Number	%	Number	%	Number	%		
รวม	4,256	100	4,256	100	-	-	-	-	-	-	Total	
เมืองโสทร	977	100	977	100	-	-	-	-	-	-	Mueang Yasothon	
ทรนกุล	160	100	160	100	-	-	-	-	-	-	Sai Mun	
กุดชุม	861	100	861	100	-	-	-	-	-	-	Kut Chum	
คำเขื่อนแก้ว	331	100	331	100	-	-	-	-	-	-	Kham Khuacan Kao	
ป่าดัว	58	100	58	100	-	-	-	-	-	-	Pa Tio	
มหาชนะชัย	471	100	471	100	-	-	-	-	-	-	Maha Chana Chai	
ศีร์ษัง	17	100	17	100	-	-	-	-	-	-	Kho Wang	
เลิงนกทา	1,071	100	1,071	100	-	-	-	-	-	-	Loeng Nok Tha	
ไพศาลี	310	100	310	100	-	-	-	-	-	-	Thai Charoen	

ที่มา : สำนักอุตสาหกรม พ.ศ.2550 จังหวัด โสทร สำนักงานสถิติแห่งชาติ กระทรวงเทคโนโลยีสารสนเทศและการสื่อสาร

Source : The 2007 Industrial Census, Yasothon Province, National Statistical Office, Ministry of Information and Communication Technology

ตาราง 7 จำนวนและร้อยละของสถานประกอบการอุตสาหกรรมผลิตที่ตั้งประเทศต่าง ๆ จำนวนตามประเภทลงทุนหรือถือหุ้นมากที่สุดเป็นอันดับหนึ่ง และอำเภอ

TABLE 7 NUMBER AND PERCENTAGE OF MANUFACTURING ESTABLISHMENTS WITH FOREIGN INVESTMENT BY THE FIRST COUNTRY WITH HIGHEST SHARE HOLDING AND AMPHIOE

อำเภอ	จำนวนสถานประกอบการ		ไม่มีการลงทุนจาก		มีการลงทุนจาก		ประเทศส่วนลงทุนหรือถือหุ้นมากที่สุดเป็นอันดับหนึ่ง The first country with highest share holding										Amphioe						
	Number of establishments		No foreign's investment		With foreign's investment		เกาหลี		ญี่ปุ่น		ไต้หวัน		สิงคโปร์		จีน			สหรัฐอเมริกา		ประเทศในยุโรป		ประเทศอื่น ๆ	
	จำนวน	ร้อยละ	จำนวน	ร้อยละ	จำนวน	ร้อยละ	จำนวน	ร้อยละ	จำนวน	ร้อยละ	จำนวน	ร้อยละ	จำนวน	ร้อยละ	จำนวน	ร้อยละ		จำนวน	ร้อยละ	จำนวน	ร้อยละ	จำนวน	ร้อยละ
รวม	4,256	100	4,256	100	-	-	-	-	-	-	-	-	-	-	-	-	-	-	-	-	-	-	Total
เมืองงิ้ว	977	100	977	100	-	-	-	-	-	-	-	-	-	-	-	-	-	-	-	-	-	-	Mueang Yasothon
หนองบัว	160	100	160	100	-	-	-	-	-	-	-	-	-	-	-	-	-	-	-	-	-	-	Sai Mun
อุบล	861	100	861	100	-	-	-	-	-	-	-	-	-	-	-	-	-	-	-	-	-	-	Kut Chum
คำชะอี	331	100	331	100	-	-	-	-	-	-	-	-	-	-	-	-	-	-	-	-	-	-	Kham Khueam Kao
น้ำขุ่น	58	100	58	100	-	-	-	-	-	-	-	-	-	-	-	-	-	-	-	-	-	-	Pa Tio
นาทม	471	100	471	100	-	-	-	-	-	-	-	-	-	-	-	-	-	-	-	-	-	-	Maha Chana Chai
ศีร์ษะ	17	100	17	100	-	-	-	-	-	-	-	-	-	-	-	-	-	-	-	-	-	-	Kho Wang
เสิงสาง	1,071	100	1,071	100	-	-	-	-	-	-	-	-	-	-	-	-	-	-	-	-	-	-	Loeng Nok Tha
โพนทราย	310	100	310	100	-	-	-	-	-	-	-	-	-	-	-	-	-	-	-	-	-	-	Thai Charoen

ที่มา : สำนักงานอุตสาหกรรม พ.ศ.2550 จังหวัด ชัยภูมิ สำนักงานสถิติแห่งชาติ กระทรวงเทคโนโลยีสารสนเทศและการสื่อสาร

Source : The 2007 Industrial Census, Yasothon Province, National Statistical Office, Ministry of Information and Communication Technology

ตาราง 7.1 จำนวนและร้อยละของสถานประกอบการอุตสาหกรรมผลิต ที่ตั้งประเทศร่วมลงทุน จำนวนตามประเทศร่วมลงทุนหรือถือหุ้นมากที่สุดเป็นอันดับสอง และอันดับ

TABLE 7.1 NUMBER AND PERCENTAGE OF MANUFACTURING ESTABLISHMENTS WITH FOREIGN INVESTMENT BY THE SECOND COUNTRY WITH HIGHEST SHARE HOLDING AND AMPHOE

อันดับ Number of establishments	จำนวนสถานประกอบการ		ไม่มีการลงทุนจาก ต่างประเทศ		มีการลงทุนจาก ต่างประเทศ		ประเทศร่วมลงทุนหรือถือหุ้นมากที่สุดเป็นอันดับสอง The second country with highest share holding														
	จำนวน Number	ร้อยละ %	จำนวน Number	ร้อยละ %	จำนวน Number	ร้อยละ %	ญี่ปุ่น Japan		ไต้หวัน Taiwan		สิงคโปร์ Singapore		จีน China		สหรัฐอเมริกา USA		ประเทศในยุโรป Country in Europe		ประเทศอื่น ๆ Other countries		
							จำนวน Number	ร้อยละ %	จำนวน Number	ร้อยละ %	จำนวน Number	ร้อยละ %	จำนวน Number	ร้อยละ %	จำนวน Number	ร้อยละ %	จำนวน Number	ร้อยละ %	จำนวน Number	ร้อยละ %	จำนวน Number
รวม	4,256	100	4,256	100	-	-	-	-	-	-	-	-	-	-	-	-	-	-	-	-	Total
เมืองไทย	977	100	977	100	-	-	-	-	-	-	-	-	-	-	-	-	-	-	-	-	Mueang Yasothon
ทรายนุก	160	100	160	100	-	-	-	-	-	-	-	-	-	-	-	-	-	-	-	-	Sai Mun
อุบลราชธานี	861	100	861	100	-	-	-	-	-	-	-	-	-	-	-	-	-	-	-	-	Kut Chum
คำเขื่อนแก้ว	331	100	331	100	-	-	-	-	-	-	-	-	-	-	-	-	-	-	-	-	Kham Khuean Kaeo
ปทุมธานี	58	100	58	100	-	-	-	-	-	-	-	-	-	-	-	-	-	-	-	-	Pa Tio
มหาสารคาม	471	100	471	100	-	-	-	-	-	-	-	-	-	-	-	-	-	-	-	-	Maha Chana Chai
ศีขรภูมิ	17	100	17	100	-	-	-	-	-	-	-	-	-	-	-	-	-	-	-	-	Kho Wang
เสิงสาง	1,071	100	1,071	100	-	-	-	-	-	-	-	-	-	-	-	-	-	-	-	-	Leeng Nok Tha
โพนพิสัย	310	100	310	100	-	-	-	-	-	-	-	-	-	-	-	-	-	-	-	-	Tha Chanen

ที่มา : สำนักงานคณะกรรมการพัฒนาการเศรษฐกิจและสังคมแห่งชาติ กระทรวงเทคโนโลยีสารสนเทศและการสื่อสาร
Province, National Statistical Office, Ministry of Information and Communication Technology

Source : The 2007 Industrial Census, Yasothon

ตาราง 7.2 จำนวนและร้อยละของสถานประกอบการผลิต ที่ต่างประเทศลงทุน จำนวนตามประเทศหรือกลุ่มประเทศที่มีอันดับตาม และอำเภอ

TABLE 7.2 NUMBER AND PERCENTAGE OF MANUFACTURING ESTABLISHMENTS WITH FOREIGN INVESTMENT BY THE THIRD COUNTRY WITH HIGHEST SHARE HOLDING AND AMPHOE

อำเภอ	จำนวนสถานประกอบการ		ไม่มีการลงทุนจาก		มีการลงทุนจาก		ประเทศที่มีส่วนลงทุนหรือถือหุ้นมากที่สุดเป็นอันดับสาม The third country with highest share holding										Amphoe						
	Number of establishments		No foreign's investment		With foreign's investment		เกาหลี		ญี่ปุ่น		ไต้หวัน		สิงคโปร์		จีน			สหรัฐอเมริกา		ประเทศในยุโรป		ประเทศอื่นๆ	
	จำนวน	ร้อยละ	จำนวน	ร้อยละ	จำนวน	ร้อยละ	จำนวน	ร้อยละ	จำนวน	ร้อยละ	จำนวน	ร้อยละ	จำนวน	ร้อยละ	จำนวน	ร้อยละ		จำนวน	ร้อยละ	จำนวน	ร้อยละ	จำนวน	ร้อยละ
รวม	4,256	100	4,256	100	-	-	-	-	-	-	-	-	-	-	-	-	-	-	-	-	-	-	Total
เมืองไทย	977	100	977	100	-	-	-	-	-	-	-	-	-	-	-	-	-	-	-	-	-	-	Mueang Yasothon
วาบูน	160	100	160	100	-	-	-	-	-	-	-	-	-	-	-	-	-	-	-	-	-	-	Sai Mun
อุทุม	861	100	861	100	-	-	-	-	-	-	-	-	-	-	-	-	-	-	-	-	-	-	Kut Chum
คำชะโนด	331	100	331	100	-	-	-	-	-	-	-	-	-	-	-	-	-	-	-	-	-	-	Kham Khuean Kao
บ้านดู่	58	100	58	100	-	-	-	-	-	-	-	-	-	-	-	-	-	-	-	-	-	-	Pa Tio
มาบะชะ	471	100	471	100	-	-	-	-	-	-	-	-	-	-	-	-	-	-	-	-	-	-	Maha Chana Chai
ศีร์ษะ	17	100	17	100	-	-	-	-	-	-	-	-	-	-	-	-	-	-	-	-	-	-	Kho Wang
เสิงสาง	1,071	100	1,071	100	-	-	-	-	-	-	-	-	-	-	-	-	-	-	-	-	-	-	Loeng Nok Tha
หนองเรือ	310	100	310	100	-	-	-	-	-	-	-	-	-	-	-	-	-	-	-	-	-	-	Tha Chamon

ที่มา : สำนักอุตสาหกรรม พ.ศ.2550 จังหวัด อโยธยา สำนักงานสถิติแห่งชาติ กระทรวงเทคโนโลยีสารสนเทศและการสื่อสาร

Source : The 2007 Industrial Census, Yasothon Province, National Statistical Office, Ministry of Information and Communication Technology

ตาราง 8 จำนวนและร้อยละของสถานประกอบการอุตสาหกรรมการผลิต จำแนกตามการส่งเสริมการลงทุน จากสำนักงานคณะกรรมการส่งเสริมการลงทุน และอำเภอ

TABLE 8 NUMBER AND PERCENTAGE OF MANUFACTURING ESTABLISHMENTS BY INVESTMENT PROMOTION FROM BOARD OF INVESTMENT (BOI) AND AMPHOE

อำเภอ	จำนวนสถานประกอบการ		การส่งเสริมการลงทุนจากสำนักงานคณะกรรมการส่งเสริมการลงทุน				Amphoe
	Number of establishments		Investment promotion from board of investment (BOI)				
	จำนวน	ร้อยละ	ไม่มี(No)		มี(Yes)		
			จำนวน	ร้อยละ	จำนวน	ร้อยละ	
Number	%	Number	%	Number	%		
รวม	4,256	100	4,255	99.98	1	0.02	Total
เมืองยโสธร	977	100	976	99.9	1	0.1	Mueang Yasothon
ทรายมูล	160	100	160	100	-	-	Sai Mun
กุฉุขุม	861	100	861	100	-	-	Kut Chum
คำเขื่อนแก้ว	331	100	331	100	-	-	Kham Khuean Kao
ป่าดิว	58	100	58	100	-	-	Pa Tio
มหาชนะชัย	471	100	471	100	-	-	Maha Chana Chai
ก้อวัง	17	100	17	100	-	-	Kho Wang
เลิงนกทา	1,071	100	1,071	100	-	-	Loeng Nok Tha
ไทยเจริญ	310	100	310	100	-	-	Thai Charoen

ที่มา : สำมะโนอุตสาหกรรม พ.ศ.2550 จังหวัด ยโสธร สำนักงานสถิติแห่งชาติ กระทรวงเทคโนโลยีสารสนเทศและการสื่อสาร

Source : The 2007 Industrial Census, Yasothon Province, National Statistical Office, Ministry of Information and Communication Technology

ตาราง 9 มูลค่าการส่งออก จำนวนและร้อยละของสถานประกอบการอุตสาหกรรมผลิต จำนวนตามร้อยละของการส่งออกผลิตภัณฑ์ไปยังพื้นที่ต่างประมาทและอำเภอ
 TABLE 9 VALUE OF EXPORT, NUMBER AND PERCENTAGE OF MANUFACTURING ESTABLISHMENTS BY PERCENTAGE OF EXPORT AND AMPHOE

อำเภอ District	จำนวนสถานประกอบการ Number of establishments		ไม่มีการส่งออก No export		รวม Total		ร้อยละการส่งออก Percentage of export										มูลค่าการส่งออก Value of export		อำเภอ Amphoe													
	จำนวน Number	ร้อยละ %	จำนวน Number	ร้อยละ %	จำนวน Number	ร้อยละ %	<10		10-19		20-29		30-39		40-49		50-59			60-69		70-79		80-89		90-99		100				
							จำนวน Number	ร้อยละ %	จำนวน Number	ร้อยละ %	จำนวน Number	ร้อยละ %	จำนวน Number	ร้อยละ %	จำนวน Number	ร้อยละ %	จำนวน Number	ร้อยละ %		จำนวน Number	ร้อยละ %	จำนวน Number	ร้อยละ %	จำนวน Number	ร้อยละ %	จำนวน Number	ร้อยละ %	จำนวน Number	ร้อยละ %	จำนวน Number	ร้อยละ %	จำนวน Number
รวม	4,256	100	4,254	99.95	2	0.05	-	-	-	-	-	-	1	50	1	50	-	-	-	-	-	-	-	-	-	-	-	-	-	339,349,283	Total	
เมืองเดชราช	977	100	976	99.9	1	0.1	-	-	-	-	-	-	-	1	100	-	-	-	-	-	-	-	-	-	-	-	-	-	-	339,134,442	Mueang Yasothon	
ทรายมูล	160	100	160	100	-	-	-	-	-	-	-	-	-	-	-	-	-	-	-	-	-	-	-	-	-	-	-	-	-	-	-	Sai Mun
อุบล	861	100	860	99.88	1	0.12	-	-	-	-	-	-	-	1	100	-	-	-	-	-	-	-	-	-	-	-	-	-	-	214,841	Kut Chum	
คำชะโนดแก้ว	331	100	331	100	-	-	-	-	-	-	-	-	-	-	-	-	-	-	-	-	-	-	-	-	-	-	-	-	-	-	Kham Khuean Kieo	
ป่าติ้ว	58	100	58	100	-	-	-	-	-	-	-	-	-	-	-	-	-	-	-	-	-	-	-	-	-	-	-	-	-	-	Pa Tio	
มหาชนะชัย	471	100	471	100	-	-	-	-	-	-	-	-	-	-	-	-	-	-	-	-	-	-	-	-	-	-	-	-	-	-	Maha Chana Chai	
ศีขร	17	100	17	100	-	-	-	-	-	-	-	-	-	-	-	-	-	-	-	-	-	-	-	-	-	-	-	-	-	-	Kho Wang	
สังขาม	1,071	100	1,071	100	-	-	-	-	-	-	-	-	-	-	-	-	-	-	-	-	-	-	-	-	-	-	-	-	-	-	Loeng Nok Tha	
โพนทราย	310	100	310	100	-	-	-	-	-	-	-	-	-	-	-	-	-	-	-	-	-	-	-	-	-	-	-	-	-	-	Tha Chareon	

ที่มา : คณะอุตสาหกรรมของจังหวัดยโสธร สำนักงานสถิติจังหวัดยโสธร กรมการพาณิชย์ กระทรวงพาณิชย์
 Source : The 2007 Industrial Census, Yasothon Province, National Statistical Office, Ministry of Information and Communication Technology

ตาราง 10 จำนวนและร้อยละของสถานประกอบการอุตสาหกรรมผลิต จำนวนตามประเทศที่มีการส่งผลิตภัณฑ์ไปจำหน่าย และอำเภอ

TABLE 10 NUMBER AND PERCENTAGE OF MANUFACTURING ESTABLISHMENTS BY EXPORTED COUNTRY OF PRODUCT AND AMPHOE

อำเภอ	จำนวนสถานประกอบการ		ไม่มีการส่งออก		มีการส่งออก		ประเทศที่ส่งออก Exported country										Amphoe								
	Number of establishments		No export		Export		เกาหลี Korea		ญี่ปุ่น Japan		ไต้หวัน Taiwan		สิงคโปร์ Singapore		จีน China			สหรัฐอเมริกา USA		ประเทศในยุโรป Country in Europe		ประเทศอื่นๆ Other countries			
	จำนวน	ร้อยละ	จำนวน	ร้อยละ	จำนวน	ร้อยละ	จำนวน	ร้อยละ	จำนวน	ร้อยละ	จำนวน	ร้อยละ	จำนวน	ร้อยละ	จำนวน	ร้อยละ		จำนวน	ร้อยละ	จำนวน	ร้อยละ	จำนวน	ร้อยละ		
รวม	4,256	100	4,254	99.95	2	0.05	-	-	-	-	-	-	-	-	-	-	-	-	-	2	100	-	-	Total	
เมืองงิ้ว	977	100	976	99.9	1	0.1	-	-	-	-	-	-	-	-	-	-	-	-	-	1	100	-	-	Mueang Yasothon	
ทราชู	160	100	160	100	-	-	-	-	-	-	-	-	-	-	-	-	-	-	-	-	-	-	-	-	Sri Mun
ภูซุม	861	100	860	99.88	1	0.12	-	-	-	-	-	-	-	-	-	-	-	-	-	1	100	-	-	-	Kut Chum
คำซอแก้ว	331	100	331	100	-	-	-	-	-	-	-	-	-	-	-	-	-	-	-	-	-	-	-	-	Kham Khaem Kaeo
ป่าหว้า	58	100	58	100	-	-	-	-	-	-	-	-	-	-	-	-	-	-	-	-	-	-	-	-	Pa Tio
นทพนะชัย	471	100	471	100	-	-	-	-	-	-	-	-	-	-	-	-	-	-	-	-	-	-	-	-	Maha Chana Chai
ท้อวัง	17	100	17	100	-	-	-	-	-	-	-	-	-	-	-	-	-	-	-	-	-	-	-	-	Kho Wang
เลิงนกทา	1,071	100	1,071	100	-	-	-	-	-	-	-	-	-	-	-	-	-	-	-	-	-	-	-	-	Loeng Nok Tha
ไทยเจริญ	310	100	310	100	-	-	-	-	-	-	-	-	-	-	-	-	-	-	-	-	-	-	-	-	Thai Charoen

ที่มา : สำนักงานอุตสาหกรรม พ.ศ.2550 จังหวัด ยโสธร สำนักงานสถิติแห่งชาติ กระทรวงเทคโนโลยีสารสนเทศและการสื่อสาร
 Source : The 2007 Industrial Census, Yasothon Province, National Statistical Office, Ministry of Information and Communication Technology

ตาราง 11 มูลค่าการใช้วัตถุดิบหรือวัสดุประกอบการผลิตที่ต่างประเภท จำนวนและร้อยละของสถานประกอบการที่ใช้วัตถุดิบฯ และชิ้นเอก

TABLE 11 VALUE OF IMPORTED MATERIALS AND COMPONENTS, NUMBER AND PERCENTAGE OF MANUFACTURING ESTABLISHMENTS BY USE OF IMPORTED MATERIALS AND COMPONENTS AND AMPHOE

อำเภอ District	จำนวนสถานประกอบการ Number of establishments		ไม่มีการใช้ วัตถุดิบ No use		รวม Total		ร้อยละของวัตถุดิบหรือวัสดุประกอบที่นำเข้ามาต่างประเภท Percentage of use of imported materials and components										มูลค่าการใช้ วัตถุดิบ Value of imported materials and components	
	จำนวน Number	ร้อยละ %	จำนวน Number	ร้อยละ %	จำนวน Number	ร้อยละ %	< 10	10-19	20-29	30-39	40-49	50-59	60-69	70-79	80-89	90-99		100
รวม	4,256	100	4,255	99.98	1	0.02	-	-	-	-	-	-	-	-	-	-	-	2,653,357,271
เมืองยโสธร	977	100	976	99.9	1	0.1	-	-	-	-	-	-	-	-	-	-	-	2,653,357,271
บรบือ	160	100	160	100	-	-	-	-	-	-	-	-	-	-	-	-	-	-
อุบล	861	100	861	100	-	-	-	-	-	-	-	-	-	-	-	-	-	-
คำชะโนด	331	100	331	100	-	-	-	-	-	-	-	-	-	-	-	-	-	-
โกสุมพิสัย	58	100	58	100	-	-	-	-	-	-	-	-	-	-	-	-	-	-
มหาชนะชัย	471	100	471	100	-	-	-	-	-	-	-	-	-	-	-	-	-	-
ศีขร	17	100	17	100	-	-	-	-	-	-	-	-	-	-	-	-	-	-
เสิงสาง	1,071	100	1,071	100	-	-	-	-	-	-	-	-	-	-	-	-	-	-
โพนทราย	310	100	310	100	-	-	-	-	-	-	-	-	-	-	-	-	-	-
รวม	4,256	100	4,255	99.98	1	0.02	-	-	-	-	-	-	-	-	-	-	-	2,653,357,271
																		Mueang Yasothon
																		Sai Mun
																		Kut Cham
																		Kham Khuan Kaso
																		Pa Tio
																		Maha Chana Chai
																		Kho Wang
																		Loeng Kok Tha
																		Tha Charoen

ที่มา : สำนักอุตสาหกรรม ปี 2550 จังหวัด ยโสธร สำนักสถิติจังหวัดยโสธร และสำนักงานเทคโนโลยีสารสนเทศและการสื่อสาร

Source : The 2007 Industrial Census, Yasothon Province, National Statistical Office, Ministry of Information and Communication Technology

ตาราง 12 จำนวนและร้อยละของสถานประกอบการอุตสาหกรรมผลิต จำนวนตามอัตราการใช้กำลังการผลิตต่อปี 2549 และอำเภอ

TABLE 12 NUMBER AND PERCENTAGE OF MANUFACTURING ESTABLISHMENTS BY PERCENTAGE OF CAPACITY UTILIZATION IN 2006 AND AMPHOE

อำเภอ Number of establishments	อัตราการใช้กำลังการผลิตต่อปี 2549 Percentage of capacity utilization in 2006																		เฉลี่ยต่อสถาน- ประกอบการ Average per establishment	Amphoe				
	< 10		10-19		20-29		30-39		40-49		50-59		60-69		70-79		80-89				90-99		>= 100	
	จำนวน Number	ร้อยละ %	จำนวน Number	ร้อยละ %	จำนวน Number	ร้อยละ %	จำนวน Number	ร้อยละ %	จำนวน Number	ร้อยละ %	จำนวน Number	ร้อยละ %	จำนวน Number	ร้อยละ %	จำนวน Number	ร้อยละ %	จำนวน Number	ร้อยละ %			จำนวน Number	ร้อยละ %	จำนวน Number	ร้อยละ %
รวม	4,256	100	1	0.02	19	0.45	172	4.05	609	14.31	824	19.37	921	21.64	445	10.46	365	8.57	636	14.94	244	5.74	64.23	Total
เมืองบึงขจร	977	100	-	-	7	0.73	5	0.47	117	11.99	73	7.47	367	37.52	57	5.78	75	7.66	229	23.38	49	5	69.23	Mueang Yasothon
บารายุด	160	100	-	-	-	-	-	-	21	13.18	117	73.17	2	1.25	3	1.93	1	0.62	8	4.74	8	5.11	56.2	Sai Mun
อุบล	861	100	-	-	-	-	2	0.23	1	0.16	180	20.86	115	13.35	131	15.2	17	2.02	273	31.65	142	16.53	76.55	Kut Chum
คำชะอี	331	100	-	-	-	-	2	0.73	147	44.52	21	6.4	22	6.57	41	12.32	56	16.8	38	11.41	4	1.25	59.17	Kham Khueam Kao
ปทุม	58	100	-	-	-	-	2	3.45	6	9.99	13	22.45	12	19.83	14	24.81	6	10.85	2	3.45	3	5.17	63.47	Pa Tio
นาขามะชัย	471	100	-	-	-	-	-	-	-	-	2	0.42	3	0.53	160	34.06	183	38.91	85	17.98	33	6.96	80.94	Maha Chana Chai
สีบัว	17	100	-	-	-	-	-	-	2	9.9	2	13.62	5	30.96	5	29.69	2	9.9	1	5.94	-	-	63.68	Kho Wang
เลิงนกทา	1,071	100	1	0.09	19	1.79	7	0.61	306	28.58	398	37.13	136	12.71	27	2.52	14	1.31	2	0.19	1	0.09	45.62	Loeng Nok Tha
ไท่ทอง	310	100	-	-	-	-	1	0.32	9	2.78	18	5.84	260	83.98	7	2.26	11	3.52	-	-	4	1.29	62.87	Thai Chuean

ที่มา : สำมะโนอุตสาหกรรม พ.ศ.2550 จังหวัด บึงขจร สำนักงานสถิติแห่งชาติ กระทรวงเทคโนโลยีสารสนเทศและการสื่อสาร

Source : The 2007 Industrial Census, Yasothon Province, National Statistical Office, Ministry of Information and Communication Technology

ตอนที่ 2 ข้อมูลทั่วไปของสถานประกอบการ
จำแนกตามขนาดของสถานประกอบการ

สารบัญตารางสถิติ

- ตอนที่ 2 ข้อมูลทั่วไปของสถานประกอบการ จำแนกตามขนาดของสถานประกอบการ**
- ตาราง 1** จำนวนและร้อยละของสถานประกอบการอุตสาหกรรมการผลิต จำแนกตามรูปแบบการจัดตั้งตามกฎหมาย และขนาดของสถานประกอบการ
- ตาราง 2** จำนวนและร้อยละของสถานประกอบการอุตสาหกรรมการผลิต จำแนกตามรูปแบบการจัดตั้งทางเศรษฐกิจ และขนาดของสถานประกอบการ
- ตาราง 3** จำนวนและร้อยละของสถานประกอบการอุตสาหกรรมการผลิต จำแนกตามระยะเวลาในการดำเนินกิจการ และขนาดของสถานประกอบการ
- ตาราง 4** จำนวนและร้อยละของสถานประกอบการอุตสาหกรรมการผลิต จำแนกตามระยะเวลาการผลิตในปี 2549 และขนาดของสถานประกอบการ
- ตาราง 5** มูลค่าเงินลงทุนจดทะเบียน จำนวนและร้อยละของสถานประกอบการอุตสาหกรรมการผลิต จำแนกตามมูลค่าทุนจดทะเบียน และขนาดของสถานประกอบการ
- ตาราง 6** มูลค่าเงินทุนที่ต่างประเทศร่วมลงทุนหรือถือหุ้นจำนวนและร้อยละของสถานประกอบการอุตสาหกรรมการผลิต จำแนกตามสัดส่วนของการร่วมลงทุนหรือถือหุ้นของต่างประเทศ และขนาดของสถานประกอบการ
- ตาราง 7** จำนวนและร้อยละของสถานประกอบการอุตสาหกรรมการผลิตที่ต่างประเทศร่วมลงทุน จำแนกตามประเทศร่วมลงทุนหรือถือหุ้นมากที่สุดเป็นอันดับหนึ่ง และขนาดของสถานประกอบการ
- ตาราง 7.1** จำนวนและร้อยละของสถานประกอบการอุตสาหกรรมการผลิตที่ต่างประเทศร่วมลงทุน จำแนกตามประเทศร่วมลงทุนหรือถือหุ้นมากที่สุดเป็นอันดับสอง และขนาดของสถานประกอบการ
- ตาราง 7.2** จำนวนและร้อยละของสถานประกอบการอุตสาหกรรมการผลิตที่ต่างประเทศร่วมลงทุน จำแนกตามประเทศร่วมลงทุนหรือถือหุ้นมากที่สุดเป็นอันดับสาม และขนาดของสถานประกอบการ
- ตาราง 8** จำนวนและร้อยละของสถานประกอบการอุตสาหกรรมการผลิตจำแนกตามการส่งเสริมการลงทุน จากสำนักงานคณะกรรมการส่งเสริมการลงทุน และขนาดของสถานประกอบการ
- ตาราง 9** มูลค่าการส่งออก จำนวนและร้อยละของสถานประกอบการอุตสาหกรรมการผลิต จำแนกตามร้อยละของการส่งออกผลผลิตออกไปจำหน่ายต่างประเทศ และขนาดของสถานประกอบการ
- ตาราง 10** จำนวนและร้อยละของสถานประกอบการอุตสาหกรรมการผลิต จำแนกตามประเทศที่มีการส่งผลผลิตไปจำหน่าย และขนาดของสถานประกอบการ
- ตาราง 11** มูลค่าการใช้วัตถุดิบหรือวัสดุประกอบการผลิตที่มาจากต่างประเทศ จำนวนและร้อยละของสถานประกอบการอุตสาหกรรมการผลิต จำแนกตามการใช้วัตถุดิบฯ และขนาดของสถานประกอบการ
- ตาราง 12** จำนวนและร้อยละของสถานประกอบการอุตสาหกรรมการผลิต จำแนกตามอัตราการใช้กำลังการผลิตต่อปี 2549 และขนาดของสถานประกอบการ

ตาราง 1 จำนวนและร้อยละของสถานประกอบการอุตสาหกรรมการผลิต จำนวนคนรูปแบบการจัดตั้งตามกฎหมาย และขนาดของสถานประกอบการ

TABLE 1 NUMBER AND PERCENTAGE OF MANUFACTURING ESTABLISHMENTS BY FORM OF LEGAL ORGANIZATION AND SIZE OF ESTABLISHMENT

ขนาดของ สถานประกอบการ	จำนวนสถาน- ประกอบการ		ส่วนบุคคล		หุ้นส่วนสามัญ		บริษัทจำกัด		ส่วนราชการ		อื่นๆ		Size of establishment
	จำนวน	ร้อยละ	Individual proprietor	ร้อยละ	นิติบุคคล	หุ้นส่วนจำกัด	ร้อยละ	บริษัทจำกัด(มหาชน) Company limited, public company limited	ร้อยละ	จำนวน	ร้อยละ	จำนวน	
Number of establishments	Number	%	Number	%	Number	Number	%	Number	%	Number	%	Number	%
รวม	4,256	100	3,950	92.82	13	0.31	0.21	9	0.05	2	0.02	281	6.6
1 - 15 คน	4,100	100	3,916	95.52	4	0.1	0.14	6	-	-	0.02	173	4.22
16 - 25 คน	81	100	20	24.69	4	4.94	-	-	-	-	-	57	70.37
26 - 30 คน	24	100	3	12.5	-	-	4.17	1	-	-	-	20	83.33
31 - 50 คน	30	100	8	26.67	4	13.33	-	-	-	-	-	18	60
51 - 200 คน	20	100	3	15	1	5	5	1	10	2	-	13	65
มากกว่า 200 คน	1	100	-	-	-	-	100	-	-	-	-	-	-
													Total
													1 - 15 persons
													16 - 25 persons
													26 - 30 persons
													31 - 50 persons
													51 - 200 persons
													More than 200 persons

ที่มา : สำนักงานอุตสาหกรรม พ.ศ.2550 จังหวัด ยโสธร สำนักงานสถิติแห่งชาติ กระทรวงเทคโนโลยีสารสนเทศและการสื่อสาร

Source : The 2007 Industrial Census, Yasothon Province, National Statistical Office, Ministry of Information and Communication Technology

ตาราง 2 จำนวนและร้อยละของสถานประกอบการอุตสาหกรรมการผลิต จำแนกตามรูปแบบการจัดตั้งทางเศรษฐกิจ และขนาดของสถานประกอบการ

TABLE 2 NUMBER AND PERCENTAGE OF MANUFACTURING ESTABLISHMENTS BY FORM OF ECONOMIC ORGANIZATION AND SIZE OF ESTABLISHMENT

ขนาดของสถานประกอบการ	จำนวนสถานประกอบการ		สำนักงานแห่งเดียว		สำนักงานใหญ่		สำนักงานสาขา		Size of establishment
	Number of establishments		Single unit		Head office		Branch		
	จำนวน	ร้อยละ	จำนวน	ร้อยละ	จำนวน	ร้อยละ	จำนวน	ร้อยละ	
	Number	%	Number	%	Number	%	Number	%	
รวม	4,256	100	4,249	99.84	1	0.02	6	0.14	Total
1 - 15 คน	4,100	100	4,097	99.93	-	-	3	0.07	1 - 15 persons
16 - 25 คน	81	100	79	97.53	-	-	2	2.47	16 - 25 persons
26 - 30 คน	24	100	24	100	-	-	-	-	26 - 30 persons
31 - 50 คน	30	100	30	100	-	-	-	-	31 - 50 persons
51 - 200 คน	20	100	19	95	1	5	-	-	51 - 200 persons
มากกว่า 200 คน	1	100	-	-	-	-	1	100	More than 200 persons

ที่มา : สำมะโนอุตสาหกรรม พ.ศ.2550 จังหวัด ยโสธร

สำนักงานสถิติแห่งชาติ กระทรวงเทคโนโลยีสารสนเทศและการสื่อสาร

Source : The 2007 Industrial Census, Yasothon

Province, National Statistical Office, Ministry of Information and Communication Technology

ตาราง 3 จำนวนและร้อยละของสถานประกอบการอุตสาหกรรมผลิต จำนวนตามระยะเวลาในการดำเนินงานกิจการ และขนาดของสถานประกอบการ
 TABLE 3 NUMBER AND PERCENTAGE OF MANUFACTURING ESTABLISHMENTS BY PERIOD OF OPERATION AND SIZE OF ESTABLISHMENT

ขนาดของสถานประกอบการ	จำนวนสถานประกอบการ		ระยะเวลาในการดำเนินงานกิจการ (ปี)Period of operation (Year)												Size of establishment						
	Number of establishments		<= 5				5 - 9				10 - 19					20 - 29				>= 30	
	จำนวน	ร้อยละ	จำนวน	ร้อยละ	จำนวน	ร้อยละ	จำนวน	ร้อยละ	จำนวน	ร้อยละ	จำนวน	ร้อยละ	จำนวน	ร้อยละ		จำนวน	ร้อยละ	จำนวน	ร้อยละ		
Number	%	Number	%	Number	%	Number	%	Number	%	Number	%	Number	%	Number	%	Number	%	Number	%		
รวม	4,256	100	1,478	34.73	1,041	24.46	1,009	23.72	545	12.82	182	4.27	Total								
1 - 15 คน	4,100	100	1,430	34.88	996	24.3	963	23.5	537	13.11	173	4.21	1 - 15 persons								
16 - 25 คน	81	100	30	37.04	22	27.16	24	29.63	3	3.7	2	2.47	16 - 25 persons								
26 - 30 คน	24	100	9	37.5	7	29.17	6	25	-	-	2	8.33	26 - 30 persons								
31 - 50 คน	30	100	2	6.67	13	43.33	11	36.67	2	6.67	2	6.67	31 - 50 persons								
51 - 200 คน	20	100	7	35	2	10	5	25	3	15	3	15	51 - 200 persons								
มากกว่า 200 คน	1	100	-	-	1	100	-	-	-	-	-	-	More than 200 persons								

ที่มา : สำนักอุตสาหกรรม พ.ศ.2550 จังหวัด ยโสธร สำนักงานสถิติแห่งชาติ กระทรวงเทคโนโลยีสารสนเทศและการสื่อสาร

Source : The 2007 Industrial Census, Yasothon Province, National Statistical Office, Ministry of Information and Communication Technology

ตาราง 4 จำนวนและร้อยละของสถานประกอบการอุตสาหกรรมผลิต จำนวนตามระยะเวลาการผลิตในปี 2549 และขนาดของสถานประกอบการ

TABLE 4 NUMBER AND PERCENTAGE OF MANUFACTURING ESTABLISHMENTS BY PERIOD OF OPERATION IN 2006 AND SIZE OF ESTABLISHMENT

ขนาดของสถานประกอบการ	จำนวนสถานประกอบการ		ระยะเวลาการผลิต Period of operation in 2006												Size of establishment	
	Number of establishments		เดือน Months				ชั่วโมง Hours per day				Total				Size of establishment	
	จำนวน	ร้อยละ	<3	3-6	7-9	10-12	<8	8-10	>10	1-15 persons	16-25 persons	26-30 persons	31-50 persons	51-200 persons	More than 200 persons	
รวม	4,256	100	46	1,09	352	8.27	399	9.37	3,459	81.27	3,483	81.85	764	17.95	9	0.21
1 - 15 คน	4,100	100	42	1.03	329	8.03	361	8.8	3,368	82.14	3,416	83.33	679	16.56	5	0.12
16 - 25 คน	81	100	3	3.7	16	19.75	23	28.4	39	48.15	39	48.15	40	49.38	2	2.47
26 - 30 คน	24	100	-	-	5	20.83	5	20.83	14	58.33	8	33.33	16	66.67	-	-
31 - 50 คน	30	100	1	3.33	2	6.67	7	23.33	20	66.67	14	46.67	16	53.33	-	-
51 - 200 คน	20	100	-	-	-	-	3	15	17	85	6	30	12	60	2	10
มากกว่า 200 คน	1	100	-	-	-	-	-	-	1	100	-	-	1	100	-	-

ที่มา : สำนักอุตสาหกรรม พ.ศ.2550 จังหวัด ยโสธร สำนักงานสถิติแห่งชาติ กระทรวงเทคโนโลยีสารสนเทศและการสื่อสาร

Source : The 2007 Industrial Census, Yasothon Province, National Statistical Office, Ministry of Information and Communication Technology

ตาราง 5 มูลค่าสินลงทุนจดทะเบียน จำนวนและร้อยละของสถานประกอบการอุตสาหกรรมผลิต จำนวนตามมูลค่าทุนจดทะเบียน และขนาดของสถานประกอบการ

TABLE 5 VALUE OF REGISTERED CAPITAL, NUMBER AND PERCENTAGE OF MANUFACTURING ESTABLISHMENTS BY VALUE OF REGISTERED CAPITAL AND SIZE OF ESTABLISHMENT

ขนาดของสถานประกอบการ	จำนวนสถานประกอบการ			ไม่มีทุนจดทะเบียน			มูลค่าทุนจดทะเบียน (ล้านบาท)												มูลค่าสินลงทุนจดทะเบียน		
	จำนวน	ร้อยละ	%	รวม Total		No value of registered capital	Registered capital (Million baht)												Registered capital	Size of establishment	
				จำนวน	ร้อยละ		< 1	1-9	10-49	50-99	100-199	200-499	500-999	>=1,000	จำนวน	ร้อยละ	จำนวน				
รวม	4,256	100		16	0.38	2	12.5	13	81.25	1	6.25	-	-	-	-	-	-	59,210,000	Total		
1 - 15 คน	4,100	100		7	0.17	2	28.57	5	71.43	-	-	-	-	-	-	-	-	10,200,000	1 - 15 persons		
16 - 25 คน	81	100		2	2.47	-	-	2	100	-	-	-	-	-	-	-	-	5,500,000	16 - 25 persons		
26 - 30 คน	24	100		1	4.17	-	-	1	100	-	-	-	-	-	-	-	-	6,000,000	26 - 30 persons		
31 - 50 คน	30	100		4	13.33	-	-	4	100	-	-	-	-	-	-	-	-	12,510,000	31 - 50 persons		
51 - 200 คน	20	100		2	10	-	-	1	50	1	50	-	-	-	-	-	-	25,000,000	51 - 200 persons		
มากกว่า 200 คน	1	100		-	-	-	-	-	-	-	-	-	-	-	-	-	-	-	more 200 persons		

ที่มา : จำนวนในอุตสาหกรรม พ.ศ.2550 จังหวัด ยโสธร สำนักงานสถิติแห่งชาติ กระทรวงเทคโนโลยีสารสนเทศและการสื่อสาร

Source : The 2007 Industrial Census, Yasothon Province, National Statistical Office, Ministry of Information and Communication Technology

ตาราง 6 มูลค่าเงินลงทุนที่ต่างประเทศรวมลงทุนหรือถือหุ้น จำนวนและร้อยละของสถานประกอบการอุตสาหกรรมผลิต จำนวนตามสัดส่วนของการรวมลงทุนหรือถือหุ้นของต่างประเทศ และขนาดของสถานประกอบการ

TABLE 6 VALUE OF FOREIGN INVESTMENT OR SHARE HOLDING, NUMBER AND PERCENTAGE OF MANUFACTURING ESTABLISHMENTS BY PROPORTION OF FOREIGN INVESTMENT OR SHARE HOLDING AND SIZE OF ESTABLISHMENT

ขนาดของสถานประกอบการ	จำนวนสถาน- ประกอบการ	ไม่มีต่างประเทศ		สัดส่วนของการรวมลงทุนหรือถือหุ้น						มูลค่าเงินลงทุนที่ต่างประเทศ		Size of establishment	
		รวมลงทุนหรือถือหุ้น		< 10%		10-50%		>50%		มารวมลงทุนหรือถือหุ้น			
		จำนวน	ร้อยละ	จำนวน	ร้อยละ	จำนวน	ร้อยละ	จำนวน	ร้อยละ	Value of foreign investment or	share holding		
จำนวน	ร้อยละ	จำนวน	ร้อยละ	จำนวน	ร้อยละ	จำนวน	ร้อยละ	จำนวน	ร้อยละ	จำนวน	ร้อยละ		
รวม	4,256	100	4,256	100	-	-	-	-	-	-	-	-	Total
1 - 15 คน	4,100	100	4,100	100	-	-	-	-	-	-	-	-	1 - 15 persons
16 - 25 คน	81	100	81	100	-	-	-	-	-	-	-	-	16 - 25 persons
26 - 30 คน	24	100	24	100	-	-	-	-	-	-	-	-	26 - 30 persons
31 - 50 คน	30	100	30	100	-	-	-	-	-	-	-	-	31 - 50 persons
51 - 200 คน	20	100	20	100	-	-	-	-	-	-	-	-	51 - 200 persons
มากกว่า 200 คน	1	100	1	100	-	-	-	-	-	-	-	-	More than 200 persons

ที่มา : สำนักสถิติแห่งชาติ กระทรวงเทคโนโลยีสารสนเทศและการสื่อสาร
 Source : The 2007 Industrial Census, Yasothon Province, National Statistical Office, Ministry of Information and Communication Technology

ตาราง 7 จำนวนและร้อยละของสถานประกอบการอุตสาหกรรมผลิต ที่ต่างประเทศร่วมลงทุนหรือถือหุ้นมากที่สุดในอันดับหนึ่ง และขนาดของสถานประกอบการ

TABLE 7 NUMBER AND PERCENTAGE OF MANUFACTURING ESTABLISHMENTS WITH FOREIGN INVESTMENT BY THE FIRST COUNTRY WITH HIGHEST SHARE HOLDING AND SIZE OF ESTABLISHMENT

ขนาดของสถานประกอบการ	จำนวนสถานประกอบการ		ไม่มีการลงทุนจากต่างประเทศ		มีการลงทุนจากต่างประเทศ		ประเทศร่วมลงทุนหรือถือหุ้นมากที่สุดในอันดับหนึ่ง The first country with highest share holding										Size of establishment	
	จำนวน	ร้อยละ	ต่างประเทศ		With foreign's investment		เกาหลี	ญี่ปุ่น	ไต้หวัน	สิงคโปร์	จีน	สหรัฐอเมริกา		ประเทศในยุโรป		ประเทศอื่นๆ		
			จำนวน	ร้อยละ	จำนวน	ร้อยละ						จำนวน	ร้อยละ	จำนวน	ร้อยละ	จำนวน		ร้อยละ
รวม	4,256	100	4,256	100	-	-	-	-	-	-	-	-	-	-	-	-	-	Total
1 - 15 คน	4,100	100	4,100	100	-	-	-	-	-	-	-	-	-	-	-	-	-	1 - 15 persons
16 - 25 คน	81	100	81	100	-	-	-	-	-	-	-	-	-	-	-	-	-	16 - 25 persons
26 - 30 คน	24	100	24	100	-	-	-	-	-	-	-	-	-	-	-	-	-	26 - 30 persons
31 - 50 คน	30	100	30	100	-	-	-	-	-	-	-	-	-	-	-	-	-	31 - 50 persons
51 - 200 คน	20	100	20	100	-	-	-	-	-	-	-	-	-	-	-	-	-	51 - 200 persons
มากกว่า 200 คน	1	100	1	100	-	-	-	-	-	-	-	-	-	-	-	-	-	More than 200 persons

ที่มา : คณะอุตสาหกรรม พ.ศ.2550 จังหวัด ชลบุรี สำนักงานสถิติแห่งชาติ กระทรวงเทคโนโลยีสารสนเทศและการสื่อสาร

Source : The 2007 Industrial Census, Yasothon Province, National Statistical Office, Ministry of Information and Communication Technology

ตาราง 7.1 จำนวนและร้อยละของสถานประกอบการอุตสาหกรรมผลิต ที่ตั้งประเทศร่วมลงทุน จำนวนตามประเทศร่วมลงทุนหรือหุ้นมากที่สุดเป็นอันดับสอง และขนาดของสถานประกอบการ

TABLE 7.1 NUMBER AND PERCENTAGE OF MANUFACTURING ESTABLISHMENTS WITH FOREIGN INVESTMENT BY THE SECOND COUNTRY WITH HIGHEST SHARE HOLDING AND SIZE OF ESTABLISHMENT

ขนาดของสถานประกอบการ	จำนวนสถานประกอบการ		ไม่มีการลงทุนจากต่างประเทศ		มีการลงทุนจากต่างประเทศ		เกาหลี		ญี่ปุ่น		ไต้หวัน		สิงคโปร์		จีน		สหรัฐอเมริกา		ประเทศในยุโรป		ประเทศอื่นๆ		Size of establishment
	จำนวน	ร้อยละ	ต่างประเทศ		With foreign's investment		Korea		Japan		Taiwan		Singapore		China		USA		Country in Europe		Other countries		
			จำนวน	%	จำนวน	%	จำนวน	%	จำนวน	%	จำนวน	%	จำนวน	%	จำนวน	%	จำนวน	%	จำนวน	%	จำนวน	%	
รวม	4,256	100	4,256	100	-	-	-	-	-	-	-	-	-	-	-	-	-	-	-	-	-	-	Total
1 - 15 คน	4,100	100	4,100	100	-	-	-	-	-	-	-	-	-	-	-	-	-	-	-	-	-	-	1 - 15 persons
16 - 25 คน	81	100	81	100	-	-	-	-	-	-	-	-	-	-	-	-	-	-	-	-	-	-	16 - 25 persons
26 - 30 คน	24	100	24	100	-	-	-	-	-	-	-	-	-	-	-	-	-	-	-	-	-	-	26 - 30 persons
31 - 50 คน	30	100	30	100	-	-	-	-	-	-	-	-	-	-	-	-	-	-	-	-	-	-	31 - 50 persons
51 - 200 คน	20	100	20	100	-	-	-	-	-	-	-	-	-	-	-	-	-	-	-	-	-	-	51 - 200 persons
มากกว่า 200 คน	1	100	1	100	-	-	-	-	-	-	-	-	-	-	-	-	-	-	-	-	-	-	More than 200 persons

ที่มา : คณะอุตสาหกรรม พ.ศ.2550 จังหวัด ยโสธร สำนักงานสถิติแห่งชาติ กระทรวงเทคโนโลยีสารสนเทศและการสื่อสาร

Source : The 2007 Industrial Census, Yasothon Province, National Statistical Office, Ministry of Information and Communication Technology

ตาราง 7.2 จำนวนและร้อยละของสถานประกอบการอุตสาหกรรมผลิต ที่ต่างประเทศร่วมลงทุน จำนวนตามประเทศร่วมลงทุนมากที่สุดเป็นอันดับสาม และขนาดของสถานประกอบการ

TABLE 7.2 NUMBER AND PERCENTAGE OF MANUFACTURING ESTABLISHMENTS WITH FOREIGN INVESTMENT BY THE THIRD COUNTRY WITH HIGHEST SHARE HOLDING AND SIZE OF ESTABLISHMENT

ขนาดของสถานประกอบการ	จำนวนสถานประกอบการ		ไม่มีการลงทุนจาก		มีการลงทุนจาก		ประเทศร่วมลงทุนหรือถือหุ้นมากที่สุดเป็นอันดับสาม The third country with highest share holding												ประเทศอื่นๆ	รวม						
	จำนวน	ร้อยละ	ไม่มีการลงทุนจาก		ต่างประเทศ		จำนวน	ร้อยละ	จำนวน	ร้อยละ	จำนวน	ร้อยละ	จำนวน	ร้อยละ	จำนวน	ร้อยละ	จำนวน	ร้อยละ			จำนวน	ร้อยละ	จำนวน	ร้อยละ	จำนวน	ร้อยละ
			Number of establishments	%	No foreign's investment	%																				
ทั้งหมด	4,256	100	4,256	100	-	-	-	-	-	-	-	-	-	-	-	-	-	-	-	-	-	-	-	-	-	-
1 - 15 คน	4,100	100	4,100	100	-	-	-	-	-	-	-	-	-	-	-	-	-	-	-	-	-	-	-	-	-	-
16 - 25 คน	81	100	81	100	-	-	-	-	-	-	-	-	-	-	-	-	-	-	-	-	-	-	-	-	-	-
26 - 30 คน	24	100	24	100	-	-	-	-	-	-	-	-	-	-	-	-	-	-	-	-	-	-	-	-	-	-
31 - 50 คน	30	100	30	100	-	-	-	-	-	-	-	-	-	-	-	-	-	-	-	-	-	-	-	-	-	-
51 - 200 คน	20	100	20	100	-	-	-	-	-	-	-	-	-	-	-	-	-	-	-	-	-	-	-	-	-	-
มากกว่า 200 คน	1	100	1	100	-	-	-	-	-	-	-	-	-	-	-	-	-	-	-	-	-	-	-	-	-	-

ที่มา : จำนวนในอุตสาหกรรม พ.ศ.2550 จังหวัด ยโสธร สำนักงานสถิติแห่งชาติ กระทรวงเทคโนโลยีสารสนเทศและการสื่อสาร

Source : The 2007 Industrial Census, Yasothon Province, National Statistical Office, Ministry of Information and Communication Technology

ตาราง 8 จำนวนและร้อยละของสถานประกอบการผลิต จำนวนตามการส่งเสริมการลงทุน จากสำนักงานคณะกรรมการส่งเสริมการลงทุน และขนาดของสถานประกอบการ

TABLE 8 NUMBER AND PERCENTAGE OF MANUFACTURING ESTABLISHMENTS BY INVESTMENT PROMOTION FROM BOARD OF INVESTMENT (BOI) AND SIZE OF ESTABLISHMENT

ขนาดของสถานประกอบการ	จำนวนสถานประกอบการ		การส่งเสริมการลงทุนจากสำนักงานคณะกรรมการส่งเสริมการลงทุน				Size of establishment
	Number of establishments		Investment promotion from board of investment (BOI)				
	จำนวน	ร้อยละ	ไม่มี(No)		มี(Yes)		
Number	%	จำนวน	ร้อยละ	จำนวน	ร้อยละ	Number	%
รวม	4,256	100	4,255	99.98	1	0.02	Total
1 - 15 คน	4,100	100	4,100	100	-	-	1 - 15 persons
16 - 25 คน	81	100	81	100	-	-	16 - 25 persons
26 - 30 คน	24	100	24	100	-	-	26 - 30 persons
31 - 50 คน	30	100	30	100	-	-	31 - 50 persons
51 - 200 คน	20	100	20	100	-	-	51 - 200 persons
มากกว่า 200 คน	1	100	-	-	1	100	More than 200 persons

ที่มา : สำนักข้อมูลสารสนเทศ ปี 2550 จังหวัด ยโสธร สำนักงานสถิติแห่งชาติ กระทรวงเทคโนโลยีสารสนเทศและการสื่อสาร
 Source : The 2007 Industrial Census, Yasothon Province, National Statistical Office, Ministry of Information and Communication Technology

ตาราง 9 มูลค่าการส่งออก จำนวนและร้อยละของสถานประกอบการอุตสาหกรรมผลิต จำนวนตามร้อยละของการส่งออกผลิตภัณฑ์จากไม้ตามประเภท และขนาดของสถานประกอบการ

TABLE 9 VALUE OF EXPORT, NUMBER AND PERCENTAGE OF MANUFACTURING ESTABLISHMENTS BY PERCENTAGE OF EXPORT AND SIZE OF ESTABLISHMENT

ขนาดของสถานประกอบการ	จำนวนสถานประกอบการ		ร้อยละการส่งออก Percentage of export										มูลค่าการส่งออก														
	ไม่มีการส่งออก		< 10		10-19		20-29		30-39		40-49		50-59		60-69		70-79		80-89		90-99		100		Size of establishment		
	จำนวน	ร้อยละ	จำนวน	ร้อยละ	จำนวน	ร้อยละ	จำนวน	ร้อยละ	จำนวน	ร้อยละ	จำนวน	ร้อยละ	จำนวน	ร้อยละ	จำนวน	ร้อยละ	จำนวน	ร้อยละ	จำนวน	ร้อยละ	จำนวน	ร้อยละ	จำนวน	ร้อยละ			
รวม	4,256	100	4,254	99.95	2	0.05	-	-	-	-	1	50	1	50	-	-	-	-	-	-	-	-	-	-		339,349,283	Total
1- 15 คน	4,100	100	4,100	100	-	-	-	-	-	-	-	-	-	-	-	-	-	-	-	-	-	-	-	-	-	-	1 - 15 persons
16- 25 คน	81	100	80	98.77	1	1.23	-	-	-	1	100	-	-	-	-	-	-	-	-	-	-	-	-	-	2,448.41	16 - 25 persons	
26- 30 คน	24	100	24	100	-	-	-	-	-	-	-	-	-	-	-	-	-	-	-	-	-	-	-	-	-	-	26 - 30 persons
31 - 50 คน	30	100	30	100	-	-	-	-	-	-	-	-	-	-	-	-	-	-	-	-	-	-	-	-	-	-	31 - 50 persons
51 - 200 คน	20	100	20	100	-	-	-	-	-	-	-	-	-	-	-	-	-	-	-	-	-	-	-	-	-	-	51 - 200 persons
มากกว่า 200 คน	1	100	-	-	1	100	-	-	-	-	-	1	100	-	-	-	-	-	-	-	-	-	-	-	339,134,442	More than 200 persons	

ที่มา : สำนักงานสถิติแห่งชาติ กระทรวงเทคโนโลยีสารสนเทศและการสื่อสาร

Source : The 2007 Industrial Census, Yasothon Province, National Statistical Office, Ministry of Information and Communication Technology

ตาราง 10 จำนวนและร้อยละของสถานประกอบการผลิต จำแนกตามประเทศที่มีการส่งผลิตไปจำหน่าย และขนาดของสถานประกอบการ

TABLE 10 NUMBER AND PERCENTAGE OF MANUFACTURING ESTABLISHMENTS BY EXPORTED COUNTRY OF PRODUCT AND SIZE OF ESTABLISHMENT

ขนาดของสถานประกอบการ	จำนวนสถานประกอบการ		ไม่มีการส่งออก		มีการส่งออก		ประเทศที่ส่งออก Exported country										Size of establishment
	จำนวน Number	ร้อยละ %	จำนวน Number	ร้อยละ %	จำนวน Number	ร้อยละ %	สิงคโปร์ Singapore		จีน China		สหรัฐอเมริกา USA		ประเทศในยุโรป Country in Europe		ประเทศอื่นๆ Other countries		
							จำนวน Number	ร้อยละ %	จำนวน Number	ร้อยละ %	จำนวน Number	ร้อยละ %	จำนวน Number	ร้อยละ %	จำนวน Number	ร้อยละ %	
รวม	4,256	100	4,254	99.95	2	0.05	-	-	-	-	-	-	-	-	-	-	Total
1 - 15 คน	4,100	100	4,100	100	-	-	-	-	-	-	-	-	-	-	-	-	1 - 15 persons
16 - 25 คน	81	100	80	98.77	1	1.23	-	-	-	-	-	-	1	100	-	-	16 - 25 persons
26 - 30 คน	24	100	24	100	-	-	-	-	-	-	-	-	-	-	-	-	26 - 30 persons
31 - 50 คน	30	100	30	100	-	-	-	-	-	-	-	-	-	-	-	-	31 - 50 persons
51 - 200 คน	20	100	20	100	-	-	-	-	-	-	-	-	-	-	-	-	51 - 200 persons
มากกว่า 200 คน	1	100	-	-	1	100	-	-	-	-	-	-	1	100	-	-	More than 200 persons

ที่มา : สำมะโนอุตสาหกรรม พ.ศ.2550 จังหวัด ยโสธร

สำนักงานสถิติแห่งชาติ กระทรวงเทคโนโลยีสารสนเทศและการสื่อสาร

Source : The 2007 Industrial Census, Yasothon

Province, National Statistical Office, Ministry of Information and Communication Technology

ตาราง 11 มูลค่าการใช้วัตถุดิบหรือวัสดุประกอบการผลิตที่มาจากต่างประเทศ จำนวนและร้อยละของสถานประกอบการอุตสาหกรรมผลิต จำนวนตามการใช้วัตถุดิบ และขนาดของสถานประกอบการ

TABLE 11 VALUE OF IMPORTED MATERIALS AND COMPONENTS, NUMBER AND PERCENTAGE OF MANUFACTURING ESTABLISHMENTS BY USE OF IMPORTED MATERIALS AND COMPONENTS AND SIZE OF ESTABLISHMENT

ขนาดของสถานประกอบการ Number of establishments	ไม่มีมาใช้ No use		ร้อยละวัตถุดิบหรือ วัสดุประกอบ ที่มาจากต่างประเทศ Percentage of use of imported materials and components										มูลค่าการใช้ วัตถุดิบ Value of imported materials and components	Size of establishment															
	จำนวน Number	ร้อยละ %	<10		10-19		20-29		30-39		40-49				50-59		60-69		70-79		80-89		90-99		100				
			จำนวน Number	ร้อยละ %	จำนวน Number	ร้อยละ %	จำนวน Number	ร้อยละ %	จำนวน Number	ร้อยละ %	จำนวน Number	ร้อยละ %			จำนวน Number	ร้อยละ %	จำนวน Number	ร้อยละ %	จำนวน Number	ร้อยละ %	จำนวน Number	ร้อยละ %	จำนวน Number	ร้อยละ %	จำนวน Number	ร้อยละ %	จำนวน Number	ร้อยละ %	
รวม Total	4,256	100	4,255	99.98	1	0.02	-	-	-	-	-	-	-	-	-	-	-	-	-	-	-	-	-	-	-	265,357,271	Total	-	
1 - 15 คน	4,100	100	4,100	100	-	-	-	-	-	-	-	-	-	-	-	-	-	-	-	-	-	-	-	-	-	-	-	-	1 - 15 persons
16 - 25 คน	81	100	81	100	-	-	-	-	-	-	-	-	-	-	-	-	-	-	-	-	-	-	-	-	-	-	-	-	16 - 25 persons
26 - 30 คน	24	100	24	100	-	-	-	-	-	-	-	-	-	-	-	-	-	-	-	-	-	-	-	-	-	-	-	-	26 - 30 persons
31 - 50 คน	30	100	30	100	-	-	-	-	-	-	-	-	-	-	-	-	-	-	-	-	-	-	-	-	-	-	-	-	31 - 50 persons
51 - 200 คน	20	100	20	100	-	-	-	-	-	-	-	-	-	-	-	-	-	-	-	-	-	-	-	-	-	-	-	-	51 - 200 persons
มากกว่า 200 คน	1	100	-	-	1	100	-	-	-	-	-	-	-	-	-	-	-	-	-	-	-	-	-	-	-	-	-	-	More than 200 persons

ที่มา : สำนักระบาดวิทยกรม พ.ศ.2550 จังหวัด ยโสธร สำนักงานสถิติจังหวัด ยโสธร จังหวัด ยโสธร

Source : The 2007 Industrial Census, Yasothon Province, National Statistical Office, Ministry of Information and Communication Technology

ตาราง 12 จำนวนและร้อยละของสถานประกอบการอุตสาหกรรมผลิต จำนวนตามอัตราการใช้กำลังการผลิตที่ 2549 และขนาดของสถานประกอบการ

TABLE 12. NUMBER AND PERCENTAGE OF MANUFACTURING ESTABLISHMENTS BY PERCENTAGE OF CAPACITY UTILIZATION IN 2006 AND SIZE OF ESTABLISHMENT

ขนาดของสถานประกอบการ	อัตราการใช้กำลังการผลิตที่ 2549 Percentage of capacity utilization in 2006													เฉลี่ยต่อสถาน- ประกอบการ	Size of establishment												
	< 10		'10-19		'20-29		'30-39		'40-49		'50-59		'60-69			'70-79		'80-89		'90-99		≥ 100					
จำนวน ร้อยละ	จำนวน %	จำนวน ร้อยละ	จำนวน %	จำนวน ร้อยละ	จำนวน %	จำนวน ร้อยละ	จำนวน %	จำนวน ร้อยละ	จำนวน %	จำนวน ร้อยละ	จำนวน %	จำนวน ร้อยละ	จำนวน %	จำนวน ร้อยละ	จำนวน %	จำนวน ร้อยละ	จำนวน %	จำนวน ร้อยละ	จำนวน %	จำนวน ร้อยละ	จำนวน %	จำนวน ร้อยละ	Average per establishment				
รวม	4,256	100	1	0.02	19	0.45	19	0.45	172	4.05	609	14.31	824	19.37	921	21.64	445	10.46	365	8.57	636	14.94	244	5.74	64.23	Total	
1 - 15 คน	4,100	100	-	-	18	0.44	19	0.46	166	4.06	603	14.71	795	19.4	898	21.9	420	10.24	336	8.19	614	14.98	230	5.62	64.02	1 - 15 persons	
16 - 25 คน	81	100	1	1.23	-	-	-	3	3.7	3	3.7	3	3.7	15	18.52	13	16.05	16	19.75	16	19.75	9	11.11	5	6.17	68.51	16 - 25 persons
26 - 30 คน	24	100	-	-	-	-	-	1	4.17	1	4.17	1	4.17	7	29.17	2	8.33	2	8.33	2	8.33	4	16.67	5	20.83	71.75	26 - 30 persons
31 - 50 คน	30	100	-	-	-	-	-	1	3.33	2	6.67	2	6.67	4	13.33	2	6.67	4	13.33	8	26.67	7	23.33	2	6.67	73.4	31 - 50 persons
51 - 200 คน	20	100	-	-	1	5	-	1	5	-	3	15	6	30	15	6	30	3	15	3	15	2	10	1	5	65.4	51 - 200 persons
มากกว่า 200 คน	1	100	-	-	-	-	-	-	-	-	-	-	-	-	-	-	-	-	-	-	-	-	1	100	100	More than 200 persons	

ที่มา : สำนักงานคณะกรรมการกฤษฎีกา กระทรวงเทคโนโลยีสารสนเทศและการสื่อสาร

Source : The 2007 Industrial Census, Yasothon Province, National Statistical Office, Ministry of Information and Communication Technology

ตอนที่ 3 ข้อมูลทั่วไปของสถานประกอบการ
จำแนกตามหมวดอุตสาหกรรม

สารบัญตารางสถิติ

- ตอนที่ 3 ข้อมูลทั่วไปของสถานประกอบการ จำแนกตามหมวดอุตสาหกรรม**
- ตาราง 1** จำนวนและร้อยละของสถานประกอบการอุตสาหกรรมการผลิต จำแนกตามรูปแบบการจัดตั้งตามกฎหมาย และหมวดอุตสาหกรรม
- ตาราง 2** จำนวนและร้อยละของสถานประกอบการอุตสาหกรรมการผลิต จำแนกตามรูปแบบการจัดตั้งทางเศรษฐกิจ และหมวดอุตสาหกรรม
- ตาราง 3** จำนวนและร้อยละของสถานประกอบการอุตสาหกรรมการผลิต จำแนกตามระยะเวลาในการดำเนินกิจการ และหมวดอุตสาหกรรม
- ตาราง 4** จำนวนและร้อยละของสถานประกอบการอุตสาหกรรมการผลิต จำแนกตามระยะเวลาการผลิตในปี 2549 และหมวดอุตสาหกรรม
- ตาราง 5** มูลค่าเงินลงทุนจดทะเบียน จำนวนและร้อยละของสถานประกอบการอุตสาหกรรมการผลิต จำแนกตามมูลค่าทุนจดทะเบียน และหมวดอุตสาหกรรม
- ตาราง 6** มูลค่าเงินทุนที่ต่างประเทศร่วมลงทุนหรือถือหุ้นจำนวนและร้อยละของสถานประกอบการอุตสาหกรรมการผลิต จำแนกตามสัดส่วนของการร่วมลงทุนหรือถือหุ้นของต่างประเทศ และหมวดอุตสาหกรรม
- ตาราง 7** จำนวนและร้อยละของสถานประกอบการอุตสาหกรรมการผลิตที่ต่างประเทศร่วมลงทุน จำแนกตามประเทศร่วมลงทุนหรือถือหุ้นมากที่สุดเป็นอันดับหนึ่ง และหมวดอุตสาหกรรม
- ตาราง 7.1** จำนวนและร้อยละของสถานประกอบการอุตสาหกรรมการผลิตที่ต่างประเทศร่วมลงทุน จำแนกตามประเทศร่วมลงทุนหรือถือหุ้นมากที่สุดเป็นอันดับสอง และหมวดอุตสาหกรรม
- ตาราง 7.2** จำนวนและร้อยละของสถานประกอบการอุตสาหกรรมการผลิตที่ต่างประเทศร่วมลงทุน จำแนกตามประเทศร่วมลงทุนหรือถือหุ้นมากที่สุดเป็นอันดับสาม และหมวดอุตสาหกรรม
- ตาราง 8** จำนวนและร้อยละของสถานประกอบการอุตสาหกรรมการผลิต จำแนกตามการส่งเสริมการลงทุน จากสำนักงานคณะกรรมการส่งเสริมการลงทุน และหมวดอุตสาหกรรม
- ตาราง 9** มูลค่าการส่งออก จำนวนและร้อยละของสถานประกอบการอุตสาหกรรมการผลิต จำแนกตามร้อยละของการส่งออกผลผลิตออกไปจำหน่ายต่างประเทศและหมวดอุตสาหกรรม
- ตาราง 10** จำนวนและร้อยละของสถานประกอบการอุตสาหกรรมการผลิต จำแนกตามประเทศที่มีการส่งผลผลิตไปจำหน่าย และหมวดอุตสาหกรรม
- ตาราง 11** มูลค่าการใช้วัตถุดิบหรือวัสดุประกอบการผลิตที่มาจากต่างประเทศ จำนวนและร้อยละของสถานประกอบการอุตสาหกรรมการผลิตจำแนกตามการใช้วัตถุดิบฯ และหมวดอุตสาหกรรม
- ตาราง 12** จำนวนและร้อยละของสถานประกอบการอุตสาหกรรมการผลิต จำแนกตามอัตราการใช้กำลังการผลิตต่อปี 2549 และหมวดอุตสาหกรรม

ตาราง 1 จำนวนและร้อยละของสถานประกอบการผลิต จำนวนคนปฏิบัติงานทั้งหมด และหมวดอุตสาหกรรม

TABLE 1 NUMBER AND PERCENTAGE OF MANUFACTURING ESTABLISHMENTS BY FORM OF LEGAL ORGANIZATION AND DIVISION OF INDUSTRY

รหัส Code	หมวดอุตสาหกรรม establishments	จำนวนสถาน- ประกอบการ Number of establishments		ส่วนบุคคล Individual proprietor		หุ้นส่วนสามัญ นิติบุคคล หุ้นส่วนจำกัด Juristic partnership		บริษัทจำกัด บริษัทจำกัด(มหาชน) Company limited, public company limited		ส่วนราชการ รัฐวิสาหกิจ Government, state-enterprise		สหกรณ์ Cooperatives		อื่นๆ Others		Division of Industry
		จำนวน Number	ร้อยละ %	จำนวน Number	ร้อยละ %	จำนวน Number	ร้อยละ %	จำนวน Number	ร้อยละ %	จำนวน Number	ร้อยละ %	จำนวน Number	ร้อยละ %	จำนวน Number	ร้อยละ %	
รวม		4,256	100	3,950	92.82	13	0.31	9	0.21	2	0.05	1	0.02	281	6.6	Total
15	การผลิตเครื่องจักรและเครื่องมือ	3,165	100	3,111	98.28	9	0.28	3	0.09	-	-	1	0.03	41	1.31	Manufacture of food products and beverages
17	การผลิตสิ่งทอ	207	100	76	36.78	-	-	-	-	-	-	-	-	131	63.22	Manufacture of textiles
18	การผลิตเครื่องเล่นเสียงรวมทั้งการผลิตและซ่อมสินค้า	370	100	339	91.56	-	-	1	0.27	-	-	-	-	30	8.17	Manufacture of wearing apparel; dressing and dyeing of fur
19	การผลิตเครื่องหนังรองเท้า รวมทั้งการผลิตกระเป๋าเดินทาง กระเป๋าถือ อานม้า เครื่องเขียนและของทำมือ	14	100	11	78.57	-	-	1	7.14	1	7.14	-	-	1	7.14	Tanning and dressing of leather; manufacture of luggage, handbags, saddlery,harness and footwear
20	การผลิตไม้และผลิตภัณฑ์จากไม้และไม้ก๊อก ยกเว้นเฟอร์นิเจอร์ รวมทั้งการผลิตสิ่งของที่ทำจากฟางและวัสดุจากต้นอื่นๆ	150	100	92	61.65	-	-	-	-	-	-	-	-	58	38.35	Manufacture of wood and of products of wood and cork, except furniture; manufacture of articles of straw and plaiting materials
22	การพิมพ์และสิ่งพิมพ์ รวมทั้งการพิมพ์และกระดาษพิมพ์	13	100	13	100	-	-	-	-	-	-	-	-	-	-	Publishing, printing and reproduction of recorded media
24	การผลิตเคมีภัณฑ์และผลิตภัณฑ์	16	100	11	68.75	-	-	-	-	-	-	-	-	5	31.25	Manufacture of chemicals and chemical products
25	การผลิตผลิตภัณฑ์ยางและพลาสติก	2	100	2	100	-	-	-	-	-	-	-	-	-	-	Manufacture of rubber and plastics products
26	การผลิตเครื่องจักรกลและเครื่องมือ	65	100	60	92.31	3	4.62	1	1.54	-	-	-	-	1	1.54	Manufacture of other non-metallic mineral products
28	การผลิตผลิตภัณฑ์ที่ทำจากโลหะและโลหะผสม รวมทั้งเครื่องจักรและอุปกรณ์	133	100	126	94.92	-	-	2	1.32	-	-	-	-	5	3.76	Manufacture of fabricated metal products, except machinery and equipment
29	การผลิตเครื่องจักรและอุปกรณ์ ซึ่งมีได้ส่งประเภทไว้ที่อื่น	40	100	40	100	-	-	-	-	-	-	-	-	-	-	Manufacture of machinery and equipment n.e.c.
36	การผลิตเฟอร์นิเจอร์ รวมทั้งการผลิตที่ได้จัดประเภทไว้ที่อื่น	81	100	69	85.19	1	1.23	1	1.23	1	1.23	-	-	9	11.11	Manufacture of furniture; manufacturing n.e.c.

ที่มา : สำมะโนอุตสาหกรรม พ.ศ.2550 จังหวัด ยโสธร

Source : The-2007 Industrial Census, Yasothon Province, National Statistical Office, Ministry of Information and Communication Technology

ตาราง 2 จำนวนและร้อยละของสถานประกอบการอุตสาหกรรมผลิต ขั้วหมกตามรูปแบบการจัดตั้งทางเศรษฐกิจ และหมวดอุตสาหกรรม

TABLE 2. NUMBER AND PERCENTAGE OF MANUFACTURING ESTABLISHMENTS BY FORM OF ECONOMIC ORGANIZATION AND DIVISION OF INDUSTRY

รหัส Code	หมวดอุตสาหกรรม Division of Industry	จำนวนสถานประกอบการ Number of establishments		สำนักงานเดี่ยว Single unit		สำนักงานใหญ่ Head office		สำนักงานสาขา Branch	
		จำนวน Number	ร้อยละ %	จำนวน Number	ร้อยละ %	จำนวน Number	ร้อยละ %	จำนวน Number	ร้อยละ %
รวม		4,256	100	4,249	99.84	1	0.02	6	0.14
15	การผลิตหัตถ์อาหารและเครื่องดื่ม	3,165	100	3,163	99.94	1	0.03	1	0.03
17	การผลิตสิ่งทอ	207	100	207	100	-	-	-	-
18	การผลิตเครื่องแต่งกาย รวมทั้งการตกแต่งและย้อมสีขนสัตว์	370	100	369	99.73	-	-	1	0.27
19	การฟอกและตกแต่งหนังนอก รวมทั้งการผลิตกระเป๋าเดินทาง กระเป๋าถือ อานม้า เครื่องเขียน และรองเท้า	14	100	14	100	-	-	-	-
20	การผลิตไม้และผลิตภัณฑ์จากไม้และไม้ก๊อก ยกเว้น เฟอร์นิเจอร์ รวมทั้งการผลิตสิ่งของที่ทำจากฟางและวัสดุลักษณะอื่นๆ	150	100	150	100	-	-	-	-
22	การพิมพ์โฆษณา การพิมพ์และการทำสำเนาเสมือนมีดึก	13	100	13	100	-	-	-	-
24	การผลิตเคมีภัณฑ์และผลิตภัณฑ์เคมี	16	100	16	100	-	-	-	-
25	การผลิตผลิตภัณฑ์ยางและพลาสติก	2	100	2	100	-	-	-	-
26	การผลิตผลิตภัณฑ์จากแร่โลหะ	65	100	63	96.92	-	-	2	3.08
28	การผลิตผลิตภัณฑ์ที่ทำจากโลหะประดิษฐ์ ยกเว้นเครื่องจักรและอุปกรณ์	133	100	131	98.68	-	-	2	1.32
29	การผลิตเครื่องจักรและอุปกรณ์ ซึ่งมีได้จัดประเภทไว้ในที่อื่น	40	100	40	100	-	-	-	-
36	การผลิตเฟอร์นิเจอร์ รวมทั้งการผลิตสิ่งที่มีลักษณะคล้ายไม้เนื้ออ่อน	81	100	81	100	-	-	-	-

ที่มา : สำมะโนอุตสาหกรรม พ.ศ.2550 จังหวัด ยโสธร สำนักงานสถิติแห่งชาติ กระทรวงเทคโนโลยีสารสนเทศและการสื่อสาร

Source : The 2007 Industrial Census, Yasothon Province, National Statistical Office, Ministry of Information and Communication Technology

ตาราง 3 จำนวนและร้อยละของสถานประกอบการอุตสาหกรรมผลิต จานขนาดนาฬิกาข้อมือ การดำเนินงาน และหมวดอุตสาหกรรม

TABLE 3 NUMBER AND PERCENTAGE OF MANUFACTURING ESTABLISHMENTS BY PERIOD OF OPERATION AND DIVISION OF INDUSTRY

รหัส Code	หมวดอุตสาหกรรม	จำนวน Number	ร้อยละ %	ระยะเวลาในการดำเนินงาน (ปี) Period of operation (Year)												Division of Industry			
				< 5			5 - 9			10 - 19			20 - 29				>= 30		
				จำนวน Number	ร้อยละ %	จำนวน Number	ร้อยละ %	จำนวน Number	ร้อยละ %	จำนวน Number	ร้อยละ %	จำนวน Number	ร้อยละ %	จำนวน Number	ร้อยละ %				
รวม		4,256	100	1,478	34.73	1,041	24.46	1,009	23.72	545	12.82	182	4.27	Total					
15	การผลิตเครื่องสำอางและเครื่องสำอางค์	3,165	100	1,047	33.07	801	25.31	740	23.37	449	14.2	128	4.04	Manufacture of food products and beverages					
17	การผลิตสิ่งทอ	207	100	68	32.71	70	33.68	50	24.26	13	6.12	7	3.22	Manufacture of textiles					
18	การผลิตเครื่องเล่นภาพรวมทั้งการตกแต่งและชิ้นส่วนตัว	370	100	195	52.8	66	17.74	82	22.23	18	4.82	9	2.41	Manufacture of wearing apparel; dressing and dyeing of fur					
19	การซ่อมและดูแลรถยนต์ส่วนบุคคล รวมทั้งการผลิตกระเป๋าเดินทาง													Tanning and dressing of leather; manufacture of luggage, handbags; saddlery, harness and footwear					
20	การผลิตไม้และผลิตภัณฑ์จากไม้และไม้ก๊อก ยกเว้นเฟอร์นิเจอร์ รวมทั้งการผลิตสิ่งของที่ทำจากหนังและวัสดุเทียมอื่นๆ	14	100	3	21.43	4	28.57	7	50	-	-	-	-	Manufacture of wood and of products of wood and cork, except furniture; manufacture of articles of straw and plaiting materials					
22	การผลิตสิ่งพิมพ์และการทำสำเนาฉบับพิมพ์	150	100	53	35.02	17	11.11	30	19.78	30	19.97	21	14.11	Publishing, printing and reproduction of recorded media					
24	การผลิตเคมีภัณฑ์และผลิตภัณฑ์เคมี	13	100	2	15.38	-	-	5	41.54	4	27.69	2	15.38	Manufacture of chemicals and chemical products					
25	การผลิตเครื่องใช้ทางการแพทย์	16	100	8	50	4	22.92	2	10.42	-	-	3	16.67	Manufacture of rubber and plastics products					
26	การผลิตเครื่องใช้ทางการแพทย์	2	100	-	-	2	100	-	-	-	-	-	-	Manufacture of other non-metallic mineral products					
28	การผลิตผลิตภัณฑ์ที่ทำจากโลหะประดิษฐ์ ยกเว้นเครื่องจักรและอุปกรณ์	65	100	11	17.54	10	15.85	27	40.77	9	13.69	8	12.15	Manufacture of fabricated metal products, except machinery and equipment					
29	การผลิตเครื่องจักรและอุปกรณ์ ซึ่งมีได้แก่ประเภทอื่นที่อื่น	133	100	47	35.28	37	27.45	36	26.86	12	8.9	2	1.5	Manufacture of machinery and equipment n.e.c.					
36	การผลิตเฟอร์นิเจอร์ รวมทั้งการผลิตสิ่งมีได้แก่ประเภทอื่นที่อื่น	40	100	5	13.5	13	32.5	14	34.5	6	16	1	3.5	Manufacture of furniture; manufacturing n.e.c.					

ที่มา : สำนักอุตสาหกรรม พ.ศ.2550 จังหวัด ยโสธร สำนักงานสถิติแห่งชาติ กระทรวงเทคโนโลยีสารสนเทศและการสื่อสาร

Source : The 2007 Industrial Census, Yasothon Province, National Statistical Office, Ministry of Information and Communication Technology

ตาราง 4 จำนวนและร้อยละของสถานประกอบการอุตสาหกรรมผลิต จำแนกตามระยะเวลาการผลิต ในปี 2549 และหมวดอุตสาหกรรม

TABLE 4 NUMBER AND PERCENTAGE OF MANUFACTURING ESTABLISHMENTS BY PERIOD OF OPERATION IN 2006 AND DIVISION OF INDUSTRY

รหัส Code	จำนวนสถานประกอบการ Number of establishments	ระยะเวลาการเปิด Period of operation in 2006												Division of Industry		
		เดือน Months						ชั่วโมง Hours per day								
		<3		3-6		7-9		10-12		< 8		8-10			> 10	
จำนวน Number	ร้อยละ %	จำนวน Number	ร้อยละ %	จำนวน Number	ร้อยละ %	จำนวน Number	ร้อยละ %	จำนวน Number	ร้อยละ %	จำนวน Number	ร้อยละ %	จำนวน Number	ร้อยละ %	จำนวน Number	ร้อยละ %	
รวม	4,256	100	46	1.09	352	8.27	399	9.37	3,459	81.27	3,483	81.85	764	17.95	9	Total
15 การผลิตผลิตภัณฑ์อาหารและเครื่องดื่ม	3,165	100	2	0.07	160	5.05	176	5.57	2,826	89.3	2,968	93.78	191	6.04	6	Manufacture of food products and beverages
17 การผลิตสิ่งทอ	207	100	3	1.65	42	20.25	46	21.99	116	56.11	105	50.8	102	49.2	-	Manufacture of textiles
18 การผลิตเครื่องแต่งกาย รวมทั้งการตกแต่งและย้อมสีขนสัตว์	370	100	18	4.9	16	4.39	83	22.5	252	68.21	155	41.94	214	57.79	1	Manufacture of wearing apparel; dressing and dyeing of fur
19 การซ่อมแซมรถจักรยานยนต์ รวมทั้งการผลิตกระเป๋าเดินทาง	14	100	-	-	-	-	2	14.29	12	85.71	2	14.29	12	85.71	-	Tanning and dressing of leather; manufacture of luggage, handbags, saddlery, harness and footwear
20 การผลิตไม้และผลิตภัณฑ์จากไม้และไม้ฉีก ยกเว้น เฟอร์นิเจอร์	150	100	9	5.71	49	32.85	29	19.56	63	41.88	86	57.28	62	41.38	2	Manufacture of wood and of products of wood and cork, except furniture; manufacture of articles of straw and plaiting materials
รวมทั้งการผลิตสิ่งทอที่ทำจากหนังและวัสดุจากสัตว์อื่น	13	100	-	-	1	7.69	3	21.54	9	70.77	6	43.08	7	56.92	-	Publishing, printing and reproduction of recorded media
22 การพิมพ์โฆษณา การพิมพ์และการทำสำเนาอื่น	16	100	-	-	16	100	-	-	-	-	8	50	8	50	-	Manufacture of chemicals and chemical products
24 การผลิตเคมีภัณฑ์และผลิตภัณฑ์อื่น	2	100	-	-	-	-	-	-	2	100	-	-	2	100	-	Manufacture of rubber and plastics products
25 การผลิตผลิตภัณฑ์ยางและพลาสติก	65	100	-	-	27	42	22	33.54	16	24.46	40	61.85	25	38.15	-	Manufacture of other non-metallic mineral products
26 การผลิตผลิตภัณฑ์จากแร่โลหะ	133	100	8	6.02	20	15.14	15	11.41	90	67.44	51	38.32	82	61.68	-	Manufacture of fabricated metal products, except machinery and equipment
28 การผลิตผลิตภัณฑ์จากโลหะประดิษฐ์ ยกเว้นเครื่องจักรและอุปกรณ์	40	100	5	12.5	7	17.5	9	23.5	19	46.5	12	30	28	70	-	Manufacture of machinery and equipment n.e.c.
29 การผลิตเครื่องจักรและอุปกรณ์ ซึ่งมีได้แก่ประเภทอื่น	81	100	1	1.23	13	16.36	13	16.05	54	66.36	50	61.93	31	38.07	-	Manufacture of furniture; manufacturing n.e.c.
36 การผลิตเฟอร์นิเจอร์ รวมทั้งการผลิตไม้ใช้สำหรับเทคโนโลยีสารสนเทศและการสื่อสาร																

ที่มา : สำนักงานอุตสาหกรรม พ.ศ.2550 จังหวัด ยโสธร สำนักงานสถิติแห่งชาติ กระทรวงเทคโนโลยีสารสนเทศและการสื่อสาร

Source : The 2007 Industrial Census, Yasothon Province, National Statistical Office, Ministry of Information and Communication Technology

ตาราง 5 มูลค่าเงินลงทุนจดทะเบียน จำนวนและร้อยละของสถานประกอบการอุตสาหกรรมผลิต จำนวนตามมูลค่าเงินลงทุน และหมวดอุตสาหกรรม

TABLE 5 VALUE OF REGISTERED CAPITAL, NUMBER AND PERCENTAGE OF MANUFACTURING ESTABLISHMENTS BY VALUE OF REGISTERED CAPITAL AND DIVISION OF INDUSTRY

รหัส Code	หมวดอุตสาหกรรม Division of Industry	จำนวนสถานประกอบการ Number of establishments		มูลค่าเงินลงทุน No. value of registered capital		มูลค่าเงินลงทุน (ล้านบาท) Registered capital (Million baht)												มูลค่าเงินลงทุน จดทะเบียน Registered capital	Division of Industry			
		จำนวน Number	ร้อยละ %	จำนวน Number	ร้อยละ %	< 1		1-9		10-49		50-99		100-199		200-999				≥ 1,000		
						จำนวน Number	ร้อยละ %	จำนวน Number	ร้อยละ %	จำนวน Number	ร้อยละ %	จำนวน Number	ร้อยละ %	จำนวน Number	ร้อยละ %	จำนวน Number	ร้อยละ %			จำนวน Number	ร้อยละ %	จำนวน Number
		รวม Total		รวม Total		จำนวน Number	ร้อยละ %	จำนวน Number	ร้อยละ %	จำนวน Number	ร้อยละ %	จำนวน Number	ร้อยละ %	จำนวน Number	ร้อยละ %	จำนวน Number	ร้อยละ %	จำนวน Number	ร้อยละ %	รวม Total		
15	การผลิตผลิตภัณฑ์อาหารและเครื่องดื่ม Manufacturing of food products and beverages	4,256	100	4,240	99.62	16	0.38	2	12.5	13	81.25	1	6.25	-	-	-	-	-	-	-	-	59,210,000
17	การผลิตสิ่งทอ Manufacture of textiles	3,165	100	3,154	99.65	11	0.35	2	18.18	8	72.73	1	9.09	-	-	-	-	-	-	-	-	39,770,000
18	การผลิตเครื่องนุ่งห่ม รวมทั้งการตกแต่งและซ่อมเสื้อผ้า Manufacture of wearing apparel; dressing and dyeing of fur	207	100	207	100	-	-	-	-	-	-	-	-	-	-	-	-	-	-	-	-	-
19	การผลิตและตกแต่งหนังสัตว์ รวมทั้งการผลิตกระเป๋าเดินทาง Tanning and dressing of leather; manufacture of luggage; handbags, saddlery, harness and footwear	370	100	370	100	-	-	-	-	-	-	-	-	-	-	-	-	-	-	-	-	-
20	การแปรรูปไม้และผลิตภัณฑ์จากไม้และไม้เทียม ยกเว้น เฟอร์นิเจอร์ Manufacture of wood and of products of wood and cork, except furniture; manufacture of articles of straw and plaiting materials	14	100	13	92.86	1	7.14	-	-	1	100	-	-	-	-	-	-	-	-	-	-	5,000,000
22	การผลิตสิ่งพิมพ์และสิ่งพิมพ์จากกระดาษ Publishing, printing and reproduction of recorded media	150	100	150	100	-	-	-	-	-	-	-	-	-	-	-	-	-	-	-	-	-
24	การผลิตผลิตภัณฑ์พลาสติก Manufacture of chemicals and chemical products	13	100	13	100	-	-	-	-	-	-	-	-	-	-	-	-	-	-	-	-	-
24	การผลิตผลิตภัณฑ์พลาสติก Manufacture of rubber and plastics products	16	100	16	100	-	-	-	-	-	-	-	-	-	-	-	-	-	-	-	-	-
25	การผลิตผลิตภัณฑ์จากแร่โลหะ Manufacture of other non-metallic mineral products	2	100	2	100	-	-	-	-	-	-	-	-	-	-	-	-	-	-	-	-	-
26	การผลิตผลิตภัณฑ์จากแร่โลหะ Manufacture of fabricated metal products, except machinery and equipment	65	100	63	96.92	2	3.08	-	-	2	100	-	-	-	-	-	-	-	-	-	-	7,000,000
28	การผลิตผลิตภัณฑ์จากโลหะประเภทเครื่องจักรและอุปกรณ์ Manufacture of machinery and equipment n.e.c.	133	100	133	100	-	-	-	-	-	-	-	-	-	-	-	-	-	-	-	-	-
29	การผลิตเครื่องจักรและอุปกรณ์ ซึ่งไม่ได้ระบุแยกไว้เป็นพิเศษ Manufacture of furniture, manufacturing n.e.c.	40	100	40	100	-	-	-	-	-	-	-	-	-	-	-	-	-	-	-	-	-
36	การผลิตเครื่องมือวัด รวมทั้งการผลิตเครื่องมือวัดประเภทอื่น Manufacturing n.e.c.	81	100	79	97.53	2	2.47	-	-	2	100	-	-	-	-	-	-	-	-	-	-	7,500,000

ที่มา : สำมะโนอุตสาหกรรม พ.ศ. 2550 จังหวัด ยโสธร สำนักงานสถิติแห่งชาติ กระทรวงเทคโนโลยีสารสนเทศและการสื่อสาร
Source : The 2007 Industrial Census, Yasothon Province, National Statistical Office, Ministry of Information and Communication Technology

ตาราง 7 จำนวนและร้อยละของสถานประกอบการอุตสาหกรรมผลิต ที่ต่างประเทศลงทุน จำนวนสถานประกอบการหรือผู้ถือหุ้นต่างชาติในขั้นต้น และมูลค่าอุตสาหกรรม

TABLE 7 NUMBER AND PERCENTAGE OF MANUFACTURING ESTABLISHMENTS WITH FOREIGN INVESTMENT BY THE FIRST COUNTRY WITH HIGHEST SHARE HOLDING AND DIVISION OF INDUSTRY

รหัส Code	จำนวนสถานประกอบการ Number of establishments	ไม่มีการลงทุนจาก No foreign investment		มีการลงทุนจาก With foreign investments		ประเทศที่มีส่วนถือหุ้นสูงที่สุดเป็นอันดับหนึ่ง The first country with highest share holding												Division of industry
		จำนวน จำนวน		จำนวน จำนวน		เกาหลี Korea	ญี่ปุ่น Japan	ไต้หวัน Taiwan	สิงคโปร์ Singapore	จีน China	ยุโรป Country in Europe		ประเทศอื่นๆ Other countries					
		ร้อยละ %	จำนวน Number	ร้อยละ %	จำนวน Number						จำนวน Number	ร้อยละ %	จำนวน Number	ร้อยละ %	จำนวน Number			
รวม	4,256	100	4,256	100	-	-	-	-	-	-	-	-	-	-	-	-	Total	
15	การผลิตผลิตภัณฑ์อาหารและเครื่องดื่ม	3,165	100	3,165	100	-	-	-	-	-	-	-	-	-	-	-	Manufacture of food products and beverages	
17	การผลิตสิ่งทอ	207	100	207	100	-	-	-	-	-	-	-	-	-	-	-	Manufacture of textiles	
18	การผลิตเครื่องสำอางรวมทั้งการตกแต่งและย้อมสีขนสัตว์	370	100	370	100	-	-	-	-	-	-	-	-	-	-	-	Manufacture of wearing apparel, dressing and dyeing of fur	
19	การผลิตและตกแต่งหนังสัตว์ รวมทั้งการผลิตกระเป๋าเดินทาง	14	100	14	100	-	-	-	-	-	-	-	-	-	-	-	Tanning and dressing of leather; manufacture of luggage, handbags, saddlery, harness and footwear	
20	การผลิตไม้และผลิตภัณฑ์จากไม้และไม้ฟอย รวมทั้งเฟอร์นิเจอร์	150	100	150	100	-	-	-	-	-	-	-	-	-	-	-	Manufacture of wood and of products of wood and cork, except furniture; manufacture of articles of straw and plaiting materials	
22	การผลิตกระดาษรวมทั้งการพิมพ์และการทำสำเนาอิเล็กทรอนิกส์	13	100	13	100	-	-	-	-	-	-	-	-	-	-	-	Publishing, printing and reproduction of recorded media	
24	การผลิตเคมีภัณฑ์และผลิตภัณฑ์	16	100	16	100	-	-	-	-	-	-	-	-	-	-	-	Manufacture of chemicals and chemical products	
25	การผลิตสิ่งทอสังเคราะห์และพลาสติก	2	100	2	100	-	-	-	-	-	-	-	-	-	-	-	Manufacture of rubber and plastics products	
26	การผลิตผลิตภัณฑ์จากแร่โลหะ	65	100	65	100	-	-	-	-	-	-	-	-	-	-	-	Manufacture of other non-metallic mineral products	
28	การผลิตผลิตภัณฑ์ที่มาจากโลหะหรือโลหะผสม รวมทั้งเครื่องจักรและอุปกรณ์	133	100	133	100	-	-	-	-	-	-	-	-	-	-	-	Manufacture of fabricated metal products, except machinery and equipment	
29	การผลิตเครื่องจักรและอุปกรณ์ ซึ่งมิได้ระบุประเภทไว้ในที่อื่น	40	100	40	100	-	-	-	-	-	-	-	-	-	-	-	Manufacture of machinery and equipment n.e.c.	
36	การผลิตเฟอร์นิเจอร์ รวมทั้งการผลิตสิ่งไม้ใช้ตกแต่งภายในที่อื่น	81	100	81	100	-	-	-	-	-	-	-	-	-	-	-	Manufacture of furniture; manufacturing n.e.c.	

ที่มา : สำนักงานสถิติแห่งชาติ กระทรวงมหาดไทย สำนักงานคณะกรรมการอาหารและยา
 Source : The 2007 Industrial Census, Yasothon Province, National Statistical Office, Ministry of Information and Communication Technology

ตาราง 7.1 จำนวนและร้อยละของสถานประกอบการอุตสาหกรรมผลิต ที่ต่างประเทศตามประเภท จำนวนสถานประกอบการรวม จำนวนสถานประกอบการที่มีมูลค่าเพิ่มมากที่สุดอันดับสอง และมูลค่าอุตสาหกรรม

TABLE 7.1 NUMBER AND PERCENTAGE OF MANUFACTURING ESTABLISHMENTS WITH FOREIGN INVESTMENT BY THE SECOND COUNTRY WITH HIGHEST SHARE HOLDING AND DIVISION OF INDUSTRY

รหัส Code	หมวดอุตสาหกรรม Sector	จำนวนสถานประกอบการ Number of establishments		ไม่มีการลงทุนจาก No foreign investment		มีการลงทุนจาก With foreign investment		ประเทศที่มีมูลค่าเพิ่มสูงสุดอันดับสอง The second country with highest share holding		ประเภทอุตสาหกรรม Division of industry		
		จำนวน Number	%	จำนวน Number	%	จำนวน Number	%	จำนวน Number	%		จำนวน Number	%
		4,256	100	4,256	100	-	-	-	-	-	-	Total
15	การผลิตสิ่งทอเครื่องนุ่งห่มและเครื่องนุ่งห่ม	3,165	100	3,165	100	-	-	-	-	-	-	Manufacture of food products and beverages
17	การผลิตสิ่งทอ	207	100	207	100	-	-	-	-	-	-	Manufacture of textiles
18	การผลิตเครื่องนุ่งห่ม รวมการผลิตเครื่องนุ่งห่มและเครื่องนุ่งห่ม	370	100	370	100	-	-	-	-	-	-	Manufacture of wearing apparel, dressing and dyeing of fur
19	การผลิตเครื่องนุ่งห่มและเครื่องนุ่งห่ม	14	100	14	100	-	-	-	-	-	-	Tanning and dressing of leather; manufacture of luggage, handbags, saddlery, harness and footwear
20	การผลิตไม้และผลิตภัณฑ์จากไม้และไม้ตัด	150	100	150	100	-	-	-	-	-	-	Manufacture of wood and of products of wood and cork, except furniture; manufacture of articles of straw and plaiting materials
22	การผลิตสิ่งพิมพ์และสิ่งพิมพ์	13	100	13	100	-	-	-	-	-	-	Publishing, printing and reproduction of recorded media
24	การผลิตสิ่งพิมพ์และสิ่งพิมพ์	16	100	16	100	-	-	-	-	-	-	Manufacture of chemicals and chemical products
25	การผลิตสิ่งพิมพ์และสิ่งพิมพ์	2	100	2	100	-	-	-	-	-	-	Manufacture of rubber and plastics products
26	การผลิตสิ่งพิมพ์และสิ่งพิมพ์	65	100	65	100	-	-	-	-	-	-	Manufacture of other nonmetallic mineral products
28	การผลิตสิ่งพิมพ์และสิ่งพิมพ์	133	100	133	100	-	-	-	-	-	-	Manufacture of fabricated metal products, except machinery and equipment
29	การผลิตเครื่องจักรและอุปกรณ์	40	100	40	100	-	-	-	-	-	-	Manufacture of machinery and equipment n.e.c.
36	การผลิตเฟอร์นิเจอร์	81	100	81	100	-	-	-	-	-	-	Manufacture of furniture; manufacturing n.e.c.

ที่มา : สำนักงานคณะกรรมการกฤษฎีกา กระทรวงพาณิชย์ สำนักงานสถิติแห่งชาติ กระทรวงเทคโนโลยีสารสนเทศและการสื่อสาร
 Source : The 2007 Industrial Census, Yasobon Province, National Statistical Office, Ministry of Information and Communication Technology

ตาราง 7.2 จำนวนและร้อยละของสถานประกอบการอุตสาหกรรมผลิต ที่จ้างประมงแรงงาน จำนวนหรือเงินที่สุ่มเป็นอันดับสาม และหมวดอุตสาหกรรม

TABLE 7.2 NUMBER AND PERCENTAGE OF MANUFACTURING ESTABLISHMENTS WITH FOREIGN INVESTMENT BY THE THIRD COUNTRY WITH HIGHEST SHARE HOLDING AND DIVISION OF INDUSTRY

รหัส Code	หมวดอุตสาหกรรม Division of industry	จำนวนสถานประกอบการ Number of establishments		ไม่มีการลงทุนจากต่างประเทศ No foreign investment		มีการลงทุนจากต่างประเทศ With foreign investment		ประเทศที่มีส่วนถือหุ้นสูงสุดเป็นอันดับสาม The third country with highest share holding												Division of industry			
		จำนวน Number	ร้อยละ %	จำนวน Number	ร้อยละ %	จำนวน Number	ร้อยละ %	ญี่ปุ่น Japan			ไต้หวัน Taiwan			สิงคโปร์ Singapore			จีน China				ประเทศอื่นๆ Other countries		
								จำนวน Number	ร้อยละ %	จำนวน Number	ร้อยละ %	จำนวน Number	ร้อยละ %	จำนวน Number	ร้อยละ %	จำนวน Number	ร้อยละ %	จำนวน Number	ร้อยละ %		จำนวน Number	ร้อยละ %	จำนวน Number
รวม		4,256	100	4,256	100	-	-	-	-	-	-	-	-	-	-	-	-	-	-	-	-	-	Total
15	การผลิตเครื่องดื่มอาหารและเครื่องดื่ม	3,165	100	3,165	100	-	-	-	-	-	-	-	-	-	-	-	-	-	-	-	-	-	Manufacture of food products and beverages
17	การผลิตสิ่งทอ	207	100	207	100	-	-	-	-	-	-	-	-	-	-	-	-	-	-	-	-	-	Manufacture of textiles
18	การผลิตเครื่องนุ่งห่ม รวมทั้งการตกแต่งและย้อมสีขนสัตว์	370	100	370	100	-	-	-	-	-	-	-	-	-	-	-	-	-	-	-	-	-	Manufacture of wearing apparel; dressing and dyeing of fur
19	การย้อมและตกแต่งหนังสัตว์ รวมทั้งการผลิตกระเป๋าเดินทาง	14	100	14	100	-	-	-	-	-	-	-	-	-	-	-	-	-	-	-	-	-	Tanning and dressing of leather; manufacture of luggage, handbags, saddlebags, harness and footwear
20	การผลิตไม้และผลิตภัณฑ์จากไม้และไม้สัก ยกเว้น เฟอร์นิเจอร์ รวมทั้งการผลิตสิ่งของที่ทำจากพลาสติกและวัสดุพลาสติก	150	100	150	100	-	-	-	-	-	-	-	-	-	-	-	-	-	-	-	-	-	Manufacture of wood and of products of wood and cork, except furniture; manufacture of articles of straw and plaiting materials
22	การพิมพ์โฆษณา การพิมพ์ และการทำสำเนาฉบับพิมพ์	13	100	13	100	-	-	-	-	-	-	-	-	-	-	-	-	-	-	-	-	-	Printing, publishing and reproduction of recorded media
24	การผลิตเคมีภัณฑ์และผลิตภัณฑ์	16	100	16	100	-	-	-	-	-	-	-	-	-	-	-	-	-	-	-	-	-	Manufacture of chemicals and chemical products
25	การผลิตผลิตภัณฑ์ยางและพลาสติก	2	100	2	100	-	-	-	-	-	-	-	-	-	-	-	-	-	-	-	-	-	Manufacture of rubber and plastics products
26	การผลิตผลิตภัณฑ์พลาสติก	65	100	65	100	-	-	-	-	-	-	-	-	-	-	-	-	-	-	-	-	-	Manufacture of other non-metallic mineral products
28	การผลิตผลิตภัณฑ์ทำจากโลหะ-ประติมากรรม-เครื่องประดับ	133	100	133	100	-	-	-	-	-	-	-	-	-	-	-	-	-	-	-	-	-	Manufacture of fabricated metal products, except machinery and equipment
29	การผลิตเครื่องจักรและอุปกรณ์ ซึ่งมีได้จัดประเภทไว้ในที่อื่น	40	100	40	100	-	-	-	-	-	-	-	-	-	-	-	-	-	-	-	-	-	Manufacture of machinery and equipment n.e.c.
36	การผลิตเฟอร์นิเจอร์ รวมทั้งการผลิตที่ใช้ประเภทไว้ในที่อื่น	81	100	81	100	-	-	-	-	-	-	-	-	-	-	-	-	-	-	-	-	-	Manufacture of furniture; manufacturing n.e.c.

ที่มา : สำนักงานสถิติแห่งชาติ กระทรวงเทคโนโลยีสารสนเทศและการสื่อสาร
 Source : The 2007 Industrial Census, Yasobhon Province, National Statistical Office, Ministry of Information and Communication Technology

ตาราง 8 จำนวนและร้อยละของสถานประกอบการอุตสาหกรรมผลิต จำนวนสถานประกอบการส่งเสริมการลงทุน และหมวดอุตสาหกรรม

TABLE 8 NUMBER AND PERCENTAGE OF MANUFACTURING ESTABLISHMENTS BY INVESTMENT PROMOTION FROM BOARD OF INVESTMENT (BOI) AND DIVISION OF INDUSTRY

รหัส Code	หมวดอุตสาหกรรม	จำนวนสถานประกอบการ						การส่งเสริมการลงทุนจากสำนักงานคณะกรรมการส่งเสริมการลงทุน						Division of industry
		Number of establishments			Investment promotion from board of investment (BOI)			ไม่มี(No)			มี(Yes)			
		จำนวน Number	ร้อยละ %	จำนวน Number	จำนวน Number	ร้อยละ %	จำนวน Number	จำนวน Number	ร้อยละ %	จำนวน Number	ร้อยละ %	จำนวน Number		
รวม		4,256	100	4,255	99.98	1	0.02	Total						
15	การผลิตสินค้าอาหารและเครื่องดื่ม	3,165	100	3,165	100	-	-	Manufacture of food products and beverages						
17	การผลิตสิ่งทอ	207	100	207	100	-	-	Manufacture of textiles						
18	การผลิตเครื่องแต่งกาย รวมทั้งการตกแต่งและย้อมสีขนสัตว์	370	100	369	99.73	1	0.27	Manufacture of wearing apparel; dressing and dyeing of fur						
19	การฟอกและตกแต่งหนังฟอก รวมทั้งการผลิตกระเป๋าเดินทาง กระเป๋าถือ อานม้า เครื่องเขียนฉาก และรองเท้า	14	100	14	100	-	-	Tanning and dressing of leather; harness and footwear handbags, saddlery, harness and footwear						
20	การผลิตไม้และผลิตภัณฑ์จากไม้และไม้ก๊อก ยกเว้น ฟอร์นิเจอร์ รวมทั้งการผลิตสิ่งของที่ทำจากฟางและวัสดุจากสานอื่นๆ	150	100	150	100	-	-	Manufacture of wood and of products of wood and cork, except furniture; handbags, saddlery, harness and footwear						
22	การพิมพ์โฆษณา การพิมพ์ และการทำสำเนาสื่อบันทึก	13	100	13	100	-	-	Publishing, printing and reproduction of recorded media						
24	การผลิตเคมีภัณฑ์และผลิตภัณฑ์เคมี	16	100	16	100	-	-	Manufacture of chemicals and chemical products						
25	การผลิตผลิตภัณฑ์ยางและพลาสติก	2	100	2	100	-	-	Manufacture of rubber and plastics products						
26	การผลิตผลิตภัณฑ์จากแร่โลหะ	65	100	65	100	-	-	Manufacture of other non-metallic mineral products						
28	การผลิตผลิตภัณฑ์ที่ทำจากโลหะประดิษฐ์ ยกเว้นเครื่องจักรและอุปกรณ์	133	100	133	100	-	-	Manufacture of fabricated metal products, except machinery and equipment						
29	การผลิตเครื่องจักรและอุปกรณ์ ซึ่งมีได้จัดประเภทไว้ในที่อื่น	40	100	40	100	-	-	Manufacture of machinery and equipment n.e.c.						
36	การผลิตฟอร์นิเจอร์ รวมทั้งการผลิตสิ่งมีได้จัดประเภทไว้ในที่อื่น	81	100	81	100	-	-	Manufacture of furniture; manufacturing n.e.c.						

ที่มา : สำนักงานอุตสาหกรรม พ.ศ.2550 จังหวัด ชัยภูมิ สำนักงานสถิติแห่งชาติ กระทรวงเทคโนโลยีสารสนเทศและการสื่อสาร

Source : The 2007 Industrial Census, Yasothon Province, National Statistical Office, Ministry of Information and Communication Technology

TABLE 11. VALUE OF IMPORTED MATERIALS AND COMPONENTS, NUMBER AND PERCENTAGE OF MANUFACTURING ESTABLISHMENTS BY USE OF IMPORTED MATERIALS AND DIVISION OF INDUSTRY

รหัส Code	หมวดอุตสาหกรรม Industry	จำนวนผู้ประกอบการ Number of establishments		ไม่มีการใช้ No use		รวม Total	ร้อยละของวัตถุดิบที่นำเข้าจากต่างประเทศในภาคส่วนต่างๆ และร้อยละของมูลค่าของวัตถุดิบที่นำเข้าจากต่างประเทศในอุตสาหกรรมที่ใช้วัตถุดิบ และหมวดอุตสาหกรรม												มูลค่ารวม Value of imported materials and components										
		จำนวน Number	ร้อยละ %	จำนวน Number	ร้อยละ %		<10		10-19		20-29		30-39		40-49		50-59			60-69		70-79		80-89		90-99		100	
							จำนวน Number	ร้อยละ %	จำนวน Number	ร้อยละ %	จำนวน Number	ร้อยละ %	จำนวน Number	ร้อยละ %	จำนวน Number	ร้อยละ %	จำนวน Number	ร้อยละ %		จำนวน Number	ร้อยละ %	จำนวน Number	ร้อยละ %	จำนวน Number	ร้อยละ %	จำนวน Number	ร้อยละ %	จำนวน Number	ร้อยละ %
รวม		4,256	100	4,235	99.98	1	0.02	-	-	-	-	-	-	-	-	-	-	-	-	-	-	-	-	-	-	-	246,352,271		
15	การดื่มเครื่องดื่มแอลกอฮอล์	3,165	100	3,165	100	-	-	-	-	-	-	-	-	-	-	-	-	-	-	-	-	-	-	-	-	-	-	-	
17	การขนส่ง	207	100	207	100	-	-	-	-	-	-	-	-	-	-	-	-	-	-	-	-	-	-	-	-	-	-	-	
18	การก่อสร้างอาคาร วิศวกรรมเครื่องกลและอิเล็กทรอนิกส์	370	100	369	99.73	1	0.27	-	-	-	-	-	-	-	-	-	-	-	-	-	-	-	-	-	-	-	-	246,352,271	
19	การซ่อมแซมยานยนต์ รถจักรยานยนต์และรถจักรยาน	14	100	14	100	-	-	-	-	-	-	-	-	-	-	-	-	-	-	-	-	-	-	-	-	-	-	-	
20	การทอผ้าไหมและผ้าฝ้ายที่ไม่ใช่เส้นใยสังเคราะห์	150	100	150	100	-	-	-	-	-	-	-	-	-	-	-	-	-	-	-	-	-	-	-	-	-	-	-	
22	การพิมพ์และงานพิมพ์ และกระดาษพิมพ์	13	100	13	100	-	-	-	-	-	-	-	-	-	-	-	-	-	-	-	-	-	-	-	-	-	-	-	
24	การผลิตผลิตภัณฑ์พลาสติก	16	100	16	100	-	-	-	-	-	-	-	-	-	-	-	-	-	-	-	-	-	-	-	-	-	-	-	
25	การผลิตผลิตภัณฑ์กระดาษ	2	100	2	100	-	-	-	-	-	-	-	-	-	-	-	-	-	-	-	-	-	-	-	-	-	-	-	
26	การผลิตผลิตภัณฑ์ไม้	65	100	65	100	-	-	-	-	-	-	-	-	-	-	-	-	-	-	-	-	-	-	-	-	-	-	-	
28	การผลิตผลิตภัณฑ์จากโลหะและโลหะผสม	133	100	133	100	-	-	-	-	-	-	-	-	-	-	-	-	-	-	-	-	-	-	-	-	-	-	-	
29	การผลิตผลิตภัณฑ์จากพลาสติก	40	100	40	100	-	-	-	-	-	-	-	-	-	-	-	-	-	-	-	-	-	-	-	-	-	-	-	
36	การผลิตผลิตภัณฑ์จากเครื่องจักรกล	81	100	81	100	-	-	-	-	-	-	-	-	-	-	-	-	-	-	-	-	-	-	-	-	-	-	-	

ที่มา : สำนักบริหารทะเบียน กรมการทะเบียนการค้า กระทรวงพาณิชย์ และสำนักงานสถิติแห่งชาติ
 Source : The 2007 Industrial Census, Yasothon Province, National Statistical Office, Ministry of Information and Communication Technology

ตารางที่ 12 จำนวนและร้อยละของสถานประกอบการอุตสาหกรรมหลัก จำนวนคนต่อครัวเรือนที่ใช้กำลังการผลิตปี 2549 และขนาดอุตสาหกรรม

TABLE 12 NUMBER AND PERCENTAGE OF MANUFACTURING ESTABLISHMENTS BY PERCENTAGE OF CAPACITY UTILIZATION IN 2006 AND DIVISION OF INDUSTRY

รหัส Code	หมวดอุตสาหกรรม Number of establishments	อัตราที่ใช้กำลังการผลิตปี 2549 Percentage of Capacity Utilization in 2006														เฉลี่ยต่อสถาน- ประกอบการ Average per establishment	Division of industry										
		< 10		10-19		20-29		30-39		40-49		50-59		60-69				80-89		90-99		>= 100					
		จำนวน Number	ร้อยละ %	จำนวน Number	ร้อยละ %	จำนวน Number	ร้อยละ %	จำนวน Number	ร้อยละ %	จำนวน Number	ร้อยละ %	จำนวน Number	ร้อยละ %	จำนวน Number	ร้อยละ %			จำนวน Number	ร้อยละ %	จำนวน Number	ร้อยละ %	จำนวน Number	ร้อยละ %				
รวม	4,256	100	1	0.02	19	0.45	19	0.45	172	4.05	609	14.31	824	19.37	921	21.66	365	8.57	636	14.94	244	5.74	Total				
15	การผลิตสินค้าเบาและเครื่องดื่ม	3,165	100	1	0.03	-	-	6	0.18	151	4.76	556	17.55	652	20.6	785	24.8	197	6.23	408	12.88	136	4.29	Manufacture of food products and beverages			
17	การผลิตสิ่งทอ	207	100	-	-	-	-	1	0.48	6	3.01	6	3.01	36	17.18	29	14.01	32	15.49	24	11.61	14	6.64	Manufacture of textiles			
18	การผลิตสิ่งทอเบา รวมทั้งเครื่องนุ่งห่มสิ่งทอ	370	100	-	-	15	4.09	2	0.57	-	-	20	5.47	31	8.42	3	12.43	53	14.38	138	37.22	61	16.6	Manufacture of wearing apparel, dressing and dyeing of fur			
19	การผลิตเครื่องนุ่งห่มสิ่งทอ รวมทั้งเครื่องนุ่งห่มสิ่งทอ	14	100	-	-	-	-	-	-	1	7.14	-	-	5	14.29	-	-	5	35.71	1	7.14	-	-	Tanning and dressing of leather; manufacture of luggage, handbags, saddlery harness and footwear			
20	การผลิตไม้และผลิตภัณฑ์จากไม้ รวมทั้งผลิตภัณฑ์จากไม้	150	100	-	-	1	0.67	2	1.4	9	5.73	13	8.46	37	24.65	21	12.7	18	11.78	23	15.24	8	5.52	Manufacture of wood and of products of wood and cork, except furniture; manufacture of articles of straw and plaiting materials			
22	การผลิตสิ่งพิมพ์และการพิมพ์ รวมทั้งสิ่งพิมพ์	13	100	-	-	-	-	-	-	1	7.69	-	-	2	13.85	-	-	3	21.54	-	-	2	15.38	2	72.77	Publishing, printing and reproduction of recorded media	
24	การผลิตผลิตภัณฑ์พลาสติก	16	100	-	-	-	-	-	-	2	10.42	-	-	2	10.42	1	-	7	43.75	4	22.92	1	6.25	1	75.44	Manufacture of chemicals and chemical products	
25	การผลิตผลิตภัณฑ์ยางพลาสติก	2	100	-	-	-	-	-	-	-	-	-	-	-	-	-	-	2	100	-	-	-	-	80	Manufacture of rubber and plastics products		
26	การผลิตผลิตภัณฑ์โลหะ	65	100	-	-	-	-	-	-	3	3.85	-	-	11	16.46	14	20	16	25.23	5	7.69	3	4.62	69.24	Manufacture of other non-metallic mineral products		
28	การผลิตสิ่งทอที่ทำจากใยสังเคราะห์ รวมทั้งสิ่งทอที่ทำจากใยสังเคราะห์	133	100	-	-	-	-	5	3.76	5	3.98	7	5.17	27	20.56	28	4.73	17	12.85	24	17.96	14	10.15	67.98	Manufacture of fabricated metal products, except machinery and equipment		
29	การผลิตเครื่องจักรกลและอุปกรณ์ รวมทั้งเครื่องจักรกลที่ใช้ในโรงงาน	40	100	-	-	3	7.5	-	-	1	3.5	-	-	11	27	14	7.5	5	12.5	3	7.5	-	-	59.23	Manufacture of machinery and equipment n.e.c.		
36	การผลิตเครื่องมือวัดรวมทั้งเครื่องมือวัดที่ใช้ในโรงงาน	81	100	-	-	-	-	3	4.01	1	1.65	-	-	16	20.16	21	20.16	10	11.83	7	8.95	6	6.89	66.27	Manufacture of furniture; manufacturing n.e.c.		

ที่มา : สำนักงานคณะกรรมการการเลือกตั้ง กระทรวงมหาดไทย สำนักงานคณะกรรมการการเลือกตั้ง

Source : The 2007 Industrial Census, Yasothon Province, National Statistical Office, Ministry of Information and Communication Technology

ภาค 2 ขั้วมุมการดำเนินกิจการของสถานประกอบการ

ตอนที่ 1 ข้อมูลการดำเนินกิจการของสถานประกอบการ
จำแนกตามขนาดของสถานประกอบการ

สารบัญตารางสถิติ

- ตอนที่ 1 ข้อมูลการดำเนินงานจำแนกตามขนาดของสถานประกอบการ
- ตาราง 1 สถิติมูลฐานอุตสาหกรรมการผลิตในปี 2549 จำแนกตามขนาดของสถานประกอบการ
- ตาราง 2 มูลค่าผลผลิตของสถานประกอบการอุตสาหกรรมการผลิตในปี 2549 จำแนกตามขนาดของสถานประกอบการ
- ตาราง 3 ค่าใช้จ่ายขั้นกลางของสถานประกอบการอุตสาหกรรมการผลิตในปี 2549 จำแนกตามขนาดของสถานประกอบการ
- ตาราง 4 คนทำงานในสถานประกอบการอุตสาหกรรมการผลิตในปี 2549 จำแนกตามสถานภาพการทำงาน เพศ และขนาดของสถานประกอบการ
- ตาราง 5 จำนวนสถานประกอบการอุตสาหกรรมการผลิต จำแนกตามจำนวนวันทำงานต่อสัปดาห์ จำนวนชั่วโมงทำงานเฉลี่ยต่อวันของลูกจ้าง และขนาดของสถานประกอบการ
- ตาราง 6 ค่าตอบแทนแรงงานในปี 2549 จำแนกตามขนาดของสถานประกอบการ
- ตาราง 7 มูลค่าวัตถุดิบและวัสดุประกอบฯ และสินค้าคงเหลือต้นปีและปลายปี 2549 จำแนกตามขนาดของสถานประกอบการ
- ตาราง 8 ส่วนเปลี่ยนแปลงของมูลค่าวัตถุดิบและวัสดุประกอบฯ และสินค้าคงเหลือในปี 2549 จำแนกตามขนาดของสถานประกอบการ
- ตาราง 9 ค่าใช้จ่ายทั้งสิ้นและค่าภาษีมูลค่าเพิ่มสุทธิของสถานประกอบการอุตสาหกรรมการผลิตในปี 2549 จำแนกตามขนาดของสถานประกอบการ
- ตาราง 10 รายรับทั้งสิ้นของสถานประกอบการอุตสาหกรรมการผลิตในปี 2549 จำแนกตามขนาดของสถานประกอบการ
- ตาราง 11 มูลค่าตามบัญชีของสินทรัพย์ถาวรในปี 2549 จำแนกตามขนาดของสถานประกอบการ
- ตาราง 12 มูลค่าสินทรัพย์ถาวรที่เปลี่ยนแปลงระหว่าง มกราคม - ธันวาคม 2549 จำแนกตามขนาดของสถานประกอบการ

ตาราง 1 สถิติมูลฐานอุตสาหกรรมการผลิตในปี 2549 จำแนกตามขนาดของสถานประกอบการ

TABLE 1 SUMMARY OF BASIC STATISTICS FOR MANUFACTURING ESTABLISHMENTS IN 2006 BY SIZE OF ESTABLISHMENT

(พันบาท In Thousand Baht)

ขนาดของสถานประกอบการ	จำนวน	จำนวน	ลูกจ้าง Employees		มูลค่าผลผลิต	ค่าใช้จ่าย	มูลค่าเพิ่ม	Size of establishment
	สถานประกอบการ	คนทำงาน	จำนวน	ค่าตอบแทน	Value of	ขั้นกลาง	Value added	
	Number of establishments	Number of persons engaged	Number	แรงงาน Remuneration	gross output	Intermediate consumption		
รวม	4,256	15,375	8,641	256,542.00	2,517,006.00	1,642,100.90	874,905.00	Total
1 - 15 คน	4,100	8,757	2,381	50,356.70	831,887.50	468,056.20	363,831.40	1 - 15 persons
16 - 25 คน	81	1,639	1,434	27,268.00	267,965.10	171,990.60	95,974.60	16 - 25 persons
26 - 30 คน	24	680	630	8,680.90	23,750.40	13,839.90	9,910.50	26 - 30 persons
31 - 50 คน	30	1,130	1,060	30,208.30	413,183.90	308,042.30	105,141.60	31 - 50 persons
51 - 200 คน	20	1,629	1,596	28,909.60	216,467.40	135,984.20	80,483.20	51 - 200 persons
มากกว่า 200 คน	1	1,540	1,540	D	D	D	D	More than 200 persons

หมายเหตุ : D หมายถึง ตัวเลขที่ไม่เปิดเผย

Note : D means disclosure prohibited.

ที่มา : สำมะโนอุตสาหกรรม พ.ศ.2550 จังหวัด ยโสธร

สำนักงานสถิติแห่งชาติ กระทรวงเทคโนโลยีสารสนเทศและการสื่อสาร

Source : The 2007 Industrial Census, Yasothon

Province, National Statistical Office, Ministry of Information and Communication Technology

ตาราง 2 มูลค่าผลิตของสถานประกอบการอุตสาหกรรมผลิตในปี 2549 จำแนกตามขนาดของสถานประกอบการ

TABLE 2 VALUE OF GROSS OUTPUT OF MANUFACTURING ESTABLISHMENTS IN 2006 BY SIZE OF ESTABLISHMENT

		(พันบาท in Thousand Baht)								
ขนาดของสถานประกอบการ	จำนวนสถานประกอบการ	รวม	มูลค่าขายผลิต	รายรับจาก	รายรับจาก	รายรับจาก	รายรับจาก	รายรับจาก	ส่วนเปลี่ยนแปลง	Size of establishment
	Number of establishments	Total	Sales of goods produced	การขายสินค้าที่ซื้อมาจำหน่าย	รับจ้างเหมาทำการผลิตสินค้า	รับจ้างเหมาทำการผลิตสินค้า	รับบริการบำรุงรักษาซ่อมแซมและติดตั้ง	ให้เช่าอาคาร ฯลฯ	มูลค่าสินค้าคงเหลือ	
				Sales of goods purchased for resale	Receipts for contract and commission work	Receipts for	Receipts for rent	Receipts for rent on building etc. and other receipts	Change in value of stocks of goods	
รวม	4,256	2,517,006.00	2,466,667.00	19,953.90	27,581.70	799.9	14,066.70	-12,063.30	Total	
1 - 15 คน	4,100	831,887.50	791,130.50	8,705.30	23,389.10	797.9	12,157.80	-4,293.20	1 - 15 persons	
16 - 25 คน	81	267,965.10	272,653.40	2,130.40	1,265.50	-	484	-8,568.10	16 - 25 persons	
26 - 30 คน	24	23,750.40	22,437.80	338.2	611.5	-	53.8	309.1	26 - 30 persons	
31 - 50 คน	30	413,183.90	396,670.90	6,380.00	2,308.50	-	-	7,824.50	31 - 50 persons	
51 - 200 คน	20	216,467.40	213,014.30	2,400.00	7	2	30	1,014.10	51 - 200 persons	
มากกว่า 200 คน	I	D	D	-	-	-	D	D	More than 200 persons	

หมายเหตุ : D หมายถึง ค่าคงที่ไม่เปิดเผย

Note : D means disclosure prohibited.

ที่มา : สำมะโนอุตสาหกรรม พ.ศ.2550 จังหวัด ยโสธร

Source : The 2007 Industrial Census, Yasothon Province, National Statistical Office, Ministry of Information and Communication Technology

ตาราง 3 ค่าใช้จ่ายขั้นกลางของสถานอุตสาหกรรมการผลิตในปี 2549 จำนวนตามขนาดของสถานประกอบการ

TABLE 3 INTERMEDIATE CONSUMPTION OF MANUFACTURING ESTABLISHMENTS IN 2006 BY SIZE OF ESTABLISHMENT

(พันบาท In Thousand Baht)

จำนวน สถาน- ประกอบการ	จำนวน รวม	ค่าซื้อวัตถุดิบ และวัสดุประกอบ ที่ใช้ในการผลิต	ค่าซื้อเพลิง และค่าไฟฟ้า ที่ใช้ในการผลิต	ค่าคิดซ่อมแซมและ บำรุงรักษาสินค้า ที่จำหน่ายให้ลูกค้า	ค่าคิดซ่อมแซมและ บำรุงรักษาเครื่องจักร เครื่องมือ	ค่าซื้อสินค้า ที่ซื้อจากร้านค้า ในสภาพเดิม	ค่าจ้างขนย้ายให้ สถานประกอบการ อื่นผลิตสินค้าให้	ค่าใช้จ่ายอื่น ๆ Other expenses	ส่วนเปลี่ยนแปลง มูลค่าวัตถุดิบและ วัสดุประกอบฯ คงเหลือ	Size of establishment
Number of establishments	Total	Purchase of materials and components used in production	Cost of fuels, cost of electricity used in production	Cost of repair and maintenance sales of goods of purchase	Cost of repair and maintenance of machinery and equipment	Purchase of goods for resale	Cost of contract and commission work	Change in value of stocks of materials and components		
รวม	4,256	1,362,947.60	59,971.30	1,929.20	21,737.60	20,292.80	63.7	164,855.20	-10,303.80	Total
1 - 15 คน	4,100	468,056.20	20,852.30	448.4	13,161.90	8,612.70	43.7	41,690.60	-9,368.00	1 - 15 persons
16 - 25 คน	81	171,990.60	11,174.90	-	1,070.20	2,482.80	20	14,142.00	-3,768.20	16 - 25 persons
26 - 30 คน	24	13,839.90	1,090.60	-	154.2	297	-	2,402.70	-823.3	26 - 30 persons
31 - 50 คน	30	308,042.30	11,407.80	800	4,170.90	7,000.00	-	24,948.30	-7,382.00	31 - 50 persons
51 - 200 คน	20	135,984.20	6,382.00	680.8	1,367.70	1,900.00	-	10,791.60	-383.2	51 - 200 persons
มากกว่า 200 คน	I	D	D	-	D	-	-	D	D	More than 200 persons

หมายเหตุ : D หมายถึง ค่าคงที่ไม่มีตัวเลข

Note : D means disclosure prohibited.

ที่มา : สำมะโนอุตสาหกรรม พ.ศ.2550 จังหวัด ยโสธร

Source : The 2007 Industrial Census, Yasothon Province, National Statistical Office, Ministry of Information and Communication Technology

ตาราง 4 คนทำงานในสถานประกอบการอุตสาหกรรมผลิตในปี 2549 จำแนกตามสถานภาพการทำงาน เพศ และขนาดของสถานประกอบการ

TABLE 4 PERSONS ENGAGED IN MANUFACTURING ESTABLISHMENTS IN 2006 BY WORK STATUS, SEX AND SIZE OF ESTABLISHMENT

ขนาดของสถานประกอบการ Establishments	จำนวน Total		คนทำงานโดยไม่ได้รับค่าจ้าง/ Unpaid workers				บุคลากรในกรรมวิธีการผลิต Operatives						ผู้ปฏิบัติงานไม่มีฝีมือ Unskilled labour		ผู้ปฏิบัติงานมีฝีมือ Skill labour		ผู้ปฏิบัติงานไม่มีฝีมือ Unskilled labour		ผู้ปฏิบัติงานมีฝีมือ Skill labour		ลูกจ้างอื่น ๆ Other employees		Size of establishment
	จำนวน Number of	รวม Total	รวม Total	รวม Total		รวม Total	รวม Total		รวม Total		รวม Total		รวม Total		รวม Total		รวม Total		รวม Total		รวม Total	รวม Total	
				ชาย Male	หญิง Female		ชาย Male	หญิง Female	ชาย Male	หญิง Female	ชาย Male	หญิง Female	ชาย Male	หญิง Female	ชาย Male	หญิง Female	ชาย Male	หญิง Female	ชาย Male	หญิง Female			
รวม Total	4,256	15,375	6,308	9,067	6,733	4,134	2,599	8,494	2,100	6,394	3,086	1,275	1,811	5,407	824	4,583	148	75	73	73	148	73	Total
1 - 15 คน	4,100	8,757	4,912	3,845	6,375	4,052	2,323	2,352	846	1,506	1,414	738	676	937	107	830	30	15	15	15	30	15	1 - 15 persons
16 - 25 คน	81	1,639	367	1,272	205	51	154	1,407	305	1,102	600	209	391	807	96	711	27	11	16	16	27	11	16 - 25 persons
26 - 30 คน	24	680	59	621	50	9	41	625	48	577	167	41	126	458	7	451	5	2	3	3	5	2	26 - 30 persons
31 - 50 คน	30	1,130	244	886	70	15	55	1,031	210	821	341	162	179	690	48	642	29	19	10	10	29	19	31 - 50 persons
51 - 200 คน	20	1,629	268	1,361	33	7	26	1,559	240	1,319	447	81	366	1,112	159	953	37	21	16	16	37	21	51 - 200 persons
มากกว่า 200 คน	1	1,540	458	1,082	-	-	-	1,520	451	1,069	117	44	73	1,403	407	996	20	7	13	13	20	7	More than 200 persons

ที่มา : สำมะโนอุตสาหกรรม พ.ศ.2550 จังหวัด ยะลา

สำนักงานสถิติแห่งชาติ กระทรวงเทคโนโลยีสารสนเทศและการสื่อสาร

Source : The 2007 Industrial Census, Yasothon

Province, National Statistical Office, Ministry of Information and Communication Technology

ตาราง 5 จำนวนสถานประกอบการอุตสาหกรรมผลิต จำนวนคนทำงานวันทำงานต่อสัปดาห์ จำนวนชั่วโมงทำงานเฉลี่ยต่อวันของลูกจ้าง และขนาดของสถานประกอบการ

TABLE 5 NUMBER OF MANUFACTURING ESTABLISHMENTS BY WORKING DAYS PER WEEK, WORKING HOURS PER DAY OF EMPLOYEES AND SIZE OF ESTABLISHMENT

ขนาดของสถานประกอบการ	จำนวน สถาน ประกอบการ Number of establishments	ลูกจ้างในกรรมวิธีการผลิต Operatives				ลูกจ้างอื่น ๆ Other employees				Size of establishment						
		จำนวนวันทำงานต่อสัปดาห์		จำนวนชั่วโมงทำงานเฉลี่ยต่อวัน		จำนวนวันทำงานต่อสัปดาห์		จำนวนชั่วโมงทำงานเฉลี่ยต่อวัน								
		Number of 1 - 5	6	7	1-Jul	8-10	'11-12	>12	1-5		6	7	1-Jul	'8-10	'11-12	> 12
รวม	4,256	370	145	185	207	490	3	-	5	18	6	9	19	1	-	Total
1 - 15 คน	4,100	302	114	128	148	395	1	-	4	7	3	8	6	-	-	1 - 15 persons
16 - 25 คน	81	33	17	31	33	46	2	-	-	3	2	-	5	-	-	16 - 25 persons
26 - 30 คน	24	14	2	8	8	16	-	-	-	1	-	-	1	-	-	26 - 30 persons
31 - 50 คน	30	12	7	11	13	17	-	-	1	4	-	1	4	-	-	31 - 50 persons
51 - 200 คน	20	9	4	7	5	15	-	-	-	2	1	-	2	1	-	51 - 200 persons
มากกว่า 200 คน	1	-	1	-	-	1	-	-	-	1	-	-	1	-	-	More than 200 persons

ที่มา : สำมะโนอุตสาหกรรม พ.ศ.2550 จังหวัด ยโสธร สำนักงานสถิติแห่งชาติ กระทรวงเทคโนโลยีสารสนเทศและการสื่อสาร
Source : The 2007 Industrial Census, Yasothon Province, National Statistical Office, Ministry of Information and Communication Technology

ตาราง 6 ค่าตอบแทนแรงงานในปี 2549 จำนวนตามขนาดของสถานประกอบการ

TABLE 6 REMUNERATION IN 2006 BY SIZE OF ESTABLISHMENT

(พันบาท In Thousand Baht)

ขนาดของสถานประกอบการ Number of establishments	จำนวนสถาน- ประกอบการ Number of employees	จำนวนผู้จ้าง Total	ลูกจ้างในกรรมสิทธิ์การผลิต				ลูกจ้างอื่น ๆ				เงินที่สถานประกอบการ จ่ายสมทบเข้ากองทุน เพื่อการประกันสังคม ฯลฯ Employer's contribution to social security	เงินที่สถานประกอบการ จ่ายสมทบเข้ากองทุน เพื่อการประกันสังคม ฯลฯ Employer's contribution to social security	Size of establishment			
			ค่าจ้าง เงินเดือน Wages, salaries		ค่าล่วงเวลา โบนัส ฯลฯ Overtime bonus etc.		ค่าจ้าง เงินเดือน Wages, salaries		ค่าล่วงเวลา โบนัส ฯลฯ Overtime bonus etc.							
			Total	Fringe benefits	Total	Fringe benefits	Total	Fringe benefits	Total	Fringe benefits						
รวม	4,256	8,641	256,542.00	245,384.20	210,095.90	29,826.70	117	394.7	4,949.90	11,157.80	9,391.80	1,481.50	-	33	251.5	Total
1 - 15 คน	4,100	2,381	50,356.70	48,194.00	46,833.10	489	49.1	316.7	506.2	2,162.70	2,144.30	-	-	13	5.4	1 - 15 persons
16 - 25 คน	81	1,434	27,268.00	26,175.60	25,667.70	75.2	43	6	383.7	1,092.40	1,025.00	25	-	-	42.4	16 - 25 persons
26 - 30 คน	24	630	8,680.90	8,159.30	7,910.60	196	-	-	52.7	521.6	420	90	-	-	11.6	26 - 30 persons
31 - 50 คน	30	1,060	30,208.30	28,198.40	27,239.80	327.5	24.8	60	546.3	2,009.90	1,792.00	136.5	-	20	61.4	31 - 50 persons
51 - 200 คน	20	1,396	28,909.60	26,607.20	26,061.20	300	-	12	234	2,302.50	2,090.40	150	-	-	62	51 - 200 persons
มากกว่า 200 คน	1	1,540	D	D	D	D	-	-	D	D	D	D	D	-	D	More than 200 persons

หมายเหตุ : D หมายถึง ตัวเลขที่ไม่เปิดเผย

Note : D means disclosure prohibited.

ที่มา : สำมะโนอุตสาหกรรม พ.ศ. 2550 จังหวัด ยโสธร

Province, National Statistical Office, Ministry of Information and Communication Technology

Source : The 2007 Industrial Census, Yasothon Province, National Statistical Office, Ministry of Information and Communication Technology

ตาราง 7 มูลค่าวัตถุดิบและวัสดุประกอบฯ และสินค้าคงเหลือต้นปีและปลายปี 2549 จำนวนตามขนาดของสถานประกอบการ

TABLE 7 VALUE OF STOCKS AT THE BEGINNING AND THE END OF 2006 BY SIZE OF ESTABLISHMENT

(พันบาท In Thousand Baht)

ขนาดของสถานประกอบการ Number of establishments	จำนวนสถาน-ประกอบกร Total	มูลค่า ณ ต้นปี 2549 At the beginning of 2006				มูลค่า ณ ปลายปี 2549 At the end of 2006				Size of establishment		
		รวม Total	วัตถุดิบ และ วัสดุประกอบฯ Materials and components	สินค้า ระหว่าง ผลิต Work in progress	สินค้า สำเร็จรูป Finished goods	รวม Total	วัตถุดิบ และ วัสดุประกอบฯ Materials and components	สินค้า ระหว่าง ผลิต Work in progress	สินค้า สำเร็จรูป Finished goods			
											สินค้าที่ซื้อมา Goods purchased for resale	จำนวนภายใน สถานเดิม Goods purchased for resale
รวม	4,256	274,669.50	88,088.60	114,914.70	36,545.20	35,121.10	252,302.50	77,784.80	104,481.00	30,930.90	391,055.80	Total
1 - 15 คน	4,100	40,222.70	24,253.70	3,545.70	10,411.20	2,012.10	26,561.50	14,885.70	1,922.00	6,216.80	5,537.00	1 - 15 persons
16 - 25 คน	81	44,624.80	20,541.40	17,165.90	5,164.50	1,753.00	32,288.40	16,773.20	7,427.60	7,982.70	105	16 - 25 persons
26 - 30 คน	24	2,473.30	1,468.70	596.7	357.8	50	1,959.10	645.4	948.3	277.6	87.8	26 - 30 persons
31 - 50 คน	30	78,501.00	24,780.00	12,915.00	9,750.10	31,056.00	78,943.50	17,398.00	16,167.20	11,502.30	33,876.00	31 - 50 persons
51 - 200 คน	20	9,502.40	8,432.40	186	634	250	10,133.40	8,049.30	8	576.1	1,500.00	51 - 200 persons
มากกว่า 200 คน	1	D	D	D	D	D	D	D	D	D	D	More than 200 persons

หมายเหตุ : D หมายถึง ตัวเลขที่ไม่นับ

Note : D means disclosure prohibited.

ที่มา : สำมะโนอุตสาหกรรม พ.ศ.2550 จังหวัด ยโสธร

Source : The 2007 Industrial Census, Yasothon

สำนักงานสถิติแห่งชาติ กระทรวงเทคโนโลยีสารสนเทศและการสื่อสาร

Province, National Statistical Office, Ministry of Information and Communication Technology

ตาราง 8 ส่วนเปลี่ยนแปลงของมูลค่าวัตถุดิบและวัสดุประกอบฯ และสินค้าคงเหลือในปี 2549 จำแนกตามขนาดของสถานประกอบการ

TABLE 8 CHANGE IN VALUE OF STOCKS IN 2006 BY SIZE OF ESTABLISHMENT

(พันบาท In Thousand Baht)

ขนาดของสถานประกอบการ	จำนวน สถาน- ประกอบการ Number of establishments	ส่วนเปลี่ยนแปลงของมูลค่าวัตถุดิบและวัสดุประกอบฯ และสินค้าคงเหลือ Change in value of stocks					Size of establishment
		รวม	วัตถุดิบและ	สินค้าระหว่าง	สินค้า	สินค้าที่ซื้อ	
		Total	วัสดุประกอบฯ	ผลิต	สำเร็จรูป	จำหน่ายในสภาพเดิม	
			Materials and components	Work in progress	Finished goods	Goods purchased for resale	
รวม	4,256	-22,367.10	-10,303.80	-10,433.70	-5,614.20	3,984.70	Total
1 - 15 คน	4,100	-13,661.20	-9,368.00	-1,623.60	-4,194.40	1,524.90	1 - 15 persons
16 - 25 คน	81	-12,336.40	-3,768.20	-9,738.30	2,818.20	-1,648.00	16 - 25 persons
26 - 30 คน	24	-514.2	-823.3	351.5	-80.2	37.8	26 - 30 persons
31 - 50 คน	30	442.5	-7,382.00	3,252.20	1,752.30	2,820.00	31 - 50 persons
51 - 200 คน	20	631	-383.2	-178	-57.9	1,250.00	51 - 200 persons
มากกว่า 200 คน	1	D	D	D	D	-	More than 200 persons

หมายเหตุ : D หมายถึง ตัวเลขที่ไม่เปิดเผย

Note : D means disclosure prohibited.

ที่มา : สำมะโนอุตสาหกรรม พ.ศ.2550 จังหวัด ยโสธร สำนักงานสถิติแห่งชาติ กระทรวงเทคโนโลยีสารสนเทศและการสื่อสาร

Source : The 2007 Industrial Census, Yasothon Province, National Statistical Office, Ministry of Information and Communication Technology

ตาราง 9 ค่าใช้จ่ายทั้งสิ้นและค่าภาษีมูลค่าเพิ่มสุทธิของสถานประกอบการอุตสาหกรรมการผลิตในปี 2549 จำแนกตามขนาดของสถานประกอบการ

TABLE 9 TOTAL EXPENSES AND NET VALUE ADDED TAX OF MANUFACTURING ESTABLISHMENTS IN 2006 BY SIZE OF ESTABLISHMENT

(พันบาท In Thousand Baht)

จำนวน สถาน- ประกอบการ Number of establishments	รวม Total	ค่าซื้อวัตถุดิบ และวัสดุประกอบ ที่ใช้ในการผลิต Purchase of materials and components	ค่าซื้อเพลิง และค่าไฟฟ้า ที่ใช้ในการผลิต Cost of electricity cost of energy used in production	ค่าติดตั้งซ่อมแซมและ บำรุงรักษาสินค้า ที่จำหน่ายให้ลูกค้า Cost of repair and maintenance sales of goods of purchase	ค่าติดตั้งซ่อมแซมและ บำรุงรักษาเครื่องจักร เครื่องมือ Cost of repair and maintenance of machinery and equipment	ค่าซื้อสินค้า ที่ซื้อจำหน่าย ในสภาพเดิม Purchase of goods for resale	ค่าจ้างเหมาช่างให้ สถานประกอบการ อื่นผลิตสินค้าให้ Cost of contract and commission work	ค่าใช้จ่าย ในการขาย Cost of sale	ค่าใช้จ่าย ในการบริหาร และดำเนินงาน Administrative expense	ค่าใช้จ่ายอื่น ๆ Other expenses	ค่าภาษี มูลค่าเพิ่ม สุทธิ Net value added tax	Total	Size of establishment
รวม	4,256	1,362,947.60	59,971.30	1,929.20	21,737.60	20,292.50	63.7	47,921.50	90,712.20	58,683.30	2,375.30	11,211.40	
1 - 15 คน	4,100	474,273.80	20,852.30	448.4	13,161.90	8,612.70	43.7	18,477.20	35,144.90	2,228.50	1,425.70	711.4	1 - 15 persons
16 - 25 คน	81	170,610.60	11,174.90	-	1,070.20	2,482.80	20	4,817.20	11,011.70	582.4	118.9	398.7	16 - 25 persons
26 - 30 คน	24	13,554.20	1,090.60	-	154.2	297	-	1,170.40	1,551.10	197.2	21.7	227	26 - 30 persons
31 - 50 คน	30	306,934.40	252,333.30	800	4,170.90	7,000.00	-	15,154.50	11,839.00	3,903.30	325.6	207.1	31 - 50 persons
51 - 200 คน	20	136,275.90	114,478.90	6,382.00	1,367.70	1,900.00	-	5,267.90	3,855.30	2,224.00	119.2	450	51 - 200 persons
มากกว่า 200 คน	1	D	D	-	D	-	-	D	D	D	D	D	More than 200 persons

หมายเหตุ : D หมายถึง ตัวเลขที่ ไม่มีตัวเลข

Note : D means disclosure prohibited.

ที่มา : สำมะโนอุตสาหกรรม พ.ศ.2550 จังหวัด ยโสธร

Source : The 2007 Industrial Census, Yasothon Province, National Statistical Office, Ministry of Information and Communication Technology

ตาราง 10 รายรับทั้งสิ้นของสถานประกอบการอุตสาหกรรมผลิตในปี 2549 จำแนกตามขนาดของสถานประกอบการ

TABLE 10 TOTAL RECEIPTS OF MANUFACTURING ESTABLISHMENTS IN 2006 BY SIZE OF ESTABLISHMENT

(พันบาท In Thousand Baht)

ขนาดของสถานประกอบการ Number of establishments	จำนวน สถานประกอบการ Total	รวม Total	มูลค่าขายผลิต Sales of goods produced	รายรับจาก การขายสินค้า ที่ซื้อเข้ามา ในสภาพเดิม Sales of goods purchased for resale	รายรับจากการ รับจ้างหน้าทำการ ผลิตสินค้า Receipts for contract and commission work	รายรับจากการ บริการบำรุงรักษา ซ่อมแซม Receipts for repair and installation work done for others	รายรับจากการ ให้เช่าที่ดิน Receipts for rent on land	รายรับจากการ ให้เช่าอาคาร Receipts for rent on building, vehicle, machinery and equipment	เงินปันผล Dividend	ดอกเบี้ย Interest	กำไรจากการ เปลี่ยนแปลง อัตราแลกเปลี่ยน Gain from currency exchange	รายรับอื่น ๆ Other receipts	Size of establishment
รวม	4,256	2,529,159.60	2,466,667.00	19,953.90	27,581.70	799.9	-	96	29	61.3	-	13,970.70	Total
1 - 15 คน	4,100	836,201.30	791,130.50	8,705.30	23,389.10	797.9	-	-	20.6	-	-	12,157.80	1 - 15 persons
16 - 25 คน	81	276,595.70	272,653.40	2,130.40	1,265.50	-	-	96	8.4	54	-	388	16 - 25 persons
26 - 30 คน	24	23,447.70	22,437.80	338.2	611.5	-	-	-	-	6.4	-	53.8	26 - 30 persons
31 - 50 คน	30	405,359.40	396,670.90	6,380.00	2,308.50	-	-	-	-	-	-	-	31 - 50 persons
51 - 200 คน	20	215,454.20	213,014.30	2,400.00	7	2	-	-	-	0.9	-	30	51 - 200 persons
มากกว่า 200 คน	1	D	D	-	-	-	-	-	-	-	-	D	More than 200 persons

หมายเหตุ : D หมายถึง ตัวเลขที่ไม่เปิดเผย

Note : D means disclosure prohibited.

ที่มา : สำนักอุตสาหกรรม พ.ศ.2550 จังหวัด ชัยนาท

สำนักงานสถิติแห่งชาติ กระทรวงเทคโนโลยีสารสนเทศและการสื่อสาร

Source : The 2007 Industrial Census, YasoProvince, National Statistical Office, Ministry of Information and Communication Technology

ตาราง 11 มูลค่าตามบัญชีของสินทรัพย์ถาวรในปี 2549 จัดแนกตามขนาดของสถานประกอบการ
TABLE 11 BOOK VALUE OF FIXED ASSETS IN 2006 BY SIZE OF ESTABLISHMENT

ขนาดของสถานประกอบการ Number of establishments	จำนวน สถาน- ประกอบ การ Number of establishments	มูลค่าสินทรัพย์ถาวรตามขนาด Book value of fixed assets 1 Jan. 2006										มูลค่าสินทรัพย์ถาวรตามขนาด Book value of fixed assets 31 Dec. 2006												
		รวม Total	ที่ดิน Land	อาคารและ สิ่งก่อสร้าง Building and construction	เครื่องจักร Machinery	ยานพาหนะ Vehicles	เครื่องใช้ สำนักงาน Office appliances	เครื่องมือ อื่นๆ Equipment Other	สินทรัพย์ ถาวร อื่น ๆ Other fixed assets	รวม Total	ที่ดิน Land	อาคารและ สิ่งก่อสร้าง Building and construction	เครื่องจักร Machinery	ยานพาหนะ Vehicles	เครื่องใช้ สำนักงาน Office appliances	เครื่องมือ อื่นๆ Equipment Other	สินทรัพย์ ถาวร อื่น ๆ Other fixed assets							
																		รวม Total	ที่ดิน Land	อาคารและ สิ่งก่อสร้าง Building and construction	เครื่องจักร Machinery	ยานพาหนะ Vehicles	เครื่องใช้ สำนักงาน Office appliances	เครื่องมือ อื่นๆ Equipment Other
รวม	4,256	2,057,156.30	492,691.40	521,638.00	501,066.20	510,622.40	9,650.80	17,895.40	3,592.10	1,923,808.10	505,268.00	494,727.90	455,876.60	440,890.70	8,438.20	14,692.90	3,913.70	Total	1 - 15 persons	16 - 25 persons	26 - 30 persons	31 - 50 persons	51 - 200 persons	มากกว่า 200 คน
1 - 15 คน	4,100	1,451,505.10	380,010.20	333,510.50	331,011.20	391,759.90	3,561.10	11,631.90	20.3	1,366,170.40	391,628.80	315,532.40	306,119.00	340,268.40	3,132.40	9,472.40	17.1	1 - 15 persons	16 - 25 persons	26 - 30 persons	31 - 50 persons	51 - 200 persons	มากกว่า 200 คน	
16 - 25 คน	81	178,577.00	53,569.00	38,022.50	42,975.10	41,217.00	1,603.40	1,370.10	20	163,893.60	53,440.00	36,152.40	36,233.20	35,512.30	1,496.70	1,042.00	17	16 - 25 persons	26 - 30 persons	31 - 50 persons	51 - 200 persons	มากกว่า 200 คน		
26 - 30 คน	24	24,053.50	2,795.00	9,343.00	4,522.60	5,953.00	712	699.4	28.5	21,141.40	2,900.00	8,831.80	4,094.40	4,007.80	663.5	616.1	27.8	26 - 30 persons	31 - 50 persons	51 - 200 persons	มากกว่า 200 คน			
31 - 50 คน	30	113,960.10	15,183.00	14,103.20	37,381.20	45,676.10	898.4	710.3	8	98,538.50	15,940.00	13,197.80	30,129.60	37,773.20	842.9	647	8	31 - 50 persons	51 - 200 persons	มากกว่า 200 คน				
51 - 200 คน	20	90,476.50	31,043.00	21,470.00	15,358.00	19,640.00	692.2	2,272.30	1	86,770.60	31,068.00	21,332.40	14,154.70	17,487.80	683.6	2,043.00	1	51 - 200 persons	มากกว่า 200 คน					
มากกว่า 200 คน	1	D	D	D	D	D	D	D	D	D	D	D	D	D	D	D	D	More than 200 persons						

หมายเหตุ : D หมายถึง ตัวเลขที่ไม่เปิดเผย

Note : D means disclosure prohibited.

ที่มา : สำนักอุตสาหกรรม พ.ศ.2550 จังหวัด ยโสธร

Source : The 2007 Industrial Census, Yasothon Province, National Statistical Office, Ministry of Information and Communication Technology

ตาราง 12 มูลค่าสินทรัพย์ถาวรที่เปลี่ยนแปลงระหว่างมกราคม - ธันวาคม 2549 จำแนกตามขนาดของสถานประกอบการ

TABLE 12 VALUE OF FIXED ASSETS CHANGE IN JANUARY - DECEMBER 2006 BY SIZE OF ESTABLISHMENT

(พันบาท In Thousand Baht)

ขนาดของสถานประกอบการ Number of establishments	จำนวน สถาน- ประกอบการ Total	มูลค่าสินทรัพย์ถาวรที่เปลี่ยนแปลง Change in value of fixed assets			ค่าโอน กรรมสิทธิ์ Ownership transfer fee	ขนาดของสถานประกอบการ Size of establishment
		รวม Total	มูลค่าสินทรัพย์ ถาวรที่ซื้อหรือ ผลิตขึ้นเอง Value of new or cost producing of fixed assets	มูลค่าสินทรัพย์ ถาวรที่ขาย Value of disposal of fixed assets		
รวม	4,256	26,003.30	26,003.30	-	-	Total
1 - 15 คน	4,100	2,125.00	2,125.00	-	-	1 - 15 persons
16 - 25 คน	81	680	680	-	-	16 - 25 persons
26 - 30 คน	24	2,166.30	2,166.30	-	-	26 - 30 persons
31 - 50 คน	30	12,339.50	12,339.50	-	-	31 - 50 persons
51 - 200 คน	20	137.2	137.2	-	-	51 - 200 persons
มากกว่า 200 คน	1	D	D	-	-	More than 200 persons

หมายเหตุ : D หมายถึง ตัวเลขที่ไม่เปิดเผย

Note : D means disclosure prohibited.

ที่มา : สำมะโนอุตสาหกรรม พ.ศ.2550 จังหวัด ยโสธร

สำนักงานสถิติแห่งชาติ กระทรวงเทคโนโลยีสารสนเทศและการสื่อสาร

Source : The 2007 Industrial Census, Yasothon

Province, National Statistical Office, Ministry of Information and Communication Technology

ตอนที่ 2 ข้อมูลการดำเนินงานของสถานประกอบการ
จำแนกตามหมวดอุตสาหกรรม

สารบัญญัตรางสถิติ

- ตอนที่ 2 ข้อมูลการดำเนินงานกิจการจำแนกตามหมวดอุตสาหกรรม
- ตาราง 1 สถิติมูลฐานอุตสาหกรรมการผลิตในปี 2549 จำแนกตามหมวดอุตสาหกรรม
- ตาราง 2 มูลค่าผลผลิตของสถานประกอบการอุตสาหกรรมการผลิตในปี 2549 จำแนกตามหมวดอุตสาหกรรม
- ตาราง 3 ค่าใช้จ่ายขั้นกลางของสถานประกอบการอุตสาหกรรมการผลิตในปี 2549 จำแนกตามหมวดอุตสาหกรรม
- ตาราง 4 คนทำงานในสถานประกอบการอุตสาหกรรมการผลิตในปี 2549 จำแนกตามสถานภาพการทำงาน เพศ และหมวดอุตสาหกรรม
- ตาราง 5 จำนวนสถานประกอบการอุตสาหกรรมการผลิต จำแนกตามจำนวนวันทำงานต่อสัปดาห์ จำนวนชั่วโมงทำงานเฉลี่ยต่อวันของลูกจ้าง และหมวดอุตสาหกรรม
- ตาราง 6 ค่าตอบแทนแรงงานในปี 2549 จำแนกตามหมวดอุตสาหกรรม
- ตาราง 7 มูลค่าวัตถุดิบและวัสดุประกอบฯ และสินค้าคงเหลือต้นปีและปลายปี 2549 จำแนกตามหมวดอุตสาหกรรม
- ตาราง 8 ส่วนเปลี่ยนแปลงของมูลค่าวัตถุดิบและวัสดุประกอบฯ และสินค้าคงเหลือในปี 2549 จำแนกตามหมวดอุตสาหกรรม
- ตาราง 9 ค่าใช้จ่ายทั้งสิ้นและค่าภาษีมูลค่าเพิ่มสุทธิของสถานประกอบการอุตสาหกรรมการผลิตในปี 2549 จำแนกตามหมวดอุตสาหกรรม
- ตาราง 10 รายรับทั้งสิ้นของสถานประกอบการอุตสาหกรรมการผลิตในปี 2549 จำแนกตามหมวดอุตสาหกรรม
- ตาราง 11 มูลค่าตามบัญชีของสินทรัพย์ถาวรในปี 2549 จำแนกตามหมวดอุตสาหกรรม
- ตาราง 12 มูลค่าสินทรัพย์ถาวรที่เปลี่ยนแปลงระหว่าง มกราคม - ธันวาคม 2549 จำแนกตามหมวดอุตสาหกรรม

ตาราง 1 สถิติอุตสาหกรรมการผลิตในปี 2549 จำนวนตามหมวดอุตสาหกรรม

TABLE 1 SUMMARY OF BASIC STATISTICS FOR MANUFACTURING ESTABLISHMENTS IN 2006 BY DIVISION OF INDUSTRY

(พันบาท In Thousand Baht)

รหัส Code	หมวดอุตสาหกรรม Sector	จำนวน establishments	จำนวน คนทำงาน Number of persons engaged	จำนวน ลูกจ้าง Number Employees	มูลค่าผลิตภัณฑ์ ขั้นกลาง Value of gross output Intermediate consumption	มูลค่าเพิ่ม Value added	Division of Industry
รวม		4,256	15,375	8,641	2,517,006.00	874,905.00	Total
15	การผลิตภัตตาคารและเครื่องดื่ม	3,165	6,080	1,278	1,119,868.90	371,448.90	Manufacture of food products and beverages
17	การผลิตสิ่งทอ	207	3,037	42,278.80	155,118.90	63,840.70	Manufacture of textiles
18	การผลิตเครื่องแต่งกาย รวมทั้งการตกแต่งและซ่อมเสื้อผ้า	370	2,637	120,575.30	815,933.80	247,466.90	Manufacture of wearing apparel; dressing and dyeing of fur
19	การฟอกและตกแต่งหนังฟอก รวมทั้งการผลิตกระเป๋าเดินทาง กระเป๋าถือ อานม้า เครื่องขี่มอไซค์ และรองเท้า	14	267	7,924.40	28,256.00	14,626.40	Tanning and dressing of leather; manufacture of luggage, handbags, saddlery, harness and footwear
20	การผลิตไม้และผลิตภัณฑ์จากไม้และไม้ก๊อก ยกเว้น เฟอร์นิเจอร์ รวมทั้งการผลิตสิ่งของที่ทำจากฟางและวัสดุเลียนอื่นๆ	150	1,552	10,749.10	26,618.50	14,259.60	Manufacture of wood and of products of wood and cork, except furniture; manufacture of articles of straw and plaiting materials
22	การพิมพ์โฆษณา การพิมพ์ และการทำสำเนาเสมือนที่	13	67	1,561.80	34,987.60	14,827.60	Publishing, printing and reproduction of recorded media
24	การผลิตเคมีภัณฑ์และผลิตภัณฑ์เคมี	16	136	1,582.10	7,520.40	3,271.90	Manufacture of chemicals and chemical products
25	การผลิตผลิตภัณฑ์ยางและพลาสติก	2	52	48	D	D	Manufacture of rubber and plastics products
26	การผลิตผลิตภัณฑ์จากแร่โอไลต์	65	358	242	8,178.00	44,442.90	Manufacture of other non-metallic mineral products
28	การผลิตผลิตภัณฑ์ที่ทำจากโลหะประดิษฐ์ ยกเว้นเครื่องจักรและอุปกรณ์	133	571	12,439.30	112,811.60	46,050.50	Manufacture of fabricated metal products, except machinery and equipment
29	การผลิตเครื่องจักรและอุปกรณ์ ซึ่งมีได้จัดประเภทไว้ในที่อื่น	40	142	72	965.9	6,430.20	Manufacture of machinery and equipment n.e.c.
36	การผลิตเฟอร์นิเจอร์ รวมทั้งการผลิตซึ่งมิได้จัดประเภทไว้ในที่อื่น	81	476	317	5,049.20	37,313.70	Manufacture of furniture; manufacturing n.e.c.

หมายเหตุ : D หมายถึง ตัวเลขที่ไม่เปิดเผย

Note : D means disclosure prohibited.

ที่มา : สำมะโนอุตสาหกรรม พ.ศ.2550 จังหวัด ยโสธร

Source : The 2007 Industrial Census, Yasothon Province, National Statistical Office, Ministry of Information and Communication Technology

สำนักงานสถิติแห่งชาติ กระทรวงเทคโนโลยีสารสนเทศและการสื่อสาร

ตาราง 2 มูลค่าผลิตของสถานประกอบการอุตสาหกรรมผลิตในปี 2549 จำแนกตามหมวดอุตสาหกรรม

TABLE 2 VALUE OF GROSS OUTPUT OF MANUFACTURING ESTABLISHMENTS IN 2006 BY DIVISION OF INDUSTRY

(พันบาท ใน Thousand Baht)

รหัส	หมวดอุตสาหกรรม	จำนวน สถาน- ประกอบการ	รวม Total	มูลค่าผลิตของผลิต Sales of goods produced	ขายรับจาก การขายสินค้า ที่ซื้อมาจาก ในสภาพเดิม Sales of goods purchased for resale	รับจ้างทำ ผลิตสินค้า Receipts for contract and commission work	รับบริการ ให้บริการบำรุงรักษา ซ่อมแซมและติดตั้ง ให้สถานที่ ประกอบกิจการอื่น Receipts for repair and installation work etc.	รับจาก ให้เช่าอาคาร ฯลฯ และทรัพย์สิน Receipts for rent on building etc. and other receipts	ส่วนที่เปลี่ยนแปลง มูลค่าสินค้าคงเหลือ Change in value of stocks of goods	Division of Industry
Code			รวม Total	มูลค่าผลิตของผลิต Sales of goods produced	ขายรับจาก การขายสินค้า ที่ซื้อมาจาก ในสภาพเดิม Sales of goods purchased for resale	รับจ้างทำ ผลิตสินค้า Receipts for contract and commission work	รับบริการ ให้บริการบำรุงรักษา ซ่อมแซมและติดตั้ง ให้สถานที่ ประกอบกิจการอื่น Receipts for repair and installation work etc.	รับจาก ให้เช่าอาคาร ฯลฯ และทรัพย์สิน Receipts for rent on building etc. and other receipts	ส่วนที่เปลี่ยนแปลง มูลค่าสินค้าคงเหลือ Change in value of stocks of goods	Division of Industry
		4,256	2,517,006.00	2,466,667.00	19,953.90	27,581.70	799.9	14,066.70	-12,063.30	Total
15	การผลิตภัตตาคารและเครื่องดื่ม	3,165	1,119,866.90	1,094,713.80	8,297.10	1,067.10	-	1,046.00	14,744.90	Manufacture of food products and beverages
17	การผลิตสิ่งทอ	207	155,118.90	155,142.20	3,811.00	1,014.30	-	202.3	-5,050.90	Manufacture of textiles
18	การผลิตเครื่องแต่งกาย รวมทั้งการตกแต่งและย้อมสีเนื้อสัตว์	370	815,933.80	802,700.70	-	19,893.40	-	1,623.90	-8,284.20	Manufacture of wearing apparel; dressing and dyeing of fur
19	การฟอกและตกแต่งหนังฟอก รวมทั้งการผลิตกระเป๋าเดินทาง	14	28,256.00	27,911.70	725	258	20	-	-658.7	Tanning and dressing of leather; harness and footwear handbags, saddlery, harness and footwear
20	การผลิตไม้และผลิตภัณฑ์จากไม้และไม้เทียม ฟอร์นิเจอร์	150	26,618.50	25,913.30	646.2	493.3	-	127	-561.3	Manufacture of wood and of products of wood and cork, except furniture; manufacture of articles of straw and plaiting materials
22	การพิมพ์โฆษณา การพิมพ์และการทำสำเนาอื่นที่	13	34,987.60	35,311.40	158	-	-	300	-781.8	Publishing, printing and reproduction of recorded media
24	การผลิตเคมีภัณฑ์และผลิตภัณฑ์	16	7,520.40	7,509.30	-	6.7	-	-	4.4	Manufacture of chemicals and chemical products
25	การผลิตผลิตภัณฑ์พลาสติก	2	D	D	-	-	-	-	D	Manufacture of rubber and plastics products
26	การผลิตผลิตภัณฑ์จากแร่โลหะ	65	84,891.60	69,051.20	5,315.00	-	-	8,974.30	1,551.10	Manufacture of other non-metallic mineral products
28	การผลิตเครื่องจักรที่ทำงานโดยประติรูป ยกเว้นเครื่องจักรและอุปกรณ์	133	112,811.60	120,521.80	142.3	3,297.90	545.1	1,459.00	-13,154.60	Manufacture of fabricated metal products, except machinery and equipment
29	การผลิตเครื่องจักรและอุปกรณ์ ซึ่งมีได้จดทะเบียนภายในพื้นที่อื่น	40	17,566.40	16,709.10	350.2	227	195.8	146	-61.7	Manufacture of machinery and equipment n.e.c.
36	การผลิตเฟอร์นิเจอร์ รวมทั้งการผลิตที่มีได้จดทะเบียนไว้ในพื้นที่อื่น	81	75,421.50	73,279.50	509	1,323.90	39	188.2	82	Manufacture of furniture; manufacturing n.e.c.

หมายเหตุ : D หมายถึงตัวเลขที่ไม่เปิดเผย

Note : D means disclosure prohibited.

ที่มา : สำนักอุตสาหกรรม พ.ศ.2550 จังหวัด ยโสธร สำนักสถิติแห่งชาติ กระทรวงเทคโนโลยีสารสนเทศและการ

Source : The 2007 Industrial Census, Yasothon Province, National Statistical Office, Ministry of Information and Communication Technology

ตาราง 3 ค่าใช้จ่ายกลางของสถานประกอบการอุตสาหกรรมผลิตในปี 2549 จำแนกตามหมวดอุตสาหกรรม

TABLE 3 INTERMEDIATE CONSUMPTION OF MANUFACTURING ESTABLISHMENTS IN 2006 BY DIVISION OF INDUSTRY

รหัส Code	หมวดอุตสาหกรรม Establishments	จำนวน สถาน- ประกอบ Number of establishments	รวม Total	ค่าซื้อวัตถุดิบ และวัสดุประกอบ ที่ใช้ในการผลิต Purchase of materials and components	ค่าซื้อจนถึง และค่าไฟฟ้า ที่ใช้จ่ายในการผลิต Cost of fuels, cost of electricity used in production	ค่าซื้อซ่อมแซมและ บำรุงรักษาสินค้า ที่จำหน่ายให้ลูกค้า Cost of repair and maintenance sales of goods of	ค่าซื้อซ่อมแซมและ บำรุงรักษาเครื่องจักร เครื่องมือ Cost of repair and maintenance of machinery and equipment	ค่าซื้อสินค้า ที่ส่งมาจำหน่าย ในภาคค้า Purchase of goods for resale	ค่าจ้างนอกจ้างได้ สถานประกอบการ อื่นผลิตสินค้าให้ Cost of contract and commission work	ค่าใช้จ่ายอื่น ๆ Other expenses	ส่วนเกินแปลง มูลค่าวัตถุดิบและ วัสดุประกอบมาลงข้อ Change in value of stocks of materials and components	Division of industry
15	การผลิตสิ่งของที่ขายและเครื่องดื่ม	3,165	748,420.00	635,654.50	31,550.40	1,706.40	15,718.20	7,499.00	-	52,166.00	-4,125.60	Manufacture of food products and beverages
17	การผลิตสิ่งของ	207	91,278.30	68,709.60	3,928.00	9.3	952.8	4,276.00	2.3	11,349.40	-2,030.10	Manufacture of textiles
18	การผลิตเครื่องแต่งกายรวมทั้งการตกแต่งและชิ้นส่วนสัตว์	370	568,466.90	489,390.40	12,206.20	17.5	3,069.90	-	-	75,134.10	11,351.20	Manufacture of wearing apparel; dressing and dyeing of fur
19	การผลิตและตกแต่งหนังสัตว์ รวมทั้งการผลิตกระเป๋าเดินทาง	14	13,629.60	9,536.90	2,239.50	1	52.3	650	-	677.2	-472.8	Tanning and dressing of leather; manufacture of luggage, handbags, saddlery,harness and footwear
20	การผลิตไม้และผลิตภัณฑ์จากไม้และไม้ไผ่ รวมทั้งการผลิตกระดาษ	150	12,359.00	8,297.80	732.4	-	178.7	543	12.7	1,905.60	-188.7	Manufacture of wood and of products of wood and cork, except furniture; manufacture of articles of straw and plaiting materials
22	การพิมพ์โฆษณา การพิมพ์และการทำสำเนาสิ่งพิมพ์	13	20,159.90	10,595.40	1,309.50	-	754.4	184.4	-	595.9	-6,720.40	Publishing, printing and reproduction of recorded media
24	การผลิตเคมีภัณฑ์และผลิตภัณฑ์อื่น	16	4,248.50	3,478.70	171.3	-	149.1	-	2.5	362.2	-84.6	Manufacture of chemicals and chemical products
25	การผลิตผลิตภัณฑ์พลาสติก	2	D	D	D	-	-	-	-	D	D	Manufacture of rubber and plastics products
26	การผลิตสิ่งของที่ทำจากแก้ว	65	40,448.70	22,272.40	737.7	5	189.7	5,075.00	-	12,395.50	224.7	Manufacture of other non-metallic mineral products
28	การผลิตสิ่งของที่ทำจากโลหะประดิษฐ์ ยกเว้นเครื่องจักรและอุปกรณ์	133	66,761.00	49,525.50	4,475.30	11.5	329	818.1	-	3,969.60	-7,632.00	Manufacture of fabricated metal products, except machinery and equipment
29	การผลิตเครื่องจักรและอุปกรณ์ รวมทั้งใช้ประกอบการไว้ในที่อื่น	40	11,136.20	8,947.00	325.1	178.5	78.2	4,775	-	1,036.60	-93.4	Manufacture of machinery and equipment n.e.c.
36	การผลิตเฟอร์นิเจอร์ รวมทั้งการผลิตเสื้อผ้าประเภทอื่น	81	38,107.90	30,659.40	855.8	-	265.4	769.5	25.4	4,989.80	-542.6	Manufacture of furniture; manufacturing n.e.c.

หมายเหตุ: D หมายถึง จำนวนที่ไม่เปิดเผย

Note : D means disclosure prohibited.

ที่มา : สำมะโนอุตสาหกรรม พ.ศ.2550 จังหวัด ยโสธร

Source : The 2007 Industrial Census, Yasothon Province, National Statistical Office, Ministry of Information and Communication Technology.

ตาราง 4 คนทำงานในสถานประกอบการอุตสาหกรรมที่ผลิตได้ 2549 จำนวนสถานประกอบการทำงานเพศ (และน)อุตสาหกรรม

TABLE 4 PERSONS ENGAGED IN MANUFACTURING ESTABLISHMENTS IN 2006 BY WORK STATUS, SEX AND DIVISION OF INDUSTRY

รหัส Code	จำนวน สถาน- ประกอบการ		รวม Total		คนทำงานที่ไม่ได้รับค่าจ้าง unpaid workers		รวม Total		ผู้จ้างงานที่มีฝีมือ Skill labour		รวม Total		ผู้จ้างงานไม่มีฝีมือ Unskill labour		รวม Total		ผู้จ้างงานอื่น ๆ Other employees		Division of industry	
	จำนวน establishments	ชาย Male	หญิง Female	รวม Total	ชาย Male	หญิง Female	รวม Total	ชาย Male	หญิง Female	รวม Total	ชาย Male	หญิง Female	รวม Total	ชาย Male	หญิง Female	รวม Total	ชาย Male	หญิง Female		
																				รวม Total
รวม	4,256	15,375	6,308	9,067	6,733	4,134	2,599	8,494	2,100	6,394	3,086	1,275	1,811	5,407	824	4,583	148	75	73	Total
15	3,165	6,080	4,012	2,067	4,802	3,396	1,405	1,184	564	630	995	486	509	189	78	1,111	94	52	42	Manufacture of food products and beverages
17	207	3,037	135	2,901	345	64	281	2,691	70	2,621	769	59	711	1,922	12	1,910	1	1	-	Manufacture of textiles
18	370	2,637	608	2,030	562	126	436	2,055	475	1,580	382	62	320	1,673	413	1,260	20	7	13	Manufacture of wearing apparel, dressing and dyeing of fur
19																				Tanning and dressing of leather; manufacture of luggage, handbags, saddlery, harness and footwear
20	14	267	153	114	26	10	16	236	143	93	74	49	25	162	94	68	5	-	5	Manufacture of wood and of products of wood and cork, except furniture; manufacture of articles of straw and plaiting materials
22	13	67	44	23	32	19	13	30	24	7	25	20	5	5	4	2	5	2	3	Publishing, printing and reproduction of recorded media
24	16	136	85	51	38	26	12	98	59	39	42	24	18	56	35	21	-	-	-	Manufacture of chemicals and chemical products
25	2	52	25	27	4	2	2	48	23	25	48	23	25	-	-	-	-	-	-	Manufacture of rubber and plastics products
26	65	388	290	69	116	75	41	233	208	26	195	179	17	38	29	9	9	7	2	Manufacture of other nonmetallic mineral products
28	133	571	384	188	222	162	60	346	218	128	251	189	62	95	29	66	4	4	-	Manufacture of fabricated metal products, except machinery and equipment
29	40	142	130	12	70	38	12	72	72	-	70	70	-	1	1	-	-	-	-	Manufacture of machinery and equipment n.e.c.
36	81	476	233	242	159	85	74	307	146	161	134	66	68	173	80	93	9	2	7	Manufacture of furniture, manufacturing n.e.c.

ที่มา : สำมะโนอุตสาหกรรม พ.ศ.2550 จังหวัด ยโสธร สำนักงานสถิติแห่งชาติ กระทรวงเทคโนโลยีสารสนเทศและการสื่อสาร

Source : The 2007 Industrial Census, Yasothon Province, National Statistical Office, Ministry of Information and Communication Technology

ตาราง 5 จำนวนสถานประกอบการอุตสาหกรรมผลิต ขึ้นตามจำนวนวันทำงานต่อสัปดาห์ จำนวนชั่วโมงทำงานต่อวันของลูกจ้าง และหมวดอุตสาหกรรม

TABLE 5 NUMBER OF MANUFACTURING ESTABLISHMENTS BY WORKING DAYS PER WEEK, WORKING HOURS PER DAY OF EMPLOYEES AND DIVISION OF INDUSTRY

รหัส Code	หมวดอุตสาหกรรม Division of industry	จำนวน Number of establishments				ผู้จ้างในรวมกิจการผลิต Total employees				ผู้จ้างอื่นๆ Other employees							
		จำนวนวันทำงานต่อสัปดาห์ Number of working days per week		จำนวนชั่วโมงทำงานต่อวัน Number of working hours per day		จำนวนวันทำงานต่อสัปดาห์ Number of working days per week		จำนวนชั่วโมงทำงานต่อวัน Number of working hours per day		จำนวนวันทำงานต่อสัปดาห์ Number of working days per week		จำนวนชั่วโมงทำงานต่อวัน Number of working hours per day					
		1-5	6	7	1-Jul	8-10	11-12	> 12	1-5	6	7	1-Jul	8-10	11-12	> 12		
รวม		4,256	370	145	185	207	400	3	-	5	18	6	9	19	1	-	Total
15	การผลิตอาหารและเครื่องดื่ม	3,165	145	30	37	30	182	1	-	1	8	2	-	11	-	-	Manufacture of food products and beverages
17	การผลิตสิ่งทอ	207	74	20	62	68	89	-	-	-	-	1	-	-	1	-	Manufacture of textiles
18	การผลิตเครื่องแต่งกาย รวมทั้งการตกแต่งและย้อมสีขนสัตว์	370	49	10	21	22	57	1	-	-	1	-	-	1	-	-	Manufacture of wearing apparel, dressing and dyeing of fur
19	การผลิตและซ่อมแซมรถจักรยานยนต์รวมทั้งการผลิตจักรยาน																Tanning and dressing of leather, manufacture of luggage, handbags, saddlery, harness and footwear
20	กระดาษพิมพ์ อเนกประสงค์ เครื่องเขียนต่าง และของทำมือ	14	1	5	2	1	7	-	-	1	1	-	1	1	-	-	Manufacture of wood and of products of wood and cork, except furniture; manufacture of articles of straw and plaiting materials
	รวมทั้งการผลิตสิ่งของที่ทำจากหนังและวัสดุเทียมอื่นๆ	150	49	5	17	31	40	-	-	-	1	-	-	1	-	-	Manufacture of articles of straw and plaiting materials
22	การพิมพ์ โนเนด การพิมพ์ และการทำสีนาฬิกา	13	-	4	2	2	4	-	-	-	1	-	-	1	-	-	Publishing, printing and reproduction of recorded media
24	การผลิตผลิตภัณฑ์พลาสติก	16	6	-	4	2	7	-	-	-	-	-	-	-	-	-	Manufacture of chemicals and chemical products
25	การผลิตชิ้นส่วนของยานยนต์	2	-	2	-	-	2	-	-	-	-	-	-	-	-	-	Manufacture of rubber and plastics products
26	การผลิตผลิตภัณฑ์จากโลหะ	65	15	21	8	24	21	-	-	-	2	3	3	2	-	-	Manufacture of other non-metallic mineral products
28	การผลิตสิ่งของที่ทำจากโลหะรวมทั้งเครื่องจักรและอุปกรณ์	133	11	32	13	10	46	-	-	-	2	-	2	-	-	-	Manufacture of fabricated metal products, except machinery and equipment
29	การผลิตเครื่องจักรและอุปกรณ์ซึ่งมิใช่ไฟฟ้าประเภทอื่นที่อื่น	40	10	6	12	6	22	-	-	-	-	-	-	-	-	-	Manufacture of machinery and equipment n.e.c.
36	การผลิตเฟอร์นิเจอร์ รวมทั้งการผลิตซึ่งไม้ที่ประกอบเข้ากันขึ้น	81	8	9	8	11	13	1	-	3	2	-	3	2	-	-	Manufacture of furniture, manufacturing n.e.c.

ที่มา : สำนักงานคณะกรรมการกฤษฎีกา กระทรวงพาณิชย์ สำนักงานสถิติแห่งชาติ

Source : The 2007 Industrial Census, Yasothon Province, National Statistical Office, Ministry of Information and Communication Technology

ตาราง 6 ค่าตอบแทนแรงงานในปี 2549 จังหวัดนนทบุรี

TABLE 6 REMUNERATION IN 2006 BY DIVISION OF INDUSTRY

รหัส Code	ประเภทอุตสาหกรรม Number of establishments	จำนวน Number of employees	รวม Total	อุตสาหกรรมที่การค้า Occupations					อุตสาหกรรมอื่น Other employees					รวม Total	Division of Industry				
				ค่าจ้าง Wages	เงินคืน stipends	โบนัส ฯลฯ bonus etc.	ค่าจ้าง Medical care	ผลประโยชน์ Others	ค่าจ้าง Wages	เงินคืน stipends	โบนัส ฯลฯ bonus etc.	ค่าจ้าง Medical care	ผลประโยชน์ Others						
																รวม Total	เงินคืน stipends	โบนัส ฯลฯ bonus etc.	ค่าจ้าง Medical care
				117	394.7	29,826.70	210,095.90	2,483.910	124.8	-	-	150.5	276	264	-	12	33	251.5	Total
15	4,256	8,641	256,542.00	245,384.20	210,095.90	29,826.70	210,095.90	2,483.910	124.8	-	-	150.5	276	264	-	12	33	251.5	Manufacture of food products and beverages
17	3,165	1,278	42,917.80	36,388.00	34,857.30	576.6	34,857.30	576.6	133.2	3.6	133.2	817.3	6,529.80	2,665.5	-	-	20	153.8	Manufacture of textiles
18	207	2,692	42,778.80	42,266.80	42,246.00	-	42,246.00	-	20.6	-	20.6	0.2	12	12	-	-	-	0	Manufacture of wearing apparel, dressing and dyeing of fur
19	370	2,075	120,575.30	117,505.50	85,818.20	28,439.10	85,818.20	28,439.10	-	-	-	3,249.20	3,068.80	1,080.00	-	-	-	68.8	Manufacture of leather, manufacture of luggage, handbags, saddlery harness and footwear
20	14	241	7,924.40	7,648.40	7,373.10	124.8	7,373.10	124.8	-	-	-	150.5	276	264	-	-	-	12	Manufacture of wood and of products of wood and cork, except furniture; manufacture of articles of straw and plaiting materials
22	150	1,194	10,749.10	10,695.10	10,651.80	-	10,651.80	-	1.3	9	33.1	33.1	54	54	-	-	-	0	Publishing, printing and reproduction of recorded media
24	13	35	1,561.80	1,426.80	1,221.60	115.2	1,221.60	115.2	-	-	-	90	135	120	15	-	-	0	Manufacture of chemicals and chemical products
25	16	98	1,882.10	1,882.10	1,882.10	-	1,882.10	-	-	-	-	0	-	-	-	-	-	-	Manufacture of rubber and plastics products
26	2	48	D	D	D	-	D	-	-	-	-	-	-	-	-	-	-	-	Manufacture of other non-metallic mineral products
28	65	242	8,178.00	7,911.20	7,186.70	300	7,186.70	300	72.3	96.7	255.6	255.6	248.3	248.3	-	-	13	5.4	Manufacture of fabricated metal products, except machinery and equipment
29	133	349	12,439.30	12,313.30	11,964.30	15	11,964.30	15	15	135.2	183.8	183.8	126	126	-	-	-	0	Manufacture of machinery and equipment n.e.c.
36	40	72	965.9	965.9	962.5	-	962.5	-	-	-	3.4	3.4	-	-	-	-	-	-	Manufacture of furniture, manufacturing n.e.c.
	81	317	5,049.20	4,359.60	3,965.00	256	3,965.00	256	24.8	-	113.8	113.8	689.6	558	120	-	-	11.6	Manufacture of furniture, manufacturing n.e.c.

หมายเหตุ: D หมายถึง จำนวนที่ไม่ชัดเจน

Note : D means disclosure prohibited.

ที่มา : สำมะโนอุตสาหกรรม พ.ศ.2550 จังหวัด นนทบุรี สำนักงานสถิติแห่งชาติ กระทรวงเทคโนโลยีสารสนเทศและการสื่อสาร
Province : Nonthaburi Provincial Census, 2550 Nonthaburi Province, National Statistical Office, Ministry of Information and Communication Technology

ตาราง 7 มูลค่าวัตถุดิบและวัสดุประกอบฯ และสินค้าคงเหลือต้นปีและปลายปี 2549 จำนวนตามหมวดอุตสาหกรรม
TABLE 7 VALUE OF STOCKS AT THE BEGINNING AND THE END OF 2006 BY DIVISION OF INDUSTRY

รหัส Code	หมวดอุตสาหกรรม Division of Industry	จำนวน สถาน- ประกอบ การ Number of establishments	มูลค่า ณ วันที่ 2549 At the beginning of 2006				มูลค่า ณ ปลายปี 2549 At the end of 2006				สินค้าที่ซื้อ มา จำนวน ซื้อ มา Goods purchased for resale	สินค้าที่ซื้อ มา จำนวน ซื้อ มา Goods purchased for resale	
			รวม Total	วัตถุดิบ และ วัสดุประกอบฯ Materials and components	สินค้า ระหว่าง ผลิต Work in progress	สินค้า สำเร็จ รูป Finished goods	รวม Total	วัตถุดิบ และ วัสดุประกอบฯ Materials and components	สินค้า ระหว่าง ผลิต Work in progress	สินค้า สำเร็จ รูป Finished goods			
													จำนวน
	รวม	4,256	274,669.50	88,498.60	114,914.70	36,545.20	35,121.10	252,302.50	104,481.00	309,309.90	391,065.80	Total	
15	การผลิตเครื่องดื่มและเครื่องดื่ม	3,165	86,664.90	37,931.60	7,647.20	9,933.60	30,952.40	97,084.30	33,806.10	18,809.20	33,760.40	Manufacture of food products and beverages	
17	การผลิตสิ่งทอ	207	14,815.50	4,964.00	2,279.00	6,764.50	808	7,734.60	2,934.00	2,521.50	2,057.00	Manufacture of textiles	
18	การผลิตเครื่องหนัง วัสดุหนังและชิ้นเสริม	370	99,898.40	9,074.00	80,539.30	10,285.10	-	102,965.40	20,425.20	4,498.20	-	Manufacture of wearing apparel; dressing and dyeing of fur	
19	การฟอกและตกแต่งหนังสัตว์ รวมทั้งการผลิตกระเป๋าเดินทาง กระเป๋าถือ อานม้า เครื่องขึ้นรถ และของทำ	14	1,866.00	872	523	471	-	734.5	399.2	130	205.3	-	Tanning and dressing of leather; manufacture of luggage, handbags, saddlery, harness and footwear
20	การผลิตไม้และผลิตภัณฑ์จากไม้และไม้ก๊อก ยกเว้น เชอร์รี่เชอร์รี่ รวมทั้งการผลิตสิ่งของที่ทำจากพลาสติกและวัสดุพลาสติกอื่น ๆ รวมทั้งการผลิตกระดาษและกระดาษแข็ง	150	1,259.40	375.6	800.3	372.4	11.1	509.3	186.9	163.1	146.4	12.9	Manufacture of wood and of products of wood and cork, except furniture; manufacture of articles of straw and plaiting materials
22	การผลิตเครื่องจักรกลและเครื่องใช้ไฟฟ้า	13	12,053.60	8,740.00	3,200.00	-	113.6	4,551.40	2,019.60	2,500.00	-	31.8	Publishing, printing and reproduction of recorded media
24	การผลิตเคมีภัณฑ์และผลิตภัณฑ์	16	103.4	101.8	-	1.6	-	23.1	17.1	-	6	-	Manufacture of chemicals and chemical products
25	การผลิตพลาสติกและพลาสติก	2	D	D	D	D	-	D	D	D	D	-	Manufacture of rubber and plastics products
26	การผลิตเหล็กกล้าและเหล็ก	65	5,538.00	2,665.60	12.8	1,478.40	1,381.30	7,313.80	2,890.30	23	1,636.30	2,764.30	Manufacture of other non-metallic mineral products
28	การผลิตสิ่งทอที่ทำจากใยสังเคราะห์และใยธรรมชาติ	133	40,276.20	16,627.00	15,807.30	6,129.80	1,712.10	19,489.60	8,995.10	8,442.70	2,015.70	36.1	Manufacture of fabricated metal products, except machinery and equipment
29	การผลิตเครื่องจักรและอุปกรณ์	40	1,012.10	392.3	336.8	174	109	857	298.9	316.7	140.4	101	Manufacture of machinery and equipment n.e.c.
36	การผลิตเฟอร์นิเจอร์ รวมทั้งการผลิตสิ่งประดิษฐ์ประเภทอื่น	81	11,103.50	6,254.80	4,010.10	805	33.6	10,643.00	5,712.20	3,900.20	688.3	342.3	Manufacture of furniture; manufacturing n.e.c.

หมายเหตุ : D หมายถึง งดเว้น

Note : D means disclosure prohibited.

ที่มา : สำนักอุตสาหกรรม พ.ศ.2550 จังหวัด ยโสธร

Source : The 2007 Industrial Census, Yasothon Province, National Statistical Office, Ministry of Information and Communication Technology

ตาราง 8 ส่วนเปลี่ยนแปลงของมูลค่าวัตถุดิบและวัสดุประกอบฯ และสินค้าคงเหลือในปี 2549 จำนวนตามหมวดอุตสาหกรรม

TABLE 8 CHANGE IN VALUE OF STOCKS IN 2006 BY DIVISION OF INDUSTRY

(พันบาท In Thousand Baht)

รหัส Code	หมวดอุตสาหกรรม	จำนวน สถาน- ประกอบฯ Number of establishments	จำนวนเปลี่ยนแปลงของมูลค่าวัตถุดิบและวัสดุประกอบฯ และสินค้าคงเหลือ		Change in value of stocks		สินค้าที่ซื้อ มา จำหน่ายในสภาพเดิม Goods purchased for resale	Division of Industry
			รวม Total	วัตถุดิบและ วัสดุประกอบฯ Materials and components	สินค้าระหว่าง ผลิต Work in progress	สินค้า สำเร็จรูป Finished goods		
	รวม	4,256	-22,367.10	-10,303.80	-10,433.70	-5,614.20	3,984.70	Total
15	การผลิตภัตตาคารและเครื่องดื่ม	3,165	10,619.40	-4,125.60	3,061.40	8,875.60	2,808.00	Manufacture of food products and beverages
17	การผลิตสิ่งทอ	207	-7,080.90	-2,030.10	-2,056.80	-4,243.00	1,249.00	Manufacture of textiles
18	การผลิตเครื่องแต่งกาย รวมทั้งการตกแต่งและย้อมสีเนื้อสัตว์	370	3,067.00	11,351.20	-2,497.30	-5,786.90	-	Manufacture of wearing apparel; dressing and dyeing of fur
19	การฟอกและตกแต่งหนังฟอก รวมทั้งการผลิตกระเป๋าเดินทาง กระเป๋าถือ อนามัย เครื่องเขียน และรองเท้า	14	-1,131.50	-472.8	-393	-265.7	-	Tanning and dressing of leather; manufacture of luggage, handbags, saddlery, harness and footwear
20	การผลิตไม้และผลิตภัณฑ์จากไม้และไม้ก๊อก ยกเว้น เฟอร์นิเจอร์	150	-750.1	-188.7	-337.2	-225.9	1.8	Manufacture of wood and of products of wood and cork, except furniture; manufacture of articles of straw and plaiting materials
22	รวมทั้งการผลิตสิ่งของที่ทำจากพลาสติกและวัสดุจากอื่น ๆ การพิมพ์โฆษณา การพิมพ์ และการทำกระดาษสีอื่น ๆ	13	-7,502.20	-6,720.40	-700	-	-81.8	Publishing, printing and reproduction of recorded media
24	การผลิตเคมีภัณฑ์และผลิตภัณฑ์เคมี	16	-80.2	-84.6	-	4.4	-	Manufacture of chemicals and chemical products
25	การผลิตพลาสติกแข็งและพลาสติก	2	D	D	D	D	-	Manufacture of rubber and plastics products
26	การผลิตผลิตภัณฑ์ขงกึ่งโลหะ	65	1,775.80	224.7	10.2	157.9	1,383.00	Manufacture of other non-metallic mineral products
28	การผลิตผลิตภัณฑ์ที่ทำจากโลหะประดิษฐ์ ยกเว้นเครื่องจักรและอุปกรณ์	133	-20,786.60	-7,632.00	-7,364.60	-4,114.00	-1,675.90	Manufacture of fabricated metal products, except machinery and equipment
29	การผลิตเครื่องจักรและอุปกรณ์ ซึ่งมีได้จัดประเภทไว้ในที่อื่น	40	-155.1	-93.4	-20.1	-33.6	-8	Manufacture of machinery and equipment n.e.c.
36	การผลิตเฟอร์นิเจอร์ รวมทั้งการผลิตซึ่งมีได้จัดประเภทไว้ในที่อื่น	81	-460.5	-542.6	-109.9	-116.7	308.6	Manufacture of furniture; manufacturing n.e.c.

หมายเหตุ : D หมายถึง ไม่ได้เปิดเผย

Note : D means disclosure prohibited.

ที่มา : สำมะโนอุตสาหกรรม พ.ศ.2550 จังหวัด ชัยภูมิ

สำนักงานสถิติแห่งชาติ กระทรวงเทคโนโลยีสารสนเทศและการสื่อสาร

Source : The 2007 Industrial Census, Yasothon Province, National Statistical Office, Ministry of Information and Communication Technology

ตาราง 10 รายรับที่เพิ่มขึ้นของสถานประกอบการอุตสาหกรรมผลิตภัณฑ์ปิโตรเลียมปี 2549 ขึ้นตามหมวดอุตสาหกรรม

TABLE 10. TOTAL RECEIPTS OF MANUFACTURING ESTABLISHMENTS IN 2006 BY DIVISION OF INDUSTRY

รหัส Code	จำนวน สถานประกอบการ Number of establishments	รวม Total	ยอดขาย Sales of goods produced	รายรับจาก การขายสินค้า ที่ซื้อเข้ามา ในสภาพ ใหม่ Sales of goods purchased for resale	รายรับจาก รับจ้างทำ สัญญา Receipts for contract and commission work	รายรับจาก บริการ ซ่อม ติดตั้ง งาน อื่น Receipts for repair and installation work done for others	รายรับจาก เช่าที่ดิน อสังหาริมทรัพย์ Receipts for rent on land	รายรับจาก ค่าเช่า อาคาร ยานพาหนะ และเครื่องมือ เครื่องใช้ Receipts for rent on building, vehicle, machinery and equipment	เงินปันผล Dividend	ดอกเบี้ย Interest	กำไรจากการ เปลี่ยนแปลง อัตราแลกเปลี่ยน Gain from currency exchange	รายรับอื่น ๆ Other receipts	Division of Industry
รวม Total	4,256	2,529,159.60	2,466,667.00	19,953.90	27,581.70	799.9	-	96	29	61.3	-	13,970.70	Total
15	3,165	1,105,185.30	1,094,713.80	8,297.10	1,067.10	-	-	96	-	61.3	-	950	Manufacture of food products and beverages
17	207	160,198.80	155,142.20	3,811.00	1,014.30	-	-	-	29	-	-	202.3	Manufacture of textiles
18	370	824,218.10	802,700.70	-	19,893.40	-	-	-	-	-	-	1,623.90	Manufacture of wearing apparel, dressing and dyeing of fur
19													Tanning and dressing of leather; manufacture of luggage, handbags, saddlery, harness and footwear
20	14	28,914.70	27,911.70	725	258	20	-	-	-	-	-	-	Manufacture of wood and of products of wood and cork, except furniture; manufacture of articles of straw and plaiting materials
22	150	27,179.90	25,913.30	646.2	493.3	-	-	-	-	-	-	127	Manufacture of articles of straw and plaiting materials
24	13	35,769.40	35,311.40	158	-	-	-	-	-	-	-	300	Publishing, printing and reproduction of recorded media
25	16	7,516.00	7,509.30	-	6.7	-	-	-	-	-	-	-	Manufacture of chemicals and chemical products
26	2	D	D	-	-	-	-	-	-	-	-	-	Manufacture of rubber and plastics products
28	65	83,340.60	69,051.20	5,315.00	-	-	-	-	-	-	-	8,974.30	Manufacture of other non-metallic mineral products
29	133	125,966.10	120,521.80	142.3	3,297.90	545.1	-	-	-	-	-	1,459.00	Manufacture of fabricated metal products, except machinery and equipment
36	40	17,628.10	16,709.10	350.2	227	195.8	-	-	-	-	-	146	Manufacture of machinery and equipment n.e.c.
	81	75,339.50	73,279.50	509	1,323.90	39	-	-	-	-	-	188.2	Manufacture of furniture; manufacturing n.e.c.

หมายเหตุ : D หมายถึง ว่าง

Note : D means disclosure prohibited.

ที่มา : สำมะโนอุตสาหกรรม พ.ศ. 2550 จังหวัด ยโสธร

Source : The 2007 Industrial Census, Yaso Province, National Statistical Office, Ministry of Information and Communication Technology

สำนักงานสถิติแห่งชาติ กระทรวงเทคโนโลยีสารสนเทศและการสื่อสาร

ตาราง 11 มูลค่าตามบัญชีของสินทรัพย์ถาวรในปี 2549 จำแนกตามหมวดอุตสาหกรรม
TABLE 11 BOOK VALUE OF FIXED ASSETS IN 2006 BY DIVISION OF INDUSTRY

รหัส Code	ประเภทอุตสาหกรรม Division of Industry	จำนวน สถาน- ประกอบ การ Number of establishments	มูลค่าสินทรัพย์ถาวรตามงวด Book value of fixed assets 31 Dec. 2006										รวม Total	สินทรัพย์ ถาวรอื่น ๆ Other fixed assets	รวม Total	สินทรัพย์ ถาวรอื่น ๆ Other fixed assets	
			มูลค่าสินทรัพย์ถาวรตามงวด Book value of fixed assets 31 Dec. 2006					มูลค่าสินทรัพย์ถาวรตามงวด Book value of fixed assets 31 Dec. 2006									
			ที่ดิน Land	อาคารและ สิ่งก่อสร้าง Building and construction	เครื่องจักร Machinery	ยานพาหนะ Vehicles	เครื่องใช้ สำนักงาน Office appliances	ที่ดิน Land	อาคารและ สิ่งก่อสร้าง Building and construction	เครื่องจักร Machinery	ยานพาหนะ Vehicles	เครื่องใช้ สำนักงาน Office appliances					
15	การผลิตผลิตภัณฑ์จากนมและเครื่องดื่ม	3,165	28,588.10	242,223.30	322,165.60	284,319.40	2,720.90	8,177.70	2,501.80	2,501.80	249,828.80	2,501.80	7,105.40	30.2	252,934.20	3,196.00	
17	การผลิตสิ่งทอ	207	89,193.60	21,626.70	6,968.80	41,448.60	323	2,136.10	291.7	291.7	31,475.10	291.7	1,797.40	11.9	32,266.80	303.60	
18	การผลิตเครื่องสำอาง	370	364,224.80	55,964.30	91,890.80	51,657.20	3,033.90	1,775.00	2,367.10	2,367.10	45,868.90	2,367.10	1,317.60	3.8	48,186.50	400.70	
19	การผลิตและกลั่นน้ำตาล รวมทั้งการผลิตกระดาษ	14	27,710.60	10,020.00	8,380.00	6,380.00	180	34.6	180	180	5,861.50	180.5	26.6	-	26.6	-	
20	การผลิตไม้และผลิตภัณฑ์จากไม้และไม้เทียม รวมทั้งการผลิตกระดาษ	150	43,169.20	11,520.20	4,816.70	11,882.30	53.7	563.2	48.7	441.1	9,879.60	48.7	441.1	1	10,320.70	53.7	
22	การผลิตกระดาษ	13	75,747.80	11,357.00	21,580.00	8,157.60	1,383.40	266.4	266.4	1,357.40	7,295.40	1,357.40	249.9	-	8,652.80	266.4	
24	การผลิตผลิตภัณฑ์พลาสติก	16	8,595.40	1,207.40	1,886.70	2,670.00	9.3	154	9.3	121.1	2,072.00	8.9	121.1	-	2,193.10	9.3	
25	การผลิตผลิตภัณฑ์ยางและพลาสติก	2	D	D	D	D	-	D	-	D	D	-	D	-	D	-	
26	การผลิตผลิตภัณฑ์จากอโลหะ	65	96,536.00	42,479.00	12,944.50	34,946.70	487.8	2,167.20	3,181.80	414.9	28,865.80	414.9	1,461.50	-	30,327.30	487.8	
28	การผลิตผลิตภัณฑ์จากโลหะและโลหะผสม	133	98,833.10	30,163.90	16,932.20	35,698.00	143.1	662.2	132.1	541	13,698.70	132.1	541	-	14,240.70	143.1	
29	การผลิตเครื่องจักรและอุปกรณ์	40	28,106.00	7,876.00	6,390.00	11,414.00	15.7	366.1	15.1	323.6	10,590.90	15.1	323.6	-	10,914.50	15.7	
36	การผลิตสิ่งพิมพ์	81	65,429.90	18,037.10	19,262.10	4,615.40	1,300.00	1,346.90	30	62,339.40	18,037.20	4,176.30	1,322.00	1,367.80	27.8	63,706.20	30

หมายเหตุ : D หมายถึง ค่าที่ไม่นับ
Note : D means disclosure prohibited.
ที่มา : สำมะโนอุตสาหกรรม พ.ศ.2550 จังหวัด ยโสธร
Source : The 2007 Industrial Census, Yasothon Province, National Statistical Office, Ministry of Information and Communication Technology

TABLE 12 VALUE OF FIXED ASSETS CHANGE IN JANUARY - DECEMBER 2006 BY DIVISION OF INDUSTRY

(พันบาท In Thousand Baht)

รหัส Code	หมวดอุตสาหกรรม Division of Industry	จำนวน สถาน- ประกอบ การ Number of establishments	มูลค่าสินทรัพย์การเปลี่ยนแปลง Change in value of fixed assets				Division of Industry
			รวม Total	มูลค่าสินทรัพย์ การซื้อหรือ ผลิตขึ้นเอง Value of new of fixed assets or cost producing of fixed assets	มูลค่าสินทรัพย์ การที่ขาย Value of disposal of fixed assets	ค่าโอน กรรมสิทธิ์ Ownership transfer fee	
รวม		4,256	26,003.30	-	-	Total	
15	การผลิตสินค้าอาหารและเครื่องดื่ม	3,165.00	10,515.30	-	-	Manufacture of food products and beverages	
17	การผลิตสิ่งทอ	207	386.6	-	-	Manufacture of textiles	
18	การผลิตเครื่องแต่งกาย รวมทั้งการตกแต่งและย้อมสีขนสัตว์	370	9,473.50	-	-	Manufacture of wearing apparel; dressing and dyeing of fur	
19	การฟอกและตกแต่งหนังฟอก รวมทั้งการผลิตกระเป๋าเดินทาง กระเป๋าถือ อานม้า เครื่องที่ขมตาก และรองเท้า	14	4	-	-	Tanning and dressing of leather; manufacture of luggage, handbags, saddlery, harness and footwear	
20	การผลิตไม้และผลิตภัณฑ์จากไม้และไม้ก๊อก ยกเว้น เฟอร์นิเจอร์ รวมทั้งการผลิตสิ่งของที่ทำจากฟางและวัสดุจากสวนอื่นๆ	150	45.3	-	-	Manufacture of wood and of products of wood and cork, except furniture; manufacture of articles of straw and plaiting materials	
22	การพิมพ์โฆษณา การพิมพ์ และการทำสำเนาสำเนาบันทึก	13	247.2	-	-	Publishing, printing and reproduction of recorded media	
24	การผลิตเคมีภัณฑ์และผลิตภัณฑ์เคมี	16	71.7	-	-	Manufacture of chemicals and chemical products	
25	การผลิตผลิตภัณฑ์ยางและพลาสติก	2	-	-	-	Manufacture of rubber and plastics products	
26	การผลิตผลิตภัณฑ์จากแร่โลหะ	65	619.5	-	-	Manufacture of other non-metallic mineral products	
28	การผลิตเครื่องจักรกลที่ทำงานทางโลหะประดิษฐ์ ยกเว้นเครื่องจักรและอุปกรณ์	133	135.5	-	-	Manufacture of fabricated metal products, except machinery and equipment	
29	การผลิตเครื่องจักรและอุปกรณ์ ซึ่งมีได้ตั้งประเภทไว้ในที่อื่น	40	44.5	-	-	Manufacture of machinery and equipment n.e.c.	
36	การผลิตเฟอร์นิเจอร์ รวมทั้งการผลิตสิ่งมีได้ตั้งประเภทไว้ในที่อื่น	81	4,460.30	-	-	Manufacture of furniture; manufacturing n.e.c.	

หมายเหตุ : D หมายถึง ตัวเลขที่ไม่เปิดเผย

Note : D means disclosure prohibited.

ที่มา : สำนักอุตสาหกรรม พ.ศ.2550 จังหวัด ยโสธร

Source : The 2007 Industrial Census, Yasothon Province, National Statistical Office, Ministry of Information and Communication Technology

ภาคผนวก
APPENDIX

ภาคผนวก ก

ระเบียบวิธี

1. แผนการสุ่มตัวอย่าง

1.1 สถานประกอบการที่มีคนทำงานระหว่าง 1 – 10 คน

แผนการสุ่มตัวอย่างที่ใช้เป็นแบบ Stratified Systematic Sampling โดยมีประเภทอุตสาหกรรมเป็นสตราตัม สถานประกอบการเป็นหน่วยตัวอย่าง

1.1.1 การจัดสตราตัม

ประเภทอุตสาหกรรม (รหัส 4 หลัก) เป็นสตราตัม มีจำนวนทั้งสิ้นมี 127 สตราตัม และในแต่ละสตราตัม ได้แบ่งออกเป็น 4 กลุ่ม ตามจำนวนคนทำงาน ดังนี้

กลุ่มที่	1	2	3	4
จำนวนคนทำงาน	1	2-3	4-5	6-10

1.1.2 การเลือกตัวอย่าง

ได้ทำการเลือกสถานประกอบการตัวอย่างในแต่ละสตราตัมและกลุ่มสถานประกอบการด้วยวิธีการสุ่มแบบมีระบบ อย่างอิสระต่อกัน ได้จำนวนสถานประกอบการตัวอย่างทั้งสิ้น 699 แห่ง จากทั้งสิ้น 4,258 แห่ง

1.2 สถานประกอบการที่มีคนทำงานตั้งแต่ 11 คนขึ้นไป

ไม่มีการเลือกสถานประกอบการตัวอย่าง ซึ่งทำการเจนนับสถานประกอบการทุกแห่งจำนวนทั้งสิ้น 4,258 แห่ง โดยได้แบ่งสถานประกอบการออกเป็น 10 กลุ่ม ตามจำนวนคนทำงาน ดังนี้

กลุ่มที่	5	6	7	8	9	10	11	12	13	14
จำนวนคนทำงาน	11-15	16-20	21-25	26-30	31-50	51-100	101-200	201-500	501-1,000	≥ 1,001

ดังนั้น จำนวนสถานประกอบการที่ต้องเจนนับทั้งสิ้น 699 แห่ง จากทั้งสิ้น 4,258 แห่ง ซึ่งกระจายไปตามกลุ่มสถานประกอบการ เป็นดังนี้

กลุ่มที่	รวม	1	2	3	4	5	6	7	8	9	10	11	12	13	14
จำนวนสถาน- ประกอบการ ตัวอย่าง	4,258	2,171	1,512	174	137	81	63	25	41	35	16	1	1	0	1

2. วิธีการประมาณผล

ในระดับจังหวัดได้นำเสนอผลการสำรวจ จำแนกตามประเภทอุตสาหกรรมรหัส 2 หลัก และกลุ่มสถานประกอบการ (จำนวนคนทำงาน) 6 กลุ่ม คือ

กลุ่มที่	1	2	3	4	5	6
จำนวนคนทำงาน	1 – 15	16 – 25	26 – 30	31 – 50	51 – 200	≥ 201

ในการประมาณค่า กำหนดให้

$$p = 1, 2, 3, \dots, n_{jm} \quad (\text{สถานประกอบการตัวอย่าง})$$

$$m = 1, 2, 3, \dots, 14 \quad (\text{กลุ่มสถานประกอบการ})$$

$$l = 1, 2, 3, \dots, 23 \quad (\text{ประเภทอุตสาหกรรม รหัส 2 หลัก})$$

$$j = 1, 2, 3, \dots, 127 \quad (\text{ประเภทอุตสาหกรรม รหัส 4 หลัก})$$

2.1 การหาค่ายอดรวม และการหาค่าประมาณยอดรวม

2.1.1 สูตรการประมาณค่ายอดรวมของลักษณะที่ต้องการศึกษา X สำหรับสถานประกอบการที่มีคนทำงานระหว่าง 1–10 คน กลุ่มสถานประกอบการ m ประเภทอุตสาหกรรม l คือ

$$\hat{X}_{lm} = \sum_{j=1}^{A_l} \hat{X}_{jm} \quad \dots\dots\dots(1)$$

โดยที่ \hat{X}_{jm} คือ ค่าประมาณยอดรวมของลักษณะที่ต้องการศึกษา X สำหรับสถานประกอบการที่มีคนทำงานระหว่าง 1–10 คน กลุ่มสถานประกอบการ m ประเภทอุตสาหกรรม j ซึ่ง

$$\hat{X}_{jm} = \sum_{p=1}^{n_{jm}} w_{jm} x_{jmp}$$

x_{jmp} คือ ค่าของลักษณะที่ต้องการศึกษา X ของสถานประกอบการตัวอย่าง p กลุ่ม สถานประกอบการ m ประเภทอุตสาหกรรม j

w_{jm} คือ ค่าถ่วงน้ำหนักของกลุ่มสถานประกอบการ m ประเภทอุตสาหกรรม j ซึ่ง

$$w_{jm} = \frac{N_{jm}}{n_{jm}}$$

N_{jm} คือ จำนวนสถานประกอบการทั้งสิ้น สำหรับสถานประกอบการที่มีคนทำงานระหว่าง 1–10 คน กลุ่มสถานประกอบการ m ประเภทอุตสาหกรรม

n_{jm} คือ จำนวนสถานประกอบการที่เจงนับได้ทั้งสิ้น สำหรับสถานประกอบการที่มีคนทำงาน ระหว่าง 1–10 คน กลุ่มสถานประกอบการ m ประเภทอุตสาหกรรม j

A_l คือ จำนวนประเภทอุตสาหกรรม รหัส 4 หลักทั้งสิ้น ที่ประกอบกันเป็นประเภทอุตสาหกรรม รหัส 2 หลัก ในแต่ละประเภทอุตสาหกรรม l

2.1.2 สูตรค่ายอดรวมของลักษณะที่ต้องการศึกษา X สำหรับสถานประกอบการที่มีคนทำงานตั้งแต่ 11 คนขึ้นไป กลุ่มสถานประกอบการ m ประเภทอุตสาหกรรม l คือ

$$X_{lm} = \sum_{j=1}^{A_l} \sum_{p=1}^{M_{jm}} x_{jmp} \dots\dots\dots(2)$$

โดยที่ M_{jm} คือ จำนวนสถานประกอบการทั้งสิ้น สำหรับสถานประกอบการที่มีคนทำงานตั้งแต่ 11 คนขึ้นไป กลุ่มสถานประกอบการ m ประเภทอุตสาหกรรม j

2.1.3 สูตรค่ายอดรวม และสูตรการประมาณค่ายอดรวมของลักษณะที่ต้องการศึกษา X สำหรับสถาน-ประกอบการ ประเภทอุตสาหกรรม l ของแต่ละกลุ่มสถานประกอบการที่ต้องการนำเสนอผล มีจำนวน 6 กลุ่ม คือ

กลุ่ม		ระดับจังหวัด
1 . 1 – 15 คน	$m = 1, 2, 3, 4, 5$	$\hat{X}'_{l1} = \sum_{m=1}^4 \hat{X}_{lm} + X_{l5}$
2 . 16 – 25 คน	$m = 6, 7$	$X'_{l2} = \sum_{m=6}^7 X_{lm}$
3 . 26 – 30 คน	$m = 8$	$X'_{l3} = X_{l8}$
4 . 31 – 50 คน	$m = 9$	$X'_{l4} = X_{l9}$
5 . 51 – 200 คน	$m = 10, 11$	$X'_{l5} = \sum_{m=10}^{11} X_{lm}$
6 . ≥ 201 คน	$m = 12, 13, 14$	$X'_{l6} = \sum_{m=12}^{14} X_{lm}$

3. วิธีการเก็บรวบรวมข้อมูล

การเก็บรวบรวมข้อมูลใช้วิธีส่งเจ้าหน้าที่ ซึ่งเป็นข้าราชการและลูกจ้างของสำนักงานสถิติแห่งชาติออกไป ทำการสัมภาษณ์เจ้าของผู้ประกอบการหรือผู้ที่ได้รับมอบหมายให้ตอบข้อมูลของสถานประกอบการอุตสาหกรรมการผลิต ในระหว่าง เดือน กรกฎาคม-กันยายน 2550

4. ความคลาดเคลื่อนของข้อมูล

ข้อมูลที่น่าเสนอไว้ในรายงานฉบับนี้ อาจจะมีคลาดเคลื่อนอยู่บ้าง ความคลาดเคลื่อนดังกล่าวเป็นความคลาดเคลื่อนจากการเลือกตัวอย่าง (Sampling error) และความคลาดเคลื่อนที่เกิดจากสาเหตุอื่น (Non-Sampling error) เช่น ผู้ตอบไม่ให้ข้อมูลตามความเป็นจริง ข้อมูลในแบบสอบถามไม่ครบถ้วน การลงรหัสผิดพลาดหรือการบันทึกข้อมูลผิดพลาด เป็นต้น อย่างไรก็ตามสำนักงานสถิติแห่งชาติได้พยายามควบคุมให้ข้อมูลมีความคลาดเคลื่อนน้อยที่สุด จึงขอให้ผู้ใช้ข้อมูลใช้ข้อมูลด้วยความระมัดระวังตามสมควร

5. การปิดตัวเลข

ผลรวมของแต่ละจำนวนอาจไม่เท่ากับยอดรวมทั้งนี้เนื่องจากการปัดเศษ

ภาคผนวก ข

คำนิยาม

แนวคิดและคำนิยาม

1. สถานประกอบการอุตสาหกรรมการผลิต

หมายถึง สถานประกอบการที่ดำเนินกิจการเกี่ยวกับการผลิต ซึ่งหมายถึงการเปลี่ยนรูปวัตถุให้เป็นผลิตภัณฑ์ชนิดใหม่ด้วยเครื่องจักรกลหรือเคมีภัณฑ์ โดยไม่คำนึงถึงว่างานนั้นทำด้วยเครื่องจักรหรือด้วยมือ หรือทำในโรงงาน โรงซ่อม หรือ เคหะสถาน หรือผลิตภัณฑ์นั้นขายส่งหรือขายปลีกก็ตาม การประกอบชิ้นส่วนของผลิตภัณฑ์ที่ผลิตขึ้นนับว่าเป็นการผลิตด้วย

2. การจำแนกประเภทอุตสาหกรรมการผลิต

ในการจัดทำสำมะโนอุตสาหกรรม พ.ศ.2550 ได้จำแนกประเภทอุตสาหกรรมการผลิตตามกิจกรรมทางเศรษฐกิจทุกประเภทตามมาตรฐานสากล (International Standard Industrial Classification of All Economic Activities : ISIC Rev.3.0) ซึ่งอุตสาหกรรมผลิตจัดอยู่ในประเภท D : การผลิต

การจัดจำแนกโครงสร้างประเภทอุตสาหกรรมการผลิต เป็นดังนี้

หมวด ได้แก่ กลุ่มอุตสาหกรรม ซึ่งแบ่งเป็นกลุ่มย่อยจากประเภท และใช้แทนด้วยเลขรหัส 2 ตัวแรก ตั้งแต่ รหัส 15 – 37 รวม 23 หมวด

3. รูปแบบการจัดตั้งตามกฎหมาย

3.1 ส่วนบุคคล ห้างหุ้นส่วนสามัญที่ไม่เป็นนิติบุคคล

หมายถึง สถานประกอบการที่มีเจ้าของเป็นบุคคลธรรมดา คนเดียวหรือหลายคนรวมกัน และให้หมายรวมถึงห้างหุ้นส่วนสามัญที่ไม่จดทะเบียนเป็นนิติบุคคลด้วย

3.2 ห้างหุ้นส่วนสามัญนิติบุคคล ห้างหุ้นส่วนจำกัด

หมายถึง สถานประกอบการที่จัดตั้งขึ้น โดยมีบุคคลตั้งแต่ 2 คนขึ้นไป ร่วมทุนกันเพื่อประกอบการผลิตและมีความรับผิดชอบร่วมกัน โดยการจดทะเบียนตามกฎหมาย

3.3 บริษัทจำกัด บริษัทจำกัด (มหาชน)

บริษัทจำกัด หมายถึง สถานประกอบการที่จัดตั้งขึ้นโดยผู้ริเริ่มคณะหนึ่ง และได้จดทะเบียนถูกต้องตามกฎหมาย โดยมีผู้ริเริ่มดำเนินการอย่างน้อย 7 คนขึ้นไป

บริษัทจำกัด (มหาชน) หมายถึง สถานประกอบการที่จัดตั้งขึ้นโดยการจดทะเบียนจัดตั้งบริษัท การควบบริษัท หรือการแปรสภาพบริษัท และวัตถุประสงค์ที่จะขายหุ้นต่อประชาชน โดยมีผู้ริเริ่มดำเนินการตั้งแต่ 15 คนขึ้นไป

3.4 ส่วนราชการ รัฐวิสาหกิจ

หมายถึง สถานประกอบการที่รัฐบาลเป็นเจ้าของหรือมีทุนอยู่ด้วยไม่น้อยกว่าร้อยละ 50 ของทุนทั้งหมด ในที่นี้หมายรวมถึงสถานประกอบการที่ดำเนินการโดยรัฐบาลด้วย ได้แก่ เรือรบ โรงฆ่าสัตว์ องค์กรปกครองส่วนท้องถิ่น องค์กรแก้ว เป็นต้น

3.5 สหกรณ์

หมายถึง สถานประกอบการที่จัดตั้งขึ้นในรูปของสหกรณ์ โดยจดทะเบียนถูกต้องตามกฎหมายว่าด้วยสหกรณ์ โดยมีผู้ก่อตั้งไม่น้อยกว่า 10 คน

3.6 รูปแบบอื่น ๆ

หมายถึง สถานประกอบการที่จัดตั้งในรูปแบบอื่น ๆ นอกเหนือจากที่กล่าวแล้วข้างต้น เช่น สมาคม สโมสร กลุ่มแม่บ้าน เป็นต้น

4. รูปแบบการจัดตั้งทางเศรษฐกิจ

4.1 สำนักงานแห่งเดียว

หมายถึง สถานประกอบการที่ไม่เป็นสาขาหรือหน่วยงานย่อยของสถานประกอบการอื่น และไม่มีสาขา หรือหน่วยงานย่อยอื่น

4.2 สำนักงานใหญ่

หมายถึง สถานประกอบการที่เป็นเจ้าของและควบคุมกิจการของสถานประกอบการอื่นที่เป็นสำนักงานสาขา หรือหน่วยงานย่อย

4.3 สำนักงานสาขา

หมายถึง สถานประกอบการที่เป็นสาขาหรือหน่วยงานย่อยของสถานประกอบการอื่นที่เป็นสำนักงานใหญ่

5. ทุนจดทะเบียน

ทุนจดทะเบียนหรือทุนรับอนุญาต หมายถึง ทุนดำเนินการซึ่งผู้เริ่มก่อการได้ระบุนำไว้เมื่อจดทะเบียนจัดตั้งเป็นนิติบุคคลหรือทุนที่ได้รับอนุญาตเมื่อจัดตั้งเป็นนิติบุคคล ทุนนี้ไม่ได้แสดงถึงเงินที่ได้รับจากผู้ถือหุ้นแต่เป็นการแสดงถึงความประสงค์ของผู้เริ่มก่อการว่าจะมีทุนดำเนินการเป็นจำนวนเงินเท่าใด

6. อัตราการใช้กำลังการผลิต

หมายถึง สัดส่วนระหว่างปริมาณผลผลิตจริงกับกำลังการผลิตสูงสุด ที่สามารถผลิตได้ในช่วงเวลาหนึ่งคำนวณโดยปริมาณการผลิตจริงหารด้วยกำลังการผลิต

7. คนทำงาน

หมายถึง คนที่ทำงานในสถานประกอบการ ทั้งที่ได้รับเงินเดือนและไม่ได้รับเงินเดือน ที่สถานประกอบการ มีอยู่ตามปกติ รวมทั้งผู้ที่ปกติทำงานอยู่ในสถานประกอบการแห่งนี้ แต่ในวันดังกล่าวไม่ได้มาทำงานเนื่องจากเจ็บป่วย ลาหยุด พักผ่อน โดยได้รับค่าจ้าง/เงินเดือน

คนทำงาน ประกอบด้วย

1) คนทำงานโดยไม่ได้รับค่าจ้าง เงินเดือน

หมายถึง เจ้าของกิจการหรือหุ้นส่วนที่ทำงานให้สถานประกอบการ โดยไม่ได้รับค่าจ้าง เงินเดือน และผู้ที่อาศัยอยู่ในครัวเรือนของเจ้าของกิจการ หรือหุ้นส่วน หรือบุคคลอื่น ที่ทำงานให้กับสถานประกอบการอย่างน้อยสัปดาห์ละ 20 ชั่วโมง โดยไม่ได้รับค่าจ้าง เงินเดือนเป็นประจำ

2) ลูกจ้างในกรรมวิธีการผลิต

หมายถึง ลูกจ้างทั้งหมดที่ทำงานเกี่ยวข้องโดยตรงกับการผลิตในขั้นตอนต่าง ๆ หรือกิจกรรมที่เกี่ยวข้องกับการผลิต โดยได้รับค่าจ้างเงินเดือน

ผู้ปฏิบัติงานมีฝีมือ หมายถึง ผู้ที่ทำงานด้านการผลิตซึ่งเคยได้รับการฝึกฝนอบรมมาก่อนอย่างน้อย 3 เดือน หรือผู้มีประสบการณ์ในการทำงาน 5 ปี ขึ้นไปในงานเฉพาะที่ทำอยู่ เช่น ช่างนาช่างยนต์ช่างเครื่องจักร ผู้ผลิตหรือติดตั้งอุปกรณ์ ผู้เดินเครื่องจักร ผู้ประกอบชิ้นส่วนต่าง ๆ เป็นต้น

ผู้ปฏิบัติงานไม่มีฝีมือ หมายถึง ผู้ที่ทำงานด้านการผลิตที่ได้รับการฝึกงาน ก่อนปฏิบัติงานน้อยกว่า 2 สัปดาห์ เช่น พนักงานทำความสะอาดเครื่องจักร

3) ลูกจ้างอื่น ๆ

หมายถึง ลูกจ้างทั้งหมดนอกเหนือจากลูกจ้างในกรรมวิธีการผลิต รวมถึงผู้ปฏิบัติงาน นักบริหาร นักวิชาการ เสมียนพนักงาน เช่น ผู้จัดการ ผู้อำนวยการ และกรรมการบริหารที่ได้รับค่าจ้าง เงินเดือน ผู้ปฏิบัติงานในห้องทดลองและนักวิจัย พนักงานพิมพ์ดีด พนักงานบัญชี และพนักงานขาย เป็นต้น

ไม่รวมคนทำงาน ดังต่อไปนี้

- (1) ผู้บริหารหรือผู้ถือหุ้นที่ได้รับเบี้ยประชุมเป็นครั้งคราว
- (2) คนทำงานของสถานประกอบการอื่นที่มาปฏิบัติงานประจำที่สถานประกอบการแห่งนี้
- (3) คนทำงานที่รับงานไปทำที่บ้านแล้วนำมาส่ง โดยไม่ได้ลงทุนซื้อวัสดุ อุปกรณ์ (หรือถ้ามีการใช้เครื่องมือส่วนตัวเล็กน้อยได้ เช่น มีด เข็ม ค้าย)
- (4) คนงานที่ลางานเป็นระยะเวลานาน เช่น ลาไปราชการทหาร
- (5) คนที่สถานประกอบการจ้างมาทำงานเฉพาะอย่างเป็นประจำ เช่น กรรมกรที่จ้างมาขนของ พนักงานเดินตลาดหรือตัวแทนขายที่ไม่มีเงินเดือนประจำ

8. ค่าตอบแทนแรงงาน

8.1 ค่าจ้าง เงินเดือน

หมายถึง เงินที่นายจ้างหรือสถานประกอบการจ่ายให้ลูกจ้าง ในระหว่างเดือนมกราคม - เดือนธันวาคม 2549 (ก่อนหักภาษีเงินได้บุคคลธรรมดา เงินสมทบกองทุนประกันสังคมในส่วนของลูกจ้างต้องจ่ายค่าประกันชีวิต และรายจ่ายอื่น ๆ ของลูกจ้าง) ตามข้อตกลงการจ้างแรงงาน โดยอาจจ่ายตามเงื่อนไขของระยะเวลาหรือจ่ายตามปริมาณงาน

8.2 ค่าล่วงเวลา โบนัส เงินรางวัลพิเศษ เงินเพิ่มค่าครองชีพ ค่านายหน้า

หมายถึง เงินนอกเหนือจากค่าจ้าง เงินเดือน ที่สถานประกอบการจ่ายให้แก่ลูกจ้างเป็นค่าตอบแทนในการทำงาน

8.3 สวัสดิการและผลประโยชน์ตอบแทนอื่น ๆ

หมายถึง ผลประโยชน์ตอบแทนแรงงานที่นายจ้างหรือสถานประกอบการจ่าย หรือบริการให้แก่ลูกจ้าง ได้แก่ ค่าตอบแทนแรงงานที่จ่ายเป็นสิ่งของหรือผลผลิต และสวัสดิการที่นายจ้างจัดหาหรือบริการลูกจ้าง เช่น อาหาร เครื่องดื่ม บ้านพักคนงาน ค่าเช่าบ้าน ค่าซ่อมแซมที่อยู่อาศัย ค่ารักษาพยาบาล บริการดูแลบุตร พาหนะรับส่งมาทำงาน บันเทิงหรือนันทนาการต่าง ๆ ที่จัดให้ลูกจ้าง เป็นต้น ทั้งนี้ไม่รวมเสื้อผ้า เครื่องแบบที่ใช้เฉพาะในการปฏิบัติงาน (ค่าเสื้อผ้า เครื่องแบบ ที่ใช้เฉพาะในการปฏิบัติงาน ถือเป็นค่าใช้จ่ายอื่น ๆ ของสถานประกอบการ)

8.4 เงินที่สถานประกอบการจ่ายสมทบเข้ากองทุนเพื่อการประกันสังคม ฯลฯ

หมายถึง เงินที่สถานประกอบการจ่ายสมทบเข้ากองทุนเพื่อการประกันสังคมของทั้งรัฐบาลและเอกชน เพื่อมิให้ลูกจ้างได้รับความเดือดร้อนเมื่อต้องขาดรายได้ไปบางส่วนหรือทั้งหมด อันเนื่องมาจากการเจ็บป่วยหรือประสบอันตรายทั้งในและนอกเวลาทำงาน การคลอดบุตร ทูพพลภาพ การว่างงาน ชราภาพ และเสียชีวิต เงินดังกล่าว เช่น เงินสมทบกองทุนประกันสังคม กองทุนเงินทดแทน กองทุนสำรองเลี้ยงชีพ เป็นต้น

9. ค่าซื้อวัตถุดิบและวัสดุประกอบที่ใช้ในการผลิต

หมายถึง มูลค่าของวัตถุดิบและส่วนประกอบที่สถานประกอบการจัดซื้อ หรือได้รับมาจากสำนักงานใหญ่ ในระหว่างเดือนมกราคม - เดือนธันวาคม 2549 เพื่อใช้ในการผลิตโดยสถานประกอบการเอง หรือจ้างสถานประกอบการอื่นหรือผู้อื่นทำการผลิต มูลค่าดังกล่าวเป็นมูลค่าที่นำส่งถึงสถานประกอบการ ซึ่งรวมค่าภาษีขาเข้า ค่าขนส่ง ค่าประกันภัย ค่าบรรจุหีบห่อ เป็นต้น

10. ค่าเชื้อเพลิง

หมายถึง มูลค่าของเชื้อเพลิงทุกชนิดที่เข้ามา เพื่อใช้เป็นเชื้อเพลิงสำหรับพลังงานและความร้อน ไม่รวมเชื้อเพลิงที่เป็นส่วนประกอบของผลิตภัณฑ์ หรือที่ใช้ในการผลิตกระแสไฟฟ้า หรือเชื้อเพลิงที่ได้จากผลพลอยได้ของกิจกรรมการผลิต เช่น จี๊เสื่อย เป็นต้น

11. ค่าไฟฟ้าที่ใช้ในการผลิต

คือ มูลค่าไฟฟ้าทั้งหมดที่สถานประกอบการซื้อระหว่างเดือนมกราคม-เดือนธันวาคม 2549 รวมทั้งค่าไฟฟ้าที่ได้รับจากหน่วยพลังงานของสถานประกอบการอื่นแต่อยู่ในเครือเดียวกัน โดยจะต้องประมาณมูลค่าเหมือนกับการซื้อขายโดยปกติ

12. ค่าใช้จ่ายในการบำรุงรักษาและซ่อมแซมเครื่องจักร เครื่องมือฯ

หมายถึง มูลค่าของค่าใช้จ่ายทั้งหมดที่ใช้ในการซ่อมแซมและบำรุงอาคาร และสินทรัพย์ถาวรอื่น เพื่อให้อยู่ในสภาพที่ดีใช้งานต่อไปได้ ทั้งนี้ให้รวมค่าใช้จ่ายในการบำรุงรักษา ซ่อมแซมที่จัดทำโดยสถานประกอบการที่อยู่ในเครือเดียวกันและให้ประมาณมูลค่าในการซ่อมแซมเหมือนกับการว่าจ้างสถานประกอบการอื่นหรือผู้อื่น

13. ค่าซื้อสินค้าที่เข้ามาจำหน่ายในสภาพเดิม

หมายถึง มูลค่าในการซื้อสินค้าเพื่อนำมาจำหน่ายในสภาพเดิม โดยไม่มีการเปลี่ยนแปลงสภาพ

14. ค่าจ้างเหมาจ่ายให้สถานประกอบการอื่นผลิตสินค้าให้ โดยสถานประกอบการจัดหาวัสดุให้

หมายถึง จำนวนเงินที่จ่ายเป็นค่าจ้างให้กับสถานประกอบการอื่น เพื่อทำการผลิตสินค้า โดยวัตถุดิบและส่วนประกอบในการผลิตเป็นของสถานประกอบการผู้จ้าง

15. มูลค่าสินค้า วัตถุดิบและวัสดุประกอบฯ คงเหลือ

หมายถึง มูลค่าของสินค้า วัตถุดิบและวัสดุประกอบฯ ของสถานประกอบการที่ยังคงเหลืออยู่ โดยไม่คำนึงว่าจะเก็บไว้ ณ ที่ใดก็ตาม

มูลค่าคงเหลือต้นปี คือ มูลค่าของสินค้า วัตถุดิบและวัสดุประกอบฯ ที่เหลือมาจากปีก่อน

เมื่อ 1 มกราคม 2549

มูลค่าคงเหลือปลายปี คือ มูลค่าของสินค้า วัตถุดิบและวัสดุประกอบฯ ที่เหลืออยู่เมื่อ 31 ธันวาคม 2549

16. ส่วนเปลี่ยนแปลงมูลค่าสินค้า วัตถุดิบและวัสดุประกอบฯ คงเหลือ

หมายถึง ผลต่างระหว่างมูลค่าคงเหลือปลายปีและมูลค่าคงเหลือต้นปี (มูลค่าปลายปี – มูลค่าต้นปี)

17. ค่าใช้จ่ายอื่น ๆ ของสถานประกอบการ

หมายถึง ค่าใช้จ่ายในการดำเนินกิจการต่าง ๆ ของสถานประกอบการ เช่น ค่าเช่าที่ดิน ค่าเช่าอาคาร และที่ดินฯ ค่าเสื่อมราคาสินทรัพย์ถาวรทุกประเภท ค่าน้ำประปา ค่าไฟฟ้า ค่าไปรษณีย์ ค่าโทรเลข ค่าโทรศัพท์ ค่าทำบัญชี ค่าปรึกษา ค่าดอกเบี้ยจ่าย หนี้สูญ ค่าภาษี ค่าโฆษณา ค่านายหน้า และอื่น ๆ เป็นต้น

18. มูลค่าขายผลผลิต

หมายถึง มูลค่าการจำหน่ายผลิตภัณฑ์ที่สถานประกอบการผลิตขึ้นเองและ/หรือที่สถานประกอบการอื่นผลิตให้ โดยสถานประกอบการเป็นผู้จ่ายค่าวัสดุ และวัสดุประกอบที่ใช้ในการผลิตในระหว่างเดือนมกราคม - เดือนธันวาคม 2549 ทั้งนี้ให้รวมมูลค่าผลผลิตที่สถานประกอบการผลิตเพื่อใช้เอง หรือให้คนทำงาน เป็นส่วนหนึ่งของค่าตอบแทนแรงงาน ผลผลิตที่จัดส่งให้สำนักงานใหญ่ สำนักงานสาขา หรือสำนักงานขายของโรงงาน และรายรับจากการขายผลพลอยได้และเศษวัสดุ

19. รายรับจากการขายสินค้าที่ซื้อมาจำหน่ายในสภาพเดิม

หมายถึง จำนวนเงินที่สถานประกอบการได้รับจากการขายสินค้าที่ซื้อมาจำหน่าย โดยไม่มีการเปลี่ยนแปลงสภาพ

20. ค่ารับจ้างเหมาทำการผลิตสินค้าให้สถานประกอบการอื่น โดยสถานประกอบการเป็นผู้จัดหาวัสดุให้

หมายถึง จำนวนเงินที่ได้รับจากผู้จ้างในการรับจ้างเหมาทำการผลิตสินค้า โดยผู้จ้างจัดหาวัสดุให้ ถ้าเป็นการรับจ้างเหมาผลิตสินค้าให้สถานประกอบการในเครือเดียวกันให้คิดค่าบริการในการผลิตตามราคาตลาด ถ้าประมาณไม่ได้ก็ให้คิดจากค่าใช้จ่ายต่าง ๆ ที่เกิดขึ้นจริง โดยไม่รวมค่าวัสดุที่ผู้จ้างจัดหามาให้

21. รายรับจากการให้บริการ บำรุงรักษา ซ่อมแซมและติดตั้งให้แก่สถานประกอบการอื่น

หมายถึง จำนวนเงินที่สถานประกอบการได้รับจากการให้บริการ บำรุงรักษาซ่อมแซมและติดตั้งเครื่องจักรหรือโรงงานให้กับสถานประกอบการอื่นหรือลูกค้า สำหรับค่าบริการในการให้บริการแก่สถานประกอบการอื่นในเครือเดียวกัน ให้คิดมูลค่าการบริการ โดยรวมค่าแรงงาน ค่าดำเนินการ และค่าวัสดุที่ใช้ในการให้บริการ

22. รายรับอื่น ๆ

หมายถึงมูลค่ารายรับอื่น ๆ ของสถานประกอบการ เช่น รายรับจากการขายกากของเสีย หรือวัสดุเหลือใช้ของสถานประกอบการและค่าขายกระแสไฟฟ้า เป็นต้น

23. สินทรัพย์ถาวร

หมายถึง สินทรัพย์ที่ปกติมีอายุการใช้งานมากกว่า 1 ปีขึ้นไป เช่น ที่ดิน อาคาร สิ่งก่อสร้าง เครื่องจักร ยานพาหนะ เป็นต้น รวมถึงส่วนเพิ่มเติม คัดแปลง ปรับปรุง เพื่อยืดอายุการใช้งานหรือเพิ่มประสิทธิภาพ มูลค่าของสินทรัพย์เหล่านี้ ต้องคิดเป็นมูลค่าของสินทรัพย์ถาวรใหม่

สินทรัพย์ถาวร แบ่งออกเป็น

- ที่ดิน
- อาคาร และสิ่งก่อสร้าง
- เครื่องจักร และเครื่องมือ ฯลฯ เช่น เครื่องกำเนิดไฟฟ้า เครื่องมือที่ใช้ในงานโลหะ หรือเหมืองแร่ เครื่องมือก่อสร้าง เครื่องมือที่ใช้ในงานอุตสาหกรรม เช่น รถเครนเครื่องยกและอื่น ๆ ที่คล้ายคลึงกัน เป็นต้น
- ยานพาหนะ ได้แก่ รถยนต์ แทรคเตอร์ รถบรรทุก เป็นต้น
- เครื่องใช้ในสำนักงาน (ครุภัณฑ์) ได้แก่ เครื่องคอมพิวเตอร์ เครื่องคำนวณ เฟอร์นิเจอร์ เครื่องตกแต่งสำนักงาน เป็นต้น
- สินทรัพย์ถาวรอื่น ๆ เช่น ซอฟต์แวร์ ลิขสิทธิ์ สิทธิบัตร เป็นต้น

24. มูลค่าสินทรัพย์ถาวรที่ซื้อหรือผลิตขึ้นใช้เองระหว่างปี

หมายถึง สินทรัพย์ถาวรที่สถานประกอบการซื้อมาเพิ่มเติมหรือผลิตขึ้นใช้เอง ระหว่างเดือนมกราคม - เดือนธันวาคม 2549

- **สินทรัพย์ถาวรใหม่** หมายถึง สินทรัพย์ถาวรที่ยังไม่เคยถูกใช้ภายในประเทศมาก่อนที่สถานประกอบการจะซื้อมา โดยไม่คำนึงว่าสินทรัพย์ถาวรนั้นจะถูกใช้ในต่างประเทศมาก่อนหรือไม่
- **สินทรัพย์ถาวรที่ผลิตขึ้นใช้เอง** หมายถึง ค่าใช้จ่ายทั้งหมดที่ใช้ในการสร้างหรือผลิตสินทรัพย์ถาวรขึ้นเพื่อใช้งานในสถานประกอบการ และที่ใช้ในการซ่อมแซมใหญ่ที่สามารถเพิ่มประสิทธิภาพการทำงานหรือยืดอายุการใช้งานของสินทรัพย์ถาวรนั้น ค่าใช้จ่ายดังกล่าว ได้แก่ ค่าแรงงาน ค่าวัสดุ เป็นต้น

25. มูลค่าสินทรัพย์ถาวรที่ขายระหว่างปี

หมายถึง มูลค่าตามราคาขายสินทรัพย์ถาวรที่ขายไประหว่าง เดือนมกราคม - เดือนธันวาคม 2549 รวมถึงมูลค่าสินทรัพย์ถาวรที่ใช้แล้วและได้นำไปแลกเปลี่ยนเป็นสินทรัพย์ใหม่ โดยการจ่ายเงินเพิ่มขึ้นให้ถือว่าราคาสินทรัพย์เดิม คือ มูลค่าขายสินทรัพย์ถาวรที่ใช้แล้ว และราคาสินทรัพย์เดิมบวกจำนวนเงินที่จ่ายเพิ่ม เป็นมูลค่าซื้อสินทรัพย์ถาวรใหม่ การบันทึกมูลค่าสินทรัพย์ถาวรที่ขายระหว่างปี ให้บันทึกตามราคาที่ขายได้จริง

26. ค่าโอนกรรมสิทธิ์

หมายถึง มูลค่าของค่าใช้จ่ายในการโอนสิทธิครอบครองสินทรัพย์ ระหว่างเจ้าของสินทรัพย์นั้นให้กับบุคคลอื่น

27. มูลค่าเพิ่ม

คำนวณโดย : มูลค่าเพิ่ม = มูลค่าผลผลิต - ค่าใช้จ่ายขั้นกลาง

มูลค่าผลผลิต หมายถึง รายรับของสถานประกอบการในรอบปี 2549 ซึ่งได้แก่

- (1) มูลค่าขายผลผลิต
- (2) รายรับจากการขายสินค้าที่ซื้อมาจำหน่ายในสภาพเดิม
- (3) รายรับจากการรับจ้างเหมาทำการผลิตสินค้าให้สถานประกอบการอื่น โดยสถานประกอบการจัดหาวัสดุให้

- (4) รายรับจากการให้บริการ บำรุงรักษา ซ่อมแซม และติดตั้ง ให้แก่สถานประกอบการอื่น
- (5) รายรับจากการให้เช่าอาคาร อาคารพร้อมที่ดิน ยานพาหนะ เครื่องจักรและอุปกรณ์ฯ และ

รายรับอื่น ๆ

- (6) ส่วนเปลี่ยนแปลงมูลค่าสินค้าคงเหลือ

ค่าใช้จ่ายชั้นกลาง หมายถึง รายจ่ายที่ใช้ในการดำเนินการในขบวนการผลิตของสถานประกอบการในรอบปี 2549 ซึ่งได้แก่

- (1) ค่าซื้อวัตถุดิบ และวัสดุประกอบที่ใช้ในการผลิต
- (2) ค่าใช้จ่ายในการผลิต
- (3) ค่าซื้อสินค้าที่ซื้อมาจำหน่ายในสภาพเดิม
- (4) ค่าจ้างเหมาจ่ายให้สถานประกอบการอื่นผลิตสินค้าให้
- (5) ค่าใช้จ่ายในการขาย ของสถานประกอบการ (ค่าโฆษณา ค่าขนส่งสินค้าที่ขาย ค่านายหน้า

ค่าประกันภัย ค่าใช้จ่ายอื่น ๆ)

(6) ค่าใช้จ่ายในการบริหารและดำเนินงานของสถานประกอบการ (ค่าใช้จ่ายอื่น ๆ ในการดำเนินกิจการ หักด้วยค่าเช่าที่ดิน ดอกเบี้ยจ่าย หนี้สูญ ขาดทุนจากการเปลี่ยนแปลงอัตราแลกเปลี่ยนฯ)

- (7) ส่วนเปลี่ยนแปลงมูลค่าวัตถุดิบและวัสดุประกอบฯ คงเหลือ

คณะผู้จัดทำ CD - ROM

หน่วยงานเจ้าของเรื่อง

สำนักงานสถิติจังหวัดยโสธร

โทร. 0 4571 2703

หน่วยงานผลิตและออกแบบ

กลุ่มบูรณาการข้อมูลสถิติ

สำนักสถิติพยากรณ์

โทร. 0 2143 1326

