



สำมะโนอุตสาหกรรม พ.ศ. 2560
ข้อมูลพื้นฐาน จังหวัดนนทบุรี

THE 2017 INDUSTRIAL CENSUS
BASIC INFORMATION ; NONTHABURI PROVINCE



สำนักงานสถิติแห่งชาติ

สำนักงานสถิติแห่งชาติ
กระทรวงดิจิทัลเพื่อเศรษฐกิจและสังคม
NATIONAL STATISTICAL OFFICE
MINISTRY OF DIGITAL ECONOMY AND SOCIETY

สำมะโนอุตสาหกรรม พ.ศ. 2560

ข้อมูลพื้นฐาน

จังหวัดนนทบุรี

THE 2017 INDUSTRIAL CENSUS

BASIC INFORMATION

NONTHABURI PROVINCE



สำนักงานสถิติแห่งชาติ

หน่วยงานเจ้าของเรื่อง สำนักงานสถิติจังหวัดนนทบุรี
โทรศัพท์ ๐ ๒๕๘๐ ๐๗๒๐ ต่อ ๑๐๔
โทรสาร ๐ ๒๕๘๐ ๐๗๔๙ ต่อ ๑๐๕
ไปรษณีย์อิเล็กทรอนิกส์ nontburi@nso.go.th

หน่วยงานที่เผยแพร่ สำนักงานสถิติพยากรณ์
สำนักงานสถิติแห่งชาติ
ศูนย์ราชการเฉลิมพระเกียรติ 80 พรรษา
อาคารรัฐประศาสนภักดี ชั้น 2
ถนนแจ้งวัฒนะ เขตหลักสี่ กรุงเทพฯ 10210
โทรศัพท์ 0 2141 7498
โทรสาร 0 2143 8132
ไปรษณีย์อิเล็กทรอนิกส์ binfopub@nso.go.th

ปีที่จัดพิมพ์ 2560

จัดพิมพ์โดย สำนักงานสถิติจังหวัดนนทบุรี

คำนำ

ภาคอุตสาหกรรมการผลิตนับเป็นกิจกรรมทางเศรษฐกิจสาขาหนึ่งที่มีความสำคัญใน การขับเคลื่อนการเจริญเติบโตทางเศรษฐกิจของประเทศ ซึ่งปัจจุบันรัฐบาลมีนโยบายด้านการพัฒนา อุตสาหกรรมที่ส่งเสริมการนำเทคโนโลยีขั้นสูงและนวัตกรรมใหม่ๆ มาใช้ปรับปรุงประสิทธิภาพการผลิต เพื่อเป็นกลไกในการขับเคลื่อนเศรษฐกิจของประเทศไทยในระยะ 20 ปีข้างหน้าตามกรอบการพัฒนา ประเทศไทย 4.0 สำนักงานสถิติแห่งชาติ เป็นหน่วยงานที่รับผิดชอบในการจัดเก็บรวบรวมข้อมูลทั้งด้าน เศรษฐกิจและสังคมของประเทศตระหนักถึงความสำคัญดังกล่าว จึงได้จัดทำสำมะโนอุตสาหกรรมขึ้น เพื่อให้ประเทศมีข้อมูลสถิติพื้นฐานที่สำคัญทางด้านอุตสาหกรรมการผลิตอย่างต่อเนื่อง เพื่อภาครัฐและ เอกชนใช้ในการกำหนดนโยบายและวางแผนพัฒนาด้านเศรษฐกิจและอุตสาหกรรมทั้งในระดับประเทศ และระดับจังหวัดเพื่อเพิ่มศักยภาพในการแข่งขันในตลาดโลก

ในการจัดทำสำมะโนอุตสาหกรรม พ.ศ. 2560 ครั้งนี้ ได้กำหนดแผนการดำเนินงานเป็น 2 ขั้นตอน คือ ขั้นการเก็บรวบรวมข้อมูลพื้นฐานหรือการนับจุดสถานประกอบการทุกประเภท ซึ่งดำเนินการใน ปี 2559 และขั้นการเก็บรวบรวมข้อมูลรายละเอียดหรือการแจงนับสถานประกอบการในอุตสาหกรรม การผลิตดำเนินการในปี 2560

รายงานฉบับนี้ เป็นรายงานผลในขั้นตอนการเก็บรวบรวมข้อมูลพื้นฐานหรือการนับจุดสถาน- ประกอบการในปี 2559 ซึ่งจัดจำแนกประเภทสถานประกอบการตามการจัดมาตรฐานอุตสาหกรรมประเทศไทย ปี 2552 (Thailand Standard Industrial Classification: TSIC 2009) ได้แก่ สถานประกอบการที่ ประกอบกิจกรรมเกี่ยวกับธุรกิจทางการค้า ธุรกิจทางการบริการ การผลิต การก่อสร้าง การขนส่งทางบก และสถานที่เก็บสินค้า กิจกรรมด้านข้อมูลข่าวสารและการสื่อสาร และโรงพยาบาลเอกชน ที่ตั้งอยู่ใน จังหวัดนนทบุรี

สำนักงานสถิติแห่งชาติ ใคร่ขอขอบคุณผู้ประกอบการและผู้เกี่ยวข้องทุกฝ่ายที่ได้ให้ความร่วมมือ ในการให้ข้อมูล ซึ่งข้อมูลที่ได้จะเป็นประโยชน์สำหรับผู้ใช้อ้างอิงข้อมูลทั้งภาครัฐบาลและภาคเอกชนต่อไป

บทสรุปสำหรับผู้บริหาร

เนื่องจากบริบทของประเทศมีการเปลี่ยนแปลงทั้งด้านเศรษฐกิจสังคมและการเมืองที่ส่งผลกระทบต่อภาคอุตสาหกรรมทำให้โครงสร้างการดำเนินธุรกิจและอุตสาหกรรมเปลี่ยนแปลงไป เช่น วิสาหกิจขนาดกลางและขนาดย่อม (SMEs) มีอัตราการขยายตัวเพิ่มขึ้น และมีธุรกิจทางการค้า การบริการ และอุตสาหกรรมใหม่ๆ เกิดขึ้นเป็นต้น ซึ่งถือเป็นกลไกที่สำคัญต่อการเจริญเติบโตของระบบเศรษฐกิจของประเทศ ดังนั้นข้อมูลสถิติและสารสนเทศโครงสร้างชั้นพื้นฐานเกี่ยวกับการประกอบธุรกิจและอุตสาหกรรม จึงมีความสำคัญและจำเป็นสำหรับภาครัฐและเอกชนใช้ในการกำหนดนโยบายและวางแผนพัฒนาด้านเศรษฐกิจและอุตสาหกรรมทั้งในระดับประเทศและระดับท้องถิ่น เพื่อเพิ่มขีดความสามารถในการแข่งขันทางเศรษฐกิจในตลาดโลก

สำนักงานสถิติแห่งชาติ จัดทำสำมะโนอุตสาหกรรมทุก 10 ปี ตามข้อเสนอแนะขององค์การสหประชาชาติ และได้วางแผนเปลี่ยนเป็นจัดทำทุก 5 ปี เพื่อให้ประเทศมีข้อมูลพื้นฐานที่สำคัญทางด้านอุตสาหกรรมการผลิตอย่างต่อเนื่องเพื่อใช้ในการวิเคราะห์และติดตามสถานการณ์ด้านเศรษฐกิจของประเทศและภูมิภาค ซึ่งที่ผ่านมาสำนักงานสถิติแห่งชาติจัดทำสำมะโนอุตสาหกรรมมาแล้ว 4 ครั้ง ในปี 2507 ปี 2550 และปี 2555 สำหรับปี 2560 เป็นการจัดทำสำมะโนอุตสาหกรรมครั้งที่ 5 ของประเทศไทย

ในการจัดทำสำมะโนอุตสาหกรรม พ.ศ. 2560 ได้กำหนดแผนการดำเนินงานเป็น 2 ขั้นตอนคือ ขั้นการเก็บรวบรวมข้อมูลพื้นฐานหรือการนับจดสถานประกอบการ

ทุกประเภท ซึ่งดำเนินการในปี 2559 และขั้นการเก็บรวบรวมข้อมูลรายละเอียดหรือการแจงนับสถานประกอบการในอุตสาหกรรมการผลิต ดำเนินการในปี 2560

การนำเสนอผลสำมะโนในรายงานฉบับนี้ เป็นผลจากขั้นการเก็บรวบรวมข้อมูลพื้นฐานหรือการนับจดสถานประกอบการในปี 2559 ซึ่งจัดจำแนกประเภทสถานประกอบการตามการจัดประเภทมาตรฐานอุตสาหกรรมประเทศไทย ปี 2552 (Thailand Standard Industrial Classification : TSIC 2009) ได้แก่ ธุรกิจทางการค้า ธุรกิจทางการบริการ การผลิต การก่อสร้าง การขนส่งทางบกและสถานที่เก็บสินค้า กิจกรรมด้านข้อมูลข่าวสารและการสื่อสาร และกิจกรรมด้านโรงพยาบาลเอกชน ที่ตั้งอยู่ใน **จังหวัดนนทบุรี** โดยดำเนินการเก็บรวบรวมข้อมูลสถานประกอบการในพื้นที่เขตเทศบาลระหว่างเดือนพฤษภาคม – สิงหาคม 2559 และพื้นที่นอกเขตเทศบาลระหว่างเดือนตุลาคม – ธันวาคม 2559

ผลการเก็บรวบรวมข้อมูลพื้นฐานของสถานประกอบการในจังหวัดนนทบุรี พบว่า มีสถานประกอบการจำนวนทั้งสิ้น 41,668 แห่ง ในจำนวนนี้แยกเป็นสถานประกอบการที่เก็บรวบรวมรายการข้อมูลพื้นฐานในแบบสอบถามได้ครบถ้วน จำนวน 39,681 แห่ง และสถานประกอบการที่เก็บรวบรวมรายการข้อมูลได้เพียง ชื่อ ที่ตั้ง และประเภทธุรกิจ/อุตสาหกรรม จำนวน 1,987 แห่ง สำหรับข้อมูลที่น่าเสนอผลในรายงานฉบับนี้จะเป็นข้อมูลของสถานประกอบการที่เก็บรวบรวมข้อมูลพื้นฐานได้ครบถ้วน จำนวน 39,681 แห่ง เท่านั้น สรุปได้ดังนี้

ความหนาแน่นของสถานประกอบการ



จังหวัดนนทบุรี

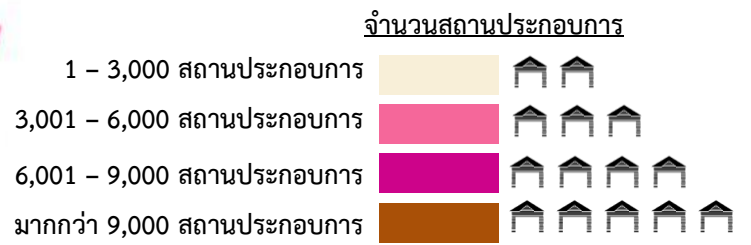

3. ความหนาแน่นของการจ้างงาน

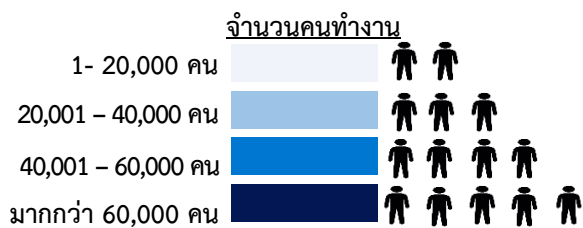
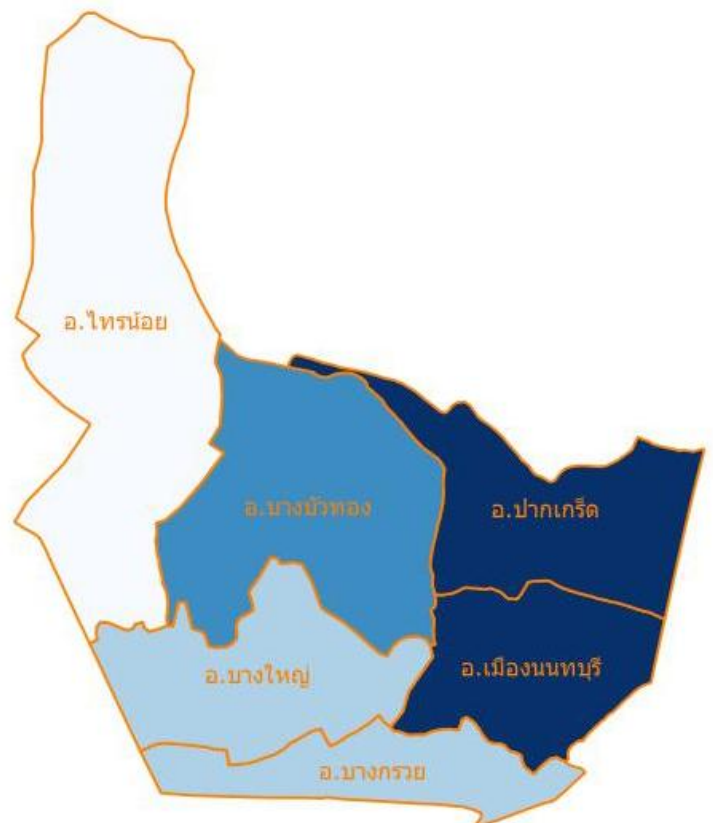

แผนภูมิ ก ร้อยละของสถานประกอบการ จำแนกตามกิจกรรมทางเศรษฐกิจ

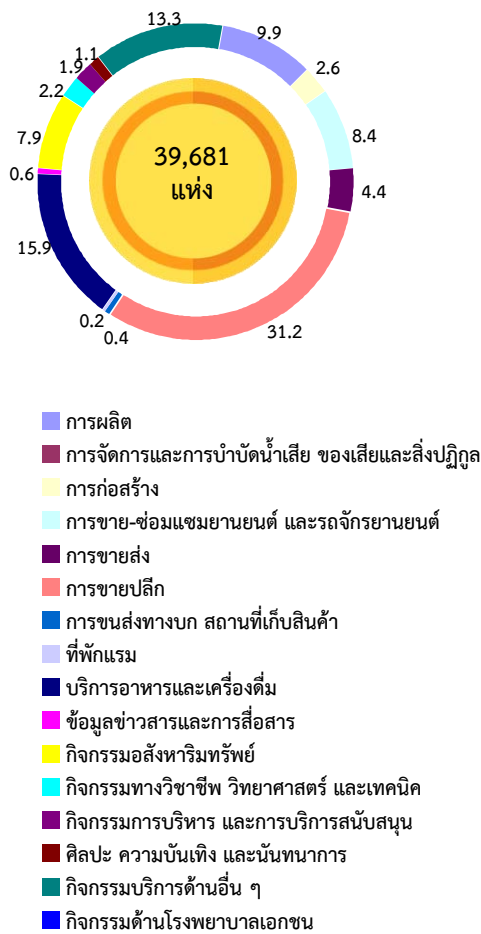

1. จำนวนสถานประกอบการ

จังหวัดนนทบุรี มีสถานประกอบการที่ประกอบธุรกิจทางการค้า ธุรกิจทางการบริการ และอุตสาหกรรมการผลิต จำนวนทั้งสิ้น 39,681 แห่ง โดยกระจายตามอำเภอต่าง ๆ ดังนี้

อำเภอเมืองนนทบุรี มีจำนวนสถานประกอบการมากที่สุด 11,744 แห่ง คิดเป็นร้อยละ 29.6 รองลงมาเป็นอำเภอบางบัวทอง 9,597 แห่ง คิดเป็นร้อยละ 24.2 อำเภอปากเกร็ด 8,113 แห่ง คิดเป็นร้อยละ 20.4 อำเภอบางใหญ่ 4,393 แห่ง คิดเป็นร้อยละ 11.1 อำเภอบางกรวย 3,742 แห่ง คิดเป็นร้อยละ 9.4 และอำเภอไทรน้อย 2,092 แห่ง คิดเป็นร้อยละ 5.3

เมื่อพิจารณาด้านกิจกรรมทางเศรษฐกิจพบว่าสถานประกอบการที่มีกิจกรรมทางเศรษฐกิจมากที่สุด คือ กิจกรรมการขายปลีก จำนวน 12,369 แห่ง คิดเป็นร้อยละ 31.2 รองลงมาคือ กิจกรรมบริการอาหารและเครื่องดื่ม 6,299 แห่ง คิดเป็นร้อยละ 15.9 กิจกรรมบริการอื่น ๆ 5,279 แห่ง คิดเป็นร้อยละ 13.3 กิจกรรมด้านการผลิต 3,916 แห่ง คิดเป็นร้อยละ 9.8 (แผนภูมิ ก)

แผนภูมิ ข จำนวนสถานประกอบการ จำแนกตามขนาดของสถานประกอบการ (จำนวนคนทำงาน)

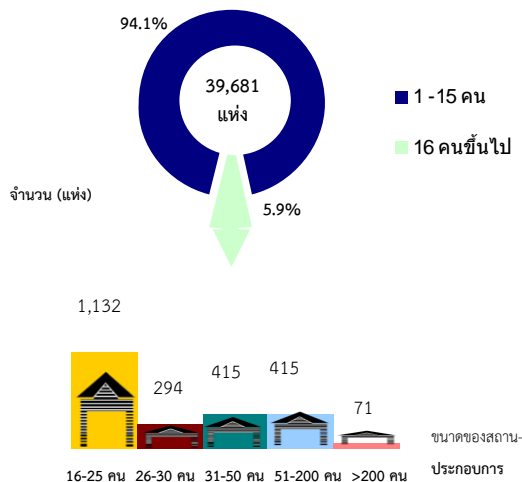

2. ขนาดของสถานประกอบการ

สถานประกอบการส่วนใหญ่พบว่าเป็นสถานประกอบการขนาดเล็กมีคนทำงาน 1 - 15 คน มีจำนวนมากที่สุด 37,354 แห่ง คิดเป็นร้อยละ 94.1 รองลงมาเป็นสถานประกอบการที่มีคนทำงาน 16 - 25 คน จำนวน 1,132 แห่ง คิดเป็นร้อยละ 2.8 สถานประกอบการที่มีคนทำงาน 31 - 50 และ 51 - 200 คน มีจำนวน 415 แห่งเท่ากัน คิดเป็นร้อยละ 1.1 สถานประกอบการที่มีคนทำงาน 26 - 30 คน 294 แห่ง คิดเป็นร้อยละ 0.7 และสถานประกอบการที่มีคนทำงานมากกว่า 200 คน จำนวน 71 แห่ง คิดเป็นร้อยละ 0.2 (แผนภูมิ ข)

แผนภูมิ ค จำนวนสถานประกอบการ จำแนกตามระยะเวลาการ

ดำเนินกิจการ

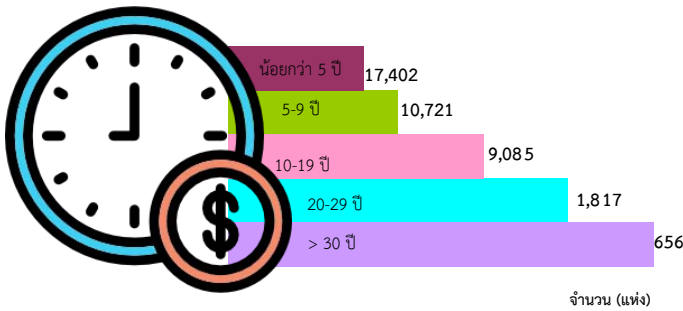

แผนภูมิ ง ร้อยละของสถานประกอบการ จำแนกตามรูปแบบการจัดตั้งตามกฎหมาย

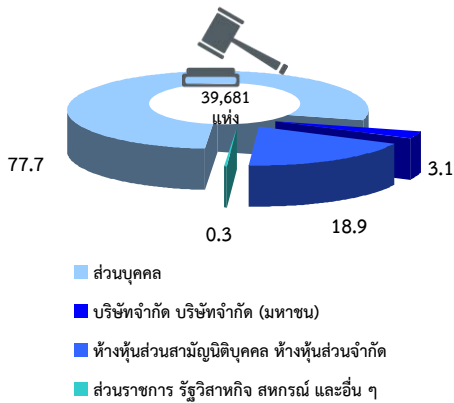

แผนภูมิ จ ร้อยละของสถานประกอบการ จำแนกตาม

รูปแบบการจัดตั้งทางเศรษฐกิจ

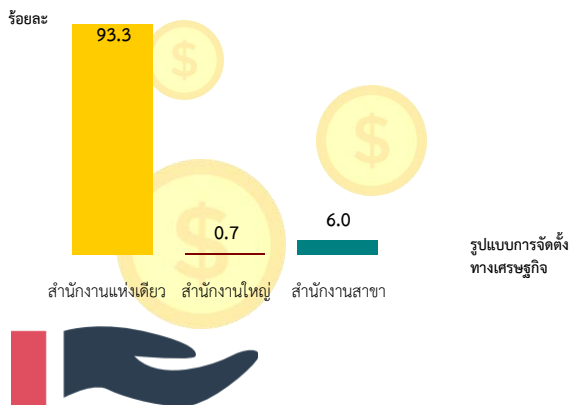

3. ระยะเวลาการดำเนินกิจการ

จากการสอบถามระยะเวลาการดำเนินกิจการพบว่าสถานประกอบการส่วนใหญ่ มีระยะเวลาดำเนินกิจการน้อยกว่า 5 ปี จำนวน 17,402 แห่ง คิดเป็นร้อยละ 43.9 รองลงมาเป็น 5 – 9 ปี จำนวน 10,721 แห่ง คิดเป็นร้อยละ 27.0 และมีระยะเวลาการดำเนินกิจการ 10 – 19 ปี จำนวน 9,085 แห่ง คิดเป็นร้อยละ 22.9 (แผนภูมิ ค)

4. รูปแบบการจัดตั้งตามกฎหมาย

รูปแบบการจัดตั้งตามกฎหมายส่วนใหญ่ร้อยละ 77.7 มีรูปแบบการจัดตั้งเป็นส่วนบุคคล รองลงมาจัดตั้งเป็นบริษัทจำกัด บริษัทจำกัด (มหาชน) ร้อยละ 18.9 ห้างหุ้นส่วนจำกัด ห้างหุ้นส่วนสามัญนิติบุคคล ร้อยละ 3.1 และมีการจัดตั้งในรูปแบบอื่น ๆ ได้แก่ ส่วนราชการ รัฐวิสาหกิจ สหกรณ์ มูลนิธิ สมาคม ร้อยละ 0.3 (แผนภูมิ ง)

5. รูปแบบการจัดตั้งทางเศรษฐกิจ

สำหรับรูปแบบการจัดตั้งทางเศรษฐกิจของสถานประกอบการส่วนใหญ่พบว่า มีการจัดตั้งเป็นสำนักงานแห่งเดียว ไม่มีสำนักงานใหญ่และสำนักงานสาขา ร้อยละ 93.3 รองลงมาเป็นสำนักงานสาขา ร้อยละ 6.0 และสำนักงานใหญ่ ร้อยละ 0.7 (แผนภูมิ จ)

แผนภูมิ ฉ ร้อยละของสถานประกอบการ จำแนกตาม การมีต่างประเทศร่วมลงทุนหรือถือหุ้น

การร่วมลงทุนจากต่างประเทศ

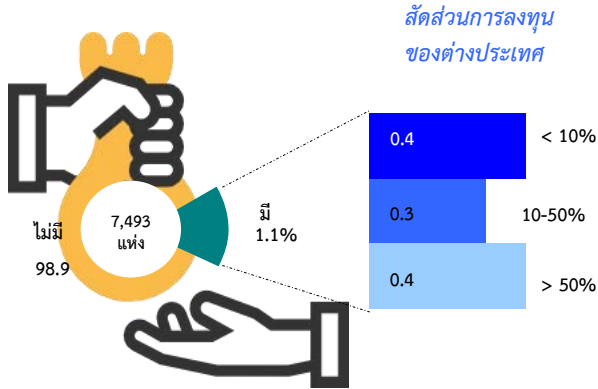

แผนภูมิ ช จำนวนคนทำงานและลูกจ้างของสถานประกอบการ

จำแนกตามกิจกรรมทางเศรษฐกิจ

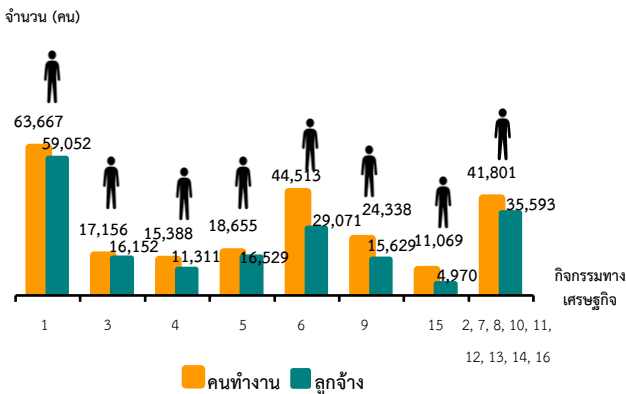

1. การผลิต
2. การจัดการและการบำบัดน้ำเสีย ของเสียและสิ่งปฏิกูล
3. การก่อสร้าง
4. การขาย-ซ่อมแซมยานยนต์ และรถจักรยานยนต์
5. การขายส่ง
6. การขายปลีก
7. การขนส่งทางบก สถานที่เก็บสินค้า
8. ที่พักแรม
9. บริการอาหารและเครื่องดื่ม
10. ข้อมูลข่าวสารและการสื่อสาร
11. กิจกรรมอสังหาริมทรัพย์
12. กิจกรรมทางวิชาชีพ วิทยาศาสตร์ และเทคนิค
13. กิจกรรมการบริหาร และการบริการสนับสนุน
14. ศิลปะ ความบันเทิง และนันทนาการ
15. กิจกรรมบริการด้านอื่น ๆ
16. กิจกรรมด้านโรงพยาบาลเอกชน

คนทำงาน หมายถึง เจ้าของกิจการหรือหุ้นส่วนที่ทำงานโดยไม่ได้รับค่าจ้าง เงินเดือน และลูกจ้าง

6. การมีต่างประเทศร่วมลงทุนหรือถือหุ้น

การร่วมลงทุนหรือถือหุ้นจากต่างประเทศของสถานประกอบการในจังหวัดนนทบุรี พบว่า ส่วนใหญ่ไม่มีการร่วมลงทุนจากต่างประเทศ ที่มีการร่วมลงทุนมีเพียงร้อยละ 1.1 ในจำนวนนี้ ร้อยละ 0.4 มีการร่วมลงทุนหรือถือหุ้นน้อยกว่า 10% ที่เหลือร้อยละ 0.4 และร้อยละ 0.3 มีการร่วมลงทุนหรือถือหุ้นมากกว่า 50% และระหว่าง 10-50% (แผนภูมิ ฉ)

7. จำนวนคนทำงาน และลูกจ้าง

เมื่อพิจารณาจำนวนคนทำงานจำแนกตามกิจกรรมทางเศรษฐกิจ พบว่ากิจกรรมด้านการผลิตมีคนทำงานมากที่สุดจำนวน 63,667 คน คิดเป็นร้อยละ 26.9 รองลงมาเป็นกิจกรรมการขายปลีก จำนวน 44,513 คน คิดเป็นร้อยละ 18.8 และกิจกรรมการบริการอาหารและเครื่องดื่ม จำนวน 24,338 คน คิดเป็นร้อยละ 10.3

หากพิจารณาการจ้างงานหรือลูกจ้าง พบว่ากิจกรรมด้านการผลิต มีการจ้างงานหรือลูกจ้างมากที่สุด จำนวน 59,052 คน คิดเป็นร้อยละ 31.4 รองลงมาเป็นกิจกรรมการขายปลีก จำนวน 29,071 คน คิดเป็นร้อยละ 15.4 และกิจกรรมการขายส่งมีจำนวน 16,529 คน คิดเป็นร้อยละ 23.1 (แผนภูมิ ช)

**แผนภูมิ ช จำนวนคนทำงานและลูกจ้าง ของสถานประกอบการ
จำแนกตามขนาดของสถานประกอบการ
(จำนวนคนทำงาน)**

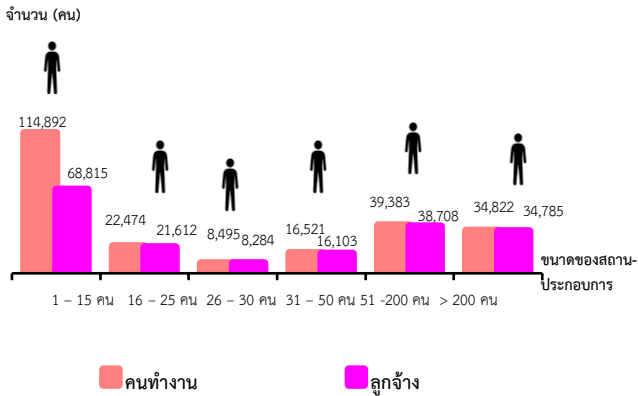

คนทำงาน หมายถึง เจ้าของกิจการหรือหุ้นส่วนที่ทำงานโดยไม่ได้รับค่าจ้าง
เงินเดือน และลูกจ้าง

สำหรับคนทำงานส่วนใหญ่ปฏิบัติงานอยู่ในสถานประกอบการที่มีคนทำงาน 1-15 คน จำนวน 114,892 คน คิดเป็นร้อยละ 48.6 รองลงมาเป็นคนทำงานที่ปฏิบัติงานอยู่ในสถานประกอบการที่มีคนทำงาน 51-200 คน จำนวน 39,383 คน คิดเป็นร้อยละ 16.6 สถานประกอบการที่มีคนทำงานมากกว่า 200 คน มีจำนวน 34,822 คน คิดเป็นร้อยละ 14.7

หากพิจารณาการจ้างงานหรือลูกจ้าง พบว่าส่วนใหญ่ปฏิบัติงานอยู่ในสถานประกอบการที่มีคนทำงาน 1 - 15 คน จำนวน 68,815 คน คิดเป็นร้อยละ 36.5 รองลงมาเป็นสถานประกอบการที่มีคนทำงาน 51 - 200 คน จำนวน 38,708 คน คิดเป็นร้อยละ 20.6 และสถานประกอบการที่มีคนทำงานมากกว่า 200 คน จำนวน 34,785 คน คิดเป็นร้อยละ 18.5 (แผนภูมิ ช)

**แผนภูมิ ฉ ร้อยละของสถานประกอบการ ที่มีการใช้คอมพิวเตอร์/
อินเทอร์เน็ต ในการดำเนินกิจการ**

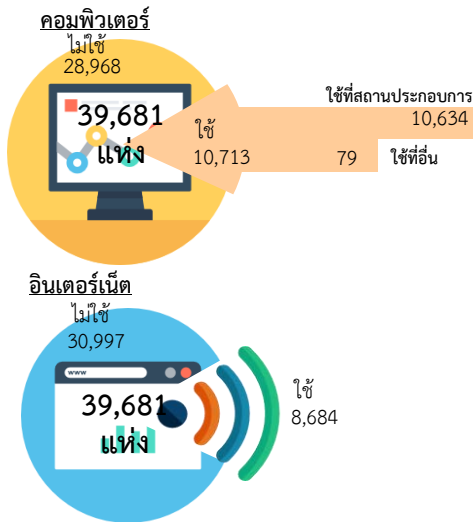

8. การใช้คอมพิวเตอร์/อินเทอร์เน็ต ในการดำเนินกิจการ

การใช้คอมพิวเตอร์ พบว่าสถานประกอบการที่ไม่ใช้คอมพิวเตอร์ในการดำเนินกิจการจำนวน 28,968 แห่ง คิดเป็นร้อยละ 73.0 และสถานประกอบการที่ใช้คอมพิวเตอร์มี 10,713 แห่ง คิดเป็นร้อยละ 27.0 ซึ่งในสถานประกอบการที่มีการใช้คอมพิวเตอร์ส่วนใหญ่จะใช้ที่สถานประกอบการจำนวน 10,634 แห่ง และใช้ที่อื่นจำนวน 79 แห่ง

การใช้อินเทอร์เน็ต พบว่าสถานประกอบการมีการใช้อินเทอร์เน็ตในการดำเนินกิจการจำนวน 8,684 แห่ง คิดเป็นร้อยละ 21.9 และไม่มีมีการใช้อินเทอร์เน็ตในการดำเนินกิจการ 30,997 แห่ง คิดเป็นร้อยละ 78.1 (แผนภูมิ ฉ)

แผนภูมิ ฎ ร้อยละของสถานประกอบการที่มีการขายสินค้าทางอินเทอร์เน็ต จำแนกตามลักษณะการขายสินค้าผ่านทางอินเทอร์เน็ต

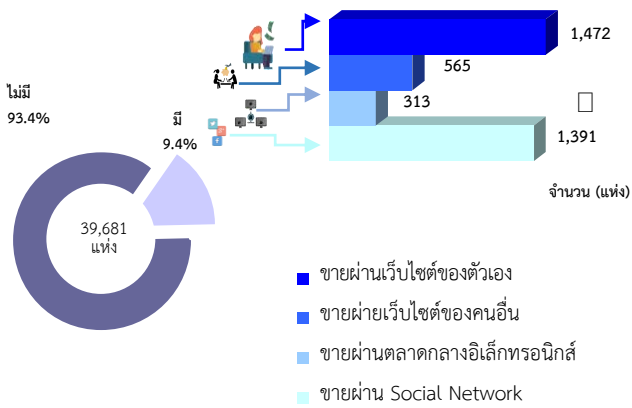

**หมายเหตุ : ตอบได้มากกว่า 1 ข้อ

แผนภูมิ ฎ ร้อยละของสถานประกอบการที่พักรวม จำแนกตามลักษณะการให้บริการที่พักรวม

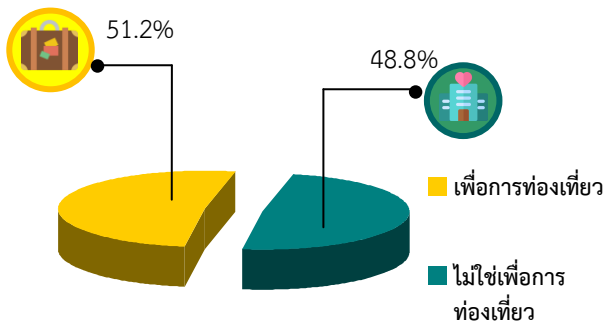

9. การใช้อินเทอร์เน็ตในการดำเนินกิจการและการขายสินค้าหรือบริการผ่านทางอินเทอร์เน็ต

สำหรับสถานประกอบการที่มีการขายสินค้าหรือบริการผ่านทางอินเทอร์เน็ตพบว่า ส่วนใหญ่สถานประกอบการไม่มีการขายสินค้าทางอินเทอร์เน็ตจำนวน 37,046 แห่ง คิดเป็นร้อยละ 93.4 และมีการขายผ่านทางอินเทอร์เน็ตเป็นจำนวน 3,741 แห่ง คิดเป็นร้อยละ 9.4 โดยสถานประกอบการที่มีการขายทางอินเทอร์เน็ตส่วนใหญ่ ขายผ่านเว็บไซต์ของตัวเองประมาณ 1,472 แห่ง ขายผ่าน Social Network 1,391 แห่ง การขายผ่านทางเว็บไซต์ของคนอื่นจำนวน 565 แห่ง และการขายผ่านตลาดกลางอิเล็กทรอนิกส์จำนวน 313 แห่ง (แผนภูมิ ฎ)

10. จำนวนสถานประกอบการที่พักรวม

สำหรับจำนวนสถานประกอบการที่พักรวมจำนวน 82 แห่ง ถ้าจำแนกตามลักษณะการให้บริการที่พักรวม พบว่ามีการให้บริการที่พักรวมเพื่อการท่องเที่ยว คิดเป็นร้อยละ 51.2 และการให้บริการที่พักรวมที่ไม่ใช่เพื่อการท่องเที่ยว คิดเป็นร้อยละ 48.8 (แผนภูมิ ฎ)

สารบัญ

	หน้า
คำนำ	ค
บทสรุปสำหรับผู้บริหาร	จ
สารบัญตาราง	ฅ
บทที่ 1	บทนำ
	1.1 ความเป็นมา 1
	1.2 วัตถุประสงค์ 1
	1.3 ประโยชน์ที่คาดว่าจะได้รับ 1
บทที่ 2	ระเบียบวิธีสถิติ
	2.1 ประชากรเป้าหมาย 3
	2.2 เวลาอ้างอิง 3
	2.3 คำนียาม 3
	2.4 รายการข้อมูล 10
	2.5 การเก็บรวบรวมข้อมูล 10
	2.6 การประมวลผลข้อมูล 11
	2.7 การนำเสนอผลข้อมูล 11
บทที่ 3	ผลการสำมะโน
	3.1 จำนวนสถานประกอบการ 13
	3.2 กิจกรรมทางเศรษฐกิจ 14
	3.3 ขนาดของสถานประกอบการ 15
	3.4 รูปแบบการจัดตั้งตามกฎหมาย 15
	3.5 รูปแบบการจัดตั้งทางเศรษฐกิจ 15
	3.6 การมีต่างประเทศร่วมลงทุนหรือถือหุ้น 15
	3.7 คนทำงานและลูกจ้าง 17
	3.8 การเปรียบเทียบข้อมูลพื้นฐานของสถานประกอบการในระยะ 5 ปี ที่ผ่านมา 18
ภาคผนวก	21
	ตารางสถิติ 23

สารบัญตาราง

	หน้า
ตาราง 3.1 จำนวนและร้อยละของสถานประกอบการ จำแนกตามอำเภอ	13
ตาราง 3.2 จำนวนและร้อยละของสถานประกอบการ จำแนกตามกิจกรรมทางเศรษฐกิจ	14
ตาราง 3.3 จำนวนและร้อยละของสถานประกอบการ จำแนกตามลักษณะของสถานประกอบการ	15
ตาราง 3.4 จำนวนและร้อยละของสถานประกอบการ จำแนกตามกิจกรรมทางเศรษฐกิจ และขนาดของสถานประกอบการ (จำนวนคนทำงาน)	16
ตาราง 3.5 จำนวนและร้อยละของคนทำงานและลูกจ้าง จำแนกตามขนาดของสถานประกอบการและกิจกรรมทางเศรษฐกิจ	17
ตาราง 3.6 เปรียบเทียบจำนวนสถานประกอบการ ปี 2554 และปี 2559 จำแนกตามขนาดของสถานประกอบการและกิจกรรมทางเศรษฐกิจ	18
ตาราง 3.7 เปรียบเทียบจำนวนคนทำงาน ปี 2554 และปี 2559 จำแนกตามขนาดของสถานประกอบการและกิจกรรมทางเศรษฐกิจ	19

บทที่ 1

บทนำ

1.1 ความเป็นมา

สำนักงานสถิติแห่งชาติ ได้จัดทำสำมะโนอุตสาหกรรมทุก 10 ปี ตามข้อเสนอแนะขององค์การสหประชาชาติ เพื่อให้ประเทศมีข้อมูลพื้นฐานที่สำคัญทางด้านอุตสาหกรรมการผลิตมาอย่างต่อเนื่อง เนื่องจากความผันผวนของเศรษฐกิจโลกทำให้โครงสร้างการดำเนินธุรกิจและอุตสาหกรรมมีการเปลี่ยนแปลงรวดเร็วทำให้หน่วยงานหลักด้านเศรษฐกิจของประเทศ ได้แก่ สำนักงานเศรษฐกิจอุตสาหกรรม กระทรวงอุตสาหกรรม สำนักงานคณะกรรมการพัฒนาการเศรษฐกิจและสังคมแห่งชาติ ธนาคารแห่งประเทศไทย และกระทรวงพาณิชย์ มีความจำเป็นต้องใช้ข้อมูลที่ทันสมัยเพื่อใช้ในการวิเคราะห์และติดตามสถานการณ์ด้านเศรษฐกิจของประเทศและภูมิภาค จึงขอให้สำนักงานสถิติแห่งชาติ จัดทำสำมะโนอุตสาหกรรมจากทุก 10 ปี เป็นจัดทำทุก 5 ปี ประกอบกับประเทศต่างๆ ส่วนใหญ่ได้มีการจัดทำสำมะโนด้านเศรษฐกิจทุก 5 ปี ในปี 2555 สำนักงานสถิติแห่งชาติได้วางแผนปรับการจัดทำสำมะโนอุตสาหกรรมเป็นประจำทุก 5 ปี โดยบูรณาการดำเนินการไปพร้อมกับสำมะโนธุรกิจทางการค้าและธุรกิจทางการบริการ ภายใต้ชื่อ “สำมะโนธุรกิจและอุตสาหกรรม” สำมะโนอุตสาหกรรมจัดทำมาแล้ว 4 ครั้ง ในปี 2507 ปี 2540 ปี 2550 และปี 2555 สำหรับในปี 2560 จะครบรอบ 5 ปี ในการจัดทำสำมะโนอุตสาหกรรมซึ่งนับเป็นครั้งที่ 5 ของประเทศไทย

สำหรับการจัดทำสำมะโนอุตสาหกรรม พ.ศ. 2560 ได้กำหนดแผนการดำเนินงานเป็น 2 ขั้นตอน คือ ขั้นการเก็บรวบรวมข้อมูลพื้นฐานหรือการนับจุดสถานประกอบการทุกประเภท ดำเนินการในปี 2559 และขั้นการเก็บรวบรวมข้อมูลรายละเอียดหรือการแจงนับสถานประกอบการในอุตสาหกรรมการผลิตซึ่งดำเนินการในปี 2560

1.2 วัตถุประสงค์

1.2.1 เพื่อเก็บรวบรวมข้อมูลพื้นฐานที่แสดงให้เห็นโครงสร้าง และการกระจายตัวของสถานประกอบการประเภทต่างๆ เช่น สถานประกอบการธุรกิจทางการค้า ธุรกิจทางการบริการ อุตสาหกรรมการผลิต การก่อสร้าง การขนส่งทางบก สถานที่เก็บสินค้า กิจกรรมด้านข้อมูลข่าวสารและการสื่อสาร และโรงพยาบาลเอกชน เป็นต้น

1.2.2 เพื่อเก็บรวบรวมรายละเอียดการดำเนินงานของสถานประกอบการเกี่ยวกับจำนวนและขนาดของสถานประกอบการ ประเภทอุตสาหกรรม จำนวนคนทำงาน ลูกจ้าง ค่าตอบแทนแรงงาน ค่าใช้จ่ายในการผลิตและดำเนินงาน มูลค่าขายผลผลิตและรายรับส่วนเปลี่ยนแปลงของวัตถุดิบ และสินค้าคงเหลือ มูลค่าสินทรัพย์ถาวรของสถานประกอบการ และข้อมูลอื่น ๆ ที่เกี่ยวข้องกับการผลิต

1.3 ประโยชน์ที่คาดว่าจะได้รับ

ข้อมูลที่ได้จะเป็นประโยชน์สำหรับผู้ใช้อ้างอิงทั้งในภาครัฐและเอกชน ดังนี้

ภาครัฐ :

1.3.1 ใช้ในการวางแผนและกำหนดนโยบาย พัฒนาเศรษฐกิจด้านอุตสาหกรรมการผลิตทั้งในระดับประเทศและระดับท้องถิ่น เพื่อเสริมสร้างศักยภาพของอุตสาหกรรมให้สามารถแข่งขันได้ในเวทีการค้าโลก

1.3.2 ใช้ในการจัดทำดัชนีชี้วัดภาวะเศรษฐกิจและภาวะการดำเนินกิจการ เช่น ผลิตภัณฑ์มวลรวม ตารางปัจจัยการผลิตและผลผลิตของประเทศ สัดส่วนแรงงานในภาคการผลิต การบริการ เป็นต้น

1.3.3 ใช้ในการจัดทำแผนวิเคราะห์สถานการณ์ในการส่งเสริมวิสาหกิจขนาดกลางและขนาดย่อมของประเทศ

1.3.4 ใช้ประกอบการพิจารณากำหนดนโยบาย ออกกฎหมายและมาตรการต่างๆ เพื่อส่งเสริมและกำหนดทิศทางการประกอบธุรกิจทางการค้า ธุรกิจทางการบริการ และอุตสาหกรรมการผลิต ให้เป็นไปตามแนวนโยบายที่กำหนดไว้

1.3.5 เป็นข้อมูลพื้นฐานในการวางแผนจัดหาโครงสร้างพื้นฐาน (Infrastructure) เพื่อสนับสนุนอุตสาหกรรมการผลิตของประเทศ

1.3.6 ใช้ในการพัฒนาระบบข้อมูลเพื่อการวางแผนเตือนภัยทางเศรษฐกิจและสังคม

1.3.7 ใช้ประโยชน์ในทางสถิติเพื่อจัดทำกรอบตัวอย่าง สำหรับการเก็บรวบรวมข้อมูลจากสถานประกอบการของหน่วยสถิติต่างๆ

ภาคเอกชน :

1.3.8 ผู้ประกอบการใช้ข้อมูลพื้นฐานและข้อมูลการดำเนินกิจการ เป็นเครื่องมือสำหรับการวิเคราะห์สถานการณ์ด้านเศรษฐกิจ รวมทั้งการวางแผนตัดสินใจเกี่ยวกับการลงทุนขยายกิจการ/สาขา บริหารและควบคุมการดำเนินกิจการในด้านต่างๆ ให้มีประสิทธิภาพยิ่งขึ้น

1.3.9 ใช้ข้อมูลเป็นมาตรฐานเพื่อเปรียบเทียบผลการดำเนินงานของตนเองกับกิจการอื่นๆ ในอุตสาหกรรมประเภทเดียวกัน หรือขนาดต่างๆ

1.3.10 สำหรับนักวิชาการ นักวิจัย และสถาบันการศึกษา นำไปศึกษาวิเคราะห์ต่อยอดสร้างนวัตกรรม เพื่อสนับสนุน ส่งเสริม และพัฒนาธุรกิจทางการค้า ธุรกิจทางการบริการ และอุตสาหกรรมการผลิตที่อยู่ในความสนใจ และเรื่องต่างๆ ที่เกี่ยวข้อง

บทที่ 2 ระเบียบวิธีสถิติ

2.1 ประชากรเป้าหมาย

การสำมะโนอุตสาหกรรม พ.ศ. 2560
ชั้นการเก็บรวบรวมข้อมูลพื้นฐานของสถาน-
ประกอบการ คุ่มรวมสถานประกอบการ
ทั่วประเทศที่ประกอบกิจกรรมทางเศรษฐกิจ
ตามการจัดประเภทมาตรฐานอุตสาหกรรม
ประเทศไทย ปี 2552 (Thailand Standard
Industrial Classification: TSIC-2009) ดังนี้

- ธุรกิจการค้าและธุรกิจทางการบริการ
- การผลิต
- การก่อสร้าง
- การขนส่งทางบก และสถานที่เก็บสินค้า
- กิจกรรมด้านข้อมูลข่าวสารและการสื่อสาร
- โรงพยาบาลเอกชน

ไม่รวม : แผงลอยในตลาด แผงลอยและ
หาบเร่ และแผงลอยในศูนย์การค้า

2.2 เวลาอ้างอิง

ข้อมูลพื้นฐานเกี่ยวกับจำนวนและลักษณะ
ต่าง ๆ ของสถานประกอบการที่เก็บรวบรวม เป็นข้อมูล
ของสถานประกอบการที่ดำเนินกิจการในปี 2559

2.3 คำนิยาม

2.3.1 สถานประกอบการ หมายถึง
สถานที่หรือบางส่วนของสถานที่ที่มีที่ตั้งที่
แน่นอน และมีการดำเนินกิจกรรมทางเศรษฐกิจ
ไม่ว่ากิจกรรมนั้นจะดำเนินงานโดยบุคคลที่เป็น
เจ้าของหรือควบคุมกิจการโดยนิติบุคคลก็ตาม

2.3.2 กิจกรรมทางเศรษฐกิจ การจัดทำ
สำมะโนอุตสาหกรรม พ.ศ. 2560 ได้จัดจำแนก
สถานประกอบการ ตามการดำเนินกิจกรรมทาง
เศรษฐกิจตามการจัดประเภทมาตรฐาน
อุตสาหกรรมประเทศไทย ปี 2552 (Thailand
Standard Industrial Classification: TSIC-
2009) ดังนี้

1) การผลิต (หมวดย่อย 10 - 33) ได้แก่

- การเปลี่ยนรูปวัตถุดิบให้เป็นผลิตภัณฑ์
ชนิดใหม่ด้วยเครื่องจักรกลหรือเคมีภัณฑ์ โดยไม่
คำนึงถึงว่างานนั้นทำด้วยเครื่องจักรหรือด้วยมือ
หรือทำในโรงงาน โรงซ่อม หรือเคหะสถาน หรือ
ผลิตภัณฑ์นั้นจะนำมาขายส่งหรือขายปลีกก็ตาม
การประกอบชิ้นส่วนของผลิตภัณฑ์ที่ผลิตขึ้นนับว่า
เป็นการผลิตด้วย รวมถึงการประกอบชิ้นส่วนของ
ผลิตภัณฑ์จากส่วนประกอบไม่ว่าจะได้จากที่ผลิต
ขึ้นเองหรือซื้อมา

- การนำของเสียกลับมาใช้ใหม่ เช่น
การแปรรูปของเสีย (การนำวัสดุที่ใช้แล้วกลับมาใช้
ใหม่) ซึ่งรวมถึงการเปลี่ยนแปลงทางกายภาพหรือ
ทางเคมีแต่ไม่ถือว่าเป็นส่วนหนึ่งของการผลิต
วัตถุประสงค์หลักของกิจกรรมเหล่านี้ คือการบำบัด
หรือการแปรรูปของเสีย

2) การจัดการและการบำบัดน้ำเสีย ของ เสียและสิ่งปฏิกูล (หมวดย่อย 37 - 39) ได้แก่

- การดำเนินการของระบบท่อระบาย
ของเสียหรือการบำบัดสิ่งปฏิกูล โดยการเก็บกักการ
บำบัด และการกำจัดน้ำเสียและสิ่งปฏิกูล

- การเก็บ การบำบัด การจำกัดและ
การขนย้ายของเสียจากชุมชนหรืออุตสาหกรรม
รวมถึงการดำเนินการเพื่อนำของเสียกลับมาใช้ใหม่
(เช่น การคัดวัสดุที่สามารถนำกลับมาใช้ใหม่ได้จาก
ขยะ)

- การบริการบำบัด เช่น การทำความสะอาด
สะอาดอาคารและสถานที่ พื้นดิน น้ำบนพื้นผิวดิน
หรือน้ำใต้ดินที่มีสิ่งปนเปื้อน

3) การก่อสร้าง (หมวดย่อย 41 - 43) ได้แก่

- กิจกรรมการก่อสร้างทั่วไป และการ
ก่อสร้างเฉพาะทางสำหรับอาคารและงานวิศวกรรมโยธา
รวมถึงการก่อสร้างใหม่ การซ่อมแซม การต่อเติม
และการดัดแปลง และการรื้อทำลายอาคาร การสร้าง
โดยประกอบชิ้นส่วนอาคารหรือสิ่งก่อสร้าง

สำเร็จรูป ณ สถานที่ก่อสร้าง และการก่อสร้างอาคารที่มีลักษณะชั่วคราว หรือสิ่งก่อสร้างด้านวิศวกรรมโยธา อุตสาหกรรมการก่อสร้าง ประกอบด้วยสถานประกอบการที่ดำเนินกิจการดังต่อไปนี้

- การก่อสร้างอาคาร ทั้งที่เป็นที่อยู่อาศัยและไม่ใช่ที่อยู่อาศัย เช่น บ้านเดี่ยว บ้านอยู่อาศัยแบบหลายครอบครัว อาคารสูง การปรับปรุงอาคาร/สิ่งก่อสร้างเพื่ออยู่อาศัย การประกอบอาคารเพื่ออยู่อาศัยสำเร็จรูป ณ สถานที่ก่อสร้าง โรงงาน โรงพยาบาล โรงเรียน โรงแรม ร้านค้า อาคารสำนักงาน ห้างสรรพสินค้า โรงจอดรถ โกดังสินค้า โรงยิม ฯลฯ

- งานวิศวกรรมโยธา เช่น ทางหลวง ถนน สะพาน อุโมงค์ ทางรถไฟ สนามบิน ท่าเรือ และโครงการทางน้ำ ระบบชลประทาน ระบบระบายน้ำ สิ่งอำนวยความสะดวกทางอุตสาหกรรม ท่อส่งและสายไฟฟ้า สนามกีฬา ซึ่งหมายรวมทั้งการก่อสร้างใหม่ การต่อเติม ดัดแปลง และซ่อมแซมด้วย

- งานก่อสร้างเฉพาะทาง เช่น ส่วนประกอบของอาคารและงานวิศวกรรมโยธา โดยไม่ได้รับผิดชอบโครงการทั้งหมด งานตอกเสาเข็ม งานฐานราก งานโครงสร้าง งานคอนกรีต งานก่ออิฐ งานก่อหิน งานนั่งร้าน งานมุงหลังคา ติดตั้งลิฟต์ บันไดเลื่อน การรื้อถอน การติดตั้งกระจก การฉาบปูน การทาสี ตกแต่งอาคาร การติดตั้งและปูพื้นด้วยวัสดุต่าง ๆ การขัดพื้น ฯลฯ

4) การขาย - ซ่อมแซมยานยนต์และรถจักรยานยนต์ (หมวดย่อย 45) ได้แก่

การดำเนินกิจกรรมทั้งหมด (ยกเว้นการผลิตและการให้เช่า) ที่เกี่ยวข้องกับยานยนต์และจักรยานยนต์ รวมถึงรถบรรทุก เช่น การขายส่งและขายปลีกยานยนต์ รถจักรยานยนต์ทั้งใหม่และที่ใช้แล้ว รวมทั้งการบำรุงรักษาและการซ่อมแซม การขายอะไหล่ และชิ้นส่วนอุปกรณ์สำหรับยานยนต์และจักรยานยนต์การดำเนิน

กิจการที่เกี่ยวข้องกับตัวแทนขายส่งหรือขายปลีกยานยนต์ รวมถึง การล้าง การขัดเงายานยนต์ อยู่ซ่อมรถยนต์ ฯลฯ

5) การขายส่ง (หมวดย่อย 46) ได้แก่

- การขายส่งที่ดำเนินงานด้วยตนเอง หรือทำโดยได้รับค่าตอบแทนหรือตามสัญญาจ้าง (การขายเพื่อค่าคอมมิชชั่น/ค่านายหน้า) ซึ่งเกี่ยวกับการขายส่งภายในประเทศและระหว่างประเทศ (นำเข้า/ส่งออก)

- การขายส่ง คือ การขายต่อ (การขายสินค้าที่ไม่มีการเปลี่ยนแปลงสภาพสินค้า) สินค้าใหม่และที่ใช้แล้วให้แก่ผู้ขายปลีกหรือการค้าแบบธุรกิจสู่ธุรกิจ เช่น ขายให้กับผู้ใช้ในงานอุตสาหกรรม พาณิชยกรรม สถาบัน หรือผู้ใช้งานในวิชาชีพ หรือขายต่อให้กับผู้ขายส่งรายอื่นๆ หรือบุคคล/บริษัทที่ทำหน้าที่ตัวแทนหรือนายหน้าซื้อขายสินค้า ประเภทของธุรกิจที่สำคัญ ได้แก่ พ่อค้าขายส่ง คือ ผู้ขายส่งที่ดำเนินกิจการซื้อและขายสินค้าของตนเอง เช่น พ่อค้าขายส่ง ผู้แทนจำหน่ายสินค้าอุตสาหกรรม ผู้ส่งสินค้าออก ผู้นำเข้าสินค้า และการรวมกลุ่มสหกรณ์เพื่อซื้อสินค้า สาขาและสำนักงานขาย (ไม่ใช่ร้านค้าปลีก) ซึ่งมีหน่วยผลิตหรือเหมืองแร่ (ที่แยกตัวออกมาต่างหาก) เป็นผู้ควบคุมดูแล โดยมีวัตถุประสงค์เพื่อการจำหน่ายสินค้า และแทบจะไม่เคยส่งสินค้าเพื่อให้โรงงานหรือแหล่งผลิตส่งสินค้าให้โดยตรง ทั้งนี้รวมถึงนายหน้าซื้อขายสินค้า การขายเพื่อนายหน้าและตัวแทนจำหน่าย และกลุ่มผู้ประกอบการ ผู้ซื้อและกลุ่มสหกรณ์ซึ่งดำเนินการเกี่ยวกับการจำหน่ายผลิตภัณฑ์เกษตรออกสู่ตลาด ผู้ขายส่งมักทำการรวบรวมสินค้าในปริมาณมากมาคัดแยกขนาดและคัดคุณภาพสินค้า นำสินค้ามาจัดแบ่งและทำการบรรจุหีบห่อใหม่เพื่อจำหน่ายต่อ เช่น ร้านขายยาที่ดำเนินกิจกรรมเก็บสินค้า แช่เย็น จัดส่ง และจัดวางสินค้า ทำการส่งเสริมการขายให้แก่ลูกค้าและออกแบบฉลาก

6) ขยายปลีก (หมวดย่อย 47) ไม่รวม หมูใหญ่ 478 แผงลอยและกิจกรรม 47999 เร่ขายสินค้า ได้แก่

- การนำสินค้าใหม่และสินค้าใช้แล้วมาขายต่อให้แก่ประชาชนทั่วไป (สินค้าที่นำมาขายไม่เปลี่ยนแปลงสภาพ) เพื่อการบริโภคหรือใช้ประโยชน์ส่วนบุคคลหรือครัวเรือน โดยขายสินค้าผ่านทางช่องทางการจำหน่ายต่างๆ เช่น ร้านค้า ห้างสรรพสินค้า สหกรณ์ผู้บริโภค ฯลฯ

7) การขนส่งทางบก และสถานที่เก็บสินค้า (หมวดย่อย 49 และ 52) ได้แก่

- หมวดย่อย 49 ในกิจกรรมรหัส 49201 49202 49203 49204 49209 49310 49329 49331 49332 49333 49334 และกิจกรรม 49339 ได้แก่การขนส่งผู้โดยสารทางบกอื่นๆ ที่มีตารางเวลา และที่ไม่มีตารางเวลารวมถึงการขนส่งสินค้าทางถนน

- หมวดย่อย 52 ในกิจกรรมรหัส 52101 52102 52109 และ 52291 ได้แก่ การดำเนินการเกี่ยวกับสิ่งอำนวยความสะดวกในการเก็บสินค้าทุกชนิดและสถานที่เก็บสินค้าทุกประเภท เช่น การดำเนินงานของไซโลเก็บธัญพืช สถานที่เก็บสินค้าแช่เย็น แท็งก์เก็บสินค้า สินค้าประเภทเฟอร์นิเจอร์ รถยนต์ ไม้ซุง ก๊าซและน้ำมัน สารเคมี สิ่งทอ อาหารและผลิตภัณฑ์ทางการเกษตร ฯลฯ ทั้งนี้รวมถึงการเก็บสินค้าในเขตการค้าระหว่างประเทศด้วย

8) ที่พักแรม (หมวดย่อย 55) ได้แก่

- การบริการที่พักแรมชั่วคราว/ระยะสั้นแก่นักเดินทางและนักท่องเที่ยว รวมถึงการบริการ ที่พักยาวสำหรับนักเรียน/นักศึกษา พนักงาน และบุคคลอื่นที่คล้ายกัน ซึ่งบางแห่งอาจแบ่งให้บริการเฉพาะที่พัก ขณะที่บางแห่งให้บริการทั้งที่พัก อาหาร และ/หรือสิ่งอำนวยความสะดวกเพื่อนันทนาการ เช่นโรงแรม โมเต็ล หอพัก ห้องพักภายในบ้าน เกสต์เฮาส์ ที่พักแรมเยาวชน ที่พักชั่วคราว เป็นต้น

9) บริการด้านอาหารและเครื่องดื่ม (หมวดย่อย 56) ไม่รวมกิจกรรม 56102 56103 56303 และ 56304 ได้แก่

- กิจกรรมการขายอาหารและเครื่องดื่มที่จัดเตรียมไว้พร้อมที่จะบริโภคได้ทันที ไม่ว่าจะป็นร้านอาหารทั่วไป ร้านอาหารแบบบริการตนเอง เช่น ภัตตาคาร คาเฟ่ สถานที่บริการขายอาหารกลางวันและร้านขายเครื่องดื่ม เป็นต้น

10) ข้อมูลข่าวสาร คอมพิวเตอร์ และการสื่อสาร (หมวดย่อย 58 – 63) ได้แก่

- กิจกรรมการจัดจำหน่ายหรือเผยแพร่หนังสือ โบรชัวร์ ใบปลิว พจนานุกรม สารานุกรม แผนที่โลก แผนที่และแผนภูมิ การจัดพิมพ์จำหน่ายหรือเผยแพร่หนังสือพิมพ์ วารสาร และนิตยสาร นามานุกรม รายชื่อและที่อยู่ทางไปรษณีย์ของผู้ที่ได้รับข้อมูลข่าวสารหรือโฆษณาเป็นประจำ รวมถึงการจัดทำซอฟต์แวร์สำเร็จรูป

- กิจกรรมการผลิตภาพยนตร์ทั้งที่ฉายและไม่ได้ฉายในโรงภาพยนตร์ ไม่ว่าจะบันทึกลงบนแผ่นฟิล์ม เทปวีดีทัศน์ หรือดีวีดี เพื่อที่จะนำไปฉายในโรงภาพยนตร์หรือเพื่อออกอากาศทางโทรทัศน์ กิจกรรมสนับสนุน เช่น การลำดับภาพยนตร์ การตัดต่อ ภาพยนตร์ การพากย์ภาพยนตร์ ฯลฯ การเผยแพร่/จำหน่ายภาพยนตร์ให้แก่อุตสาหกรรมอื่นๆ การฉายภาพยนตร์ รวมถึงการซื้อและขายสิทธิ์การเผยแพร่/จำหน่ายภาพยนตร์

- กิจกรรมการสร้างสรรค์เนื้อหาและการได้มาของสิทธิ์ในการเผยแพร่และการแพร่ภาพกระจายเสียงทางวิทยุ โทรทัศน์ออกอากาศและการจัดผังรายการทางวิทยุและโทรทัศน์ ตามรายการบันเทิง รายการข่าว รายการสนทนาและที่คล้ายกัน การแพร่ภาพกระจายเสียงข้อมูลร่วมกันทั้งทางวิทยุหรือโทรทัศน์ผ่านทางเทคโนโลยีต่างๆ เช่น ทางอากาศ ทางดาวเทียม ทางเครือข่ายเคเบิล หรือทางอินเทอร์เน็ต รวมถึงการผลิตรายการ (ที่มีรูปแบบรายการที่ค่อนข้างจำกัด เช่น รายการข่าว รายการกีฬา รายการเพื่อการศึกษา หรือรายการ

สำหรับเยาวชน) เพื่อให้บุคคลที่สามนำรายการดังกล่าวไปแพร่ภาพกระจายเสียงให้แก่ลูกค้าเฉพาะกลุ่ม ซึ่งเป็นผู้บอกรับเป็นสมาชิกหรือเสียค่าธรรมเนียมเข้าชม

- กิจกรรมโทรคมนาคมและบริการที่เกี่ยวข้อง เช่น การส่งสัญญาณเสียงพูดข้อมูลข้อความ เสียง และภาพ ระบบการส่งสัญญาณอาจดำเนินการโดยใช้เทคโนโลยีอย่างใดอย่างหนึ่งหรือหลายอย่างประกอบกัน โดยไม่เกี่ยวข้องกับส่วนของการผลิตข้อมูล

- กิจกรรมการบริการความรู้ความชำนาญทางด้านเทคโนโลยีสารสนเทศ เช่น การเขียน การแก้ไข การทดสอบ การให้ความช่วยเหลือและแก้ไขปัญหาทางด้านซอฟต์แวร์ การวางแผนและการออกแบบระบบคอมพิวเตอร์ ซึ่งประกอบด้วยส่วนของฮาร์ดแวร์ ซอฟต์แวร์ และเทคโนโลยีการสื่อสารรวมเข้าด้วยกัน การจัดการและดำเนินการเกี่ยวกับระบบคอมพิวเตอร์ ณ สถานที่ของลูกค้า และ/หรือ สิ่งอำนวยความสะดวกในการประมวลผลข้อมูล และกิจกรรมด้านวิชาชีพและเทคนิคทางด้านคอมพิวเตอร์อื่นๆ

- กิจกรรมเว็บท่า กิจกรรมการประมวลผลข้อมูล การจัดการและการให้เข้าพื้นที่บนเครื่องแม่ข่าย (web hosting) รวมถึงกิจกรรมอื่นๆ ที่มีวัตถุประสงค์เพื่อการบริหารข้อมูลเป็นหลัก

11) กิจกรรมอสังหาริมทรัพย์ (หมวดย่อย 68) ได้แก่

- การซื้อหรือการขายอสังหาริมทรัพย์ การให้เช่าอสังหาริมทรัพย์ การบริการอสังหาริมทรัพย์ อื่นๆ เช่น การประเมินราคาอสังหาริมทรัพย์ หรือทำหน้าที่เป็นผู้จัดการดูแลผลประโยชน์ของคู่สัญญา (escrow agent) ด้านอสังหาริมทรัพย์ อาจดำเนินการโดยมีอสังหาริมทรัพย์เป็นของตนเองหรือเช่าจากผู้อื่นก็ได้ และอาจดำเนินการโดยได้รับค่าตอบแทนหรือสัญญาจ้าง รวมถึงการพัฒนาโครงการก่อสร้างของตนเองเพื่อให้เข้าพื้นที่

12) กิจกรรมทางวิชาชีพ วิทยาศาสตร์ และเทคนิค (หมวดย่อย 69 - 74) ได้แก่

- การให้คำปรึกษาและการเป็นตัวแทน ในกิจกรรมด้านกฎหมาย คดีแพ่ง คดีอาญาหรือข้อพิพาทด้านแรงงาน รวมถึงการเตรียมเอกสารทางกฎหมาย การตรวจสอบบัญชี การเตรียมงบการเงินและการทำบัญชี

- การให้คำปรึกษาและให้ความช่วยเหลือแก่ธุรกิจและองค์กรอื่นๆ ทางด้านการบริหารจัดการ เช่น การวางแผนกลยุทธ์และองค์ประกอบการวางแผนทางการเงินและการจัดทำงบประมาณ เป้าหมายและนโยบายทางการตลาด การกำหนดนโยบายภารกิจ แผนงานด้านทรัพยากรมนุษย์ การจัดทำรายการผลิตและจัดทำแผนควบคุม รวมถึงการควบคุมดูแลและบริหารจัดการหน่วยอื่นๆ ของบริษัท

- การบริหารด้านสถาปัตยกรรม วิศวกรรม การจัดทำแบบแปลน การตรวจสอบอาคาร การสำรวจและการทำแผนที่ รวมถึงการบริการทดสอบทางกายภาพ ทางเคมี และการทดสอบเพื่อการวิเคราะห์ด้านอื่นๆ

- กิจกรรมการวิจัยพื้นฐาน เป็นการศึกษาในเชิงทฤษฎีหรือเชิงทดลอง การวิจัยประยุกต์ เป็นการศึกษาหาความรู้ใหม่ๆ และการทดลองเชิงพัฒนา เป็นการศึกษาอย่างมีระบบ ซึ่งเป็นการวิจัยและการพัฒนา การทดลองทางด้านวิทยาศาสตร์ธรรมชาติ วิศวกรรมสังคมศาสตร์ และมนุษยศาสตร์

- การสร้างสรรค์งานโฆษณาและการกำหนดรูปแบบงานโฆษณาในนิตยสาร หนังสือ วิทยุ โทรทัศน์ หรือสื่อโฆษณาอื่นๆ รวมถึงการออกแบบโครงสร้างและสถานที่จัดแสดงโฆษณา

- การให้บริการด้านวิชาชีพ วิทยาศาสตร์ และเทคนิค อื่นๆ เช่น การตกแต่งภายในการออกแบบผลิตภัณฑ์ทางอุตสาหกรรม การถ่ายภาพ การแปลเอกสารและล่าม การบริการให้คำปรึกษาด้านสิ่งแวดล้อม ฯลฯ

13) กิจกรรมการบริหาร และการบริการ สนับสนุน (หมวดย่อย 77 - 82) ได้แก่

- กิจกรรมการให้เช่า มี 4 หมู่ใหญ่ คือ การให้เช่ายานยนต์ อุปกรณ์เพื่อการกีฬาและ นันทนาการ เครื่องอุปกรณ์การขนส่ง เครื่องจักร และเครื่องอุปกรณ์อื่นๆ ของใช้ส่วนบุคคลและ ของใช้ในครัวเรือน

- กิจกรรมการจ้างงาน ตัวแทนจัดหางาน คัดเลือกนักแสดงภาพยนตร์ โทรทัศน์ และการแสดงอื่น ๆ

- กิจกรรมของตัวแทนการท่องเที่ยว การบริการสำรอง และกิจกรรม มัคคุเทศก์ กิจกรรมการขายตั๋วเข้าชมภาพยนตร์ การแสดงละคร คอนเสิร์ตและการแข่งขันกีฬา

- การบริการระบบรักษาความปลอดภัย บริการยาม และการสืบสวน

- การบริการสนับสนุนทั่วไป เช่น การทำความสะอาดภายในและภายนอกอาคารทุก ประเภท เครื่องจักรอุตสาหกรรม รถไฟ รถโดยสาร เครื่องบิน ฯลฯ ตลอดจนงาน ให้บริการออกแบบภูมิทัศน์

- การบริการด้านบริหาร สนับสนุนการ ดำเนินงานของสำนักงานและกิจกรรมอื่นๆ ที่ สนับสนุนทางธุรกิจ เช่นการจัดประชุมและการ สัมมนา การแสดงสินค้า กิจกรรมของตัวแทน จัดเก็บเงิน การบริการข้อมูลเครดิต การบรรจุ หีบห่อ กิจกรรมศูนย์บริการลูกค้าทางโทรศัพท์ (call centre) การให้เช่า ตู้เก็บเอกสารส่วนตัว (mailbox)

14) ศิลปะ ความบันเทิง และนันทนาการ (หมวดย่อย 90 - 93) ได้แก่

- กิจกรรมการสร้างสรรคศิลปะ เช่น จิตรกร ช่างปั้น ช่างแกะสลัก ช่างทำพิมพ์ นักเขียน/นักหนังสือพิมพ์อิสระทุกสาขา การ แสดงละครเวที คอนเสิร์ต ฯลฯ

- กิจกรรมพิพิธภัณฑ์ สวนพฤกษชาติ และสวนสัตว์ แหล่งโบราณสถานการอนุรักษ์ทาง ประวัติศาสตร์ ฯลฯ

- การพนันและการเสี่ยงโชค เช่น การ ขายลอตเตอรี่/สลากกินแบ่งทุกประเภท

- กิจกรรมด้านการนันทนาการ ความ บันเทิง และกีฬา เช่น สนามฟุตบอล สนามเทนนิส สระว่ายน้ำ ฯลฯ

15) กิจกรรมบริการอื่นๆ (หมวดย่อย 95 - 96) ได้แก่

- การซ่อมและบำรุงรักษาคอมพิวเตอร์ อุปกรณ์ต่อพ่วง อุปกรณ์สื่อสารโทรคมนาคม และ ของใช้ส่วนบุคคลและของใช้ในครัวเรือน

- กิจกรรมบริการส่วนบุคคลอื่น ๆ เช่น การบริการซักรีด และซักแห้ง ผลิตภัณฑ์สิ่งทอและ ขนสัตว์ การแต่งผม และการเสริมสวยอื่นๆ การทำ ศพ และกิจกรรมที่เกี่ยวข้อง เป็นต้น

16) กิจกรรมด้านโรงพยาบาลเอกชน (กิจกรรม 86101 - 86102) ได้แก่

- กิจกรรมของโรงพยาบาลทั่วไปและ โรงพยาบาลเฉพาะโรค (อายุรกรรม ศัลยกรรม จิตเวช) สถานพักฟื้นสำหรับผู้ป่วยศูนย์ป้องกันโรค โรงพยาบาลโรคจิต ศูนย์ฟื้นฟู (ที่มีการรักษาทาง การแพทย์) สถานพยาบาล

- กิจกรรมที่ให้บริการสำหรับผู้ป่วยใน เป็นส่วนใหญ่ และทำการรักษาภายใต้คำแนะนำ ของแพทย์ ซึ่งประกอบด้วยบริการของ คณะแพทย์และผู้ช่วยแพทย์สิ่งอำนวยความสะดวก ในห้องปฏิบัติการและทางด้านเทคนิค รวมทั้งการ บริการทางด้านรังสีวิทยาและวิสัญญีวิทยา สิ่งอำนวยความสะดวกด้านอาหารและด้านอื่น ๆ ของโรงพยาบาล เช่น การบริหารด้านห้องฉุกเฉิน

2.3.3 รูปแบบการจัดตั้งตามกฎหมาย จำแนกออกเป็น 9 ประเภท ได้แก่

1) ส่วนบุคคล หมายถึง สถาน- ประกอบการที่มีเจ้าของเป็นบุคคลธรรมดาคนเดียว หรือหลายคนรวมกัน และให้หมายรวมถึง ห้างหุ้นส่วนสามัญที่ไม่จดทะเบียนเป็นนิติบุคคลด้วย

2) **ห้างหุ้นส่วนจำกัด (หจก.)** **ห้างหุ้นส่วนสามัญนิติบุคคล (หสน.)** หมายถึง สถานประกอบการที่จัดตั้งขึ้นโดยคณะบุคคลตั้งแต่ 2 คนขึ้นไป รวมทุนกันเพื่อประกอบกิจการ และรับผิดชอบร่วมกันโดย จดทะเบียนถูกต้องตามกฎหมาย

3) **บริษัทจำกัด บริษัทจำกัด (มหาชน)**

- **บริษัทจำกัด : (บจก.)** หมายถึง สถานประกอบการที่จัดตั้งขึ้นโดยผู้เริ่มคณะหนึ่ง และได้จดทะเบียนถูกต้องตามกฎหมายโดยมีผู้เริ่มดำเนินการอย่างน้อย 3 คนขึ้นไป

- **บริษัทจำกัด (มหาชน) : (บมจ.)** หมายถึง สถานประกอบการที่จัดตั้งขึ้นโดยการจดทะเบียนจัดตั้งบริษัท การควบบริษัท หรือการแปรสภาพบริษัท และวัตถุประสงค์ที่จะขายหุ้นต่อประชาชน โดยมีผู้เริ่มดำเนินการตั้งแต่ 15 คนขึ้นไป

4) **ส่วนราชการ รัฐวิสาหกิจ** หมายถึง สถานประกอบการที่รัฐบาลเป็นเจ้าของ หรือมีทุนอยู่ด้วย ไม่น้อยกว่าร้อยละ 50 ของทุนทั้งหมด ในที่นี้ให้หมายรวมถึงสถานประกอบการที่ดำเนินการโดยรัฐบาลด้วย

5) **สหกรณ์** หมายถึง สถานประกอบการที่จัดตั้งขึ้นในรูปของสหกรณ์ โดยจดทะเบียนถูกต้องตามกฎหมายว่าด้วยสหกรณ์ โดยมีผู้ก่อตั้งไม่น้อยกว่า 10 คน

6) **กลุ่มแม่บ้าน** หมายถึง กลุ่มที่เกิดจากความต้องการของสมาชิกที่มารวมกลุ่มกันขึ้นมา เพื่อตอบสนองความต้องการของสมาชิกได้อย่างมีประสิทธิภาพ มีแนวคิดสร้างสรรค์กลุ่ม เพื่อยกระดับความเป็นอยู่ของสมาชิกให้ดียิ่งขึ้นทั้งคุณภาพชีวิต สิ่งแวดล้อม เศรษฐกิจและสังคม โดยใช้หลักการทำงานแบบมีส่วนร่วม คือร่วมคิดร่วมทำ ร่วมตัดสินใจและร่วมพัฒนาสมาชิก

7) **สมาคม** หมายถึง การก่อตั้งสมาคมเพื่อกระทำการใดๆ อันมีลักษณะต่อเนื่องร่วมกัน และมีใช่เป็นการหาผลกำไรหรือรายได้มาแบ่งปันกัน ต้องมีข้อบังคับและจดทะเบียนตามบทบัญญัติแห่งประมวลกฎหมายนี้ โดยมีผู้เริ่มก่อตั้ง 3 คน

8) **มูลนิธิ** หมายถึง ทรัพย์สินที่จัดสรรไว้โดยเฉพาะสำหรับวัตถุประสงค์เพื่อการกุศล สาธารณะ การศาสนา ศิลปะ วิทยาศาสตร์ วรรณคดี การศึกษา หรือเพื่อสาธารณประโยชน์อย่างอื่น โดยมีได้มุ่งหาประโยชน์มาแบ่งปันกัน และการจัดการทรัพย์สินของมูลนิธิ ต้องมิใช่เป็นการหาผลประโยชน์เพื่อบุคคลใด

9) **อื่นๆ** หมายถึง สถานประกอบการที่จัดตั้งในรูปแบบอื่นๆ นอกจากที่กล่าวข้างต้น เช่น สโมสร ชมรมต่างๆ นิติบุคคลอาคารชุด เป็นต้น

2.3.4 รูปแบบการจัดตั้งทางเศรษฐกิจ

จำแนกออกเป็น 4 ประเภท ได้แก่

1) **สำนักงานแห่งเดียว** หมายถึง สถานประกอบการที่ไม่มีหน่วยงานย่อยหรือสาขาอื่นใด และไม่เป็นหน่วยงานย่อยหรือสาขาของสถานประกอบการอื่น

2) **สำนักงานใหญ่** หมายถึง สถานประกอบการที่เป็นเจ้าของ และควบคุมกิจการของสถานประกอบการอื่นที่เป็นสำนักงานสาขาหรือหน่วยงานย่อย

3) **สำนักงานสาขา** หมายถึง สถานประกอบการที่เป็นสาขา หรือหน่วยงานย่อยของสถานประกอบการอื่นที่เป็นสำนักงานใหญ่

4) **อื่นๆ** หมายถึง สถานประกอบการที่จัดตั้งในรูปแบบอื่นๆ นอกจากที่กล่าวข้างต้น

2.3.5 คนทำงาน

หมายถึง คนที่ทำงานในสถานประกอบการ ทั้งที่ได้รับเงินเดือนและไม่ได้รับเงินเดือนที่สถานประกอบการมีอยู่ตามปกติ รวมทั้งผู้ที่ปกติทำงานอยู่ในสถานประกอบการแห่งนี้ แต่ในวันดังกล่าวไม่ได้มาทำงาน เนื่องจากเจ็บป่วย ลาหยุด พักผ่อน โดยได้รับค่าจ้าง/เงินเดือน คนทำงานประกอบด้วย

1) **คนทำงานโดยไม่ได้รับค่าจ้างเงินเดือน** ได้แก่ เจ้าของกิจการ หุ้นส่วน หรือสมาชิกในครอบครัวที่ทำงานให้กับสถานประกอบการผู้ที่มาฝึกงาน หรือผู้ปฏิบัติงานในสถานประกอบการซึ่งมีจำนวนชั่วโมงทำงานไม่ต่ำกว่าสัปดาห์ละ 20 ชั่วโมง โดยเจ้าของหรือผู้ประกอบการอาจให้เงินอาหาร เครื่องนุ่งห่ม หรือช่วยเหลือเกื้อกูลอย่างอื่นๆ แต่ไม่ต้องรับผิดชอบในเรื่องการจ่ายค่าแรงให้ตามกฎหมายและลูกจ้าง

2) ลูกจ้าง ได้แก่ ผู้ที่ปฏิบัติงานให้กับสถานประกอบการ โดยได้รับเงินเดือนหรือค่าจ้างเป็นประจำตั้งแต่ระดับบริหาร นักวิชาการ เสมียน พนักงานต่างๆ เช่น ผู้จัดการ ผู้อำนวยการ ผู้ปฏิบัติงาน ในห้องทดลอง พนักงานขาย และลูกจ้างที่ทำงานในกรรมวิธีการผลิต เป็นต้น ค่าจ้างที่ได้รับอาจเป็นรายปักษ์ รายสัปดาห์ รายวัน รายชั่วโมง หรือรายชิ้นก็ได้ นอกจากนี้ยังรวมถึงผู้ที่สถานประกอบการส่งไปประจำที่สถานประกอบการอื่นด้วย เช่น พนักงานรักษาความปลอดภัย คนทำความสะอาด พนักงานขายตามห้างสรรพสินค้า เป็นต้น ไม่รวมคนทำงาน ดังต่อไปนี้

- ผู้บริหารหรือผู้ถือหุ้นที่ได้รับเบี้ยประชุมเป็นครั้งคราว

- คนทำงานของสถานประกอบการอื่นที่มาปฏิบัติงานประจำที่สถานประกอบการแห่งนี้

- คนทำงานที่รับงานไปทำที่บ้านแล้วนำมาส่งโดยไม่ได้ลงทุนซื้อวัสดุ อุปกรณ์ (แต่ถ้ามีการใช้เครื่องมือส่วนตัวเล็กน้อยได้ เช่น มีด เข็มด้าย)

- คนงานที่ทำงานเป็นระยะเวลานาน เช่น ลาไปรับราชการทหาร

- คนที่สถานประกอบการจ้างมาทำงานเฉพาะอย่างเป็นประจำ เช่น กรรมกรที่จ้างมาขนของ พนักงานเดินตลาดหรือตัวแทนขายที่ไม่มีเงินเดือนประจำ

2.3.6 เครื่องคอมพิวเตอร์ คอมพิวเตอร์

หมายถึง คอมพิวเตอร์ที่สถานประกอบการมีไว้ใช้ในการดำเนินธุรกิจ และสามารถใช้งานได้ จำแนกเป็น

1) คอมพิวเตอร์ส่วนบุคคล (Personal Computer: PC) ประกอบด้วย

- คอมพิวเตอร์เดสก์ท็อป (Desktop) หมายถึง เครื่องคอมพิวเตอร์ที่ใช้งานตามบ้านและสำนักงาน ซึ่งถูกออกแบบมาให้ตั้งบนโต๊ะมีการแยกชิ้นส่วนประกอบเป็น ซีพียู จอภาพ และแป้นพิมพ์ และรวมถึงคอมพิวเตอร์เดสก์ท็อปแบบออลอินวัน (All In One Desktop)

ซึ่งออกแบบมาสำหรับใช้งานแบบตั้งโต๊ะ แต่รวมเอาซีพียูผนวกเข้าไว้ร่วมกับจอภาพ

- คอมพิวเตอร์โน้ตบุ๊ก/เน็ตบุ๊ก

(Notebook/Net Book) หมายถึง เครื่องคอมพิวเตอร์พกพาสำหรับเคลื่อนย้ายไปใช้งานในที่ต่างๆ มีน้ำหนักประมาณ 1 - 3 กิโลกรัม สามารถใช้พลังงานทั้งจากแบตเตอรี่หรือพลังงานไฟฟ้าจากการเสียบปลั๊กไฟ โดยทั่วไป Net Book จะมีขนาดหน้าจอประมาณ 10 นิ้ว และมีประสิทธิภาพการประมวลผลที่ดีกว่า Note Book แต่ประหยัดพลังงานมากกว่า ซึ่งเหมาะสำหรับการใช้งานเชื่อมต่อไร้สาย อินเทอร์เน็ต แอปพลิเคชัน และโปรแกรมที่ใช้ประสิทธิภาพการประมวลผลต่ำ ขณะที่ Note Book จะมีหน้าจอประมาณ 13 - 17 นิ้ว และมีประสิทธิภาพการประมวลผลด้านวิดีโอและกราฟิก ที่สูงกว่า Net Book โดยขึ้นอยู่กับอุปกรณ์ที่ใช้

- แท็บเล็ตพีซี (Tablet PC)

หมายถึง คอมพิวเตอร์ชนิดพกพาที่ทำงานด้วยระบบสัมผัส (Touch Screen) มีขนาดหน้าจอระหว่าง 7 - 10 นิ้ว รองรับการเชื่อมต่อแบบไร้สายเหมาะสำหรับการใช้งานอินเทอร์เน็ต และแอปพลิเคชัน เป็นพื้นฐานเช่นเดียวกับ Net Book สำหรับประเภทของ Tablet PC นั้นมีทั้ง แบบที่มีแป้นพิมพ์ซึ่งสามารถหมุนและพับหน้าจอได้ (Convertible Tablet) และไม่มีแป้นพิมพ์แต่สั่งการด้วยแป้นพิมพ์ดิจิทัลที่อยู่บนหน้าจอ (Slate Tablet) โดยการใช้นิ้วมือสัมผัส หรือใช้ปากกา Stylus สั่งการทำงาน

- เวิร์คสเตชัน (Workstation)

หมายถึง คอมพิวเตอร์แบบตั้งโต๊ะที่มีความสามารถในการคำนวณด้านวิศวกรรม สถาปัตยกรรม หรืองานอื่นๆที่เน้นการแสดงผลด้านกราฟิกต่างๆ เช่น การนำมาช่วยออกแบบภาพกราฟิกในโรงงานอุตสาหกรรมเพื่อออกแบบชิ้นส่วนใหม่ๆ เป็นต้น ซึ่งจากการที่ต้องทำงานกราฟิกที่มีความละเอียดสูงทำให้เวิร์คสเตชันใช้หน่วยประมวลผลที่มีประสิทธิภาพมากกว่ารวมทั้งมีหน่วยเก็บข้อมูลสำรองจำนวนมากด้วยมีผู้ใช้บางกลุ่มเรียกเครื่องระดับเวิร์คสเตชันนี้ว่าซูเปอร์ไมโคร (Super Micro)

เพราะออกแบบมาให้ใช้งานแบบตั้งโต๊ะแต่ชิปที่ใช้ทำงานนั้นแตกต่างกันมาก เนื่องจาก เวิร์คสแตชันส่วนมากใช้ชิปประเภท RISC (Reduced Instruction Set Computer) ซึ่งเป็นชิปที่ลดจำนวนคำสั่งที่สามารถใช้สั่งงานให้เหลือเฉพาะที่จำเป็นเพื่อให้สามารถทำงานได้ด้วยความเร็วสูง

- **เทอร์มินัล (Terminal)** เป็นเครื่องคอมพิวเตอร์ที่ไม่สามารถประมวลผลข้อมูลได้ด้วยตนเอง มีความสามารถในการทำงานช้า เพราะต้องรอการประมวลผลจากเครื่องแม่ข่ายเท่านั้น เครื่องเทอร์มินัลประกอบไปด้วยจอคอมพิวเตอร์ แป้นพิมพ์ และเมาส์ เพื่อใช้ในการแสดงข้อมูลและส่งข้อมูลไปยังเครื่องแม่ข่าย ทำให้ประหยัดค่าอุปกรณ์คอมพิวเตอร์ได้อย่างมาก เครื่องเทอร์มินัลเมื่อออกจากเครื่องข่ายจะไม่สามารถทำงานได้แต่การดูแลรักษาระบบเครือข่ายที่ใช้เครื่องเทอร์มินัลจะง่ายกว่าระบบเครือข่ายที่ใช้เครื่องเวิร์คสแตชัน

- **คอมพิวเตอร์เพื่อการบริการและประมวลผลจากส่วนกลาง** หมายถึงคอมพิวเตอร์ที่ติดตั้งไว้ส่วนกลาง เพื่อควบคุมการทำงานและให้บริการคอมพิวเตอร์เครื่องอื่นๆ ได้แก่ เซิร์ฟเวอร์ (Server) เมนเฟรม(Mainframe) มินิคอมพิวเตอร์ (Minicomputer) ซุปเปอร์คอมพิวเตอร์ (Supercomputer)

การขายสินค้าหรือบริการทางอินเทอร์เน็ต (พาณิชย์อิเล็กทรอนิกส์หรือ e-Commerce)

สถานประกอบการที่มีการขายสินค้าหรือบริการผ่านทางอินเทอร์เน็ต หรือหมายถึงการให้ลูกค้าสั่งซื้อ สั่งจอง สินค้าหรือบริการผ่านทางอินเทอร์เน็ต (ผ่านทางหน้าเว็บไซต์ Social Network Extranet EDI หรือทาง e-mail ก็ได้) ส่วนการชำระเงินหรือจัดส่งสินค้าจะทำผ่านทางช่องทางใดก็ได้

2.3.7 ลักษณะที่พิกแรม

1) **ที่พิกเพื่อการท่องเที่ยว** คือ สถานบริการที่พิกชั่วคราวสำหรับผู้เดินทางจากต่างถิ่นจากถิ่นที่อยู่อาศัยประจำในจังหวัดหนึ่งไปยังสถานที่ที่อยู่ในอีกจังหวัดหนึ่งชั่วคราว

โดยมีจุดประสงค์เพื่อท่องเที่ยว พักผ่อน เยี่ยมครอบครัว/ญาติมิตร ประชุม/สัมมนา เล่น/ดูกีฬา ประกอบพิธีทางศาสนา รวมทั้งเดินทางเพื่อไปรับการรักษาตัว หรือประกอบภาระกิจอื่นๆ ที่ไม่ใช่เพื่อการศึกษา การประกอบอาชีพหรือหารายได้ภายในสถานที่ที่บุคคลนั้นเดินทางไปเยี่ยมเยียน โดยมีบริการต่างๆ เพื่อความสะดวกของผู้ที่มาพัก และมีการคิดค่าบริการเป็นรายวัน

2) **ที่พิกไม่ใช่เพื่อการท่องเที่ยว** คือ สถานบริการที่พิกสำหรับบุคคลในท้องถิ่น (จังหวัด) หรือบุคคลที่เข้ามาเพื่อการศึกษา (เรียนหนังสือ) หรือทำงาน ประกอบอาชีพ/หารายได้ในจังหวัดนั้น

2.4 รายการข้อมูล

สำหรับแบบสอบถามที่ใช้ในการสัมภาษณ์ และบันทึกรายละเอียดข้อมูลของสถานประกอบการที่อยู่ในข่ายการสำมะโนนี้ ประกอบด้วย

- 1) ชื่อและสถานที่ตั้งของสถานประกอบการ
- 2) ประเภทกิจกรรมทางเศรษฐกิจของสถานประกอบการ
- 3) รูปแบบการจัดตั้งตามกฎหมาย
- 4) รูปแบบการจัดตั้งทางเศรษฐกิจ
- 5) การจดทะเบียนพาณิชย์
- 6) การร่วมลงทุนหรือถือหุ้นจากต่างประเทศ
- 7) จำนวนคนทำงานและลูกจ้าง
- 8) ระยะเวลาการดำเนินงาน
- 9) สถานประกอบการที่พิกแรม
- 10) จำนวนเตียงของโรงพยาบาล
- 11) การมีการใช้เทคโนโลยีสารสนเทศและการสื่อสาร
- 12) หมายเลขโทรศัพท์/โทรสาร/E-mail Address
- 13) สถานที่ตั้งของสำนักงานใหญ่

2.5 การเก็บรวบรวมข้อมูล

2.5.1 **วิธีการเก็บรวบรวมข้อมูล** ใช้วิธีการส่งเจ้าหน้าที่ ซึ่งเป็นข้าราชการและลูกจ้างของสำนักงานสถิติแห่งชาติออกไปทำการสัมภาษณ์เจ้าของ ผู้ประกอบการหรือผู้แทนที่สถานประกอบการมอบหมายให้เป็นผู้ให้ข้อมูล

2.5.2 คาบเวลาการปฏิบัติงาน ขั้นการเก็บรวบรวมข้อมูลพื้นฐานหรือการนับจด (listing)

1) การเก็บรวบรวมข้อมูล

- กรุงเทพมหานคร ระหว่างเดือน พฤษภาคม - กันยายน 2559
- ในเขตเทศบาล ระหว่างเดือน พฤษภาคม - สิงหาคม 2559
- นอกเขตเทศบาล ระหว่างเดือน ตุลาคม - ธันวาคม 2559

2) การประมวลผลและนำเสนอผลข้อมูล ภายในมิถุนายน 2560

2.5.3 การอบรม

การอบรมการปฏิบัติงานโครงการสำมะโนอุตสาหกรรม พ.ศ. 2560 ขั้นการเก็บรวบรวมข้อมูลพื้นฐานหรือการนับจด แยกเป็น 3 ระดับ ดังนี้

1) ระดับสถิติจังหวัด เจ้าหน้าที่โครงการ เป็นผู้อบรมชี้แจงเกี่ยวกับแผนงาน แนวทางการบริหารโครงการและวิธีการปฏิบัติงาน

2) ระดับเจ้าหน้าที่ผู้อบรม เจ้าหน้าที่โครงการเป็นผู้อบรมชี้แจงเกี่ยวกับรายละเอียดของการปฏิบัติงานในขั้นตอนต่าง ๆ เช่น วิธีการเก็บรวบรวมข้อมูล การประมวลผลข้อมูล และการนำเสนอผลข้อมูล ให้กับเจ้าหน้าที่ผู้อบรม ซึ่งเป็นข้าราชการในส่วนกลางและส่วนภูมิภาค เพื่อทำหน้าที่อบรมเจ้าหน้าที่วิชาการและเจ้าหน้าที่ผู้ปฏิบัติงานเก็บรวบรวมข้อมูล

3) ระดับเจ้าหน้าที่วิชาการและเจ้าหน้าที่ผู้ปฏิบัติงานเก็บรวบรวมข้อมูล เจ้าหน้าที่ผู้อบรมจะเป็นผู้อบรมชี้แจงเกี่ยวกับ

รายละเอียดของการปฏิบัติงานในขั้นตอนต่างๆ ให้กับเจ้าหน้าที่วิชาการ และเจ้าหน้าที่ผู้ปฏิบัติงานเก็บรวบรวมข้อมูล ซึ่งเป็นข้าราชการ พนักงานราชการ หรือลูกจ้างชั่วคราว ทั้งส่วนกลางและส่วนภูมิภาค

2.6 การประมวลผลข้อมูล

การประมวลผลข้อมูลทุกขั้นตอน และการจัดทำรายงานผลระดับจังหวัด ดำเนินการที่สำนักงานสถิติจังหวัด โดยสำนักงานสถิติแห่งชาติในส่วนกลางให้การสนับสนุนทางด้านวิชาการ เช่น การจัดทำโปรแกรมสำหรับการบันทึกข้อมูลและการประมวลผลข้อมูล และการจัดทำต้นแบบตารางเสนอผลและรายงานผล เป็นต้น สำหรับข้อมูลพื้นฐานระดับภาคและทั่วราชอาณาจักร จะทำการประมวลผลข้อมูลและจัดทำรายงานที่สำนักงานสถิติแห่งชาติในส่วนกลาง

2.7 การนำเสนอผลข้อมูล

การจัดทำรายงานผลสำมะโนอุตสาหกรรม พ.ศ. 2560 ขั้นการเก็บรวบรวมข้อมูลพื้นฐานหรือการนับจด จะจัดทำรายงานผล ดังนี้

1) รายงานผลเบื้องต้น ระดับภาค และทั่วราชอาณาจักร จำนวน 6 ฉบับ ประกอบด้วย รายงานผลเบื้องต้นของปริมาณกลาง ภาคเหนือ ภาคตะวันออกเฉียงเหนือ ภาคใต้ และทั่วราชอาณาจักร

2) รายงานผลระดับจังหวัด รวม 77 ฉบับ

3) รายงานผลระดับภาค และทั่วราชอาณาจักร จำนวน 6 ฉบับ ประกอบด้วย รายงานผลของปริมาณกลาง ภาคเหนือ ภาคตะวันออกเฉียงเหนือ ภาคใต้ และทั่วราชอาณาจักร

บทที่ 3 ผลการสำมะโน

การนำเสนอผลสำมะโนในรายงานฉบับนี้เป็นผลจากขั้นการเก็บรวบรวมข้อมูลพื้นฐานหรือการนับจุด สถานประกอบการในปี 2559 ซึ่งจัดจำแนกประเภทสถานประกอบการตามการจัดประเภทมาตรฐานอุตสาหกรรมประเทศไทย ปี 2552 (Thailand Standard Industrial Classification : TSIC 2009) ได้แก่ ธุรกิจทางการค้า ธุรกิจทางการบริการ การผลิต การก่อสร้าง การขนส่ง ทางบกและสถานที่เก็บสินค้า กิจกรรมด้านข้อมูล ข่าวสารและการสื่อสาร และกิจกรรมด้านโรงพยาบาลเอกชน ที่ตั้งอยู่ใน **จังหวัดนนทบุรี** โดยดำเนินการเก็บรวบรวมข้อมูลสถานประกอบการในพื้นที่เขตเทศบาล ระหว่างเดือนพฤษภาคม – สิงหาคม 2559 และพื้นที่นอกเขตเทศบาลระหว่างเดือนตุลาคม – ธันวาคม 2559

ผลการเก็บรวบรวมข้อมูลพื้นฐานของสถานประกอบการในจังหวัดนนทบุรี พบว่ามีสถานประกอบการจำนวนทั้งสิ้น 41,668 แห่ง ในจำนวนนี้แยกเป็นสถานประกอบการที่เก็บรวบรวมรายการข้อมูลพื้นฐานในแบบสอบถามได้ครบถ้วน

จำนวน 39,681 แห่ง และสถานประกอบการที่เก็บรวบรวมรายการข้อมูลได้เพียงรายการ ชื่อ ที่ตั้ง และประเภทธุรกิจ/อุตสาหกรรม จำนวน 1,987 แห่ง สำหรับข้อมูลที่น่าเสนอผลในรายงานฉบับนี้จะเป็นข้อมูลของสถานประกอบการที่เก็บรวบรวมข้อมูลพื้นฐานได้ครบถ้วน จำนวน 39,681 แห่ง เท่านั้น สรุปได้ดังนี้

3.1 จำนวนสถานประกอบการ

จังหวัดนนทบุรีมีสถานประกอบการที่ประกอบกิจการอุตสาหกรรมการผลิตจำนวนทั้งสิ้น 39,681 แห่ง ซึ่งมีการกระจายตามอำเภอต่าง ๆ ดังนี้ อำเภอเมืองนนทบุรี มีจำนวนสถานประกอบการมากที่สุด 11,744 แห่ง คิดเป็นร้อยละ 29.6 รองลงมาคืออำเภอบางบัวทอง 9,597 แห่ง คิดเป็นร้อยละ 24.2 อำเภอปากเกร็ด 8,113 แห่ง คิดเป็นร้อยละ 20.4 อำเภอบางใหญ่ 4,393 แห่ง คิดเป็นร้อยละ 11.1 อำเภอบางกรวย 3,742 แห่ง คิดเป็นร้อยละ 9.4 และอำเภอไทรน้อย 2,092 แห่ง คิดเป็นร้อยละ 5.3

ตาราง 3.1 จำนวนและร้อยละของสถานประกอบการ จำแนกตามอำเภอ

อำเภอ	จำนวน	ร้อยละ
รวม	39,681	100.0
อำเภอเมืองนนทบุรี	11,744	29.6
อำเภอบางกรวย	3,742	9.4
อำเภอบางใหญ่	4,393	11.1
อำเภอบางบัวทอง	9,597	24.2
อำเภอไทรน้อย	2,092	5.3
อำเภอปากเกร็ด	8,113	20.4

3.2 กิจกรรมทางเศรษฐกิจ

เมื่อพิจารณาด้านกิจกรรมทางเศรษฐกิจของสถานประกอบการในจังหวัดนนทบุรี พบว่ากิจกรรมทางเศรษฐกิจด้านการขายปลีก มีจำนวนสถานประกอบการมากที่สุด 12,369 แห่ง คิดเป็นร้อยละ 31.2 รองลงมาคือกิจกรรมบริการอาหารและเครื่องดื่ม 6,299 แห่ง คิดเป็นร้อยละ 15.9 กิจกรรมบริการอื่น ๆ 5,279 แห่ง คิดเป็นร้อยละ 13.3 การผลิต 3,916 แห่ง คิดเป็นร้อยละ 9.9 การขายส่งและการขายปลีก การซ่อมแซมยานยนต์ และจักรยานยนต์ 3,332 แห่ง คิดเป็นร้อยละ 8.4 กิจกรรม

อสังหาริมทรัพย์ 3,150 แห่ง คิดเป็นร้อยละ 7.9 การขายส่ง 1,734 แห่ง คิดเป็นร้อยละ 4.4 การก่อสร้าง 1,050 แห่ง คิดเป็นร้อยละ 2.6 กิจกรรมทางวิชาชีพ วิทยาศาสตร์และเทคโนโลยี 872 แห่ง คิดเป็นร้อยละ 2.2 กิจกรรมการบริหาร และการบริการสนับสนุน 740 แห่ง คิดเป็นร้อยละ 1.9 ศิลปะ ความบันเทิง และนันทนาการ 423 แห่ง คิดเป็นร้อยละ 1.1 สำหรับกิจกรรมทางเศรษฐกิจอื่น ๆ นอกเหนือจากนี้ กล่าวข้างต้น มีสัดส่วนต่ำกว่าร้อยละ 1.0

ตาราง 3.2 จำนวนและร้อยละของสถานประกอบการ จำแนกตามกิจกรรมทางเศรษฐกิจ

กิจกรรมทางเศรษฐกิจ	จำนวน	ร้อยละ
รวม	39,681	100.0
การผลิต	3,916	9.9
การจัดการและการบำบัดน้ำเสีย ของเสียและสิ่งปฏิกูล	13	-
การก่อสร้าง	1,050	2.6
การขายส่งและการขายปลีก การซ่อมแซมยานยนต์ และจักรยานยนต์	3,332	8.4
การขายส่ง	1,734	4.4
การขายปลีก	12,369	31.2
การขนส่งทางบก สถานที่เก็บสินค้า	163	0.4
ที่พักแรม	82	0.2
บริการอาหารและเครื่องดื่ม	6,299	15.9
ข้อมูลข่าวสารและการสื่อสาร	247	0.6
กิจกรรมอสังหาริมทรัพย์	3,150	7.9
กิจกรรมทางวิชาชีพ วิทยาศาสตร์และเทคโนโลยี	872	2.2
กิจกรรมการบริหาร และการบริการสนับสนุน	740	1.9
ศิลปะ ความบันเทิงและนันทนาการ	423	1.1
กิจกรรมบริการอื่น ๆ	5,279	13.3
กิจกรรมด้านโรงพยาบาลเอกชน	12	-

หมายเหตุ : - ไม่มีข้อมูล หรือข้อมูลมีค่าเป็น 0 หรือมีข้อมูลจำนวนเล็กน้อย

3.3 ขนาดของสถานประกอบการ

พบว่าสถานประกอบการที่มีคนทำงาน 1-15 คน มีจำนวนมากที่สุด 37,354 แห่ง คิดเป็นร้อยละ 94.1 รองลงมาเป็นสถานประกอบการที่มีคนทำงาน 16-25 คน จำนวน 1,132 แห่ง คิดเป็นร้อยละ 2.8 ในขณะที่สถานประกอบการที่มีคนทำงานมากกว่า 200 คน จำนวน 71 แห่ง คิดเป็นร้อยละ 0.2

3.4 รูปแบบการจัดตั้งตามกฎหมาย

สถานประกอบการส่วนใหญ่ ร้อยละ 77.7 มีการจัดตั้งเป็นส่วนบุคคล รองลงมาจัดตั้งเป็นบริษัทจำกัด บริษัทจำกัด (มหาชน) ร้อยละ 18.9 ห้างหุ้นส่วนจำกัด ห้างหุ้นส่วนสามัญนิติบุคคล ร้อยละ 3.1 ส่วนการจัดตั้งรูปแบบอื่น ๆ ได้แก่ สหกรณ์ ส่วนราชการ/รัฐวิสาหกิจ มีเพียงร้อยละ 0.3

3.5 รูปแบบการจัดตั้งทางเศรษฐกิจ

สถานประกอบการส่วนใหญ่ ร้อยละ 93.3 เป็นสำนักงานแห่งเดียวไม่มีสำนักงานใหญ่หรือสาขาอยู่ที่ใด รองลงมาเป็นสำนักงานสาขา ร้อยละ 6.0 และเป็นสำนักงานใหญ่ ร้อยละ 0.7 ที่เหลือเป็นสถานประกอบการที่มีการจัดตั้งรูปแบบอื่น ๆ

3.6 การมีต่างประเทศร่วมลงทุนหรือถือหุ้น

สถานประกอบการที่มีรูปแบบการจัดตั้งเป็นบริษัท บริษัทจำกัด (มหาชน) จำนวน 7,493 แห่ง มีต่างประเทศร่วมลงทุนหรือถือหุ้นของสถานประกอบการร้อยละ 1.1 และไม่มีการร่วมลงทุนจากต่างประเทศ คิดเป็นร้อยละ 98.9

ตาราง 3.3 จำนวนและร้อยละของสถานประกอบการ จำแนกตามลักษณะของสถานประกอบการ

ลักษณะของสถานประกอบการ	จำนวน	ร้อยละ
รวม	39,681	100.0
ขนาดของสถานประกอบการ (จำนวนคนทำงาน)		
1 – 15 คน	37,354	94.1
16 – 25 คน	1,132	2.8
26 – 30 คน	294	0.7
31 – 50 คน	415	1.1
51 – 200 คน	415	1.1
มากกว่า 200 คน	71	0.2
รูปแบบการจัดตั้งตามกฎหมาย		
ส่วนบุคคล	30,842	77.7
ห้างหุ้นส่วนจำกัด ห้างหุ้นส่วนสามัญนิติบุคคล	1,208	3.1
บริษัทจำกัด บริษัทจำกัด (มหาชน)	7,493	18.9
อื่นๆ	138	0.3
รูปแบบการจัดตั้งทางเศรษฐกิจ		
สำนักงานแห่งเดียว	37,031	93.3
สำนักงานใหญ่	275	0.7
สำนักงานสาขา	2,365	6.0
อื่นๆ	10	-
การต่างประเทศร่วมลงทุนหรือถือหุ้น		
ไม่มี	7,411	98.9
มี	82	1.1
น้อยกว่า 10 %	33	0.4
10 – 50 %	22	0.3
มากกว่า 50%	27	0.4

หมายเหตุ : - ไม่มีข้อมูล หรือข้อมูลมีค่าเป็น 0 หรือมีข้อมูลจำนวนเล็กน้อย

เมื่อพิจารณากิจกรรมทางเศรษฐกิจ จำแนกตามที่มีคนทำงาน 1-15 คน ร้อยละ 97.7 รองลงมา เป็นขนาดของสถานประกอบการ พบว่าสถานประกอบการส่วนใหญ่ มีขนาดของสถานประกอบการที่มีคนทำงาน 1-15 คน ร้อยละ 96.2 และกิจกรรมบริการอื่น ๆ 5,279 แห่ง มีขนาดของสถานประกอบการที่มีคนทำงาน 1-15 จำนวน 12,369 แห่ง มีขนาดของสถานประกอบการ คน ร้อยละ 99.3

ตาราง 3.4 จำนวนและร้อยละของสถานประกอบการ จำแนกตามกิจกรรมทางเศรษฐกิจและขนาดของสถานประกอบการ (จำนวนคนทำงาน)

กิจกรรมทางเศรษฐกิจ	รวม	ขนาดของสถานประกอบการ (จำนวนคนทำงาน)					
		1-15 คน	16-25 คน	26-30 คน	31-50 คน	51-200 คน	มากกว่า 200 คน
รวม	39,681 (100.0)	37,354 (94.1)	1,132 (2.8)	294 (0.7)	415 (1.1)	415 (1.1)	71 (0.2)
การผลิต	3,916 (100.0)	3,150 80.4	272 6.9	96 2.5	167 4.3	195 5.0	36 0.9
การจัดการและการบำบัดน้ำเสีย ของเสีย และสิ่งปฏิกูล	13 (100.0)	11 84.6	1 7.7	- -	- -	1 7.7	- -
การก่อสร้าง	1,050 (100.0)	812 77.3	128 12.2	39 3.7	36 3.4	30 2.9	5 0.5
การขายส่งและการขายปลีก การซ่อมแซมยานยนต์ และจักรยานยนต์	3,332 (100.0)	3,216 96.5	57 1.7	17 0.5	15 0.5	27 0.8	- -
การขายส่ง	1,734 (100.0)	1,448 83.5	140 8.1	31 1.8	68 3.9	46 2.7	1 -
การขายปลีก	12,369 (100.0)	12,081 97.7	180 1.5	28 0.2	41 0.3	32 0.3	7 -
การขนส่งทางบก สถานที่เก็บสินค้า	163 (100.0)	133 81.6	9 5.5	8 4.9	6 3.7	6 3.7	1 0.6
ที่พักแรม	82 (100.0)	52 63.4	12 14.6	4 4.9	6 7.3	6 7.3	2 2.5
บริการอาหารและเครื่องดื่ม	6,299 (100.0)	6,059 96.2	171 2.7	28 0.5	27 0.4	14 0.2	- -
ข้อมูลข่าวสารและการสื่อสาร	247 (100.0)	199 80.6	26 10.5	5 2.0	4 1.6	11 4.5	2 0.8
กิจกรรมอสังหาริมทรัพย์	3,150 (100.0)	3,086 98.0	32 1.0	12 0.4	9 0.3	8 0.2	3 0.1
กิจกรรมทางวิชาชีพ วิทยาศาสตร์และเทคโนโลยี	872 (100.0)	799 91.6	40 4.6	8 0.9	13 1.5	9 1.0	3 0.4
กิจกรรมการบริหาร และการบริการสนับสนุน	740 (100.0)	664 89.7	27 3.7	9 1.2	14 1.9	21 2.8	5 0.7
ศิลปะ ความบันเทิงและนันทนาการ	423 (100.0)	404 95.5	10 2.4	5 1.2	3 0.7	1 0.2	- -
กิจกรรมบริการอื่น ๆ	5,279 (100.0)	5,240 99.3	27 0.5	4 0.1	5 0.1	3 -	- -
กิจกรรมด้านโรงพยาบาลเอกชน	12 (100.0)	- -	- -	- -	1 8.3	5 41.7	6 50.0

หมายเหตุ : (1) ตัวเลขในวงเล็บ คือ อัตราร้อยละ

(2) - ไม่มีข้อมูล หรือข้อมูลมีค่าเป็น 0 หรือมีข้อมูลจำนวนเล็กน้อย

3.7 คนทำงานและลูกจ้าง

3.7.1 จำนวนคนทำงาน

จำนวนคนทำงานส่วนใหญ่พบว่าเป็นสถานประกอบการที่มีคนทำงาน 1-15 คน ร้อยละ 48.6 รองลงมาเป็นสถานประกอบการที่มีคนทำงาน 51-200 คน ร้อยละ 16.6 และสถานประกอบการที่มีคนทำงานมากกว่า 200 คน ร้อยละ 14.7

เมื่อพิจารณาคนทำงาน จำแนกตามกิจกรรมทางเศรษฐกิจ พบว่ากิจกรรมด้านการผลิตมีจำนวนคนทำงาน 63,667 คน คิดเป็นร้อยละ 26.9 รองลงมาดำเนินธุรกิจการขายปลีก 44,513 คน คิดเป็นร้อยละ 18.8 และธุรกิจการ

บริการอาหารและเครื่องดื่ม 24,338 คนคิดเป็นร้อยละ 10.3

3.7.2 จำนวนลูกจ้าง

จำนวนลูกจ้างส่วนใหญ่จะพบในสถานประกอบการที่มีคนทำงาน 1-15 คน ร้อยละ 36.5 รองลงมาเป็นสถานประกอบการที่มีคนทำงาน 51-200 คน ร้อยละ 20.6 และสถานประกอบการที่มีคนทำงานมากกว่า 200 คน ร้อยละ 18.5

เมื่อพิจารณาลูกจ้าง จำแนกตามกิจกรรมทางเศรษฐกิจ พบว่ากิจกรรมด้านการผลิตมีลูกจ้าง 59,052 คน คิดเป็นร้อยละ 31.4 รองลงมาเป็นการขายปลีก 29,071 คน ร้อยละ 15.4 และการขายส่ง 16,529 คน คิดเป็นร้อยละ 8.8

ตาราง 3.5 จำนวนและร้อยละของคนทำงานและลูกจ้าง จำแนกตามขนาดของสถานประกอบการและกิจกรรมทางเศรษฐกิจ

ขนาดของสถานประกอบการ/กิจกรรมทางเศรษฐกิจ	จำนวนสถานประกอบการ	คนทำงาน		ลูกจ้าง	
		จำนวน	ร้อยละ	จำนวน	ร้อยละ
รวม	39,681	236,587	100.0	188,307	100.0
ขนาดของสถานประกอบการ (จำนวนคนทำงาน)					
1 - 15 คน	37,354	114,892	48.6	68,815	36.5
16 - 25 คน	1,132	22,474	9.5	21,612	11.4
26 - 30 คน	294	8,495	3.6	8,284	4.4
31 - 50 คน	415	16,521	7.0	16,103	8.6
51 - 200 คน	415	39,383	16.6	38,708	20.6
มากกว่า 200 คน	71	34,822	14.7	34,785	18.5
กิจกรรมทางเศรษฐกิจ					
การผลิต	3,916	63,667	26.9	59,052	31.4
การจัดการและการบำบัดน้ำเสีย ของเสียและสิ่งปฏิกูล	13	201	0.1	192	0.1
การก่อสร้าง	1,050	17,156	7.2	16,152	8.6
การขายส่งและการขายปลีก การซ่อมแซมยานยนต์และจักรยานยนต์	3,332	15,388	6.5	11,311	6.0
การขายส่ง	1,734	18,655	7.9	16,529	8.8
การขายปลีก	12,369	44,513	18.8	29,071	15.4
การขนส่งทางบก สถานีเก็บสินค้าที่พักรวม	163	2,219	0.9	2,089	1.1
ที่พักแรม	82	1,809	0.8	1,720	0.9
บริการอาหารและเครื่องดื่ม	6,299	24,338	10.3	15,629	8.3
ข้อมูลข่าวสารและการสื่อสาร	247	4,141	1.8	3,911	2.1
กิจกรรมอสังหาริมทรัพย์	3,150	10,651	4.5	7,301	3.9
กิจกรรมทางวิชาชีพ วิทยาศาสตร์และเทคโนโลยี	872	7,165	3.0	6,140	3.3
กิจกรรมการบริหาร และการบริการสนับสนุน	740	10,649	4.5	9,816	5.2
ศิลปะ ความบันเทิงและนันทนาการ	423	1,699	0.7	1,162	0.6
กิจกรรมบริการอื่น ๆ	5,279	11,069	4.7	4,970	2.6
กิจกรรมด้านโรงพยาบาลเอกชน	12	3,267	1.4	3,262	1.7

3.8 การเปรียบเทียบข้อมูลพื้นฐานของสถาน- ประกอบการในระยะ 5 ปี ที่ผ่านมา

3.8.1 จำนวนสถานประกอบการ

เมื่อเปรียบเทียบข้อมูลพื้นฐานจากการทำสำมะโน
อุตสาหกรรม พ.ศ. 2560 และสำมะโนธุรกิจและ
อุตสาหกรรม พ.ศ. 2555 ซึ่งเป็นข้อมูลพื้นฐานปี 2559
เทียบกับปี 2554 พบว่า สถานประกอบการที่มีคนทำงาน
26-30 คน มีสถานประกอบการเพิ่มขึ้นมากที่สุด

ร้อยละ 139.0 รองลงมาเป็นสถานประกอบการที่มี
คนทำงาน 16-25 คน เพิ่มขึ้นร้อยละ 112.4 และ
สถานประกอบการที่มีคนทำงาน 31-50 คน เพิ่มขึ้น
ร้อยละ 51.5

หากพิจารณาตามกิจกรรมทางเศรษฐกิจ พบว่า
กิจกรรมด้านการขนส่งทางบก สถานที่เก็บสินค้ามีการ
เพิ่มขึ้นมากที่สุด ร้อยละ 167.2 รองลงมาเป็น
กิจกรรมด้านการขายส่ง เพิ่มขึ้นร้อยละ 94.0 และ
การก่อสร้าง เพิ่มขึ้นร้อยละ 89.5

ตาราง 3.6 เปรียบเทียบจำนวนสถานประกอบการ ปี 2554 และ ปี 2559 จำแนกตามขนาดของสถาน-
ประกอบการและกิจกรรมทางเศรษฐกิจ

ขนาดของสถานประกอบการ/กิจกรรมทางเศรษฐกิจ	ปี 2554 ^{1/}	ปี 2559	ร้อยละการเปลี่ยนแปลง
รวม	26,512	39,681	49.7
ขนาดของสถานประกอบการ (จำนวนคนทำงาน)			
1 - 15 คน	25,215	37,354	48.1
16 - 25 คน	533	1,132	112.4
26 - 30 คน	123	294	139.0
31 - 50 คน	274	415	51.5
51 - 200 คน	298	415	39.3
มากกว่า 200 คน	69	71	2.9
กิจกรรมทางเศรษฐกิจ			
การผลิต	2,877	3,916	36.1
การจัดการและการบำบัดน้ำเสีย ของเสียและสิ่งปฏิกูล	16	13	-18.8
การก่อสร้าง	554	1,050	89.5
การขายส่งและการขายปลีก การซ่อมแซมยานยนต์ และจักรยายนต์	2,304	3,332	44.6
การขายส่ง	894	1,734	94.0
การขายปลีก	9,362	12,369	32.1
การขนส่งทางบก สถานที่เก็บสินค้า	61	163	167.2
ที่พักแรม บริการอาหารและเครื่องดื่ม	3,440	6,381	85.5
ข้อมูลข่าวสารและการสื่อสาร	175	247	41.1
กิจกรรมอสังหาริมทรัพย์	1,717	3,150	83.5
กิจกรรมทางวิชาชีพ วิทยาศาสตร์และเทคโนโลยี	476	872	83.2
กิจกรรมการบริหาร และการบริการสนับสนุน	540	740	37.0
ศิลปะ ความบันเทิงและนันทนาการ	369	423	14.6
กิจกรรมบริการอื่น ๆ	3,720	5,279	41.9
กิจกรรมด้านโรงพยาบาลเอกชน	7	12	71.4

หมายเหตุ : ^{1/} สำมะโนธุรกิจและอุตสาหกรรม พ.ศ. 2555 ข้อมูลพื้นฐาน จังหวัดนนทบุรี

3.8.2 การจ้างงาน

ด้านการเปลี่ยนแปลงของจำนวนคนทำงานในสถานประกอบการในระยะ 5 ปี ที่ผ่านมา เมื่อเปรียบเทียบข้อมูลพื้นฐานจากการทำสำมะโนอุตสาหกรรม พ.ศ. 2560 และสำมะโนธุรกิจและอุตสาหกรรม พ.ศ. 2555 ซึ่งเป็นข้อมูลพื้นฐาน ปี 2559 เทียบกับ ปี 2554 พบว่าสถานประกอบการที่มีคนทำงาน 26-30 คน มีคนทำงานเพิ่มขึ้นมากที่สุด ร้อยละ 140.2 รองลงมาเป็นสถานประกอบการที่มี

คนทำงาน 16-25 คน เพิ่มขึ้น ร้อยละ 111.5 และสถานประกอบการที่มีคนทำงาน 1-15 คน ร้อยละ 64.7

หากพิจารณาตามกิจกรรมทางเศรษฐกิจ พบว่ากิจกรรมอสังหาริมทรัพย์มีคนทำงานเพิ่มขึ้นมากที่สุด ร้อยละ 165.3 รองลงมาเป็นกิจกรรมทางวิชาชีพ วิทยาศาสตร์และเทคโนโลยี ร้อยละ 149.1 และกิจกรรมการขายส่ง ร้อยละ 119.3

ตาราง 3.7 เปรียบเทียบจำนวนคนทำงาน ปี 2554 และ ปี 2559 จำแนกตามขนาดของสถานประกอบการ และกิจกรรมทางเศรษฐกิจ

ขนาดของสถานประกอบการ/กิจกรรมทางเศรษฐกิจ	ปี 2554 ^{1/}	ปี 2559	ร้อยละการเปลี่ยนแปลง
รวม	164,343	236,587	44.0
ขนาดของสถานประกอบการ (จำนวนคนทำงาน)			
1 - 15 คน	69,757	114,892	64.7
16 - 25 คน	10,626	22,474	111.5
26 - 30 คน	3,537	8,495	140.2
31 - 50 คน	10,578	16,521	56.2
51 - 200 คน	29,178	39,383	35.0
มากกว่า 200 คน	40,667	34,822	-14.4
กิจกรรมทางเศรษฐกิจ			
การผลิต	64,585	63,667	-1.4
การจัดการและการบำบัดน้ำเสีย ของเสียและสิ่งปฏิกูล	114	201	76.3
การก่อสร้าง	8,836	17,156	94.2
การขายส่งและการขายปลีก การซ่อมแซมยานยนต์ และจักรยานยนต์	11,322	15,388	35.9
การขายส่ง	8,508	18,655	119.3
การขายปลีก	29,708	44,513	49.8
การขนส่งทางบก สถานที่เก็บสินค้า	1,119	2,219	98.3
ที่พักแรม บริการอาหารและเครื่องดื่ม	14,539	26,147	79.8
ข้อมูลข่าวสารและการสื่อสาร	2,170	4,141	90.8
กิจกรรมอสังหาริมทรัพย์	4,015	10,651	165.3
กิจกรรมทางวิชาชีพ วิทยาศาสตร์และเทคโนโลยี	2,876	7,165	149.1
กิจกรรมการบริหาร และการบริการสนับสนุน	6,257	10,649	70.2
ศิลปะ ความบันเทิงและนันทนาการ	990	1,699	71.6
กิจกรรมบริการอื่น ๆ	7,662	11,069	44.5
กิจกรรมด้านโรงพยาบาลเอกชน	1,642	3,267	99.0

หมายเหตุ : ^{1/} สำมะโนธุรกิจและอุตสาหกรรม พ.ศ. 2555 ข้อมูลพื้นฐาน จังหวัดนนทบุรี

ภาคผนวก

ตารางสถิติ

APPENDIX

STATISTICAL TABLES

สารบัญตารางสถิติ

		หน้า
ตาราง 1	จำนวนสถานประกอบการ จำแนกตามกิจกรรมทางเศรษฐกิจ อำเภอและตำบล	25
TABLE 1	NUMBER OF ESTABLISHMENTS BY ECONOMIC ACTIVITY, AMPHOE AND TAMBON	
ตาราง 2	จำนวนสถานประกอบการ จำแนกตามรูปแบบการจัดตั้งตามกฎหมาย อำเภอและตำบล	27
TABLE 2	NUMBER OF ESTABLISHMENTS BY FORM OF LEGAL ORGANIZATION, AMPHOE AND TAMBON	
ตาราง 3	จำนวนสถานประกอบการ จำแนกตามรูปแบบการจัดตั้งทางเศรษฐกิจ อำเภอและตำบล	30
TABLE 3	NUMBER OF ESTABLISHMENTS BY FORM OF ECONOMIC ORGANIZATION, AMPHOE AND TAMBON	
ตาราง 4	จำนวนสถานประกอบการ จำแนกตามสัดส่วนของการร่วมลงทุนหรือถือหุ้นของต่างประเทศ อำเภอและตำบล	33
TABLE 4	NUMBER OF ESTABLISHMENTS BY PROPORTION OF FOREIGN INVESTMENT OR SHARE HOLDING, AMPHOE AND TAMBON	
ตาราง 5	จำนวนสถานประกอบการ จำแนกตามขนาดของสถานประกอบการ (จำนวนคนทำงาน) อำเภอและตำบล	37
TABLE 5	NUMBER OF ESTABLISHMENTS BY SIZE OF ESTABLISHMENT (NUMBER OF PERSONS ENGAGED), AMPHOE AND TAMBON	
ตาราง 6	จำนวนคนทำงานในสถานประกอบการ จำแนกตามขนาดของสถานประกอบการ (จำนวนคนทำงาน) อำเภอและตำบล	39
TABLE 6	NUMBER OF PERSONS ENGAGED IN ESTABLISHMENTS BY SIZE OF ESTABLISHMENT (NUMBER OF PERSONS ENGAGED), AMPHOE AND TAMBON	
ตาราง 7	จำนวนสถานประกอบการ จำแนกตามขนาดของสถานประกอบการ (จำนวนลูกจ้าง) อำเภอและตำบล	41
TABLE 7	NUMBER OF ESTABLISHMENTS BY SIZE OF ESTABLISHMENT (NUMBER OF EMPLOYEES), AMPHOE AND TAMBON	
ตาราง 8	จำนวนลูกจ้างในสถานประกอบการ จำแนกตามขนาดของสถานประกอบการ (จำนวนคนทำงาน) อำเภอและตำบล	43
TABLE 8	NUMBER OF EMPLOYEES IN ESTABLISHMENTS BY SIZE OF ESTABLISHMENT (NUMBER OF PERSONS ENGAGED), AMPHOE AND TAMBON	
ตาราง 9	จำนวนของสถานประกอบการ จำแนกตามระยะเวลาการดำเนินกิจการ อำเภอและตำบล	45
TABLE 9	NUMBER OF ESTABLISHMENTS BY PERIOD OF OPERATION, AMPHOE AND TAMBON	
ตาราง 10	จำนวนสถานประกอบการที่พักแรม จำแนกลักษณะการให้บริการที่พักแรม จำนวนห้องพัก อำเภอและตำบล	48
TABLE 10	NUMBER OF ACCOMMODATION ESTABLISHMENTS BY TYPE OF SERVICE ACCOMMODATION, AMPHOE AND TAMBON	
ตาราง 11	จำนวนสถานประกอบการ จำแนกตามการมีการใช้เทคโนโลยีสารสนเทศและการสื่อสาร อำเภอและตำบล	51
TABLE 11	NUMBER OF BY THE USE OF INFORMATION AND COMMUNICATION TECHNOLOGY, AMPHOE AND TAMBON	

สารบัญตารางสถิติ (ต่อ)

		หน้า
ตาราง 12	จำนวนสถานประกอบการ จำแนกตามรูปแบบการจัดตั้งตามกฎหมาย และกิจกรรมทางเศรษฐกิจ	54
TABLE 12	NUMBER OF ESTABLISHMENTS BY FORM OF LEGAL ORGANIZATION AND ECONOMIC ACTIVITY	
ตาราง 13	จำนวนสถานประกอบการ จำแนกตามรูปแบบการจัดตั้งทางเศรษฐกิจ และกิจกรรมทางเศรษฐกิจ	55
TABLE 13	NUMBER OF ESTABLISHMENTS BY FORM OF ECONOMIC ORGANIZATION AND ECONOMIC ACTIVITY	
ตาราง 14	จำนวนสถานประกอบการ จำแนกตามสัดส่วนของการร่วมลงทุนหรือถือหุ้น ของต่างประเทศ และกิจกรรมทางเศรษฐกิจ	56
TABLE 14	NUMBER OF ESTABLISHMENTS BY PROPORTION OF FOREIGN INVESTMENT OR SHARE HOLDING AND ECONOMIC ACTIVITY	
ตาราง 15	จำนวนสถานประกอบการ จำแนกตามขนาดของสถานประกอบการ (จำนวนคนทำงาน) และ กิจกรรมทางเศรษฐกิจ	57
TABLE 15	NUMBER OF ESTABLISHMENTS BY SIZE OF ESTABLISHMENT (NUMBER OF PERSONS ENGAGED) AND ECONOMIC ACTIVITY	
ตาราง 16	จำนวนคนทำงานในสถานประกอบการ จำแนกตามขนาดของสถานประกอบการ (จำนวนคนทำงาน) และกิจกรรมทางเศรษฐกิจ	58
TABLE 16	NUMBER OF PERSONS ENGAGED IN ESTABLISHMENTS BY SIZE OF ESTABLISHMENT (NUMBER OF PERSONS ENGAGED) AND ECONOMIC ACTIVITY	
ตาราง 17	จำนวนสถานประกอบการ จำแนกตามขนาดของสถานประกอบการ (จำนวนลูกจ้าง) และกิจกรรมทางเศรษฐกิจ	59
TABLE 17	NUMBER OF ESTABLISHMENTS BY SIZE OF ESTABLISHMENT (NUMBER OF EMPLOYEES) AND ECONOMIC ACTIVITY	
ตาราง 18	จำนวนลูกจ้างในสถานประกอบการ จำแนกตามขนาดของสถานประกอบการ (จำนวนคนทำงาน) และกิจกรรมทางเศรษฐกิจ	60
TABLE 18	NUMBER OF EMPLOYEES IN ESTABLISHMENTS BY SIZE OF ESTABLISHMENT (NUMBER OF PERSONS ENGAGED) AND ECONOMIC ACTIVITY	
ตาราง 19	จำนวนของสถานประกอบการ จำแนกตามระยะเวลาการดำเนินกิจการ และกิจกรรมทางเศรษฐกิจ	61
TABLE 19	NUMBER OF ESTABLISHMENTS BY PERIOD OF OPERATION AND ECONOMIC ACTIVITY	
ตาราง 20	จำนวนสถานประกอบการ จำแนกตามการมีการใช้เทคโนโลยีสารสนเทศและการสื่อสาร และ กิจกรรมทางเศรษฐกิจ	62
TABLE 20	NUMBER OF ESTABLISHMENTS BY THE USE OF INFORMATION AND COMMUNICATION TECHNOLOGY AND ECONOMIC ACTIVITY	

ตาราง 1 จำนวนสถานประกอบการ จำแนกตามกิจกรรมทางเศรษฐกิจ อำเภอและตำบล
TABLE 1 NUMBER OF ESTABLISHMENTS BY ECONOMIC ACTIVITY, AMPHOE AND TAMBON

	กิจกรรมทางเศรษฐกิจ Economic Activity																	
	จำนวน สถาน ประกอบการ Number of establishments	การผลิต Manufacturing	การจัดการ และการบำบัด น้ำเสีย ของเสีย และสิ่งปฏิกูล Sewerage, waste management and remediation activities	การก่อสร้าง Construction	การขาย- ซ่อมแซมยานยนต์ และจักรยานยนต์ Sale and repair of motor vehicles and motorcycles	การขายส่ง Wholesale trade	การขายปลีก Retail trade	การขนส่งทางบก สถานที่เก็บสินค้า Land transport and storage	ที่พักแรม Accommodation	บริการอาหาร และเครื่องดื่ม และเครื่องดื่ม service activities	ข้อมูลข่าวสาร และการสื่อสาร and communication	กิจกรรม อสังหาริมทรัพย์ Real estate activities	กิจกรรมทางวิชาชีพ วิทยาศาสตร์และ เทคนิค Professional, scientific and technical activities	กิจกรรม การบริหาร และการบริการ สนับสนุน and support service activities	ศิลปะ ความบันเทิง และนันทนาการ Arts, entertainment and recreation	กิจกรรมบริการอื่น ๆ Other service activities	กิจกรรม ด้านโรงพยาบาล เอกชน Hospital private activities	Amphoe/Tambon
จังหวัดนนทบุรี	39,681	3,916	13	1,050	3,332	1,734	12,369	163	82	6,299	247	3,150	872	740	423	5,279	12	Nonthaburi
อำเภอเมืองนนทบุรี	11,744	925	2	250	990	420	3,617	28	24	1,917	79	1,244	308	198	122	1,618	2	AmphoeMueang Nonthaburi
ตำบลสวนใหญ่	868	59	-	4	41	16	393	1	3	118	5	66	9	18	14	121	-	TambonSuan Yai
ตำบลตลาดขวัญ	1,484	149	-	26	147	39	418	2	1	215	7	188	36	25	13	218	-	TambonTalat Khwan
ตำบลบางเขน	2,173	110	1	38	112	57	753	2	4	323	15	339	52	28	31	307	1	TambonBang Khen
ตำบลบางกระสอบ	2,184	124	-	46	205	92	608	11	7	448	23	219	72	42	18	268	1	TambonBang Kraso
ตำบลท่าทราย	2,417	225	1	59	229	90	622	7	3	420	17	242	70	44	26	362	-	TambonTha Sai
ตำบลบางไผ่	176	16	-	2	22	3	54	-	2	34	-	14	5	3	1	20	-	TambonBang Phai
ตำบลบางศรีเมือง	521	55	-	7	37	10	182	-	-	82	3	32	10	8	2	93	-	TambonBang Si Mueang
ตำบลบางกร่าง	885	128	-	30	107	59	266	3	-	119	3	74	15	12	9	60	-	TambonBang Krang
ตำบลโพธิ์แก้ว	441	22	-	16	43	21	141	1	-	62	2	38	14	11	6	64	-	TambonSai Ma
ตำบลบางรักน้อย	595	37	-	22	47	33	180	1	4	96	4	32	25	7	2	105	-	TambonBang Rak Noi
อำเภอบางกรวย	3,742	369	-	62	401	170	1,150	21	10	645	14	301	60	65	41	432	1	AmphoeBang Krui
ตำบลวัดชลอ	281	24	-	1	42	8	102	-	-	52	-	10	2	4	5	30	1	TambonWat Chalo
ตำบลบางกรวย	826	81	-	13	93	22	240	1	-	125	4	74	21	15	11	126	-	TambonBang Krui
ตำบลบางสีทอง	293	32	-	9	62	15	72	-	-	46	-	18	5	7	3	24	-	TambonBang Si Thong
ตำบลบางขนุน	285	25	-	4	32	8	93	-	3	58	2	23	8	2	4	23	-	TambonBang Khanun
ตำบลบางขุนทอง	516	59	-	13	50	55	133	2	5	106	3	25	13	14	2	36	-	TambonBang Khun Kong
ตำบลบางคูเวียง	543	41	-	11	39	20	161	4	1	130	3	49	8	14	6	56	-	TambonBang Khu Wiang
ตำบลมหาสวัสดิ์	401	33	-	5	29	17	120	2	1	58	2	63	1	3	1	66	-	TambonMaha Sawat
ตำบลปลายบาง	378	31	-	3	42	18	142	1	-	35	-	29	2	5	5	65	-	TambonPlai Bang
ตำบลศาลากลาง	219	43	-	3	12	7	87	11	-	35	-	10	-	1	4	6	-	TambonSala Kiang
อำเภอบางใหญ่	4,393	459	1	118	374	231	1,541	16	4	574	20	286	87	84	39	558	1	AmphoeBang Yai
ตำบลบางม่วง	640	86	-	11	84	57	173	2	1	90	1	66	9	6	5	49	-	TambonBang Muang
ตำบลบางแม่นาง	1,004	104	-	29	69	49	350	2	-	98	1	93	13	12	15	169	-	TambonBang Mae Nang
ตำบลบางเลน	597	40	-	28	82	38	166	7	1	87	6	33	18	21	5	65	-	TambonBang Len
ตำบลเสาชิงหิน	1,738	171	1	38	112	71	664	3	1	250	12	77	45	39	10	243	1	TambonSao Thong Hin
ตำบลบางใหญ่	245	21	-	6	17	11	109	1	1	30	-	12	2	2	3	30	-	TambonBang Yai
ตำบลบ้านใหม่	169	37	-	6	10	5	79	1	-	19	-	5	-	4	1	2	-	TambonBan Mai
อำเภอบางบัวทอง	9,597	1,124	5	308	913	452	2,918	49	17	1,378	38	445	219	178	130	1,420	3	AmphoeBang Bua Thong
ตำบลโสนลอย	506	36	-	5	25	20	237	5	2	68	5	10	8	7	8	68	2	TambonSano Loi
ตำบลบางบัวทอง	1,851	207	-	83	174	108	561	8	3	259	10	77	44	37	26	254	-	TambonBang Bua Thong
ตำบลบางรักใหญ่	328	85	1	6	54	12	86	2	4	22	1	28	5	1	1	20	-	TambonBang Rak Yai
ตำบลบางคูวัด	1,148	131	-	25	75	52	371	4	3	153	4	30	17	22	25	236	-	TambonBang Khu Rat
ตำบลสะพาน	663	101	-	17	76	48	204	7	1	83	-	66	8	9	7	36	-	TambonLahan
ตำบลลำโพ	554	141	-	20	50	48	150	1	1	50	2	21	13	7	5	45	-	TambonLam Pho
ตำบลพิมสรราช	1,205	115	-	43	129	54	393	2	-	158	8	34	32	28	10	199	-	TambonPhimong Rat
ตำบลบางรักพัฒนา	3,342	308	4	109	330	110	916	20	3	585	8	179	92	67	48	562	1	TambonBang Rak Phatthana
อำเภอไทรน้อย	2,092	418	3	78	122	106	764	15	1	249	5	91	23	43	12	162	-	AmphoeSai Noi
ตำบลไทรน้อย	656	132	-	30	51	32	194	4	-	58	1	37	11	17	5	84	-	TambonSai Noi
ตำบลราษฎร์นิยม	128	52	-	-	7	2	50	1	-	6	-	1	-	3	1	5	-	TambonRat Niyom
ตำบลหนองปราย	284	49	2	10	13	25	114	-	-	33	1	18	3	8	-	8	-	TambonNong Phrao Ngai

ตาราง 1 จำนวนสถานประกอบการ จำแนกตามกิจกรรมทางเศรษฐกิจ อำเภอและตำบล (ต่อ)

TABLE 1 NUMBER OF ESTABLISHMENTS BY ECONOMIC ACTIVITY, AMPHOE AND TAMBON (Cont'd)

อำเภอ/ตำบล	จำนวน สถาน ประกอบการ Number of establishments	กิจกรรมทางเศรษฐกิจ Economic Activity															Amphoe/Tambon	
		การผลิต Manufacturing	การจัดการ และการบำบัด น้ำเสีย ของเสีย และสิ่งปฏิกูล Sewerage, waste management and remediation activities	การก่อสร้าง Construction	การขาย- ซ่อมแซมยานยนต์ และจักรยานยนต์ Sale and repair of motor vehicles and motorcycles	การขายส่ง Wholesale trade	การขายปลีก Retail trade	การขนส่งทางบก สถานที่เก็บสินค้า Land transport and storage	ที่พักแรม Accommodation	บริการอาหาร และเครื่องดื่ม และเครื่องดื่ม service activities	ข้อมูลข่าวสาร และการสื่อสาร Information and communication	กิจกรรม อสังหาริมทรัพย์ Real estate activities	กิจกรรมทางวิชาชีพ วิทยาศาสตร์และ เทคนิค Professional, scientific and technical activities	กิจกรรม การบริหาร และการบริการ สนับสนุน Administration and support service activities	ศิลปะ ความบันเทิง และนันทนาการ Arts, entertainment and recreation	กิจกรรมบริการอื่น ๆ Other service activities		กิจกรรม ด้านโรงพยาบาล เอกชน Hospital private activities
ตำบลไพรใหญ่	284	65	1	8	15	15	109	-	-	45	1	8	1	-	2	14	-	TambonSai Yai
ตำบลขุนศรี	194	40	-	7	8	7	70	7	-	34	-	14	-	2	-	5	-	TambonKhun Si
ตำบลคลองขวาง	402	49	-	18	26	21	155	1	1	65	2	9	7	12	1	35	-	TambonKlong Khwang
ตำบลห้วยวัดนา	144	31	-	5	2	4	72	2	-	8	-	4	1	1	3	11	-	TambonThawi Watthana
อำเภอปากเกร็ด	8,113	621	2	234	532	355	2,379	34	26	1,536	91	783	175	172	79	1,089	5	AmphoePak Kret
ตำบลปากเกร็ด	1,099	83	-	12	67	32	402	2	1	167	7	122	24	16	14	146	4	TambonPak Kret
ตำบลบางตลาด	1,392	66	1	37	75	58	406	9	4	255	11	168	34	33	8	227	-	TambonBang Talat
ตำบลบ้านใหม่	1,576	77	-	24	108	58	423	4	3	394	17	93	29	29	21	296	-	TambonBan Mai
ตำบลบางพูด	1,831	148	1	82	125	100	457	7	5	318	18	215	41	53	24	237	-	TambonBang Phut
ตำบลบางตะไนย์	112	13	-	2	8	4	38	1	1	18	-	13	1	1	2	10	-	TambonBang Tanai
ตำบลคลองพระอุดม	216	29	-	3	17	9	69	-	2	61	-	12	-	1	3	10	-	TambonKlong Phra Udom
ตำบลท่าอิฐ	345	35	-	10	25	13	131	1	1	60	2	26	7	6	-	28	-	TambonTha It
ตำบลเกาะเกร็ด	123	8	-	1	-	1	72	-	3	37	-	-	-	-	-	1	-	TambonKo Kret
ตำบลอ้อมเกร็ด	168	10	-	8	21	11	55	-	2	32	-	13	-	2	-	14	-	TambonOm Kret
ตำบลคลองข่อย	388	97	-	21	34	35	100	8	-	40	1	25	9	8	-	10	-	TambonKlong Khoi
ตำบลบางพลับ	131	7	-	5	16	9	51	-	2	24	-	11	1	-	1	4	-	TambonBang Phlap
ตำบลคลองเกลือ	732	48	-	29	36	25	175	2	2	130	35	85	29	23	6	106	1	TambonKlong Kluea

ที่มา : สำมะโนอุตสาหกรรม พ.ศ. 2560 (ข้อมูลพื้นฐาน) จังหวัด นนทบุรี สำนักงานสถิติแห่งชาติ กระทรวงดิจิทัลเพื่อเศรษฐกิจและสังคม

Source : The 2017 Industrial Census (Basic Information), Nonthaburi Province, National Statistical Office, Ministry of Digital Economy and society.

ตาราง 2 จำนวนสถานประกอบการ จำแนกตามรูปแบบการจัดตั้งตามกฎหมาย อำเภอและตำบล

TABLE 2 NUMBER OF ESTABLISHMENTS BY FORM OF LEGAL ORGANIZATION, AMPHOE AND TAMBON

อำเภอ/ตำบล	จำนวน สถานประกอบการ Number of establishments	รูปแบบการจัดตั้งตามกฎหมาย Form of legal organization				อื่น ๆ Others	Amphoe/Tambon
		ส่วนบุคคล Individual proprietor	ห้างหุ้นส่วนจำกัด ห้างหุ้นส่วนสามัญ นิติบุคคล Juristic partnership	บริษัทจำกัด บริษัทจำกัด (มหาชน) Company limited, Public company limited			
จังหวัดนนทบุรี	39,681	30,842	1,208	7,493		138 Nonthaburi	
อำเภอเมืองนนทบุรี	11,744	9,253	340	2,111	40	AmphoeMueang Nonthaburi	
ตำบลสวนใหญ่	868	762	26	78	2	TambonSuan Yai	
ตำบลตลาดขวัญ	1,484	1,244	31	202	7	TambonTalat Khwan	
ตำบลบางเขน	2,173	1,681	49	436	7	TambonBang Khen	
ตำบลบางกระสอ	2,184	1,487	81	605	11	TambonBang Kraso	
ตำบลท่าทราย	2,417	1,977	76	355	9	TambonTha Sai	
ตำบลบางไผ่	176	134	3	39	-	TambonBang Phai	
ตำบลบางศรีเมือง	521	469	11	41	-	TambonBang Si Mueang	
ตำบลบางกร่าง	885	731	28	126	-	TambonBang Krang	
ตำบลไทรมา	441	335	13	92	1	TambonSai Ma	
ตำบลบางรักน้อย	595	433	22	137	3	TambonBang Rak Noi	
อำเภอบางกรวย	3,742	3,043	94	596	9	AmphoeBang Kruai	
ตำบลวัดชลอ	281	254	9	18	-	TambonWat Chalo	
ตำบลบางกรวย	826	728	12	85	1	TambonBang Kruai	
ตำบลบางสีทอง	293	232	12	44	5	TambonBang Si Thong	
ตำบลบางขุน	285	213	8	64	-	TambonBang Khanun	
ตำบลบางขุนทอง	516	298	24	192	2	TambonBang Khun Kong	
ตำบลบางคูเวียง	543	451	11	81	-	TambonBang Khu Wiang	
ตำบลมหาสวัสดิ์	401	354	4	42	1	TambonMaha Sawat	
ตำบลปลายบาง	378	337	9	32	-	TambonPlai Bang	

ตาราง 2 จำนวนสถานประกอบการ จำแนกตามรูปแบบการจัดตั้งตามกฎหมาย อำเภอและตำบล (ต่อ)

TABLE 2 NUMBER OF ESTABLISHMENTS BY FORM OF LEGAL ORGANIZATION, AMPHOE AND TAMBON (Cont'd)

อำเภอ/ตำบล	จำนวน สถานประกอบการ Number of establishments	รูปแบบการจัดตั้งตามกฎหมาย Form of legal organization				อื่น ๆ Others	Amphoe/Tambon
		ส่วนบุคคล Individual proprietor	ห้างหุ้นส่วนจำกัด ห้างหุ้นส่วนสามัญ นิติบุคคล Juristic partnership	บริษัทจำกัด บริษัทจำกัด (มหาชน) Company limited, Public company limited			
ตำบลศาลากลาง	219	176	5	38	-	TambonSala Klang	
อำเภอบางใหญ่	4,393	3,322	123	923	25	AmphoeBang Yai	
ตำบลบางม่วง	640	478	14	146	2	TambonBang Muang	
ตำบลบางแม่นาง	1,004	838	24	141	1	TambonBang Mae Nang	
ตำบลบางเลน	597	422	33	140	2	TambonBang Len	
ตำบลเสาธงหิน	1,738	1,234	43	445	16	TambonSao Thong Hin	
ตำบลบางใหญ่	245	218	1	23	3	TambonBang Yai	
ตำบลบ้านใหม่	169	132	8	28	1	TambonBan Mai	
อำเภอบางบัวทอง	9,597	7,560	364	1,652	21	AmphoeBang Bua Thong	
ตำบลโสนลอย	506	445	12	47	2	TambonSano Loi	
ตำบลบางบัวทอง	1,851	1,383	112	353	3	TambonBang Bua Thong	
ตำบลบางรักใหญ่	328	221	13	91	3	TambonBang Rak Yai	
ตำบลบางคูรัด	1,148	984	34	130	-	TambonBang Khu Rat	
ตำบลละหาร	663	471	22	170	-	TambonLahan	
ตำบลลำโพ	554	319	21	214	-	TambonLam Pho	
ตำบลพิมลราช	1,205	974	54	169	8	TambonPhimon Rat	
ตำบลบางรักพัฒนา	3,342	2,763	96	478	5	TambonBang Rak Phatthana	
อำเภอไทรน้อย	2,092	1,598	92	395	7	AmphoeSai Noi	
ตำบลไทรน้อย	656	493	33	126	4	TambonSai Noi	
ตำบลราษฎร์นิยม	128	71	5	52	-	TambonRat Niyom	
ตำบลหนองเพรางาย	284	241	9	33	1	TambonNong Phrao Ngai	

ตาราง 2 จำนวนสถานประกอบการ จำแนกตามรูปแบบการจัดตั้งตามกฎหมาย อำเภอและตำบล (ต่อ)

TABLE 2 NUMBER OF ESTABLISHMENTS BY FORM OF LEGAL ORGANIZATION, AMPHOE AND TAMBON (Cont'd)

อำเภอ/ตำบล	จำนวน สถานประกอบการ Number of establishments	รูปแบบการจัดตั้งตามกฎหมาย Form of legal organization				Amphoe/Tambon
		ส่วนบุคคล Individual proprietor	ห้างหุ้นส่วนจำกัด ห้างหุ้นส่วนสามัญ นิติบุคคล Juristic partnership	บริษัทจำกัด บริษัทจำกัด (มหาชน) Company limited, Public company limited	อื่น ๆ Others	
ตำบลไทรใหญ่	284	214	8	61	1	TambonSai Yai
ตำบลขุนศรี	194	149	13	31	1	TambonKhun Si
ตำบลคลองขวาง	402	304	23	75	-	TambonKlong Khwang
ตำบลทิววัฒนา	144	126	1	17	-	TambonThawi Watthana
อำเภอปากเกร็ด	8,113	6,066	195	1,816	36	AmphoePak Kret
ตำบลปากเกร็ด	1,099	940	31	126	2	TambonPak Kret
ตำบลบางตลาด	1,392	956	38	391	7	TambonBang Talat
ตำบลบ้านใหม่	1,576	1,248	31	294	3	TambonBan Mai
ตำบลบางพูด	1,831	1,357	41	422	11	TambonBang Phut
ตำบลบางตะไนย์	112	95	-	15	2	TambonBang Tanai
ตำบลคลองพระอุดม	216	145	5	64	2	TambonKlong Phra Udom
ตำบลท่าอิฐ	345	290	10	45	-	TambonTha It
ตำบลเกาะเกร็ด	123	123	-	-	-	TambonKo Kret
ตำบลอ้อมเกร็ด	168	109	2	55	2	TambonOm Kret
ตำบลคลองข่อย	388	229	26	133	-	TambonKlong Khoi
ตำบลบางพลับ	131	96	1	28	6	TambonBang Phlap
ตำบลคลองเกลือ	732	478	10	243	1	TambonKlong Kluea

ที่มา : สำมะโนอุตสาหกรรม พ.ศ. 2560 (ข้อมูลพื้นฐาน) จังหวัด นนทบุรี สำนักงานสถิติแห่งชาติ กระทรวงดิจิทัลเพื่อเศรษฐกิจและสังคม

Source : The 2017 Industrial Census (Basic Information), Nonthaburi Province, National Statistical Office, Ministry of Digital Economy and society.

ตาราง 3 จำนวนสถานประกอบการ จำแนกตามรูปแบบการจัดตั้งทางเศรษฐกิจ อำเภอและตำบล

TABLE 3 NUMBER OF ESTABLISHMENTS BY FORM OF ECONOMIC ORGANIZATION, AMPHOE AND TAMBON

อำเภอ/ตำบล	จำนวน สถานประกอบการ Number of establishments	รูปแบบการจัดตั้งทางเศรษฐกิจ Form of economic organization				อื่นๆ Others	Amphoe/ Tambon
		สำนักงานแห่งเดียว Single unit	สำนักงานใหญ่ Head office	สำนักงานสาขา Branch			
จังหวัดนนทบุรี	39,681	37,031	275	2,365		10 Nonthaburi	
อำเภอเมืองนนทบุรี	11,744	10,809	109	820	6	AmphoeMueang Nonthaburi	
ตำบลสวนใหญ่	868	821	4	43	-	TambonSuan Yai	
ตำบลตลาดขวัญ	1,484	1,399	10	75	-	TambonTalat Khwan	
ตำบลบางเขน	2,173	1,956	18	199	-	TambonBang Khen	
ตำบลบางกระสอ	2,184	1,857	44	280	3	TambonBang Kraso	
ตำบลท่าทราย	2,417	2,303	16	95	3	TambonTha Sai	
ตำบลบางไผ่	176	164	-	12	-	TambonBang Phai	
ตำบลบางศรีเมือง	521	503	6	12	-	TambonBang Si Mueang	
ตำบลบางกร่าง	885	845	9	31	-	TambonBang Krang	
ตำบลไทรม้า	441	414	2	25	-	TambonSai Ma	
ตำบลบางรักน้อย	595	547	-	48	-	TambonBang Rak Noi	
อำเภอบางกรวย	3,742	3,569	12	161	-	AmphoeBang Kruai	
ตำบลวัดชลอ	281	276	-	5	-	TambonWat Chalo	
ตำบลบางกรวย	826	814	3	9	-	TambonBang Kruai	
ตำบลบางสีทอง	293	268	-	25	-	TambonBang Si Thong	
ตำบลบางขนุน	285	264	-	21	-	TambonBang Khanun	
ตำบลบางขุนทอง	516	472	3	41	-	TambonBang Khun Kong	
ตำบลบางคูเวียง	543	520	2	21	-	TambonBang Khu Wiang	
ตำบลมหาสวัสดิ์	401	384	2	15	-	TambonMaha Sawat	
ตำบลปลายบาง	378	371	-	7	-	TambonPlai Bang	
ตำบลศาลากลาง	219	200	2	17	-	TambonSala Klang	
อำเภอบางใหญ่	4,393	4,022	21	350	-	AmphoeBang Yai	
ตำบลบางม่วง	640	620	1	19	-	TambonBang Muang	
ตำบลบางแม่นาง	1,004	976	2	26	-	TambonBang Mae Nang	
ตำบลบางเลน	597	564	6	27	-	TambonBang Len	
ตำบลเสาชิงหิน	1,738	1,459	10	269	-	TambonSao Thong Hin	

ตาราง 3 จำนวนสถานประกอบการ จำแนกตามรูปแบบการจัดตั้งทางเศรษฐกิจ อำเภอและตำบล (ต่อ)

TABLE 3 NUMBER OF ESTABLISHMENTS BY FORM OF ECONOMIC ORGANIZATION, AMPHOE AND TAMBON (Cont'd)

อำเภอ/ตำบล	จำนวน สถานประกอบการ Number of establishments	รูปแบบการจัดตั้งทางเศรษฐกิจ Form of economic organization				อื่นๆ Others	Amphoe/ Tambon
		สำนักงานแห่งเดียว Single unit	สำนักงานใหญ่ Head office	สำนักงานสาขา Branch			
ตำบลบางใหญ่	245	236	2	7	-	TambonBang Yai	
ตำบลบ้านใหม่	169	167	-	2	-	TambonBan Mai	
อำเภอบางบัวทอง	9,597	9,234	28	335	-	AmphoeBang Bua Thong	
ตำบลไสนลอย	506	473	5	28	-	TambonSano Loi	
ตำบลบางบัวทอง	1,851	1,797	1	53	-	TambonBang Bua Thong	
ตำบลบางรักใหญ่	328	306	6	16	-	TambonBang Rak Yai	
ตำบลบางคูรัด	1,148	1,125	1	22	-	TambonBang Khu Rat	
ตำบลละหาร	663	618	2	43	-	TambonLahan	
ตำบลลำโพ	554	529	4	21	-	TambonLam Pho	
ตำบลพิมลราช	1,205	1,165	2	38	-	TambonPhimon Rat	
ตำบลบางรักพัฒนา	3,342	3,221	7	114	-	TambonBang Rak Phatthana	
อำเภอไทรน้อย	2,092	2,021	1	69	1	AmphoeSai Noi	
ตำบลไทรน้อย	656	641	1	13	1	TambonSai Noi	
ตำบลราษฎร์นิยม	128	119	-	9	-	TambonRat Niyom	
ตำบลหนองเพรางาย	284	279	-	5	-	TambonNong Phrao Ngai	
ตำบลไทรใหญ่	284	278	-	6	-	TambonSai Yai	
ตำบลขุนศรี	194	191	-	3	-	TambonKhun Si	
ตำบลคลองขวาง	402	373	-	29	-	TambonKhlong Khwang	
ตำบลท้าววีวัฒนา	144	140	-	4	-	TambonThawi Watthana	
อำเภอปากเกร็ด	8,113	7,376	104	630	3	AmphoePak Kret	
ตำบลปากเกร็ด	1,099	1,037	4	58	-	TambonPak Kret	
ตำบลบางตลาด	1,392	1,166	13	213	-	TambonBang Talat	
ตำบลบ้านใหม่	1,576	1,432	19	125	-	TambonBan Mai	
ตำบลบางพูด	1,831	1,706	48	74	3	TambonBang Phut	
ตำบลบางตะไนย์	112	108	2	2	-	TambonBang Tanai	
ตำบลคลองพระอุดม	216	174	7	35	-	TambonKhlong Phra Udom	
ตำบลท่าอิฐ	345	336	-	9	-	TambonTha It	

ตาราง 3 จำนวนสถานประกอบการ จำแนกตามรูปแบบการจัดตั้งทางเศรษฐกิจ อำเภอและตำบล (ต่อ)

TABLE 3 NUMBER OF ESTABLISHMENTS BY FORM OF ECONOMIC ORGANIZATION, AMPHOE AND TAMBON (Cont'd)

อำเภอ/ตำบล	จำนวน สถานประกอบการ Number of establishments	รูปแบบการจัดตั้งทางเศรษฐกิจ Form of economic organization				อื่นๆ Others	Amphoe/ Tambon
		สำนักงานแห่งเดียว Single unit	สำนักงานใหญ่ Head office	สำนักงานสาขา Branch			
ตำบลเกาะเกร็ด	123	123	-	-	-	TambonKo Kret	
ตำบลอ้อมเกร็ด	168	150	-	18	-	TambonOm Kret	
ตำบลคลองข่อย	388	378	-	10	-	TambonKhlong Khoi	
ตำบลบางพลับ	131	104	1	26	-	TambonBang Phlap	
ตำบลคลองเกลือ	732	662	10	60	-	TambonKhlong Kluea	

ที่มา : สำมะโนอุตสาหกรรม พ.ศ. 2560 (ข้อมูลพื้นฐาน) จังหวัด นนทบุรี สำนักงานสถิติแห่งชาติ กระทรวงดิจิทัลเพื่อเศรษฐกิจและสังคม

Source : The 2017 Industrial Census (Basic Information), Nonthaburi Province, National Statistical Office, Ministry of Digital Economy and society.

ตาราง 4 จำนวนสถานประกอบการ จำแนกตามสัดส่วนของการร่วมลงทุนหรือถือหุ้นของต่างประเทศ อำเภอและตำบล

TABLE 4 NUMBER OF ESTABLISHMENTS BY PROPORTION OF FOREIGN INVESTMENT OR SHARE HOLDING, AMPHOE AND TAMBON

อำเภอ/ตำบล	จำนวน สถานประกอบการ Number of establishments	ไม่มีต่างประเทศ ร่วมลงทุนหรือถือหุ้น No foreign's investment or share holding	สัดส่วนของการร่วมลงทุนหรือถือหุ้น Proportion of foreign investment or share holding				Amphoe/Tambon
			รวม Total				
				< 10%	10 - 50%	> 50%	
จังหวัดนนทบุรี	7,493	7,411	82	33	22	27 Nonthaburi	
อำเภอเมืองนนทบุรี	2,111	2,076	35	11	11	13 AmphoeMueang Nonthaburi	
ตำบลสวนใหญ่	78	77	1	-	1	- TambonSuan Yai	
ตำบลตลาดขวัญ	202	198	4	1	2	1 TambonTalat Khwan	
ตำบลบางเขน	436	431	5	2	2	1 TambonBang Khen	
ตำบลบางกระสอ	605	595	10	4	3	3 TambonBang Kraso	
ตำบลท่าทราย	355	345	10	3	1	6 TambonTha Sai	
ตำบลบางไผ่	39	39	-	-	-	- TambonBang Phai	
ตำบลบางศรีเมือง	41	40	1	-	1	- TambonBang Si Mueang	
ตำบลบางกร่าง	126	125	1	-	-	1 TambonBang Krang	
ตำบลไทรม้า	92	91	1	1	-	- TambonSai Ma	
ตำบลบางรักน้อย	137	135	2	-	1	1 TambonBang Rak Noi	
อำเภอบางกรวย	596	592	4	2	-	2 AmphoeBang Kruai	
ตำบลวัดชลอ	18	18	-	-	-	- TambonWat Chalo	
ตำบลบางกรวย	85	82	3	1	-	2 TambonBang Kruai	
ตำบลบางสีทอง	44	44	-	-	-	- TambonBang Si Thong	
ตำบลบางขนุน	64	63	1	1	-	- TambonBang Khanun	
ตำบลบางขุนทอง	192	192	-	-	-	- TambonBang Khun Kong	
ตำบลบางคูเวียง	81	81	-	-	-	- TambonBang Khu Wiang	

ตาราง 4 จำนวนสถานประกอบการ จำแนกตามสัดส่วนของการร่วมลงทุนหรือถือหุ้นของต่างประเทศ อำเภอและตำบล (ต่อ)

TABLE 4 NUMBER OF ESTABLISHMENTS BY PROPORTION OF FOREIGN INVESTMENT OR SHARE HOLDING, AMPHOE AND TAMBON (Cont'd)

อำเภอ/ตำบล	จำนวน สถานประกอบการ Number of establishments	ไม่มีต่างประเทศ ร่วมลงทุนหรือถือหุ้น No foreign's investment or share holding	สัดส่วนของการร่วมลงทุนหรือถือหุ้น Proportion of foreign investment or share holding				Amphoe/Tambon
			รวม Total	< 10%	10 - 50%	> 50%	
ตำบลมหาสวัสดิ์	42	42	-	-	-	-	TambonMaha Sawat
ตำบลปลายบาง	32	32	-	-	-	-	TambonPlai Bang
ตำบลศาลากลาง	38	38	-	-	-	-	TambonSala Klang
อำเภอบางใหญ่	923	917	6	3	1	2	AmphoeBang Yai
ตำบลบางม่วง	146	146	-	-	-	-	TambonBang Muang
ตำบลบางแม่นาง	141	140	1	1	-	-	TambonBang Mae Nang
ตำบลบางเลน	140	138	2	-	-	2	TambonBang Len
ตำบลเสาชิงหิน	445	443	2	1	1	-	TambonSao Thong Hin
ตำบลบางใหญ่	23	22	1	1	-	-	TambonBang Yai
ตำบลบ้านใหม่	28	28	-	-	-	-	TambonBan Mai
อำเภอบางบัวทอง	1,652	1,649	3	2	-	1	AmphoeBang Bua Thong
ตำบลโสนลอย	47	47	-	-	-	-	TambonSano Loi
ตำบลบางบัวทอง	353	353	-	-	-	-	TambonBang Bua Thong
ตำบลบางรักใหญ่	91	91	-	-	-	-	TambonBang Rak Yai
ตำบลบางคูรัด	130	130	-	-	-	-	TambonBang Khu Rat
ตำบลละหาร	170	170	-	-	-	-	TambonLahan
ตำบลลำโพ	214	214	-	-	-	-	TambonLam Pho
ตำบลพิมลราช	169	169	-	-	-	-	TambonPhimon Rat
ตำบลบางรักพัฒนา	478	475	3	2	-	1	TambonBang Rak Phatthana

ตาราง 4 จำนวนสถานประกอบการ จำแนกตามสัดส่วนของการร่วมลงทุนหรือถือหุ้นของต่างประเทศ อำเภอและตำบล (ต่อ)

TABLE 4 NUMBER OF ESTABLISHMENTS BY PROPORTION OF FOREIGN INVESTMENT OR SHARE HOLDING, AMPHOE AND TAMBON (Cont'd)

อำเภอ/ตำบล	จำนวน สถานประกอบการ Number of establishments	ไม่มีต่างประเทศ ร่วมลงทุนหรือถือหุ้น No foreign's investment or share holding	สัดส่วนของการร่วมลงทุนหรือถือหุ้น Proportion of foreign investment or share holding				Amphoe/Tambon
			รวม Total	< 10%	10 - 50%	> 50%	
อำเภอไทรน้อย	395	390	5	3	1	1	AmphoeSai Noi
ตำบลไทรน้อย	126	124	2	2	-	-	TambonSai Noi
ตำบลราษฎร์นิยม	52	52	-	-	-	-	TambonRat Niyom
ตำบลหนองเพรางาย	33	32	1	1	-	-	TambonNong Phrao Ngai
ตำบลไทรใหญ่	61	59	2	-	1	1	TambonSai Yai
ตำบลขุนศรี	31	31	-	-	-	-	TambonKhun Si
ตำบลคลองขวาง	75	75	-	-	-	-	TambonKlong Khwang
ตำบลทิววัฒนา	17	17	-	-	-	-	TambonThawi Watthana
อำเภอปากเกร็ด	1,816	1,787	29	12	9	8	AmphoePak Kret
ตำบลปากเกร็ด	126	125	1	1	-	-	TambonPak Kret
ตำบลบางตลาด	391	384	7	3	3	1	TambonBang Talat
ตำบลบ้านใหม่	294	289	5	3	2	-	TambonBan Mai
ตำบลบางพูด	422	410	12	4	3	5	TambonBang Phut
ตำบลบางตะไนย์	15	15	-	-	-	-	TambonBang Tanai
ตำบลคลองพระอุดม	64	64	-	-	-	-	TambonKlong Phra Udom
ตำบลท่าอิฐ	45	45	-	-	-	-	TambonTha It
ตำบลเกาะเกร็ด	-	-	-	-	-	-	TambonKo Kret
ตำบลอ้อมเกร็ด	55	55	-	-	-	-	TambonOm Kret
ตำบลคลองข่อย	133	131	2	-	-	2	TambonKlong Khoi

ตาราง 4 จำนวนสถานประกอบการ จำแนกตามสัดส่วนของการร่วมลงทุนหรือถือหุ้นของต่างประเทศ อำเภอและตำบล (ต่อ)

TABLE 4 NUMBER OF ESTABLISHMENTS BY PROPORTION OF FOREIGN INVESTMENT OR SHARE HOLDING, AMPHOE AND TAMBON (Cont'd)

อำเภอ/ตำบล	จำนวน สถานประกอบการ Number of establishments	ไม่มีต่างประเทศ ร่วมลงทุนหรือถือหุ้น No foreign's investment or share holding	สัดส่วนของการร่วมลงทุนหรือถือหุ้น Proportion of foreign investment or share holding				Amphoe/Tambon
			รวม Total				
				< 10%	10 - 50%	> 50%	
ตำบลบางพลับ	28	28	-	-	-	-	TambonBang Phlap
ตำบลคลองเกลือ	243	241	2	1	1	-	TambonKhleng Kluea

หมายเหตุ : เฉพาะสถานประกอบการที่มีรูปแบบการจัดตั้งตามกฎหมายเป็นบริษัทจำกัด และบริษัทจำกัด (มหาชน)

Note : Only establishments which were company limited and public company limited.

ที่มา : สำมะโนอุตสาหกรรม พ.ศ. 2560 (ข้อมูลพื้นฐาน) จังหวัด นนทบุรี สำนักงานสถิติแห่งชาติ กระทรวงดิจิทัลเพื่อเศรษฐกิจและสังคม

Source : The 2017 Industrial Census (Basic Information), Nonthaburi Province, National Statistical Office, Ministry of Digital Economy and society.

ตาราง 5 จำนวนสถานประกอบการ จำแนกตามขนาดของสถานประกอบการ (จำนวนคนทำงาน) อำเภอและตำบล

TABLE 5 NUMBER OF ESTABLISHMENTS BY SIZE OF ESTABLISHMENT (NUMBER OF PERSONS ENGAGED), AMPHOE AND TAMBON

อำเภอ/ตำบล	จำนวน สถานประกอบการ Number of establishments	ขนาดของสถานประกอบการ (จำนวนคนทำงาน) Size of establishment (Number of persons engaged)											Amphoe/Tambon
		1 - 5	6 - 10	11- 15	16 - 20	21 - 25	26 - 30	31 - 50	51 - 100	101 - 200	201 - 500	> 500	
จังหวัดนนทบุรี	39,681	32,022	3,846	1,486	736	396	294	415	273	142	52	19	Nonthaburi
อำเภอเมืองนนทบุรี	11,744	9,644	1,039	428	229	104	63	117	70	33	13	4	AmphoeMueang Nonthaburi
ตำบลสวนใหญ่	868	769	49	26	10	4	3	2	3	1	-	1	TambonSuan Yai
ตำบลตลาดขวัญ	1,484	1,278	116	30	20	9	6	10	7	6	2	-	TambonTalat Khwan
ตำบลบางเขน	2,173	1,781	210	69	44	10	12	20	15	7	3	2	TambonBang Khen
ตำบลบางกระสอ	2,184	1,641	216	119	67	33	22	44	23	14	5	-	TambonBang Kraso
ตำบลท่าทราย	2,417	2,067	187	70	39	16	8	12	13	3	2	-	TambonTha Sai
ตำบลบางไผ่	176	129	21	8	6	3	2	3	3	1	-	-	TambonBang Phai
ตำบลบางศรีเมือง	521	456	36	18	5	3	-	1	1	-	1	-	TambonBang Si Mueang
ตำบลบางกร่าง	885	759	64	30	10	8	2	8	3	-	-	1	TambonBang Krang
ตำบลไทรมา	441	326	56	18	13	10	6	9	2	1	-	-	TambonSai Ma
ตำบลบางรักน้อย	595	438	84	40	15	8	2	8	-	-	-	-	TambonBang Rak Noi
อำเภอบางกรวย	3,742	3,050	335	142	63	41	26	38	29	15	2	1	AmphoeBang Kruai
ตำบลวัดช่อ	281	262	12	4	2	-	-	-	-	1	-	-	TambonWat Chalo
ตำบลบางกรวย	826	761	42	7	4	-	2	5	2	2	1	-	TambonBang Kruai
ตำบลบางสีทอง	293	239	22	10	7	4	5	3	2	1	-	-	TambonBang Si Thong
ตำบลบางขุน	285	207	44	21	4	2	2	3	2	-	-	-	TambonBang Khanun
ตำบลบางขุนทอง	516	278	106	45	27	17	12	17	12	2	-	-	TambonBang Khun Kong
ตำบลบางคูเวียง	543	435	56	25	5	9	3	1	5	4	-	-	TambonBang Khu Wiang
ตำบลมหาสวัสดิ์	401	356	16	10	7	1	-	3	3	3	1	1	TambonMaha Sawat
ตำบลปลายบาง	378	334	14	13	6	5	1	1	2	2	-	-	TambonPlai Bang
ตำบลศาลากลาง	219	178	23	7	1	3	1	5	1	-	-	-	TambonSala Klang
อำเภอบางใหญ่	4,393	3,511	443	175	80	44	34	42	34	24	6	-	AmphoeBang Yai
ตำบลบางม่วง	640	499	50	24	19	7	8	13	14	6	-	-	TambonBang Muang
ตำบลบางแม่นาง	1,004	845	68	35	16	9	7	9	8	6	1	-	TambonBang Mae Nang
ตำบลบางเลน	597	478	73	18	11	5	4	4	3	1	-	-	TambonBang Len
ตำบลเสาธงหิน	1,738	1,337	229	87	28	19	13	9	6	6	4	-	TambonSao Thong Hin
ตำบลบางใหญ่	245	221	12	4	2	2	-	1	1	2	-	-	TambonBang Yai
ตำบลบ้านใหม่	169	131	11	7	4	2	2	6	2	3	1	-	TambonBan Mai
อำเภอบางบัวทอง	9,597	7,952	933	295	131	89	60	70	39	20	6	2	AmphoeBang Bua Thong
ตำบลไสนล้อย	506	461	25	11	3	-	-	3	1	2	-	-	TambonSano Loi
ตำบลบางบัวทอง	1,851	1,522	206	49	29	12	7	11	10	5	-	-	TambonBang Bua Thong
ตำบลบางรักใหญ่	328	226	43	20	16	7	5	9	1	1	-	-	TambonBang Rak Yai
ตำบลบางคูรัด	1,148	996	87	37	11	3	3	9	2	-	-	-	TambonBang Khu Rat

ตาราง 5 จำนวนสถานประกอบการ จำแนกตามขนาดของสถานประกอบการ (จำนวนคนทำงาน) อำเภอและตำบล (ต่อ)

TABLE 5 NUMBER OF ESTABLISHMENTS BY SIZE OF ESTABLISHMENT (NUMBER OF PERSONS ENGAGED), AMPHOE AND TAMBON (Cont'd)

อำเภอ/ตำบล	จำนวน สถานประกอบการ Number of establishments	ขนาดของสถานประกอบการ (จำนวนคนทำงาน) Size of establishment (Number of persons engaged)											Amphoe/Tambon
		1 - 5	6 - 10	11 - 15	16 - 20	21 - 25	26 - 30	31 - 50	51 - 100	101 - 200	201 - 500	> 500	
ตำบลละหาร	663	460	84	34	21	15	19	11	7	7	5	-	TambonLahan
ตำบลลำโพ	554	344	71	39	20	38	17	10	12	2	1	-	TambonLam Pho
ตำบลพิมลราช	1,205	1,073	85	34	4	3	-	2	2	2	-	-	TambonPhimon Rat
ตำบลบางรักพัฒนา	3,342	2,870	332	71	27	11	9	15	4	1	-	2	TambonBang Rak Phatthana
อำเภอไทรน้อย	2,092	1,621	172	73	44	36	35	53	31	17	10	-	AmphoeSai Noi
ตำบลไทรน้อย	656	517	43	30	14	13	10	19	6	4	-	-	TambonSai Noi
ตำบลราษฎร์นิยม	128	71	19	5	2	2	2	7	8	7	5	-	TambonRat Niyom
ตำบลหนองเพรางาย	284	222	26	6	10	7	4	5	2	-	2	-	TambonNong Phrao Ngai
ตำบลไทรใหญ่	284	206	21	14	11	7	7	7	7	2	2	-	TambonSai Yai
ตำบลขุนศรี	194	153	15	7	1	2	8	7	1	-	-	-	TambonKhun Si
ตำบลคลองขวาง	402	337	31	9	3	3	3	6	6	4	-	-	TambonKhlong Khwang
ตำบลทิววัฒนา	144	115	17	2	3	2	1	2	1	-	1	-	TambonThawi Watthana
อำเภอปากเกร็ด	8,113	6,244	924	373	189	82	76	95	70	33	15	12	AmphoePak Kret
ตำบลปากเกร็ด	1,099	956	71	25	18	5	3	11	4	1	4	1	TambonPak Kret
ตำบลบางตลาด	1,392	1,059	151	56	45	16	21	23	11	5	3	2	TambonBang Talat
ตำบลบ้านใหม่	1,576	1,280	133	68	30	17	10	16	15	5	2	-	TambonBan Mai
ตำบลบางพูด	1,831	1,381	230	85	48	9	26	23	20	2	2	5	TambonBang Phut
ตำบลบางตะไนย์	112	96	6	7	2	1	-	-	-	-	-	-	TambonBang Tanai
ตำบลคลองพระอุดม	216	150	29	12	10	4	1	4	4	2	-	-	TambonKhlong Phra Udom
ตำบลท่าอิฐ	345	298	25	10	2	4	1	2	2	1	-	-	TambonTha It
ตำบลเกาะเกร็ด	123	121	2	-	-	-	-	-	-	-	-	-	TambonKo Kret
ตำบลอ้อมเกร็ด	168	115	35	6	5	1	3	1	1	1	-	-	TambonOm Kret
ตำบลคลองข่อย	388	225	85	42	10	7	5	5	4	5	-	-	TambonKhlong Khoi
ตำบลบางพลับ	131	72	44	8	2	3	-	2	-	-	-	-	TambonBang Phlap
ตำบลคลองเกลือ	732	491	113	54	17	15	6	8	9	11	4	4	TambonKhlong Kluea

ที่มา : สำมะโนอุตสาหกรรม พ.ศ. 2560 (ข้อมูลพื้นฐาน) จังหวัด นนทบุรี สำนักงานสถิติแห่งชาติ กระทรวงดิจิทัลเพื่อเศรษฐกิจและสังคม

Source : The 2017 Industrial Census (Basic Information), Nonthaburi Province, National Statistical Office, Ministry of Digital Economy and society.

ตาราง 6 จำนวนคนทำงานในสถานประกอบการ จำแนกตามขนาดของสถานประกอบการ (จำนวนคนทำงาน) อำเภอและตำบล

TABLE 6 NUMBER OF PERSONS ENGAGED IN ESTABLISHMENTS BY SIZE OF ESTABLISHMENT (NUMBER OF PERSONS ENGAGED), AMPHOE AND TAMBON

อำเภอ/ตำบล	จำนวน คนทำงาน Number of persons engaged	ขนาดของสถานประกอบการ (จำนวนคนทำงาน) Size of establishment (Number of persons engaged)											Amphoe/Tambon	
		1 - 5	6 - 10	11 - 15	16 - 20	21 - 25	26 - 30	31 - 50	51 - 100	101 - 200	201 - 500	501 - 1,000		> 1,000
จังหวัดนนทบุรี	236,587	66,047	29,882	18,963	13,510	8,964	8,495	16,521	19,932	19,451	15,625	6,751	12,446	Nonthaburi
อำเภอเมืองนนทบุรี	65,309	20,189	8,034	5,407	4,145	2,364	1,822	4,494	5,192	4,746	3,971	1,345	3,600	AmphoeMueang Nonthaburi
ตำบลสวนใหญ่	5,140	1,637	369	332	177	96	82	83	238	126	-	-	2,000	TambonSuan Yai
ตำบลตลาดขวัญ	7,075	2,630	897	384	362	205	174	396	537	850	640	-	-	TambonTalat Khwan
ตำบลบางเขน	14,122	3,943	1,622	896	798	238	345	799	1,085	1,062	1,094	640	1,600	TambonBang Khen
ตำบลบางกระสอบ	16,149	3,467	1,711	1,497	1,231	735	631	1,660	1,696	2,012	1,509	-	-	TambonBang Kraso
ตำบลท่าทราย	10,031	4,072	1,447	869	712	361	237	443	1,056	406	428	-	-	TambonTha Sai
ตำบลบางไผ่	1,248	306	158	99	106	69	60	150	180	120	-	-	-	TambonBang Phai
ตำบลบางศรีเมือง	1,943	892	283	221	83	63	-	31	70	-	300	-	-	TambonBang Si Mueang
ตำบลบางกร่าง	4,008	1,596	484	362	180	173	60	276	172	-	-	705	-	TambonBang Krang
ตำบลไทรมา	2,679	681	435	230	237	233	173	362	158	170	-	-	-	TambonSai Ma
ตำบลบางรักน้อย	2,914	965	628	517	259	191	60	294	-	-	-	-	-	TambonBang Rak Noi
อำเภอบางกรวย	20,575	6,032	2,582	1,782	1,172	915	744	1,567	2,099	2,081	501	-	1,100	AmphoeBang Kruai
ตำบลวัดชลอ	820	464	97	52	40	-	-	-	-	167	-	-	-	TambonWat Chalo
ตำบลบางกรวย	2,791	1,444	326	86	75	-	56	224	132	247	201	-	-	TambonBang Kruai
ตำบลบางสีทอง	1,470	476	170	123	119	97	138	97	130	120	-	-	-	TambonBang Si Thong
ตำบลบางขนุน	1,495	483	330	261	74	47	56	112	132	-	-	-	-	TambonBang Khanun
ตำบลบางขุนทอง	5,231	699	845	584	512	380	356	691	844	320	-	-	-	TambonBang Khun Kong
ตำบลบางคูเวียง	2,748	878	392	286	84	189	80	31	354	454	-	-	-	TambonBang Khu Wiang
ตำบลมหาสวัสดิ์	3,335	649	136	128	135	21	-	140	256	470	300	-	1,100	TambonMaha Sawat
ตำบลปลายบาง	1,681	606	112	169	113	114	28	45	191	303	-	-	-	TambonPlai Bang
ตำบลศาลากลาง	1,004	333	174	93	20	67	30	227	60	-	-	-	-	TambonSala Klang
อำเภอบางใหญ่	26,044	7,468	3,454	2,245	1,479	997	993	1,773	2,638	3,135	1,862	-	-	AmphoeBang Yai
ตำบลบางม่วง	4,827	1,148	402	293	362	151	232	505	1,019	715	-	-	-	TambonBang Muang
ตำบลบางแม่นาง	5,185	1,523	519	435	283	206	203	398	688	719	211	-	-	TambonBang Mae Nang
ตำบลบางเลน	2,822	1,089	579	238	203	114	116	180	193	110	-	-	-	TambonBang Len
ตำบลเสาธงหิน	10,305	3,107	1,760	1,132	517	434	382	400	525	798	1,250	-	-	TambonSao Thong Hin
ตำบลบางใหญ่	1,029	358	94	56	37	46	-	35	53	350	-	-	-	TambonBang Yai
ตำบลบ้านใหม่	1,876	243	100	91	77	46	60	255	160	443	401	-	-	TambonBan Mai
อำเภอบางบัวทอง	44,827	15,753	7,287	3,806	2,437	1,990	1,724	2,795	2,746	2,826	1,952	501	1,010	AmphoeBang Bua Thong
ตำบลโสนลอย	1,721	897	189	140	55	-	-	122	60	258	-	-	-	TambonSano Loi
ตำบลบางบัวทอง	8,226	3,117	1,573	653	552	271	199	472	732	657	-	-	-	TambonBang Bua Thong
ตำบลบางรักใหญ่	2,211	508	327	251	298	164	150	331	81	101	-	-	-	TambonBang Rak Yai
ตำบลบางคูรัด	3,781	1,812	659	452	193	71	88	349	157	-	-	-	-	TambonBang Khu Rat
ตำบลละหาร	7,240	978	662	450	405	352	565	495	568	1,065	1,700	-	-	TambonLahan

ตาราง 6 จำนวนคนทำงานในสถานประกอบการ จำแนกตามขนาดของสถานประกอบการ (จำนวนคนทำงาน) อำเภอและตำบล (ต่อ)

TABLE 6 NUMBER OF PERSONS ENGAGED IN ESTABLISHMENTS BY SIZE OF ESTABLISHMENT (NUMBER OF PERSONS ENGAGED), AMPHOE AND TAMBON (Cont'd)

อำเภอ/ตำบล	จำนวน คนทำงาน Number of persons engaged	ขนาดของสถานประกอบการ (จำนวนคนทำงาน) Size of establishment (Number of persons engaged)											Amphoe/Tambon	
		1 - 5	6 - 10	11- 15	16 - 20	21 - 25	26 - 30	31 - 50	51 - 100	101 - 200	201 - 500	501 - 1,000		> 1,000
ตำบลลำไผ่	5,120	786	570	491	353	820	452	348	747	301	252	-	-	TambonLam Pho
ตำบลพิมลราช	3,710	1,980	700	440	69	63	-	85	129	244	-	-	-	TambonPhimon Rat
ตำบลบางรักพัฒนา	12,818	5,675	2,607	929	512	249	270	593	272	200	-	501	1,010	TambonBang Rak Phatthana
อำเภอไทรน้อย	17,595	3,145	1,390	959	803	827	1,030	2,120	2,149	2,281	2,891	-	-	AmphoeSai Noi
ตำบลไทรน้อย	4,082	1,029	323	377	255	289	298	714	344	453	-	-	-	TambonSai Noi
ตำบลราษฎร์นิยม	3,764	134	155	72	40	47	59	278	596	974	1,409	-	-	TambonRat Niyom
ตำบลหนองเพรางาย	2,091	450	217	80	184	156	118	219	153	-	514	-	-	TambonNong Phrao Ngai
ตำบลไทรใหญ่	3,098	370	185	191	201	165	205	308	461	294	718	-	-	TambonSai Yai
ตำบลขุนศรี	1,096	253	129	96	16	46	232	271	53	-	-	-	-	TambonKhun Si
ตำบลคลองขวาง	2,600	727	247	117	51	75	88	263	472	560	-	-	-	TambonKhlung Khwang
ตำบลทวีวัฒนา	864	182	134	26	56	49	30	67	70	-	250	-	-	TambonThawi Watthana
อำเภอปากเกร็ด	62,237	13,460	7,135	4,764	3,474	1,871	2,182	3,772	5,108	4,382	4,448	4,905	6,736	AmphoePak Kret
ตำบลปากเกร็ด	6,743	1,925	531	329	334	117	90	475	380	175	1,187	-	1,200	TambonPak Kret
ตำบลบางตลาด	11,439	2,189	1,159	723	828	356	594	874	718	756	822	820	1,600	TambonBang Talat
ตำบลบ้านใหม่	9,253	3,014	1,044	867	565	382	298	624	1,103	805	551	-	-	TambonBan Mai
ตำบลบางพูด	15,632	2,860	1,812	1,117	888	219	747	943	1,530	230	610	2,040	2,636	TambonBang Phut
ตำบลบางตะไนย์	347	164	49	77	36	21	-	-	-	-	-	-	-	TambonBang Tanai
ตำบลคลองพระอุดม	1,634	316	216	151	178	91	26	151	264	241	-	-	-	TambonKhlung Phra Udom
ตำบลท่าอิฐ	1,373	595	193	118	36	87	30	81	132	101	-	-	-	TambonTha It
ตำบลเกาะเกร็ด	265	248	17	-	-	-	-	-	-	-	-	-	-	TambonKo Kret
ตำบลอ้อมเกร็ด	1,057	312	257	77	85	21	83	40	81	101	-	-	-	TambonOm Kret
ตำบลคลองข่อย	3,288	568	672	534	191	159	144	188	267	565	-	-	-	TambonKhlung Khoi
ตำบลบางพลับ	782	178	320	101	32	75	-	76	-	-	-	-	-	TambonBang Phlap
ตำบลคลองเกลือ	10,424	1,091	865	670	301	343	170	320	633	1,408	1,278	2,045	1,300	TambonKhlung Kluea

ที่มา : สำมะโนอุตสาหกรรม พ.ศ. 2560 (ข้อมูลพื้นฐาน) จังหวัด นนทบุรี สำนักงานสถิติแห่งชาติ กระทรวงดิจิทัลเพื่อเศรษฐกิจและสังคม

Source : The 2017 Industrial Census (Basic Information), Nonthaburi Province, National Statistical Office, Ministry of Digital Economy and society.

ตาราง 7 จำนวนสถานประกอบการ จำแนกตามขนาดของสถานประกอบการ (จำนวนลูกจ้าง) อำเภอและตำบล

TABLE 7 NUMBER OF ESTABLISHMENTS BY SIZE OF ESTABLISHMENT (NUMBER OF EMPLOYEES), AMPHOE AND TAMBON

อำเภอ/ตำบล	จำนวน สถานประกอบการ Number of establishments	ขนาดของสถานประกอบการ (จำนวนลูกจ้าง) Size of establishment (Number of employees)												ไม่มี No	Amphoe/Tambon
		1 - 5	6 - 10	11- 15	16 - 20	21 - 25	26 - 30	31 - 50	51 - 100	101 - 200	201 - 500	501 - 1,000	> 1,000		
จังหวัดนนทบุรี	39,681	12,950	3,167	1,124	753	244	336	365	265	105	51	9	9	20,303	Nonthaburi
อำเภอเมืองนนทบุรี	11,744	4,025	850	327	217	62	87	91	67	25	13	2	2	5,976	AmphoeMueang Nonthaburi
ตำบลสวนใหญ่	868	288	37	22	8	4	2	3	2	1	-	-	1	500	TambonSuan Yai
ตำบลตลาดขวัญ	1,484	494	85	24	16	7	6	10	8	4	2	-	-	828	TambonTalat Khwan
ตำบลบางเขน	2,173	774	179	57	39	11	14	14	16	6	3	1	1	1,058	TambonBang Khen
ตำบลบางกระสอ	2,184	820	185	88	69	15	33	34	22	10	5	-	-	903	TambonBang Kraso
ตำบลท่าทราย	2,417	802	143	49	36	6	14	8	11	2	2	-	-	1,344	TambonTha Sai
ตำบลบางไม้	176	52	22	5	5	2	2	3	3	1	-	-	-	81	TambonBang Phai
ตำบลบางศรีเมือง	521	140	29	13	7	-	1	-	1	-	1	-	-	329	TambonBang Si Mueang
ตำบลบางกร่าง	885	324	56	19	12	1	7	3	2	-	-	1	-	460	TambonBang Krang
ตำบลไทรมา	441	128	48	15	13	8	6	8	2	1	-	-	-	212	TambonSai Ma
ตำบลบางรักน้อย	595	203	66	35	12	8	2	8	-	-	-	-	-	261	TambonBang Rak Noi
อำเภอบางกรวย	3,742	1,125	281	98	75	17	28	40	25	11	1	-	1	2,040	AmphoeBang Kruai
ตำบลวัดชลอ	281	92	11	2	2	-	-	-	-	1	-	-	-	173	TambonWat Chalo
ตำบลบางกรวย	826	169	28	5	2	1	1	6	2	2	-	-	-	610	TambonBang Kruai
ตำบลบางสีทอง	293	86	22	8	5	5	5	2	2	1	-	-	-	157	TambonBang Si Thong
ตำบลบางขนุน	285	105	40	14	5	1	3	3	1	-	-	-	-	113	TambonBang Khanun
ตำบลบางขุนทอง	516	185	84	39	34	6	14	19	8	2	-	-	-	125	TambonBang Khun Kong
ตำบลบางคูเวียง	543	210	49	9	11	2	2	2	6	1	-	-	-	251	TambonBang Khu Wiang
ตำบลมหาสวัสดิ์	401	135	12	10	7	-	-	3	3	3	1	-	1	226	TambonMaha Sawat
ตำบลปลายบาง	378	80	18	5	6	1	1	1	2	1	-	-	-	263	TambonPlai Bang
ตำบลศาลากลาง	219	63	17	6	3	1	2	4	1	-	-	-	-	122	TambonSala Klang
อำเภอบางใหญ่	4,393	1,434	356	134	89	27	36	42	35	17	6	-	-	2,217	AmphoeBang Yai
ตำบลบางม่วง	640	325	49	14	22	2	12	13	13	2	-	-	-	188	TambonBang Muang
ตำบลบางแม่นาง	1,004	247	56	26	16	6	5	8	11	3	1	-	-	625	TambonBang Mae Nang
ตำบลบางเลน	597	195	58	14	11	3	4	5	2	1	-	-	-	304	TambonBang Len
ตำบลเสาธงหิน	1,738	592	173	74	31	15	13	9	6	6	4	-	-	815	TambonSao Thong Hin
ตำบลบางใหญ่	245	51	6	3	4	-	-	1	1	2	-	-	-	177	TambonBang Yai
ตำบลบ้านใหม่	169	24	14	3	5	1	2	6	2	3	1	-	-	108	TambonBan Mai
อำเภอบางบัวทอง	9,597	3,092	748	236	148	56	58	59	38	17	7	-	1	5,137	AmphoeBang Bua Thong
ตำบลโสนลอย	506	140	20	7	2	-	-	3	1	2	-	-	-	331	TambonSano Loi
ตำบลบางบัวทอง	1,851	538	171	43	32	7	6	11	11	4	-	-	-	1,028	TambonBang Bua Thong
ตำบลบางรักใหญ่	328	111	40	16	13	5	9	5	2	-	-	-	-	127	TambonBang Rak Yai
ตำบลบางคูรัด	1,148	221	76	24	7	3	5	7	1	-	-	-	-	804	TambonBang Khu Rat

ตาราง 7 จำนวนสถานประกอบการ จำแนกตามขนาดของสถานประกอบการ (จำนวนลูกจ้าง) อำเภอและตำบล (ต่อ)

TABLE 7 NUMBER OF ESTABLISHMENTS BY SIZE OF ESTABLISHMENT (NUMBER OF EMPLOYEES), AMPHOE AND TAMBON (Cont'd)

อำเภอ/ตำบล	จำนวน สถานประกอบการ Number of establishments	ขนาดของสถานประกอบการ (จำนวนลูกจ้าง) Size of establishment (Number of employees)												ไม่มี No	Amphoe/Tambon
		1 - 5	6 - 10	11- 15	16 - 20	21 - 25	26 - 30	31 - 50	51 - 100	101 - 200	201 - 500	501 - 1,000	> 1,000		
ตำบลละหาร	663	181	65	31	21	14	18	11	7	7	5	-	-	303	TambonLahan
ตำบลลำโพ	554	172	63	31	43	19	8	8	10	1	1	-	-	198	TambonLam Pho
ตำบลพิมลราช	1,205	408	76	29	3	1	-	2	2	2	-	-	-	682	TambonPhimon Rat
ตำบลบางรักพัฒนา	3,342	1,321	237	55	27	7	12	12	4	1	1	-	1	1,664	TambonBang Rak Phatthana
อำเภอไทรน้อย	2,092	481	159	55	48	23	41	50	28	14	10	-	-	1,183	AmphoeSai Noi
ตำบลไทรน้อย	656	210	43	18	18	4	19	14	5	1	-	-	-	324	TambonSai Noi
ตำบลราษฎร์นิยม	128	9	18	5	2	2	1	7	8	7	5	-	-	64	TambonRat Niyom
ตำบลหนองเพรางาย	284	60	20	5	13	3	4	5	2	-	2	-	-	170	TambonNong Phrao Ngai
ตำบลไทรใหญ่	284	56	23	10	10	7	6	9	5	2	2	-	-	154	TambonSai Yai
ตำบลขุนศรี	194	30	15	7	1	1	8	7	1	-	-	-	-	124	TambonKhun Si
ตำบลคลองขวาง	402	100	31	8	2	3	3	6	6	4	-	-	-	239	TambonKhlung Khwang
ตำบลทวีวัฒนา	144	16	9	2	2	3	-	2	1	-	1	-	-	108	TambonThawi Watthana
อำเภอปากเกร็ด	8,113	2,793	773	274	176	59	86	83	72	21	14	7	5	3,750	AmphoePak Kret
ตำบลปากเกร็ด	1,099	346	48	17	16	3	5	9	4	2	3	-	1	645	TambonPak Kret
ตำบลบางตลาด	1,392	499	133	48	45	12	24	17	10	5	3	1	1	594	TambonBang Talat
ตำบลบ้านใหม่	1,576	639	112	53	35	7	16	12	13	5	2	-	-	682	TambonBan Mai
ตำบลบางพูด	1,831	583	190	63	37	13	25	23	17	2	2	3	2	871	TambonBang Phut
ตำบลบางตะไนย์	112	23	11	1	2	-	-	-	-	-	-	-	-	75	TambonBang Tanai
ตำบลคลองพระอุดม	216	67	20	14	8	2	2	3	5	1	-	-	-	94	TambonKhlung Phra Udom
ตำบลท่าอิฐ	345	112	22	4	4	1	2	2	2	-	-	-	-	196	TambonTha It
ตำบลเกาะเกร็ด	123	3	2	-	-	-	-	-	-	-	-	-	-	118	TambonKo Kret
ตำบลอ้อมเกร็ด	168	92	22	7	3	-	3	1	2	-	-	-	-	38	TambonOm Kret
ตำบลคลองข่อย	388	131	82	21	12	6	3	6	6	1	-	-	-	120	TambonKhlung Khoi
ตำบลบางพลับ	131	49	30	7	1	3	-	2	-	-	-	-	-	39	TambonBang Phlap
ตำบลคลองเกลือ	732	249	101	39	13	12	6	8	13	5	4	3	1	278	TambonKhlung Kluea

ที่มา : สำมะโนอุตสาหกรรม พ.ศ. 2560 (ข้อมูลพื้นฐาน) จังหวัด นนทบุรี สำนักงานสถิติแห่งชาติ กระทรวงดิจิทัลเพื่อเศรษฐกิจและสังคม

Source : The 2017 Industrial Census (Basic Information), Nonthaburi Province, National Statistical Office, Ministry of Digital Economy and society.

ตาราง 8 จำนวนลูกจ้างในสถานประกอบการ จำแนกตามขนาดของสถานประกอบการ (จำนวนคนทำงาน) อำเภอและตำบล

TABLE 8 NUMBER OF EMPLOYEES IN ESTABLISHMENTS BY SIZE OF ESTABLISHMENT (NUMBER OF PERSONS ENGAGED), AMPHOE AND TAMBON

อำเภอ/ตำบล	จำนวน ลูกจ้าง Number of employees	ขนาดของสถานประกอบการ (จำนวนคนทำงาน) Size of establishment (Number of persons engaged)											Amphoe/Tambon	
		1 - 5	6 - 10	11 - 15	16 - 20	21 - 25	26 - 30	31 - 50	51 - 100	101 - 200	201 - 500	501 - 1,000		> 1,000
		จังหวัดนonthaburi	188,307	25,163	25,992	17,660	12,990	8,622	8,284	16,103	19,387	19,321		15,595
อำเภอเมืองนonthaburi	50,708	7,893	6,871	4,983	3,983	2,271	1,783	4,300	5,015	4,701	3,968	1,340	3,600	AmphoeMueang Nonthaburi
ตำบลสวนใหญ่	3,902	526	304	309	169	89	80	81	220	124	-	-	2,000	TambonSuan Yai
ตำบลตลาดขวัญ	5,152	959	732	349	345	197	167	391	529	843	640	-	-	TambonTalat Khwan
ตำบลบางเขน	11,434	1,625	1,436	846	773	231	339	718	1,077	1,055	1,094	640	1,600	TambonBang Khen
ตำบลบางกระสอ	13,659	1,581	1,450	1,352	1,192	705	624	1,590	1,668	1,989	1,508	-	-	TambonBang Kraso
ตำบลท่าพราย	6,967	1,515	1,210	783	674	343	232	433	951	400	426	-	-	TambonTha Sai
ตำบลบางไผ่	1,046	127	148	92	104	67	60	150	178	120	-	-	-	TambonBang Phai
ตำบลบางศรีเมือง	1,263	275	240	209	79	60	-	30	70	-	300	-	-	TambonBang Si Mueang
ตำบลบางกร่าง	2,815	595	392	330	165	162	49	253	169	-	-	700	-	TambonBang Krang
ตำบลโหมโรง	2,192	268	396	218	227	227	172	361	153	170	-	-	-	TambonSai Ma
ตำบลบางรักน้อย	2,278	422	563	495	255	190	60	293	-	-	-	-	-	TambonBang Rak Noi
อำเภอบางกรวย	15,841	2,121	2,238	1,622	1,114	870	715	1,531	1,976	2,054	500	-	1,100	AmphoeBang Kruai
ตำบลวัดชลอ	499	152	90	50	40	-	-	-	-	167	-	-	-	TambonWat Chaloo
ตำบลบางกรวย	1,567	332	257	76	67	-	50	216	130	239	200	-	-	TambonBang Kruai
ตำบลบางสีทอง	1,158	191	158	117	114	97	135	96	130	120	-	-	-	TambonBang Si Thong
ตำบลบางขุน	1,149	212	294	234	71	44	54	110	130	-	-	-	-	TambonBang Khanun
ตำบลบางขุนทอง	4,673	362	743	544	493	363	344	674	832	318	-	-	-	TambonBang Khun Kong
ตำบลบางคูเวียง	2,144	383	336	260	79	180	77	30	349	450	-	-	-	TambonBang Khu Wiang
ตำบลมหาสวัสดิ์	2,888	232	118	122	132	20	-	139	255	470	300	-	1,100	TambonMaha Sawat
ตำบลปลายบาง	993	134	81	133	98	101	26	40	90	290	-	-	-	TambonPlai Bang
ตำบลศาลากลาง	770	123	161	86	20	65	29	226	60	-	-	-	-	TambonSala Klang
อำเภอบางใหญ่	20,555	2,801	2,968	2,114	1,434	961	954	1,738	2,616	3,109	1,860	-	-	AmphoeBang Yai
ตำบลบางม่วง	4,071	545	352	261	345	144	224	492	1,009	699	-	-	-	TambonBang Muang
ตำบลบางแม่นาง	3,907	417	438	398	271	202	180	390	685	715	211	-	-	TambonBang Mae Nang
ตำบลบางเลน	2,099	457	509	228	198	111	116	180	190	110	-	-	-	TambonBang Len
ตำบลเสาธงหิน	8,139	1,257	1,509	1,098	511	422	378	397	522	796	1,249	-	-	TambonSao Thong Hin
ตำบลบางใหญ่	717	75	74	54	37	40	-	35	52	350	-	-	-	TambonBang Yai
ตำบลบ้านใหม่	1,622	50	86	75	72	42	56	244	158	439	400	-	-	TambonBan Mai
อำเภอบางบัวทอง	33,408	5,849	6,384	3,573	2,347	1,901	1,693	2,757	2,626	2,818	1,950	500	1,010	AmphoeBang Bua Thong
ตำบลโสนลอย	1,062	280	160	128	54	-	-	122	60	258	-	-	-	TambonSano Loi
ตำบลบางบัวทอง	6,112	1,209	1,433	635	526	261	197	469	726	656	-	-	-	TambonBang Bua Thong
ตำบลบางรักใหญ่	1,861	227	286	238	292	161	150	327	80	100	-	-	-	TambonBang Rak Yai
ตำบลบางคูรัด	2,120	381	571	418	185	69	88	343	65	-	-	-	-	TambonBang Khu Rat
ตำบลละหาร	6,526	373	584	434	401	350	561	494	564	1,065	1,700	-	-	TambonLahan
ตำบลลำโพ	4,408	319	491	437	335	777	432	337	734	296	250	-	-	TambonLam Pho
ตำบลพิมอนราช	2,296	705	611	419	64	41	-	84	128	244	-	-	-	TambonPhimon Rat
ตำบลบางรักพัฒนา	9,023	2,355	2,248	864	490	242	265	581	269	199	-	500	1,010	TambonBang Rak Phatthana
อำเภอไทรน้อย	15,064	978	1,229	896	776	807	982	2,099	2,129	2,277	2,891	-	-	AmphoeSai Noi
ตำบลไทรน้อย	3,385	418	289	357	250	280	297	704	340	450	-	-	-	TambonSai Noi
ตำบลราษฎร์นิยม	3,619	31	143	72	40	47	29	278	596	974	1,409	-	-	TambonRat Niyom
ตำบลหนองเพรางาย	1,687	109	177	75	175	152	116	216	153	-	514	-	-	TambonNong Phrao Ngai
ตำบลโพธิ์ใหญ่	2,744	82	166	168	193	161	202	308	453	293	718	-	-	TambonSai Yai
ตำบลขุนศรี	863	57	115	90	15	44	225	264	53	-	-	-	-	TambonKhun Si

ตาราง 8 จำนวนลูกจ้างในสถานประกอบการ จำแนกตามขนาดของสถานประกอบการ (จำนวนคนทำงาน) อำเภอและตำบล (ต่อ)

TABLE 8 NUMBER OF EMPLOYEES IN ESTABLISHMENTS BY SIZE OF ESTABLISHMENT (NUMBER OF PERSONS ENGAGED), AMPHOE AND TAMBON (Cont,d)

อำเภอ/ตำบล	จำนวน ลูกจ้าง Number of employees	ขนาดของสถานประกอบการ (จำนวนคนทำงาน) Size of establishment (Number of persons engaged)											Amphoe/Tambon	
		1 - 5	6 - 10	11 - 15	16 - 20	21 - 25	26 - 30	31 - 50	51 - 100	101 - 200	201 - 500	501 - 1,000		> 1,000
		ตำบลคลองขวาง	2,104	256	239	111	49	75	88	262	464	560		-
ตำบลห้วยวัฒนา	662	25	100	23	54	48	25	67	70	-	250	-	-	TambonThawi Watthana
อำเภอปากเกร็ด	52,731	5,521	6,302	4,472	3,336	1,812	2,157	3,678	5,025	4,362	4,426	4,904	6,736	AmphoePak Kret
ตำบลปากเกร็ด	5,223	579	423	295	322	112	90	467	376	175	1,184	-	1,200	TambonPak Kret
ตำบลบางตลาด	10,127	1,078	1,051	694	809	343	588	861	715	756	812	820	1,600	TambonBang Talat
ตำบลบ้านใหม่	7,238	1,221	918	826	544	370	298	616	1,092	803	550	-	-	TambonBan Mai
ตำบลบางพูด	13,680	1,191	1,654	1,059	856	216	743	939	1,511	230	605	2,040	2,636	TambonBang Phut
ตำบลบางตะไนย์	215	49	43	70	33	20	-	-	-	-	-	-	-	TambonBang Tanai
ตำบลคลองพระอุดม	1,376	127	183	144	170	87	26	148	251	240	-	-	-	TambonKhlung Phra Udom
ตำบลท่าอิฐ	949	215	167	110	35	82	30	80	130	100	-	-	-	TambonTha It
ตำบลเกาะเกร็ด	17	5	12	-	-	-	-	-	-	-	-	-	-	TambonKo Kret
ตำบลอ้อมเกร็ด	877	174	230	73	80	20	81	39	80	100	-	-	-	TambonOm Kret
ตำบลคลองช้อย	2,787	283	574	478	172	152	133	175	260	560	-	-	-	TambonKhlung Khoi
ตำบลบางพลับ	649	89	286	98	31	74	-	71	-	-	-	-	-	TambonBang Phlap
ตำบลคลองเกลือ	9,593	510	761	625	284	336	168	282	610	1,398	1,275	2,044	1,300	TambonKhlung Kluea

ที่มา : สำมะโนอุตสาหกรรม พ.ศ. 2560 (ข้อมูลพื้นฐาน) จังหวัด นนทบุรี สำนักงานสถิติแห่งชาติ กระทรวงดิจิทัลเพื่อเศรษฐกิจและสังคม

Source : The 2017 Industrial Census (Basic Information), Nonthaburi Province, National Statistical Office, Ministry of Digital Economy and Society.

ตาราง 9 จำนวนของสถานประกอบการ จำแนกตามระยะเวลาการดำเนินงาน อำเภอลำลูกกาและตำบล

TABLE 9 NUMBER OF ESTABLISHMENTS BY PERIOD OF OPERATION, AMPHOE AND TAMBON

อำเภอ/ตำบล	จำนวน สถานประกอบการ Number of establishments	ระยะเวลาการดำเนินงาน (ปี) Period of operation (Year)					Amphoe/Tambon
		< 5	5 - 9	10 - 19	20 - 29	≥ 30	
จังหวัดนนทบุรี	39,681	17,402	10,721	9,085	1,817	656 Nonthaburi	
อำเภอเมืองนนทบุรี	11,744	4,693	2,949	3,057	740	305 AmphoeMueang Nonthaburi	
ตำบลสวนใหญ่	868	237	236	218	96	81 TambonSuan Yai	
ตำบลตลาดขวัญ	1,484	534	328	454	118	50 TambonTalat Khwan	
ตำบลบางเขน	2,173	1,002	510	510	112	39 TambonBang Khen	
ตำบลบางกระสอบ	2,184	749	595	653	139	48 TambonBang Kraso	
ตำบลท่าทราย	2,417	937	561	673	190	56 TambonTha Sai	
ตำบลบางไผ่	176	89	47	29	7	4 TambonBang Phai	
ตำบลบางศรีเมือง	521	211	110	148	34	18 TambonBang Si Mueang	
ตำบลบางกร่าง	885	472	219	174	15	5 TambonBang Krang	
ตำบลไทรมา	441	193	111	112	23	2 TambonSai Ma	
ตำบลบางรักน้อย	595	269	232	86	6	2 TambonBang Rak Noi	
อำเภอบางกรวย	3,742	1,895	1,028	681	103	35 AmphoeBang Kruai	
ตำบลวัดชลอ	281	108	88	78	3	4 TambonWat Chalo	
ตำบลบางกรวย	826	446	127	196	47	10 TambonBang Kruai	
ตำบลบางสีทอง	293	58	168	63	2	2 TambonBang Si Thong	
ตำบลบางขุน	285	115	126	35	6	3 TambonBang Khanun	
ตำบลบางขุนทอง	516	293	132	75	13	3 TambonBang Khun Kong	
ตำบลบางคูเวียง	543	318	157	65	3	- TambonBang Khu Wiang	
ตำบลมหาสวัสดิ์	401	201	134	54	11	1 TambonMaha Sawat	
ตำบลปลายบาง	378	249	41	72	9	7 TambonPlai Bang	
ตำบลศาลากลาง	219	107	55	43	9	5 TambonSala Klang	
อำเภอบางใหญ่	4,393	2,158	1,080	934	181	40 AmphoeBang Yai	
ตำบลบางม่วง	640	301	172	143	19	5 TambonBang Muang	

ตาราง 9 จำนวนของสถานประกอบการ จำแนกตามระยะเวลาการดำเนินงาน อำเภอและตำบล (ต่อ)

TABLE 9 NUMBER OF ESTABLISHMENTS BY PERIOD OF OPERATION, AMPHOE AND TAMBON (Cont'd)

อำเภอ/ตำบล	จำนวน สถานประกอบการ Number of establishments	ระยะเวลาการดำเนินงาน (ปี) Period of operation (Year)					Amphoe/Tambon
		< 5	5 - 9	10 - 19	20 - 29	≥ 30	
ตำบลบางแม่นาง	1,004	457	329	191	22	5	TambonBang Mae Nang
ตำบลบางเลน	597	292	176	92	17	20	TambonBang Len
ตำบลเสาชิงหิน	1,738	936	308	375	114	5	TambonSao Thong Hin
ตำบลบางใหญ่	245	122	51	61	6	5	TambonBang Yai
ตำบลบ้านใหม่	169	50	44	72	3	-	TambonBan Mai
อำเภอบางบัวทอง	9,597	4,289	2,970	2,006	261	71	AmphoeBang Bua Thong
ตำบลโสนลอย	506	168	114	160	31	33	TambonSano Loi
ตำบลบางบัวทอง	1,851	957	570	271	45	8	TambonBang Bua Thong
ตำบลบางรักใหญ่	328	126	101	72	27	2	TambonBang Rak Yai
ตำบลบางคูรัด	1,148	469	388	260	24	7	TambonBang Khu Rat
ตำบลละหาร	663	284	201	148	20	10	TambonLahan
ตำบลลำโพ	554	292	135	122	4	1	TambonLam Pho
ตำบลพิมลราช	1,205	520	386	266	30	3	TambonPhimon Rat
ตำบลบางรักพัฒนา	3,342	1,473	1,075	707	80	7	TambonBang Rak Phatthana
อำเภอไทรน้อย	2,092	810	547	566	129	40	AmphoeSai Noi
ตำบลไทรน้อย	656	225	191	208	25	7	TambonSai Noi
ตำบลราษฎร์นิยม	128	35	26	44	22	1	TambonRat Niyom
ตำบลหนองแพรางาย	284	107	77	73	16	11	TambonNong Phrao Ngai
ตำบลไทรใหญ่	284	117	51	84	25	7	TambonSai Yai
ตำบลขุนศรี	194	63	55	60	11	5	TambonKhun Si
ตำบลคลองขวาง	402	206	99	71	22	4	TambonKhlong Khwang
ตำบลทวีวัฒนา	144	57	48	26	8	5	TambonThawi Watthana
อำเภอปากเกร็ด	8,113	3,557	2,147	1,841	403	165	AmphoePak Kret
ตำบลปากเกร็ด	1,099	381	249	330	81	58	TambonPak Kret

ตาราง 9 จำนวนของสถานประกอบการ จำแนกตามระยะเวลาการดำเนินงาน อำเภอลำลูกกาและตำบล (ต่อ)

TABLE 9 NUMBER OF ESTABLISHMENTS BY PERIOD OF OPERATION, AMPHOE AND TAMBON (Cont'd)

อำเภอ/ตำบล	จำนวน สถานประกอบการ Number of establishments	ระยะเวลาการดำเนินงาน (ปี) Period of operation (Year)					Amphoe/Tambon
		< 5	5 - 9	10 - 19	20 - 29	≥ 30	
ตำบลบางตลาด	1,392	501	472	307	72	40	TambonBang Talat
ตำบลบ้านใหม่	1,576	992	288	224	51	21	TambonBan Mai
ตำบลบางพูด	1,831	742	512	449	112	16	TambonBang Phut
ตำบลบางตะไนย์	112	48	31	26	4	3	TambonBang Tanai
ตำบลคลองพระอุดม	216	132	43	31	6	4	TambonKhlomg Phra Udom
ตำบลท่าอิฐ	345	162	72	96	11	4	TambonTha It
ตำบลเกาะเกร็ด	123	35	21	42	18	7	TambonKo Kret
ตำบลอ้อมเกร็ด	168	100	42	20	4	2	TambonOm Kret
ตำบลคลองข่อย	388	151	146	77	13	1	TambonKhlomg Khoi
ตำบลบางพลับ	131	44	63	20	4	-	TambonBang Phlap
ตำบลคลองเกลือ	732	269	208	219	27	9	TambonKhlomg Kluea

ที่มา : สำมะโนอุตสาหกรรม พ.ศ. 2560 (ข้อมูลพื้นฐาน) จังหวัด นนทบุรี สำนักงานสถิติแห่งชาติ กระทรวงดิจิทัลเพื่อเศรษฐกิจและสังคม

Source : The 2017 Industrial Census (Basic Information), Nonthaburi Province, National Statistical Office, Ministry of Digital Economy and society.

ตาราง 10 จำนวนสถานประกอบการที่พักแรม จำแนกลักษณะการให้บริการที่พักแรม จำนวนห้องพัก อำเภอและตำบล

TABLE 10 NUMBER OF ACCOMMODATION ESTABLISHMENTS BY TYPE OF SERVICE ACCOMMODATION, AMPHOE AND TAMBON

อำเภอ/ตำบล	จำนวน สถานประกอบการ Number of establishments	ลักษณะการให้บริการที่พักแรม/ Type of service accommodation		จำนวนห้องพัก Number of rooms	Amphoe/ Tambon
		เพื่อการท่องเที่ยว Travel	ไม่ใช่เพื่อการท่องเที่ยว No travel		
จังหวัดนนทบุรี	82	42	40	3,374	Nonthaburi
อำเภอเมืองนนทบุรี	24	16	8	1,507	AmphoeMueang Nonthaburi
ตำบลสวนใหญ่	3	3	-	185	TambonSuan Yai
ตำบลตลาดขวัญ	1	-	1	-	TambonTalat Khwan
ตำบลบางเขน	4	3	1	266	TambonBang Khen
ตำบลบางกระสอ	7	5	2	824	TambonBang Kraso
ตำบลท่าทราย	3	3	-	140	TambonTha Sai
ตำบลบางไผ่	2	1	1	77	TambonBang Phai
ตำบลบางศรีเมือง	-	-	-	-	TambonBang Si Mueang
ตำบลบางกร่าง	-	-	-	-	TambonBang Krang
ตำบลไทรมา	-	-	-	-	TambonSai Ma
ตำบลบางรักน้อย	4	1	3	15	TambonBang Rak Noi
อำเภอบางกรวย	10	1	9	75	AmphoeBang Kruai
ตำบลวัดชลอ	-	-	-	-	TambonWat Chalo
ตำบลบางกรวย	-	-	-	-	TambonBang Kruai
ตำบลบางสีทอง	-	-	-	-	TambonBang Si Thong
ตำบลบางขนุน	3	1	2	75	TambonBang Khanun
ตำบลบางขุนกอง	5	-	5	-	TambonBang Khun Kong
ตำบลบางคูเวียง	1	-	1	-	TambonBang Khu Wiang
ตำบลมหาสวัสดิ์	1	-	1	-	TambonMaha Sawat
ตำบลปลายบาง	-	-	-	-	TambonPlai Bang
ตำบลศาลากลาง	-	-	-	-	TambonSala Klang
อำเภอบางใหญ่	4	4	-	82	AmphoeBang Yai
ตำบลบางม่วง	1	1	-	7	TambonBang Muang
ตำบลบางแม่นาง	-	-	-	-	TambonBang Mae Nang
ตำบลบางเลน	1	1	-	10	TambonBang Len

ตาราง 10 จำนวนสถานประกอบการที่พักแรม จำแนกลักษณะการให้บริการที่พักแรม จำนวนห้องพัก อำเภอและตำบล (ต่อ)

TABLE 10 NUMBER OF ACCOMMODATION ESTABLISHMENTS BY TYPE OF SERVICE ACCOMMODATION, AMPHOE AND TAMBON (Cont'd)

อำเภอ/ตำบล	จำนวน สถานประกอบการ Number of establishments	ลักษณะการให้บริการที่พักแรม/ Type of service accommodation		จำนวนห้องพัก Number of rooms	Amphoe/ Tambon
		เพื่อการท่องเที่ยว Travel	ไม่ใช่เพื่อการท่องเที่ยว No travel		
ตำบลเสาชิงหิน	1	1	-	50	TambonSao Thong Hin
ตำบลบางใหญ่	1	1	-	15	TambonBang Yai
ตำบลบ้านใหม่	-	-	-	-	TambonBan Mai
อำเภอบางบัวทอง	17	6	11	486	AmphoeBang Bua Thong
ตำบลโสนลอย	2	2	-	250	TambonSano Loi
ตำบลบางบัวทอง	3	-	3	-	TambonBang Bua Thong
ตำบลบางรักใหญ่	4	1	3	156	TambonBang Rak Yai
ตำบลบางคูรัด	3	1	2	20	TambonBang Khu Rat
ตำบลละหาร	1	1	-	10	TambonLahan
ตำบลลำโพ	1	1	-	50	TambonLam Pho
ตำบลพิมลราช	-	-	-	-	TambonPhimon Rat
ตำบลบางรักพัฒนา	3	-	3	-	TambonBang Rak Phatthana
อำเภอไทรน้อย	1	-	1	-	AmphoeSai Noi
ตำบลไทรน้อย	-	-	-	-	TambonSai Noi
ตำบลราษฎร์นิยม	-	-	-	-	TambonRat Niyom
ตำบลหนองเพรางาย	-	-	-	-	TambonNong Phrao Ngai
ตำบลไทรใหญ่	-	-	-	-	TambonSai Yai
ตำบลขุนศรี	-	-	-	-	TambonKhun Si
ตำบลคลองขวาง	1	-	1	-	TambonKhlong Khwang
ตำบลทวีวัฒนา	-	-	-	-	TambonThawi Watthana
อำเภอปากเกร็ด	26	15	11	1,224	AmphoePak Kret
ตำบลปากเกร็ด	1	-	1	-	TambonPak Kret
ตำบลบางตลาด	4	4	-	83	TambonBang Talat
ตำบลบ้านใหม่	3	1	2	380	TambonBan Mai
ตำบลบางพูด	5	2	3	271	TambonBang Phut
ตำบลบางตะไนย์	1	1	-	10	TambonBang Tanai

ตาราง 10 จำนวนสถานประกอบการที่พักแรม จำแนกลักษณะการให้บริการที่พักแรม จำนวนห้องพัก อำเภอและตำบล (ต่อ)

TABLE 10 NUMBER OF ACCOMMODATION ESTABLISHMENTS BY TYPE OF SERVICE ACCOMMODATION, AMPHOE AND TAMBON (Cont'd)

อำเภอ/ตำบล	จำนวน สถานประกอบการ Number of establishments	ลักษณะการให้บริการที่พักแรม/ Type of service accommodation		จำนวนห้องพัก Number of rooms	Amphoe/ Tambon
		เพื่อการท่องเที่ยว Travel	ไม่ใช่เพื่อการท่องเที่ยว No travel		
		ตำบลคลองพระอุดม	2		
ตำบลท่าอิฐ	1	-	1	-	TambonTha It
ตำบลเกาะเกร็ด	3	2	1	252	TambonKo Kret
ตำบลอ้อมเกร็ด	2	-	2	-	TambonOm Kret
ตำบลคลองข่อย	-	-	-	-	TambonKlong Khoi
ตำบลบางพลับ	2	2	-	149	TambonBang Phlap
ตำบลคลองเกลือ	2	1	1	46	TambonKlong Kluea

ที่มา : สำมะโนอุตสาหกรรม พ.ศ. 2560 (ข้อมูลพื้นฐาน) จังหวัด นนทบุรี สำนักงานสถิติแห่งชาติ กระทรวงดิจิทัลเพื่อเศรษฐกิจและสังคม

Source : The 2017 Industrial Census (Basic Information), Nonthaburi Province, National Statistical Office, Ministry of Digital Economy and society.

ตาราง 11 จำนวนสถานประกอบการ จำแนกตามการใช้เทคโนโลยีสารสนเทศและการสื่อสาร อำเภอและตำบล

TABLE 11 NUMBER OF ESTABLISHMENTS BY THE USE OF INFORMATION AND COMMUNICATION TECHNOLOGY, AMPHOE AND TAMBON

อำเภอ/ตำบล	จำนวน สถานประกอบการ Number of establishments	การมี การใช้เทคโนโลยีสารสนเทศและการสื่อสาร / The use of information and communication technology										Amphoe/Tambon
		การใช้คอมพิวเตอร์ Use computer			การใช้อินเทอร์เน็ต Use internet			การขายสินค้าหรือบริการทางผ่านอินเทอร์เน็ต Sales of goods via internet				
		ที่ สถานที่ Use own establishment	ที่ อื่น Use other place	ไม่ ใช้ None	ใช้ Yes	ไม่ ใช้ No	ขาย ผ่าน ทาง เว็บไซต์ ของตนเอง Sale through own website	ขาย ผ่าน ทาง เว็บไซต์ ของ คนอื่น Sale through other website	ขาย ผ่าน ตลาด กลาง อิเล็กทรอนิกส์ e-Marketplace	ขาย ผ่าน ทาง Social Network	ไม่มี No	
จังหวัดนนทบุรี	39,681	10,634	79	28,968	8,684	30,997	1,472	565	313	1,391	37,046	Nonthaburi
อำเภอเมืองนนทบุรี	11,744	3,524	49	8,171	3,032	8,712	591	256	180	610	10,593	AmphoeMueang Nonthaburi
ตำบลสวนใหญ่	868	148	2	718	137	731	36	5	9	33	817	TambonSuan Yai
ตำบลตลาดขวัญ	1,484	338	21	1,125	274	1,210	43	11	4	57	1,396	TambonTalat Khwan
ตำบลบางเขน	2,173	750	8	1,415	625	1,548	70	17	32	124	1,989	TambonBang Khen
ตำบลบางกระสอ	2,184	888	5	1,291	898	1,286	253	123	89	160	1,767	TambonBang Kraso
ตำบลท่าทราย	2,417	613	11	1,793	514	1,903	156	98	45	117	2,154	TambonTha Sai
ตำบลบางไผ่	176	51	-	125	47	129	3	1	-	-	172	TambonBang Phai
ตำบลบางศรีเมือง	521	83	-	438	52	469	5	-	-	16	503	TambonBang Si Mueang
ตำบลบางกร่าง	885	197	-	688	172	713	17	-	-	96	775	TambonBang Krang
ตำบลไทรมา	441	186	2	253	143	298	6	-	1	7	428	TambonSai Ma
ตำบลบางรักน้อย	595	270	-	325	170	425	2	1	-	-	592	TambonBang Rak Noi
อำเภอบางกรวย	3,742	803	-	2,939	609	3,133	40	1	1	60	3,643	AmphoeBang Kruai
ตำบลวัดชลอ	281	65	-	216	47	234	5	-	-	9	267	TambonWat Chalo
ตำบลบางกรวย	826	107	-	719	47	779	4	-	-	9	813	TambonBang Kruai
ตำบลบางสีทอง	293	97	-	196	72	221	-	-	-	-	293	TambonBang Si Thong
ตำบลบางขุน	285	145	-	140	80	205	-	-	-	-	285	TambonBang Khanun
ตำบลบางขุนทอง	516	227	-	289	222	294	17	1	1	3	496	TambonBang Khun Kong
ตำบลบางคูเวียง	543	-	-	543	-	543	-	-	-	-	543	TambonBang Khu Wiang
ตำบลมหาสวัสดิ์	401	72	-	329	66	335	9	-	-	17	375	TambonMaha Sawat
ตำบลปลายบาง	378	57	-	321	52	326	-	-	-	21	357	TambonPlai Bang
ตำบลศาลากลาง	219	33	-	186	23	196	5	-	-	1	214	TambonSala Klang
อำเภอบางใหญ่	4,393	1,306	8	3,079	1,113	3,280	46	23	11	51	4,296	AmphoeBang Yai
ตำบลบางม่วง	640	212	-	428	212	428	-	-	-	-	640	TambonBang Muang
ตำบลบางแม่นาง	1,004	220	-	784	200	804	13	5	-	21	966	TambonBang Mae Nang
ตำบลบางเลน	597	165	-	432	67	530	10	2	2	7	583	TambonBang Len

ตาราง 11 จำนวนสถานประกอบการ จำแนกตามการใช้เทคโนโลยีสารสนเทศและการสื่อสาร อำเภอและตำบล (ต่อ)

TABLE 11 NUMBER OF ESTABLISHMENTS BY THE USE OF INFORMATION AND COMMUNICATION TECHNOLOGY, AMPHOE AND TAMBON (Cont'd)

อำเภอ/ตำบล	จำนวน สถานประกอบการ Number of establishments	การใช้เทคโนโลยีสารสนเทศและการสื่อสาร / The use of information and communication technology										Amphoe/Tambon
		การใช้คอมพิวเตอร์ Use computer			การใช้อินเทอร์เน็ต Use internet			การขายสินค้าหรือบริการทางผ่านอินเทอร์เน็ต Sales of goods via internet				
		ใช้ / Use		ไม่ใช้ None	ใช้ Yes	ไม่ใช้ No	ขายผ่านทางเว็บไซต์ ของตนเอง Sale through own website	ขายผ่านทางเว็บไซต์ ของคนอื่น Sale through other website	ขายผ่านตลาดกลาง อิเล็กทรอนิกส์ e-Marketplace	ขายผ่านทาง Social Network	ไม่มี No	
		ที่สถาน ตนเอง Use own establishment	ที่อื่น Use other place									
ตำบลเสาชิงหิน	1,738	631	8	1,099	572	1,166	4	6	1	5	1,723	TambonSao Thong Hin
ตำบลบางใหญ่	245	34	-	211	34	211	8	10	8	14	230	TambonBang Yai
ตำบลบ้านใหม่	169	44	-	125	28	141	11	-	-	4	154	TambonBan Mai
อำเภอบางบัวทอง	9,597	2,127	1	7,469	1,616	7,981	326	121	42	262	9,057	AmphoeBang Bua Thong
ตำบลโสนลอย	506	89	-	417	67	439	11	11	11	8	490	TambonSano Loi
ตำบลบางบัวทอง	1,851	510	-	1,341	190	1,661	26	2	1	9	1,822	TambonBang Bua Thong
ตำบลบางรักใหญ่	328	79	-	249	74	254	1	-	-	-	327	TambonBang Rak Yai
ตำบลบางคูวัด	1,148	184	-	964	184	964	93	3	-	59	1,045	TambonBang Khu Rat
ตำบลละหาร	663	191	-	472	189	474	3	4	-	-	658	TambonLahan
ตำบลลำไผ่	554	223	-	331	186	368	8	-	2	31	513	TambonLam Pho
ตำบลพิมลราช	1,205	194	-	1,011	190	1,015	14	70	20	4	1,123	TambonPhimon Rat
ตำบลบางรักพัฒนา	3,342	657	1	2,684	536	2,806	170	31	8	151	3,079	TambonBang Rak Phatthana
อำเภอไทรน้อย	2,092	486	-	1,606	433	1,659	90	29	12	48	1,996	AmphoeSai Noi
ตำบลไทรน้อย	656	125	-	531	115	541	18	-	-	2	637	TambonSai Noi
ตำบลราษฎร์นิยม	128	42	-	86	41	87	-	-	1	-	127	TambonRat Niyom
ตำบลหนองเพรางาย	284	47	-	237	47	237	23	5	1	24	260	TambonNong Phrao Ngai
ตำบลไทรใหญ่	284	88	-	196	86	198	40	17	7	22	241	TambonSai Yai
ตำบลขุนศรี	194	39	-	155	39	155	8	7	3	-	186	TambonKhun Si
ตำบลคลองขวาง	402	127	-	275	93	309	1	-	-	-	401	TambonKlong Khwang
ตำบลทวีวัฒนา	144	18	-	126	12	132	-	-	-	-	144	TambonThawi Watthana
อำเภอปากเกร็ด	8,113	2,388	21	5,704	1,881	6,232	379	135	67	360	7,461	AmphoePak Kret
ตำบลปากเกร็ด	1,099	238	9	852	200	899	21	42	19	49	1,027	TambonPak Kret
ตำบลบางตลาด	1,392	522	8	862	438	954	101	41	33	83	1,238	TambonBang Talat
ตำบลบ้านใหม่	1,576	484	2	1,090	407	1,169	62	4	5	66	1,452	TambonBan Mai
ตำบลบางพูด	1,831	531	1	1,299	364	1,467	174	43	8	70	1,641	TambonBang Phut
ตำบลบางตะไนย์	112	17	-	95	16	96	3	4	1	2	105	TambonBang Tanai

ตาราง 11 จำนวนสถานประกอบการ จำแนกตามการใช้เทคโนโลยีสารสนเทศและการสื่อสาร อำเภอและตำบล (ต่อ)

TABLE 11 NUMBER OF ESTABLISHMENTS BY THE USE OF INFORMATION AND COMMUNICATION TECHNOLOGY, AMPHOE AND TAMBON (Cont'd)

อำเภอ/ตำบล	จำนวน สถานประกอบการ Number of establishments	การมี การใช้เทคโนโลยีสารสนเทศและการสื่อสาร / The use of information and communication technology										Amphoe/Tambon
		การใช้คอมพิวเตอร์ Use computer		การใช้อินเทอร์เน็ต Use internet			การขายสินค้าหรือบริการทางผ่านอินเทอร์เน็ต Sales of goods via internet					
		ใช้ / Use	ไม่ใช้	ใช้	ไม่ใช้	ขายผ่านทางเว็บไซต์ ของตนเอง	ขายผ่านทางเว็บไซต์ ของคนอื่น	ขายผ่านตลาดกลาง อิเล็กทรอนิกส์	ขายผ่านทาง Social Network	ไม่มี		
		ที่สถาน ตนเอง Use own establishment	ที่อื่น Use other place	None	Yes	No	Sale through own website	Sale through other website	e-Marketplace		No	
ตำบลคลองพระอุดม	216	77	-	139	70	146	3	-	-	4	211	TambonKhlung Phra Udom
ตำบลท่าอิฐ	345	29	-	316	26	319	2	-	-	9	334	TambonTha It
ตำบลเกาะเกร็ด	123	3	-	120	3	120	-	1	1	1	121	TambonKo Kret
ตำบลอ้อมเกร็ด	168	71	-	97	71	97	1	-	-	2	166	TambonOm Kret
ตำบลคลองข่อย	388	97	-	291	10	378	4	-	-	-	384	TambonKhlung Khoi
ตำบลบางพลับ	131	79	-	52	68	63	1	-	-	-	130	TambonBang Phlap
ตำบลคลองเกลือ	732	240	1	491	208	524	7	-	-	74	652	TambonKhlung Kluea

ที่มา : สำมะโนอุตสาหกรรม พ.ศ. 2560 (ข้อมูลพื้นฐาน) จังหวัด นนทบุรี สำนักงานสถิติแห่งชาติ กระทรวงดิจิทัลเพื่อเศรษฐกิจและสังคม

Source : The 2017 Industrial Census (Basic Information), Nonthaburi Province, National Statistical Office, Ministry of Digital Economy and society.

ตาราง 12 จำนวนสถานประกอบการ จำแนกตามรูปแบบการจัดตั้งตามกฎหมาย และกิจกรรมทางเศรษฐกิจ

TABLE 12 NUMBER OF ESTABLISHMENTS BY FORM OF LEGAL ORGANIZATION AND ECONOMIC ACTIVITY

กิจกรรมทางเศรษฐกิจ	รูปแบบการจัดตั้งตามกฎหมาย Form of legal organization					Economic activity
	จำนวน สถานประกอบการ Number of establishments	ส่วนบุคคล Individual proprietor	ห้างหุ้นส่วนจำกัด ห้างหุ้นส่วนสามัญ นิติบุคคล Juristic partnership	บริษัทจำกัด บริษัทจำกัด (มหาชน) Company limited, Public company limited	อื่น ๆ Others	
รวม	39,681	30,842	1,208	7,493	138	Total
การผลิต	3,916	2,330	247	1,335	4	Manufacturing
การจัดการและการบำบัดน้ำเสีย ของเสียและสิ่งปฏิกูล	13	2	2	9	-	Sewerage, waste management and remediation activities
การก่อสร้าง	1,050	285	123	642	-	Construction
การขายส่งและการขายปลีก การซ่อมแซมยานยนต์ และจักรยานยนต์	3,332	2,771	131	430	-	Wholesale and retail trade; repair of motor vehicles and motorcycles
การขายส่ง	1,734	696	174	863	1	Wholesale trade
การขายปลีก	12,369	9,983	294	2,091	1	Retail trade
การขนส่งทางบก สถานีเก็บสินค้า	163	47	25	91	-	Land transport and storage
ที่พักแรม	82	41	3	38	-	Accommodation
บริการอาหารและเครื่องดื่ม	6,299	5,793	9	497	-	Food and beverage service activities
ข้อมูลข่าวสารและการสื่อสาร	247	64	9	174	-	Information and communication
กิจกรรมอสังหาริมทรัพย์	3,150	2,615	28	378	129	Real estate activities
กิจกรรมทางวิชาชีพ วิทยาศาสตร์และเทคโนโลยี	872	357	57	458	-	Professional, scientific and technical activities
กิจกรรมการบริหาร และการบริการสนับสนุน	740	374	61	305	-	Administrative and support service activities
ศิลปะ ความบันเทิงและนันทนาการ	423	353	24	43	3	Arts, entertainment and recreation
กิจกรรมบริการอื่น ๆ	5,279	5,131	21	127	-	Other service activities
กิจกรรมด้านโรงพยาบาลเอกชน	12	-	-	12	-	Private hospital activities

ที่มา : สำมะโนอุตสาหกรรม พ.ศ. 2560 (ข้อมูลพื้นฐาน) จังหวัด นนทบุรี สำนักงานสถิติแห่งชาติ กระทรวงดิจิทัลเพื่อเศรษฐกิจและสังคม

Source : The 2017 Industrial Census (Basic Information), Nonthaburi Province, National Statistical Office, Ministry of Digital Economy and society.

ตาราง 13 จำนวนสถานประกอบการ จำแนกตามรูปแบบการจัดตั้งทางเศรษฐกิจ และกิจกรรมทางเศรษฐกิจ
TABLE 13 NUMBER OF ESTABLISHMENTS BY FORM OF ECONOMIC ORGANIZATION AND ECONOMIC ACTIVITY

กิจกรรมทางเศรษฐกิจ	จำนวน สถานประกอบการ Number of establishments	รูปแบบการจัดตั้งทางเศรษฐกิจ Form of economic organization				Economic activity
		สำนักงานแห่งเดียว Single unit	สำนักงานใหญ่ Head office	สำนักงานสาขา Branch	อื่นๆ Others	
รวม	39,681	37,031	275	2,365	10	Total
การผลิต	3,916	3,743	57	116	-	Manufacturing
การจัดการและบำบัดน้ำเสีย ของเสียและสิ่งปฏิกูล	13	12	1	-	-	Sewerage, waste management and remediation activities
การก่อสร้าง	1,050	990	21	39	-	Construction
การขายส่งและการขายปลีก การซ่อมแซมยานยนต์ และจักรยานยนต์	3,332	3,221	19	92	-	Wholesale and retail trade; repair of motor vehicles and motorcycles
การขายส่ง	1,734	1,641	35	58	-	Wholesale trade
การขายปลีก	12,369	10,997	62	1,310	-	Retail trade
การขนส่งทางบก สถานที่เก็บสินค้า	163	137	4	22	-	Land transport and storage
ที่พักแรม	82	76	1	5	-	Accommodation
บริการอาหารและเครื่องดื่ม	6,299	5,840	18	441	-	Food and beverage service activities
ข้อมูลข่าวสารและการสื่อสาร	247	220	4	23	-	Information and communication
กิจกรรมอสังหาริมทรัพย์	3,150	3,006	16	118	10	Real estate activities
กิจกรรมทางวิชาชีพ วิทยาศาสตร์และเทคโนโลยี	872	848	11	13	-	Professional, scientific and technical activities
กิจกรรมการบริหาร และการบริการสนับสนุน	740	678	9	53	-	Administrative and support service activities
ศิลปะ ความบันเทิงและนันทนาการ	423	407	2	14	-	Arts, entertainment and recreation
กิจกรรมบริการอื่น ๆ	5,279	5,205	14	60	-	Other service activities
กิจกรรมด้านโรงพยาบาลเอกชน	12	10	1	1	-	Private hospital activities

ที่มา : สำมะโนอุตสาหกรรม พ.ศ. 2560 (ข้อมูลพื้นฐาน) จังหวัด นนทบุรี สำนักงานสถิติแห่งชาติ กระทรวงดิจิทัลเพื่อเศรษฐกิจและสังคม

Source : The 2017 Industrial Census (Basic Information), Nonthaburi Province, National Statistical Office, Ministry of Digital Economy and society.

ตาราง 14 จำนวนสถานประกอบการ จำแนกตามสัดส่วนของการร่วมลงทุนหรือถือหุ้นของต่างประเทศ และกิจกรรมทางเศรษฐกิจ

TABLE 14 NUMBER OF ESTABLISHMENTS BY PROPORTION OF FOREIGN INVESTMENT OR SHARE HOLDING AND ECONOMIC ACTIVITY

กิจกรรมทางเศรษฐกิจ	จำนวน สถานประกอบการ Number of establishments	ไม่มีต่างประเทศ ร่วมลงทุนหรือถือหุ้น No foreign's investment or share holding	สัดส่วนของการร่วมลงทุนหรือถือหุ้น Proportion of foreign investment or share holding				Economic activity
			รวม Total	< 10%	10 - 50%	> 50%	
รวม	7,493	7,411	82	33	22	27	Total
การผลิต	1,335	1,311	24	4	6	14	Manufacturing
การจัดการและการบำบัดน้ำเสีย ของเสียและสิ่งปฏิกูล	9	9	-	-	-	-	Sewerage, waste management and remediation activities
การก่อสร้าง	642	634	8	3	4	1	Construction
การขายส่งและการขายปลีก การซ่อมแซมยานยนต์ และจักรยานยนต์	430	427	3	1	-	2	Wholesale and retail trade; repair of motor vehicles and motorcycles
การขายส่ง	863	847	16	10	3	3	Wholesale trade
การขายปลีก	2,091	2,074	17	9	7	1	Retail trade
การขนส่งทางบก สถานที่เก็บสินค้า	91	91	-	-	-	-	Land transport and storage
ที่พักแรม	38	38	-	-	-	-	Accommodation
บริการอาหารและเครื่องดื่ม	497	496	1	-	-	1	Food and beverage service activities
ข้อมูลข่าวสารและการสื่อสาร	174	172	2	1	-	1	Information and communication
กิจกรรมอสังหาริมทรัพย์	378	375	3	1	1	1	Real estate activities
กิจกรรมทางวิชาชีพ วิทยาศาสตร์และเทคโนโลยี	458	454	4	3	1	-	Professional, scientific and technical activities
กิจกรรมการบริหาร และการบริการสนับสนุน	305	303	2	-	-	2	Administrative and support service activities
ศิลปะ ความบันเทิงและนันทนาการ	43	41	2	1	-	1	Arts, entertainment and recreation
กิจกรรมบริการอื่น ๆ	127	127	-	-	-	-	Other service activities
กิจกรรมด้านโรงพยาบาลเอกชน	12	12	-	-	-	-	Private hospital activities

หมายเหตุ : เฉพาะสถานประกอบการที่มีรูปแบบการจัดตั้งตามกฎหมายเป็นบริษัทจำกัด และบริษัทจำกัด (มหาชน)

Note : Only establishments which were company limited and public company limited.

ที่มา : สำมะโนอุตสาหกรรม พ.ศ. 2560 (ข้อมูลพื้นฐาน) จังหวัด นนทบุรี สำนักงานสถิติแห่งชาติ กระทรวงดิจิทัลเพื่อเศรษฐกิจและสังคม

Source : The 2017 Industrial Census (Basic Information), Nonthaburi Province, National Statistical Office, Ministry of Digital Economy and society.

ตาราง 15 จำนวนสถานประกอบการ จำแนกตามขนาดของสถานประกอบการ (จำนวนคนทำงาน) และกิจกรรมทางเศรษฐกิจ

TABLE 15 NUMBER OF ESTABLISHMENTS BY SIZE OF ESTABLISHMENT (NUMBER OF PERSONS ENGAGED) AND ECONOMIC ACTIVITY

กิจกรรมทางเศรษฐกิจ	จำนวน สถานประกอบการ Number of establishments	ขนาดของสถานประกอบการ (จำนวนคนทำงาน) Size of establishment (Number of persons engaged)												Economic activity
		1 - 5	6 - 10	11- 15	16 - 20	21 - 25	26 - 30	31 - 50	51 - 100	101 - 200	201 - 500	501 - 1,000	> 1,000	
รวม	39,681	32,022	3,846	1,486	736	396	294	415	273	142	52	10	9	Total
การผลิต	3,916	2,301	589	260	146	126	96	167	128	67	28	5	3	Manufacturing
การจัดการและการบำบัดน้ำเสีย ของเสียและสิ่งปฏิกูล	13	4	6	1	-	1	-	-	1	-	-	-	-	Sewerage, waste management and remediation activities
การก่อสร้าง	1,050	436	255	121	94	34	39	36	20	10	1	2	2	Construction
การขายส่งและการขายปลีก การซ่อมแซมยานยนต์ และจักรยานยนต์	3,332	2,763	353	100	33	24	17	15	21	6	-	-	-	Wholesale and retail trade; repair of motor vehicles and motorcycles
การขายส่ง	1,734	914	390	144	98	42	31	68	31	15	1	-	-	Wholesale trade
การขายปลีก	12,369	10,782	905	394	125	55	28	41	21	11	5	1	1	Retail trade
การขนส่งทางบก สถานีเก็บสินค้า	163	74	42	17	6	3	8	6	3	3	1	-	-	Land transport and storage
ที่พักแรม	82	24	12	16	10	2	4	6	6	-	2	-	-	Accommodation
บริการอาหารและเครื่องดื่ม	6,299	5,291	553	215	113	58	28	27	12	2	-	-	-	Food and beverage service activities
ข้อมูลข่าวสารและการสื่อสาร	247	118	56	25	16	10	5	4	5	6	1	1	-	Information and communication
กิจกรรมอสังหาริมทรัพย์	3,150	2,855	179	52	24	8	12	9	4	4	2	1	-	Real estate activities
กิจกรรมทางวิชาชีพ วิทยาศาสตร์และเทคโนโลยี	872	577	174	48	26	14	8	13	5	4	3	-	-	Professional, scientific and technical activities
กิจกรรมการบริหาร และการบริการสนับสนุน	740	486	130	48	17	10	9	14	11	10	3	-	2	Administrative and support service activities
ศิลปะ ความบันเทิงและนันทนาการ	423	366	28	10	7	3	5	3	1	-	-	-	-	Arts, entertainment and recreation
กิจกรรมบริการอื่น ๆ	5,279	5,031	174	35	21	6	4	5	3	-	-	-	-	Other service activities
กิจกรรมด้านโรงพยาบาลเอกชน	12	-	-	-	-	-	-	1	1	4	5	-	1	Private hospital activities

ที่มา : สำมะโนอุตสาหกรรม พ.ศ. 2560 (ข้อมูลพื้นฐาน) จังหวัด นนทบุรี สำนักงานสถิติแห่งชาติ กระทรวงดิจิทัลเพื่อเศรษฐกิจและสังคม

Source : The 2017 Industrial Census (Basic Information), Nonthaburi Province, National Statistical Office, Ministry of Digital Economy and society.

ตาราง 16 จำนวนคนทำงานในสถานประกอบการ จำแนกตามขนาดของสถานประกอบการ (จำนวนคนทำงาน) และกิจกรรมทางเศรษฐกิจ

TABLE 16 NUMBER OF PERSONS ENGAGED IN ESTABLISHMENTS BY SIZE OF ESTABLISHMENT (NUMBER OF PERSONS ENGAGED) AND ECONOMIC ACTIVITY

กิจกรรมทางเศรษฐกิจ	จำนวน คนทำงาน Number of persons engaged	ขนาดของสถานประกอบการ (จำนวนคนทำงาน) Size of establishment (Number of persons engaged)												Economic activity
		1 - 5	6 - 10	11- 15	16 - 20	21 - 25	26 - 30	31 - 50	51 - 100	101 - 200	201 - 500	501 - 1,000	> 1,000	
รวม	236,587	66,047	29,882	18,963	13,510	8,964	8,495	16,521	19,932	19,451	15,625	6,751	12,446	Total
การผลิต	63,667	6,001	4,621	3,382	2,701	2,860	2,751	6,710	9,364	9,299	8,501	3,377	4,100	Manufacturing
การจัดการและการบำบัดน้ำเสีย ของเสียและสิ่งปฏิกูล	201	12	52	12	-	25	-	-	100	-	-	-	-	Sewerage, waste management and remediation activities
การก่อสร้าง	17,156	1,436	2,021	1,559	1,780	768	1,150	1,511	1,534	1,219	252	1,290	2,636	Construction
การขายส่งและการขายปลีก การซ่อมแซมยานยนต์ และจักรยานยนต์	15,388	6,980	2,622	1,231	625	532	501	616	1,567	714	-	-	-	Wholesale and retail trade; repair of motor vehicles and motorcycles
การขายส่ง	18,655	2,801	3,104	1,827	1,823	953	902	2,722	2,223	2,086	214	-	-	Wholesale trade
การขายปลีก	44,513	20,024	7,084	5,028	2,286	1,235	792	1,608	1,598	1,566	1,552	640	1,100	Retail trade
การขนส่งทางบก สถานที่เก็บสินค้า	2,219	206	350	211	115	68	240	232	274	322	201	-	-	Land transport and storage
ที่พักแรม	1,809	77	99	202	183	46	117	246	339	-	500	-	-	Accommodation
บริการอาหารและเครื่องดื่ม	24,338	11,370	4,219	2,707	1,982	1,323	808	952	770	207	-	-	-	Food and beverage service activities
ข้อมูลข่าวสารและการสื่อสาร	4,141	289	446	336	297	228	139	144	360	907	301	694	-	Information and communication
กิจกรรมอสังหาริมทรัพย์	10,651	5,035	1,391	650	428	186	345	348	321	611	586	750	-	Real estate activities
กิจกรรมทางวิชาชีพ วิทยาศาสตร์และเทคโนโลยี	7,165	1,549	1,387	619	474	322	230	509	303	642	1,130	-	-	Professional, scientific and technical activities
กิจกรรมการบริหาร และการบริการสนับสนุน	10,649	1,131	1,040	630	319	221	256	545	767	1,278	862	-	3,600	Administrative and support service activities
ศิลปะ ความบันเทิงและนันทนาการ	1,699	815	195	139	124	67	148	116	95	-	-	-	-	Arts, entertainment and recreation
กิจกรรมบริการอื่น ๆ	11,069	8,321	1,251	430	373	130	116	212	236	-	-	-	-	Other service activities
กิจกรรมด้านโรงพยาบาลเอกชน	3,267	-	-	-	-	-	-	50	81	600	1,526	-	1,010	Private hospital activities

ที่มา : สำมะโนอุตสาหกรรม พ.ศ. 2560 (ข้อมูลพื้นฐาน) จังหวัด นนทบุรี สำนักงานสถิติแห่งชาติ กระทรวงดิจิทัลเพื่อเศรษฐกิจและสังคม

Source : The 2017 Industrial Census (Basic Information), Nonthaburi Province, National Statistical Office, Ministry of Digital Economy and society.

ตาราง 17 จำนวนสถานประกอบการ จำแนกตามขนาดของสถานประกอบการ (จำนวนลูกจ้าง) และกิจกรรมทางเศรษฐกิจ

TABLE 17 NUMBER OF ESTABLISHMENTS BY SIZE OF ESTABLISHMENT (NUMBER OF EMPLOYEES) AND ECONOMIC ACTIVITY

กิจกรรมทางเศรษฐกิจ	จำนวน สถานประกอบการ Number of establishments	ขนาดของสถานประกอบการ (จำนวนลูกจ้าง) Size of establishment (Number of employees)												ไม่มี No	Economic activity
		1 - 5	6 - 10	11 - 15	16 - 20	21 - 25	26 - 30	31 - 50	51 - 100	101 - 200	201 - 500	501 - 1,000	> 1,000		
รวม	39,681	12,950	3,167	1,124	753	244	336	365	265	105	51	9	9	20,303	Total
การผลิต	3,916	1,447	500	191	180	86	101	150	131	50	28	4	3	1,045	Manufacturing
การจัดการและการบำบัดน้ำเสีย ของเสียและสิ่งปฏิกูล	13	5	4	1	-	1	-	-	1	-	-	-	-	1	Sewerage, waste management and remediation activities
การก่อสร้าง	1,050	414	235	80	100	19	41	33	23	4	1	2	2	96	Construction
การขายส่งและการขายปลีก การซ่อมแซมยานยนต์ และจักรยานยนต์	3,332	1,839	243	55	43	11	18	16	20	4	-	-	-	1,083	Wholesale and retail trade; repair of motor vehicles and motorcycles
การขายส่ง	1,734	714	352	93	99	21	45	61	25	11	1	-	-	312	Wholesale trade
การขายปลีก	12,369	3,002	779	331	119	38	32	33	17	9	5	1	1	8,002	Retail trade
การขนส่งทางบก สถานที่เก็บสินค้า	163	63	42	10	7	1	9	5	5	2	-	-	-	19	Land transport and storage
ที่พักแรม	82	18	15	12	9	1	4	9	3	-	2	-	-	9	Accommodation
บริการอาหารและเครื่องดื่ม	6,299	2,056	423	178	94	35	37	17	12	1	-	-	-	3,446	Food and beverage service activities
ข้อมูลข่าวสารและการสื่อสาร	247	82	45	25	16	8	5	3	4	6	1	1	-	51	Information and communication
กิจกรรมอสังหาริมทรัพย์	3,150	1,065	143	43	17	6	13	7	5	3	2	1	-	1,845	Real estate activities
กิจกรรมทางวิชาชีพ วิทยาศาสตร์และเทคโนโลยี	872	385	143	37	26	8	11	10	3	4	3	-	-	242	Professional, scientific and technical activities
กิจกรรมการบริหาร และการบริการสนับสนุน	740	254	118	34	20	5	9	15	11	7	3	-	2	262	Administrative and support service activities
ศิลปะ ความบันเทิงและนันทนาการ	423	204	10	12	5	1	6	2	1	-	-	-	-	182	Arts, entertainment and recreation
กิจกรรมบริการอื่น ๆ	5,279	1,402	115	22	18	3	5	3	3	-	-	-	-	3,708	Other service activities
กิจกรรมด้านโรงพยาบาลเอกชน	12	-	-	-	-	-	-	1	1	4	5	-	1	-	Private hospital activities

ที่มา : สำมะโนอุตสาหกรรม พ.ศ. 2560 (ข้อมูลพื้นฐาน) จังหวัด นนทบุรี สำนักงานสถิติแห่งชาติ กระทรวงดิจิทัลเพื่อเศรษฐกิจและสังคม

Source : The 2017 Industrial Census (Basic Information), Nonthaburi Province, National Statistical Office, Ministry of Digital Economy and society.

ตาราง 18 จำนวนลูกจ้างในสถานประกอบการ จำแนกตามขนาดของสถานประกอบการ (จำนวนคนทำงาน) และกิจกรรมทางเศรษฐกิจ
TABLE 18 NUMBER OF EMPLOYEES IN ESTABLISHMENTS BY SIZE OF ESTABLISHMENT (NUMBER OF PERSONS ENGAGED) AND ECONOMIC ACTIVITY

กิจกรรมทางเศรษฐกิจ	จำนวน ลูกจ้าง Number of employees	ขนาดของสถานประกอบการ (จำนวนคนทำงาน) Size of establishment (Number of persons engaged)												Economic activity
		1 - 5	6 - 10	11- 15	16 - 20	21 - 25	26 - 30	31 - 50	51 - 100	101 - 200	201 - 500	501 - 1,000	> 1,000	
รวม	188,307	25,163	25,992	17,660	12,990	8,622	8,284	16,103	19,387	19,321	15,595	6,744	12,446	Total
การผลิต	59,052	2,919	3,988	3,137	2,589	2,747	2,643	6,597	9,240	9,239	8,482	3,371	4,100	Manufacturing
การจัดการและการบำบัดน้ำเสีย ของเสียและสิ่งปฏิกูล	192	10	47	12	-	25	-	-	98	-	-	-	-	Sewerage, waste management and remediation activities
การก่อสร้าง	16,152	950	1,792	1,444	1,733	741	1,126	1,476	1,506	1,208	250	1,290	2,636	Construction
การขายส่งและการขายปลีก การซ่อมแซมยานยนต์ และจักรยานยนต์	11,311	3,494	2,223	1,112	612	510	493	605	1,552	710	-	-	-	Wholesale and retail trade; repair of motor vehicles and motorcycles
การขายส่ง	16,529	1,571	2,694	1,661	1,741	914	890	2,668	2,106	2,071	213	-	-	Wholesale trade
การขายปลีก	29,071	6,024	6,353	4,760	2,188	1,183	777	1,553	1,393	1,550	1,550	640	1,100	Retail trade
การขนส่งทางบก สถานีเก็บสินค้า	2,089	142	320	198	113	61	239	229	267	320	200	-	-	Land transport and storage
ที่พักแรม	1,720	49	88	184	174	44	114	241	326	-	500	-	-	Accommodation
บริการอาหารและเครื่องดื่ม	15,629	3,707	3,528	2,547	1,890	1,279	790	919	766	203	-	-	-	Food and beverage service activities
ข้อมูลข่าวสารและการสื่อสาร	3,911	165	402	327	292	222	137	110	357	906	300	693	-	Information and communication
กิจกรรมอสังหาริมทรัพย์	7,301	1,949	1,208	612	413	182	340	343	319	599	586	750	-	Real estate activities
กิจกรรมทางวิชาชีพ วิทยาศาสตร์และเทคโนโลยี	6,140	828	1,229	569	456	311	225	452	300	640	1,130	-	-	Professional, scientific and technical activities
กิจกรรมการบริหาร และการบริการสนับสนุน	9,816	523	904	592	308	212	249	539	754	1,275	860	-	3,600	Administrative and support service activities
ศิลปะ ความบันเทิงและนันทนาการ	1,162	356	143	127	120	65	148	113	90	-	-	-	-	Arts, entertainment and recreation
กิจกรรมบริการอื่น ๆ	4,970	2,476	1,073	378	361	126	113	208	235	-	-	-	-	Other service activities
กิจกรรมด้านโรงพยาบาลเอกชน	3,262	-	-	-	-	-	-	50	78	600	1,524	-	1,010	Private hospital activities

ที่มา : สำมะโนอุตสาหกรรม พ.ศ. 2560 (ข้อมูลพื้นฐาน) จังหวัด นนทบุรี สำนักงานสถิติแห่งชาติ กระทรวงดิจิทัลเพื่อเศรษฐกิจและสังคม

Source : The 2017 Industrial Census (Basic Information), Nonthaburi Province, National Statistical Office, Ministry of Digital Economy and Society.

ตาราง 19 จำนวนของสถานประกอบการ จำแนกตามระยะเวลาการดำเนินงาน และกิจกรรมทางเศรษฐกิจ

TABLE 19 NUMBER OF ESTABLISHMENTS BY PERIOD OF OPERATION AND ECONOMIC ACTIVITY

กิจกรรมทางเศรษฐกิจ	จำนวน สถานประกอบการ Number of establishments	ระยะเวลาการดำเนินงาน (ปี) Period of operation (Year)					Economic activity
		< 5	5 - 9	10 - 19	20 - 29	≥ 30	
รวม	39,681	17,402	10,721	9,085	1,817	656	Total
การผลิต	3,916	1,427	1,043	1,062	281	103	Manufacturing
การจัดการและการบำบัดน้ำเสีย ของเสียและสิ่งปฏิกูล	13	1	5	5	1	1	Sewerage, waste management and remediation activities
การก่อสร้าง	1,050	365	306	305	62	12	Construction
การขายส่งและการขายปลีก การซ่อมแซมยานยนต์ และจักรยานยนต์	3,332	1,437	1,008	720	129	38	Wholesale and retail trade; repair of motor vehicles and motorcycles
การขายส่ง	1,734	596	460	510	122	46	Wholesale trade
การขายปลีก	12,369	5,015	3,252	3,169	631	302	Retail trade
การขนส่งทางบก สถานที่เก็บสินค้า	163	50	52	42	15	4	Land transport and storage
ที่พักแรม	82	33	23	16	10	-	Accommodation
บริการอาหารและเครื่องดื่ม	6,299	3,813	1,409	876	137	64	Food and beverage service activities
ข้อมูลข่าวสารและการสื่อสาร	247	91	85	58	10	3	Information and communication
กิจกรรมอสังหาริมทรัพย์	3,150	782	976	1,123	239	30	Real estate activities
กิจกรรมทางวิชาชีพ วิทยาศาสตร์และเทคโนโลยี	872	348	269	205	41	9	Professional, scientific and technical activities
กิจกรรมการบริหาร และการบริการสนับสนุน	740	345	216	141	27	11	Administrative and support service activities
ศิลปะ ความบันเทิงและนันทนาการ	423	193	137	77	14	2	Arts, entertainment and recreation
กิจกรรมบริการอื่น ๆ	5,279	2,903	1,475	776	96	29	Other service activities
กิจกรรมด้านโรงพยาบาลเอกชน	12	3	5	-	2	2	Private hospital activities

ที่มา : สำมะโนอุตสาหกรรม พ.ศ. 2560 (ข้อมูลพื้นฐาน) จังหวัด นนทบุรี สำนักงานสถิติแห่งชาติ กระทรวงดิจิทัลเพื่อเศรษฐกิจและสังคม

Source : The 2017 Industrial Census (Basic Information), Nonthaburi Province, National Statistical Office, Ministry of Digital Economy and society.

ตาราง 20 จำนวนสถานประกอบการ จำแนกตามการใช้เทคโนโลยีสารสนเทศและการสื่อสาร และกิจกรรมทางเศรษฐกิจ

TABLE 20 NUMBER OF ESTABLISHMENTS BY THE USE OF INFORMATION AND COMMUNICATION TECHNOLOGY AND ECONOMIC ACTIVITY

กิจกรรมทางเศรษฐกิจ	จำนวน สถานประกอบการ Number of establishments	การมี การใช้เทคโนโลยีสารสนเทศและการสื่อสาร / The use of information and communication technology										Economic activity
		การใช้คอมพิวเตอร์			การใช้อินเทอร์เน็ต			การขายสินค้าหรือบริการทางผ่านอินเทอร์เน็ต				
		Use computer		None	Use internet		ขายผ่านทางเว็บไซต์ ของตนเอง	ขายผ่านทางเว็บไซต์ ของคนอื่น	ขายผ่านตลาดกลาง อิเล็กทรอนิกส์	ขายผ่านทาง Social Network	ไม่มี	
		Use / Use	ที่อื่น		Yes	No						
ที่สถาน ตนเอง	Use other place	Use own establishment	Sale through own website	Sale through other website	e-Marketplace	No						
รวม	39,681	10,634	79	28,968	8,684	30,997	1,472	565	313	1,391	37,046	Total
การผลิต	3,916	1,538	1	2,377	1,278	2,638	197	92	45	205	3,546	Manufacturing
การจัดการและการบำบัดน้ำเสีย ของเสียและสิ่งปฏิกูล	13	9	-	4	9	4	3	2	1	3	9	Sewerage, waste management and remediation activities
การก่อสร้าง	1,050	631	1	418	502	548	71	33	14	83	915	Construction
การขายส่งและการขายปลีก การซ่อมแซมยานยนต์ และจักรยานยนต์	3,332	722	1	2,609	586	2,746	81	39	12	104	3,158	Wholesale and retail trade; repair of motor vehicles and motorcycles
การขายส่ง	1,734	995	2	737	819	915	150	63	28	164	1,451	Wholesale trade
การขายปลีก	12,369	2,971	25	9,373	2,477	9,892	491	165	106	350	11,594	Retail trade
การขนส่งทางบก สถานที่เก็บสินค้า	163	84	-	79	73	90	14	7	6	7	144	Land transport and storage
ที่พักแรม	82	66	-	16	59	23	12	7	5	15	56	Accommodation
บริการอาหารและเครื่องดื่ม	6,299	884	15	5,400	686	5,613	114	26	16	93	6,094	Food and beverage service activities
ข้อมูลข่าวสารและการสื่อสาร	247	191	1	55	174	73	45	11	9	33	180	Information and communication
กิจกรรมอสังหาริมทรัพย์	3,150	769	14	2,367	575	2,575	89	45	28	92	2,981	Real estate activities
กิจกรรมทางวิชาชีพ วิทยาศาสตร์และเทคโนโลยี	872	684	-	188	569	303	68	28	15	84	729	Professional, scientific and technical activities
กิจกรรมการบริหาร และการบริการสนับสนุน	740	459	-	281	376	364	74	30	14	68	613	Administrative and support service activities
ศิลปะ ความบันเทิงและนันทนาการ	423	226	2	195	196	227	24	3	5	32	376	Arts, entertainment and recreation
กิจกรรมบริการอื่น ๆ	5,279	393	17	4,869	294	4,985	36	14	9	57	5,191	Other service activities
กิจกรรมด้านโรงพยาบาลเอกชน	12	12	-	-	11	1	3	-	-	1	9	Private hospital activities

ที่มา : สำมะโนอุตสาหกรรม พ.ศ. 2560 (ข้อมูลพื้นฐาน) จังหวัด นนทบุรี สำนักงานสถิติแห่งชาติ กระทรวงดิจิทัลเพื่อเศรษฐกิจและสังคม

Source : The 2017 Industrial Census (Basic Information), Nonthaburi Province, National Statistical Office, Ministry of Digital Economy and society.