

สำมะโนอุตสาหกรรม พ.ศ. 2550

จังหวัดมุกดาหาร

THE 2007 INDUSTRIAL CENSUS

MUKDAHAN PROVINCE

คำนำ

บทสรุปสำหรับผู้บริหาร

สารบัญตาราง

บทที่ 1 บทนำ

- * ความเป็นมา
- * วัตถุประสงค์
- * ขอบข่ายและคุ้มครอง
- * คาบเวลาอ้างอิง
- * รายการข้อมูลที่เกี่ยวข้อง
- * ประโยชน์ของข้อมูล

บทที่ 2 สรุปข้อมูลที่สำคัญ

- * ข้อมูลทั่วไปของสถานประกอบการอุตสาหกรรมการผลิต
- * ข้อมูลสถิติที่สำคัญ จำแนกตามขนาดของสถานประกอบการและหมวดอุตสาหกรรม

สารบัญตารางสถิติ

- * ภาค 1 ข้อมูลทั่วไปของสถานประกอบการ
 - * ตอนที่ 1 จำแนกตามอำเภอ
 - * ตอนที่ 2 จำแนกตามขนาดของสถานประกอบการ
 - * ตอนที่ 3 จำแนกตามหมวดอุตสาหกรรม
- * ภาค 2 ข้อมูลการดำเนินงานกิจการของสถานประกอบการ
 - * ตอนที่ 1 จำแนกตามขนาดของสถานประกอบการ
 - * ตอนที่ 2 จำแนกตามหมวดอุตสาหกรรม

ภาคผนวก

- * ภาคผนวก ก ระเบียบวิธี
- * ภาคผนวก ข คำนิยาม

คณะผู้จัดทำ CD-ROM

หน่วยงานที่เผยแพร่

ตารางสถิติในรูปแบบ Format Excel

- * ภาค 1 ข้อมูลทั่วไปของสถานประกอบการ
 - * ตอนที่ 1 จำแนกตามอำเภอ
 - * ตอนที่ 2 จำแนกตามขนาดของสถานประกอบการ
 - * ตอนที่ 3 จำแนกตามประเภทอุตสาหกรรม
- * ภาค 2 ข้อมูลการดำเนินงานกิจการของสถานประกอบการ
 - * ตอนที่ 1 จำแนกตามขนาดของสถานประกอบการ
 - * ตอนที่ 2 จำแนกตามประเภทอุตสาหกรรม

หน่วยงานที่เผยแพร่

สำนักสถิติพยากรณ์
สำนักงานสถิติแห่งชาติ
ศูนย์ราชการเฉลิมพระเกียรติ 80 พรรษา
อาคารบี ชั้น 3 ถนนแจ้งวัฒนะ
เขตหลักสี่ กรุงเทพฯ 10120
โทรศัพท์ 0 2143 1323
โทรสาร 0 2143 8132
ไปรษณีย์อิเล็กทรอนิกส์ : binfopub@nso.go.th

หรือ

สำนักงานสถิติจังหวัดมุกดาหาร
อาคารศาลากลางจังหวัดอาคารใหม่ ชั้น 2
อำเภอเมือง จังหวัดมุกดาหาร 49000
โทร. 0 4261 1558
โทรสาร 0 4261 3039
ไปรษณีย์อิเล็กทรอนิกส์: mukdahan@nso.go.th

Distributed by

National Statistical Office,
The Government Complex,
Building B, 3rd Floor, Chaeng Wattana Rd.,
Laksi, Bangkok 10210, Thailand
Tel. : + 66 2143 1323
Fax : + 66 2143 8132
E-mail: binfopub@nso.go.th
<http://www.nso.go.th>

Or

Mukdahan Provincial Statistical Office
Mukdahan Provincial City Hall (3rd Floor)
Muang, Mukdahan 49000, Thailand
Tel. +66 4261 1558
Fax +66 4261 3039
Email: mukdahan@nso.go.th
<http://mukdahan.nso.go.th>

ปีที่จัดพิมพ์

2553

Published

2010

ISBN 978-974-11-3036-8

คำนำ

ข้อมูลสถิติอุตสาหกรรมการผลิต เป็นข้อมูลที่มีความสำคัญสำหรับการกำหนดนโยบายและวางแผนพัฒนาด้านเศรษฐกิจ และอุตสาหกรรมทั้งในระดับประเทศและระดับจังหวัด สำนักงานสถิติแห่งชาติ ซึ่งเป็นหน่วยงานที่รับผิดชอบในการจัดเก็บข้อมูลทั้งทางด้านเศรษฐกิจและสังคมของประเทศ จำเป็นจะต้องจัดหาข้อมูลสถิติที่เกี่ยวข้อง เพื่อให้ประเทศมีข้อมูลสถิติพื้นฐานที่สำคัญ และเพื่อให้สอดคล้องกับข้อเสนอแนะขององค์การสหประชาชาติที่เสนอแนะให้จัดทำสำมะโนทุก 10 ปี จึงกำหนดให้มีการจัดทำสำมะโนอุตสาหกรรมขึ้น ซึ่งเป็นการจัดทำครั้งที่ 3 ของประเทศไทย เพื่อให้ทุกภาคสามารถนำข้อมูลไปใช้ประโยชน์ กล่าวคือภาครัฐใช้ในการวางแผน กำหนดนโยบาย และทิศทางการพัฒนาเศรษฐกิจด้านอุตสาหกรรมผลิต ทั้งในระดับประเทศและระดับท้องถิ่น การจัดทำแผนส่งเสริมวิสาหกิจขนาดกลางและขนาดย่อม (SMEs) ใช้ในการจัดทำบัญชีประชาชาติ ใช้ประกอบการพิจารณาจัดโครงสร้างพื้นฐาน เพื่อสนับสนุนและส่งเสริมอุตสาหกรรมผลิตของประเทศได้อย่างมีประสิทธิภาพ สำหรับภาคเอกชนใช้เป็นเครื่องมือสำหรับผู้ประกอบการในการวางแผนธุรกิจ การตัดสินใจลงทุนขยายกิจการขยายสาขา การพิจารณาเปรียบเทียบกับกิจการอื่น ๆ การบริหารและควบคุมการดำเนินงานกิจการด้านต่าง ๆ ให้มีประสิทธิภาพยิ่งขึ้น และสุดท้ายภาคประชาชนใช้ในการพิจารณาประกอบการตัดสินใจเข้ามาลงทุน การศึกษาวิเคราะห์เชิงลึกเกี่ยวกับอุตสาหกรรมผลิตที่อยู่ในความสนใจ และเรื่องที่เกี่ยวข้อง

ในการจัดทำสำมะโนอุตสาหกรรมครั้งนี้ ได้ดำเนินการเก็บรวบรวมข้อมูลเป็น 2 ขั้นตอนคือ ขั้นการเก็บรวบรวมข้อมูลพื้นฐานของสถานประกอบการทุกประเภท และขั้นการเก็บรวบรวมข้อมูลรายละเอียด ซึ่งจะเก็บรวบรวมรายละเอียดเฉพาะการประกอบอุตสาหกรรมผลิต

รายงานฉบับนี้ เป็นรายงานผลการเก็บรวบรวมข้อมูลรายละเอียดเกี่ยวกับการประกอบกิจการของสถานประกอบการ ซึ่งดำเนินการเก็บรวบรวมข้อมูลระหว่างเดือนกรกฎาคม – กันยายน 2550 ข้อมูลที่นำเสนอเป็นข้อมูลของสถานประกอบการที่มีคนทำงานตั้งแต่ 1 คนขึ้นไป ที่ประกอบอุตสาหกรรมผลิตที่ตั้งอยู่ในเขตเทศบาล และนอกเขตเทศบาลของ จังหวัดมุกดาหาร

สำนักงานสถิติแห่งชาติ ขอขอบคุณผู้ประกอบการและผู้เกี่ยวข้องทุกฝ่ายที่ได้ให้ความร่วมมือในการให้ข้อมูล ซึ่งเป็นผลให้การปฏิบัติงานครั้งนี้สำเร็จลุล่วงไปด้วยดี

บทสรุปสำหรับผู้บริหาร

ปัจจุบัน โครงสร้างการผลิตของประเทศไทย ได้เปลี่ยนแปลงจากระบบเศรษฐกิจแบบเกษตรกรรม มาเป็นระบบเศรษฐกิจแบบอุตสาหกรรมมากขึ้น นอกจากนี้จะมีอุตสาหกรรมใหม่ ๆ เกิดขึ้นจำนวนมาก แล้ว ลักษณะการประกอบอุตสาหกรรมขนาดเล็กและอุตสาหกรรมในครัวเรือนก็มีบทบาทต่อการเจริญเติบโตทางเศรษฐกิจโดยรวมของประเทศมากขึ้น สำนักงานสถิติแห่งชาติ ในฐานะเป็นหน่วยงานที่รับผิดชอบในการเก็บรวบรวมข้อมูลทั้งทางด้านเศรษฐกิจและสังคมของประเทศ จึงกำหนดให้มีการจัดทำสำมะโนอุตสาหกรรม พ.ศ. 2550 ขึ้น ซึ่งนับเป็นครั้งที่ 3 ของประเทศไทย โดยครั้งแรกจัดทำในปี พ.ศ. 2507 และครั้งที่สองในปี พ.ศ. 2540

ในการจัดทำสำมะโนอุตสาหกรรมครั้งนี้ ได้ดำเนินการเก็บรวบรวมข้อมูลเป็น 2 ขั้นตอน คือ ขั้นการเก็บรวบรวมข้อมูลพื้นฐานของสถานประกอบการทุกประเภท และขั้นการเก็บรวบรวมข้อมูลรายละเอียด ซึ่งจะเก็บรวบรวมรายละเอียดเฉพาะการประกอบอุตสาหกรรมการผลิต

สำหรับรายงานผลสำมะโนอุตสาหกรรม พ.ศ. 2550 ฉบับนี้เป็นผลการเก็บรวบรวมข้อมูลรายละเอียดเกี่ยวกับการประกอบกิจการของสถานประกอบการในปี 2549 ซึ่งดำเนินการเก็บรวบรวมข้อมูลระหว่างเดือนกรกฎาคม - กันยายน พ.ศ. 2550 ข้อมูลที่นำเสนอเป็นข้อมูลของสถานประกอบการที่มีคนทำงานตั้งแต่ 1 คนขึ้นไป ที่ประกอบอุตสาหกรรมการผลิตที่ตั้งอยู่ในเขตเทศบาลและนอกเขตเทศบาลของจังหวัดพิษณุโลก ซึ่งสรุปได้ดังนี้

แผนภูมิ ก ร้อยละของสถานประกอบการอุตสาหกรรม การผลิต จำแนกตามหมวดอุตสาหกรรม

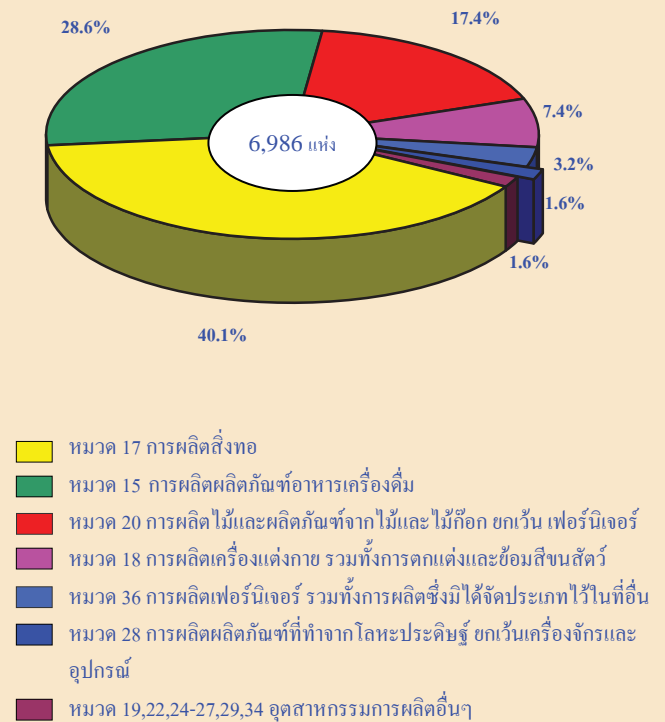

1. เมื่อพิจารณาสถานประกอบการจากหมวดอุตสาหกรรม พบว่า สถานประกอบการส่วนใหญ่ผลิตสิ่งทอ จำนวน 2,802 สถานประกอบการ หรือคิดเป็นร้อยละ 40.1 รองลงมาเป็นสถานประกอบการที่ผลิตผลิตภัณฑ์อาหารและเครื่องดื่ม จำนวน 1,999 สถานประกอบการ หรือคิดเป็นร้อยละ 28.6 ลำดับที่ 3 เป็นสถานประกอบการที่ผลิตไม้และผลิตภัณฑ์จากไม้และไม้ก๊อกยกเว้นเฟอร์นิเจอร์ รวมทั้งการผลิตสิ่งของที่ทำจากฟางและวัสดุถักสานอื่นๆ จำนวน 1,213 สถานประกอบการ หรือคิดเป็นร้อยละ 17.4 (ตาราง ก)

แผนภูมิ ข จำนวนสถานประกอบการอุตสาหกรรมการผลิต จำแนก

ตามขนาดของสถานประกอบการ (จำนวนคนทำงาน)

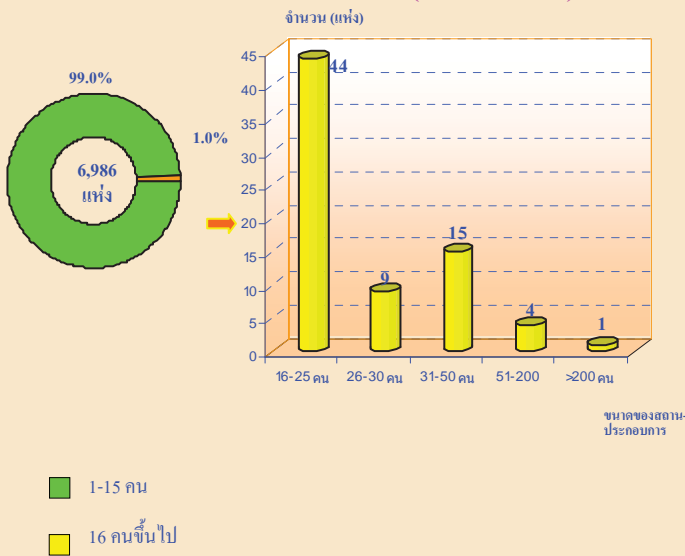

2. เมื่อพิจารณาขนาดของสถานประกอบการ จากจำนวนคนทำงาน พบว่าสถานประกอบการส่วนใหญ่ขนาดเล็กที่มีจำนวนคนทำงาน 1-15 คน จำนวน 6,913 สถานประกอบการ หรือคิดเป็นร้อยละ 99.0 รองลงมาเป็นสถานประกอบการที่มีคนทำงาน 16-25 คน จำนวน 44 สถานประกอบการ หรือคิดเป็นร้อยละ 0.6 ส่วนที่เหลือ ร้อยละ 0.4 เป็นสถานประกอบการที่มีจำนวนคนทำงาน ตั้งแต่ 26 คนขึ้นไป (ตาราง ข)

แผนภูมิ ค ร้อยละของสถานประกอบการอุตสาหกรรมการผลิต

จำแนกตามรูปแบบการจัดตั้งตามกฎหมาย

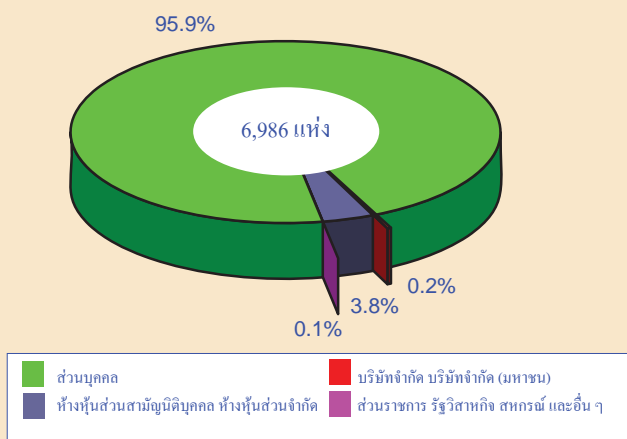

3. เมื่อพิจารณาสถานประกอบการจากรูปแบบการจัดตั้งตามกฎหมาย พบว่า สถานประกอบการส่วนใหญ่ มีรูปแบบการจัดตั้งเป็นส่วนบุคคล จำนวน 6,701 สถานประกอบการ หรือคิดเป็นร้อยละ 95.9

รองลงมาเป็นสถานประกอบการที่มีรูปแบบการจัดตั้งเป็น ห้างหุ้นส่วนสามัญนิติบุคคล ห้างหุ้นส่วนจำกัด จำนวน 12 สถานประกอบการ หรือคิดเป็นร้อยละ 0.2 และบริษัทจำกัด บริษัทจำกัด (มหาชน) จำนวน 9 สถานประกอบการ คิดเป็นร้อยละ 0.1 ส่วนที่เหลือ ร้อยละ 3.8 มีรูปแบบการจัดตั้งเป็นส่วนราชการ รัฐวิสาหกิจ สหกรณ์ และรูปแบบจัดตั้งแบบอื่น ๆ (ตาราง ค)

แผนภูมิ ง ร้อยละของสถานประกอบการอุตสาหกรรมการผลิต

จำแนกตามระยะเวลาในการดำเนินงาน

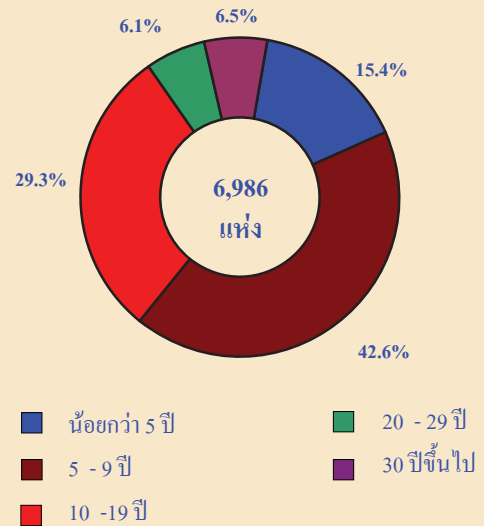

4. เมื่อพิจารณาระยะเวลาในการดำเนินงาน พบว่า สถานประกอบการส่วนใหญ่มีระยะเวลาในการดำเนินงาน 5 - 9 ปี จำนวน 2,979 สถานประกอบการ หรือคิดเป็นร้อยละ 42.6 รองลงมาเป็นสถานประกอบการที่มีระยะเวลาในการดำเนินงาน 10 - 19 ปี จำนวน 2,050 สถานประกอบการ หรือคิดเป็นร้อยละ 29.3 ลำดับที่ 3 เป็นสถานประกอบการที่มีระยะเวลาในการดำเนินงานน้อยกว่า 5 ปี จำนวน 1,078 สถานประกอบการ หรือคิดเป็นร้อยละ 15.4 ส่วนที่เหลือร้อยละ 12.6 เป็นสถานประกอบการที่มีระยะเวลาในการดำเนินงาน 20 ปีขึ้นไป จำนวน 879 สถานประกอบการ (ตาราง ง)

แผนภูมิ จ ร้อยละของสถานประกอบการอุตสาหกรรมการผลิต
จำแนกตามทุนจดทะเบียน

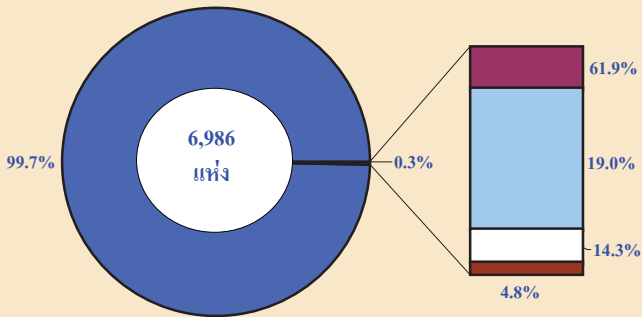

5. เมื่อพิจารณาสถานประกอบการจำแนกตามทุนจดทะเบียน พบว่า สถานประกอบการส่วนใหญ่ไม่มีทุนจดทะเบียน มีจำนวน 6,965 สถานประกอบการ คิดเป็นร้อยละ 99.7 ส่วนสถานประกอบการที่มีทุนจดทะเบียน มีจำนวน 21 สถานประกอบการ คิดเป็นร้อยละ 0.3 โดยที่สถานประกอบการที่มีทุนจดทะเบียน 1 – 9 แสนบาท คิดเป็นเป็นร้อยละ 62.7 ของจำนวนสถานประกอบการที่มีทุนจดทะเบียน ส่วนสถานประกอบการที่มีทุนจดทะเบียน ต่ำกว่า 1 แสนบาท และ 10 – 49 แสนบาท คิดเป็นร้อยละ 18.1 และ 14.5 ของสถานประกอบการที่มีทุนจดทะเบียน ส่วนสถานประกอบการที่มีทุนจดทะเบียน 50-99 แสนบาท มีจำนวน 1 สถานประกอบการ หรือคิดเป็นร้อยละ 4.8 ของสถานประกอบการที่มีทุนจดทะเบียน (ตาราง จ)

แผนภูมิ ฉ จำนวนคนทำงานและลูกจ้าง ของสถานประกอบการ
อุตสาหกรรมการผลิต จำแนกตามหมวดอุตสาหกรรม

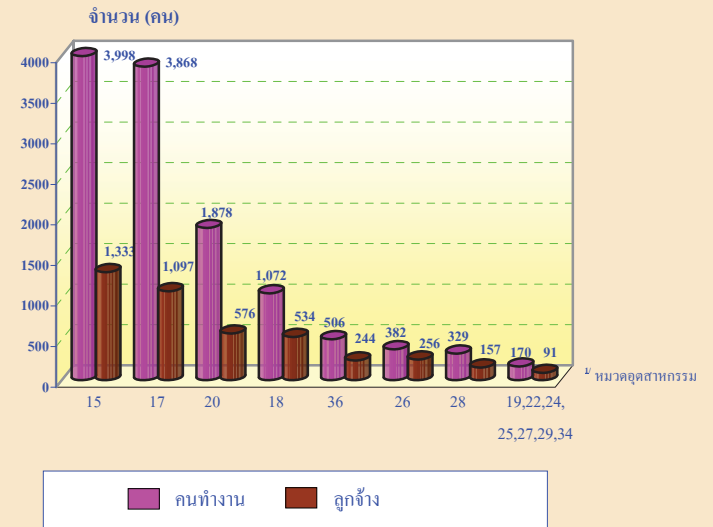

หมายเหตุ : คนทำงาน หมายถึง เจ้าของกิจการห้างหุ้นส่วน คนทำงานโดยไม่ได้รับค่าจ้าง เงินเดือนและลูกจ้าง

- 15 การผลิตผลิตภัณฑ์อาหารและเครื่องดื่ม
- 17 การผลิตสิ่งทอ
- 20 การผลิตไม้และผลิตภัณฑ์จากไม้และไม้ก๊อก ยกเว้น เฟอร์นิเจอร์
- 18 การผลิตเครื่องแต่งกายรวมทั้งการตกแต่งและซ่อมสิ่งนสัตว์
- 36 การผลิตเฟอร์นิเจอร์รวมทั้งการผลิตซึ่งมิได้จัดประเภทไว้ในที่อื่น
- 26 การผลิตผลิตภัณฑ์จากแร่โลหะ
- 28 การผลิตผลิตภัณฑ์ที่ทำจากโลหะประดิษฐ์ยกเว้นเครื่องจักรและอุปกรณ์
- 19,22,24, 25,27,29,34 การผลิตเครื่องอุปกรณ์

6. เมื่อพิจารณาจำนวนคนทำงานจากหมวดอุตสาหกรรม พบว่า สถานประกอบการส่วนใหญ่ ผลิตผลิตภัณฑ์อาหารและเครื่องดื่ม มีจำนวนคนทำงานและลูกจ้าง 3,998 คน และ 1,333 คน หรือคิดเป็นร้อยละ 32.8 และ 31.1 ตามลำดับ รองลงมาคือ สถานประกอบการที่ผลิตการผลิตสิ่งทอ มีจำนวนคนทำงานและลูกจ้าง 3,868 คน และ 1,097 คน หรือคิดเป็นร้อยละ 31.7 และ 25.6 ตามลำดับ ลำดับที่ 3 คือสถานประกอบการที่ผลิตไม้และผลิตภัณฑ์จากไม้และไม้ก๊อก ยกเว้นเฟอร์นิเจอร์ รวมทั้งการผลิตสิ่งของที่ทำจากฟางและวัสดุอีกสานอื่น ๆ มีจำนวนคนทำงานและลูกจ้าง 1,878 คน และ 576 คน หรือคิดเป็นร้อยละ 15.4 และ 13.4 ตามลำดับ (ตาราง ฉ)

แผนภูมิ ช ค่าตอบแทนแรงงาน จำแนกตามหมวดอุตสาหกรรม

จำนวนเงิน (พันบาท)

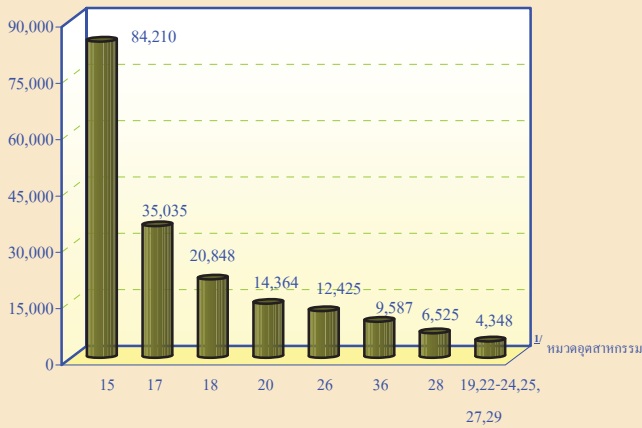

หมายเหตุ : ^u หมวดอุตสาหกรรม

- 15 การผลิตผลิตภัณฑ์อาหารและเครื่องดื่ม
- 17 การผลิตสิ่งทอ
- 20 การผลิตไม้และผลิตภัณฑ์จากไม้และไม้กึ่งกอกกเว้น เฟอร์นิเจอร์
- 26 การผลิตผลิตภัณฑ์จากแร่โลหะ
- 18 การผลิตเครื่องแต่งกายรวมทั้งการตกแต่งและซ่อมสืขนสัตว์
- 36 การผลิตเฟอร์นิเจอร์รวมทั้งการผลิตซึ่งมิได้จัดประเภทไว้ในที่อื่น
- 28 การผลิตผลิตภัณฑ์ที่ทำจากโลหะประดิษฐ์ยกเว้นเครื่องจักรและอุปกรณ์
- 19,22,24, 25,27,29 การผลิตเครื่องอุปกรณ์

8. เมื่อพิจารณาหมวดอุตสาหกรรม จากค่าตอบแทนแรงงาน พบว่า สถานประกอบการส่วนใหญ่ ผลิตอาหารและเครื่องดื่ม มีค่าตอบแทนแรงงานมูลค่า 84,210 พันบาท หรือคิดเฉลี่ยต่อคนต่อปี 21,063 บาท รองลงมาคือ สถานประกอบการที่ผลิตสิ่งทอ มีค่าตอบแทนแรงงานมูลค่า 35,035 พันบาทหรือคิดเฉลี่ยต่อคนต่อปี 9,058 บาท ลำดับที่ 3 คือ สถานประกอบการที่ผลิตผลิตภัณฑ์เครื่องแต่งกายรวมทั้งการตกแต่งและการซ่อมสืขนสัตว์ มีค่าตอบแทนแรงงานมูลค่า 20,848 พันบาท หรือคิดเฉลี่ยต่อคนต่อปี 19,448 บาท (ตาราง ข)

แผนภูมิ ช มูลค่าผลผลิต ค่าใช้จ่ายขั้นกลางและมูลค่าเพิ่มของสถานประกอบการอุตสาหกรรมการผลิต จำแนกตามหมวดอุตสาหกรรม

จำนวนเงิน (แสนบาท)

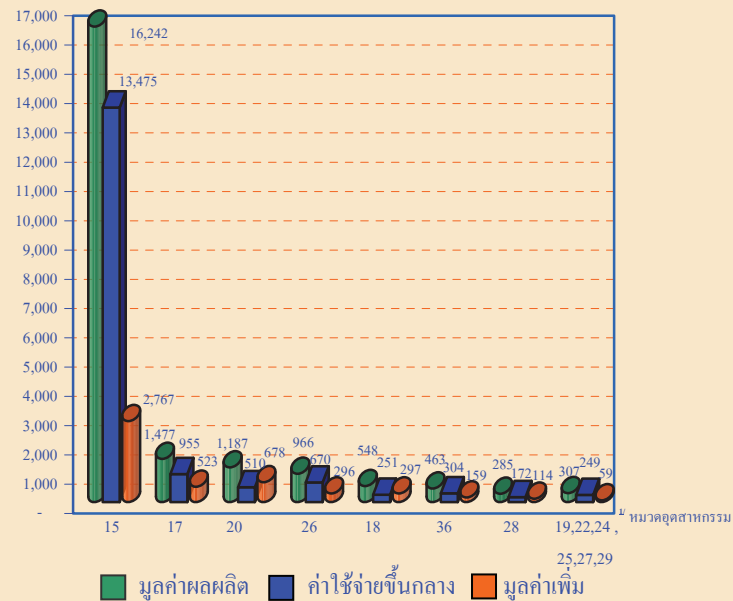

หมายเหตุ : ^u หมวดอุตสาหกรรม

- 15 การผลิตผลิตภัณฑ์อาหารและเครื่องดื่ม
- 17 การผลิตสิ่งทอ
- 20 การผลิตไม้และผลิตภัณฑ์จากไม้และไม้กึ่งกอกกเว้น เฟอร์นิเจอร์
- 26 การผลิตผลิตภัณฑ์จากแร่โลหะ
- 18 การผลิตเครื่องแต่งกายรวมทั้งการตกแต่งและซ่อมสืขนสัตว์
- 36 การผลิตเฟอร์นิเจอร์รวมทั้งการผลิตซึ่งมิได้จัดประเภทไว้ในที่อื่น
- 28 การผลิตผลิตภัณฑ์ที่ทำจากโลหะประดิษฐ์ยกเว้นเครื่องจักรและอุปกรณ์
- 19,22,24, 25,27,29 การผลิตเครื่องอุปกรณ์

9. เมื่อพิจารณาหมวดอุตสาหกรรม จากมูลค่าผลผลิต ค่าใช้จ่ายขั้นกลาง และมูลค่าเพิ่ม พบว่า สถานประกอบการส่วนใหญ่ผลิตผลิตภัณฑ์อาหารและเครื่องดื่ม มีมูลค่าเพิ่มเท่ากับ 2,767 แสนบาท โดยที่มีมูลค่าผลผลิต 16,242 แสนบาท และมีค่าใช้จ่ายขั้นกลาง 13,475 แสนบาท รองลงมาคือ สถานประกอบการที่ผลิตสิ่งทอ มีมูลค่าเพิ่ม 523 แสนบาท โดยที่มีมูลค่าผลผลิต 1,477 แสนบาท และมีค่าใช้จ่ายขั้นกลาง 955 แสนบาท อันดับที่ 3 คือ สถานประกอบการที่ผลิตไม้และผลิตภัณฑ์จากไม้และไม้กึ่งกอกกเว้น เฟอร์นิเจอร์ มีมูลค่าเพิ่ม 678 แสนบาท โดยที่มีมูลค่าผลผลิต 1,187 แสนบาท และมีค่าใช้จ่ายขั้นกลาง 510 แสนบาท (ตาราง ข)

สารบัญตาราง

- ตาราง ก จำนวนและร้อยละของสถานประกอบการอุตสาหกรรมการผลิต จำแนกตามอำเภอ
- ตาราง ข จำนวนและร้อยละของสถานประกอบการอุตสาหกรรมการผลิต จำแนกตามลักษณะของสถานประกอบการ
- ตาราง ค จำนวนและร้อยละของสถานประกอบการอุตสาหกรรมการผลิต จำแนกตามหมวดอุตสาหกรรม
- ตาราง ง จำนวนและร้อยละของคนทำงาน ลูกจ้าง และค่าตอบแทนแรงงาน จำแนกตามขนาดของสถานประกอบการ และหมวดอุตสาหกรรม
- ตาราง จ มูลค่าผลผลิต และมูลค่าเพิ่มของสถานประกอบการอุตสาหกรรมการผลิต จำแนกตามขนาดของสถานประกอบการ และหมวดอุตสาหกรรม
- ตาราง ฉ มูลค่าผลผลิต และมูลค่าเพิ่มเฉลี่ยต่อสถานประกอบการ และต่อคนทำงาน จำแนกตามขนาดของสถานประกอบการ และหมวดอุตสาหกรรม

บทที่ 1

บทนำ

1.1 ความเป็นมา

สำนักงานสถิติแห่งชาติได้จัดทำสำมะโนอุตสาหกรรมขึ้นเป็นครั้งแรกใน ปี 2507 และครั้งที่ 2 ในปี 2540 โดยมีวัตถุประสงค์เพื่อเก็บรวบรวมข้อมูลเกี่ยวกับจำนวนและลักษณะที่สำคัญของสถาน-ประกอบการอุตสาหกรรมการผลิตทุกขนาดทั่วประเทศเพื่อใช้ประกอบในการกำหนดนโยบายและวางแผนพัฒนาการลงทุนและปรับปรุงกิจการอุตสาหกรรมการผลิตทั้งในภาครัฐและเอกชน

ในปัจจุบัน โครงสร้างการผลิตของประเทศได้เปลี่ยนแปลงจากระบบเศรษฐกิจแบบเกษตรกรรมมาเป็นระบบเศรษฐกิจ แบบอุตสาหกรรมมากขึ้น นอกจากนี้จะมีอุตสาหกรรมใหม่ ๆ เกิดขึ้นจำนวนมากแล้ว ลักษณะการประกอบอุตสาหกรรมขนาดเล็กและอุตสาหกรรมในครัวเรือนก็มีบทบาทต่อการเจริญเติบโตทางเศรษฐกิจโดยรวมของประเทศมากขึ้น ข้อมูลโครงสร้างพื้นฐานเกี่ยวกับการประกอบอุตสาหกรรมการผลิต จึงมีความสำคัญสำหรับการกำหนดนโยบายและวางแผนพัฒนา ด้านเศรษฐกิจและอุตสาหกรรม ทั้งในระดับประเทศและระดับจังหวัดทำให้ความต้องการใช้ข้อมูลดังกล่าวเพิ่มมากขึ้น ทั้งในภาครัฐบาลและเอกชน สำนักงานสถิติแห่งชาติ ซึ่งเป็นหน่วยงานที่รับผิดชอบในการจัดเก็บข้อมูลทั้งทางด้านเศรษฐกิจและสังคมของประเทศ จำเป็นจะต้องจัดหาข้อมูลสถิติที่เกี่ยวข้องในเรื่องนี้เพื่อให้สอดคล้องกับข้อเสนอแนะขององค์การสหประชาชาติที่เสนอแนะให้จัดทำสำมะโน ทุก

10 ปี สำนักงานสถิติแห่งชาติ จึงกำหนดให้มีการจัดทำสำมะโนอุตสาหกรรม พ.ศ. 2550 ขึ้น ซึ่งเป็นการจัดทำสำมะโนอุตสาหกรรม ครั้งที่ 3 ของประเทศไทย โดยกำหนดแผนเนินการเก็บรวบรวมข้อมูลเป็น 2 ขั้นตอน คือ ขั้นการเก็บรวบรวมข้อมูลพื้นฐานของสถานประกอบการทุกประเภท และขั้นการเก็บรวบรวมข้อมูลรายละเอียด ซึ่งจะเก็บรวบรวมรายละเอียดเฉพาะการประกอบอุตสาหกรรมการผลิต

1.2 วัตถุประสงค์

1.2.1 เพื่อเก็บรวบรวมข้อมูลที่สำคัญทางด้านอุตสาหกรรมการผลิต เช่น จำนวนสถานประกอบการประเภทอุตสาหกรรม จำนวนคนทำงาน ลูกจ้าง ค่าตอบแทนแรงงาน มูลค่าซื้อวัตถุดิบและวัสดุประกอบในการผลิตและค่าใช้จ่ายในการดำเนินงานของสถาน-ประกอบการ มูลค่าขายผลผลิต และรายรับของสถานประกอบการ ผลิตภัณฑ์และวัตถุดิบคงเหลือรวมทั้งมูลค่าสินทรัพย์ถาวรของสถาน-ประกอบการเป็นต้น ข้อมูลเหล่านี้จะเป็นประโยชน์สำหรับภาครัฐใช้พิจารณาประกอบการกำหนดนโยบายเพื่อพัฒนาและส่งเสริมการลงทุนในภาคอุตสาหกรรมการผลิตของประเทศ

1.2.2 เพื่อใช้ในการจัดทำบัญชีประชาชาติและสร้างตารางปัจจัยการผลิตและผลผลิตของประเทศ

1.3 ขอบข่ายและกลุ่มรวม

ขอบข่ายในการเก็บรวบรวมข้อมูล ได้แก่ สถานประกอบการที่ดำเนินกิจกรรม

เกี่ยวกับการผลิต ตามการจัดประเภทอุตสาหกรรมตามกิจกรรมทางเศรษฐกิจทุกประเภทตามมาตรฐานสากล (International Standard Industrial Classification of all Economic Activities : ISIC Rev.3.0)

คํารวมสถานประกอบการอุตสาหกรรม การผลิตที่มีคนทำงานตั้งแต่ 1 คนขึ้นไปที่ตั้งอยู่ในเขตเทศบาล และนอกเขตเทศบาลของ จังหวัด มุกดาหาร

1.4 คาบเวลาอ้างอิง

ข้อมูลเกี่ยวกับจำนวนและลักษณะต่าง ๆ ของสถานประกอบการที่เก็บรวบรวมเป็นข้อมูลของสถานประกอบการที่ดำเนินกิจการในรอบ 12 เดือน (การดำเนินกิจการระหว่าง 1 มกราคมถึง 31 ธันวาคม 2549)

1.5 รายการข้อมูลที่เก็บรวบรวม

1.5.1 ข้อมูลทั่วไปของสถานประกอบการ ได้แก่ ชื่อ ที่ตั้ง และสถานที่ติดต่อของสถานประกอบการ รูปแบบการจัดตั้งตามกฎหมาย รูปแบบการจัดตั้งทางเศรษฐกิจการมีต่างประเทศร่วมลงทุนหรือถือหุ้นเป็นต้น

1.5.2 คนทำงาน ลูกจ้างและค่าตอบแทนแรงงาน

1.5.3 ต้นทุนการผลิตและค่าใช้จ่ายของสถานประกอบการ

1.5.4 ผลผลิตและรายรับของสถานประกอบการ

1.5.5 สินทรัพย์ถาวรของสถานประกอบการ

1.5.6 การวิจัย พัฒนา และห้องปฏิบัติการ

1.6 ประโยชน์ของข้อมูล

1.6.1 ใช้ในการวางแผน กำหนดนโยบาย และทิศทางการพัฒนาเศรษฐกิจด้านอุตสาหกรรม

การผลิตทั้งในระดับประเทศและระดับท้องถิ่น การจัดทำแผนส่งเสริมวิสาหกิจขนาดกลางและขนาดย่อม (SMEs) ใช้ในการจัดทำบัญชีประชาชาติ ใช้ประกอบการพิจารณาจัดหาโครงสร้างพื้นฐาน เพื่อสนับสนุนและส่งเสริมอุตสาหกรรมการผลิตของประเทศได้อย่างมีประสิทธิภาพ

1.6.2 ใช้เป็นเครื่องมือสำหรับผู้ประกอบการ ในการวางแผนธุรกิจ การตัดสินใจลงทุนขยายกิจการ ขยายสาขา การพิจารณาเปรียบเทียบกับกิจการอื่น ๆ การบริหารและควบคุมการดำเนินงานด้านต่าง ๆ ให้มีประสิทธิภาพยิ่งขึ้น

1.6.3 ใช้ในการพิจารณาประกอบการตัดสินใจเข้ามาลงทุน การศึกษาวิเคราะห์เชิงลึกเกี่ยวกับอุตสาหกรรมการผลิตที่อยู่ในความสนใจ และเรื่องที่เกี่ยวข้อง

บทที่ 2

สรุปข้อมูลที่สำคัญ

2.1 ข้อมูลทั่วไปของสถานประกอบการ อุตสาหกรรมการผลิต

2.1.1 จำนวนสถานประกอบการ

จากผลการสำมะโนอุตสาหกรรม พ.ศ. 2550 จังหวัดมุกดาหาร พบว่า มีสถานประกอบการอุตสาหกรรมการผลิต จำนวนทั้งสิ้น 6,986 แห่ง โดยอำเภอเมืองมุกดาหาร มีจำนวนสถานประกอบการอุตสาหกรรม

ผลิตมากที่สุด จำนวน 2,105 แห่ง หรือคิดเป็นร้อยละ 30.1 รองลงมาคือ อำเภอนิคมน้ำอ้อย จำนวน 1,083 แห่ง หรือคิดเป็นร้อยละ 15.5 อำเภอหนองสูง จำนวน 1,060 แห่ง หรือคิดเป็นร้อยละ 15.2 ส่วนอำเภอที่มีสถานประกอบการอุตสาหกรรมการผลิตน้อยที่สุดคือ อำเภอหว้านใหญ่ จำนวน 250 แห่ง หรือคิดเป็นร้อยละ 3.6 (ตาราง ก)

ตาราง ก จำนวนและร้อยละของสถานประกอบการอุตสาหกรรมการผลิต จำแนกตามอำเภอ

อำเภอ	จำนวน	ร้อยละ
รวม	6,986	100.0
เมืองมุกดาหาร	2,105	30.1
นิคมคำสร้อย	1,083	15.5
คอนตาล	1,025	14.7
ดงหลวง	537	7.7
คำชะอี	925	13.2
หว้านใหญ่	250	3.6
หนองสูง	1,060	15.2

2.1.2 ขนาดของสถานประกอบการ

เมื่อพิจารณาขนาดของสถานประกอบการ จำแนกตามจำนวนคนทำงาน พบว่า ส่วนใหญ่เป็นสถานประกอบการขนาดเล็กที่มีจำนวนคนทำงาน 1-15 คน จำนวน 6,913 แห่ง หรือคิดเป็นร้อยละ 99.0 รองลงมา เป็นสถานประกอบการที่มีคนทำงาน 16-25 คน จำนวน 44 แห่ง หรือคิดเป็นร้อยละ 0.6 สถานประกอบการที่มีคนทำงาน 31-50 คน จำนวน

15 แห่ง หรือคิดเป็นร้อยละ 0.2 ส่วนสถานประกอบการที่มีจำนวนคนทำงาน 26-30 คน มีจำนวน 9 แห่ง หรือคิดเป็นร้อยละ 0.1 ส่วนที่เหลือ เป็นสถานประกอบการที่มีคนทำงานตั้งแต่ 51 คนขึ้นไป จำนวน 5 แห่ง คิดเป็นร้อยละ 0.1 (ตาราง ข)

2.1.3 รูปแบบการจัดตั้งตามกฎหมาย

เมื่อพิจารณาสถานประกอบการจำแนกตามรูปแบบการจัดตั้งตามกฎหมาย พบว่าสถานประกอบการส่วนใหญ่ มีรูปแบบการจัดตั้งเป็นส่วนบุคคล จำนวน 6,701 แห่ง หรือคิดเป็นร้อยละ 95.9 รองลงมาเป็นสถานประกอบการที่มีรูปแบบการจัดตั้งเป็น ห้างหุ้นส่วนสามัญนิติบุคคล ห้างหุ้นส่วนจำกัด จำนวน 12 แห่ง หรือคิดเป็นร้อยละ 0.2 ส่วนที่เหลือร้อยละ 3.9 มีรูปแบบการจัดตั้งเป็น บริษัทจำกัด บริษัทจำกัด (มหาชน) ส่วนราชการ รัฐวิสาหกิจ สหกรณ์ และรูปแบบจัดตั้งแบบอื่นๆ (ตาราง ข)

2.1.4 รูปแบบการจัดตั้งทางเศรษฐกิจ

สำหรับรูปแบบการจัดตั้งทางเศรษฐกิจของสถานประกอบการ พบว่า สถานประกอบการส่วนใหญ่มีรูปแบบการจัดตั้งทาง

เศรษฐกิจเป็นสำนักงานแห่งเดียว จำนวน 6,984 แห่ง หรือคิดเป็นร้อยละ 100.0 (ตาราง ข)

2.1.5 ระยะเวลาในการดำเนินงาน

เมื่อพิจารณาระยะเวลาในการดำเนินงานของสถานประกอบการ พบว่า สถานประกอบการส่วนใหญ่มีระยะเวลาในการดำเนินงาน 5-9 ปี จำนวน 2,979 แห่ง หรือคิดเป็นร้อยละ 42.6 รองลงมา เป็นสถานประกอบการที่มีระยะเวลาในการดำเนินงาน 10-19 ปี จำนวน 2,050 แห่ง หรือคิดเป็นร้อยละ 29.3 ลำดับที่ 3 เป็นสถานประกอบการที่มีระยะเวลาในการดำเนินงานน้อยกว่า 5 ปี จำนวน 1,078 แห่ง หรือคิดเป็นร้อยละ 15.4 ส่วนที่เหลือร้อยละ 12.6 เป็นสถานประกอบการที่มีระยะเวลาในการดำเนินงาน 20 ปีขึ้นไป จำนวน 879 แห่ง (ตาราง ข)

ตาราง ข จำนวนและร้อยละของสถานประกอบการอุตสาหกรรมการผลิต จำแนกตามลักษณะของสถานประกอบการ

ลักษณะของสถานประกอบการ	จำนวน	ร้อยละ
รวม ขนาดของสถานประกอบการ	6,986	100.0
1 – 15 คน	6,913	99.0
16 – 25 คน	44	0.6
26 – 30 คน	9	0.1
31 – 50 คน	15	0.2
51 – 200 คน	4	--
มากกว่า 200 คน	1	--

รูปแบบการจัดตั้งตามกฎหมาย		
ส่วนบุคคล	6,701	95.9
ห้างหุ้นส่วนจำกัด ห้างหุ้นส่วนสามัญนิติบุคคล	12	0.2
บริษัทจำกัด บริษัทจำกัด (มหาชน)	9	0.1
ส่วนราชการ รัฐวิสาหกิจ	1	--
สหกรณ์	3	--
อื่น ๆ	260	3.7
รูปแบบการจัดตั้งทางเศรษฐกิจ		
สำนักงานแห่งเดียว	6984	99.9
สำนักงานใหญ่	2	--
สำนักงานสาขา	-	-
ระยะเวลาในการดำเนินการ		
น้อยกว่า 5 ปี	1,078	15.4
5 – 9 ปี	2,979	42.7
10 –19 ปี	2,050	29.3
20 – 29 ปี	426	6.1
ตั้งแต่ 30 ปีขึ้นไป	453	6.5

-- ข้อมูลมีจำนวนเล็กน้อย

2.1.6 หมวดอุตสาหกรรม

เมื่อพิจารณาสถานประกอบการจำแนกตามหมวดหมวดอุตสาหกรรม พบว่า สถานประกอบการส่วนใหญ่ เป็นการผลิตสิ่งทอ จำนวน 2,802 แห่ง หรือคิดเป็นร้อยละ 40.1รองลงมาเป็นสถานการผลิตผลิตภัณฑ์อาหารและเครื่องดื่ม จำนวน 1999 แห่ง หรือคิดเป็นร้อยละ 28.6 การผลิตไม้และผลิตภัณฑ์จากไม้และไม้ก๊อก ยกเว้น เฟอร์นิเจอร์ รวมทั้งการผลิตสิ่งของที่มาจากฟางและวัสดุอีกสานอื่นๆ จำนวน 1213 แห่ง หรือคิดเป็นร้อยละ 17.4 ส่วนที่เหลือเป็นการผลิตอื่นๆ จำนวน 482 แห่ง(ตาราง ค)

ตาราง ก จำนวนและร้อยละของสถานประกอบการอุตสาหกรรมการผลิต จำแนกตามหมวดอุตสาหกรรม

หมวดอุตสาหกรรม	จำนวน	ร้อยละ
การผลิตผลิตภัณฑ์อาหารและเครื่องดื่ม	1,999	28.6
การผลิตสิ่งทอ	2,802	40.1
การผลิตเครื่องแต่งกาย รวมทั้งการตกแต่งและซ่อมสีขนสัตว์	520	7.4
การฟอกและตกแต่งหนังฟอก รวมทั้งการผลิตกระเป๋าเดินทาง กระเป๋าถือ อานม้า เครื่องเทียมลาก และรองเท้า	8	0.1
การผลิตไม้และผลิตภัณฑ์จากไม้และไม้ก๊อก ยกเว้น เฟอร์นิเจอร์ รวมทั้งการผลิตสิ่งของที่ทำจากฟางและวัสดุถักสานอื่นๆ	1,213	17.4
การพิมพ์โฆษณา การพิมพ์ และการทำสำเนาสื่อบันทึก	10	0.1
การผลิตเคมีภัณฑ์และผลิตภัณฑ์เคมี	4	0.1
การผลิตผลิตภัณฑ์ยางและพลาสติก	8	0.1
การผลิตผลิตภัณฑ์จากแร่โอโลหะ	52	0.7
การผลิตโลหะขั้นมูลฐาน	20	0.3
การผลิตผลิตภัณฑ์ที่ทำจากโลหะประดิษฐ์ ยกเว้นเครื่องจักรและอุปกรณ์	115	1.6
การผลิตเครื่องจักรและอุปกรณ์ ซึ่งมีได้จัดประเภทไว้ในที่อื่น	9	0.1
การผลิตยานยนต์ รถพ่วงและรถกึ่งรถพ่วง	1	--
การผลิตเฟอร์นิเจอร์ รวมทั้งการผลิตซึ่งมิได้จัดประเภทไว้ในที่อื่น	255	3.2

-- ข้อมูลมีจำนวนเล็กน้อย

2.2 ข้อมูลสถิติที่สำคัญจำแนกตามขนาดของ สถานประกอบการ และหมวดอุตสาหกรรม

2.2.1 คนทำงานและค่าตอบแทนแรงงาน

1) จำนวนคนทำงาน

เมื่อพิจารณาขนาดของสถานประกอบการ ตามจำนวนคนทำงาน พบว่า ส่วนใหญ่ในสถานประกอบการที่มีคนทำงาน 1-15 คน มีจำนวนคนทำงาน 9,850 คน หรือคิดเป็นร้อยละ 80.7 รองลงมาคือ สถานประกอบการที่มีคนทำงาน 16-25 คน มีจำนวนคนทำงาน 918 คน หรือคิดเป็นร้อยละ 7.5 สถานประกอบการที่มีคนทำงาน 31-50 คน มีจำนวนคนทำงาน 566 คน หรือคิดเป็นร้อยละ 4.6 เมื่อพิจารณาจำนวน

คนทำงานจากหมวดอุตสาหกรรมพบว่า คนทำงานส่วนใหญ่อยู่ในสถานประกอบการที่ผลิตผลิตภัณฑ์อาหารและเครื่องดื่ม มีจำนวนคนทำงาน 3,997 คน หรือคิดเป็นร้อยละ 32.8 รองลงมาคือ สถานประกอบการที่ผลิตสิ่งทอ มีจำนวนคนทำงาน 3,868 คน หรือคิดเป็นร้อยละ 31.7 สถานประกอบการที่ผลิตไม้และผลิตภัณฑ์จากไม้และไม้ก๊อก ยกเว้นเฟอร์นิเจอร์ รวมทั้งการผลิตสิ่งของที่ทำจากฟางและวัสดุถักสานอื่นๆ มีจำนวนคนทำงาน 1,878 คน หรือคิดเป็นร้อยละ 15.4 (ตาราง ง)

2) จำนวนลูกจ้าง

เมื่อพิจารณาขนาดของสถานประกอบการจำแนกตามจำนวนลูกจ้าง พบว่า ลูกจ้างส่วนใหญ่อยู่ในสถานประกอบการที่มีคนทำงาน 1-15 คน มีจำนวนลูกจ้าง 1,956 คน หรือคิดเป็นร้อยละ 45.6 รองลงมาคือ สถานประกอบการที่มีคนทำงาน 16-25 คน มีจำนวนลูกจ้าง 906 คน หรือคิดเป็นร้อยละ 21.1 สถานประกอบการที่มีคนทำงาน 31-50 คน มีจำนวนลูกจ้าง 562 คน หรือคิดเป็นร้อยละ 13.1

สำหรับจำนวนลูกจ้างในสถานประกอบการจำแนกตามหมวดอุตสาหกรรม พบว่า ส่วนใหญ่อยู่ในสถานประกอบการที่ผลิตผลิตภัณฑ์อาหารและเครื่องดื่ม มีจำนวนลูกจ้าง 1,332 คน หรือคิดเป็นร้อยละ 31.1 รองลงมาคือ สถานประกอบการที่ผลิตสิ่งทอ มีจำนวนลูกจ้าง 1,097 คน หรือคิดเป็นร้อยละ 25.6 สถานประกอบการที่ผลิตไม้และผลิตภัณฑ์จากไม้และไม้ก๊อก *ยกเว้นเฟอร์นิเจอร์* รวมทั้งการผลิตสิ่งของที่ทำจากฟางและวัสดุจากสานอื่น ๆ มีจำนวนลูกจ้าง 576 คน หรือคิดเป็นร้อยละ 13.4 (ตาราง ง)

3) ค่าตอบแทนแรงงาน

เมื่อพิจารณาขนาดของสถานประกอบการ จำแนกตามค่าตอบแทนแรงงาน พบว่า สถานประกอบการที่มีคนทำงาน 1-15 คน มีค่าตอบแทนแรงงานมากที่สุด มูลค่า 58,300.7 พันบาท หรือคิดเฉลี่ยต่อคนต่อปี 29,806.1 บาท รองลงมา คือสถานประกอบการที่มีคนทำงาน 31-50 คน มีค่าตอบแทนแรงงานมูลค่า 27,609.6 พันบาท หรือคิดเฉลี่ยต่อคนต่อปี 49,127.4 บาท

สถานประกอบการที่มีคนทำงาน 16-25 คน มีค่าตอบแทน แรงงานมูลค่า 27,569.3 พันบาท หรือคิดเฉลี่ยต่อคนต่อปี 30,429.7 บาท (ตาราง ง)

เมื่อพิจารณาหมวดอุตสาหกรรมจำแนกค่าตอบแทนแรงงาน พบว่า สถานประกอบการที่ผลิตผลิตภัณฑ์อาหารและเครื่องดื่ม มีค่าตอบแทนแรงงานมากที่สุด มูลค่า 84,210.4 พันบาท หรือคิดเฉลี่ยต่อคนต่อปี 63,173.6 บาท รองลงมาคือสถานประกอบการที่ผลิตสิ่งทอ มีค่าตอบแทนแรงงานมูลค่า 35,035.3 พันบาท หรือคิดเฉลี่ยต่อคนต่อปี 31,937.4 บาท สถานประกอบการที่ผลิตเครื่องแต่งกาย รวมทั้งการตกแต่งและซ่อมสีขนสัตว์ มีค่าตอบแทนแรงงานมูลค่า 20,848 พันบาท หรือคิดเฉลี่ยต่อคนต่อปี 39,041.2 บาท (ตาราง ง)

ตาราง ง จำนวนและร้อยละของคนทำงาน ลูกจ้าง และค่าตอบแทนแรงงาน จำแนกตามขนาดของสถานประกอบการ และหมวดอุตสาหกรรม

ขนาดของสถานประกอบการ/ หมวดอุตสาหกรรม	จำนวน สถาน- ประกอบ การ	คนทำงาน		ลูกจ้าง		ค่าตอบแทนแรงงาน	
		จำนวน	ร้อยละ	จำนวน	ร้อยละ	มูลค่า (ล้านบาท)	เฉลี่ยต่อคน ต่อปี (บาท)
รวม	6,986	12,202	100.0	4,287	100.0	187,426.0	43,719.6
ขนาดของสถานประกอบการ							
1 – 15 คน	6,913	9,850	80.7	1,956	45.6	58,300.7	29,806.1
16 – 25 คน	44	918	7.5	906	21.1	27,569.3	30,429.7
26 – 30 คน	9	262	2.1	258	6.0	13,799.9	53,488.0
31 – 50 คน	15	566	4.6	562	13.1	27,609.6	49,127.4
51 – 200 คน	4	246	2.0	245	5.7	14,189.2	57,915.1
มากกว่า 200 คน	1	360	3.0	360	8.4	D	D
หมวดอุตสาหกรรม							
การผลิตผลิตภัณฑ์อาหารและเครื่องดื่ม	1,999	3,997	32.8	1,332	31.1	84,210.4	63,173.6
การผลิตสิ่งทอ	2,802	3,868	31.7	1,097	25.6	35,035.3	31,937.4
การผลิตเครื่องแต่งกาย รวมทั้งการตกแต่งและซ่อมเสื้อผ้า	520	1,072	8.8	534	12.5	20,848.0	39,041.2
การฟอกและตกแต่งหนังฟอก รวมทั้งการผลิตกระเป๋าเดินทาง กระเป๋าถือ อานม้า เครื่องเขียนลาก และรองเท้า	8	15	0.1	5	0.1	344.6	68,920.0
การผลิตไม้และผลิตภัณฑ์จากไม้และไม้ก๊อก ยกเว้น เฟอร์นิเจอร์ รวมทั้งการผลิตสิ่งของที่ทำจากฟางและวัสดุจากสานอื่นๆ	1,213	1,878	15.4	576	13.4	143,64.4	24,938.2
การผลิตเคมีภัณฑ์และผลิตภัณฑ์เคมี	10	36	0.3	16	0.4	699.4	43,687.5
การผลิตผลิตภัณฑ์ยางและพลาสติก	4	33	0.3	31	0.7	1,380.0	44,516.1
การผลิตผลิตภัณฑ์จากแร่โลหะ	8	39	0.3	30	0.7	1,620.0	54,000.0
การผลิตโลหะขั้นมูลฐาน	52	382	3.1	256	6.0	12,424.7	48,534.0
การผลิตผลิตภัณฑ์ที่ทำจากโลหะประดิษฐ์ ยกเว้นเครื่องจักร และอุปกรณ์	20	20	0.2	-	-	-	-
การผลิตเครื่องจักรและอุปกรณ์ ซึ่งมีได้จัดประเภทไว้ในที่อื่น	115	329	2.7	157	3.7	6,524.5	41,557.3
การผลิตเครื่องจักรและเครื่องอุปกรณ์ไฟฟ้า ซึ่งมีได้จัดประเภท ไว้ในที่อื่น	9	23	0.2	7	0.2	304.2	43,457.1
การผลิตยานยนต์ รถพ่วงและรถกึ่งรถพ่วง	1	4	--	2	--	D	D
การผลิตเฟอร์นิเจอร์ รวมทั้งการผลิตซึ่งมิได้จัดประเภทไว้ในที่อื่น	225	506	4.1	244	5.7	9,586.6	39,289.3

หมายเหตุ : D หมายถึง ตัวเลขที่ไม่เปิดเผย

-- ข้อมูลมีจำนวนน้อยมาก

2.2.2 มูลค่าการผลิตและมูลค่าเพิ่ม

เมื่อพิจารณาขนาดสถานประกอบการจำแนกตามมูลค่าการผลิต พบว่า สถานประกอบการที่มีคนทำงาน 1-15 คน มีมูลค่าการผลิต มูลค่า 527,771.5 ล้านบาท หรือ คิดเป็นร้อยละ 24.6

รองลงมา คือ สถานประกอบการที่มีคนทำงาน 16-25 คน มีมูลค่าการผลิต 146,960.1 ล้านบาท หรือ คิดเป็นร้อยละ 6.8 สถานประกอบการที่มีคนทำงาน 26-30 คน มีมูลค่าการผลิต 98,841.9 ล้านบาท หรือ คิดเป็นร้อยละ 4.2

เมื่อพิจารณาขนาดสถานประกอบการ
จำแนกตามมูลค่าเพิ่ม พบว่า สถานประกอบการ
ที่มีคนทำงาน 1-15 คน มีมูลค่าเพิ่มมากที่สุด
215,091.0 พันบาท หรือคิดเป็นร้อยละ 44.0
รองลงมา คือ สถานประกอบการที่มีคนทำงาน
16-25 คน มีมูลค่าเพิ่ม 43,034.5 พันบาท หรือ
คิดเป็นร้อยละ 8.8

เมื่อพิจารณาขนาดสถานประกอบการ
จำแนกตามมูลค่าเพิ่มต่อมูลค่าผลผลิต พบว่า
ส่วนใหญ่ในสถานประกอบการที่มีคนทำงาน
1-15 คน มีมูลค่าเพิ่มต่อมูลค่าผลผลิตมากที่สุด
ร้อยละ 40.8 รองลงมา คือสถานประกอบการที่
มีคนทำงาน 31-50 คน มีมูลค่าเพิ่มต่อมูลค่า
ผลผลิต ร้อยละ 38.1

เมื่อพิจารณาหมวดอุตสาหกรรมจำแนก
ตามมูลค่าผลผลิต พบว่า สถานประกอบการที่
ผลิตผลิตภัณฑ์อาหารและเครื่องดื่ม มีมูลค่า
ผลผลิตมากที่สุด 1,624,153.8 พันบาท หรือคิด
เป็นร้อยละ 75.6 รองลงมา คือสถาน
ประกอบการที่ผลิตสิ่งทอ มีมูลค่าผลผลิต
147,732.4 พันบาท หรือคิดเป็นร้อยละ 6.9
สถานประกอบการที่ผลิตไม้และผลิตภัณฑ์จากไม้
และไม้ก๊อก *ยกเว้นเฟอร์นิเจอร์* รวมทั้งการผลิต
สิ่งของที่ทำจากฟางและวัสดุถักสานอื่น ๆ มี
มูลค่าผลผลิต 118,705.4 พันบาท หรือคิดเป็น
ร้อยละ 5.5

เมื่อพิจารณาหมวดอุตสาหกรรมจำแนก
ตามมูลค่าเพิ่ม พบว่า สถานประกอบการส่วน
ใหญ่ผลิตผลิตภัณฑ์อาหารและเครื่องดื่ม มี
มูลค่าเพิ่มมากที่สุด 276,653.3 พันบาท หรือคิด
เป็นร้อยละ 56.5 รองลงมา คือ สถาน
ประกอบการที่ผลิตไม้และผลิตภัณฑ์จากไม้และ
ไม้ก๊อก *ยกเว้นเฟอร์นิเจอร์* รวมทั้งการผลิต

สิ่งของที่ทำจากฟางและวัสดุถักสานอื่น ๆ มี
มูลค่าเพิ่ม 67,750.4 พันบาท หรือคิดเป็นร้อย
ละ 13.8 สถานประกอบการที่ผลิตสิ่งทอ มี
มูลค่าเพิ่ม 52,268.1 พันบาท หรือคิดเป็นร้อย
ละ 10.7

เมื่อพิจารณาหมวดอุตสาหกรรมจำแนก
ตามมูลค่าเพิ่มต่อมูลค่าผลผลิต พบว่า สถาน
ประกอบการที่ผลิตไม้และผลิตภัณฑ์จากไม้และ
ไม้ก๊อก *ยกเว้นเฟอร์นิเจอร์* รวมทั้งการผลิต
สิ่งของที่ทำจากฟางและวัสดุถักสานอื่น ๆ มี
มูลค่าเพิ่มต่อมูลค่าผลผลิตมากที่สุด ร้อยละ 57.1
รองลงมาคือ สถานประกอบการที่ผลิตเครื่องแต่ง
กาย การตกแต่งและซ่อมสีขนสัตว์ มีมูลค่าเพิ่มต่อ
มูลค่าผลผลิต ร้อยละ 54.2 สถานประกอบการ
ที่ผลิตผลิตภัณฑ์ที่ทำจากโลหะประดิษฐ์ *ยกเว้น
เครื่องจักรและอุปกรณ์* มีมูลค่าเพิ่มต่อมูลค่า
ผลผลิต ร้อยละ 42.9 (ตาราง จ)

ตาราง จ มูลค่าผลผลิต และมูลค่าเพิ่มของสถานประกอบการอุตสาหกรรมการผลิต จำแนกตามขนาดของสถานประกอบการ และหมวดอุตสาหกรรม

(หน่วย : พันบาท)

ขนาดของสถานประกอบการ/ หมวดอุตสาหกรรม	มูลค่าผลผลิต		มูลค่าเพิ่ม		มูลค่าเพิ่มต่อ มูลค่า ผลผลิต
	มูลค่า	ร้อยละ	มูลค่า	ร้อยละ	(ร้อยละ)
รวม	2,147,899.7	100.0	489,257.3	100.0	22.8
ขนาดของสถานประกอบการ					
1 – 15 คน	527,771.5	24.6	215,091.0	44.0	40.8
16 – 25 คน	146,960.1	6.8	43,034.5	8.8	29.3
26 – 30 คน	89,841.9	4.2	19,508.3	4.0	21.7
31 – 50 คน	83,400.2	3.9	31,797.5	6.5	38.1
51 – 200 คน	37,014.4	1.7	11,040.4	2.3	29.8
มากกว่า 200 คน	D	D	D	D	D
หมวดอุตสาหกรรม					
การผลิตผลิตภัณฑ์อาหารและเครื่องดื่ม	1,624,153.8	75.6	276,653.3	56.5	17.0
การผลิตสิ่งทอ	147,732.4	6.9	52,268.1	10.7	35.4
การผลิตเครื่องแต่งกาย รวมทั้งการตกแต่งและซัอมสีขนสัตว์	54,835.8	2.6	29,719.6	6.1	54.2
การฟอกและตกแต่งหนังฟอก รวมทั้งการผลิตกระเป๋าเดินทาง กระเป๋าถือ อานม้า เครื่องเขียนลาก และรองเท้า	1,813.6	0.1	653.4	0.1	36.0
การผลิตไม้และผลิตภัณฑ์จากไม้และไม้ก๊อก ยกเว้น เฟอร์นิเจอร์ รวมทั้งการผลิตสิ่งของที่ทำจากฟางและวัสดุจากสานอื่นๆ	118,705.4	5.5	67,750.4	13.8	57.1
การผลิตเคมีภัณฑ์และผลิตภัณฑ์เคมี	4,206.7	0.2	1,373.8	0.3	32.7
การผลิตผลิตภัณฑ์ยางและพลาสติก	4,917.3	0.2	1,381.9	0.3	28.1
การผลิตผลิตภัณฑ์จากแร่โลหะ	1,645.5	0.8	1,732.5	0.4	10.5
การผลิตโลหะขั้นมูลฐาน	96,628.5	4.5	29,625.3	6.1	30.7
การผลิตผลิตภัณฑ์ที่ทำจากโลหะประดิษฐ์ ยกเว้นเครื่องจักรและอุปกรณ์	328.8	--	141.1	--	42.9
การผลิตเครื่องจักรและอุปกรณ์ ซึ่งมีได้จัดประเภทไว้ในที่อื่น	28,583.7	1.3	11,419.1	2.3	39.9
การผลิตเครื่องจักรและอุปกรณ์ไฟฟ้า ซึ่งมีได้จัดประเภทไว้ในที่อื่น	3,020.5	0.1	586.6	0.1	19.4
การผลิตยานยนต์ รถพ่วงและรถกึ่งรถพ่วง	D	D	D	D	D
การผลิตเฟอร์นิเจอร์ รวมทั้งการผลิตซึ่งมิได้จัดประเภทไว้ในที่อื่น	46,267.8	2.2	15,865.4	3.2	34.3

หมายเหตุ : D หมายถึง ตัวเลขที่ไม่เปิดเผย

-- ข้อมูลมีจำนวนน้อยมาก

2.2.3 มูลค่าผลผลิตเฉลี่ย

เมื่อพิจารณาขนาดของสถานประกอบการ จำแนกตามมูลค่าผลผลิตเฉลี่ย พบว่า ส่วนใหญ่ สถานประกอบการที่มีคนทำงาน 26-30 คน มีมูลค่าผลผลิตเฉลี่ยต่อสถานประกอบการมากที่สุด 9,982.4 พันบาท และมูลค่าผลผลิตต่อคนทำงาน 342.9 พันบาท รองลงมา คือ สถาน

ประกอบการที่มีคนทำงาน 51-200 คน มูลค่าผลผลิตเฉลี่ยต่อสถานประกอบการ 9,253.6 พันบาท พันบาท และมูลค่าผลผลิตเฉลี่ยต่อคนทำงาน 150.5 พันบาท สถานประกอบการที่มีคนทำงาน 31-50 คน มูลค่าผลผลิตเฉลี่ยต่อสถานประกอบการ 5,560.0 พันบาท และมูลค่าผลผลิตเฉลี่ยต่อคนทำงาน 147.4 พันบาท

เมื่อพิจารณาหมวดอุตสาหกรรมจำแนกตามมูลค่าผลผลิตเฉลี่ย พบว่า สถานประกอบการส่วนใหญ่ผลิตผลิตภัณฑ์จากแร่โลหะ มีมูลค่าผลผลิตเฉลี่ยต่อสถานประกอบการ 2,056.9 พันบาท และมูลค่าผลผลิตเฉลี่ยต่อคนทำงาน 421.9 พันบาท รองลงมาคือสถานประกอบการที่ผลิตโลหะขั้นมูลฐาน มีมูลค่าผลผลิตเฉลี่ยต่อสถานประกอบการ 1,858.2 พันบาท และมูลค่าผลผลิตเฉลี่ยต่อคนทำงาน 253.0 พันบาท สถานประกอบการที่ผลิตผลิตภัณฑ์ยางและพลาสติก มีมูลค่าผลผลิตเฉลี่ยต่อสถานประกอบการ 1,229.3 พันบาท และมูลค่าผลผลิตเฉลี่ยต่อคนทำงาน 149.0 พันบาท (ตาราง ฉ)

2.2.4 มูลค่าเพิ่มเฉลี่ย

เมื่อพิจารณาขนาดของสถานประกอบการจำแนกตามมูลค่าเพิ่มเฉลี่ย พบว่า สถานประกอบการที่มีคนทำงาน 51-200 คน มีมูลค่าเพิ่มเฉลี่ยต่อสถานประกอบการ 7,260.1 พันบาท และมูลค่าเพิ่มเฉลี่ยต่อคนทำงาน 44.9 พันบาท รองลงมา คือสถานประกอบการที่มีคนทำงาน 26-30 คน มีมูลค่าเพิ่มเฉลี่ยต่อสถานประกอบการ 2,167.6 พันบาท และมูลค่าเพิ่มเฉลี่ยต่อคนทำงาน 74.5 พันบาท สถานประกอบการที่มีคนทำงาน 31-50 คน มีมูลค่าเพิ่มเฉลี่ยต่อสถานประกอบการ 2,119.8 พันบาท และมูลค่าเพิ่มเฉลี่ยต่อคนทำงาน 56.2 พันบาท

เมื่อพิจารณาขนาดของสถานประกอบการจำแนกตามมูลค่าเพิ่มเฉลี่ย พบว่า สถานประกอบการที่ผลิตโลหะขั้นมูลฐาน มีมูลค่าเพิ่มเฉลี่ยต่อสถานประกอบการ 569.7 พันบาท และมูลค่าเพิ่มเฉลี่ยต่อคนทำงาน 77.6 พันบาท รองลงมา คือ สถานประกอบการผลิตผลิตภัณฑ์

ยางและพลาสติก มีมูลค่าเพิ่มเฉลี่ยต่อสถานประกอบการ 345.5 พันบาท และมูลค่าเพิ่มเฉลี่ยต่อคนทำงาน 41.9 พันบาท สถานประกอบการที่ผลิตผลิตภัณฑ์จากแร่โลหะ มีมูลค่าเพิ่มเฉลี่ยต่อสถานประกอบการ 216.6 พันบาท และมูลค่าเพิ่มเฉลี่ยต่อคนทำงาน 44.4 พันบาท (ตาราง ฉ)

ตาราง ฉ มูลค่าผลผลิต และมูลค่าเพิ่มเฉลี่ยต่อสถานประกอบการ และต่อคนทำงาน จำแนกตามขนาดของสถานประกอบการ และหมวดอุตสาหกรรม

(หน่วย : พันบาท)

ขนาดของสถานประกอบการ/ หมวดอุตสาหกรรม	มูลค่าผลผลิตเฉลี่ย		มูลค่าเพิ่มเฉลี่ย	
	ต่อสถาน- ประกอบการ	ต่อคนทำงาน	ต่อสถาน- ประกอบการ	ต่อคนทำงาน
รวม	307.5	176.0	70.0	40.1
ขนาดของสถานประกอบการ				
1 – 15 คน	76.3	53.6	31.1	21.8
16 – 25 คน	3,340.0	160.1	978.1	46.9
26 – 30 คน	9,982.4	342.9	2,167.6	74.5
31 – 50 คน	5,560.0	147.4	2,119.8	56.2
51 – 200 คน	9,253.6	150.5	2,760.1	44.9
มากกว่า 200 คน	D	D	D	D
หมวดอุตสาหกรรม				
การผลิตผลิตภัณฑ์อาหารและเครื่องดื่ม	812.5	406.2	138.4	69.2
การผลิตสิ่งทอ	52.7	38.2	18.7	13.5
การผลิตเครื่องแต่งกาย รวมทั้งการตกแต่งและซ่อมสีขนสัตว์	105.5	51.2	57.2	27.7
การฟอกและตกแต่งหนังฟอก รวมทั้งการผลิตกระเป๋าเดินทาง กระเป๋าถือ อานม้า เครื่องเขียนลาก และรองเท้า	226.7	120.9	81.7	43.6
การผลิตไม้และผลิตภัณฑ์จากไม้และไม้ก๊อก ยกเว้น เฟอร์นิเจอร์ รวมทั้งการผลิตสิ่งของที่ทำจากฟางและวัสดุถักสานอื่นๆ	97.9	63.2	55.9	36.1
การผลิตเคมีภัณฑ์และผลิตภัณฑ์เคมี	420.7	116.9	137.4	38.2
การผลิตผลิตภัณฑ์ยางและพลาสติก	1,229.3	149.0	345.5	41.9
การผลิตผลิตภัณฑ์จากแร่โลหะ	2,056.9	421.9	216.6	44.4
การผลิตโลหะขั้นมูลฐาน	1,858.2	253.0	569.7	77.6
การผลิตผลิตภัณฑ์ที่ทำจากโลหะประดิษฐ์ ยกเว้นเครื่องจักร และอุปกรณ์	16.4	16.4	7.1	7.1
การผลิตเครื่องจักรและอุปกรณ์ ซึ่งมีได้จัดประเภทไว้ในที่อื่น	248.6	86.9	99.3	34.7
การผลิตเครื่องจักรและเครื่องอุปกรณ์ไฟฟ้า ซึ่งมีได้จัดประเภท ไว้ในที่อื่น	335.6	131.3	65.2	25.5
การผลิตยานยนต์ รถพ่วงและรถเก๋งรถพ่วง	D	D	D	D
การผลิตเฟอร์นิเจอร์ รวมทั้งการผลิตซึ่งมิได้จัดประเภทไว้ในที่อื่น	205.6	91.4	70.5	31.4

หมายเหตุ : D หมายถึง ตัวเลขที่ไม่เปิดเผย

ตารางสถิติ
Statistical Tables

ภาค 1 ข้อมูลทั่วไปของสถานประกอบการ

ตอนที่ 1 ข้อมูลทั่วไปของสถานประกอบการ
จำแนกตามอำเภอ

สารบัญตารางสถิติ

- ตอนที่ 1 ข้อมูลทั่วไปของสถานประกอบการ จำแนกตามอำเภอ**
- ตาราง 1** จำนวนและร้อยละของสถานประกอบการอุตสาหกรรมการผลิต จำแนกตามรูปแบบการจัดตั้งตามกฎหมาย และอำเภอ
- ตาราง 2** จำนวนและร้อยละของสถานประกอบการอุตสาหกรรมการผลิต จำแนกตามรูปแบบการจัดตั้งทางเศรษฐกิจ และอำเภอ
- ตาราง 3** จำนวนและร้อยละของสถานประกอบการอุตสาหกรรมการผลิต จำแนกตามระยะเวลาในการดำเนินกิจการ และอำเภอ
- ตาราง 4** จำนวนและร้อยละของสถานประกอบการอุตสาหกรรมการผลิต จำแนกตามระยะเวลาการผลิตในปี 2549 และอำเภอ
- ตาราง 5** มูลค่าเงินลงทุนจดทะเบียน จำนวนและร้อยละของสถานประกอบการอุตสาหกรรมการผลิต จำแนกตามมูลค่าทุนจดทะเบียน และอำเภอ
- ตาราง 6** มูลค่าเงินทุนที่ต่างประเทศร่วมลงทุน หรือถือหุ้นจำนวนและร้อยละของสถานประกอบการอุตสาหกรรมการผลิต จำแนกตามสัดส่วนของการร่วมลงทุน หรือถือหุ้นของต่างประเทศ และอำเภอ
- ตาราง 7** จำนวนและร้อยละของสถานประกอบการอุตสาหกรรมการผลิตที่ต่างประเทศร่วมลงทุน จำแนกตามประเทศร่วมลงทุนหรือถือหุ้นมากที่สุดเป็นอันดับหนึ่ง และอำเภอ
- ตาราง 7.1** จำนวนและร้อยละของสถานประกอบการอุตสาหกรรมการผลิตที่ต่างประเทศร่วมลงทุน จำแนกตามประเทศร่วมลงทุนหรือถือหุ้นมากที่สุดเป็นอันดับสอง และอำเภอ
- ตาราง 7.2** จำนวนและร้อยละของสถานประกอบการอุตสาหกรรมการผลิตที่ต่างประเทศร่วมลงทุน จำแนกตามประเทศร่วมลงทุนหรือถือหุ้นมากที่สุดเป็นอันดับสาม และอำเภอ
- ตาราง 8** จำนวนและร้อยละของสถานประกอบการอุตสาหกรรมการผลิต จำแนกตามการส่งเสริมการลงทุน จากสำนักงานคณะกรรมการส่งเสริมการลงทุน และอำเภอ
- ตาราง 9** มูลค่าการส่งออกจำนวนและร้อยละของสถานประกอบการอุตสาหกรรมการผลิต จำแนกตามร้อยละของการส่งออกผลผลิตออกไปจำหน่ายต่างประเทศ และอำเภอ
- ตาราง 10** จำนวนและร้อยละของสถานประกอบการอุตสาหกรรมการผลิต จำแนกตามประเทศที่มีการส่งผลผลิตไปจำหน่าย และอำเภอ
- ตาราง 11** มูลค่าการใช้วัตถุดิบหรือวัสดุประกอบการผลิตที่มาจากต่างประเทศ จำนวนและร้อยละของสถานประกอบการอุตสาหกรรมการผลิต จำแนกตามการใช้วัตถุดิบฯ และอำเภอ
- ตาราง 12** จำนวนและร้อยละของสถานประกอบการอุตสาหกรรมการผลิต จำแนกตามอัตราการใช้กำลังการผลิตต่อปี 2549 และอำเภอ

ตาราง 1 จำนวนและร้อยละของสถานประกอบการอุตสาหกรรมการผลิต จำแนกตามรูปแบบการจัดตั้งตามกฎหมาย และอำเภอ

TABLE 1 NUMBER AND PERCENTAGE OF MANUFACTURING ESTABLISHMENTS BY FORM OF LEGAL ORGANIZATION AND AMPHOE

อำเภอ	จำนวนสถาน- ประกอบการ		ส่วนบุคคล		ห้างหุ้นส่วนสามัญ นิติบุคคล		บริษัทจำกัด บริษัทจำกัด(มหาชน)		ส่วนราชการ รัฐวิสาหกิจ		สหกรณ์ Cooperatives		อื่นๆ Others		Amphoe
	จำนวน Number	ร้อยละ %	จำนวน Number	ร้อยละ %	จำนวน Number	ร้อยละ %	จำนวน Number	ร้อยละ %	จำนวน Number	ร้อยละ %	จำนวน Number	ร้อยละ %	จำนวน Number	ร้อยละ %	
รวม	6,986	100.00	6,701	95.92	12	0.17	9	0.13	1	0.01	3	0.04	260	3.72	Total
เมืองมุกดาหาร	2,105	100.00	1,985	94.28	11	0.51	6	0.28	1	0.05	-	-	103	4.88	Mueang Mukdahan
นิคมคำสร้อย	1,083	100.00	1,025	94.59	-	-	2	0.18	-	-	-	-	57	5.22	NiKhom Kham Soi
ดอนตาล	1,025	100.00	992	96.75	-	-	-	-	-	-	2	0.15	32	3.10	Don Tan
ดงหลวง	537	100.00	517	96.37	1	0.19	-	-	-	-	2	0.28	17	3.17	Dong Luang
คำชะอี	925	100.00	892	96.46	-	-	-	-	-	-	-	-	33	3.54	Kham Char-I
หว้านใหญ่	250	100.00	236	94.71	-	-	-	-	-	-	-	-	13	5.29	Wan Yai
หนองสูง	1,060	100.00	1,053	99.34	-	-	1	0.09	-	-	-	-	6	0.57	Nong Sung

ที่มา :สำมะโนอุตสาหกรรม พ.ศ.2550 จังหวัดมุกดาหาร สำนักงานสถิติแห่งชาติ กระทรวงเทคโนโลยีสารสนเทศและการสื่อสาร

Source : The 2007 Industrial Census, Mukdahan Province, National Statistical Office, Ministry of Information and Communication Technology

ตาราง 2 จำนวนและร้อยละของสถานประกอบการอุตสาหกรรมผลิต จำแนกตามรูปแบบการจัดตั้งทางเศรษฐกิจ และอำเภอ

TABLE 2 NUMBER AND PERCENTAGE OF MANUFACTURING ESTABLISHMENTS BY FORM OF ECONOMIC ORGANIZATION AND AMPHOE

อำเภอ	จำนวนสถานประกอบการ		สำนักงานแห่งเดียว		สำนักงานใหญ่		สำนักงานสาขา		Amphoe
	Number of establishments		Single unit		Head office		Branch		
	จำนวน	ร้อยละ	จำนวน	ร้อยละ	จำนวน	ร้อยละ	จำนวน	ร้อยละ	
	Number	%	Number	%	Number	%	Number	%	
รวม	6,986	100.00	6,984	99.97	2	0.03	-	-	Total
เมืองมุกดาหาร	2,105	100.00	2,104	99.95	1	0.05	-	-	Mueang Mukdahan
นิคมคำสร้อย	1,083	100.00	1,082	99.91	1	0.09	-	-	NiKhom Kham Soi
ดอนตาล	1,025	100.00	1,025	100.00	-	-	-	-	Don Tan
ดงหลวง	537	100.00	537	100.00	-	-	-	-	Dong Luang
คำชะอี	925	100.00	925	100.00	-	-	-	-	Kham Cha-I
หว้านใหญ่	250	100.00	250	100.00	-	-	-	-	Wan Yai
หนองสูง	1,060	100.00	1,060	100.00	-	-	-	-	Nong Sung

ที่มา : สำมะโนอุตสาหกรรม พ.ศ.2550 จังหวัดมุกดาหาร สำนักงานสถิติแห่งชาติ กระทรวงเทคโนโลยีสารสนเทศและการสื่อสาร

Source : The 2007 Industrial Census, Mukdahan Province, National Statistical Office, Ministry of Information and Communication Technology

ตาราง 3 จำนวนและร้อยละของสถานประกอบการอุตสาหกรรมผลิต จำแนกตามระยะเวลาในการดำเนินงาน และอำเภอ

TABLE 3 NUMBER AND PERCENTAGE OF MANUFACTURING ESTABLISHMENTS BY PERIOD OF OPERATION AND AMPHOE

อำเภอ	จำนวนสถานประกอบการ		ระยะเวลาในการดำเนินงาน (ปี) Period of operation (Year)										Total
	Number of establishments		< 5		5 - 9		10 - 19		20 - 29		≥ 30		
	จำนวน	ร้อยละ	จำนวน	ร้อยละ	จำนวน	ร้อยละ	จำนวน	ร้อยละ	จำนวน	ร้อยละ	จำนวน	ร้อยละ	
Number	%	Number	%	Number	%	Number	%	Number	%	Number	%	Number	%
รวม	6,986	100.00	1,078	15.44	2,979	42.64	2,050	29.34	426	6.10	453	6.48	
เมืองมุกดาหาร	2,105	100.00	445	21.14	900	42.73	563	26.76	117	5.55	80	3.82	Mueang Mukdahan
นิคมคำสร้อย	1,083	100.00	50	4.66	377	34.83	355	32.74	237	21.91	64	5.86	NIKhom Kham Soi
ดอนตาล	1,025	100.00	248	24.19	314	30.62	161	15.75	65	6.38	236	23.05	Don Tan
ดงหลวง	537	100.00	19	3.54	371	69.15	141	26.20	2	0.37	4	0.75	Dong Luang
คำชะอี	925	100.00	165	17.81	346	37.40	341	36.85	5	0.52	69	7.43	Kham Cha-I
หว้านใหญ่	250	100.00	31	12.50	131	52.39	88	35.11	-	-	-	-	Wan Yai
หนองสูง	1,060	100.00	120	11.30	540	50.90	401	37.80	-	-	-	-	Nong Sung

ที่มา : สำนักอุตสาหกรรม พ.ศ.2550 จังหวัดมุกดาหาร สำนักงานสถิติแห่งชาติ กระทรวงเทคโนโลยีสารสนเทศและการสื่อสาร

Source : The 2007 Industrial Census, Mukdahan Province, National Statistical Office, Ministry of Information and Communication Technology

ตาราง 5 มูลค่าเงินลงทุนจดทะเบียน จำนวนและร้อยละของสถานประกอบการอุตสาหกรรมผลิต จำแนกตามมูลค่าทุนจดทะเบียน และอำเภอ

TABLE 5 VALUE OF REGISTERED CAPITAL, NUMBER AND PERCENTAGE OF MANUFACTURING ESTABLISHMENTS BY VALUE OF REGISTERED CAPITAL AND AMPHOE

อำเภอ	จำนวนสถานประกอบการ		ไม่มีทุนจดทะเบียน		มูลค่าทุนจดทะเบียน (ล้านบาท) Registered capital (Million baht)						มูลค่าเงินลงทุนจดทะเบียน Value of registered capital	Amphoe				
	Number of establishments		No value of registered capital		รวม Total		< 1		1 - 9				10 - 49		50 - 99	
	จำนวน	ร้อยละ	จำนวน	ร้อยละ	จำนวน	ร้อยละ	จำนวน	ร้อยละ	จำนวน	ร้อยละ			จำนวน	ร้อยละ	จำนวน	ร้อยละ
Number	%	Number	%	Number	%	Number	%	Number	%	Number	%	Number	%	Number	%	
	6,986	100.00	6,965	99.70	21	0.30	4	18.07	13	62.65	3	14.46	1	4.82	173,375,000	Total
เมืองมุกดาหาร	2,105	100.00	2,089	99.20	17	0.80	3	16.42	11	65.67	2	11.94	1	5.97	158,175,000	Mueang Mukdahan
นิคมคำสร้อย	1,083	100.00	1,081	99.82	2	0.18	-	-	1	50.00	1	50.00	-	-	11,000,000	Nikhom Kham Soi
ดอนตาล	1,025	100.00	1,025	100.00	-	-	-	-	-	-	-	-	-	-	-	Don Tan
ดงหลวง	537	100.00	536	99.81	1	0.19	1	100.00	-	-	-	-	-	-	200,000	Dong Luang
คำชะอี	925	100.00	925	100.00	-	-	-	-	-	-	-	-	-	-	-	Kham Cha-I
ห้วยน้ำใหญ่	250	100.00	250	100.00	-	-	-	-	-	-	-	-	-	-	-	Wan Yai
หนองสูง	1,060	100.00	1,059	99.91	1	0.09	-	-	1	100.00	-	-	-	-	4,000,000	Nong Sung

ที่มา : สำมะโนอุตสาหกรรม พ.ศ.2550 จังหวัดมุกดาหาร สำนักงานสถิติแห่งชาติ กระทรวงเทคโนโลยีสารสนเทศและการสื่อสาร

Source : The 2007 Industrial Census, Mukdahan Province, National Statistical Office, Ministry of Information and Communication Technology

ตาราง 6 มูลค่าเงินลงทุนที่ต่างประเทศร่วมลงทุนหรือถือหุ้น จำนวนและร้อยละของสถานประกอบการอุตสาหกรรมผลิต จำแนกตามสัดส่วนของการร่วมลงทุนหรือถือหุ้นของต่างประเทศ และอำเภอ

TABLE 6 VALUE OF FOREIGN INVESTMENT OR SHARE HOLDING, NUMBER AND PERCENTAGE OF MANUFACTURING ESTABLISHMENTS BY PROPORTION OF FOREIGN INVESTMENT

OR SHARE HOLDING AND AMPHOE

อำเภอ	จำนวนสถาน- ประกอบการ	ไม่มีต่างประเทศ ร่วมลงทุนหรือถือหุ้น	มูลค่าเงินลงทุนที่ต่างประเทศ มาร่วมลงทุนหรือถือหุ้น	Amphoe
	Number of establishments	No foreign's investment or share holding	Value of foreign investment or share holding	
	จำนวน	จำนวน		
	Number	Number	%	
รวม	6,986	6,986	100.00	Total
เมืองมุกดาหาร	2,105	2,105	100.00	Amphoe Mueang Mukdahan
นิคมคำสร้อย	1,083	1,083	100.00	Amphoe NiKhom Kham Soi
ดอนตาล	1,025	1,025	100.00	AmphoeDon Tan
ดงหลวง	537	537	100.00	AmphoeDong Luang
คำชะอี	925	925	100.00	AmphoeKham Cha-I
ห้วยน้ำใหญ่	250	250	100.00	AmphoeWan Yai
หนองสูง	1,060	1,060	100.00	AmphoeNong Sung

ที่มา : สำมะโนอุตสาหกรรม พ.ศ.2550 จังหวัดมุกดาหาร สำนักงานสถิติแห่งชาติ กระทรวงเทคโนโลยีสารสนเทศและการสื่อสาร

Source : The 2007 Industrial Census, Mukdahan Province, National Statistical Office, Ministry of Information and Communication Technology.

ตาราง 7 จำนวนและร้อยละของสถานประกอบการอุตสาหกรรมผลิตที่ต่างประเทศร่วมลงทุน จำนวนตามประเทศร่วมลงทุนหรือถือหุ้นมากที่สุดเป็นอันดับหนึ่ง และอำเภอ

TABLE 7 NUMBER AND PERCENTAGE OF MANUFACTURING ESTABLISHMENTS WITH FOREIGN INVESTMENT BY THE FIRST COUNTRY WITH HIGHEST SHARE HOLDING AND AMPHOE

อำเภอ	จำนวนสถานประกอบการ		ไม่มีการลงทุนจากต่างประเทศ		มีการลงทุนจากต่างประเทศ		Amphoe
	Number of establishments		No foreign's investment		With foreign's investment		
	จำนวน Number	ร้อยละ %	จำนวน Number	ร้อยละ %	จำนวน Number	ร้อยละ %	
รวม	6,986	100.00	6,986	100.00	-	-	Total
เมืองมุกดาหาร	2,105	100.00	2,105	100.00	-	-	Mueang Mukdahan
นิคมคำสร้อย	1,083	100.00	1,083	100.00	-	-	NIKhom Kham Soi
ดอนตาล	1,025	100.00	1,025	100.00	-	-	Don Tan
ดงหลวง	537	100.00	537	100.00	-	-	Dong Luang
คำชะอี	925	100.00	925	100.00	-	-	Kham Cha-I
หว้านใหญ่	250	100.00	250	100.00	-	-	Wan Yai
หนองสูง	1,060	100.00	1,060	100.00	-	-	Nong Sung

ที่มา :สำมะโนอุตสาหกรรม พ.ศ.2550 จังหวัดมุกดาหาร สำนักงานสถิติแห่งชาติ กระทรวงเทคโนโลยีสารสนเทศและการสื่อสาร

Source : The 2007 Industrial Census, Mukdahan Province, National Statistical Office, Ministry of Information and Communication Technology

ตาราง 7.1 จำนวนและร้อยละของสถานประกอบการอุตสาหกรรมผลิตที่ต่างประเทศร่วมลงทุน จำนวนตามประเทศร่วมลงทุนหรือถือหุ้นมากที่สุดเป็นอันดับสอง และอำเภอ

TABLE 7.1 NUMBER AND PERCENTAGE OF MANUFACTURING ESTABLISHMENTS WITH FOREIGN INVESTMENT BY THE SECOND COUNTRY WITH HIGHEST SHARE HOLDING AND AMPHOE

อำเภอ	จำนวนสถานประกอบการ		ไม่มีการลงทุนจากต่างประเทศ		มีการลงทุนจากต่างประเทศ		Amphoe
	Number of establishments		No foreign's investment		With foreign's investment		
	จำนวน	ร้อยละ	จำนวน	ร้อยละ	จำนวน	ร้อยละ	
	Number	%	Number	%	Number	%	
รวม	6,986	100.00	6,986	100.00	-	-	Total
เมืองมุกดาหาร	2,105	100.00	2,105	100.00	-	-	Mueang Mukdahan
นิคมคำสร้อย	1,083	100.00	1,083	100.00	-	-	NIKhom Kham Soi
ดอนตาล	1,025	100.00	1,025	100.00	-	-	Don Tan
ดงหลวง	537	100.00	537	100.00	-	-	Dong Luang
คำชะอี	925	100.00	925	100.00	-	-	Kham Char-I
หว้านใหญ่	250	100.00	250	100.00	-	-	Wan Yai
หนองสูง	1,060	100.00	1,060	100.00	-	-	Nong Sung

ที่มา : สำมะโนอุตสาหกรรม พ.ศ.2550 จังหวัดมุกดาหาร สำนักงานสถิติแห่งชาติ กระทรวงเทคโนโลยีสารสนเทศและการสื่อสาร

Source : The 2007 Industrial Census, Mukdahan Province, National Statistical Office, Ministry of Information and Communication Technology

ตาราง 7.2 จำนวนและร้อยละของสถานประกอบการอุตสาหกรรมผลิตที่ต่างประเทศร่วมลงทุน จำนวนตามประเทศร่วมลงทุนหรือถือหุ้นมากที่สุดเป็นอันดับสาม และอำเภอ

TABLE 7.2 NUMBER AND PERCENTAGE OF MANUFACTURING ESTABLISHMENTS WITH FOREIGN INVESTMENT BY THE THIRD COUNTRY WITH HIGHEST SHARE HOLDING AND AMPHOE

อำเภอ	จำนวนสถานประกอบการ		ไม่มีการลงทุนจากต่างประเทศ		มีการลงทุนจากต่างประเทศ		Amphoe
	Number of establishments		No foreign's investment		With foreign's investment		
	จำนวน	ร้อยละ %	จำนวน	ร้อยละ %	จำนวน	ร้อยละ %	
รวม	6,986	100.00	6,986	100.00	-	-	Total
เมืองมุกดาหาร	2,105	100.00	2,105	100.00	-	-	Mueang Mukdahan
นิคมคำสร้อย	1,083	100.00	1,083	100.00	-	-	NiKhom Kham Soi
ดอนตาล	1,025	100.00	1,025	100.00	-	-	Don Tan
ดงหลวง	537	100.00	537	100.00	-	-	Dong Luang
คำชะอี	925	100.00	925	100.00	-	-	Kham Cha-I
หว้านใหญ่	250	100.00	250	100.00	-	-	Wan Yai
หนองสูง	1,060	100.00	1,060	100.00	-	-	Nong Sung

ที่มา : สำมะโนอุตสาหกรรม พ.ศ.2550 จังหวัดมุกดาหาร สำนักงานสถิติแห่งชาติ กระทรวงเทคโนโลยีสารสนเทศและการสื่อสาร

Source : The 2007 Industrial Census, Mukdahan Province, National Statistical Office, Ministry of Information and Communication Technology

ตาราง 8 จำนวนและร้อยละของสถานประกอบการผลิต จำแนกตามการส่งเสริมการลงทุน จากสำนักงานคณะกรรมการส่งเสริมการลงทุน และอำเภอ

TABLE 8 NUMBER AND PERCENTAGE OF MANUFACTURING ESTABLISHMENTS BY INVESTMENT PROMOTION FROM BOARD OF INVESTMENT (BOI) AND AMPHOE

อำเภอ	จำนวนสถานประกอบการ		การส่งเสริมการลงทุนจากสำนักงานคณะกรรมการส่งเสริมการลงทุน				Amphoe
	Number of establishments		Investment promotion from board of investment (BOI)				
	จำนวน	ร้อยละ	ไม่มี (No)		มี (Yes)		
Number	%	จำนวน	ร้อยละ	จำนวน	ร้อยละ	Number	%
รวม	6,986	100.00	6,983	99.96	3	0.04	Total
อำเภอเมืองมุกดาหาร	2,105	100.00	2,104	99.95	1	0.05	Amphoe Mueang Mukdahan
อำเภอนิคมน้ำอ้อย	1,083	100.00	1,081	99.82	2	0.18	Amphoe Nikhom Kham Soi
อำเภอดอนตาล	1,025	100.00	1,025	100.00	-	-	AmphoeDon Tan
อำเภอดงหลวง	537	100.00	537	100.00	-	-	AmphoeDong Luang
อำเภอคำชะอี	925	100.00	925	100.00	-	-	AmphoeKham Cha-I
อำเภอหว้านใหญ่	250	100.00	250	100.00	-	-	AmphoeWan Yai
อำเภอหนองสูง	1,060	100.00	1,060	100.00	-	-	AmphoeNong Sung

ที่มา : สำมะโนอุตสาหกรรม พ.ศ.2550 จังหวัดมุกดาหาร สำนักงานสถิติแห่งชาติ กระทรวงเทคโนโลยีสารสนเทศและการสื่อสาร

Source : The 2007 Industrial Census, Mukdahan Province, National Statistical Office, Ministry of Information and Communication Technology

ตาราง 9 มูลค่าการส่งออก จำนวนและร้อยละของสถานประกอบการอุตสาหกรรมผลิต จำนวนตามร้อยละของการส่งออกผลิตภัณฑ์ไปจำหน่ายต่างประเทศ และอำเภอ

TABLE 9 VALUE OF EXPORT, NUMBER AND PERCENTAGE OF MANUFACTURING ESTABLISHMENTS BY PERCENTAGE OF EXPORT AND AMPHOE

อำเภอ	จำนวนสถานประกอบการ		ไม่มีการส่งออก		ร้อยละการส่งออก		Percentage of export			มูลค่าการส่งออก Value of export ร้อยละ	Amphoe			
	Number of establishments		No export		รวม Total									
	จำนวน Number	ร้อยละ %	จำนวน Number	ร้อยละ %	จำนวน Number	ร้อยละ %	จำนวน Number	ร้อยละ %	จำนวน Number					
รวม	6,986	100.00	6,980	99.91	6	0.09	1	16.00	4	68.00	1	16.00	685,320,949.00	Total
เมืองมุกดาหาร	2,105	100.00	2,101	99.80	4	0.20	-	-	3	76.47	1	23.53	684,278,593.00	Mueang Mukdahan
นิคมคำสร้อย	1,083	100.00	1,081	99.82	2	0.18	1	50.00	1	50.00	-	-	1,042,356.00	NiKhom Kham Soi
ดอนตาล	1,025	100.00	1,025	100.00	-	-	-	-	-	-	-	-	-	Don Tan
ดงหลวง	537	100.00	537	100.00	-	-	-	-	-	-	-	-	-	Dong Luang
คำชะอี	925	100.00	925	100.00	-	-	-	-	-	-	-	-	-	Kham Cha-I
หัวน้ำใหญ่	250	100.00	250	100.00	-	-	-	-	-	-	-	-	-	Wan Yai
หนองสูง	1,060	100.00	1,060	100.00	-	-	-	-	-	-	-	-	-	Nong Sung

ที่มา : สำมะโนอุตสาหกรรม พ.ศ.2550 จังหวัดมุกดาหาร สำนักงานสถิติแห่งชาติ กระทรวงเทคโนโลยีสารสนเทศและการสื่อสาร

Source : The 2007 Industrial Census, Mukdahan Province, National Statistical Office, Ministry of Information and Communication Technology

ตาราง 10 จำนวนและร้อยละของสถานประกอบการอุตสาหกรรมผลิต จำนวนตามประเภทที่มีการส่งผลผลิตไปจำหน่าย และอำเภอ

TABLE 10 NUMBER AND PERCENTAGE OF MANUFACTURING ESTABLISHMENTS BY EXPORTED COUNTRY OF PRODUCT AND AMPHOE

อำเภอ	จำนวนสถานประกอบการ		ไม่มีการส่งออก		มีการส่งออก		ประเทศที่ส่งออก				Amphoe
	Number of establishments		No export		Export		สหรัฐอเมริกา		ประเทศอื่น ๆ		
	จำนวน	ร้อยละ	จำนวน	ร้อยละ	จำนวน	ร้อยละ	จำนวน	ร้อยละ	จำนวน	ร้อยละ	
	Number	%	Number	%	Number	%	Number	%	Number	%	
รวม	6,986	100.00	6,980	99.91	6	0.09	1	16.00	5	84.00	Total
เมืองมุกดาหาร	2,105	100.00	2,101	99.80	4	0.20	-	-	4	100.00	Mueang Mukdahan
นิคมคำสร้อย	1,083	100.00	1,081	99.82	2	0.18	1	50.00	1	50.00	Nikhom Kham Soi
ดอนตาล	1,025	100.00	1,025	100.00	-	-	-	-	-	-	Don Tan
ดงหลวง	537	100.00	537	100.00	-	-	-	-	-	-	Dong Luang
คำชะอี	925	100.00	925	100.00	-	-	-	-	-	-	Kham Cha-I
หว้านใหญ่	250	100.00	250	100.00	-	-	-	-	-	-	Wan Yai
หนองสูง	1,060	100.00	1,060	100.00	-	-	-	-	-	-	Nong Sung

ที่มา : สำมะโนอุตสาหกรรม พ.ศ.2550 จังหวัดมุกดาหาร สำนักงานสถิติแห่งชาติ กระทรวงเทคโนโลยีสารสนเทศและการสื่อสาร

Source : The 2007 Industrial Census, Mukdahan Province, National Statistical Office, Ministry of Information and Communication Technology

ตาราง 11 มูลค่าการใช้วัตถุดิบหรือวัสดุประกอบการผลิตที่มาจากต่างประเทศ จำนวนและร้อยละของสถานประกอบการอุตสาหกรรมผลิต จำแนกตามการใช้วัตถุดิบฯ และอำเภอ

TABLE 11 VALUE OF IMPORTED MATERIALS AND COMPONENTS, NUMBER AND PERCENTAGE OF MANUFACTURING ESTABLISHMENTS BY USE OF IMPORTED MATERIALS AND COMPONENTS AND AMPHOE

อำเภอ	จำนวนสถานประกอบการ		ไม่มีการใช้วัตถุดิบ		ร้อยละของวัตถุดิบหรือวัสดุประกอบที่มาจากต่างประเทศ		มูลค่าการใช้วัตถุดิบฯ		Amphoe		
	Number of establishments		No use		Percentage of use of imported materials and components		Value of imported materials and components				
	จำนวน	ร้อยละ	จำนวน	ร้อยละ	จำนวน	ร้อยละ	จำนวน	ร้อยละ			
	Number	%	Number	%	Number	%	Number	%			
รวม	6,986	100.00	6,985	99.99	1	0.01	1	100.00	Total	529,079.00	Total
เมืองมุกดาหาร	2,105	100.00	2,105	100.00	-	-	-	-		-	Mueang Mukdahan
นิคมคำสร้อย	1,083	100.00	1,082	99.91	1	0.09	1	100.00		529,079.00	Nikhom Kham Soi
ดอนตาล	1,025	100.00	1,025	100.00	-	-	-	-		-	Don Tan
ดงหลวง	537	100.00	537	100.00	-	-	-	-		-	Dong Luang
คำชะอี	925	100.00	925	100.00	-	-	-	-		-	Kham Cha-I
หัวน้ำใหญ่	250	100.00	250	100.00	-	-	-	-		-	Wan Yai
หนองสูง	1,060	100.00	1,060	100.00	-	-	-	-		-	Nong Sung

ที่มา : สำมะโนอุตสาหกรรม พ.ศ.2550 จังหวัดมุกดาหาร สำนักงานสถิติแห่งชาติ กระทรวงเทคโนโลยีสารสนเทศและการสื่อสาร

Source : The 2007 Industrial Census, Mukdahan Province, National Statistical Office, Ministry of Information and Communication Technology

ตาราง 12 จำนวนและร้อยละของสถานประกอบการอุตสาหกรรมการผลิต จำนวนตามอัตราการใช้กำลังการผลิตต่อปี 2549 และอำเภอ

TABLE 12 NUMBER AND PERCENTAGE OF MANUFACTURING ESTABLISHMENTS BY PERCENTAGE OF CAPACITY UTILIZATION IN 2006 AND AMPHOE

อำเภอ	อัตราการใช้กำลังการผลิตต่อปี 2549 Percentage of capacity utilization in 2006													เฉลี่ยต่อสถาน- ประกอบกิจการ	Amphoe											
	จำนวนสถานประกอบการ	< 10	10 - 19	20 - 29	30 - 39	40 - 49	50 - 59	60 - 69	70 - 79	80 - 89	90 - 99	≥100	เฉลี่ยต่อสถาน- ประกอบกิจการ													
จำนวน	ร้อยละ	จำนวน	ร้อยละ	จำนวน	ร้อยละ	จำนวน	ร้อยละ	จำนวน	ร้อยละ	จำนวน	ร้อยละ	จำนวน	ร้อยละ	จำนวน	ร้อยละ	จำนวน	ร้อยละ	จำนวน	ร้อยละ	จำนวน	ร้อยละ	Average per establishment				
Number	%	Number	%	Number	%	Number	%	Number	%	Number	%	Number	%	Number	%	Number	%	Number	%	Number	%					
รวม	6,986	100.00	9	0.13	467	6.69	563	8.06	677	9.69	758	10.86	740	10.59	999	14.30	1,062	15.20	957	13.70	185	2.65	568	8.13	55.79	Total
อำเภอเมืองมุกดาหาร	2,105	100.00	-	-	299	14.22	16	0.74	64	3.03	188	8.93	287	13.61	230	10.94	92	4.37	396	18.80	27	1.30	507	24.07	62.84	Amphoe Mueang Mukdahan
อำเภอนิคมน้ำอ้อย	1,083	100.00	-	-	7	0.61	22	2.03	19	1.72	132	12.16	139	12.84	92	8.54	614	56.73	42	3.89	8	0.71	8	0.77	61.86	Amphoe NiKhom Kham Soi
อำเภอดอนตาล	1,025	100.00	-	-	66	6.41	10	0.98	195	19.05	20	1.90	12	1.21	243	23.73	72	7.00	402	39.22	4	0.39	1	0.10	58.98	AmphoeDon Tan
อำเภอดงหลวง	537	100.00	1	0.19	11	2.05	10	1.93	236	43.90	66	12.30	3	0.56	70	12.95	64	11.88	2	0.37	74	13.69	1	0.19	47.91	AmphoeDong Luang
อำเภอคำชะอี	925	100.00	-	-	3	0.27	241	26.10	102	11.02	9	0.92	95	10.23	266	28.78	41	4.46	49	5.25	70	7.57	50	5.40	51.15	AmphoeKham Chai-I
อำเภอน้ำในใหญ่	250	100.00	8	3.21	-	-	34	13.78	60	23.87	5	1.87	2	0.80	67	26.77	11	4.32	62	24.98	1	0.40	-	-	50.68	AmphoeWan Yai
อำเภอนงสูง	1,060	100.00	-	-	82	7.71	230	21.65	2	0.18	340	32.07	202	19.08	30	2.83	168	15.82	4	0.41	2	0.15	1	0.09	41.76	AmphoeNong Sung

ที่มา : สำนักอุตสาหกรรม พ.ศ.2550 จังหวัดมุกดาหาร สำนักงานสถิติแห่งชาติ กระทรวงเทคโนโลยีสารสนเทศและการสื่อสาร

Source : The 2007 Industrial Census, Mukdahan Province, National Statistical Office, Ministry of Information and Communication Technology

ตอนที่ 2 ขั้วมุกที่ไปขงอิถานประกอบการ
จำแนกตามขนาดขงอิถานประกอบการ

สารบัญตารางสถิติ

- ตอนที่ 2** ข้อมูลทั่วไปของสถานประกอบการ จำแนกตามขนาดของสถานประกอบการ
- ตาราง 1** จำนวนและร้อยละของสถานประกอบการอุตสาหกรรมการผลิต จำแนกตามรูปแบบการจัดตั้งตามกฎหมาย และขนาดของสถานประกอบการ
- ตาราง 2** จำนวนและร้อยละของสถานประกอบการอุตสาหกรรมการผลิต จำแนกตามรูปแบบการจัดตั้งทางเศรษฐกิจ และขนาดของสถานประกอบการ
- ตาราง 3** จำนวนและร้อยละของสถานประกอบการอุตสาหกรรมการผลิต จำแนกตามระยะเวลาในการดำเนินกิจการ และขนาดของสถานประกอบการ
- ตาราง 4** จำนวนและร้อยละของสถานประกอบการอุตสาหกรรมการผลิต จำแนกตามระยะเวลาการผลิตในปี 2549 และขนาดของสถานประกอบการ
- ตาราง 5** มูลค่าเงินลงทุนจดทะเบียน จำนวนและร้อยละของสถานประกอบการอุตสาหกรรมการผลิต จำแนกตามมูลค่าทุนจดทะเบียน และขนาดของสถานประกอบการ
- ตาราง 6** มูลค่าเงินลงทุนที่ต่างประเทศร่วมลงทุนหรือถือหุ้นจำนวนและร้อยละของสถานประกอบการอุตสาหกรรมการผลิต จำแนกตามสัดส่วนของการร่วมลงทุนหรือถือหุ้นของต่างประเทศ และขนาดของสถานประกอบการ
- ตาราง 7** จำนวนและร้อยละของสถานประกอบการอุตสาหกรรมการผลิตที่ต่างประเทศร่วมลงทุน จำแนกตามประเทศร่วมลงทุนหรือถือหุ้นมากที่สุดเป็นอันดับหนึ่ง และขนาดของสถานประกอบการ
- ตาราง 7.1** จำนวนและร้อยละของสถานประกอบการอุตสาหกรรมการผลิตที่ต่างประเทศร่วมลงทุน จำแนกตามประเทศร่วมลงทุนหรือถือหุ้นมากที่สุดเป็นอันดับสอง และขนาดของสถานประกอบการ
- ตาราง 7.2** จำนวนและร้อยละของสถานประกอบการอุตสาหกรรมการผลิตที่ต่างประเทศร่วมลงทุน จำแนกตามประเทศร่วมลงทุนหรือถือหุ้นมากที่สุดเป็นอันดับสาม และขนาดของสถานประกอบการ
- ตาราง 8** จำนวนและร้อยละของสถานประกอบการอุตสาหกรรมการผลิตจำแนกตามการส่งเสริมการลงทุน จากสำนักงานคณะกรรมการส่งเสริมการลงทุน และขนาดของสถานประกอบการ
- ตาราง 9** มูลค่าการส่งออก จำนวนและร้อยละของสถานประกอบการอุตสาหกรรมการผลิต จำแนกตามร้อยละของการส่งออกผลผลิตออกไปจำหน่ายต่างประเทศ และขนาดของสถานประกอบการ
- ตาราง 10** จำนวนและร้อยละของสถานประกอบการอุตสาหกรรมการผลิต จำแนกตามประเทศที่มีการส่งผลผลิตไปจำหน่าย และขนาดของสถานประกอบการ
- ตาราง 11** มูลค่าการใช้วัตถุดิบหรือวัสดุประกอบการผลิตที่มาจากต่างประเทศ จำนวนและร้อยละของสถานประกอบการอุตสาหกรรมการผลิต จำแนกตามการใช้วัตถุดิบฯ และขนาดของสถานประกอบการ
- ตาราง 12** จำนวนและร้อยละของสถานประกอบการอุตสาหกรรมการผลิต จำแนกตามอัตราการใช้กำลังการผลิตต่อปี 2549 และขนาดของสถานประกอบการ

ตาราง 1 จำนวนและร้อยละของสถานประกอบการอุตสาหกรรมผลิต จำแนกตามรูปแบบการจัดตั้งตามกฎหมาย และขนาดของสถานประกอบการ

TABLE 1 NUMBER AND PERCENTAGE OF MANUFACTURING ESTABLISHMENTS BY FORM OF LEGAL ORGANIZATION AND SIZE OF ESTABLISHMENT

ขนาดของสถานประกอบการ	จำนวนสถาน- ประกอบการ		ส่วนบุคคล		หุ้นส่วนสามัญ		นิติบุคคล		บริษัทจำกัด		ส่วนราชการ		สหกรณ์		อื่น ๆ		
	Number of establishments		Individual proprietor		Juristic partnership		Company limited, public company limited		Government, state-enterprise		Cooperatives		Others		Size of establishment		
	จำนวน	ร้อยละ	จำนวน	ร้อยละ	จำนวน	ร้อยละ	จำนวน	ร้อยละ	จำนวน	ร้อยละ	จำนวน	ร้อยละ	จำนวน	ร้อยละ	จำนวน	ร้อยละ	ร้อยละ
รวม	6,986	100.00	6,701	95.92	12	0.17	9	0.13	1	0.01	3	0.04	260	3.72	Total		
1 - 15 คน	6,913	100.00	6,698	96.89	10	0.14	3	0.04	-	-	3	0.04	199	2.88	1-15 persons		
16 - 25 คน	44	100.00	1	2.27	-	-	3	6.82	-	-	-	-	40	90.91	16-25 persons		
26 - 30 คน	9	100.00	1	11.11	1	11.11	-	-	1	11.11	-	-	6	66.67	26-30 persons		
31 - 50 คน	15	100.00	1	6.67	1	6.67	1	6.67	-	-	-	-	12	80.00	31-50 persons		
51 - 200 คน	4	100.00	-	-	-	-	1	25.00	-	-	-	-	3	75.00	51-200 persons		
มากกว่า 200 คน	1	100.00	-	-	-	-	1	100.00	-	-	-	-	-	-	More than 200 persons		

ที่มา : สำมะโนอุตสาหกรรม พ.ศ.2550 จังหวัดมุกดาหาร สำนักงานสถิติแห่งชาติ กระทรวงเทคโนโลยีสารสนเทศและการสื่อสาร

Source : The 2007 Industrial Census, Mukdahan Province, National Statistical Office, Ministry of Information and Communication Technology

ตาราง 2 จำนวนและร้อยละของสถานประกอบการอุตสาหกรรมการผลิต จำนวนตามรูปแบบการจัดตั้งทางเศรษฐกิจ และขนาดของสถานประกอบการ

TABLE 2 NUMBER AND PERCENTAGE OF MANUFACTURING ESTABLISHMENTS BY FORM OF ECONOMIC ORGANIZATION AND SIZE OF ESTABLISHMENT

ขนาดของสถานประกอบการ	จำนวนสถานประกอบการ		สำนักงานเดี่ยว		สำนักงานใหญ่		สำนักงานสาขา		Size of establishment
	Number of establishments		Single unit		Head office		Branch		
	จำนวน	ร้อยละ	จำนวน	ร้อยละ	จำนวน	ร้อยละ	จำนวน	ร้อยละ	
	Number	%	Number	%	Number	%	Number	%	
รวม	6,986	100.00	6,984	99.97	2	0.03	-	-	Total
1 - 15 คน	6,913	100.00	6,913	100.00	-	-	-	-	1-15 persons
16 - 25 คน	44	100.00	44	100.00	-	-	-	-	16-25 persons
26 - 30 คน	9	100.00	9	100.00	-	-	-	-	26-30 persons
31 - 50 คน	15	100.00	14	93.33	1	6.67	-	-	31-50 persons
51 - 200 คน	4	100.00	3	75.00	1	25.00	-	-	51-200 persons
มากกว่า 200 คน	1	100.00	1	100.00	-	-	-	-	More than 200 persons

ที่มา : สำมะโนอุตสาหกรรม พ.ศ.2550 จังหวัดมุกดาหาร สำนักงานสถิติแห่งชาติ กระทรวงเทคโนโลยีสารสนเทศและการสื่อสาร

Source : The 2007 Industrial Census, Mukdahan Province, National Statistical Office, Ministry of Information and Communication Technology

ตาราง 3 จำนวนและร้อยละของสถานประกอบการอุตสาหกรรมผลิต จำแนกตามระยะเวลาในการดำเนินงาน และขนาดของสถานประกอบการ

TABLE 3 NUMBER AND PERCENTAGE OF MANUFACTURING ESTABLISHMENTS BY PERIOD OF OPERATION AND SIZE OF ESTABLISHMENT

ขนาดของสถานประกอบการ	จำนวนสถานประกอบการ												Size of establishment
	ระยะเวลาในการดำเนินงาน (ปี) Period of operation (Year)												
	< 5		5 - 9		10 - 19		20 - 29		≥ 30		Total		
จำนวน Number	ร้อยละ %	จำนวน Number	ร้อยละ %	จำนวน Number	ร้อยละ %	จำนวน Number	ร้อยละ %	จำนวน Number	ร้อยละ %	จำนวน Number	ร้อยละ %	จำนวน Number	ร้อยละ %
รวม	6,986	100	1,078	15.44	2,979	42.64	2,050	29.34	426	6.10	453	6.48	
1 - 15 คน	6,913	100	1,050	15.20	2,958	42.78	2,028	29.33	425	6.15	452	6.54	1-15 persons
16 - 25 คน	44	100	16	36.36	15	34.09	13	29.55	-	-	-	-	16-25 persons
26 - 30 คน	9	100	5	55.56	2	22.22	1	11.11	1	11.11	-	-	26-30 persons
31 - 50 คน	15	100	4	26.67	4	26.67	7	46.67	-	-	-	-	31-50 persons
51 - 200 คน	4	100	3	75.00	-	-	1	25.00	-	-	-	-	51-200 persons
มากกว่า 200 คน	1	100	-	-	-	-	-	-	-	-	1	100.00	More than 200 persons

ที่มา : สำมะโนอุตสาหกรรม พ.ศ.2550 จังหวัดมุกดาหาร สำนักงานสถิติแห่งชาติ กระทรวงเทคโนโลยีสารสนเทศและการสื่อสาร

Source : The 2007 Industrial Census, Mukdahan Province, National Statistical Office, Ministry of Information and Communication Technology

ตาราง 4 จำนวนและร้อยละของสถานประกอบการอุตสาหกรรมผลิตจำแนกตามระยะเวลาการผลิตในปี 2549 และขนาดของสถานประกอบการ

TABLE 4 NUMBER AND PERCENTAGE OF MANUFACTURING ESTABLISHMENTS BY PERIOD OF OPERATION IN 2006 AND SIZE OF ESTABLISHMENT

ขนาดของสถานประกอบการ	จำนวนสถานประกอบการ		ระยะเวลาการผลิต Period of operation in 2006												Size of establishment
	Number of establishments		เดือน Months				ชั่วโมง Hours per day				Total				
	จำนวน	ร้อยละ	3 - 6	7 - 9	10 - 12	< 8	8 - 10	> 10	จำนวน	ร้อยละ	จำนวน	ร้อยละ	จำนวน	ร้อยละ	
รวม	6,986	100.00	1,183	303	4,785	4,966	1,940	80	1,115						
1 - 15 คน	6,913	100.00	1,169	295	4,739	4,930	1,905	78	1,113						
16 - 25 คน	44	100.00	10	7	23	25	19	-	-						
26 - 30 คน	9	100.00	1	1	7	5	4	-	-						
31 - 50 คน	15	100.00	1	-	14	5	10	-	-						
51 - 200 คน	4	100.00	2	-	2	1	2	1	25.00						
มากกว่า 200 คน	1	100.00	1	-	-	-	-	1	100.00						

ที่มา : สำมะโนอุตสาหกรรม พ.ศ.2550 จังหวัดมุกดาหาร สำนักงานสถิติแห่งชาติ กระทรวงเทคโนโลยีสารสนเทศและการสื่อสาร

Source : The 2007 Industrial Census, Mukdahan Province, National Statistical Office, Ministry of Information and Communication Technology

ตาราง 5 มูลค่าเงินลงทุนจดทะเบียน จำนวนและร้อยละของสถานประกอบการอุตสาหกรรมผลิต จำแนกตามมูลค่าทุนจดทะเบียน และขนาดของสถานประกอบการ

TABLE 5 VALUE OF REGISTERED CAPITAL, NUMBER AND PERCENTAGE OF MANUFACTURING ESTABLISHMENTS BY VALUE OF REGISTERED CAPITAL AND SIZE OF ESTABLISHMENT

ขนาดของสถานประกอบการ	จำนวนสถานประกอบการ		ไม่มีทุนจดทะเบียน		มูลค่าทุนจดทะเบียน (ล้านบาท) Registered capital (Million baht)										มูลค่าเงินลงทุนจดทะเบียน Value of registered capital	Size of establishment
	Number of establishments		No value of registered capital		รวม Total		< 1		1 - 9		10 - 49		50 - 99			
	จำนวน Number	ร้อยละ %	จำนวน Number	ร้อยละ %	จำนวน Number	ร้อยละ %	จำนวน Number	ร้อยละ %	จำนวน Number	ร้อยละ %	จำนวน Number	ร้อยละ %	จำนวน Number	ร้อยละ %		
รวม	6,986	100.00	6,965	99.70	21	0.30	4	18.07	13	62.65	3	14.46	1	4.82	173,375,000	Total
1 - 15 คน	6,913	100.00	6,900	99.82	13	0.18	4	29.41	7	54.90	2	15.69	-	-	57,875,000	1-15 persons
16 - 25 คน	44	100.00	41	93.18	3	6.82	-	-	3	100.00	-	-	-	-	8,500,000	16-25 persons
26 - 30 คน	9	100.00	8	88.89	1	11.11	-	-	1	100.00	-	-	-	-	5,000,000	26-30 persons
31 - 50 คน	15	100.00	13	86.67	2	13.33	-	-	1	50.00	1	50.00	-	-	15,000,000	31-50 persons
51 - 200 คน	4	100.00	3	75.00	1	25.00	-	-	1	100.00	-	-	-	-	1,000,000	51-200 persons
มากกว่า 200 คน	1	100.00	-	-	1	100.00	-	-	-	-	-	-	1	100.00	86,000,000	More than 200 persons

ที่มา : สำมะโนอุตสาหกรรม พ.ศ.2550 จังหวัดมุกดาหาร สำนักงานสถิติแห่งชาติ กระทรวงเทคโนโลยีสารสนเทศและการสื่อสาร

Source : The 2007 Industrial Census, Mukdahan Province, National Statistical Office, Ministry of Information and Communication Technology.

ตาราง 6 มูลค่าเงินลงทุนที่ต่างประเทศร่วมลงทุนหรือถือหุ้น จำนวนและร้อยละของสถานประกอบการอุตสาหกรรมผลิต จำแนกตามสัดส่วนของการร่วมลงทุนหรือถือหุ้นของต่างประเทศ และขนาดของสถานประกอบการ

TABLE 6 VALUE OF FOREIGN INVESTMENT OR SHARE HOLDING, NUMBER AND PERCENTAGE OF MANUFACTURING ESTABLISHMENTS BY PROPORTION OF FOREIGN INVESTMENT

OR SHARE HOLDING AND SIZE OF ESTABLISHMENT

ขนาดของสถานประกอบการ	จำนวนสถาน- ประกอบการ		ไม่มีต่างประเทศ ร่วมลงทุนหรือถือหุ้น		มูลค่าเงินลงทุนที่ต่างประเทศ มาร่วมลงทุนหรือถือหุ้น		Size of establishment
	จำนวน Number	ร้อยละ %	จำนวน Number	ร้อยละ %	Value of foreign investment or share holding	Total	
รวม	6,986	100.00	6,986	100.00	-	-	
1 - 15 คน	6,913	100.00	6,913	100.00	-	-	1-15 persons
16 - 25 คน	44	100.00	44	100.00	-	-	16-25 persons
26 - 30 คน	9	100.00	9	100.00	-	-	26-30 persons
31 - 50 คน	15	100.00	15	100.00	-	-	31-50 persons
51 - 200 คน	4	100.00	4	100.00	-	-	51-200 persons
มากกว่า 200 คน	1	100.00	1	100.00	-	-	More than 200 persons

ที่มา : สำมะโนอุตสาหกรรม พ.ศ.2550 จังหวัดมุกดาหาร สำนักงานสถิติแห่งชาติ กระทรวงเทคโนโลยีสารสนเทศและการสื่อสาร

Source : The 2007 Industrial Census, Mukdahan Province, National Statistical Office, Ministry of Information and Communication Technology

ตาราง 7 จำนวนและร้อยละของสถานประกอบการอุตสาหกรรมผลิตที่ต่างประเทศร่วมลงทุน จำนวนตามประเภทร่วมลงทุนหรือถือหุ้นมากที่สุดเป็นอันดับหนึ่ง และขนาดของสถานประกอบการ

TABLE 7 NUMBER AND PERCENTAGE OF MANUFACTURING ESTABLISHMENTS WITH FOREIGN INVESTMENT BY THE FIRST COUNTRY WITH HIGHEST SHARE HOLDING

AND SIZE OF ESTABLISHMENT

ขนาดของสถานประกอบการ	จำนวนสถานประกอบการ		ไม่มีการลงทุนจากต่างประเทศ		มีการลงทุนจากต่างประเทศ		Size of establishment
	Number of establishments		No foreign's investment		With foreign's investment		
	จำนวน Number	ร้อยละ %	จำนวน Number	ร้อยละ %	จำนวน Number	ร้อยละ %	
รวม	6,986	100.00	6,986	100.00	-	-	Total
1 - 15 คน	6,913	100.00	6,913	100.00	-	-	1-15 persons
16 - 25 คน	44	100.00	44	100.00	-	-	16-25 persons
26 - 30 คน	9	100.00	9	100.00	-	-	26-30 persons
31 - 50 คน	15	100.00	15	100.00	-	-	31-50 persons
51 - 200 คน	4	100.00	4	100.00	-	-	51-200 persons
มากกว่า 200 คน	1	100.00	1	100.00	-	-	More than 200 persons

ที่มา : สำมะโนอุตสาหกรรม พ.ศ.2550 จังหวัดมุกดาหาร สำนักงานสถิติแห่งชาติ กระทรวงเทคโนโลยีสารสนเทศและการสื่อสาร

Source : The 2007 Industrial Census, Mukdahan Province, National Statistical Office, Ministry of Information and Communication Technology

ตาราง 7.1 จำนวนและร้อยละของสถานประกอบการอุตสาหกรรมผลิตที่ต่างประเทศร่วมลงทุน จำนวนตามประเทศร่วมลงทุนหรือถือหุ้นมากที่สุดเป็นอันดับสอง และขนาดของสถานประกอบการ
 TABLE 7.1 NUMBER AND PERCENTAGE OF MANUFACTURING ESTABLISHMENTS WITH FOREIGN INVESTMENT BY THE SECOND COUNTRY WITH HIGHEST SHARE

HOLDING AND SIZE OF ESTABLISHMENT

จำนวนสถานประกอบการ	จำนวนสถานประกอบการ		ไม่มีการลงทุนจากต่างประเทศ		มีการลงทุนจากต่างประเทศ		Size of establishment
	จำนวน	ร้อยละ %	จำนวน	ร้อยละ %	จำนวน	ร้อยละ %	
รวม	6,986	100.00	6,986	100.00	-	-	Total
1 - 15 คน	6,913	100.00	6,913	100.00	-	-	1-15 persons
16 - 25 คน	44	100.00	44	100.00	-	-	16-25 persons
26 - 30 คน	9	100.00	9	100.00	-	-	26-30 persons
31 - 50 คน	15	100.00	15	100.00	-	-	31-50 persons
51 - 200 คน	4	100.00	4	100.00	-	-	51-200 persons
มากกว่า 200 คน	1	100.00	1	100.00	-	-	More than 200 persons

ที่มา : สำมะโนอุตสาหกรรม พ.ศ.2550 จังหวัดมุกดาหาร สำนักงานสถิติแห่งชาติ กระทรวงเทคโนโลยีสารสนเทศและการสื่อสาร

Source : The 2007 Industrial Census, Mukdahan Province, National Statistical Office, Ministry of Information and Communication Technology

ตาราง 7.2 จำนวนและร้อยละของสถานประกอบการอุตสาหกรรมผลิตที่ต่างประเทศร่วมลงทุน จำนวนตามประเภทร่วมลงทุนหรือถือหุ้นมากที่สุดเป็นอันดับสาม และขนาดของสถานประกอบการ

TABLE 7.2 NUMBER AND PERCENTAGE OF MANUFACTURING ESTABLISHMENTS WITH FOREIGN INVESTMENT BY THE THIRD COUNTRY WITH HIGHEST SHARE HOLDING

AND SIZE OF ESTABLISHMENT

ขนาดของสถานประกอบการ	จำนวนสถานประกอบการ		ไม่มีการลงทุนจากต่างประเทศ		มีการลงทุนจากต่างประเทศ		Size of establishment
	Number of establishments		No foreign's investment		With foreign's investment		
	จำนวน Number	ร้อยละ %	จำนวน Number	ร้อยละ %	จำนวน Number	ร้อยละ %	
รวม	6,986	100.00	6,986	100.00	-	-	Total
1 - 15 คน	6,913	100.00	6,913	100.00	-	-	1-15 persons
16 - 25 คน	44	100.00	44	100.00	-	-	16-25 persons
26 - 30 คน	9	100.00	9	100.00	-	-	26-30 persons
31 - 50 คน	15	100.00	15	100.00	-	-	31-50 persons
51 - 200 คน	4	100.00	4	100.00	-	-	51-200 persons
มากกว่า 200 คน	1	100.00	1	100.00	-	-	More than 200 persons

ที่มา : สำมะโนอุตสาหกรรม พ.ศ.2550 จังหวัดมุกดาหาร สำนักงานสถิติแห่งชาติ กระทรวงเทคโนโลยีสารสนเทศและการสื่อสาร

Source : The 2007 Industrial Census, Mukdahan Province, National Statistical Office, Ministry of Information and Communication Technology

ตาราง 8 จำนวนและร้อยละของสถานประกอบการผลิต จัดแพคเกจการส่งเสริมการลงทุน จากสำนักงานคณะกรรมการส่งเสริมการลงทุน และขนาดของสถานประกอบการ

TABLE 8 NUMBER AND PERCENTAGE OF MANUFACTURING ESTABLISHMENTS BY INVESTMENT PROMOTION FROM BOARD OF INVESTMENT (BOI) AND SIZE OF ESTABLISHMENT

ขนาดของสถานประกอบการ	จำนวนสถานประกอบการ		การส่งเสริมการลงทุนจากสำนักงานคณะกรรมการส่งเสริมการลงทุน				Size of establishment
	Number of establishments		Investment promotion from board of investment (BOI)				
	จำนวน	ร้อยละ	ไม่มี (No)		มี (Yes)		
Number	%	จำนวน	ร้อยละ	จำนวน	ร้อยละ	Number	%
รวม	6,986	100.00	6,983	99.96	3	0.04	Total
1 - 15 คน	6,913	100.00	6,912	99.99	1	0.01	1-15 persons
16 - 25 คน	44	100.00	44	100.00	-	-	16-25 persons
26 - 30 คน	9	100.00	9	100.00	-	-	26-30 persons
31 - 50 คน	15	100.00	14	93.33	1	6.67	31-50 persons
51 - 200 คน	4	100.00	4	100.00	-	-	51-200 persons
มากกว่า 200 คน	1	100.00	-	-	1	100.00	More than 200 persons

ที่มา : สำมะโนอุตสาหกรรม พ.ศ.2550 จังหวัดมุกดาหาร สำนักงานสถิติแห่งชาติ กระทรวงเทคโนโลยีสารสนเทศและการสื่อสาร

Source : The 2007 Industrial Census, Mukdahan Province, National Statistical Office, Ministry of Information and Communication Technology

ตาราง 9 มูลค่าการส่งออก จำนวนและร้อยละของสถานประกอบการอุตสาหกรรมการผลิต จำนวนตามร้อยละของการส่งออกผลิตภัณฑ์ไปยังต่างประเทศ และขนาดของสถานประกอบการ

TABLE 9 VALUE OF EXPORT, NUMBER AND PERCENTAGE OF MANUFACTURING ESTABLISHMENTS BY PERCENTAGE OF EXPORT AND SIZE OF ESTABLISHMENT

ขนาดของสถานประกอบการ	จำนวนสถานประกอบการ		ร้อยละการส่งออก						มูลค่าการส่งออก Value of export	Size of establishment				
	ไม่มีการส่งออก		รวม		Percentage of export									
	จำนวน	ร้อยละ	จำนวน	ร้อยละ	< 10	50 - 59	60 - 69							
	Number	%	Number	%	Number	%	Number	%	Number	%	Total			
	6,986	100.00	6,980	99.91	6	0.09	1	16.00	4	68.0	1	16.0	685,320,949	Total
1 - 15 คน	6,913	100.00	6,909	99.94	4	0.06	-	-	4	100.0	-	-	1,654,375	1-15 persons
16 - 25 คน	44	100.00	44	100.00	-	-	-	-	-	-	-	-	-	16-25 persons
26 - 30 คน	9	100.00	9	100.00	-	-	-	-	-	-	-	-	-	26-30 persons
31 - 50 คน	15	100.00	14	93.33	1	6.67	1	100.00	-	-	-	-	192,356	31-50 persons
51 - 200 คน	4	100.00	4	100.00	-	-	-	-	-	-	-	-	-	51-200 persons
มากกว่า 200 คน	1	100.00	-	-	1	100.00	-	-	-	-	1	100.0	683,474,218	More than 200 persons

ที่มา : สำมะโนอุตสาหกรรม พ.ศ.2550 จังหวัดมุกดาหาร สำนักงานสถิติแห่งชาติ กระทรวงเทคโนโลยีสารสนเทศและการสื่อสาร

Source : The 2007 Industrial Census, Mukdahan Province, National Statistical Office, Ministry of Information and Communication Technology

ตาราง 10 จำนวนและร้อยละของสถานประกอบการอุตสาหกรรมผลิต จำนวนตามประเทศที่มีการส่งผลผลิตไปจำหน่าย และขนาดของสถานประกอบการ

TABLE 10 NUMBER AND PERCENTAGE OF MANUFACTURING ESTABLISHMENTS BY EXPORTED COUNTRY OF PRODUCT AND SIZE OF ESTABLISHMENT

ขนาดของสถานประกอบการ	จำนวนสถานประกอบการ		ไม่มีมีการส่งออก		มีการส่งออก		ประเทศที่ส่งออก Exported country				Size of establishment
	Number of establishments		No export		Export		สหรัฐอเมริกา USA		ประเทศอื่น ๆ Other countries		
	จำนวน Number	ร้อยละ %	จำนวน Number	ร้อยละ %	จำนวน Number	ร้อยละ %	จำนวน Number	ร้อยละ %	จำนวน Number	ร้อยละ %	
รวม	6,986	100.00	6,980	99.91	6	0.09	1	16.00	5	84.00	Total
1 - 15 คน	6,913	100.00	6,909	99.94	4	0.06	1	23.53	3	76.47	1-15 persons
16 - 25 คน	44	100.00	44	100.00	-	-	-	-	-	-	16-25 persons
26 - 30 คน	9	100.00	9	100.00	-	-	-	-	-	-	26-30 persons
31 - 50 คน	15	100.00	14	93.33	1	6.67	-	-	1	100.00	31-50 persons
51 - 200 คน	4	100.00	4	100.00	-	-	-	-	-	-	51-200 persons
มากกว่า 200 คน	1	100.00	-	-	1	100.00	-	-	1	100.00	More than 200 persons

ที่มา : สำมะโนอุตสาหกรรม พ.ศ.2550 จังหวัดมุกดาหาร สำนักงานสถิติแห่งชาติ กระทรวงเทคโนโลยีสารสนเทศและการสื่อสาร

Source : The 2007 Industrial Census, Mukdahan Province, National Statistical Office, Ministry of Information and Communication Technology

ตาราง 11 มูลค่าการใช้วัตถุดิบหรือวัสดุประกอบการผลิตที่มาจากต่างประเทศ จำนวนและร้อยละของสถานประกอบการผลิต จำนวนตามการใช้วัตถุดิบ¹ และขนาดของสถานประกอบการ

TABLE 11 VALUE OF IMPORTED MATERIALS AND COMPONENTS, NUMBER AND PERCENTAGE OF MANUFACTURING ESTABLISHMENTS BY USE OF IMPORTED MATERIALS AND

COMPONENTS AND SIZE OF ESTABLISHMENT

ขนาดของสถานประกอบการ	จำนวนสถานประกอบการ		ไม่มีการใช้วัตถุดิบ		ร้อยละของวัตถุดิบหรือวัสดุประกอบที่มาจากต่างประเทศ		Percentage of use of imported materials and components		มูลค่าการใช้วัตถุดิบ ¹		Size of establishment	
	จำนวน	ร้อยละ	จำนวน	ร้อยละ	จำนวน	ร้อยละ	จำนวน	ร้อยละ	รวม	Value of imported materials and components		
												Number
รวม	6,986	100.00	6,985	99.99	1	0.01	-	-	1	100.00	529,079	Total
1 - 15 คน	6,913	100.00	6,913	100.00	-	-	-	-	-	-	-	1-15 persons
16 - 25 คน	44	100.00	44	100.00	-	-	-	-	-	-	-	16-25 persons
26 - 30 คน	9	100.00	9	100.00	-	-	-	-	-	-	-	26-30 persons
31 - 50 คน	15	100.00	14	93.33	1	6.67	-	-	1	100.00	529,079	31-50 persons
51 - 200 คน	4	100.00	4	100.00	-	-	-	-	-	-	-	51-200 persons
มากกว่า 200 คน	1	100.00	1	100.00	-	-	-	-	-	-	-	More than 200 persons

ที่มา : สำมะโนอุตสาหกรรม พ.ศ.2550 จังหวัดมุกดาหาร สำนักงานสถิติแห่งชาติ กระทรวงเทคโนโลยีสารสนเทศและการสื่อสาร

Source : The 2007 Industrial Census, Mukdahan Province, National Statistical Office, Ministry of Information and Communication Technology

ตาราง 12 จำนวนและร้อยละของสถานประกอบการอุตสาหกรรมการผลิต จำนวนตามอัตราการเพิ่มการผลิตที่ใช้กำลังการผลิตต่อปี 2549 และขนาดของสถานประกอบการ

TABLE 12 NUMBER AND PERCENTAGE OF MANUFACTURING ESTABLISHMENTS BY PERCENTAGE OF CAPACITY UTILIZATION IN 2006 AND SIZE OF ESTABLISHMENT

ขนาดของสถานประกอบการ	อัตราการเพิ่มกำลังการผลิตต่อปี 2549 Percentage of capacity utilization in 2006													เฉลี่ยต่อสถาน- ประกอบการ	Size of establishment													
	จำนวนสถานประกอบการ																											
	< 10	10 - 19	20 - 29	30 - 39	40 - 49	50 - 59	60 - 69	70 - 79	80 - 89	90 - 99	≥ 100																	
จำนวน	ร้อยละ	จำนวน	ร้อยละ	จำนวน	ร้อยละ	จำนวน	ร้อยละ	จำนวน	ร้อยละ	จำนวน	ร้อยละ	จำนวน	ร้อยละ	จำนวน	ร้อยละ	จำนวน	ร้อยละ	จำนวน	ร้อยละ	จำนวน	ร้อยละ	จำนวน	ร้อยละ	จำนวน	ร้อยละ	จำนวน	ร้อยละ	
รวม	6,986	100.00	9	0.13	467	6.69	563	8.06	677	9.69	758	10.86	740	10.59	999	14.30	1,062	15.20	957	13.70	185	2.65	568	8.13	55.79	55.79	Total	
1 - 15 คน	6,913	100.00	9	0.13	463	6.70	562	8.14	675	9.76	751	10.87	732	10.59	984	14.23	1,056	15.27	943	13.65	174	2.52	563	8.14	55.69	55.69	1-15 persons	
16 - 25 คน	44	100.00	-	-	4	9.09	1	2.27	1	2.27	4	9.09	5	11.36	9	20.45	4	9.09	8	18.18	6	13.64	2	4.55	62.00	62.00	16-25 persons	
26 - 30 คน	9	100.00	-	-	-	-	-	-	1	11.11	1	11.11	2	22.22	2	22.22	-	-	1	11.11	-	-	2	22.22	63.33	63.33	26-30 persons	
31 - 50 คน	15	100.00	-	-	-	-	-	-	-	-	-	-	1	6.67	3	20.00	2	13.33	4	26.67	4	26.67	1	6.67	77.33	77.33	31-50 persons	
51 - 200 คน	4	100.00	-	-	-	-	-	-	-	-	-	2	50.00	-	-	-	-	-	1	25.00	1	25.00	-	-	63.75	63.75	51-200 persons	
มากกว่า 200 คน	1	100.00	-	-	-	-	-	-	-	-	-	-	-	1	100.00	-	-	-	-	-	-	-	-	-	60.00	60.00	More than 200 persons	

ที่มา : สำมะโนอุตสาหกรรม พ.ศ.2550 จังหวัดมุกดาหาร สำนักงานสถิติแห่งชาติ กระทรวงเทคโนโลยีสารสนเทศและการสื่อสาร

Source : The 2007 Industrial Census, Mukdahan Province, National Statistical Office, Ministry of Information and Communication Technology

ตอนที่ 3 ข้อมูลทั่วไปของสถานประกอบการ
จำแนกตามหมวดอุตสาหกรรม

สารบัญตารางสถิติ

- ตอนที่ 3 ข้อมูลทั่วไปของสถานประกอบการ จำแนกตามหมวดอุตสาหกรรม**
- ตาราง 1** จำนวนและร้อยละของสถานประกอบการอุตสาหกรรมการผลิต จำแนกตามรูปแบบการจัดตั้งตามกฎหมาย และหมวดอุตสาหกรรม
- ตาราง 2** จำนวนและร้อยละของสถานประกอบการอุตสาหกรรมการผลิต จำแนกตามรูปแบบการจัดตั้งทางเศรษฐกิจ และหมวดอุตสาหกรรม
- ตาราง 3** จำนวนและร้อยละของสถานประกอบการอุตสาหกรรมการผลิต จำแนกตามระยะเวลาในการดำเนินกิจการ และหมวดอุตสาหกรรม
- ตาราง 4** จำนวนและร้อยละของสถานประกอบการอุตสาหกรรมการผลิต จำแนกตามระยะเวลาการผลิตในปี 2549 และหมวดอุตสาหกรรม
- ตาราง 5** มูลค่าเงินลงทุนจดทะเบียน จำนวนและร้อยละของสถานประกอบการอุตสาหกรรมการผลิต จำแนกตามมูลค่าทุนจดทะเบียน และหมวดอุตสาหกรรม
- ตาราง 6** มูลค่าเงินทุนที่ต่างประเทศร่วมลงทุนหรือถือหุ้นจำนวนและร้อยละของสถานประกอบการอุตสาหกรรมการผลิต จำแนกตามสัดส่วนของการร่วมลงทุนหรือถือหุ้นของต่างประเทศ และหมวดอุตสาหกรรม
- ตาราง 7** จำนวนและร้อยละของสถานประกอบการอุตสาหกรรมการผลิตที่ต่างประเทศร่วมลงทุน จำแนกตามประเทศร่วมลงทุนหรือถือหุ้นมากที่สุดเป็นอันดับหนึ่ง และหมวดอุตสาหกรรม
- ตาราง 7.1** จำนวนและร้อยละของสถานประกอบการอุตสาหกรรมการผลิตที่ต่างประเทศร่วมลงทุน จำแนกตามประเทศร่วมลงทุนหรือถือหุ้นมากที่สุดเป็นอันดับสอง และหมวดอุตสาหกรรม
- ตาราง 7.2** จำนวนและร้อยละของสถานประกอบการอุตสาหกรรมการผลิตที่ต่างประเทศร่วมลงทุน จำแนกตามประเทศร่วมลงทุนหรือถือหุ้นมากที่สุดเป็นอันดับสาม และหมวดอุตสาหกรรม
- ตาราง 8** จำนวนและร้อยละของสถานประกอบการอุตสาหกรรมการผลิต จำแนกตามการส่งเสริมการลงทุน จากสำนักงานคณะกรรมการส่งเสริมการลงทุน และหมวดอุตสาหกรรม
- ตาราง 9** มูลค่าการส่งออก จำนวนและร้อยละของสถานประกอบการอุตสาหกรรมการผลิต จำแนกตามร้อยละของการส่งออกผลผลิตออกไปจำหน่ายต่างประเทศและหมวดอุตสาหกรรม
- ตาราง 10** จำนวนและร้อยละของสถานประกอบการอุตสาหกรรมการผลิต จำแนกตามประเทศที่มีการส่งผลผลิตไปจำหน่าย และหมวดอุตสาหกรรม
- ตาราง 11** มูลค่าการใช้วัตถุดิบหรือวัสดุประกอบการผลิตที่มาจากต่างประเทศ จำนวนและร้อยละของสถานประกอบการอุตสาหกรรมการผลิตจำแนกตามการใช้วัตถุดิบฯ และหมวดอุตสาหกรรม
- ตาราง 12** จำนวนและร้อยละของสถานประกอบการอุตสาหกรรมการผลิต จำแนกตามอัตราการใช้กำลังการผลิตต่อปี 2549 และหมวดอุตสาหกรรม

ตาราง 1 จำนวนและร้อยละของสถานประกอบการผลิตจำแนกตามรูปแบบการจัดตั้งตามกฎหมาย และหมวดอุตสาหกรรม

TABLE 1 NUMBER AND PERCENTAGE OF MANUFACTURING ESTABLISHMENTS BY FORM OF LEGAL ORGANIZATION AND DIVISION OF INDUSTRY

รหัส Code	หมวดอุตสาหกรรม	จำนวนสถาน- ประกอบการ		ส่วนบุคคล		หุ้นส่วนสามัญ		บริษัทจำกัด		ส่วนราชการ		สหกรณ์		อื่นๆ		Division of Industry
		Number of establishments		Individual proprietor		Juristic partnership		บริษัทจำกัด(มหาชน) Company limited,		Government, state-enterprise		Cooperatives		Others		
		จำนวน Number	ร้อยละ %	จำนวน Number	ร้อยละ %	จำนวน Number	ร้อยละ %	จำนวน Number	ร้อยละ %	จำนวน Number	ร้อยละ %	จำนวน Number	ร้อยละ %	จำนวน Number	ร้อยละ %	
	รวม	6,986	100.00	6,701	95.92	12	0.17	9	0.13	1	0.01	3	0.04	260	3.72	Total
15	การผลิตเครื่องดื่มอาหารและเครื่องดื่ม	1,999	100.00	1,901	95.09	4	0.20	7	0.35	-	-	2	0.08	86	4.28	Manufacture of food products and beverages
17	การผลิตสิ่งทอ	2,802	100.00	2,732	97.50	-	-	1	0.04	1	0.04	2	0.05	66	2.37	Manufacture of textiles
18	การผลิตเครื่องแต่งกาย รวมทั้งการตกแต่งและดัดยีสัตว์	520	100.00	495	95.10	-	-	-	-	-	-	-	-	26	4.90	Manufacture of wearing apparel; dressing and dyeing of fur
19	การออกแบบและตกแต่งผนังปกคลุม รวมทั้งการผลิตกระดาษเป็นดินทาง	8	100.00	8	100.00	-	-	-	-	-	-	-	-	-	-	Tanning and dressing of leather; manufacture of luggage, handbags, saddlery, harness and footwear
20	การผลิตไม้และผลิตภัณฑ์จากไม้และไม้ก๊อก ยกเว้น เฟอร์นิเจอร์	1,213	100.00	1,154	95.16	1	0.08	-	-	-	-	-	-	58	4.76	Manufacture of wood and of products of wood and cork, except furniture; manufacture of articles of straw and plaiting materials
22	การพิมพ์โฆษณา การพิมพ์ และการทำสำเนาสื่ออื่น ๆ	10	100.00	9	90.00	1	10.00	-	-	-	-	-	-	-	-	Publishing, printing and reproduction of recorded media
24	การผลิตเคมีภัณฑ์และผลิตภัณฑ์เคมี	4	100.00	2	50.00	-	-	-	-	-	-	-	-	2	50.00	Manufacture of chemicals and chemical products
25	การผลิตผลิตภัณฑ์ยางและพลาสติก	8	100.00	7	87.50	-	-	-	-	-	-	-	-	1	12.50	Manufacture of rubber and plastics products
26	การผลิตผลิตภัณฑ์จากแร่โลหะ	52	100.00	43	82.69	3	5.77	1	1.92	-	-	-	-	5	9.62	Manufacture of other non-metallic mineral products
27	การผลิตโลหะขั้นมูลฐาน	20	100.00	20	100.00	-	-	-	-	-	-	-	-	-	-	Manufacture of basic metals
28	การผลิตผลิตภัณฑ์ที่ทำจากโลหะประดิษฐ์ ยกเว้นเครื่องจักรและอุปกรณ์	115	100.00	109	94.65	2	1.52	-	-	-	-	-	-	4	3.83	Manufacture of fabricated metal products, except machinery and equipment
29	การผลิตเครื่องจักรและอุปกรณ์ ซึ่งมีได้จัดประเภทไว้ในที่อื่น	9	100.00	8	88.89	1	11.11	-	-	-	-	-	-	-	-	Manufacture of machinery and equipment n.e.c.
34	การผลิตยานยนต์ รถพ่วงและรถแทรกเตอร์	1	100.00	1	100.00	-	-	-	-	-	-	-	-	-	-	Manufacture of motor vehicles, trailers and semi-trailers
36	การผลิตเฟอร์นิเจอร์ รวมทั้งการผลิตซึ่งมิได้จัดประเภทไว้ในที่อื่น	225	100.00	213	94.44	-	-	-	-	-	-	-	-	13	5.56	Manufacture of furniture; manufacturing n.e.c.

ที่มา : สำนักอุตสาหกรรม พ.ศ.2550 จังหวัดมุกดาหาร สำนักงานสถิติแห่งชาติ กระทรวงเทคโนโลยีสารสนเทศและการสื่อสาร

Source : The 2007 Industrial Census, Mukdahan Province, National Statistical Office, Ministry of Information and Communication Technology

ตาราง 2 จำนวนและร้อยละของสถานประกอบการอุตสาหกรรมผลิต จำแนกตามรูปแบบการจัดตั้งทางเศรษฐกิจ และหมวดอุตสาหกรรม

TABLE 2 NUMBER AND PERCENTAGE OF MANUFACTURING ESTABLISHMENTS BY FORM OF ECONOMIC ORGANIZATION AND DIVISION OF INDUSTRY

รหัส Code	หมวดอุตสาหกรรม	จำนวนสถานประกอบการ Number of establishments		สำนักงานเดี่ยว Single unit		สำนักงานใหญ่ Head office		สำนักงานสาขา Branch		Division of Industry
		จำนวน Number	ร้อยละ %	จำนวน Number	ร้อยละ %	จำนวน Number	ร้อยละ %	จำนวน Number	ร้อยละ %	
	รวม	6,986	100.00	6,984	99.97	2	0.03	-	-	Total
15	การผลิตภัตตาคารและเครื่องดื่ม	1,999	100.00	1,998	99.95	1	0.05	-	-	Manufacture of food products and beverages
17	การผลิตสิ่งทอ	2,802	100.00	2,801	99.96	1	0.04	-	-	Manufacture of textiles
18	การผลิตเครื่องแต่งกาย รวมทั้งการตกแต่งและย้อมสีขนสัตว์	520	100.00	520	100.00	-	-	-	-	Manufacture of wearing apparel, dressing and dyeing of fur
19	การฟอกและตกแต่งหนังรองเท้า รวมทั้งการผลิตกระเป๋าเดินทาง กระเป๋าถือ อานม้า เครื่องเขียนฉาก และรองเท้า	8	100.00	8	100.00	-	-	-	-	Tanning and dressing of leather; manufacture of luggage, handbags, saddlery, harness and footwear
20	การผลิตไม้และผลิตภัณฑ์จากไม้และไม้กลัด ฝ้าย ไม้จอร์ รวมทั้งการผลิตสิ่งของที่ทำจากฟางและวัสดุจากอื่น ๆ	1,213	100.00	1,213	100.00	-	-	-	-	Manufacture of wood and of products of wood and cork, except furniture; manufacture of articles of straw and plaiting materials
22	การพิมพ์โฆษณา การพิมพ์ และการทำสำเนาอื่น ๆ	10	100.00	10	100.00	-	-	-	-	Publishing, printing and reproduction of recorded media
24	การผลิตเคมีภัณฑ์และผลิตภัณฑ์	4	100.00	4	100.00	-	-	-	-	Manufacture of chemicals and chemical products
25	การผลิตผลิตภัณฑ์พลาสติก	8	100.00	8	100.00	-	-	-	-	Manufacture of rubber and plastics products
26	การผลิตผลิตภัณฑ์จากแร่โลหะ	52	100.00	52	100.00	-	-	-	-	Manufacture of other non-metallic mineral products
27	การผลิตโลหะขั้นมูลฐาน	20	100.00	20	100.00	-	-	-	-	Manufacture of basic metals
28	การผลิตสิ่งจักรที่ทำจากโลหะประดิษฐ์ ยกเว้นเครื่องจักรและอุปกรณ์	115	100.00	115	100.00	-	-	-	-	Manufacture of fabricated metal products, except machinery and equipment
29	การผลิตเครื่องจักรและอุปกรณ์ ซึ่งมีได้จัดประเภทไว้ในที่อื่น	9	100.00	9	100.00	-	-	-	-	Manufacture of machinery and equipment n.e.c.
34	การผลิตยานยนต์ รถพ่วงและรถแทรกเตอร์	1	100.00	1	100.00	-	-	-	-	Manufacture of motor vehicles, trailers and semi-trailers
36	การผลิตเฟอร์นิเจอร์ รวมทั้งการผลิตสิ่งมีได้จัดประเภทไว้ในที่อื่น	225	100.00	225	100.00	-	-	-	-	Manufacture of furniture; manufacturing n.e.c.

ที่มา : สำนักงานอุตสาหกรรม พ.ศ.2550 จังหวัดอุตรดิตถ์ กรมการทะเบียนการค้า กระทรวงพาณิชย์ และกรมการสื่อสาร

Source : The 2007 Industrial Census, Mukdahan Province, National Statistical Office, Ministry of Information and Communication Technology

ตาราง 3 จำนวนและร้อยละของสถานประกอบการอุตสาหกรรมผลิต จำแนกตามระยะเวลาในการดำเนินงาน และหมวดอุตสาหกรรม

TABLE 3 NUMBER AND PERCENTAGE OF MANUFACTURING ESTABLISHMENTS BY PERIOD OF OPERATION AND DIVISION OF INDUSTRY

รหัส Code	หมวดอุตสาหกรรม Number	จำนวนสถานประกอบการ Number of establishments		ระยะเวลาในการดำเนินงาน (ปี) Period of operation (Year)												Division of Industry
		จำนวน Number	ร้อยละ %	< 5		5 - 9		10 - 19		20 - 29		≥ 30				
				จำนวน Number	ร้อยละ %	จำนวน Number	ร้อยละ %	จำนวน Number	ร้อยละ %	จำนวน Number	ร้อยละ %	จำนวน Number	ร้อยละ %			
	รวม	6,986	100.00	1,078	15.44	2,979	42.64	2,050	29.34	426	6.10	453	6.48	Total		
15	การผลิตเครื่องจักรและเครื่องมือ	1,999	100.00	210	10.49	839	41.95	735	36.76	147	7.35	69	3.45	Manufacture of food products and beverages		
17	การผลิตสิ่งทอ	2,802	100.00	359	12.82	1,369	48.85	735	26.24	166	5.92	173	6.17	Manufacture of textiles		
18	การผลิตเครื่องแต่งกาย รวมทั้งการตกแต่งเครื่องนุ่งห่ม	520	100.00	160	30.76	246	47.21	73	14.01	38	7.25	4	0.77	Manufacture of wearing apparel; dressing and dyeing of fur		
19	การผลิตเครื่องหนังรองเท้า รวมทั้งการผลิตกระเป๋าเดินทาง	8	100.00	3	41.67	2	20.83	1	12.50	-	-	2	25.00	Tanning and dressing of leather; manufacture of luggage, handbags, saddlery, harness and footwear		
20	การผลิตไม้และผลิตภัณฑ์จากไม้และไม้เทียม	1,213	100.00	183	15.10	383	31.59	396	32.62	63	5.15	189	15.54	Manufacture of wood and of products of wood and cork, except furniture; manufacture of articles of straw and plaiting materials		
22	การผลิตกระดาษ การพิมพ์และการทำสำเนา	10	100.00	4	40.00	3	30.00	1	10.00	1	10.00	1	10.00	Publishing, printing and reproduction of recorded media		
24	การผลิตเครื่องใช้และผลิตภัณฑ์พลาสติก	4	100.00	2	50.00	-	-	2	50.00	-	-	-	-	Manufacture of chemicals and chemical products		
25	การผลิตพลาสติกแข็งและพลาสติก	8	100.00	1	12.50	7	87.50	-	-	-	-	-	-	Manufacture of rubber and plastics products		
26	การผลิตเหล็กกล้าและเหล็ก	52	100.00	7	13.14	9	17.31	27	52.56	3	5.77	6	11.22	Manufacture of other non-metallic mineral products		
27	การผลิตโลหะขั้นมูลฐาน	20	100.00	4	20.00	-	-	12	60.00	-	-	4	20.00	Manufacture of basic metals		
28	การผลิตเครื่องจักรกลและอุปกรณ์	115	100.00	50	43.43	20	17.63	37	32.36	4	3.11	4	3.48	Manufacture of fabricated metal products, except machinery and equipment		
29	การผลิตเครื่องจักรและอุปกรณ์ที่มีใช้ติดประเภทรถยนต์	9	100.00	1	11.11	2	22.22	4	44.44	2	22.22	-	-	Manufacture of machinery and equipment n.e.c.		
34	การผลิตยานยนต์ รถพ่วงและรถบรรทุก	1	100.00	1	100.00	-	-	-	-	-	-	-	-	Manufacture of motor vehicles, trailers and semi-trailers		
36	การผลิตเฟอร์นิเจอร์ รวมทั้งการผลิตสิ่งมีใช้ติดประเภทรถยนต์	225	100.00	93	41.46	100	44.27	26	11.75	4	1.68	2	0.84	Manufacture of furniture; manufacturing n.e.c.		

ที่มา : สำนักงานคณะกรรมการส่งเสริมการค้า กระทรวงเทคโนโลยีสารสนเทศและการสื่อสาร

Source : The 2007 Industrial Census, Mukdahan Province, National Statistical Office, Ministry of Information and Communication Technology

ตาราง 4 จำนวนและร้อยละของสถานประกอบการผลิต จำแนกตามระยะเวลาการผลิตในปี 2549 และหมวดอุตสาหกรรม

TABLE 4 NUMBER AND PERCENTAGE OF MANUFACTURING ESTABLISHMENTS BY PERIOD OF OPERATION IN 2006 AND DIVISION OF INDUSTRY

รหัส Code	หมวดอุตสาหกรรม Division of Industry	ระยะเวลาการดำเนินงาน Period of operation in 2006																			รวม Total
		จำนวนสถานประกอบการ Number of establishments		เดือน Months			ชั่วโมง Hours per day			จำนวน ร้อยละ			จำนวน ร้อยละ			จำนวน ร้อยละ					
		จำนวน Number	ร้อยละ %	จำนวน Number	ร้อยละ %	จำนวน Number	ร้อยละ %	จำนวน Number	ร้อยละ %	จำนวน Number	ร้อยละ %	จำนวน Number	ร้อยละ %	จำนวน Number	ร้อยละ %	จำนวน Number	ร้อยละ %	จำนวน Number	ร้อยละ %		
		6,986	100.00	715	10.23	1,183	16.93	303	4.34	4,785	68.50	4,966	71.08	1,940	27.77	80	1.15				
15	การผลิตเครื่องดื่มอาหารและเครื่องดื่ม	1,999	100.00	78	3.89	202	10.09	37	1.85	1,683	84.17	1,920	96.03	71	3.57	8	0.40			Manufacture of food products and beverages	
17	การผลิตสิ่งทอ	2,802	100.00	339	12.09	719	25.66	177	6.31	1,567	55.93	1,592	56.82	1,207	43.09	3	0.09			Manufacture of textiles	
18	การผลิตเครื่องแต่งกายรวมทั้งการตกแต่งและย้อมสีขนสัตว์	520	100.00	-	-	62	11.90	31	6.05	427	82.06	393	75.52	124	23.86	3	0.63			Manufacture of wearing apparel; dressing and dyeing of fur	
19	การฟอกและตกแต่งหนังฟอก รวมทั้งการผลิตกระเป๋าเดินทาง กระเป๋าถือ อานม้า เครื่องขึ้นรถจักรยาน และรองเท้า	8	100.00	-	-	-	-	-	-	8	100.00	3	33.33	5	66.67	-	-			Tanning and dressing of leather; manufacture of luggage, handbags, saddlery, harness and footwear	
20	การผลิตไม้และผลิตภัณฑ์จากไม้และไม้ก๊อก ยกเว้นเฟอร์นิเจอร์	1,213	100.00	281	23.18	147	12.16	5	0.41	779	64.26	803	66.20	347	28.65	63	5.15			Manufacture of wood and of products of wood and cork, except furniture; manufacture of articles of straw and plaiting materials	
22	การผลิตที่พิมพ์โฆษณา การพิมพ์ และการทำสำเนาอื่น ๆ	10	100.00	-	-	-	-	-	-	10	100.00	1	10.00	9	90.00	-	-			Publishing, printing and reproduction of recorded media	
24	การผลิตเคมีภัณฑ์และผลิตภัณฑ์เคมี	4	100.00	1	25.00	-	-	-	-	3	75.00	4	100.00	-	-	-	-			Manufacture of chemicals and chemical products	
25	การผลิตผลิตภัณฑ์ยางและพลาสติก	8	100.00	-	-	2	25.00	-	-	6	75.00	8	100.00	-	-	-	-			Manufacture of rubber and plastics products	
26	การผลิตผลิตภัณฑ์จากแร่โลหะ	52	100.00	3	5.77	9	17.31	12	22.12	28	54.81	15	28.85	37	71.15	-	-			Manufacture of other non-metallic mineral products	
27	การผลิตโลหะขั้นมูลฐาน	20	100.00	4	20.00	4	20.00	-	-	12	60.00	16	80.00	4	20.00	-	-			Manufacture of basic metals	
28	การผลิตผลิตภัณฑ์ที่ทำจากโลหะประดิษฐ์ ยกเว้นเครื่องจักรและอุปกรณ์	115	100.00	9	7.91	22	19.39	13	10.96	71	61.74	45	38.80	70	61.20	-	-			Manufacture of fabricated metal products, except machinery and equipment	
29	การผลิตเครื่องจักรและอุปกรณ์ที่มีผู้ได้จัดประเภทไว้ในที่อื่น	9	100.00	-	-	2	22.22	-	-	7	77.78	5	55.56	3	33.33	1	11.11			Manufacture of machinery and equipment n.e.c.	
34	การผลิตยานยนต์ รถแทรกเตอร์ รถพ่วงและรถเกี่ยวข้าว	1	100.00	-	-	-	-	-	-	1	100.00	1	100.00	-	-	-	-			Manufacture of motor vehicles, trailers and semi-trailers	
36	การผลิตเฟอร์นิเจอร์ รวมทั้งการผลิตสิ่งมีได้จัดประเภทไว้ในที่อื่น	225	100.00	-	-	13	5.83	29	12.96	183	81.21	161	71.60	61	27.11	3	1.28			Manufacture of furniture; manufacturing n.e.c.	

ที่มา : สำนักงานอุตสาหกรรม พ.ศ.2550 จังหวัดอุดรธานี สำนักงานสถิติแห่งชาติ กระทรวงเทคโนโลยีสารสนเทศและการสื่อสาร

Source : The 2007 Industrial Census, Udonthani Province, National Statistical Office, Ministry of Information and Communication Technology

ตาราง 5 มูลค่าเงินลงทุนจดทะเบียน จำนวนและร้อยละของสถานประกอบการผลิต จั๊นแคนคตามมูลค่าทุนจดทะเบียน และหมวดอุตสาหกรรม

TABLE 5 VALUE OF REGISTERED CAPITAL, NUMBER AND PERCENTAGE OF MANUFACTURING ESTABLISHMENTS BY VALUE OF REGISTERED CAPITAL AND DIVISION OF INDUSTRY

รหัส Code	หมวดอุตสาหกรรม	จำนวนสถานประกอบการ Number of establishments			ไม่มีทุนจดทะเบียน No value of registered capital			มูลค่าทุนจดทะเบียน (ล้านบาท) Registered capital (Million baht)						มูลค่าเงินลงทุน จดทะเบียน Value of registered capital	Division of Industry			
		จำนวน Number	ร้อยละ %	จำนวน Number	ร้อยละ %	<1		1-9		10-49		50-99				100-199		
						จำนวน Number	ร้อยละ %	จำนวน Number	ร้อยละ %	จำนวน Number	ร้อยละ %	จำนวน Number	ร้อยละ %			จำนวน Number	ร้อยละ %	จำนวน Number
รวม		6,986	100.00	6,965	99.70	21	0.30	4	18.07	13	62.65	3	14.46	1	4.82	-	173,375,000	Total
15	การผลิตภัตตาคารและเครื่องดื่ม	1,999	100.00	1,988	99.45	11	0.55	1	9.09	9	81.82	-	-	1	9.09	-	105,000,000	Manufacture of food products and beverages
17	การผลิตสิ่งทอ	2,802	100.00	2,801	99.96	1	0.04	-	-	-	-	1	100.00	-	-	-	10,000,000	Manufacture of textiles
18	การผลิตเครื่องแต่งกาย รวมทั้งการตกแต่งและย้อมเส้นใย	520	100.00	520	100.00	-	-	-	-	-	-	-	-	-	-	-	-	Manufacture of wearing apparel; dressing and dyeing of fur
19	การซ่อมและตกแต่งยานยนต์ รวมทั้งการผลิตกระบะปัดน้ำฝนทาง กระป๋องมือ ยานยนต์ เครื่องเขียนและเครื่องทำ การผลิตไม้และผลิตภัณฑ์จากไม้และไม้เทียม ยกเว้น เฟอร์นิเจอร์	8	100.00	8	100.00	-	-	-	-	-	-	-	-	-	-	-	-	Tanning and dressing of leather; manufacture of luggage, handbags, saddlery, harness and footwear
20	รวมทั้งการผลิตสิ่งของที่ทำจากพลาสติกและวัสดุพลาสติกอื่น ๆ	1,213	100.00	1,212	99.92	1	0.08	-	-	-	-	1	100.00	-	-	-	10,000,000	Manufacture of wood and of products of wood and cork, except furniture; manufacture of articles of straw and plaiting materials
22	การผลิตสิ่งพิมพ์ และการทำสำเนาสิ่งพิมพ์	10	100.00	9	90.00	1	10.00	-	-	1	100.00	-	-	-	-	-	2,000,000	Publishing, printing and reproduction of recorded media
24	การผลิตเคมีภัณฑ์และผลิตภัณฑ์	4	100.00	4	100.00	-	-	-	-	-	-	-	-	-	-	-	-	Manufacture of chemicals and chemical products
25	การผลิตผลิตภัณฑ์ยางและพลาสติก	8	100.00	8	100.00	-	-	-	-	-	-	-	-	-	-	-	-	Manufacture of rubber and plastics products
26	การผลิตผลิตภัณฑ์จากแร่โลหะ	52	100.00	48	92.31	4	7.69	-	-	3	75.00	1	25.00	-	-	-	46,000,001	Manufacture of other non-metallic mineral products
27	การผลิตโลหะขั้นมูลฐาน	20	100.00	20	100.00	-	-	-	-	-	-	-	-	-	-	-	-	Manufacture of basic metals
28	การผลิตภัณฑ์ที่ทำจากโลหะประดิษฐ์ ยกเว้นเครื่องจักรและอุปกรณ์	115	100.00	113	98.48	2	1.52	2	100.00	-	-	-	-	-	-	-	175,000	Manufacture of fabricated metal products, except machinery and equipment
29	การผลิตเครื่องจักรและอุปกรณ์ที่มีได้ดัดแปรเทคโนโลยีอื่น	9	100.00	8	88.89	1	11.11	1	100.00	-	-	-	-	-	-	-	200,000	Manufacture of machinery and equipment n.e.c.
34	การผลิตยานยนต์ รถพ่วงและรถบรรทุก	1	100.00	1	100.00	-	-	-	-	-	-	-	-	-	-	-	-	Manufacture of motor vehicles, trailers and semi-trailers
36	การผลิตเฟอร์นิเจอร์ รวมทั้งการผลิตที่มีได้ดัดแปรเทคโนโลยีอื่น	225	100.00	225	100.00	-	-	-	-	-	-	-	-	-	-	-	-	Manufacture of furniture; manufacturing n.e.c.

ที่มา : สำนักงานอุตสาหกรรม พ.ศ.2550 จังหวัดน่าน สำนักงานสถิติแห่งชาติ กระทรวงเทคโนโลยีสารสนเทศและการสื่อสาร

Source : The 2007 Industrial Census, Nakhon Phanom Province, National Statistical Office, Ministry of Information and Communication Technology

ตาราง 6 มูลค่าเงินลงทุนที่ต่างประเทศร่วมลงทุนหรือถือหุ้น จำนวนและร้อยละของสถานประกอบการอุตสาหกรรมผลิต จำแนกตามสัดส่วนของการร่วมลงทุนหรือถือหุ้นของต่างประเทศ และหมวดอุตสาหกรรม

TABLE 6 VALUE OF FOREIGN INVESTMENT OR SHARE HOLDING, NUMBER AND PERCENTAGE OF MANUFACTURING ESTABLISHMENTS BY PROPORTION OF FOREIGN INVESTMENT

OR SHARE HOLDING AND DIVISION OF INDUSTRY

รหัส Code	หมวดอุตสาหกรรม	จำนวนสถาน- ประกอบการ Number of establishments		ไม่มีต่างประเทศ ร่วมลงทุนหรือถือหุ้น No foreign's investment or share holding		มูลค่าเงินลงทุนที่ต่างประเทศ ร่วมลงทุนหรือถือหุ้น Value of foreign investment or share holding	Division of Industry
		จำนวน Number	ร้อยละ %	จำนวน Number	ร้อยละ %		
	รวม	6,986	100.00	6,986	100.00	-	Total
15	การผลิตผลิตภัณฑ์อาหารและเครื่องดื่ม	1,999	100.00	1,999	100.00	-	Manufacture of food products and beverages
17	การผลิตสิ่งทอ	2,802	100.00	2,802	100.00	-	Manufacture of textiles
18	การผลิตเครื่องแต่งกาย รวมทั้งการตกแต่งและย้อมสีขนสัตว์	520	100.00	520	100.00	-	Manufacture of wearing apparel, dressing and dyeing of fur
19	การฟอกและตกแต่งหนังฟอก รวมทั้งการผลิตกระเป๋าเดินทาง กระเป๋าถือ อานม้า เครื่องเขียน และของทำ	8	100.00	8	100.00	-	Tanning and dressing of leather; manufacture of luggage, handbags, saddlery, harness and footwear
20	การผลิตไม้และผลิตภัณฑ์จากไม้และไม้ก๊อก ยกเว้น เฟอร์นิเจอร์ รวมทั้งการผลิตสิ่งของที่ทำจากฟางและวัสดุลักษณะอื่นๆ	1,213	100.00	1,213	100.00	-	Manufacture of wood and of products of wood and cork, except furniture; manufacture of articles of straw and plaiting materials
22	การพิมพ์ (รวมณา การพิมพ์ และการทำสำเนา) เครื่องมือ	10	100.00	10	100.00	-	Publishing, printing and reproduction of recorded media
24	การผลิตเคมีภัณฑ์และผลิตภัณฑ์เคมี	4	100.00	4	100.00	-	Manufacture of chemicals and chemical products
25	การผลิตผลิตภัณฑ์ยางและพลาสติก	8	100.00	8	100.00	-	Manufacture of rubber and plastics products
26	การผลิตผลิตภัณฑ์จากแร่ไอโธเซ	52	100.00	52	100.00	-	Manufacture of other non-metallic mineral products
27	การผลิตโลหะขั้นมูลฐาน	20	100.00	20	100.00	-	Manufacture of basic metals
28	การผลิตเครื่องจักรและอุปกรณ์ ที่ทำจากโลหะประดิษฐ์ ยกเว้นเครื่องจักรและอุปกรณ์	115	100.00	115	100.00	-	Manufacture of fabricated metal products, except machinery and equipment
29	การผลิตเครื่องจักรและอุปกรณ์ ซึ่งมีได้จัดประเภทไว้ในที่อื่น	9	100.00	9	100.00	-	Manufacture of machinery and equipment n.e.c.
34	การผลิตยานยนต์ รถพ่วงและรถบรรทุก	1	100.00	1	100.00	-	Manufacture of motor vehicles, trailers and semi-trailers
36	การผลิตเฟอร์นิเจอร์ รวมทั้งการผลิตซึ่งมีได้จัดประเภทไว้ในที่อื่น	225	100.00	225	100.00	-	Manufacture of furniture; manufacturing n.e.c.

ที่มา : สำนักงานอุตสาหกรรม พ.ศ.2550 จังหวัดมุกดาหาร สำนักงานสถิติแห่งชาติ กระทรวงเทคโนโลยีสารสนเทศและการสื่อสาร

Source : The 2007 Industrial Census, Mukdahan Province, National Statistical Office, Ministry of Information and Communication Technology

ตาราง 7 จำนวนและร้อยละของสถานประกอบการอุตสาหกรรมที่ต่างประเทศร่วมลงทุน จำนวนตามประเภทหรืออุตสาหกรรมที่สูงสุดเป็นอันดับหนึ่ง และหมวดอุตสาหกรรม

TABLE 7 NUMBER AND PERCENTAGE OF MANUFACTURING ESTABLISHMENTS WITH FOREIGN INVESTMENT BY THE FIRST COUNTRY WITH HIGHEST SHARE HOLDING AND DIVISION OF INDUSTRY

รหัส Code	หมวดอุตสาหกรรม	จำนวนสถานประกอบการ Number of establishments		ร้อยละ %		ไม่มีการลงทุนจาก ต่างประเทศ No foreign's investment		มีการลงทุนจาก ต่างประเทศ With foreign's investment		Division of Industry
		จำนวน Number	ร้อยละ %	จำนวน Number	ร้อยละ %	จำนวน Number	ร้อยละ %			
	รวม	6,986	100.00	6,986	100.00	-	-	-	-	Total
15	การผลิตพืชอาหารและเครื่องดื่ม	1,999	100.00	1,999	100.00	-	-	-	-	Manufacture of food products and beverages
17	การผลิตสิ่งทอ	2,802	100.00	2,802	100.00	-	-	-	-	Manufacture of textiles
18	การผลิตเครื่องแต่งกาย รวมทั้งการตกแต่งและซ่อมเสื้อผ้า	520	100.00	520	100.00	-	-	-	-	Manufacture of wearing apparel; dressing and dyeing of fur
19	การฟอกและตกแต่งหนังฟอก รวมทั้งการผลิตกระเป๋าเดินทาง กระเป๋าถือ อานม้า เครื่องเขินกลา และรองเท้า	8	100.00	8	100.00	-	-	-	-	Tanning and dressing of leather; manufacture of luggage, handbags, saddlery, harness and footwear
20	การผลิตไม้และผลิตภัณฑ์จากไม้และไม้ก๊อก ยกเว้น เฟอร์นิเจอร์ รวมทั้งการผลิตสิ่งของที่มาจากฟางและวัสดุจากสานอื่นๆ	1,213	100.00	1,213	100.00	-	-	-	-	Manufacture of wood and of products of wood and cork, except furniture; manufacture of articles of straw and plaiting materials
22	การพิมพ์โฆษณา การพิมพ์ และการทำสำเนาสื่ออื่นที่	10	100.00	10	100.00	-	-	-	-	Publishing, printing and reproduction of recorded media
24	การผลิตเคมีภัณฑ์และผลิตภัณฑ์เคมี	4	100.00	4	100.00	-	-	-	-	Manufacture of chemicals and chemical products
25	การผลิตผลิตภัณฑ์ยางและพลาสติก	8	100.00	8	100.00	-	-	-	-	Manufacture of rubber and plastics products
26	การผลิตผลิตภัณฑ์จากแร่โลหะ	52	100.00	52	100.00	-	-	-	-	Manufacture of other non-metallic mineral products
27	การผลิตโลหะขั้นมูลฐาน	20	100.00	20	100.00	-	-	-	-	Manufacture of basic metals
28	การผลิตเหล็กหล่อที่ทำจากโลหะประติมากรรม ยกเว้นเครื่องจักรและอุปกรณ์	115	100.00	115	100.00	-	-	-	-	Manufacture of fabricated metal products, except machinery and equipment
29	การผลิตเครื่องจักรและอุปกรณ์ ซึ่งมีได้จัดประเภทไว้ในที่อื่น	9	100.00	9	100.00	-	-	-	-	Manufacture of machinery and equipment n.e.c.
34	การผลิตยานยนต์ รถพ่วงและรถแทรกเตอร์	1	100.00	1	100.00	-	-	-	-	Manufacture of motor vehicles, trailers and semi-trailers
36	การผลิตเฟอร์นิเจอร์ รวมทั้งการผลิตซึ่งมิได้จัดประเภทไว้ในที่อื่น	225	100.00	225	100.00	-	-	-	-	Manufacture of furniture; manufacturing n.e.c.

ที่มา : สำนักงานอุตสาหกรรม พ.ศ.2550 จังหวัดอุตรดิตถ์ กรมการพาณิชย์ กระทรวงพาณิชย์ และกรมการสื่อสารสนเทศและการสื่อสาร

Source : The 2007 Industrial Census, Mukdahan Province, National Statistical Office, Ministry of Information and Communication Technology

ตาราง 7.1 จำนวนและร้อยละของสถานประกอบการผลิตที่ต่างประเทศร่วมลงทุน จำนวนตามประเภทหรืออุตสาหกรรม และหมวดอุตสาหกรรม

TABLE 7.1 NUMBER AND PERCENTAGE OF MANUFACTURING ESTABLISHMENTS WITH FOREIGN INVESTMENT BY THE SECOND COUNTRY WITH HIGHEST SHARE HOLDING AND DIVISION OF INDUSTRY

รหัส Code	หมวดอุตสาหกรรม	จำนวนสถานประกอบการ Number of establishments		ไม่มีการลงทุนจาก ต่างประเทศ No foreign's investment		มีการลงทุนจาก ต่างประเทศ With foreign's investment		Division of Industry
		จำนวน Number	ร้อยละ %	จำนวน Number	ร้อยละ %	จำนวน Number	ร้อยละ %	
		6,986	100	6,986	100	-	-	
15	การผลิตภัตตาคารและเครื่องดื่ม	1,999	100	1,999	100	-	-	Manufacture of food products and beverages
17	การผลิตสิ่งทอ	2,802	100	2,802	100	-	-	Manufacture of textiles
18	การผลิตเครื่องแต่งกายรวมทั้งการตกแต่งและย้อมสีเส้นด้าย	520	100	520	100	-	-	Manufacture of wearing apparel; dressing and dyeing of fur
19	การซ่อมและตกแต่งรถยนต์รวมทั้งการผลิตอะไหล่เครื่องยนต์ทาง กระป๋อง อานม้า เครื่องมือเวลา และรองเท้า	8	100	8	100	-	-	Tanning and dressing of leather; manufacture of luggage, handbags, saddlery, harness and footwear
20	การผลิตไม้และผลิตภัณฑ์จากไม้และไม้ก๊อก ยกเว้นเฟอร์นิเจอร์ รวมทั้งการผลิตสิ่งของที่ทำจากฟางและวัสดุจากสถานอื่นๆ	1,213	100	1,213	100	-	-	Manufacture of wood and of products of wood and cork, except furniture; manufacture of articles of straw and plaiting materials
22	การพิมพ์โฆษณา การพิมพ์และการทำเส้นสื่อนำบันทึก	10	100	10	100	-	-	Publishing, printing and reproduction of recorded media
24	การผลิตเคมีภัณฑ์และผลิตภัณฑ์ที่มี	4	100	4	100	-	-	Manufacture of chemicals and chemical products
25	การผลิตพลาสติกซังและพลาสติก	8	100	8	100	-	-	Manufacture of rubber and plastics products
26	การผลิตผลิตภัณฑ์จากแก้ว โกละ	52	100	52	100	-	-	Manufacture of other non-metallic mineral products
27	การผลิตโลหะขั้นมูลฐาน	20	100	20	100	-	-	Manufacture of basic metals
28	การผลิตเครื่องจักรที่ทำจากโลหะประติงซ์ ยกเว้นเครื่องจักรและอุปกรณ์	115	100	115	100	-	-	Manufacture of fabricated metal products, except machinery and equipment
29	การผลิตเครื่องจักรและอุปกรณ์ ซึ่งมีได้ตั้งประเภทไว้ในที่อื่น	9	100	9	100	-	-	Manufacture of machinery and equipment n.e.c.
34	การผลิตยานยนต์ รถพ่วงและรถเกี่ยวพ่วง	1	100	1	100	-	-	Manufacture of motor vehicles, trailers and semi-trailers
36	การผลิตเฟอร์นิเจอร์ รวมทั้งการผลิตซึ่งมีได้ตั้งประเภทไว้ในที่อื่น	225	100	225	100	-	-	Manufacture of furniture; manufacturing n.e.c.

ที่มา : สำนักข้อมูลราชการ พ.ศ.2550 จังหวัด มุกดาหาร สำนักงานสถิติแห่งชาติ กระทรวงเทคโนโลยีสารสนเทศและการสื่อสาร

Source : The 2007 Industrial Census, Mukdahan Province, National Statistical Office, Ministry of Information and Communication Technology

ตาราง 7.2 จำนวนและร้อยละของสถานประกอบการผลิตที่ต่างประเทศร่วมลงทุน จำนวนตามประเทศร่วมลงทุน จำนวนตามประเทศหรือถือหุ้นมากที่สุดเป็นอันดับสาม และหมวดอุตสาหกรรม

TABLE 7.2 NUMBER AND PERCENTAGE OF MANUFACTURING ESTABLISHMENTS WITH FOREIGN INVESTMENT BY THE THIRD COUNTRY WITH HIGHEST SHARE HOLDING AND DIVISION OF INDUSTRY AND DIVISION OF INDUSTRY

รหัส Code	หมวดอุตสาหกรรม Division of Industry	จำนวนสถานประกอบการ Number of establishments		ไม่มีการลงทุนจากต่างประเทศ No foreign's investment		มีการลงทุนจากต่างประเทศ With foreign's investment		Division of Industry
		จำนวน Number	ร้อยละ %	จำนวน Number	ร้อยละ %	จำนวน Number	ร้อยละ %	
	รวม	6,986	100	6,986	100	-	-	Total
15	การผลิตภัตตาคารและเครื่องดื่ม	1,999	100	1,999	100	-	-	Manufacture of food products and beverages
17	การผลิตสิ่งทอ	2,802	100	2,802	100	-	-	Manufacture of textiles
18	การผลิตเครื่องแต่งกาย รวมทั้งการผลิตเครื่องหนัง	520	100	520	100	-	-	Manufacture of wearing apparel; dressing and dyeing of fur
19	การซ่อมและตกแต่งรถยนต์ รวมทั้งการผลิตกระบะเบ็ดเตล็ดทางรถยนต์	8	100	8	100	-	-	Tanning and dressing of leather; manufacture of luggage, handbags, saddlery, harness and footwear
20	การผลิตไม้และผลิตภัณฑ์จากไม้และไม้เทียม ยกเว้นเฟอร์นิเจอร์ รวมทั้งการผลิตสิ่งของที่ทำจากพลาสติก	1,213	100	1,213	100	-	-	Manufacture of wood and of products of wood and cork, except furniture; manufacture of articles of straw and plaiting materials
22	การพิมพ์	10	100	10	100	-	-	Publishing, printing and reproduction of recorded media
24	การผลิตภัตตาคารและผลิตภัณฑ์	4	100	4	100	-	-	Manufacture of chemicals and chemical products
25	การผลิตภัตตาคารและพลาสติก	8	100	8	100	-	-	Manufacture of rubber and plastics products
26	การผลิตภัตตาคารและเครื่องใช้	52	100	52	100	-	-	Manufacture of other non-metallic mineral products
27	การผลิตโลหะขั้นมูลฐาน	20	100	20	100	-	-	Manufacture of basic metals
28	การผลิตภัตตาคารที่ทำจากโลหะและสิ่งอื่น ยกเว้นเครื่องจักรและอุปกรณ์	115	100	115	100	-	-	Manufacture of fabricated metal products, except machinery and equipment
29	การผลิตเครื่องจักรและอุปกรณ์	9	100	9	100	-	-	Manufacture of machinery and equipment n.e.c.
34	การผลิตยานยนต์ รถพ่วงและรถบรรทุก	1	100	1	100	-	-	Manufacture of motor vehicles, trailers and semi-trailers
36	การผลิตเฟอร์นิเจอร์ รวมทั้งการผลิตสิ่งไม้ได้แก่ประตูหน้าต่าง	225	100	225	100	-	-	Manufacture of furniture; manufacturing n.e.c.

ที่มา : สำมะโนอุตสาหกรรม พ.ศ.2550 จังหวัดอุดรธานี กระทรวงเทคโนโลยีสารสนเทศและการสื่อสาร

Source : The 2007 Industrial Census, Udonthani Province, National Statistical Office, Ministry of Information and Communication Technology

ตาราง 8 จำนวนและร้อยละของสถานประกอบการผลิต จัំแยกตามการส่งเสริมการลงทุน จากสำนักงานคณะกรรมการส่งเสริมการลงทุน และหมวดอุตสาหกรรม

TABLE 8 NUMBER AND PERCENTAGE OF MANUFACTURING ESTABLISHMENTS BY INVESTMENT PROMOTION FROM BOARD OF INVESTMENT (BOI) AND DIVISION OF INDUSTRY

รหัส Code	หมวดอุตสาหกรรม	จำนวนสถานประกอบการ				การส่งเสริมการลงทุนจากสำนักงานคณะกรรมการส่งเสริมการลงทุน				Division of Industry
		Number of establishments		Investment promotion from board of investment (BOI)		ไม่มี (No)		มี (Yes)		
		จำนวน Number	ร้อยละ %	จำนวน Number	ร้อยละ %	จำนวน Number	ร้อยละ %	จำนวน Number	ร้อยละ %	
	รวม	6,986	100.00	6,983	99.96	3	0.04	Total		
15	การผลิตพืชอาหารและเครื่องดื่ม	1,999	100.00	1,997	99.90	2	0.10	Manufacture of food products and beverages		
17	การผลิตสิ่งทอ	2,802	100.00	2,801	99.96	1	0.04	Manufacture of textiles		
18	การผลิตเครื่องแต่งกาย รวมทั้งการตกแต่งและซ่อมเสื้อผ้า	520	100.00	520	100.00	-	-	Manufacture of wearing apparel; dressing and dyeing of fur		
19	การฟอกและตกแต่งหนังรองเท้า รวมทั้งการผลิตกระเป๋าเดินทาง กระเป๋าถือ อานม้า เครื่องเทียมลาก และรองเท้า	8	100.00	8	100.00	-	-	Tanning and dressing of leather; harness and footwear		
20	การผลิตไม้และผลิตภัณฑ์จากไม้และไม้ก๊อก ยกเว้น เฟอร์นิเจอร์ รวมทั้งการผลิตสิ่งของที่ทำจากพางและวัสดุประสานอื่นๆ	1,213	100.00	1,213	100.00	-	-	Manufacture of wood and of products of wood and cork, except furniture; manufacture of articles of straw and plaiting materials		
22	การพิมพ์โฆษณา การพิมพ์ และการทำสำเนาสื่อบันทึก	10	100.00	10	100.00	-	-	Publishing, printing and reproduction of recorded media		
24	การผลิตเคมีภัณฑ์และผลิตภัณฑ์	4	100.00	4	100.00	-	-	Manufacture of chemicals and chemical products		
25	การผลิตผลิตภัณฑ์ยางและพลาสติก	8	100.00	8	100.00	-	-	Manufacture of rubber and plastics products		
26	การผลิตผลิตภัณฑ์จากแร่โลหะ	52	100.00	52	100.00	-	-	Manufacture of other non-metallic mineral products		
27	การผลิตโลหะขั้นมูลฐาน	20	100.00	20	100.00	-	-	Manufacture of basic metals		
28	การผลิตผลิตภัณฑ์ที่ทำจากโลหะ ประดิษฐ์ ยกเว้นเครื่องจักรและอุปกรณ์	115	100.00	115	100.00	-	-	Manufacture of fabricated metal products, except machinery and equipment		
29	การผลิตเครื่องจักรและอุปกรณ์ ซึ่งมีได้จัดประเภทไว้ในที่อื่น	9	100.00	9	100.00	-	-	Manufacture of machinery and equipment n.e.c.		
34	การผลิตยานยนต์ รถพ่วงและรถกึ่งพ่วง	1	100.00	1	100.00	-	-	Manufacture of motor vehicles, trailers and semi-trailers		
36	การผลิตเฟอร์นิเจอร์ รวมทั้งการผลิตซึ่งมีได้จัดประเภทไว้ในที่อื่น	225	100.00	225	100.00	-	-	Manufacture of furniture; manufacturing n.e.c.		

ที่มา : สำนักงานอุตสาหกรรม พ.ศ.2550 จังหวัดมุกดาหาร สำนักงานสถิติแห่งชาติ กระทรวงเทคโนโลยีสารสนเทศและการสื่อสาร

Source : The 2007 Industrial Census, Mukdahan Province, National Statistical Office, Ministry of Information and Communication Technology

ตาราง 9 มูลค่าการส่งออก จำนวนและร้อยละของสถานประกอบการผลิต จำแนกตามร้อยละของการส่งออกผลผลิตออกไปจำหน่ายต่างประเทศ และหมวดอุตสาหกรรม
 TABLE 9 VALUE OF EXPORT, NUMBER AND PERCENTAGE OF MANUFACTURING ESTABLISHMENTS BY PERCENTAGE OF EXPORT AND DIVISION OF INDUSTRY

รหัส Code	หมวดอุตสาหกรรม	จำนวนสถานประกอบการ		ไม่มีการส่งออก		มีการส่งออก		ร้อยละการส่งออก						มูลค่าการส่งออก Value of export	Division of Industry		
		Number of establishments		No export		Total		Percentage of export		50 - 59		60 - 69					
		จำนวน Number	ร้อยละ %	จำนวน Number	ร้อยละ %	จำนวน Number	ร้อยละ %	จำนวน Number	ร้อยละ %	จำนวน Number	ร้อยละ %	จำนวน Number	ร้อยละ %				
	รวม	6,986	100.00	6,980	99.91	6	0.09	1	16.00	-	-	4	68.00	1	16.00	685,320,949.00	Total
15	การผลิตเครื่องดื่มชูกำลังและเครื่องดื่ม	1,999	100.00	1,997	99.90	2	0.10	-	-	-	-	1	50.00	1	50.00	684,324,218	Manufacture of food products and beverages
17	การผลิตสิ่งทอ	2,802	100.00	2,801	99.96	1	0.04	1	100.00	-	-	-	-	-	-	192,356	Manufacture of textiles
18	การผลิตเครื่องแต่งกาย รวมทั้งการตกแต่งและซ่อมชิ้นส่วนสัตว์	520	100.00	517	99.38	3	0.63	-	-	-	-	3	100.00	-	-	804,375	Manufacture of wearing apparel; dressing and dyeing of fur
19	การพอกและตกแต่งสิ่งปลูก รวมทั้งการผลิตกระเป๋าเดินทาง กระเป๋าถือ อานม้า เครื่องหิ้วรถจักรยาน และรองเท้า	8	100.00	8	100.00	-	-	-	-	-	-	-	-	-	-	-	Tanning and dressing of leather; manufacture of luggage, handbags, saddlery, harness and footwear
20	การผลิตไม้และผลิตภัณฑ์จากไม้และไม้ก๊อก ยกเว้น เฟอรั่มเจอร์ รวมทั้งการผลิตสิ่งของที่ทำจากหนังและวัสดุเทียมอื่น ๆ	1,213	100.00	1,213	100.00	-	-	-	-	-	-	-	-	-	-	-	Manufacture of wood and of products of wood and cork, except furniture; manufacture of articles of straw and plaiting materials
22	การพิมพ์โฆษณา การพิมพ์ และการทำสำเนาอื่น ๆ	10	100.00	10	100.00	-	-	-	-	-	-	-	-	-	-	-	Publishing, printing and reproduction of recorded media
24	การผลิตเคมีภัณฑ์และผลิตภัณฑ์เคมี	4	100.00	4	100.00	-	-	-	-	-	-	-	-	-	-	-	Manufacture of chemicals and chemical products
25	การผลิตพลาสติกยางและพลาสติก	8	100.00	8	100.00	-	-	-	-	-	-	-	-	-	-	-	Manufacture of rubber and plastics products
26	การผลิตเหล็กกล้าและเหล็ก	52	100.00	52	100.00	-	-	-	-	-	-	-	-	-	-	-	Manufacture of other non-metallic mineral products
27	การผลิตโลหะขั้นมูลฐาน	20	100.00	20	100.00	-	-	-	-	-	-	-	-	-	-	-	Manufacture of basic metals
28	การผลิตเหล็กกล้าที่ทำงาน โลหะประดิษฐ์ ยกเว้นเครื่องจักรและอุปกรณ์	115	100.00	115	100.00	-	-	-	-	-	-	-	-	-	-	-	Manufacture of fabricated metal products, except machinery and equipment
29	การผลิตเครื่องจักรและอุปกรณ์ ซึ่งมีได้ตั้งแต่ประเภทไว้ในที่อื่น	9	100.00	9	100.00	-	-	-	-	-	-	-	-	-	-	-	Manufacture of machinery and equipment n.e.c.
34	การผลิตยานยนต์ รถพ่วงและรถแทรกเตอร์	1	100.00	1	100.00	-	-	-	-	-	-	-	-	-	-	-	Manufacture of motor vehicles, trailers and semi-trailers
36	การผลิตเฟอร์นิเจอร์ รวมทั้งการผลิตสิ่งที่มีได้ตั้งแต่ประเภทไว้ในที่อื่น	225	100.00	225	100.00	-	-	-	-	-	-	-	-	-	-	-	Manufacture of furniture; manufacturing n.e.c.

ที่มา : สำนักข้อมูลการทะเบียนการค้า กระทรวงพาณิชย์ กระทรวงเทคโนโลยีสารสนเทศและการสื่อสาร
 Source : The 2007 Industrial Census, Mukdahan Province, National Statistical Office, Ministry of Information and Communication Technology

ตาราง 10 จำนวนและร้อยละของสถานประกอบการผลิต จำนวนตามประเภทที่มีการส่งผลิตไปจำหน่าย และหมวดอุตสาหกรรม

TABLE 10 NUMBER AND PERCENTAGE OF MANUFACTURING ESTABLISHMENTS BY EXPORTED COUNTRY OF PRODUCT AND DIVISION OF INDUSTRY

รหัส Code	หมวดอุตสาหกรรม	จำนวนสถานประกอบการ		ไม่มีการส่งออก		มีการส่งออก		ประเทศอื่น ๆ		Division of Industry				
		Number of establishments		No export		Export		Other countries						
		จำนวน Number	ร้อยละ %	จำนวน Number	ร้อยละ %	จำนวน Number	ร้อยละ %	จำนวน Number	ร้อยละ %					
	รวม	6,986	100.00	6,980	99.91	6	0.09	1	16.00	-	-	5	84.00	Total
15	การผลิตภัตตาคารและเครื่องดื่ม	1,999	100.00	1,997	99.90	2	0.10	1	50.00	-	-	1	100.00	Manufacture of food products and beverages
17	การผลิตสิ่งทอ	2,802	100.00	2,801	99.96	1	0.04	-	-	-	-	1	100.00	Manufacture of textiles
18	การผลิตเครื่องแต่งกาย รวมทั้งการตกแต่งและซ่อมแซมเสื้อผ้า	520	100.00	517	99.38	3	0.63	-	-	-	-	3	60.00	Manufacture of wearing apparel, dressing and dyeing of fur
19	การผลิตเครื่องหนังรองเท้า รวมทั้งการผลิตกระเป๋าเดินทาง กระเป๋าถือ กระเป๋า เครื่องเขียน และรองเท้า	8	100.00	8	100.00	-	-	-	-	-	-	-	-	Tanning and dressing of leather; manufacture of luggage, handbags, saddlery, harness and footwear
20	การผลิตไม้และผลิตภัณฑ์จากไม้และไม้ก๊อก รวมทั้งเฟอร์นิเจอร์	1,213	100.00	1,213	100.00	-	-	-	-	-	-	-	-	Manufacture of wood and of products of wood and cork, except furniture; manufacture of articles of straw and plaiting materials
22	การผลิตกระดาษ การพิมพ์ และการทำสำเนาสื่อสิ่งพิมพ์	10	100.00	10	100.00	-	-	-	-	-	-	-	-	Publishing, printing and reproduction of recorded media
24	การผลิตเคมีภัณฑ์และผลิตภัณฑ์	4	100.00	4	100.00	-	-	-	-	-	-	-	-	Manufacture of chemicals and chemical products
25	การผลิตผลิตภัณฑ์ยางและพลาสติก	8	100.00	8	100.00	-	-	-	-	-	-	-	-	Manufacture of rubber and plastics products
26	การผลิตผลิตภัณฑ์จากแร่โลหะ	52	100.00	52	100.00	-	-	-	-	-	-	-	-	Manufacture of other non-metallic mineral products
27	การผลิตโลหะขั้นมูลฐาน	20	100.00	20	100.00	-	-	-	-	-	-	-	-	Manufacture of basic metals
28	การผลิตผลิตภัณฑ์ที่มาจากโลหะประดิษฐ์ รวมทั้งเครื่องจักรและอุปกรณ์	115	100.00	115	100.00	-	-	-	-	-	-	-	-	Manufacture of fabricated metal products, except machinery and equipment
29	การผลิตเครื่องจักรและอุปกรณ์ ซึ่งมีได้ตั้งประเภทไว้ในที่อื่น	9	100.00	9	100.00	-	-	-	-	-	-	-	-	Manufacture of machinery and equipment n.e.c.
34	การผลิตยานยนต์ รถแทรกเตอร์และรถจักรยาน	1	100.00	1	100.00	-	-	-	-	-	-	-	-	Manufacture of motor vehicles, trailers and semi-trailers
36	การผลิตเฟอร์นิเจอร์ รวมทั้งการผลิตสิ่งมิได้ตั้งประเภทไว้ในที่อื่น	225	100.00	225	100.00	-	-	-	-	-	-	-	-	Manufacture of furniture; manufacturing n.e.c.

ที่มา : สำนักอุตสาหกรรม พ.ศ.2550 จังหวัดภูเก็ต สำนักงานสถิติแห่งชาติ กระทรวงเทคโนโลยีสารสนเทศและการสื่อสาร

Source : The 2007 Industrial Census, Mukdahan Province, National Statistical Office, Ministry of Information and Communication Technology

ตาราง 11 มูลค่าการใช้วัตถุดิบหรือวัสดุประกอบการผลิตที่มาจากต่างประเทศ จำนวนและร้อยละของสถานประกอบการผลิต จำแนกตามการใช้วัตถุดิบฯ และหมวดอุตสาหกรรม

TABLE 11 VALUE OF IMPORTED MATERIALS AND COMPONENTS, NUMBER AND PERCENTAGE OF MANUFACTURING ESTABLISHMENTS BY USE OF IMPORTED MATERIALS AND COMPONENTS AND DIVISION OF INDUSTRY

รหัส Code	หมวดอุตสาหกรรม	จำนวนสถานประกอบการ				ไม่มีการใช้วัตถุดิบ				ร้อยละของวัตถุดิบหรือวัสดุประกอบการมาจากต่างประเทศ				มูลค่าการใช้วัตถุดิบฯ			
		จำนวน	ร้อยละ	จำนวน	ร้อยละ	จำนวน	ร้อยละ	จำนวน	ร้อยละ	จำนวน	ร้อยละ	จำนวน	ร้อยละ	จำนวน	ร้อยละ	จำนวน	ร้อยละ
		6,986	100.00	6,985	99.99	1	0.01	-	-	1	100.00	529,079	Total	100.00	529,079	Division of Industry	
15	การผลิตภัตตาคารและเครื่องดื่ม	1,999	100.00	1,999	100.00	-	-	-	-	-	-	-	-	-	-	Manufacture of food products and beverages	
17	การผลิตสิ่งทอ	2,802	100.00	2,801	99.96	1	0.04	-	-	1	100.00	529,079	-	-	-	Manufacture of textiles	
18	การผลิตเครื่องแต่งกาย รวมทั้งการตกแต่งและซ่อมสิ่งนสัตว์	520	100.00	520	100.00	-	-	-	-	-	-	-	-	-	-	Manufacture of wearing apparel; dressing and dyeing of fur	
19	การพอกและตกแต่งหนังฟอก รวมทั้งการผลิตกระเป๋าเดินทาง กระเป๋าถือ อานม้า เครื่องเขียน และรองเท้า	8	100.00	8	100.00	-	-	-	-	-	-	-	-	-	-	Tanning and dressing of leather; harness and footwear	
20	การผลิตไม้และผลิตภัณฑ์จากไม้และไม้ก๊อก ยกเว้นเฟอร์นิเจอร์ รวมทั้งการผลิตสิ่งของที่ทำจากฟางและวัสดุธรรมชาติอื่นๆ	1,213	100.00	1,213	100.00	-	-	-	-	-	-	-	-	-	-	Manufacture of wood and of products of wood and cork, except furniture; manufacture of articles of straw and plaiting materials	
22	การพิมพ์โฆษณา การพิมพ์ และการทำสำเนาสื่ออื่น	10	100.00	10	100.00	-	-	-	-	-	-	-	-	-	-	Publishing, printing and reproduction of recorded media	
24	การผลิตเคมีภัณฑ์และผลิตภัณฑ์เคมี	4	100.00	4	100.00	-	-	-	-	-	-	-	-	-	-	Manufacture of chemicals and chemical products	
25	การผลิตผลิตภัณฑ์ยางและพลาสติก	8	100.00	8	100.00	-	-	-	-	-	-	-	-	-	-	Manufacture of rubber and plastics products	
26	การผลิตผลิตภัณฑ์จากแร่โลหะ	52	100.00	52	100.00	-	-	-	-	-	-	-	-	-	-	Manufacture of other non-metallic mineral products	
27	การผลิตโลหะขั้นมูลฐาน	20	100.00	20	100.00	-	-	-	-	-	-	-	-	-	-	Manufacture of basic metals	
28	การผลิตผลิตภัณฑ์ที่ทำจากโลหะประดิษฐ์ ยกเว้นเครื่องจักรและอุปกรณ์	115	100.00	115	100.00	-	-	-	-	-	-	-	-	-	-	Manufacture of fabricated metal products, except machinery and equipment	
29	การผลิตเครื่องจักรและอุปกรณ์ ซึ่งมีได้จัดประเภทไว้ในที่อื่น	9	100.00	9	100.00	-	-	-	-	-	-	-	-	-	-	Manufacture of machinery and equipment n.e.c.	
34	การผลิตยานยนต์ รถพ่วงและรถแทรกเตอร์	1	100.00	1	100.00	-	-	-	-	-	-	-	-	-	-	Manufacture of motor vehicles, trailers and semi-trailers	
36	การผลิตเฟอร์นิเจอร์ รวมทั้งการผลิตซึ่งมิได้จัดประเภทไว้ในที่อื่น	225	100.00	225	100.00	-	-	-	-	-	-	-	-	-	-	Manufacture of furniture; manufacturing n.e.c.	

ที่มา : สำมะโนอุตสาหกรรม พ.ศ.2550 จังหวัดมุกดาหาร สำนักงานสถิติแห่งชาติ กระทรวงเทคโนโลยีสารสนเทศและการสื่อสาร

Source : The 2007 Industrial Census, Mukdahan Province, National Statistical Office, Ministry of Information and Communication Technology

ตาราง 12 จำนวนและร้อยละของสถานประกอบการอุตสาหกรรมผลิต จำแนกตามอัตราการใช้กำลังการผลิตคือปี 2549 และหมวดอุตสาหกรรม

TABLE 12 NUMBER AND PERCENTAGE OF MANUFACTURING ESTABLISHMENTS BY PERCENTAGE OF CAPACITY UTILIZATION IN 2006 AND DIVISION OF INDUSTRY

รหัส Code	หมวดอุตสาหกรรม Division of Industry	อัตราการใช้กำลังการผลิตคือปี 2549 Percentage of capacity utilization in 2006																	เฉลี่ยต่อสถาน- ประกอบการ Average per establishment							
		<10		10-19		20-29		30-39		40-49		50-59		60-69		70-79		80-89		90-99		≥100				
		จำนวน Number	ร้อยละ %	จำนวน Number	ร้อยละ %	จำนวน Number	ร้อยละ %	จำนวน Number	ร้อยละ %	จำนวน Number	ร้อยละ %	จำนวน Number	ร้อยละ %	จำนวน Number	ร้อยละ %	จำนวน Number	ร้อยละ %	จำนวน Number		ร้อยละ %	จำนวน Number	ร้อยละ %	จำนวน Number	ร้อยละ %		
	รวม Total	6,986	100.00	9	0.13	467	6.69	563	8.06	677	9.69	758	10.86	740	10.59	999	14.30	1,062	15.20	957	13.70	185	2.65	568	8.13	55,579
15	การผลิตเครื่องดื่มแอลกอฮอล์ Manufacture of food products and beverages	1,999	100.00	1	0.05	350	17.52	240	12.00	309	15.46	20	0.98	41	2.07	290	14.50	146	7.30	286	14.29	25	1.27	291	14.55	51,332
17	การผลิตสิ่งทอ Manufacture of textiles	2,802	100.00	8	0.29	6	0.20	198	7.08	181	6.46	503	17.96	348	12.41	367	13.08	675	24.07	501	17.87	13	0.45	4	0.14	56,666
18	การผลิตเครื่องแต่งกาย Manufacture of wearing apparel, dressing and dyeing of fur	520	100.00	-	-	34	6.62	85	16.26	30	5.85	30	5.81	62	11.90	35	6.81	101	19.34	69	13.20	9	1.63	65	12.57	56,648
19	การผลิตเครื่องหนัง Tanning and dressing of leather, manufacture of luggage, handbags, saddlery, harness and footwear	8	100.00	-	-	-	-	-	-	-	-	-	-	1	12.50	-	-	2	20.83	4	54.17	-	-	1	12.50	76,667
20	การผลิตไม้และผลิตภัณฑ์จากไม้ Manufacture of wood and of products of wood and cork, except furniture; manufacture of articles of straw and plaiting materials	1,213	100.00	-	-	66	5.40	18	1.47	135	11.11	164	13.52	261	21.52	160	13.16	118	9.75	24	1.97	128	10.55	140	11.55	57,888
22	การพิมพ์ Publishing, printing and reproduction of recorded media	10	100.00	-	-	-	-	-	-	-	-	-	-	2	20.00	1	10.00	-	-	5	50.00	-	-	2	20.00	76,000
24	การผลิตพลาสติกและผลิตภัณฑ์ Manufacture of chemicals and chemical products	4	100.00	-	-	1	25.00	-	-	-	-	-	-	-	-	-	-	-	-	1	25.00	-	-	2	50.00	72,500
25	การผลิตยางและพลาสติก Manufacture of rubber and plastics products	8	100.00	-	-	-	-	2	25.00	-	-	-	-	1	12.50	-	-	-	-	5	62.50	-	-	-	-	63,750
26	การผลิตโลหะขั้นมูลฐาน Manufacture of other non-metallic mineral products	52	100.00	-	-	8	40.00	4	8.33	3	4.81	15	27.88	5	8.65	10	19.87	2	2.88	3	4.81	4	8.33	8	14.42	59,260
27	การผลิตโลหะขั้นสูง Manufacture of basic metals	20	100.00	-	-	4	20.00	4	20.00	4	20.00	4	20.00	-	-	-	-	-	-	-	-	-	-	-	-	22,000
28	การผลิตเครื่องจักรกล Manufacture of fabricated metal products, except machinery and equipment	115	100.00	-	-	2	2.09	14	12.52	11	9.74	14	11.83	8	6.76	19	16.50	12	10.65	19	16.84	5	3.95	11	9.13	57,890
29	การผลิตเครื่องจักรกลและอุปกรณ์ Manufacture of machinery and equipment n.e.c.	9	100.00	-	-	-	-	-	-	1	11.11	1	11.11	1	11.11	1	11.11	1	11.11	1	11.11	-	-	4	44.44	77,778
34	การผลิตยานยนต์ Manufacture of motor vehicles, trailers and semi-trailers	1	100.00	-	-	-	-	-	-	-	-	-	-	-	-	-	-	-	1	100.00	-	-	-	-	-	75,000
36	การผลิตเฟอร์นิเจอร์ Manufacture of furniture, manufacturing n.e.c.	225	100.00	-	-	-	-	2	0.84	8	3.70	11	4.81	116	51.58	5	2.17	40	17.95	2	0.89	2	0.89	41	18.05	69,870

ที่มา : สำนักข้อมูลสารสนเทศ กรมการปกครอง กระทรวงมหาดไทย
Source : The 2007 Industrial Census, Mukdahan Province, National Statistical Office, Ministry of Information and Communication Technology

ภาค 2 ข้อมูลการดำเนินงานของสถานประกอบการ

ตอนที่ 1 ข้อมูลการดำเนินงานของสถานประกอบการ
จำแนกตามขนาดของสถานประกอบการ

สารบัญตารางสถิติ

- ตอนที่ 1 ข้อมูลการดำเนินงานจำแนกตามขนาดของสถานประกอบการ**
- ตาราง 1 สถิติมูลฐานอุตสาหกรรมการผลิตในปี 2549 จำแนกตามขนาดของสถานประกอบการ
- ตาราง 2 มูลค่าผลผลิตของสถานประกอบการอุตสาหกรรมการผลิตในปี 2549 จำแนกตามขนาดของสถานประกอบการ
- ตาราง 3 ค่าใช้จ่ายขั้นกลางของสถานประกอบการอุตสาหกรรมการผลิตในปี 2549 จำแนกตามขนาดของสถานประกอบการ
- ตาราง 4 คนทำงานในสถานประกอบการอุตสาหกรรมการผลิตในปี 2549 จำแนกตามสถานภาพการทำงาน เพศ และขนาดของสถานประกอบการ
- ตาราง 5 จำนวนสถานประกอบการอุตสาหกรรมการผลิต จำแนกตามจำนวนวันทำงานต่อสัปดาห์ จำนวนชั่วโมงทำงานเฉลี่ยต่อวันของลูกจ้าง และขนาดของสถานประกอบการ
- ตาราง 6 ค่าตอบแทนแรงงานในปี 2549 จำแนกตามขนาดของสถานประกอบการ
- ตาราง 7 มูลค่าวัตถุดิบและวัสดุประกอบฯ และสินค้าคงเหลือต้นปีและปลายปี 2549 จำแนกตามขนาดของสถานประกอบการ
- ตาราง 8 ส่วนเปลี่ยนแปลงของมูลค่าวัตถุดิบและวัสดุประกอบฯ และสินค้าคงเหลือในปี 2549 จำแนกตามขนาดของสถานประกอบการ
- ตาราง 9 ค่าใช้จ่ายทั้งสิ้นและค่าภาษีมูลค่าเพิ่มสุทธิ ของสถานประกอบการอุตสาหกรรมการผลิตในปี 2549 จำแนกตามขนาดของสถานประกอบการ
- ตาราง 10 รายรับทั้งสิ้นของสถานประกอบการอุตสาหกรรมการผลิตในปี 2549 จำแนกตามขนาดของสถานประกอบการ
- ตาราง 11 มูลค่าตามบัญชีของสินทรัพย์ถาวรในปี 2549 จำแนกตามขนาดของสถานประกอบการ
- ตาราง 12 มูลค่าสินทรัพย์ถาวรที่เปลี่ยนแปลงระหว่าง มกราคม - ธันวาคม 2549 จำแนกตามขนาดของสถานประกอบการ

ตาราง 1 สถิติมูลฐานอุตสาหกรรมการผลิตในปี 2549 จำแนกตามขนาดของสถานประกอบการ

TABLE 1 SUMMARY OF BASIC STATISTICS FOR MANUFACTURING ESTABLISHMENTS IN 2006 BY SIZE OF ESTABLISHMENT

(พันบาท In Thousand Baht)

ขนาดของสถานประกอบการ	จำนวน สถานประกอบการ Number of establishments	จำนวน คนทำงาน Number of persons engaged	ลูกจ้าง Employees		มูลค่าผลผลิต Value of gross output	ค่าใช้จ่าย ขั้นกลาง Intermediate consumption	มูลค่าเพิ่ม Value added	Size of establishment
			จำนวน Number	ค่าตอบแทน แรงงาน Remuneration				
รวม	6,986	12,202	4,287	187,426.00	2,147,899.70	1,658,642.40	489,257.30	Total
1-15 คน	6,913	9,850	1,956	58,300.70	527,771.50	312,680.50	215,091.00	1-15 persons
16-25 คน	44	918	906	27,569.30	146,960.10	103,925.60	43,034.50	16-25 persons
26-30 คน	9	262	258	13,799.90	89,841.90	70,333.70	19,508.30	26-30 persons
31-50 คน	15	566	562	27,609.60	83,400.20	51,602.80	31,797.50	31-50 persons
51-200 คน	4	246	245	14,189.20	37,014.40	25,974.00	11,040.40	51-200 persons
มากกว่า 200 คน	1	360	360	D	D	D	D	More than 200 persons

หมายเหตุ : D หมายถึง ตัวเลขที่ไม่เปิดเผย

Note : D means disclosure prohibited.

ที่มา : สำนักงานอุตสาหกรรม พ.ศ.2550 จังหวัด Mukdahan สำนักงานสถิติแห่งชาติ กระทรวงเทคโนโลยีสารสนเทศและการสื่อสาร

Source : The 2007 Industrial Census, Mukdahan Province, National Statistical Office, Ministry of Information and Communication Technology

ตาราง 2 มูลค่าผลผลิตของสถานประกอบการอุตสาหกรรมการผลิตในปี 2549 จำแนกตามขนาดของสถานประกอบการ

TABLE 2 VALUE OF GROSS OUTPUT OF MANUFACTURING ESTABLISHMENTS IN 2006 BY SIZE OF ESTABLISHMENT

		(พันบาท In Thousand Baht)						
จำนวน สถาน- ประกอบการ	รวม Total	มูลค่าขายผลิต Sales of goods produced	การขายสินค้า ที่ซื้อเข้ามา ในสภาพเดิม Sales of goods purchased for resale	รับจ้าง ผลิตสินค้า Receipts for contract and commission work	รับบริการ ซ่อมแซมและติดตั้ง ให้สถานที่ ประกอบกิจการอื่น Receipts for repair and installation work etc.	ให้เช่าอาคาร และทรัพย์สินอื่น ๆ Receipts for rent on building etc. and other receipts	ส่วนเปลี่ยนแปลง มูลค่าสินค้าคงเหลือ Change in value of stocks of goods	
รวม	6,986	1,974,894.80	86,597.10	40,753.60	1,432.60	12,114.60	32,107.00	Total
1-15 คน	6,913	492,511.70	5,857.10	27,585.40	1,432.60	1,085.00	-700.3	1-15 persons
16-25 คน	44	144,298.20	-	2,688.20	-	20	-46.3	16-25 persons
26-30 คน	9	89,841.90	-	2,420.00	-	-	-309	26-30 persons
31-50 คน	15	83,400.20	-	8,060.00	-	169.3	958.1	31-50 persons
51-200 คน	4	37,014.40	-	-	-	-	-3	51-200 persons
มากกว่า 200 คน	1	D	D	-	-	D	D	More than 200 persons

หมายเหตุ : D หมายถึง ตัวเลขที่ไม่เปิดเผย

Note : D means disclosure prohibited.

ที่มา : สำนักอุตสาหกรรม พ.ศ.2550 จังหวัด Mukdahan สำนักงานสถิติแห่งชาติ กระทรวงเทคโนโลยีสารสนเทศและการสื่อสาร

Source : The 2007 Industrial Census, Mukdahan Province, National Statistical Office, Ministry of Information and Communication Technology

ตาราง 3 ค่าใช้จ่ายขั้นกลางของสถานประกอบการอุตสาหกรรมการผลิตในปี 2549 จำแนกตามขนาดของสถานประกอบการ

TABLE 3 INTERMEDIATE CONSUMPTION OF MANUFACTURING ESTABLISHMENTS IN 2006 BY SIZE OF ESTABLISHMENT

(พันบาท In Thousand Baht)

จำนวน สถาน- ประกอบการ ขนาดของสถานประกอบการ	รวม Total	ค่าซื้อวัตถุดิบ และวัสดุประกอบ ที่ใช้ในการผลิต Purchase of materials and components	ค่าซื้อพลัง และค่าไฟฟ้า ที่ใช้ในการผลิต Cost of fuels, cost of electricity used in production	ค่าติดตั้งซ่อมแซมและ บำรุงรักษาสินค้า ที่จำหน่ายให้ลูกค้า Cost of repair and maintenance sales of goods of purchase	ค่าติดตั้งซ่อมแซมและ บำรุงรักษาเครื่องจักร เครื่องมือ Cost of repair and maintenance of machinery and equipment	ค่าซื้อสินค้า ที่ซื้อจากร้านค้า ในสภาพเดิม Purchase of goods for resale	ค่าจ้างพนักงานจ้างให้ สถานประกอบการ อื่นผลิตสินค้าให้ Cost of contract and commission work	ค่าใช้จ่ายอื่น ๆ Other expenses	ส่วนเปลี่ยนแปลง มูลค่าวัตถุดิบและ วัสดุประกอบฯ คงเหลือ Change in value of stocks of materials and components	Size of establishment
รวม	6,986	1,176,622	46,861	4,095	46,803	80,587	6,551	286,354	-10,768.10	Total
1-15 คน	6,913	312,681	21,256	1,993	7,441	5,926	2,051	34,634	-4,949.40	1-15 persons
16-25 คน	44	103,926	2,800	79	280	50	36	4,349	-3,164.80	16-25 persons
26-30 คน	9	70,334	1,750	1,744	4,324	-	500	4,279	-2,488.10	26-30 persons
31-50 คน	15	51,603	1,791	79	123	3,832	3,964	5,442	-184.80	31-50 persons
51-200 คน	4	25,974	3,248	200	600	-	-	5,950	19.00	51-200 persons
มากกว่า 200 คน	1	D	D	-	D	D	-	D	D	More than 200 persons

หมายเหตุ : D หมายถึง ตัวเลขที่ไม่เปิดเผย

Note : D means disclosure prohibited.

ที่มา : สำมะโนอุตสาหกรรม พ.ศ.2550 จังหวัด Mukdahan สำนักงานสถิติแห่งชาติกระทรวงเทคโนโลยีสารสนเทศและการสื่อสาร

Source : The 2007 Industrial Census, Mukdahan Province, National Statistical Office, Ministry of Information and Communication Technology

ตาราง 4 คนทำงานในสถานประกอบการอุตสาหกรรมการผลิตในปี 2549 จำแนกตามสถานภาพการทำงาน เพศ และขนาดของสถานประกอบการ

TABLE 4 PERSONS ENGAGED IN MANUFACTURING ESTABLISHMENTS IN 2006 BY WORK STATUS, SEX AND SIZE OF ESTABLISHMENT

ขนาดของสถานประกอบการ	จำนวน สถาน- ประกอบการ	รวม		คนทำงาน โดยไม่ได้รับค่าจ้าง				ลูกจ้างในกรรมวิธีการผลิต				ลูกจ้างอื่น ๆ				Size of establishment				
		รวม Total	ชาย Male	เงินเดือน		รวม Total	ชาย Male	หญิง Female	รวม Total	ชาย Male	หญิง Female	รวม Total	ชาย Male	หญิง Female	รวม Total		ชาย Male	หญิง Female		
				รวม Total	ชาย Male														หญิง Female	รวม Total
รวม	6,986	12,202	4,445	7,757	7,914	3,142	4,772	4,093	1,160	2,933	3,959	1,061	2,898	134	99	35	194	143	51	Total
1-15 คน	6,913	9,850	3,757	6,093	7,893	3,130	4,763	1,894	591	1,303	1,809	527	1,282	85	64	21	62	36	26	1-15 persons
16-25 คน	44	918	143	775	12	6	6	871	113	758	871	113	758	-	-	-	35	24	11	16-25 persons
26-30 คน	9	262	39	223	4	2	2	226	11	215	226	11	215	-	-	-	32	26	6	26-30 persons
31-50 คน	15	566	88	478	4	3	1	540	67	473	514	46	468	26	21	5	22	18	4	31-50 persons
51-200 คน	4	246	109	137	1	1	-	202	69	133	179	55	124	23	14	9	43	39	4	51-200 persons
มากกว่า 200 คน	1	360	309	51	-	-	-	360	309	51	360	309	51	-	-	-	-	-	-	More than 200 persons

หมายเหตุ : D หมายถึง ตัวเลขที่ไม่เปิดเผย

Note : D means disclosure prohibited.

ที่มา : สำมะโนอุตสาหกรรม พ.ศ.2550 จังหวัด Mukdahan สำนักงานสถิติแห่งชาติ กระทรวงเทคโนโลยีสารสนเทศและการสื่อสาร

Source : The 2007 Industrial Census, Mukdahan Province, National Statistical Office, Ministry of Information and Communication Technology

ตาราง 5 จำนวนสถานประกอบการอุตสาหกรรมผลิต จำนวนวันทำงานต่อสัปดาห์ จำนวนชั่วโมงทำงานเฉลี่ยต่อวันของลูกจ้าง และขนาดของสถานประกอบการ

TABLE 5 NUMBER OF MANUFACTURING ESTABLISHMENTS BY WORKING DAYS PER WEEK, WORKING HOURS PER DAY OF EMPLOYEES AND SIZE OF ESTABLISHMENT

ขนาดของสถานประกอบการ	จำนวน สถาน ประกอบการ Number of establishments	ลูกจ้างในกรรมวิธีการผลิต Operatives					ลูกจ้างอื่น ๆ Other employees					Size of establishment				
		จำนวนวันทำงานต่อสัปดาห์		จำนวนชั่วโมงทำงานต่อสัปดาห์		จำนวนวันทำงานต่อสัปดาห์ Number of working days per week	จำนวนชั่วโมงทำงานต่อสัปดาห์		จำนวนชั่วโมงทำงานต่อสัปดาห์		จำนวนชั่วโมงทำงานต่อสัปดาห์ Number of working hours per day					
		≤ 5	6 - 7	< 8	8 - 10		11 - 12	> 12	≤ 5	6 - 7			< 8	8 - 10	11 - 12	> 12
รวม	6,986	47	373	50	47	422	-	-	4	16	4	2	22	-	-	Total
1-15 คน	6,913	47	304	48	46	352	-	-	4	10	1	1	14	-	-	1-15 persons
16-25 คน	44	-	42	1	-	43	-	-	-	3	1	-	4	-	-	16-25 persons
26-30 คน	9	-	7	1	1	7	-	-	-	-	2	1	1	-	-	26-30 persons
31-50 คน	15	-	15	-	-	15	-	-	-	2	-	-	2	-	-	31-50 persons
51-200 คน	4	-	4	-	-	4	-	-	-	1	-	-	1	-	-	51-200 persons
มากกว่า 200 คน	1	-	1	-	-	1	-	-	-	-	-	-	-	-	-	More than 200 persons

หมายเหตุ : D หมายถึง ตัวเลขที่ไม่ได้เผยแพร่

Note : D means disclosure prohibited.

ที่มา : สำนักงานอุตสาหกรรม พ.ศ.2550 จังหวัด Mukdahan สำนักงานสถิติแห่งชาติ กระทรวงเทคโนโลยีสารสนเทศและการสื่อสาร

Source : The 2007 Industrial Census, Mukdahan Province, National Statistical Office, Ministry of Information and Communication Technology

ตาราง 6 ค่าตอบแทนแรงงานในปี 2549 จำแนกตามขนาดของสถานประกอบการ

TABLE 6 REMUNERATION IN 2006 BY SIZE OF ESTABLISHMENT

(พันบาท In Thousand Baht)

ขนาดของสถานประกอบการ Number of establishments	จำนวนสถาน-ประกอบกร Number of employees	จำนวนลูกจ้าง Total	ลูกจ้างในกรรมวิธีการผลิต Operatives						ลูกจ้างอื่น ๆ Other employees						Size of establishment				
			รวม Total		ค่าจ้าง เงินเดือน Wages, salaries		ค่าล่วงเวลา โบนัส ฯลฯ Overtime bonus etc.		รวม Total		ค่าจ้าง เงินเดือน Wages, salaries		ค่าล่วงเวลา โบนัส ฯลฯ Overtime bonus etc.			เงินที่สถานประกอบการ จ่ายตอบแทนประโยชน์ อื่น ๆ Fringe benefits		เงินที่สถานประกอบการ จ่ายตอบแทนพนักงาน เพื่อการประกันสังคม ฯลฯ Employer's contribution to social security	
			รวม Total		ค่าจ้าง เงินเดือน Wages, salaries		ค่าล่วงเวลา โบนัส ฯลฯ Overtime bonus etc.		รวม Total		ค่าจ้าง เงินเดือน Wages, salaries		ค่าล่วงเวลา โบนัส ฯลฯ Overtime bonus etc.			เงินที่สถานประกอบการ จ่ายตอบแทนประโยชน์ อื่น ๆ Fringe benefits		เงินที่สถานประกอบการ จ่ายตอบแทนพนักงาน เพื่อการประกันสังคม ฯลฯ Employer's contribution to social security	
			รวม Total		ค่าจ้าง เงินเดือน Wages, salaries		ค่าล่วงเวลา โบนัส ฯลฯ Overtime bonus etc.		รวม Total		ค่าจ้าง เงินเดือน Wages, salaries		ค่าล่วงเวลา โบนัส ฯลฯ Overtime bonus etc.			เงินที่สถานประกอบการ จ่ายตอบแทนประโยชน์ อื่น ๆ Fringe benefits		เงินที่สถานประกอบการ จ่ายตอบแทนพนักงาน เพื่อการประกันสังคม ฯลฯ Employer's contribution to social security	
รวม	6,986	4,287	187,426.00	175,657.70	169,059.50	3,877.90	5.5	382.3	2,332.50	11,768.30	11,025.50	375.3	3.6	18.9	345	Total			
1-15 คน	6,913	1,956	58,300.70	56,198.60	54,827.20	554.6	5.5	380.1	431.2	2,102.10	2,015.00	37.1	3.6	-	46.4	1-15 persons			
16-25 คน	44	906	27,569.30	24,876.90	24,764.50	12.5	-	2.2	97.7	2,692.30	2,632.00	1.2	-	6.9	52.3	16-25 persons			
26-30 คน	9	258	13,799.90	11,695.80	11,680.60	-	-	-	15.1	2,104.20	1,700.20	328	-	12	64	26-30 persons			
31-50 คน	15	562	27,609.60	27,031.70	26,724.40	-	-	-	307.3	577.9	550.4	-	-	-	27.5	31-50 persons			
51-200 คน	4	245	14,189.20	9,897.40	9,811.00	-	-	-	86.4	4,291.80	4,128.00	9	-	-	154.8	51-200 persons			
มากกว่า 200 คน	1	360	D	D	D	D	-	-	D	-	-	-	-	-	-	More than 200 persons			

หมายเหตุ : D หมายถึง ค่าเลขที่ไม่นับถือ

Note : D means disclosure prohibited.

ที่มา : สำมะโนอุตสาหกรรม พ.ศ.2550 จังหวัด Mukdahan สำนักงานสถิติแห่งชาติ กระทรวงเทคโนโลยีสารสนเทศและการสื่อสาร

Source : The 2007 Industrial Census, Mukdahan Province, National Statistical Office, Ministry of Information and Communication Technology

ตาราง 7 มูลค่าวัตถุดิบและวัสดุประกอบฯ และสินค้าคงเหลือต้นปีและปลายปี 2549 จำแนกตามขนาดของสถานประกอบการ

TABLE 7 VALUE OF STOCKS AT THE BEGINNING AND THE END OF 2006 BY SIZE OF ESTABLISHMENT

(พันบาท In Thousand Baht)

ขนาดของสถานประกอบการ Number of establishments	จำนวน สถาน- ประกอบกร Number of establishments	มูลค่า ณ ต้นปี 2549 At the beginning of 2006				มูลค่า ณ ปลายปี 2549 At the end of 2006				Size of establishment		
		รวม Total	วัตถุดิบ และ วัสดุประกอบฯ Materials and components	สินค้า ระหว่าง ผลิต Work in progress	สินค้า สำเร็จรูป Finished goods	รวม Total	วัตถุดิบ และ วัสดุประกอบฯ Materials and components	สินค้า ระหว่าง ผลิต Work in progress	สินค้า สำเร็จรูป Finished goods		สินค้าที่ซื้อมา จำหน่ายใน สภาพเดิม Goods purchased for resale	
รวม	6,986	186,738.90	63,868.50	2,067.30	89,685.60	31,117.50	208,077.70	53,100.40	1,519.30	126,932.00	26,526.00	Total
1-15 คน	6,913	21,432.20	14,643.10	1,735.40	2,681.40	2,372.40	15,782.60	9,693.70	1,241.60	2,733.10	2,114.20	1-15 persons
16-25 คน	44	45,904.50	45,714.60	30.9	108.9	50	42,693.30	42,549.80	12.7	80.8	50	16-25 persons
26-30 คน	9	3,403.50	3,003.50	100	300	-	606.4	515.4	5	86	-	26-30 persons
31-50 คน	15	2,415.90	476.3	201	1,688.60	50	3,189.30	291.5	260	2,237.80	400	31-50 persons
51-200 คน	4	81	31	-	50	-	97	50	-	47	-	51-200 persons
มากกว่า 200 คน	1	D	-	-	D	D	D	-	-	D	D	More than 200 persons

หมายเหตุ : D หมายถึงตัวเลขที่ไม่เปิดเผย

Note : D means disclosure prohibited.

ที่มา : สำนักงานอุตสาหกรรม พ.ศ.2550 จังหวัด Mukdahan สำนักงานสถิติแห่งชาติ กระทรวงเทคโนโลยีสารสนเทศและการสื่อสาร

Source : The 2007 Industrial Census, Mukdahan Province, National Statistical Office, Ministry of Information and Communication Technology

ตาราง 8 ส่วนเปลี่ยนแปลงของมูลค่าวัตถุดิบและวัสดุประกอบฯ และสินค้าคงเหลือในปี 2549 จำแนกตามขนาดของสถานประกอบการ

TABLE 8 CHANGE IN VALUE OF STOCKS IN 2006 BY SIZE OF ESTABLISHMENT

(พันบาท In Thousand Baht)

ขนาดของสถานประกอบการ Number of establishments	จำนวน สถาน- ประกอบการ Number of establishments	ส่วนเปลี่ยนแปลงของมูลค่าวัตถุดิบและวัสดุประกอบฯ และสินค้าคงเหลือ Change in value of stocks						Total	สินค้าที่ซื้อ เข้ามา Goods purchased for resale	จำนวนในสภาพเดิม Size of establishment
		รวม Total	วัตถุดิบและ วัสดุประกอบฯ Materials and components	สินค้าระหว่าง ผลิต Work in progress	สินค้า สำเร็จรูป Finished goods	สินค้าที่ซื้อ เข้ามา Goods purchased for resale	รวม Total			
รวม	6,986	21,338.90	-10,768.10	-548	37,246.40	-4,591.40				
1-15 คน	6,913	-5,649.70	-4,949.40	-493.8	51.7	-258.1	1-15 persons			
16-25 คน	44	-3,211.20	-3,164.80	-18.2	-28.1	0	16-25 persons			
26-30 คน	9	-2,797.10	-2,488.10	-95	-214	-	26-30 persons			
31-50 คน	15	773.3	-184.8	59	549.1	350	31-50 persons			
51-200 คน	4	16	19	-	-3	-	51-200 persons			
มากกว่า 200 คน	1	D	D	-	D	D	More than 200 persons			

หมายเหตุ : D หมายถึงตัวเลขที่ไม่เปิดเผย

Note : D means disclosure prohibited.

ที่มา : สำนักอุตสาหกรรม พ.ศ.2550 จังหวัด Mukdahan สำนักงานสถิติแห่งชาติ กระทรวงเทคโนโลยีสารสนเทศและการสื่อสาร

Source : The 2007 Industrial Census, Mukdahan Province, National Statistical Office, Ministry of Information and Communication Technology

ตาราง 9 ค่าใช้จ่ายทั้งสิ้นและค่าภาษีมูลค่าเพิ่มสุทธิของสถานประกอบการอุตสาหกรรมการผลิตในปี 2549 จำแนกตามขนาดของสถานประกอบการ

TABLE 9 TOTAL EXPENSES AND NET VALUE ADDED TAX OF MANUFACTURING ESTABLISHMENTS IN 2006 BY SIZE OF ESTABLISHMENT

(พันบาท In Thousand Baht)

จำนวน สถาน- ประกอบการ Number of establishments	รวม Total	ค่าซื้อวัตถุดิบ และวัสดุประกอบฯ ที่ใช้ในการผลิต Purchase of materials and components used in production	ค่าซื้อพลังงาน และค่าไฟฟ้า ที่ใช้ในการผลิต Cost of fuels, cost of electricity used in production	ค่าติดตั้งซ่อมแซมและ บำรุงรักษาเครื่องจักร เครื่องมือ Cost of repair and maintenance of machinery and equipment	ค่าซื้อสินค้า ที่ส่งมอบจำหน่าย ในสภาพเดิม Purchase of goods for resale	ค่าจ้างเหมาช่างให้ สถานประกอบการ อื่นผลิตชิ้นจำหน่าย Cost of contract and commission work	ค่าใช้จ่าย ในการขาย และต้นทุนงาน Administrative expense	ค่าใช้จ่ายอื่น ๆ Other expenses	ค่าภาษี มูลค่าเพิ่ม สุทธิ Net value added tax	ค่าภาษี มูลค่าเพิ่ม สุทธิ Net value added tax	ขนาด ของ สถาน ประกอบการ Size of establishment	
												รวม
รวม	1,743,172.40	1,176,622.40	46,861.10	4,095.20	80,586.80	6,551.30	44,007.90	182,878.50	152,792.10	1,973.80	35,184.40	Total
1-15 คน	317,900.50	234,430.30	21,256.20	1,993.20	5,925.60	2,051.00	3,994.90	39,204.90	174.5	1,428.90	742.6	1-15 persons
16-25 คน	101,200.10	93,167.60	2,799.50	78.9	280.2	36	62.7	4,695.20	5.4	24.6	979.6	16-25 persons
26-30 คน	68,555.60	55,248.70	1,749.70	1,744.20	-	500	1,080.00	2,895.30	830	183.2	166	26-30 persons
31-50 คน	52,292.00	36,187.10	1,791.40	78.9	3,831.90	3,964.40	1,155.50	3,414.10	1,610.50	135.8	309.1	31-50 persons
51-200 คน	26,099.20	15,994.60	3,248.00	200	600	-	4,800.00	1,230.30	17.8	8.5	150	51-200 persons
มากกว่า 200 คน	D	D	D	-	D	-	D	D	D	D	D	More than 200 persons

หมายเหตุ : D หมายถึง ตัวเลขที่ไม่นับ

Note : D means disclosure prohibited.

ที่มา : สำมะโนอุตสาหกรรม พ.ศ.2550 จังหวัด มุกดาหาร สำนักงานสถิติแห่งชาติ กระทรวงเทคโนโลยีสารสนเทศและการสื่อสาร

Source : The 2007 Industrial Census, Mukdahan Province, National Statistical Office, Ministry of Information and Communication Technology

ตาราง 10 รายรับทั้งสิ้นของสถานประกอบการอุตสาหกรรมการผลิตในปี 2549 จำแนกตามขนาดของสถานประกอบการ

TABLE 10 TOTAL RECEIPTS OF MANUFACTURING ESTABLISHMENTS IN 2006 BY SIZE OF ESTABLISHMENT

(พันบาท In Thousand Baht)

จำนวน สถานประกอบการ Number of establishments	รวม Total	มูลค่าการผลิต Sales of goods produced		รายรับจาก การขายสินค้า ที่ซื้อจากราย ในสภาพเดิม Sales of goods purchased for resale		รายรับจากการ รับจ้างทำ ผลิตสินค้า Receipts for contract and commission work		รายรับจากการ บริการ บำรุงรักษา ซ่อมแซม Receipts for repair and installation work done for others		รายรับจากการ ให้เช่าที่ดิน Receipts for rent on land		รายรับจากการให้เช่า อาคาร อาคารพร้อมที่ดิน Receipts for rent on buildings, vehicle, machinery and equipment		เงินปันผล Dividend	ดอกเบี้ย Interest	กำไรจากการ เปลี่ยนแปลง อัตราแลกเปลี่ยน Gain from currency exchange	รายรับอื่น ๆ Other receipts	Total	ขนาดของสถานประกอบการ Size of establishment
รวม	6,986	2,117,873.10	1,974,894.80	86,597.10	40,753.60	1,432.60	2	767.6	1,312.70	-	12,112.60	-	1,083.00	-	-	-	-	12,112.60	Total
1-15 คน	6,913	528,823.80	492,511.70	5,857.10	27,585.40	1,432.60	2	183	169	-	1,083.00	-	-	-	-	-	-	1,083.00	1-15 persons
16-25 คน	44	147,115.20	144,298.20	-	2,688.20	-	-	106.5	2.3	-	20	-	-	-	-	-	-	20	16-25 persons
26-30 คน	9	90,164.90	87,750.90	-	2,420.00	-	-	14	-	-	-	-	-	-	-	-	-	-	26-30 persons
31-50 คน	15	82,906.20	74,212.90	-	8,060.00	-	-	464.1	-	-	169.3	-	-	-	-	-	-	169.3	31-50 persons
51-200 คน	4	37,017.40	37,017.40	-	-	-	-	-	-	-	-	-	-	-	-	-	-	-	51-200 persons
มากกว่า 200 คน	1	D	D	D	-	-	-	-	D	-	-	-	-	-	-	-	-	-	More than 200 persons

หมายเหตุ : D หมายถึง ตัวเลขที่ไม่ได้เปิดเผย

Note : D means disclosure prohibited.

ที่มา : สำนักอุตสาหกรรม พ.ศ.2550 จังหวัด Mukdahan สำนักงานสถิติแห่งชาติ กระทรวงเทคโนโลยีสารสนเทศและการสื่อสาร

Source : The 2007 Industrial Census, Mukdahan Province, National Statistical Office, Ministry of Information and Communication Technology

ตาราง 11 มูลค่าตามบัญชีของสินทรัพย์ถาวรในปี 2549 จำแนกตามขนาดของสถานประกอบการ

TABLE 11 BOOK VALUE OF FIXED ASSETS IN 2006 BY SIZE OF ESTABLISHMENT

(พันบาท In Thousand Baht)

จำนวน สถาน- ประกอบการ Number of establishments	มูลค่าสินทรัพย์ถาวรต้นงวด Book value of fixed assets 1 Jan. 2006					มูลค่าสินทรัพย์ถาวรปลายงวด Book value of fixed assets 31 Dec. 2006					Size of establishment							
	รวม Total	ที่ดิน Land	อาคารและ สิ่งก่อสร้าง Building and construction	เครื่องจักร Machinery	ยานพาหนะ Vehicles	เครื่องใช้ สำนักงาน Office appliances	เครื่องมือ อื่นๆ Equipment Other	สินทรัพย์ ถาวรอื่น ๆ Other fixed assets	รวม Total	ที่ดิน Land		อาคารและ สิ่งก่อสร้าง Building and construction	เครื่องจักร Machinery	ยานพาหนะ Vehicles	เครื่องใช้ สำนักงาน Office appliances	เครื่องมือ อื่นๆ Equipment Other	สินทรัพย์ ถาวรอื่น ๆ Other fixed assets	
รวม	6,986	3,003,674.60	1,342,822.80	817,869.80	1,097,876.90	316,109.70	7,928.40	20,674.80	392.1	3,370,557.30	1,390,825.40	729,396.30	946,819.50	278,733.10	6,826.40	17,642.30	314.2	Total
1-15 คน	6,913	2,413,691.00	1,273,246.00	735,862.70	1,288,888.20	254,277.30	2,814.70	18,548.90	53.3	2,304,691.90	1,314,719.60	651,024.70	1,074,222.90	213,361.50	1,694.40	16,436.00	32.8	1-15 persons
16-25 คน	44	61,390.90	24,822.00	15,917.20	11,903.90	6,978.50	294.5	1,468.40	6.5	57,108.70	24,819.00	14,410.70	10,537.60	6,501.50	238.1	596.3	5.5	16-25 persons
26-30 คน	9	30,958.90	5,189.00	1,473.50	8,395.40	15,328.00	360	213	-	39,002.50	8,288.00	1,418.00	8,383.30	20,295.00	350	268.2	-	26-30 persons
31-50 คน	15	61,733.80	13,633.50	12,848.00	22,536.50	11,934.00	153	396.5	232.4	54,603.60	13,628.50	10,622.10	18,191.20	11,549.20	122	304.8	185.9	31-50 persons
51-200 คน	4	13,529.00	3,080.00	2,120.00	5,081.00	3,000.00	100	48	100	12,472.90	3,090.00	1,900.00	4,565.90	2,700.00	90	37	90	51-200 persons
มากกว่า 200 คน	1	D	D	D	D	D	D	-	-	D	D	D	D	D	D	-	-	More than 200 persons

หมายเหตุ : D หมายถึง ตัวเลขที่ไม่เปิดเผย

Note : D means disclosure prohibited.

ที่มา : สำนักอุตสาหกรรม พ.ศ.2550 จังหวัด มุกดาหาร สำนักงานสถิติแห่งชาติ กระทรวงเทคโนโลยีสารสนเทศและการสื่อสาร

Source : The 2007 Industrial Census, Mukdahan Province, National Statistical Office, Ministry of Information and Communication Technology

ตาราง 12 มูลค่าสินทรัพย์ถาวรที่เปลี่ยนแปลงระหว่าง มกราคม - ธันวาคม 2549 จำนวนตามขนาดของสถานประกอบการ

TABLE 12 VALUE OF FIXED ASSETS CHANGE IN JANUARY - DECEMBER 2006 BY SIZE OF ESTABLISHMENT

(พันบาท In Thousand Baht)

ขนาดของสถานประกอบการ Number of establishments	จำนวนสถานประกอบการ Number of establishments	มูลค่าสินทรัพย์ถาวรที่เปลี่ยนแปลง		Change in value of fixed assets		ค่าธรรมเนียมโอนกรรมสิทธิ์ Ownership transfer fee	Size of establishment
		รวม Total	มูลค่าสินทรัพย์ถาวรที่ซื้อหรือผลิตขึ้นเอง Value of new or cost producing of fixed assets	มูลค่าสินทรัพย์ถาวรที่ขาย Value of disposal of fixed assets	ค่าโอนกรรมสิทธิ์ Ownership transfer fee		
รวม	6,986	66,827.70	66,294.90	522.8	10	Total	
1-15 คน	6,913	2,550.40	2,155.60	394.8	-		1-15 persons
16-25 คน	44	348.2	310.2	38	-		16-25 persons
26-30 คน	9	8,166.60	8,066.60	90	10		26-30 persons
31-50 คน	15	25,005.00	25,005.00	-	-		31-50 persons
51-200 คน	4	-	-	-	-		51-200 persons
มากกว่า 200 คน	1	D	D	-	-		More than 200 persons

หมายเหตุ : D หมายถึง ตัวเลขที่ไม่เปิดเผย

Note : D means disclosure prohibited.

ที่มา : สำนักอุตสาหกรรม พ.ศ.2550 จังหวัด Mukdahan สำนักงานสถิติแห่งชาติ กระทรวงเทคโนโลยีสารสนเทศและการสื่อสาร

Source : The 2007 Industrial Census, Mukdahan Province, National Statistical Office, Ministry of Information and Communication Technology

ตอนที่ 2 ข้อมูลการดำเนินงานของสถานประกอบการ
จำแนกตามหมวดอุตสาหกรรม

สารบัญตารางสถิติ

- ตอนที่ 2 ข้อมูลการดำเนินงานกิจการจำแนกตามหมวดอุตสาหกรรม
- ตาราง 1 สถิติมูลฐานอุตสาหกรรมการผลิตในปี 2549 จำแนกตามหมวดอุตสาหกรรม
- ตาราง 2 มูลค่าการผลิตของสถานประกอบการอุตสาหกรรมการผลิตในปี 2549 จำแนกตามหมวดอุตสาหกรรม
- ตาราง 3 ค่าใช้จ่ายขั้นกลางของสถานประกอบการอุตสาหกรรมการผลิตในปี 2549 จำแนกตามหมวดอุตสาหกรรม
- ตาราง 4 คนทำงานในสถานประกอบการอุตสาหกรรมการผลิตในปี 2549 จำแนกตามสถานภาพการทำงาน เพศ และหมวดอุตสาหกรรม
- ตาราง 5 จำนวนสถานประกอบการอุตสาหกรรมการผลิต จำแนกตามจำนวนวันทำงานต่อสัปดาห์ จำนวนชั่วโมงทำงานเฉลี่ยต่อวันของลูกจ้าง และหมวดอุตสาหกรรม
- ตาราง 6 ค่าตอบแทนแรงงานในปี 2549 จำแนกตามหมวดอุตสาหกรรม
- ตาราง 7 มูลค่าวัตถุดิบและวัสดุประกอบฯ และสินค้าคงเหลือต้นปีและปลายปี 2549 จำแนกตามหมวดอุตสาหกรรม
- ตาราง 8 ส่วนเปลี่ยนแปลงของมูลค่าวัตถุดิบและวัสดุประกอบฯ และสินค้าคงเหลือในปี 2549 จำแนกตามหมวดอุตสาหกรรม
- ตาราง 9 ค่าใช้จ่ายทั้งสิ้นและค่าภาษีมูลค่าเพิ่มสุทธิของสถานประกอบการอุตสาหกรรมการผลิตในปี 2549 จำแนกตามหมวดอุตสาหกรรม
- ตาราง 10 รายรับทั้งสิ้นของสถานประกอบการอุตสาหกรรมการผลิตในปี 2549 จำแนกตามหมวดอุตสาหกรรม
- ตาราง 11 มูลค่าตามบัญชีของสินทรัพย์ถาวรในปี 2549 จำแนกตามหมวดอุตสาหกรรม
- ตาราง 12 มูลค่าสินทรัพย์ถาวรที่เปลี่ยนแปลงระหว่าง มกราคม - ธันวาคม 2549 จำแนกตามหมวดอุตสาหกรรม

ตาราง 1 สถิติฐานอุตสาหกรรมการผลิตในปี 2549 จำแนกตามหมวดอุตสาหกรรม

TABLE 1 SUMMARY OF BASIC STATISTICS FOR MANUFACTURING ESTABLISHMENTS IN 2006 BY DIVISION OF INDUSTRY

(พันบาท In Thousand Baht)

รหัส Code	หมวดอุตสาหกรรม	จำนวน สถานประกอบการ		จำนวน คนทำงาน		ลูกจ้าง Employees		มูลค่าผลิต Value of gross output	ค่าใช้ จ่าย กลาง Intermediate consumption	มูลค่าเพิ่ม Value added	Division of Industry
		จำนวน establishments	จำนวน Number of persons engaged	จำนวน Number	ค่าตอบแทน Remuneration						
	รวม	6,986	12,202	4,287	187,426.00	2,147,899.70	1,658,642.40	489,257.30	Total		
15	การผลิตภัตตาคารและเครื่องดื่ม	1,999	3,997	1,332	84,210.40	1,624,153.80	1,347,500.50	276,653.30	Manufacture of food products and beverages		
17	การผลิตสิ่งทอ	2,802	3,868	1,097	35,035.30	147,732.40	95,464.20	52,268.10	Manufacture of textiles		
18	การผลิตเครื่องแต่งกาย รวมทั้งการตกแต่งและซ่อมเสื้อผ้า	520	1,072	534	20,848.00	54,835.80	25,116.20	29,719.60	Manufacture of wearing apparel, dressing and dyeing of fur		
19	การฟอกและตกแต่งหนังฟอก รวมทั้งการผลิตกระเป๋าเดินทาง กระเป๋าถือ อานม้า เครื่องขึ้นรถ และรองเท้า	8	15	5	344.60	1,813.60	1,160.30	653.40	Tanning and dressing of leather; manufacture of luggage, handbags, saddlery, harness and footwear		
20	การผลิตไม้และผลิตภัณฑ์จากไม้และไม้ก๊อก ยกเว้น เฟอร์นิเจอร์ รวมทั้งการผลิตสิ่งของที่ทำจากฟางและวัสดุกลึงสานอื่นๆ	1,213	1,878	576	14,364.40	118,705.40	50,955.00	67,750.40	Manufacture of wood and of products of wood and cork, except furniture; manufacture of articles of straw and plaiting materials		
22	การพิมพ์โฆษณา การพิมพ์ และการทำสำเนา	10	36	16	699.40	4,206.70	2,832.90	1,373.80	Publishing, printing and reproduction of recorded media		
24	การผลิตเคมีภัณฑ์และผลิตภัณฑ์เคมี	4	33	31	1,380.00	4,917.30	3,535.40	1,381.90	Manufacture of chemicals and chemical products		
25	การผลิตผลิตภัณฑ์ยางและพลาสติก	8	39	30	1,620.00	16,455.00	14,722.50	1,732.50	Manufacture of rubber and plastics products		
26	การผลิตผลิตภัณฑ์จากแร่โลหะ	52	382	256	12,424.70	96,628.50	67,003.20	29,625.30	Manufacture of other non-metallic mineral products		
27	การผลิตโลหะขั้นมูลฐาน	20	20	-	-	328.80	187.70	141.10	Manufacture of basic metals		
28	การผลิตผลิตภัณฑ์ที่ทำจากโลหะประดิษฐ์ ยกเว้นเครื่องจักรและอุปกรณ์	115	329	157	6,524.50	28,583.70	17,164.50	11,419.10	Manufacture of fabricated metal products, except machinery and equipment		
29	การผลิตเครื่องจักรและอุปกรณ์ ซึ่งมีได้จัดประเภทไว้ในที่อื่น	9	23	7	304.20	3,020.50	2,433.90	586.60	Manufacture of machinery and equipment n.e.c.		
34	การคัดลอกแผ่นรอกพิมพ์ และรอกพิมพ์	1	4	2	D	D	D	D	Manufacture of motor vehicles, trailers and semi-trailers		
36	การผลิตเฟอร์นิเจอร์ รวมทั้งการผลิตซึ่งมิได้จัดประเภทไว้ในที่อื่น	225	506	244	9,586.60	46,267.80	30,402.40	15,865.40	Manufacture of furniture; manufacturing n.e.c.		

หมายเหตุ : D หมายถึง ตัวเลขที่ไม่ได้ระบุ

Note : D means disclosure prohibited.

ที่มา : ฐานข้อมูลอุตสาหกรรม พ.ศ.2550 จังหวัด Mukdahan สำนักงานสถิติแห่งชาติ กระทรวงเทคโนโลยีสารสนเทศและการสื่อสาร

Source : The 2007 Industrial Census, Mukdahan Province, National Statistical Office, Ministry of Information and Communication Technology

ตาราง 2 มูลค่าผลผลิตของสถานประกอบการอุตสาหกรรมการผลิตในปี 2549 จำแนกตามหมวดอุตสาหกรรม

TABLE 2 VALUE OF GROSS OUTPUT OF MANUFACTURING ESTABLISHMENTS IN 2006 BY DIVISION OF INDUSTRY

(พันบาท ใน Thousand Baht)

รหัส Code	หมวดอุตสาหกรรม	จำนวน สถาน- ประกอบการ Number of establishments	รวม Total	มูลค่าผลผลิต Sales of goods produced	ขายสินค้า ที่ซื้อจากร้านค้า ในสภาพเดิม Sales of goods purchased for resale	รับจ้าง รับจ้าง ผลิตสินค้า Receipts for contract and commission work	รับบริการ ซ่อมแซมและติดตั้ง ให้แก่สถาน ประกอบการอื่น Receipts for repair and installation work etc.	ให้เช่าอาคาร ฯลฯ และทรัพย์สิน ฯลฯ Receipts for rent on building etc. and other receipts	ส่วนเปลี่ยนแปลง มูลค่าสินค้าคงเหลือ Change in value of stocks of goods	Division of Industry
			รวม Total						Total	
15	การผลิตภัตตาคารและเครื่องดื่ม	6,986.00	2,147,899.70	1,974,894.80	86,597.10	40,753.60	1,432.60	12,114.60	32,107.00	Manufacture of food products and beverages
17	การผลิตสิ่งทอ	1,999.00	1,624,153.80	1,490,376.50	83,717.50	7,218.40	-	11,027.90	31,813.50	Manufacture of textiles
18	การผลิตเครื่องแต่งกาย รวมทั้งการตกแต่งและซ่อมเสื้อผ้า	2,802.00	1,477,324.40	1,453,396.30	-	1,428.50	12.00	171.30	724.40	Manufacture of wearing apparel; dressing and dyeing of fur
19	150 กระเป๋าถือ อนามัย เครื่องเขียนกลา และรองเท้า	520.00	54,835.80	34,610.10	34.50	20,043.30	238.50	-	-90.60	Tanning and dressing of leather; harness and footwear
20	การผลิตไม้และผลิตภัณฑ์จากไม้และ ไม้กลัด ยกเว้น เฟอร์นิเจอร์	8.00	1,813.60	1,327.60	-	170.00	360.00	-	-44.00	Manufacture of wood and of products of wood and cork, except furniture;
22	รวมทั้งการผลิตสิ่งของที่ทำจากฟางและวัสดุกลัดสานอื่นๆ	1,213.00	118,705.40	110,707.60	195.70	8,214.20	7.00	9.80	-429.00	manufacture of articles of straw and plaiting materials
24	การผลิตสิ่งพิมพ์และการทำสำเนาฉบับบันทึก	10.00	4,206.70	4,041.70	100.00	65.00	-	-	0.00	Publishing, printing and reproduction of recorded media
24	การผลิตฟิล์มและผลิตภัณฑ์	4.00	4,917.30	4,919.60	-	-	-	-	-2.40	Manufacture of chemicals and chemical products
25	การผลิตผลิตภัณฑ์ยางและพลาสติก	8.00	16,455.00	16,450.00	-	-	-	-	5.00	Manufacture of rubber and plastics products
26	การผลิตผลิตภัณฑ์จากแร่ใยหิน	52.00	96,628.50	92,935.50	1,840.90	950.00	-	599.90	302.30	Manufacture of other non-metallic mineral products
27	การผลิตโลหะขั้นมูลฐาน	20.00	328.80	274.80	-	54.00	-	-	-	Manufacture of basic metals
28	การผลิตผลิตภัณฑ์ที่ทำจากโลหะประดิษฐ์ ยกเว้นเครื่องจักรและอุปกรณ์	115.00	28,583.70	25,803.90	477.60	1,441.00	778.10	181.30	-98.20	Manufacture of fabricated metal products, except machinery and equipment
29	การผลิตเครื่องจักรและอุปกรณ์ ซึ่งมีได้จัดประเภทไว้ในที่อื่น	9.00	3,020.50	2,563.80	103.00	275.00	-	100.00	-21.30	Manufacture of machinery and equipment n.e.c
34	การผลิตยานยนต์ รถพ่วงและรถบรรทุก	1.00	D	D	-	-	-	-	-	Manufacture of motor vehicles, trailers and semi-trailers
36	การผลิตเฟอร์นิเจอร์ รวมทั้งการผลิตสิ่งมีได้จัดประเภทไว้ในที่อื่น	225.00	46,267.80	45,237.00	128.00	894.20	37.00	24.40	-52.80	Manufacture of furniture; manufacturing n.e.c.

หมายเหตุ : D หมายถึง ตัวเลขที่ไม่เปิดเผย

Note : D means disclosure prohibited.

ที่มา : สำนักงานอุตสาหกรรม พ.ศ.2550 จังหวัด Mukdahan สำนักงานสถิติแห่งชาติ กระทรวงเทคโนโลยีสารสนเทศและการสื่อสาร

Source : The 2007 Industrial Census, Mukdahan Province, National Statistical Office, Ministry of Information and Communication Technology

ตาราง 3 ค่าใช้จ่ายขั้นกลางของสถานประกอบการอุตสาหกรรมภาคอุตสาหกรรมในปี 2549 จำแนกตามหมวดอุตสาหกรรม

TABLE 3 INTERMEDIATE CONSUMPTION OF MANUFACTURING ESTABLISHMENTS IN 2006 BY DIVISION OF INDUSTRY

รหัส Code	ประเภทอุตสาหกรรม Number of establishments	จำนวน Total	ค่าซื้อวัตถุดิบ และวัสดุประกอบ ที่ใช้ในการผลิต Purchases of materials and components used in production	ค่าซื้อพลังงาน และค่าไฟฟ้า ที่ใช้ในการผลิต Cost of fuels, electricity and cost of electricity used in production	ค่าซื้อเครื่องจักรและ อุปกรณ์ ที่เข้ามาใหม่ Cost of repair and maintenance of machinery and equipment	ค่าซื้อสินค้า ที่เข้ามาใหม่ ในภาคค้าปลีก Purchase of goods for resale	ค่าจ้างซ่อมแซม อาคาร และค่าเช่า ที่ดิน Cost of contract and commission work	ค่าใช้จ่ายอื่น ๆ Other expenses	ส่วนเปลี่ยนแปลง มูลค่าวัตถุดิบ และวัสดุประกอบ Change in value of stocks of materials and components	Division of industry
			1,658,642.40	46,861.10	46,861.30	80,586.80	6,551.30	286,354.20	-10,768.10	Total
15	การผลิตผลิตภัณฑ์อาหารและเครื่องดื่ม	1,999.00	1,347,500.50	33,666.50	39,980.80	73,780.40	33.00	252,932.70	-4,631.50	Manufacture of food products and beverages
17	การผลิตสิ่งทอ	2,802.00	95,464.20	3,401.80	183.80	3,681.90	4,001.60	7,684.70	-717.30	Manufacture of textiles
18	การผลิตเครื่องแต่งกาย รวมทั้งการตกแต่งและย้อมสีขนสัตว์	520.00	25,116.20	2,072.70	114.10	225.00	312.60	3,618.50	-593.20	Manufacture of wearing apparel, dressing and dyeing of fur
19	การผลิตและซ่อมแซมยานยนต์ รถจักรยานยนต์และรถจักรยานยนต์ รวมทั้งรถจักรยานยนต์ เครื่องมือช่าง และของทำ กระดาษ	8.00	1,160.30	62.80	-	67.60	-	264.80	-88.00	Tanning and dressing of leather, manufacture of luggage, handbags, saddlery, harness and footwear
20	การผลิตไม้และผลิตภัณฑ์จากไม้และไม้ขัด ทรายหิน พอร์ซเลน รวมทั้งผลิตภัณฑ์จากหินอ่อน	1,213.00	50,955.00	1,915.10	1,006.50	231.90	-	3,489.60	-919.20	Manufacture of wood and of products of wood and cork, except furniture; manufacture of articles of straw and plaiting materials
22	การผลิตเครื่องใช้ไฟฟ้าและอิเล็กทรอนิกส์	10.00	2,832.90	153.50	270.70	90.00	240.00	393.30	451.40	Publishing, printing and reproduction of recorded media
24	การผลิตผลิตภัณฑ์พลาสติก	4.00	3,535.40	1.20	0.80	-	-	6.80	-1.00	Manufacture of chemicals and chemical products
25	การผลิตผลิตภัณฑ์ยางและพลาสติก	8.00	14,722.50	1.30	7.50	-	-	27.00	-	Manufacture of rubber and plastics products
26	การผลิตเครื่องจักรกลโลหะ	52.00	67,003.20	3,732.00	1,842.90	1,469.20	500.00	13,911.90	-2,203.20	Manufacture of other non-metallic mineral products
27	การผลิตโลหะขั้นพื้นฐาน	20.00	187.70	31.90	2.00	-	-	15.00	-10.80	Manufacture of basic metals
28	การผลิตโลหะที่ทำงานโลหะประดิษฐ์ รวมทั้งเครื่องจักรและอุปกรณ์	115.00	17,164.50	1,315.70	98.70	240.40	98.80	2,135.60	30.70	Manufacture of fabricated metal products, except machinery and equipment
29	การผลิตเครื่องจักรและอุปกรณ์ที่มีใช้ประกอบการทำเหมือง	9.00	2,433.90	141.90	3.00	29.80	-	491.40	2.70	Manufacture of machinery and equipment n.e.c.
34	การผลิตยานยนต์ รถพ่วงและรถแทรกเตอร์	1.00	D	D	D	-	-	D	D	Manufacture of motor vehicles, trailers and semi-trailers
36	การผลิตเฟอร์นิเจอร์ รวมทั้งการผลิตสิ่งประดิษฐ์ประเภทที่อื่น	225.00	30,402.40	357.20	298.60	62.00	1,365.30	1,355.40	-62.00	Manufacture of furniture, manufacturing n.e.c.

หมายเหตุ : D หมายถึง ค่าที่ไม่นับ
 Note : D means disclosure prohibited.
 ที่มา : สำนักอุตสาหกรรม พ.ศ.2550 จังหวัด นุคดาหาร สำนักงานสถิติแห่งชาติ กระทรวงเทคโนโลยีสารสนเทศและการสื่อสาร
 Source : The 2007 Industrial Census, Mukdahan Province, National Statistical Office, Ministry of Information and Communication Technology

ตาราง 4 คนทำงานในสถานประกอบการอุตสาหกรรมในปี 2549 จำแนกตามสถานภาพการทำงาน เพศ และหมวดอุตสาหกรรม

TABLE 4 PERSONS ENGAGED IN MANUFACTURING ESTABLISHMENTS IN 2006 BY WORK STATUS, SEX AND DIVISION OF INDUSTRY

รหัส Code	ประเภทอุตสาหกรรม Number of establishments	จำนวน		คนทำงานที่ไม่ได้รับจ้าง				ผู้ปฏิบัติงานที่มีฝีมือ				ผู้ปฏิบัติงานไม่มีฝีมือ				ผู้จ้างอื่น ๆ		Division of Industry			
		สถาน-ประกอบกิจการ		รวม		Unpaid workers		Skill labour		Unskill labour		Other employees									
		รวม	หญิง	รวม	ชาย	รวม	หญิง	รวม	ชาย	รวม	หญิง	รวม	ชาย	รวม	ชาย	รวม	หญิง				
		Total	Female	Total	Male	Total	Female	Total	Male	Total	Female	Total	Male	Total	Male	Total	Female				
		รวม		รวม		รวม		รวม		รวม		รวม		รวม		รวม		Total			
		6,986	12,202	4,445	7,757	7,914	3,142	4,772	4,093	1,160	2,933	3,959	1,061	2,898	134	99	35	194	143	51	
15	การผลิตเครื่องดื่มและเครื่องดื่ม	1,999	3,998	2,416	1,583	2,665	1,709	956	1,229	631	598	1,193	606	587	36	25	11	104	76	28	Manufacture of food products and beverages
17	การผลิตสิ่งทอ	2,802	3,868	78	3,790	2,770	59	2,712	1,097	19	1,078	1,091	13	1,078	6	6	-	-	-	-	Manufacture of textiles
18	การผลิตเครื่องแต่งกายรวมทั้งการดัดเย็บเสื้อผ้า	520	1,072	88	984	538	72	466	534	16	517	534	16	517	-	-	-	-	-	-	Manufacture of wearing apparel, dressing and dyeing of fur
19	การผลิตเครื่องหนังรวมทั้งการผลิตกระเป๋าเดินทาง กระเป๋าถือ อานม้า เครื่องขี่จักรยาน และรองเท้า	8	15	5	10	10	3	7	5	2	3	5	2	3	-	-	-	-	-	-	Tanning and dressing of leather; manufacture of luggage, handbags, saddlebags, harness and footwear
20	การผลิตไม้และผลิตภัณฑ์จากไม้และไม้ก๊อก รวมทั้งเฟอร์นิเจอร์																				Manufacture of wood and of products of wood and cork, except furniture; manufacture of articles of straw and plaiting materials
22	การผลิตกระดาษ การพิมพ์และการทำสำเนาสิ่งพิมพ์	1,213	1,878	1,021	857	1,302	872	430	567	139	427	537	120	417	29	20	10	9	9	-	Publishing, printing and reproduction of recorded media
24	การผลิตเคมีภัณฑ์และผลิตภัณฑ์	4	33	-	33	2	-	2	31	-	31	31	-	31	-	-	-	-	-	-	Manufacture of chemicals and chemical products
25	การผลิตเครื่องจักรและยานยนต์	8	39	7	32	9	7	2	30	-	30	30	-	30	-	-	-	-	-	-	Manufacture of rubber and plastics products
26	การผลิตเครื่องใช้ครัวเรือน	52	382	262	119	126	73	53	186	141	45	148	115	33	38	26	12	70	48	22	Manufacture of other non-metallic mineral products
27	การผลิตโลหะขั้นพื้นฐาน	20	20	20	-	20	20	-	-	-	-	-	-	-	-	-	-	-	-	-	Manufacture of basic metals
28	การผลิตเครื่องจักรกลที่ใช้พลังงานไอน้ำหรือพลังงานอื่น	115	329	265	63	172	136	35	147	119	28	128	102	27	19	17	1	10	10	-	Manufacture of fabricated metal products, except machinery and equipment
29	การผลิตเครื่องจักรและอุปกรณ์ ซึ่งมีผู้ประกอบเข้าไปอีก	9	23	18	5	16	11	5	7	7	-	7	7	-	-	-	-	-	-	-	Manufacture of machinery and equipment n.e.c.
34	การผลิตยานยนต์ รถจักรยานยนต์ รถแทรกเตอร์	1	4	3	1	2	1	1	2	2	-	2	2	-	-	-	-	-	-	-	Manufacture of motor vehicles, trailers and semi-trailers
36	การผลิตเฟอร์นิเจอร์รวมทั้งการผลิตสิ่งไม้ตัดประกอบไปอื่น	225	506	240	267	262	168	95	244	72	172	244	72	172	-	-	-	-	-	-	Manufacture of furniture; manufacturing n.e.c.

ที่มา : สำนักอุตสาหกรรม พ.ศ.2550 จังหวัด บุคการ สำนักงานสถิติแห่งชาติ กระทรวงเทคโนโลยีสารสนเทศและการสื่อสาร
Source : The 2007 Industrial Census, Mukdahan Province, National Statistical Office, Ministry of Information and Communication Technology

ตาราง 5 จำนวนสถานประกอบการอุตสาหกรรมผลิต จำนวนชั่วโมงทำงานต่อสัปดาห์ จำนวนชั่วโมงทำงานเฉลี่ยต่อวันของลูกจ้าง และหมวดอุตสาหกรรม

TABLE 5 NUMBER OF MANUFACTURING ESTABLISHMENTS BY WORKING DAYS PER WEEK, WORKING HOURS PER DAY OF EMPLOYEES AND DIVISION OF INDUSTRY

รหัส Code	จำนวน สถาน ประกอบ การ Number of establishments	ลูกจ้างในกรรมวิสาหกิจ Operatives					ลูกจ้างอื่น ๆ Other employees					Division of Industry				
		จำนวนวันทำงานต่อสัปดาห์ Number of working days per w	จำนวนชั่วโมงทำงานต่อสัปดาห์ Number of working hours per w	จำนวนวันทำงานต่อสัปดาห์ Number of working days per day	จำนวนชั่วโมงทำงานต่อสัปดาห์ Number of working hours per day	จำนวนชั่วโมงทำงานต่อสัปดาห์ Number of working hours per day	จำนวนวันทำงานต่อสัปดาห์ Number of working days per w	จำนวนชั่วโมงทำงานต่อสัปดาห์ Number of working hours per w	จำนวนวันทำงานต่อสัปดาห์ Number of working days per day	จำนวนชั่วโมงทำงานต่อสัปดาห์ Number of working hours per day	จำนวนชั่วโมงทำงานต่อสัปดาห์ Number of working hours per day					
		≤ 5	6	7	< 8	8 - 10	11 - 12	> 12	≤ 5	6	7	< 8	8 - 10	11 - 12	> 12	
	รวม	6,986	47	373	50	47	422	-	4	16	4	2	22	-	Total	
15	การผลิตเหล็กหล่อและเครื่องตี	1,999	16	101	24	30	111	-	-	1	7	2	1	9	Manufacture of food products and beverages	
17	การผลิตสิ่งทอ	2,802	-	67	-	-	67	-	-	-	-	-	-	-	Manufacture of textiles	
18	การผลิตเครื่องแต่งกาย รวมทั้งการตกแต่งและซ่อมเสื้อผ้า	520	2	40	-	2	40	-	-	-	-	-	-	-	Manufacture of wearing apparel; dressing and dyeing of fur	
19	การฟอกและตกแต่งหนังรองเท้า รวมทั้งการผลิตกระเป๋าเดินทาง กระเป๋าถือ อเนกประสงค์ เครื่องเขียน และรองเท้า	8	-	1	1	-	2	-	-	-	-	-	-	-	Tanning and dressing of leather; manufacture of luggage, handbags, saddlery, harness and footwear	
20	การผลิตไม้และผลิตภัณฑ์จากไม้และไม้ก๊อก ยกเว้นเฟอร์นิเจอร์ รวมทั้งการผลิตสิ่งของที่นำจากฟางและวัสดุจากสานอื่นๆ	1,213	15	89	-	13	91	-	-	1	-	1	1	-	Manufacture of wood and of products of wood and cork, except furniture; manufacture of articles of straw and plaiting materials	
22	การพิมพ์โฆษณา การพิมพ์และการทำสำเนาสื่อฉบับที่	10	-	3	-	-	3	-	-	1	-	-	1	-	Publishing, printing and reproduction of recorded media	
24	การผลิตเคมีภัณฑ์และผลิตภัณฑ์	4	-	2	-	-	2	-	-	-	-	-	-	-	Manufacture of chemicals and chemical products	
25	การผลิตเหล็กกล้าและพลาสติก	8	-	1	-	-	1	-	-	-	-	-	-	-	Manufacture of rubber and plastics products	
26	การผลิตเหล็กกล้าและเหล็กหล่อ	52	4	21	9	1	32	-	-	-	7	1	-	8	Manufacture of other non-metallic mineral products	
27	การผลิตโลหะขั้นพื้นฐาน	20	-	-	-	-	-	-	-	-	-	-	-	-	Manufacture of basic metals	
28	การผลิตเครื่องจักรที่ทำจากโลหะประดิษฐ์ ยกเว้นเครื่องจักรและอุปกรณ์	115	2	22	13	-	37	-	-	2	1	-	-	3	Manufacture of fabricated metal products, except machinery and equipment	
29	การผลิตเครื่องจักรและอุปกรณ์ที่มีได้จัดประเภทไว้ในที่อื่น	9	1	1	-	1	1	-	-	-	-	-	-	-	Manufacture of machinery and equipment n.e.c	
34	การผลิตยานยนต์ รถพ่วงและรถแทรกเตอร์	1	-	1	-	-	1	-	-	-	-	-	-	-	Manufacture of motor vehicles, trailers and semi-trailers	
36	การผลิตเฟอร์นิเจอร์ รวมทั้งการผลิตสิ่งมีได้จัดประเภทไว้ในที่อื่น	225	7	24	3	-	34	-	-	-	-	-	-	-	Manufacture of furniture; manufacturing n.e.c.	

ที่มา : สำนักอุตสาหกรรม ก.ศ.2550 จังหวัด มุกดาหาร สำนักงานสถิติแห่งชาติ กระทรวงเทคโนโลยีสารสนเทศและการสื่อสาร
Source : The 2007 Industrial Census, Mukdahan Province, National Statistical Office, Ministry of Information and Communication Technology

ตาราง 6 ค่าตอบแทนแรงงานในปี 2549 ชั้นแยกตามหมวดอุตสาหกรรม

TABLE 6 REMUNERATION IN 2006 BY DIVISION OF INDUSTRY

รหัส Code	หมู่ ประเภท Number of establishments	จำนวน ผู้ ปฏิบัติงาน Number of employees	รวม Total			ผู้ปฏิบัติงานอื่น Other employees			ผู้ปฏิบัติงานอื่นนอกเหนือจากนี้ Other employees			Division of Industry			
			ค่าจ้าง Wages salaries	ค่าจ้าง เกิน ปกติ Overtime bonus etc.	ค่าจ้าง รวม Total	ค่าจ้าง รวม Total	ค่าจ้าง เกิน ปกติ Overtime bonus etc.	ค่าจ้าง รวม Total	ค่าจ้าง รวม Total	ค่าจ้าง เกิน ปกติ Overtime bonus etc.	ค่าจ้าง รวม Total				
													เงิน เดือน Monthly	เงิน ราย วัน Daily	เงิน ราย วัน Daily
15	6,086.00	42,572.00	187,245.00	109,892.50	3,877.90	5.50	382.50	2,332.50	11,704.30	11,025.50	372.80	3.60	18.00	342.50	Total
16	1,990.00	1,333.00	84,210.00	76,471.10	3,456.00	-	319.60	1,675.60	7,793.30	7,534.80	12.30	-	6.00	239.40	Manufacture of food products and beverages
17	2,602.00	1,077.00	3,015.50	2,498.10	-	-	-	54.30	-	-	-	-	-	-	Manufacture of textiles
18	530.00	534.00	20,848.00	20,594.30	162.00	-	-	181.60	-	-	-	-	-	-	Manufacture of wearing apparel, dressing and dyeing of fur
19	-	-	-	-	-	-	-	-	-	-	-	-	-	-	Tanning and dressing of leather, manufacture of luggage, trunks, vanity cases, vanes and leatherware, bookbinding
20	8.00	5.00	344.60	344.60	-	-	-	0.00	-	-	-	-	-	-	Manufacture of wood and products of wood and cork, except furniture; manufacture of articles of straw and plaiting materials
21	1,213.00	576.00	14,364.40	13,942.60	57.90	3.60	-	0.10	421.80	382.20	30.00	3.60	-	0.00	Printing, publishing and reproduction of recorded media
22	10.00	16.00	69.60	63.40	58.10	-	7.50	24.60	68.00	60.00	5.00	-	-	3.00	Manufacture of chemicals and chemical products
24	4.00	31.00	1,380.00	1,380.00	1,380.00	-	-	0.00	-	-	-	-	-	-	Manufacture of rubber and plastic products
25	8.00	30.00	1,620.00	1,620.00	1,620.00	-	-	0.00	-	-	-	-	-	-	Manufacture of other non-metallic mineral products
26	52.00	256.00	12,424.70	9,233.40	8,894.70	-	-	341.20	3,189.30	2,766.60	328.00	-	12.00	102.60	Manufacture of basic metals
27	20.00	-	-	-	-	-	-	-	-	-	-	-	-	-	Manufacture of ferrous metal products, except machinery and equipment
28	115.00	157.00	6,524.50	6,110.30	52.50	1.90	25.20	35.70	295.90	295.90	-	-	-	0.00	Manufacture of machinery and equipment n.e.c.
29	9.00	7.00	304.20	252.00	360.00	-	-	16.30	-	-	-	-	-	-	Manufacture of motor vehicles, tractors and farm tractors
34	1.00	2.00	D	D	D	-	-	-	-	-	-	-	-	-	Manufacture of furniture, manufacturing n.e.c.
36	225.00	243.00	9,586.60	9,577.60	9.00	-	-	0.00	-	-	-	-	-	-	Manufacture of furniture, manufacturing n.e.c.

หมายเหตุ : D หมายถึง 0 หรือไม่มีข้อมูล
 Note : D means disclosure prohibited.
 ที่มา : สำนักงานสถิติแห่งชาติ 2550 ปีที่ 16, เขตภาค 4 สำนักงานสถิติแห่งชาติ กรมการพาณิชย์, กระทรวงพาณิชย์และ
 Source : The 2007 Industrial Census, Mahachulalongkornrajavidyalaya University, Ministry of Information and Communication Technology

ตาราง 7 มูลค่าวัตถุดิบและวัสดุสิ้นค้าคงเหลือต้นปีและปลายปี 2549 จำแนกตามหมวดอุตสาหกรรม

TABLE 7 VALUE OF STOCKS AT THE BEGINNING AND THE END OF 2006 BY DIVISION OF INDUSTRY

(พันบาท In Thousand Baht)

รหัส Code	หมวดอุตสาหกรรม Division of Industry	จำนวน สถาน- ประกอบ การ Number of establishments	มูลค่า ณ วันที่ 2549 At the beginning of 2006				มูลค่า ณ ปลายปี 2549 At the end of 2006							
			รวม Total	วัตถุดิบ และ วัสดุประกอบ Materials and components	สินค้า ระหว่าง ผลิต Work in progress	สินค้า สำเร็จรูป Finished goods	รวม Total	วัตถุดิบ และ วัสดุประกอบ Materials and components	สินค้า ระหว่าง ผลิต Work in progress	สินค้า สำเร็จรูป Finished goods				
	รวม	6,986.00	186,738.90	63,868.50	2,067.30	89,685.60	31,117.50	208,077.70	53,100.40	1,519.30	126,932.00	26,526.00	Total	
15	การผลิตภัตตาคารและเครื่องดื่ม	1,999.00	167,599.20	52,423.00	385.80	86,057.90	28,732.50	192,781.20	45,791.50	192.00	122,805.80	23,991.90	Manufacture of food products and beverages	
17	การผลิตสิ่งทอ	2,802.00	3,369.60	1,700.80	315.20	1,303.70	50.00	3,376.70	983.50	231.40	2,111.80	50.00	Manufacture of textiles	
18	การผลิตเครื่องแต่งกายรวมทั้งการตกแต่งและย้อมสีเส้นด้าย	520.00	2,246.20	1,263.90	108.60	404.30	469.50	1,562.40	670.70	147.30	133.00	611.50	Manufacture of wearing apparel; dressing and dyeing of fur	
19	การฟอกและตกแต่งหนังฟอก รวมทั้งการผลิตกระเป๋าเดินทาง กระเป๋าถือ อนามัย เครื่องเขียนตา และรองเท้า	8.00	250.00	113.00	16.00	121.00	-	118.00	25.00	28.00	65.00	-	Tanning and dressing of leather; manufacture of luggage, handbags, saddlery, harness and footwear	
20	การผลิตไม้และผลิตภัณฑ์จากไม้และไม้กลัด ยกเว้น เฟอร์นิเจอร์												Manufacture of wood and of products of wood and cork, except furniture; manufacture of articles of straw and plaiting materials	
22	การผลิตสิ่งของที่ทำจากพลาสติกและวัสดุพลาสติกอื่นๆ	1,213.00	2,640.50	1,357.40	27.80	118.10	1,137.30	1,292.30	438.20	27.40	134.10	692.60	Publishing, printing and reproduction of recorded media	
24	การผลิตพลาสติกแข็งและผลิตภัณฑ์	10.00	406.20	286.20	20.00	100.00	-	857.60	737.60	70.00	50.00	-	Manufacture of chemicals and chemical products	
25	การผลิตพลาสติกอ่อนและพลาสติก	4.00	11.70	3.50	1.20	7.00	-	8.40	2.50	1.10	4.80	-	Manufacture of rubber and plastics products	
26	การผลิตผลิตภัณฑ์จากแร่โลหะ	8.00	0.00	0.00	-	-	-	11.90	6.90	-	5.00	-	Manufacture of other non-metallic mineral products	
27	การผลิตโลหะขั้นมูลฐาน	52.00	8,072.80	5,446.30	871.20	1,306.10	449.20	6,171.90	3,243.10	612.20	1,363.90	952.70	Manufacture of basic metals	
28	การผลิตผลิตภัณฑ์ที่ทำจากโลหะประดิษฐ์ ยกเว้นเครื่องจักรและอุปกรณ์	20.00	13.60	13.60	-	-	-	2.80	2.80	-	-	-	Manufacture of fabricated metal products, except machinery and equipment	
29	การผลิตเครื่องจักรและอุปกรณ์ ซึ่งมี ได้ตัดประเภทไว้ในที่อื่น	115.00	1,444.60	922.60	173.00	201.50	147.50	1,377.10	953.30	103.10	180.30	140.40	Manufacture of machinery and equipment n.e.c.	
34	การผลิตยานยนต์ รถพ่วงและรถแทรกเตอร์	9.00	60.60	7.30	1.80	-	51.50	42.00	10.00	-	-	-	Manufacture of motor vehicles, trailers and semi-trailers	
36	การผลิตเฟอร์นิเจอร์ รวมทั้งการผลิตซึ่งมิได้ตัดประเภทไว้ในที่อื่น	1.00	D	D	-	-	-	D	D	-	-	-	Manufacture of furniture; manufacturing n.e.c.	
		225.00	583.70	290.80	146.70	66.10	80.00	468.90	228.90	106.80	78.30	55.00		

หมายเหตุ : D หมายถึง ตัวเลขที่ปิดทศ

Note : D means disclosure prohibited.

ที่มา : สำนักงานอุตสาหกรรม พ.ศ.2550 จังหวัด มุกดาหาร สำนักงานสถิติแห่งชาติ กระทรวงเทคโนโลยีสารสนเทศและการสื่อสาร

Source : The 2007 Industrial Census, Mukdahan Province, National Statistical Office, Ministry of Information and Communication Technology

ตาราง 8 ส่วนเปลี่ยนแปลงของมูลค่าวัตถุดิบและวัสดุประกอบในปี 2549 จำแนกตามหมวดอุตสาหกรรม

TABLE 8 CHANGE IN VALUE OF STOCKS IN 2006 BY DIVISION OF INDUSTRY

(พันบาท In Thousand Baht)

รหัส Code	หมวดอุตสาหกรรม Division of Industry	ส่วนเปลี่ยนแปลงของมูลค่าวัตถุดิบและวัสดุประกอบ และสินค้าคงเหลือ Change in value of stocks						
		จำนวน สถาน- ประกอบ Number of establishments	รวม Total	วัตถุดิบและ วัสดุประกอบ Materials and components	สินค้าระหว่าง ผลิต Work in progress	สินค้า สำเร็จรูป Finished goods	สินค้าที่ซื้อ เข้ามาในสภาพ ใหม่ Goods purchased for resale	
	รวม		21,338.9	-10768.1	-548	37,246.4	-4591.4	Total
15	การผลิตเครื่องดื่มชูกำลังและเครื่องดื่ม	6,986	21,338.9	-10768.1	-548	37,246.4	-4591.4	Manufacture of food products and beverages
17	การผลิตสิ่งทอ	1,999	25,182.0	-6631.5	-193.8	36,747.9	-4740.6	Manufacture of textiles
18	การผลิตเครื่องแต่งกาย รวมทั้งการตกแต่งและย้อมสีขนสัตว์	2,802	7.1	-717.3	-83.7	808.1	0	Manufacture of wearing apparel; dressing and dyeing of fur
19	การฟอกและตกแต่งหนัง รวมทั้งการผลิตกระเป๋าเดินทาง กระเป๋าถือ อานม้า เครื่องเขียน และรองเท้า	520	-683.8	-593.2	38.7	-271.2	142	Tanning and dressing of leather; manufacture of luggage, handbags, saddlery, harness and footwear
20	การผลิตไม้และผลิตภัณฑ์จากไม้และไม้ก๊อก ยกเว้น ฟอรันิเจอร์ รวมทั้งการผลิตสิ่งของที่ทำจากไม้และวัตถุดิบอื่น ๆ	8	-132	-88	12	-56	-	Manufacture of wood and of products of wood and cork, except furniture; manufacture of articles of straw and plaiting materials
22	การผลิตกระดาษ การพิมพ์ และการทำสำเนาอื่น ๆ	1,213	-1348.2	-919.2	-0.3	16.1	-444.7	Manufacture of articles of straw and plaiting materials
24	การผลิตเคมีภัณฑ์และพลาสติก	10	451.4	451.4	50	-50	-	Publishing, printing and reproduction of recorded media
25	การผลิตผลิตภัณฑ์ยางและพลาสติก	4	-3.4	-1	-0.2	-2.2	-	Manufacture of chemicals and chemical products
26	การผลิตผลิตภัณฑ์พลาสติก	8	11.9	6.9	-	5	-	Manufacture of rubber and plastics products
27	การผลิตโลหะขั้นมูลฐาน	52	-1901	-2203.2	-259	57.8	503.5	Manufacture of other non-metallic mineral products
28	การผลิตเครื่องจักรและอุปกรณ์	20	-10.8	-10.8	-	-	-	Manufacture of basic metals
29	การผลิตสิ่งทอที่ทำจากใยประดิษฐ์ ยกเว้นเครื่องจักรและอุปกรณ์	115	-67.5	30.7	-69.9	-21.2	-7.1	Manufacture of fabricated metal products, except machinery and equipment
34	การผลิตยานยนต์ รถพ่วงและรถจักรยานยนต์	9	-18.6	2.7	-1.8	-	-19.5	Manufacture of machinery and equipment n.e.c.
36	การผลิตเฟอร์นิเจอร์ รวมทั้งการผลิตสิ่งไม้ใช้ประดับภายใน	1	D	D	-	-	-	Manufacture of motor vehicles, trailers and semi-trailers
		225	-114.7	-62	-39.9	12.2	-2.5	Manufacture of furniture; manufacturing n.e.c.

หมายเหตุ : D หมายถึง ตัวเลขที่ไม่เปิดเผย

Note : D means disclosure prohibited.

ที่มา : ส่วนะโนอุตสาหกรรม พ.ศ.2550 จังหวัด Mukdahan สำนักงานสถิติแห่งชาติ กระทรวงเทคโนโลยีสารสนเทศและการสื่อสาร

Source : The 2007 Industrial Census, Mukdahan Province, National Statistical Office, Ministry of Information and Communication Technology

ตาราง 10 รายรับทั้งสิ้นของสถานประกอบการอุตสาหกรรมผลิตในปี 2549 จำแนกตามหมวดอุตสาหกรรม

TABLE 10 TOTAL RECEIPTS OF MANUFACTURING ESTABLISHMENTS IN 2006 BY DIVISION OF INDUSTRY

(Unit: Baht In Thousand Baht)

รหัส Code	หมวดอุตสาหกรรม	จำนวน สถานประกอบการ Number of establishments	รวม Total	มูลค่าขายผลิต Sales of goods produced	รายรับจาก การขายสินค้า ที่ซื้อเข้ามา ในสต็อก Sales of goods purchased for resale	รายรับจาก รับจ้างทำ ผลิตสินค้า Receipts for contract and commission work	รายรับจาก บริการ ซ่อมแซม Receipts for repair and installation work done for others	รายรับจาก ให้เช่า ที่ดิน Receipts for rent on land	รายรับจาก เช่า อาคาร หรือ ยานพาหนะ Receipts for rent on building, vehicle, machinery and equipment	เงินปัน ผล Dividend	ดอกเบี้ย Interest	กำไรจากการ เปลี่ยนแปลง อัตราแลกเปลี่ยน Gain from currency exchange	รายรับอื่น ๆ Other receipts	Division of Industry
	รวม	6,986.00	2,117,873.10	1,974,894.80	86,597.10	40,753.60	1,432.60	-	2.00	767.60	1,312.70	-	12,112.60	Total
15	การผลิตอาหารและเครื่องดื่ม	1,999.00	1,593,532.10	1,490,376.50	83,717.50	7,218.40	-	-	-	48.10	1,143.70	-	11,027.90	Manufacture of food products and beverages
17	การผลิตสิ่งทอ	2,802.00	147,733.60	145,396.30	-	1,428.50	12.00	-	2.00	641.60	84.00	-	169.30	Manufacture of textiles
18	การผลิตเครื่องแต่งกายรวมทั้งการตกแต่งและย้อมสีขนสัตว์	520.00	54,936.40	34,610.10	34.50	20,043.30	238.50	-	-	-	-	-	-	Manufacture of wearing apparel, dressing and dyeing of fur
19	การผลิตเครื่องหนังรองเท้า รวมทั้งการผลิตกระเป๋าเดินทาง กระเป๋าถือ กระเป๋า และเครื่องเขียนและของทำ	8.00	1,857.60	1,327.60	-	170.00	360.00	-	-	-	-	-	-	Tanning and dressing of leather; manufacture of luggage, handbags, saddlery,harness and footwear
20	การผลิตไม้และผลิตภัณฑ์จากไม้และ ไม้ไผ่ ไม้ไผ่ ไม้ไผ่ และ ไม้ไผ่	1,213.00	119,179.40	110,707.60	195.70	8,214.20	7.00	-	-	45.00	-	-	9.80	Manufacture of wood and of products of wood and cork, except furniture; manufacture of articles of straw and plaiting materials
22	การผลิตพลาสติกและผลิตภัณฑ์พลาสติก	10.00	4,206.70	4,041.70	100.00	65.00	-	-	-	-	-	-	-	Publishing, printing and reproduction of recorded media
24	การผลิตเคมีภัณฑ์และผลิตภัณฑ์เคมี	4.00	4,920.10	4,919.60	-	-	-	-	-	0.50	-	-	-	Manufacture of chemicals and chemical products
25	การผลิตผลิตภัณฑ์ยางและพลาสติก	8.00	16,450.00	16,450.00	-	-	-	-	-	-	-	-	-	Manufacture of rubber and plastics products
26	การผลิตผลิตภัณฑ์จากแร่โลหะ	52.00	96,411.30	92,935.50	1,840.90	950.00	-	-	-	-	85.00	-	599.90	Manufacture of other nonmetallic mineral products
27	การผลิตโลหะขั้นมูลฐาน	20.00	328.80	274.80	-	54.00	-	-	-	-	-	-	-	Manufacture of basic metals
28	การผลิตผลิตภัณฑ์ที่มาจากโลหะประติบัติ ยกเว้นเครื่องจักรและอุปกรณ์	115.00	28,689.20	25,803.90	477.60	1,441.00	778.10	-	-	7.40	-	-	181.30	Manufacture of fabricated metal products, except machinery and equipment
29	การผลิตเครื่องจักรและอุปกรณ์ ซึ่งมีได้จัดประเภทไว้ในที่อื่น	9.00	3,041.80	2,563.80	103.00	275.00	-	-	-	-	-	-	100.00	Manufacture of machinery and equipment n.e.c.
34	การผลิตยานยนต์ รถจักรยานยนต์และรถแทรกเตอร์	1.00	D	D	-	-	-	-	-	-	-	-	-	Manufacture of motor vehicles, trailers and semi-trailers
36	การผลิตเฟอร์นิเจอร์ รวมทั้งการผลิตซึ่งมีให้จัดประเภทไว้ในที่อื่น	225.00	46,345.40	45,237.00	128.00	894.20	37.00	-	-	25.00	-	-	24.40	Manufacture of furniture; manufacturing n.e.c.

หมายเหตุ : D หมายถึง ตัวเลขที่ไม่เปิดเผย

Note : D means disclosure prohibited.

ที่มา : สำมะโนอุตสาหกรรม พ.ศ.2550 จังหวัด มุกดาหาร สำนักงานสถิติแห่งชาติ กระทรวงเทคโนโลยีสารสนเทศและการสื่อสาร

Source : The 2007 Industrial Census, Mukdahan Province, National Statistical Office, Ministry of Information and Communication Technology

ตาราง 11 มูลค่าตามบัญชีของสินทรัพย์ถาวรในปี 2549 จำแนกตามหมวดอุตสาหกรรม

TABLE 11 BOOK VALUE OF FIXED ASSETS IN 2006 BY DIVISION OF INDUSTRY

รหัส Code	ชื่อ Name	จำนวน establishments	รวม Total	มูลค่าตามบัญชีสินทรัพย์ถาวรปี 2006 Book value of fixed assets in 2006				มูลค่าตามบัญชีสินทรัพย์ถาวรปี 2006 Book value of fixed assets in 2006				รวม Total	ที่ดิน Land	ยานพาหนะ Vehicles	เครื่องจักร Machinery	สิ่งปลูกสร้าง Building and nd	เครื่องใช้ สำนักงาน Office appliances	เครื่องมือ เครื่องใช้ อื่นๆ Equipment	สินทรัพย์ ถาวร Other fixed assets	รวม Total	ประเภท อุตสาหกรรม Division of Industry
				รวม Total	ที่ดิน Land	ยานพาหนะ Vehicles	เครื่องจักร Machinery	สิ่งปลูกสร้าง Building and nd	เครื่องใช้ สำนักงาน Office appliances	เครื่องมือ เครื่องใช้ อื่นๆ Equipment	สินทรัพย์ ถาวร Other fixed assets										
15	อาหารและเครื่องดื่ม	6,968.00	1,004,574.68	1,312,228.00	872,600.00	1,072,216.00	336,105.70	570,348.00	76,574.00	392.00	1,376,572.30	1,369,824.00	729,768.30	966,012.50	2,823,733.00	6,524.00	1,562,139.00	314.20	1,562,139.00	Manufacture of food products and beverages	
17	กระดาษ	1,995.00	2,209,390.60	658,821.00	34,652.40	1,015,090.70	183,334.00	492,940.00	2,652.00	100.00	2,077,024.30	2,072,410.00	375,094.00	876,202.20	151,979.60	4,528.00	1,493,230.00	90.00	1,493,230.00	Manufacture of paper products	
18	สิ่งทอ	2,803.00	472,242.20	242,232.00	99,334.70	9,996.00	6,903.00	33,250.00	13,156.00	238.00	472,242.20	235,453.70	174,548.00	8,303.00	6,224.00	203.00	12,033.00	191.00	12,033.00	Manufacture of textiles	
19	เครื่องจักรกล	520.00	164,587.90	60,652.00	60,103.30	8,422.60	8,378.30	22,270.00	32.20	2.20	130,275.00	66,176.00	64,444.00	8,544.00	70,050.00	200.00	277.20	1.00	277.20	Manufacture of wearing apparel, footwear and other leather goods	
20	เครื่องใช้สำนักงาน	8.00	1,256.00	1,475.00	1,400.00	145.00	280.00	-	8.00	-	2,922.20	1,341.70	1,231.70	98.00	266.00	-	2.00	-	2.00	Manufacture of furniture, fixtures and fittings	
22	ยานยนต์	1,213.00	413,312.20	210,952.00	103,632.00	103,632.00	34,683.70	211.00	1,023.00	-	389,864.10	218,931.60	130,866.00	8,860.10	37,013.00	168.00	821.30	-	821.30	Manufacture of motor vehicles	
24	เครื่องใช้สำนักงาน	8.00	2,502.00	4,500.00	7,000.00	11,300.00	795.00	603.00	13,600.00	6.00	20,866.00	4,500.00	3,800.00	9,135.00	750.00	473.00	119.00	1.00	119.00	Manufacture of articles of plastic	
25	เครื่องใช้สำนักงาน	4.00	849.00	130.00	60.00	3.00	153.00	-	1.50	-	737.70	153.00	409.50	2.50	130.00	-	0.70	-	0.70	Manufacture of chemicals and allied products	
26	เครื่องใช้สำนักงาน	8.00	313.00	62.00	173.00	26.50	60.00	-	2.00	-	214.00	62.00	90.00	21.00	25.00	-	1.00	-	1.00	Manufacture of rubber and plastics products	
27	เครื่องใช้สำนักงาน	5.00	14,627.70	60,574.00	29,000.00	34,924.00	57,954.00	882.00	1,495.00	-	178,902.30	63,514.00	23,256.00	29,000.00	5,885.00	8,170.00	13,470.00	-	13,470.00	Manufacture of other non-metallic mineral products	
28	เครื่องใช้สำนักงาน	20.00	64,420.00	301.20	283.00	14.00	156.00	-	32.20	-	66.00	156.00	66.00	9.20	126.00	-	46.40	-	46.40	Manufacture of basic metals	
29	เครื่องใช้สำนักงาน	113.00	60,077.70	3,323.00	12,473.00	5,102.40	16,308.20	31.00	909.00	45.00	62,387.50	32,608.20	11,208.90	6,011.70	13,243.00	23.20	771.90	30.00	771.90	Manufacture of fabricated metal products, except machinery and equipment	
34	เครื่องใช้สำนักงาน	9.00	4,970.00	1,614.00	1,288.00	360.00	1,823.00	5.00	9.00	-	4,280.70	1,640.00	923.00	300.00	1,370.00	3.30	64.30	-	64.30	Manufacture of machinery and equipment n.e.c.	
36	เครื่องใช้สำนักงาน	22.00	64,548.00	40,653.00	17,203.00	1,121.00	4,726.50	617.00	514.00	-	61,381.10	40,552.00	16,643.00	1,103.70	4,623.20	9.40	451.30	-	451.30	Manufacture of furniture, metalware and glassware	

หมายเหตุ : หน่วยนับเป็นล้านบาท

Note : Figures in million baht

ที่มา : สำนักงานสถิติแห่งชาติ กรมการปกครอง กระทรวงมหาดไทย

Source : The 2007 National Census, Mahabul - Province, National Statistical Office, Ministry of Information and Communication Technology

ตาราง 12 มูลค่าสินทรัพย์ถาวรที่เปลี่ยนแปลงระหว่าง มกราคม - ธันวาคม 2549 จำแนกตามหมวดอุตสาหกรรม

TABLE 12 VALUE OF FIXED ASSETS CHANGE IN JANUARY - DECEMBER 2006 BY DIVISION OF INDUSTRY

(พันบาท In Thousand Baht)

รหัส Code	หมวดอุตสาหกรรม	จำนวน สถาน- ประกอบการ Number of establishments	มูลค่าสินทรัพย์ถาวรที่เปลี่ยนแปลง		Change in value of fixed assets		Division of Industry
			รวม Total	มูลค่าสินทรัพย์ ถาวรที่ซื้อหรือ ผลิตขึ้นมา Value of new or cost producing of fixed assets	มูลค่าสินทรัพย์ ถาวรที่ขาย Value of disposal of fixed assets	ค่าโอน กรรมสิทธิ์ Ownership transfer fee	
	รวม	6,986.00	66,827.70	66,294.90	522.80	10.00	Total
15	การผลิตภัตตาคารและเครื่องดื่ม	1,999.00	32,556.00	32,518.00	38.00	-	Manufacture of food products and beverages
17	การผลิตสิ่งทอ	2,802.00	6.30	6.30	-	-	Manufacture of textiles
18	การผลิตเครื่องแต่งกาย รวมทั้งการตกแต่งและซ่อมสิ่งนสัตว์	520.00	24.40	24.40	-	-	Manufacture of wearing apparel; dressing and dyeing of fur
19	การฟอกและตกแต่งหนังฟอก รวมทั้งการผลิตกระเป๋าเดินทาง กระเป๋าถือ อานม้า เครื่องพินคัท และรองเท้า	8.00	59.50	59.50	-	-	Tanning and dressing of leather; harness and footwear
20	การผลิตไม้และผลิตภัณฑ์จากไม้และไม้ก๊อก ยกเว้น เฟอร์นิเจอร์ รวมทั้งการผลิตสิ่งของที่ทำจากฟางและวัสดุจากสานอื่นๆ	1,213.00	13.10	13.10	-	-	Manufacture of wood and of products of wood and cork, except furniture; manufacture of articles of straw and plaiting materials
22	การพิมพ์ โฆษณา การพิมพ์ และการทำสำเนาสื่อบันทึก	10.00	35.00	35.00	-	-	Publishing, printing and reproduction of recorded media
24	การผลิตเคมีภัณฑ์และผลิตภัณฑ์เคมี	4.00	-	-	-	-	Manufacture of chemicals and chemical products
25	การผลิตผลิตภัณฑ์ยางและพลาสติก	8.00	-	-	-	-	Manufacture of rubber and plastics products
26	การผลิตผลิตภัณฑ์จากแร่โลหะ	52.00	34,067.50	33,572.70	484.80	10.00	Manufacture of other non-metallic mineral products
27	การผลิตโลหะขั้นมูลฐาน	20.00	-	-	-	-	Manufacture of basic metals
28	การผลิตผลิตภัณฑ์ที่ทำจากโลหะประติมากรรม ไขว้ เครื่องจักรและอุปกรณ์	115.00	63.40	63.40	-	-	Manufacture of fabricated metal products, except machinery and equipment
29	การผลิตเครื่องจักรและอุปกรณ์ ซึ่งมีได้จัดประเภทไว้ในที่อื่น	9.00	-	-	-	-	Manufacture of machinery and equipment n.e.c.
34	การผลิตยานยนต์ รถพ่วงและรถถังรพ่วง	1.00	-	-	-	-	Manufacture of motor vehicles, trailers and semi-trailers
36	การผลิตเฟอร์นิเจอร์ รวมทั้งการผลิตซึ่งมีได้จัดประเภทไว้ในที่อื่น	225.00	2.50	2.50	-	-	Manufacture of furniture; manufacturing n.e.c.

หมายเหตุ : D หมายถึงตัวเลขที่ไม่มีขีด

Note : D means disclosure prohibited.

ที่มา : สำมะโนอุตสาหกรรม พ.ศ.2550 จังหวัด Mukdaham สำนักงานสถิติแห่งชาติ กระทรวงเทคโนโลยีสารสนเทศและการสื่อสาร

Source : The 2007 Industrial Census, Mukdaham Province, National Statistical Office, Ministry of Information and Communication Technology

ภาคผนวก
APPENDIX

ภาคผนวก ก

ระเบียบวิธี

1. แผนการสุ่มตัวอย่าง

1.1 สถานประกอบการที่มีคนทำงานระหว่าง 1 – 10 คน

แผนการสุ่มตัวอย่างที่ใช้เป็นแบบ Stratified Systematic Sampling โดยมีประเภทอุตสาหกรรมเป็นสตราตัม สถานประกอบการเป็นหน่วยตัวอย่าง

1.1.1 การจัดสตราตัม

ประเภทอุตสาหกรรม (รหัส 4 หลัก) เป็นสตราตัม มีจำนวนทั้งสิ้นมี 127 สตราตัม และในแต่ละสตราตัม ได้แบ่งออกเป็น 4 กลุ่ม ตามจำนวนคนทำงาน ดังนี้

กลุ่มที่	1	2	3	4
จำนวนคนทำงาน	1	2-3	4-5	6-10

1.1.2 การเลือกตัวอย่าง

ได้ทำการเลือกสถานประกอบการตัวอย่างในแต่ละสตราตัมและกลุ่มสถานประกอบการด้วยวิธีการสุ่มแบบมีระบบ อย่างอิสระต่อกัน ได้จำนวนสถานประกอบการตัวอย่างทั้งสิ้น 433 แห่ง จากทั้งสิ้น 6,846 แห่ง

1.2 สถานประกอบการที่มีคนทำงานตั้งแต่ 11 คนขึ้นไป

ไม่มีการเลือกสถานประกอบการตัวอย่าง ซึ่งทำการเจนนับสถานประกอบการทุกแห่ง จำนวนทั้งสิ้น แห่ง โดยได้แบ่งสถานประกอบการออกเป็น 10 กลุ่ม ตามจำนวนคนทำงาน ดังนี้

กลุ่มที่	5	6	7	8	9	10	11	12	13	14
จำนวนคนทำงาน	11-15	16-20	21-25	26-30	31-50	51-100	101-200	201-500	501-1,000	≥ 1,001

ดังนั้น จำนวนสถานประกอบการที่ต้องเจนนับทั้งสิ้น 575 แห่ง จากทั้งสิ้น 6,86 แห่ง ซึ่งกระจายไปตามกลุ่มสถานประกอบการ เป็นดังนี้

กลุ่มที่	รวม	1	2	3	4	5	6	7	8	9	10	11	12	13	14
จำนวนสถาน- ประกอบการตัวอย่าง	575	182	144	59	48	47	36	14	19	16	7	1	2	-	-

2. วิธีการประมาณผล

ในระดับจังหวัดได้นำเสนอผลการสำรวจ จำแนกตามประเภทอุตสาหกรรมรหัส 2 หลัก และกลุ่มสถานประกอบการ (จำนวนคนทำงาน) 6 กลุ่ม คือ

กลุ่มที่	1	2	3	4	5	6
จำนวนคนทำงาน	1 – 15	16 – 25	26 – 30	31 – 50	51 – 200	≥ 201

ในการประมาณค่า กำหนดให้

$$p = 1, 2, 3, \dots, n_{jm} \quad (\text{สถานประกอบการตัวอย่าง})$$

$$m = 1, 2, 3, \dots, 14 \quad (\text{กลุ่มสถานประกอบการ})$$

$$l = 1, 2, 3, \dots, 23 \quad (\text{ประเภทอุตสาหกรรม รหัส 2 หลัก})$$

$$j = 1, 2, 3, \dots, 127 \quad (\text{ประเภทอุตสาหกรรม รหัส 4 หลัก})$$

2.1 การหาค่ายอดรวม และการหาค่าประมาณยอดรวม

2.1.1 สูตรการประมาณค่ายอดรวมของลักษณะที่ต้องการศึกษา X สำหรับสถานประกอบการที่มีคนทำงานระหว่าง 1–10 คน กลุ่มสถานประกอบการ m ประเภทอุตสาหกรรม l คือ

$$\hat{X}_{lm} = \sum_{j=1}^{A_l} \hat{X}_{jm} \quad \dots\dots\dots(1)$$

โดยที่ \hat{X}_{jm} คือ ค่าประมาณยอดรวมของลักษณะที่ต้องการศึกษา X สำหรับสถานประกอบการที่มีคนทำงานระหว่าง 1 – 10 คน กลุ่มสถานประกอบการ m ประเภทอุตสาหกรรม j ซึ่ง

$$\hat{X}_{jm} = \sum_{p=1}^{n_{jm}} w_{jm} x_{jmp}$$

x_{jmp} คือ ค่าของลักษณะที่ต้องการศึกษา X ของสถานประกอบการตัวอย่าง p กลุ่มสถานประกอบการ m ประเภทอุตสาหกรรม j

w_{jm} คือ ค่าถ่วงน้ำหนักของกลุ่มสถานประกอบการ m ประเภทอุตสาหกรรม j ซึ่ง

$$w_{jm} = \frac{N_{jm}}{n_{jm}}$$

N_{jm} คือ จำนวนสถานประกอบการทั้งสิ้น สำหรับสถานประกอบการที่มีคนทำงานระหว่าง 1 – 10 คน กลุ่มสถานประกอบการ m ประเภทอุตสาหกรรม

n_{jm} คือ จำนวนสถานประกอบการที่จ้างได้ทั้งสิ้น สำหรับสถานประกอบการที่มี
คนทำงาน ระหว่าง 1 – 10 คน กลุ่มสถานประกอบการ m ประเภท
อุตสาหกรรม j

A_l คือ จำนวนประเภทอุตสาหกรรม รหัส 4 หลักทั้งสิ้น ที่ประกอบกันเป็นประเภท
อุตสาหกรรม รหัส 2 หลัก ในแต่ละประเภทอุตสาหกรรม l

2.1.2 สูตรค่ายอดรวมของลักษณะที่ต้องการศึกษา X สำหรับสถานประกอบการที่มีคนทำงานตั้งแต่
11 คนขึ้นไป กลุ่มสถานประกอบการ m ประเภทอุตสาหกรรม l คือ

$$X_{lm} = \sum_{j=1}^{A_l} \sum_{p=1}^{M_{jm}} x_{jmp} \dots\dots\dots(2)$$

โดยที่ M_{jm} คือ จำนวนสถานประกอบการทั้งสิ้น สำหรับสถานประกอบการที่มีคนทำงานตั้งแต่ 11
คนขึ้นไป กลุ่มสถานประกอบการ m ประเภทอุตสาหกรรม j

2.1.3 สูตรค่ายอดรวม และสูตรการประมาณค่ายอดรวมของลักษณะที่ต้องการศึกษา X สำหรับสถาน-
ประกอบการ ประเภทอุตสาหกรรม l ของแต่ละกลุ่มสถานประกอบการที่ต้องการนำเสนอผล มี
จำนวน 6 กลุ่ม คือ

กลุ่ม		ระดับจังหวัด
1 . 1 – 15 คน	$m = 1, 2, 3, 4, 5$	$\hat{X}'_{l1} = \sum_{m=1}^4 \hat{X}_{lm} + X_{l5}$
2 . 16 – 25 คน	$m = 6, 7$	$X'_{l2} = \sum_{m=6}^7 X_{lm}$
3 . 26 – 30 คน	$m = 8$	$X'_{l3} = X_{l8}$
4 . 31 – 50 คน	$m = 9$	$X'_{l4} = X_{l9}$
5 . 51 – 200 คน	$m = 10, 11$	$X'_{l5} = \sum_{m=10}^{11} X_{lm}$
6 . ≥ 201 คน	$m = 12, 13, 14$	$X'_{l6} = \sum_{m=12}^{14} X_{lm}$

3. วิธีการเก็บรวบรวมข้อมูล

การเก็บรวบรวมข้อมูลใช้วิธีส่งเจ้าหน้าที่ ซึ่งเป็นข้าราชการและลูกจ้างของสำนักงานสถิติแห่งชาติ ออกไป ทำการสัมภาษณ์เจ้าของผู้ประกอบการหรือผู้ที่ได้รับมอบหมายให้ตอบข้อมูลของสถานประกอบการ อุตสาหกรรมการผลิต ในระหว่าง เดือน กรกฎาคม-กันยายน 2550

4. ความคลาดเคลื่อนของข้อมูล

ข้อมูลที่น่าเสนอไว้ในรายงานฉบับนี้ อาจมีความคลาดเคลื่อนอยู่บ้าง ความคลาดเคลื่อนดังกล่าวเป็น ความคลาดเคลื่อนจากการเลือกตัวอย่าง (Sampling error) และความคลาดเคลื่อนที่เกิดจากสาเหตุอื่น (Non-Sampling error) เช่น ผู้ตอบไม่ให้ข้อมูลตามความเป็นจริง ข้อมูลในแบบสอบถามไม่ครบถ้วน การลงรหัส ผิดพลาดหรือการบันทึกข้อมูลผิดพลาด เป็นต้น อย่างไรก็ตาม สำนักงานสถิติแห่งชาติได้พยายามควบคุมให้ข้อมูลมี ความคลาดเคลื่อนน้อยที่สุด จึงขอให้ผู้ใช้ข้อมูลใช้ข้อมูลด้วยความระมัดระวังตามสมควร

5. การปิดตัวเลข

ผลรวมของแต่ละจำนวนอาจไม่เท่ากับยอดรวมทั้งนี้เนื่องจากการปัดเศษ

ภาคผนวก ข

คำนิยาม

แนวคิดและคำนิยาม

1. สถานประกอบการอุตสาหกรรมการผลิต

หมายถึง สถานประกอบการที่ดำเนินกิจการเกี่ยวกับการผลิต ซึ่งหมายถึงการเปลี่ยนรูปวัตถุให้เป็นผลิตภัณฑ์ชนิดใหม่ด้วยเครื่องจักรกลหรือเคมีภัณฑ์ โดยไม่คำนึงถึงว่างานนั้นทำด้วยเครื่องจักรหรือด้วยมือ หรือทำในโรงงาน โรงซอม หรือ เเคะสถาน หรือผลิตภัณฑ์นั้นขายส่งหรือขายปลีกก็ตาม การประกอบชิ้นส่วนของผลิตภัณฑ์ที่ผลิตขึ้นนับว่าเป็นการผลิตด้วย

2. การจำแนกประเภทอุตสาหกรรมการผลิต

ในการจัดทำสำมะโนอุตสาหกรรม พ.ศ.2550 ได้จำแนกประเภทอุตสาหกรรมการผลิตตามกิจกรรมทางเศรษฐกิจทุกประเภทตามมาตรฐานสากล (International Standard Industrial Classification of All Economic Activities : ISIC Rev.3.0) ซึ่งอุตสาหกรรมการผลิตจัดอยู่ในประเภท D : การผลิต

การจัดจำแนกโครงสร้างประเภทอุตสาหกรรมการผลิต เป็นดังนี้

หมวด ได้แก่ กลุ่มอุตสาหกรรม ซึ่งแบ่งเป็นกลุ่มย่อยจากประเภท และใช้แทนด้วยเลขรหัส 2 ตัวแรก ตั้งแต่ รหัส 15 – 37 รวม 23 หมวด

3. รูปแบบการจัดตั้งตามกฎหมาย

3.1 ส่วนบุคคล ห้างหุ้นส่วนสามัญที่ไม่เป็นนิติบุคคล

หมายถึง สถานประกอบการที่มีเจ้าของเป็นบุคคลธรรมดา คนเดียวหรือหลายคนรวมกัน และให้หมายรวมถึงห้างหุ้นส่วนสามัญที่ไม่จดทะเบียนเป็นนิติบุคคลด้วย

3.2 ห้างหุ้นส่วนสามัญนิติบุคคล ห้างหุ้นส่วนจำกัด

หมายถึง สถานประกอบการที่จัดตั้งขึ้น โดยมีบุคคลตั้งแต่ 2 คนขึ้นไป ร่วมทุนกันเพื่อประกอบการผลิตและมีความรับผิดชอบร่วมกัน โดยการจดทะเบียนตามกฎหมาย

3.3 บริษัทจำกัด บริษัทจำกัด (มหาชน)

บริษัทจำกัด หมายถึง สถานประกอบการที่จัดตั้งขึ้นโดยผู้ริเริ่มคนหนึ่ง และได้จดทะเบียนถูกต้องตามกฎหมาย โดยมีผู้ริเริ่มดำเนินการอย่างน้อย 7 คนขึ้นไป

บริษัทจำกัด (มหาชน) หมายถึง สถานประกอบการที่จัดตั้งขึ้นโดยการจดทะเบียนจัดตั้งบริษัท การควบบริษัท หรือการแปรสภาพบริษัท และวัตถุประสงค์ที่จะขายหุ้นต่อประชาชน โดยมีผู้ริเริ่มดำเนินการตั้งแต่ 15 คนขึ้นไป

3.4 ส่วนราชการ รัฐวิสาหกิจ

หมายถึง สถานประกอบการที่รัฐบาลเป็นเจ้าของหรือมีทุนอยู่ด้วยไม่น้อยกว่าร้อยละ 50 ของทุนทั้งหมด ในที่นี้หมายรวมถึงสถานประกอบการที่ดำเนินการโดยรัฐบาลด้วย ได้แก่ เรือนจำ โรงฆ่าสัตว์ องค์กรปกครองส่วนท้องถิ่น องค์กรแก้ว เป็นต้น

3.5 สหกรณ์

หมายถึง สถานประกอบการที่จัดตั้งขึ้นในรูปของสหกรณ์ โดยจดทะเบียนถูกต้องตามกฎหมายว่าด้วยสหกรณ์ โดยมีผู้ก่อตั้งไม่น้อยกว่า 10 คน

3.6 รูปแบบอื่น ๆ

หมายถึง สถานประกอบการที่จัดตั้งในรูปแบบอื่น ๆ นอกเหนือจากที่กล่าวแล้วข้างต้น เช่น สมาคม สโมสร กลุ่มแม่บ้าน เป็นต้น

4. รูปแบบการจัดตั้งทางเศรษฐกิจ

4.1 สำนักงานแห่งเดียว

หมายถึง สถานประกอบการที่ไม่เป็นสาขาหรือหน่วยงานย่อยของสถานประกอบการอื่น และไม่มีสาขา หรือหน่วยงานย่อยอื่น

4.2 สำนักงานใหญ่

หมายถึง สถานประกอบการที่เป็นเจ้าของและควบคุมกิจการของสถานประกอบการอื่นที่เป็นสำนักงานสาขา หรือหน่วยงานย่อย

4.3 สำนักงานสาขา

หมายถึง สถานประกอบการที่เป็นสาขาหรือหน่วยงานย่อยของสถานประกอบการอื่นที่เป็นสำนักงานใหญ่

5. ทุนจดทะเบียน

ทุนจดทะเบียนหรือทุนรับอนุญาต หมายถึง ทุนดำเนินการซึ่งผู้เริ่มก่อการได้ระบุไว้เมื่อจดทะเบียนจัดตั้งเป็นนิติบุคคลหรือทุนที่ได้รับอนุญาตเมื่อจัดตั้งเป็นนิติบุคคล ทุนนี้ไม่ได้แสดงถึงเงินที่ได้รับจากผู้ถือหุ้นแต่เป็นการแสดงถึงความประสงค์ของผู้เริ่มก่อการว่าจะมีทุนดำเนินการเป็นจำนวนเงินเท่าใด

6. อัตราการใช้กำลังการผลิต

หมายถึง สัดส่วนระหว่างปริมาณผลผลิตจริงกับกำลังการผลิตสูงสุด ที่สามารถผลิตได้ในช่วงเวลาหนึ่งคำนวณโดยปริมาณการผลิตจริงหารด้วยกำลังการผลิต

7. คนทำงาน

หมายถึง คนที่ทำงานในสถานประกอบการทั้งที่ได้รับเงินเดือนและไม่ได้รับเงินเดือน ที่สถานประกอบการ มีอยู่ตามปกติ รวมทั้งผู้ที่ปกติทำงานอยู่ในสถานประกอบการแห่งนี้ แต่ในวันดังกล่าวไม่ได้มาทำงานเนื่องจากเจ็บป่วย ลาหยุด พักผ่อน โดยได้รับค่าจ้าง/เงินเดือน

คนทำงาน ประกอบด้วย

1) คนทำงานโดยไม่ได้รับค่าจ้าง เงินเดือน

หมายถึง เจ้าของกิจการหรือหุ้นส่วนที่ทำงานให้สถานประกอบการ โดยไม่ได้รับค่าจ้าง เงินเดือน และผู้ที่อาศัยอยู่ในครัวเรือนของเจ้าของกิจการ หรือหุ้นส่วน หรือบุคคลอื่น ที่ทำงานให้กับสถานประกอบการอย่างน้อยสัปดาห์ละ 20 ชั่วโมง โดยไม่ได้รับค่าจ้าง เงินเดือนเป็นประจำ

2) ลูกจ้างในกรรมวิธีการผลิต

หมายถึง ลูกจ้างทั้งหมดที่ทำงานเกี่ยวข้องโดยตรงกับการผลิตในขั้นตอนต่าง ๆ หรือกิจกรรมที่เกี่ยวข้องกับการผลิต โดยได้รับค่าจ้างเงินเดือน

ผู้ปฏิบัติงานมีฝีมือ หมายถึง ผู้ที่ทำงานด้านการผลิตซึ่งเคยได้รับการฝึกฝนอบรมมาก่อนอย่างน้อย 3 เดือน หรือผู้มีประสบการณ์ในการทำงาน 5 ปี ขึ้นไปในงานเฉพาะที่ทำอยู่ เช่น ช่างานช่างดูแลเครื่องจักร ผู้ผลิตหรือติดตั้งอุปกรณ์ ผู้เดินเครื่องจักร ผู้ประกอบชิ้นส่วนต่าง ๆ เป็นต้น

ผู้ปฏิบัติงานไม่มีฝีมือ หมายถึง ผู้ที่ทำงานด้านการผลิตที่ได้รับการฝึกงาน ก่อนปฏิบัติงานน้อยกว่า 2 สัปดาห์ เช่น พนักงานทำความสะอาดเครื่องจักร

3) ลูกจ้างอื่น ๆ

หมายถึง ลูกจ้างทั้งหมดคนนอกเหนือจากลูกจ้างในกรรมวิธีการผลิต รวมถึงผู้ปฏิบัติงาน นักบริหาร นักวิชาการ เสมียนพนักงาน เช่น ผู้จัดการ ผู้อำนวยการ และกรรมการบริหารที่ได้รับค่าจ้าง เงินเดือน ผู้ปฏิบัติงานในห้องทดลองและนักวิจัย พนักงานพิมพ์ดีด พนักงานบัญชี และพนักงานขาย เป็นต้น

ไม่รวมคนทำงาน ดังต่อไปนี้

- (1) ผู้บริหารหรือผู้ถือหุ้นที่ได้รับเบี้ยประชุมเป็นครั้งคราว
- (2) คนทำงานของสถานประกอบการอื่นที่มาปฏิบัติงานประจำที่สถานประกอบการแห่งนี้
- (3) คนทำงานที่รับงานไปทำที่บ้านแล้วนำมาส่ง โดยไม่ได้ลงทุนซื้อวัสดุ อุปกรณ์ (หรือถ้ามีการใช้เครื่องมือส่วนตัวเล็กน้อยได้ เช่น มีด เข็ม ด้าย)
- (4) คนงานที่ลงงานเป็นระยะเวลานาน เช่น ลาไปราชการทหาร
- (5) คนที่สถานประกอบการจ้างมาทำงานเฉพาะอย่างเป็นครั้งคราว เช่น กรรมกรที่จ้างมาขนของ พนักงานเดินตลาดหรือตัวแทนขายที่ไม่มีเงินเดือนประจำ

8. ค่าตอบแทนแรงงาน

8.1 ค่าจ้าง เงินเดือน

หมายถึง เงินที่นายจ้างหรือสถานประกอบการจ่ายให้ลูกจ้าง ในระหว่างเดือนมกราคม - เดือนธันวาคม 2549 (ก่อนหักภาษีเงินได้บุคคลธรรมดา เงินสมทบกองทุนประกันสังคมในส่วนของลูกจ้างต้องจ่ายค่าประกันชีวิต และรายจ่ายอื่น ๆ ของลูกจ้าง) ตามข้อตกลงการจ้างแรงงาน โดยอาจจ่ายตามเงื่อนไขของระยะเวลาหรือจ่ายตามปริมาณงาน

8.2 ค่าล่วงเวลา โบนัส เงินรางวัลพิเศษ เงินเพิ่มค่าครองชีพ ค่านายหน้า

หมายถึง เงินนอกเหนือจากค่าจ้าง เงินเดือน ที่สถานประกอบการจ่ายให้แก่ลูกจ้างเป็นค่าตอบแทนในการทำงาน

8.3 สวัสดิการและผลประโยชน์ตอบแทนอื่น ๆ

หมายถึง ผลประโยชน์ตอบแทนแรงงานที่นายจ้างหรือสถานประกอบการจ่าย หรือบริการให้แก่ลูกจ้าง ได้แก่ ค่าตอบแทนแรงงานที่จ่ายเป็นสิ่งของหรือผลผลิต และสวัสดิการที่นายจ้างจัดหาหรือบริการลูกจ้าง เช่น อาหาร เครื่องดื่ม บ้านพักคนงาน ค่าเช่าบ้าน ค่าซ่อมแซมที่อยู่อาศัย ค่ารักษาพยาบาล บริการดูแลบุตร พาหนะรับส่งมาทำงาน บันเทิงหรือนันทนาการต่าง ๆ ที่จัดให้ลูกจ้าง เป็นต้น **ทั้งนี้ไม่รวมเสื้อผ้า เครื่องแบบที่ใช้เฉพาะในการปฏิบัติงาน (ค่าเสื้อผ้า เครื่องแบบ ที่ใช้เฉพาะในการปฏิบัติงาน ถือเป็นค่าใช้จ่ายอื่น ๆ ของสถานประกอบการ)**

8.4 เงินที่สถานประกอบการจ่ายสมทบเข้ากองทุนเพื่อการประกันสังคม ฯลฯ

หมายถึง เงินที่สถานประกอบการจ่ายสมทบเข้ากองทุนเพื่อการประกันสังคมของทั้งรัฐบาลและเอกชน เพื่อมิให้ลูกจ้างได้รับความเดือดร้อนเมื่อต้องขาดรายได้ไปบางส่วนหรือทั้งหมด อันเนื่องมาจากการเจ็บป่วย

หรือประสบอันตรายทั้งในและนอกเวลาทำงาน การคลอดบุตร ทูพพลภาพ การว่างงาน ชราภาพ และเสียชีวิต
เงินดังกล่าว เช่น เงินสมทบกองทุนประกันสังคม กองทุนเงินทดแทน กองทุนสำรองเลี้ยงชีพ เป็นต้น

9. ค่าซื้อวัตถุดิบและวัสดุประกอบที่ใช้ในการผลิต

หมายถึง มูลค่าของวัตถุดิบและส่วนประกอบที่สถานประกอบการจัดซื้อ หรือได้รับมาจากสำนักงาน
ใหญ่ ในระหว่างเดือนมกราคม - เดือนธันวาคม 2549 เพื่อใช้ในการผลิตโดยสถานประกอบการเอง หรือจ้างสถาน-
ประกอบการอื่นหรือผู้อื่นทำการผลิต มูลค่าดังกล่าวเป็นมูลค่าที่นำส่งถึงสถานประกอบการ ซึ่งรวมค่าภาษีขาเข้า
ค่าขนส่ง ค่าประกันภัย ค่าบรรจุหีบห่อ เป็นต้น

10. ค่าเชื้อเพลิง

หมายถึง มูลค่าของเชื้อเพลิงทุกชนิดที่ซื้อมา เพื่อใช้เป็นเชื้อเพลิงสำหรับพลังงานและความร้อน **ไม่รวม**
เชื้อเพลิงที่เป็นส่วนประกอบของผลิตภัณฑ์ หรือที่ใช้ในการผลิตกระแสไฟฟ้า หรือเชื้อเพลิงที่ได้จากผลพลอยได้
ของกิจกรรมการผลิต เช่น ขี้เลื่อย เป็นต้น

11. ค่าไฟฟ้าที่ใช้ในการผลิต

คือ มูลค่าไฟฟ้าทั้งหมดที่สถานประกอบการซื้อระหว่างเดือนมกราคม-เดือนธันวาคม 2549 รวมทั้งค่า
ไฟฟ้าที่ได้รับจากหน่วยพลังงานของสถานประกอบการอื่นแต่อยู่ในเครือข่ายเดียวกัน โดยจะต้องประมาณมูลค่าเหมือนกับการ
ซื้อขายโดยปกติ

12. ค่าใช้จ่ายในการบำรุงรักษาและซ่อมแซมเครื่องจักร เครื่องมือฯ

หมายถึง มูลค่าของค่าใช้จ่ายทั้งหมดที่ใช้ในการซ่อมแซมและบำรุงอาคาร และสินทรัพย์ถาวรอื่น
เพื่อให้อยู่ในสภาพที่ดีใช้งานต่อไปได้ ทั้งนี้ให้รวมค่าใช้จ่ายในการบำรุงรักษา ซ่อมแซมที่จัดทำโดยสถาน-
ประกอบการที่อยู่ในเครือข่ายเดียวกันและให้ประมาณมูลค่าในการซ่อมแซมเหมือนกับที่ว่าจ้างสถานประกอบการ
อื่นหรือผู้อื่น

13. ค่าซื้อสินค้าที่ซื้อมาจำหน่ายในสภาพเดิม

หมายถึง มูลค่าในการซื้อสินค้าเพื่อนำมาจำหน่ายในสภาพเดิม โดยไม่มีการเปลี่ยนแปลงสภาพ

14. ค่าจ้างเหมาจ่ายให้สถานประกอบการอื่นผลิตสินค้าให้ โดยสถานประกอบการจัดหาวัสดุให้

หมายถึง จำนวนเงินที่จ่ายเป็นค่าจ้างให้กับสถานประกอบการอื่น เพื่อทำการผลิตสินค้า โดยวัตถุดิบ
และส่วนประกอบในการผลิตเป็นของสถานประกอบการผู้จ้าง

15. มูลค่าสินค้า วัตถุดิบและวัสดุประกอบฯ คงเหลือ

หมายถึง มูลค่าของสินค้า วัตถุดิบและวัสดุประกอบฯ ของสถานประกอบการที่ยังคงเหลืออยู่ โดยไม่
คำนึงว่าจะเก็บไว้ ณ ที่ใดก็ตาม

มูลค่าคงเหลือต้นปี คือ มูลค่าของสินค้า วัตถุดิบและวัสดุประกอบฯ ที่เหลือมาจากปีก่อน
เมื่อ 1 มกราคม 2549

มูลค่าคงเหลือปลายปี คือ มูลค่าของสินค้า วัตถุดิบและวัสดุประกอบฯ ที่เหลืออยู่เมื่อ 31 ธันวาคม 2549

16. ส่วนเปลี่ยนแปลงมูลค่าสินค้า วัตถุดิบและวัสดุประกอบฯ คงเหลือ

หมายถึง ผลต่างระหว่างมูลค่าคงเหลือปลายปีและมูลค่าคงเหลือต้นปี (มูลค่าปลายปี – มูลค่าต้นปี)

17. ค่าใช้จ่ายอื่น ๆ ของสถานประกอบการ

หมายถึง ค่าใช้จ่ายในการดำเนินกิจการต่าง ๆ ของสถานประกอบการ เช่น ค่าเช่าที่ดิน ค่าเช่าอาคาร และที่ดินฯ ค่าเสื่อมราคาสินทรัพย์ถาวรทุกประเภท ค่าน้ำประปา ค่าไฟฟ้า ค่าไปรษณีย์ ค่าโทรเลข ค่าโทรศัพท์ ค่าทำบัญชี ค่าปรึกษา ค่าดอกเบี้ยจ่าย หนี้สูญ ค่าภาษี ค่าโฆษณา ค่านายหน้า และอื่น ๆ เป็นต้น

18. มูลค่าขายผลผลิต

หมายถึง มูลค่าการจำหน่ายผลิตภัณฑ์ที่สถานประกอบการผลิตขึ้นเองและ/หรือที่สถานประกอบการอื่นผลิตให้ โดยสถานประกอบการเป็นผู้จ่ายค่าวัสดุ และวัสดุประกอบที่ใช้ในการผลิตในระหว่างเดือนมกราคม - เดือนธันวาคม 2549 ทั้งนี้ให้รวมมูลค่าผลผลิตที่สถานประกอบการผลิตเพื่อใช้เอง หรือให้คนทำงาน เป็นส่วนหนึ่งของค่าตอบแทนแรงงาน ผลผลิตที่จัดส่งให้สำนักงานใหญ่ สำนักงานสาขา หรือสำนักงานขายของโรงงาน และรายรับจากการขายผลพลอยได้และเศษวัสดุ

19. รายรับจากการขายสินค้าที่ซื้อมาจำหน่ายในสภาพเดิม

หมายถึง จำนวนเงินที่สถานประกอบการได้รับจากการขายสินค้าที่ซื้อมาจำหน่าย โดยไม่มีการเปลี่ยนแปลงสภาพ

20. ค่ารับจ้างเหมาทำการผลิตสินค้าให้สถานประกอบการอื่น โดยสถานประกอบการเป็นผู้จัดหาวัสดุให้

หมายถึง จำนวนเงินที่ได้รับจากผู้จ้างในการรับจ้างเหมาทำการผลิตสินค้า โดยผู้จ้างจัดหาวัสดุให้ ถ้าเป็นการรับจ้างเหมาผลิตสินค้าให้สถานประกอบการในเครือเดียวกัน ให้คิดค่าบริการในการผลิตตามราคาตลาด ถ้าประมาณไม่ได้ก็ให้คิดจากค่าใช้จ่ายต่าง ๆ ที่เกิดขึ้นจริง โดยไม่รวมค่าวัสดุที่ผู้จ้างจัดหามาให้

21. รายรับจากการให้บริการ บำรุงรักษา ซ่อมแซมและติดตั้งให้แก่สถานประกอบการอื่น

หมายถึง จำนวนเงินที่สถานประกอบการได้รับจากการให้บริการ บำรุงรักษาซ่อมแซมและติดตั้งเครื่องจักรหรือโรงงานให้กับสถานประกอบการอื่นหรือลูกค้า สำหรับค่าบริการในการให้บริการแก่สถานประกอบการอื่นในเครือเดียวกัน ให้คิดมูลค่าการบริการโดยรวมค่าแรงงาน ค่าดำเนินการ และค่าวัสดุที่ใช้ในการให้บริการ

22. รายรับอื่น ๆ

หมายถึงมูลค่ารายรับอื่น ๆ ของสถานประกอบการ เช่น รายรับจากการขายกากของเสีย หรือวัสดุเหลือใช้ของสถานประกอบการและค่าขายกระแสไฟฟ้า เป็นต้น

23. สินทรัพย์ถาวร

หมายถึง สินทรัพย์ที่ปกติมีอายุการใช้งานมากกว่า 1 ปีขึ้นไป เช่น ที่ดิน อาคาร สิ่งก่อสร้าง เครื่องจักร ยานพาหนะ เป็นต้น รวมถึงส่วนเพิ่มเติม ดัดแปลง ปรับปรุง เพื่อยืดอายุการใช้งานหรือเพิ่มประสิทธิภาพ มูลค่าของสินทรัพย์เหล่านี้ ต้องคิดเป็นมูลค่าของสินทรัพย์ถาวรใหม่

สินทรัพย์ถาวร แบ่งออกเป็น

- ที่ดิน
- อาคาร และสิ่งก่อสร้าง
- เครื่องจักร และเครื่องมือ ฯลฯ เช่น เครื่องกำเนิดไฟฟ้า เครื่องมือที่ใช้ในงานโลหะ หรือเหมืองแร่ เครื่องมือก่อสร้าง เครื่องมือที่ใช้ในงานอุตสาหกรรม เช่น รถครนเครื่องยกและอื่น ๆ ที่คล้ายคลึงกัน เป็นต้น
- ยานพาหนะ ได้แก่ รถยนต์ แทรคเตอร์ รถบรรทุก เป็นต้น

- เครื่องใช้ในสำนักงาน (ครุภัณฑ์) ได้แก่ เครื่องคอมพิวเตอร์ เครื่องคำนวณ เฟอร์นิเจอร์ เครื่องตกแต่งสำนักงาน เป็นต้น

- สินทรัพย์ถาวรอื่น ๆ เช่น ซอฟต์แวร์ ลิขสิทธิ์ สิทธิบัตร เป็นต้น

24. มูลค่าสินทรัพย์ถาวรที่ซื้อหรือผลิตขึ้นใช้เองระหว่างปี

หมายถึง สินทรัพย์ถาวรที่สถานประกอบการซื้อมาเพิ่มเติมหรือผลิตขึ้นใช้เอง ระหว่างเดือนมกราคม - เดือนธันวาคม 2549

- **สินทรัพย์ถาวรใหม่** หมายถึง สินทรัพย์ถาวรที่ยังไม่เคยถูกใช้ภายในประเทศมาเลยก่อนที่สถานประกอบการจะซื้อมา โดยไม่คำนึงว่าสินทรัพย์ถาวรนั้นจะถูกใช้ในต่างประเทศมาก่อนหรือไม่

- **สินทรัพย์ถาวรที่ผลิตขึ้นใช้เอง** หมายถึง ค่าใช้จ่ายทั้งหมดที่ใช้ในการสร้างหรือผลิตสินทรัพย์ถาวรขึ้นเพื่อใช้งานในสถานประกอบการ และที่ใช้ในการซ่อมแซมใหญ่ที่สามารถเพิ่มประสิทธิภาพการทำงานหรือยืดอายุการใช้งานของสินทรัพย์ถาวรนั้น ค่าใช้จ่ายดังกล่าว ได้แก่ ค่าแรงงาน ค่าวัสดุ เป็นต้น

25. มูลค่าสินทรัพย์ถาวรที่ขายระหว่างปี

หมายถึง มูลค่าตามราคาขายสินทรัพย์ถาวรที่ขายไประหว่าง เดือนมกราคม - เดือนธันวาคม 2549 รวมถึงมูลค่าสินทรัพย์ถาวรที่ใช้แล้วและได้นำไปแลกเปลี่ยนเป็นสินทรัพย์ใหม่โดยการจ่ายเงินเพิ่มขึ้นให้ถือว่าราคาสินทรัพย์เดิม คือ มูลค่าขายสินทรัพย์ถาวรที่ใช้แล้ว และราคาสินทรัพย์เดิมบวกจำนวนเงินที่จ่ายเพิ่ม เป็นมูลค่าซื้อสินทรัพย์ถาวรใหม่ การบันทึกมูลค่าสินทรัพย์ถาวรที่ขายระหว่างปี ให้บันทึกตามราคาที่ได้จริง

26. ค่าโอนกรรมสิทธิ์

หมายถึง มูลค่าของค่าใช้จ่ายในการโอนสิทธิครอบครองสินทรัพย์ ระหว่างเจ้าของสินทรัพย์นั้นให้กับบุคคลอื่น

27. มูลค่าเพิ่ม

คำนวณโดย : มูลค่าเพิ่ม = มูลค่าผลผลิต - ค่าใช้จ่ายขั้นกลาง

มูลค่าผลผลิต หมายถึง รายรับของสถานประกอบการในรอบปี 2549 ซึ่งได้แก่

- (1) มูลค่าขายผลผลิต
- (2) รายรับจากการขายสินค้าที่ซื้อมาจำหน่ายในสภาพเดิม
- (3) รายรับจากการรับจ้างเหมาทำการผลิตสินค้าให้สถานประกอบการอื่น โดยสถานประกอบการจัดทำวัสดุให้

- (4) รายรับจากการให้บริการ บำรุงรักษา ซ่อมแซม และติดตั้ง ให้แก่สถานประกอบการอื่น
- (5) รายรับจากการให้เช่าอาคาร อาคารพร้อมที่ดิน ยานพาหนะ เครื่องจักรและอุปกรณ์ฯ และรายรับอื่น ๆ

- (6) ส่วนเปลี่ยนแปลงมูลค่าสินค้าคงเหลือ

ค่าใช้จ่ายขั้นกลาง หมายถึง รายจ่ายที่ใช้ในการดำเนินการในขบวนการผลิตของสถานประกอบการในรอบปี 2549 ซึ่งได้แก่

- (1) ค่าซื้อวัตถุดิบ และวัสดุประกอบที่ใช้ในการผลิต
- (2) ค่าใช้จ่ายในการผลิต
- (3) ค่าซื้อสินค้าที่ซื้อมาจำหน่ายในสภาพเดิม
- (4) ค่าจ้างเหมาจ่ายให้สถานประกอบการอื่นผลิตสินค้าให้

(5) ค่าใช้จ่ายในการขาย ของสถานประกอบการ (ค่าโฆษณา ค่าขนส่งสินค้าที่ขาย ค่านายหน้า ค่าประกันภัย ค่าใช้จ่ายอื่น ๆ)

(6) ค่าใช้จ่ายในการบริหารและดำเนินงานของสถานประกอบการ (ค่าใช้จ่ายอื่น ๆ ในการดำเนินกิจการ หักด้วยค่าเช่าที่ดิน ดอกเบี้ยจ่าย หนี้สูญ ขาดทุนจากการเปลี่ยนแปลงอัตราแลกเปลี่ยนฯ)

(7) ส่วนเปลี่ยนแปลงมูลค่าวัตถุดิบและวัสดุประกอบฯ คงเหลือ

คณะผู้จัดทำ CD - ROM

หน่วยงานเจ้าของเรื่อง

สำนักงานสถิติจังหวัดมุกดาหาร

โทร. 0 4261 1558

หน่วยงานผลิตและออกแบบ

กลุ่มบูรณาการข้อมูลสถิติ

สำนักสถิติพยากรณ์

โทร. 0 2143 1326

