



สำมะโนอุตสาหกรรม พ.ศ. 2560
ข้อมูลพื้นฐาน จังหวัดปทุมธานี

THE 2017 INDUSTRIAL CENSUS
BASIC INFORMATION ; PATHUM THANI PROVINCE



สำนักงานสถิติแห่งชาติ

สำนักงานสถิติแห่งชาติ
กระทรวงดิจิทัลเพื่อเศรษฐกิจและสังคม
NATIONAL STATISTICAL OFFICE
MINISTRY OF DIGITAL ECONOMY AND SOCIETY

สำมะโนอุตสาหกรรม พ.ศ. 2560

ข้อมูลพื้นฐาน

จังหวัดปทุมธานี

THE 2017 INDUSTRIAL CENSUS

BASIC INFORMATION

PATHUM THANI PROVINCE



สำนักงานสถิติแห่งชาติ

หน่วยงานเจ้าของเรื่อง	สำนักงานสถิติจังหวัดปทุมธานี โทรศัพท์ 0 2581 6772 โทรสาร 0 2581 7156 ไปรษณีย์อิเล็กทรอนิกส์ ptthani@nso.go.th.
หน่วยงานที่เผยแพร่	สำนักสถิติพยากรณ์ สำนักงานสถิติแห่งชาติ ศูนย์ราชการเฉลิมพระเกียรติ 80 พรรษาฯ อาคารรัฐประศาสนภักดี ชั้น 2 ถนนแจ้งวัฒนะ เขตหลักสี่ กรุงเทพฯ 10210 โทรศัพท์ 0 2141 7498 โทรสาร 0 2143 8132 ไปรษณีย์อิเล็กทรอนิกส์ binfopub@nso.go.th
ปีที่จัดพิมพ์	2560
จัดพิมพ์โดย พิมพ์ที่	สำนักงานสถิติจังหวัดปทุมธานี ก๊อปปี้ เน็ทเวิร์ค

คำนำ

ภาคอุตสาหกรรมการผลิตนับเป็นกิจกรรมทางเศรษฐกิจสาขาหนึ่งที่มีความสำคัญในการขับเคลื่อนการเจริญเติบโตทางเศรษฐกิจของประเทศ ซึ่งปัจจุบันรัฐบาลมีนโยบายด้านการพัฒนาอุตสาหกรรมที่ส่งเสริมการนำเทคโนโลยีขั้นสูงและนวัตกรรมใหม่ๆ มาใช้ปรับปรุงประสิทธิภาพการผลิตเพื่อเป็นกลไกในการขับเคลื่อนเศรษฐกิจของประเทศไทยในระยะ 20 ปีข้างหน้าตามกรอบการพัฒนาประเทศไทย 4.0 สำนักงานสถิติแห่งชาติ เป็นหน่วยงานที่รับผิดชอบในการจัดเก็บรวบรวมข้อมูลทั้งด้านเศรษฐกิจและสังคมของประเทศตระหนักถึงความสำคัญดังกล่าว จึงได้จัดทำสำมะโนอุตสาหกรรมขึ้นเพื่อให้ประเทศมีข้อมูลสถิติพื้นฐานที่สำคัญทางด้านอุตสาหกรรมผลิตอย่างต่อเนื่อง เพื่อภาครัฐและเอกชนใช้ในการกำหนดนโยบายและวางแผนพัฒนาด้านเศรษฐกิจและอุตสาหกรรมทั้งในระดับประเทศและระดับจังหวัดเพื่อเพิ่มศักยภาพในการแข่งขันในตลาดโลก

ในการจัดทำสำมะโนอุตสาหกรรม พ.ศ. 2560 ครั้งนี้ ได้กำหนดแผนการดำเนินงานเป็น 2 ขั้นตอน คือ ขั้นการเก็บรวบรวมข้อมูลพื้นฐานหรือการนับจุดสถานประกอบการทุกประเภทซึ่งดำเนินการในปี 2559 และขั้นการเก็บรวบรวมข้อมูลรายละเอียดหรือการแจงนับสถานประกอบการในอุตสาหกรรมการผลิตดำเนินการในปี 2560

รายงานฉบับนี้ เป็นรายงานผลในขั้นตอนการเก็บรวบรวมข้อมูลพื้นฐานหรือการนับจุดสถานประกอบการในปี 2559 ซึ่งจัดจำแนกประเภทสถานประกอบการตามการจัดมาตรฐานอุตสาหกรรมประเทศไทยปี 2552 (Thailand Standard Industrial Classification: TSIC 2009) ได้แก่ สถานประกอบการที่ประกอบกิจกรรมเกี่ยวกับธุรกิจทางการค้า ธุรกิจทางการบริการ การผลิต การก่อสร้าง การขนส่งทางบก และสถานที่เก็บสินค้า กิจกรรมด้านข้อมูลข่าวสารและการสื่อสาร และโรงพยาบาลเอกชน ที่ตั้งอยู่ใน **จังหวัดปทุมธานี**

สำนักงานสถิติแห่งชาติ ใคร่ขอขอบคุณผู้ประกอบการและผู้เกี่ยวข้องทุกฝ่ายที่ได้ให้ความร่วมมือ ในการให้ข้อมูล ซึ่งข้อมูลที่ได้จะเป็นประโยชน์สำหรับผู้ใช้อข้อมูลทั้งภาครัฐบาลและภาคเอกชนต่อไป

บทสรุปสำหรับผู้บริหาร

เนื่องจากบริบทของประเทศไทยมีการเปลี่ยนแปลงทั้งด้านเศรษฐกิจสังคมและการเมืองที่ส่งผลกระทบต่อภาคอุตสาหกรรมทำให้โครงสร้างการดำเนินธุรกิจและอุตสาหกรรมเปลี่ยนแปลงไป เช่น วิสาหกิจขนาดกลางและขนาดย่อม (SMEs) มีอัตราการขยายตัวเพิ่มขึ้น และมีธุรกิจทางการค้า การบริการ และอุตสาหกรรมใหม่ๆ เกิดขึ้นเป็นต้น ซึ่งถือเป็นกลไกที่สำคัญต่อการเจริญเติบโตของระบบเศรษฐกิจของประเทศ ดังนั้นข้อมูลสถิติและสารสนเทศโครงสร้างชั้นพื้นฐานเกี่ยวกับการประกอบธุรกิจและอุตสาหกรรม จึงมีความสำคัญและจำเป็นสำหรับภาครัฐและเอกชนใช้ในการกำหนดนโยบายและวางแผนพัฒนาด้านเศรษฐกิจและอุตสาหกรรมทั้งในระดับประเทศและระดับท้องถิ่น เพื่อเพิ่มขีดความสามารถในการแข่งขันทางเศรษฐกิจในตลาดโลก

สำนักงานสถิติแห่งชาติ จัดทำสำมะโนอุตสาหกรรมทุก 10 ปี ตามข้อเสนอแนะขององค์การสหประชาชาติ และได้วางแผนเปลี่ยนเป็นจัดทำทุก 5 ปี เพื่อให้ประเทศไทยมีข้อมูลพื้นฐานที่สำคัญทางด้านอุตสาหกรรมการผลิตอย่างต่อเนื่องเพื่อใช้ในการวิเคราะห์และติดตามสถานการณ์ด้านเศรษฐกิจของประเทศและภูมิภาค ซึ่งที่ผ่านมาสำนักงานสถิติแห่งชาติจัดทำสำมะโนอุตสาหกรรมมาแล้ว 4 ครั้ง ในปี 2507 ปี 2550 และปี 2555 สำหรับปี 2560 เป็นการจัดทำสำมะโนอุตสาหกรรมครั้งที่ 5 ของประเทศไทย

ในการจัดทำสำมะโนอุตสาหกรรม พ.ศ. 2560 ได้กำหนดแผนการดำเนินงานเป็น 2 ขั้นตอนคือ ขั้นการเก็บรวบรวมข้อมูลพื้นฐานหรือการนับจดสถานประกอบการ

ทุกประเภท ซึ่งดำเนินการในปี 2559 และขั้นการเก็บรวบรวมข้อมูลรายละเอียดหรือการแจงนับสถานประกอบการในอุตสาหกรรมการผลิต ดำเนินการในปี 2560

การนำเสนอผลสำมะโนในรายงานฉบับนี้ เป็นผลจากขั้นการเก็บรวบรวมข้อมูลพื้นฐานหรือการนับจดสถานประกอบการในปี 2559 ซึ่งจัดจำแนกประเภทสถานประกอบการตามการจัดประเภทมาตรฐานอุตสาหกรรมประเทศไทย ปี 2552 (Thailand Standard Industrial Classification : TSIC 2009) ได้แก่ ธุรกิจทางการค้า ธุรกิจทางการบริการ การผลิต การก่อสร้าง การขนส่งทางบกและสถานที่เก็บสินค้า กิจกรรมด้านข้อมูลข่าวสารและการสื่อสาร และกิจกรรมด้านโรงพยาบาลเอกชน ที่ตั้งอยู่ใน **จังหวัดปทุมธานี** โดยดำเนินการเก็บรวบรวมข้อมูลสถานประกอบการในพื้นที่เขตเทศบาลระหว่างเดือนพฤษภาคม – สิงหาคม 2559 และพื้นที่นอกเขตเทศบาลระหว่างเดือนตุลาคม – ธันวาคม 2559

ผลการเก็บรวบรวมข้อมูลพื้นฐานของสถานประกอบการในจังหวัดปทุมธานี พบว่า มีสถานประกอบการจำนวนทั้งสิ้น 53,881 แห่ง ในจำนวนนี้แยกเป็นสถานประกอบการที่เก็บรวบรวมรายการข้อมูลพื้นฐานในแบบสอบถามได้ครบถ้วน จำนวน 44,591 แห่ง และสถานประกอบการที่เก็บรวบรวมรายการข้อมูลได้เพียง ชื่อ ที่ตั้ง และประเภทธุรกิจ/อุตสาหกรรม จำนวน 9,290 แห่ง สำหรับข้อมูลที่น่าเสนอผลในรายงานฉบับนี้จะเป็นข้อมูลของสถานประกอบการที่เก็บรวบรวมข้อมูลพื้นฐานได้ครบถ้วน จำนวน 44,591 แห่ง เท่านั้น สรุปได้ดังนี้

ความหนาแน่นของสถานประกอบการ

จังหวัดปทุมธานี

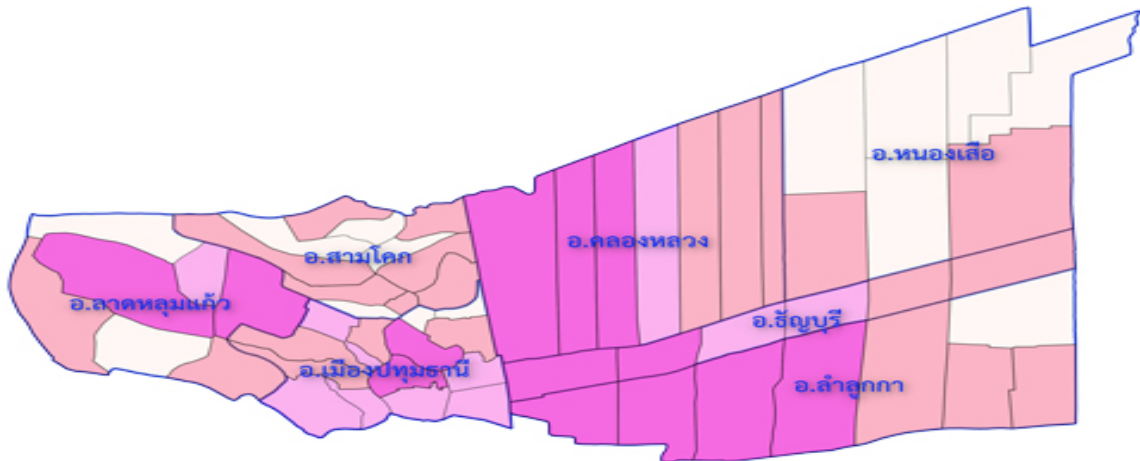

จำนวนสถานประกอบการ

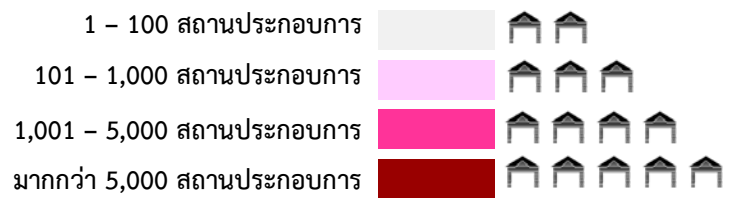

ความหนาแน่นของการจ้างงาน

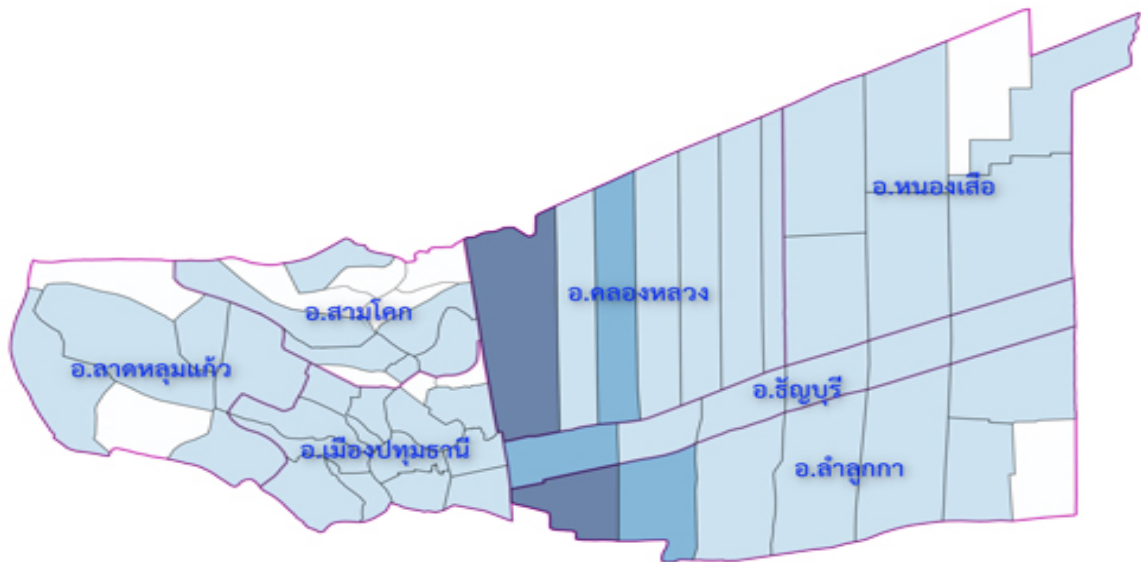

จำนวนคนทำงาน

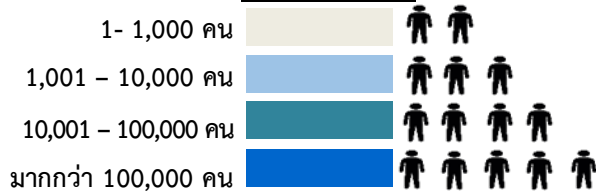

แผนภูมิ ก ร้อยละของสถานประกอบการ จำแนกตามกิจกรรมทางเศรษฐกิจ

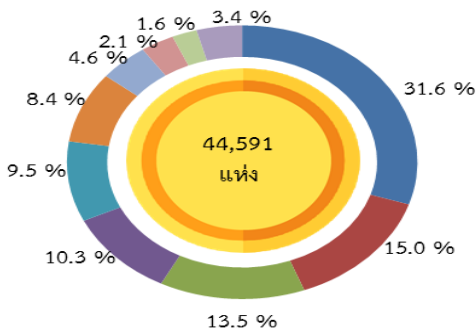

- การขายปลีก
- บริการอาหาร และเครื่องดื่ม
- กิจกรรมบริการอื่น ๆ
- การผลิต
- กิจกรรมอสังหาริมทรัพย์
- การขาย-ซ่อมแซมยานยนต์ และจักรยานยนต์
- การขายส่ง
- การก่อสร้าง
- กิจกรรมการบริหาร และการบริการ สนับสนุน
- อื่นๆ (ศิลปะ ความบันเทิง และ นันทนาการ, การขนส่งทางบก สถานที่เก็บสินค้า, กิจกรรมทางวิชาชีพ วิทยาศาสตร์และ เทคนิค, ข้อมูลข่าวสาร และการสื่อสาร, ที่พักแรม, การจัดการ และการบำบัด น้ำเสีย ของเสีย และสิ่งปฏิกูล, กิจกรรมด้านโรงพยาบาลเอกชน)

แผนภูมิ ข จำนวนสถานประกอบการ จำแนกตามขนาดของสถานประกอบการ (จำนวนคนทำงาน)

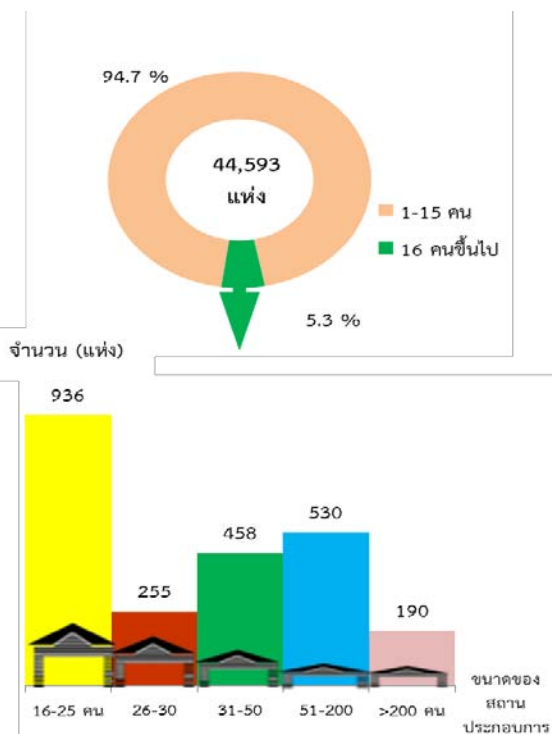

1. จำนวนสถานประกอบการ

ผลจากการทำสำมะโนอุตสาหกรรม พ.ศ. 2560 พบว่า สถานประกอบการในจังหวัดปทุมธานี มีจำนวนทั้งสิ้น 44,591 โดยส่วนใหญ่เป็นการขายปลีก ร้อยละ 31.6 รองลงมา บริการและเครื่องดื่ม ร้อยละ 15.0 กิจกรรมอื่นๆ ร้อยละ 13.5 การผลิต ร้อยละ 10.3 กิจกรรมอสังหาริมทรัพย์ ร้อยละ 9.5 การขาย-ซ่อมแซมยานยนต์ และจักรยานยนต์ 8.4 การขายส่ง ร้อยละ 4.6 การก่อสร้าง ร้อยละ 2.1 กิจกรรมการบริหาร และการบริการสนับสนุน ร้อยละ 1.6 และที่เหลือเป็นกิจกรรมเศรษฐกิจนอกเหนือจากที่กล่าวข้างต้น มีสัดส่วนต่ำกว่าหรือเท่ากับ ร้อยละ 0.1

2. ขนาดของสถานประกอบการ

เมื่อพิจารณากิจกรรมทางเศรษฐกิจ จำแนกตามขนาดของสถานประกอบการ พบว่า กิจกรรมทางเศรษฐกิจส่วนใหญ่เป็นสถานประกอบการที่มีคนทำงาน 1-15 คน จำนวน 42,222 แห่ง คิดเป็นร้อยละ 94.7

โดยเป็นสถานประกอบการที่มีคนทำงาน 16 – 25 คน จำนวน 936 คน คิดเป็นร้อยละ 2.1 คนทำงาน 51 – 200 คน จำนวน 530 คน คิดเป็นร้อยละ 1.2 คนทำงาน 31 – 50 คน จำนวน 458 คน คิดเป็นร้อยละ 1.0 คนทำงาน 26 – 30 คน คนทำงานมากกว่า 200 คน จำนวน 255 คน และ 190 คน คิดเป็นร้อยละ 0.6 และ 0.4 ตามลำดับ

แผนภูมิ ค จำนวนสถานประกอบการ จำแนกตามระยะเวลาการดำเนินงาน

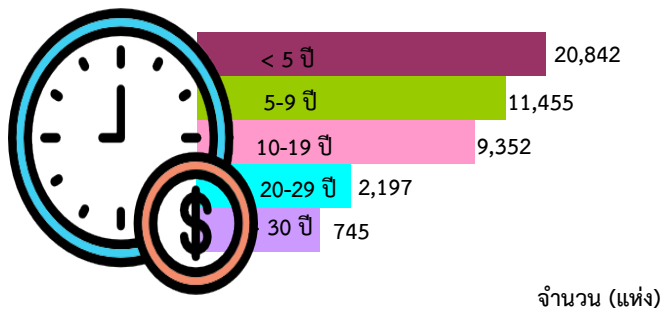

แผนภูมิ ง ร้อยละของสถานประกอบการ จำแนกตามรูปแบบการจัดตั้งตามกฎหมาย

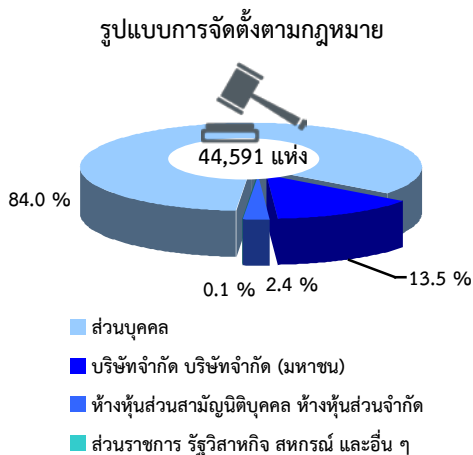

แผนภูมิ จ ร้อยละของสถานประกอบการ จำแนกตามรูปแบบการจัดตั้งทางเศรษฐกิจ

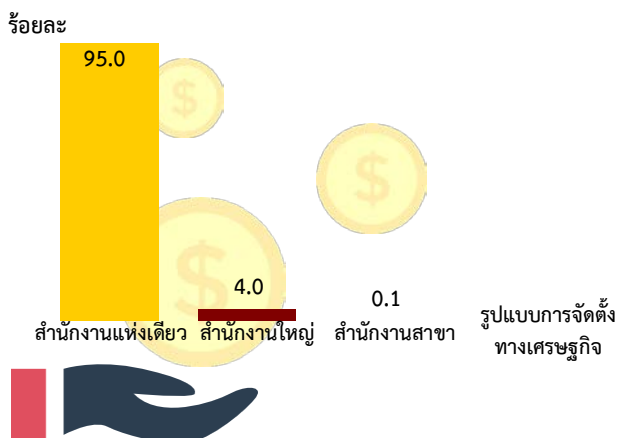

3. ระยะเวลาการดำเนินงาน

สำหรับระยะเวลาการดำเนินงาน สถานประกอบการส่วนใหญ่มีระยะเวลาการดำเนินงานน้อยกว่า 5 ปี จำนวน 20,842 แห่ง หรือ ร้อยละ 46.7 รองลงมาเป็นระยะเวลาดำเนินการ 5 – 9 ปี จำนวน 11,455 แห่ง หรือ ร้อยละ 25.7 ระยะเวลาดำเนินงาน 10 – 19 ปี จำนวน 9,352 แห่งหรือ ร้อยละ 21.0 ระยะเวลาดำเนินงาน 20 – 29 ปี จำนวน 2,197 แห่ง หรือร้อยละ 4.9 และระยะเวลาดำเนินงานน้อยกว่าหรือเท่ากับ 30 ปี จำนวน 745 แห่ง หรือร้อยละ 1.7

4. รูปแบบการจัดตั้งตามกฎหมาย

สำหรับรูปแบบการจัดตั้งตามกฎหมาย พบว่า ผู้ประกอบการส่วนใหญ่นิยมจัดตั้งสถานประกอบการในรูปแบบส่วนบุคคล จำนวน 37,461 แห่ง คิดเป็นร้อยละ 84.0 รองลงมาเป็นการจัดตั้งในรูปแบบ บริษัทจำกัด บริษัทจำกัด (มหาชน) จำนวน 6,031 แห่ง คิดเป็นร้อยละ 13.5 การจัดตั้งในรูปแบบห้างหุ้นส่วนจำกัด ห้างหุ้นส่วนนิติบุคคล จำนวน 1,075 แห่ง คิดเป็นร้อยละ 2.4 นอกนั้นเป็นการจัดตั้งในรูปแบบส่วนราชการ รัฐวิสาหกิจ สหกรณ์ ร้อยละ 0.1

5. รูปแบบการจัดตั้งทางเศรษฐกิจ

เมื่อพิจารณา ถึงรูปแบบการจัดตั้งทางเศรษฐกิจแล้ว พบว่า สถานประกอบการในจังหวัดปทุมธานี ส่วนใหญ่ ร้อยละ 95.0 เป็นสำนักงานแห่งเดียว ร้อยละ 4.0 เป็นสำนักงานสาขา และอีกร้อยละ 0.1 เป็นการจัดตั้งทางเศรษฐกิจที่เป็นสำนักงานใหญ่

แผนภูมิ ฉ ร้อยละของสถานประกอบการ จำแนกตาม การมีต่างประเทศร่วมลงทุนหรือถือหุ้น

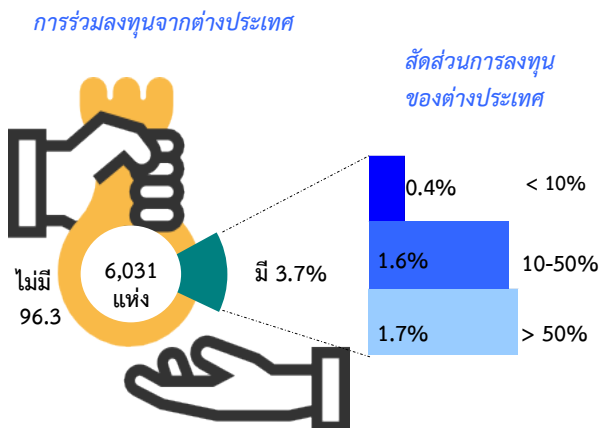

6. การมีต่างประเทศร่วมลงทุนหรือถือหุ้น

หากพิจารณาถึงข้อมูลของการมีส่วนร่วมในการลงทุนของต่างประเทศนั้น พบว่า จากจำนวนสถานประกอบการทั้งสิ้น 44,951 แห่ง เป็นสถานประกอบการที่มีรูปแบบการจัดตั้งเป็นบริษัท บริษัทจำกัด (มหาชน) 6,031 แห่ง (13.5%) ซึ่งในจำนวนนี้เป็นสถานประกอบการที่มีต่างประเทศร่วมลงทุนหรือถือหุ้นเพียง 222 แห่ง (3.7%)เท่านั้น ซึ่งมีต่างประเทศเข้ามาร่วมลงทุนมากกว่า 50 % จำนวน 102 แห่ง ร่วมลงทุน 10 - 50 % จำนวน 94 แห่ง และน้อยกว่า 10% จำนวน 26 แห่ง

แผนภูมิ ช จำนวนคนทำงานและลูกจ้างของสถานประกอบการ จำแนกตามกิจกรรมทางเศรษฐกิจ

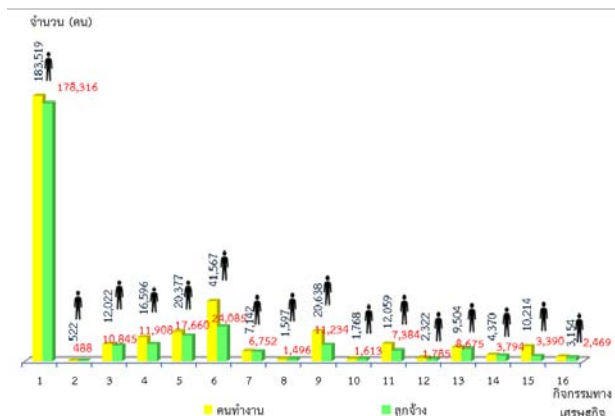

1. การผลิต
2. การจัดการและการบำบัดน้ำเสีย ของเสียและสิ่งปฏิกูล
3. การก่อสร้าง
4. การขาย-ซ่อมแซมยานยนต์ และรถจักรยานยนต์
5. การขายส่ง
6. การขายปลีก
7. การขนส่งทางบก สถานທີ່เก็บสินค้า
8. ที่พักแรม
9. บริการอาหารและเครื่องดื่ม
10. ข้อมูลข่าวสารและการสื่อสาร
11. กิจกรรมมอสังหาริมทรัพย์
12. กิจกรรมทางวิชาชีพ วิทยาศาสตร์ และเทคนิค
13. กิจกรรมการบริหาร และการบริการสนับสนุน
14. ศิลปะ ความบันเทิง และนันทนาการ
15. กิจกรรมบริการด้านอื่น ๆ
16. กิจกรรมด้านโรงพยาบาลเอกชน

คนทำงาน หมายถึง เจ้าของกิจการหรือหุ้นส่วนที่ทำงานโดยไม่ได้รับค่าจ้างเงินเดือน และลูกจ้าง

7. จำนวนคนทำงาน และลูกจ้าง

สำหรับข้อมูลของจำนวนคนทำงานในสถานประกอบการของจังหวัดปทุมธานี พบว่า มีจำนวนคนทำงาน 347,371 คน ส่วนใหญ่ เป็นคนทำงานในสถานประกอบการผลิต ร้อยละ 52.8 รองลงมาเป็นคนทำงานในสถานประกอบการขายปลีก ร้อยละ 12.0 คนทำงานในสถานประกอบการขายส่งและบริการอาหารและเครื่องดื่มเท่ากันคือ ร้อยละ 5.9 การขายส่งและการขายปลีก การซ่อมแซมยานยนต์ และจักรยานยนต์ ร้อยละ 4.8 และที่ทำงานในสถานประกอบการประเภทอื่นๆ นอกเหนือจากที่กล่าวข้างต้น ร้อยละ 18.7

โดยในจำนวนนี้เป็นลูกจ้าง ประมาณ 291,894 คน และพบว่า ร้อยละ 61.0 เป็นลูกจ้างในการผลิต รองลงมา เป็นลูกจ้างในการขายปลีก ร้อยละ 8.3 เป็นลูกจ้างในการขายส่ง ร้อยละ 6.0 เป็นลูกจ้างในการขาย-ซ่อมแซมยานยนต์ และรถจักรยานยนต์ ร้อยละ 4.1 เป็นลูกจ้างการบริการอาหารและเครื่องดื่ม ร้อยละ 3.8 เป็นลูกจ้างการก่อสร้าง ร้อยละ 3.7 และที่เป็นลูกจ้างในสถานประกอบการประเภทอื่นๆ นอกเหนือจากที่กล่าวข้างต้น ร้อยละ 13.1

แผนภูมิ ช จำนวนคนทำงานและลูกจ้าง ของสถานประกอบการ
จำแนกตามขนาดของสถานประกอบการ
(จำนวนคนทำงาน)

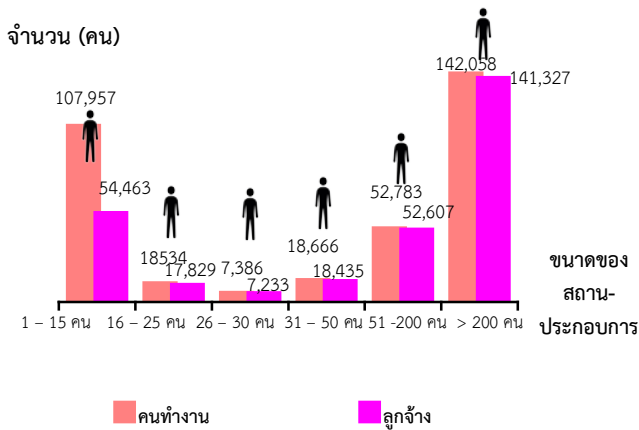

คนทำงาน หมายถึง เจ้าของกิจการหรือหุ้นส่วนที่ทำงานโดยไม่ได้รับค่าจ้าง
เงินเดือน และลูกจ้าง

และเมื่อพิจารณาตามขนาดของสถานประกอบการนั้น โดยส่วนใหญ่คนทำงานอยู่ในสถานประกอบการที่มีขนาดคนทำงานมากกว่า 200 คน ร้อยละ 40.9 รองลงมาอยู่ในสถานประกอบการที่มีขนาดคนทำงาน 1 - 15 คน จำนวน ร้อยละ 31.1 และสถานประกอบการที่มีขนาดคนทำงาน 51 - 200 คน ร้อยละ 15.2 สำหรับสถานประกอบการที่มีขนาดคนทำงาน 31 - 50 คน และ คนทำงาน 16 - 25 คน มีสัดส่วนของจำนวนคนงานที่ใกล้เคียงกัน ร้อยละ 5.4 และ 5.3 ตามลำดับ นอกจากนี้เป็นจำนวนคนทำงานที่อยู่ในสถานประกอบการที่มีขนาด 26 - 30 คน ร้อยละ 2.1

ส่วนข้อมูลเกี่ยวกับจำนวนลูกจ้างในสถานประกอบการนั้น พบว่า โดยส่วนใหญ่อยู่ในสถานประกอบการที่มีขนาดคนทำงานมากกว่า 200 คน ร้อยละ 48.4 รองลงมาอยู่ในสถานประกอบการที่มีขนาดคนทำงาน 1-15 คน และ 51 - 200 คน มีสัดส่วนใกล้เคียง ร้อยละ 18.7 และ 18.0 ตามลำดับ และสถานประกอบการที่มีขนาดคนทำงาน 31 - 50 คน และ 16 - 25 คน มีสัดส่วนใกล้เคียง ร้อยละ 6.3 และ 6.1 และขนาดคนทำงาน 26 - 30 คน ร้อยละ 2.5

แผนภูมิ ฉ ร้อยละของสถานประกอบการ ที่มีการใช้คอมพิวเตอร์/
อินเทอร์เน็ต ในการดำเนินกิจการ

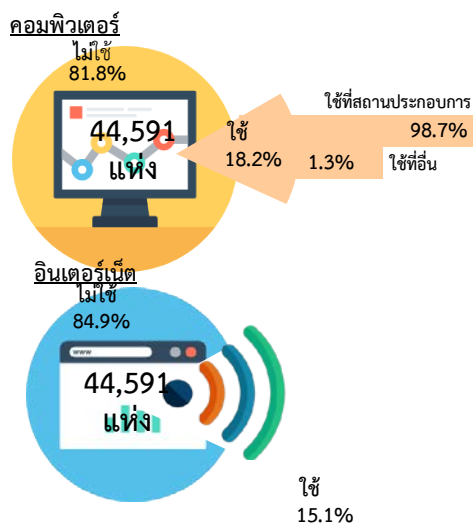

8. การใช้คอมพิวเตอร์/อินเทอร์เน็ต ในการดำเนินกิจการ

การใช้คอมพิวเตอร์ พบว่า สถานประกอบการ ร้อยละ 81.8 ไม่มีการใช้คอมพิวเตอร์ในการดำเนินกิจการ มีเพียง ร้อยละ 18.2 เท่านั้นที่ใช้คอมพิวเตอร์ในการดำเนินกิจการ และในจำนวนนี้ ร้อยละ 98.7 ใช้คอมพิวเตอร์ที่สถานประกอบการในการดำเนินกิจการ การใช้คอมพิวเตอร์ที่อื่นในการดำเนินกิจการมีเพียง ร้อยละ 1.3 เท่านั้น

การใช้อินเทอร์เน็ต พบว่า ร้อยละ 84.9 ไม่ใช้อินเทอร์เน็ตในการดำเนินกิจการ มีเพียง ร้อยละ 15.1 เท่านั้นที่ใช้อินเทอร์เน็ตในการดำเนินกิจการ

แผนภูมิ ๘ ร้อยละของสถานประกอบการที่มีการขายสินค้าทางอินเทอร์เน็ต จำแนกตามลักษณะการขายสินค้าผ่านทางอินเทอร์เน็ต

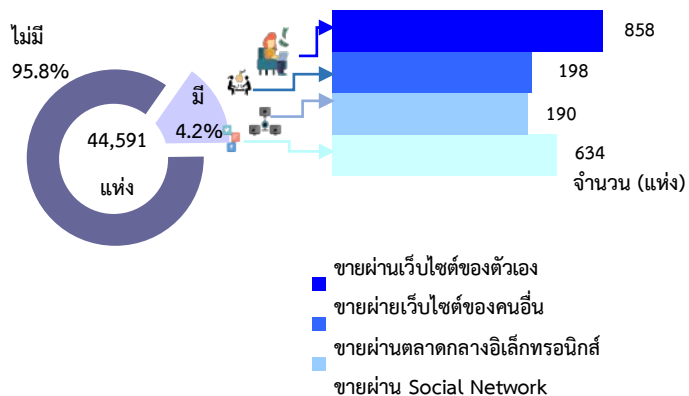

9. การใช้อินเทอร์เน็ตในการดำเนินกิจการและการขายสินค้าหรือบริการผ่านทางอินเทอร์เน็ต

เมื่อพิจารณาการขายสินค้าผ่านทางอินเทอร์เน็ตของสถานประกอบการ นั้น พบว่าร้อยละ 95.8 ไม่มีการขายสินค้าผ่านทางอินเทอร์เน็ต มีเพียงร้อยละ 4.2 หรือ 1,880 แห่ง เท่านั้น ที่มีการขายสินค้าผ่านทางอินเทอร์เน็ต เป็นการขายผ่านเว็บไซต์ของตนเอง จำนวน 858 แห่ง รองลงมาขายผ่าน Social Network จำนวน 634 แห่ง ขายผ่านตลาดกลางอิเล็กทรอนิกส์ ขายผ่านเว็บไซต์ของคนอื่น จำนวน 198 แห่ง และ 190 แห่ง ตามลำดับ

แผนภูมิ ๙ ร้อยละของสถานประกอบการที่พักรแรม จำแนกตามลักษณะการให้บริการที่พักรแรม

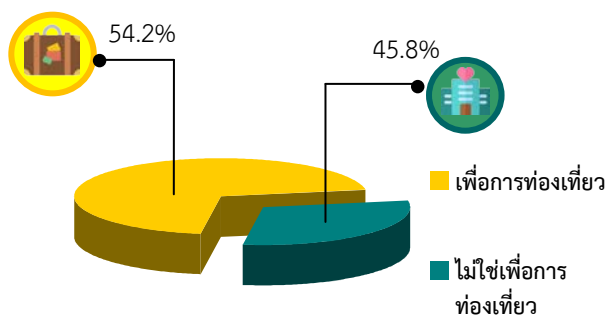

10. จำนวนสถานประกอบการที่พักรแรม

จำนวนสถานประกอบการที่พักรแรม ในจังหวัดปทุมธานี จำนวน 83 แห่ง ร้อยละ 54.2 เป็นสถานประกอบการที่พักรแรมเพื่อการท่องเที่ยว ในขณะที่เดียวกัน ร้อยละ 45.8 เป็นสถานประกอบการไม่ใช่เพื่อการท่องเที่ยว

สารบัญ

	หน้า	
คำนำ	ค	
บทสรุปสำหรับผู้บริหาร	จ	
สารบัญตาราง	ฅ	
บทที่ 1	บทนำ	
1.1	ความเป็นมา	1
1.2	วัตถุประสงค์	1
1.3	ประโยชน์ที่คาดว่าจะได้รับ	1
บทที่ 2	ระเบียบวิธีสถิติ	
2.1	ประชากรเป้าหมาย	3
2.2	เวลาอ้างอิง	3
2.3	คํานิยาม	3
2.4	รายการข้อมูล	10
2.5	การเก็บรวบรวมข้อมูล	11
2.6	การประมวลผลข้อมูล	11
2.7	การนำเสนอผลข้อมูล	11
บทที่ 3	ผลการสำมะโน	
3.1	จำนวนสถานประกอบการ	13
3.2	กิจกรรมทางเศรษฐกิจ	14
3.3	ขนาดของสถานประกอบการ	15
3.4	รูปแบบการจัดตั้งตามกฎหมาย	15
3.5	รูปแบบการจัดตั้งทางเศรษฐกิจ	15
3.6	การมีต่างประเทศร่วมลงทุนหรือถือหุ้น	15
3.7	คนทำงานและลูกจ้าง	18
3.8	การเปรียบเทียบข้อมูลพื้นฐานของสถานประกอบการในระยะ 5 ปี ที่ผ่านมา	20
ภาคผนวก		23
ภาคผนวก ก	ตารางสถิติ	27

สารบัญตาราง

	หน้า
ตาราง 3.1 จำนวนและร้อยละของสถานประกอบการ จำแนกตามอำเภอ	13
ตาราง 3.2 จำนวนและร้อยละของสถานประกอบการ จำแนกตามกิจกรรมทางเศรษฐกิจ	14
ตาราง 3.3 จำนวนและร้อยละของสถานประกอบการ จำแนกตามลักษณะของสถานประกอบการ	15
ตาราง 3.4 จำนวนและร้อยละของสถานประกอบการ จำแนกตามกิจกรรมทางเศรษฐกิจ และขนาดของสถานประกอบการ (จำนวนคนทำงาน)	17
ตาราง 3.5 จำนวนและร้อยละของคนทำงานและลูกจ้าง จำแนกตามขนาดของสถานประกอบการและกิจกรรมทางเศรษฐกิจ	19
ตาราง 3.6 เปรียบเทียบจำนวนสถานประกอบการ ปี 2554 และปี 2559 จำแนกตามขนาดของสถานประกอบการและกิจกรรมทางเศรษฐกิจ	20
ตาราง 3.7 เปรียบเทียบจำนวนคนทำงาน ปี 2554 และปี 2559 จำแนกตามขนาดของสถานประกอบการและกิจกรรมทางเศรษฐกิจ	21

บทที่ 1

บทนำ

1.1 ความเป็นมา

สำนักงานสถิติแห่งชาติ ได้จัดทำสำมะโนอุตสาหกรรมทุก 10 ปี ตามข้อเสนอแนะขององค์การสหประชาชาติ เพื่อให้ประเทศมีข้อมูลพื้นฐานที่สำคัญทางด้านอุตสาหกรรมการผลิตอย่างต่อเนื่อง เนื่องจากความผันผวนของเศรษฐกิจโลกทำให้โครงสร้างการดำเนินธุรกิจและอุตสาหกรรมมีการเปลี่ยนแปลงรวดเร็วทำให้หน่วยงานหลักด้านเศรษฐกิจของประเทศ ได้แก่ สำนักงานเศรษฐกิจอุตสาหกรรม กระทรวงอุตสาหกรรม สำนักงานคณะกรรมการพัฒนาการเศรษฐกิจและสังคมแห่งชาติ ธนาคารแห่งประเทศไทย และกระทรวงพาณิชย์ มีความจำเป็นต้องใช้ข้อมูลที่ทันสมัยเพื่อใช้ในการวิเคราะห์และติดตามสถานการณ์ด้านเศรษฐกิจของประเทศและภูมิภาค จึงขอให้สำนักงานสถิติแห่งชาติ จัดทำสำมะโนอุตสาหกรรมจากทุก 10 ปี เป็นจัดทำทุก 5 ปี ประกอบกับประเทศต่างๆ ส่วนใหญ่ได้มีการจัดทำสำมะโนด้านเศรษฐกิจทุก 5 ปี ในปี 2555 สำนักงานสถิติแห่งชาติได้วางแผนปรับการจัดทำสำมะโนอุตสาหกรรม เป็นประจำทุก 5 ปี โดยบูรณาการดำเนินการไปพร้อมกับสำมะโนธุรกิจทางการค้าและธุรกิจทางการบริการ ภายใต้ชื่อ "สำมะโนธุรกิจและอุตสาหกรรม" สำมะโนอุตสาหกรรมจัดทำมาแล้ว 4 ครั้ง ในปี 2507 ปี 2540 ปี 2550 และปี 2555 สำหรับในปี 2560 จะครบรอบ 5 ปี ในการจัดทำสำมะโนอุตสาหกรรมซึ่งนับเป็นครั้งที่ 5 ของประเทศไทย

สำหรับการจัดทำสำมะโนอุตสาหกรรม พ.ศ. 2560 ได้กำหนดแผนการดำเนินงานเป็น 2 ขั้นตอน คือ ขั้นการเก็บรวบรวมข้อมูลพื้นฐานหรือการนับจุดสถานประกอบการทุกประเภท ดำเนินการในปี 2559 และขั้นการเก็บรวบรวมข้อมูลรายละเอียดหรือการแจงนับสถานประกอบการในอุตสาหกรรมการผลิต ซึ่งดำเนินการในปี 2560

1.2 วัตถุประสงค์

1.2.1 เพื่อเก็บรวบรวมข้อมูลพื้นฐานที่แสดงให้เห็นโครงสร้าง และการกระจายตัวของสถานประกอบการประเภทต่างๆ เช่น สถานประกอบการธุรกิจทางการค้า ธุรกิจทางการบริการ อุตสาหกรรมการผลิต การก่อสร้าง การขนส่งทางบก สถานที่เก็บสินค้า กิจกรรมด้านข้อมูลข่าวสารและการสื่อสาร และโรงพยาบาลเอกชน เป็นต้น

1.2.2 เพื่อเก็บรวบรวมรายละเอียดการดำเนินงานของสถานประกอบการเกี่ยวกับจำนวนและขนาดของสถานประกอบการ ประเภทอุตสาหกรรม จำนวนคนทำงาน ลูกจ้าง ค่าตอบแทนแรงงาน ค่าใช้จ่ายในการผลิตและดำเนินงาน มูลค่าขายผลผลิตและรายรับส่วนเปลี่ยนแปลงของวัตถุดิบ และสินค้าคงเหลือมูลค่าสินทรัพย์ถาวรของสถานประกอบการ และข้อมูลอื่น ๆ ที่เกี่ยวข้องกับการผลิต

1.3 ประโยชน์ที่คาดว่าจะได้รับ

ข้อมูลที่ได้จะเป็นประโยชน์สำหรับผู้ใช้อข้อมูลทั้งในภาครัฐและเอกชน ดังนี้

ภาครัฐ :

1.3.1 ใช้ในการวางแผนและกำหนดนโยบาย พัฒนาเศรษฐกิจด้านอุตสาหกรรมการผลิตทั้งในระดับประเทศและระดับท้องถิ่น เพื่อเสริมสร้างศักยภาพของอุตสาหกรรมให้สามารถแข่งขันได้ในเวทีการค้าโลก

1.3.2 ใช้ในการจัดทำดัชนีชี้วัดภาวะเศรษฐกิจและภาวะการดำเนินกิจการ เช่น ผลิตภัณฑ์มวลรวม ตารางปัจจัยการผลิตและผลผลิตของประเทศ สัดส่วนแรงงานในภาคการผลิต การบริการ เป็นต้น

1.3.3 ใช้ในการจัดทำแผนวิเคราะห์สถานการณ์ในการส่งเสริมวิสาหกิจขนาดกลางและขนาดย่อมของประเทศ

1.3.4 ใช้ประกอบการพิจารณากำหนดนโยบาย ออกกฎหมายและมาตรการต่างๆ เพื่อส่งเสริมและกำหนดทิศทางการประกอบธุรกิจทางการค้า ธุรกิจทางการบริการ และอุตสาหกรรมการผลิต ให้เป็นไปตามแนวนโยบายที่กำหนดไว้

1.3.5 เป็นข้อมูลพื้นฐานในการวางแผนจัดทำโครงสร้างพื้นฐาน (Infrastructure) เพื่อสนับสนุนอุตสาหกรรมการผลิตของประเทศ

1.3.6 ใช้ในการพัฒนาระบบข้อมูลเพื่อการวางแผนเตือนภัยทางเศรษฐกิจและสังคม

1.3.7 ใช้ประโยชน์ในทางสถิติเพื่อจัดทำกรอบตัวอย่าง สำหรับการเก็บรวบรวมข้อมูลจากสถานประกอบการของหน่วยสถิติต่างๆ

ภาคเอกชน :

1.3.8 ผู้ประกอบการใช้ข้อมูลพื้นฐานและข้อมูลการดำเนินกิจการ เป็นเครื่องมือสำหรับการวิเคราะห์สถานการณ์ด้านเศรษฐกิจ รวมทั้งการวางแผนตัดสินใจเกี่ยวกับการลงทุนขยายกิจการ/สาขา บริหารและควบคุมการดำเนินกิจการในด้านต่างๆ ให้มีประสิทธิภาพยิ่งขึ้น

1.3.9 ใช้ข้อมูลเป็นมาตรฐานเพื่อเปรียบเทียบผลการดำเนินงานของตนเองกับกิจการอื่นๆ ในอุตสาหกรรมประเภทเดียวกัน หรือขนาดต่างๆ

1.3.10 สำหรับนักวิชาการ นักวิจัย และสถาบันการศึกษา นำไปศึกษาวิเคราะห์ต่อยอดสร้างนวัตกรรม เพื่อสนับสนุน ส่งเสริม และพัฒนาธุรกิจทางการค้า ธุรกิจทางการบริการ และอุตสาหกรรมการผลิตที่อยู่ในความสนใจ และเรื่องต่างๆ ที่เกี่ยวข้อง

บทที่ 2 ระเบียบวิธีสถิติ

2.1 ประชากรเป้าหมาย

การสำมะโนอุตสาหกรรม พ.ศ. 2560
ชั้นการเก็บรวบรวมข้อมูลพื้นฐานของสถาน-
ประกอบการ คຸ້มรวมสถานประกอบการ
ทั่วประเทศที่ประกอบกิจกรรมทางเศรษฐกิจ
ตามการจัดประเภทมาตรฐานอุตสาหกรรม
ประเทศไทย ปี 2552 (Thailand Standard
Industrial Classification: TSIC-2009) ดังนี้

- ธุรกิจทางการค้าและธุรกิจทางการ
บริการ

- การผลิต
- การก่อสร้าง
- การขนส่งทางบก และสถานที่เก็บสินค้า
- กิจกรรมด้านข้อมูลข่าวสารและการสื่อสาร
- โรงพยาบาลเอกชน

ไม่รวม : แผงลอยในตลาด แผงลอยและ
หาบเร่ และแผงลอยในศูนย์การค้า

2.2 เวลาอ้างอิง

ข้อมูลพื้นฐานเกี่ยวกับจำนวนและลักษณะ
ต่าง ๆ ของสถานประกอบการที่เก็บรวบรวม เป็นข้อมูล
ของสถานประกอบการที่ดำเนินกิจการในปี 2559

2.3 คำนิยาม

2.3.1 สถานประกอบการ หมายถึง
สถานที่หรือบางส่วนของสถานที่ที่มีที่ตั้งที่
แน่นอน และมีการดำเนินกิจกรรมทางเศรษฐกิจ
ไม่ว่ากิจกรรมนั้นจะดำเนินงานโดยบุคคลที่เป็น
เจ้าของหรือควบคุมกิจการโดยนิติบุคคลก็ตาม

2.3.2 กิจกรรมทางเศรษฐกิจ การ
จัดทำสำมะโนอุตสาหกรรม พ.ศ. 2560 ได้จัด
จำแนกสถานประกอบการ ตามการดำเนิน
กิจกรรมทางเศรษฐกิจตามการจัดประเภท
มาตรฐานอุตสาหกรรมประเทศไทย ปี 2552
(Thailand Standard Industrial Classification:
TSIC-2009) ดังนี้

1) การผลิต (หมวดย่อย 10 - 33) ได้แก่

- การเปลี่ยนรูปวัตถุดิบให้เป็นผลิตภัณฑ์
ชนิดใหม่ด้วยเครื่องจักรกลหรือเคมีภัณฑ์ โดยไม่
คำนึงถึงว่างานนั้นทำด้วยเครื่องจักรหรือด้วยมือ
หรือทำในโรงงาน โรงซอม หรือเคหะสถาน หรือ
ผลิตภัณฑ์นั้นจะนำมาขายส่งหรือขายปลีกก็ตาม
การประกอบชิ้นส่วนของผลิตภัณฑ์ที่ผลิตขึ้นนับว่า
เป็นการผลิตด้วย รวมถึงการประกอบชิ้นส่วนของ
ผลิตภัณฑ์จากส่วนประกอบไม่ว่าจะได้จากที่ผลิต
ขึ้นเองหรือซื้อมา

- การนำของเสียกลับมาใช้ใหม่ เช่น
การแปรรูปของเสีย (การนำวัสดุที่ใช้แล้วกลับมาใช้
ใหม่) ซึ่งรวมถึงการเปลี่ยนแปลงทางกายภาพหรือ
ทางเคมีแต่ไม่ถือว่าเป็นส่วนหนึ่งของการผลิต
วัตถุประสงค์หลักของกิจกรรมเหล่านี้ คือการ
บำบัดหรือการแปรรูปของเสีย

2) การจัดการและการบำบัดน้ำเสีย ของ เสียและสิ่งปฏิกูล (หมวดย่อย 37 - 39) ได้แก่

- การดำเนินการของระบบท่อระบาย
ของเสียหรือการบำบัดสิ่งปฏิกูล โดยการเก็บกัก
การบำบัด และการกำจัดน้ำเสียและสิ่งปฏิกูล

- การเก็บ การบำบัด การกำจัดและ
การขนย้ายของเสียจากชุมชนหรืออุตสาหกรรม
รวมถึงการดำเนินการเพื่อนำของเสียกลับมาใช้ใหม่
(เช่น การคั่ววัสดุที่สามารถนำกลับมาใช้ใหม่ได้จาก
ขยะ)

- การบริการบำบัด เช่น การทำความสะอาด
สะอาดอาคารและสถานที่ พื้นดิน น้ำบนพื้นผิวดิน
หรือน้ำใต้ดินที่มีสิ่งปนเปื้อน

3) การก่อสร้าง (หมวดย่อย 41 - 43) ได้แก่

- กิจกรรมการก่อสร้างทั่วไป และการ
ก่อสร้างเฉพาะทางสำหรับอาคารและงานวิศวกรรมโยธา
รวมถึงการก่อสร้างใหม่ การซ่อมแซม การต่อเติม
และการตัดแปลง และการรื้อทำลายอาคาร การ
สร้างโดยประกอบชิ้นส่วนอาคารหรือสิ่งก่อสร้าง

สำเร็จรูป ณ สถานที่ก่อสร้าง และการก่อสร้างอาคารที่มีลักษณะชั่วคราว หรือสิ่งก่อสร้างด้านวิศวกรรมโยธา อุตสาหกรรม การก่อสร้างประกอบด้วยสถานประกอบการที่ดำเนินกิจการดังต่อไปนี้

- การก่อสร้างอาคาร ทั้งที่เป็นที่อยู่อาศัยและไม่ใช่ที่อยู่อาศัย เช่น บ้านเดี่ยว บ้านอยู่อาศัยแบบหลายครอบครัว อาคารสูง การปรับปรุงอาคาร/สิ่งก่อสร้างเพื่ออยู่อาศัย การประกอบอาคารเพื่ออยู่อาศัยสำเร็จรูป ณ สถานที่ก่อสร้าง โรงงาน โรงพยาบาล โรงเรียน โรงแรม ร้านค้า อาคารสำนักงาน ห้างสรรพสินค้า โรงจอดรถ โกดังสินค้า โรงยิม ฯลฯ

- งานวิศวกรรมโยธา เช่น ทางหลวง ถนน สะพาน อุโมงค์ ทางรถไฟ สนามบิน ท่าเรือ และโครงการทางน้ำ ระบบชลประทาน ระบบระบายน้ำ สิ่งอำนวยความสะดวกทางอุตสาหกรรม ท่อส่งและสายไฟฟ้า สนามกีฬา ซึ่งหมายรวมทั้งการก่อสร้างใหม่ การต่อเติม ดัดแปลง และซ่อมแซมด้วย

- งานก่อสร้างเฉพาะทาง เช่น ส่วนประกอบของอาคารและงานวิศวกรรมโยธา โดยไม่ได้รับผิดชอบโครงการทั้งหมด งานตอกเสาเข็ม งานฐานราก งานโครงสร้าง งานคอนกรีต งานก่ออิฐ งานก่อหิน งานนั่งร้าน งานมุงหลังคา ติดตั้งลิฟต์ บันไดเลื่อน การรื้อถอน การติดตั้งกระจก การฉาบปูน การทาสี ตกแต่งอาคาร การติดตั้งและปูพื้นด้วยวัสดุต่าง ๆ การขัดพื้น ฯลฯ

4) การขาย - ซ่อมแซมยานยนต์และรถจักรยานยนต์ (หมวดย่อย 45) ได้แก่

การดำเนินกิจกรรมทั้งหมด (ยกเว้นการผลิตและการให้เช่า) ที่เกี่ยวข้องกับยานยนต์และจักรยานยนต์ รวมถึงรถบรรทุก เช่น การขายส่ง และขายปลีกยานยนต์ รถจักรยานยนต์ทั้งใหม่และที่ใช้แล้ว รวมทั้งการบำรุงรักษาและการซ่อมแซม การขายอะไหล่ และชิ้นส่วนอุปกรณ์

สำหรับยานยนต์และจักรยานยนต์การดำเนินกิจการที่เกี่ยวข้องกับตัวแทนขายส่งหรือขายปลีกยานยนต์ รวมถึง การล้าง การขัดเงายานยนต์ อยู่ซ่อมรถยนต์ ฯลฯ

5) การขายส่ง (หมวดย่อย 46) ได้แก่

- การขายส่งที่ดำเนินงานด้วยตนเอง หรือทำโดยได้รับค่าตอบแทนหรือตามสัญญาจ้าง (การขายเพื่อค่าคอมมิชชั่น/ค่านายหน้า) ซึ่งเกี่ยวกับการขายส่งภายในประเทศและระหว่างประเทศ (นำเข้า/ส่งออก)

- การขายส่ง คือ การขายต่อ (การขายสินค้าที่ไม่มีการเปลี่ยนแปลงสภาพสินค้า) สินค้าใหม่และที่ใช้แล้วให้แก่ผู้ขายปลีกหรือการค้าแบบธุรกิจสู่ธุรกิจ เช่น ขายให้กับผู้ใช้ในงานอุตสาหกรรม พาณิชยกรรม สถาบัน หรือผู้ใช้งานในวิชาชีพ หรือขายต่อให้กับผู้ขายส่งรายอื่นๆ หรือบุคคล/บริษัทที่ทำหน้าที่ตัวแทนหรือนายหน้าซื้อขายสินค้า ประเภทของธุรกิจที่สำคัญ ได้แก่ พ่อค้าขายส่ง คือ ผู้ขายส่งที่ดำเนินกิจการซื้อและขายสินค้าของตนเอง เช่น พ่อค้าขายส่ง ผู้แทนจำหน่ายสินค้าอุตสาหกรรม ผู้ส่งสินค้าออก ผู้นำเข้าสินค้า และการรวมกลุ่มสหกรณ์เพื่อซื้อสินค้าสาขาและสำนักงานขาย (ไม่ใช่ร้านค้าปลีก) ซึ่งมีหน่วยผลิตหรือเหมืองแร่ (ที่แยกตัวออกมาต่างหาก) เป็นผู้ควบคุมดูแล โดยมีวัตถุประสงค์เพื่อการจำหน่ายสินค้า และแทบจะไม่เคยส่งสินค้าเพื่อให้โรงงานหรือแหล่งผลิตส่งสินค้าให้โดยตรง ทั้งนี้รวมถึงนายหน้าซื้อขายสินค้า การขายเพื่อนายหน้าและตัวแทนจำหน่าย และกลุ่มผู้ประกอบการ ผู้ซื้อและกลุ่มสหกรณ์ซึ่งดำเนินการเกี่ยวกับการจำหน่ายผลิตภัณฑ์เกษตรออกสู่ตลาด ผู้ขายส่งมักทำการรวบรวมสินค้าในปริมาณมากมาคัดแยกขนาดและคัดคุณภาพสินค้า นำสินค้ามาจัดแบ่งและทำการบรรจุหีบห่อใหม่เพื่อจำหน่ายต่อ เช่น ร้านขายยาที่ดำเนินกิจกรรมเก็บสินค้า แซ่เย็น จัดส่ง และจัดวางสินค้า ทำการส่งเสริมการขายให้แก่ลูกค้าและออกแบบฉลาก

6) ขยายปลีก (หมวดย่อย 47) ไม่รวม หมู่ใหญ่ 478 แผงลอยและกิจกรรม 47999 เร่ขายสินค้า ได้แก่

- การนำสินค้าใหม่และสินค้าใช้แล้วมาขายต่อให้แก่ประชาชนทั่วไป (สินค้าที่นำมาขายไม่เปลี่ยนแปลงสภาพ) เพื่อการบริโภคหรือใช้ประโยชน์ส่วนบุคคลหรือครัวเรือน โดยขายสินค้าผ่านทางช่องทางการจำหน่ายต่างๆ เช่น ร้านค้า ห้างสรรพสินค้า สหกรณ์ผู้บริโภค ฯลฯ

7) การขนส่งทางบก และสถานที่เก็บสินค้า (หมวดย่อย 49 และ 52) ได้แก่

- หมวดย่อย 49 ในกิจกรรมรหัส 49201 49202 49203 49204 49209 49310 49329 49331 49332 49333 49334 และกิจกรรม 49339 ได้แก่การขนส่งผู้โดยสารทางบกอื่นๆ ที่มีตารางเวลา และที่ไม่มีตารางเวลารวมถึงการขนส่งสินค้าทางถนน

- หมวดย่อย 52 ในกิจกรรมรหัส 52101 52102 52109 และ 52291 ได้แก่ การดำเนินการเกี่ยวกับสิ่งอำนวยความสะดวกในการเก็บสินค้าทุกชนิดและสถานที่เก็บสินค้าทุกประเภท เช่น การดำเนินงานของไซโลเก็บธัญพืช สถานที่เก็บสินค้าแช่เย็น แท็งก์เก็บสินค้า สินค้าประเภทเฟอร์นิเจอร์ รถยนต์ ไม้ซุง ก๊าซและน้ำมัน สารเคมี สิ่งทอ อาหารและผลิตภัณฑ์ทางการเกษตร ฯลฯ ทั้งนี้รวมถึงการเก็บสินค้าในเขตการค้าระหว่างประเทศด้วย

8) ที่พักแรม (หมวดย่อย 55) ได้แก่

- การบริการที่พักแรมชั่วคราว/ระยะสั้นแก่นักเดินทางและนักท่องเที่ยว รวมถึงการบริการ ที่พักยาวสำหรับนักเรียน/นักศึกษา พนักงาน และบุคคลอื่นที่คล้ายกัน ซึ่งบางแห่งอาจแบ่งให้บริการเฉพาะที่พัก ขณะที่บางแห่งให้บริการทั้งที่พัก อาหาร และ/หรือสิ่งอำนวยความสะดวกเพื่อนันทนาการ เช่นโรงแรม โมเต็ล หอพัก ห้องพักภายในบ้าน เกสต์เฮาส์ ที่พักแรมเยาวชน ที่พักชั่วคราว เป็นต้น

9) บริการด้านอาหารและเครื่องดื่ม (หมวดย่อย 56) ไม่รวมกิจกรรม 56102 56103 56303 และ 56304 ได้แก่

- กิจกรรมการขายอาหารและเครื่องดื่ม ที่จัดเตรียมไว้พร้อมที่จะบริโภคได้ทันที ไม่ว่าจะเป็นร้านอาหารทั่วไป ร้านอาหารแบบบริการตนเอง เช่น ภัตตาคาร คาเฟ่ สถานที่บริการขายอาหารกลางวันและร้านขายเครื่องดื่ม เป็นต้น

10) ข้อมูลข่าวสาร คอมพิวเตอร์ และการสื่อสาร (หมวดย่อย 58 – 63) ได้แก่

- กิจกรรมการจัดจำหน่ายหรือเผยแพร่หนังสือ โบรชัวร์ ใบปลิว พจนานุกรม สารานุกรม แผนที่โลก แผนที่และแผนภูมิ การจัดพิมพ์จำหน่ายหรือเผยแพร่หนังสือพิมพ์ วารสาร และนิตยสาร นามานุกรม รายชื่อและที่อยู่ทางไปรษณีย์ของผู้ที่ได้รับข้อมูลข่าวสารหรือโฆษณาเป็นประจำ รวมถึงการจัดทำซอฟต์แวร์สำเร็จรูป

- กิจกรรมการผลิตภาพยนตร์ทั้งที่ฉายและไม่ได้ฉายในโรงภาพยนตร์ ไม่ว่าจะเป็นบนแผ่นฟิล์ม เทปวีดีทัศน์ หรือดีวีดี เพื่อที่จะนำไปฉายในโรงภาพยนตร์หรือเพื่อออกอากาศทางโทรทัศน์ กิจกรรมสนับสนุน เช่น การลำดับภาพยนตร์ การตัดต่อ ภาพยนตร์ การพากย์ภาพยนตร์ ฯลฯ การเผยแพร่/จำหน่ายภาพยนตร์ให้แก่อุตสาหกรรมอื่นๆ การฉายภาพยนตร์ รวมถึงการซื้อและขายสิทธิ์ การเผยแพร่/จำหน่ายภาพยนตร์

- กิจกรรมการสร้างสรรค์เนื้อหาและการได้มาของสิทธิ์ในการเผยแพร่และการแพร่ภาพกระจายเสียงทางวิทยุ โทรทัศน์ออกอากาศและการจัดผังรายการทางวิทยุและโทรทัศน์ ตามรายการบันเทิง รายการข่าว รายการสนทนาและที่คล้ายกัน การแพร่ภาพกระจายเสียงข้อมูลร่วมกันทั้งทางวิทยุหรือโทรทัศน์ผ่านทางเทคโนโลยีต่างๆ เช่น ทางอากาศ ทางดาวเทียม ทางเครือข่ายเคเบิล หรือทางอินเทอร์เน็ต รวมถึงการผลิตรายการ (ที่มีรูปแบบรายการที่ค่อนข้างจำกัด เช่น รายการข่าว รายการกีฬา รายการเพื่อการศึกษาหรือรายการ

สำหรับเยาวชน) เพื่อให้บุคคลที่สามนำรายการดังกล่าวไปแพร่ภาพกระจายเสียงให้แก่ลูกค้าเฉพาะกลุ่ม ซึ่งเป็นผู้บอกรับเป็นสมาชิกหรือเสียค่าธรรมเนียมเข้าชม

- กิจกรรมโทรคมนาคมและบริการที่เกี่ยวข้อง เช่น การส่งสัญญาณเสียงพูด ข้อมูลข้อความ เสียง และภาพ ระบบการส่งสัญญาณ อาจดำเนินการโดยใช้เทคโนโลยีอย่างใดอย่างหนึ่งหรือหลายอย่างประกอบกัน โดยไม่เกี่ยวข้องกับส่วนของการผลิตข้อมูล

- กิจกรรมการบริการความรู้ความชำนาญทางด้านเทคโนโลยีสารสนเทศ เช่น การเขียน การแก้ไข การทดสอบ การให้ความช่วยเหลือและแก้ไขปัญหาทางด้านซอฟต์แวร์ การวางแผน และการออกแบบระบบคอมพิวเตอร์ ซึ่งประกอบด้วยส่วนของฮาร์ดแวร์ ซอฟต์แวร์ และเทคโนโลยีการสื่อสารรวมเข้าด้วยกัน การจัดการและดำเนินการเกี่ยวกับระบบคอมพิวเตอร์ ณ สถานที่ของลูกค้า และ/หรือ สิ่งอำนวยความสะดวกในการประมวลผลข้อมูล และกิจกรรมด้านวิชาชีพและเทคนิคทางด้านคอมพิวเตอร์อื่นๆ

- กิจกรรมเว็บท่า กิจกรรมการประมวลผลข้อมูล การจัดการและการให้เช่าพื้นที่บนเครื่องแม่ข่าย (web hosting) รวมถึงกิจกรรมอื่นๆ ที่มีวัตถุประสงค์เพื่อการบริการข้อมูลเป็นหลัก

11) กิจกรรมอสังหาริมทรัพย์ (หมวดย่อย 68) ได้แก่

- การซื้อหรือการขายอสังหาริมทรัพย์ การให้เช่าอสังหาริมทรัพย์ การบริการอสังหาริมทรัพย์ อื่นๆ เช่น การประเมินราคาอสังหาริมทรัพย์ หรือทำหน้าที่เป็นผู้จัดการดูแลผลประโยชน์ของคู่สัญญา (escrow agent) ด้านอสังหาริมทรัพย์ อาจดำเนินการโดยมีอสังหาริมทรัพย์เป็นของตนเองหรือเช่าจากผู้อื่นก็ได้ และอาจดำเนินการโดยได้รับค่าตอบแทนหรือสัญญาจ้าง รวมถึงการพัฒนาโครงการก่อสร้างของตนเองเพื่อให้เช่าพื้นที่

12) กิจกรรมทางวิชาชีพ วิทยาศาสตร์ และเทคนิค (หมวดย่อย 69 - 74) ได้แก่

- การให้คำปรึกษาและการเป็นตัวแทน ในกิจกรรมด้านกฎหมาย คดีแพ่ง คดีอาญาหรือข้อพิพาทด้านแรงงาน รวมถึงการเตรียมเอกสารทางกฎหมาย การตรวจสอบบัญชี การเตรียมงบการเงินและการทำบัญชี

- การให้คำปรึกษาและให้ความช่วยเหลือแก่ธุรกิจและองค์กรอื่นๆ ทางด้านการบริหารจัดการ เช่น การวางแผนกลยุทธ์และองค์กร การวางแผนทางการเงินและการจัดทำงบประมาณเป้าหมายและนโยบายทางการตลาด การกำหนดนโยบายภารกิจ แผนงานด้านทรัพยากรมนุษย์ การจัดตารางการผลิตและจัดทำแผนควบคุม รวมถึงการควบคุมดูแลและบริหารจัดการหน่วยอื่นๆ ของบริษัท

- การบริหารด้านสถาปัตยกรรม วิศวกรรม การจัดทำแบบแปลน การตรวจสอบอาคาร การสำรวจและการทำแผนที่ รวมถึงการบริการทดสอบทางกายภาพ ทางเคมี และการทดสอบเพื่อการวิเคราะห์ด้านอื่นๆ

- กิจกรรมการวิจัยพื้นฐาน เป็นการศึกษาในเชิงทฤษฎีหรือเชิงทดลอง การวิจัยประยุกต์ เป็นการศึกษาหาความรู้ใหม่ๆ และการทดลองเชิงพัฒนา เป็นการศึกษาอย่างมีระบบ ซึ่งเป็นการวิจัยและการพัฒนา การทดลองทางด้านวิทยาศาสตร์ธรรมชาติ วิศวกรรมสังคมศาสตร์ และมนุษยศาสตร์

- การสร้างสรรค์งานโฆษณาและการกำหนดรูปแบบงานโฆษณาในนิตยสาร หนังสือ วิทยุ โทรทัศน์ หรือสื่อโฆษณาอื่นๆ รวมถึงการออกแบบโครงสร้างและสถานที่จัดแสดงโฆษณา

- การให้บริการด้านวิชาชีพ วิทยาศาสตร์ และเทคนิค อื่นๆ เช่น การตกแต่งภายในการออกแบบผลิตภัณฑ์ทางอุตสาหกรรม การถ่ายภาพ การแปลเอกสารและล่าม การบริการให้คำปรึกษาด้านสิ่งแวดล้อม ฯลฯ

13) กิจกรรมการบริหาร และการบริการ สนับสนุน (หมวดย่อย 77 - 82) ได้แก่

- กิจกรรมการให้เช่า มี 4 หมู่ใหญ่ คือ การให้เช่ายานยนต์ อุปกรณ์เพื่อการกีฬาและ นันทนาการ เครื่องอุปกรณ์การขนส่ง เครื่องจักร และเครื่องอุปกรณ์อื่นๆ ของใช้ส่วนบุคคลและ ของใช้ในครัวเรือน

- กิจกรรมการจ้างงาน ตัวแทนจัดหางาน คัดเลือกนักแสดงภาพยนตร์ โทรทัศน์ และ การแสดงอื่น ๆ

- กิจกรรมของตัวแทนการท่องเที่ยว การจัดหาเที่ยว การบริการสำรอง และกิจกรรม มัคคุเทศก์ กิจกรรมการขายตั๋วเข้าชมภาพยนตร์ การแสดงละคร คอนเสิร์ตและการแข่งขันกีฬา

- การบริการระบบรักษาความปลอดภัย บริการยาม และการสืบสวน

- การบริการสนับสนุนทั่วไป เช่น การทำความสะอาดภายในและภายนอกอาคารทุก ประเภท เครื่องจักรอุตสาหกรรม รถไฟ รถโดยสาร เครื่องบิน ฯลฯ ตลอดจนการ ให้บริการออกแบบภูมิทัศน์

- การบริการด้านบริหาร สนับสนุน การดำเนินงานของสำนักงานและกิจกรรมอื่นๆ ที่สนับสนุนทางธุรกิจ เช่นการจัดประชุมและการ สัมมนา การแสดงสินค้า กิจกรรมของตัวแทน จัดเก็บเงิน การบริการข้อมูลเครดิต การบรรจุ หีบห่อ กิจกรรมศูนย์บริการลูกค้าทางโทรศัพท์ (call centre) การให้เช่า ตู้เก็บเอกสารส่วนตัว (mailbox)

14) ศิลปะ ความบันเทิง และนันทนาการ (หมวดย่อย 90 - 93) ได้แก่

- กิจกรรมการสร้างสรรคศิลปะ เช่น จิตรกร ช่างปั้น ช่างแกะสลัก ช่างทำพิมพ์ นักเขียน/นักหนังสือพิมพ์อิสระทุกสาขา การ แสดงละครเวที คอนเสิร์ต ฯลฯ

- กิจกรรมพิพิธภัณฑ์ สวนพฤกษชาติ และ สวนสัตว์ แหล่งโบราณสถาน การอนุรักษ์ทางประวัติศาสตร์ ฯลฯ

- การพนันและการเสี่ยงโชค เช่น การ ขายลอตเตอรี่/สลากกินแบ่งทุกประเภท

- กิจกรรมด้านการนันทนาการ ความ บันเทิง และกีฬา เช่น สนามฟุตบอล สนามเทนนิส สระว่ายน้ำ ฯลฯ

15) กิจกรรมบริการอื่นๆ (หมวดย่อย 95 - 96) ได้แก่

- การซ่อมและบำรุงรักษาคอมพิวเตอร์ อุปกรณ์ต่อพ่วง อุปกรณ์สื่อสารโทรคมนาคม และ ของใช้ส่วนบุคคลและของใช้ในครัวเรือน

- กิจกรรมบริการส่วนบุคคลอื่น ๆ เช่น การบริการซักรีด และซักแห้ง ผลิตภัณฑ์สิ่งทอและ ขนสัตว์ การแต่งผม และการเสริมสวยอื่นๆ การทำ ศพ และกิจกรรมที่เกี่ยวข้อง เป็นต้น

16) กิจกรรมด้านโรงพยาบาลเอกชน (กิจกรรม 86101 - 86102) ได้แก่

- กิจกรรมของโรงพยาบาลทั่วไปและ โรงพยาบาลเฉพาะโรค (อายุรกรรม ศัลยกรรม จิตเวช) สถานพักฟื้นสำหรับผู้ป่วยศูนย์ป้องกันโรค โรงพยาบาลโรคจิต ศูนย์ฟื้นฟู (ที่มีการรักษาทาง การแพทย์) สถานพยาบาล

- กิจกรรมที่ให้บริการสำหรับผู้ป่วยใน เป็นส่วนใหญ่ และทำการรักษาภายใต้คำแนะนำ ของแพทย์ ซึ่งประกอบด้วยบริการของ คณะแพทย์และผู้ช่วยแพทย์สิ่งอำนวยความสะดวก ในห้องปฏิบัติการและทางด้านเทคนิค รวมทั้งการ บริการทางด้านรังสีวิทยาและวิสัญญีวิทยา สิ่งอำนวยความสะดวกด้านอาหารและด้านอื่น ๆ ของโรงพยาบาล เช่น การบริหารด้านห้องฉุกเฉิน

2.3.3 รูปแบบการจัดตั้งตามกฎหมาย จำแนกออกเป็น 9 ประเภท ได้แก่

1) ส่วนบุคคล หมายถึง สถานประกอบการที่มีเจ้าของเป็นบุคคลธรรมดาคนเดียว หรือหลายคนรวมกัน และให้หมายรวมถึง ห้างหุ้นส่วนสามัญที่ไม่จดทะเบียนเป็นนิติบุคคลด้วย

2) **ห้างหุ้นส่วนจำกัด (หจก.)** **ห้างหุ้นส่วนสามัญนิติบุคคล (หสน.)** หมายถึง สถานประกอบการที่จัดตั้งขึ้นโดยคณะบุคคลตั้งแต่ 2 คนขึ้นไป รวมทุนกันเพื่อประกอบกิจการ และรับผิดชอบร่วมกันโดย จดทะเบียนถูกต้องตามกฎหมาย

3) บริษัทจำกัด บริษัทจำกัด (มหาชน)

- **บริษัทจำกัด : (บจก.)** หมายถึง สถานประกอบการที่จัดตั้งขึ้นโดยผู้ริเริ่มคณะหนึ่ง และได้จดทะเบียนถูกต้องตามกฎหมายโดยมีผู้ริเริ่มดำเนินการอย่างน้อย 7 คนขึ้นไป

- **บริษัทจำกัด (มหาชน) : (บมจ.)** หมายถึง สถานประกอบการที่จัดตั้งขึ้นโดยการจดทะเบียนจัดตั้งบริษัท การควบบริษัท หรือการแปรสภาพบริษัท และวัตถุประสงค์ที่จะขายหุ้นต่อประชาชน โดยมีผู้ริเริ่มดำเนินการตั้งแต่ 15 คนขึ้นไป

4) **ส่วนราชการ รัฐวิสาหกิจ** หมายถึง สถานประกอบการที่รัฐบาลเป็นเจ้าของ หรือมีทุนอยู่ด้วย ไม่น้อยกว่าร้อยละ 50 ของทุนทั้งหมด ในที่นี้ให้หมายรวมถึงสถานประกอบการที่ดำเนินการโดยรัฐบาลด้วย

5) **สหกรณ์** หมายถึง สถานประกอบการที่จัดตั้งขึ้นในรูปของสหกรณ์ โดยจดทะเบียนถูกต้องตามกฎหมายว่าด้วยสหกรณ์ โดยมีผู้ก่อตั้งไม่น้อยกว่า 10 คน

6) **กลุ่มแม่บ้าน** หมายถึง กลุ่มที่เกิดจากความต้องการของสมาชิกที่มารวมกลุ่มกันขึ้นมา เพื่อตอบสนองความต้องการของสมาชิกได้อย่างมีประสิทธิภาพ มีแนวคิดสร้างสรรค์กลุ่ม เพื่อยกระดับความเป็นอยู่ของสมาชิกให้ดียิ่งขึ้นทั้งคุณภาพชีวิต สิ่งแวดล้อม เศรษฐกิจและสังคม โดยใช้หลักการทำงานแบบมีส่วนร่วม คือร่วมคิดร่วมทำ ร่วมตัดสินใจและร่วมพัฒนาสมาชิก

7) **สมาคม** หมายถึง การก่อตั้งสมาคมเพื่อกระทำการใดๆ อันมีลักษณะต่อเนื่องร่วมกัน และมีใช่เป็นการหาผลกำไรหรือรายได้มาแบ่งปันกัน ต้องมีข้อบังคับและจดทะเบียนตามบทบัญญัติแห่งประมวลกฎหมายนี้ โดยมีผู้ริเริ่มก่อตั้ง 3 คน

8) **มูลนิธิ** หมายถึง ทรัพย์สินที่จัดสรรไว้โดยเฉพาะสำหรับวัตถุประสงค์เพื่อการกุศล สาธารณะ การศาสนา ศิลปะ วิทยาศาสตร์ วรรณคดี การศึกษา หรือเพื่อสาธารณประโยชน์อย่างอื่น โดยมีได้มุ่งหาประโยชน์มาแบ่งปันกัน และการจัดการทรัพย์สินของมูลนิธิ ต้องมิใช่เป็นการหาผลประโยชน์เพื่อบุคคลใด

9) **อื่นๆ** หมายถึง สถานประกอบการที่จัดตั้งในรูปแบบอื่นๆ นอกจากที่กล่าวข้างต้น เช่น สโมสร ชมรมต่างๆ นิติบุคคลอาคารชุด เป็นต้น

2.3.4 รูปแบบการจัดตั้งทางเศรษฐกิจ

จำแนกออกเป็น 4 ประเภท ได้แก่

1) **สำนักงานแห่งเดียว** หมายถึง สถานประกอบการที่ไม่มีหน่วยงานย่อยหรือสาขาอื่นใด และไม่เป็นหน่วยงานย่อยหรือสาขาของสถานประกอบการอื่น

2) **สำนักงานใหญ่** หมายถึง สถานประกอบการที่เป็นเจ้าของ และควบคุมกิจการของสถานประกอบการอื่นที่เป็นสำนักงานสาขาหรือหน่วยงานย่อย

3) **สำนักงานสาขา** หมายถึง สถานประกอบการที่เป็นสาขา หรือหน่วยงานย่อยของสถานประกอบการอื่นที่เป็นสำนักงานใหญ่

4) **อื่นๆ** หมายถึง สถานประกอบการที่จัดตั้งในรูปแบบอื่นๆ นอกจากที่กล่าวข้างต้น

2.3.5 คนทำงาน

หมายถึง คนที่ทำงานในสถานประกอบการทั้งที่ได้รับเงินเดือนและไม่ได้รับเงินเดือนที่สถาน-ประกอบการมีอยู่ตามปกติ รวมทั้งผู้ที่ปกติทำงานอยู่ในสถานประกอบการแห่งนี้ แต่ในวันดังกล่าว ไม่ได้มาทำงาน เนื่องจากเจ็บป่วย ลาหยุด พักผ่อน โดยได้รับค่าจ้าง/เงินเดือน คนทำงานประกอบด้วย

1) **คนทำงานทั้งสิ้น** ได้แก่ เจ้าของกิจการหุ้นส่วน หรือสมาชิกในครอบครัวที่ทำงานให้กับสถานประกอบการผู้ที่มาฝึกงาน หรือผู้ปฏิบัติงานในสถานประกอบการซึ่งมีจำนวนชั่วโมงทำงานไม่ต่ำกว่าสัปดาห์ละ 20 ชั่วโมง โดยเจ้าของหรือผู้ประกอบการอาจให้เงิน อาหาร เครื่องนุ่งห่ม หรือช่วยเหลือเกื้อกูลอย่างอื่น ๆ แต่ไม่ต้อง

รับผิดชอบในเรื่องการจ่ายค่าแรงให้ตามกฎหมายและลูกจ้าง

2) ลูกจ้าง ได้แก่ ผู้ที่ปฏิบัติงานให้กับสถานประกอบการ โดยได้รับเงินเดือนหรือค่าจ้างเป็นประจำตั้งแต่ระดับบริหาร นักวิชาการ เสมียน พนักงานต่างๆ เช่น ผู้จัดการ ผู้อำนวยการ ผู้ปฏิบัติงาน ในห้องทดลอง พนักงานขาย และลูกจ้างที่ทำงานในกรรมวิธีการผลิต เป็นต้น ค่าจ้างที่ได้รับอาจเป็นรายปักษ์ รายสัปดาห์ รายวัน รายชั่วโมง หรือรายชิ้นก็ได้ นอกจากนี้ยังรวมถึงผู้ที่สถานประกอบการส่งไปประจำที่สถานประกอบการอื่นด้วย เช่น พนักงานรักษาความปลอดภัย คนทำความสะอาด พนักงานขายตามห้างสรรพสินค้า เป็นต้น ไม่รวมคนทำงาน ดังต่อไปนี้

- ผู้บริหารหรือผู้ถือหุ้นที่ได้รับเบี้ยประชุมเป็นครั้งคราว

- คนทำงานของสถานประกอบการอื่นที่มาปฏิบัติงานประจำที่สถานประกอบการแห่งนี้

- คนทำงานที่รับงานไปทำที่บ้านแล้วนำมาส่งโดยไม่ได้อะไรขึ้นชื่อวัสดุ อุปกรณ์ (แต่ถ้ามีการใช้เครื่องมือส่วนตัวเล็กน้อยได้ เช่น มีด เข็ม ด้าย)

- คนงานที่ทำงานเป็นระยะเวลานาน เช่น ลาไปรับราชการทหาร

- คนที่สถานประกอบการจ้างมาทำงานเฉพาะอย่างเป็นครั้งคราว เช่น กรรมกรที่จ้างมาขนของ พนักงานเดินตลาดหรือตัวแทนขายที่ไม่มีเงินเดือนประจำ

2.3.6 เครื่องคอมพิวเตอร์ คอมพิวเตอร์

หมายถึง คอมพิวเตอร์ที่สถานประกอบการมีไว้ใช้ในการดำเนินธุรกิจ และสามารถใช้งานได้ จำแนกเป็น

1) คอมพิวเตอร์ส่วนบุคคล (Personal Computer: PC) ประกอบด้วย

- คอมพิวเตอร์เดสก์ท็อป (Desktop) หมายถึง เครื่องคอมพิวเตอร์ที่ใช้งานตามบ้านและสำนักงาน ซึ่งถูกออกแบบมาให้ตั้งบนโต๊ะมีการแยกชิ้นส่วนประกอบเป็น ซีพียู

จอภาพ และแป้นพิมพ์ และรวมถึงคอมพิวเตอร์เดสก์ท็อปแบบออลอินวัน (All In One Desktop) ซึ่งออกแบบมาสำหรับใช้งานแบบตั้งโต๊ะ แต่รวมเอาซีพียูผนวกเข้าไว้ร่วมกับจอภาพ

- คอมพิวเตอร์โน้ตบุ๊ก/เน็ตบุ๊ก (Notebook/Net Book) หมายถึง เครื่องคอมพิวเตอร์พกพาสำหรับเคลื่อนย้ายไปใช้งานในที่ต่างๆ มีน้ำหนักประมาณ 1 - 3 กิโลกรัม สามารถใช้พลังงานทั้งจากแบตเตอรี่หรือพลังงานไฟฟ้าจากการเสียบปลั๊กไฟ โดยทั่วไป Net Book จะมีขนาดหน้าจอประมาณ 10 นิ้ว และมีประสิทธิภาพการประมวลผลที่ดีกว่า Note Book แต่ประหยัดพลังงานมากกว่า ซึ่งเหมาะสำหรับการใช้งานเชื่อมต่อไร้สาย อินเทอร์เน็ต แอปพลิเคชัน และโปรแกรมที่ใช้ประสิทธิภาพการประมวลผลต่ำ ขณะที่ Note Book จะมีหน้าจอประมาณ 13 - 17 นิ้ว และมีประสิทธิภาพการประมวลผลด้านวิดีโอ และกราฟฟิก ที่สูงกว่า Net Book โดยขึ้นอยู่กับอุปกรณ์ที่ใช้

- แท็บเล็ตพีซี (Tablet PC) หมายถึง คอมพิวเตอร์ชนิดพกพาที่ทำงานด้วยระบบสัมผัส (Touch Screen) มีขนาดหน้าจอระหว่าง 7 - 10 นิ้ว รองรับการทำงานเชื่อมต่อแบบไร้สายเหมาะสำหรับการใช้งานอินเทอร์เน็ต และแอปพลิเคชัน เป็นพื้นฐานเช่นเดียวกับ Net Book สำหรับประเภทของ Tablet PC นั้นมีทั้ง แบบที่มีแป้นพิมพ์ซึ่งสามารถหมุนและพับหน้าจอได้ (Convertible Tablet) และไม่มีแป้นพิมพ์แต่สั่งการด้วยแป้นพิมพ์ดิจิทัลที่อยู่บนหน้าจอ (Slate Tablet) โดยการใช้นิ้วมือสัมผัส หรือใช้ปากกา Stylus สั่งการทำงาน

- เวิร์คสเตชัน (Workstation) หมายถึง คอมพิวเตอร์แบบตั้งโต๊ะที่มีความสามารถในการคำนวณด้านวิศวกรรม สถาปัตยกรรม หรืองานอื่นๆ ที่เน้นการแสดงผลด้านกราฟฟิกต่างๆ เช่น การนำมาช่วยออกแบบภาพกราฟฟิกในโรงงานอุตสาหกรรมเพื่อออกแบบชิ้นส่วนใหม่ๆ เป็นต้น ซึ่งจากการที่ต้องทำงานกราฟฟิกที่มีความละเอียดสูงทำให้เวิร์คสเตชันใช้หน่วยประมวลผลที่มีประสิทธิภาพมารวมทั้งมีหน่วย เก็บข้อมูล

สำรองจำนวนมากด้วยมีผู้ใช้บางกลุ่มเรียกเครื่องระดับเวิร์คสเตชันนี้ว่าซูเปอร์ไมโคร (Super Micro)

เพราะออกแบบมาให้ใช้งานแบบตั้งโต๊ะแต่ชิปที่ใช้ทำงานนั้นแตกต่างกันมาก เนื่องจาก เวิร์คสเตชันส่วนมากใช้ชิปประเภท RISC (Reduced Instruction Set Computer) ซึ่งเป็นชิปที่ลดจำนวนคำสั่งที่สามารถใช้สั่งงานให้เหลือเฉพาะที่จำเป็นเพื่อให้สามารถทำงานได้ด้วยความเร็วสูง

- **เทอร์มินัล (Terminal)** เป็นเครื่องคอมพิวเตอร์ที่ไม่สามารถประมวลผลข้อมูลได้ด้วยตนเอง มีความสามารถในการทำงานช้า เพราะต้องรอการประมวลผลจากเครื่องแม่ข่ายเท่านั้น เครื่องเทอร์มินัลประกอบไปด้วยจอคอมพิวเตอร์ แป้นพิมพ์ และเมาส์ เพื่อใช้ในการแสดงข้อมูลและส่งข้อมูลไปยังเครื่องแม่ข่าย ทำให้ประหยัดค่าอุปกรณ์คอมพิวเตอร์ได้อย่างมาก เครื่องเทอร์มินัลเมื่อออกจากเครื่องข่ายจะไม่สามารถทำงานได้แต่การดูแลรักษาระบบเครื่องข่ายที่ใช้เครื่องเทอร์มินัลจะง่ายกว่าระบบเครื่องข่ายที่ใช้เครื่องเวิร์คสเตชัน

- **คอมพิวเตอร์เพื่อการบริการและประมวลผลจากส่วนกลาง** หมายถึงคอมพิวเตอร์ที่ติดตั้งไว้ส่วนกลาง เพื่อควบคุมการทำงานและให้บริการคอมพิวเตอร์เครื่องอื่นๆ ได้แก่ เซิร์ฟเวอร์ (Server) เมนเฟรม (Mainframe) มินิคอมพิวเตอร์ (Minicomputer) ซูเปอร์คอมพิวเตอร์ (Supercomputer)

การขายสินค้าหรือบริการทางอินเทอร์เน็ต (พาณิชย์อิเล็กทรอนิกส์หรือ e-Commerce)

สถานประกอบการที่มีการขายสินค้าหรือบริการผ่านทางอินเทอร์เน็ต หรือหมายถึงการให้ลูกค้าสั่งซื้อ สั่งจอง สินค้าหรือบริการผ่านทางอินเทอร์เน็ต (ผ่านทางหน้าเว็บไซต์ Social Network Extranet EDI หรือทาง e-mail ก็ได้) ส่วนการชำระเงินหรือจัดส่งสินค้าจะทำผ่านทางช่องทางใดก็ได้

2.3.7 ลักษณะที่พักแรม

1) **ที่พักเพื่อการท่องเที่ยว** คือ สถานบริการที่พักชั่วคราวสำหรับผู้เดินทางจากต่างถิ่นจากถิ่นที่อยู่อาศัยประจำในจังหวัดหนึ่งไปยังสถานที่ที่อยู่ในอีกจังหวัดหนึ่งชั่วคราว โดยมีจุดประสงค์เพื่อท่องเที่ยว พักผ่อน เยี่ยมครอบครัว/ญาติมิตร ประชุม/สัมมนา เล่น/ดูกีฬา ประกอบพิธีทางศาสนา รวมทั้งเดินทางเพื่อไปรับการรักษาตัว หรือประกอบภารกิจอื่นๆ ที่ไม่ใช่เพื่อการศึกษา การประกอบอาชีพหรือหารายได้ภายในสถานที่ที่บุคคลนั้นเดินทางไปเยี่ยมเยียน โดยมีบริการต่างๆ เพื่อความสะดวกของผู้ที่มาพัก และมีการคิดค่าบริการเป็นรายวัน

2) **ที่พักไม่ใช่เพื่อการท่องเที่ยว** คือ สถานบริการที่พักสำหรับบุคคลในท้องถิ่น (จังหวัด) หรือบุคคลที่เข้ามาเพื่อการศึกษา (เรียนหนังสือ) หรือทำงาน ประกอบอาชีพ/หารายได้ในจังหวัดนั้น

2.4 รายการข้อมูล

สำหรับแบบสอบถามที่ใช้ในการสัมภาษณ์และบันทึกรายละเอียดข้อมูลของสถานประกอบการที่อยู่ในข่ายการสำมะโนนี้ ประกอบด้วย

- 1) ชื่อและสถานที่ตั้งของสถานประกอบการ
- 2) ประเภทกิจกรรมทางเศรษฐกิจของสถานประกอบการ
- 3) รูปแบบการจัดตั้งตามกฎหมาย
- 4) รูปแบบการจัดตั้งทางเศรษฐกิจ
- 5) การจดทะเบียนพาณิชย์
- 6) การร่วมลงทุนหรือถือหุ้นจากต่างประเทศ
- 7) จำนวนคนทำงานและลูกจ้าง
- 8) ระยะเวลาการดำเนินกิจการ
- 9) สถานประกอบการที่พักแรม
- 10) จำนวนเตียงของโรงพยาบาล
- 11) การมีการใช้เทคโนโลยีสารสนเทศและการสื่อสาร
- 12) หมายเลขโทรศัพท์/โทรสาร/E-mail Address
- 13) สถานที่ตั้งของสำนักงานใหญ่

2.5 การเก็บรวบรวมข้อมูล

2.5.1 วิธีการเก็บรวบรวมข้อมูล ใช้วิธีการส่งเจ้าหน้าที่ ซึ่งเป็นข้าราชการและลูกจ้างของสำนักงานสถิติแห่งชาติออกไปทำการสัมภาษณ์เจ้าของ ผู้ประกอบการหรือผู้แทนที่สถาน-ประกอบการมอบหมายให้เป็นผู้ให้ข้อมูล

2.5.2 คาบเวลาการปฏิบัติงาน ขั้นการเก็บรวบรวมข้อมูลพื้นฐานหรือการนับจด (lishing)

1) การเก็บรวบรวมข้อมูล

- กรุงเทพมหานคร ระหว่างเดือน พฤษภาคม - กันยายน 2559
- ในเขตเทศบาล ระหว่างเดือน พฤษภาคม - สิงหาคม 2559
- นอกเขตเทศบาล ระหว่างเดือน ตุลาคม - ธันวาคม 2559

2) การประมวลผลและนำเสนอผล ข้อมูล ภายในมิถุนายน 2560

2.5.3 การอบรม

การอบรมการปฏิบัติงานโครงการสำมะโนอุตสาหกรรม พ.ศ. 2560 ขั้นการเก็บรวบรวมข้อมูลพื้นฐานหรือการนับจด แยกเป็น 3 ระดับ ดังนี้

1) ระดับสถิติจังหวัด เจ้าหน้าที่โครงการ เป็นผู้อบรมชี้แจงเกี่ยวกับแผนงาน แนวทางการบริหารโครงการและวิธีการปฏิบัติงาน

2) ระดับเจ้าหน้าที่ผู้อบรม เจ้าหน้าที่โครงการเป็นผู้อบรมชี้แจงเกี่ยวกับรายละเอียดของการปฏิบัติงานในขั้นตอนต่าง ๆ เช่น วิธีการเก็บรวบรวมข้อมูล การประมวลผลข้อมูล และการนำเสนอผลข้อมูล ให้กับเจ้าหน้าที่ผู้อบรม ซึ่งเป็นข้าราชการในส่วนกลางและส่วนภูมิภาค เพื่อทำหน้าที่อบรมเจ้าหน้าที่วิชาการและเจ้าหน้าที่ผู้ปฏิบัติงานเก็บรวบรวมข้อมูล

3) ระดับเจ้าหน้าที่วิชาการและเจ้าหน้าที่ผู้ปฏิบัติงานเก็บรวบรวมข้อมูล เจ้าหน้าที่ผู้อบรมจะเป็นผู้อบรมชี้แจงเกี่ยวกับรายละเอียดของการปฏิบัติงานในขั้นตอนต่างๆ ให้กับเจ้าหน้าที่วิชาการ และเจ้าหน้าที่ผู้ปฏิบัติงานเก็บรวบรวมข้อมูล ซึ่งเป็นข้าราชการ พนักงานราชการ หรือลูกจ้างชั่วคราว ทั้งส่วนกลางและส่วนภูมิภาค

2.6 การประมวลผลข้อมูล

การประมวลผลข้อมูลทุกขั้นตอน และการจัดทำรายงานผลระดับจังหวัด ดำเนินการที่สำนักงานสถิติจังหวัด โดยสำนักงานสถิติแห่งชาติในส่วนกลางให้การสนับสนุนทางด้านวิชาการ เช่น การจัดทำโปรแกรมสำหรับการบันทึกข้อมูลและการประมวลผลข้อมูล และการจัดทำต้นแบบตารางเสนอผลและรายงานผล เป็นต้น สำหรับข้อมูลพื้นฐานระดับภาคและทั่วราชอาณาจักร จะทำการประมวลผลข้อมูลและจัดทำรายงานที่สำนักงานสถิติแห่งชาติในส่วนกลาง

2.7 การนำเสนอผลข้อมูล

การ จัดทำ รายงาน ผล สำมะโน อุตสาหกรรม พ.ศ. 2560 ขั้นการเก็บรวบรวมข้อมูลพื้นฐานหรือการนับจด จะจัดทำรายงานผล ดังนี้

1) รายงานผลเบื้องต้น ระดับภาค และทั่วราชอาณาจักร จำนวน 6 ฉบับ ประกอบด้วย รายงานผลเบื้องต้นของปริมาณกลาง ภาคกลาง ภาคเหนือ ภาคตะวันออกเฉียงเหนือ ภาคใต้ และทั่วราชอาณาจักร

2) รายงานผลระดับจังหวัด รวม 77 ฉบับ

3) รายงานผลระดับภาค และทั่วราชอาณาจักร จำนวน 6 ฉบับ ประกอบด้วย รายงานผลของปริมาณกลาง ภาคกลาง ภาคเหนือ ภาคตะวันออกเฉียงเหนือ ภาคใต้ และทั่วราชอาณาจักร

บทที่ 3 ผลการสำมะโน

การนำเสนอผลสำมะโนในรายงานฉบับนี้เป็นผลจากขั้นการเก็บรวบรวมข้อมูลพื้นฐานหรือการนับจุด สถานประกอบการในปี 2559 ซึ่งจัดจำแนกประเภทสถานประกอบการตามการจัดประเภทมาตรฐานอุตสาหกรรมประเทศไทย ปี 2552 (Thailand Standard Industrial Classification : TSIC 2009) ได้แก่ ธุรกิจทางการค้า ธุรกิจทางการบริการ การผลิต การก่อสร้าง การขนส่งทางบกและสถานที่เก็บสินค้า กิจกรรมด้านข้อมูลข่าวสารและการสื่อสาร และกิจกรรมด้านโรงพยาบาลเอกชน ที่ตั้งอยู่ใน **จังหวัดปทุมธานี** โดยดำเนินการเก็บรวบรวมข้อมูลสถานประกอบการในพื้นที่เขตเทศบาล ระหว่างเดือนพฤษภาคม – สิงหาคม 2559 และพื้นที่นอกเขตเทศบาลระหว่างเดือนตุลาคม – ธันวาคม 2559

ผลการเก็บรวบรวมข้อมูลพื้นฐานของสถานประกอบการในจังหวัดปทุมธานี พบว่า มีสถานประกอบการจำนวนทั้งสิ้น 53,881 แห่ง ในจำนวนนี้แยกเป็นสถานประกอบการที่เก็บรวบรวมรายการข้อมูลพื้นฐานในแบบสอบถามได้ครบถ้วน จำนวน 44,591 แห่ง และสถานประกอบการที่เก็บรวบรวมรายการข้อมูลได้เพียงรายการ ชื่อ ที่ตั้ง

และประเภทธุรกิจ/อุตสาหกรรม จำนวน 9,290 แห่ง สำหรับข้อมูลที่นำเสนอผลในรายงานฉบับนี้จะเป็นข้อมูลของสถานประกอบการที่เก็บรวบรวมข้อมูลพื้นฐานได้ครบถ้วน จำนวน 44,591 แห่ง เท่านั้น สรุปได้ดังนี้

3.1 จำนวนสถานประกอบการ

ผลจากการทำสำมะโนอุตสาหกรรม พ.ศ.2560 พบว่า สถานประกอบการในจังหวัดปทุมธานี มีจำนวนทั้งสิ้น 44,591 โดยส่วนใหญ่เป็นสถานประกอบการที่ตั้งอยู่ในอำเภอคลองหลวงมากที่สุด ประมาณ 14,844 แห่ง คิดเป็นร้อยละ 33.3 รองลงมา ได้แก่ อำเภอลำลูกกา มีจำนวน 10,594 แห่ง คิดเป็นร้อยละ 23.8 อำเภอธัญบุรี มีสถานประกอบการ จำนวน 7,382 แห่ง คิดเป็นร้อยละ 16.5 อำเภอเมืองปทุมธานี มีจำนวน 7,013 แห่ง คิดเป็นร้อยละ 15.7 สำหรับอำเภอลาดหลุมแก้ว มีจำนวน 2,226 แห่ง คิดเป็นร้อยละ 5.0 อำเภอสามโคก และอำเภอหนองเสือมีสถานประกอบการที่ตั้งอยู่ในสัดส่วนที่ใกล้เคียงกันคือ จำนวน 1,482 แห่ง และ 1,050 แห่ง คิดเป็นร้อยละ 3.3 และ 2.4 ตามลำดับ

ตาราง 3.1 จำนวนและร้อยละของสถานประกอบการ จำแนกตามอำเภอ

อำเภอ	จำนวน	ร้อยละ
รวม	44,591	100.0
อำเภอเมืองปทุมธานี	7,013	15.7
อำเภอคลองหลวง	14,844	33.3
อำเภอธัญบุรี	7,382	16.5
อำเภอหนองเสือ	1,050	2.4
อำเภอลาดหลุมแก้ว	2,226	5.0
อำเภอลำลูกกา	10,594	23.8
อำเภอสามโคก	1,482	3.3

3.2 กิจกรรมทางเศรษฐกิจ

เมื่อพิจารณาจำนวนสถานประกอบการ จำแนกตามกิจกรรมทางเศรษฐกิจพบว่า ผู้ประกอบกิจการส่วนใหญ่ ประกอบกิจการขายปลีก จำนวน 14,095 แห่ง คิดเป็นร้อยละ 31.6 รองลงมาประกอบกิจการบริการอาหารและเครื่องดื่ม จำนวน 6,672 แห่ง คิดเป็นร้อยละ 15.0 ประกอบกิจกรรมบริการอื่นๆ จำนวน 6,014 แห่ง คิดเป็นร้อยละ 13.5 ประกอบกิจกรรมการผลิต จำนวน 4,596 แห่ง คิดเป็นร้อยละ 10.3 ประกอบกิจกรรมก่อสร้างจำนวน 919 แห่ง คิดเป็นร้อยละ 2.1 ประกอบกิจการบริการขนส่ง จำนวน 713 แห่ง คิดเป็นร้อยละ 1.6 ประกอบกิจการขายส่ง จำนวน 2,034 แห่ง คิดเป็นร้อยละ 4.6 ประกอบกิจการการก่อสร้าง จำนวน 919 แห่ง คิดเป็นร้อยละ 2.1 ประกอบกิจการบริการสนับสนุน จำนวน 713 แห่ง คิดเป็นร้อยละ 1.6

นอกจากนี้ ยังมีสถานประกอบการที่ประกอบกิจกรรมศิลปะ ความบันเทิง และนันทนาการ การขนส่งทางบก สถานที่เก็บสินค้า และกิจกรรมทางวิชาชีพ วิทยาศาสตร์ และเทคนิค มีสัดส่วนที่ใกล้เคียงกันจำนวน 443 แห่ง 439 แห่ง 423 แห่ง คิดเป็นร้อยละ 1.0 ร้อยละ 0.9 ร้อยละ 0.9 ตามลำดับ ที่เหลือเป็นกิจกรรมทางเศรษฐกิจนอกเหนือจากที่กล่าวข้างต้นที่สัดส่วนต่ำกว่า ร้อยละ 0.4

นอกจากนี้ ยังมีสถานประกอบการที่ประกอบกิจกรรมศิลปะ ความบันเทิง และนันทนาการ การขนส่งทางบก สถานที่เก็บสินค้า และกิจกรรมทางวิชาชีพ วิทยาศาสตร์ และเทคนิค มีสัดส่วนที่ใกล้เคียงกันจำนวน 443 แห่ง 439 แห่ง 423 แห่ง คิดเป็นร้อยละ 1.0 ร้อยละ 0.9 ร้อยละ 0.9 ตามลำดับ ที่เหลือเป็นกิจกรรมทางเศรษฐกิจนอกเหนือจากที่กล่าวข้างต้นที่สัดส่วนต่ำกว่า ร้อยละ 0.4

ตาราง 3.2 จำนวนและร้อยละของสถานประกอบการ จำแนกตามกิจกรรมทางเศรษฐกิจ

กิจกรรมทางเศรษฐกิจ	จำนวน	ร้อยละ
รวม	44,591	100.0
การผลิต	4,596	10.3
การจัดการและการบำบัดน้ำเสีย ของเสียและสิ่งปฏิกูล	37	0.1
การก่อสร้าง	919	2.1
การขายส่งและการขายปลีก การซ่อมแซมยานยนต์ และจักรยานยนต์	3,743	8.4
การขายส่ง	2,034	4.6
การขายปลีก	14,095	31.6
การขนส่งทางบก สถานที่เก็บสินค้า	439	0.9
ที่พักแรม	86	0.2
บริการอาหารและเครื่องดื่ม	6,672	15.0
ข้อมูลข่าวสารและการสื่อสาร	138	0.3
กิจกรรมก่อสร้าง	919	2.1
กิจกรรมทางวิชาชีพ วิทยาศาสตร์และเทคนิค	423	0.9
กิจกรรมการบริหาร และการบริการสนับสนุน	713	1.6
ศิลปะ ความบันเทิงและนันทนาการ	443	1.0
กิจกรรมบริการอื่น ๆ	6,014	13.5
กิจกรรมด้านโรงพยาบาลเอกชน	9	-

หมายเหตุ : - ไม่มีข้อมูล หรือข้อมูลมีค่าเป็น 0 หรือมีข้อมูลจำนวนเล็กน้อย

3.3 ขนาดของสถานประกอบการ

เมื่อพิจารณาจากการสำมะโนอุตสาหกรรม พ.ศ. 2560 พบว่า สถานประกอบการส่วนใหญ่ เป็นสถานประกอบการขนาดเล็ก คือ ขนาด คนทำงาน 1 – 15 คน จำนวน 42,222 แห่ง คิดเป็น ร้อยละ 94.7 รองลงมา เป็นสถานประกอบการที่มี คนทำงาน 16 – 25 คน จำนวน 936 แห่ง คิดเป็น ร้อยละ 2.1 อันดับถัดมาเป็นสถานประกอบการที่มี คนทำงาน 26 – 30 คน จำนวน 255 แห่ง คิดเป็น ร้อยละ 0.6 และคนทำงาน 31 -50 คน จำนวน 458 แห่ง คิดเป็น ร้อยละ 1.0

ส่วนที่เหลือ เป็นสถานประกอบการที่มี คนทำงาน 51 – 200 คน จำนวน 530 แห่ง คิดเป็น ร้อยละ 1.2 และคนทำงาน มากกว่า 200 คน จำนวน 190 แห่ง คิดเป็น ร้อยละ 0.4

3.4 รูปแบบการจัดตั้งตามกฎหมาย

สำหรับรูปแบบการจัดตั้งตามกฎหมาย พบว่า ผู้ประกอบการส่วนใหญ่จัดตั้งในรูปแบบส่วนบุคคล จำนวน 37,461 แห่ง คิดเป็นร้อยละ 84.0 รองลงมา เป็นการ จัดตั้ง ใน รูปแบบ บริษัท จำกัด บริษัทจำกัด(มหาชน) จำนวน 6,031 แห่ง คิดเป็น ร้อยละ 13.5 การจัดตั้งในรูปแบบ ห้างหุ้นส่วนจำกัด ห้างหุ้นส่วนสามัญนิติบุคคล จำนวน 1,075 แห่ง คิดเป็น ร้อยละ 2.4

และการจัดตั้งในรูปแบบ ส่วนราชการ รัฐวิสาหกิจ สหกรณ์ และอื่นๆ จำนวน 24 แห่ง คิดเป็น ร้อยละ 0.1

3.5 รูปแบบการจัดตั้งทางเศรษฐกิจ

นอกจากนอที่ยังพบว่า รูปแบบการจัดตั้งทาง เศรษฐกิจของผู้ประกอบการในจังหวัดปทุมธานีนั้น ส่วนใหญ่จัดตั้งในรูปแบบ สำนักงานแห่งเดียว จำนวน 42,363 แห่ง คิดเป็นร้อยละ 95.0 รองลงมา จัดตั้งในรูปแบบ สำนักงานสาขา จำนวน 1,794 แห่ง คิดเป็น ร้อยละ 4.0 และ จัดตั้งในรูปแบบ สำนักงานใหญ่ จำนวน 434 แห่ง คิดเป็นร้อยละ 1.0

3.6 การมีต่างประเทศร่วมลงทุนหรือถือหุ้น

หากพิจารณาถึงข้อมูลของการมีส่วนร่วมใน การลงทุนของต่างประเทศนั้น พบว่า จากจำนวน สถานประกอบการทั้งสิ้น 44,591 แห่ง เป็นสถาน ประกอบการที่มีรูปแบบการจัดตั้งเป็นบริษัท บริษัท จำกัด (มหาชน) 6,029 แห่ง (13.5%) ซึ่งในจำนวนนี้ เป็นสถานประกอบการที่มีต่างประเทศร่วมลงทุนหรือ ถือหุ้นเพียง 222 แห่ง (3.7%)เท่านั้น ซึ่งมี ต่างประเทศเข้ามาร่วมลงทุนมากกว่า 40 % จำนวน 102 แห่ง ร่วมลงทุน 10 - 50 % จำนวน 94 แห่ง และน้อยกว่า 10% จำนวน 26 แห่ง

ตาราง 3.3 จำนวนและร้อยละของสถานประกอบการ จำแนกตามลักษณะของสถานประกอบการ

ลักษณะของสถานประกอบการ	จำนวน	ร้อยละ
รวม	44,591	100.0
ขนาดของสถานประกอบการ (จำนวนคนทำงาน)	44,591	100.0
1 – 15 คน	42,222	94.7
16 – 25 คน	936	2.1
26 – 30 คน	255	0.6
31 – 50 คน	458	1.0
51 – 200 คน	530	1.2
มากกว่า 200 คน	190	0.4

ตาราง 3.3 จำนวนและร้อยละของสถานประกอบการ จำแนกตามลักษณะของสถานประกอบการ (ต่อ)

ลักษณะของสถานประกอบการ	จำนวน	ร้อยละ
รูปแบบการจัดตั้งตามกฎหมาย	44,591	100.0
ส่วนบุคคล	37,461	84.0
บริษัทจำกัด บริษัทจำกัด (มหาชน)	6,031	13.5
ห้างหุ้นส่วนจำกัด ห้างหุ้นส่วนสามัญนิติบุคคล	1,075	2.4
ส่วนราชการ รัฐวิสาหกิจ สหกรณ์ และอื่น ๆ	24	0.1
รูปแบบการจัดตั้งทางเศรษฐกิจ	44,591	100.0
สำนักงานแห่งเดียว	42,363	95.0
สำนักงานใหญ่	1,794	4.0
สำนักงานสาขา	434	1.0
การต่างประเทศร่วมลงทุนหรือถือหุ้น	6,031	100.0
ไม่มี	5,809	96.3
มี	222	3.7
น้อยกว่า 10 %	26	0.4
10 – 50 %	94	1.6
มากกว่า 50%	102	1.7

เมื่อพิจารณากิจกรรมทางเศรษฐกิจ จำแนกตามขนาดของสถานประกอบการ พบว่า กิจกรรมทางเศรษฐกิจส่วนใหญ่เป็นสถานประกอบการที่มีคนทำงาน 1 – 15 คน จำนวน 42,222 แห่ง คิดเป็นร้อยละ 94.7

โดยเป็นสถานประกอบการที่ประกอบกิจกรรมการขายปลีกมากที่สุด จำนวน 13,842 แห่ง คิดเป็นร้อยละ 98.2 รองลงมาเป็นกิจกรรมบริการอาหารและเครื่องดื่ม จำนวน 6,501 แห่ง คิดเป็นร้อยละ 97.4 ถัดมาประกอบกิจกรรมบริการอื่นๆจำนวน 5,987 แห่ง คิดเป็นร้อยละ 99.6

สำหรับสถานประกอบการที่ประกอบกิจกรรมอสังหาริมทรัพย์ จำนวน 4,172 บาท คิดเป็นร้อยละ 98.6 สถานประกอบการประกอบกิจกรรมการขนส่งและการขายปลีก การซ่อมแซมยานยนต์และจักรยานยนต์ จำนวน 3,624 แห่ง คิดเป็นร้อยละ 96.8 สถานประกอบการประกอบกิจกรรมการผลิต จำนวน 3,507 แห่ง คิดเป็นร้อยละ 76.3 ที่เหลือประกอบกิจกรรมทางเศรษฐกิจอื่น ๆ นอกเหนือจากที่กล่าวข้างต้น จำนวน 4,589 แห่ง

ตาราง 3.4 จำนวนและร้อยละของสถานประกอบการ จำแนกตามกิจกรรมทางเศรษฐกิจและขนาดของสถานประกอบการ (จำนวนคนทำงาน)

กิจกรรมทางเศรษฐกิจ	รวม	ขนาดของสถานประกอบการ (จำนวนคนทำงาน)					
		1-15 คน	16-25 คน	26-30 คน	31-50 คน	51-200 คน	มากกว่า 200 คน
รวม	44,591 (100.0)	42,222 (94.7)	936 (2.1)	255 (0.6)	458 (1.0)	530 (1.2)	190 (0.4)
การผลิต	4,596 (100.0)	3,507 (76.3)	299 (6.5)	107 (2.3)	216 (4.7)	319 (6.9)	148 (3.2)
การจัดการและการบำบัดน้ำเสีย ของเสีย และสิ่งปฏิกูล	37 (100.0)	26 (70.3)	6 (16.2)	1 (2.7)	3 (8.1)	1 (2.7)	- -
การก่อสร้าง	919 (100.0)	745 (81.1)	89 (9.7)	21 (2.3)	34 (3.7)	26 (2.8)	4 (0.4)
การขายส่งและการขายปลีก การซ่อมแซมยานยนต์ และจักรยายนต์	3,743 (100.0)	3,624 (96.8)	43 (1.1)	14 (0.4)	27 (0.7)	33 (0.9)	2 (0.1)
การขายส่ง	2,034 (100.0)	1,798 (88.4)	132 (6.5)	27 (1.3)	42 (2.1)	29 (1.4)	6 (0.3)
การขายปลีก	1,4095 (100.0)	13,842 (98.2)	149 (1.1)	19 (0.1)	47 (0.3)	34 (0.2)	4 -
การขนส่งทางบก สถานที่เก็บสินค้า	439 (100.0)	343 (78.1)	36 (8.2)	13 (3.0)	20 (4.6)	23 (5.2)	4 (0.9)
ที่พักแรม	86 (100.0)	71 (82.6)	5 (5.8)	1 (1.2)	1 (1.2)	7 (8.1)	1 (1.2)
บริการอาหารและเครื่องดื่ม	6,672 (100.0)	6,501 (97.4)	91 (1.4)	30 (0.4)	41 (0.6)	9 (0.1)	- -
ข้อมูลข่าวสารและการสื่อสาร	138 (100.0)	129 (93.5)	1 (0.7)	- -	1 (0.7)	6 (4.3)	1 (0.7)
กิจกรรมอสังหาริมทรัพย์	4,230 (100.0)	4,172 (98.6)	30 (0.7)	7 (0.2)	11 (0.3)	8 (0.2)	2 -
กิจกรรมทางวิชาชีพ วิทยาศาสตร์และเทคโนโลยี	423 (100.0)	403 (95.3)	12 (2.8)	2 (0.5)	2 (0.5)	3 (0.7)	1 (0.2)
กิจกรรมการบริหาร และการบริการสนับสนุน	713 (100.0)	656 (92.0)	20 (2.8)	7 (1.0)	7 (1.0)	18 (2.5)	5 (0.7)
ศิลปะ ความบันเทิงและนันทนาการ	443 (100.0)	418 (94.4)	5 (1.1)	2 (0.5)	3 (0.7)	11 (2.5)	4 (0.9)
กิจกรรมบริการอื่น ๆ	6,014 (100.0)	5,987 (99.6)	17 (0.3)	4 (0.1)	3 -	2 -	1 -
กิจกรรมด้านโรงพยาบาลเอกชน	9 (100.0)	- -	1 (11.1)	- -	- -	1 (11.1)	7 (77.8)

หมายเหตุ : (1) ตัวเลขในวงเล็บ คือ อัตราร้อยละ

(2) - ไม่มีข้อมูล หรือข้อมูลมีค่าเป็น 0 หรือมีข้อมูลจำนวนเล็กน้อย

3.7 คนทำงานและลูกจ้าง

3.7.1 จำนวนคนทำงาน

สำหรับข้อมูลจำนวนคนทำงานในสถานประกอบการของจังหวัดปทุมธานี พบว่า มีจำนวนคนทำงาน 347,384 คน โดยส่วนใหญ่อยู่ในสถานประกอบการที่มีขนาดคนทำงานมากกว่า 200 คน จำนวน 142,058 คน คิดเป็นร้อยละ 40.9 รองลงมาอยู่ในสถานประกอบการที่มีขนาดคนทำงานในสถานประกอบการที่มีขนาดคนทำงาน 1 – 15 คน จำนวน 107,944 คน คิดเป็นร้อยละ 31.1 และสถานประกอบการที่มีขนาดคนทำงาน 51 – 200 คน จำนวน 52,783 คน สำหรับสถานประกอบการที่มีขนาดคนทำงาน 31 – 51 คน และ 16 – 25 คน มีสัดส่วนของจำนวนคนทำงานที่ใกล้เคียงกัน จำนวน 18,666 คน และ 18,534 คน คิดเป็นร้อยละ 5.4 และ 5.3 ตามลำดับ นอกนั้นเป็นจำนวนคนทำงานที่อยู่ในสถานประกอบการที่มีขนาด 26 -30 คน คิดเป็นร้อยละ 2.1

และเมื่อพิจารณาจำนวนคนทำงานจากกิจกรรมทางเศรษฐกิจ พบว่า ส่วนใหญ่ เป็นคนทำงานในสถานประกอบการการผลิต จำนวน 183,519 คน คิดเป็นร้อยละ 52.8 รองลงมาเป็นคนทำงานในสถานประกอบการขายปลีก จำนวน 41,567 คน คิดเป็นร้อยละ 12.0 คนทำงานในสถานประกอบการบริการอาหารและเครื่องดื่ม และขายส่งมีสัดส่วนที่ใกล้เคียงกัน คือจำนวน 20,638 และ 20,377 คน คิดเป็นร้อยละ 5.9 เท่ากัน การขายส่งและการขายปลีก การซ่อมแซมยานยนต์ และจักรยายนต์ จำนวน 16,596 คน คิดเป็นร้อยละ 4.8 และที่ทำงานในสถานประกอบการประเภทอื่นๆนอกเหนือจากที่กล่าวข้างต้น จำนวน 65,186 คน คิดเป็นร้อยละ 18.6

3.7.2 จำนวนลูกจ้าง

ส่วนข้อมูลเกี่ยวกับจำนวนลูกจ้างในสถานประกอบการนั้น พบว่า มีจำนวนทั้งสิ้น 291,894 คน โดยส่วนใหญ่อยู่ในสถานประกอบการที่มีขนาดคนทำงานมากกว่า 200 คน คิดเป็นร้อยละ 48.4 รองลงมาอยู่ในสถานประกอบการที่มีขนาดคนทำงาน 1 – 15 คน จำนวน 54,463 คน คิดเป็นร้อยละ 18.7 สถานประกอบการที่มีขนาดคนทำงาน 51 - 200 คน จำนวน 52,607 คน คิดเป็นร้อยละ 18.0 สำหรับสถานประกอบการที่มีขนาดคนทำงาน 31 – 50 คน และ 16 – 25 คน มีสัดส่วนที่ใกล้เคียงกันคือ จำนวน 18,435 คน และ 17,829 คน คิดเป็นร้อยละ 6.3 และ 6.1 และสถานประกอบการที่มีขนาดคนทำงาน 26 – 30 คน จำนวน 7,233 คน คิดเป็นร้อยละ 2.5

และเมื่อพิจารณาจำนวนลูกจ้างจากกิจกรรมทางเศรษฐกิจพบว่า ส่วนใหญ่เป็นลูกจ้างในสถานประกอบการการผลิต จำนวน 178,316 คน คิดเป็นร้อยละ 61.1 รองลงมา เป็นลูกจ้างในสถานประกอบการการขายปลีก จำนวน 24,085 คน คิดเป็นร้อยละ 8.3 เป็นลูกจ้างในสถานประกอบการการขายส่ง จำนวน 17,660 คน คิดเป็นร้อยละ 6.0 เป็นลูกจ้างในสถานประกอบการการขายส่งและการขายปลีก การซ่อมแซมยานยนต์ และจักรยายนต์ จำนวน 11,908 คน คิดเป็นร้อยละ 4.1 เป็นลูกจ้างในสถานประกอบการบริการอาหารและเครื่องดื่ม จำนวน 11,234 คน คิดเป็นร้อยละ 3.8 ที่เหลือเป็นลูกจ้างการก่อสร้าง และที่เป็นลูกจ้างในสถานประกอบการประเภทอื่นๆ นอกเหนือจากที่กล่าวข้างต้น จำนวน 48,691 คน ร้อยละ 16.7

ตาราง 3.5 จำนวนและร้อยละของพนักงานและลูกจ้าง จำแนกตามขนาดของสถานประกอบการและ
กิจกรรมทางเศรษฐกิจ

ขนาดของสถานประกอบการ/กิจกรรมทางเศรษฐกิจ	จำนวน สถาน ประกอบการ	พนักงาน		ลูกจ้าง	
		จำนวน	ร้อยละ	จำนวน	ร้อยละ
รวม	44,591	347,371	100.0	291,894	100.0
ขนาดของสถานประกอบการ (จำนวนคนทำงาน)					
1 - 15 คน	42,222	107,944	31.1	54,463	18.7
16 - 25 คน	936	18,534	5.3	17,829	6.1
26 - 30 คน	255	7,386	2.1	7,233	2.5
31 - 50 คน	458	18,666	5.4	18,435	6.3
51 - 200 คน	530	52,783	15.2	52,607	18.0
มากกว่า 200 คน	190	142,058	40.9	141,327	48.4
กิจกรรมทางเศรษฐกิจ					
การผลิต	4,596	183,519	52.8	178,316	61.1
การจัดการและการบำบัดน้ำเสีย ของเสียและสิ่งปฏิกูล	37	522	0.1	488	0.2
การก่อสร้าง	919	12,022	3.5	10,845	3.7
การขายส่งและการขายปลีก การซ่อมแซมยานยนต์ และจักรยานยนต์	3,743	16,596	4.8	11,908	4.1
การขายส่ง	2,034	20,377	5.9	17,660	6.0
การขายปลีก	14,095	41,567	12.0	24,085	8.3
การขนส่งทางบก สถานที่เก็บสินค้า	439	7,142	2.1	6,752	2.3
ที่พักแรม	86	1,597	0.5	1,496	0.5
บริการอาหารและเครื่องดื่ม	6,672	20,638	5.9	11,234	3.8
ข้อมูลข่าวสารและการสื่อสาร	138	1,768	0.5	1,613	0.6
กิจกรรมอสังหาริมทรัพย์	4,230	12,059	3.5	7,384	2.5
กิจกรรมทางวิชาชีพ วิทยาศาสตร์และเทคโนโลยี	423	2,322	0.7	1,785	0.6
กิจกรรมการบริหาร และการบริการสนับสนุน	713	9,504	2.7	8,675	3.0
ศิลปะ ความบันเทิงและนันทนาการ	443	4,370	1.2	3,794	1.3
กิจกรรมบริการอื่น ๆ	6,014	10,214	2.9	3,390	1.2
กิจกรรมด้านโรงพยาบาลเอกชน	9	3,154	0.9	2,469	0.8

3.8 การเปรียบเทียบข้อมูลพื้นฐานของสถาน- ประกอบการในระยะ 5 ปี ที่ผ่านมา

3.8.1 จำนวนสถานประกอบการ

เมื่อเปรียบเทียบข้อมูลพื้นฐานจากการทำสำมะโนอุตสาหกรรม พ.ศ. 2560 และสำมะโนธุรกิจและอุตสาหกรรม พ.ศ. 2555 ซึ่งเป็นข้อมูลพื้นฐานปี 2559 เทียบกับปี 2554 พบว่า จำนวนสถานประกอบการ เพิ่มขึ้น ร้อยละ 11.5 และเมื่อพิจารณาตามขนาดของสถานประกอบการ จะเห็นได้สถานประกอบการมีการเพิ่มขึ้นในทุกขนาดของสถาน

ประกอบการ ยกเว้นสถานประกอบการที่มีขนาดคนทำงาน มากกว่า 200 คน ที่มีจำนวนสถานประกอบการลดลง ร้อยละ 24.9 หากพิจารณาตามกิจกรรมทางเศรษฐกิจ จำนวนสถานประกอบการส่วนใหญ่เพิ่มขึ้น และที่เพิ่มขึ้นมากที่สุด คือกิจกรรมการขนส่งทางบก สถานที่เก็บสินค้า เพิ่มขึ้น ร้อยละ 48.3 สำหรับจำนวนสถานประกอบการที่มีจำนวนลดลงมากที่สุด ได้แก่ประเภทกิจกรรมข้อมูลข่าวสารและการสื่อสาร ลดลงร้อยละ 42.3

ตาราง 3.6 เปรียบเทียบจำนวนสถานประกอบการ ปี 2554 และ ปี 2559 จำแนกตามขนาดของสถาน-
ประกอบการและกิจกรรมทางเศรษฐกิจ

ขนาดของสถานประกอบการ/กิจกรรมทางเศรษฐกิจ	ปี 2554 ^{1/}	ปี 2559	ร้อยละการเปลี่ยนแปลง
รวม	40,003	44,591	11.5
ขนาดของสถานประกอบการ (จำนวนคนทำงาน)			
1 - 15 คน	38,128	42,222	10.7
16 - 25 คน	631	936	48.3
26 - 30 คน	188	255	35.6
31 - 50 คน	361	458	26.9
51 - 200 คน	442	530	19.9
มากกว่า 200 คน	253	190	-24.9
กิจกรรมทางเศรษฐกิจ			
การผลิต	3,464	4,596	32.7
การจัดการและการบำบัดน้ำเสีย ของเสียและสิ่งปฏิกูล	26	37	42.3
การก่อสร้าง	705	919	30.4
การขายส่งและการขายปลีก การซ่อมแซมยานยนต์ และจักรยานยนต์	2,656	3,743	40.9
การขายส่ง	1,555	2,034	30.8
การขายปลีก	12,775	14,095	10.3
การขนส่งทางบก สถานที่เก็บสินค้า	296	439	48.3
ที่พักแรม บริการอาหารและเครื่องดื่ม	5,820	6,758	16.1
ข้อมูลข่าวสารและการสื่อสาร	239	138	-42.3
กิจกรรมอสังหาริมทรัพย์	4,694	4,230	-9.9
กิจกรรมทางวิชาชีพ วิทยาศาสตร์และเทคโนโลยี	428	423	-1.2
กิจกรรมการบริหาร และการบริการสนับสนุน	925	713	-22.9
ศิลปะ ความบันเทิงและนันทนาการ	484	443	-8.5
กิจกรรมบริการอื่น ๆ	5,938	6,014	1.3
กิจกรรมด้านโรงพยาบาลเอกชน	8	9	12.5

หมายเหตุ : ^{1/} สำมะโนธุรกิจและอุตสาหกรรม พ.ศ. 2555 ข้อมูลพื้นฐาน จังหวัดปทุมธานี

3.8.2 การจ้างงาน

ด้านการเปลี่ยนแปลงของจำนวนคนทำงานในสถานประกอบการในระยะ 5 ปี ที่ผ่านมา เมื่อเปรียบเทียบข้อมูลพื้นฐานจากการทำสำมะโนอุตสาหกรรม พ.ศ. 2560 และสำมะโนธุรกิจและอุตสาหกรรม พ.ศ. 2555 ซึ่งเป็นข้อมูลพื้นฐาน ปี 2559 เทียบกับ ปี 2554 พบว่า จำนวนคนทำงานลดลง ร้อยละ 5.0

สำหรับขนาดของสถานประกอบการที่มีจำนวนลดลงเพียงขนาดเดียว คือสถานประกอบการที่มีคนทำงานมากกว่า 200 ลดลงร้อยละ 26.9 ในส่วนของสถานประกอบการที่มีจำนวนคนทำงานเพิ่มขึ้นมาก

ที่สุด คือสถานประกอบการที่มีคนทำงาน 16 – 25 คน เพิ่มขึ้น ร้อยละ 47.3

หากพิจารณาตามกิจกรรมทางเศรษฐกิจ พบว่าจำนวนคนทำงานส่วนใหญ่เพิ่มขึ้น และกิจกรรมที่เพิ่มขึ้นมากที่สุด คือกิจกรรมการบริหาร และการบริการสนับสนุน เพิ่มขึ้น ร้อยละ 132.3 ซึ่งเพิ่มขึ้น 2.3 เท่าตัว สำหรับกิจกรรมที่จำนวนคนทำงานลดลงได้แก่ กิจกรรมการผลิต ลดลงร้อยละ 24.1 การจัดการและการบำบัดน้ำเสีย ของเสียและสิ่งปฏิกูลลดลง ร้อยละ 3.5 และกิจกรรมการบริการอื่นๆ ลดลงร้อยละ 1.1

ตาราง 3.7 เปรียบเทียบจำนวนคนทำงาน ปี 2554 และ ปี 2559 จำแนกตามขนาดของสถานประกอบการ และกิจกรรมทางเศรษฐกิจ

ขนาดของสถานประกอบการ/กิจกรรมทางเศรษฐกิจ	ปี 2554 ^{1/}	ปี 2559	ร้อยละการเปลี่ยนแปลง
รวม	365,654	347,371	-5.0
ขนาดของสถานประกอบการ (จำนวนคนทำงาน)			
1 - 15 คน	90,795	107,944	18.9
16 - 25 คน	12,583	18,534	47.3
26 - 30 คน	5,369	7,386	37.6
31 - 50 คน	14,877	18,666	25.5
51 - 200 คน	46,996	52,783	12.3
มากกว่า 200 คน	195,034	142,058	-26.9
กิจกรรมทางเศรษฐกิจ			
การผลิต	241,841	183,519	-24.1
การจัดการและการบำบัดน้ำเสีย ของเสียและสิ่งปฏิกูล	541	522	-3.5
การก่อสร้าง	8,388	12,022	43.3
การขายส่งและการขายปลีก การซ่อมแซมยานยนต์ และจักรยานยนต์	12,726	16,596	30.4
การขายส่ง	13,264	20,377	53.6
การขายปลีก	33,900	41,567	22.6
การขนส่งทางบก สถานที่เก็บสินค้า	5,088	7,142	40.4
ที่พักแรม บริการอาหารและเครื่องดื่ม	17,020	22,235	30.6
ข้อมูลข่าวสารและการสื่อสาร	1,441	1,768	22.7
กิจกรรมอสังหาริมทรัพย์	9,945	12,059	21.3
กิจกรรมทางวิชาชีพ วิทยาศาสตร์และเทคโนโลยี	1,848	2,322	25.6
กิจกรรมการบริหาร และการบริการสนับสนุน	4,092	9,504	132.3
ศิลปะ ความบันเทิงและนันทนาการ	2,782	4,370	56.0
กิจกรรมบริการอื่น ๆ	10,331	10,214	-1.1
กิจกรรมด้านโรงพยาบาลเอกชน	2,447	3,154	28.9

หมายเหตุ : ^{1/} สำมะโนธุรกิจและอุตสาหกรรม พ.ศ. 2555 ข้อมูลพื้นฐาน จังหวัดปทุมธานี

ภาคผนวก

ตารางสถิติ

APPENDIX

STATISTICAL TABLES

สารบัญตารางสถิติ

		หน้า
ตาราง 1	จำนวนสถานประกอบการ จำแนกตามกิจกรรมทางเศรษฐกิจ อำเภอและตำบล	27
TABLE 1	NUMBER OF ESTABLISHMENTS BY ECONOMIC ACTIVITY, AMPHOE AND TAMBON	
ตาราง 2	จำนวนสถานประกอบการ จำแนกตามรูปแบบการจัดตั้งตามกฎหมาย อำเภอและตำบล	30
TABLE 2	NUMBER OF ESTABLISHMENTS BY FORM OF LEGAL ORGANIZATION, AMPHOE AND TAMBON	
ตาราง 3	จำนวนสถานประกอบการ จำแนกตามรูปแบบการจัดตั้งทางเศรษฐกิจ อำเภอและตำบล	33
TABLE 3	NUMBER OF ESTABLISHMENTS BY FORM OF ECONOMIC ORGANIZATION, AMPHOE AND TAMBON	
ตาราง 4	จำนวนสถานประกอบการ จำแนกตามสัดส่วนของการร่วมลงทุนหรือถือหุ้นของต่างประเทศ อำเภอและตำบล	36
TABLE 4	NUMBER OF ESTABLISHMENTS BY PROPORTION OF FOREIGN INVESTMENT OR SHARE HOLDING, AMPHOE AND TAMBON	
ตาราง 5	จำนวนสถานประกอบการ จำแนกตามขนาดของสถานประกอบการ (จำนวนคนทำงาน) อำเภอและตำบล	39
TABLE 5	NUMBER OF ESTABLISHMENTS BY SIZE OF ESTABLISHMENT (NUMBER OF PERSONS ENGAGED), AMPHOE AND TAMBON	
ตาราง 6	จำนวนคนทำงานในสถานประกอบการ จำแนกตามขนาดของสถานประกอบการ (จำนวนคนทำงาน) อำเภอและตำบล	42
TABLE 6	NUMBER OF PERSONS ENGAGED IN ESTABLISHMENTS BY SIZE OF ESTABLISHMENT (NUMBER OF PERSONS ENGAGED), AMPHOE AND TAMBON	
ตาราง 7	จำนวนสถานประกอบการ จำแนกตามขนาดของสถานประกอบการ (จำนวนลูกจ้าง) อำเภอและตำบล	45
TABLE 7	NUMBER OF ESTABLISHMENTS BY SIZE OF ESTABLISHMENT (NUMBER OF EMPLOYEES), AMPHOE AND TAMBON	
ตาราง 8	จำนวนลูกจ้างในสถานประกอบการ จำแนกตามขนาดของสถานประกอบการ (จำนวนคนทำงาน) อำเภอและตำบล	48
TABLE 8	NUMBER OF EMPLOYEES IN ESTABLISHMENTS BY SIZE OF ESTABLISHMENT (NUMBER OF PERSONS ENGAGED), AMPHOE AND TAMBON	
ตาราง 9	จำนวนของสถานประกอบการ จำแนกตามระยะเวลาการดำเนินกิจการ อำเภอและตำบล	51
TABLE 9	NUMBER OF ESTABLISHMENTS BY PERIOD OF OPERATION, AMPHOE AND TAMBON	
ตาราง 10	จำนวนสถานประกอบการที่พักแรม จำแนกลักษณะการให้บริการที่พักแรม จำนวนห้องพัก อำเภอและตำบล	54
TABLE 10	NUMBER OF ACCOMMODATION ESTABLISHMENTS BY TYPE OF SERVICE ACCOMMODATION, AMPHOE AND TAMBON	
ตาราง 11	จำนวนสถานประกอบการ จำแนกตามการใช้เทคโนโลยีสารสนเทศและการสื่อสาร อำเภอและตำบล	
TABLE 11	NUMBER OF ESTABLISHMENTS BY TYPE OF USE INFORMATION AND SERVICE ACCOMMODATION TECHNOLOGY, AMPHOE AND TAMBON	56

สารบัญตารางสถิติ (ต่อ)

		หน้า
ตาราง 12	จำนวนสถานประกอบการ จำแนกตามรูปแบบการจัดตั้งตามกฎหมาย และกิจกรรมทางเศรษฐกิจ	59
TABLE 12	NUMBER OF ESTABLISHMENTS BY FORM OF LEGAL ORGANIZATION AND ECONOMIC ACTIVITY	
ตาราง 13	จำนวนสถานประกอบการ จำแนกตามรูปแบบการจัดตั้งทางเศรษฐกิจ และกิจกรรมทางเศรษฐกิจ	60
TABLE 13	NUMBER OF ESTABLISHMENTS BY FORM OF ECONOMIC ORGANIZATION AND ECONOMIC ACTIVITY	
ตาราง 14	จำนวนสถานประกอบการ จำแนกตามสัดส่วนของการร่วมลงทุนหรือถือหุ้น ของต่างประเทศ และกิจกรรมทางเศรษฐกิจ	61
TABLE 14	NUMBER OF ESTABLISHMENTS BY PROPORTION OF FOREIGN INVESTMENT OR SHARE HOLDING AND ECONOMIC ACTIVITY	
ตาราง 15	จำนวนสถานประกอบการ จำแนกตามขนาดของสถานประกอบการ (จำนวนคนทำงาน) และ กิจกรรมทางเศรษฐกิจ	62
TABLE 15	NUMBER OF ESTABLISHMENTS BY SIZE OF ESTABLISHMENT (NUMBER OF PERSONS ENGAGED) AND ECONOMIC ACTIVITY	
ตาราง 16	จำนวนคนทำงานในสถานประกอบการ จำแนกตามขนาดของสถานประกอบการ (จำนวนคนทำงาน) และกิจกรรมทางเศรษฐกิจ	63
TABLE 16	NUMBER OF PERSONS ENGAGED IN ESTABLISHMENTS BY SIZE OF ESTABLISHMENT (NUMBER OF PERSONS ENGAGED) AND ECONOMIC ACTIVITY	
ตาราง 17	จำนวนสถานประกอบการ จำแนกตามขนาดของสถานประกอบการ (จำนวนลูกจ้าง) และกิจกรรมทางเศรษฐกิจ	64
TABLE 17	NUMBER OF ESTABLISHMENTS BY SIZE OF ESTABLISHMENT (NUMBER OF EMPLOYEES) AND ECONOMIC ACTIVITY	
ตาราง 18	จำนวนลูกจ้างในสถานประกอบการ จำแนกตามขนาดของสถานประกอบการ (จำนวนคนทำงาน) และกิจกรรมทางเศรษฐกิจ	65
TABLE 18	NUMBER OF EMPLOYEES IN ESTABLISHMENTS BY SIZE OF ESTABLISHMENT (NUMBER OF PERSONS ENGAGED) AND ECONOMIC ACTIVITY	
ตาราง 19	จำนวนของสถานประกอบการ จำแนกตามระยะเวลาการดำเนินกิจการ และกิจกรรมทางเศรษฐกิจ	66
TABLE 19	NUMBER OF ESTABLISHMENTS BY PERIOD OF OPERATION AND ECONOMIC ACTIVITY	
ตาราง 20	จำนวนสถานประกอบการที่พักแรม จำแนกลักษณะการให้บริการที่พักแรม จำนวนห้องพัก และ กิจกรรมทางเศรษฐกิจ	67
TABLE 20	NUMBER OF ACCOMMODATION ESTABLISHMENTS BY TYPE OF SERVICE ACCOMMODATION AND ECONOMIC ACTIVITY	
ตาราง 21	จำนวนสถานประกอบการ จำแนกตามการมีการใช้เทคโนโลยีสารสนเทศและการสื่อสาร และ กิจกรรมทางเศรษฐกิจ	68
TABLE 21	NUMBER OF ESTABLISHMENTS BY THE USE OF INFORMATION AND COMMUNICATION TECHNOLOGY AND ECONOMIC ACTIVITY	

ตาราง 1 จำนวนสถานประกอบการ จำแนกตามกิจกรรมทางเศรษฐกิจ อำเภอและตำบล
TABLE 1 NUMBER OF ESTABLISHMENTS BY ECONOMIC ACTIVITY, AMPHOE AND TAMBON

อำเภอ/ตำบล	กิจกรรมทางเศรษฐกิจ Economic Activity																Amphoe/Tambon	
	การผลิต	การจัดการ และการบำบัด	การก่อสร้าง	การขาย- ซ่อมแซมยานยนต์	การขายส่ง	การขายปลีก	การขนส่งทางบก	ที่พักแรม	บริการอาหาร และเครื่องดื่ม	ข้อมูลข่าวสาร และการสื่อสาร	กิจกรรม	กิจกรรมทางวิชาชีพ	กิจกรรม	ศิลปะ	กิจกรรมบริการอื่น ๆ	กิจกรรม		
	Manufacturing	น้ำเสีย ของเสีย และสิ่งปฏิกูล	Construction	Sale and repair of motor vehicles and motorcycles	Wholesale trade	Retail trade	Land transport and storage	Accommodation	food and beverage service activities	Information and communication	Real estate activities	Professional, scientific and technical activities	Administration and support service activities	Arts, entertainment and recreation	Other service activities	Hospital private activities		
จำนวน สถาน ประกอบการ	จำนวน น้ำเสีย ของเสีย และสิ่งปฏิกูล	จำนวน ของเสีย	จำนวน และกิจการยานยนต์	จำนวน	จำนวน	จำนวน	จำนวน	จำนวน	จำนวน	จำนวน	จำนวน	จำนวน	จำนวน	จำนวน	จำนวน	จำนวน		
อำเภอ/ตำบล	จำนวน สถาน ประกอบการ	จำนวน น้ำเสีย ของเสีย และสิ่งปฏิกูล	จำนวน ของเสีย	จำนวน และกิจการยานยนต์	จำนวน	จำนวน	จำนวน	จำนวน	จำนวน	จำนวน	จำนวน	จำนวน	จำนวน	จำนวน	จำนวน	จำนวน		
จังหวัดปทุมธานี	44,591	4,596	37	919	3,743	2,034	14,095	439	86	6,672	138	4,230	423	713	443	6,014	9	Pathum Thani
ในเขตเทศบาล	33,946	3,367	14	612	2,924	1,553	10,451	289	59	4,932	107	3,618	330	541	332	4,808	9	Municipal area
นอกเขตเทศบาล	10,645	1,229	23	307	819	481	3,644	150	27	1,740	31	612	93	172	111	1,206	-	Non - municipal area
อำเภอเมืองปทุมธานี	7,013	584	4	139	739	252	2,085	57	9	1,187	15	789	61	101	98	891	2	AmphoeMueang Pathum Thani
ตำบลบางปรอก	928	66	-	7	82	30	332	4	-	152	2	68	17	16	15	136	1	TambonBang Prok
ตำบลบ้านใหม่	460	45	-	6	52	36	144	2	1	59	1	51	2	6	9	46	-	TambonBan Mai
ตำบลบ้านกลาง	510	24	-	7	145	12	140	3	-	86	1	43	4	8	5	31	1	TambonBan Klang
ตำบลบ้านฉาง	326	47	1	11	46	12	90	8	-	41	-	16	10	6	7	31	-	TambonBan Chang
ตำบลบ้านกระแชง	86	3	-	2	3	4	32	1	-	20	-	9	1	-	-	11	-	TambonBan Krachaeng
ตำบลบางชะแยง	609	82	-	16	60	21	186	7	-	77	-	73	6	9	5	67	-	TambonBang Khayaeng
ตำบลบางคูวัด	537	46	-	15	63	16	172	2	-	102	1	43	3	4	9	61	-	TambonBang Khu Wat
ตำบลบางหลวง	131	13	-	2	16	6	60	1	-	19	-	3	1	1	-	9	-	TambonBang Luang
ตำบลบางเดื่อ	374	48	-	18	39	15	115	4	1	55	1	31	3	3	3	38	-	TambonBang Duea
ตำบลบางพูด	98	7	-	2	10	1	42	2	-	17	-	11	-	1	1	4	-	TambonBang Phut
ตำบลบางพูน	1,071	73	-	12	153	40	311	4	2	164	3	118	7	10	12	162	-	TambonBang Phun
ตำบลบางกะดี	548	74	2	17	18	21	129	13	4	79	1	108	1	4	6	71	-	TambonBang Kadi
ตำบลสวนพริกไทย	225	22	-	10	13	9	67	3	-	31	1	42	2	3	4	18	-	TambonSuan Phrik Thai
ตำบลหลักหก	1,110	34	1	14	39	29	265	3	1	285	4	173	4	30	22	206	-	TambonLak Hok
อำเภอคลองหลวง	14,844	1,503	11	255	1,200	795	4,026	204	23	2,106	37	1,889	115	275	148	2,255	2	AmphoeKlong Luang
ตำบลคลองหนึ่ง	8,936	836	2	80	748	458	2,260	105	10	1,123	22	1,557	49	154	82	1,448	2	TambonKlong Nueng
ตำบลคลองสอง	1,369	216	2	41	111	142	430	39	5	148	1	87	9	15	10	113	-	TambonKlong Song
ตำบลคลองสาม	2,520	305	3	100	175	94	712	44	2	423	9	89	37	62	26	439	-	TambonKlong Sam
ตำบลคลองสี่	512	42	2	19	52	46	189	5	3	81	4	8	10	4	3	44	-	TambonKlong Si
ตำบลคลองห้า	328	30	-	3	27	10	131	4	1	42	-	18	1	3	6	52	-	TambonKlong Ha
ตำบลคลองหก	943	39	2	8	49	15	238	7	2	255	-	124	8	34	21	141	-	TambonKlong Hok
ตำบลคลองเจ็ด	236	35	-	4	38	30	66	-	-	34	1	6	1	3	-	18	-	TambonKlong Chet
อำเภอธัญบุรี	7,382	789	4	158	525	222	2,652	55	18	1,101	40	502	80	118	77	1,038	3	AmphoeThanyaburi
ตำบลประชาธิปัตย์	3,773	360	1	51	250	109	1,448	28	9	557	22	322	40	57	36	480	3	TambonPrachathipat
ตำบลบึงยี่โถ	809	76	-	22	49	29	216	12	2	141	4	85	16	15	12	130	-	TambonBueng Yitho
ตำบลรังสิต	690	85	1	17	52	12	195	2	2	121	7	56	12	18	7	103	-	TambonRangsit
ตำบลลำผักกูด	1,176	151	2	44	93	33	444	7	3	139	4	18	5	15	17	201	-	TambonLam Phak Kut
ตำบลบึงสนั่น	335	31	-	9	40	14	137	3	1	49	-	5	3	3	1	39	-	TambonBueng Sanan
ตำบลบึงนาราง	599	86	-	15	41	25	212	3	1	94	3	16	4	10	4	85	-	TambonBueng Nam Rak

ตาราง 1 จำนวนสถานประกอบการ จำแนกตามกิจกรรมทางเศรษฐกิจ อำเภอและตำบล (ต่อ)

TABLE 1 NUMBER OF ESTABLISHMENTS BY ECONOMIC ACTIVITY, AMPHOE AND TAMBON (Cont.)

อำเภอ/ตำบล	กิจกรรมทางเศรษฐกิจ Economic Activity																Amphoe/Tambon	
	การผลิต	การจัดการ และการบำบัด น้ำเสีย ของเสีย และสิ่งปฏิกูล	การก่อสร้าง	การขาย- ซ่อมแซมยานยนต์ และจักรยานยนต์	การขายส่ง	การขายปลีก	การขนส่งทางบก	ที่พักแรม	บริการอาหาร และเครื่องดื่ม	ข้อมูลข่าวสาร และการสื่อสาร	กิจกรรม	กิจกรรมทางวิชาชีพ	กิจกรรม	ศิลปะ	กิจกรรมบริการอื่น ๆ	กิจกรรม		
	Manufacturing	Construction	ซ่อมแซมยานยนต์ และจักรยานยนต์	Wholesale trade	Retail trade	สถานที่เก็บสินค้า and storage	Accommodation	และเครื่องดื่ม	Information and communication	Real estate activities	วิทยาศาสตร์และ เทคนิค	การบริหาร และการบริการ สนับสนุน	ความบันเทิง และนันทนาการ	Other service activities	ด้านโรงพยาบาล เอกชน			
จำนวน สถาน ประกอบการ	จำนวน	น้ำเสีย ของเสีย และสิ่งปฏิกูล	Construction	ซ่อมแซมยานยนต์ และจักรยานยนต์	Wholesale trade	Retail trade	สถานที่เก็บสินค้า and storage	Accommodation	และเครื่องดื่ม	Information and communication	Real estate activities	วิทยาศาสตร์และ เทคนิค	การบริหาร และการบริการ สนับสนุน	ความบันเทิง และนันทนาการ	Other service activities	ด้านโรงพยาบาล เอกชน	Amphoe/Tambon	
Number of establishments	Number of establishments	Sewerage, waste management and remediation activities	Construction	repair of motor vehicles and motorcycles					service activities	communication	activities	scientific and technical activities	Administration and support service activities	and recreation	activities	activities		
อำเภอหนองเสือ	1,050	85	-	36	77	47	547	9	2	121	2	13	2	15	8	86	-	AmphoeNong Suea
ตำบลบึงบา	116	8	-	3	11	9	58	-	1	8	2	-	-	2	-	14	-	TambonBueng Ba
ตำบลบึงบอน	207	23	-	21	10	12	83	1	-	25	-	3	1	5	3	20	-	TambonBueng Bon
ตำบลบึงกาสาม	135	11	-	-	8	9	74	-	-	20	-	-	1	-	4	8	-	TambonBueng Ka Sam
ตำบลบึงชำอ้อ	169	11	-	3	15	6	96	2	-	16	-	2	-	3	1	14	-	TambonBueng Charn O
ตำบลหนองสามวัง	226	20	-	4	16	6	122	6	1	31	-	8	-	3	-	9	-	TambonNong Sam Wang
ตำบลศาลาครุ	122	6	-	2	8	2	66	-	-	20	-	-	-	2	-	16	-	TambonSala Khru
ตำบลสนพรัตน์	75	6	-	3	9	3	48	-	-	1	-	-	-	-	-	5	-	TambonNoppharat
อำเภอลาดหลุมแก้ว	2,226	317	3	44	181	109	845	26	3	275	5	180	13	13	11	201	-	AmphoeLat Lum Kaeo
ตำบลระแหง	623	75	2	12	44	23	259	10	-	75	-	26	2	3	2	90	-	TambonRahaeng
ตำบลลาดหลุมแก้ว	79	7	-	-	5	1	41	1	-	7	-	7	1	2	-	7	-	TambonLat Lum Kaeo
ตำบลคูบางหลวง	402	70	-	5	30	28	140	-	2	35	1	63	2	4	2	20	-	TambonKhu Bang Luang
ตำบลคูขวาง	326	33	1	4	28	5	124	3	-	45	2	48	2	2	-	29	-	TambonKhu Khuang
ตำบลคลองพระอุดม	336	65	-	13	26	28	102	4	-	44	-	21	4	2	5	22	-	TambonKlong Phra Udom
ตำบลบ่อเงิน	81	8	-	-	2	3	45	1	-	13	1	2	-	-	-	6	-	TambonBo Ngoen
ตำบลหน้าไม้	379	59	-	10	46	21	134	7	1	56	1	13	2	-	2	27	-	TambonNa Mai
อำเภอลำลูกกา	10,594	1,077	3	258	885	537	3,463	78	23	1,633	37	756	144	175	86	1,437	2	AmphoeLam Luk Ka
ตำบลคูคต	5,338	421	-	107	392	288	1,775	24	9	784	17	445	88	100	41	845	2	TambonKhu Khot
ตำบลลาดสวาย	2,151	254	-	71	223	106	605	10	6	368	7	155	35	38	16	257	-	TambonLat Sawai
ตำบลบึงคำพร้อย	1,500	170	2	40	163	71	452	24	4	268	8	86	12	18	11	171	-	TambonBueng Kham Phroi
ตำบลลำลูกกา	781	110	-	17	61	30	286	5	1	100	3	35	6	10	12	105	-	TambonLam Luk Ka
ตำบลบึงทองหลาง	326	68	-	16	13	23	122	12	-	37	1	19	-	5	1	9	-	TambonBueng Thonglang
ตำบลลำไทร	257	27	-	3	21	9	106	1	2	37	1	10	3	2	2	33	-	TambonLam Sai
ตำบลบึงคอไห	142	14	1	3	4	4	66	2	-	24	-	5	-	1	3	15	-	TambonBueng Kho Hai
ตำบลพิชอุดม	99	13	-	1	8	6	51	-	1	15	-	1	-	1	-	2	-	TambonPhuet Udom

ตาราง 1 จำนวนสถานประกอบการ จำแนกตามกิจกรรมทางเศรษฐกิจ อำเภอและตำบล (ต่อ)

TABLE 1 NUMBER OF ESTABLISHMENTS BY ECONOMIC ACTIVITY, AMPHOE AND TAMBON (Cont.)

	กิจกรรมทางเศรษฐกิจ Economic Activity																	อำเภอ/ตำบล
	การผลิต Manufacturing	การจัดการ และการบำบัด น้ำเสีย ของเสีย และสิ่งปฏิกูล Sewerage, waste management and remediation activities	การก่อสร้าง Construction	การขาย- ซ่อมแซมยานยนต์ และจักรยานยนต์ Sale and repair of motor vehicles and motorcycles	การขายส่ง Wholesale trade	การขายปลีก Retail trade	การขนส่งทางบก สถานที่เก็บสินค้า and storage	ที่พักแรม Accommodation	บริการอาหาร และเครื่องดื่ม food and beverage	ข้อมูลข่าวสาร และการสื่อสาร and communication	กิจกรรม อสังหาริมทรัพย์ Real estate activities	กิจกรรมทางวิชาชีพ วิทยาศาสตร์และ เทคนิค Professional, scientific and technical activities	กิจกรรม การบริหาร และการบริการ สนับสนุน Administration and support service activities	ศิลปะ ความบันเทิง และนันทนาการ Arts, entertainment and recreation	กิจกรรมบริการอื่น ๆ Other service activities	กิจกรรม ด้านโรงพยาบาล เอกชน Hospital private activities		
อำเภอสามโคก	1,482	241	12	29	136	72	477	10	8	249	2	101	8	16	15	106	-	AmphoeSam Khok
ตำบลบางเตย	231	35	-	5	21	11	87	1	-	32	1	16	1	2	3	16	-	TambonBang Toei
ตำบลคลองควาย	91	9	1	2	11	7	39	2	2	13	-	3	-	1	-	1	-	TambonKhlong Khwai
ตำบลสามโคก	240	53	-	2	20	11	71	1	1	31	-	28	3	1	2	16	-	TambonSam Khok
ตำบลกระแจะ	207	29	-	3	11	7	69	-	1	40	-	7	1	7	2	30	-	TambonKrachaeng
ตำบลบางโพธิ์เหนือ	96	13	-	4	16	5	29	-	-	15	-	1	1	-	2	10	-	TambonBang Pho Nuea
ตำบลเชียงรากใหญ่	244	34	-	7	35	16	72	3	2	43	1	17	1	2	3	8	-	TambonChiang Rak Yai
ตำบลบ้านปทุม	137	17	8	3	11	2	41	1	1	25	-	13	-	2	1	12	-	TambonBan Pathum
ตำบลบ้านจิว	25	1	-	2	-	1	8	-	-	12	-	-	-	-	-	1	-	TambonBan Ngio
ตำบลเชียงรากน้อย	39	8	-	-	1	2	13	1	-	12	-	-	-	1	-	1	-	TambonChiang Rak Noi
ตำบลบางกระบือ	18	3	-	-	-	2	7	-	-	5	-	1	-	-	-	-	-	TambonBang Krabue
ตำบลห้วยเกาะ	154	39	3	1	10	8	41	1	1	21	-	15	1	-	2	11	-	TambonThai Ko

ที่มา : สำมะโนอุตสาหกรรม พ.ศ. 2560 (ข้อมูลพื้นฐาน) จังหวัด ปทุมธานี สำนักงานสถิติแห่งชาติ กระทรวงดิจิทัลเพื่อเศรษฐกิจและสังคม

Source : The 2017 Industrial Census (Basic Information), Pathum Thani Province, National Statistical Office, Ministry of Digital Economy and Society.

ตาราง 2 จำนวนสถานประกอบการ จำแนกตามรูปแบบการจัดตั้งตามกฎหมาย อำเภอและตำบล

TABLE 2 NUMBER OF ESTABLISHMENTS BY FORM OF LEGAL ORGANIZATION, AMPHOE AND TAMBON

อำเภอ/ตำบล	จำนวน สถานประกอบการ Number of establishments	รูปแบบการจัดตั้งตามกฎหมาย Form of legal organization				ส่วนราชการ,รัฐวิสาหกิจ สหกรณ์,กลุ่มแม่บ้าน,สมาคม มูลนิธิ,อื่น ๆ Government, State-enterprises Cooperatives Community enterprise,Association Foundation,Others	Amphoe/Tambon
		ส่วนบุคคล Individual proprietor	ห้างหุ้นส่วนจำกัด ห้างหุ้นส่วนสามัญ นิติบุคคล Juristic partnership	บริษัทจำกัด บริษัทจำกัด (มหาชน) Company limited, Public company limited	ส่วนราชการ,รัฐวิสาหกิจ สหกรณ์,กลุ่มแม่บ้าน,สมาคม มูลนิธิ,อื่น ๆ Government, State-enterprises Cooperatives Community enterprise,Association Foundation,Others		
จังหวัดปทุมธานี	44,591	37,461	1,075	6,031	24	Pathum Thani	
ในเขตเทศบาล	33,946	28,397	797	4,733	19	Municipal area	
นอกเขตเทศบาล	10,645	9,064	278	1,298	5	Non - municipal area	
อำเภอเมืองปทุมธานี	7,013	6,034	166	807	6	AmphoeMueang Pathum Thani	
ตำบลบางปรอก	928	800	19	109	-	TambonBang Prok	
ตำบลบ้านใหม่	460	390	14	56	-	TambonBan Mai	
ตำบลบ้านกลาง	510	448	7	54	1	TambonBan Klang	
ตำบลบ้านฉาง	326	264	14	47	1	TambonBan Chang	
ตำบลบ้านกระแซง	86	75	1	10	-	TambonBan Krachaeng	
ตำบลบางชะแยง	609	529	17	63	-	TambonBang Khayaeng	
ตำบลบางคูวัด	537	430	15	92	-	TambonBang Khu Wat	
ตำบลบางหลวง	131	110	7	13	1	TambonBang Luang	
ตำบลบางเต็อ	374	307	17	48	2	TambonBang Duesa	
ตำบลบางพูด	98	89	5	4	-	TambonBang Phut	
ตำบลบางพูน	1,071	951	17	103	-	TambonBang Phun	
ตำบลบางกะดี	548	443	12	92	1	TambonBang Kadi	
ตำบลสวนพริกไทย	225	181	10	34	-	TambonSuan Phrik Thai	
ตำบลหลักหก	1,110	1,017	11	82	-	TambonLak Hok	
อำเภอคลองหลวง	14,844	12,562	376	1,900	6	AmphoeKhlung Luang	
ตำบลคลองหนึ่ง	8,936	7,534	193	1,205	4	TambonKhlung Nueng	
ตำบลคลองสอง	1,369	1,057	72	240	-	TambonKhlung Song	
ตำบลคลองสาม	2,520	2,204	64	250	2	TambonKhlung Sam	
ตำบลคลองสี่	512	421	23	68	-	TambonKhlung Si	
ตำบลคลองห้า	328	304	4	20	-	TambonKhlung Ha	
ตำบลคลองหก	943	854	14	75	-	TambonKhlung Hok	
ตำบลคลองเจ็ด	236	188	6	42	-	TambonKhlung Chet	

ตาราง 2 จำนวนสถานประกอบการ จำแนกตามรูปแบบการจัดตั้งตามกฎหมาย อำเภอและตำบล (ต่อ)

TABLE 2 NUMBER OF ESTABLISHMENTS BY FORM OF LEGAL ORGANIZATION, AMPHOE AND TAMBON (Cont.)

อำเภอ/ตำบล	จำนวน สถานประกอบการ Number of establishments	รูปแบบการจัดตั้งตามกฎหมาย Form of legal organization				ส่วนราชการ,รัฐวิสาหกิจ สหกรณ์,กลุ่มแม่บ้าน,สมาคม มูลนิธิ,อื่น ๆ Government, State-enterprises Cooperatives Community enterprise,Association Foundation,Others	Amphoe/Tambon
		ส่วนบุคคล Individual proprietor	ห้างหุ้นส่วนจำกัด ห้างหุ้นส่วนสามัญ นิติบุคคล Juristic partnership	บริษัทจำกัด บริษัทจำกัด (มหาชน) Company limited, Public company limited	ส่วนราชการ,รัฐวิสาหกิจ สหกรณ์,กลุ่มแม่บ้าน,สมาคม มูลนิธิ,อื่น ๆ Government, State-enterprises Cooperatives Community enterprise,Association Foundation,Others		
อำเภอธัญบุรี	7,382	6,015	188	1,173	6	AmphoeThanyaburi	
ตำบลประชาธิปไตย	3,773	2,888	126	756	3	TambonPrachathipat	
ตำบลบึงยี่โถ	809	635	10	163	1	TambonBueng Yitho	
ตำบลรังสิต	690	581	6	103	-	TambonRangsit	
ตำบลลำผักกูด	1,176	1,083	19	72	2	TambonLam Phak Kut	
ตำบลบึงสนั่น	335	286	13	36	-	TambonBueng Sanan	
ตำบลบึงนาราง	599	542	14	43	-	TambonBueng Nam Rak	
อำเภอหนองเสือ	1,050	954	18	77	1	AmphoeNong Suea	
ตำบลบึงบา	116	99	3	14	-	TambonBueng Ba	
ตำบลบึงบอน	207	175	4	27	1	TambonBueng Bon	
ตำบลบึงกาสาม	135	121	4	10	-	TambonBueng Ka Sam	
ตำบลบึงชำอ้อ	169	159	2	8	-	TambonBueng Cham O	
ตำบลหนองสามวัง	226	210	3	13	-	TambonNong Sam Wang	
ตำบลศาลาครุ	122	119	1	2	-	TambonSala Khru	
ตำบลนพรัตน์	75	71	1	3	-	TambonNopparat	
อำเภอลาดหลุมแก้ว	2,226	1,852	55	319	-	AmphoeLat Lum Kaeo	
ตำบลระแหง	623	561	13	49	-	TambonRahaeng	
ตำบลลาดหลุมแก้ว	79	74	-	5	-	TambonLat Lum Kaeo	
ตำบลคูบางหลวง	402	318	9	75	-	TambonKhu Bang Luang	
ตำบลคูขวาง	326	283	4	39	-	TambonKhu Khuang	
ตำบลคลองพระอุดม	336	240	14	82	-	TambonKhlong Phra Udom	
ตำบลบ่อเงิน	81	71	1	9	-	TambonBo Ngoen	
ตำบลหน้าไม้	379	305	14	60	-	TambonNa Mai	

ตาราง 2 จำนวนสถานประกอบการ จำแนกตามรูปแบบการจัดตั้งตามกฎหมาย อำเภอและตำบล (ต่อ)

TABLE 2 NUMBER OF ESTABLISHMENTS BY FORM OF LEGAL ORGANIZATION, AMPHOE AND TAMBON (Cont.)

อำเภอ/ตำบล	จำนวน สถานประกอบการ Number of establishments	รูปแบบการจัดตั้งตามกฎหมาย Form of legal organization				ส่วนราชการ,รัฐวิสาหกิจ สหกรณ์,กลุ่มแม่บ้าน,สมาคม มูลนิธิ,อื่น ๆ Government, State-enterprises Cooperatives Community enterprise,Association Foundation,Others	Amphoe/Tambon
		ส่วนบุคคล Individual proprietor	ห้างหุ้นส่วนจำกัด ห้างหุ้นส่วนสามัญ นิติบุคคล Juristic partnership	บริษัทจำกัด บริษัทจำกัด (มหาชน) Company limited, Public company limited	ส่วนราชการ,รัฐวิสาหกิจ สหกรณ์,กลุ่มแม่บ้าน,สมาคม มูลนิธิ,อื่น ๆ Government, State-enterprises Cooperatives Community enterprise,Association Foundation,Others		
อำเภอลำลูกกา	10,594	8,852	227	1,511	4	AmphoeLam Luk Ka	
ตำบลคูคต	5,338	4,559	106	672	1	TambonKhu Khot	
ตำบลลาดสวาย	2,151	1,780	41	328	2	TambonLat Sawai	
ตำบลบึงคำพร้อย	1,500	1,167	32	300	1	TambonBueng Kham Phroi	
ตำบลลำลูกกา	781	655	15	111	-	TambonLam Luk Ka	
ตำบลบึงทองหลาง	326	250	25	51	-	TambonBueng Thonglang	
ตำบลลำไทร	257	234	4	19	-	TambonLam Sai	
ตำบลบึงคอไห	142	125	2	15	-	TambonBueng Kho Hai	
ตำบลพีชอุดม	99	82	2	15	-	TambonPhuet Udom	
อำเภอสามโคก	1,482	1,192	45	244	1	AmphoeSam Khok	
ตำบลบางเตย	231	204	4	23	-	TambonBang Toei	
ตำบลคลองควาย	91	77	1	13	-	TambonKhlong Khwai	
ตำบลสามโคก	240	174	9	57	-	TambonSam Khok	
ตำบลกระแซง	207	186	4	17	-	TambonKrachaeng	
ตำบลบางโพธิ์เหนือ	96	86	2	8	-	TambonBang Pho Nuea	
ตำบลเชียงรากใหญ่	244	196	8	39	1	TambonChiang Rak Yai	
ตำบลบ้านปทุม	137	106	5	26	-	TambonBan Pathum	
ตำบลบ้านจิว	25	23	-	2	-	TambonBan Ngio	
ตำบลเชียงรากน้อย	39	29	-	10	-	TambonChiang Rak Noi	
ตำบลบางกระบือ	18	9	1	8	-	TambonBang Krabue	
ตำบลท้ายเกาะ	154	102	11	41	-	TambonThai Ko	

ที่มา : สำมะโนอุตสาหกรรม พ.ศ. 2560 (ข้อมูลพื้นฐาน) จังหวัด ปทุมธานี สำนักงานสถิติแห่งชาติ กระทรวงดิจิทัลเพื่อเศรษฐกิจและสังคม

Source : The 2017 Industrial Census (Basic Information), Pathum Thani Province, National Statistical Office, Ministry of Digital Economy and Society.

ตาราง 3 จำนวนสถานประกอบการ จำแนกตามรูปแบบการจัดตั้งทางเศรษฐกิจ อำเภอและตำบล

TABLE 3 NUMBER OF ESTABLISHMENTS BY FORM OF ECONOMIC ORGANIZATION, AMPHOE AND TAMBON

อำเภอ/ตำบล	จำนวน สถานประกอบการ Number of establishments	รูปแบบการจัดตั้งทางเศรษฐกิจ Form of economic organization			Amphoe/ Tambon
		สำนักงานเดี่ยว Single unit	สำนักงานใหญ่ Head office	สำนักงานสาขา Branch	
จังหวัดปทุมธานี	44,591	42,363	434	1,794	Pathum Thani
ในเขตเทศบาล	33,946	32,050	302	1,594	Municipal area
นอกเขตเทศบาล	10,645	10,313	132	200	Non - municipal area
อำเภอเมืองปทุมธานี	7,013	6,774	57	182	AmphoeMueang Pathum Thani
ตำบลบางปรอก	928	886	3	39	TambonBang Prok
ตำบลบ้านใหม่	460	443	3	14	TambonBan Mai
ตำบลบ้านกลาง	510	502	3	5	TambonBan Klang
ตำบลบ้านฉาง	326	315	3	8	TambonBan Chang
ตำบลบ้านกระแซง	86	80	1	5	TambonBan Krachaeng
ตำบลบางชะแยง	609	595	5	9	TambonBang Khayaeng
ตำบลบางคูวัด	537	505	6	26	TambonBang Khu Wat
ตำบลบางหลวง	131	129	-	2	TambonBang Luang
ตำบลบางเตี๋ย	374	355	7	12	TambonBang Duea
ตำบลบางพูด	98	98	-	-	TambonBang Phut
ตำบลบางพูน	1,071	1,044	1	26	TambonBang Phun
ตำบลบางกะดี	548	523	17	8	TambonBang Kadi
ตำบลสวนพริกไทย	225	218	4	3	TambonSuan Phrik Thai
ตำบลหลักหก	1,110	1,081	4	25	TambonLak Hok
อำเภอคลองหลวง	14,844	14,253	118	473	AmphoeKlong Luang
ตำบลคลองหนึ่ง	8,936	8,469	94	373	TambonKlong Nueng
ตำบลคลองสอง	1,369	1,334	5	30	TambonKlong Song
ตำบลคลองสาม	2,520	2,478	10	32	TambonKlong Sam
ตำบลคลองสี่	512	502	7	3	TambonKlong Si
ตำบลคลองห้า	328	327	-	1	TambonKlong Ha
ตำบลคลองหก	943	908	2	33	TambonKlong Hok
ตำบลคลองเจ็ด	236	235	-	1	TambonKlong Chet

ตาราง 3 จำนวนสถานประกอบการ จำแนกตามรูปแบบการจัดตั้งทางเศรษฐกิจ อำเภอและตำบล (ต่อ)

TABLE 3 NUMBER OF ESTABLISHMENTS BY FORM OF ECONOMIC ORGANIZATION, AMPHOE AND TAMBON (Cont.)

อำเภอ/ตำบล	จำนวน สถานประกอบการ Number of establishments	รูปแบบการจัดตั้งทางเศรษฐกิจ Form of economic organization			Amphoe/ Tambon
		สำนักงานแห่งเดียว Single unit	สำนักงานใหญ่ Head office	สำนักงานสาขา Branch	
อำเภอธัญบุรี	7,382	6,674	65	643	AmphoeThanyaburi
ตำบลประชาธิปไตย	3,773	3,200	42	531	TambonPrachathipat
ตำบลบึงฮีไถ	809	743	11	55	TambonBueng Yitho
ตำบลรังสิต	690	658	4	28	TambonRangsit
ตำบลลำผักกูด	1,176	1,162	5	9	TambonLam Phak Kut
ตำบลบึงสนั่น	335	324	3	8	TambonBueng Sanan
ตำบลบึงน้ำรักษ์	599	587	-	12	TambonBueng Nam Rak
อำเภอหนองเสือ	1,050	1,033	2	15	AmphoeNong Suea
ตำบลบึงบา	116	109	1	6	TambonBueng Ba
ตำบลบึงบอน	207	204	-	3	TambonBueng Bon
ตำบลบึงกาสาม	135	135	-	-	TambonBueng Ka Sam
ตำบลบึงชำอ้อ	169	164	-	5	TambonBueng Cham O
ตำบลหนองสามวัง	226	224	1	1	TambonNong Sam Wang
ตำบลศาลาครุ	122	122	-	-	TambonSala Khru
ตำบลนพรัตน์	75	75	-	-	TambonNopparat
อำเภอลาดหลุมแก้ว	2,226	2,177	11	38	AmphoeLat Lum Kaeo
ตำบลระแหง	623	601	8	14	TambonRahaeng
ตำบลลาดหลุมแก้ว	79	75	2	2	TambonLat Lum Kaeo
ตำบลคูบางหลวง	402	397	-	5	TambonKhu Bang Luang
ตำบลคูขวาง	326	319	1	6	TambonKhu Khuang
ตำบลคลองพระอุดม	336	332	-	4	TambonKhlong Phra Udom
ตำบลบ่อเงิน	81	81	-	-	TambonBo Ngoen
ตำบลหน้าไม้	379	372	-	7	TambonNa Mai

ตาราง 3 จำนวนสถานประกอบการ จำแนกตามรูปแบบการจัดตั้งทางเศรษฐกิจ อำเภอและตำบล (ต่อ)

TABLE 3 NUMBER OF ESTABLISHMENTS BY FORM OF ECONOMIC ORGANIZATION, AMPHOE AND TAMBON (Cont.)

อำเภอ/ตำบล	จำนวน สถานประกอบการ Number of establishments	รูปแบบการจัดตั้งทางเศรษฐกิจ Form of economic organization			Amphoe/ Tambon
		สำนักงานแห่งเดียว	สำนักงานใหญ่	สำนักงานสาขา	
		Single unit	Head office	Branch	
อำเภอลำลูกกา	10,594	10,045	130	419	AmphoeLam Luk Ka
ตำบลคูคต	5,338	5,037	48	253	TambonKhu Khot
ตำบลลาดสวาย	2,151	2,064	27	60	TambonLat Sawai
ตำบลบึงคำพร้อย	1,500	1,380	30	90	TambonBueng Kham Phroi
ตำบลลำลูกกา	781	765	4	12	TambonLam Luk Ka
ตำบลบึงทองหลาง	326	303	20	3	TambonBueng Thonglang
ตำบลลำไทร	257	256	-	1	TambonLam Sai
ตำบลบึงคอไห	142	141	1	-	TambonBueng Kho Hai
ตำบลพิชอุดม	99	99	-	-	TambonPhuet Udom
อำเภอสามโคก	1,482	1,407	51	24	AmphoeSam Khok
ตำบลบางเตย	231	228	-	3	TambonBang Toei
ตำบลคลองควาย	91	90	-	1	TambonKhlong Khwai
ตำบลสามโคก	240	231	3	6	TambonSam Khok
ตำบลกระแซง	207	203	1	3	TambonKrachaeng
ตำบลบางโพธิ์เหนือ	96	94	-	2	TambonBang Pho Nuea
ตำบลเชียงรากใหญ่	244	240	-	4	TambonChiang Rak Yai
ตำบลบ้านปทุม	137	130	5	2	TambonBan Pathum
ตำบลบ้านจ้ว	25	25	-	-	TambonBan Ngio
ตำบลเชียงรากน้อย	39	38	-	1	TambonChiang Rak Noi
ตำบลบางกระบือ	18	17	-	1	TambonBang Krabue
ตำบลท้ายเกาะ	154	111	42	1	TambonThai Ko

ที่มา : สำมะโนอุตสาหกรรม พ.ศ. 2560 (ข้อมูลพื้นฐาน) จังหวัด ปทุมธานี สำนักงานสถิติแห่งชาติ กระทรวงดิจิทัลเพื่อเศรษฐกิจและสังคม

Source : The 2017 Industrial Census (Basic Information), Pathum Thani Province, National Statistical Office, Ministry of Digital Economy and Society.

ตาราง 4 จำนวนสถานประกอบการ จำแนกตามสัดส่วนของการร่วมลงทุนหรือถือหุ้นของต่างประเทศ อำเภอและตำบล

TABLE 4 NUMBER OF ESTABLISHMENTS BY PROPORTION OF FOREIGN INVESTMENT OR SHARE HOLDING, AMPHOE AND TAMBON

อำเภอ/ตำบล	จำนวน สถานประกอบการ Number of establishments	ไม่มีต่างประเทศ ร่วมลงทุนหรือถือหุ้น No foreign's investment or share holding	สัดส่วนของการร่วมลงทุนหรือถือหุ้น Proportion of foreign investment or share holding				Amphoe/Tambon
			รวม Total	< 10%	10 - 50%	> 50%	
จังหวัดปทุมธานี	6,031	5,809	222	26	94	102	Pathum Thani
ในเขตเทศบาล	4,733	4,530	203	21	87	95	Municipal area
นอกเขตเทศบาล	1,298	1,279	19	5	7	7	Non - municipal area
อำเภอเมืองปทุมธานี	807	770	37	1	9	27	AmphoeMueang Pathum Thani
ตำบลบางปรอก	109	106	3	-	2	1	TambonBang Prok
ตำบลบ้านใหม่	56	54	2	-	1	1	TambonBan Mai
ตำบลบ้านกลาง	54	54	-	-	-	-	TambonBan Klang
ตำบลบ้านฉาง	47	45	2	-	1	1	TambonBan Chang
ตำบลบ้านกระแซง	10	9	1	-	-	1	TambonBan Krachaeng
ตำบลบางชะแยง	63	62	1	-	-	1	TambonBang Khayaeng
ตำบลบางคูวัด	92	91	1	-	-	1	TambonBang Khu Wat
ตำบลบางหลวง	13	13	-	-	-	-	TambonBang Luang
ตำบลบางเต็อ	48	48	-	-	-	-	TambonBang Duea
ตำบลบางพูด	4	4	-	-	-	-	TambonBang Phut
ตำบลบางพูน	103	103	-	-	-	-	TambonBang Phun
ตำบลบางกะดี	92	66	26	1	4	21	TambonBang Kadi
ตำบลสวนพริกไทย	34	34	-	-	-	-	TambonSuan Phrik Thai
ตำบลหลักหก	82	81	1	-	1	-	TambonLak Hok
อำเภอคลองหลวง	1,900	1,761	139	15	59	65	AmphoeKhlung Luang
ตำบลคลองหนึ่ง	1,205	1,081	124	11	53	60	TambonKhlung Nueng
ตำบลคลองสอง	240	234	6	1	2	3	TambonKhlung Song
ตำบลคลองสาม	250	246	4	1	1	2	TambonKhlung Sam
ตำบลคลองสี่	68	66	2	-	2	-	TambonKhlung Si
ตำบลคลองห้า	20	20	-	-	-	-	TambonKhlung Ha
ตำบลคลองหก	75	74	1	1	-	-	TambonKhlung Hok
ตำบลคลองเจ็ด	42	40	2	1	1	-	TambonKhlung Chet

ตาราง 4 จำนวนสถานประกอบการ จำแนกตามสัดส่วนของการร่วมลงทุนหรือถือหุ้นของต่างประเทศ อำเภอและตำบล (ต่อ)

TABLE 4 NUMBER OF ESTABLISHMENTS BY PROPORTION OF FOREIGN INVESTMENT OR SHARE HOLDING, AMPHOE AND TAMBON (Cont.)

อำเภอ/ตำบล	จำนวน สถานประกอบการ Number of establishments	ไม่มีต่างประเทศ ร่วมลงทุนหรือถือหุ้น No foreign's investment or share holding	สัดส่วนของการร่วมลงทุนหรือถือหุ้น Proportion of foreign investment or share holding				Amphoe/Tambon
			รวม Total	< 10%	10 - 50%	> 50%	
อำเภอธัญบุรี	1,173	1,150	23	5	13	5	AmphoeThanyaburi
ตำบลประชาธิปไตย	756	750	6	-	4	2	TambonPrachathipat
ตำบลบึงยี่โถ	163	158	5	1	1	3	TambonBueng Yitho
ตำบลรังสิต	103	98	5	-	5	-	TambonRangsit
ตำบลลำผักกูด	72	66	6	3	3	-	TambonLam Phak Kut
ตำบลบึงสนั่น	36	35	1	1	-	-	TambonBueng Sanan
ตำบลบึงน้ำรักษ์	43	43	-	-	-	-	TambonBueng Nam Rak
อำเภอหนองเสือ	77	77	-	-	-	-	AmphoeNong Suea
ตำบลบึงบา	14	14	-	-	-	-	TambonBueng Ba
ตำบลบึงบอน	27	27	-	-	-	-	TambonBueng Bon
ตำบลบึงกาสาม	10	10	-	-	-	-	TambonBueng Ka Sam
ตำบลบึงชำอ้อ	8	8	-	-	-	-	TambonBueng Cham O
ตำบลหนองสามวัง	13	13	-	-	-	-	TambonNong Sam Wang
ตำบลศาลาครุ	2	2	-	-	-	-	TambonSala Khru
ตำบลนพรัตน์	3	3	-	-	-	-	TambonNopparat
อำเภอลาดหลุมแก้ว	319	314	5	2	3	-	AmphoeLat Lum Kaeo
ตำบลระแหง	49	48	1	1	-	-	TambonRahaeng
ตำบลลาดหลุมแก้ว	5	5	-	-	-	-	TambonLat Lum Kaeo
ตำบลคูบางหลวง	75	75	-	-	-	-	TambonKhu Bang Luang
ตำบลคูขวาง	39	37	2	-	2	-	TambonKhu Khuang
ตำบลคลองพระอุดม	82	82	-	-	-	-	TambonKhlong Phra Udom
ตำบลบ่อเงิน	9	9	-	-	-	-	TambonBo Ngoen
ตำบลหน้าไม้	60	58	2	1	1	-	TambonNa Mai

ตาราง 4 จำนวนสถานประกอบการ จำแนกตามสัดส่วนของการร่วมลงทุนหรือถือหุ้นของต่างประเทศ อำเภอและตำบล (ต่อ)

TABLE 4 NUMBER OF ESTABLISHMENTS BY PROPORTION OF FOREIGN INVESTMENT OR SHARE HOLDING, AMPHOE AND TAMBON (Cont.)

อำเภอ/ตำบล	จำนวน สถานประกอบการ Number of establishments	ไม่มีต่างประเทศ ร่วมลงทุนหรือถือหุ้น No foreign's investment or share holding	สัดส่วนของการร่วมลงทุนหรือถือหุ้น Proportion of foreign investment or share holding				Amphoe/Tambon
			รวม Total	< 10%	10 - 50%	> 50%	
อำเภอลำลูกกา	1,511	1,499	12	1	9	2	AmphoeLam Luk Ka
ตำบลคูคต	672	663	9	1	7	1	TambonKhu Khot
ตำบลลาดสวาย	328	327	1	-	1	-	TambonLat Sawai
ตำบลบึงคำพร้อย	300	299	1	-	-	1	TambonBueng Kham Phroi
ตำบลลำลูกกา	111	110	1	-	1	-	TambonLam Luk Ka
ตำบลบึงทองหลาง	51	51	-	-	-	-	TambonBueng Thonglang
ตำบลลำไทร	19	19	-	-	-	-	TambonLam Sai
ตำบลบึงคอไห	15	15	-	-	-	-	TambonBueng Kho Hai
ตำบลพืชอุดม	15	15	-	-	-	-	TambonPhuet Udom
อำเภอสสามโคก	244	238	6	2	1	3	AmphoeSam Khok
ตำบลบางเตย	23	23	-	-	-	-	TambonBang Toei
ตำบลคลองควาย	13	13	-	-	-	-	TambonKhlung Khwai
ตำบลสามโคก	57	53	4	2	1	1	TambonSam Khok
ตำบลกระแซง	17	17	-	-	-	-	TambonKrachaeng
ตำบลบางโพธิ์เหนือ	8	8	-	-	-	-	TambonBang Pho Nuea
ตำบลเชียงรากใหญ่	39	39	-	-	-	-	TambonChiang Rak Yai
ตำบลบ้านปทุม	26	26	-	-	-	-	TambonBan Pathum
ตำบลบ้านจิว	2	2	-	-	-	-	TambonBan Ngio
ตำบลเชียงรากน้อย	10	10	-	-	-	-	TambonChiang Rak Noi
ตำบลบางกระบือ	8	8	-	-	-	-	TambonBang Krabue
ตำบลท้ายเกาะ	41	39	2	-	-	2	TambonThai Ko

หมายเหตุ : เฉพาะสถานประกอบการที่มีรูปแบบการจัดตั้งตามกฎหมายเป็นบริษัทจำกัด และบริษัทจำกัด (มหาชน)

Note : Only establishments which were company limited and public company limited.

ที่มา : สำมะโนอุตสาหกรรม พ.ศ. 2560 (ข้อมูลพื้นฐาน) จังหวัด ปทุมธานี สำนักงานสถิติแห่งชาติ กระทรวงดิจิทัลเพื่อเศรษฐกิจและสังคม

Source : The 2017 Industrial Census (Basic Information), Pathum Thani Province, National Statistical Office, Ministry of Digital Economy and Society.

ตาราง 5 จำนวนสถานประกอบการ จำแนกตามขนาดของสถานประกอบการ (จำนวนคนทำงาน) อำเภอและตำบล

TABLE 5 NUMBER OF ESTABLISHMENTS BY SIZE OF ESTABLISHMENT (NUMBER OF PERSONS ENGAGED), AMPHOE AND TAMBON

อำเภอ/ตำบล	จำนวน สถานประกอบการ Number of establishments	ขนาดของสถานประกอบการ (จำนวนคนทำงาน) Size of establishment (Number of persons engaged)												Amphoe/Tambon
		1 - 5	6 - 10	11- 15	16 - 20	21 - 25	26 - 30	31 - 50	51 - 100	101 - 200	201 - 500	501 - 1,000	> 1,000	
		จังหวัดปทุมธานี	44,591	38,136	2,875	1,211	587	349	255	458	333	197	121	
ในเขตเทศบาล	33,946	28,940	2,344	929	401	257	198	334	245	144	91	33	30	Municipal area
นอกเขตเทศบาล	10,645	9,196	531	282	186	92	57	124	88	53	30	5	1	Non - municipal area
อำเภอเมืองปทุมธานี	7,013	6,002	461	203	74	42	29	64	46	38	33	10	11	AmphoeMueang Pathum Thani
ตำบลบางปรอก	928	811	58	24	13	5	4	7	1	2	1	2	-	TambonBang Prok
ตำบลบ้านใหม่	460	400	26	12	3	2	1	7	4	2	2	-	1	TambonBan Mai
ตำบลบ้านกลาง	510	419	43	18	4	9	-	7	2	1	6	-	1	TambonBan Klang
ตำบลบ้านฉาง	326	262	27	9	3	3	2	5	5	4	5	-	1	TambonBan Chang
ตำบลบ้านกระแซง	86	75	3	1	1	1	-	2	3	-	-	-	-	TambonBan Krachaeng
ตำบลบางชะแยง	609	535	33	20	7	-	4	3	1	2	2	1	1	TambonBang Khayaeng
ตำบลบางคูวัด	537	441	51	23	5	1	2	3	4	2	2	2	1	TambonBang Khu Wat
ตำบลบางหลวง	131	112	8	5	2	-	3	-	-	-	-	-	1	TambonBang Luang
ตำบลบางเตี๋ย	374	314	29	14	6	2	1	4	2	2	-	-	-	TambonBang Duea
ตำบลบางพุด	98	91	6	-	-	-	-	-	1	-	-	-	-	TambonBang Phut
ตำบลบางพูน	1,071	936	60	25	15	9	3	12	7	3	-	1	-	TambonBang Phun
ตำบลบางกะดี	548	460	22	7	6	-	5	5	8	14	13	4	4	TambonBang Kadi
ตำบลสวนพริกไทย	225	179	20	11	3	2	2	1	2	4	1	-	-	TambonSuan Phrik Thai
ตำบลหลักหก	1,110	967	75	34	6	8	2	8	6	2	1	-	1	TambonLak Hok
อำเภอคลองหลวง	14,844	12,902	828	350	183	121	77	132	109	71	46	11	14	AmphoeKhlung Luang
ตำบลคลองหนึ่ง	8,936	7,684	521	211	104	76	49	87	85	56	38	11	14	TambonKhlung Nueng
ตำบลคลองสอง	1,369	1,112	121	52	17	16	14	17	10	7	3	-	-	TambonKhlung Song
ตำบลคลองสาม	2,520	2,300	109	48	18	14	9	9	8	3	2	-	-	TambonKhlung Sam
ตำบลคลองสี่	512	432	22	12	24	7	1	7	3	1	3	-	-	TambonKhlung Si
ตำบลคลองห้า	328	304	6	6	6	1	1	2	1	1	-	-	-	TambonKhlung Ha
ตำบลคลองหก	943	877	35	16	4	4	1	2	2	2	-	-	-	TambonKhlung Hok
ตำบลคลองเจ็ด	236	193	14	5	10	3	2	8	-	1	-	-	-	TambonKhlung Chet

ตาราง 5 จำนวนสถานประกอบการ จำแนกตามขนาดของสถานประกอบการ (จำนวนคนทำงาน) อำเภอและตำบล (ต่อ)

TABLE 5 NUMBER OF ESTABLISHMENTS BY SIZE OF ESTABLISHMENT (NUMBER OF PERSONS ENGAGED), AMPHOE AND TAMBON (Cont.)

อำเภอ/ตำบล	จำนวน สถานประกอบการ Number of establishments	ขนาดของสถานประกอบการ (จำนวนคนทำงาน) Size of establishment (Number of persons engaged)											Amphoe/Tambon	
		1 - 5	6 - 10	11- 15	16 - 20	21 - 25	26 - 30	31 - 50	51 - 100	101 - 200	201 - 500	501 - 1,000		> 1,000
		อำเภอธัญบุรี	7,382	6,185	596	224	104	63	42	78	52	22		6
ตำบลประชาธิปไตย	3,773	3,032	364	146	59	46	25	53	28	15	2	2	1	TambonPrachathipat
ตำบลบึงยี่โถ	809	690	46	21	13	6	6	12	8	1	-	4	2	TambonBueng Yitho
ตำบลรังสิต	690	602	45	13	10	2	3	3	8	1	2	1	-	TambonRangsit
ตำบลลำผักกูด	1,176	1,049	71	22	10	6	6	4	4	3	1	-	-	TambonLam Phak Kut
ตำบลบึงสนั่น	335	287	23	14	4	3	1	-	3	-	-	-	-	TambonBueng Sanan
ตำบลบึงนาราง	599	525	47	8	8	-	1	6	1	2	1	-	-	TambonBueng Nam Rak
อำเภอหนองเสือ	1,050	951	40	19	10	7	5	6	8	3	1	-	-	AmphoeNong Suea
ตำบลบึงบา	116	103	7	1	3	1	-	-	1	-	-	-	-	TambonBueng Ba
ตำบลบึงบอน	207	179	10	4	1	3	2	1	5	2	-	-	-	TambonBueng Bon
ตำบลบึงกาสาม	135	123	7	-	2	1	1	-	-	1	-	-	-	TambonBueng Ka Sam
ตำบลบึงชำอ้อ	169	155	5	4	1	1	1	2	-	-	-	-	-	TambonBueng Cham O
ตำบลหนองสามวัง	226	204	7	6	2	-	1	3	2	-	1	-	-	TambonNong Sam Wang
ตำบลศาลาครุ	122	118	2	1	-	1	-	-	-	-	-	-	-	TambonSala Khru
ตำบลนพรัตน์	75	69	2	3	1	-	-	-	-	-	-	-	-	TambonNopparat
อำเภอลาดหลุมแก้ว	2,226	1,825	132	69	47	34	15	42	28	18	12	2	2	AmphoeLat Lum Kaeo
ตำบลระแหง	623	560	28	6	5	8	-	6	3	5	1	-	1	TambonRahaeng
ตำบลลาดหลุมแก้ว	79	76	-	-	1	1	-	-	-	1	-	-	-	TambonLat Lum Kaeo
ตำบลคูบางหลวง	402	310	22	11	11	7	2	15	9	7	6	2	-	TambonKhu Bang Luang
ตำบลคูขวาง	326	278	16	4	5	4	4	5	5	-	4	-	1	TambonKhu Khuang
ตำบลคลองพระอุดม	336	231	39	28	13	5	5	7	6	2	-	-	-	TambonKlong Phra Udom
ตำบลบ่อเงิน	81	70	2	2	1	2	1	2	-	-	1	-	-	TambonBo Ngoen
ตำบลหน้าไม้	379	300	25	18	11	7	3	7	5	3	-	-	-	TambonNa Mai

ตาราง 5 จำนวนสถานประกอบการ จำแนกตามขนาดของสถานประกอบการ (จำนวนคนทำงาน) อำเภอและตำบล (ต่อ)

TABLE 5 NUMBER OF ESTABLISHMENTS BY SIZE OF ESTABLISHMENT (NUMBER OF PERSONS ENGAGED), AMPHOE AND TAMBON (Cont.)

อำเภอ/ตำบล	จำนวน สถานประกอบการ Number of establishments	ขนาดของสถานประกอบการ (จำนวนคนทำงาน) Size of establishment (Number of persons engaged)												Amphoe/Tambon
		1 - 5	6 - 10	11- 15	16 - 20	21 - 25	26 - 30	31 - 50	51 - 100	101 - 200	201 - 500	501 - 1,000	> 1,000	
		อำเภอลำลูกกา	10,594	9,097	714	296	127	65	70	92	72	34	19	
ตำบลคูคต	5,338	4,748	320	130	40	23	20	27	13	7	6	3	1	TambonKhu Khot
ตำบลลาดสวาย	2,151	1,791	194	58	28	16	20	16	20	8	-	-	-	TambonLat Sawai
ตำบลบึงคำพร้อย	1,500	1,218	127	55	28	8	14	16	14	10	9	1	-	TambonBueng Kham Phroi
ตำบลลำลูกกา	781	653	32	23	17	11	9	18	12	3	1	2	-	TambonLam Luk Ka
ตำบลบึงทองหลาง	326	251	22	16	10	5	3	9	4	5	1	-	-	TambonBueng Thonglang
ตำบลลำไทร	257	232	10	4	-	1	3	3	3	-	1	-	-	TambonLam Sai
ตำบลบึงคอไห	142	125	2	7	3	1	-	-	3	1	-	-	-	TambonBueng Kho Hai
ตำบลพื้ชูดม	99	79	7	3	1	-	1	3	3	-	1	1	-	TambonPhuet Udom
อำเภอสามโคก	1,482	1,174	104	50	42	17	17	44	18	11	4	1	-	AmphoeSam Khok
ตำบลบางเตย	231	197	14	4	2	1	5	4	1	2	1	-	-	TambonBang Toei
ตำบลคลองควาย	91	68	9	3	3	1	-	3	2	2	-	-	-	TambonKhlung Khwai
ตำบลสามโคก	240	173	14	8	12	5	6	15	5	1	1	-	-	TambonSam Khok
ตำบลกระแซง	207	186	4	4	3	-	1	6	1	1	1	-	-	TambonKrachaeng
ตำบลบางโพธิ์เหนือ	96	85	5	1	2	-	-	2	-	-	1	-	-	TambonBang Pho Nuea
ตำบลเชียงรากใหญ่	244	190	26	11	4	3	3	4	1	2	-	-	-	TambonChiang Rak Yai
ตำบลบ้านปทุม	137	104	15	4	5	2	1	1	4	1	-	-	-	TambonBan Pathum
ตำบลบ้านจิว	25	21	1	1	-	1	-	1	-	-	-	-	-	TambonBan Ngio
ตำบลเชียงรากน้อย	39	28	-	1	4	1	-	1	2	1	-	1	-	TambonChiang Rak Noi
ตำบลบางกระบือ	18	12	2	-	-	-	-	4	-	-	-	-	-	TambonBang Krabue
ตำบลท้ายเกาะ	154	110	14	13	7	3	1	3	2	1	-	-	-	TambonThai Ko

ที่มา : สำมะโนอุตสาหกรรม พ.ศ. 2560 (ข้อมูลพื้นฐาน) จังหวัด ปทุมธานี สำนักงานสถิติแห่งชาติ กระทรวงดิจิทัลเพื่อเศรษฐกิจและสังคม

Source : The 2017 Industrial Census (Basic Information), Pathum Thani Province, National Statistical Office, Ministry of Digital Economy and Society.

ตาราง 6 จำนวนคนทำงานในสถานประกอบการ จำแนกตามขนาดของสถานประกอบการ (จำนวนคนทำงาน) อำเภอและตำบล

TABLE 6 NUMBER OF PERSONS ENGAGED IN ESTABLISHMENTS BY SIZE OF ESTABLISHMENT (NUMBER OF PERSONS ENGAGED), AMPHOE AND TAMBON

อำเภอ/ตำบล	จำนวน คนทำงาน Number of persons engaged	ขนาดของสถานประกอบการ (จำนวนคนทำงาน) Size of establishment (Number of persons engaged)												Amphoe/Tambon
		1 - 5	6 - 10	11- 15	16 - 20	21 - 25	26 - 30	31 - 50	51 - 100	101 - 200	201 - 500	501 - 1,000	> 1,000	
		จังหวัดปทุมธานี	347,371	70,954	21,749	15,241	10,722	7,812	7,386	18,666	23,897	28,886	37,367	
ในเขตเทศบาล	284,067	54,959	17,684	11,646	7,310	5,736	5,723	13,576	17,536	21,135	29,000	23,773	75,989	Municipal area
นอกเขตเทศบาล	63,304	15,995	4,065	3,595	3,412	2,076	1,663	5,090	6,361	7,751	8,367	3,729	1,200	Non - municipal area
อำเภอเมืองปทุมธานี	72,893	11,162	3,417	2,548	1,353	925	851	2,656	3,160	5,781	11,033	7,676	22,331	AmphoeMueang Pathum Thani
ตำบลบางปรอก	5,277	1,776	418	304	235	108	119	285	100	330	301	1,301	-	TambonBang Prok
ตำบลบ้านใหม่	4,268	730	194	145	53	46	27	305	310	380	478	-	1,600	TambonBan Mai
ตำบลบ้านกลาง	7,483	907	308	215	69	194	-	256	122	120	2,192	-	3,100	TambonBan Klang
ตำบลบ้านฉาง	4,954	525	190	113	56	66	60	211	331	658	1,544	-	1,200	TambonBan Chang
ตำบลบ้านกระแซง	485	-	19	15	18	22	-	80	228	-	-	-	-	TambonBan Krachaeng
ตำบลบางชะแยง	5,370	985	239	259	136	-	117	142	55	322	950	900	1,265	TambonBang Khayaeng
ตำบลบางคูวัด	5,538	845	390	281	90	25	58	145	282	295	560	1,267	1,300	TambonBang Khu Wat
ตำบลบางหลวง	2,924	179	57	66	40	-	82	-	-	-	-	-	2,500	TambonBang Luang
ตำบลบางเดื่อ	1,727	543	225	170	109	46	30	164	130	310	-	-	-	TambonBang Duea
ตำบลบางพูด	259	148	46	-	-	-	-	-	65	-	-	-	-	TambonBang Phut
ตำบลบางพูน	5,179	1,607	453	301	267	199	90	516	537	457	-	752	-	TambonBang Phun
ตำบลบางกะดี	21,622	739	173	96	114	-	150	209	552	1,959	4,308	3,456	9,866	TambonBang Kadi
ตำบลสวนพริกไทย	1,899	259	162	146	57	47	58	50	120	650	350	-	-	TambonSuan Phrik Thai
ตำบลหลักหก	5,908	1,816	543	437	109	172	60	293	328	300	350	-	1,500	TambonLak Hok
อำเภอคลองหลวง	127,953	23,804	6,184	4,395	3,325	2,699	2,211	5,284	7,894	10,373	14,301	7,573	39,910	AmphoeKhlong Luang
ตำบลคลองหนึ่ง	102,739	14,237	3,930	2,644	1,893	1,688	1,388	3,458	6,139	8,121	11,758	7,573	39,910	TambonKhlong Nueng
ตำบลคลองสอง	8,575	2,239	908	666	311	355	411	709	745	1,071	1,160	-	-	TambonKhlong Song
ตำบลคลองสาม	8,145	4,015	781	599	347	317	266	368	641	381	430	-	-	TambonKhlong Sam
ตำบลคลองสี่	3,222	787	165	145	395	152	26	275	173	151	953	-	-	TambonKhlong Si
ตำบลคลองห้า	1,151	492	44	71	113	21	30	100	80	200	-	-	-	TambonKhlong Ha
ตำบลคลองหก	2,870	1,678	255	203	75	97	30	68	116	348	-	-	-	TambonKhlong Hok
ตำบลคลองเจ็ด	1,251	356	101	67	191	69	60	306	-	101	-	-	-	TambonKhlong Chet

ตาราง 6 จำนวนคนทำงานในสถานประกอบการ จำแนกตามขนาดของสถานประกอบการ (จำนวนคนทำงาน) อำเภอและตำบล (ต่อ)

TABLE 6 NUMBER OF PERSONS ENGAGED IN ESTABLISHMENTS BY SIZE OF ESTABLISHMENT (NUMBER OF PERSONS ENGAGED), AMPHOE AND TAMBON (Cont.)

อำเภอ/ตำบล	จำนวน คนทำงาน Number of persons engaged	ขนาดของสถานประกอบการ (จำนวนคนทำงาน) Size of establishment (Number of persons engaged)												Amphoe/Tambon
		1 - 5	6 - 10	11- 15	16 - 20	21 - 25	26 - 30	31 - 50	51 - 100	101 - 200	201 - 500	501 - 1,000	> 1,000	
		อำเภอธัญบุรี	48,899	12,214	4,553	2,781	1,886	1,417	1,203	3,110	3,687	3,129	2,106	
ตำบลประชาธิปัตย์	26,896	6,571	2,788	1,805	1,061	1,044	727	2,076	1,901	2,230	530	1,163	5,000	TambonPrachathipat
ตำบลบึงยี่โถ	9,713	1,260	365	267	242	135	168	492	555	170	-	2,611	3,448	TambonBueng Yitho
ตำบลรังสิต	4,349	1,123	329	154	179	46	83	139	689	141	875	591	-	TambonRangsit
ตำบลลำผักกูด	4,139	1,895	521	274	178	128	169	170	281	322	201	-	-	TambonLam Phak Kut
ตำบลบึงสนั่น	1,213	513	181	171	73	64	30	-	181	-	-	-	-	TambonBueng Sanan
ตำบลบึงนาราง	2,589	852	369	110	153	-	26	233	80	266	500	-	-	TambonBueng Nam Rak
อำเภอหนองเสือ	4,075	1,536	300	245	189	158	143	231	491	407	375	-	-	AmphoeNong Suea
ตำบลบึงบา	422	202	55	15	59	21	-	-	70	-	-	-	-	TambonBueng Ba
ตำบลบึงบอน	1,178	288	69	50	17	70	60	31	306	287	-	-	-	TambonBueng Bon
ตำบลบึงกาสาม	477	212	56	-	40	21	28	-	-	120	-	-	-	TambonBueng Ka Sam
ตำบลบึงชำอ้อ	497	248	39	54	20	21	26	89	-	-	-	-	-	TambonBueng Cham O
ตำบลหนองสามวัง	1,112	312	52	82	36	-	29	111	115	-	375	-	-	TambonNong Sam Wang
ตำบลศาลาครุ	223	174	13	11	-	25	-	-	-	-	-	-	-	TambonSala Khru
ตำบลนพรัตน์	166	100	16	33	17	-	-	-	-	-	-	-	-	TambonNoppharat
อำเภอลาดหลุมแก้ว	23,265	3,031	1,015	870	852	764	434	1,719	1,954	2,505	3,219	1,602	5,300	AmphoeLat Lum Kaeo
ตำบลระแหง	6,244	906	210	80	91	175	-	244	201	687	350	-	3,300	TambonRahaeng
ตำบลลาดหลุมแก้ว	268	103	-	-	20	25	-	-	-	120	-	-	-	TambonLat Lum Kaeo
ตำบลคูบางหลวง	6,559	527	163	133	195	159	52	629	616	825	1,658	1,602	-	TambonKhu Bang Luang
ตำบลคูขวาง	4,437	403	126	53	94	92	120	191	356	-	1,002	-	2,000	TambonKhu Khuang
ตำบลคลองพระอุดม	2,568	430	302	341	239	110	146	273	394	333	-	-	-	TambonKhlong Phra Udom
ตำบลบ่อเงิน	529	112	16	24	16	47	30	75	-	-	209	-	-	TambonBo Ngoen
ตำบลหน้าไม้	2,660	550	198	239	197	156	86	307	387	540	-	-	-	TambonNa Mai

ตาราง 6 จำนวนคนทำงานในสถานประกอบการ จำแนกตามขนาดของสถานประกอบการ (จำนวนคนทำงาน) อำเภอและตำบล (ต่อ)

TABLE 6 NUMBER OF PERSONS ENGAGED IN ESTABLISHMENTS BY SIZE OF ESTABLISHMENT (NUMBER OF PERSONS ENGAGED), AMPHOE AND TAMBON (Cont.)

อำเภอ/ตำบล	จำนวน คนทำงาน Number of persons engaged	ขนาดของสถานประกอบการ (จำนวนคนทำงาน) Size of establishment (Number of persons engaged)												Amphoe/Tambon
		1 - 5	6 - 10	11- 15	16 - 20	21 - 25	26 - 30	31 - 50	51 - 100	101 - 200	201 - 500	501 - 1,000	> 1,000	
		อำเภอลำลูกกา	58,384	17,151	5,469	3,753	2,326	1,465	2,049	3,801	5,278	4,974	5,332	
ตำบลคูคต	23,349	8,994	2,412	1,635	737	515	583	1,098	856	1,221	1,739	2,359	1,200	TambonKhu Khot
ตำบลลาดสวาย	10,360	3,460	1,452	736	486	368	577	665	1,504	1,112	-	-	-	TambonLat Sawai
ตำบลบึงคำพร้อย	11,847	2,282	1,020	713	524	184	417	721	1,085	1,478	2,573	850	-	TambonBueng Kham Phroi
ตำบลลำลูกกา	6,536	1,172	261	292	324	245	270	693	885	332	262	1,800	-	TambonLam Luk Ka
ตำบลบึงทองหลาง	2,808	477	180	200	181	111	86	379	253	730	211	-	-	TambonBueng Thonglang
ตำบลลำไทร	1,329	461	74	51	-	21	86	119	280	-	237	-	-	TambonLam Sai
ตำบลบึงคอไห	605	152	17	85	56	21	-	-	173	101	-	-	-	TambonBueng Kho Hai
ตำบลพิชอุดม	1,550	153	53	41	18	-	30	126	242	-	310	577	-	TambonPhuet Udom
อำเภอสามโคก	11,902	2,056	811	649	791	384	495	1,865	1,433	1,717	1,001	700	-	AmphoeSam Khok
ตำบลบางเตย	1,431	359	99	50	40	21	146	185	53	277	201	-	-	TambonBang Toei
ตำบลคลองควาย	924	123	73	35	52	25	-	114	169	333	-	-	-	TambonKlong Khwai
ตำบลสามโคก	2,544	307	122	103	227	114	178	664	454	125	250	-	-	TambonSam Khok
ตำบลกระแซง	1,137	267	34	53	60	-	29	224	70	150	250	-	-	TambonKrachaeng
ตำบลบางโพธิ์เหนือ	609	147	34	11	36	-	-	81	-	-	300	-	-	TambonBang Pho Nuea
ตำบลเชียงรากใหญ่	1,487	358	197	146	67	69	86	160	52	352	-	-	-	TambonChiang Rak Yai
ตำบลบ้านปทุม	1,029	175	123	50	94	44	26	42	325	150	-	-	-	TambonBan Pathum
ตำบลบ้านจิว	107	36	8	11	-	21	-	31	-	-	-	-	-	TambonBan Ngio
ตำบลเชียงรากน้อย	1,263	55	-	12	80	21	-	35	160	200	-	700	-	TambonChiang Rak Noi
ตำบลบางกระบือ	218	23	14	-	-	-	-	181	-	-	-	-	-	TambonBang Krabue
ตำบลท้ายเกาะ	1,153	206	107	178	135	69	30	148	150	130	-	-	-	TambonThai Ko

ที่มา : สำมะโนอุตสาหกรรม พ.ศ. 2560 (ข้อมูลพื้นฐาน) จังหวัด ปทุมธานี สำนักงานสถิติแห่งชาติ กระทรวงดิจิทัลเพื่อเศรษฐกิจและสังคม

Source : The 2017 Industrial Census (Basic Information), Pathum Thani Province, National Statistical Office, Ministry of Digital Economy and Society.

ตาราง 7 จำนวนสถานประกอบการ จำแนกตามขนาดของสถานประกอบการ (จำนวนลูกจ้าง) อำเภอและตำบล

TABLE 7 NUMBER OF ESTABLISHMENTS BY SIZE OF ESTABLISHMENT (NUMBER OF EMPLOYEES), AMPHOE AND TAMBON

อำเภอ/ตำบล	จำนวน สถานประกอบการ Number of establishments	ขนาดของสถานประกอบการ (จำนวนลูกจ้าง) Size of establishment (Number of employees)												ไม่มี No	Amphoe/Tambon
		1 - 5	6 - 10	11 - 15	16 - 20	21 - 25	26 - 30	31 - 50	51 - 100	101 - 200	201 - 500	501 - 1,000	> 1,000		
		จังหวัดปทุมธานี	44,591	11,375	2,288	894	608	208	278	444	301	197	111		
ในเขตเทศบาล	33,946	9,573	1,835	672	425	158	209	332	216	147	84	32	30	20,233	Municipal area
นอกเขตเทศบาล	10,645	1,802	453	222	183	50	69	112	85	50	27	5	1	7,586	Non - municipal area
อำเภอเมืองปทุมธานี	7,013	1,650	352	132	84	16	32	64	40	39	32	10	11	4,551	AmphoeMueang Pathum Thani
ตำบลบางปรอก	928	270	35	20	13	1	4	7	1	2	1	2	-	572	TambonBang Prok
ตำบลบ้านใหม่	460	113	24	4	3	1	2	6	4	2	2	-	1	298	TambonBan Mai
ตำบลบ้านกลาง	510	192	32	10	8	3	2	6	1	1	6	-	1	248	TambonBan Klang
ตำบลบ้านฉาง	326	89	17	4	5	1	3	4	5	5	4	-	1	188	TambonBan Chang
ตำบลบ้านกระแซง	86	7	-	1	2	-	-	2	3	-	-	-	-	71	TambonBan Krachaeng
ตำบลบางชะแยง	609	118	21	16	6	-	4	3	1	2	2	1	1	434	TambonBang Khayaeng
ตำบลบางคูวัด	537	144	46	14	4	2	1	3	4	2	2	2	1	312	TambonBang Khu Wat
ตำบลบางหลวง	131	24	4	3	2	2	1	-	-	-	-	-	1	94	TambonBang Luang
ตำบลบางเตี๋ย	374	66	25	9	5	1	1	4	2	2	-	-	-	259	TambonBang Duea
ตำบลบางพูด	98	6	4	-	-	-	-	-	1	-	-	-	-	87	TambonBang Phut
ตำบลบางพูน	1,071	203	54	12	18	2	5	10	7	3	-	1	-	756	TambonBang Phun
ตำบลบางกะดี	548	69	18	7	5	-	5	6	7	14	13	4	4	396	TambonBang Kadi
ตำบลสวนพริกไทย	225	34	18	5	3	1	2	1	2	4	1	-	-	154	TambonSuan Phrik Thai
ตำบลหลักหก	1,110	315	54	27	10	2	2	12	2	2	1	-	1	682	TambonLak Hok
อำเภอคลองหลวง	14,844	3,827	654	281	190	72	87	130	94	72	43	11	14	9,369	AmphoeKlong Luang
ตำบลคลองหนึ่ง	8,936	2,559	407	167	114	48	53	90	71	57	36	11	14	5,309	TambonKlong Nueng
ตำบลคลองสอง	1,369	375	97	40	22	8	15	16	10	7	3	-	-	776	TambonKlong Song
ตำบลคลองสาม	2,520	461	87	29	24	8	11	7	8	3	2	-	-	1,880	TambonKlong Sam
ตำบลคลองสี่	512	80	20	24	10	2	3	6	1	2	2	-	-	362	TambonKlong Si
ตำบลคลองห้า	328	38	9	1	7	-	1	2	1	1	-	-	-	268	TambonKlong Ha
ตำบลคลองหก	943	276	26	14	3	4	1	2	2	2	-	-	-	613	TambonKlong Hok
ตำบลคลองเจ็ด	236	38	8	6	10	2	3	7	1	-	-	-	-	161	TambonKlong Chet

ตาราง 7 จำนวนสถานประกอบการ จำแนกตามขนาดของสถานประกอบการ (จำนวนลูกจ้าง) อำเภอและตำบล (ต่อ)

TABLE 7 NUMBER OF ESTABLISHMENTS BY SIZE OF ESTABLISHMENT (NUMBER OF EMPLOYEES), AMPHOE AND TAMBON (Cont.)

อำเภอ/ตำบล	จำนวน สถานประกอบการ Number of establishments	ขนาดของสถานประกอบการ (จำนวนลูกจ้าง) Size of establishment (Number of employees)												ไม่มี No	Amphoe/Tambon
		1 - 5	6 - 10	11- 15	16 - 20	21 - 25	26 - 30	31 - 50	51 - 100	101 - 200	201 - 500	501 - 1,000	> 1,000		
อำเภอธัญบุรี	7,382	2,357	477	155	109	46	43	74	49	20	6	7	3	4,036	AmphoeThanyaburi
ตำบลประชาธิปัตย์	3,773	1,529	304	103	61	33	30	50	24	15	2	2	1	1,619	TambonPrachathipat
ตำบลบึงยี่โถ	809	209	40	18	15	4	6	11	8	1	-	4	2	491	TambonBueng Yitho
ตำบลรังสิต	690	173	39	4	10	3	1	3	8	1	2	1	-	445	TambonRangsit
ตำบลลำผักกูด	1,176	267	38	15	8	5	4	4	6	1	1	-	-	827	TambonLam Phak Kut
ตำบลบึงสนั่น	335	84	25	8	7	-	1	1	2	-	-	-	-	207	TambonBueng Sanan
ตำบลบึงน้ำรักษ์	599	95	31	7	8	1	1	5	1	2	1	-	-	447	TambonBueng Nam Rak
อำเภอหนองเสือ	1,050	88	34	12	13	4	3	6	8	3	1	-	-	878	AmphoeNong Suea
ตำบลบึงบา	116	21	5	1	4	-	-	-	1	-	-	-	-	84	TambonBueng Ba
ตำบลบึงบอน	207	17	7	2	2	2	1	1	5	2	-	-	-	168	TambonBueng Bon
ตำบลบึงกาสาม	135	11	6	-	3	-	1	-	-	1	-	-	-	113	TambonBueng Ka Sam
ตำบลบึงชำอ้อ	169	15	3	3	2	1	-	2	-	-	-	-	-	143	TambonBueng Cham O
ตำบลหนองสามวัง	226	8	6	6	1	-	1	3	2	-	1	-	-	198	TambonNong Sam Wang
ตำบลศาลาครุ	122	8	2	-	-	1	-	-	-	-	-	-	-	111	TambonSala Khru
ตำบลนพรัตน์	75	8	5	-	1	-	-	-	-	-	-	-	-	61	TambonNopparat
อำเภอลาดหลุมแก้ว	2,226	307	118	50	48	20	17	40	27	18	9	2	2	1,568	AmphoeLat Lum Kaeo
ตำบลระแหง	623	89	16	6	9	3	1	5	3	5	1	-	1	484	TambonRahaeng
ตำบลลาดหลุมแก้ว	79	11	-	-	1	1	-	-	-	1	-	-	-	65	TambonLat Lum Kaeo
ตำบลคูบางหลวง	402	58	21	7	12	5	2	15	10	5	5	2	-	260	TambonKhu Bang Luang
ตำบลคูขวาง	326	39	11	5	4	3	5	4	5	2	2	-	1	245	TambonKhu Khuang
ตำบลคลองพระอุดม	336	40	47	13	11	3	6	7	4	2	-	-	-	203	TambonKhlung Phra Udom
ตำบลบ่อเงิน	81	3	2	2	-	2	1	2	-	-	1	-	-	68	TambonBo Ngoen
ตำบลหน้าไม้	379	67	21	17	11	3	2	7	5	3	-	-	-	243	TambonNa Mai

ตาราง 7 จำนวนสถานประกอบการ จำแนกตามขนาดของสถานประกอบการ (จำนวนลูกจ้าง) อำเภอและตำบล (ต่อ)

TABLE 7 NUMBER OF ESTABLISHMENTS BY SIZE OF ESTABLISHMENT (NUMBER OF EMPLOYEES), AMPHOE AND TAMBON (Cont.)

อำเภอ/ตำบล	จำนวน สถานประกอบการ Number of establishments	ขนาดของสถานประกอบการ (จำนวนลูกจ้าง) Size of establishment (Number of employees)												ไม่มี No	Amphoe/Tambon
		1 - 5	6 - 10	11- 15	16 - 20	21 - 25	26 - 30	31 - 50	51 - 100	101 - 200	201 - 500	501 - 1,000	> 1,000		
		อำเภอลำลูกกา	10,594	2,902	573	221	124	38	74	90	67	33	17		
ตำบลคูคต	5,338	1,723	251	95	37	13	22	26	11	9	5	2	1	3,143	TambonKhu Khot
ตำบลลาดสวาย	2,151	529	143	46	24	13	17	16	21	6	-	-	-	1,336	TambonLat Sawai
ตำบลบึงคำพร้อย	1,500	371	106	47	25	4	15	17	13	10	8	1	-	883	TambonBueng Kham Phroi
ตำบลลำลูกกา	781	157	34	13	22	5	14	13	12	3	1	2	-	505	TambonLam Luk Ka
ตำบลบึงทองหลาง	326	59	23	11	12	2	3	10	2	5	1	-	-	198	TambonBueng Thonglang
ตำบลลำไทร	257	47	6	3	1	1	2	3	3	-	1	-	-	190	TambonLam Sai
ตำบลบึงคอไห	142	3	6	3	3	-	-	2	2	-	-	-	-	123	TambonBueng Kho Hai
ตำบลพิชอุดม	99	13	4	3	-	-	1	3	3	-	1	1	-	70	TambonPhuet Udom
อำเภอสามโคก	1,482	244	80	43	40	12	22	40	16	12	3	1	-	969	AmphoeSam Khok
ตำบลบางเตย	231	31	6	2	3	-	5	5	-	3	-	-	-	176	TambonBang Toei
ตำบลคลองควาย	91	12	9	2	1	1	1	2	2	2	-	-	-	59	TambonKhlong Khwai
ตำบลสามโคก	240	31	11	9	12	4	6	15	5	1	1	-	-	145	TambonSam Khok
ตำบลกระแซง	207	15	3	3	3	-	4	3	1	1	1	-	-	173	TambonKrachaeng
ตำบลบางโพธิ์เหนือ	96	32	2	2	1	-	1	1	-	-	1	-	-	56	TambonBang Pho Nuea
ตำบลเชียงรากใหญ่	244	49	19	9	2	3	2	5	-	2	-	-	-	153	TambonChiang Rak Yai
ตำบลบ้านปทุม	137	25	13	3	5	1	1	1	4	1	-	-	-	83	TambonBan Pathum
ตำบลบ้านจั่น	25	3	2	-	1	-	1	-	-	-	-	-	-	18	TambonBan Ngio
ตำบลเชียงรากน้อย	39	10	-	1	5	-	-	1	2	1	-	1	-	18	TambonChiang Rak Noi
ตำบลบางกระบือ	18	3	2	-	-	-	-	4	-	-	-	-	-	9	TambonBang Krabue
ตำบลท้ายเกาะ	154	33	13	12	7	3	1	3	2	1	-	-	-	79	TambonThai Ko

ที่มา : สำมะโนอุตสาหกรรม พ.ศ. 2560 (ข้อมูลพื้นฐาน) จังหวัด ปทุมธานี สำนักงานสถิติแห่งชาติ กระทรวงดิจิทัลเพื่อเศรษฐกิจและสังคม

Source : The 2017 Industrial Census (Basic Information), Pathum Thani Province, National Statistical Office, Ministry of Digital Economy and Society.

ตาราง 8 จำนวนลูกจ้างในสถานประกอบการ จำแนกตามขนาดของสถานประกอบการ (จำนวนคนทำงาน) อำเภอและตำบล

TABLE 8 NUMBER OF EMPLOYEES IN ESTABLISHMENTS BY SIZE OF ESTABLISHMENT (NUMBER OF PERSONS ENGAGED), AMPHOE AND TAMBON

อำเภอ/ตำบล	จำนวน ลูกจ้าง Number of employees	ขนาดของสถานประกอบการ (จำนวนคนทำงาน) Size of establishment (Number of persons engaged)						Amphoe/Tambon
		1- 15	16 - 25	26 - 30	31 - 50	51 - 200	> 200	
จังหวัดปทุมธานี	291,894	54,463	17,829	7,233	18,435	52,607	141,327	Pathum Thani
ในเขตเทศบาล	242,257	44,106	12,539	5,619	13,407	38,542	128,044	Municipal area
นอกเขตเทศบาล	49,637	10,357	5,290	1,614	5,028	14,065	13,283	Non - municipal area
อำเภอเมืองปทุมธานี	63,897	8,375	2,181	839	2,616	8,918	40,968	AmphoeMueang Pathum Thani
ตำบลบางปรอก	3,885	1,133	323	118	280	430	1,601	TambonBang Prok
ตำบลบ้านใหม่	3,716	523	95	26	304	690	2,078	TambonBan Mai
ตำบลบ้านกลาง	6,822	848	252	-	250	240	5,232	TambonBan Klang
ตำบลบ้านฉาง	4,540	428	117	60	207	989	2,739	TambonBan Chang
ตำบลบ้านกระแซง	375	36	36	-	80	223	-	TambonBan Krachaeng
ตำบลบางชะแยง	4,540	659	133	116	140	377	3,115	TambonBang Khayaeng
ตำบลบางคูวัด	4,940	932	111	55	138	577	3,127	TambonBang Khu Wat
ตำบลบางหลวง	2,759	140	40	80	-	-	2,499	TambonBang Luang
ตำบลบางเตือ	1,242	467	143	30	162	440	-	TambonBang Dua
ตำบลบางพูด	111	46	-	-	-	65	-	TambonBang Phut
ตำบลบางพูน	3,803	1,017	447	88	511	990	750	TambonBang Phun
ตำบลบางกะดี	20,993	390	113	150	208	2,505	17,627	TambonBang Kadi
ตำบลสวนพริกไทย	1,631	303	100	58	50	770	350	TambonSuan Phrik Thai
ตำบลหลักหก	4,540	1,453	271	58	286	622	1,850	TambonLak Hok
อำเภอคลองหลวง	109,842	16,687	5,806	2,176	5,201	18,202	61,770	AmphoeKhlong Luang
ตำบลคลองหนึ่ง	92,242	10,600	3,439	1,363	3,406	14,204	59,230	TambonKhlong Nueng
ตำบลคลองสอง	6,879	2,145	652	408	698	1,816	1,160	TambonKhlong Song
ตำบลคลองสาม	4,855	2,132	649	260	362	1,022	430	TambonKhlong Sam
ตำบลคลองสี่	2,508	437	510	25	266	320	950	TambonKhlong Si
ตำบลคลองห้า	721	178	133	30	100	280	-	TambonKhlong Ha
ตำบลคลองหก	1,703	978	168	30	67	460	-	TambonKhlong Hok
ตำบลคลองเจ็ด	934	217	255	60	302	100	-	TambonKhlong Chet

ตาราง 8 จำนวนลูกจ้างในสถานประกอบการ จำแนกตามขนาดของสถานประกอบการ (จำนวนคนทำงาน) อำเภอและตำบล (ต่อ)

TABLE 8 NUMBER OF EMPLOYEES IN ESTABLISHMENTS BY SIZE OF ESTABLISHMENT (NUMBER OF PERSONS ENGAGED), AMPHOE AND TAMBON (Cont.)

อำเภอ/ตำบล	จำนวน ลูกจ้าง Number of employees	ขนาดของสถานประกอบการ (จำนวนคนทำงาน) Size of establishment (Number of persons engaged)						Amphoe/Tambon
		1- 15	16 - 25	26 - 30	31 - 50	51 - 200	> 200	
อำเภอธัญบุรี	40,139	11,017	3,194	1,159	3,081	6,788	14,900	AmphoeThanyaburi
ตำบลประชาธิปัตย์	22,746	7,118	2,052	723	2,061	4,112	6,680	TambonPrachathipat
ตำบลบึงอีเฒ่า	8,799	998	366	166	485	725	6,059	TambonBueng Yitho
ตำบลรังสิต	3,495	777	219	79	135	825	1,460	TambonRangsit
ตำบลลำผักกูด	2,477	1,094	278	136	168	600	201	TambonLam Phak Kut
ตำบลบึงสนั่น	810	469	131	30	-	180	-	TambonBueng Sanan
ตำบลบึงน้ำรักษ์	1,812	561	148	25	232	346	500	TambonBueng Nam Rak
อำเภอหนองเสือ	2,600	644	340	112	231	898	375	AmphoeNong Suea
ตำบลบึงบา	265	116	79	-	-	70	-	TambonBueng Ba
ตำบลบึงบอน	876	137	85	30	31	593	-	TambonBueng Bon
ตำบลบึงกาสาม	278	70	60	28	-	120	-	TambonBueng Ka Sam
ตำบลบึงชำอ้อ	256	102	40	25	89	-	-	TambonBueng Cham O
ตำบลหนองสามวัง	795	130	35	29	111	115	375	TambonNong Sam Wang
ตำบลศาลาครุ	54	29	25	-	-	-	-	TambonSala Khru
ตำบลนพรัตน์	76	60	16	-	-	-	-	TambonNoppharat
อำเภอลาดหลุมแก้ว	20,432	2,213	1,543	429	1,698	4,434	10,115	AmphoeLat Lum Kaeo
ตำบลระแหง	5,446	408	258	-	243	887	3,650	TambonRahaeng
ตำบลลาดหลุมแก้ว	186	21	45	-	-	120	-	TambonLat Lum Kaeo
ตำบลคูบางหลวง	6,082	372	346	50	625	1,433	3,256	TambonKhu Bang Luang
ตำบลคูขวาง	4,092	248	181	120	188	355	3,000	TambonKhu Khuang
ตำบลคลองพระอุดม	2,073	638	315	144	261	715	-	TambonKhlong Phra Udom
ตำบลบ่อเงิน	412	36	62	30	75	-	209	TambonBo Ngoen
ตำบลหน้าไม้	2,141	490	336	85	306	924	-	TambonNa Mai

ตาราง 8 จำนวนลูกจ้างในสถานประกอบการ จำแนกตามขนาดของสถานประกอบการ (จำนวนคนทำงาน) อำเภอและตำบล (ต่อ)

TABLE 8 NUMBER OF EMPLOYEES IN ESTABLISHMENTS BY SIZE OF ESTABLISHMENT (NUMBER OF PERSONS ENGAGED), AMPHOE AND TAMBON (Cont.)

อำเภอ/ตำบล	จำนวน ลูกจ้าง Number of employees	ขนาดของสถานประกอบการ (จำนวนคนทำงาน) Size of establishment (Number of persons engaged)						Amphoe/Tambon
		1- 15	16 - 25	26 - 30	31 - 50	51 - 200	> 200	
อำเภอลำลูกกา	44,920	13,780	3,617	2,031	3,767	10,226	11,499	AmphoeLam Luk Ka
ตำบลคูคต	16,424	6,825	1,174	577	1,093	2,074	4,681	TambonKhu Khot
ตำบลลาดสวาย	7,581	2,914	826	570	660	2,611	0	TambonLat Sawai
ตำบลบึงคำพร้อย	10,159	2,371	674	416	717	2,559	3,422	TambonBueng Kham Phroi
ตำบลลำลูกกา	5,580	801	554	268	680	1,215	2,062	TambonLam Luk Ka
ตำบลบึงทองหลาง	2,429	496	284	85	375	979	210	TambonBueng Thonglang
ตำบลลำไทร	924	183	20	85	119	280	237	TambonLam Sai
ตำบลบึงคอไห	434	94	70	-	-	270	-	TambonBueng Kho Hai
ตำบลพิชอุดม	1,389	96	15	30	123	238	887	TambonPhuet Udom
อำเภอสสามโคก	10,064	1,747	1,148	487	1,841	3,141	1,700	AmphoeSam Khok
ตำบลบางเตย	1,072	164	60	144	178	326	200	TambonBang Toei
ตำบลคลองควาย	791	105	75	-	110	501	-	TambonKhlong Khwai
ตำบลสามโคก	2,291	289	338	175	660	579	250	TambonSam Khok
ตำบลกระแซง	887	108	60	29	220	220	250	TambonKrachaeng
ตำบลบางโพธิ์เหนือ	515	100	35	-	80	-	300	TambonBang Pho Nuea
ตำบลเชียงรากใหญ่	1,121	357	124	83	157	400	-	TambonChiang Rak Yai
ตำบลบ้านปทุม	882	206	133	26	42	475	-	TambonBan Pathum
ตำบลบ้านจี้ว	73	23	20	-	30	-	-	TambonBan Ngio
ตำบลเชียงรากน้อย	1,230	35	100	-	35	360	700	TambonChiang Rak Noi
ตำบลบางกระบือ	201	20	-	-	181	0	-	TambonBang Krabue
ตำบลท้ายเกาะ	1,001	340	203	30	148	280	-	TambonThai Ko

ที่มา : สำมะโนอุตสาหกรรม พ.ศ. 2560 (ข้อมูลพื้นฐาน) จังหวัด ปทุมธานี สำนักงานสถิติแห่งชาติ กระทรวงดิจิทัลเพื่อเศรษฐกิจและสังคม

Source : The 2017 Industrial Census (Basic Information), Pathum Thani Province, National Statistical Office, Ministry of Digital Economy and Society.

ตาราง 9 จำนวนของสถานประกอบการ จำแนกตามระยะเวลาการดำเนินงาน อำเภอและตำบล

TABLE 9 NUMBER ESTABLISHMENTS BY PERIOD OF OPERATION AMPOE AND TAMBON

อำเภอ/ตำบล	จำนวน สถานประกอบการ Number of establishments	ระยะเวลาการดำเนินงาน (ปี) Period of operation (Year)					Amphoe/Tambon
		< 5	5 - 9	10 - 19	20 - 29	≥ 30	
จังหวัดปทุมธานี	44,591	20,842	11,455	9,352	2,197	745	Pathum Thani
ในเขตเทศบาล	33,946	15,454	8,763	7,322	1,767	640	Municipal area
นอกเขตเทศบาล	10,645	5,388	2,692	2,030	430	105	Non - municipal area
อำเภอเมืองปทุมธานี	7,013	3,173	1,762	1,484	419	175	AmphoeMueang Pathum Thani
ตำบลบางปรอก	928	368	226	194	77	63	TambonBang Prok
ตำบลบ้านใหม่	460	204	136	101	9	10	TambonBan Mai
ตำบลบ้านกลาง	510	240	154	96	13	7	TambonBan Klang
ตำบลบ้านฉาง	326	146	73	67	27	13	TambonBan Chang
ตำบลบ้านกระแชง	86	30	21	20	11	4	TambonBan Krachaeng
ตำบลบางชะแยง	609	244	180	123	48	14	TambonBang Khayaeng
ตำบลบางคูวัด	537	294	124	100	13	6	TambonBang Khu Wat
ตำบลบางหลวง	131	54	24	40	11	2	TambonBang Luang
ตำบลบางเตือ	374	187	82	74	26	5	TambonBang Duea
ตำบลบางพูด	98	41	22	32	2	1	TambonBang Phut
ตำบลบางพูน	1,071	473	280	249	55	14	TambonBang Phun
ตำบลบางกะดี	548	210	115	152	59	12	TambonBang Kadi
ตำบลสวนพริกไทย	225	67	43	70	37	8	TambonSuan Phrik Thai
ตำบลหลักหก	1,110	615	282	166	31	16	TambonLak Hok
อำเภอคลองหลวง	14,844	6,854	4,041	3,215	559	175	AmphoeKhlung Luang
ตำบลคลองหนึ่ง	8,936	3,550	2,571	2,236	434	145	TambonKhlung Nueng
ตำบลคลองสอง	1,369	728	343	239	51	8	TambonKhlung Song
ตำบลคลองสาม	2,520	1,514	629	349	16	12	TambonKhlung Sam
ตำบลคลองสี่	512	273	115	101	18	5	TambonKhlung Si
ตำบลคลองห้า	328	166	84	63	14	1	TambonKhlung Ha
ตำบลคลองหก	943	494	244	178	24	3	TambonKhlung Hok
ตำบลคลองเจ็ด	236	129	55	49	2	1	TambonKhlung Chet

ตาราง 9 จำนวนของสถานประกอบการ จำแนกตามระยะเวลาการดำเนินงาน อำเภอลำปาง (ต่อ)

TABLE 9 NUMBER ESTABLISHMENTS BY PERIOD OF OPERATION AMPOE AND TAMBON (Cont.)

อำเภอ/ตำบล	จำนวน สถานประกอบการ Number of establishments	ระยะเวลาการดำเนินงาน (ปี) Period of operation (Year)					Amphoe/Tambon
		< 5	5 - 9	10 - 19	20 - 29	≥ 30	
อำเภอธัญบุรี	7,382	3,185	1,766	1,702	522	207	AmphoeThanyaburi
ตำบลประชาธิปไตย	3,773	1,499	914	901	327	132	TambonPrachathipat
ตำบลบึงยี่โถ	809	332	184	217	56	20	TambonBueng Yitho
ตำบลรังสิต	690	315	171	142	44	18	TambonRangsit
ตำบลลำผักกูด	1,176	538	328	238	53	19	TambonLam Phak Kut
ตำบลบึงสนั่น	335	191	52	65	19	8	TambonBueng Sanan
ตำบลบึงนาราง	599	310	117	139	23	10	TambonBueng Nam Rak
อำเภอหนองเสือ	1,050	432	244	260	92	22	AmphoeNong Suea
ตำบลบึงบา	116	40	34	28	10	4	TambonBueng Ba
ตำบลบึงบอน	207	101	45	37	20	4	TambonBueng Bon
ตำบลบึงกาสาม	135	53	21	36	20	5	TambonBueng Ka Sam
ตำบลบึงชำอ้อ	169	71	42	34	18	4	TambonBueng Cham O
ตำบลหนองสามวัง	226	84	50	83	7	2	TambonNong Sam Wang
ตำบลศาลาครุ	122	53	33	20	14	2	TambonSala Khru
ตำบลนพรัตน์	75	30	19	22	3	1	TambonNopparat
อำเภอลาดหลุมแก้ว	2,226	996	612	432	141	45	AmphoeLat Lum Kaeo
ตำบลระแหง	623	291	151	124	34	23	TambonRahaeng
ตำบลลาดหลุมแก้ว	79	34	19	15	7	4	TambonLat Lum Kaeo
ตำบลคูบางหลวง	402	156	134	77	27	8	TambonKhu Bang Luang
ตำบลคูขวาง	326	139	110	57	20	-	TambonKhu Khuang
ตำบลคลองพระอุดม	336	178	91	50	13	4	TambonKhlung Phra Udom
ตำบลบ่อเงิน	81	30	18	20	13	-	TambonBo Ngoen
ตำบลหน้าไม้	379	168	89	89	27	6	TambonNa Mai

ตาราง 9 จำนวนของสถานประกอบการ จำแนกตามระยะเวลาการดำเนินงาน อำเภอและตำบล (ต่อ)

TABLE 9 NUMBER ESTABLISHMENTS BY PERIOD OF OPERATION AMPOE AND TAMBON (Cont.)

อำเภอ/ตำบล	จำนวน สถานประกอบการ Number of establishments	ระยะเวลาการดำเนินงาน (ปี) Period of operation (Year)					Amphoe/Tambon
		< 5	5 - 9	10 - 19	20 - 29	≥ 30	
อำเภอลำลูกกา	10,594	5,514	2,677	1,934	377	92	AmphoeLam Luk Ka
ตำบลคูคต	5,338	2,654	1,291	1,106	227	60	TambonKhu Khot
ตำบลลาดสวาย	2,151	1,258	546	289	48	10	TambonLat Sawai
ตำบลบึงคำพร้อย	1,500	864	406	187	39	4	TambonBueng Kham Phroi
ตำบลลำลูกกา	781	397	193	157	25	9	TambonLam Luk Ka
ตำบลบึงทองหลาง	326	141	101	70	13	1	TambonBueng Thonglang
ตำบลลำไทร	257	98	64	70	18	7	TambonLam Sai
ตำบลบึงคอไห	142	64	49	24	4	1	TambonBueng Kho Hai
ตำบลพืชมุด	99	38	27	31	3	-	TambonPhuet Udom
อำเภอสามโคก	1,482	688	353	325	87	29	AmphoeSam Khok
ตำบลบางเตย	231	103	57	40	19	12	TambonBang Toei
ตำบลคลองควาย	91	34	20	27	6	4	TambonKhlung Khwai
ตำบลสามโคก	240	127	61	40	9	3	TambonSam Khok
ตำบลกระแซง	207	112	38	45	11	1	TambonKrachaeng
ตำบลบางโพธิ์เหนือ	96	62	19	13	2	-	TambonBang Pho Nuea
ตำบลเชียงรากใหญ่	244	109	55	56	19	5	TambonChiang Rak Yai
ตำบลบ้านปทุม	137	38	46	42	11	-	TambonBan Pathum
ตำบลบ้านจั่น	25	13	-	10	2	-	TambonBan Ngio
ตำบลเชียงรากน้อย	39	27	8	4	-	-	TambonChiang Rak Noi
ตำบลบางกระบือ	18	5	6	6	1	-	TambonBang Krabue
ตำบลท้ายเกาะ	154	58	43	42	7	4	TambonThai Ko

ที่มา : สำมะโนอุตสาหกรรม พ.ศ. 2560 (ข้อมูลพื้นฐาน) จังหวัด ปทุมธานี สำนักงานสถิติแห่งชาติ กระทรวงดิจิทัลเพื่อเศรษฐกิจและสังคม

Source : The 2017 Industrial Census (Basic Information), Pathum Thani Province, National Statistical Office, Ministry of Digital Economy and Society.

ตาราง 10 จำนวนสถานประกอบการที่พักแรม จำแนกลักษณะการให้บริการที่พักแรม จำนวนห้องพัก อำเภอและตำบล

TABLE 10 NUMBER OF ACCOMMODATION ESTABLISHMENTS BY TYPE OF SERVICE ACCOMMODATION, AMPHOE AND TAMBON

อำเภอ/ตำบล	จำนวน สถานประกอบการ Number of establishments	ลักษณะการให้บริการที่พักแรม/ Type of service accommodation		จำนวนห้องพัก Number of rooms	Amphoe/ Tambon
		เพื่อการท่องเที่ยว Travel	ไม่ใช่เพื่อการท่องเที่ยว No travel		
จังหวัดปทุมธานี	83	45	38	3,286	Pathum Thani
ในเขตเทศบาล	59	30	28	2,802	Municipal area
นอกเขตเทศบาล	27	15	10	484	Non - municipal area
อำเภอเมืองปทุมธานี	9	5	4	497	AmphoeMueang Pathum Thani
ตำบลบ้านใหม่	1	1	-	1	TambonBan Mai
ตำบลบางเตือ	1	-	1	-	TambonBang Duea
ตำบลบางพูน	2	1	1	50	TambonBang Phun
ตำบลบางกะดี	4	3	1	446	TambonBang Kadi
ตำบลหลักหก	1	-	1	-	TambonLak Hok
อำเภอคลองหลวง	20	13	7	1,306	AmphoeKlong Luang
ตำบลคลองหนึ่ง	9	6	3	1,123	TambonKlong Nueng
ตำบลคลองสอง	5	3	2	87	TambonKlong Song
ตำบลคลองสาม	2	-	2	-	TambonKlong Sam
ตำบลคลองสี่	3	3	-	92	TambonKlong Si
ตำบลคลองห้า	1	1	-	4	TambonKlong Ha
อำเภอธัญบุรี	18	11	7	537	AmphoeThanyaburi
ตำบลประชาธิปัตย์	9	7	2	456	TambonPrachathipat
ตำบลบึงยี่โถ	2	1	1	20	TambonBueng Yitho
ตำบลรังสิต	2	1	1	13	TambonRangsit
ตำบลลำผักกูด	3	1	2	40	TambonLam Phak Kut
ตำบลบึงสนั่น	1	-	1	-	TambonBueng Sanan
ตำบลบึงนารางค์	1	1	-	8	TambonBueng Nam Rak
อำเภอหนองเสือ	2	1	1	10	AmphoeNong Suea
ตำบลบึงบา	1	-	1	-	TambonBueng Ba
ตำบลหนองสามวัง	1	1	-	10	TambonNong Sam Wang
อำเภอลาดหลุมแก้ว	3	2	1	34	AmphoeLat Lum Kaeo
ตำบลคูบางหลวง	2	1	1	29	TambonKhu Bang Luang
ตำบลหน้าไม้	1	1	-	5	TambonNa Mai

ตาราง 10 จำนวนสถานประกอบการที่พักแรม จำแนกลักษณะการให้บริการที่พักแรม จำนวนห้องพัก อำเภอและตำบล (ต่อ)

TABLE 10 NUMBER OF ACCOMMODATION ESTABLISHMENTS BY TYPE OF SERVICE ACCOMMODATION, AMPHOE AND TAMBON (Cont.)

อำเภอ/ตำบล	จำนวน สถานประกอบการ Number of establishments	ลักษณะการให้บริการที่พักแรม/ Type of service accommodation		จำนวนห้องพัก Number of rooms	Amphoe/ Tambon
		เพื่อการท่องเที่ยว Travel	ไม่ใช่เพื่อการท่องเที่ยว No travel		
อำเภอลำลูกกา	23	7	16	636	AmphoeLam Luk Ka
ตำบลคูคต	9	3	6	517	TambonKhu Khot
ตำบลลาดสวาย	6	1	5	26	TambonLat Sawai
ตำบลบึงคำพร้อย	4	2	2	73	TambonBueng Kham Phroi
ตำบลลำลูกกา	1	-	1	-	TambonLam Luk Ka
ตำบลลำไทร	2	1	1	20	TambonLam Sai
ตำบลพืชมงคล	1	-	1	-	TambonPhuet Udom
อำเภอสามโคก	8	6	2	266	AmphoeSam Khok
ตำบลคลองควาย	2	1	1	20	TambonKlong Khwai
ตำบลสามโคก	1	1	-	15	TambonSam Khok
ตำบลกระแซง	1	1	-	8	TambonKrachaeng
ตำบลเชียงรากใหญ่	2	1	1	14	TambonChiang Rak Yai
ตำบลบ้านปทุม	1	1	-	31	TambonBan Pathum
ตำบลท้ายเกาะ	1	1	-	178	TambonThai Ko

ที่มา : สำมะโนอุตสาหกรรม พ.ศ. 2560 (ข้อมูลพื้นฐาน) จังหวัด ปทุมธานี สำนักงานสถิติแห่งชาติ กระทรวงดิจิทัลเพื่อเศรษฐกิจและสังคม

Source : The 2017 Industrial Census (Basic Information), Pathum Thani Province, National Statistical Office, Ministry of Digital Economy and Society.

ตาราง 11 จำนวนสถานประกอบการ จำแนกตามการมีการใช้เทคโนโลยีสารสนเทศและการสื่อสาร อำเภอและตำบล

TABLE 11 NUMBER OF ESTABLISHMENTS BY THE USE OF INFORMATION AND COMMUNICATION TECHNOLOGY, AMPHOE AND TAMBON

อำเภอ/ตำบล	จำนวน สถานประกอบการ Number of establishments	การมีการใช้เทคโนโลยีสารสนเทศและการสื่อสาร / The use of information and communication technology											Amphoe/Tambon
		การใช้คอมพิวเตอร์ Use computer			ใช้อินเทอร์เน็ต Use internet			การขายสินค้าหรือบริการทางอินเทอร์เน็ต Sales of goods via internet					
		ใช้ / Use		ไม่ใช้ None	ใช้ Yes	ไม่ใช้ No	ขายผ่านทางเว็บไซต์ ของตนเอง Sale through own website	ขายผ่านทางเว็บไซต์ ของผู้อื่น Sale through other website	ขายผ่านตลาดกลาง อิเล็กทรอนิกส์ e-Marketplace	ขายผ่านทาง Social Network	ไม่มี No		
		ที่สถาน ตนเอง Use own establishment	ที่อื่น Use other place										
จังหวัดปทุมธานี	44,591	8,032	102	36,457	6,719	37,872	858	190	198	634	43,006	Pathum Thani	
ในเขตเทศบาล	33,946	6,474	85	27,387	5,380	28,566	762	172	184	547	32,558	Municipal area	
นอกเขตเทศบาล	10,645	1,558	17	9,070	1,339	9,306	96	18	14	87	10,448	Non - municipal area	
อำเภอเมืองปทุมธานี	7,013	1,199	3	5,811	1,017	5,996	99	16	25	134	6,787	AmphoeMueang Pathum Thani	
ตำบลบางปรอก	928	147	-	781	114	814	25	1	10	29	890	TambonBang Prok	
ตำบลบ้านใหม่	460	72	-	388	64	396	8	3	1	2	446	TambonBan Mai	
ตำบลบ้านกลาง	510	86	1	423	63	447	11	-	1	8	494	TambonBan Klang	
ตำบลบ้านฉาง	326	78	1	247	66	260	9	5	4	2	311	TambonBan Chang	
ตำบลบ้านกระแชง	86	9	-	77	8	78	-	-	-	-	86	TambonBan Krachaeng	
ตำบลบางชะแยง	609	92	-	517	77	532	5	-	-	2	603	TambonBang Khayaeng	
ตำบลบางคูวัด	537	95	-	442	86	451	8	-	3	7	525	TambonBang Khu Wat	
ตำบลบางหลวง	131	10	-	121	5	126	-	-	-	-	131	TambonBang Luang	
ตำบลบางเดื่อ	374	62	1	311	58	316	2	-	1	-	371	TambonBang Duea	
ตำบลบางพูด	98	7	-	91	7	91	-	-	-	2	96	TambonBang Phut	
ตำบลบางพูน	1,071	170	-	901	138	933	13	2	2	20	1,036	TambonBang Phun	
ตำบลบางกะดี	548	115	-	433	102	446	8	-	1	3	538	TambonBang Kadi	
ตำบลสวนพริกไทย	225	40	-	185	23	202	-	-	-	-	225	TambonSuan Phrik Thai	
ตำบลหลักหก	1,110	216	-	894	206	904	10	5	2	59	1,035	TambonLak Hok	
อำเภอคลองหลวง	14,844	2,510	54	12,280	2,058	12,786	302	41	66	158	14,359	AmphoeKlong Luang	
ตำบลคลองหนึ่ง	8,936	1,604	40	7,292	1,276	7,660	213	28	49	90	8,622	TambonKlong Nueng	
ตำบลคลองสอง	1,369	266	2	1,101	235	1,134	44	2	15	12	1,301	TambonKlong Song	
ตำบลคลองสาม	2,520	342	2	2,176	306	2,214	33	3	1	22	2,470	TambonKlong Sam	
ตำบลคลองสี่	512	101	-	411	97	415	6	7	-	4	496	TambonKlong Si	
ตำบลคลองห้า	328	15	2	311	13	315	1	-	-	-	327	TambonKlong Ha	
ตำบลคลองหก	943	137	8	798	86	857	5	1	1	30	907	TambonKlong Hok	
ตำบลคลองเจ็ด	236	45	-	191	45	191	-	-	-	-	236	TambonKlong Chet	

ตาราง 11 จำนวนสถานประกอบการ จำแนกตามการมีเทคโนโลยีสารสนเทศและการสื่อสาร อำเภอและตำบล (ต่อ)

TABLE 11 NUMBER OF ESTABLISHMENTS BY THE USE OF INFORMATION AND COMMUNICATION TECHNOLOGY, AMPHOE AND TAMBON (Cont.)

อำเภอ/ตำบล	จำนวน สถานประกอบการ Number of establishments	การมีเทคโนโลยีสารสนเทศและการสื่อสาร / The use of information and communication technology										Amphoe/Tambon
		การใช้คอมพิวเตอร์			ใช้อินเทอร์เน็ต		การขายสินค้าหรือบริการทางอินเทอร์เน็ต					
		Use computer		ไม่ใช้ None	Use internet		Sales of goods via internet					
		ใช้ / Use			ใช่	ไม่ใช่	ขายผ่านทางเว็บไซต์ ของตนเอง Sale through own website	ขายผ่านทางเว็บไซต์ ของผู้อื่น Sale through other website	ขายผ่านตลาดกลาง อิเล็กทรอนิกส์ e-Marketplace	ขายผ่านทาง Social Network	ไม่มี No	
		ที่สถาน ตนเอง Use own establishment	ที่อื่น Use other place	Yes	No							
อำเภอธัญบุรี	7,382	1,699	27	5,656	1,481	5,901	269	81	86	189	6,885	AmphoeThanyaburi
ตำบลประชาธิปไตย	3,773	1,089	24	2,660	945	2,828	153	32	48	119	3,492	TambonPrachathipat
ตำบลบึงยี่โถ	809	210	-	599	189	620	53	17	15	47	718	TambonBueng Yitho
ตำบลรังสิต	690	134	-	556	126	564	17	26	10	4	638	TambonRangsit
ตำบลลำผักกูด	1,176	140	-	1,036	109	1,067	19	1	6	4	1,147	TambonLam Phak Kut
ตำบลบึงสนั่น	335	57	-	278	47	288	8	3	3	5	320	TambonBueng Sanan
ตำบลบึงนาราง	599	69	3	527	65	534	19	2	4	10	570	TambonBueng Nam Rak
อำเภอหนองเสือ	1,050	73	-	977	68	982	1	-	-	2	1,047	AmphoeNong Suea
ตำบลบึงบา	116	18	-	98	18	98	1	-	-	2	113	TambonBueng Ba
ตำบลบึงบอน	207	22	-	185	21	186	-	-	-	-	207	TambonBueng Bon
ตำบลบึงกาสาม	135	9	-	126	9	126	-	-	-	-	135	TambonBueng Ka Sam
ตำบลบึงชำอ้อ	169	10	-	159	8	161	-	-	-	-	169	TambonBueng Cham O
ตำบลหนองสามวัง	226	5	-	221	5	221	-	-	-	-	226	TambonNong Sam Wang
ตำบลศาลาครุ	122	2	-	120	2	120	-	-	-	-	122	TambonSala Khru
ตำบลนพรัตน์	75	7	-	68	5	70	-	-	-	-	75	TambonNopparat
อำเภอลาดหลุมแก้ว	2,226	349	1	1,876	309	1,917	25	23	2	8	2,172	AmphoeLat Lum Kaeo
ตำบลระแหง	623	67	-	556	62	561	12	-	2	3	607	TambonRahaeng
ตำบลลาดหลุมแก้ว	79	1	-	78	1	78	-	-	-	-	79	TambonLat Lum Kaeo
ตำบลคูบางหลวง	402	75	-	327	73	329	5	1	-	-	397	TambonKhu Bang Luang
ตำบลคูขวาง	326	47	-	279	31	295	-	-	-	1	325	TambonKhu Khuang
ตำบลคลองพระอุดม	336	85	-	251	78	258	6	22	-	-	308	TambonKhlong Phra Udom
ตำบลบ่อเงิน	81	8	1	72	10	71	-	-	-	-	81	TambonBo Ngoen
ตำบลหน้าไม้	379	66	-	313	54	325	2	-	-	4	375	TambonNa Mai

ตาราง 11 จำนวนสถานประกอบการ จำนวนตามการมีการใช้เทคโนโลยีสารสนเทศและการสื่อสาร อำเภอและตำบล (ต่อ)

TABLE 11 NUMBER OF ESTABLISHMENTS BY THE USE OF INFORMATION AND COMMUNICATION TECHNOLOGY, AMPHOE AND TAMBON (Cont.)

อำเภอ/ตำบล	จำนวน สถานประกอบการ Number of establishments	การมีการใช้เทคโนโลยีสารสนเทศและการสื่อสาร / The use of information and communication technology										Amphoe/Tambon
		การใช้คอมพิวเตอร์			ใช้อินเทอร์เน็ต			การขายสินค้าหรือบริการทางผ่านอินเทอร์เน็ต				
		Use computer		None	Use internet		Sales of goods via internet					
		ใช้ / Use			ใช่	ไม่ใช่	ขายผ่านทางเว็บไซต์	ขายผ่านทางเว็บไซต์	ขายผ่านตลาดกลาง	ขายผ่านทาง	ไม่มี	
		ที่สถาน ตนเอง	ที่อื่น Use other place	Yes	No	ของตนเอง Sale through own website	ของคนอื่น Sale through other website	อิเล็กทรอนิกส์ e-Marketplace	Social Network	No		
อำเภอลำลูกกา	10,594	1,930	17	8,647	1,554	9,040	150	29	19	132	10,297	AmphoeLam Luk Ka
ตำบลคูคต	5,338	971	12	4,355	815	4,523	92	22	9	99	5,140	TambonKhu Khot
ตำบลลาดสวาย	2,151	395	-	1,756	313	1,838	24	2	4	17	2,110	TambonLat Sawai
ตำบลบึงคำพร้อย	1,500	375	1	1,124	278	1,222	17	-	4	10	1,469	TambonBueng Kham Phroi
ตำบลลำลูกกา	781	97	3	681	81	700	12	1	-	2	768	TambonLam Luk Ka
ตำบลบึงทองหลาง	326	29	-	297	26	300	4	-	2	1	320	TambonBueng Thonglang
ตำบลลำไทร	257	33	1	223	27	230	1	-	-	-	256	TambonLam Sai
ตำบลบึงคอไห	142	16	-	126	3	139	-	2	-	3	137	TambonBueng Kho Hai
ตำบลพีชอุดม	99	14	-	85	11	88	-	2	-	-	97	TambonPhuet Udom
อำเภอสามโคก	1,482	272	-	1,210	232	1,250	12	-	-	11	1,459	AmphoeSam Khok
ตำบลบางเตย	231	24	-	207	20	211	-	-	-	3	228	TambonBang Toei
ตำบลคลองควาย	91	13	-	78	7	84	2	-	-	1	88	TambonKhlung Khwai
ตำบลสามโคก	240	69	-	171	61	179	-	-	-	3	237	TambonSam Khok
ตำบลกระแซง	207	27	-	180	24	183	2	-	-	2	203	TambonKrachaeng
ตำบลบางโพธิ์เหนือ	96	8	-	88	1	95	-	-	-	1	95	TambonBang Pho Nuea
ตำบลเชียงรากใหญ่	244	41	-	203	41	203	-	-	-	-	244	TambonChiang Rak Yai
ตำบลบ้านปทุม	137	27	-	110	13	124	1	-	-	-	136	TambonBan Pathum
ตำบลบ้านจั่ว	25	1	-	24	1	24	-	-	-	-	25	TambonBan Ngio
ตำบลเชียงรากน้อย	39	1	-	38	1	38	-	-	-	-	39	TambonChiang Rak Noi
ตำบลบางกระบือ	18	7	-	11	7	11	5	-	-	-	13	TambonBang Krabue
ตำบลท้ายเกาะ	154	54	-	100	56	98	2	-	-	1	151	TambonThai Ko

ที่มา : สำมะโนอุตสาหกรรม พ.ศ. 2560 (ข้อมูลพื้นฐาน) จังหวัด ปทุมธานี สำนักงานสถิติแห่งชาติ กระทรวงดิจิทัลเพื่อเศรษฐกิจและสังคม

Source : The 2017 Industrial Census (Basic Information), Pathum Thani Province, National Statistical Office, Ministry of Digital Economy and Society.

ตาราง 12 จำนวนสถานประกอบการ จำแนกตามรูปแบบการจัดตั้งตามกฎหมาย และกิจกรรมทางเศรษฐกิจ

TABLE 12 NUMBER OF ESTABLISHMENTS BY FORM OF LEGAL ORGANIZATION AND ECONOMIC ACTIVITY

กิจกรรมทางเศรษฐกิจ	รูปแบบการจัดตั้งตามกฎหมาย Form of legal organization						Economic activity
	จำนวน สถานประกอบการ Number of establishments	ส่วนบุคคล Individual proprietor	ห้างหุ้นส่วนจำกัด ห้างหุ้นส่วนสามัญ นิติบุคคล Juristic partnership	บริษัทจำกัด บริษัทจำกัด (มหาชน) Company limited, Public company limited	ส่วนราชการ,รัฐวิสาหกิจ สหกรณ์,กลุ่มแม่บ้าน,สมาคม มูลนิธิ,อื่น ๆ Government, State-enterprises Cooperatives Community enterprise,Association Foundation,Others		
รวม	44,591	37,461	1,075	6,031	24	Total	
ในเขตเทศบาล	33,946	28,397	797	4,733	19	Municipal area	
นอกเขตเทศบาล	10,645	9,064	278	1,298	5	Non - municipal area	
การผลิต	4,596	2,498	301	1,786	11	Manufacturing	
การจัดการและการบำบัดน้ำเสีย ของเสียและสิ่งปฏิกูล	37	14	6	17	-	Sewerage, waste management and remediation activities	
การก่อสร้าง	919	338	122	459	-	Construction	
การขายส่งและการขายปลีก การซ่อมแซมยานยนต์ และจักรยานยนต์	3,743	3,215	142	386	-	Wholesale and retail trade; repair of motor vehicles and motorcycles	
การขายส่ง	2,034	1,288	121	624	1	Wholesale trade	
การขายปลีก	14,095	12,471	181	1,435	8	Retail trade	
การขนส่งทางบก สถานีเก็บสินค้า	439	183	66	190	-	Land transport and storage	
ที่พักแรม	86	73	1	12	-	Accommodation	
บริการอาหารและเครื่องดื่ม	6,672	6,324	14	334	-	Food and beverage service activities	
ข้อมูลข่าวสารและการสื่อสาร	138	90	6	42	-	Information and communication	
กิจกรรมอสังหาริมทรัพย์	4,230	3,960	24	243	3	Real estate activities	
กิจกรรมทางวิชาชีพ วิทยาศาสตร์และเทคโนโลยี	423	263	29	131	-	Professional, scientific and technical activities	
กิจกรรมการบริหาร และการบริการสนับสนุน	713	458	40	215	-	Administrative and support service activities	
ศิลปะ ความบันเทิงและนันทนาการ	443	397	4	42	-	Arts, entertainment and recreation	
กิจกรรมบริการอื่น ๆ	6,014	5,889	18	107	-	Other service activities	
กิจกรรมด้านโรงพยาบาลเอกชน	9	-	-	8	1	Private hospital activities	

ที่มา : สำมะโนอุตสาหกรรม พ.ศ. 2560 (ข้อมูลพื้นฐาน) จังหวัด ปทุมธานี สำนักงานสถิติแห่งชาติ กระทรวงดิจิทัลเพื่อเศรษฐกิจและสังคม

Source : The 2017 Industrial Census (Basic Information), Pathum Thani Province, National Statistical Office, Ministry of Digital Economy and Society.

ตาราง 13 จำนวนสถานประกอบการ จำแนกตามรูปแบบการจัดตั้งทางเศรษฐกิจ และกิจกรรมทางเศรษฐกิจ

TABLE 13 NUMBER OF ESTABLISHMENTS BY FORM OF ECONOMIC ORGANIZATION AND ECONOMIC ACTIVITY

กิจกรรมทางเศรษฐกิจ	จำนวน สถานประกอบการ Number of establishments	รูปแบบการจัดตั้งทางเศรษฐกิจ Form of economic organization			Economic activity
		สำนักงานแห่งเดียว Single unit	สำนักงานใหญ่ Head office	สำนักงานสาขา Branch	
รวม	44,591	42,363	434	1,794	Total
ในเขตเทศบาล	33,946	32,050	302	1,594	Municipal area
นอกเขตเทศบาล	10,645	10,313	132	200	Non - municipal area
การผลิต	4,596	4,310	170	116	Manufacturing
การจัดการและการบำบัดน้ำเสีย ของเสียและสิ่งปฏิกูล	37	33	2	2	Sewerage, waste management and remediation activities
การก่อสร้าง	919	854	45	20	Construction
การขายส่งและการขายปลีก การซ่อมแซมยานยนต์ และจักรยานยนต์	3,743	3,625	29	89	Wholesale and retail trade; repair of motor vehicles and motorcycles
การขายส่ง	2,034	1,936	43	55	Wholesale trade
การขายปลีก	14,095	13,086	64	945	Retail trade
การขนส่งทางบก สถานที่เก็บสินค้า ที่พักแรม	439	385	15	39	Land transport and storage Accommodation
บริการอาหารและเครื่องดื่ม	86	85	1	-	
ข้อมูลข่าวสารและการสื่อสาร	6,672	6,323	12	337	Food and beverage service activities Information and communication
กิจกรรมอสังหาริมทรัพย์	138	125	5	8	Real estate activities
กิจกรรมทางวิชาชีพ วิทยาศาสตร์และเทคโนโลยี	4,230	4,165	15	50	Professional, scientific and technical activities
กิจกรรมการบริหาร และการบริการสนับสนุน	423	407	8	8	Administrative and support service activities
ศิลปะ ความบันเทิงและนันทนาการ	713	666	12	35	Arts, entertainment and recreation
กิจกรรมบริการอื่น ๆ	443	424	4	15	Other service activities
กิจกรรมด้านโรงพยาบาลเอกชน	6,014	5,932	9	73	Private hospital activities
	9	7	-	2	

ที่มา : สำมะโนอุตสาหกรรม พ.ศ. 2560 (ข้อมูลพื้นฐาน) จังหวัด ปทุมธานี สำนักงานสถิติแห่งชาติ กระทรวงดิจิทัลเพื่อเศรษฐกิจและสังคม

Source : The 2017 Industrial Census (Basic Information), Pathum Thani Province, National Statistical Office, Ministry of Digital Economy and Society.

ตาราง 14 จำนวนสถานประกอบการ จำแนกตามสัดส่วนของการร่วมลงทุนหรือถือหุ้นของต่างประเทศ และกิจกรรมทางเศรษฐกิจ

TABLE 14 NUMBER OF ESTABLISHMENTS BY PROPORTION OF FOREIGN INVESTMENT OR SHARE HOLDING AND ECONOMIC ACTIVITY

กิจกรรมทางเศรษฐกิจ	จำนวน สถานประกอบการ Number of establishments	ไม่มีต่างประเทศ ร่วมลงทุนหรือถือหุ้น No foreign's investment or share holding	สัดส่วนของการร่วมลงทุนหรือถือหุ้น Proportion of foreign investment or share holding			Economic activity	
			รวม Total	< 10%	10 - 50%		> 50%
รวม	6,031	5,809	222	26	94	102	Total
ในเขตเทศบาล	4,733	4,530	203	21	87	95	Municipal area
นอกเขตเทศบาล	1,298	1,279	19	5	7	7	Non - municipal area
การผลิต	1,786	1,615	171	18	64	89	Manufacturing
การจัดการและการบำบัดน้ำเสีย ของเสียและสิ่งปฏิกูล	17	16	1	-	-	1	Sewerage, waste management and remediation activities
การก่อสร้าง	459	455	4	2	2	-	Construction
การขายส่งและการขายปลีก การซ่อมแซมยานยนต์ และจักรยานยนต์	386	381	5	1	3	1	Wholesale and retail trade; repair of motor vehicles and motorcycles
การขายส่ง	624	603	21	3	12	6	Wholesale trade
การขายปลีก	1,435	1,424	11	1	9	1	Retail trade
การขนส่งทางบก สถานที่เก็บสินค้า	190	186	4	-	2	2	Land transport and storage
ที่พักแรม	12	12	-	-	-	-	Accommodation
บริการอาหารและเครื่องดื่ม	334	334	-	-	-	-	Food and beverage service activities
ข้อมูลข่าวสารและการสื่อสาร	42	42	-	-	-	-	Information and communication
กิจกรรมอสังหาริมทรัพย์	243	240	3	1	2	-	Real estate activities
กิจกรรมทางวิชาชีพ วิทยาศาสตร์และเทคโนโลยี	131	130	1	-	-	1	Professional, scientific and technical activities
กิจกรรมการบริหาร และการบริการสนับสนุน	215	214	1	-	-	1	Administrative and support service activities
ศิลปะ ความบันเทิงและนันทนาการ	42	42	-	-	-	-	Arts, entertainment and recreation
กิจกรรมบริการอื่น ๆ	107	107	-	-	-	-	Other service activities
กิจกรรมด้านโรงพยาบาลเอกชน	8	8	-	-	-	-	Private hospital activities

หมายเหตุ : เฉพาะสถานประกอบการที่มีรูปแบบการจัดตั้งตามกฎหมายเป็นบริษัทจำกัด และบริษัทจำกัด (มหาชน)

Note : Only establishments which were company limited and public company limited.

ที่มา : สำมะโนอุตสาหกรรม พ.ศ. 2560 (ข้อมูลพื้นฐาน) จังหวัด ปทุมธานี สำนักงานสถิติแห่งชาติ กระทรวงดิจิทัลเพื่อเศรษฐกิจและสังคม

Source : The 2017 Industrial Census (Basic Information), Pathum Thani Province, National Statistical Office, Ministry of Digital Economy and Society.

ตาราง 15 จำนวนสถานประกอบการ จำแนกตามขนาดของสถานประกอบการ (จำนวนคนทำงาน) และกิจกรรมทางเศรษฐกิจ
 TABLE 15 NUMBER OF ESTABLISHMENTS BY SIZE OF ESTABLISHMENT (NUMBER OF PERSONS ENGAGED) AND ECONOMIC ACTIVITY

กิจกรรมทางเศรษฐกิจ	จำนวน สถานประกอบการ Number of establishments	ขนาดของสถานประกอบการ (จำนวนคนทำงาน) Size of establishment (Number of persons engaged)										Economic activity
		1 - 5	6 - 10	11 - 15	16 - 20	21 - 25	26 - 30	31 - 50	51 - 100	101 - 200	> 200	
รวม	44,591	38,136	2,875	1,211	587	349	255	458	333	197	190	Total
ในเขตเทศบาล	33,946	28,940	2,344	929	401	257	198	334	245	144	154	Municipal area
นอกเขตเทศบาล	10,645	9,196	531	282	186	92	57	124	88	53	36	Non - municipal area
การผลิต	4,596	2,645	570	292	194	105	107	216	198	121	148	Manufacturing
การจัดการและการบำบัดน้ำเสีย ของเสียและสิ่งปฏิกูล	37	13	11	2	4	2	1	3	1	-	-	Sewerage, waste management and remediation activities
การก่อสร้าง	919	487	180	78	52	37	21	34	19	7	4	Construction
การขายส่งและการขายปลีก การซ่อมแซมยานยนต์ และจักรยานยนต์	3,743	3,251	298	75	28	15	14	27	23	10	2	Wholesale and retail trade; repair of motor vehicles and motorcycles
การขายส่ง	2,034	1,360	312	126	84	48	27	42	18	11	6	Wholesale trade
การขายปลีก	14,095	12,921	601	320	103	46	19	47	18	16	4	Retail trade
การขนส่งทางบก สถานีเก็บสินค้า	439	248	59	36	16	20	13	20	15	8	4	Land transport and storage
ที่พักแรม	86	34	20	17	1	4	1	1	4	3	1	Accommodation
บริการอาหารและเครื่องดื่ม	6,672	6,013	370	118	52	39	30	41	8	1	-	Food and beverage service activities
ข้อมูลข่าวสารและการสื่อสาร	138	114	8	7	-	1	-	1	4	2	1	Information and communication
กิจกรรมอสังหาริมทรัพย์	4,230	3,929	195	48	23	7	7	11	4	4	2	Real estate activities
กิจกรรมทางวิชาชีพ วิทยาศาสตร์และเทคโนโลยี	423	330	52	21	8	4	2	2	2	1	1	Professional, scientific and technical activities
กิจกรรมการบริหาร และการบริการสนับสนุน	713	560	63	33	10	10	7	7	12	6	5	Administrative and support service activities
ศิลปะ ความบันเทิงและนันทนาการ	443	386	25	7	4	1	2	3	5	6	4	Arts, entertainment and recreation
กิจกรรมบริการอื่น ๆ	6,014	5,845	111	31	8	9	4	3	2	-	1	Other service activities
กิจกรรมด้านโรงพยาบาลเอกชน	9	-	-	-	-	1	-	-	-	1	7	Private hospital activities

ที่มา : สำมะโนอุตสาหกรรม พ.ศ. 2560 (ข้อมูลพื้นฐาน) จังหวัด ปทุมธานี สำนักงานสถิติแห่งชาติ กระทรวงดิจิทัลเพื่อเศรษฐกิจและสังคม

Source : The 2017 Industrial Census (Basic Information), Pathum Thani Province, National Statistical Office, Ministry of Digital Economy and Society.

ตาราง 16 จำนวนคนทำงานในสถานประกอบการ จำแนกตามขนาดของสถานประกอบการ (จำนวนคนทำงาน) และกิจกรรมทางเศรษฐกิจ

TABLE 16 NUMBER OF PERSONS ENGAGED IN ESTABLISHMENTS BY SIZE OF ESTABLISHMENT (NUMBER OF PERSONS ENGAGED) AND ECONOMIC ACTIVITY

กิจกรรมทางเศรษฐกิจ	จำนวน คนทำงาน Number of persons engaged	ขนาดของสถานประกอบการ (จำนวนคนทำงาน) Size of establishment (Number of persons engaged)												Economic activity
		1 - 5	6 - 10	11- 15	16 - 20	21 - 25	26 - 30	31 - 50	51 - 100	101 - 200	201 - 500	501 - 1,000	> 1,000	
รวม	347,371	70,954	21,749	15,241	10,722	7,812	7,386	18,666	23,897	28,886	37,367	27,502	77,189	Total
ในเขตเทศบาล	284,067	54,959	17,684	11,646	7,310	5,736	5,723	13,576	17,536	21,135	29,000	23,773	75,989	Municipal area
นอกเขตเทศบาล	63,304	15,995	4,065	3,595	3,412	2,076	1,663	5,090	6,361	7,751	8,367	3,729	1,200	Non - municipal area
การผลิต	183,519	6,123	4,412	3,733	3,605	2,347	3,118	8,952	14,275	17,879	28,548	20,338	70,189	Manufacturing
การจัดการและการบำบัดน้ำเสีย ของเสียและสิ่งปฏิกูล	522	30	94	24	74	42	26	136	96	-	-	-	-	Sewerage, waste management and remediation activities
การก่อสร้าง	12,022	1,322	1,445	967	980	803	611	1,388	1,298	1,060	648	-	1,500	Construction
การขายส่งและการขายปลีก การซ่อมแซมยานยนต์ และจักรยานยนต์	16,596	7,589	2,162	915	515	324	396	1,147	1,638	1,313	597	-	-	Wholesale and retail trade; repair of motor vehicles and motorcycles
การขายส่ง	20,377	3,830	2,382	1,599	1,499	1,076	778	1,740	1,346	1,518	1,609	-	3,000	Wholesale trade
การขายปลีก	41,567	22,353	4,549	4,063	1,843	1,053	550	1,826	1,350	2,438	951	591	-	Retail trade
การขนส่งทางบก สถานีเก็บสินค้า	7,142	515	452	456	298	443	382	781	1,140	1,159	1,015	501	-	Land transport and storage
ที่พักแรม	1,597	109	159	200	20	88	28	45	241	431	276	-	-	Accommodation
บริการอาหารและเครื่องดื่ม	20,638	11,575	2,702	1,471	939	888	865	1,599	479	120	-	-	-	Food and beverage service activities
ข้อมูลข่าวสารและการสื่อสาร	1,768	232	65	82	-	25	-	42	270	300	-	752	-	Information and communication
กิจกรรมอสังหาริมทรัพย์	12,059	6,610	1,428	594	405	152	200	422	262	552	434	1,000	-	Real estate activities
กิจกรรมทางวิชาชีพ วิทยาศาสตร์และเทคโนโลยี	2,322	754	415	268	146	93	56	80	158	151	201	-	-	Professional, scientific and technical activities
กิจกรรมการบริหาร และการบริการสนับสนุน	9,504	1,128	470	409	184	225	199	273	875	921	720	1,600	2,500	Administrative and support service activities
ศิลปะ ความบันเทิงและนันทนาการ	4,370	780	189	84	73	21	60	131	302	924	513	1,293	-	Arts, entertainment and recreation
กิจกรรมบริการอื่น ๆ	10,214	8,004	825	376	141	210	117	104	167	-	270	-	-	Other service activities
กิจกรรมด้านโรงพยาบาลเอกชน	3,154	-	-	-	-	22	-	-	-	120	1,585	1,427	-	Private hospital activities

ที่มา : สำนักระบาดวิทยกรม พ.ศ. 2560 (ข้อมูลพื้นฐาน) จังหวัด ปทุมธานี สำนักงานสถิติแห่งชาติ กระทรวงดิจิทัลเพื่อเศรษฐกิจและสังคม

Source : The 2017 Industrial Census (Basic Information), Pathum Thani Province, National Statistical Office, Ministry of Digital Economy and Society.

ตาราง 17 จำนวนสถานประกอบการ จำแนกตามขนาดของสถานประกอบการ (จำนวนลูกจ้าง) และกิจกรรมทางเศรษฐกิจ

TABLE 17 NUMBER OF ESTABLISHMENTS BY SIZE OF ESTABLISHMENT (NUMBER OF EMPLOYEES) AND ECONOMIC ACTIVITY

กิจกรรมทางเศรษฐกิจ	จำนวน สถานประกอบการ Number of establishments	ขนาดของสถานประกอบการ (จำนวนลูกจ้าง) Size of establishment (Number of employees)											ไม่มี No	Economic activity
		1 - 5	6 - 10	11- 15	16 - 20	21 - 25	26 - 30	31 - 50	51 - 100	101 - 200	201 - 500	> 500		
รวม	44,591	11,375	2,288	894	608	208	278	444	301	197	111	68	27,819	Total
ในเขตเทศบาล	33,946	9,573	1,835	672	425	158	209	332	216	147	84	62	20,233	Municipal area
นอกเขตเทศบาล	10,645	1,802	453	222	183	50	69	112	85	50	27	6	7,586	Non - municipal area
การผลิต	4,596	1,109	495	219	213	67	111	217	182	122	85	56	1,720	Manufacturing
การจัดการและการบำบัดน้ำเสีย ของเสียและสิ่งปฏิกูล	37	4	12	2	5	-	1	3	1	-	-	-	9	Sewerage, waste management and remediation activities
การก่อสร้าง	919	278	177	44	69	8	22	35	15	8	1	1	261	Construction
การขายส่งและการขายปลีก การซ่อมแซมยานยนต์ และจักรยานยนต์	3,743	1,713	191	43	31	7	18	26	20	9	2	-	1,683	Wholesale and retail trade; repair of motor vehicles and motorcycles
การขายส่ง	2,034	864	255	105	75	22	29	38	17	10	5	1	613	Wholesale trade
การขายปลีก	14,095	2,942	478	268	95	34	29	40	15	16	3	1	10,174	Retail trade
การขนส่งทางบก สถานีเก็บสินค้า	439	108	53	26	21	13	15	17	15	8	3	1	159	Land transport and storage
ที่พักแรม	86	35	26	6	5	-	1	4	2	2	1	-	4	Accommodation
บริการอาหารและเครื่องดื่ม	6,672	1,536	240	82	50	31	32	37	6	1	-	-	4,657	Food and beverage service activities
ข้อมูลข่าวสารและการสื่อสาร	138	42	13	1	-	1	-	1	4	2	-	1	73	Information and communication
กิจกรรมอสังหาริมทรัพย์	4,230	1,454	143	36	19	3	6	11	5	3	1	1	2,548	Real estate activities
กิจกรรมทางวิชาชีพ วิทยาศาสตร์และเทคโนโลยี	423	135	49	14	4	5	1	2	2	2	-	-	209	Professional, scientific and technical activities
กิจกรรมการบริหาร และการบริการสนับสนุน	713	191	57	22	11	8	6	7	11	6	2	3	389	Administrative and support service activities
ศิลปะ ความบันเทิงและนันทนาการ	443	152	20	3	4	-	2	4	4	6	2	2	244	Arts, entertainment and recreation
กิจกรรมบริการอื่น ๆ	6,014	812	79	23	6	8	5	2	2	-	1	-	5,076	Other service activities
กิจกรรมด้านโรงพยาบาลเอกชน	9	-	-	-	-	1	-	-	-	2	5	1	-	Private hospital activities

ที่มา : สำมะโนอุตสาหกรรม พ.ศ. 2560 (ข้อมูลพื้นฐาน) จังหวัด ปทุมธานี สำนักงานสถิติแห่งชาติ กระทรวงดิจิทัลเพื่อเศรษฐกิจและสังคม

Source : The 2017 Industrial Census (Basic Information), Pathum Thani Province, National Statistical Office, Ministry of Digital Economy and Society.

ตาราง 18 จำนวนลูกจ้างในสถานประกอบการ จำแนกตามขนาดของสถานประกอบการ (จำนวนคนทำงาน) และกิจกรรมทางเศรษฐกิจ

TABLE 18 NUMBER OF EMPLOYEES IN ESTABLISHMENTS BY SIZE OF ESTABLISHMENT (NUMBER OF PERSONS ENGAGED) AND ECONOMIC ACTIVITY

กิจกรรมทางเศรษฐกิจ	จำนวน ลูกจ้าง Number of employees	ขนาดของสถานประกอบการ (จำนวนคนทำงาน) Size of establishment (Number of persons engaged)												Economic activity
		1 - 5	6 - 10	11- 15	16 - 20	21 - 25	26 - 30	31 - 50	51 - 100	101 - 200	201 - 500	501 - 1,000	> 1,000	
		รวม	291,894	21,913	18,395	14,155	10,292	7,537	7,233	18,435	23,766	28,841	37,092	
ในเขตเทศบาล	242,257	18,336	14,974	10,796	6,997	5,542	5,619	13,407	17,438	21,104	28,736	23,324	75,984	Municipal area
นอกเขตเทศบาล	49,637	3,577	3,421	3,359	3,295	1,995	1,614	5,028	6,328	7,737	8,356	3,727	1,200	Non - municipal area
การผลิต	178,316	2,329	3,771	3,494	3,483	2,265	3,044	8,840	14,200	17,846	28,524	20,335	70,185	Manufacturing
การจัดการและการบำบัดน้ำเสีย ของเสียและสิ่งปฏิกูล	488	8	89	22	73	40	26	135	95	-	-	-	-	Sewerage, waste management and remediation activities
การก่อสร้าง	10,845	619	1,259	888	911	743	574	1,364	1,290	1,057	640	-	1,500	Construction
การขายส่งและการขายปลีก การซ่อมแซมยานยนต์ และจักรยานยนต์	11,908	3,387	1,804	832	505	314	395	1,135	1,628	1,311	597	-	-	Wholesale and retail trade; repair of motor vehicles and motorcycles
การขายส่ง	17,660	1,811	1,988	1,454	1,426	1,028	766	1,723	1,340	1,517	1,607	-	3,000	Wholesale trade
การขายปลีก	24,085	5,793	3,972	3,836	1,786	1,034	542	1,802	1,341	2,438	951	590	-	Retail trade
การขนส่งทางบก สถานีเก็บสินค้า	6,752	267	386	415	292	432	378	772	1,136	1,158	1,015	501	-	Land transport and storage
ที่พักแรม	1,496	68	133	184	20	80	27	45	233	430	276	-	-	Accommodation
บริการอาหารและเครื่องดื่ม	11,234	2,929	2,128	1,354	916	869	854	1,589	475	120	-	-	-	Food and beverage service activities
ข้อมูลข่าวสารและการสื่อสาร	1,613	97	57	72	-	25	-	42	270	300	-	750	-	Information and communication
กิจกรรมอสังหาริมทรัพย์	7,384	2,239	1,193	556	390	146	198	415	262	551	434	1,000	-	Real estate activities
กิจกรรมทางวิชาชีพ วิทยาศาสตร์และเทคโนโลยี	1,785	309	371	248	124	92	55	78	158	150	200	-	-	Professional, scientific and technical activities
กิจกรรมการบริหาร และการบริการสนับสนุน	8,675	427	400	378	179	221	197	264	870	920	720	1,600	2,499	Administrative and support service activities
ศิลปะ ความบันเทิงและนันทนาการ	3,794	275	137	73	69	20	60	130	301	923	513	1,293	-	Arts, entertainment and recreation
กิจกรรมบริการอื่น ๆ	3,390	1,355	707	349	118	206	117	101	167	-	270	-	-	Other service activities
กิจกรรมด้านโรงพยาบาลเอกชน	2,469	-	-	-	-	22	-	-	-	120	1,345	982	-	Private hospital activities

ที่มา : สำมะโนอุตสาหกรรม พ.ศ. 2560 (ข้อมูลพื้นฐาน) จังหวัด ปทุมธานี สำนักงานสถิติแห่งชาติ กระทรวงดิจิทัลเพื่อเศรษฐกิจและสังคม

Source : The 2017 Industrial Census (Basic Information), Pathum Thani Province, National Statistical Office, Ministry of Digital Economy and Society.

ตาราง 19 จำนวนของสถานประกอบการ จำแนกตามระยะเวลาการดำเนินงาน และกิจกรรมทางเศรษฐกิจ

TABLE 19 NUMBER ESTABLISHMENTS BY PERIOD OF OPERATION AND ECONOMIC ACTIVITY

กิจกรรมทางเศรษฐกิจ	จำนวน สถานประกอบการ Number of establishments	ระยะเวลาการดำเนินงาน (ปี) Period of operation (Year)					Economic activity
		< 5	5 - 9	10 - 19	20 - 29	≥ 30	
รวม	44,591	20,842	11,455	9,352	2,197	745	Total
ในเขตเทศบาล	33,946	15,454	8,763	7,322	1,767	640	Municipal area
นอกเขตเทศบาล	10,645	5,388	2,692	2,030	430	105	Non - municipal area
การผลิต	4,596	1,824	1,133	1,087	380	172	Manufacturing
การจัดการและการบำบัดน้ำเสีย ของเสียและสิ่งปฏิกูล	37	18	8	7	3	1	Sewerage, waste management and remediation activities
การก่อสร้าง	919	425	237	194	52	11	Construction
การขายส่งและการขายปลีก การซ่อมแซมยานยนต์ และจักรยานยนต์	3,743	1,739	1,029	765	163	47	Wholesale and retail trade; repair of motor vehicles and motorcycle
การขายส่ง	2,034	830	489	535	142	38	Wholesale trade
การขายปลีก	14,095	6,251	3,654	3,099	782	309	Retail trade
การขนส่งทางบก สถานที่เก็บสินค้า	439	165	126	112	24	12	Land transport and storage
ที่พักแรม	86	38	21	16	9	2	Accommodation
บริการอาหารและเครื่องดื่ม	6,672	4,247	1,376	827	170	52	Food and beverage service activities
ข้อมูลข่าวสารและการสื่อสาร	138	60	48	25	5	-	Information and communication
กิจกรรมอสังหาริมทรัพย์	4,230	885	1,402	1,622	275	46	Real estate activities
กิจกรรมทางวิชาชีพ วิทยาศาสตร์และเทคโนโลยี	423	203	100	92	23	5	Professional, scientific and technical activities
กิจกรรมการบริหาร และการบริการสนับสนุน	713	336	209	138	23	7	Administrative and support service activities
ศิลปะ ความบันเทิงและนันทนาการ	443	212	147	59	14	11	Arts, entertainment and recreation
กิจกรรมบริการอื่น ๆ	6,014	3,607	1,476	769	130	32	Other service activities
กิจกรรมด้านโรงพยาบาลเอกชน	9	2	-	5	2	-	Private hospital activities

ที่มา : สำมะโนอุตสาหกรรม พ.ศ. 2560 (ข้อมูลพื้นฐาน) จังหวัด ปทุมธานี สำนักงานสถิติแห่งชาติ กระทรวงดิจิทัลเพื่อเศรษฐกิจและสังคม

Source : The 2017 Industrial Census (Basic Information), Pathum Thani Province, National Statistical Office, Ministry of Digital Economy and Society.

ตาราง 20 จำนวนสถานประกอบการที่พักแรม จำแนกลักษณะการให้บริการที่พักแรม จำนวนห้องพัก และกิจกรรมทางเศรษฐกิจ

TABLE 20 NUMBER OF ACCOMMODATION ESTABLISHMENTS BY TYPE OF SERVICE ACCOMMODATION AND ECONOMIC ACTIVITY

กิจกรรมทางเศรษฐกิจ	จำนวน สถานประกอบการ Number of establishments	ลักษณะการให้บริการที่พักแรม/ Type of service accommodation		จำนวนห้องพัก Number of rooms	Economic activity
		เพื่อการท่องเที่ยว	ไม่ใช่เพื่อการท่องเที่ยว		
		Travel	No travel		
รวม	83	45	38	3,286	Total
ในเขตเทศบาล	58	30	28	2,802	Municipal area
นอกเขตเทศบาล	25	15	10	484	Non - municipal area
การผลิต	-	-	-	-	Manufacturing
การจัดการและการบำบัดน้ำเสีย ของเสียและสิ่งปฏิกูล	-	-	-	-	Sewerage, waste management and remediation activities
การก่อสร้าง	-	-	-	-	Construction
การขายส่งและการขายปลีก การซ่อมแซมยานยนต์ และจักรยานยนต์	-	-	-	-	Wholesale and retail trade; repair of motor vehicles and motorcycles
การขายส่ง	-	-	-	-	Wholesale trade
การขายปลีก	-	-	-	-	Retail trade
การขนส่งทางบก สถานที่เก็บสินค้า	-	-	-	-	Land transport and storage
ที่พักแรม	83	45	38	3,286	Accommodation
บริการอาหารและเครื่องดื่ม	-	-	-	-	Food and beverage service activities
ข้อมูลข่าวสารและการสื่อสาร	-	-	-	-	Information and communication
กิจกรรมอสังหาริมทรัพย์	-	-	-	-	Real estate activities
กิจกรรมทางวิชาชีพ วิทยาศาสตร์และเทคโนโลยี	-	-	-	-	Professional, scientific and technical activities
กิจกรรมการบริหาร และการบริการสนับสนุน	-	-	-	-	Administrative and support service activities
ศิลปะ ความบันเทิงและนันทนาการ	-	-	-	-	Arts, entertainment and recreation
กิจกรรมบริการอื่น ๆ	-	-	-	-	Other service activities

ที่มา : สำมะโนอุตสาหกรรม พ.ศ. 2560 (ข้อมูลพื้นฐาน) จังหวัด ปทุมธานี สำนักงานสถิติแห่งชาติ กระทรวงดิจิทัลเพื่อเศรษฐกิจและสังคม

Source : The 2017 Industrial Census (Basic Information), Pathum Thani Province, National Statistical Office, Ministry of Digital Economy and Society.

ตาราง 21 จำนวนสถานประกอบการ จำแนกตามการใช้เทคโนโลยีสารสนเทศและการสื่อสาร และกิจกรรมทางเศรษฐกิจ

TABLE 21 NUMBER OF ESTABLISHMENTS BY THE USE OF INFORMATION AND COMMUNICATION TECHNOLOGY AND ECONOMIC ACTIVITY

กิจกรรมทางเศรษฐกิจ	จำนวน สถานประกอบการ Number of establishments	การมีการใช้เทคโนโลยีสารสนเทศและการสื่อสาร / The use of information and communication technology										Economic activity
		การใช้คอมพิวเตอร์ Use computer			ใช้อินเทอร์เน็ต Use internet		การขายสินค้าหรือบริการทางอินเทอร์เน็ต Sales of goods via internet					
		ใช้ / Use		ไม่ใช้ None	ใช้ Yes	ไม่ใช้ No	ขายผ่านทางเว็บไซต์ ของตนเอง Sale through own website	ขายผ่านทางเว็บไซต์ ของผู้อื่น Sale through other website	ขายผ่านตลาดกลาง อิเล็กทรอนิกส์ e-Marketplace	ขายผ่านทาง Social Network	ไม่มี No	
		ที่สถาน ตนเอง Use own establishment	อื่น Use other place									
		ที่ สถานที่ สถานที่	อื่น Use other place	None	Yes	No	Sale through own website	Sale through other website	e-Marketplace	Social Network	No	
รวม	44,591	8,032	102	36,457	6,719	37,872	858	190	198	634	43,006	Total
ในเขตเทศบาล	33,946	6,474	85	27,387	5,380	28,566	762	172	184	547	32,558	Municipal area
นอกเขตเทศบาล	10,645	1,558	17	9,070	1,339	9,306	96	18	14	87	10,448	Non - municipal area
การผลิต	4,596	1,790	10	2,796	1,557	3,039	198	41	22	85	4,299	Manufacturing
การจัดการและการบำบัดน้ำเสีย ของเสียและสิ่งปฏิกูล	37	13	1	23	12	25	-	1	-	-	36	Sewerage, waste management and remediation activities
การก่อสร้าง	919	422	-	497	350	569	25	15	7	16	861	Construction
การขายส่งและการขายปลีก การซ่อมแซมยานยนต์ และจักรยานยนต์	3,743	546	9	3,188	382	3,361	55	17	26	44	3,619	Wholesale and retail trade; repair of motor vehicles and motorcycles
การขายส่ง	2,034	638	3	1,393	522	1,512	64	14	21	29	1,925	Wholesale trade
การขายปลีก	14,095	1,971	32	12,092	1,594	12,501	282	35	53	175	13,655	Retail trade
การขนส่งทางบก สถานีเก็บสินค้า	439	175	-	264	148	291	14	-	3	5	420	Land transport and storage
ที่พักแรม	86	54	1	31	44	42	8	3	3	6	70	Accommodation
บริการอาหารและเครื่องดื่ม	6,672	507	10	6,155	448	6,224	67	8	24	98	6,512	Food and beverage service activities
ข้อมูลข่าวสารและการสื่อสาร	138	113	4	21	109	29	7	2	-	5	124	Information and communication
กิจกรรมอสังหาริมทรัพย์	4,230	632	22	3,576	510	3,720	34	17	16	57	4,117	Real estate activities
กิจกรรมทางวิชาชีพ วิทยาศาสตร์และเทคโนโลยี	423	294	1	128	254	169	21	16	6	15	379	Professional, scientific and technical activities
กิจกรรมการบริหาร และการบริการสนับสนุน	713	315	2	396	271	442	29	8	8	19	661	Administrative and support service activities
ศิลปะ ความบันเทิงและนันทนาการ	443	230	5	208	218	225	14	3	2	10	417	Arts, entertainment and recreation
กิจกรรมบริการอื่น ๆ	6,014	323	2	5,689	292	5,722	38	10	7	70	5,904	Other service activities
กิจกรรมด้านโรงพยาบาลเอกชน	9	9	-	-	8	1	2	-	-	-	7	Private hospital activities

ที่มา : สำมะโนอุตสาหกรรม พ.ศ. 2560 (ข้อมูลพื้นฐาน) จังหวัด ปทุมธานี สำนักงานสถิติแห่งชาติ กระทรวงดิจิทัลเพื่อเศรษฐกิจและสังคม

Source : The 2017 Industrial Census (Basic Information), Pathum Thani Province, National Statistical Office, Ministry of Digital Economy and Society.