

สำมะโนอุตสาหกรรม พ.ศ. 2550

จังหวัดมหาสารคาม

THE 2007 INDUSTRIAL CENSUS

MAHA SARAKHAM PROVINCE



E1005F5000000P50B1



สำนักงานสถิติแห่งชาติ

สำนักงานสถิติแห่งชาติ

NATIONAL STATISTICAL OFFICE

คำนำ

บทสรุปสำหรับผู้บริหาร

สารบัญตาราง

บทที่ 1 บทนำ

- ✦ ความเป็นมา
- ✦ วัตถุประสงค์
- ✦ ขอบข่ายและคุ้มครอง
- ✦ คาบเวลาอ้างอิง
- ✦ รายการข้อมูลที่เกี่ยวข้อง
- ✦ ประโยชน์ของข้อมูล

บทที่ 2 สรุปข้อมูลที่สำคัญ

- ✦ ข้อมูลทั่วไปของสถานประกอบการอุตสาหกรรมการผลิต
- ✦ ข้อมูลสถิติที่สำคัญ จำแนกตามขนาดของสถานประกอบการ และหมวดอุตสาหกรรม

สารบัญตารางสถิติ

- ✦ ภาค 1 ข้อมูลทั่วไปของสถานประกอบการ
 - ✦ ตอนที่ 1 จำแนกตามอำเภอ
 - ✦ ตอนที่ 2 จำแนกตามขนาดของสถานประกอบการ
 - ✦ ตอนที่ 3 จำแนกตามหมวดอุตสาหกรรม
- ✦ ภาค 2 ข้อมูลการดำเนินงานกิจการของสถานประกอบการ
 - ✦ ตอนที่ 1 จำแนกตามขนาดของสถานประกอบการ
 - ✦ ตอนที่ 2 จำแนกตามหมวดอุตสาหกรรม

ภาคผนวก

- ✦ ภาคผนวก ก ระเบียบวิธี
- ✦ ภาคผนวก ข คำนิยาม

คณะผู้จัดทำ CD-ROM

หน่วยงานที่เผยแพร่

ตารางสถิติในรูปแบบ Format Excel

- ✦ ภาค 1 ข้อมูลทั่วไปของสถานประกอบการ
 - ✦ ตอนที่ 1 จำแนกตามอำเภอ
 - ✦ ตอนที่ 2 จำแนกตามขนาดของสถานประกอบการ
 - ✦ ตอนที่ 3 จำแนกตามประเภทอุตสาหกรรม
- ✦ ภาค 2 ข้อมูลการดำเนินงานกิจการของสถานประกอบการ
 - ✦ ตอนที่ 1 จำแนกตามขนาดของสถานประกอบการ
 - ✦ ตอนที่ 2 จำแนกตามประเภทอุตสาหกรรม

หน่วยงานที่เผยแพร่

สำนักสถิติพยากรณ์
สำนักงานสถิติแห่งชาติ
ถนนหลานหลวง เขตป้อมปราบศัตรูพ่าย กทม. 10100
โทรศัพท์ 0 2281 0333 ต่อ 1413
โทรสาร 0 2281 6438
ไปรษณีย์อิเล็กทรอนิกส์ : binfopub@nso.go.th

หรือ

สำนักงานสถิติจังหวัดมหาสารคาม
อาคารศาลากลางจังหวัดหลังใหม่ ชั้น 3
อำเภอเมือง จังหวัดมหาสารคาม 44000
โทร. 0 4377 7446
โทรสาร 0 4377 7119
ไปรษณีย์อิเล็กทรอนิกส์: sarakham@nso.go.th

Distributed by

Statistical Forecasting Bureau,
National Statistical Office,
Lam Luang Rd., Bangkok 10100, THAILAND
Tel. : + 66 2281 0333 ext. 1413
Fax : + 66 2281 6438
E-mail: binfopub@nso.go.th
<http://www.nso.go.th>

Or

Maha Sarakham Provincial Statistical Office
Maha Sarakham City Hall (3rd Floor)
Muang , Maha Sarakham 44000, Thailand
Tel. +66 4377 7446
Fax +66 4377 7119
Email: sarakham@nso.go.th
<http://mahasarakham.nso.go.th>

ปีที่จัดพิมพ์

2552

Published

2009

ISBN 978-974-11-2998-0

คำนำ

ข้อมูลสถิติอุตสาหกรรมการผลิต เป็นข้อมูลที่มีความสำคัญสำหรับการกำหนดนโยบายและวางแผนพัฒนาด้านเศรษฐกิจ และอุตสาหกรรมทั้งในระดับประเทศและระดับจังหวัด สำนักงานสถิติแห่งชาติ ซึ่งเป็นหน่วยงานที่รับผิดชอบในการจัดเก็บข้อมูลทั้งทางด้านเศรษฐกิจและสังคมของประเทศ จำเป็นจะต้องจัดหาข้อมูลสถิติที่เกี่ยวข้อง เพื่อให้ประเทศมีข้อมูลสถิติพื้นฐานที่สำคัญ และเพื่อให้สอดคล้องกับข้อเสนอแนะขององค์การสหประชาชาติที่เสนอแนะให้จัดทำสำมะโนทุก 10 ปี จึงกำหนดให้มีการจัดทำสำมะโนอุตสาหกรรมขึ้น ซึ่งเป็นการจัดทำครั้งที่ 3 ของประเทศไทย เพื่อให้ทุกภาคสามารถนำข้อมูลไปใช้ประโยชน์ กล่าวคือภาครัฐใช้ในการวางแผน กำหนดนโยบาย และทิศทางการพัฒนาเศรษฐกิจด้านอุตสาหกรรมผลิต ทั้งในระดับประเทศและระดับท้องถิ่น การจัดทำแผนส่งเสริมวิสาหกิจขนาดกลางและขนาดย่อม (SMEs) ใช้ในการจัดทำบัญชีประชาชาติ ใช้ประกอบการพิจารณาจัดโครงสร้างพื้นฐาน เพื่อสนับสนุนและส่งเสริมอุตสาหกรรมผลิตของประเทศได้อย่างมีประสิทธิภาพ สำหรับภาคเอกชนใช้เป็นเครื่องมือสำหรับผู้ประกอบการในการวางแผนธุรกิจ การตัดสินใจลงทุนขยายกิจการขยายสาขา การพิจารณาเปรียบเทียบกับกิจการอื่น ๆ การบริหารและควบคุมการดำเนินงานกิจการด้านต่าง ๆ ให้มีประสิทธิภาพยิ่งขึ้น และสุดท้ายภาคประชาชนใช้ในการพิจารณาประกอบการตัดสินใจเข้ามาลงทุน การศึกษาวิเคราะห์เชิงลึกเกี่ยวกับอุตสาหกรรมผลิตที่อยู่ในความสนใจ และเรื่องที่เกี่ยวข้อง

ในการจัดทำสำมะโนอุตสาหกรรมครั้งนี้ ได้ดำเนินการเก็บรวบรวมข้อมูลเป็น 2 ขั้นตอนคือ ขั้นการเก็บรวบรวมข้อมูลพื้นฐานของสถานประกอบการทุกประเภท และขั้นการเก็บรวบรวมข้อมูลรายละเอียด ซึ่งจะเก็บรวบรวมรายละเอียดเฉพาะการประกอบอุตสาหกรรมผลิต

รายงานฉบับนี้ เป็นรายงานผลการเก็บรวบรวมข้อมูลรายละเอียดเกี่ยวกับการประกอบกิจการของสถานประกอบการ ซึ่งดำเนินการเก็บรวบรวมข้อมูลระหว่างเดือนกรกฎาคม – กันยายน 2550 ข้อมูลที่นำเสนอเป็นข้อมูลของสถานประกอบการที่มีคนทำงานตั้งแต่ 1 คนขึ้นไป ที่ประกอบอุตสาหกรรมผลิตที่ตั้งอยู่ในเขตเทศบาล และนอกเขตเทศบาลของจังหวัดมหาสารคาม

สำนักงานสถิติแห่งชาติ ใคร่ขอขอบคุณผู้ประกอบการและผู้เกี่ยวข้องทุกฝ่ายที่ได้ให้ความร่วมมือในการให้ข้อมูล ซึ่งเป็นผลให้การปฏิบัติงานครั้งนี้สำเร็จลุล่วงไปด้วยดี

บทสรุปสำหรับผู้บริหาร

ปัจจุบัน โครงสร้างการผลิตของประเทศไทย ได้เปลี่ยนแปลงจากระบบเศรษฐกิจแบบเกษตรกรรม มาเป็นระบบเศรษฐกิจแบบอุตสาหกรรมมากขึ้น นอกจากนี้จะมีอุตสาหกรรมใหม่ๆ เกิดขึ้นจำนวนมากแล้ว ลักษณะการประกอบอุตสาหกรรมขนาดเล็กและอุตสาหกรรมในครัวเรือนก็มีบทบาทต่อการเจริญเติบโตทางเศรษฐกิจโดยรวมของประเทศมากขึ้น สำนักงานสถิติแห่งชาติ ในฐานะเป็นหน่วยงานที่รับผิดชอบในการเก็บรวบรวมข้อมูล ทั้งทางด้านเศรษฐกิจและสังคมของประเทศ จึงกำหนดให้มีการจัดทำสำมะโนอุตสาหกรรม พ.ศ. 2550 ขึ้น ซึ่งนับเป็นครั้งที่ 3 ของประเทศไทย โดยครั้งแรกจัดทำในปี พ.ศ. 2507 และครั้งที่สองในปี พ.ศ. 2540

ในการจัดทำสำมะโนอุตสาหกรรมครั้งนี้ ได้ดำเนินการเก็บรวบรวมข้อมูลเป็น 2 ขั้นตอน คือ ขั้นการเก็บรวบรวมข้อมูลพื้นฐานของสถานประกอบการทุกประเภท และขั้นการเก็บรวบรวมข้อมูลรายละเอียด ซึ่งจะเก็บรวบรวมรายละเอียดเฉพาะการประกอบอุตสาหกรรมการผลิต

สำหรับรายงานผลสำมะโนอุตสาหกรรม พ.ศ. 2550 ฉบับนี้เป็นผลการเก็บรวบรวมข้อมูลรายละเอียดเกี่ยวกับการประกอบกิจการของสถานประกอบการในปี 2549 ซึ่งดำเนินการเก็บรวบรวมข้อมูลระหว่างเดือนกรกฎาคม – กันยายน พ.ศ. 2550 ข้อมูลที่นำเสนอเป็นข้อมูลของสถานประกอบการที่มีคนทำงานตั้งแต่ 1 คนขึ้นไป ที่ประกอบอุตสาหกรรมการผลิตที่ตั้งอยู่ในเขตเทศบาลและนอกเขตเทศบาลของจังหวัดมหาสารคาม ซึ่งสรุปได้ดังนี้

1. จำนวนสถานประกอบการ

ผลจากสำมะโนอุตสาหกรรม พ.ศ. 2550 มีจำนวนสถานประกอบการอุตสาหกรรมการผลิตที่ตั้งอยู่ในจังหวัดมหาสารคาม ประมาณ 13,415 แห่ง อุตสาหกรรมส่วนใหญ่ จะอยู่ในหมวดการผลิตผลิตภัณฑ์อาหารและเครื่องดื่ม (ร้อยละ 38.6)

แผนภูมิ ก ร้อยละของสถานประกอบการอุตสาหกรรม

การผลิต จำแนกตามหมวดอุตสาหกรรม

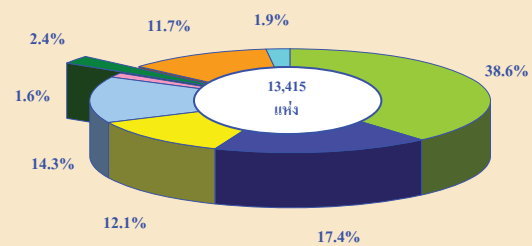

- หมวด 15-16 การผลิตผลิตภัณฑ์อาหารเครื่องดื่ม และผลิตภัณฑ์ยาสูบ
- หมวด 17 การผลิตสิ่งทอ
- หมวด 18 การผลิตเครื่องแต่งกาย รวมทั้งการตกแต่งและซ่อมชิ้นสัตว์
- หมวด 20 การผลิตไม้และผลิตภัณฑ์จากไม้และไม้ก๊อก ยกเว้น เฟอร์นิเจอร์
- หมวด 26 การผลิตผลิตภัณฑ์จากแร่โลหะ
- หมวด 28 การผลิตผลิตภัณฑ์ที่ทำจากโลหะประดิษฐ์ ยกเว้นเครื่องจักรและอุปกรณ์
- หมวด 36 การผลิตเฟอร์นิเจอร์ รวมทั้งการผลิตซึ่งมิได้จัดประเภทไว้ในที่อื่น
- หมวด 19,21-25,27,29,30-35 และ 37 อุตสาหกรรมการผลิตอื่นๆ

2. ขนาดของสถานประกอบการ

สถานประกอบการส่วนใหญ่ หรือร้อยละ 96.9 เป็นขนาดเล็กที่มีคนทำงาน 1 – 15 คน มีสถานประกอบการที่มีคนทำงานมากกว่า 15 คน อยู่เพียงร้อยละ 3.1 หรือมีจำนวน 418 แห่ง ในจำนวนนี้ 153 แห่ง มีคนทำงาน 16 - 25 คน

แผนภูมิ ข จำนวนสถานประกอบการอุตสาหกรรมการผลิตจำแนก

ตามขนาดของสถานประกอบการ (จำนวนคนทำงาน)

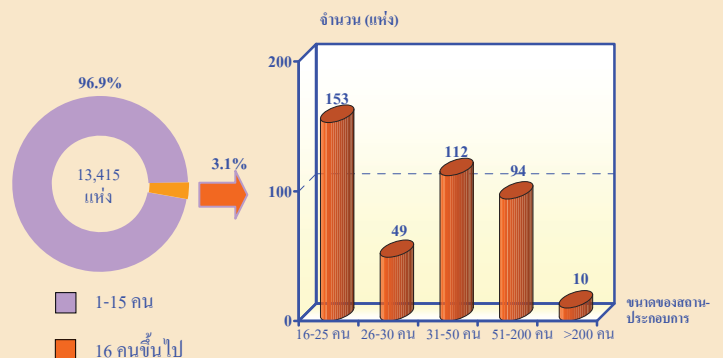

3. รูปแบบการจัดตั้งตามกฎหมาย

สถานประกอบการส่วนใหญ่ (ร้อยละ 92.8) มีรูปแบบการจัดตั้งเป็นส่วนบุคคล ส่วนที่มีรูปแบบเป็นบริษัทจำกัด บริษัทจำกัด (มหาชน) และห้างหุ้นส่วนนิติบุคคล ห้างหุ้นส่วนจำกัดมีประมาณร้อยละ 0.2 สำหรับสถานประกอบการอื่นๆ มีประมาณร้อยละ 6.8

แผนภูมิ ค ร้อยละของสถานประกอบการอุตสาหกรรมการผลิต จำแนกตามรูปแบบการจัดตั้งตามกฎหมาย

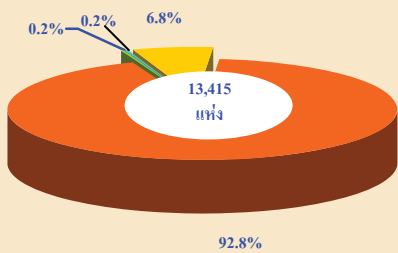

4. รูปแบบการจัดตั้งทางเศรษฐกิจ

สถานประกอบการที่พบในการสำมะโนครั้งนี้ ร้อยละ 99.8 เป็นสำนักงานแห่งเดียวไม่มีสำนักงานใหญ่ หรือสำนักงานสาขาอยู่ที่ใดอีก ร้อยละ 0.1 เป็นสำนักงานสาขา และสำนักงานใหญ่

แผนภูมิ ง ร้อยละของสถานประกอบการอุตสาหกรรมการผลิต จำแนกตามรูปแบบการจัดตั้งทางเศรษฐกิจ

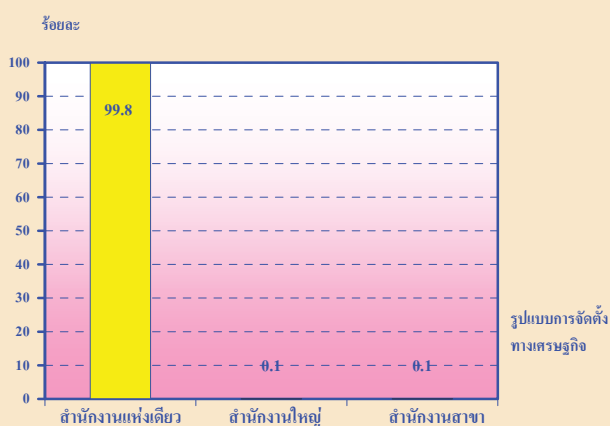

5. ระยะเวลาในการดำเนินงาน

สถานประกอบการส่วนใหญ่มีระยะเวลาในการดำเนินการน้อยกว่า 5 ปี ซึ่งคิดเป็นร้อยละ 37.1 รองลงมา มีระยะเวลาในการดำเนินงาน 5 - 9 ปี คิดเป็นร้อยละ 24.5 สำหรับสถานประกอบการที่มีระยะเวลาในการดำเนินงาน 30 ปีขึ้นไป มีจำนวนน้อยที่สุด (ร้อยละ 7.5)

แผนภูมิ จ ร้อยละของสถานประกอบการอุตสาหกรรมการผลิต จำแนกตามระยะเวลาในการดำเนินงาน

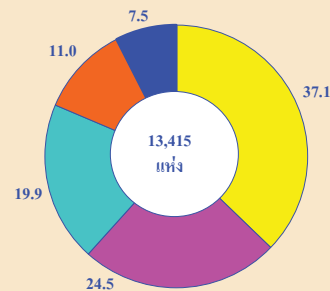

6. ทุนจดทะเบียน

การประกอบอุตสาหกรรมการผลิตในจังหวัดมหาสารคาม ส่วนใหญ่ (ร้อยละ 99.8) ไม่มีการจดทะเบียน และที่มีการจดทะเบียน มีเพียงร้อยละ 0.2 ในจำนวนนี้ส่วนใหญ่ (ร้อยละ 63.7) มีการจดทะเบียนด้วยมูลค่าต่ำกว่า 10 ล้านบาท รองลงมา มีจดทะเบียนตั้งแต่ 10 - 99 ล้านบาท คิดเป็นร้อยละ 33.3

แผนภูมิ ฉ ร้อยละของสถานประกอบการอุตสาหกรรมการผลิต จำแนกตามทุนจดทะเบียน

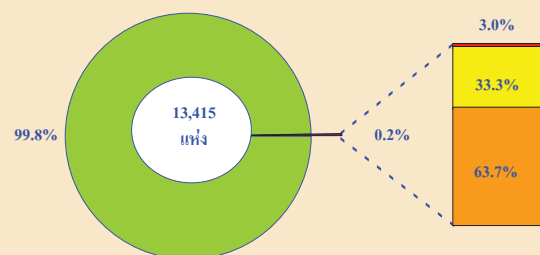

7. จำนวนคนทำงาน และลูกจ้าง

ในปี 2549 มีคนทำงานในสถานประกอบการอุตสาหกรรม การผลิตที่ตั้งอยู่ในจังหวัดมหาสารคามรวมทั้งสิ้น 50,295 คน โดยในจำนวนนี้เป็นลูกจ้างประมาณ 31,247 คน เมื่อจำแนก คนทำงานและลูกจ้างตามประเภทอุตสาหกรรมต่างๆ พบว่า ส่วนใหญ่มีจำนวนคนทำงานและลูกจ้างในหมวดอุตสาหกรรม การผลิตผลิตภัณฑ์อาหารและเครื่องดื่มมากที่สุด จำนวน 16,625 คน และ 8,842 คน ตามลำดับ

แผนภูมิ ข จำนวนคนทำงานและลูกจ้าง ของสถานประกอบการ อุตสาหกรรมการผลิต จำแนกตามหมวดอุตสาหกรรม

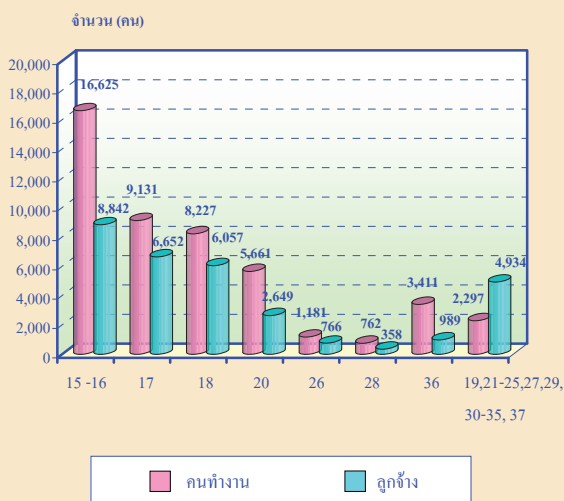

หมายเหตุ : คนทำงาน หมายถึง เจ้าของกิจการห้างหุ้นส่วน คนทำงานโดยไม่ได้รับค่าจ้าง เงินเดือน และลูกจ้าง

8. ค่าตอบแทนแรงงาน

ในปี 2549 ลูกจ้างอุตสาหกรรมการผลิตได้รับ ค่าตอบแทนแรงงานรวมทั้งสิ้น 1,340 ล้านบาท โดยลูกจ้าง ในอุตสาหกรรมการผลิตผลิตภัณฑ์อาหารและเครื่องดื่ม ได้รับค่าตอบแทนแรงงานมากที่สุด ประมาณ 390 ล้านบาท

แผนภูมิ ข ค่าตอบแทนแรงงาน จำแนกตามหมวดอุตสาหกรรม

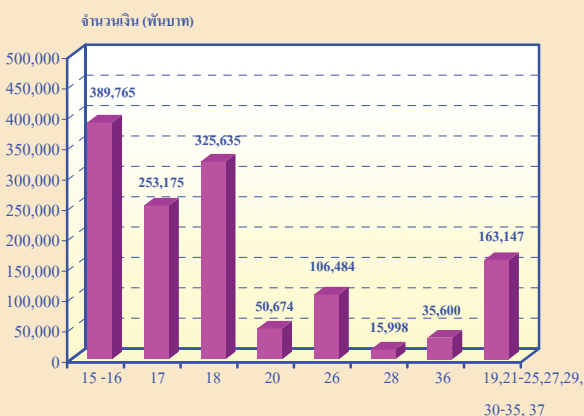

9. มูลค่าผลผลิต ค่าใช้จ่ายชั้นกลางและมูลค่าเพิ่ม

การประกอบการอุตสาหกรรมการผลิตในจังหวัดมหาสารคามใน ปี 2549 มีมูลค่าผลผลิตรวมทั้งสิ้น ประมาณ 7,652 ล้านบาท จำแนกเป็นค่าใช้จ่ายชั้นกลาง ประมาณ 6 ล้านบาท และมูลค่าเพิ่ม ประมาณ 2 ล้านบาท

แผนภูมิ ฅ มูลค่าผลผลิต ค่าใช้จ่ายชั้นกลางและมูลค่าเพิ่มของสถาน- ประกอบการอุตสาหกรรมการผลิต จำแนกตามหมวด อุตสาหกรรม

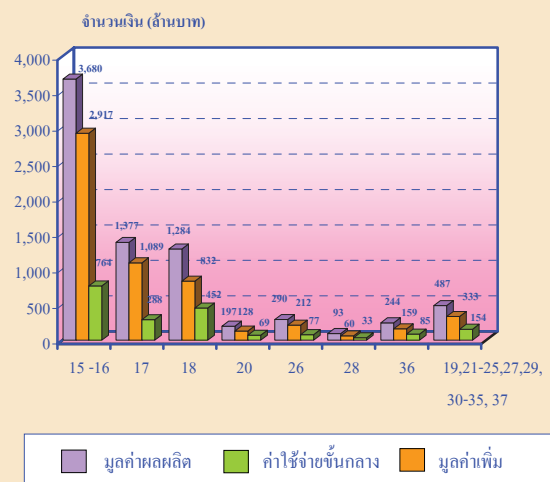

หมายเหตุ : ฅ หมวดอุตสาหกรรม

หมวด 15-16 การผลิตผลิตภัณฑ์อาหาร เครื่องดื่ม และผลิตภัณฑ์ยาสูบ

หมวด 17 การผลิตสิ่งทอ

หมวด 18 การผลิตเครื่องแต่งกาย รวมทั้งการตกแต่งและซ่อมสกินสัตว์

หมวด 20 การผลิตไม้และผลิตภัณฑ์จากไม้และไม้ก๊อก ยกเว้น เฟอร์นิเจอร์

หมวด 26 การผลิตผลิตภัณฑ์จากแร่โลหะ

หมวด 28 การผลิตผลิตภัณฑ์ที่ทำจากโลหะประดิษฐ์ ยกเว้นเครื่องจักร

และอุปกรณ์

หมวด 36 การผลิตเฟอร์นิเจอร์ รวมทั้งการผลิตซึ่งมิได้จัดประเภทไว้ในที่อื่น

หมวด 19,21-25,27,29,30-35 และ37 อุตสาหกรรมการผลิตอื่นๆ

10. สรุปและข้อเสนอแนะ

ผลจากสำมะโนอุตสาหกรรม พ.ศ. 2550 พบว่า มีสถาน ประกอบการอุตสาหกรรมการผลิตในภาพรวมที่ตั้งอยู่ใน จังหวัดมหาสารคามทั้งสิ้น ประมาณ 13,415 แห่ง ส่วน ใหญ่หรือร้อยละ 96.9 เป็นขนาดเล็ก และอุตสาหกรรมส่วน ใหญ่จะอยู่ในหมวดการผลิตผลิตภัณฑ์อาหารและเครื่องดื่ม ร้อยละ 38.6 โดยมีการจัดตั้งตามกฎหมายในรูปแบบส่วน บุคคลเป็นส่วนใหญ่ คิดเป็นร้อยละ 92.8

สารบัญตาราง

- ตาราง ก จำนวนและร้อยละของสถานประกอบการอุตสาหกรรมการผลิต จำแนกตามอำเภอ
- ตาราง ข จำนวนและร้อยละของสถานประกอบการอุตสาหกรรมการผลิต จำแนกตามลักษณะของสถานประกอบการ
- ตาราง ค จำนวนและร้อยละของสถานประกอบการอุตสาหกรรมการผลิต จำแนกตามหมวดอุตสาหกรรม
- ตาราง ง จำนวนและร้อยละของพนักงาน ลูกจ้าง และค่าตอบแทนแรงงาน จำแนกตามขนาดของสถานประกอบการ และหมวดอุตสาหกรรม
- ตาราง จ มูลค่าผลผลิต และมูลค่าเพิ่มของสถานประกอบการอุตสาหกรรมการผลิต จำแนกตามขนาดของสถานประกอบการ และหมวดอุตสาหกรรม
- ตาราง ฉ มูลค่าผลผลิต และมูลค่าเพิ่มเฉลี่ยต่อสถานประกอบการ และต่อพนักงาน จำแนกตามขนาดของสถานประกอบการ และหมวดอุตสาหกรรม

บทที่ 1

บทนำ

1.1 ความเป็นมา

สำนักงานสถิติแห่งชาติได้จัดทำสำมะโนอุตสาหกรรมขึ้นเป็นครั้งแรกในปี 2507 และครั้งที่ 2 ในปี 2540 โดยมีวัตถุประสงค์เพื่อเก็บรวบรวมข้อมูลเกี่ยวกับจำนวนและลักษณะที่สำคัญของสถานประกอบการอุตสาหกรรมการผลิตทุกขนาดทั่วประเทศเพื่อใช้ประกอบในการกำหนดนโยบายและวางแผนพัฒนาการลงทุนและปรับปรุงกิจการอุตสาหกรรมการผลิตทั้งในภาครัฐและเอกชน

ในปัจจุบัน โครงสร้างการผลิตของประเทศได้เปลี่ยนแปลงจากระบบเศรษฐกิจแบบเกษตรกรรมมาเป็นระบบเศรษฐกิจแบบอุตสาหกรรมมากขึ้น นอกจากนี้จะมีอุตสาหกรรมใหม่ ๆ เกิดขึ้นจำนวนมากแล้ว ลักษณะการประกอบอุตสาหกรรมขนาดเล็กและอุตสาหกรรมในครัวเรือนก็มีบทบาทต่อการเจริญเติบโตทางเศรษฐกิจโดยรวมของประเทศมากขึ้น ข้อมูลโครงสร้างพื้นฐานเกี่ยวกับการประกอบอุตสาหกรรมการผลิต จึงมีความสำคัญสำหรับการกำหนดนโยบายและวางแผนพัฒนา ด้านเศรษฐกิจและอุตสาหกรรม ทั้งในระดับประเทศและระดับจังหวัดทำให้ความต้องการใช้ข้อมูลดังกล่าวเพิ่มมากขึ้น ทั้งในภาครัฐบาลและเอกชน สำนักงานสถิติแห่งชาติ ซึ่งเป็นหน่วยงานที่รับผิดชอบในการจัดเก็บข้อมูลทั้งทางด้านเศรษฐกิจและสังคมของประเทศ

จำเป็นจะต้องจัดหาข้อมูลสถิติที่เกี่ยวข้องในเรื่องนี้ เพื่อให้สอดคล้องกับข้อเสนอแนะขององค์การสหประชาชาติ ที่เสนอแนะให้จัดทำสำมะโนทุก 10 ปี สำนักงานสถิติแห่งชาติ จึงกำหนดให้มีการจัดทำสำมะโนอุตสาหกรรม พ.ศ. 2550 ขึ้น ซึ่งเป็นการจัดทำสำมะโนอุตสาหกรรม ครั้งที่ 3 ของประเทศไทย โดยกำหนดแผนเน้นการเก็บรวบรวมข้อมูลเป็น 2 ขั้นตอน คือ ขั้นการเก็บรวบรวมข้อมูลพื้นฐานของสถานประกอบการทุกประเภท และขั้นการเก็บรวบรวมข้อมูลรายละเอียด ซึ่งจะเก็บรวบรวมรายละเอียดเฉพาะการประกอบอุตสาหกรรมการผลิต

1.2 วัตถุประสงค์

1.2.1 เพื่อเก็บรวบรวมข้อมูลที่สำคัญทางด้านอุตสาหกรรมการผลิต เช่น จำนวนสถานประกอบการประเภทอุตสาหกรรม จำนวนคนทำงาน ลูกจ้าง ค่าตอบแทนแรงงาน มูลค่าซื้อวัตถุดิบและวัสดุประกอบในการผลิตและค่าใช้จ่ายในการดำเนินงานของสถานประกอบการ มูลค่าขายผลผลิต และรายรับของสถานประกอบการ ผลิตภัณฑ์และวัตถุดิบคงเหลือ รวมทั้งมูลค่าสินทรัพย์ถาวรของสถานประกอบการเป็นต้น ข้อมูลเหล่านี้จะเป็นประโยชน์สำหรับภาครัฐใช้พิจารณาประกอบการกำหนดนโยบายเพื่อพัฒนาและส่งเสริมการลงทุนในภาคอุตสาหกรรมการผลิตของประเทศ

1.2.2 เพื่อใช้ในการจัดทำบัญชีประชาชาติ และสร้างตารางปัจจัยการผลิตและผลผลิตของประเทศ

1.3 ขอบข่ายและกลุ่มรวม

ขอบข่ายในการเก็บรวบรวมข้อมูล ได้แก่ สถานประกอบการที่ดำเนินกิจกรรมเกี่ยวกับการผลิต ตามการจัดประเภทอุตสาหกรรมตามกิจกรรมทางเศรษฐกิจทุกประเภทตามมาตรฐานสากล (International Standard Industrial Classification of all Economic Activities : ISIC Rev.3.0)

กลุ่มรวม สถานประกอบการอุตสาหกรรมการผลิตที่มีคนทำงานตั้งแต่ 1 คนขึ้นไปที่ตั้งอยู่ในเขตเทศบาล และนอกเขตเทศบาลของจังหวัดมหาสารคาม

1.4 คาบเวลาอ้างอิง

ข้อมูลเกี่ยวกับจำนวนและลักษณะต่าง ๆ ของสถานประกอบการที่เก็บรวบรวมเป็นข้อมูลของสถานประกอบการที่ดำเนินกิจการในรอบ 12 เดือน (การดำเนินกิจการระหว่าง 1 มกราคม ถึง 31 ธันวาคม 2549)

1.5 รายการข้อมูลที่เกี่ยวข้อง

1.5.1 ข้อมูลทั่วไปของสถานประกอบการ ได้แก่ ชื่อ ที่ตั้ง และสถานที่ติดต่อของสถานประกอบการ รูปแบบการจัดตั้งตามกฎหมาย รูปแบบการจัดตั้งทางเศรษฐกิจ การมีต่างประเทศร่วมลงทุนหรือถือหุ้นเป็นต้น

1.5.2 คนทำงาน ลูกจ้างและค่าตอบแทนแรงงาน

1.5.3 ต้นทุนการผลิตและค่าใช้จ่ายของสถานประกอบการ

1.5.4 ผลผลิตและรายรับของสถานประกอบการ

1.5.5 สินทรัพย์ถาวรของสถานประกอบการ

1.5.6 การวิจัย พัฒนา และห้องปฏิบัติการ

1.6 ประโยชน์ของข้อมูล

1.6.1 ใช้ในการวางแผน กำหนดนโยบาย และทิศทางการพัฒนาเศรษฐกิจด้านอุตสาหกรรม การผลิตทั้งในระดับประเทศและระดับท้องถิ่น การจัดทำแผนส่งเสริมวิสาหกิจขนาดกลางและขนาดย่อม (SMEs) ใช้ในการจัดทำบัญชีประชาชาติ ใช้ประกอบการพิจารณาจัดหาโครงสร้างพื้นฐาน เพื่อสนับสนุนและส่งเสริมอุตสาหกรรมการผลิตของประเทศได้อย่างมีประสิทธิภาพ

1.6.2 ใช้เป็นเครื่องมือสำหรับผู้ประกอบการในการวางแผนธุรกิจ การตัดสินใจลงทุนขยายกิจการ ขยายสาขา การพิจารณาเปรียบเทียบกับกิจการอื่น ๆ การบริหารและควบคุมการดำเนินกิจการด้านต่าง ๆ ให้มีประสิทธิภาพยิ่งขึ้น

1.6.3 ใช้ในการพิจารณาประกอบการตัดสินใจเข้ามาลงทุน การศึกษาวิเคราะห์เชิงลึกเกี่ยวกับอุตสาหกรรมการผลิตที่อยู่ในความสนใจ และเรื่องที่เกี่ยวข้อง

บทที่ 2

สรุปข้อมูลที่สำคัญ

2.1 ข้อมูลทั่วไปของสถานประกอบการ อุตสาหกรรมการผลิต

2.1.1 จำนวนสถานประกอบการ

ผลจากสำมะโนอุตสาหกรรม พ.ศ. 2550 มีจำนวนสถานประกอบการอุตสาหกรรมการผลิตที่ตั้งอยู่ในจังหวัดมหาสารคามทั้งสิ้น ประมาณ 13,415 แห่ง ซึ่งตั้งอยู่อำเภอเมืองมหาสารคามมากที่สุด จำนวน 1,996 แห่ง คิดเป็นร้อยละ 14.9 ของสถานประกอบการทั้งสิ้น รองลงมา

ตั้งอยู่อำเภอวาปีปทุม มีจำนวน 2,471 แห่ง คิดเป็นร้อยละ 18.4 สำหรับอำเภอพยัคฆภูมิพิสัย และอำเภอโกสุมพิสัย มีจำนวน 1,888 และ 1,308 แห่ง หรือคิดเป็นร้อยละ 14.1 และ 9.8 ของจำนวนสถานประกอบการทั้งสิ้น ตามลำดับ

สำหรับอำเภอที่มีสถานประกอบการน้อยที่สุดคืออำเภอชื่นชม มีเพียง 281 แห่ง คิดเป็นร้อยละ 2.1 ของสถานประกอบการทั้งสิ้น (ตาราง ก)

ตาราง ก จำนวนและร้อยละของสถานประกอบการอุตสาหกรรมการผลิต จำแนกตามอำเภอ

อำเภอ	จำนวน	ร้อยละ
รวม	13,415	100.0
อำเภอเมืองมหาสารคาม	1,996	14.9
อำเภอแกดำ	457	3.4
อำเภอโกสุมพิสัย	1,308	9.8
อำเภอกันทรวิชัย	995	7.4
อำเภอเชียงยืน	365	2.7
อำเภอบรบือ	456	3.4
อำเภอนาเชือก	1,177	8.8
อำเภอพยัคฆภูมิพิสัย	1,888	14.1
อำเภอวาปีปทุม	2,471	18.4
อำเภอนาคู	851	6.3
อำเภอยางสีสุราช	844	6.3
อำเภอกุฉีกรัง	326	2.4
อำเภอชื่นชม	281	2.1

2.1.2 ขนาดของสถานประกอบการ

สถานประกอบการส่วนใหญ่ หรือร้อยละ 96.9 เป็นขนาดเล็กที่มีคนทำงาน 1 -15 คน มีจำนวน 12,997 แห่ง รองลงมาเป็นสถานประกอบการที่มีจำนวนคนทำงานระหว่าง 16 – 25 คน มีจำนวน 153 แห่ง คิดเป็นร้อยละ 1.1 ส่วนสถานประกอบการที่มีคนทำงาน 31 -50 คน และ 51 – 200 คน มีจำนวน 112 แห่ง และ 94 แห่ง คิดเป็นร้อยละ 0.8 และ 0.7 ของจำนวนสถานประกอบการทั้งสิ้น ตามลำดับ

สำหรับสถานประกอบการที่มีจำนวนคนทำงานระหว่าง 26 -30 คน และมากกว่า 200 คน มีเพียงเล็กน้อย มีจำนวน 49 แห่ง และ 10 แห่ง ตามลำดับ หรือคิดเป็นร้อยละ 0.4 และ 0.1 ของจำนวนสถานประกอบการทั้งสิ้น ตามลำดับ (ตาราง ข)

2.1.3 รูปแบบการจัดตั้งตามกฎหมาย

สำหรับรูปแบบการจัดตั้งตามกฎหมายของสถานประกอบการ พบว่าส่วนใหญ่ มีรูปแบบการจัดตั้งตามกฎหมายเป็นส่วนบุคคล มีจำนวน 12,446 แห่ง หรือคิดเป็นร้อยละ 92.8 สำหรับที่มีรูปแบบอื่นๆ มีจำนวน 919 แห่ง หรือร้อยละ 6.8 ส่วนที่มีรูปแบบเป็นห้างหุ้นส่วนจำกัด ห้างหุ้นส่วนสามัญนิติบุคคล และบริษัทจำกัด บริษัทจำกัด(มหาชน) มีสัดส่วนใกล้เคียงกัน มีจำนวน 27 และ 20 แห่ง ตามลำดับ หรือคิดเป็นร้อยละ 0.2 ของสถานประกอบการทั้งสิ้น

ส่วนสถานประกอบการที่จัดตั้งในรูปแบบของส่วนราชการ และรัฐวิสาหกิจและสหกรณ์มีสัดส่วนที่น้อยมาก มีเพียง 2 และ 1 แห่ง ตามลำดับ (ตาราง ข)

2.1.4 รูปแบบการจัดตั้งทางเศรษฐกิจ

รูปแบบการจัดตั้งทางเศรษฐกิจของสถานประกอบการที่ตั้งอยู่ในจังหวัดมหาสารคาม ส่วนใหญ่ มีรูปแบบการจัดตั้งทางเศรษฐกิจเป็นสำนักงานแห่งเดียว มีจำนวน 13,394 แห่ง หรือคิดเป็นร้อยละ 99.8 ที่เป็นสำนักงานใหญ่ และสำนักงานสาขามีจำนวนที่ใกล้เคียงกัน โดยมีจำนวน 14 แห่ง และ 7 แห่ง ตามลำดับ หรือคิดเป็นร้อยละ 0.1 ของจำนวนสถานประกอบการทั้งสิ้น (ตาราง ข)

2.1.5 ระยะเวลาในการดำเนินการ

เมื่อพิจารณาลักษณะของสถานประกอบการ จำแนกตามระยะเวลาในการดำเนินการ พบว่าส่วนใหญ่เป็นสถานประกอบการที่มีระยะเวลาในการดำเนินการน้อยกว่า 5 ปี มีจำนวน 4,980 แห่ง หรือคิดเป็นร้อยละ 37.1 ของจำนวนสถานประกอบการทั้งสิ้น รองลงมามีระยะเวลาในการดำเนินการ 5 – 9 ปี มีจำนวน 3,289 แห่ง คิดเป็นร้อยละ 24.5 ของจำนวนสถานประกอบการทั้งสิ้น สำหรับ ระยะเวลาในการดำเนินการ 10 – 19 ปี และ 20 – 29 ปี มีจำนวน 2,665 แห่ง และ 1,481 แห่ง ตามลำดับหรือคิดเป็นร้อยละ 19.9 และ 11.0 ของจำนวนสถานประกอบการทั้งสิ้น

สำหรับสถานประกอบการที่มีระยะเวลาในการดำเนินการตั้งแต่ 30 ปีขึ้นไป มีจำนวนน้อยที่สุดจำนวน 1,001 แห่ง หรือคิดเป็นร้อยละ 7.5 ของจำนวนสถานประกอบการทั้งสิ้น (ตาราง ข)

ตาราง ข จำนวนและร้อยละของสถานประกอบการอุตสาหกรรมการผลิต จำแนกตามลักษณะของสถาน-
ประกอบการ

ลักษณะของสถานประกอบการ	จำนวน	ร้อยละ
รวม	13,415	100.0
ขนาดของสถานประกอบการ		
1 – 15 คน	12,997	96.9
16 – 25 คน	153	1.1
26 – 30 คน	49	0.4
31 – 50 คน	112	0.8
51 – 200 คน	94	0.7
มากกว่า 200 คน	10	0.1
รูปแบบการจัดตั้งตามกฎหมาย		
ส่วนบุคคล	12,446	92.8
ห้างหุ้นส่วนจำกัด ห้างหุ้นส่วนสามัญนิติบุคคล	20	0.2
บริษัทจำกัด บริษัทจำกัด (มหาชน)	27	0.2
ส่วนราชการ รัฐวิสาหกิจ	2	-
สหกรณ์	1	-
อื่น ๆ	919	6.8
รูปแบบการจัดตั้งทางเศรษฐกิจ		
สำนักงานแห่งเดียว	13,394	99.8
สำนักงานใหญ่	7	0.1
สำนักงานสาขา	14	0.1
ระยะเวลาในการดำเนินกิจการ		
น้อยกว่า 5 ปี	4,980	37.1
5 – 9 ปี	3,289	24.5
10 – 19 ปี	2,665	19.9
20 – 29 ปี	1,481	11.0
ตั้งแต่ 30 ปีขึ้นไป	1,001	7.5

2.1.6 หมวดอุตสาหกรรม

เมื่อพิจารณาประเภทของหมวดอุตสาหกรรม พบว่า สถานประกอบการที่มีการผลิตผลิตภัณฑ์อาหารและเครื่องดื่ม มีจำนวนมากที่สุด จำนวน 5,178 แห่ง หรือคิดเป็นร้อยละ 38.6 ของสถานประกอบการทั้งสิ้น รองลงมาคือ สถานประกอบการผลิตสิ่งทอ การผลิตไม้และผลิตภัณฑ์จากไม้และไม้ก๊อก ยกเว้น เฟอร์นิเจอร์ รวมทั้งการผลิตสิ่งของที่มาจากฟางและวัสดุจากสานอื่นๆ การผลิตเครื่องแต่งกาย รวมทั้งการตกแต่งและซ่อมสีขนสัตว์ และการผลิต

เฟอร์นิเจอร์ รวมทั้งการผลิตซึ่งมิได้จัดประเภทไว้ในที่อื่น มีจำนวน 2,337 แห่ง 1,924 แห่ง 1,629 แห่ง และ 1,570 แห่ง ตามลำดับ หรือคิดเป็นร้อยละ 17.4 14.3 12.1 และ 11.7 ตามลำดับ สำหรับสถานประกอบการในหมวดอุตสาหกรรมการผลิตผลิตภัณฑ์ที่ทำจากโลหะประดิษฐ์ ยกเว้นเครื่องจักรและอุปกรณ์ มีจำนวน 330 แห่ง หรือคิดเป็นร้อยละ 2.4 ของจำนวนสถานประกอบการทั้งสิ้น

ส่วนสถานประกอบการการผลิตอื่นๆ มีสัดส่วนที่น้อย อยู่ระหว่าง 0.1 – 1.6 ของจำนวนสถานประกอบการทั้งสิ้น (ตาราง ค)

ตาราง ค จำนวนและร้อยละของสถานประกอบการอุตสาหกรรมการผลิต จำแนกตามหมวดอุตสาหกรรม

หมวดอุตสาหกรรม	จำนวน	ร้อยละ
การผลิตผลิตภัณฑ์อาหารและเครื่องดื่ม	5,178	38.6
การผลิตสิ่งทอ	2,337	17.4
การผลิตเครื่องแต่งกาย รวมทั้งการตกแต่งและซ่อมสีขนสัตว์	1,629	12.1
การฟอกและตกแต่งหนังฟอก รวมทั้งการผลิตกระเป๋าเดินทาง กระเป๋าถือ อานม้า เครื่องเทียมลาก และรองเท้า	29	0.2
การผลิตไม้และผลิตภัณฑ์จากไม้และไม้ก๊อก ยกเว้น เฟอร์นิเจอร์ รวมทั้งการผลิตสิ่งของที่มาจากฟางและวัสดุจากสานอื่นๆ	1,924	14.3
การผลิตกระดาษและผลิตภัณฑ์กระดาษ	4	-
การพิมพ์โฆษณา การพิมพ์ และการทำสำเนาสื่อบันทึก	47	0.4
การผลิตเคมีภัณฑ์และผลิตภัณฑ์เคมี	111	0.8
การผลิตผลิตภัณฑ์ยางและพลาสติก	9	0.1
การผลิตผลิตภัณฑ์จากแร่โลหะ	210	1.6
การผลิตโลหะขั้นมูลฐาน	9	0.1
การผลิตผลิตภัณฑ์ที่ทำจากโลหะประดิษฐ์ ยกเว้นเครื่องจักรและอุปกรณ์	330	2.4
การผลิตเครื่องจักรและอุปกรณ์ ซึ่งมีได้จัดประเภทไว้ในที่อื่น	15	0.1
การผลิตอุปกรณ์และเครื่องอุปกรณ์วิทยุ โทรทัศน์ และการสื่อสาร	11	0.1
การผลิตอุปกรณ์ที่ใช้ในทางการแพทย์ การวัดความเที่ยง และอุปกรณ์ที่ใช้ในทางทัศนศาสตร์ นาฬิกา	2	0.1
การผลิตเฟอร์นิเจอร์ รวมทั้งการผลิตซึ่งมิได้จัดประเภทไว้ในที่อื่น	1,570	11.7

2.2 ข้อมูลสถิติที่สำคัญจำแนกตามขนาดของ

สถานประกอบการ และหมวดอุตสาหกรรม

2.2.1 คนทำงานและค่าตอบแทนแรงงาน

1) จำนวนคนทำงาน

ในปี 2549 มีคนทำงานในสถานประกอบการอุตสาหกรรมการผลิตที่ตั้งอยู่ในจังหวัดมหาสารคาม รวมทั้งสิ้น ประมาณ 50,295 คน ซึ่งพบว่า ส่วนใหญ่คนทำงานจะอยู่ในสถานประกอบการที่มีจำนวนคนทำงาน 1 -15 คน มากที่สุด มีจำนวน 26,229 คน หรือคิดเป็นร้อยละ 52.1 รองลงมาจะอยู่ในสถานประกอบการที่มีคนทำงาน 51 -200 คน และมากกว่า 200 คน มีจำนวน 7,869 คน และ 7,118 คน ตามลำดับ หรือคิดเป็นร้อยละ 15.6 และ 14.2 ตามลำดับ ส่วนสถานประกอบการที่มีคนทำงาน 26 - 30 คน มีจำนวนคนทำงานที่น้อยที่สุด มีเพียง 1,395 คน หรือคิดเป็นร้อยละ 2.8 ของจำนวนคนทำงานทั้งสิ้น

เมื่อจำแนกตามหมวดอุตสาหกรรมจะมีคนทำงานในหมวดการผลิตผลิตภัณฑ์อาหารและเครื่องดื่มมีจำนวนมากที่สุด จำนวน 16,625 คน หรือคิดเป็นร้อยละ 33.1 รองลงมาจะอยู่ในอุตสาหกรรมการผลิตสิ่งทอ มีจำนวน 9,131 คน หรือคิดเป็นร้อยละ 18.1 ส่วนอุตสาหกรรมการผลิตเครื่องแต่งกาย รวมทั้งการตกแต่งและซ่อมสีขนสัตว์ มีจำนวน 8,227 คน หรือคิดเป็นร้อยละ 16.4 ของจำนวนคนทำงานทั้งสิ้น (ตาราง ง)

2) จำนวนลูกจ้าง

ด้านการจ้างลูกจ้างของสถานประกอบการในปี 2549 พบว่ามีจำนวนลูกจ้างที่ปฏิบัติงานอยู่ในสถานประกอบการทั้งสิ้น 31,247 คน โดยปฏิบัติงานอยู่ในสถานประกอบการที่มีจำนวนคนทำงาน 1 -15 คน และ 51 -200 คน เป็นส่วนใหญ่ หรือคิดเป็นร้อยละ 24.8 ของจำนวนลูกจ้างทั้งสิ้น

สำหรับการจ้างลูกจ้างในหมวดอุตสาหกรรมต่างๆ พบว่ามีจำนวนลูกจ้างที่ปฏิบัติงานในการผลิตผลิตภัณฑ์อาหารและเครื่องดื่มมากที่สุด มีจำนวน 8,842 คน หรือคิดเป็นร้อยละ 28.3 ของจำนวนลูกจ้างทั้งสิ้น (ตาราง ง)

3) ค่าตอบแทนแรงงาน

ในปี 2549 ลูกจ้างอุตสาหกรรมการผลิตที่ตั้งอยู่ในจังหวัดมหาสารคาม ได้รับค่าตอบแทนแรงงานรวมทั้งสิ้น 1,340 ล้านบาท หรือเฉลี่ยต่อคนต่อปีประมาณ 42,899 บาท โดยลูกจ้างในสถานประกอบการที่มีคนทำงานมากกว่า 200 คน ได้รับค่าตอบแทนแรงงานมากที่สุด ประมาณ 410 ล้านบาท หรือเฉลี่ยต่อคนต่อปี ประมาณ 57,592 บาท รองลงมาได้แก่ลูกจ้างอยู่ในสถานประกอบการที่มีคนทำงานตั้งแต่ 51 - 200 คน และ 1 - 15 คน ได้รับค่าตอบแทนแรงงาน จำนวน 336 ล้านบาท และ 324 ล้านบาท ตามลำดับ หรือเฉลี่ยต่อคนต่อปีประมาณ 43,375 บาท และ 41,769 บาท ตามลำดับ ส่วนสถานประกอบการที่มีคนทำงาน 26 - 30 คน มีมูลค่าตอบแทนแรงงานน้อยที่สุด เพียง 49 ล้านบาท

เมื่อพิจารณาตามหมวดอุตสาหกรรมพบว่า ลูกจ้างในหมวดอุตสาหกรรมการผลิตผลิตภัณฑ์อาหารและเครื่องดื่มได้รับค่าตอบแทนแรงงานมากที่สุด จำนวน 390 ล้านบาท หรือเฉลี่ยต่อคนต่อปีประมาณ 44,081 บาท รองลงมาอยู่ในการผลิตเครื่องแต่งกาย รวมทั้งการตกแต่งและซ่อมสีขนสัตว์ มีจำนวนมูลค่า 326 ล้านบาท หรือเฉลี่ยต่อคนต่อปี ประมาณ 53,762 บาท สำหรับหมวดอุตสาหกรรมที่ได้รับค่าตอบแทนแรงงานเฉลี่ยต่อคนต่อปีมากที่สุด คือ หมวดการผลิตผลิตภัณฑ์จากแร่โอโลหะ ประมาณ 139,013 บาท รองลงมาคือหมวดการผลิตผลิตภัณฑ์ยางและพลาสติก ประมาณ 84,375 บาท ต่อคนต่อปี (ตาราง ง)

ตาราง ง จำนวนและร้อยละของพนักงาน ลูกจ้าง และค่าตอบแทนแรงงาน จำแนกตามขนาดของสถานประกอบการ และหมวดอุตสาหกรรม

ขนาดของสถานประกอบการ/ หมวดอุตสาหกรรม	จำนวน สถาน- ประกอบ การ	พนักงาน		ลูกจ้าง		ค่าตอบแทน แรงงาน	
		จำนวน	ร้อยละ	จำนวน	ร้อยละ	มูลค่า (พันบาท)	เฉลี่ยต่อ คนต่อปี (บาท)
รวม	13,415	50,295	1000	31,247	1000	1,340,478	42,899.4
ขนาดของสถานประกอบการ							
1 – 15 คน	12,997	26,229	52.1	7,762	24.8	324,210	41,768.8
16 – 25 คน	153	3,179	6.3	2,972	9.5	85,989	28,932.9
26 – 30 คน	49	1,395	2.8	1,335	4.3	49,245.6	36,888.1
31 – 50 คน	112	4,505	9.0	4,329	13.8	135,835	31,377.9
51 – 200 คน	94	7,869	15.6	7,736	24.8	335,550	43,375.1
มากกว่า 200 คน	10	7,118	14.2	7,113	22.8	409,650	57,591.7
หมวดอุตสาหกรรม							
การผลิตผลิตภัณฑ์อาหารและเครื่องดื่ม	5,178	16,625	33.1	8,842	28.3	389,765	44,081.1
การผลิตสิ่งทอ	2,337	9,131	18.1	6,652	21.3	253,175	38,060.0
การผลิตเครื่องแต่งกาย รวมทั้งการตกแต่งและซ่อมสิ่งขนสัตว์	1,629	8,227	16.4	6,057	19.4	325,635	53,761.7
การฟอกและตกแต่งหนังฟอก รวมทั้งการผลิตกระเป๋าเดินทาง กระเป๋าถือ อานม้า เครื่องเย็บปัก และรองเท้า	29	127	0.3	71	0.2	4,874	68,645.1
การผลิตไม้และผลิตภัณฑ์จากไม้และไม้ก๊อก ยกเว้น เฟอร์นิเจอร์ รวมทั้งการผลิตสิ่งของที่มาจากฟางและวัสดุจากสานอื่นๆ	1,924	5,661	11.3	2,649	8.5	50,674	19,129.7
การผลิตกระดาษและผลิตภัณฑ์กระดาษ	4	31	0.1	26	0.1	378	14,538.5
การพิมพ์โฆษณา การพิมพ์ และการทำสำเนาสื่อบันทึก	47	147	0.2	67	0.2	3,049	45,510.4
การผลิตเคมีภัณฑ์และผลิตภัณฑ์เคมี	111	3,971	7.9	3,797	12.2	116,433	30,664.5
การผลิตผลิตภัณฑ์ยางและพลาสติก	9	82	0.2	73	0.2	6,159	84,375.3
การผลิตผลิตภัณฑ์จากแร่โลหะ	210	1,181	2.3	766	2.4	106,484	139,012.8
การผลิตโลหะขั้นมูลฐาน	9	72	0.1	63	0.2	2,869	45,538.1
การผลิตผลิตภัณฑ์ที่ทำจากโลหะประดิษฐ์ ยกเว้นเครื่องจักรและอุปกรณ์	330	762	1.5	358	1.1	15,998	44,687.4
การผลิตเครื่องจักรและอุปกรณ์ ซึ่งมีได้จัดประเภทไว้ในที่อื่น	15	38	0.1	18	0.1	514	28,566.7
การผลิตอุปกรณ์และเครื่องอุปกรณ์วิทยุ โทรทัศน์ และการสื่อสาร	11	827	1.6	818	2.6	28,880	35,305.6
การผลิตอุปกรณ์ที่ใช้ในทางการแพทย์ การวัดความเที่ยง และอุปกรณ์ที่ใช้ในทางทัศนศาสตร์ นาฬิกา	2	3	-	-	-	-	-
การผลิตเฟอร์นิเจอร์ รวมทั้งการผลิตซึ่งมิได้จัดประเภทไว้ในที่อื่น	1,570	3,411	6.8	989	3.2	35,600	35,995.4

2.2.2 มูลค่าผลผลิตและมูลค่าเพิ่ม

การประกอบการอุตสาหกรรมการผลิตใน จังหวัดมหาสารคามในปี 2549 มีมูลค่าผลผลิต รวมทั้งสิ้น 7,652 ล้านบาท จำแนกเป็นมูลค่าเพิ่ม ประมาณ 1,922 ล้านบาทและมีสัดส่วนของ มูลค่าเพิ่มต่อมูลค่าผลผลิต ประมาณ ร้อยละ 25.1 โดยสถานประกอบการขนาด 1 – 15 คน มีมูลค่า ผลผลิต และมูลค่าเพิ่มมากที่สุด ประมาณ 2,930

ล้านบาท และ 773 ล้านบาท ตามลำดับ และมี มูลค่าเพิ่มต่อมูลค่าผลผลิต ประมาณร้อยละ 26.4

สำหรับตามหมวดอุตสาหกรรม พบว่า อุตสาหกรรมด้านการผลิตผลิตภัณฑ์อาหารและ เครื่องดื่มมีมูลค่าการผลิต และมูลค่าเพิ่มมากที่สุด ประมาณ 3,680 ล้านบาท และ 764 ล้านบาท ตามลำดับ หรือคิดเป็นร้อยละ 48.1 และ 39.7 ตามลำดับ ซึ่งมีมูลค่าเพิ่มต่อมูลค่าผลผลิต ประมาณ ร้อยละ 20.7 (ตาราง จ)

ตาราง จ มูลค่าผลผลิต และมูลค่าเพิ่มของสถานประกอบการอุตสาหกรรมการผลิต จำแนกตามขนาดของสถานประกอบการ และหมวดอุตสาหกรรม

(หน่วย : ล้านบาท)

ขนาดของสถานประกอบการ/ หมวดอุตสาหกรรม	มูลค่าผลผลิต		มูลค่าเพิ่ม		มูลค่าเพิ่มต่อ มูลค่า ผลผลิต
	มูลค่า	ร้อยละ	มูลค่า	ร้อยละ	(ร้อยละ)
รวม	7,652	100.0	1,922	100.0	25.1
ขนาดของสถานประกอบการ					
1 – 15 คน	2,930	38.3	773	40.2	26.4
16 – 25 คน	350	4.5	88	4.6	25.0
26 – 30 คน	269	3.5	66	3.4	24.4
31 – 50 คน	473	6.2	151	7.8	31.8
51 – 200 คน	1,649	21.6	354	18.4	21.5
มากกว่า 200 คน	1,980	25.9	491	25.6	24.8
หมวดอุตสาหกรรม					
การผลิตผลิตภัณฑ์อาหารและเครื่องดื่ม	3,680	48.1	764	39.7	20.7
การผลิตสิ่งทอ	1,377	18.0	288	15.0	20.9
การผลิตเครื่องแต่งกาย รวมทั้งการตกแต่งและซ่อมสีขนสัตว์	1,284	16.8	452	23.5	35.2
การฟอกและตกแต่งหนังฟอก รวมทั้งการผลิตกระเป๋าเดินทาง กระเป๋าคือ อานม้า เครื่องเทียมลาก และรองเท้า	21	0.3	5	0.3	24.6
การผลิตไม้และผลิตภัณฑ์จากไม้และไม้ก๊อก ยกเว้น เฟอร์นิเจอร์ รวมทั้งการผลิตสิ่งของที่ทำจากฟางและวัสดุลักษณะอื่นๆ	197	2.5	69	3.6	35.0
การผลิตกระดาษและผลิตภัณฑ์กระดาษ	1	-	-	-	30.2
การพิมพ์โฆษณา การพิมพ์ และการทำสำเนาสื่อบันทึก	20	0.3	5	0.3	25.8
การผลิตเคมีภัณฑ์และผลิตภัณฑ์เคมี	317	4.1	117	6.1	36.8
การผลิตผลิตภัณฑ์ยางและพลาสติก	37	0.5	10	0.5	27.8
การผลิตผลิตภัณฑ์จากแร่โลหะ	290	3.8	77	4.0	26.7
การผลิตโลหะขั้นมูลฐาน	20	0.3	6	0.3	29.2
การผลิตผลิตภัณฑ์ที่ทำจากโลหะประดิษฐ์ ยกเว้นเครื่องจักรและอุปกรณ์	93	1.2	33	1.7	35.6
การผลิตเครื่องจักรและอุปกรณ์ ซึ่งมีได้จัดประเภทไว้ในที่อื่น	3	-	1	0.1	36.2
การผลิตอุปกรณ์และเครื่องอุปกรณ์วิทยุ โทรทัศน์ และการสื่อสาร และอุปกรณ์ที่ใช้ในทางทัศนศาสตร์ นาฬิกา	D	D	D	D	D
การผลิตเฟอร์นิเจอร์ รวมทั้งการผลิตซึ่งมิได้จัดประเภทไว้ในที่อื่น	244	3.2	85	4.4	34.7

หมายเหตุ : D หมายถึง ตัวเลขที่ไม่เปิดเผย

2.2.3 มูลค่าผลผลิตเฉลี่ย

สำหรับมูลค่าผลผลิตเฉลี่ยต่อสถานประกอบการมีมูลค่า ประมาณ 0.57 ล้านบาท และผลผลิตเฉลี่ยต่อคนทำงาน มีมูลค่าประมาณ 0.15 ล้านบาท (ตาราง จ)

2.2.4 มูลค่าเพิ่มเฉลี่ย

ในด้านมูลค่าเฉลี่ยเพิ่มเฉลี่ยต่อสถานประกอบการ และเฉลี่ยต่อคนทำงาน พบว่ามีมูลค่า ประมาณ 0.14 ล้านบาท และ 0.04 ล้านบาท ตามลำดับ (ตาราง จ)

ตาราง จ มูลค่าผลผลิตและมูลค่าเพิ่มเฉลี่ยต่อสถานประกอบการ และต่อคนทำงาน จำแนกตามขนาดของสถานประกอบการ และหมวดอุตสาหกรรม

(หน่วย : ล้านบาท)

ขนาดของสถานประกอบการ/ หมวดอุตสาหกรรม	มูลค่าผลผลิตเฉลี่ย		มูลค่าเพิ่มเฉลี่ย	
	ต่อสถาน- ประกอบการ	ต่อคนทำงาน	ต่อสถาน- ประกอบการ	ต่อคนทำงาน
รวม	570.4	152.1	143.3	38.2
ขนาดของสถานประกอบการ				
1 – 15 คน	225.4	111.7	59.5	29.5
16 – 25 คน	2,290.8	110.3	572.2	27.5
26 – 30 คน	5,496.4	193.1	1,340.3	47.1
31 – 50 คน	4,227.2	105.1	1,344.2	33.4
51 – 200 คน	17,545.1	209.6	3,767.3	45.0
มากกว่า 200 คน	197,958.3	278.1	49,107.3	69.0
หมวดอุตสาหกรรม				
การผลิตผลิตภัณฑ์อาหารและเครื่องดื่ม	710.8	221.4	45.9	45.9
การผลิตสิ่งทอ	589.3	150.8	31.6	31.6
การผลิตเครื่องแต่งกาย รวมทั้งการตกแต่งและซ่อมสืขนสัตว์	788.2	156.1	54.9	54.9
การฟอกและตกแต่งหนังฟอก รวมทั้งการผลิตกระเป๋าเดินทาง				
กระเป๋าถือ อานม้า เครื่องเทียมลาก และรองเท้า	723.4	165.2	40.6	40.6
การผลิตไม้และผลิตภัณฑ์จากไม้และไม้ก๊อกขหวานเฟอร์นิเจอร์				
รวมทั้งการผลิตสิ่งของที่ทำจากฟางและวัสดุอีกสานอื่นๆ	102.6	34.9	12.2	12.2
การผลิตกระดาษและผลิตภัณฑ์กระดาษ	236.5	30.5	9.2	9.2
การพิมพ์โฆษณา การพิมพ์ และการทำสำเนาสื่อบันทึก	435.7	139.3	35.9	35.9
การผลิตเคมีภัณฑ์และผลิตภัณฑ์เคมี	2,857.0	79.9	29.4	29.4
การผลิตผลิตภัณฑ์ยางและพลาสติก	4,134.4	453.8	126.1	126.1
การผลิตผลิตภัณฑ์จากแร่โอโลหะ	1,378.7	245.2	65.5	65.5
การผลิตโลหะขั้นมูลฐาน	2,259.8	282.5	82.5	82.5
การผลิตผลิตภัณฑ์ที่ทำจากโลหะประดิษฐ์ ยกเว้นเครื่องจักรและอุปกรณ์	281.4	121.9	43.4	43.4
การผลิตเครื่องจักรและอุปกรณ์ ซึ่งมีได้จัดประเภทไว้ในที่อื่น	186.1	73.5	26.6	26.6
การผลิตอุปกรณ์และเครื่องอุปกรณวิทย์ โทรทัศน์ และการสื่อสาร	6,016.3	80.0	11.7	11.7
การผลิตอุปกรณ์ที่ใช้ในทางการแพทย์ การวัดความถี่ขง				
และอุปกรณ์ที่ใช้ในทางทัศนศาสตร์ นาฬิกา	D	D	D	D
การผลิตเฟอร์นิเจอร์ รวมทั้งการผลิตซึ่งมิได้จัดประเภทไว้ในที่อื่น	155.5	71.5	24.8	24.8

หมายเหตุ : D หมายถึง ตัวเลขที่ไม่เปิดเผย

ตารางสถิติ
Statistical Tables

ภาค 1 ข้อมูลทั่วไปของสถานประกอบการ

ตอนที่ 1 ข้อมูลทั่วไปของสถานประกอบการ
จำแนกตามอำเภอ

สารบัญตารางสถิติ

- ตอนที่ 1 ข้อมูลทั่วไปของสถานประกอบการ จำแนกตามอำเภอ
- ตาราง 1 จำนวนและร้อยละของสถานประกอบการอุตสาหกรรมการผลิต จำแนกตามรูปแบบการจัดตั้งตามกฎหมาย และอำเภอ
- ตาราง 2 จำนวนและร้อยละของสถานประกอบการอุตสาหกรรมการผลิต จำแนกตามรูปแบบการจัดตั้งทางเศรษฐกิจ และอำเภอ
- ตาราง 3 จำนวนและร้อยละของสถานประกอบการอุตสาหกรรมการผลิต จำแนกตามระยะเวลาในการดำเนินกิจการ และอำเภอ
- ตาราง 4 จำนวนและร้อยละของสถานประกอบการอุตสาหกรรมการผลิต จำแนกตามระยะเวลาการผลิตในปี 2549 และอำเภอ
- ตาราง 5 มูลค่าเงินลงทุนจดทะเบียน จำนวนและร้อยละของสถานประกอบการอุตสาหกรรมการผลิต จำแนกตามมูลค่าทุนจดทะเบียน และอำเภอ
- ตาราง 6 มูลค่าเงินลงทุนที่ต่างประเทศร่วมลงทุนหรือถือหุ้น จำนวนและร้อยละของสถานประกอบการอุตสาหกรรมการผลิต จำแนกตามสัดส่วนของการร่วมลงทุนหรือถือหุ้นของต่างประเทศ และอำเภอ
- ตาราง 7 จำนวนและร้อยละของสถานประกอบการอุตสาหกรรมการผลิตที่ต่างประเทศร่วมลงทุน จำแนกตามประเทศร่วมลงทุนหรือถือหุ้นมากที่สุดเป็นอันดับหนึ่ง และอำเภอ
- ตาราง 7.1 จำนวนและร้อยละของสถานประกอบการอุตสาหกรรมการผลิตที่ต่างประเทศร่วมลงทุน จำแนกตามประเทศร่วมลงทุนหรือถือหุ้นมากที่สุดเป็นอันดับสอง และอำเภอ
- ตาราง 7.2 จำนวนและร้อยละของสถานประกอบการอุตสาหกรรมการผลิตที่ต่างประเทศร่วมลงทุน จำแนกตามประเทศร่วมลงทุนหรือถือหุ้นมากที่สุดเป็นอันดับสาม และอำเภอ
- ตาราง 8 จำนวนและร้อยละของสถานประกอบการอุตสาหกรรมการผลิต จำแนกตามการส่งเสริมการลงทุน จากสำนักงานคณะกรรมการส่งเสริมการลงทุน และอำเภอ
- ตาราง 9 มูลค่าการส่งออกจำนวนและร้อยละของสถานประกอบการอุตสาหกรรมการผลิต จำแนกตามร้อยละของการส่งออกผลผลิตออกไปจำหน่ายต่างประเทศ และอำเภอ
- ตาราง 10 จำนวนและร้อยละของสถานประกอบการอุตสาหกรรมการผลิต จำแนกตามประเทศที่มีการส่งผลผลิตไปจำหน่าย และอำเภอ
- ตาราง 11 มูลค่าการใช้วัตถุดิบหรือวัสดุประกอบการผลิตที่มาจากต่างประเทศ จำนวนและร้อยละของสถานประกอบการอุตสาหกรรมการผลิต จำแนกตามการใช้วัตถุดิบฯ และอำเภอ
- ตาราง 12 จำนวนและร้อยละของสถานประกอบการอุตสาหกรรมการผลิต จำแนกตามอัตราการใช้กำลังการผลิตต่อปี 2549 และอำเภอ

ตาราง 1 จำนวนและร้อยละของสถานประกอบการผลิต จำหน่ายการขึ้นรูปตามกฎหมาย และอำเภอ

TABLE 1 NUMBER AND PERCENTAGE OF MANUFACTURING ESTABLISHMENTS BY FORM OF LEGAL ORGANIZATION AND AMPHOE

อำเภอ	จำนวนสถาน-ประกอบกร		ส่วนบุคคล		ห้างหุ้นส่วนสามัญ		บริษัทจำกัด		ส่วนราชการ		สหกรณ์		อื่น ๆ	
	จำนวน	ร้อยละ	จำนวน	ร้อยละ	จำนวน	ร้อยละ	จำนวน	ร้อยละ	จำนวน	ร้อยละ	จำนวน	ร้อยละ	จำนวน	ร้อยละ
	Number	%	Number	%	Number	%	Number	%	Number	%	Number	%	Number	%
รวม	13,415	100.0	12,446	92.8	20	0.2	27	0.2	2	-	1	-	919	6.8
เมืองมหาสารคาม	1,996	100.0	1,905	95.5	4	0.2	8	0.4	1	0.1	1	0.1	76	3.8
แกดำ	457	100.0	436	95.4	-	-	1	0.2	-	-	-	-	20	4.4
โกสุมพิสัย	1,308	100.0	1,255	95.9	-	-	1	0.1	-	-	-	-	52	4.0
กันทรวิชัย	995	100.0	831	83.5	-	-	5	0.5	1	0.1	-	-	158	15.9
เขยงัน	365	100.0	344	94.2	3	0.8	2	0.6	-	-	-	-	16	4.5
บรบือ	456	100.0	361	79.3	-	-	1	0.2	-	-	-	-	94	20.5
นาเชือก	1,177	100.0	1,106	94.0	3	0.3	1	0.1	-	-	-	-	67	5.7
พยัคฆภูมิพิสัย	1,888	100.0	1,803	95.5	7	0.4	2	0.1	-	-	-	-	77	4.1
วาปีปทุม	2,471	100.0	2,201	89.1	3	0.1	2	0.1	-	-	-	-	264	10.7
นาดูน	851	100.0	825	96.9	-	-	-	-	-	-	-	-	27	3.1
ยางสีสุราช	844	100.0	818	96.9	-	-	1	0.1	-	-	-	-	25	3.0
กุฉีกรัง	326	100.0	298	91.5	-	-	1	0.3	-	-	-	-	27	8.2
ชื่นชม	281	100.0	263	93.7	-	-	2	0.7	-	-	-	-	16	5.6
อำเภอ														Amphoe

ที่มา : สำมะโนอุตสาหกรรม พ.ศ.2550 จังหวัด มหาสารคาม สำนักงานสถิติแห่งชาติ กระทรวงเทคโนโลยีสารสนเทศและการสื่อสาร

Source : The 2007 Industrial Census, Maha Sarakham Province, National Statistical Office, Ministry of Information and Communication Technology

ตาราง 2 จำนวนและร้อยละของสถานประกอบการอุตสาหกรรมผลิต จำแนกตามรูปแบบการจัดตั้งทางเศรษฐกิจ และอำเภอ

TABLE 2 NUMBER AND PERCENTAGE OF MANUFACTURING ESTABLISHMENTS BY FORM OF ECONOMIC ORGANIZATION AND AMPHOE

อำเภอ	จำนวนสถานประกอบการ		สำนักงานแห่งเดียว		สำนักงานใหญ่		สำนักงานสาขา		Amphoe
	Number of establishments		Single unit		Head office		Branch		
	จำนวน	ร้อยละ	จำนวน	ร้อยละ	จำนวน	ร้อยละ	จำนวน	ร้อยละ	
	Number	%	Number	%	Number	%	Number	%	
รวม	13,415	100.0	13,394	99.8	7	0.1	14	0.1	Total
เมืองมหาสารคาม	1,996	100.0	1,991	99.8	2	0.1	3	0.2	Mueang Maha Sarakham
แกดดำ	457	100.0	457	100.0	-	-	-	-	Kae Dam
โกสุมพิสัย	1,308	100.0	1,307	99.9	-	-	1	0.1	Kosum Phisai
กันทรวิชัย	995	100.0	990	99.5	-	-	5	0.5	Kanharawichai
เสิงสาง	365	100.0	364	99.7	1	0.3	-	-	Chiang Yuen
บรบือ	456	100.0	456	100.0	-	-	-	-	Borabue
นาเชือก	1,177	100.0	1,176	99.9	1	0.1	-	-	Na Chueak
พยัคฆภูมิพิสัย	1,888	100.0	1,885	99.8	2	0.1	1	0.1	Phayakkhaphum Phisai
วาปีปทุม	2,471	100.0	2,468	99.9	1	-	2	0.1	Wapi Pathum
นาดูน	851	100.0	851	100.0	-	-	-	-	Na Dun
ยางสีสุราช	844	100.0	844	100.0	-	-	-	-	Yang Sisurat
กุฉีกรัง	326	100.0	326	100.0	-	-	-	-	Kut Rang
ชื่นชม	281	100.0	279	99.3	-	-	2	0.7	Chuen Chom

ที่มา : สำนักอุตสาหกรรมการผลิต พ.ศ.2550 จังหวัด มหาสารคาม สำนักงานสถิติแห่งชาติ กระทรวงเทคโนโลยีสารสนเทศและการสื่อสาร

Source : The 2007 Industrial Census, Maha Sarakham Province, National Statistical Office, Ministry of Information and Communication Technology

ตาราง 3 จำนวนและร้อยละของสถานประกอบการอุตสาหกรรมผลิต จำนวนตามระยะเวลาในการดำเนินงาน และอำเภอ

TABLE 3 NUMBER AND PERCENTAGE OF MANUFACTURING ESTABLISHMENTS BY PERIOD OF OPERATION AND AMPHOE

อำเภอ	จำนวนสถานประกอบการ		ระยะเวลาในการดำเนินงาน (ปี) Period of operation (Year)												Amphoe
	Number of establishments		< 5		5 - 9		10 - 19		20 - 29		≥ 30		Total		
	จำนวน	ร้อยละ	จำนวน	ร้อยละ	จำนวน	ร้อยละ	จำนวน	ร้อยละ	จำนวน	ร้อยละ	จำนวน	ร้อยละ			
Number	%	Number	%	Number	%	Number	%	Number	%	Number	%	Number	%		
รวม	13,415	100.0	4,980	37.1	3,289	24.5	2,665	19.9	1,481	11.0	1,001	7.5	7.5		
เมืองมหาสารคาม	1,996	100.0	537	26.9	501	25.1	476	23.8	289	14.5	193	9.7	Mueang Maha Sarakham		
แกดำ	457	100.0	134	29.3	240	52.4	35	7.6	9	1.9	40	8.8	Kae Dam		
โกสุมพิสัย	1,308	100.0	705	53.9	367	28.0	71	5.5	15	1.1	151	11.5	Kosum Phisai		
กันทรวิชัย	995	100.0	522	52.5	108	10.9	305	30.6	43	4.3	17	1.7	Kantharawichai		
เชียงยืน	365	100.0	86	23.4	86	23.5	103	28.1	2	0.5	90	24.5	Chiang Yuen		
บรบือ	456	100.0	154	33.8	151	33.1	133	29.1	15	3.3	3	0.7	Borabue		
นาเชือก	1,177	100.0	706	60.0	19	1.6	308	26.2	54	4.6	89	7.6	Na Chueak		
พยัคฆภูมิพิสัย	1,888	100.0	874	46.3	735	38.9	170	9.0	108	5.7	2	0.1	Phayakkhaphum Phisai		
วาปีปทุม	2,471	100.0	555	22.5	515	20.8	457	18.5	597	24.2	348	14.1	Wapi Pathum		
นาดูน	851	100.0	216	25.3	98	11.6	407	47.9	129	15.2	1	0.1	Na Dun		
ขงคีสุราษฎร์	844	100.0	175	20.7	438	51.9	153	18.2	78	9.3	-	-	Yang Sisurat		
กุฉีกรัง	326	100.0	85	26.2	26	8.1	4	1.2	143	43.8	68	20.7	Kut Rang		
ชื่นชม	281	100.0	232	82.7	6	2.1	43	15.2	-	-	-	-	Chuen Chom		

ที่มา : สำมะโนอุตสาหกรรม พ.ศ.2550 จังหวัด มหาสารคาม สำนักงานสถิติแห่งชาติ กระทรวงเทคโนโลยีสารสนเทศและการสื่อสาร

Source : The 2007 Industrial Census, Maha Sarakham Province, National Statistical Office, Ministry of Information and Communication Technology.

ตาราง 4 จำนวนและร้อยละของสถานประกอบการอุตสาหกรรมผลิต จำนวนตามระยะเวลาการผลิตในปี 2549 และอำเภอ

TABLE 4 NUMBER AND PERCENTAGE OF MANUFACTURING ESTABLISHMENTS BY PERIOD OF OPERATION IN 2006 AND AMPHOE

อำเภอ	จำนวนสถานประกอบการ Number of establishments		ระยะเวลาการผลิต Period of operation in 2006												Amphoe		
			เดือน Months						ชั่วโมง Hours per day								
			< 3	3 - 6	7 - 9	10 - 12	< 8	8 - 10	> 10								
รวม	13,415	100.0	673	5.0	2,548	19.0	1,512	11.3	8,682	64.7	7,579	56.5	5,356	39.9	480	3.6	Total
เมืองมหาสารคาม	1,996	100.0	28	1.4	282	14.1	271	13.6	1,415	70.9	770	38.6	1,201	60.2	25	1.3	Mueang Maha Sarakham
แกดำ	457	100.0	-	-	15	3.4	220	48.1	222	48.6	55	11.9	401	87.8	1	0.2	Kae Dam
โกสุมพิสัย	1,308	100.0	90	6.9	450	34.4	31	2.4	737	56.3	1,050	80.3	253	19.3	5	0.4	Kosum Phisai
กันทรวิชัย	995	100.0	83	8.4	280	28.1	133	13.4	499	50.1	493	49.6	421	42.3	81	8.1	Kanharawichai
เขิงยืน	365	100.0	46	12.6	140	38.4	19	5.3	160	43.8	218	59.8	144	39.4	3	0.8	Chiang Yuen
บรบือ	456	100.0	10	2.1	51	11.1	14	3.1	382	83.7	215	47.1	239	52.5	2	0.4	Borabue
นาเชือก	1,177	100.0	14	1.2	146	12.4	266	22.6	751	63.8	734	62.4	304	25.8	139	11.8	Na Chueak
พยัคฆภูมิพิสัย	1,888	100.0	165	8.7	344	18.2	231	12.2	1,148	60.8	950	50.3	776	41.1	162	8.6	Phayakkhaphum Phisai
วาปีปทุม	2,471	100.0	131	5.3	707	28.6	227	9.2	1,405	56.9	1,622	65.7	834	33.7	15	0.6	Wapi Pathum
นาดูน	851	100.0	85	9.9	79	9.2	12	1.4	676	79.5	477	56.0	331	38.9	44	5.1	Na Dun
ขงสิสุราษฎร์	844	100.0	2	0.2	4	0.5	74	8.8	763	90.5	490	58.1	353	41.9	-	-	Yang Sisurat
กุฉีกรัง	326	100.0	1	0.3	3	0.9	12	3.7	310	95.1	238	73.1	87	26.6	1	0.3	Kut Rang
ชื่นชม	281	100.0	18	6.5	47	16.7	2	0.8	213	76.0	267	94.9	12	4.4	2	0.7	Chuen Chom

ที่มา : สำนักงานอุตสาหกรรม พ.ศ.2550 จังหวัด มหาสารคาม สำนักงานสถิติแห่งชาติ กระทรวงเทคโนโลยีสารสนเทศและการสื่อสาร

Source : The 2007 Industrial Census, Maha Sarakham Province, National Statistical Office, Ministry of Information and Communication Technology

ตาราง 5 มูลค่าเงินลงทุนจดทะเบียน จำนวนและร้อยละของสถานประกอบการอุตสาหกรรมผลิต จำนวนตามมูลค่าจดทะเบียน และอำเภอ
TABLE 5 VALUE OF REGISTERED CAPITAL, NUMBER AND PERCENTAGE OF MANUFACTURING ESTABLISHMENTS BY VALUE OF REGISTERED CAPITAL AND AMPHOE

อำเภอ	จำนวนสถานประกอบการ			ไม่มีเงินจดทะเบียน			มูลค่าจดทะเบียน (ล้านบาท) Registered capital (Million baht)						มูลค่าเงิน จดทะเบียน Value of registered capital	Amphoe		
	Number of establishments		ร้อยละ %	รวม Total		ร้อยละ %	< 1		1 - 9		10 - 49				100 - 199	
	จำนวน Number	ร้อยละ %		จำนวน Number	ร้อยละ %		จำนวน Number	ร้อยละ %	จำนวน Number	ร้อยละ %	จำนวน Number	ร้อยละ %			จำนวน Number	ร้อยละ %
รวม	13,415	100.0	13,382	99.8	33	0.2	3	9.1	18	54.6	11	33.3	1	3.0	421,000,000	Total
เมืองมหาสารคาม	1,996	100.0	1,987	99.6	9	0.5	1	11.1	6	66.7	2	22.2	-	-	60,200,000	Mueang Maha Sarakham
แกดำ	457	100.0	456	99.8	1	0.2	-	-	-	-	1	100.0	-	-	D	Kae Dam
โกสุมพิสัย	1,308	100.0	1,308	100.0	-	-	-	-	-	-	-	-	-	-	-	Kosum Phisai
กันทรวิชัย	995	100.0	995	100.0	-	-	-	-	-	-	-	-	-	-	-	Kantharawichai
เสิงสาง	365	100.0	360	98.6	5	1.4	-	-	3	60.0	2	40.0	-	-	53,000,000	Chiang Yuen
บรบือ	456	100.0	455	99.8	1	0.2	-	-	-	-	1	100.0	-	-	D	Borabue
นาเชือก	1,177	100.0	1,173	99.7	4	0.3	2	50.0	2	50.0	-	-	-	-	9,800,000	Na Chueak
พยัคฆภูมิพิสัย	1,888	100.0	1,880	99.6	8	0.4	-	-	3	37.5	5	62.5	-	-	111,000,000	Phayakkhaphum Phisai
วาปีปทุม	2,471	100.0	2,468	99.9	3	0.1	-	-	3	100.0	-	-	-	-	D	Wapi Pathum
นาขุม	851	100.0	851	100.0	-	-	-	-	-	-	-	-	-	-	-	Na Dun
ยางสีสุราช	844	100.0	843	99.9	1	0.1	-	-	1	100.0	-	-	-	-	D	Yang Sisurat
กุฉีกรัง	326	100.0	325	99.7	1	0.3	-	-	-	-	-	-	1	100.0	D	Kut Rang
ชื่นชม	281	100.0	281	100.0	-	-	-	-	-	-	-	-	-	-	-	Chuen Chom

หมายเหตุ : D หมายถึง ตัวเลขที่ไม่เกิดขึ้น

Note : D means disclosure prohibited.

ที่มา : สำนักงานอุตสาหกรรม พ.ศ.2550 จังหวัด มหาสารคาม สำนักงานสถิติแห่งชาติ กระทรวงเทคโนโลยีสารสนเทศและการสื่อสาร

Source : The 2007 Industrial Census, Maha Sarakham Province, National Statistical Office, Ministry of Information and Communication Technology

ตาราง 6 มูลค่าเงินลงทุนที่ต่างประเทศร่วมลงทุนหรือถือหุ้น จำนวนและร้อยละของสถานประกอบการอุตสาหกรรมผลิต จำนวนตามสัดส่วนของการร่วมลงทุนหรือถือหุ้นของต่างประเทศ และอำเภอ

TABLE 6 VALUE OF FOREIGN INVESTMENT OR SHARE HOLDING, NUMBER AND PERCENTAGE OF MANUFACTURING ESTABLISHMENTS BY PROPORTION OF FOREIGN INVESTMENT OR SHARE HOLDING AND AMPHOE

อำเภอ	จำนวนสถาน-ประกอบกิจการ		ไม่มีต่างประเทศร่วมลงทุนหรือถือหุ้น		สัดส่วนของการร่วมลงทุนหรือถือหุ้น		มูลค่าเงินลงทุนที่ต่างประเทศร่วมลงทุนหรือถือหุ้น		Amphoe
	จำนวน	ร้อยละ	จำนวน	ร้อยละ	รวม		Value of foreign investment or share holding	D	
					จำนวน	ร้อยละ			
รวม	13,415	100.0	13,414	100.0	1	-	1	100.0	Total
เมืองมหาสารคาม	1,996	100.0	1,995	100.0	1	0.1	1	100.0	Mueang Maha Sarakham
แกดำ	457	100.0	457	100.0	-	-	-	-	Kae Dam
โกสุมพิสัย	1,308	100.0	1,308	100.0	-	-	-	-	Kosum Phisai
กันทรวิชัย	995	100.0	995	100.0	-	-	-	-	Kantharawichai
เชียงยืน	365	100.0	365	100.0	-	-	-	-	Chiang Yuen
บรบือ	456	100.0	456	100.0	-	-	-	-	Borabue
นาเชือก	1,177	100.0	1,177	100.0	-	-	-	-	Na Chueak
พยัคฆภูมิพิสัย	1,888	100.0	1,888	100.0	-	-	-	-	Phayakkhaphum Phisai
วาปีปทุม	2,471	100.0	2,471	100.0	-	-	-	-	Wapi Pathum
นาดูน	851	100.0	851	100.0	-	-	-	-	Na Dun
ยางสีสุราช	844	100.0	844	100.0	-	-	-	-	Yang Sisurat
กุฉีกรัง	326	100.0	326	100.0	-	-	-	-	Kut Rang
ชื่นชม	281	100.0	281	100.0	-	-	-	-	Chuen Chom

หมายเหตุ : D หมายถึงตัวเลขที่ไม่เปิดเผย

Note : D means disclosure prohibited.

ที่มา : สำมะโนอุตสาหกรรม พ.ศ.2550 จังหวัด มหาสารคาม

Source : The 2007 Industrial Census, Maha Sarakham Province, National Statistical Office, Ministry of Information and Communication Technology

ตาราง 7 จำนวนและร้อยละของสถานประกอบการผลิตที่ต่างประเทศรวมลงทุน จำนวนตามประเทศหรือถือหุ้นมากที่สุดเป็นอันดับหนึ่ง และอำเภอ

TABLE 7 NUMBER AND PERCENTAGE OF MANUFACTURING ESTABLISHMENTS WITH FOREIGN INVESTMENT BY THE FIRST COUNTRY WITH HIGHEST SHARE HOLDING AND AMPHOE

อำเภอ	จำนวนสถานประกอบการ		ไม่มีการลงทุนจากต่างประเทศ		มีการลงทุนจากต่างประเทศ		ประเทศร่วมลงทุนหรือถือหุ้นมากที่สุดเป็นอันดับหนึ่ง		The first country with highest share holding
	Number of establishments		No foreign's investment		With foreign's investment		ญี่ปุ่น		
	จำนวน	ร้อยละ	จำนวน	ร้อยละ	จำนวน	ร้อยละ	จำนวน	ร้อยละ	
	Number	%	Number	%	Number	%	Number	%	
รวม	13,415	100.0	13,414	100.0	1	-	1	100.0	Total
เมืองมหาสารคาม	1,996	100.0	1,995	100.0	1	0.1	1	100.0	Mueang Maha Sarakham
แกดำ	457	100.0	457	100.0	-	-	-	-	Kae Dam
โกสุมพิสัย	1,308	100.0	1,308	100.0	-	-	-	-	Kosum Phisai
กันทรวิชัย	995	100.0	995	100.0	-	-	-	-	Kanharawichai
เชียงยืน	365	100.0	365	100.0	-	-	-	-	Chiang Yuen
บรบือ	456	100.0	456	100.0	-	-	-	-	Borabue
นาเชือก	1,177	100.0	1,177	100.0	-	-	-	-	Na Chueak
พยัคฆภูมิพิสัย	1,888	100.0	1,888	100.0	-	-	-	-	Phayakkhaphum Phisai
วาปีปทุม	2,471	100.0	2,471	100.0	-	-	-	-	Wapi Pathum
นาอุดม	851	100.0	851	100.0	-	-	-	-	Na Dun
ยางสีสุราช	844	100.0	844	100.0	-	-	-	-	Yang Sisurat
กุฉีกรัง	326	100.0	326	100.0	-	-	-	-	Kut Rang
ชื่นชม	281	100.0	281	100.0	-	-	-	-	Chuen Chom

ที่มา : สำนักงานอุตสาหกรรม พ.ศ.2550 จังหวัด มหาสารคาม สำนักงานสถิติแห่งชาติ กระทรวงเทคโนโลยีสารสนเทศและการสื่อสาร

Source : The 2007 Industrial Census, Maha Sarakham Province, National Statistical Office, Ministry of Information and Communication Technology

ตาราง 7.1 จำนวนและร้อยละของสถานประกอบการอุตสาหกรรมผลิตที่ตั้งประเภทร่วมลงทุน จำนวนตามประเภทร่วมลงทุนหรือถือหุ้นมากที่สุดเป็นอันดับสอง และอำเภอ
 TABLE 7.1 NUMBER AND PERCENTAGE OF MANUFACTURING ESTABLISHMENTS WITH FOREIGN INVESTMENT BY THE SECOND COUNTRY WITH HIGHEST SHARE HOLDING AND AMPHOE

อำเภอ	จำนวนสถานประกอบการ		ไม่มีการลงทุนจากต่างประเทศ		มีการลงทุนจากต่างประเทศ		ประเทศอื่น ๆ		Amphoe
	จำนวน	ร้อยละ	จำนวน	ร้อยละ	จำนวน	ร้อยละ	จำนวน	ร้อยละ	
	Number	%	No foreign's investment	%	With foreign's investment	%	Other countries	%	
รวม	13,415	100.0	13,414	100.0	1	-	1	100.0	Total
เมืองมหาสารคาม	1,996	100.0	1,995	100.0	1	0.1	1	100.0	Mueang Maha Sarakham
แคว้น	457	100.0	457	100.0	-	-	-	-	Kae Dan
โกสุมพิสัย	1,308	100.0	1,308	100.0	-	-	-	-	Kosum Phisai
กันทรวิชัย	995	100.0	995	100.0	-	-	-	-	Kanharawichai
เชียงยืน	365	100.0	365	100.0	-	-	-	-	Chiang Yuen
บรบือ	456	100.0	456	100.0	-	-	-	-	Borabue
นาเชือก	1,177	100.0	1,177	100.0	-	-	-	-	Na Chueak
พยัคฆภูมิพิสัย	1,888	100.0	1,888	100.0	-	-	-	-	Phayakkhaphum Phisai
วาปีปทุม	2,471	100.0	2,471	100.0	-	-	-	-	Wapi Pathum
นาอน	851	100.0	851	100.0	-	-	-	-	Na On
ยางสีสุราช	844	100.0	844	100.0	-	-	-	-	Yang Sisurat
กุฉีกรัง	326	100.0	326	100.0	-	-	-	-	Kut Rang
ชื่นชม	281	100.0	281	100.0	-	-	-	-	Chuen Chom

ที่มา : สำนักงานอุตสาหกรรม พ.ศ.2550 จังหวัด มหาสารคาม สำนักงานสถิติแห่งชาติ กระทรวงเทคโนโลยีสารสนเทศและการสื่อสาร
 Source : The 2007 Industrial Census, Maha Sarakham Province, National Statistical Office, Ministry of Information and Communication Technology

ตาราง 7.2 จำนวนและร้อยละของสถานประกอบการผลิตที่ต่างประเทศร่วมลงทุน จำนวนตามประเทศหรือพื้นที่ผู้ถือหุ้นอันดับสาม และอันดับสอง
 TABLE 7.2 NUMBER AND PERCENTAGE OF MANUFACTURING ESTABLISHMENTS WITH FOREIGN INVESTMENT BY THE THIRD COUNTRY WITH HIGHEST SHARE HOLDING AND AMPHOE

อำเภอ	จำนวนสถานประกอบการ		ไม่มีการลงทุนจากต่างประเทศ		มีการลงทุนจากต่างประเทศ		ประเทศร่วมลงทุนหรือถือหุ้นมากที่สุดเป็นอันดับสาม		ประเทศอื่น ๆ		Amphoe
	Number of establishments		No foreign's investment		With foreign's investment		The third country with highest share holding		Other countries		
	จำนวน Number	ร้อยละ %	จำนวน Number	ร้อยละ %	จำนวน Number	ร้อยละ %	จำนวน Number	ร้อยละ %	จำนวน Number	ร้อยละ %	
รวม	13,415	100.0	13,414	100.0	1	-	1	-	1	100.0	Total
เมืองมหาสารคาม	1,996	100.0	1,995	100.0	1	0.1	1	100.0			Mueang Maha Sarakham
แกดำ	457	100.0	457	100.0	-	-	-	-	-	-	Kae Dae
โกสุมพิสัย	1,308	100.0	1,308	100.0	-	-	-	-	-	-	Kosum Phisai
กันทรวิชัย	995	100.0	995	100.0	-	-	-	-	-	-	Kantharawichai
เขิงฮัน	365	100.0	365	100.0	-	-	-	-	-	-	Chiang Yuen
บรบือ	456	100.0	456	100.0	-	-	-	-	-	-	Borabue
นาเชือก	1,177	100.0	1,177	100.0	-	-	-	-	-	-	Na Chueak
พยัคฆภูมิพิสัย	1,888	100.0	1,888	100.0	-	-	-	-	-	-	Phayakkhaphum Phisai
วาปีปทุม	2,471	100.0	2,471	100.0	-	-	-	-	-	-	Wapi Pathum
นาตุน	851	100.0	851	100.0	-	-	-	-	-	-	Na Tun
ยางสีสุราช	844	100.0	844	100.0	-	-	-	-	-	-	Yang Sisurat
กุฉีกรัง	326	100.0	326	100.0	-	-	-	-	-	-	Kut Rang
ชื่นชม	281	100.0	281	100.0	-	-	-	-	-	-	Chuen Chom

ที่มา : สำนักอุตสาหกรม พ.ศ.2550 จังหวัด มหาสารคาม สำนักงานสถิติแห่งชาติ กระทรวงเทคโนโลยีสารสนเทศและการสื่อสาร
 Source : The 2007 Industrial Census, Maha Sarakham Province, National Statistical Office, Ministry of Information and Communication Technology

ตาราง 8 จำนวนและร้อยละของสถานประกอบการผลิต จำนวนตามการส่งเสริมการลงทุน จากสำนักงานคณะกรรมการส่งเสริมการลงทุน และอำเภอ

TABLE 8 NUMBER AND PERCENTAGE OF MANUFACTURING ESTABLISHMENTS BY INVESTMENT PROMOTION FROM BOARD OF INVESTMENT (BOI) AND AMPHOE

อำเภอ	จำนวนสถานประกอบการ		การส่งเสริมการลงทุนจากสำนักงานคณะกรรมการส่งเสริมการลงทุน				Amphoe
	Number of establishments		Investment promotion from board of investment (BOI)				
	จำนวน	ร้อยละ	จำนวน	ร้อยละ	จำนวน	ร้อยละ	
	Number	%	Number	%	Number	%	
รวม	13,415	100.0	13,407	99.9	8	0.1	Total
เมืองมหาสารคาม	1,996	100.0	1,994	99.9	2	0.1	Mueang Maha Sarakham
แกดำ	457	100.0	456	99.8	1	0.2	Kae Dam
โกสุมพิสัย	1,308	100.0	1,307	99.9	1	0.1	Kosum Phisai
กันทรวิชัย	995	100.0	995	100.0	-	-	Kantharawichai
เข็ญชัย	365	100.0	364	99.7	1	0.3	Chiang Yuen
บรบือ	456	100.0	456	100.0	-	-	Borabue
นาเชือก	1,177	100.0	1,177	100.0	-	-	Na Chueak
พยัคฆภูมิพิสัย	1,888	100.0	1,888	100.0	-	-	Phayakkhaphum Phisai
วาปีปทุม	2,471	100.0	2,470	100.0	1	-	Wapi Pathum
นาดูน	851	100.0	851	100.0	-	-	Na Dun
ยางสีสุราช	844	100.0	844	100.0	-	-	Yang Sisurat
กุฉีกรัง	326	100.0	325	99.7	1	0.3	Kut Rang
ชื่นชม	281	100.0	280	99.6	1	0.4	Chuen Chom

ที่มา : สำนักงานอุตสาหกรรม พ.ศ.2550 จังหวัด มหาสารคาม สำนักงานสถิติแห่งชาติ กระทรวงเทคโนโลยีสารสนเทศและการสื่อสาร

Source : The 2007 Industrial Census, Maha Sarakham Province, National Statistical Office, Ministry of Information and Communication Technology

ตาราง 9 มูลค่าการส่งออก จำนวนและร้อยละของสถานประกอบการอุตสาหกรรมผลิต จำนวนตามร้อยละของการส่งออกผลิตภัณฑ์ไปจำหน่ายในประเทศ และอัมพอ

TABLE 9 VALUE OF EXPORT, NUMBER AND PERCENTAGE OF MANUFACTURING ESTABLISHMENTS BY PERCENTAGE OF EXPORT AND AMPHOE

อำเภอ	จำนวนสถานประกอบการ			ไม่มีการส่งออก			รวม			ร้อยละการส่งออก						มูลค่าการส่งออก Value of export	Amphoe		
	Number of establishments			No export			Total			60 - 69		80 - 89		90 - 99				100	
	จำนวน Number	ร้อยละ %	จำนวน Number	จำนวน Number	ร้อยละ %	จำนวน Number	จำนวน Number	ร้อยละ %	จำนวน Number	จำนวน Number	ร้อยละ %	จำนวน Number	ร้อยละ %	จำนวน Number	ร้อยละ %			จำนวน Number	ร้อยละ %
รวม	13,415	100.0	13,407	99.9	8	0.1	1	12.5	1	12.5	1	12.5	3	37.5	3	37.5	1,363,514,550	Total	
เมืองมหาสารคาม	1,996	100.0	1,994	99.9	2	0.1	-	-	-	-	-	-	2	100.0	-	-	-	D	Mueang Maha Sarakham
แกดดำ	457	100.0	456	99.8	1	0.2	-	-	-	-	-	-	1	100.0	-	-	-	D	Kae Dam
โกสุมพิสัย	1,308	100.0	1,307	99.9	1	0.1	-	-	-	-	-	-	1	100.0	-	-	-	D	Kosum Phisai
กันทรวิชัย	995	100.0	995	100.0	-	-	-	-	-	-	-	-	-	-	-	-	-	-	Kanharawichai
เข็ญชัย	365	100.0	364	99.7	1	0.3	1	100.0	-	-	-	-	-	-	-	-	-	D	Chiang Yuen
บรบือ	456	100.0	456	100.0	-	-	-	-	-	-	-	-	-	-	-	-	-	-	Borabue
นาฮีอก	1,177	100.0	1,177	100.0	-	-	-	-	-	-	-	-	-	-	-	-	-	-	Na Chueak
พยุคนภูมิพิสัย	1,888	100.0	1,888	100.0	-	-	-	-	-	-	-	-	-	-	-	-	-	-	Phayakkhaphum Phisai
วาปีปทุม	2,471	100.0	2,470	100.0	1	-	-	-	-	-	-	-	1	100.0	-	-	-	D	Wapi Pathum
นาดูน	851	100.0	851	100.0	-	-	-	-	-	-	-	-	-	-	-	-	-	-	Na Dun
ยางสีสุราช	844	100.0	844	100.0	-	-	-	-	-	-	-	-	-	-	-	-	-	-	Yang Sisurat
กุฉีกรัง	326	100.0	325	99.7	1	0.3	-	-	-	-	-	-	1	100.0	-	-	-	D	Kut Rang
ชื่นชม	281	100.0	280	99.6	1	0.4	-	-	-	-	-	-	1	100.0	-	-	-	D	Chuen Chom

หมายเหตุ : D หมายถึง ตัวเลขที่ไม่ได้เคย

Note : D means disclosure prohibited.

ที่มา : สำมะโนอุตสาหกรรม พ.ศ.2550 จังหวัด มหาสารคาม สำนักงานสถิติแห่งชาติ กระทรวงเทคโนโลยีสารสนเทศและการสื่อสาร
Source : The 2007 Industrial Census, Maha Sarakham Province, National Statistical Office, Ministry of Information and Communication Technology

ตาราง 10 จำนวนและร้อยละของสถานประกอบการอุตสาหกรรมผลิต จำนวนตามประเทศที่มีการส่งออกผลิตภัณฑ์ไปจำหน่าย และอำเภอ

TABLE 10 NUMBER AND PERCENTAGE OF MANUFACTURING ESTABLISHMENTS BY EXPORTED COUNTRY OF PRODUCT AND AMPHOE

อำเภอ	จำนวนสถานประกอบการ			ไม่มีการส่งออก			มีการส่งออก			ประเทศที่ส่งออก			Amphoe		
	Number of establishments			No export			Export			Country in Europe					
	จำนวน	ร้อยละ	%	จำนวน	ร้อยละ	%	จำนวน	ร้อยละ	%	จำนวน	ร้อยละ	%			
รวม	13,415	100.0		13,407	99.9		8	0.1		1	12.5		2	25.0	Total
เมืองมหาสารคาม	1,996	100.0		1,994	99.9		2	0.1		-	-		1	50.0	Mueang Maha Sarakham
แกดำ	457	100.0		456	99.8		1	0.2		-	-		1	100.0	Kae Dam
โกสุมพิสัย	1,308	100.0		1,307	99.9		1	0.1		-	-		1	100.0	Kosum Phisai
กันทรวิชัย	995	100.0		995	100.0		-	-		-	-		-	-	Kantharawichai
เชียงยืน	365	100.0		364	99.7		1	0.3		-	-		1	100.0	Chiang Yuen
บรบือ	456	100.0		456	100.0		-	-		-	-		-	-	Borabue
นาเชือก	1,177	100.0		1,177	100.0		-	-		-	-		-	-	Na Chueak
พุดองภูมิตำ	1,888	100.0		1,888	100.0		-	-		-	-		-	-	Phayakkhaphum Phisai
วาปีปทุม	2,471	100.0		2,470	100.0		1	-		1	100.0		-	-	Wapi Pathum
นาตน	851	100.0		851	100.0		-	-		-	-		-	-	Na Dun
ยางสีสุราช	844	100.0		844	100.0		-	-		-	-		-	-	Yang Sisurat
กุฉีกรัง	326	100.0		325	99.7		1	0.3		1	100.0		-	-	Kut Rang
ชื่นชม	281	100.0		280	99.6		1	0.4		-	-		1	100.0	Chuen Chom

ที่มา : สำนักงานอุตสาหกรรม พ.ศ.2550 จังหวัด มหาสารคาม สำนักงานสถิติแห่งชาติ กระทรวงเทคโนโลยีสารสนเทศและการสื่อสาร

Source : The 2007 Industrial Census, Maha Sarakham Province, National Statistical Office, Ministry of Information and Communication Technology

ตาราง 11 มูลค่าการใช้วัตถุดิบหรือวัสดุประกอบการผลิตที่มาจากต่างประเทศ จำนวนและร้อยละของสถานประกอบการอุตสาหกรรมผลิต จำนวนตามการใช้วัตถุดิบฯ และอำเภอ

TABLE 11 VALUE OF IMPORTED MATERIALS AND COMPONENTS, NUMBER AND PERCENTAGE OF MANUFACTURING ESTABLISHMENTS BY USE OF IMPORTED MATERIALS AND COMPONENTS AND AMPHOE

อำเภอ	จำนวนสถานประกอบการ				ร้อยละของวัตถุดิบหรือวัสดุประกอบที่มาจากต่างประเทศ Percentage of use of imported materials and components										มูลค่าการใช้วัตถุดิบฯ Value of imported materials and components	Amphoe		
	ไม่มีกรใช้วัตถุดิบ No use		รวม Total		< 10		10 - 19		40 - 49		90 - 99		100					
	จำนวน Number	ร้อยละ %	จำนวน Number	ร้อยละ %	จำนวน Number	ร้อยละ %	จำนวน Number	ร้อยละ %	จำนวน Number	ร้อยละ %	จำนวน Number	ร้อยละ %	จำนวน Number	ร้อยละ %				
รวม	13,415	100.0	13,406	99.9	9	0.1	2	17.7	1	11.8	2	23.5	3	35.3	1	11.8	427,090,630	Total
เมืองมหาสารคาม	1,996	100.0	1,991	99.8	5	0.2	2	33.3	-	-	-	-	2	44.4	1	22.2	172,728,000	Mueang Maha Sarakham
แคว้น	457	100.0	456	99.8	1	0.2	-	-	-	-	-	-	1	100.0	-	-	D	Kae Dam
โกสุมพิสัย	1,308	100.0	1,307	99.9	1	0.1	-	-	-	-	1	100.0	-	-	-	-	D	Kosum Phisai
กันทรวิชัย	995	100.0	995	100.0	-	-	-	-	-	-	-	-	-	-	-	-	-	Kanharawichai
เชียงยืน	365	100.0	364	99.7	1	0.3	-	-	1	100.0	-	-	-	-	-	-	D	Chiang Yuen
บรบือ	456	100.0	456	100.0	-	-	-	-	-	-	-	-	-	-	-	-	-	Borabue
นาเชือก	1,177	100.0	1,177	100.0	-	-	-	-	-	-	-	-	-	-	-	-	-	Na Chueak
พยัคฆภูมิพิสัย	1,888	100.0	1,888	100.0	-	-	-	-	-	-	-	-	-	-	-	-	-	Phayakkhaphum Phisai
วาปีปทุม	2,471	100.0	2,470	100.0	1	-	-	-	-	-	1	100.0	-	-	-	-	D	Wapi Pathum
นาดูน	851	100.0	851	100.0	-	-	-	-	-	-	-	-	-	-	-	-	-	Na Dun
ยางสีสุราช	844	100.0	844	100.0	-	-	-	-	-	-	-	-	-	-	-	-	-	Yang Sisurat
กุฉีกรัง	326	100.0	326	100.0	-	-	-	-	-	-	-	-	-	-	-	-	-	Kut Rang
ชื่นชม	281	100.0	281	100.0	-	-	-	-	-	-	-	-	-	-	-	-	-	Chuen Chom

ที่มา : สำนักอุตสาหกรรม พ.ศ.2550 จังหวัด มหาสารคาม สำนักงานสถิติแห่งชาติ กระทรวงเทคโนโลยีสารสนเทศและการสื่อสาร
Source : The 2007 Industrial Census, Maha Sarakham Province, National Statistical Office, Ministry of Information and Communication Technology

ตาราง 12 จำนวนและร้อยละของสถานประกอบการอุตสาหกรรมผลิต จำนวนตามอัตราการใช้กำลังการผลิตที่ 2549 และอำเภอ

TABLE 12 NUMBER AND PERCENTAGE OF MANUFACTURING ESTABLISHMENTS BY PERCENTAGE OF CAPACITY UTILIZATION IN 2006 AND AMPHOE

อำเภอ	อัตราการใช้กำลังการผลิตที่ 2549 Percentage of capacity utilization in 2006																	เฉลี่ยต่อสถาน- ประกอบการ	Amphoe								
	จำนวน		ร้อยละ		จำนวน		ร้อยละ		จำนวน		ร้อยละ		จำนวน		ร้อยละ		จำนวน			ร้อยละ							
	Number	%	Number	%	Number	%	Number	%	Number	%	Number	%	Number	%	Number	%	Number			%	Number	%					
รวม	13,415	100.0	38	0.3	186	1.4	339	2.5	411	3.1	584	4.4	1,157	8.6	1,281	9.6	1,859	13.9	1,954	14.6	930	6.9	4,676	34.9	75.9	Total	
เมืองมหาสารคาม	1,996	100.0	-	-	-	-	17	0.9	29	1.5	177	8.9	84	4.2	116	5.8	465	23.3	405	20.3	136	6.8	566	28.4	76.9	Mueang Maha Sarakham	
แกดำ	457	100.0	-	-	-	-	-	-	-	-	-	-	9	1.9	183	40.1	141	30.8	112	24.5	10	2.2	2	0.4	68.7	Kae Dan	
โกสุมพิสัย	1,308	100.0	-	-	1	0.1	-	-	214	16.4	161	12.3	102	7.8	159	12.2	83	6.4	69	5.3	28	2.1	491	37.5	69.2	Kosum Phisai	
กันทรวิชัย	995	100.0	-	-	36	3.6	68	6.8	51	5.1	14	1.4	161	16.2	70	7.0	51	5.1	98	9.9	1	0.1	447	44.9	72.8	Kantharawichai	
เขิงชัน	365	100.0	-	-	5	1.4	7	1.9	-	-	7	1.9	87	23.7	56	15.3	19	5.1	111	30.4	3	0.8	71	19.5	70.5	Chiang Yuen	
บรบือ	456	100.0	-	-	-	-	2	0.4	13	2.9	27	5.9	81	17.8	69	15.1	57	12.6	67	14.6	68	14.8	73	16.0	71.0	Borabue	
นาฮี	1,177	100.0	-	-	-	-	-	-	-	-	4	0.4	93	7.9	48	4.1	377	32.1	213	18.1	4	0.3	437	37.1	81.3	Na Chueak	
พยัคฆภูมิพิสัย	1,888	100.0	-	-	-	-	7	0.4	75	4.0	70	3.7	68	3.6	208	11.0	73	3.9	496	26.3	40	2.1	851	45.0	81.9	Phayakkhaphum Phisai	
วาปีปทุม	2,471	100.0	-	-	-	-	231	9.4	-	-	87	3.5	272	11.0	84	3.4	531	21.5	280	11.3	541	21.9	445	18.0	72.7	Wapi Pathum	
นาดูน	851	100.0	-	-	-	-	8	0.9	9	1.0	39	4.5	182	21.4	285	33.5	54	6.4	72	8.5	95	11.1	108	12.7	67.1	Na Dun	
ยางสีสุราช	844	100.0	-	-	-	-	-	-	-	-	-	-	-	2	0.2	3	0.4	16	1.9	2	0.2	2	0.2	820	97.2	99.4	Yang Sisurat
กุฉีกรัง	326	100.0	-	-	-	-	-	-	-	-	-	-	-	-	-	-	-	-	-	5	1.5	2	0.6	319	97.9	99.7	Kut Rang
ชื่นชม	281	100.0	38	13.4	145	51.4	-	-	20	7.2	-	-	18	6.5	1	0.4	3	1.1	8	2.7	2	0.7	47	16.6	31.6	Chuen Chom	

ที่มา : สำนักงานอุตสาหกรรม พ.ศ.2550 จังหวัด มหาสารคาม สำนักงานสถิติแห่งชาติ กระทรวงเทคโนโลยีสารสนเทศและการสื่อสาร

Source : The 2007 Industrial Census, Maha Sarakham Province, National Statistical Office, Ministry of Information and Communication Technology

ตอนที่ 2 ข้อมูลทั่วไปของสถานประกอบการ
จำแนกตามขนาดของสถานประกอบการ

สารบัญตารางสถิติ

- ตอนที่ 2 ข้อมูลทั่วไปของสถานประกอบการ จำแนกตามขนาดของสถานประกอบการ**
- ตาราง 1** จำนวนและร้อยละของสถานประกอบการอุตสาหกรรมการผลิต จำแนกตามรูปแบบการจัดตั้งตามกฎหมาย และขนาดของสถานประกอบการ
- ตาราง 2** จำนวนและร้อยละของสถานประกอบการอุตสาหกรรมการผลิต จำแนกตามรูปแบบการจัดตั้งทางเศรษฐกิจ และขนาดของสถานประกอบการ
- ตาราง 3** จำนวนและร้อยละของสถานประกอบการอุตสาหกรรมการผลิต จำแนกตามระยะเวลาในการดำเนินกิจการ และขนาดของสถานประกอบการ
- ตาราง 4** จำนวนและร้อยละของสถานประกอบการอุตสาหกรรมการผลิต จำแนกตามระยะเวลาการผลิตในปี 2549 และขนาดของสถานประกอบการ
- ตาราง 5** มูลค่าเงินลงทุนจดทะเบียน จำนวนและร้อยละของสถานประกอบการอุตสาหกรรมการผลิต จำแนกตามมูลค่าทุนจดทะเบียน และขนาดของสถานประกอบการ
- ตาราง 6** มูลค่าเงินทุนที่ต่างประเทศร่วมลงทุนหรือถือหุ้นจำนวนและร้อยละของสถานประกอบการอุตสาหกรรมการผลิต จำแนกตามสัดส่วนของการร่วมลงทุนหรือถือหุ้นของต่างประเทศ และขนาดของสถานประกอบการ
- ตาราง 7** จำนวนและร้อยละของสถานประกอบการอุตสาหกรรมการผลิตที่ต่างประเทศร่วมลงทุน จำแนกตามประเทศร่วมลงทุนหรือถือหุ้นมากที่สุดเป็นอันดับหนึ่ง และขนาดของสถานประกอบการ
- ตาราง 7.1** จำนวนและร้อยละของสถานประกอบการอุตสาหกรรมการผลิตที่ต่างประเทศร่วมลงทุน จำแนกตามประเทศร่วมลงทุนหรือถือหุ้นมากที่สุดเป็นอันดับสอง และขนาดของสถานประกอบการ
- ตาราง 7.2** จำนวนและร้อยละของสถานประกอบการอุตสาหกรรมการผลิตที่ต่างประเทศร่วมลงทุน จำแนกตามประเทศร่วมลงทุนหรือถือหุ้นมากที่สุดเป็นอันดับสาม และขนาดของสถานประกอบการ
- ตาราง 8** จำนวนและร้อยละของสถานประกอบการอุตสาหกรรมการผลิตจำแนกตามการส่งเสริมการลงทุน จากสำนักงานคณะกรรมการส่งเสริมการลงทุน และขนาดของสถานประกอบการ
- ตาราง 9** มูลค่าการส่งออก จำนวนและร้อยละของสถานประกอบการอุตสาหกรรมการผลิต จำแนกตามร้อยละของการส่งออกผลผลิตออกไปจำหน่ายต่างประเทศ และขนาดของสถานประกอบการ
- ตาราง 10** จำนวนและร้อยละของสถานประกอบการอุตสาหกรรมการผลิต จำแนกตามประเทศที่มีการส่งผลผลิตไปจำหน่าย และขนาดของสถานประกอบการ
- ตาราง 11** มูลค่าการใช้วัตถุดิบหรือวัสดุประกอบการผลิตที่มาจากต่างประเทศ จำนวนและร้อยละของสถานประกอบการอุตสาหกรรมการผลิต จำแนกตามการใช้วัตถุดิบฯ และขนาดของสถานประกอบการ
- ตาราง 12** จำนวนและร้อยละของสถานประกอบการอุตสาหกรรมการผลิต จำแนกตามอัตราการใช้กำลังการผลิตต่อปี 2549 และขนาดของสถานประกอบการ

ตาราง 1 จำนวนและร้อยละของสถานประกอบการผลิต จำแนกตามรูปแบบการจัดตั้งตามกฎหมาย และขนาดของสถานประกอบการ

TABLE 1 NUMBER AND PERCENTAGE OF MANUFACTURING ESTABLISHMENTS BY FORM OF LEGAL ORGANIZATION AND SIZE OF ESTABLISHMENT

ขนาดของสถานประกอบการ	จำนวนสถาน- ประกอบการ		ส่วนบุคคล		หุ้นส่วนสามัญ		นิติบุคคล		บริษัทจำกัด		ส่วนราชการ		สหกรณ์		อื่นๆ		Size of establishment	
	จำนวน	ร้อยละ	Individual proprietor	%	จำนวน	ร้อยละ	จำนวน	ร้อยละ	Company limited, public company limited	%	Government, state-enterprise	จำนวน	ร้อยละ	จำนวน	ร้อยละ	จำนวน		ร้อยละ
	Number	%	Number	%	Number	%	Number	%	Number	%	Number	%	Number	%	Number	%	Number	%
รวม	13,415	100.0	12,446	92.8	20	0.2	27	0.2	2	-	1	-	1	-	919	6.8	Total	
1-15 คน	12,997	100.0	12,415	95.5	5	-	9	0.1	1	-	1	-	1	-	566	4.4	1-15 persons	
16-25 คน	153	100.0	20	13.1	5	3.3	2	1.3	-	-	-	-	-	-	126	82.4	16-25 persons	
26-30 คน	49	100.0	5	10.2	2	4.1	2	4.1	-	-	-	-	-	-	40	81.6	26-30 persons	
31-50 คน	112	100.0	4	3.6	3	2.7	2	1.8	-	-	-	-	-	-	103	92.0	31-50 persons	
51-200 คน	94	100.0	2	2.1	5	5.3	6	6.4	-	-	-	-	-	-	81	86.2	51-200 persons	
มากกว่า 200 คน	10	100.0	-	-	-	-	6	60.0	1	10.0	-	-	-	-	3	30.0	More than 200 persons	

ที่มา : สำมะโนอุตสาหกรรม พ.ศ.2550 จังหวัด มหาสารคาม สำนักงานสถิติแห่งชาติ กระทรวงเทคโนโลยีสารสนเทศและการสื่อสาร

Source : The 2007 Industrial Census, Maha Sarakham Province, National Statistical Office, Ministry of Information and Communication Technology

ตาราง 2 จำนวนและร้อยละของสถานประกอบการอุตสาหกรรมผลิต จำแนกตามรูปแบบการจัดตั้งทางเศรษฐกิจ และขนาดของสถานประกอบการ

TABLE 2 NUMBER AND PERCENTAGE OF MANUFACTURING ESTABLISHMENTS BY FORM OF ECONOMIC ORGANIZATION AND SIZE OF ESTABLISHMENT

ขนาดของสถานประกอบการ	จำนวนสถานประกอบการ		สำนักงานเดี่ยว		สำนักงานใหญ่		สำนักงานสาขา		Size of establishment
	Number of establishments		Single unit		Head office		Branch		
	จำนวน Number	ร้อยละ %	จำนวน Number	ร้อยละ %	จำนวน Number	ร้อยละ %	จำนวน Number	ร้อยละ %	
รวม	13,415	100.0	13,394	99.8	7	0.1	14	0.1	Total
1-15 คน	12,997	100.0	12,991	100.0	1	-	5	-	1-15 persons
16-25 คน	153	100.0	149	97.4	3	2.0	1	0.7	16-25 persons
26-30 คน	49	100.0	48	98.0	-	-	1	2.0	26-30 persons
31-50 คน	112	100.0	111	99.1	1	0.9	-	-	31-50 persons
51-200 คน	94	100.0	87	92.6	2	2.1	5	5.3	51-200 persons
มากกว่า 200 คน	10	100.0	8	80.0	-	-	2	20.0	More than 200 persons

ที่มา : สำมะโนอุตสาหกรรม พ.ศ.2550 จังหวัด มหาสารคาม สำนักงานสถิติแห่งชาติ กระทรวงเทคโนโลยีสารสนเทศและการสื่อสาร

Source : The 2007 Industrial Census, Maha Sarakham Province, National Statistical Office, Ministry of Information and Communication Technology

ตาราง 3 จำนวนและร้อยละของสถานประกอบการอุตสาหกรรมผลิต จำแนกตามระยะเวลาในการดำเนินงาน และขนาดของสถานประกอบการ

TABLE 3 NUMBER AND PERCENTAGE OF MANUFACTURING ESTABLISHMENTS BY PERIOD OF OPERATION AND SIZE OF ESTABLISHMENT

ขนาดของสถานประกอบการ	จำนวนสถานประกอบการ		ระยะเวลาในการดำเนินงาน (ปี) Period of operation (Year)												Size of establishment
	Number of establishments		< 5		5 - 9		10 - 19		20 - 29		≥ 30				
	จำนวน Number	ร้อยละ %	จำนวน Number	ร้อยละ %	จำนวน Number	ร้อยละ %	จำนวน Number	ร้อยละ %	จำนวน Number	ร้อยละ %	จำนวน Number	ร้อยละ %			
รวม	13,415	100.0	4,980	37.1	3,289	24.5	2,665	19.9	1,481	11.0	1,001	7.5	Total		
1-15 คน	12,997	100.0	4,749	36.5	3,186	24.5	2,599	20.0	1,469	11.3	995	7.7	1-15 persons		
16-25 คน	153	100.0	84	54.9	44	28.8	18	11.8	3	2.0	4	2.6	16-25 persons		
26-30 คน	49	100.0	26	53.1	10	20.4	10	20.4	3	6.1	-	-	26-30 persons		
31-50 คน	112	100.0	51	45.5	31	27.7	28	25.0	2	1.8	-	-	31-50 persons		
51-200 คน	94	100.0	67	71.3	14	14.9	9	9.6	3	3.2	1	1.1	51-200 persons		
มากกว่า 200 คน	10	100.0	3	30.0	4	40.0	1	10.0	1	10.0	1	10.0	More than 200 persons		

ที่มา : สำมะโนอุตสาหกรรม พ.ศ.2550 จังหวัด มหาสารคาม

Source : The 2007 Industrial Census, Maha Sarakham Province, National Statistical Office, Ministry of Information and Communication Technology.

ที่มาจาก : สำนักงานสถิติแห่งชาติ กระทรวงเทคโนโลยีสารสนเทศและการสื่อสาร

Source : National Statistical Office, Ministry of Information and Communication Technology.

ตาราง 4 จำนวนและร้อยละของสถานประกอบการอุตสาหกรรมผลิต จำนวนตามระยะเวลาการผลิตในปี 2549 และขนาดของสถานประกอบการ

TABLE 4 NUMBER AND PERCENTAGE OF MANUFACTURING ESTABLISHMENTS BY PERIOD OF OPERATION IN 2006 AND SIZE OF ESTABLISHMENT

ขนาดของสถานประกอบการ	จำนวนสถานประกอบการ		ระยะเวลาการผลิต Period of operation in 2006												Size of establishment		
	Number of establishments		เดือน Months				ชั่วโมง Hours per day				Total						
	จำนวน	ร้อยละ	< 3	3 - 6	7 - 9	10 - 12	< 8	8 - 10	> 10	จำนวน	ร้อยละ	จำนวน	ร้อยละ	จำนวน		ร้อยละ	
รวม	13,415	100.0	673	5.0	2,548	19.0	1,512	11.3	8,682	64.7	7,579	56.5	5,356	39.9	480	3.6	Total
1-15 คน	12,997	100.0	635	4.9	2,434	18.7	1,456	11.2	8,472	65.2	7,347	56.5	5,183	39.9	467	3.6	1-15 persons
16-25 คน	153	100.0	13	8.5	44	28.8	30	19.6	66	43.1	75	49.0	76	49.7	2	1.3	16-25 persons
26-30 คน	49	100.0	3	6.1	11	22.5	5	10.2	30	61.2	24	49.0	24	49.0	1	2.0	26-30 persons
31-50 คน	112	100.0	12	10.7	32	28.6	12	10.7	56	50.0	65	58.0	45	40.2	2	1.8	31-50 persons
51-200 คน	94	100.0	10	10.6	27	28.7	9	9.6	48	51.1	65	69.2	25	26.6	4	4.3	51-200 persons
มากกว่า 200 คน	10	100.0	-	-	-	-	-	-	10	100.0	3	30.0	3	30.0	4	40.0	More than 200 persons

ที่มา : สำมะโนอุตสาหกรรม พ.ศ.2550 จังหวัด มหาสารคาม สำนักงานสถิติแห่งชาติ กระทรวงเทคโนโลยีสารสนเทศและการสื่อสาร

Source : The 2007 Industrial Census, Maha Sarakham Province, National Statistical Office, Ministry of Information and Communication Technology

ตาราง 5 มูลค่าเงินลงทุนจดทะเบียน จำนวนและร้อยละของสถานประกอบการอุตสาหกรรมผลิต จำนวนตามมูลค่าทุนจดทะเบียน และขนาดของสถานประกอบการ
 TABLE 5 VALUE OF REGISTERED CAPITAL, NUMBER AND PERCENTAGE OF MANUFACTURING ESTABLISHMENTS BY VALUE OF REGISTERED CAPITAL AND SIZE OF ESTABLISHMENT

ขนาดของสถานประกอบการ	จำนวนสถานประกอบการ		ไม่มีทุนจดทะเบียน		มูลค่าทุนจดทะเบียน (ล้านบาท) Registered capital (Million baht)						มูลค่าเงินลงทุนจดทะเบียน Value of registered capital	Size of establishment				
	Number of establishments		No value of registered capital		รวม Total		1 - 9		10 - 49				100 - 199			
	จำนวน	ร้อยละ	จำนวน	ร้อยละ	จำนวน	ร้อยละ	จำนวน	ร้อยละ	จำนวน	ร้อยละ			จำนวน	ร้อยละ		
รวม	13,415	100.0	13,382	99.8	33	0.2	3	9.1	18	54.6	11	33.3	1	3.0	421,000,000	Total
1-15 คน	12,997	100.0	12,988	99.9	9	0.1	-	-	7	77.8	2	22.2	-	-	51,000,000	1-15 persons
16-25 คน	153	100.0	147	96.1	6	3.9	2	33.3	2	33.3	2	33.3	-	-	47,800,000	16-25 persons
26-30 คน	49	100.0	46	93.9	3	6.1	1	33.3	2	66.7	-	-	-	-	D	26-30 persons
31-50 คน	112	100.0	107	95.5	5	4.5	-	-	3	60.0	2	40.0	-	-	48,000,000	31-50 persons
51-200 คน	94	100.0	88	93.6	6	6.4	-	-	3	50.0	2	33.3	1	16.7	172,000,000	51-200 persons
มากกว่า 200 คน	10	100.0	6	60.0	4	40.0	-	-	1	25.0	3	75.0	-	-	85,000,000	More than 200 persons

หมายเหตุ : D หมายถึง ตัวเลขที่ไม่เปิดเผย

Note : D means disclosure prohibited.

ที่มา : สำมะโนอุตสาหกรรม พ.ศ.2550 จังหวัด มหาสารคาม สำนักงานสถิติแห่งชาติ กระทรวงเทคโนโลยีสารสนเทศและการสื่อสาร

Source : The 2007 Industrial Census, Maha Sarakham Province, National Statistical Office, Ministry of Information and Communication Technology

ตาราง 6 มูลค่าเงินทุนที่ต่างประเทศร่วมลงทุนหรือถือหุ้น จำนวนและร้อยละของสถานประกอบการอุตสาหกรรมผลิต จำนวนตามสัดส่วนของการร่วมลงทุนหรือถือหุ้นของต่างประเทศ และขนาดของสถานประกอบการ

TABLE 6 VALUE OF FOREIGN INVESTMENT OR SHARE HOLDING, NUMBER AND PERCENTAGE OF MANUFACTURING ESTABLISHMENTS BY PROPORTION OF FOREIGN INVESTMENT OR SHARE HOLDING AND SIZE OF ESTABLISHMENT

ขนาดของสถานประกอบการ	จำนวนสถาน- ประกอบการ		ไม่มีต่างประเทศ		สัดส่วนของการร่วมลงทุนหรือถือหุ้น		สัดส่วนของการร่วมลงทุนหรือถือหุ้น		มูลค่าเงินทุนที่ต่างประเทศ	
	จำนวน	ร้อยละ %	ร่วมลงทุนหรือถือหุ้น		รวม		10 - 50%		Value of foreign investment or share holding	Size of establishment
			จำนวน	ร้อยละ %	จำนวน	ร้อยละ %	จำนวน	ร้อยละ %		
รวม	13,415	100.0	13,414	100.0	1	-	1	100.0	2,000,000	Total
1-15 คน	12,997	100.0	12,997	100.0	-	-	-	-	-	1-15 persons
16-25 คน	153	100.0	153	100.0	-	-	-	-	-	16-25 persons
26-30 คน	49	100.0	49	100.0	-	-	-	-	-	26-30 persons
31-50 คน	112	100.0	112	100.0	-	-	-	-	-	31-50 persons
51-200 คน	94	100.0	94	100.0	-	-	-	-	-	51-200 persons
มากกว่า 200 คน	10	100.0	9	90.0	1	10.0	1	100.0	2,000,000	More than 200 persons

ที่มา : สำนักข้อมูลสถิติแห่งชาติ กระทรวงเทคโนโลยีสารสนเทศและการสื่อสาร

Source : The 2007 Industrial Census, Maha Sarakham Province, National Statistical Office, Ministry of Information and Communication Technology

ตาราง 7 จำนวนและร้อยละของสถานประกอบการอุตสาหกรรมผลิตที่ต่างประเทศร่วมลงทุน จำนวนตามประเทศร่วมลงทุนหรือถือหุ้นมากที่สุดเป็นอันดับหนึ่ง และขนาดของสถานประกอบการ
 TABLE 7 NUMBER AND PERCENTAGE OF MANUFACTURING ESTABLISHMENTS WITH FOREIGN INVESTMENT BY THE FIRST COUNTRY WITH HIGHEST SHARE HOLDING AND SIZE OF ESTABLISHMENT

ขนาดของสถานประกอบการ	จำนวนสถานประกอบการ		ไม่มีการลงทุนจากต่างประเทศ		มีการลงทุนจากต่างประเทศ		ประเทศร่วมลงทุนหรือถือหุ้นมากที่สุดเป็นอันดับหนึ่ง		Size of establishment
	Number of establishments		No foreign's investment With foreign's investment		The first country with highest share holding		ญี่ปุ่น		
	จำนวน	ร้อยละ	จำนวน	ร้อยละ	จำนวน	ร้อยละ		Japan	
	Number	%	Number	%	Number	%	Number	%	
รวม	13,415	100.0	13,414	100.0	1	-	1	100.0	Total
1-15 คน	12,997	100.0	12,997	100.0	-	-	-	-	1-15 persons
16-25 คน	153	100.0	153	100.0	-	-	-	-	16-25 persons
26-30 คน	49	100.0	49	100.0	-	-	-	-	26-30 persons
31-50 คน	112	100.0	112	100.0	-	-	-	-	31-50 persons
51-200 คน	94	100.0	94	100.0	-	-	-	-	51-200 persons
มากกว่า 200 คน	10	100.0	9	90.0	1	10.0	1	100.0	More than 200 persons

ที่มา : สำมะโนอุตสาหกรรม พ.ศ.2550 จังหวัด มหาสารคาม สำนักงานสถิติแห่งชาติ กระทรวงเทคโนโลยีสารสนเทศและการสื่อสาร
 Source : The 2007 Industrial Census, Maha Sarakham Province, National Statistical Office, Ministry of Information and Communication Technology

ตาราง 7.1 จำนวนและร้อยละของสถานประกอบการอุตสาหกรรมผลิตที่ต่างประเทศร่วมลงทุน จำนวนตามประเทศร่วมลงทุนหรือถือหุ้นมากที่สุดเป็นอันดับสอง และขนาดของสถานประกอบการ

TABLE 7.1 NUMBER AND PERCENTAGE OF MANUFACTURING ESTABLISHMENTS WITH FOREIGN INVESTMENT BY THE SECOND COUNTRY WITH HIGHEST SHARE HOLDING AND SIZE OF ESTABLISHMENT

ขนาดของสถานประกอบการ	จำนวนสถานประกอบการ		ไม่มีการลงทุนจากต่างประเทศ		มีการลงทุนจากต่างประเทศ		ประเทศร่วมลงทุนหรือถือหุ้นมากที่สุดเป็นอันดับสอง The second country with highest share holding		ขนาดของสถานประกอบการ
	จำนวน	ร้อยละ	จำนวน	ร้อยละ	จำนวน	ร้อยละ	ประเทศอื่น ๆ	ร้อยละ	
	Number	%	Number	%	Number	%	Other countries	%	
รวม	13,415	100.0	13,414	100.0	1	-	1	100.0	Total
1-15 คน	12,997	100.0	12,997	100.0	-	-	-	-	1-15 persons
16-25 คน	153	100.0	153	100.0	-	-	-	-	16-25 persons
26-30 คน	49	100.0	49	100.0	-	-	-	-	26-30 persons
31-50 คน	112	100.0	112	100.0	-	-	-	-	31-50 persons
51-200 คน	94	100.0	94	100.0	-	-	-	-	51-200 persons
มากกว่า 200 คน	10	100.0	9	90.0	1	10.0	1	100.0	More than 200 persons

ที่มา : สำนักงานอุตสาหกรรม พ.ศ.2550 จังหวัด มหาสารคาม สำนักงานสถิติแห่งชาติ กระทรวงเทคโนโลยีสารสนเทศและการสื่อสาร

Source : The 2007 Industrial Census, Maha-Sarakham Province, National Statistical Office, Ministry of Information and Communication Technology

ตาราง 7.2 จำนวนและร้อยละของสถานประกอบการอุตสาหกรรมผลิตที่ต่างประเทศร่วมลงทุน จำนวนตามประเทศร่วมลงทุนหรือถือหุ้นมากที่สุดเป็นอันดับสาม และขนาดของสถานประกอบการ

TABLE 7.2 NUMBER AND PERCENTAGE OF MANUFACTURING ESTABLISHMENTS WITH FOREIGN INVESTMENT BY THE THIRD COUNTRY WITH HIGHEST SHARE HOLDING AND SIZE OF ESTABLISHMENT

ขนาดของสถานประกอบการ	จำนวนสถานประกอบการ		ไม่มีการลงทุนจากต่างประเทศ		มีการลงทุนจากต่างประเทศ		ประเทศร่วมลงทุนหรือถือหุ้นมากที่สุดเป็นอันดับสาม		Size of establishment
	Number of establishments		No foreign's investment		With foreign's investment		The third country with highest share holding		
	จำนวน	ร้อยละ	จำนวน	ร้อยละ	จำนวน	ร้อยละ	จำนวน	ร้อยละ	
	Number	%	Number	%	Number	%	Number	%	
รวม	13,415	100.0	13,414	100.0	1	-	1	100.0	Total
1-15 คน	12,997	100.0	12,997	100.0	-	-	-	-	1-15 persons
16-25 คน	153	100.0	153	100.0	-	-	-	-	16-25 persons
26-30 คน	49	100.0	49	100.0	-	-	-	-	26-30 persons
31-50 คน	112	100.0	112	100.0	-	-	-	-	31-50 persons
51-200 คน	94	100.0	94	100.0	-	-	-	-	51-200 persons
มากกว่า 200 คน	10	100.0	9	90.0	1	10.0	1	100.0	More than 200 persons

ที่มา : สำนักงานอุตสาหกรรม พ.ศ.2550 จังหวัด มหาสารคาม สำนักงานสถิติแห่งชาติ กระทรวงเทคโนโลยีสารสนเทศและการสื่อสาร

Source : The 2007 Industrial Census, Maha Sarakham Province, National Statistical Office, Ministry of Information and Communication Technology

ตาราง 8 จำนวนและร้อยละของสถานประกอบการผลิต จำนวนตามการส่งเสริมการลงทุน จากสำนักงานคณะกรรมการส่งเสริมการลงทุน และขนาดของสถานประกอบการ

TABLE 8 NUMBER AND PERCENTAGE OF MANUFACTURING ESTABLISHMENTS BY INVESTMENT PROMOTION FROM BOARD OF INVESTMENT (BOI) AND SIZE OF ESTABLISHMENT

ขนาดของสถานประกอบการ	จำนวนสถานประกอบการ		การส่งเสริมการลงทุนจากสำนักงานคณะกรรมการส่งเสริมการลงทุน				Size of establishment
	Number of establishments		Investment promotion from board of investment (BOI)				
	จำนวน Number	ร้อยละ %	ไม่มี (No)		มี (Yes)		
	จำนวน Number	ร้อยละ %	จำนวน Number	ร้อยละ %	จำนวน Number	ร้อยละ %	
รวม	13,415	100.0	13,407	99.9	8	0.1	Total
1-15 คน	12,997	100.0	12,997	100.0	-	-	1-15 persons
16-25 คน	153	100.0	153	100.0	-	-	16-25 persons
26-30 คน	49	100.0	49	100.0	-	-	26-30 persons
31-50 คน	112	100.0	112	100.0	-	-	31-50 persons
51-200 คน	94	100.0	89	94.7	5	5.3	51-200 persons
มากกว่า 200 คน	10	100.0	7	70.0	3	30.0	More than 200 persons

ที่มา : สำมะโนอุตสาหกรรม พ.ศ.2550 จังหวัด มหาสารคาม สำนักงานสถิติแห่งชาติ กระทรวงเทคโนโลยีสารสนเทศและการสื่อสาร

Source : The 2007 Industrial Census, Maha Sarakham Province, National Statistical Office, Ministry of Information and Communication Technology

ตาราง 9 มูลค่าการส่งออก จำนวนและร้อยละของสถานประกอบการผลิต จำนวนตามร้อยละของการส่งออกผลิตภัณฑ์ไปจำหน่ายต่างประเทศ และขนาดของสถานประกอบการ
 TABLE 9 VALUE OF EXPORT, NUMBER AND PERCENTAGE OF MANUFACTURING ESTABLISHMENTS BY PERCENTAGE OF EXPORT AND SIZE OF ESTABLISHMENT

ขนาดของสถานประกอบการ	จำนวนสถานประกอบการ: ไม่มีการส่งออก		ร้อยละการส่งออก								มูลค่าการส่งออก Value of export	Size of establishment				
	Number of establishments		No export		รวม Total		60 - 69		80 - 89				90 - 99		100	
	จำนวน Number	ร้อยละ %	จำนวน Number	ร้อยละ %	จำนวน Number	ร้อยละ %	จำนวน Number	ร้อยละ %	จำนวน Number	ร้อยละ %			จำนวน Number	ร้อยละ %		
รวม	13,415	100.0	13,407	99.9	8	0.1	1	12.5	1	12.5	3	37.5	3	37.5	1,363,514,550	Total
1-15 คน	12,997	100.0	12,997	100.0	-	-	-	-	-	-	-	-	-	-	-	1-15 persons
16-25 คน	153	100.0	153	100.0	-	-	-	-	-	-	-	-	-	-	-	16-25 persons
26-30 คน	49	100.0	49	100.0	-	-	-	-	-	-	-	-	-	-	-	26-30 persons
31-50 คน	112	100.0	112	100.0	-	-	-	-	-	-	-	-	-	-	-	31-50 persons
51-200 คน	94	100.0	89	94.7	5	5.3	1	20.0	1	20.0	2	40.0	1	20.0	440,256,254	51-200 persons
มากกว่า 200 คน	10	100.0	7	70.0	3	30.0	-	-	-	-	1	33.3	2	66.7	D	More than 200 persons

หมายเหตุ : D หมายถึง ตัวเลขที่ไม่เปิดเผย

Note : D means disclosure prohibited.

ที่มา : สำนักงานอุตสาหกรรม พ.ศ.2550 จังหวัด มหาสารคาม

สำนักงานสถิติแห่งชาติ กระทรวงเทคโนโลยีสารสนเทศและการสื่อสาร

Source : The 2007 Industrial Census, Maha Sarakham Province, National Statistical Office, Ministry of Information and Communication Technology

ตาราง 10 จำนวนและร้อยละของสถานประกอบการผลิต จำนวนตามประเทศที่มีการส่งผลิตภัณฑ์ไปจำหน่าย และขนาดของสถานประกอบการ
 TABLE 10 NUMBER AND PERCENTAGE OF MANUFACTURING ESTABLISHMENTS BY EXPORTED COUNTRY OF PRODUCT AND SIZE OF ESTABLISHMENT

ขนาดของสถานประกอบการ	จำนวนสถานประกอบการ		ไม่มีการส่งออก		มีการส่งออก		Taiwan		USA		Country in Europe		Other countries		Size of establishment
	จำนวน	ร้อยละ	จำนวน	ร้อยละ	จำนวน	ร้อยละ	จำนวน	ร้อยละ	จำนวน	ร้อยละ	จำนวน	ร้อยละ	จำนวน	ร้อยละ	
รวม	13,415	100.0	13,407	99.9	8	0.1	1	12.5	2	25.0	3	37.5	2	25.0	Total
1-15 คน	12,997	100.0	12,997	100.0	-	-	-	-	-	-	-	-	-	-	1-15 persons
16-25 คน	153	100.0	153	100.0	-	-	-	-	-	-	-	-	-	-	16-25 persons
26-30 คน	49	100.0	49	100.0	-	-	-	-	-	-	-	-	-	-	26-30 persons
31-50 คน	112	100.0	112	100.0	-	-	-	-	-	-	-	-	-	-	31-50 persons
51-200 คน	94	100.0	89	94.7	5	5.3	1	20.0	1	20.0	1	20.0	2	40.0	51-200 persons
มากกว่า 200 คน	10	100.0	7	70.0	3	30.0	-	-	1	33.3	2	66.7	-	-	More than 200 persons

ที่มา : สำนักงานอุตสาหกรรม พ.ศ.2550 จังหวัด มหาสารคาม สำนักงานสถิติแห่งชาติ กระทรวงเทคโนโลยีสารสนเทศและการสื่อสาร

Source : The 2007 Industrial Census, Maha Sarakham Province, National Statistical Office, Ministry of Information and Communication Technology

ตาราง 11 มูลค่าการใช้วัตถุดิบหรือวัสดุประกอบการผลิตที่มาจากต่างประเทศ จำนวนและร้อยละของสถานประกอบการผลิต จำนวนตามการใช้วัตถุดิบฯ และขนาดของสถานประกอบการ
 TABLE 11 VALUE OF IMPORTED MATERIALS AND COMPONENTS, NUMBER AND PERCENTAGE OF MANUFACTURING ESTABLISHMENTS BY USE OF IMPORTED MATERIALS AND COMPONENTS AND SIZE OF ESTABLISHMENT

ขนาดของสถานประกอบการ	จำนวนสถานประกอบการ				ร้อยละของวัตถุดิบหรือวัสดุประกอบที่มาจากต่างประเทศ Percentage of use of imported materials and components										มูลค่าการใช้วัตถุดิบฯ Value of imported materials and components	Size of establishment		
	ไม่มีการใช้วัตถุดิบ No use		รวม Total		< 10		10 - 19		40 - 49		90 - 99		100					
	จำนวน Number	ร้อยละ %	จำนวน Number	ร้อยละ %	จำนวน Number	ร้อยละ %	จำนวน Number	ร้อยละ %	จำนวน Number	ร้อยละ %	จำนวน Number	ร้อยละ %	จำนวน Number	ร้อยละ %				
รวม	13,415	100.00	13,406	99.94	9	0.06	2	17.65	1	11.76	2	23.53	3	35.29	1	11.76	427,090,630	Total
1-15 คน	12,997	100.00	12,993	99.97	4	0.03	2	42.86	1	28.57	-	-	1	28.57	-	-	513,218	1-15 persons
16-25 คน	153	100.00	153	100.00	-	-	-	-	-	-	-	-	-	-	-	-	-	16-25 persons
26-30 คน	49	100.00	49	100.00	-	-	-	-	-	-	-	-	-	-	-	-	-	26-30 persons
31-50 คน	112	100.00	112	100.00	-	-	-	-	-	-	-	-	-	-	-	-	-	31-50 persons
51-200 คน	94	100.00	92	97.87	2	2.13	-	-	-	-	1	50.00	-	-	1	50.00	D	51-200 persons
มากกว่า 200 คน	10	100.00	7	70.00	3	30.00	-	-	-	-	1	33.33	2	66.67	-	-	D	More than 200 persons

หมายเหตุ : D หมายถึงตัวเลขที่ไม่เปิดเผย

Note : D means disclosure prohibited.

ที่มา : สำนักอุตสาหกรรม พ.ศ.2550 จังหวัด มหาสารคาม สำนักสถิติแห่งชาติ กระทรวงเทคโนโลยีสารสนเทศและการสื่อสาร

Source : The 2007 Industrial Census, Maha Sarakham Province, National Statistical Office, Ministry of Information and Communication Technology

ตาราง 12 จำนวนและร้อยละของสถานประกอบการผลิต จำนวนตามอัตราการใช้กำลังการผลิตที่ 2549 และขนาดของสถานประกอบการ

TABLE 12 NUMBER AND PERCENTAGE OF MANUFACTURING ESTABLISHMENTS BY PERCENTAGE OF CAPACITY UTILIZATION IN 2006 AND SIZE OF ESTABLISHMENT

ขนาดของสถานประกอบการ	อัตราการใช้กำลังการผลิตที่ 2549 Percentage of capacity utilization in 2006																	เฉลี่ยต่อสถาน- ประกอบการ Average per establishment								
	จำนวนสถานประกอบการ		<10		10 - 19		20 - 29		30 - 39		40 - 49		50 - 59		60 - 69		70 - 79		80 - 89		90 - 99		≥100			
	จำนวน	ร้อยละ	จำนวน	ร้อยละ	จำนวน	ร้อยละ	จำนวน	ร้อยละ	จำนวน	ร้อยละ	จำนวน	ร้อยละ	จำนวน	ร้อยละ	จำนวน	ร้อยละ	จำนวน		ร้อยละ	จำนวน	ร้อยละ	จำนวน	ร้อยละ	จำนวน	ร้อยละ	
รวม	13,415	100.0	38	0.3	186	1.4	339	2.5	411	3.1	584	4.4	1,157	8.6	1,281	9.6	1,859	13.9	1,954	14.6	930	6.9	4,676	34.9	75.9	
1-15 คน	12,997	100.0	38	0.3	186	1.4	338	2.6	408	3.1	577	4.4	1,125	8.7	1,246	9.6	1,783	13.7	1,864	14.3	896	6.9	4,536	34.9	75.7	
16-25 คน	153	100.0	-	-	-	-	1	0.7	2	1.3	2	1.3	15	9.8	11	7.2	29	19.0	43	28.1	10	6.5	40	26.1	78.2	
26-30 คน	49	100.0	-	-	-	-	-	-	-	-	-	2	4.1	5	10.2	9	18.4	9	18.4	6	12.2	18	36.7	83.6		
31-50 คน	112	100.0	-	-	-	-	-	-	1	0.9	2	1.8	7	6.3	11	9.8	23	20.5	20	17.9	9	8.0	39	34.8	80.9	
51-200 คน	94	100.0	-	-	-	-	-	-	-	-	3	3.2	8	8.5	7	7.5	15	16.0	15	16.0	7	7.5	39	41.5	82.2	
มากกว่า 200 คน	10	100.0	-	-	-	-	-	-	-	-	-	-	-	-	1	10.0	-	-	3	30.0	2	20.0	4	40.0	90.5	
Total																										

ที่มา : สำนักสถิติแห่งชาติ กระทรวงเทคโนโลยีสารสนเทศและการสื่อสาร

Source : The 2007 Industrial Census, Maha Sarakham Province, National Statistical Office, Ministry of Information and Communication Technology

ตอนที่ 3 ข้อสรุปไปขงสถานประกอบการ
จำแนกตามหมวดอุตสาหกรรม

สารบัญตารางสถิติ

- ตอนที่ 3 ข้อมูลทั่วไปของสถานประกอบการ จำแนกตามหมวดอุตสาหกรรม
- ตาราง 1 จำนวนและร้อยละของสถานประกอบการอุตสาหกรรมการผลิต จำแนกตามรูปแบบการจัดตั้งตามกฎหมาย และหมวดอุตสาหกรรม
- ตาราง 2 จำนวนและร้อยละของสถานประกอบการอุตสาหกรรมการผลิต จำแนกตามรูปแบบการจัดตั้งทางเศรษฐกิจ และหมวดอุตสาหกรรม
- ตาราง 3 จำนวนและร้อยละของสถานประกอบการอุตสาหกรรมการผลิต จำแนกตามระยะเวลาในการดำเนินกิจการ และหมวดอุตสาหกรรม
- ตาราง 4 จำนวนและร้อยละของสถานประกอบการอุตสาหกรรมการผลิต จำแนกตามระยะเวลาการผลิตในปี 2549 และหมวดอุตสาหกรรม
- ตาราง 5 มูลค่าเงินลงทุนจดทะเบียน จำนวนและร้อยละของสถานประกอบการอุตสาหกรรมการผลิต จำแนกตามมูลค่าทุนจดทะเบียน และหมวดอุตสาหกรรม
- ตาราง 6 มูลค่าเงินทุนที่ต่างประเทศร่วมลงทุนหรือถือหุ้นจำนวนและร้อยละของสถานประกอบการอุตสาหกรรมการผลิต จำแนกตามสัดส่วนของการร่วมลงทุนหรือถือหุ้นของต่างประเทศ และหมวดอุตสาหกรรม
- ตาราง 7 จำนวนและร้อยละของสถานประกอบการอุตสาหกรรมการผลิตที่ต่างประเทศร่วมลงทุน จำแนกตามประเทศร่วมลงทุนหรือถือหุ้นมากที่สุดเป็นอันดับหนึ่ง และหมวดอุตสาหกรรม
- ตาราง 7.1 จำนวนและร้อยละของสถานประกอบการอุตสาหกรรมการผลิตที่ต่างประเทศร่วมลงทุน จำแนกตามประเทศร่วมลงทุนหรือถือหุ้นมากที่สุดเป็นอันดับสอง และหมวดอุตสาหกรรม
- ตาราง 7.2 จำนวนและร้อยละของสถานประกอบการอุตสาหกรรมการผลิตที่ต่างประเทศร่วมลงทุน จำแนกตามประเทศร่วมลงทุนหรือถือหุ้นมากที่สุดเป็นอันดับสาม และหมวดอุตสาหกรรม
- ตาราง 8 จำนวนและร้อยละของสถานประกอบการอุตสาหกรรมการผลิต จำแนกตามการส่งเสริมการลงทุน จากสำนักงานคณะกรรมการส่งเสริมการลงทุน และหมวดอุตสาหกรรม
- ตาราง 9 มูลค่าการส่งออก จำนวนและร้อยละของสถานประกอบการอุตสาหกรรมการผลิต จำแนกตามร้อยละของการส่งออกผลผลิตออกไปจำหน่ายต่างประเทศและหมวดอุตสาหกรรม
- ตาราง 10 จำนวนและร้อยละของสถานประกอบการอุตสาหกรรมการผลิต จำแนกตามประเทศที่มีการส่งผลผลิตไปจำหน่าย และหมวดอุตสาหกรรม
- ตาราง 11 มูลค่าการใช้วัตถุดิบหรือวัสดุประกอบการผลิตที่มาจากต่างประเทศ จำนวนและร้อยละของสถานประกอบการอุตสาหกรรมการผลิตจำแนกตามการใช้วัตถุดิบฯ และหมวดอุตสาหกรรม
- ตาราง 12 จำนวนและร้อยละของสถานประกอบการอุตสาหกรรมการผลิต จำแนกตามอัตราการใช้กำลังการผลิตต่อปี 2549 และหมวดอุตสาหกรรม

ตาราง 1 จำนวนและร้อยละของสถานประกอบการอุตสาหกรรมผลิต จำนวนตามรูปแบบการจัดตั้งตามกฎหมาย และหมวดอุตสาหกรรม

TABLE 1 NUMBER AND PERCENTAGE OF MANUFACTURING ESTABLISHMENTS BY FORM OF LEGAL ORGANIZATION AND DIVISION OF INDUSTRY

รหัส Code	หมวดอุตสาหกรรม	จำนวนสถาน- ประกอบการ		ส่วนบุคคล		หุ้นส่วนสามัญ		บริษัทจำกัด		ส่วนราชการ		สหกรณ์		อื่นๆ		Division of Industry
		จำนวน	ร้อยละ	จำนวน	ร้อยละ	จำนวน	ร้อยละ	จำนวน	ร้อยละ	จำนวน	ร้อยละ	จำนวน	ร้อยละ	จำนวน	ร้อยละ	
		13,415	100.0	12,446	92.8	20	0.2	27	0.2	2	-	1	-	919	6.8	Total
15	การผลิตภัตตาคารและเครื่องดื่ม	5,178	100.0	4,749	91.7	4	0.1	5	0.1	1	-	-	-	419	8.1	Manufacture of food products and beverages
17	การผลิตสิ่งทอ	2,337	100.0	2,088	89.3	2	0.1	4	0.2	-	-	-	-	243	10.4	Manufacture of textiles
18	การผลิตเครื่องแต่งกาย รวมทั้งการตกแต่งและย้อมสีขนสัตว์	1,629	100.0	1,576	96.8	-	-	11	0.7	-	-	-	-	41	2.5	Manufacture of wearing apparel; dressing and dyeing of fur
19	การฟอกและตกแต่งหนังฟอก รวมทั้งการผลิตกระเป๋าเดินทาง กระเป๋าถือ อานม้า เครื่องเย็บเย็บ และรองเท้า	29	100.0	29	100.0	-	-	-	-	-	-	-	-	-	-	Tanning and dressing of leather; manufacture of luggage, handbags, saddlery, harness and footwear
20	การผลิตไม้และผลิตภัณฑ์จากไม้และไม้ฉีก ยกเว้นเฟอร์นิเจอร์ รวมทั้งการผลิตสิ่งของที่ทำจากฟางและวัสดุจากธรรมชาติ	1,924	100.0	1,818	94.5	-	-	-	-	1	0.1	-	-	105	5.4	Manufacture of wood and of products of wood and cork, except furniture; manufacture of articles of straw and plaiting materials
21	การผลิตกระดาษและผลิตภัณฑ์กระดาษ	4	100.0	3	75.0	-	-	-	-	-	-	-	-	1	25.0	Manufacture of paper and paper products
22	การพิมพ์โฆษณา การพิมพ์ และการทำเส้นลื่อบันทึก	47	100.0	46	97.9	1	2.1	-	-	-	-	-	-	-	-	Publishing, printing and reproduction of recorded media
24	การผลิตเคมีภัณฑ์และผลิตภัณฑ์เคมี	111	100.0	28	25.2	-	-	-	-	-	-	-	-	83	74.8	Manufacture of chemicals and chemical products
25	การผลิตผลิตภัณฑ์ยางและพลาสติก	9	100.0	6	66.7	-	-	2	22.2	-	-	-	-	1	11.1	Manufacture of rubber and plastics products
26	การผลิตผลิตภัณฑ์จากแร่โลหะ	210	100.0	201	95.7	7	3.3	2	1.0	-	-	-	-	-	-	Manufacture of other non-metallic mineral products
27	การผลิตโลหะขั้นพื้นฐาน	9	100.0	6	66.7	3	33.3	-	-	-	-	-	-	-	-	Manufacture of basic metals
28	การผลิตผลิตภัณฑ์ที่ทำจากโลหะประดิษฐ์ ยกเว้นเครื่องจักรและอุปกรณ์	330	100.0	327	99.1	-	-	1	0.3	-	-	-	-	2	0.6	Manufacture of fabricated metal products, except machinery and equipment
29	การผลิตเครื่องจักรและอุปกรณ์ ซึ่งมีได้จัดประเภทไว้ในที่อื่น	15	100.0	15	100.0	-	-	-	-	-	-	-	-	-	-	Manufacture of machinery and equipment n.e.c.
32	การผลิตอุปกรณ์และเครื่องอุปโภคบริโภค โทรทัศน์ และการสื่อสาร	11	100.0	8	72.7	2	18.2	1	9.1	-	-	-	-	-	-	Manufacture of radio, television and communication equipment and apparatus
33	การผลิตอุปกรณ์ที่ใช้ในทางการแพทย์ การวัดความถี่ และอุปกรณ์ที่ใช้ในทางสัตวศาสตร์ นาฬิกา	2	100.0	2	100.0	-	-	-	-	-	-	-	-	-	-	Manufacture of medical, precision and optical instruments, watches and clocks
36	การผลิตเฟอร์นิเจอร์ รวมทั้งการผลิตซึ่งมิได้จัดประเภทไว้ในที่อื่น	1,570	100.0	1,542	98.3	1	0.1	1	0.1	-	-	1	0.1	25	1.6	Manufacture of furniture; manufacturing n.e.c.

ที่มา : สำนะโนอุตสาหกรรม พ.ศ.2550 จังหวัด มหาสารคาม สำนักงานสถิติแห่งชาติ กระทรวงเทคโนโลยีสารสนเทศและการสื่อสาร

Source : The 2007 Industrial Census, Maha Sarakham Province, National Statistical Office, Ministry of Information and Communication Technology

ตาราง 2 จำนวนและร้อยละของสถานประกอบการอุตสาหกรรมผลิต จำแนกตามรูปแบบการจัดตั้งทางเศรษฐกิจ และหมวดอุตสาหกรรม

TABLE 2 NUMBER AND PERCENTAGE OF MANUFACTURING ESTABLISHMENTS BY FORM OF ECONOMIC ORGANIZATION AND DIVISION OF INDUSTRY

รหัส Code	หมวดอุตสาหกรรม	จำนวนสถานประกอบการ				สำนักงานเดี่ยว				สำนักงานใหญ่				สำนักงานสาขา				Division of Industry
		ร้อยละ		จำนวน		ร้อยละ		จำนวน		ร้อยละ		จำนวน		ร้อยละ				
		%	Number	%	Number	%	Number	%	Number	%	Number	%	Number	%	Number	%		
	รวม	100.0	13,394	99.8	7	0.1	14	0.1	13,415	100.0	13,394	99.8	7	0.1	14	0.1	Total	
15	การผลิตผลิตภัณฑ์อาหารและเครื่องดื่ม	100.0	5,176	100.0	1	-	1	-	5,178	100.0	5,176	100.0	1	-	1	-	Manufacture of food products and beverages	
17	การผลิตสิ่งทอ	100.0	2,332	99.8	-	-	5	0.2	2,337	100.0	2,332	99.8	-	-	5	0.2	Manufacture of textiles	
18	การผลิตเครื่องแต่งกาย รวมทั้งการตกแต่งและซ่อมเสื้อผ้า	100.0	1,622	99.6	1	0.1	6	0.4	1,629	100.0	1,622	99.6	1	0.1	6	0.4	Manufacture of wearing apparel; dressing and dyeing of fur	
19	การฟอกและตกแต่งหนังฟอก รวมทั้งการผลิตกระเป๋าเดินทาง กระเป๋าถือ อานม้า เครื่องเขียนและรองเท้า	100.0	29	100.0	-	-	-	-	29	100.0	29	100.0	-	-	-	-	Tanning and dressing of leather; manufacture of luggage, handbags, saddlery, harness and footwear	
20	การผลิตไม้และผลิตภัณฑ์จากไม้และไม้ก๊อก ยกเว้น เฟอร์นิเจอร์ รวมทั้งการผลิตสิ่งของที่ทำจากฟางและวัสดุจากสานอื่นๆ	100.0	1,924	100.0	-	-	-	-	1,924	100.0	1,924	100.0	-	-	-	-	Manufacture of wood and of products of wood and cork, except furniture; handbags, saddlery, harness and footwear	
21	การผลิตกระดาษและผลิตภัณฑ์กระดาษ	100.0	4	100.0	-	-	-	-	4	100.0	4	100.0	-	-	-	-	Manufacture of paper and paper products	
22	การพิมพ์โฆษณา การพิมพ์ และการทำสำเนาสื่อบันทึก	100.0	47	100.0	-	-	-	-	47	100.0	47	100.0	-	-	-	-	Publishing, printing and reproduction of recorded media	
24	การผลิตเคมีภัณฑ์และผลิตภัณฑ์เคมี	100.0	111	100.0	-	-	-	-	111	100.0	111	100.0	-	-	-	-	Manufacture of chemicals and chemical products	
25	การผลิตผลิตภัณฑ์ยางและพลาสติก	100.0	9	100.0	-	-	-	-	9	100.0	9	100.0	-	-	-	-	Manufacture of rubber and plastics products	
26	การผลิตผลิตภัณฑ์จากแร่ไอโธไซท์	100.0	210	100.0	4	1.9	2	1.0	214	100.0	204	97.1	4	1.9	2	1.0	Manufacture of other non-metallic mineral products	
27	การผลิตโลหะขั้นมูลฐาน	100.0	9	100.0	-	-	-	-	9	100.0	9	100.0	-	-	-	-	Manufacture of basic metals	
28	การผลิตผลิตภัณฑ์ที่ทำจากโลหะประดิษฐ์ ยกเว้นเครื่องจักรและอุปกรณ์	100.0	330	100.0	-	-	-	-	330	100.0	330	100.0	-	-	-	-	Manufacture of fabricated metal products, except machinery and equipment	
29	การผลิตเครื่องจักรและอุปกรณ์ ซึ่งมีได้จัดประเภทไว้ในที่อื่น	100.0	15	100.0	-	-	-	-	15	100.0	15	100.0	-	-	-	-	Manufacture of machinery and equipment n.e.c.	
32	การผลิตอุปกรณ์และเครื่องมือการวัด โทรทัศน์ และการสื่อสาร และอุปกรณ์ที่ใช้ในทางการแพทย์ การวัดความถี่ และอุปกรณ์ที่ใช้ในทางทัศนศาสตร์ นาฬิกา	100.0	11	100.0	10	90.9	1	9.1	11	100.0	10	90.9	1	9.1	-	-	Manufacture of radio, television and communication equipment and apparatus	
33	การผลิตอุปกรณ์ที่ใช้ในทางการผลิตซึ่งมิได้จัดประเภทไว้ในที่อื่น	100.0	2	100.0	2	100.0	-	-	2	100.0	2	100.0	-	-	-	-	Manufacture of medical, precision and optical instruments, handbags, saddlery, harness and footwear	
36	การผลิตเฟอร์นิเจอร์ รวมทั้งการผลิตซึ่งมิได้จัดประเภทไว้ในที่อื่น	100.0	1,570	100.0	-	-	-	-	1,570	100.0	1,570	100.0	-	-	-	-	Manufacture of furniture; manufacturing n.e.c.	

ที่มา : สำมะโนอุตสาหกรรม พ.ศ.2550 จังหวัด มหาสารคาม สำนักงานสถิติแห่งชาติ กระทรวงเทคโนโลยีสารสนเทศและการสื่อสาร

Source : The 2007 Industrial Census, Maha Sarakham Province, National Statistical Office, Ministry of Information and Communication Technology.

ตาราง 3 จำนวนและร้อยละของสถานประกอบการอุตสาหกรรมผลิต จำนวนตามระยะเวลาในการดำเนินการ และหมวดอุตสาหกรรม

TABLE 3 NUMBER AND PERCENTAGE OF MANUFACTURING ESTABLISHMENTS BY PERIOD OF OPERATION AND DIVISION OF INDUSTRY

รหัส Code	หมวดอุตสาหกรรม Division of Industry	จำนวนสถานประกอบการ Number of establishments												รวม Total
		ระยะเวลาในการดำเนินการ (ปี) Period of operation (Year)												
		< 5		5 - 9		10 - 19		20 - 29		≥ 30				
จำนวน Number	ร้อยละ %	จำนวน Number	ร้อยละ %	จำนวน Number	ร้อยละ %	จำนวน Number	ร้อยละ %	จำนวน Number	ร้อยละ %	จำนวน Number	ร้อยละ %			
15	การผลิตภัตตาคารอาหารและเครื่องดื่ม	13,415	100.0	4,980	37.1	3,289	24.5	2,665	19.9	1,481	11.0	1,001	7.5	
17	การผลิตสิ่งทอ	5,178	100.0	2,127	41.1	1,200	23.2	1,021	19.7	655	12.7	176	3.4	Manufacture of food products and beverages
18	การผลิตเครื่องแต่งกาย รวมทั้งการตกแต่งและย้อมสีขนสัตว์	2,337	100.0	672	28.8	771	33.0	416	17.8	232	9.9	245	10.5	Manufacture of textiles
19	การฟอกและตกแต่งหนังฟอก รวมทั้งการผลิตกระเป๋าเดินทาง กระเป๋าถือ อุปกรณ์เข็มกลัด และรองเท้า	1,629	100.0	690	42.4	413	25.4	355	21.8	36	2.2	135	8.3	Manufacture of wearing apparel; dressing and dyeing of fur
20	การผลิตไม้และผลิตภัณฑ์จากไม้และไม้ก๊อก ยกเว้น เฟอร์นิเจอร์ รวมทั้งการผลิตสิ่งของที่ทำจากหนังและวัสดุเทียมอื่นๆ	29	100.0	13	44.5	5	15.5	6	19.3	2	6.9	4	13.8	Tanning and dressing of leather; manufacture of luggage, handbags, saddlery, harness and footwear
21	การผลิตกระดาษและผลิตภัณฑ์กระดาษ	1,924	100.0	735	38.2	300	15.6	282	14.7	218	11.3	389	20.2	Manufacture of wood and of products of wood and cork, except furniture; manufacture of articles of straw and plaiting materials
22	การพิมพ์โฆษณา การพิมพ์ และการทำสำเนาสื่อบันทึก	4	100.0	3	75.0	1	25.0	-	-	-	-	-	-	Manufacture of paper and paper products
24	การผลิตเคมีภัณฑ์และผลิตภัณฑ์เคมี	47	100.0	-	-	12	24.8	23	48.0	8	17.3	5	9.9	Publishing, printing and reproduction of recorded media
25	การผลิตผลิตภัณฑ์เซรามิกและพลาสติก	111	100.0	70	63.1	25	22.1	12	10.8	3	2.3	2	1.8	Manufacture of chemicals and chemical products
26	การผลิตผลิตภัณฑ์จากแร่โอโลหะ	9	100.0	3	33.3	5	55.6	1	11.1	-	-	-	-	Manufacture of rubber and plastics products
27	การผลิตโลหะขั้นมูลฐาน	210	100.0	29	13.8	59	28.1	88	41.7	15	7.3	19	9.2	Manufacture of other non-metallic mineral products
28	การผลิตผลิตภัณฑ์ที่ทำจากโลหะประติมากรรม เครื่องจักรและอุปกรณ์	9	100.0	4	44.4	2	22.2	2	22.2	1	11.1	-	-	Manufacture of basic metals
29	การผลิตเครื่องจักรและอุปกรณ์ ซึ่งมีได้จัดประเภทไว้ในที่อื่น	330	100.0	112	33.8	101	30.6	73	22.0	34	10.2	11	3.3	Manufacture of fabricated metal products, except machinery and equipment
32	การผลิตอุปกรณ์และเครื่องอุปกรณวิทยุ โทรทัศน์ และการสื่อสาร	15	100.0	4	25.6	8	52.2	3	22.2	-	-	-	-	Manufacture of machinery and equipment n.e.c.
33	การผลิตอุปกรณ์ที่ใช้ในทางการแพทย์ การวัดความถี่ และอุปกรณ์ที่ใช้ในทางทัศนศาสตร์ นาฬิกา	11	100.0	2	18.2	7	63.6	2	18.2	-	-	-	-	Manufacture of radio, television and communication equipment and apparatus
36	การผลิตเฟอร์นิเจอร์ รวมทั้งการผลิตสิ่งที่มีได้จัดประเภทไว้ในที่อื่น	2	100.0	1	50.0	-	-	-	-	-	-	1	50.0	Manufacture of medical, precision and optical instruments, watches and clocks
		1,570	100.0	515	32.8	381	24.3	382	24.3	278	17.7	14	0.9	Manufacture of furniture; manufacturing n.e.c.

ที่มา : สำนักสถิติแห่งชาติ กระทรวงเทคโนโลยีสารสนเทศและการสื่อสาร
 Source : The 2007 Industrial Census, Maha Sarakham Province, National Statistical Office, Ministry of Information and Communication Technology

ตาราง 4 จำนวนและร้อยละของสถานประกอบการผลิต จำแนกตามระยะเวลาการผลิตในปี 2549 และหมวดอุตสาหกรรม

TABLE 4 NUMBER AND PERCENTAGE OF MANUFACTURING ESTABLISHMENTS BY PERIOD OF OPERATION IN 2006 AND DIVISION OF INDUSTRY

รหัส Code	จำนวนสถานประกอบการ Number of establishments	ระยะเวลาการคิด Period of operation in 2006												Division of Industry			
		เดือน Months						ชั่วโมง Hours per day									
		< 3	3 - 6	7 - 9	10 - 12	< 8	> 10										
	จำนวน ร้อยละ	จำนวน ร้อยละ	จำนวน ร้อยละ	จำนวน ร้อยละ	จำนวน ร้อยละ	จำนวน ร้อยละ	จำนวน ร้อยละ	จำนวน ร้อยละ	จำนวน ร้อยละ	จำนวน ร้อยละ	จำนวน ร้อยละ	จำนวน ร้อยละ	จำนวน ร้อยละ	จำนวน ร้อยละ			
	Number %	Number %	Number %	Number %	Number %	Number %	Number %	Number %	Number %	Number %	Number %	Number %	Number %	Number %	Total		
	13,415	100.0	673	5.0	2,548	19.0	1,512	11.3	8,682	64.7	7,579	56.5	5,356	39.9	480	3.6	
15	การผลิตขนมขบเคี้ยวและเครื่องดื่ม	5,178	100.0	44	0.8	520	10.1	176	3.4	4,438	85.7	4,468	86.3	675	13.0	35	0.7
17	การผลิตสิ่งทอ	2,337	100.0	296	12.7	705	30.2	562	24.1	774	33.1	964	41.2	1,330	56.9	44	1.9
18	การผลิตเครื่องแต่งกาย รวมทั้งการตกแต่งและซ่อมเสื้อผ้า	1,629	100.0	68	4.2	425	26.1	195	12.0	941	57.8	504	30.9	1,021	62.7	105	6.4
19	การซ่อมและตกแต่งหนังฟอก รวมทั้งการผลิตกระเป๋าเดินทาง กระเป๋าถือ อานม้า เครื่องถมลา และรองเท้า	29	100.0	4	13.8	-	-	-	-	25	86.2	3	11.2	21	72.2	5	16.6
20	การผลิตไม้และผลิตภัณฑ์จากไม้และไม้ก๊อก ยกเว้น เฟอร์นิเจอร์ รวมทั้งการผลิตสิ่งของที่ทำจากฟางและวัสดุจากสานอื่นๆ	1,924	100.0	192	10.0	599	31.1	259	13.5	875	45.5	880	45.7	1,033	53.7	11	0.6
21	การผลิตกระดาษและผลิตภัณฑ์กระดาษ	4	100.0	-	-	-	-	-	-	4	100.0	-	-	4	100.0	-	-
22	การพิมพ์โฆษณา การพิมพ์ และการทำสำเนาสิ่งพิมพ์	47	100.0	-	-	3	6.9	-	-	44	93.1	14	29.1	31	66.7	2	4.3
24	การผลิตเคมีภัณฑ์และผลิตภัณฑ์เคมี	111	100.0	20	18.0	55	49.6	12	10.8	24	21.6	65	58.1	42	37.4	5	4.5
25	การผลิตผลิตภัณฑ์ยางและพลาสติก	9	100.0	-	-	-	-	1	11.1	8	88.9	4	44.4	5	55.6	-	-
26	การผลิตผลิตภัณฑ์จากแร่โลหะ	210	100.0	14	6.8	45	21.6	60	28.7	90	42.9	43	20.3	167	79.7	-	-
27	การผลิตโลหะขั้นมูลฐาน	9	100.0	-	-	3	33.3	1	11.1	5	55.6	1	11.1	8	88.9	-	-
28	การผลิตผลิตภัณฑ์ที่ทำจากโลหะและเครื่องจักรและอุปกรณ์	330	100.0	24	7.4	82	24.7	43	12.9	181	55.0	135	40.8	193	58.4	3	0.8
29	การผลิตเครื่องจักรและอุปกรณ์ ซึ่งมีได้จัดประเภทไว้เบื้องต้น	15	100.0	5	33.3	3	16.7	1	8.9	6	41.1	6	42.2	9	57.8	-	-
32	การผลิตอุปกรณ์และเครื่องอุปกรณวิทยุ โทรทัศน์ และการสื่อสาร	11	100.0	1	9.1	-	-	-	-	10	90.9	1	9.1	10	90.9	-	-
33	การผลิตอุปกรณ์ที่ใช้ในการแพทย์ การวัดความถี่ และอุปกรณ์ที่ใช้ในทางทัศนศาสตร์ นาฬิกา	2	100.0	-	-	-	-	-	-	2	100.0	2	100.0	-	-	-	-
36	การผลิตเฟอร์นิเจอร์ รวมทั้งการผลิตสิ่งที่มีจัดประเภทไว้ในที่อื่น	1,570	100.0	6	0.4	109	6.9	202	12.9	1,254	79.9	490	31.2	807	51.4	272	17.4

ที่มา : สำมะโนอุตสาหกรรม พ.ศ.2550 จังหวัด มหาสารคาม สำนักงานสถิติแห่งชาติ กระทรวงเทคโนโลยีสารสนเทศและการสื่อสาร

Source : The 2007 Industrial Census, Maha Sarakham Province, National Statistical Office, Ministry of Information and Communication Technology

ตาราง 5 มูลค่าเงินลงทุนจดทะเบียน จำนวนและร้อยละของสถานประกอบการผลิต จำนวนตามมูลค่าทุนจดทะเบียน และหมวดอุตสาหกรรม

TABLE 5 VALUE OF REGISTERED CAPITAL, NUMBER AND PERCENTAGE OF MANUFACTURING ESTABLISHMENTS BY VALUE OF REGISTERED CAPITAL AND DIVISION OF INDUSTRY

รหัส Code	หมวดอุตสาหกรรม	จำนวนสถานประกอบการ Number of establishments				ไม่มีทุนจดทะเบียน No value of registered capital				มูลค่าทุนจดทะเบียน (ล้านบาท) Registered capital (Million baht)												มูลค่าเงินลงทุน จดทะเบียน Value of registered capital	Division of Industry
		จำนวน Number	ร้อยละ %	จำนวน Number	ร้อยละ %	จำนวน Number	ร้อยละ %	จำนวน Number	ร้อยละ %	รวม Total		< 1		1 - 9		10 - 49		100 - 199					
										จำนวน Number	ร้อยละ %	จำนวน Number	ร้อยละ %	จำนวน Number	ร้อยละ %	จำนวน Number	ร้อยละ %	จำนวน Number	ร้อยละ %	จำนวน Number	ร้อยละ %		
รวม		13,415	100.0	13,382	99.8	33	0.2	3	9.1	18	54.6	11	33.3	1	3.0	421,000,000	Total						
15	การผลิตอาหารและเครื่องดื่ม	5,178	100.0	5,170	99.9	8	0.2	1	12.5	2	25.0	4	50.0	1	12.5	220,200,000	Manufacture of food products and beverages						
17	การผลิตสิ่งทอ	2,337	100.0	2,336	100.0	1	-	-	-	1	100.0	-	-	-	-	D	Manufacture of textiles						
18	การผลิตเครื่องแต่งกาย รวมทั้งการตกแต่งและย้อมสีขนสัตว์	1,629	100.0	1,624	99.7	5	0.3	-	-	2	40.0	3	60.0	-	-	86,000,000	Manufacture of wearing apparel, dressing and dyeing of fur						
19	การฟอกและตกแต่งหนังฟอก รวมทั้งการผลิตกระเป๋าเดินทาง																Tanning and dressing of leather; manufacture of luggage, handbags, saddlery, harness and footwear						
20	กระป๋อง อานม้า เครื่องเขียนและรองเท้า	29	100.0	29	100.0	-	-	-	-	-	-	-	-	-	-	-	Manufacture of wood and of products of wood and cork, except furniture; manufacture of articles of straw and plaiting materials						
21	การผลิตไม้และผลิตภัณฑ์จากไม้และไม้ก๊อก ยกเว้น เฟอร์นิเจอร์	1,924	100.0	1,924	100.0	-	-	-	-	-	-	-	-	-	-	-	Manufacture of articles of straw and plaiting materials						
22	รวมทั้งการผลิตสิ่งของที่ทำจากฟางและวัสดุจากอื่น ๆ	4	100.0	4	100.0	-	-	-	-	-	-	-	-	-	-	-	Manufacture of paper and paper products						
24	การผลิตกระดาษและผลิตภัณฑ์กระดาษ	47	100.0	46	97.9	1	2.1	-	-	1	100.0	-	-	-	-	D	Publishing, printing and reproduction of recorded media						
25	การผลิตเคมีภัณฑ์และผลิตภัณฑ์เคมี	111	100.0	111	100.0	-	-	-	-	-	-	-	-	-	-	-	Manufacture of chemicals and chemical products						
26	การผลิตพลาสติกแข็งและพลาสติก	9	100.0	7	77.8	2	22.2	-	-	2	100.0	-	-	-	-	D	Manufacture of rubber and plastics products						
27	การผลิตผลิตภัณฑ์จากแร่โลหะ	210	100.0	203	96.7	7	3.3	2	28.6	1	14.3	4	57.1	-	-	80,800,000	Manufacture of other non-metallic mineral products						
28	การผลิตโลหะขั้นมูลฐาน	9	100.0	6	66.7	3	33.3	-	-	3	100.0	-	-	-	-	D	Manufacture of basic metals						
29	การผลิตผลิตภัณฑ์ที่ทำจากโลหะประดิษฐ์ ยกเว้นเครื่องจักรและอุปกรณ์	330	100.0	329	99.7	1	0.3	-	-	1	100.0	-	-	-	-	D	Manufacture of fabricated metal products, except machinery and equipment						
32	การผลิตเครื่องจักรและอุปกรณ์ ซึ่งมีให้จัดประเภทไว้ในที่อื่น	15	100.0	15	100.0	-	-	-	-	-	-	-	-	-	-	-	Manufacture of machinery and equipment n.e.c.						
33	การผลิตอุปกรณ์และเครื่องมือวิทยุ โทรทัศน์ และการสื่อสาร	11	100.0	8	72.7	3	27.3	-	-	3	100.0	-	-	-	-	D	Manufacture of radio, television and communication equipment and apparatus						
36	การผลิตอุปกรณ์ที่ใช้ในทางการแพทย์ การวัดความถี่ และอุปกรณ์ที่ใช้ในทางทัศนศาสตร์ นาฬิกา	2	100.0	2	100.0	-	-	-	-	-	-	-	-	-	-	-	Manufacture of medical, precision and optical instruments, watches and clocks						
36	การผลิตเฟอร์นิเจอร์ รวมทั้งการผลิตซึ่งมิได้จัดประเภทไว้ในที่อื่น	1,570	100.0	1,568	99.9	2	0.1	-	-	2	100.0	-	-	-	-	D	Manufacture of furniture; manufacturing n.e.c.						

หมายเหตุ : D หมายถึง ตัวเลขที่ไม่เปิดเผย

Note : D means disclosure prohibited.

ที่มา : สำนักข้อมูลสารสนเทศ ปี พ.ศ.2550 จังหวัด มหาสารคาม สำนักงานสถิติแห่งชาติ กระทรวงเทคโนโลยีสารสนเทศและการสื่อสาร

Source : The 2007 Industrial Census, Maha Sarakham Province, National Statistical Office, Ministry of Information and Communication Technology

ตาราง 6 มูลค่าเงินลงทุนที่ต่างประเทศร่วมลงทุนหรือถือหุ้น จำนวนและร้อยละของสถานประกอบการอุตสาหกรรมผลิต อุตสาหกรรมสกัดส่วนของการร่วมลงทุนหรือถือหุ้นของต่างประเทศ และหมวดอุตสาหกรรม

TABLE 6 VALUE OF FOREIGN INVESTMENT OR SHARE HOLDING, NUMBER AND PERCENTAGE OF MANUFACTURING ESTABLISHMENTS BY PROPORTION OF FOREIGN INVESTMENT OR SHARE HOLDING AND DIVISION OF INDUSTRY

รหัส Code	หมวดอุตสาหกรรม	จำนวนสถาน- ประกอบการ		ไม่มีต่างประเทศ		สัดส่วนของการร่วมลงทุนหรือถือหุ้น		มูลค่าเงินลงทุนที่ต่างประเทศ		Division of Industry	
		รวม		ร่วมลงทุนหรือถือหุ้น		Proportion of foreign investment or share holding		มูลค่าเงินลงทุนที่ต่างประเทศ			
		จำนวน Number	ร้อยละ %	จำนวน Number	ร้อยละ %	จำนวน Number	ร้อยละ %	จำนวน Number	ร้อยละ %		Value of foreign investment or share holding
		13,415	100.0	13,414	100.0	1	-	1	100.0	D	Total
15	การผลิตผลิตภัณฑ์อาหารและเครื่องดื่ม	5,178	100.0	5,178	100.0	-	-	-	-	-	Manufacture of food products and beverages
17	การผลิตสิ่งทอ	2,337	100.0	2,337	100.0	-	-	-	-	-	Manufacture of textiles
18	การผลิตเครื่องแต่งกายรวมทั้งการตกแต่งและซ่อมสืบนสัตว์	1,629	100.0	1,629	100.0	-	-	-	-	-	Manufacture of wearing apparel; dressing and dyeing of fur
19	การตกแต่งตกแต่งแห่งที่พัก รวมทั้งการผลิตกระเป๋าเดินทาง กระเป๋าถือ อนามัย เครื่องเขียน และรองเท้า	29	100.0	29	100.0	-	-	-	-	-	Tanning and dressing of leather; manufacture of luggage, handbags, saddlery, harness and footwear
20	การผลิตไม้และผลิตภัณฑ์จากไม้และไม้ก๊อก ไม้กวาด ไม้กวาด ไม้กวาด	1,924	100.0	1,924	100.0	-	-	-	-	-	Manufacture of wood and of products of wood and cork, except furniture; manufacture of articles of straw and plaiting materials
21	การผลิตกระดาษและผลิตภัณฑ์กระดาษ	4	100.0	4	100.0	-	-	-	-	-	Manufacture of paper and paper products
22	การพิมพ์โฆษณา การพิมพ์ และการทำสำเนาสื่อบันทึก	47	100.0	47	100.0	-	-	-	-	-	Publishing, printing and reproduction of recorded media
24	การผลิตเคมีภัณฑ์และผลิตภัณฑ์เคมี	111	100.0	111	100.0	-	-	-	-	-	Manufacture of chemicals and chemical products
25	การผลิตผลิตภัณฑ์ยางและพลาสติก	9	100.0	9	100.0	-	-	-	-	-	Manufacture of rubber and plastics products
26	การผลิตผลิตภัณฑ์จากแร่ไอโอดีน	210	100.0	210	100.0	-	-	-	-	-	Manufacture of other non-metallic mineral products
27	การผลิตโลหะขั้นมูลฐาน	9	100.0	9	100.0	-	-	-	-	-	Manufacture of basic metals
28	การผลิตผลิตภัณฑ์ที่ทำจากโลหะประดิษฐ์ ภาชนะเครื่องจักรและอุปกรณ์	330	100.0	330	100.0	-	-	-	-	-	Manufacture of fabricated metal products, except machinery and equipment
29	การผลิตเครื่องจักรและอุปกรณ์ ซึ่งมีใช้ตั้งแต่ประเภทไว้ในที่อื่น	15	100.0	15	100.0	-	-	-	-	-	Manufacture of machinery and equipment n.e.c.
32	การผลิตอุปกรณ์และเครื่องมือที่ใช้ในทางโทรคมนาคม และการสื่อสาร	11	100.0	10	90.9	1	9.1	1	100.0	D	Manufacture of radio, television and communication equipment and apparatus
33	การผลิตอุปกรณ์ที่ใช้ในทางการแพทย์ การวัดความถี่ และอุปกรณ์ที่ใช้ในทางทัศนศาสตร์ นาฬิกา	2	100.0	2	100.0	-	-	-	-	-	Manufacture of medical, precision and optical instruments, watches and clocks
36	การผลิตเฟอร์นิเจอร์ รวมทั้งการผลิตซึ่งมิได้จัดประเภทไว้ในที่อื่น	1,570	100.0	1,570	100.0	-	-	-	-	-	Manufacture of furniture; manufacturing n.e.c.

หมายเหตุ : D หมายถึง ตัวเลขที่ไม่มีขีด

Note : D means disclosure prohibited.

ที่มา : สำมะโนอุตสาหกรรม พ.ศ.2550 จังหวัด มหาสารคาม

Source : The 2007 Industrial Census, Maha Sarakham Province, National Statistical Office, Ministry of Information and Communication Technology

สำนักงานสถิติแห่งชาติ กระทรวงเทคโนโลยีสารสนเทศและการสื่อสาร

ตาราง 7 จำนวนและร้อยละของสถานประกอบการอุตสาหกรรมผลิตที่ต่างประเทศร่วมลงทุน จำนวนตามประเภทร่วมลงทุนหรือถือหุ้นมากที่สุดเป็นอันดับหนึ่ง และหมวดอุตสาหกรรม

TABLE 7 NUMBER AND PERCENTAGE OF MANUFACTURING ESTABLISHMENTS WITH FOREIGN INVESTMENT BY THE FIRST COUNTRY WITH HIGHEST SHARE HOLDING AND DIVISION OF INDUSTRY

รหัส Code	หมวดอุตสาหกรรม	จำนวนสถานประกอบการ				ไม่มีการลงทุนจาก ต่างประเทศ				มีการลงทุนจาก ต่างประเทศ				ประเทศร่วมลงทุนหรือถือหุ้นมากที่สุดเป็นอันดับหนึ่ง The first country with highest share holding		Division of Industry
		Number of establishments		%		No foreign's investment		%		With foreign's investment		%		ญี่ปุ่น Japan	ร้อยละ %	
		จำนวน Number	ร้อยละ %	จำนวน Number	ร้อยละ %	จำนวน Number	ร้อยละ %	จำนวน Number	ร้อยละ %							
	รวม	13,415	100.0	13,414	100.0	1	-	1	-	1	100.0	100.0	100.0	Total		
15	การผลิตเครื่องดื่มอาหารและเครื่องดื่ม	5,178	100.0	5,178	100.0	-	-	-	-	-	-	-	-	Manufacture of food products and beverages		
17	การผลิตสิ่งทอ	2,337	100.0	2,337	100.0	-	-	-	-	-	-	-	-	Manufacture of textiles		
18	การผลิตเครื่องแต่งกาย รวมทั้งการตกแต่งและซ่อมสินค้า	1,629	100.0	1,629	100.0	-	-	-	-	-	-	-	-	Manufacture of wearing apparel, dressing and dyeing of fur		
19	การผลิตและตกแต่งหนังรองเท้า รวมทั้งการผลิตกระเป๋าเดินทาง กระเป๋าถือ อานม้า เครื่องเขียนและรองเท้า	29	100.0	29	100.0	-	-	-	-	-	-	-	-	Tanning and dressing of leather; manufacture of luggage, handbags, saddlery, harness and footwear		
20	การผลิตไม้และผลิตภัณฑ์จากไม้และไม้ก๊อก ยกเว้นเฟอร์นิเจอร์ รวมทั้งการผลิตสิ่งของที่ทำงานจากไม้และวัสดุจากต้นไม้ๆ	1,924	100.0	1,924	100.0	-	-	-	-	-	-	-	-	Manufacture of wood and of products of wood and cork, except furniture; manufacture of articles of straw and plaiting materials		
21	การผลิตกระดาษและผลิตภัณฑ์กระดาษ	4	100.0	4	100.0	-	-	-	-	-	-	-	-	Manufacture of paper and paper products		
22	การพิมพ์โฆษณา การพิมพ์ และการทำสำเนาสื่อบันทึก	47	100.0	47	100.0	-	-	-	-	-	-	-	-	Publishing, printing and reproduction of recorded media		
24	การผลิตเคมีภัณฑ์และผลิตภัณฑ์เคมี	111	100.0	111	100.0	-	-	-	-	-	-	-	-	Manufacture of chemicals and chemical products		
25	การผลิตผลิตภัณฑ์ยางและพลาสติก	9	100.0	9	100.0	-	-	-	-	-	-	-	-	Manufacture of rubber and plastics products		
26	การผลิตผลิตภัณฑ์จากแร่โลหะ	210	100.0	210	100.0	-	-	-	-	-	-	-	-	Manufacture of other non-metallic mineral products		
27	การผลิตโลหะขั้นพื้นฐาน	9	100.0	9	100.0	-	-	-	-	-	-	-	-	Manufacture of basic metals		
28	การผลิตผลิตภัณฑ์ที่ทำงานโลหะประดิษฐ์ ยกเว้นเครื่องจักรและอุปกรณ์	330	100.0	330	100.0	-	-	-	-	-	-	-	-	Manufacture of fabricated metal products, except machinery and equipment		
29	การผลิตเครื่องจักรและอุปกรณ์ ซึ่งมีได้ตั้งแต่ประเภทที่ 29.10 เป็นต้น	15	100.0	15	100.0	-	-	-	-	-	-	-	-	Manufacture of machinery and equipment n.e.c.		
32	การผลิตอุปกรณ์และเครื่องมือวิทยุ โทรทัศน์ และการสื่อสาร	11	100.0	10	90.9	1	9.1	1	9.1	1	100.0	100.0	100.0	Manufacture of radio, television and communication equipment and apparatus		
33	การผลิตอุปกรณ์ที่ใช้ในทางการแพทย์ การวัดความถี่ และอุปกรณ์ที่ใช้ในทางทัศนศาสตร์ ทัศนศึกษา	2	100.0	2	100.0	-	-	-	-	-	-	-	-	Manufacture of medical, precision and optical instruments, watches and clocks		
36	การผลิตเฟอร์นิเจอร์ รวมทั้งการผลิตที่มีได้ตั้งแต่ประเภทที่ 36.10 เป็นต้น	1,570	100.0	1,570	100.0	-	-	-	-	-	-	-	-	Manufacture of furniture; manufacturing n.e.c.		

ที่มา : สำนักข้อมูลทางสถิติ กระทรวงเทคโนโลยีสารสนเทศและการสื่อสาร

Source : The 2007 Industrial Census, Maha Sarakham Province, National Statistical Office, Ministry of Information and Communication Technology

ตาราง 7.1 จำนวนและร้อยละของสถานประกอบการอุตสาหกรรมผลิตที่ต่างประเทศรวมลงทุนหรือถือหุ้นมากที่สุดเป็นอันดับสอง และหมวดอุตสาหกรรม

TABLE 7.1 NUMBER AND PERCENTAGE OF MANUFACTURING ESTABLISHMENTS WITH FOREIGN INVESTMENT BY THE SECOND COUNTRY WITH HIGHEST SHARE HOLDING AND DIVISION OF INDUSTRY

รหัส Code	หมวดอุตสาหกรรม	จำนวนสถานประกอบการ				มีการลงทุนจาก				ประเทศอื่น ๆ				Division of Industry
		establishments		No foreign's investment		With foreign's investment		Other countries		The second country with highest share holding				
		จำนวน Number	ร้อยละ %	จำนวน Number	ร้อยละ %	จำนวน Number	ร้อยละ %	จำนวน Number	ร้อยละ %	จำนวน Number	ร้อยละ %	จำนวน Number	ร้อยละ %	
	รวม	13,415	100.0	13,414	100.0	1	-	1	-	1	-	100.0		
15	การผลิตเครื่องดื่มอาหารและเครื่องดื่ม	5,178	100.0	5,178	100.0	-	-	-	-	-	-	-	Manufacture of food products and beverages	
17	การผลิตสิ่งทอ	2,337	100.0	2,337	100.0	-	-	-	-	-	-	-	Manufacture of textiles	
18	การผลิตเครื่องแต่งกาย รวมทั้งการตกแต่งและย้อมสีขนสัตว์	1,629	100.0	1,629	100.0	-	-	-	-	-	-	-	Manufacture of wearing apparel; dressing and dyeing of fur	
19	การฟอกและตกแต่งหนังฟอก รวมทั้งการผลิตกระเป๋าเดินทาง	29	100.0	29	100.0	-	-	-	-	-	-	-	Tanning and dressing of leather; manufacture of luggage, handbags, saddlery, harness and footwear	
20	กระเบื้อง อิฐ อนามัย เครื่องเขียน และรองเท้า	1,924	100.0	1,924	100.0	-	-	-	-	-	-	-	Manufacture of wood and of products of wood and cork, except furniture; manufacture of articles of straw and plaiting materials	
21	การผลิตกระดาษและผลิตภัณฑ์กระดาษ	4	100.0	4	100.0	-	-	-	-	-	-	-	Manufacture of paper and paper products	
22	การพิมพ์โฆษณา การพิมพ์ และการทำสื่ออื่นที่	47	100.0	47	100.0	-	-	-	-	-	-	-	Publishing, printing and reproduction of recorded media	
24	การผลิตเคมีภัณฑ์และผลิตภัณฑ์เคมี	111	100.0	111	100.0	-	-	-	-	-	-	-	Manufacture of chemicals and chemical products	
25	การผลิตผลิตภัณฑ์ยางและพลาสติก	9	100.0	9	100.0	-	-	-	-	-	-	-	Manufacture of rubber and plastics products	
26	การผลิตผลิตภัณฑ์จากแร่โลหะ	210	100.0	210	100.0	-	-	-	-	-	-	-	Manufacture of other non-metallic mineral products	
27	การผลิตโลหะขั้นพื้นฐาน	9	100.0	9	100.0	-	-	-	-	-	-	-	Manufacture of basic metals	
28	การผลิตผลิตภัณฑ์ที่ทำจากโลหะประดิษฐ์ ยกเว้นเครื่องจักรและอุปกรณ์	330	100.0	330	100.0	-	-	-	-	-	-	-	Manufacture of fabricated metal products, except machinery and equipment	
29	การผลิตเครื่องจักรและอุปกรณ์ ซึ่งมีได้จัดประเภทไว้ในที่อื่น	15	100.0	15	100.0	-	-	-	-	-	-	-	Manufacture of machinery and equipment n.e.c.	
32	การผลิตอุปกรณ์และเครื่องวิทยุ โทรทัศน์ และการสื่อสาร	11	100.0	10	90.9	1	9.1	1	9.1	1	100.0	100.0	Manufacture of radio, television and communication equipment and apparatus	
33	การผลิตอุปกรณ์ที่ใช้ในทางการแพทย์ การวัดความถี่ และอุปกรณ์ที่ใช้ในทางทัศนศาสตร์ นานาฟิสิก	2	100.0	2	100.0	-	-	-	-	-	-	-	Manufacture of medical, precision and optical instruments, watches and clocks	
36	การผลิตเฟอร์นิเจอร์ รวมทั้งการผลิตซึ่งมิได้จัดประเภทไว้ในที่อื่น	1,570	100.0	1,570	100.0	-	-	-	-	-	-	-	Manufacture of furniture; manufacturing n.e.c.	

ที่มา : สำนักอุตสาหกรรม พ.ศ.2550 จังหวัด มหาสารคาม สำนักงานสถิติแห่งชาติ กระทรวงเทคโนโลยีสารสนเทศและการสื่อสาร

Source : The 2007 Industrial Census, Maha Sarakham Province, National Statistical Office, Ministry of Information and Communication Technology

ตาราง 7.2 จำนวนและร้อยละของสถานประกอบการอุตสาหกรรมผลิตที่ต่างประเทศร่วมลงทุน จำนวนตามประเภทร่วมลงทุนหรือถือหุ้นมากที่สุดเป็นอันดับสาม และหมวดอุตสาหกรรม

TABLE 7.2 NUMBER AND PERCENTAGE OF MANUFACTURING ESTABLISHMENTS WITH FOREIGN INVESTMENT BY THE THIRD COUNTRY WITH HIGHEST SHARE HOLDING AND DIVISION OF INDUSTRY

รหัส Code	หมวดอุตสาหกรรม	จำนวนสถานประกอบการ				ไม่มีการลงทุนจาก ต่างประเทศ				มีการลงทุนจาก ต่างประเทศ				ประเทศร่วมลงทุนหรือถือหุ้นมากที่สุดเป็นอันดับสาม The third country with highest share holding				Division of Industry
		Number of establishments		%		No foreign's investment		%		With foreign's investment		%		Other countries		%		
		จำนวน	ร้อยละ	จำนวน	ร้อยละ	จำนวน	ร้อยละ	จำนวน	ร้อยละ	จำนวน	ร้อยละ	จำนวน	ร้อยละ	จำนวน	ร้อยละ	จำนวน	ร้อยละ	
	รวม	13,415	100.0	13,414	100.0	1	-	1	-	1	-	1	-	100.0	100.0	Total		
15	การผลิตเครื่องดื่มชูกำลังและเครื่องดื่ม	5,178	100.0	5,178	100.0	-	-	-	-	-	-	-	-	-	-	Manufacture of food products and beverages		
17	การผลิตสิ่งทอ	2,337	100.0	2,337	100.0	-	-	-	-	-	-	-	-	-	-	Manufacture of textiles		
18	การผลิตเครื่องแต่งกาย รวมทั้งการตกแต่งและย้อมสีเส้นด้าย	1,629	100.0	1,629	100.0	-	-	-	-	-	-	-	-	-	-	Manufacture of wearing apparel; dressing and dyeing of fur		
19	การฟอกและตกแต่งหนังสัตว์ รวมทั้งการผลิตกระเป๋าเดินทาง กระเป๋าถือ อานม้า เครื่องเขียนและรองเท้า	29	100.0	29	100.0	-	-	-	-	-	-	-	-	-	-	Tanning and dressing of leather; manufacture of luggage, handbags, saddlery, harness and footwear		
20	การผลิตไม้และผลิตภัณฑ์จากไม้และไม้ก๊อก ยกเว้นเฟอร์นิเจอร์ รวมทั้งการผลิตสิ่งของที่ทำจากฟางและวัสดุจากสัตว์อื่น ๆ	1,924	100.0	1,924	100.0	-	-	-	-	-	-	-	-	-	-	Manufacture of wood and of products of wood and cork, except furniture; manufacture of articles of straw and plaiting materials		
21	การผลิตกระดาษและผลิตภัณฑ์กระดาษ	4	100.0	4	100.0	-	-	-	-	-	-	-	-	-	-	Manufacture of paper and paper products		
22	การพิมพ์โฆษณา การพิมพ์ และการทำสำเนาสื่อบันทึก	47	100.0	47	100.0	-	-	-	-	-	-	-	-	-	-	Publishing, printing and reproduction of recorded media		
24	การผลิตเคมีภัณฑ์และผลิตภัณฑ์เคมี	111	100.0	111	100.0	-	-	-	-	-	-	-	-	-	-	Manufacture of chemicals and chemical products		
25	การผลิตผลิตภัณฑ์ยางและพลาสติก	9	100.0	9	100.0	-	-	-	-	-	-	-	-	-	-	Manufacture of rubber and plastics products		
26	การผลิตผลิตภัณฑ์จากแร่โลหะ	210	100.0	210	100.0	-	-	-	-	-	-	-	-	-	-	Manufacture of other non-metallic mineral products		
27	การผลิตโลหะขั้นพื้นฐาน	9	100.0	9	100.0	-	-	-	-	-	-	-	-	-	-	Manufacture of basic metals		
28	การผลิตผลิตภัณฑ์ที่ทำจากโลหะประดิษฐ์ ยกเว้นเครื่องจักรและอุปกรณ์	330	100.0	330	100.0	-	-	-	-	-	-	-	-	-	-	Manufacture of fabricated metal products, except machinery and equipment		
29	การผลิตเครื่องจักรและอุปกรณ์ ซึ่งมีได้ตั้งประเภทไว้ในที่อื่น	15	100.0	15	100.0	-	-	-	-	-	-	-	-	-	-	Manufacture of machinery and equipment n.e.c.		
32	การผลิตอุปกรณ์และเครื่องอุปโภคบริโภค โทรทัศน์ และการสื่อสาร	11	100.0	10	90.9	1	9.1	1	9.1	1	9.1	1	9.1	100.0	100.0	Manufacture of radio, television and communication equipment and apparatus		
33	การผลิตอุปกรณ์ที่ใช้ในทางการแพทย์ การวัดความถี่ และอุปกรณ์ที่ใช้ในทางทัศนศาสตร์ นวัตกรรม	2	100.0	2	100.0	-	-	-	-	-	-	-	-	-	-	Manufacture of medical, precision and optical instruments, watches and clocks		
36	การผลิตเฟอร์นิเจอร์ รวมทั้งการผลิตที่มีได้ตั้งประเภทไว้ในที่อื่น	1,570	100.0	1,570	100.0	-	-	-	-	-	-	-	-	-	-	Manufacture of furniture; manufacturing n.e.c.		

ที่มา : สำนักอุตสาหกรรม พ.ศ.2550 จังหวัด มหาสารคาม สำนักงานสถิติแห่งชาติ กระทรวงเทคโนโลยีสารสนเทศและการสื่อสาร

Source : The 2007 Industrial Census, Maha-Sarakham Province, National Statistical Office, Ministry of Information and Communication Technology

ตาราง 8 จำนวนและร้อยละของสถานประกอบการอุตสาหกรรมผลิต จำนวนตามการส่งเสริมการลงทุน จากดัชนีภาวะคณะกรรมการส่งเสริมการลงทุน และหมวดอุตสาหกรรม

TABLE 8 NUMBER AND PERCENTAGE OF MANUFACTURING ESTABLISHMENTS BY INVESTMENT PROMOTION FROM BOARD OF INVESTMENT (BOI) AND DIVISION OF INDUSTRY

รหัส Code	หมวดอุตสาหกรรม	จำนวนสถานประกอบการ		การส่งเสริมการลงทุนจากดัชนีภาวะคณะกรรมการส่งเสริมการลงทุน Investment promotion from board of investment (BOI)				Division of Industry
		Number of establishments		ไม่มี (No)		มี (Yes)		
		จำนวน Number	ร้อยละ %	จำนวน Number	ร้อยละ %	จำนวน Number	ร้อยละ %	
	รวม	13,415	100.0	13,407	99.9	8	0.1	Total
15	การผลิตผลิตภัณฑ์อาหารและเครื่องดื่ม	5,178	100.0	5,177	100.0	1	-	Manufacture of food products and beverages
17	การผลิตสิ่งทอ	2,337	100.0	2,333	99.8	4	0.2	Manufacture of textiles
18	การผลิตเครื่องแต่งกาย รวมทั้งการตกแต่งและซ่อมเสียนสัตว์	1,629	100.0	1,626	99.8	3	0.2	Manufacture of wearing apparel; dressing and dyeing of fur
19	การฟอกและตกแต่งหนังฟอก รวมทั้งการผลิตกระเป๋าเดินทาง กระเป๋าถือ อานม้า เครื่องเทียบลาก และรองเท้า	29	100.0	29	100.0	-	-	Tanning and dressing of leather; manufacture of luggage, handbags, saddlery,harness and footwear
20	การผลิตไม้และผลิตภัณฑ์จากไม้และไม่ก้อก ยกเว้น ฟอร์นิเจอร์ รวมทั้งการผลิตสิ่งของที่ทำจากฟางและวัสดุจากสานอื่น ๆ	1,924	100.0	1,924	100.0	-	-	Manufacture of wood and of products of wood and cork, except furniture; handbags, saddlery,harness and footwear
21	การผลิตกระดาษและผลิตภัณฑ์กระดาษ	4	100.0	4	100.0	-	-	Manufacture of paper and paper products
22	การพิมพ์โฆษณา การพิมพ์ และการทำเส้นเย็บบันทึก	47	100.0	47	100.0	-	-	Publishing, printing and reproduction of recorded media
24	การผลิตเคมีภัณฑ์และผลิตภัณฑ์เคมี	111	100.0	111	100.0	-	-	Manufacture of chemicals and chemical products
25	การผลิตผลิตภัณฑ์ยางและพลาสติก	9	100.0	9	100.0	-	-	Manufacture of rubber and plastics products
26	การผลิตผลิตภัณฑ์จากแร่โลหะ	210	100.0	210	100.0	-	-	Manufacture of other non-metallic mineral products
27	การผลิตโลหะขั้นมูลฐาน	9	100.0	9	100.0	-	-	Manufacture of basic metals
28	การผลิตผลิตภัณฑ์ที่ทำจากโลหะประดิษฐ์ ยกเว้นเครื่องจักรและอุปกรณ์	330	100.0	330	100.0	-	-	Manufacture of fabricated metal products, except machinery and equipment
29	การผลิตเครื่องจักรและอุปกรณ์ ซึ่งมีได้จัดประเภทไว้ในที่อื่น	15	100.0	15	100.0	-	-	Manufacture of machinery and equipment n.e.c.
32	การผลิตอุปกรณ์และเครื่องอุปกรณวิทยุ โทรทัศน์ และการสื่อสาร	11	100.0	11	100.0	-	-	Manufacture of radio, television and communication equipment and apparatus
33	การผลิตอุปกรณ์ที่ใช้ในทางการแพทย์ การวัดความถี่ และอุปกรณ์ที่ใช้ในทางทัศนศาสตร์ นาฬิกา และอุปกรณ์ที่ใช้นาฬิกาทัศนศาสตร์ นาฬิกา	2	100.0	2	100.0	-	-	Manufacture of medical, precision and optical instruments, handbags, saddlery,harness and footwear
36	การผลิตเฟอร์นิเจอร์ รวมทั้งการผลิตซึ่งมิได้จัดประเภทไว้ในที่อื่น	1,570	100.0	1,570	100.0	-	-	Manufacture of furniture; manufacturing n.e.c.

ที่มา : สำนักอุตสาหกรรม พ.ศ.2550 จังหวัด มหาสารคาม สำนักงานสถิติแห่งชาติ กระทรวงเทคโนโลยีสารสนเทศและการสื่อสาร

Source : The 2007 Industrial Census, Maha Sarakham Province, National Statistical Office, Ministry of Information and Communication Technology

ตาราง 9 มูลค่าการส่งออก จำนวนและร้อยละของสถานประกอบการอุตสาหกรรมผลิต จำนวนตามร้อยละของภาวส่งออกผลิตออกไปจำหน่ายต่างประเทศ และหมวดอุตสาหกรรม

TABLE 9 VALUE OF EXPORT, NUMBER AND PERCENTAGE OF MANUFACTURING ESTABLISHMENTS BY PERCENTAGE OF EXPORT AND DIVISION OF INDUSTRY

รหัส Code	หมวดอุตสาหกรรม Division of Industry	จำนวนสถานประกอบการ Number of establishments		ไม่มีการส่งออก No export		รวม Total		ร้อยละการส่งออก Percentage of export						มูลค่าการส่งออก Value of export					
		จำนวน Number	ร้อยละ %	จำนวน Number	ร้อยละ %	จำนวน Number	ร้อยละ %	จำนวน Number	ร้อยละ %	60 - 69		80 - 89			90 - 99				
										จำนวน Number	ร้อยละ %	จำนวน Number	ร้อยละ %		จำนวน Number	ร้อยละ %	จำนวน Number	ร้อยละ %	
รวม	รวม	13,415	100.0	13,407	99.9	8	0.1	1	12.5	1	12.5	1	12.5	3	37.5	3	37.5	1,563,514,550	Total
15	การผลิตสิ่งทอไหมและเครื่องเค็ม	5,178	100.0	5,177	100.0	1	-	-	-	1	100.0	-	-	-	-	-	-	D	Manufacture of food products and beverages
17	การผลิตสิ่งทอ	2,337	100.0	2,333	99.8	4	0.2	1	25.0	-	-	2	50.0	1	25.0	-	-	62,094,898	Manufacture of textiles
18	การผลิตเครื่องแต่งกายรวมทั้งการตกแต่งและย้อมสีเส้นด้าย	1,629	100.0	1,626	99.8	3	0.2	-	-	-	-	-	-	1	33.3	2	66.7	D	Manufacture of wearing apparel; dressing and dyeing of fur
19	การฟอกและตกแต่งหนังฟอก รวมทั้งการผลิตกระเป๋าเดินทาง กระเป๋าถือ อานม้า เครื่องขึ้นรถ และรองเท้า	29	100.0	29	100.0	-	-	-	-	-	-	-	-	-	-	-	-	-	Tanning and dressing of leather; manufacture of luggage, handbags, saddlery, harness and footwear
20	การผลิตไม้และผลิตภัณฑ์จากไม้และไม้ก๊อก ยกเว้น เฟอร์นิเจอร์ รวมทั้งการผลิตสิ่งของที่ทำจากฟางและวัสดุจากสัตว์อื่น ๆ	1,924	100.0	1,924	100.0	-	-	-	-	-	-	-	-	-	-	-	-	-	Manufacture of wood and of products of wood and cork, except furniture; manufacture of articles of straw and plaiting materials
21	การผลิตกระดาษและผลิตภัณฑ์กระดาษ	4	100.0	4	100.0	-	-	-	-	-	-	-	-	-	-	-	-	-	Manufacture of paper and paper products
22	การพิมพ์โฆษณา การพิมพ์ และการทำสำเนาสื่อบันทึก	47	100.0	47	100.0	-	-	-	-	-	-	-	-	-	-	-	-	-	Publishing, printing and reproduction of recorded media
24	การผลิตเคมีภัณฑ์และผลิตภัณฑ์เคมี	111	100.0	111	100.0	-	-	-	-	-	-	-	-	-	-	-	-	-	Manufacture of chemicals and chemical products
25	การผลิตผลิตภัณฑ์ยางและพลาสติก	9	100.0	9	100.0	-	-	-	-	-	-	-	-	-	-	-	-	-	Manufacture of rubber and plastics products
26	การผลิตผลิตภัณฑ์จากยางไม้ ไกะ	210	100.0	210	100.0	-	-	-	-	-	-	-	-	-	-	-	-	-	Manufacture of other non-metallic mineral products
27	การผลิตโลหะขั้นมูลฐาน	9	100.0	9	100.0	-	-	-	-	-	-	-	-	-	-	-	-	-	Manufacture of basic metals
28	การผลิตผลิตภัณฑ์ที่ทำจากโลหะประติมุ ยกเว้นเครื่องจักรและอุปกรณ์	330	100.0	330	100.0	-	-	-	-	-	-	-	-	-	-	-	-	-	Manufacture of fabricated metal products, except machinery and equipment
29	การผลิตเครื่องจักรและอุปกรณ์ ซึ่งมีได้จัดประเภทไว้ในที่อื่น	15	100.0	15	100.0	-	-	-	-	-	-	-	-	-	-	-	-	-	Manufacture of machinery and equipment n.e.c.
32	การผลิตอุปกรณ์และเครื่องมือวิทยุ โทรทัศน์ และการสื่อสาร	11	100.0	11	100.0	-	-	-	-	-	-	-	-	-	-	-	-	-	Manufacture of radio, television and communication equipment and apparatus
33	การผลิตอุปกรณ์ที่ใช้ในทางการแพทย์ การวัดความถี่ และอุปกรณ์ที่ใช้ในทางทัศนศาสตร์ นาฬิกา	2	100.0	2	100.0	-	-	-	-	-	-	-	-	-	-	-	-	-	Manufacture of medical, precision and optical instruments, watches and clocks
36	การผลิตเฟอร์นิเจอร์ รวมทั้งการผลิตสิ่งมีได้จัดประเภทไว้ในที่อื่น	1,570	100.0	1,570	100.0	-	-	-	-	-	-	-	-	-	-	-	-	-	Manufacture of furniture; manufacturing n.e.c.

หมายเหตุ : D หมายถึง ตัวเลขที่ไม่มีข้อมูล

Note : D means disclosure prohibited.

ที่มา : สำมะโนอุตสาหกรรม พ.ศ.2550 จังหวัด มหาสารคาม

Source : The 2007 Industrial Census, Maha Sarakham Province, National Statistical Office, Ministry of Information and Communication Technology

ตาราง 10 จำนวนและร้อยละของสถานประกอบการอุตสาหกรรมผลิต จำนวนตามประเทศที่มีการส่งผลิตไปจำหน่าย และหมวดอุตสาหกรรม

TABLE 10 NUMBER AND PERCENTAGE OF MANUFACTURING ESTABLISHMENTS BY EXPORTED COUNTRY OF PRODUCT AND DIVISION OF INDUSTRY

รหัส Code	หมวดอุตสาหกรรม	จำนวนสถานประกอบการ		ไม่มีการส่งออก		มีการส่งออก		Taiwan		USA		Country in Europe		Other countries		Division of Industry
		จำนวน	ร้อยละ	จำนวน	ร้อยละ	จำนวน	ร้อยละ	จำนวน	ร้อยละ	จำนวน	ร้อยละ	จำนวน	ร้อยละ	จำนวน	ร้อยละ	
	รวม	13,415	100.0	13,407	99.9	8	0.1	1	12.5	2	25.0	3	37.5	2	25.0	Total
15	การผลิตผลิตภัณฑ์อาหารและเครื่องดื่ม	5,178	100.0	5,177	100.0	1	-	1	100.0	-	-	-	-	-	-	Manufacture of food products and beverages
17	การผลิตสิ่งทอ	2,337	100.0	2,333	99.8	4	0.2	-	-	1	25.0	1	25.0	2	50.0	Manufacture of textiles
18	การผลิตเครื่องแต่งกายรวมทั้งการตกแต่งและย้อมสีขนสัตว์	1,629	100.0	1,626	99.8	3	0.2	-	-	1	33.3	2	66.7	-	-	Manufacture of wearing apparel; dressing and dyeing of fur
19	การฟอกและตกแต่งหนังฟอก รวมทั้งการผลิตกระเป๋าเดินทาง กระเป๋าถือ อานม้า เครื่องเขียนฉาก และรองเท้า	29	100.0	29	100.0	-	-	-	-	-	-	-	-	-	-	Tanning and dressing of leather; manufacture of luggage, handbags, saddlery, harness and footwear
20	การผลิตไม้และผลิตภัณฑ์จากไม้และไม้ก๊อก ยกเว้น ฟอร์นิเจอร์ รวมทั้งการผลิตสิ่งของที่ทำจากพลาสติกและวัสดุจากอื่น ๆ	1,924	100.0	1,924	100.0	-	-	-	-	-	-	-	-	-	-	Manufacture of wood and of products of wood and cork, except furniture; manufacture of articles of straw and plaiting materials
21	การผลิตกระดาษและผลิตภัณฑ์กระดาษ	4	100.0	4	100.0	-	-	-	-	-	-	-	-	-	-	Manufacture of paper and paper products
22	การพิมพ์โฆษณา การพิมพ์และการทำสำเนาอื่น ๆ	47	100.0	47	100.0	-	-	-	-	-	-	-	-	-	-	Publishing, printing and reproduction of recorded media
24	การผลิตเคมีภัณฑ์และผลิตภัณฑ์	111	100.0	111	100.0	-	-	-	-	-	-	-	-	-	-	Manufacture of chemicals and chemical products
25	การผลิตผลิตภัณฑ์ยางและพลาสติก	9	100.0	9	100.0	-	-	-	-	-	-	-	-	-	-	Manufacture of rubber and plastics products
26	การผลิตผลิตภัณฑ์จากแร่โลหะ	210	100.0	210	100.0	-	-	-	-	-	-	-	-	-	-	Manufacture of other non-metallic mineral products
27	การผลิตโลหะขั้นพื้นฐาน	9	100.0	9	100.0	-	-	-	-	-	-	-	-	-	-	Manufacture of basic metals
28	การผลิตภัณฑ์ที่ทำจากโลหะประดิษฐ์ ยกเว้นเครื่องจักรและอุปกรณ์	330	100.0	330	100.0	-	-	-	-	-	-	-	-	-	-	Manufacture of fabricated metal products, except machinery and equipment
29	การผลิตเครื่องจักรและอุปกรณ์ ซึ่งมีได้ประเภทไว้ในที่อื่น	15	100.0	15	100.0	-	-	-	-	-	-	-	-	-	-	Manufacture of machinery and equipment n.e.c.
32	การผลิตอุปกรณ์และเครื่องอุปกรณวิทยุ โทรทัศน์ และการสื่อสาร	11	100.0	11	100.0	-	-	-	-	-	-	-	-	-	-	Manufacture of radio, television and communication equipment and apparatus
33	การผลิตอุปกรณ์ที่ใช้ในทางการแพทย์ การวัดความถี่ และอุปกรณ์ที่ใช้ในทางทัศนศาสตร์ วิทยุ และอุปกรณ์ที่ใช้ในทางทัศนศาสตร์ นานา	2	100.0	2	100.0	-	-	-	-	-	-	-	-	-	-	Manufacture of medical, precision and optical instruments, watches and clocks
36	การผลิตเฟอร์นิเจอร์ รวมทั้งการผลิตซึ่งมีได้ประเภทไว้ในที่อื่น	1,570	100.0	1,570	100.0	-	-	-	-	-	-	-	-	-	-	Manufacture of furniture; manufacturing n.e.c.

ที่มา : สำนักงานสถิติแห่งชาติ กระทรวงเทคโนโลยีสารสนเทศและการสื่อสาร

Source : The 2007 Industrial Census, Maha Sarakham Province, National Statistical Office, Ministry of Information and Communication Technology

ตาราง 11 มูลค่าการใช้วัตถุดิบหรือวัสดุประกอบภาคการผลิตที่มาจากต่างประเทศ จำนวนและร้อยละของสถานประกอบการอุตสาหกรรมผลิต จำนวนตามการใช้วัตถุดิบฯ และหมวดอุตสาหกรรม

TABLE 11. VALUE OF IMPORTED MATERIALS AND COMPONENTS, NUMBER AND PERCENTAGE OF MANUFACTURING ESTABLISHMENTS BY USE OF IMPORTED MATERIALS AND DIVISION OF INDUSTRY

รหัส Code	หมวดอุตสาหกรรม Division of Industry	จำนวนสถานประกอบการ Number of establishments		ไม่มีการใช้ วัตถุดิบ No use		ร้อยละของวัตถุดิบหรือวัสดุประกอบที่มาจากต่างประเทศ Percentage of use of imported materials and components										มูลค่าการใช้ วัตถุดิบฯ Value of imported materials and components			
		จำนวน Number	ร้อยละ %	จำนวน Number	ร้อยละ %	รวม Total		<10		10-19		40-49		90-99		จำนวน Number	ร้อยละ %		
						จำนวน Number	ร้อยละ %	จำนวน Number	ร้อยละ %	จำนวน Number	ร้อยละ %	จำนวน Number	ร้อยละ %	จำนวน Number	ร้อยละ %				
		13,415	100.0	13,406	99.9	9	0.1	2	17.7	1	11.8	2	23.5	3	35.3	1	11.8	427,090,650	Total
15	การผลิตเครื่องดื่มอาหารและเครื่องดื่ม	5,178	100.0	5,178	100.0	-	-	-	-	-	-	-	-	-	-	-	-	-	Manufacture of food products and beverages
17	การผลิตสิ่งทอ	2,337	100.0	2,333	99.9	4	0.2	2	42.9	-	-	1	28.6	-	-	1	28.6	8,518,584	Manufacture of textiles
18	การผลิตเครื่องแต่งกาย รวมทั้งการตกแต่งและย้อมสีขนสัตว์	1,629	100.0	1,626	99.8	3	0.2	-	-	-	-	1	33.3	2	66.7	-	-	D	Manufacture of wearing apparel; dressing and dyeing of fur
19	การฟอกและตกแต่งหนังสัตว์ รวมทั้งการผลิตกระเป๋าเดินทาง	29	100.0	29	100.0	-	-	-	-	-	-	-	-	-	-	-	-	-	Tanning and dressing of leather; manufacture of luggage, handbags, saddlery, harness, and footwear
20	การผลิตไม้และผลิตภัณฑ์จากไม้และไม้ก๊อก ยกเว้นเฟอร์นิเจอร์ รวมทั้งการผลิตสิ่งของที่ทำจากฟางและวัสดุอุตสาหกรรมอื่น ๆ	1,924	100.0	1,924	100.0	-	-	-	-	-	-	-	-	-	-	-	-	-	Manufacture of wood and of products of wood and cork, except furniture; manufacture of articles of straw and plaiting materials
21	การผลิตกระดาษและผลิตภัณฑ์กระดาษ	4	100.0	4	100.0	-	-	-	-	-	-	-	-	-	-	-	-	-	Manufacture of paper and paper products
22	การผลิตฟิล์มพลาสติก การพิมพ์ และการทำสำเนาสิ่งพิมพ์	47	100.0	47	100.0	-	-	-	-	-	-	-	-	-	-	-	-	-	Publishing, printing and reproduction of recorded media
24	การผลิตผลิตภัณฑ์พลาสติกและเคลือบแข็ง	111	100.0	111	100.0	-	-	-	-	-	-	-	-	-	-	-	-	-	Manufacture of chemicals and chemical products
25	การผลิตผลิตภัณฑ์ยางและพลาสติก	9	100.0	9	100.0	-	-	-	-	-	-	-	-	-	-	-	-	-	Manufacture of rubber and plastics products
26	การผลิตผลิตภัณฑ์สังกะสีและอลูมิเนียม	210	100.0	210	100.0	-	-	-	-	-	-	-	-	-	-	-	-	-	Manufacture of other non-metallic mineral products
27	การผลิตโลหะขั้นมูลฐาน	9	100.0	9	100.0	-	-	-	-	-	-	-	-	-	-	-	-	-	Manufacture of basic metals
28	การผลิตผลิตภัณฑ์ที่ทำจากโลหะประสม ซึ่งรวมถึงเครื่องจักรและอุปกรณ์	330	100.0	330	100.0	-	-	-	-	-	-	-	-	-	-	-	-	-	Manufacture of fabricated metal products, except machinery and equipment
29	การผลิตเครื่องจักรและอุปกรณ์ ซึ่งมีได้จัดประเภทไว้ในที่อื่น	15	100.0	15	100.0	-	-	-	-	-	-	-	-	-	-	-	-	-	Manufacture of machinery and equipment n.e.c.
32	การผลิตอุปกรณ์และเครื่องอุปโภคบริโภค โทรทัศน์ และการสื่อสาร	11	100.0	11	100.0	-	-	-	-	-	-	-	-	-	-	-	-	-	Manufacture of radio, television and communication equipment and apparatus
33	การผลิตอุปกรณ์ที่ใช้ในทางการแพทย์ การวัดความถี่ และอุปกรณ์ที่ใช้ในทางทัศนศาสตร์ นวัตกรรม	2	100.0	2	100.0	-	-	-	-	-	-	-	-	-	-	-	-	-	Manufacture of medical, precision and optical instruments, watches and clocks
36	การผลิตเฟอร์นิเจอร์ รวมทั้งการผลิตสิ่งมีได้จัดประเภทไว้ในที่อื่น	1,570	100.0	1,568	99.9	2	0.1	-	-	1	50.0	-	-	1	50.0	-	-	D	Manufacture of furniture; manufacturing n.e.c.

หมายเหตุ : D หมายถึง ตัวเลขที่ไม่เปิดเผย

Note : D means disclosure prohibited.

ที่มา : สำมะโนอุตสาหกรรม พ.ศ.2550 จังหวัด มหาสารคาม

Source : The 2007 Industrial Census, Maha Sarakham Province, National Statistical Office, Ministry of Information and Communication Technology

สำนักงานสถิติแห่งชาติ กระทรวงเทคโนโลยีสารสนเทศและการสื่อสาร

Source : National Statistical Office, Ministry of Information and Communication Technology

ตาราง 12 จำนวนและร้อยละของสถานประกอบการผลิต จำนวนตามอุตสาหกรรมที่ใช้กำลังการผลิตตั้งแต่ปี 2549 และหมวดอุตสาหกรรม

TABLE 12 NUMBER AND PERCENTAGE OF MANUFACTURING ESTABLISHMENTS BY PERCENTAGE OF CAPACITY UTILIZATION IN 2006 AND DIVISION OF INDUSTRY

รหัส Code	จำนวน Number	ร้อยละ %	อัตราการใช้กำลังการผลิตในปี 2549 Percentage of capacity utilization in 2006											เฉลี่ยต่อสถาน- ประกอบการ Average per establishment	Division of Industry												
			< 10		10 - 19		20 - 29		30 - 39		40 - 49		50 - 59			60 - 69		70 - 79		80 - 89		90 - 99		≥100			
			จำนวน Number	ร้อยละ %	จำนวน Number	ร้อยละ %	จำนวน Number	ร้อยละ %	จำนวน Number	ร้อยละ %	จำนวน Number	ร้อยละ %	จำนวน Number			ร้อยละ %	จำนวน Number	ร้อยละ %	จำนวน Number	ร้อยละ %	จำนวน Number	ร้อยละ %	จำนวน Number	ร้อยละ %	จำนวน Number	ร้อยละ %	
	13,415	100.0	38	0.3	186	1.4	339	2.5	411	3.1	584	4.4	1,157	8.6	1,281	9.6	1,859	13.9	1,954	14.6	930	6.9	4,676	34.9	75.9	Total	
15	5,178	100.0	-	-	145	2.8	168	3.3	171	3.3	300	5.8	405	7.8	461	8.9	852	16.5	687	13.3	379	7.3	1,611	31.1	73.3	Manufacture of food products and beverages	
17	2,337	100.0	38	1.6	34	1.5	3	0.1	91	3.9	108	4.6	287	12.3	174	7.4	411	17.6	347	14.9	174	7.4	671	28.7	73.5	Manufacture of textiles	
18	1,629	100.0	-	-	-	-	135	8.3	78	4.8	68	4.2	143	8.8	276	17.0	111	6.8	176	10.8	41	2.5	602	36.9	71.9	Manufacture of wearing apparel; dressing and dyeing of fur	
19	29	100.0	-	-	-	-	-	-	-	-	-	1	4.3	3	9.7	3	9.7	3	9.7	5	15.5	4	13.1	14	47.8	86.7	Tanning and dressing of leather; manufacture of luggage, handbags, saddlery, harness and footwear
20	1,924	100.0	-	-	-	-	9	0.5	47	2.5	13	0.7	194	10.1	183	9.5	280	14.5	401	20.8	162	8.4	636	33.1	79.4	Manufacture of wood and of products of wood and cork, except furniture; manufacture of articles of straw and plaiting materials	
21	4	100.0	-	-	-	-	-	-	-	-	-	-	-	-	-	-	-	-	3	75.0	-	-	1	25.0	85.0	Manufacture of paper and paper products	
22	47	100.0	-	-	-	-	2	4.3	-	-	5	10.4	11	24.4	6	13.2	3	6.9	4	9.0	-	-	15	31.9	69.0	Publishing, printing and reproduction of recorded media	
24	111	100.0	-	-	1	0.9	1	0.9	-	-	7	5.9	17	15.3	10	9.0	11	9.9	21	18.9	5	4.5	39	34.7	76.6	Manufacture of chemicals and chemical products	
25	9	100.0	-	-	-	-	-	-	-	-	-	-	-	-	-	-	1	11.1	4	44.4	-	-	4	44.4	87.8	Manufacture of rubber and plastics products	
26	210	100.0	-	-	2	0.8	-	-	1	0.5	9	4.1	12	5.7	27	12.8	47	22.2	36	17.0	14	6.7	64	30.2	77.8	Manufacture of other non-metallic mineral products	
27	9	100.0	-	-	-	-	-	-	-	-	-	-	-	1	11.1	3	33.3	1	11.1	3	33.3	1	11.1	80.0	Manufacture of basic metals		
28	330	100.0	-	-	-	-	21	6.4	20	5.9	35	10.5	23	7.1	30	9.0	17	5.2	80	24.3	6	1.8	98	29.7	70.6	Manufacture of fabricated metal products, except machinery and equipment	
29	15	100.0	-	-	5	33.3	-	-	2	15.6	-	-	4	26.7	-	-	1	8.9	1	8.9	-	-	1	6.7	41.3	Manufacture of machinery and equipment n.e.c.	
32	11	100.0	-	-	-	-	-	-	-	-	-	-	-	6	54.6	-	-	1	9.1	1	9.1	1	9.1	3	27.3	75.9	Manufacture of radio, television and communication equipment and apparatus
33	2	100.0	-	-	-	-	-	-	-	-	-	-	-	1	50.0	-	-	-	-	-	-	-	1	50.0	-	75.0	Manufacture of medical, precision and optical instruments, watches and clocks
36	1,570	100.0	-	-	-	-	-	-	41	2.6	60	3.8	103	6.6	120	7.7	187	11.9	141	9.0	917	58.4	88.6	Manufacture of furniture; manufacturing n.e.c.			

ที่มา : สำนักงานสถิติแห่งชาติ กระทรวงเทคโนโลยีสารสนเทศและการสื่อสาร
 Source : The 2007 Industrial Census, Maha Sarakham Province, National Statistical Office, Ministry of Information and Communication Technology

ภาค 2 ข้อเสนอการดำเนินงานของสถานประกอบการ

ตอนที่ 1 ข้อมูลการดำเนินกิจการของสถานประกอบการ
จำแนกตามขนาดของสถานประกอบการ

สารบัญตารางสถิติ

- ตอนที่ 1 ข้อมูลการดำเนินงานกิจการจำแนกตามขนาดของสถานประกอบการ
- ตาราง 1 สถิติมูลฐานอุตสาหกรรมการผลิตในปี 2549 จำแนกตามขนาดของสถานประกอบการ
- ตาราง 2 มูลค่าผลผลิตของสถานประกอบการอุตสาหกรรมการผลิตในปี 2549 จำแนกตามขนาดของสถานประกอบการ
- ตาราง 3 ค่าใช้จ่ายขั้นกลางของสถานประกอบการอุตสาหกรรมการผลิตในปี 2549 จำแนกตามขนาดของสถานประกอบการ
- ตาราง 4 คนทำงานในสถานประกอบการอุตสาหกรรมการผลิตในปี 2549 จำแนกตามสถานภาพการทำงาน เพศ และขนาดของสถานประกอบการ
- ตาราง 5 จำนวนสถานประกอบการอุตสาหกรรมการผลิต จำแนกตามจำนวนวันทำงานต่อสัปดาห์ จำนวนชั่วโมงทำงานเฉลี่ยต่อวันของลูกจ้าง และขนาดของสถานประกอบการ
- ตาราง 6 ค่าตอบแทนแรงงานในปี 2549 จำแนกตามขนาดของสถานประกอบการ
- ตาราง 7 มูลค่าวัตถุดิบและวัสดุประกอบฯ และสินค้าคงเหลือต้นปีและปลายปี 2549 จำแนกตามขนาดของสถานประกอบการ
- ตาราง 8 ส่วนเปลี่ยนแปลงของมูลค่าวัตถุดิบและวัสดุประกอบฯ และสินค้าคงเหลือในปี 2549 จำแนกตามขนาดของสถานประกอบการ
- ตาราง 9 ค่าใช้จ่ายทั้งสิ้นและค่าภาษีมูลค่าเพิ่มสุทธิของสถานประกอบการอุตสาหกรรมการผลิตในปี 2549 จำแนกตามขนาดของสถานประกอบการ
- ตาราง 10 รายรับทั้งสิ้นของสถานประกอบการอุตสาหกรรมการผลิตในปี 2549 จำแนกตามขนาดของสถานประกอบการ
- ตาราง 11 มูลค่าตามบัญชีของสินทรัพย์ถาวรในปี 2549 จำแนกตามขนาดของสถานประกอบการ
- ตาราง 12 มูลค่าสินทรัพย์ถาวรที่เปลี่ยนแปลงระหว่าง มกราคม - ธันวาคม 2549 จำแนกตามขนาดของสถานประกอบการ

ตาราง 1 สถิติฐานอุตสาหกรรมการผลิตในปี 2549 จำแนกตามขนาดของสถานประกอบการ

TABLE 1 SUMMARY OF BASIC STATISTICS FOR MANUFACTURING ESTABLISHMENTS IN 2006 BY SIZE OF ESTABLISHMENT

ขนาดของสถานประกอบการ	จำนวน สถานประกอบการ Number of establishments	จำนวน คนทำงาน Number of persons engaged	ลูกจ้าง Employees		มูลค่าผลผลิต Value of gross output	ค่าใช้จ่าย ขั้นกลาง Intermediate consumption	มูลค่าเพิ่ม Value added	Size of establishment
			จำนวน Number	ค่าตอบแทน Remuneration				
รวม	13,415	50,295	31,247	1,340,478.1	7,651,866.7	5,729,895.7	1,921,970.9	Total
1-15 คน	12,997	26,229	7,762	324,209.7	2,929,781.7	2,156,783.0	772,998.7	1-15 persons
16-25 คน	153	3,179	2,972	85,988.6	350,496.1	262,956.1	87,539.9	16-25 persons
26-30 คน	49	1,395	1,335	49,245.6	269,323.5	203,646.4	65,677.1	26-30 persons
31-50 คน	112	4,505	4,329	135,835.0	473,446.3	322,892.9	150,553.5	31-50 persons
51-200 คน	94	7,869	7,736	335,549.5	1,649,235.7	1,295,105.8	354,130.0	51-200 persons
มากกว่า 200 คน	10	7,118	7,113	409,649.6	1,979,583.3	1,488,511.6	491,071.7	More than 200 persons

ที่มา : สำนักงานอุตสาหกรรม พ.ศ.2550 จังหวัด มหาสารคาม สำนักงานสถิติแห่งชาติ กระทรวงเทคโนโลยีสารสนเทศและการสื่อสาร

Source : The 2007 Industrial Census, Maha Sarakham Province, National Statistical Office, Ministry of Information and Communication Technology

ตาราง 2 มูลค่าผลผลิตของสถานประกอบการอุตสาหกรรมการผลิตในปี 2549 จำแนกตามขนาดของสถานประกอบการ

TABLE 2 VALUE OF GROSS OUTPUT OF MANUFACTURING ESTABLISHMENTS IN 2006 BY SIZE OF ESTABLISHMENT

		(พันบาท In Thousand Baht)							
ขนาดของสถานประกอบการ	จำนวน สถาน- ประกอบ	รวม Total	มูลค่าขายผลผลิต Sales of goods produced	รายได้จาก การขายสินค้า ที่ซื้อมาจำหน่าย ในสภาพเดิม Sales of goods purchased for resale	รายได้จากการ รับจ้างเหมาทำการ ผลิตสินค้า Receipts for contract and commission work	รายได้จากการ ให้บริการบำรุงรักษา ซ่อมแซมและติดตั้ง ให้แก่สถาน ประกอบการอื่น Receipts for repair and installation work etc.	รายได้จากการ ให้เช่าอาคาร ฯลฯ และรายรับอื่น ๆ Receipts for rent on building etc. and other receipts	ส่วนเปลี่ยนแปลง มูลค่าสินค้าคงเหลือ Change in value of stocks of goods	Total
รวม	13,415	7,651,866.7	6,505,483.6	729,365.6	334,658.3	432.0	8,259.6	73,667.6	8,259.6
1-15 คน	12,997	2,929,781.7	1,954,543.9	711,870.6	239,694.9	432.0	5,591.3	17,649.0	1-15 persons
16-25 คน	153	350,496.1	326,765.8	7,245.6	14,985.1	-	223.1	1,276.5	16-25 persons
26-30 คน	49	269,323.5	256,680.2	5.6	3,716.1	-	126.9	8,794.7	26-30 persons
31-50 คน	112	473,446.3	450,071.1	9,902.5	8,164.4	-	1,427.4	3,880.9	31-50 persons
51-200 คน	94	1,649,235.7	1,563,633.1	-	59,143.0	-	457.8	26,001.8	51-200 persons
มากกว่า 200 คน	10	1,979,583.3	1,953,789.5	341.3	8,954.7	-	433.2	16,064.6	More than 200 persons

ที่มา : สำมะโนอุตสาหกรรม พ.ศ.2550 จังหวัด มหาสารคาม สำนักงานสถิติแห่งชาติ กระทรวงเทคโนโลยีสารสนเทศและการสื่อสาร
Source : The 2007 Industrial Census, Maha Sarakham Province, National Statistical Office, Ministry of Information and Communication Technology

ตาราง 3 ค่าใช้จ่ายขั้นกลางของสถานประกอบการการผลิตในปี 2549 ชั้นขนาดตามขนาดของสถานประกอบการ

TABLE 3 INTERMEDIATE CONSUMPTION OF MANUFACTURING ESTABLISHMENTS IN 2006 BY SIZE OF ESTABLISHMENT

ขนาดของสถานประกอบการ	จำนวน สถาน- ประกอบการ Number of establishments	รวม Total	ค่าซื้อวัตถุดิบ และวัสดุประกอบฯ ที่ใช้ในการผลิต Purchase of materials and components	ค่าเชื้อเพลิง และค่าไฟฟ้า ที่ใช้จ่ายในการผลิต Cost of fuels, cost of electricity used in production	ค่าติดตั้งซ่อมแซมและ บำรุงรักษาสินค้า ที่จำหน่ายให้ลูกค้า Cost of repair and maintenance sales of goods of purchase	บำรุงรักษาเครื่องจักร เครื่องมือ Cost of repair and maintenance of machinery and equipment	ค่าซื้อสินค้า ที่ซื้อมาจำหน่าย ในสภาพเดิม Purchase of goods for resale	ค่าจ้างหน้าช่างให้ สถานประกอบการ อื่นผลิตสินค้าให้ Cost of contract and commission work	ค่าใช้จ่ายอื่น ๆ Other expenses	ส่วนเปลี่ยนแปลง มูลค่าวัตถุดิบและ วัสดุประกอบฯ คงเหลือ Change in value of stocks of materials and components	Size of establishment
รวม	13,415	5,729,895.7	4,122,869.8	521,732.8	22,144.8	78,306.3	554,171.5	81,516.6	387,436.6	38,282.8	Total
1-15 คน	12,997	2,156,783.0	1,206,794.6	176,616.0	1,587.2	28,755.2	544,555.9	61,694.2	161,148.5	24,368.5	1-15 persons
16-25 คน	153	262,956.1	188,096.2	38,232.8	33.8	6,679.3	5,432.2	7,109.0	18,278.8	906.0	16-25 persons
26-30 คน	49	203,646.4	108,909.7	48,400.2	19,881.7	15,838.1	10.0	-	9,157.2	-1,449.5	26-30 persons
31-50 คน	112	322,892.9	266,602.7	17,959.0	93.5	4,276.5	3,854.4	12,392.5	17,817.8	103.6	31-50 persons
51-200 คน	94	1,295,105.8	1,082,860.0	113,419.8	41.1	16,253.1	-	93.0	89,100.7	6,661.9	51-200 persons
มากกว่า 200 คน	10	1,488,511.6	1,269,606.6	127,105.0	507.6	6,504.1	319.0	227.9	91,933.6	7,692.2	More than 200 persons

ที่มา : สำมะโนอุตสาหกรรม พ.ศ.2550 จังหวัด มหาสารคาม สำนักงานสถิติแห่งชาติ กระทรวงเทคโนโลยีสารสนเทศและการสื่อสาร
Source : The 2007 Industrial Census, Maha Sarakham Province, National Statistical Office, Ministry of Information and Communication Technology

ตาราง 4 คนทำงานในสถานประกอบการอุตสาหกรรมผลิตในปี 2549 จำแนกตามสถานภาพการทำงาน เพศ และขนาดของสถานประกอบการ

TABLE 4 PERSONS ENGAGED IN MANUFACTURING ESTABLISHMENTS IN 2006 BY WORK STATUS, SEX AND SIZE OF ESTABLISHMENT

ขนาดของสถานประกอบการ	จำนวน สถาน- ประกอบการ	คนทำงานโดยไม่ได้รับค่าจ้าง/ เงินเดือน						ลูกจ้างในกรรมวิธีการผลิต Operatives						ลูกจ้างอื่นๆ			Size of establishment		
		รวม		ชาย		หญิง		รวม		ชาย		หญิง		รวม		ชาย		หญิง	
		Total	Male	Female	Total	Male	Female	Total	Male	Female	Total	Male	Female	Total	Male	Female			
		รวม	ชาย	หญิง	รวม	ชาย	หญิง	รวม	ชาย	หญิง	รวม	ชาย	หญิง	รวม	ชาย	หญิง			
รวม	13,415	50,295	17,554	32,741	19,048	9,205	9,842	30,744	8,139	22,605	3,168	4,389	23,187	4,971	18,216	503	210	293	Total
1-15 คน	12,997	26,229	10,961	15,268	18,467	8,922	9,544	7,680	1,989	5,691	1,288	859	5,533	701	4,832	82	50	32	1-15 persons
16-25 คน	153	3,179	444	2,735	207	71	136	2,962	373	2,589	208	148	2,606	165	2,441	10	-	10	16-25 persons
26-30 คน	49	1,395	202	1,193	60	22	38	1,331	178	1,153	87	90	1,154	91	1,063	4	2	2	26-30 persons
31-50 คน	112	4,505	813	3,692	176	80	96	4,306	725	3,581	264	149	4,042	610	3,432	23	8	15	31-50 persons
51-200 คน	94	7,869	2,743	5,126	133	108	25	7,627	2,594	5,033	434	721	6,472	2,160	4,312	109	41	68	51-200 persons
มากกว่า 200 คน	10	7,118	2,391	4,727	5	2	3	6,838	2,280	4,558	1,036	2,422	3,380	1,244	2,136	275	109	166	More than 200 persons

ที่มา : สำนักอุตสาหกรรมการผลิตจังหวัด มหานครหลวง สำนักงานสถิติแห่งชาติ กระทรวงเทคโนโลยีสารสนเทศและการสื่อสาร

Source : The 2007 Industrial Census, Maha Sarakham Province, National Statistical Office, Ministry of Information and Communication Technology

ตาราง 5 จำนวนสถานประกอบการอุตสาหกรรมผลิต จำนวนตามจำนวนวันทำงานต่อสัปดาห์ จำนวนชั่วโมงทำงานเฉลี่ยต่อวันของลูกจ้าง และขนาดของสถานประกอบการ
 TABLE 5 NUMBER OF MANUFACTURING ESTABLISHMENTS BY WORKING DAYS PER WEEK, WORKING HOURS PER DAY OF EMPLOYEES AND SIZE OF ESTABLISHMENT

ขนาดของสถานประกอบการ	จำนวน สถาน ประกอบการ Number of establishments	ลูกจ้างในกรรมวิธีการผลิต Operatives						ลูกจ้างอื่น ๆ Other employees						Size of establishment
		จำนวนวันทำงานต่อสัปดาห์ Number of working days per week		จำนวนชั่วโมงทำงานเฉลี่ยต่อวัน Number of working hours per day		จำนวนวันทำงานต่อสัปดาห์ Number of working days per week		จำนวนชั่วโมงทำงานเฉลี่ยต่อวัน Number of working hours per day		จำนวนวันทำงานต่อสัปดาห์ Number of working days per week		จำนวนชั่วโมงทำงานเฉลี่ยต่อวัน Number of working hours per day		
		≤5	6-7	<8	8-10	11-12	≤5	6	7	<8	8-10	11-12		
รวม	13,415	247	1,510	417	233	1,922	19	4	47	7	10	41	6	Total
1-15 คน	12,997	228	1,156	372	194	1,547	15	4	28	6	10	22	5	1-15 persons
16-25 คน	153	8	136	9	11	142	-	-	1	-	-	1	-	16-25 persons
26-30 คน	49	3	41	5	4	44	1	-	1	-	-	1	-	26-30 persons
31-50 คน	112	2	99	11	6	106	-	-	4	-	-	4	-	31-50 persons
51-200 คน	94	5	70	19	17	76	1	-	9	1	-	9	1	51-200 persons
มากกว่า 200 คน	10	1	8	1	1	7	2	-	4	-	-	4	-	More than 200 persons

ที่มา : สำมะโนอุตสาหกรรม พ.ศ.2550 จังหวัด มหาสารคาม สำนักงานสถิติแห่งชาติ กระทรวงเทคโนโลยีสารสนเทศและการสื่อสาร

Source : The 2007 Industrial Census, Maha Sarakham Province, National Statistical Office, Ministry of Information and Communication Technology

ตาราง 6 ค่าตอบแทนแรงงานในปี 2549 อัดแน่นตามขนาดของสถานประกอบการ

TABLE 6 REMUNERATION IN 2006 BY SIZE OF ESTABLISHMENT

ขนาดของสถานประกอบการ Number of establishments	จำนวนสถาน- ประกอบการ Number of employees	จำนวนผู้จ้าง Total	ผู้จ้างในกรรมสิทธิ์การผลิต Operatives				ผู้จ้างอื่น ๆ Other employees				รวม Total	ค่าจ้าง เงินเดือน Wages, salaries	ค่าล่วงเวลา โบนัส ฯลฯ Overtime bonus etc.	สวัสดิการและผลประโยชน์ อื่น ๆ Medical care Others	เงินที่สถานประกอบการ จ้างมอบให้กองทุน เพื่อการประกันสังคมฯ Employer's contribution to social security	เงินที่สถานประกอบการ จ้างมอบให้กองทุน เพื่อการประกันสังคมฯ Employer's contribution to social security	Size of establishment		
			รวม Total	ค่าจ้าง เงินเดือน Wages, salaries	ค่าล่วงเวลา โบนัส ฯลฯ Overtime bonus etc.	สวัสดิการและผลประโยชน์ อื่น ๆ Medical care Others	เงินที่สถานประกอบการ จ้างมอบให้กองทุน เพื่อการประกันสังคมฯ Employer's contribution to social security	รวม Total	ค่าจ้าง เงินเดือน Wages, salaries	ค่าล่วงเวลา โบนัส ฯลฯ Overtime bonus etc.								สวัสดิการและผลประโยชน์ อื่น ๆ Medical care Others	เงินที่สถานประกอบการ จ้างมอบให้กองทุน เพื่อการประกันสังคมฯ Employer's contribution to social security
			1,298,593.7	1,258,466.3	15,894.7	1,328.6	3,655.4	19,248.7	41,884.4	39,755.5								820.9	33.0
รวม	13,415	1,340,478.1	1,298,593.7	1,258,466.3	15,894.7	1,328.6	3,655.4	19,248.7	41,884.4	39,755.5	820.9	33.0	134.9	1,140.1	Total				
1-15 คน	12,997	324,209.7	321,101.8	318,597.1	406.6	5.4	1,424.8	668.0	3,107.9	3,068.8	-	-	36.9	2.1	1 - 15 persons				
16-25 คน	153	85,988.6	84,858.6	83,355.4	672.6	140.0	222.8	467.8	1,130.0	1,100.0	-	-	-	30.0	16 - 25 persons				
26-30 คน	49	49,245.6	48,831.6	48,021.5	157.0	-	265.9	387.2	414.0	400.0	-	-	14.0	-	26 - 30 persons				
31-50 คน	112	135,835.0	131,584.7	130,455.0	357.4	-	12.0	760.4	4,250.3	3,990.0	105.0	-	1.8	153.5	31 - 50 persons				
51-200 คน	94	335,549.5	317,823.0	313,104.4	2,449.1	175.6	309.5	1,784.4	17,726.5	16,950.0	329.9	26.7	21.4	398.4	51 - 200 persons				
มากกว่า 200 คน	10	409,649.6	394,393.8	364,932.9	11,852.0	1,007.6	1,420.4	15,180.9	15,255.8	14,246.7	386.0	6.3	60.7	556.1	More than 200 persons				

ที่มา : สำนะใบอุตสาหกรรม พ.ศ.2550 จังหวัด มหาสารคาม สำนักงานสถิติแห่งชาติ กระทรวงเทคโนโลยีสารสนเทศและการสื่อสาร

Source : The 2007 Industrial Census, Maha Sarakham Province, National Statistical Office, Ministry of Information and Communication Technology

ตาราง 7 มูลค่าวัตถุดิบและวัสดุประกอบฯ และสินค้าคงเหลือต้นปีและปลายปี 2549 จำนวนตามขนาดของสถานประกอบการ
TABLE 7 VALUE OF STOCKS AT THE BEGINNING AND THE END OF 2006 BY SIZE OF ESTABLISHMENT

ขนาดของสถานประกอบการ Number of establishments	จำนวน สถาน- ประกอบ การ Number of establishments	มูลค่า ณ ต้นปี 2549 At the beginning of 2006				มูลค่า ณ ปลายปี 2549 At the end of 2006				สินค้าที่ซื้อมา จำนวนใน สภาพเดิม Goods purchased for resale	สินค้า สำเร็จรูป Finished goods	สินค้าที่ซื้อมา จำนวนใน สภาพเดิม Goods purchased for resale	Size of establishment
		รวม Total	วัตถุดิบ และ วัสดุประกอบฯ Materials and components	สินค้า ระหว่าง ผลิต Work in progress	สินค้า สำเร็จรูป Finished goods	รวม Total	วัตถุดิบ และ วัสดุประกอบฯ Materials and components	สินค้า ระหว่าง ผลิต Work in progress	สินค้า สำเร็จรูป Finished goods				
รวม	13,415	255,603.1	106,563.9	30,162.4	105,002.7	14,074.1	367,553.5	44,822.6	162,731.3	15,352.9	Total		
1-15 คน	12,997	28,332.9	19,332.0	1,400.7	3,246.1	4,354.1	70,350.4	2,950.8	18,771.2	4,927.9		1-15 persons	
16-25 คน	153	9,403.1	3,423.8	2,040.7	438.6	3,500.0	11,585.6	2,447.7	608.0	4,200.0		16-25 persons	
26-30 คน	49	18,855.3	3,270.8	188.0	15,396.5	-	26,200.5	75.2	24,299.0	5.0		26-30 persons	
31-50 คน	112	10,233.4	1,280.3	307.0	2,426.1	6,220.0	14,217.9	238.8	6,375.2	6,220.0		31-50 persons	
51-200 คน	94	118,057.2	31,456.6	13,006.1	73,594.5	-	150,721.0	18,949.0	93,653.4	-		51-200 persons	
มากกว่า 200 คน	10	70,721.3	47,600.4	13,219.9	9,901.0	-	94,478.1	20,161.1	19,024.5	-		More than 200 persons	

ที่มา : สำนักอุตสาหกรรมการผลิต พ.ศ.2550 จังหวัด มหาสารคาม สำนักงานสถิติแห่งชาติ กระทรวงเทคโนโลยีสารสนเทศและการสื่อสาร

Source : The 2007 Industrial Census, Maha Sarakham Province, National Statistical Office, Ministry of Information and Communication Technology

ตาราง 8 ส่วนเปลี่ยนแปลงของมูลค่าวัตถุดิบและวัสดุประกอบ¹ และสินค้าคงเหลือในปี 2549 จำแนกตามขนาดของสถานประกอบการ

TABLE 8 CHANGE IN VALUE OF STOCKS IN 2006 BY SIZE OF ESTABLISHMENT

(พันบาท In Thousand Baht)

ขนาดของสถานประกอบการ	จำนวน สถาน- ประกอบการ Number of establishments	ส่วนเปลี่ยนแปลงของมูลค่าวัตถุดิบและวัสดุประกอบ ¹ และสินค้าคงเหลือ					Change in value of stocks	Size of establishment
		รวม Total	วัตถุดิบและ วัสดุประกอบ ¹ Materials and components	สินค้าระหว่าง ผลิต Work in progress	สินค้า สำเร็จรูป Finished goods	สินค้าที่ซื้อมา จำหน่ายในสภาพเดิม Goods purchased for resale		
รวม	13,415	111,950.4	38,282.8	14,660.2	57,728.6	1,278.8	Total	
1-15 คน	12,997	42,017.5	24,368.5	1,550.1	15,525.1	573.8	1-15 persons	
16-25 คน	153	2,182.5	906.0	407.0	169.5	700.0	16-25 persons	
26-30 คน	49	7,345.2	-1,449.5	-112.8	8,902.5	5.0	26-30 persons	
31-50 คน	112	3,984.5	103.6	-68.2	3,949.1	-	31-50 persons	
51-200 คน	94	32,663.8	6,661.9	5,942.9	20,058.9	-	51-200 persons	
มากกว่า 200 คน	10	23,756.9	7,692.2	6,941.2	9,123.4	-	More than 200 persons	

ที่มา : สำนักงานอุตสาหกรรม พ.ศ.2550 จังหวัด มหาสารคาม

สำนักงานสถิติแห่งชาติ กระทรวงเทคโนโลยีสารสนเทศและการสื่อสาร

Source : The 2007 Industrial Census, Maha Sarakham Province, National Statistical Office, Ministry of Information and Communication Technology

ตาราง 9 กำไรสุทธิและค่าภาษีมูลค่าเพิ่มสุทธิของสถานประกอบการอุตสาหกรรมผลิตในปี 2549 จำแนกตามขนาดของสถานประกอบการ

TABLE 9 TOTAL EXPENSES AND NET VALUE ADDED TAX OF MANUFACTURING ESTABLISHMENTS IN 2006 BY SIZE OF ESTABLISHMENT

ขนาดของสถานประกอบการ	จำนวน สถาน- ประกอบการ	รวม Total	ค่าซื้อวัตถุดิบ และวัสดุประกอบ ที่ใช้ในการผลิต	ค่าซื้อพลังงาน และค่าไฟฟ้า ที่ใช้ในการผลิต	ค่าซื้อเครื่อง มือและ เครื่องจักร และค่าซ่อมแซม บำรุงรักษา ที่จำหน่ายให้ลูกค้า	ค่าซื้อวัตถุดิบ และค่าไฟฟ้า ที่ใช้ในการผลิต	ค่าซื้อเครื่อง มือและ เครื่องจักร และค่าซ่อมแซม บำรุงรักษา ที่จำหน่ายให้ลูกค้า	ค่าซื้อสินค้า ที่นำมาจำหน่าย ในสภาพเดิม	ค่าจ้างนอกข้อให้ สถานประกอบการ อื่นคิดสินค้าให้	ค่าใช้จ่าย ในการขาย	ค่าใช้จ่าย ในการบริหาร และดำเนินงาน Administrative expense	ค่าใช้จ่าย อื่น ๆ	ค่าภาษี มูลค่าเพิ่ม สุทธิ	Size of establishment
รวม	13,415	5,913,486.9	4,122,869.8	521,732.8	22,144.8	78,306.3	554,171.5	81,516.6	160,257.1	344,446.9	21,231.0	6,810.1	28,185.1	Total
1-15 คน	12,997	2,193,409.4	1,206,794.6	176,616.0	1,587.2	28,755.2	544,555.9	61,694.2	53,716.3	114,607.0	2,004.0	3,079.1	457.0	1-15 persons
16-25 คน	153	266,256.5	188,096.2	38,232.8	33.8	6,679.3	5,432.2	7,109.0	5,723.3	14,012.7	74.0	863.2	593.9	16-25 persons
26-30 คน	49	208,795.6	108,909.7	48,400.2	19,881.7	15,838.1	10.0	-	3,923.5	11,323.2	386.2	123.0	303.7	26-30 persons
31-50 คน	112	324,999.4	266,602.7	17,959.0	93.5	4,276.5	3,854.4	12,392.5	3,150.3	15,045.4	856.0	769.0	694.9	31-50 persons
51-200 คน	94	1,314,126.5	1,082,860.0	113,419.8	41.1	16,253.1	-	93.0	61,816.2	29,907.1	8,618.1	1,118.1	13,440.0	51-200 persons
มากกว่า 200 คน	10	1,605,899.6	1,269,606.6	127,105.0	507.6	6,504.1	319.0	227.9	31,927.4	159,551.5	9,292.7	857.8	12,695.6	More than 200 persons

ที่มา : สำนักงานอุตสาหกรรม พ.ศ.2550 จังหวัด มหาสารคาม สำนักงานสถิติแห่งชาติ กระทรวงเทคโนโลยีสารสนเทศและการสื่อสาร
Source : The 2007 Industrial Census, Maha Sarakham Province, National Statistical Office, Ministry of Information and Communication Technology

ตาราง 10 ารับทั้งสิ้นของสถานประกอบการอุตสาหกรรมการผลิตในปี 2549 ด้านตามขนาดของสถานประกอบการ

TABLE 10 TOTAL RECEIPTS OF MANUFACTURING ESTABLISHMENTS IN 2006 BY SIZE OF ESTABLISHMENT

ขนาดของสถานประกอบการ	จำนวน สถานประกอบการ Number of establishments	รวม Total	มูลค่าขายผลผลิต Sales of goods produced	รายรับจาก การขายสินค้า ที่ซื้อจากร้านขาย ในสภาพเดิม Sales of goods purchased for resale	รายรับจากการ รับจ้างเหมาทำ การผลิตสินค้า contract and commission work	รายรับจากการ บริการ ซ่อมแซม ซ่อมแซม repair and installation work done for others	รายรับจากการ ให้เช่าที่ดิน Receipts for rent on land	รายรับจากการ เช่าอาคาร อาคารพร้อมที่ดิน Receipts for rent on building, vehicle, machinery and equipment	เงินปันผล Dividend	ดอกเบี้ย Interest	กำไรจากการ เปลี่ยนแปลง อัตราแลกเปลี่ยน Gain from currency exchange	รายรับอื่น ๆ Other receipts	รวม Total	ขนาดของสถานประกอบการ Size of establishment
รวม	13,415	7,617,177.5	6,505,483.6	729,365.6	334,658.3	432.0	-	114.0	109.7	1,989.4	36,879.2	8,145.6		
1-15 คน	12,997	2,912,174.1	1,954,543.9	711,870.6	239,694.9	432.0	-	90.0	10.5	30.8	-	5,501.3	1-15 persons	
16-25 คน	153	349,242.5	326,765.8	7,245.6	14,985.1	-	-	24.0	17.8	5.2	-	199.1	16-25 persons	
26-30 คน	49	262,063.0	256,680.2	5.6	3,716.1	-	-	-	3.0	1,531.2	-	126.9	26-30 persons	
31-50 คน	112	470,043.9	450,071.1	9,902.5	8,164.4	-	-	-	78.5	320.0	80.0	1,427.4	31-50 persons	
51-200 คน	94	1,623,234.4	1,563,633.1	-	59,143.0	-	-	-	-	0.5	-	457.8	51-200 persons	
มากกว่า 200 คน	10	2,000,419.7	1,953,789.5	341.3	8,954.7	-	-	-	-	101.7	36,799.2	433.2	More than 200 persons	

ที่มา : สำนักงานอุตสาหกรรม พ.ศ.2550 จังหวัด มหาสารคาม สำนักงานสถิติแห่งชาติ กระทรวงเทคโนโลยีสารสนเทศและการสื่อสาร

Source : The 2007 Industrial Census, Maha Sarakham Province, National Statistical Office, Ministry of Information and Communication Technology

ตาราง 11 มูลค่าตามบัญชีของสินทรัพย์ถาวรในปี 2549 จำแนกตามขนาดของสถานประกอบการ
TABLE 11 BOOK VALUE OF FIXED ASSETS IN 2006 BY SIZE OF ESTABLISHMENT

ขนาดของสถาน ประกอบการ Number of establishments	จำนวน สถาน- ประกอบ Number of establishments	มูลค่าสินทรัพย์ถาวรต้นงวด 1 Jan. 2006						มูลค่าสินทรัพย์ถาวรปลายงวด 31 Dec. 2006						Total	Size of establishment		
		รวม Total	ที่ดิน Land	อาคารและ สิ่งก่อสร้าง Building and construction	เครื่องจักร Machinery	ยานพาหนะ Vehicles	เครื่องใช้ สำนักงาน Office appliances	เครื่องมือ อื่นๆ Equipment	สินทรัพย์ ถาวรอื่นๆ Other fixed assets	รวม Total	ที่ดิน Land	อาคารและ สิ่งก่อสร้าง Building and construction	เครื่องจักร Machinery			ยานพาหนะ Vehicles	เครื่องใช้ สำนักงาน Office appliances
รวม	13,415	6,696,494.2	1,814,672.2	1,831,201.7	2,089,608.6	859,590.6	45,533.4	55,496.5	391.1	6,565,450.9	1,817,145.4	1,814,307.8	2,073,249.8	749,081.4	52,752.2	51,607.3	7,306.9
1-15 คน	12,997	4,163,150.2	1,435,160.9	1,276,006.1	781,482.4	618,699.5	18,333.9	33,261.3	206.1	3,925,178.1	1,437,878.9	1,165,282.8	742,536.1	533,599.8	16,248.9	29,434.3	197.4
16-25 คน	153	357,020.0	115,362.3	52,382.6	100,811.5	83,020.6	1,632.5	3,810.4	-	339,040.7	115,314.3	49,437.6	85,463.5	80,902.1	1,550.3	6,372.8	-
26-30 คน	49	182,120.5	42,007.4	43,581.5	58,740.3	35,953.5	1,099.0	738.9	-	164,450.7	41,999.4	40,464.2	50,277.2	30,077.3	971.9	660.9	-
31-50 คน	112	185,564.8	34,058.0	30,829.2	70,316.1	46,093.5	1,129.0	3,039.0	100.0	169,689.0	34,077.3	27,525.1	65,208.6	39,718.8	485.2	2,579.0	95.0
51-200 คน	94	623,803.5	113,981.6	121,834.5	311,165.1	64,607.7	8,057.8	4,156.8	-	635,918.1	113,983.6	142,104.4	311,735.6	56,533.4	7,732.2	3,809.0	-
มากกว่า 200 คน	10	1,184,833.2	74,102.0	306,567.9	767,093.1	11,215.9	15,281.2	10,490.1	85.0	1,331,174.2	73,892.0	389,493.8	818,028.8	8,250.1	25,743.8	8,751.3	7,014.5

ที่มา : สำนักอุตสาหกรรม พ.ศ.2550 จังหวัด มหาสารคาม : สำนักงานสถิติแห่งชาติ กระทรวงเทคโนโลยีสารสนเทศและการสื่อสาร
Source : The 2007 Industrial Census, Maha-Sarakham Province, National Statistical Office, Ministry of Information and Communication Technology

ตาราง 12 มูลค่าสินทรัพย์ถาวรที่เปลี่ยนแปลงระหว่าง มกราคม - ธันวาคม 2549 จำนวนตามขนาดของสถานประกอบการ

TABLE 12 VALUE OF FIXED ASSETS CHANGE IN JANUARY - DECEMBER 2006 BY SIZE OF ESTABLISHMENT

(พันบาท In Thousand Baht)

ขนาดของสถานประกอบการ Number of establishments	จำนวน สถาน- ประกอบกร Number of establishments	มูลค่าสินทรัพย์ถาวรที่เปลี่ยนแปลง		Change in value of fixed assets		Size of establishment
		รวม Total	มูลค่าสินทรัพย์ ถาวรที่ซื้อหรือ ผลิตขึ้นเอง Value of new or cost producing of fixed assets	มูลค่าสินทรัพย์ ถาวรที่ขาย Value of disposal of fixed assets	ค่าโอน กรรมสิทธิ์ Ownership transfer fee	
รวม	13,415	398,074.1	391,860.8	6,186.3	27.0	Total
1-15 คน	12,997	84,126.0	84,002.7	116.3	7.0	1-15 persons
16-25 คน	153	4,439.2	4,249.2	170.0	20.0	16-25 persons
26-30 คน	49	57.0	57.0	-	-	26-30 persons
31-50 คน	112	426.5	426.5	-	-	31-50 persons
51-200 คน	94	52,857.8	49,157.8	3,700.0	-	51-200 persons
มากกว่า 200 คน	10	256,167.7	253,967.7	2,200.0	-	More than 200 persons

ที่มา : สำนักอุตสาหกรรม พ.ศ.2550 จังหวัด มหาสารคาม สำนักงานสถิติแห่งชาติ กระทรวงเทคโนโลยีสารสนเทศและการสื่อสาร

Source : The 2007 Industrial Census, Maha Sarakham Province, National Statistical Office, Ministry of Information and Communication Technology

ตอนที่ 2 ข้อมูลการดำเนินงานของสถานประกอบการ
จำแนกตามหมวดอุตสาหกรรม

สารบัญตารางสถิติ

- ตอนที่ 2 ข้อมูลการดำเนินงานกิจการจำแนกตามหมวดอุตสาหกรรม
- ตาราง 1 สถิติมูลฐานอุตสาหกรรมการผลิตในปี 2549 จำแนกตามหมวดอุตสาหกรรม
- ตาราง 2 มูลค่าผลผลิตของสถานประกอบการอุตสาหกรรมการผลิตในปี 2549 จำแนกตามหมวดอุตสาหกรรม
- ตาราง 3 ค่าใช้จ่ายขั้นกลางของสถานประกอบการอุตสาหกรรมการผลิตในปี 2549 จำแนกตามหมวดอุตสาหกรรม
- ตาราง 4 คนทำงานในสถานประกอบการอุตสาหกรรมการผลิตในปี 2549 จำแนกตามสถานภาพการทำงาน เพศ และหมวดอุตสาหกรรม
- ตาราง 5 จำนวนสถานประกอบการอุตสาหกรรมการผลิต จำแนกตามจำนวนวันทำงานต่อสัปดาห์ จำนวนชั่วโมงทำงานเฉลี่ยต่อวันของลูกจ้าง และหมวดอุตสาหกรรม
- ตาราง 6 ค่าตอบแทนแรงงานในปี 2549 จำแนกตามหมวดอุตสาหกรรม
- ตาราง 7 มูลค่าวัตถุดิบและวัสดุประกอบฯ และสินค้าคงเหลือต้นปีและปลายปี 2549 จำแนกตามหมวดอุตสาหกรรม
- ตาราง 8 ส่วนเปลี่ยนแปลงของมูลค่าวัตถุดิบและวัสดุประกอบฯ และสินค้าคงเหลือในปี 2549 จำแนกตามหมวดอุตสาหกรรม
- ตาราง 9 ค่าใช้จ่ายทั้งสิ้นและค่าภาษีมูลค่าเพิ่มสุทธิของสถานประกอบการอุตสาหกรรมการผลิตในปี 2549 จำแนกตามหมวดอุตสาหกรรม
- ตาราง 10 รายรับทั้งสิ้นของสถานประกอบการอุตสาหกรรมการผลิตในปี 2549 จำแนกตามหมวดอุตสาหกรรม
- ตาราง 11 มูลค่าตามบัญชีของสินทรัพย์ถาวรในปี 2549 จำแนกตามหมวดอุตสาหกรรม
- ตาราง 12 มูลค่าสินทรัพย์ถาวรที่เปลี่ยนแปลงระหว่าง มกราคม - ธันวาคม 2549 จำแนกตามหมวดอุตสาหกรรม

ตาราง 1 สถิติฐานอุตสาหกรรมการผลิตในปี 2549 จัดแนบตามหมวดอุตสาหกรรม

TABLE 1 SUMMARY OF BASIC STATISTICS FOR MANUFACTURING ESTABLISHMENTS IN 2006 BY DIVISION OF INDUSTRY

รหัส Code	หมวดอุตสาหกรรม Division of Industry	(พันบาท ใน Thousand Baht)						
		จำนวน สถานประกอบการ Number of establishments	จำนวน คนทำงาน Number of persons engaged	จำนวน ลูกจ้าง Number Employees	มูลค่าเพิ่ม Value added	ค่าใช้ จ่าย ขั้นกลาง Intermediate consumption	มูลค่าผลิต Value of gross output	Total
	รวม	13,415	50,295	31,247	7,651,866.7	5,729,895.7	1,921,970.9	
15	การผลิตภัตตาคารและเครื่องดื่ม	5,178	16,625	8,842	3,680,513.3	2,917,025.2	763,488.1	
17	การผลิตสิ่งทอ	2,337	9,131	6,652	1,377,287.0	1,089,127.1	288,159.9	
18	การผลิตเครื่องแต่งกายรวมทั้งการตกแต่งและซื้อเส้นใย	1,629	8,227	6,057	1,284,031.0	832,286.2	451,744.7	
19	การฟอกและตกแต่งหนังปก รวมทั้งการผลิตกระเป๋าเดินทาง							
	กระเป๋าถือ อนามัย เครื่องเขียน และรองเท้า	29	127	4,873.8	20,977.6	15,825.4	5,152.2	
20	การผลิตไม้และผลิตภัณฑ์จากไม้และไม้กึ่ง ไม้กึ่ง ไม้กึ่ง ไม้กึ่ง							
	รวมทั้งการผลิตสิ่งของที่ทำจากฟางและวัสดุสถานะอื่นๆ	1,924	5,661	2,649	197,350.0	128,194.8	69,155.3	
21	การผลิตกระดาษและผลิตภัณฑ์กระดาษ	4	31	378.0	946.0	660.3	285.7	
22	การพิมพ์โฆษณา การพิมพ์ และการทำสำเนาด้วยมือ	47	147	3,049.2	20,479.8	15,196.8	5,283.0	
24	การผลิตเคมีภัณฑ์และผลิตภัณฑ์เคมี	111	3,971	3,797	317,132.2	200,464.6	116,667.6	
25	การผลิตผลิตภัณฑ์พลาสติก	9	82	6,159.4	37,209.2	26,871.9	10,337.3	
26	การผลิตผลิตภัณฑ์จากแก้วโลหะ	210	1,181	766	289,531.1	212,230.0	77,301.1	
27	การผลิตโลหะขั้นมูลฐาน	9	72	2,868.9	20,337.8	14,396.0	5,941.8	
28	การผลิตผลิตภัณฑ์ที่ทำจากโลหะประติมากรรม ยกเว้นเครื่องจักรและอุปกรณ์	330	762	358	92,877.8	59,840.5	33,037.3	
29	การผลิตเครื่องจักรและอุปกรณ์ ซึ่งมีได้แก่ประเภทไว้ในที่อื่น	15	38	514.2	2,791.7	1,781.7	1,010.0	
32	การผลิตอุปกรณ์และเครื่องอุปกรณ์วิทยุ โทรทัศน์ และการสื่อสาร	11	827	28,880.0	66,179.3	56,509.6	9,669.7	
33	การผลิตอุปกรณ์ที่ใช้ในทางการแพทย์ การวัดความถี่ และอุปกรณ์ที่ใช้ในทางทัศนศาสตร์ นาฬิกา	2	3	-	D	D	D	
36	การผลิตเฟอร์นิเจอร์ รวมทั้งการผลิตสิ่งมีได้ใช้ประเภทไว้ในที่อื่น	1,570	3,411	989	244,056.8	159,356.2	84,700.6	

หมายเหตุ : D หมายถึง ตัวเลขที่ไม่เปิดเผย

Note : D means disclosure prohibited.

ที่มา : สำมะโนอุตสาหกรรม พ.ศ.2550 จังหวัดมหาสารคาม สำนักงานสถิติแห่งชาติ กระทรวงเทคโนโลยีสารสนเทศและการสื่อสาร

Source : The 2007 Industrial Census, Maha Sarakham Province, National Statistical Office, Ministry of Information and Communication Technology

ตาราง 2 มูลค่าผลิตของสถานประกอบการอุตสาหกรรมผลิตในปี 2549 ชั้นแยกตามหมวดอุตสาหกรรม

TABLE 2 VALUE OF GROSS OUTPUT OF MANUFACTURING ESTABLISHMENTS IN 2006 BY DIVISION OF INDUSTRY

รหัส Code	หมวดอุตสาหกรรม Division of Industry	จำนวน สถาน- ประกอบ Number of establishments	รวม Total	มูลค่าขายผลิต Sales of goods produced	รายรับจาก การขายสินค้า ที่ซื้อเข้ามาขาย ในสภาพเดิม Sales of goods purchased for resale	รายรับจาก รับจ้างทำ การผลิต Receipts for contract and commission work	รายรับจาก ให้บริการบำรุง ซ่อมแซมและ ติดตั้ง ให้สถานที่ ประกอบ Receipts for repair and installation work etc.	รายรับจาก ให้เช่าอาคาร และรายอื่น ๆ Receipts for rent on building etc. and other receipts	ส่วนเปลี่ยนแปลง มูลค่าสินค้าคง เหลือ Change in value of stocks of goods	Total
		รวม	7,651,866.7	6,505,483.6	729,365.6	334,658.3	432.0	8,259.6	73,667.6	
15	การผลิตเครื่องใช้ทางอาหารและเครื่องดื่ม	5,178	3,680,513.3	2,913,825.6	693,024.8	23,753.5	-	515.1	49,394.3	Manufacture of food products and beverages
17	การผลิตสิ่งทอ	2,337	1,377,287.0	1,348,180.4	2,967.9	20,202.0	-	993.3	4,943.5	Manufacture of textiles
18	การผลิตเครื่องแต่งกาย รวมทั้งการตกแต่งและซ่อมสินค้า	1,629	1,284,031.0	1,164,121.4	180.0	105,332.3	-	308.8	14,068.4	Manufacture of wearing apparel; dressing and dyeing of fur
19	การผลิตเครื่องใช้ต่าง ๆ รวมทั้งการผลิตและเป็น การปีนโต๊ะ อานม้า เครื่องขึ้นรถ และรองเท้า	29	20,977.6	19,721.1	-	1,315.2	-	-	-58.8	Tanning and dressing of leather; manufacture of luggage, handbags, saddlery, harness and footwear
20	การผลิตไม้และผลิตภัณฑ์จากไม้และไม้กลึง ยกเว้น ฟอรันิเจอร์ รวมทั้งการผลิตสิ่งของที่ทำจากฟางและวัสดุจากอื่น ๆ	1,924	197,350.0	179,345.3	8,508.6	8,111.2	-	280.0	1,104.8	Manufacture of wood and of products of wood and cork, except furniture; manufacture of articles of straw and plaiting materials
21	การผลิตกระดาษและผลิตภัณฑ์กระดาษ	4	946.0	916.0	-	30.0	-	-	-	Manufacture of paper and paper products
22	การผลิตพิมพ์เขียว การพิมพ์ และการทำแผ่นสื่อบันทึก	47	20,479.8	20,478.4	13.6	-	-	3.9	-16.1	Publishing, printing and reproduction of recorded media
24	การผลิตเคมีภัณฑ์และผลิตภัณฑ์	111	317,132.2	295,408.2	3,798.0	15,000.0	-	1,214.0	1,712.0	Manufacture of chemicals and chemical products
25	การผลิตผลิตภัณฑ์ยางและพลาสติก	9	37,209.2	37,009.2	-	-	-	-	200.0	Manufacture of rubber and plastics products
26	การผลิตผลิตภัณฑ์จากแร่ ดินเผา	210	289,331.1	276,191.4	12,205.0	-	-	-	1,134.7	Manufacture of other non-metallic mineral products
27	การผลิตโลหะขั้นมูลฐาน	9	20,337.8	20,301.8	-	30.0	-	6.0	-	Manufacture of basic metals
28	การผลิตผลิตภัณฑ์จากโลหะประดิษฐ์ ยกเว้นเครื่องจักรและอุปกรณ์	330	92,877.8	74,155.3	5,624.0	11,702.4	-	676.2	720.0	Manufacture of fabricated metal products, except machinery and equipment
29	การผลิตเครื่องจักรและอุปกรณ์ ซึ่งมีได้จัดประเภทไว้ในที่อื่น	15	2,791.7	2,514.2	-	277.5	-	-	-	Manufacture of machinery and equipment n.e.c.
32	การผลิตอุปกรณ์และเครื่องอุปกรณวิทยุ โทรทัศน์ และการสื่อสาร	11	66,179.3	44,020.9	-	21,711.4	432.0	-	15.0	Manufacture of radio, television and communication equipment and apparatus
33	การผลิตอุปกรณ์ที่ใช้ในงานทางการแพทย์ การวัดความถี่ และอุปกรณ์ที่ใช้ในงานทัศนศาสตร์ นาฬิกา	2	D	D	-	-	-	-	-	Manufacture of medical, precision and optical instruments, watches and clocks
36	การผลิตเฟอร์นิเจอร์ รวมทั้งการผลิตสิ่งมีได้จัดประเภทไว้ในที่อื่น	1,570	244,056.8	109,128.4	3,043.5	127,172.9	-	4,262.3	449.8	Manufacture of furniture; manufacturing n.e.c.

หมายเหตุ : D หมายถึง ตัวเลขที่ไม่เปิดเผย

Note : D means disclosure prohibited.

ที่มา : สำมะโนอุตสาหกรรม พ.ศ.2550 จังหวัดมหาสารคาม สำนักงานสถิติแห่งชาติ กระทรวงเทคโนโลยีสารสนเทศและการสื่อสาร

Source : The 2007 Industrial Census, Maha Sraekham Province, National Statistical Office, Ministry of Information and Communication Technology

ตาราง 3 ค่าใช้จ่ายขั้นกลางของสถานประกอบการอุตสาหกรรมผลิตในปี 2549 ชั้นแยกตามหมวดอุตสาหกรรม

TABLE 3 INTERMEDIATE CONSUMPTION OF MANUFACTURING ESTABLISHMENTS IN 2006 BY DIVISION OF INDUSTRY

รหัส Code	จำนวน สถาน- ประกอบการ Number of establishments	รวม Total	ค่าซื้อวัตถุดิบ และวัสดุประกอบ ที่ใช้ในการผลิต Purchase of materials and components used in production	ค่าใช้ไฟฟ้า ที่ใช้ในการผลิต Cost of electricity cost of electricity used in production	ค่าใช้ซ่อมแซมและ บำรุงรักษาสินค้า ที่จำหน่ายออก Cost of repair and maintenance sales of goods of purchase	ค่าใช้ซ่อมแซมและ บำรุงรักษาเครื่องจักร เครื่องใช้ Cost of repair and maintenance of machinery and equipment	ค่าซื้อสินค้า ที่ซื้อจากภายนอก ในภาคอื่น Purchase of goods for resale	ค่าจ้างนอกเขตให้ สถานประกอบการ อื่นต่อสินค้าให้ Cost of contract and commission work	ค่าใช้จ่ายอื่น ๆ Other expenses	ส่วนเปลี่ยนแปลง มูลค่าวัตถุดิบ สุทธิ Change in value of stocks of materials and components	Division of Industry	รวม Total
1.5	5,178	2,917,025.2	1,875,214.3	273,309.4	20,377.0	53,432.2	529,114.6	5.6	199,092.1	33,520.0	Manufacture of food products and beverages	33,520.0
1.7	2,337	1,089,127.1	899,869.0	124,850.0	74.2	6,283.1	1,485.5	84.1	56,647.0	895.8	Manufacture of textiles	895.8
1.8	1,629	832,286.2	702,638.7	38,849.6	558.9	8,779.3	150.0	23,435.4	64,155.0	6,280.6	Manufacture of wearing apparel, dressing and dyeing of fur	6,280.6
1.9	29	15,825.4	13,686.0	486.8	24.2	32.4	-	-	1,673.4	77.4	Tanning and dressing of leather, manufacture of luggage, handbags, saddlery, harness and footwear	77.4
2.0	1,924	128,194.8	113,932.2	3,608.9	168.2	744.4	4,302.4	150.4	4,703.8	-584.5	Manufacture of wood and of products of wood and cork, except furniture; manufacture of articles of straw and plaiting materials	-584.5
2.1	4	660.3	653.0	6.4	-	-	-	-	9.9	9.0	Manufacture of paper and paper products	9.0
2.2	47	15,196.8	10,414.5	705.9	1.6	226.3	65.7	-	1,211.2	-2,571.8	Publishing, printing and reproduction of recorded media	-2,571.8
2.4	111	200,464.6	173,498.2	25,545.2	0.0	106.7	2,295.0	0.9	1,820.8	2,802.3	Manufacture of chemicals and chemical products	2,802.3
2.5	9	26,871.9	24,213.8	1,089.2	12.2	145.1	-	-	764.9	-646.6	Manufacture of rubber and plastics products	-646.6
2.6	210	212,230.0	158,860.8	10,291.5	75.0	4,324.9	8,910.0	7,000.0	21,623.5	-1,144.3	Manufacture of other non-metallic mineral products	-1,144.3
2.7	9	14,396.0	14,061.2	174.9	-	12.4	-	-	872.3	724.7	Manufacture of basic metals	724.7
2.8	330	59,840.5	44,908.0	2,412.1	113.3	564.3	5,340.0	-	6,727.1	224.2	Manufacture of fabricated metal products, except machinery and equipment	224.2
2.9	15	1,781.7	1,561.4	79.1	-	16.5	-	-	132.2	7.5	Manufacture of machinery and equipment n.e.c.	7.5
3.2	11	56,509.6	30,951.8	13,808.6	-	1,675.1	0.0	320.9	9,758.2	5.0	Manufacture of radio, television and communication equipment and apparatus	5.0
3.3	2	D	D	D	-	-	-	-	-	-	Manufacture of medical, precision and optical instruments, watches and clocks	-
3.6	1,570	159,356.2	58,315.2	26,500.9	740.2	1,963.7	2,508.3	49,789.3	18,222.1	-1,316.6	Manufacture of furniture, manufacturing n.e.c.	-1,316.6

หมายเหตุ : D หมายถึง ตัวเลขที่ไม่เปิดเผย

Note : D means disclosure prohibited.

ที่มา : สำมะโนอุตสาหกรรม พ.ศ.2550 จังหวัดมหาสารคาม สำนักงานสถิติแห่งชาติ กระทรวงเทคโนโลยีสารสนเทศและการสื่อสาร

Source : The 2007 Industrial Census, Maha Sarakham Province, National Statistical Office, Ministry of Information and Communication Technology

ตาราง 4 คนทำงานในสถานประกอบการอุตสาหกรรมผลิตในปี 2549 อื่นนอกตามสถานภาพการทำงาน เพศ และหมวดอุตสาหกรรม

TABLE 4 PERSONS ENGAGED IN MANUFACTURING ESTABLISHMENTS IN 2006 BY WORK STATUS, SEX AND DIVISION OF INDUSTRY

รหัส Code	จำนวน สถาน- ประกอบกร	รวม		คนทำงานโดยไม่ได้รับค่าจ้าง/ เงินเดือน				ลูกจ้างในกรรมวิธีการผลิต Operatives				ลูกจ้างอื่น ๆ				Division of Industry				
		Total		Unpaid workers		Skill labour		Unskill labour		Other employees		Total		Total						
		รวม	หญิง	รวม	หญิง	รวม	หญิง	รวม	หญิง	รวม	หญิง	รวม	หญิง	รวม	หญิง					
		รวม	Female	รวม	Female	รวม	Female	รวม	Female	รวม	Female	รวม	Female	รวม	Female	รวม	Female			
		Total		Total		Total		Total		Total		Total		Total		Total				
15	13,415	50,295	17,554	32,741	19,048	9,205	9,842	30,744	8,139	22,605	3,168	4,389	23,187	4,971	18,216	503	210	293	Total	
17	5,178	16,625	8,206	8,419	7,382	5,376	2,407	8,733	2,784	5,949	585	213	7,934	2,198	5,736	110	47	63	Manufacture of food products and beverages	
18	2,337	9,131	874	8,257	2,479	1,14	2,365	6,620	744	5,876	1,441	450	691	5,480	294	5,186	32	16	16	Manufacture of textiles
19	1,629	8,227	1,803	6,424	2,170	566	1,604	5,763	1,124	4,639	2,843	318	2,525	2,920	806	2,114	294	113	180	Manufacture of wearing apparel; dressing and dyeing of fur Tanning and dressing of leather; manufacture of luggage, handbags, saddlery, harness and footwear
20	29	127	73	53	55	27	28	71	47	25	56	47	9	16	-	16	-	-	-	Manufacture of wood and of products of wood and cork, except furniture; manufacture of articles of straw and plaiting materials
21	1,924	5,661	1,936	3,725	3,012	1,300	1,712	2,649	636	2,013	583	441	142	2,065	195	1,871	-	-	-	Manufacture of paper and paper products
22	4	31	3	28	5	3	2	26	-	26	-	-	-	26	-	26	-	-	-	Manufacture of chemicals and chemical products
23	47	147	84	63	81	46	34	67	38	29	55	35	19	12	3	9	-	-	-	Manufacture of rubber and plastics products
24	111	3,971	1,288	2,683	1,74	149	25	3,797	1,139	2,658	48	24	24	3,749	1,115	2,634	-	-	-	Manufacture of other non-metallic mineral products
25	9	82	30	52	9	8	1	69	21	48	51	21	30	18	-	18	4	1	3	Manufacture of basic metals
26	210	1,181	805	376	414	232	182	740	567	173	646	488	157	95	79	16	26	6	20	Manufacture of fabricated metal products, except machinery and equipment
27	9	72	46	26	9	5	4	57	41	16	47	38	9	10	3	7	6	-	6	Manufacture of machinery and equipment n.e.c.
28	330	762	715	46	403	369	34	339	328	11	304	304	-	35	24	11	19	18	1	Manufacture of radio, television and communication equipment and apparatus
29	15	38	34	3	20	16	3	18	18	-	18	18	-	-	-	-	-	-	-	Manufacture of medical, precision and optical instruments, watches and clocks
30	11	827	283	544	9	7	2	815	273	542	641	199	442	174	74	100	3	3	-	Manufacture of furniture; manufacturing n.e.c.
31	2	3	1	2	3	1	2	-	-	-	-	-	-	-	-	-	-	-	-	Manufacture of furniture; manufacturing n.e.c.
32	1,570	3,411	1,372	2,039	2,423	987	1,436	979	380	600	327	200	127	653	180	473	10	6	4	Manufacture of furniture; manufacturing n.e.c.

ที่มา : สำมะโนอุตสาหกรรม พ.ศ.2550 จังหวัดมหาสารคาม สำนักงานสถิติแห่งชาติ กระทรวงเทคโนโลยีสารสนเทศและการสื่อสาร

Source : The 2007 Industrial Census, Maha Sarakham Province, National Statistical Office, Ministry of Information and Communication Technology

ตาราง 5 จำนวนสถานประกอบการอุตสาหกรรมผลิต จำนวนวันทำงานต่อสัปดาห์ จำนวนชั่วโมงทำงานเฉลี่ยต่อวันของลูกจ้าง และหมวดอุตสาหกรรม
TABLE 5 NUMBER OF MANUFACTURING ESTABLISHMENTS BY WORKING DAYS PER WEEK, WORKING HOURS PER DAY OF EMPLOYEES AND DIVISION OF INDUSTRY

รหัส Code	หมวดอุตสาหกรรม	จำนวน สถาน ประกอบการ Number of establishments	ลูกจ้างในกรรมวิธิการผลิต Operatives										Division of Industry		
			ลูกจ้างอื่น ๆ Other employees												
			จำนวนวันทำงานต่อสัปดาห์ Number of working days per week	จำนวนชั่วโมงทำงานเฉลี่ยต่อวัน Number of working hours per day	จำนวนวันทำงานต่อสัปดาห์ Number of working days per week	จำนวนชั่วโมงทำงานเฉลี่ยต่อวัน Number of working hours per day	จำนวนวันทำงานต่อสัปดาห์ Number of working days per week	จำนวนชั่วโมงทำงานเฉลี่ยต่อวัน Number of working hours per day	จำนวนวันทำงานต่อสัปดาห์ Number of working days per week	จำนวนชั่วโมงทำงานเฉลี่ยต่อวัน Number of working hours per day	จำนวนวันทำงานต่อสัปดาห์ Number of working days per week	จำนวนชั่วโมงทำงานเฉลี่ยต่อวัน Number of working hours per day			
≤5	6	7	<8	8-10	11-12	≤5	6	7	<8	8-10	11-12	Total			
	รวม	13,415	247	1,510	417	233	1,922	19	4	47	7	10	41	6	
15	การผลิตเครื่องจักรและเครื่องมือ	5,178	31	623	243	106	786	4	-	16	3	10	9	-	Manufacture of food products and beverages
17	การผลิตสิ่งทอ	2,337	11	250	10	14	255	1	-	5	-	-	5	-	Manufacture of textiles
18	การผลิตเครื่องแต่งกาย รวมทั้งการตกแต่งและซ่อมเสื้อผ้า	1,629	11	126	61	12	178	7	-	16	1	-	10	6	Manufacture of wearing apparel; dressing and dyeing of fur
19	การฟอกและตกแต่งหนังฟอก รวมทั้งการผลิตกระเป๋าเดินทาง กระเป๋าถือ อามบ่า เครื่องเป่าลมยาง และรองเท้า	29	3	3	8	-	11	3	-	-	-	-	-	-	Tanning and dressing of leather; manufacture of luggage, handbags, saddlery, harness and footwear
20	การผลิตไม้และผลิตภัณฑ์จากไม้และไม้ก๊อก ขวาน เฟอร์นิเจอร์ รวมทั้งการผลิตสิ่งของที่ทำจากฟางและวัสดุจากต้นอื่นๆ	1,924	60	135	3	23	175	-	-	-	-	-	-	-	Manufacture of wood and of products of wood and cork, except furniture; manufacture of articles of straw and plaiting materials
21	การผลิตกระดาษและผลิตภัณฑ์กระดาษ	4	-	-	1	-	1	-	-	-	-	-	-	-	Manufacture of paper and paper products
22	การพิมพ์โฆษณา การพิมพ์ และการทำสำเนาสื่อบันทึก	47	-	11	7	-	17	-	-	-	-	-	-	-	Publishing, printing and reproduction of recorded media
24	การผลิตเคมีภัณฑ์และผลิตภัณฑ์เคมี	111	11	69	9	12	73	4	-	-	-	-	-	-	Manufacture of chemicals and chemical products
25	การผลิตผลิตภัณฑ์ยางและพลาสติก	9	-	4	-	-	4	-	-	1	-	-	1	-	Manufacture of rubber and plastics products
26	การผลิตผลิตภัณฑ์จากแร่โลหะ	210	44	49	17	15	95	-	-	3	-	-	3	-	Manufacture of other non-metallic mineral products
27	การผลิตโลหะขั้นมูลฐาน	9	2	6	1	2	7	-	-	3	-	-	3	-	Manufacture of basic metals
28	การผลิตผลิตภัณฑ์ที่ทำจากโลหะประดิษฐ์ ยกเว้นเครื่องจักรและอุปกรณ์	330	55	72	22	29	120	-	4	1	-	-	5	-	Manufacture of fabricated metal products, except machinery and equipment
29	การผลิตเครื่องจักรและอุปกรณ์ ซึ่งมีได้จัดประเภทไว้ในที่อื่น	15	-	2	8	1	9	-	-	-	-	-	-	-	Manufacture of machinery and equipment n.e.c.
32	การผลิตอุปกรณ์และเครื่องอุปกรณ์วิทยุ โทรทัศน์ และการสื่อสาร	11	1	2	2	1	4	-	-	1	-	-	1	-	Manufacture of radio, television and communication equipment and apparatus
33	การผลิตอุปกรณ์ที่ใช้ในทางการแพทย์ การวัดความถี่สูง และอุปกรณ์ที่ใช้ในทางทัศนศาสตร์ นานาฬิกา	2	-	-	-	-	-	-	-	-	-	-	-	-	Manufacture of medical, precision and optical instruments, watches and clocks
36	การผลิตเฟอร์นิเจอร์ รวมทั้งการผลิตสิ่งมีได้จัดประเภทไว้ในที่อื่น	1,570	20	157	27	17	187	-	-	1	3	-	4	-	Manufacture of furniture; manufacturing n.e.c.

ที่มา : สำนักข้อมูลสถิติกรม พ.ศ.2550 จังหวัดมหาสารคาม สำนักงานสถิติแห่งชาติ กระทรวงเทคโนโลยีสารสนเทศและการสื่อสาร

Source : The 2007 Industrial Census, Maha Sarakham Province, National Statistical Office, Ministry of Information and Communication Technology

ตาราง 6 ค่าตอบแทนแรงงานในปี 2549 อุตสาหกรรมอุตสาหกรรม
TABLE 6 REMUNERATION IN 2006 BY DIVISION OF INDUSTRY

(พันบาท In Thousand Baht)

รหัส Code	จำนวน โรงงาน Number of establishments	จำนวน คน Number of employees	รวม Total		ผู้จ้างในโรงงานอุตสาหกรรม Employers in manufacturing establishments				ผู้จ้างอื่น ๆ Other employees				รวม Total	Division of Industry		
			จำนวน คน Number of employees	รวม Total	ค่าจ้าง Wages, salaries	ค่าล่วงเวลา Overtime bonus etc.	สวัสดิการและผลประโยชน์ Fringe benefits	อื่น ๆ Others	ค่าจ้าง Wages, salaries	ค่าล่วงเวลา Overtime bonus etc.	สวัสดิการและผลประโยชน์ Fringe benefits	อื่น ๆ Others				
	13,415	31,247	1,340,478.1	1,298,593.7	1,258,466.3	15,894.7	1,328.6	3,655.4	19,248.7	41,884.4	39,555.5	820.9	35.0	134.9	1,400.1	Total
15	5,178	8,842	389,765.1	376,236.7	372,420.4	1,707.9	102.4	680.5	1,325.5	13,528.3	12,942.9	282.6	-	50.0	252.8	Manufacture of food products and beverages
17	2,337	6,652	253,174.8	248,663.2	241,564.0	2,355.6	473.6	452.8	3,817.2	4,511.6	4,255.2	72.3	26.7	21.4	136.0	Manufacture of textiles
18	1,629	6,057	325,634.6	307,930.7	292,480.4	2,776.8	502.3	916.6	11,254.6	17,704.0	16,594.8	386.0	6.3	60.7	656.1	Manufacture of wearing apparel, dressing and dyeing of fur
19																Tanning and dressing of leather, manufacture of luggage, handbags, saddlery, harness and footwear
20		29	4,873.8	4,873.8	4,817.4	-	-	-	56.4	-	-	-	-	-	-	Manufacture of wood and of products of wood and cork, except furniture; manufacture of articles of straw and plaiting materials
21	1,924	2,649	50,674.5	50,640.7	50,640.7	12.0	-	-	21.8	-	-	-	-	-	-	Manufacture of paper and paper products
22	4	26	378.0	378.0	378.0	-	-	-	0.0	-	-	-	-	-	-	Publishing, printing and reproduction of recorded media
24	47	67	3,049.2	3,049.2	2,971.7	39.2	-	-	38.3	-	-	-	-	-	-	Manufacture of chemicals and chemical products
25	111	3,797	116,433.2	116,433.2	116,438.8	14.4	-	-	0.1	-	-	-	-	-	-	Manufacture of rubber and plastics products
26	9	73	6,159.4	5,365.4	5,217.6	-	-	4.2	143.6	794.0	780.0	-	-	-	14.0	Manufacture of other non-metallic mineral products
27	210	766	106,483.8	102,446.1	101,333.1	215.3	40.0	76.2	781.4	4,037.8	3,876.8	80.0	-	1.8	79.2	Manufacture of basic metals
28	9	63	2,868.9	2,792.4	2,612.4	-	3.0	174.6	2.4	76.5	75.6	-	-	0.9	-	Manufacture of fabricated metal products, except machinery and equipment
29	330	358	15,998.1	15,558.0	15,132.0	-	-	348.6	77.4	440.1	438.0	-	-	-	2.1	Manufacture of machinery and equipment n.e.c.
32	15	18	514.2	491.2	491.2	-	-	23.0	0.0	-	-	-	-	-	-	Manufacture of radio, television and communication equipment and apparatus
33	11	818	28,880.0	28,429.9	17,658.5	8,743.5	207.4	300.0	1,520.5	450.1	450.1	-	-	-	-	Manufacture of medical, precision and optical instruments, watches and clocks
36	2	-	-	-	-	-	-	-	-	-	-	-	-	-	-	Manufacture of furniture, manufacturing n.e.c.

ที่มา : สำมะโนอุตสาหกรรม พ.ศ.2550 จังหวัดมหาสารคาม สำนักงานสถิติแห่งชาติ กระทรวงเทคโนโลยีสารสนเทศและการสื่อสาร
Source : The 2007 Industrial Census, Maha-Sarakham Province, National Statistical Office, Ministry of Information and Communication Technology

ตาราง 7 มูลค่าวัตถุดิบและวัสดุประกอบฯ และสินค้าคงเหลือต้นปีและปลายปี 2549 จำนวนตามหมวดอุตสาหกรรม

TABLE 7 VALUE OF STOCKS AT THE BEGINNING AND THE END OF 2006 BY DIVISION OF INDUSTRY

รหัส Code	จำนวน establishments	รวม Total	มูลค่า ณ ต้นปี 2549 At the beginning of 2006				มูลค่า ณ ปลายปี 2549 At the end of 2006				Division of Industry
			วัตถุดิบ Materials	ระหว่าง ผลิต Work in progress	สินค้า สำเร็จรูป Finished goods	สินค้าที่ซื้อมา จำหน่ายใน สภาพเดิม Goods purchased for resale	วัตถุดิบ Materials	ระหว่าง ผลิต Work in progress	สินค้า สำเร็จรูป Finished goods	สินค้าที่ซื้อมา จำหน่ายใน สภาพเดิม Goods purchased for resale	
	13,415	255,603.1	106,363.9	30,162.4	105,002.7	140,74.1	44,822.6	162,731.3	15,352.9	Total	
15 การผลิตผลิตภัณฑ์อาหารและเครื่องดื่ม	5,178	88,680.2	22,288.1	5,043.0	60,364.0	985.0	10,500.9	104,229.5	1,056.0	Manufacture of food products and beverages	
17 การผลิตสิ่งทอ	2,337	90,688.5	19,615.4	24,066.4	40,660.9	6,345.9	26,565.7	43,205.9	6,245.0	Manufacture of textiles	
18 การผลิตเครื่องแต่งกายรวมทั้งการตกแต่งและย้อมเส้นด้าย	1,629	47,317.9	46,446.4	20.0	826.5	25.0	5,637.5	9,277.5	25.0	Manufacture of wearing apparel, dressing and dyeing of fur	
19 การซ่อมและตกแต่งสิ่งของรวมทั้งการตกแต่งและย้อมเส้นด้าย	29	279.3	151.3	-	128.0	-	228.6	65.5	-	Tanning and dressing of leather; manufacture of luggage, handbags, saddlery/harness and footwear	
20 การผลิตไม้และผลิตภัณฑ์จากไม้และไม้ก๊อก ยกเว้น เฟอร์นิเจอร์	1,924	4,517.8	3,821.2	6.7	689.1	0.8	3,236.7	1,472.1	0.6	Manufacture of wood and of products of wood and cork, except furniture; manufacture of articles of straw and plaiting materials	
21 การผลิตกระดาษและผลิตภัณฑ์กระดาษ	4	-	-	-	-	-	9.0	-	-	Manufacture of paper and paper products	
22 การพิมพ์โฆษณา การพิมพ์และการทำสำเนาอื่นที่มี	47	2,988.1	2,939.8	-	48.3	48.3	368.0	-	32.2	Publishing, printing and reproduction of recorded media	
24 การผลิตเคมีภัณฑ์และผลิตภัณฑ์	111	34.7	24.6	-	10.1	-	2,827.0	401.0	-	Manufacture of chemicals and chemical products	
25 การผลิตผลิตภัณฑ์ยางและพลาสติก	9	1,947.6	1,947.6	-	-	-	1,301.0	-	200.0	Manufacture of rubber and plastics products	
26 การผลิตผลิตภัณฑ์จากแร่ หิน โยธา	210	8,677.1	3,806.5	390.0	790.5	3,690.0	2,662.2	614.0	886.2	Manufacture of other non-metallic mineral products	
27 การผลิตโลหะขั้นมูลฐาน	9	855.3	855.3	-	-	-	1,580.0	-	-	Manufacture of basic metals	
28 การผลิตผลิตภัณฑ์ที่จากโลหะและโลหะผสม ยกเว้นเครื่องจักรและอุปกรณ์	330	3,698.3	888.3	-	-	2,810.0	1,112.6	210.0	3,320.0	Manufacture of fabricated metal products, except machinery and equipment	
29 การผลิตเครื่องจักรและอุปกรณ์ ซึ่งมีให้ประกอบไว้ที่อื่น	15	20.0	20.0	-	-	-	27.5	-	-	Manufacture of machinery and equipment n.e.c.	
32 การผลิตอุปกรณ์และเครื่องมือการวัด โทรทัศน์ และการสื่อสาร	11	5.0	5.0	-	-	-	10.0	15.0	-	Manufacture of radio, television and communication equipment and apparatus	
33 การผลิตอุปกรณ์ที่ใช้ในทางการแพทย์ การวัดความถี่ และอุปกรณ์ที่ใช้ในทางกลศาสตร์ นฟิสิกส์	2	D	D	-	-	-	D	-	-	Manufacture of medical, precision and optical instruments, watches and clocks	
36 การผลิตเฟอร์นิเจอร์ รวมทั้งการผลิตซึ่งมีได้จากระเบิดที่ไวไฟ	1,570	5,873.3	3,534.3	636.3	1,533.6	169.1	2,217.7	2,073.5	169.1	Manufacture of furniture; manufacturing n.e.c.	

หมายเหตุ : D หมายถึง ตัวเลขที่ไม่เปิดเผย

Note : D means disclosure prohibited.

ที่มา : สำนักข้อมูลทางสถิติ พ.ศ.2550 จังหวัดมหาสารคาม สำนักงานสถิติแห่งชาติ กระทรวงเทคโนโลยีสารสนเทศและการสื่อสาร

Source : The 2007 Industrial Census, Maha Sarakham Province, National Statistical Office, Ministry of Information and Communication Technology

ตาราง 8 ส่วนเปลี่ยนแปลงของมูลค่าวัตถุดิบและวัสดุประกอบฯ และสินค้าคงเหลือในปี 2549 ด้านอุตสาหกรรม

TABLE 8 CHANGE IN VALUE OF STOCKS IN 2006 BY DIVISION OF INDUSTRY

รหัส Code	หมวดอุตสาหกรรม	จำนวน สถาน- ประกอบ การ Number of establishments	ส่วนเปลี่ยนแปลงของมูลค่าวัตถุดิบและวัสดุประกอบฯ และสินค้าคงเหลือ				Change in value of stocks		Division of Industry
			รวม Total	วัตถุดิบและ วัสดุประกอบฯ Materials and components	สินค้าระหว่าง ผลิต Work in progress	สินค้า สำเร็จรูป Finished goods	สินค้าที่ซื้อ เข้ามา จำหน่ายในสภาพเดิม Goods purchased for resale	Total	
	รวม	13,415	111,950.4	38,282.8	14,660.2	57,728.6	1,278.8		
15	การผลิตผลิตภัณฑ์อาหารและเครื่องดื่ม	5,178	82,914.3	33,520.0	5,457.9	43,865.5	71.0	Manufacture of food products and beverages	
17	การผลิตสิ่งทอ	2,337	5,839.2	895.8	2,499.3	2,545.0	-100.9	Manufacture of textiles	
18	การผลิตเครื่องแต่งกาย รวมทั้งการตกแต่งและย้อมสีเส้นด้าย	1,629	20,349.1	6,280.6	5,617.5	8,451.0	0.0	Manufacture of wearing apparel; dressing and dyeing of fur	
19	การฟอกและตกแต่งหนังสัตว์ รวมทั้งการผลิตกระเป๋าเดินทาง กระเป๋าถือ อานม้า เครื่องเขียนและเครื่องหนัง	29	18.6	77.4	3.8	-62.5	-	Tanning and dressing of leather; manufacture of luggage, handbags, saddlery, harness and footwear	
20	การผลิตไม้และผลิตภัณฑ์จากไม้และไม้ก๊อก ยกเว้น เฟอร์นิเจอร์ รวมทั้งการผลิตสิ่งของที่ทำจากฟางและวัสดุจากสวนอื่นๆ	1,924	520.3	-584.5	322.0	783.1	-0.2	Manufacture of wood and of products of wood and cork, except furniture; manufacture of articles of straw and plaiting materials	
21	การผลิตกระดาษและผลิตภัณฑ์กระดาษ	4	9.0	9.0	-	-	-	Manufacture of paper and paper products	
22	การพิมพ์โฆษณา การพิมพ์ และการทำสำเนาสิ่งพิมพ์	47	-2,587.9	-2,571.8	-	-	-16.1	Publishing, printing and reproduction of recorded media	
24	การผลิตเคมีภัณฑ์และผลิตภัณฑ์เคมี	111	4,514.3	2,802.3	401.0	1,311.0	-	Manufacture of chemicals and chemical products	
25	การผลิตผลิตภัณฑ์ยางและพลาสติก	9	-446.6	-646.6	-	200.0	-	Manufacture of rubber and plastics products	
26	การผลิตผลิตภัณฑ์จากแร่โลหะ	210	-9.6	-1,144.3	224.0	95.7	815.0	Manufacture of other non-metallic mineral products	
27	การผลิตโลหะขั้นมูลฐาน	9	724.7	724.7	-	-	-	Manufacture of basic metals	
28	การผลิตผลิตภัณฑ์ที่ทำจากโลหะประดิษฐ์ ยกเว้นเครื่องจักรและอุปกรณ์	330	944.2	224.2	210.0	-	510.0	Manufacture of fabricated metal products, except machinery and equipment	
29	การผลิตเครื่องจักรและอุปกรณ์ ซึ่งมีได้จัดประเภทไว้ในที่อื่น	15	7.5	7.5	-	-	-	Manufacture of machinery and equipment n.e.c.	
32	การผลิตอุปกรณ์และเครื่องอุปกรณวิทยุ โทรทัศน์ และการสื่อสาร	11	20.0	5.0	15.0	-	-	Manufacture of radio, television and communication equipment and apparatus	
33	การผลิตอุปกรณ์ที่ใช้ในการแพทย์ การวัดความถี่ และอุปกรณ์ที่ใช้ในทางทัศนศาสตร์ นาฬิกา	2	-	-	-	-	-	Manufacture of medical, precision and optical instruments, watches and clocks	
36	การผลิตเฟอร์นิเจอร์ รวมทั้งการผลิตสิ่งมีได้จัดประเภทไว้ในที่อื่น	1,570	-866.8	-1,316.6	-90.2	540.0	-	Manufacture of furniture; manufacturing n.e.c.	

ที่มา : สำนักข้อมูลทางสถิติแห่งชาติ กระทรวงเทคโนโลยีสารสนเทศและการสื่อสาร

Source : The 2007 Industrial Census, Maha Sarakham Province, National Statistical Office, Ministry of Information and Communication Technology

ตาราง 9 ค่าใช้จ่ายขั้นต้นและค่าเบี่ยงเบนต้นทุนของสถานประกอบการอุตสาหกรรมการผลิตในปี 2549 จังหวัดนนทบุรีอุตสาหกรรม

TABLE 9 TOTAL EXPENSES AND NET VALUE ADDED TAX OF MANUFACTURING ESTABLISHMENTS IN 2006 BY DIVISION OF INDUSTRY

รหัส Code	หมวดอุตสาหกรรม Number of establishments	รวม Total	ค่าซื้อวัตถุดิบ และวัสดุประกอบฯ ที่ใช้ในการผลิต Purchase of materials and components used in production	ค่าซื้อพลังงาน และค่าไฟฟ้า ที่ใช้ในการผลิต Cost of electricity and maintenance sales of goods of purchase	ค่าติดตั้งซ่อมแซมและ บำรุงรักษาสิ่งก่อสร้าง ที่จำหน่ายให้ลูกค้า Cost of repair and maintenance of machinery and equipment	ค่าซื้อสินค้า มาจำหน่าย Purchase of goods for resale	ค่าจ้างนายช่างให้ สถานประกอบการ อื่นผลิตสินค้าให้ Cost of contract and commission work	ค่าใช้จ่าย ในการขาย และค่าเบี่ยงเบน Administrative expense	ค่าใช้จ่ายอื่น ๆ Other expenses	ค่าภาษี มูลค่าเพิ่ม สุทธิ Net value added tax	ค่าภาษี มูลค่าเพิ่ม สุทธิ Net value added tax	Division of Industry
	13,415	5,913,486.9	4,122,869.8	521,732.8	221,444.8	78,306.3	815,166.6	344,446.9	212,310.0	6,810.1	28,485.1	Total
15	5,178	2,973,107.4	1,875,214.3	273,309.4	20,377.0	53,432.2	5.6	109,538.9	5,261.8	3,344.6	2,383.2	Manufacture of food products and beverages
17	2,237	1,185,919.7	898,869.0	124,860.0	74.2	6,238.1	84.1	22,948.6	12,564.3	75.5	18,646.9	Manufacture of textiles
18	1,629	855,232.1	702,638.7	38,849.6	588.9	8,779.3	23,435.4	58,024.4	2,173.5	527.0	1,555.8	Manufacture of wearing apparel, dressing and dyeing of fur
19												Tanning and dressing of leather; manufacture of luggage, handbags, saddlebags and footwear
20	29	15,906.7	13,686.0	486.8	24.2	32.4	-	88.9	-	3.9	0.0	Manufacture of wood and of products of wood and cork, except furniture; manufacture of articles of straw and plaiting materials
21	4	687.5	653.0	6.4	-	-	150.4	4,830.1	87.5	79.4	38.3	Manufacture of paper and paper products
22	47	13,494.7	10,414.5	705.9	1.6	226.3	-	1,797.6	9.5	82.9	7.0	Publishing, printing and reproduction of recorded media
24	111	202,241.6	173,498.2	25,545.2	0.0	108.7	0.9	986.9	47.6	6.3	4.3	Manufacture of chemicals and chemical products
25	9	27,000.4	24,213.8	1,089.2	12.2	145.1	-	965.5	201.6	29.5	0.0	Manufacture of rubber and plastics products
26	210	215,032.2	158,860.8	10,291.5	75.0	4,324.9	70,000.0	18,576.8	527.5	1,534.8	2,702.2	Manufacture of other non-metallic mineral products
27	9	15,137.0	14,061.2	174.9	-	12.4	-	414.1	0.0	9.5	0.0	Manufacture of basic metals
28	330	621,206.6	44,908.0	2,412.1	113.3	564.3	-	6,814.5	1,145	230.1	0.3	Manufacture of fabricated metal products, except machinery and equipment
29	15	1,800.5	1,561.4	79.1	-	16.5	-	70.1	-	11.2	-	Manufacture of machinery and equipment n.e.c.
32	11	56,940.4	30,915.8	13,808.6	-	1,675.1	320.9	9,105.8	-	136.3	2,734.5	Manufacture of radio, television and communication equipment and apparatus
33	2	D	D	D	-	-	-	D	-	D	-	Manufacture of medical, precision and optical instruments, watches and clocks
36	1,570	158,699.5	58,315.2	26,500.9	740.2	1,963.7	49,789.3	15,289.9	1,832	572	112.5	Manufacture of furniture, manufacturing n.e.c.

หมายเหตุ : D หมายถึง ตัวเลขที่ไม่ได้คิด

Note : D means disclosure prohibited.

ที่มา : ต้นแบบอุตสาหกรรม พ.ศ.2550 จังหวัดนนทบุรี กรมการทะเบียนการค้า กระทรวงพาณิชย์

Source : The 2007 Industrial Census, Nakhon Si Thammarat Province, Ministry of Information and Communication Technology

ตาราง 10 รายรับทั้งสิ้นของสถานประกอบการอุตสาหกรรมผลิตในปี 2549 จำแนกตามหมวดอุตสาหกรรม

TABLE 10 TOTAL RECEIPTS OF MANUFACTURING ESTABLISHMENTS IN 2006 BY DIVISION OF INDUSTRY

รหัส Code	หมวดอุตสาหกรรม	จำนวน สถานประกอบการ Number of establishments	รวม Total	มูลค่าขายผลิต Sales of goods produced	รายรับจาก การขายสินค้า ที่ซื้อเข้ามา ในสภาพเดิม Sales of goods purchased for resale	รายรับจากการ รับจ้างทำการ ผลิตสินค้า Receipts for contract and commission work	รายรับจากการ บริการบำรุงรักษา ซ่อมแซม Receipts for repair and installation work done for others	รายรับจากการให้เช่า อาคาร อาคารพร้อมที่ดิน Receipts for rent on building, vehicle, machinery and equipment	เงินปันผล Dividend	ดอกเบี้ย Interest	กำไรจากการ ดำเนินงาน สุทธิ Gain form currency exchange	รายอื่น ๆ Other receipts	Division of Industry
	รวม	13,415	7,617,177.5	6,505,483.6	729,365.6	334,658.3	432.0	114.0	109.7	1,989.4	36,879.2	8,145.6	Total
15	การผลิตเครื่องดื่มและเครื่องดื่ม	5,178	3,633,028.4	2,913,825.6	693,024.8	23,753.5	-	-	45.1	1,864.3	-	515.1	Manufacture of food products and beverages
17	การผลิตสิ่งทอ	2,337	1,372,491.7	1,348,180.4	2,967.9	20,202.0	-	114.0	61.1	7.1	80.0	879.3	Manufacture of textiles
18	การผลิตเครื่องแต่งกายรวมทั้งการผลิตเครื่องนุ่งห่ม	1,629	1,306,872.1	1,164,121.4	180.0	105,352.3	-	-	-	110.3	36,799.2	308.8	Manufacture of wearing apparel, dressing and dyeing of fur
19	การผลิตและซ่อมแซมรถยนต์ รวมทั้งการผลิตอะไหล่รถยนต์	29	21,056.3	19,721.1	-	1,315.2	-	-	-	-	-	-	Tanning and dressing of leather, manufacture of luggage, handbags, saddlery, harness and footwear
20	การผลิตไม้และผลิตภัณฑ์จากไม้และไม้ขัดสอย	1,924	196,248.8	179,545.3	8,508.6	8,111.2	-	-	3.6	-	-	280.0	Manufacture of wood and of products of wood and cork, except furniture; manufacture of articles of straw and plaiting materials
21	การผลิตกระดาษและผลิตภัณฑ์กระดาษ	4	946.0	916.0	-	30.0	-	-	-	-	-	-	Manufacture of paper and paper products
22	การผลิตสิ่งพิมพ์และการพิมพ์	47	20,495.9	20,478.4	13.6	-	-	-	-	-	-	3.9	Publishing, printing and reproduction of recorded media
24	การผลิตพลาสติกและผลิตภัณฑ์พลาสติก	111	315,426.4	295,408.2	3,798.0	15,000.0	-	-	-	6.3	-	1,214.0	Manufacture of chemicals and chemical products
25	การผลิตเครื่องจักรและกลึง	9	37,009.2	37,009.2	-	-	-	-	-	-	-	-	Manufacture of rubber and plastics products
26	การผลิตเครื่องจักรกล	210	288,596.4	276,191.4	12,205.0	-	-	-	-	-	-	-	Manufacture of other non-metallic mineral products
27	การผลิตโลหะขั้นพื้นฐาน	9	20,337.8	20,301.8	-	30.0	-	-	-	-	-	6.0	Manufacture of basic metals
28	การผลิตเครื่องจักรกลจากโลหะ	330	92,157.8	74,155.3	5,624.0	11,702.4	-	-	-	-	-	676.2	Manufacture of fabricated metal products, except machinery and equipment
29	การผลิตเครื่องจักรและอุปกรณ์	15	2,791.7	2,514.2	-	277.5	-	-	-	-	-	-	Manufacture of machinery and equipment n.e.c.
32	การผลิตอุปกรณ์อิเล็กทรอนิกส์	11	66,164.3	44,020.9	0.0	21,711.4	432.0	-	-	-	-	-	Manufacture of radio, television and communication equipment and apparatus
33	การผลิตอุปกรณ์ที่ใช้ในทางการแพทย์	2	D	D	-	-	-	-	-	-	-	-	Manufacture of medical, precision and optical instruments, watches and clocks
36	การผลิตเฟอร์นิเจอร์	1,570	243,605.6	109,128.4	3,043.5	127,172.9	-	-	-	1.5	-	4,262.3	Manufacture of furniture, manufacturing n.e.c.

หมายเหตุ : D หมายถึง ตัวเลขที่ไม่เปิดเผย

Note : D means disclosure prohibited.

ที่มา : สำมะโนอุตสาหกรรม พ.ศ.2550 จังหวัดมหาสารคาม สำนักงานสถิติแห่งชาติ กระทรวงเทคโนโลยีสารสนเทศและการสื่อสาร

Source : The 2007 Industrial Census, Maha Sarakham Province, National Statistical Office, Ministry of Information and Communication Technology

ตาราง 11 มูลค่าตามบัญชีของสินทรัพย์ถาวรในปี 2549 อําเภอดอนหมอยอุตสาหกรรม

TABLE 11 BOOK VALUE OF FIXED ASSETS IN 2006 BY DIVISION OF INDUSTRY

รหัส Code	ประเภทอุตสาหกรรม Division of Industry	จำนวน สถาน- ประกอบ การ Number of establishments	มูลค่าสินทรัพย์ถาวรสิ้นงวด Book value of fixed assets 31 Dec. 2006										รวม Total	สินทรัพย์ อื่น ๆ Other fixed assets	รวม Total	สินทรัพย์ อื่น ๆ Other fixed assets	Division of Industry		
			ที่ดิน Land	อาคารและ สิ่งก่อสร้าง Building and construction	เครื่องจักร Machinery	ยานพาหนะ Vehicles	สำนักงาน Office appliances	เครื่องใช้ Equipment	อื่น ๆ Other fixed assets	รวม Total	ที่ดิน Land	อาคารและ สิ่งก่อสร้าง Building and construction						เครื่องจักร Machinery	ยานพาหนะ Vehicles
	รวม	13,415	6,696,494.2	1,814,672.2	1,831,201.7	2,089,608.6	859,590.6	45,533.4	55,496.5	391.1	6,565,450.9	1,817,145.4	1,814,307.8	2,073,249.8	749,081.4	52,752.2	51,407.3	7,306.9	Total
15	การผลิตสิ่งทอสิ่งทอและเครื่องแต่งกาย	5,178	2,454,188.2	596,061.9	512,296.4	950,870.8	362,861.5	19,928.3	12,167.3	2.0	2,310,962.3	597,500.5	498,392.1	869,948.7	316,410.0	18,495.2	10,214.3	1.6	Manufacture of food products and beverages
17	การผลิตสิ่งทอ	2,337	1,273,789.3	294,158.7	380,462.7	549,398.2	28,383.1	2,159.1	19,223.4	4.1	1,186,208.3	294,120.7	351,508.1	500,352.9	222,238.6	1,614.0	16,380.4	3.8	Manufacture of textiles
18	การผลิตเครื่องแต่งกายรวมทั้งการกลั่นเนื้อเยื่อเส้นใย	1,629	1,187,418.7	233,202.6	467,932.7	404,112.4	60,972.8	15,544.4	5,568.8	85.0	1,171,174.0	232,972.6	528,513.0	520,480.8	51,333.6	25,833.4	5,026.1	7,014.5	Manufacture of wearing apparel, dressing and dyeing of fur
19	การผลิตเครื่องประดับรวมทั้งการผลิตกระเป๋าเดินทาง	29	15,411.5	4,355.0	4,546.0	1,208.2	5,119.9	27.0	95.4	-	14,563.7	4,355.0	3,998.0	1,188.2	4,902.2	24.3	89.0	-	Tanning and dressing of leather; manufacture of luggage, handbags, saddlery, harness and footwear
20	การผลิตไม้และผลิตภัณฑ์จากไม้และไม้ซีก ยกเว้น ไม้ซีกขบขี้	1,924	610,004.5	275,612.6	228,983.6	11,493.6	90,960.8	1,107.9	1,846.0	-	564,777.1	276,250.2	200,186.4	9,293.0	76,495.9	896.2	1,655.3	-	Manufacture of wood and of products of wood and cork, except furniture; manufacture of articles of straw and plaiting materials
21	การผลิตกระดาษและผลิตภัณฑ์กระดาษ	4	426.6	100.0	200.0	-	18.0	-	108.6	-	363.0	100.0	150.0	-	15.0	-	98.0	-	Manufacture of paper and paper products
22	การผลิตสิ่งพิมพ์รวมทั้งการผลิตสิ่งพิมพ์และกระดาษพิมพ์	47	62,121.7	12,846.7	13,939.1	19,554.0	10,357.3	3,747.8	1,276.8	-	57,187.9	12,846.7	12,284.5	18,479.4	8,942.9	3,370.7	1,263.7	-	Publishing, printing and reproduction of recorded media
24	การผลิตผลิตภัณฑ์พลาสติก	111	32,714.6	10,448.0	10,471.0	8,528.0	2,671.0	21.0	575.7	-	32,274.0	11,068.0	9,953.9	8,220.2	2,448.0	18.7	565.2	-	Manufacture of chemicals and chemical products
25	การผลิตผลิตภัณฑ์ยางและพลาสติก	9	29,850.0	15,940.0	4,226.0	5,496.0	4,000.0	94.0	94.0	-	28,428.2	15,940.0	3,809.0	5,321.4	3,200.0	82.6	75.2	-	Manufacture of rubber and plastics products
26	การผลิตผลิตภัณฑ์จากแร่ไอโซโทป	210	419,720.9	114,517.3	57,318.3	104,808.5	136,068.8	1,283.6	5,424.4	300.0	403,184.2	114,517.3	60,969.5	91,673.2	126,743.4	1,251.9	7,742.0	287.0	Manufacture of other non-metallic mineral products
27	การผลิตโลหะขั้นพื้นฐาน	9	35,993.5	24,700.0	1,490.0	183.0	9,880.0	-	80.5	-	55,877.5	24,760.0	4,038.5	18,746.4	8,261.2	-	71.4	-	Manufacture of basic metals
28	การผลิตผลิตภัณฑ์โลหะทั้งจากโลหะบริสุทธิ์ ยกเว้นเครื่องจักรและอุปกรณ์	330	137,196.8	47,416.6	23,177.6	14,426.4	48,756.9	58.7	3,360.7	-	128,812.9	47,416.6	21,482.6	13,285.5	43,385.1	50.5	3,192.7	-	Manufacture of fabricated metal products, except machinery and equipment
29	การผลิตเครื่องจักรและอุปกรณ์ ซึ่งมี ฝักรับประทาน ใบบด	15	13,804.2	6,166.6	2,796.6	235.0	4,161.6	1.0	443.3	-	13,140.8	6,166.6	2,763.0	193.2	3,704.2	1.0	312.8	-	Manufacture of machinery and equipment n.e.c.
32	การผลิตอุปกรณ์และเครื่องอุปโภคบริโภค โทรทัศน์และรายการสื่อสาร	11	25,771.0	3,390.0	5,994.7	4,161.0	11,061.6	1,137.7	26.0	-	22,241.6	3,390.0	5,747.9	3,469.6	8,861.1	751.2	21.7	-	Manufacture of radiis, television and communication equipment and apparatus
33	การผลิตอุปกรณ์ที่ใช้ในทางการแพทย์ การวัดความถี่ และอุปกรณ์ที่ใช้ในทางทัศนศาสตร์ ทัศนศึกษา	2	D	D	D	-	D	-	D	-	D	D	D	-	D	-	D	-	Manufacture of medical, precision and optical instruments, watches and clocks
36	การผลิตเฟอร์นิเจอร์ รวมทั้งการผลิตสิ่งมีค่าประดับตกแต่งภายใน	1,570	395,902.7	174,626.3	116,687.1	15,073.5	83,917.2	422.9	5,175.7	-	374,265.4	174,671.3	109,981.5	12,597.4	71,843.3	362.5	4,809.4	-	Manufacture of furniture; manufacturing n.e.c.

หมายเหตุ : D หมายถึง ตัวเลขที่ไม่ได้เปิดเผย

Note : D means disclosure prohibited.

ที่มา : สำมะโนอุตสาหกรรม พ.ศ.2550 จังหวัดภาคกลาง สำนักงานสถิติแห่งชาติ กระทรวงเทคโนโลยีสารสนเทศและการสื่อสาร

Source : The 2007 Industrial Census, Maha Sarakham Province, National Statistical Office, Ministry of Information and Communication Technology

ตาราง 12 มูลค่าสินทรัพย์ถาวรที่เปลี่ยนแปลงระหว่าง มกราคม - ธันวาคม 2549 จังหวัดน่านหมวดอุตสาหกรรม

TABLE 12 VALUE OF FIXED ASSETS CHANGE IN JANUARY - DECEMBER 2006 BY DIVISION OF INDUSTRY

(พันบาท In Thousand Baht)

รหัส Code	หมวดอุตสาหกรรม	จำนวน สถาน- ประกอบการ Number of establishments	มูลค่าสินทรัพย์ถาวรที่เปลี่ยนแปลง		Change in value of fixed assets		Division of Industry
			รวม Total	มูลค่าสินทรัพย์ ถาวรที่ซื้อหรือ ผลิตขึ้นเอง Value of new or cost producing of fixed assets	มูลค่าสินทรัพย์ ถาวรที่ขาย หรือ โอน Ownership transfer fee	ค่าโอน กรรมสิทธิ์	
	รวม	13,415	398,074.1	391,860.8	6,186.3	27.0	Total
15	การผลิตผลิตภัณฑ์อาหารและเครื่องดื่ม	5,178.00	75,059.0	71,359.0	3,700.0	-	Manufacture of food products and beverages
17	การผลิตสิ่งทอ	2,337.00	5,730.1	3,473.8	2,256.3	-	Manufacture of textiles
18	การผลิตเครื่องแต่งกาย รวมทั้งการตกแต่งและซ่อมเสื้อผ้า	1,629.00	286,273.2	286,273.2	-	-	Manufacture of wearing apparel; dressing and dyeing of fur
19	การฟอกและตกแต่งหนังฟอก รวมทั้งการผลิตกระเป๋าเดินทาง กระเป๋าถือ อานม้า เครื่องที่ขมสาก และรองเท้า	29	6.3	6.3	-	-	Tanning and dressing of leather; manufacture of luggage, handbags, saddlery, harness and footwear
20	การผลิตไม้และผลิตภัณฑ์จากไม้และไม้ก๊อก ยกเว้น เฟอร์นิเจอร์ รวมทั้งการผลิตสิ่งของที่ทำจากฟางและวัสดุจากสานอื่นๆ	1,924.00	1,013.5	823.5	170.0	20.0	Manufacture of wood and of products of wood and cork, except furniture; manufacture of articles of straw and plaiting materials
21	การผลิตกระดาษและผลิตภัณฑ์กระดาษ	4	-	-	-	-	Manufacture of paper and paper products
22	การพิมพ์โฆษณา การพิมพ์ และการทำสำเนาเสมือนที่	47	257.8	257.8	-	-	Publishing, printing and reproduction of recorded media
24	การผลิตเคมีภัณฑ์และผลิตภัณฑ์เคมี	111	630.9	630.9	-	-	Manufacture of chemicals and chemical products
25	การผลิตผลิตภัณฑ์ยางและพลาสติก	9	24.0	24.0	-	-	Manufacture of rubber and plastics products
26	การผลิตผลิตภัณฑ์จากแร่โลหะ	210	4,117.8	4,117.8	-	-	Manufacture of other non-metallic mineral products
27	การผลิตโลหะขั้นมูลฐาน	9	21,600.0	21,600.0	-	-	Manufacture of basic metals
28	การผลิตผลิตภัณฑ์ที่มาจากโลหะประดิษฐ์ ยกเว้นเครื่องจักรและอุปกรณ์	330	2,705.7	2,705.7	-	-	Manufacture of fabricated metal products, except machinery and equipment
29	การผลิตเครื่องจักรและอุปกรณ์ ซึ่งมีจัดประเภทไว้ในที่อื่น	15	-	-	-	-	Manufacture of machinery and equipment n.e.c.
32	การผลิตอุปกรณ์และเครื่องมือวิทยุ โทรทัศน์ และการสื่อสาร	11	128.9	128.9	-	-	Manufacture of radio, television and communication equipment and apparatus
33	การผลิตอุปกรณ์ที่ใช้ในทางการแพทย์ การวัดความถี่ และอุปกรณ์ที่ใช้ในทางทัศนศาสตร์ มาทิก และอุปกรณ์ที่อื่น รวมทั้งการผลิตซึ่งมิได้จัดประเภทไว้ในที่อื่น	2	D	D	-	-	Manufacture of medical, precision and optical instruments, watches and clocks
36	การผลิตเฟอร์นิเจอร์ รวมทั้งการผลิตซึ่งมิได้จัดประเภทไว้ในที่อื่น	1,570.00	517.1	450.1	60.0	7.0	Manufacture of furniture; manufacturing n.e.c.

ที่มา : สำมะโนอุตสาหกรรม พ.ศ.2550 จังหวัดน่าน สาธารณชน สำนักงานสถิติแห่งชาติ กระทรวงเทคโนโลยีสารสนเทศและการสื่อสาร

Source : The 2007 Industrial Census, Maha Sarakham Province, National Statistical Office, Ministry of Information and Communication Technology

ภาคผนวก
APPENDIX

ภาคผนวก ก

ระเบียบวิธี

1. แผนการสุ่มตัวอย่าง

1.1 สถานประกอบการที่มีคนทำงานระหว่าง 1 – 10 คน

แผนการสุ่มตัวอย่างที่ใช้เป็นแบบ Stratified Systematic Sampling โดยมีประเภทอุตสาหกรรมเป็นสตราตัม สถานประกอบการเป็นหน่วยตัวอย่าง

1.1.1 การจัดสตราตัม

ประเภทอุตสาหกรรม (รหัส 4 หลัก) เป็นสตราตัม มีจำนวนทั้งสิ้นมี 127 สตราตัม และในแต่ละสตราตัม ได้แบ่งออกเป็น 4 กลุ่ม ตามจำนวนคนทำงาน ดังนี้

กลุ่มที่	1	2	3	4
จำนวนคนทำงาน	1	2-3	4-5	6-10

1.1.2 การเลือกตัวอย่าง

ได้ทำการเลือกสถานประกอบการตัวอย่างในแต่ละสตราตัมและกลุ่มสถานประกอบการด้วยวิธีการสุ่มแบบมีระบบ อย่างอิสระต่อกัน ได้จำนวนสถานประกอบการตัวอย่างทั้งสิ้น 776 แห่ง จากทั้งสิ้น 12,760 แห่ง

1.2 สถานประกอบการที่มีคนทำงานตั้งแต่ 11 คนขึ้นไป

ไม่มีการเลือกสถานประกอบการตัวอย่าง ซึ่งทำการเจนนับสถานประกอบการทุกแห่ง จำนวนทั้งสิ้น 615 แห่ง โดยได้แบ่งสถานประกอบการออกเป็น 10 กลุ่ม ตามจำนวนคนทำงาน ดังนี้

กลุ่มที่	5	6	7	8	9	10	11	12	13	14
จำนวนคนทำงาน	11-15	16-20	21-25	26-30	31-50	51-100	101-200	201-500	501-1,000	≥ 1,001

ดังนั้น จำนวนสถานประกอบการที่ต้องเจนนับทั้งสิ้น 13,375 แห่ง จากทั้งสิ้น 1,391 แห่ง ซึ่งกระจายไปตามกลุ่มสถานประกอบการ เป็นดังนี้

กลุ่มที่	รวม	1	2	3	4	5	6	7	8	9	10	11	12	13	14
จำนวนสถาน- ประกอบการตัวอย่าง	1,391	252	266	147	111	195	88	93	52	103	60	14	5	4	1

2. วิธีการประมาณผล

ในระดับจังหวัดได้นำเสนอผลการสำรวจ จำแนกตามประเภทอุตสาหกรรมรหัส 2 หลัก และ กลุ่มสถานประกอบการ (จำนวนคนทำงาน) 6 กลุ่ม คือ

กลุ่มที่	1	2	3	4	5	6
จำนวนคนทำงาน	1 – 15	16 – 25	26 – 30	31 – 50	51 – 200	≥ 201

ในการประมาณค่า กำหนดให้

$$p = 1, 2, 3, \dots, n_{jm} \quad (\text{สถานประกอบการตัวอย่าง})$$

$$m = 1, 2, 3, \dots, 14 \quad (\text{กลุ่มสถานประกอบการ})$$

$$l = 1, 2, 3, \dots, 23 \quad (\text{ประเภทอุตสาหกรรม รหัส 2 หลัก})$$

$$j = 1, 2, 3, \dots, 127 \quad (\text{ประเภทอุตสาหกรรม รหัส 4 หลัก})$$

2.1 การหาค่ายอดรวม และการหาค่าประมาณยอดรวม

2.1.1 สูตรการประมาณค่ายอดรวมของลักษณะที่ต้องการศึกษา X สำหรับสถานประกอบการที่มี คนทำงานระหว่าง 1 – 10 คน กลุ่มสถานประกอบการ m ประเภทอุตสาหกรรม l คือ

$$\hat{X}_{lm} = \sum_{j=1}^{A_l} \hat{X}_{jm} \quad \dots\dots\dots(1)$$

โดยที่ \hat{X}_{jm} คือ ค่าประมาณยอดรวมของลักษณะที่ต้องการศึกษา X สำหรับสถาน ประกอบการที่มีคนทำงานระหว่าง 1 – 10 คน กลุ่มสถานประกอบการ m ประเภท อุตสาหกรรม j ซึ่ง

$$\hat{X}_{jm} = \sum_{p=1}^{n_{jm}} w_{jpm} x_{jpm}$$

x_{jpm} คือ ค่าของลักษณะที่ต้องการศึกษา X ของสถานประกอบการตัวอย่าง p กลุ่ม สถานประกอบการ m ประเภทอุตสาหกรรม j

w_{jpm} คือ ค่าถ่วงน้ำหนักของกลุ่มสถานประกอบการ m ประเภทอุตสาหกรรม j ซึ่ง

$$w_{jpm} = \frac{N_{jpm}}{n_{jm}}$$

N_{jpm} คือ จำนวนสถานประกอบการทั้งสิ้น สำหรับสถานประกอบการที่มีคนทำงาน ระหว่าง 1 – 10 คน กลุ่มสถานประกอบการ m ประเภทอุตสาหกรรม

n_{jm} คือ จำนวนสถานประกอบการที่จ้างได้ทั้งสิ้น สำหรับสถานประกอบการที่มี
 คนทำงาน ระหว่าง 1 – 10 คน กลุ่มสถานประกอบการ m ประเภท
 อุตสาหกรรม j

A_l คือ จำนวนประเภทอุตสาหกรรม รหัส 4 หลักทั้งสิ้น ที่ประกอบกันเป็นประเภท
 อุตสาหกรรม รหัส 2 หลัก ในแต่ละประเภทอุตสาหกรรม l

2.1.2 สูตรค่ายอดรวมของลักษณะที่ต้องการศึกษา X สำหรับสถานประกอบการที่มีคนทำงานตั้งแต่
 11 คนขึ้นไป กลุ่มสถานประกอบการ m ประเภทอุตสาหกรรม l คือ

$$X_{lm} = \sum_{j=1}^{A_l} \sum_{p=1}^{M_{jm}} x_{jmp} \dots\dots\dots(2)$$

โดยที่ M_{jm} คือ จำนวนสถานประกอบการทั้งสิ้น สำหรับสถานประกอบการที่มีคนทำงานตั้งแต่ 11
 คนขึ้นไป กลุ่มสถานประกอบการ m ประเภทอุตสาหกรรม j

2.1.3 สูตรค่ายอดรวม และสูตรการประมาณค่ายอดรวมของลักษณะที่ต้องการศึกษา X สำหรับสถาน-
 ประกอบการ ประเภทอุตสาหกรรม l ของแต่ละกลุ่มสถานประกอบการที่ต้องการนำเสนอผล มี
 จำนวน 6 กลุ่ม คือ

กลุ่ม		ระดับจังหวัด
1. 1 – 15 คน	$m = 1, 2, 3, 4, 5$	$\hat{X}'_{l1} = \sum_{m=1}^4 \hat{X}_{lm} + X_{l5}$
2. 16 – 25 คน	$m = 6, 7$	$X'_{l2} = \sum_{m=6}^7 X_{lm}$
3. 26 – 30 คน	$m = 8$	$X'_{l3} = X_{l8}$
4. 31 – 50 คน	$m = 9$	$X'_{l4} = X_{l9}$
5. 51 – 200 คน	$m = 10, 11$	$X'_{l5} = \sum_{m=10}^{11} X_{lm}$
6. ≥ 201 คน	$m = 12, 13, 14$	$X'_{l6} = \sum_{m=12}^{14} X_{lm}$

3. วิธีการเก็บรวบรวมข้อมูล

การเก็บรวบรวมข้อมูลใช้วิธีส่งเจ้าหน้าที่ ซึ่งเป็นข้าราชการและลูกจ้างของสำนักงานสถิติแห่งชาติ ออกไป ทำการสัมภาษณ์เจ้าของผู้ประกอบการหรือผู้ที่ได้รับมอบหมายให้ตอบข้อมูลของสถานประกอบการ อุตสาหกรรมการผลิต ในระหว่าง เดือน กรกฎาคม-กันยายน 2550

4. ความคลาดเคลื่อนของข้อมูล

ข้อมูลที่น่าเสนอไว้ในรายงานฉบับนี้ อาจมีความคลาดเคลื่อนอยู่บ้าง ความคลาดเคลื่อนดังกล่าวเป็น ความคลาดเคลื่อนจากการเลือกตัวอย่าง (Sampling error) และความคลาดเคลื่อนที่เกิดจากสาเหตุอื่น (Non-Sampling error) เช่น ผู้ตอบไม่ให้ข้อมูลตามความเป็นจริง ข้อมูลในแบบสอบถามไม่ครบถ้วน การลงรหัส ผิดพลาดหรือการบันทึกข้อมูลผิดพลาด เป็นต้น อย่างไรก็ตาม สำนักงานสถิติแห่งชาติได้พยายามควบคุมให้ข้อมูลมี ความคลาดเคลื่อนน้อยที่สุด จึงขอให้ผู้ใช้ข้อมูลใช้ข้อมูลด้วยความระมัดระวังตามสมควร

5. การปิดตัวเลข

ผลรวมของแต่ละจำนวนอาจไม่เท่ากับยอดรวมทั้งนี้เนื่องจากการปิดเศษ

ภาคผนวก ข

คำนิยาม

แนวคิดและคำนิยาม

1. สถานประกอบการอุตสาหกรรมการผลิต

หมายถึง สถานประกอบการที่ดำเนินกิจการเกี่ยวกับการผลิต ซึ่งหมายถึงการเปลี่ยนรูปวัตถุดิบให้เป็นผลิตภัณฑ์ชนิดใหม่ด้วยเครื่องจักรกลหรือเคมีภัณฑ์ โดยไม่คำนึงถึงว่างานนั้นทำด้วยเครื่องจักรหรือด้วยมือ หรือทำในโรงงาน โรงซ่อม หรือ เคหะสถาน หรือผลิตภัณฑ์นั้นขายส่งหรือขายปลีกก็ตาม การประกอบชิ้นส่วนของผลิตภัณฑ์ที่ผลิตขึ้นนับว่าเป็นการผลิตด้วย

2. การจำแนกประเภทอุตสาหกรรมการผลิต

ในการจัดทำสำมะโนอุตสาหกรรม พ.ศ.2550 ได้จำแนกประเภทอุตสาหกรรมการผลิตตามกิจกรรมทางเศรษฐกิจทุกประเภทตามมาตรฐานสากล (International Standard Industrial Classification of All Economic Activities : ISIC Rev.3.0) ซึ่งอุตสาหกรรมการผลิตจัดอยู่ในประเภท D : การผลิต

การจัดจำแนกโครงสร้างประเภทอุตสาหกรรมการผลิต เป็นดังนี้

หมวด ได้แก่ กลุ่มอุตสาหกรรม ซึ่งแบ่งเป็นกลุ่มย่อยจากประเภท และใช้แทนด้วยเลขรหัส 2 ตัวแรก ตั้งแต่ รหัส 15 – 37 รวม 23 หมวด

3. รูปแบบการจัดตั้งตามกฎหมาย

3.1 ส่วนบุคคล ห้างหุ้นส่วนสามัญที่ไม่เป็นนิติบุคคล

หมายถึง สถานประกอบการที่มีเจ้าของเป็นบุคคลธรรมดา คนเดียวหรือหลายคนรวมกัน และให้หมายรวมถึงห้างหุ้นส่วนสามัญที่ไม่จดทะเบียนเป็นนิติบุคคลด้วย

3.2 ห้างหุ้นส่วนสามัญนิติบุคคล ห้างหุ้นส่วนจำกัด

หมายถึง สถานประกอบการที่จัดตั้งขึ้น โดยมีบุคคลตั้งแต่ 2 คนขึ้นไป รวมทุนกันเพื่อประกอบการผลิตและมีความรับผิดชอบร่วมกัน โดยการจดทะเบียนตามกฎหมาย

3.3 บริษัทจำกัด บริษัทจำกัด (มหาชน)

บริษัทจำกัด หมายถึง สถานประกอบการที่จัดตั้งขึ้นโดยผู้ริเริ่มคณะหนึ่ง และได้จดทะเบียนถูกต้องตามกฎหมาย โดยมีผู้ริเริ่มดำเนินการอย่างน้อย 7 คนขึ้นไป

บริษัทจำกัด (มหาชน) หมายถึง สถานประกอบการที่จัดตั้งขึ้นโดยการจดทะเบียนจัดตั้งบริษัท การควบบริษัท หรือการแปรสภาพบริษัท และวัตถุประสงค์ที่จะขายหุ้นต่อประชาชน โดยมีผู้ริเริ่มดำเนินการตั้งแต่ 15 คนขึ้นไป

3.4 ส่วนราชการ รัฐวิสาหกิจ

หมายถึง สถานประกอบการที่รัฐบาลเป็นเจ้าของหรือมีทุนอยู่ด้วยไม่น้อยกว่าร้อยละ 50 ของทุนทั้งหมด ในที่นี้หมายรวมถึงสถานประกอบการที่ดำเนินการโดยรัฐบาลด้วย ได้แก่ เรือนจำ โรงฆ่าสัตว์ องค์กรการพอกหนัง องค์กรแก้ว เป็นต้น

3.5 สหกรณ์

หมายถึง สถานประกอบการที่จัดตั้งขึ้นในรูปของสหกรณ์ โดยจดทะเบียนถูกต้องตามกฎหมายว่าด้วยสหกรณ์ โดยมีผู้ก่อตั้งไม่น้อยกว่า 10 คน

3.6 รูปแบบอื่น ๆ

หมายถึง สถานประกอบการที่จัดตั้งในรูปแบบอื่น ๆ นอกเหนือจากที่กล่าวแล้วข้างต้น เช่น สมาคม สโมสร กลุ่มแม่บ้าน เป็นต้น

4. รูปแบบการจัดตั้งทางเศรษฐกิจ

4.1 สำนักงานแห่งเดียว

หมายถึง สถานประกอบการที่ไม่เป็นสาขาหรือหน่วยงานย่อยของสถานประกอบการอื่น และไม่มีสาขา หรือหน่วยงานย่อยอื่น

4.2 สำนักงานใหญ่

หมายถึง สถานประกอบการที่เป็นเจ้าของและควบคุมกิจการของสถานประกอบการอื่นที่เป็นสำนักงานสาขา หรือหน่วยงานย่อย

4.3 สำนักงานสาขา

หมายถึง สถานประกอบการที่เป็นสาขาหรือหน่วยงานย่อยของสถานประกอบการอื่นที่เป็นสำนักงานใหญ่

5. ทุนจดทะเบียน

ทุนจดทะเบียนหรือทุนรับอนุญาต หมายถึง ทุนดำเนินการซึ่งผู้เริ่มก่อการได้ระบุไว้เมื่อจดทะเบียนจัดตั้งเป็นนิติบุคคลหรือทุนที่ได้รับอนุญาตเมื่อจัดตั้งเป็นนิติบุคคล ทุนนี้ไม่ได้แสดงถึงเงินที่ได้รับจากผู้ถือหุ้นแต่เป็นการแสดงถึงความประสงค์ของผู้เริ่มก่อการว่าจะมีทุนดำเนินการเป็นจำนวนเงินเท่าใด

6. อัตราการใช้กำลังการผลิต

หมายถึง สัดส่วนระหว่างปริมาณผลผลิตจริงกับกำลังการผลิตสูงสุด ที่สามารถผลิตได้ในช่วงเวลาหนึ่งคำนวณโดยปริมาณการผลิตจริงหารด้วยกำลังการผลิต

7. คนทำงาน

หมายถึง คนที่ทำงานในสถานประกอบการทั้งที่ได้รับเงินเดือนและไม่ได้รับเงินเดือน ที่สถานประกอบการ มีอยู่ตามปกติ รวมทั้งผู้ที่ปกติทำงานอยู่ในสถานประกอบการแห่งนี้ แต่ในวันดังกล่าวไม่ได้มาทำงานเนื่องจากเจ็บป่วย ลาหยุด พักผ่อน โดยได้รับค่าจ้าง/เงินเดือน

คนทำงาน ประกอบด้วย

1) คนทำงานโดยไม่ได้รับค่าจ้าง เงินเดือน

หมายถึง เจ้าของกิจการหรือหุ้นส่วนที่ทำงานให้สถานประกอบการ โดยไม่ได้รับค่าจ้าง เงินเดือน และผู้ที่อาศัยอยู่ในครัวเรือนของเจ้าของกิจการ หรือหุ้นส่วน หรือบุคคลอื่น ที่ทำงานให้กับสถานประกอบการอย่างน้อยสัปดาห์ละ 20 ชั่วโมง โดยไม่ได้รับค่าจ้าง เงินเดือนเป็นประจำ

2) ลูกจ้างในกรรมวิธีการผลิต

หมายถึง ลูกจ้างทั้งหมดที่ทำงานเกี่ยวข้องโดยตรงกับการผลิตในขั้นตอนต่าง ๆ หรือกิจกรรมที่เกี่ยวข้องกับการผลิต โดยได้รับค่าจ้างเงินเดือน

ผู้ปฏิบัติงานมีฝีมือ หมายถึง ผู้ที่ทำงานด้านการผลิตซึ่งเคยได้รับการฝึกฝนอบรมมาก่อนอย่างน้อย 3 เดือน หรือผู้มีประสบการณ์ในการทำงาน 5 ปี ขึ้นไปในงานเฉพาะที่ทำอยู่ เช่น ช่างนาญงานดูแลเครื่องจักร ผู้ผลิตหรือติดตั้งอุปกรณ์ ผู้เดินเครื่องจักร ผู้ประกอบชิ้นส่วนต่าง ๆ เป็นต้น

ผู้ปฏิบัติงานไม่มีฝีมือ หมายถึง ผู้ที่ทำงานด้านการผลิตที่ได้รับการฝึกงาน ก่อนปฏิบัติงานน้อยกว่า 2 สัปดาห์ เช่น พนักงานทำความสะอาดเครื่องจักร

3) ลูกจ้างอื่น ๆ

หมายถึง ลูกจ้างทั้งหมดนอกเหนือจากลูกจ้างในกรรมวิธีการผลิต รวมถึงผู้ปฏิบัติงาน นักบริหาร นักวิชาการ เสมียนพนักงาน เช่น ผู้จัดการ ผู้อำนวยการ และกรรมการบริหารที่ได้รับค่าจ้าง เงินเดือน ผู้ปฏิบัติงานในห้องทดลองและนักวิจัย พนักงานพิมพ์ดีด พนักงานบัญชี และพนักงานขาย เป็นต้น

ไม่รวมคนทำงาน ดังต่อไปนี้

- (1) ผู้บริหารหรือผู้ถือหุ้นที่ได้รับเบี้ยประชุมเป็นครั้งคราว
- (2) คนทำงานของสถานประกอบการอื่นที่มาปฏิบัติงานประจำที่สถานประกอบการแห่งนี้
- (3) คนทำงานที่รับงานไปทำที่บ้านแล้วนำมาส่งโดยไม่ได้อาศัยหรือเช่าที่พัก (หรือถ้ามีการใช้เครื่องมือส่วนตัวเล็กน้อยได้ เช่น มีด เข็ม ค้อน)
- (4) คนงานที่ทำงานเป็นระยะเวลานาน เช่น ลาไปราชการทหาร
- (5) คนที่สถานประกอบการจ้างมาทำงานเฉพาะอย่างเป็นครั้งคราว เช่น กรรมกรที่จ้างมาขนของ พนักงานเดินตลาดหรือตัวแทนขายที่ไม่มีเงินเดือนประจำ

8. ค่าตอบแทนแรงงาน

8.1 ค่าจ้าง เงินเดือน

หมายถึง เงินที่นายจ้างหรือสถานประกอบการจ่ายให้ลูกจ้าง ในระหว่างเดือนมกราคม - เดือนธันวาคม 2549 (ก่อนหักภาษีเงินได้บุคคลธรรมดา เงินสมทบกองทุนประกันสังคมในส่วนที่ลูกจ้างต้องจ่ายค่าประกันชีวิต และรายจ่ายอื่น ๆ ของลูกจ้าง) ตามข้อตกลงการจ้างแรงงาน โดยอาจจ่ายตามเงื่อนไขของระยะเวลาหรือจ่ายตามปริมาณงาน

8.2 ค่าล่วงเวลา โบนัส เงินรางวัลพิเศษ เงินเพิ่มค่าครองชีพ ค่านายหน้า

หมายถึง เงินนอกเหนือจากค่าจ้าง เงินเดือน ที่สถานประกอบการจ่ายให้แก่ลูกจ้างเป็นค่าตอบแทนในการทำงาน

8.3 สวัสดิการและผลประโยชน์ตอบแทนอื่น ๆ

หมายถึง ผลประโยชน์ตอบแทนแรงงานที่นายจ้างหรือสถานประกอบการจ่าย หรือบริการให้แก่ลูกจ้าง ได้แก่ ค่าตอบแทนแรงงานที่จ่ายเป็นสิ่งของหรือผลผลิต และสวัสดิการที่นายจ้างจัดหาหรือบริการลูกจ้าง เช่น อาหาร เครื่องดื่ม บ้านพักคนงาน ค่าเช่าบ้าน ค่าซ่อมแซมที่อยู่อาศัย ค่ารักษาพยาบาล บริการดูแลบุตร พาหนะรับส่งมาทำงาน บันเทิงหรือนันทนาการต่าง ๆ ที่จัดให้ลูกจ้าง เป็นต้น **ทั้งนี้ไม่รวมเสื้อผ้า เครื่องแบบที่ใช้เฉพาะในการปฏิบัติงาน (ค่าเสื้อผ้า เครื่องแบบ ที่ใช้เฉพาะในการปฏิบัติงาน ถือเป็นค่าใช้จ่ายอื่น ๆ ของสถานประกอบการ)**

8.4 เงินที่สถานประกอบการจ่ายสมทบเข้ากองทุนเพื่อการประกันสังคม ฯลฯ

หมายถึง เงินที่สถานประกอบการจ่ายสมทบเข้ากองทุนเพื่อการประกันสังคมของทั้งรัฐบาลและเอกชน เพื่อมิให้ลูกจ้างได้รับความเดือดร้อนเมื่อต้องขาดรายได้ไปบางส่วนหรือทั้งหมด อันเนื่องมาจากการเจ็บป่วย

หรือประสบอันตรายทั้งในและนอกเวลาทำงาน การคลอดบุตร ทูพพลภาพ การว่างงาน ชราภาพ และเสียชีวิต
เงินดังกล่าว เช่น เงินสมทบกองทุนประกันสังคม กองทุนเงินทดแทน กองทุนสำรองเลี้ยงชีพ เป็นต้น

9. ค่าซื้อวัตถุดิบและวัสดุประกอบที่ใช้ในการผลิต

หมายถึง มูลค่าของวัตถุดิบและส่วนประกอบที่สถานประกอบการจัดซื้อ หรือได้รับมาจากสำนักงานใหญ่ ในระหว่างเดือนมกราคม - เดือนธันวาคม 2549 เพื่อใช้ในการผลิตโดยสถานประกอบการเอง หรือจ้างสถานประกอบการอื่นหรือผู้อื่นทำการผลิต มูลค่าดังกล่าวเป็นมูลค่าที่นำส่งถึงสถานประกอบการ ซึ่งรวมค่าภาษีขาเข้า ค่าขนส่ง ค่าประกันภัย ค่าบรรจุหีบห่อ เป็นต้น

10. ค่าเชื้อเพลิง

หมายถึง มูลค่าของเชื้อเพลิงทุกชนิดที่ซื้อมา เพื่อใช้เป็นเชื้อเพลิงสำหรับพลังงานและความร้อน ไม่รวมเชื้อเพลิงที่เป็นส่วนประกอบของผลิตภัณฑ์ หรือที่ใช้ในการผลิตกระแสไฟฟ้า หรือเชื้อเพลิงที่ได้จากผลพลอยได้ของกิจกรรมการผลิต เช่น ขี้เลื่อย เป็นต้น

11. ค่าไฟฟ้าที่ใช้ในการผลิต

คือ มูลค่าไฟฟ้าทั้งหมดที่สถานประกอบการซื้อระหว่างเดือนมกราคม-เดือนธันวาคม 2549 รวมทั้งค่าไฟฟ้าที่ได้รับจากหน่วยพลังงานของสถานประกอบการอื่นแต่อยู่ในเครือเดียวกัน โดยจะต้องประมาณมูลค่าเหมือนกับการซื้อขายโดยปกติ

12. ค่าใช้จ่ายในการบำรุงรักษาและซ่อมแซมเครื่องจักร เครื่องมือฯ

หมายถึง มูลค่าของค่าใช้จ่ายทั้งหมดที่ใช้ในการซ่อมแซมและบำรุงอาคาร และสินทรัพย์ถาวรอื่น เพื่อให้อยู่ในสภาพที่ดีใช้งานต่อไปได้ ทั้งนี้ให้รวมค่าใช้จ่ายในการบำรุงรักษา ซ่อมแซมที่จัดทำโดยสถานประกอบการที่อยู่ในเครือเดียวกันและให้ประมาณมูลค่าในการซ่อมแซมเหมือนกับการว่าจ้างสถานประกอบการอื่นหรือผู้อื่น

13. ค่าซื้อสินค้าที่ซื้อมาจำหน่ายในสภาพเดิม

หมายถึง มูลค่าในการซื้อสินค้าเพื่อนำมาจำหน่ายในสภาพเดิม โดยไม่มีการเปลี่ยนแปลงสภาพ

14. ค่าจ้างเหมาจ่ายให้สถานประกอบการอื่นผลิตสินค้าให้ โดยสถานประกอบการจัดหาวัสดุให้

หมายถึง จำนวนเงินที่จ่ายเป็นค่าจ้างให้กับสถานประกอบการอื่น เพื่อทำการผลิตสินค้า โดยวัตถุดิบและส่วนประกอบในการผลิตเป็นของสถานประกอบการผู้จ้าง

15. มูลค่าสินค้า วัตถุดิบและวัสดุประกอบฯ คงเหลือ

หมายถึง มูลค่าของสินค้า วัตถุดิบและวัสดุประกอบฯ ของสถานประกอบการที่ยังคงเหลืออยู่ โดยไม่คำนึงว่าจะเก็บไว้ ณ ที่ใดก็ตาม

มูลค่าคงเหลือต้นปี คือ มูลค่าของสินค้า วัตถุดิบและวัสดุประกอบฯ ที่เหลือมาจากปีก่อนเมื่อ 1 มกราคม 2549

มูลค่าคงเหลือปลายปี คือ มูลค่าของสินค้า วัตถุดิบและวัสดุประกอบฯ ที่เหลืออยู่เมื่อ 31 ธันวาคม 2549

16. ส่วนเปลี่ยนแปลงมูลค่าสินค้า วัตถุดิบและวัสดุประกอบฯ คงเหลือ

หมายถึง ผลต่างระหว่างมูลค่าคงเหลือปลายปีและมูลค่าคงเหลือต้นปี (มูลค่าปลายปี – มูลค่าต้นปี)

17. ค่าใช้จ่ายอื่น ๆ ของสถานประกอบการ

หมายถึง ค่าใช้จ่ายในการดำเนินกิจการต่าง ๆ ของสถานประกอบการ เช่น ค่าเช่าที่ดิน ค่าเช่าอาคาร และที่ดินฯ ค่าเสื่อมราคาสินทรัพย์ถาวรทุกประเภท ค่าน้ำประปา ค่าไฟฟ้า ค่าไปรษณีย์ ค่าโทรเลข ค่าโทรศัพท์ ค่าทำบัญชี ค่าปรึกษา ค่าดอกเบี้ยจ่าย หนี้สูญ ค่าภาษี ค่าโฆษณา ค่านายหน้า และอื่น ๆ เป็นต้น

18. มูลค่าขายผลผลิต

หมายถึง มูลค่าการจำหน่ายผลิตภัณฑ์ที่สถานประกอบการผลิตขึ้นเองและ/หรือที่สถานประกอบการอื่นผลิตให้ โดยสถานประกอบการเป็นผู้จ่ายค่าวัสดุ และวัสดุประกอบที่ใช้ในการผลิตในระหว่างเดือนมกราคม - เดือนธันวาคม 2549 ทั้งนี้ให้รวมมูลค่าผลผลิตที่สถานประกอบการผลิตเพื่อใช้เอง หรือให้คนทำงาน เป็นส่วนหนึ่งของค่าตอบแทนแรงงาน ผลผลิตที่จัดส่งให้สำนักงานใหญ่ สำนักงานสาขา หรือสำนักงานขายของโรงงาน และรายรับจากการขายผลพลอยได้และเศษวัสดุ

19. รายรับจากการขายสินค้าที่ซื้อมาจำหน่ายในสภาพเดิม

หมายถึง จำนวนเงินที่สถานประกอบการได้รับจากการขายสินค้าที่ซื้อมาจำหน่าย โดยไม่มีการเปลี่ยนแปลงสภาพ

20. ค่ารับจ้างเหมาทำการผลิตสินค้าให้สถานประกอบการอื่น โดยสถานประกอบการเป็นผู้จัดหาวัสดุให้

หมายถึง จำนวนเงินที่ได้รับจากผู้จ้างในการรับจ้างเหมาทำการผลิตสินค้า โดยผู้จ้างจัดหาวัสดุให้ ถ้าเป็นการรับจ้างเหมาผลิตสินค้าให้สถานประกอบการในเครือเดียวกัน ให้คิดค่าบริการในการผลิตตามราคาตลาด ถ้าประมาณไม่ได้ก็ให้คิดจากค่าใช้จ่ายต่าง ๆ ที่เกิดขึ้นจริง โดยไม่รวมค่าวัสดุที่ผู้จ้างจัดหาให้

21. รายรับจากการให้บริการ บำรุงรักษา ซ่อมแซมและติดตั้งให้แก่สถานประกอบการอื่น

หมายถึง จำนวนเงินที่สถานประกอบการได้รับจากการให้บริการ บำรุงรักษาซ่อมแซมและติดตั้งเครื่องจักรหรือโรงงานให้กับสถานประกอบการอื่นหรือลูกค้า สำหรับค่าบริการในการให้บริการแก่สถานประกอบการอื่นในเครือเดียวกัน ให้คิดมูลค่าค่าบริการโดยรวมค่าแรงงาน ค่าดำเนินการ และค่าวัสดุที่ใช้ในการให้บริการ

22. รายรับอื่น ๆ

หมายถึงมูลค่ารายรับอื่น ๆ ของสถานประกอบการ เช่น รายรับจากการขายกากของเสีย หรือวัสดุเหลือใช้ของสถานประกอบการและค่าขายกระแสไฟฟ้า เป็นต้น

23. สินทรัพย์ถาวร

หมายถึง สินทรัพย์ที่ปกติมีอายุการใช้งานมากกว่า 1 ปีขึ้นไป เช่น ที่ดิน อาคาร สิ่งก่อสร้าง เครื่องจักร ยานพาหนะ เป็นต้น รวมถึงส่วนเพิ่มเติม คัดแปลง ปรับปรุง เพื่อยืดอายุการใช้งานหรือเพิ่มประสิทธิภาพ มูลค่าของสินทรัพย์เหล่านี้ ต้องคิดเป็นมูลค่าของสินทรัพย์ถาวรใหม่

สินทรัพย์ถาวร แบ่งออกเป็น

- ที่ดิน
- อาคาร และสิ่งก่อสร้าง
- เครื่องจักร และเครื่องมือ ฯลฯ เช่น เครื่องกำเนิดไฟฟ้า เครื่องมือที่ใช้ในงานโลหะ หรือเหมืองแร่ เครื่องมือก่อสร้าง เครื่องมือที่ใช้ในงานอุตสาหกรรม เช่น รถครนเครื่องยกและอื่น ๆ ที่คล้ายคลึงกัน เป็นต้น
- ยานพาหนะ ได้แก่ รถยนต์ แทรคเตอร์ รถบรรทุก เป็นต้น

- เครื่องใช้ในสำนักงาน (ครุภัณฑ์) ได้แก่ เครื่องคอมพิวเตอร์ เครื่องคำนวณ เฟอร์นิเจอร์ เครื่องตกแต่งสำนักงาน เป็นต้น

- สินทรัพย์ถาวรอื่น ๆ เช่น ซอฟต์แวร์ ลิขสิทธิ์ สิทธิบัตร เป็นต้น

24. มูลค่าสินทรัพย์ถาวรที่ซื้อหรือผลิตขึ้นใช้เองระหว่างปี

หมายถึง สินทรัพย์ถาวรที่สถานประกอบการซื้อมาเพิ่มเติมหรือผลิตขึ้นใช้เอง ระหว่างเดือนมกราคม - เดือนธันวาคม 2549

- **สินทรัพย์ถาวรใหม่** หมายถึง สินทรัพย์ถาวรที่ยังไม่เคยถูกใช้ภายในประเทศมาเลยก่อนที่สถานประกอบการจะซื้อมา โดยไม่คำนึงว่าสินทรัพย์ถาวรนั้นจะถูกใช้ในต่างประเทศมาก่อนหรือไม่

- **สินทรัพย์ถาวรที่ผลิตขึ้นใช้เอง** หมายถึง ค่าใช้จ่ายทั้งหมดที่ใช้ในการสร้างหรือผลิตสินทรัพย์ถาวรขึ้นเพื่อใช้งานในสถานประกอบการ และที่ใช้ในการซ่อมแซมใหญ่ที่สามารถเพิ่มประสิทธิภาพการทำงานหรือยืดอายุการใช้งานของสินทรัพย์ถาวรนั้น ค่าใช้จ่ายดังกล่าว ได้แก่ ค่าแรงงาน ค่าวัสดุ เป็นต้น

25. มูลค่าสินทรัพย์ถาวรที่ขายระหว่างปี

หมายถึง มูลค่าตามราคาขายสินทรัพย์ถาวรที่ขายไประหว่าง เดือนมกราคม - เดือนธันวาคม 2549 รวมถึงมูลค่าสินทรัพย์ถาวรที่ใช้แล้วและได้นำไปแลกเปลี่ยนเป็นสินทรัพย์ใหม่โดยการจ่ายเงินเพิ่มขึ้นให้ถือว่าราคาสินทรัพย์เดิม คือ มูลค่าขายสินทรัพย์ถาวรที่ใช้แล้ว และราคาสินทรัพย์เดิมบวกจำนวนเงินที่จ่ายเพิ่ม เป็นมูลค่าซื้อสินทรัพย์ถาวรใหม่ การบันทึกมูลค่าสินทรัพย์ถาวรที่ขายระหว่างปี ให้บันทึกตามราคาที่ยขายได้จริง

26. ค่าโอนกรรมสิทธิ์

หมายถึง มูลค่าของค่าใช้จ่ายในการโอนสิทธิครอบครองสินทรัพย์ ระหว่างเจ้าของสินทรัพย์นั้นให้กับบุคคลอื่น

27. มูลค่าเพิ่ม

คำนวณ โดย : $\text{มูลค่าเพิ่ม} = \text{มูลค่าผลผลิต} - \text{ค่าใช้จ่ายขั้นกลาง}$

มูลค่าผลผลิต หมายถึง รายรับของสถานประกอบการในรอบปี 2549 ซึ่งได้แก่

- (1) มูลค่าขายผลผลิต
- (2) รายรับจากการขายสินค้าที่ซื้อมาจำหน่ายในสภาพเดิม
- (3) รายรับจากการรับจ้างเหมาทำการผลิตสินค้าให้สถานประกอบการอื่น โดยสถานประกอบการจัดหาวัสดุให้

- (4) รายรับจากการให้บริการ บำรุงรักษา ซ่อมแซม และติดตั้ง ให้แก่สถานประกอบการอื่น
- (5) รายรับจากการให้เช่าอาคาร อาคารพร้อมที่ดิน ยานพาหนะ เครื่องจักรและอุปกรณ์ฯ และรายรับอื่น ๆ

- (6) ส่วนเปลี่ยนแปลงมูลค่าสินค้าคงเหลือ

ค่าใช้จ่ายขั้นกลาง หมายถึง รายจ่ายที่ใช้ในการดำเนินการในขบวนการผลิตของสถานประกอบการในรอบปี 2549 ซึ่งได้แก่

- (1) ค่าซื้อวัตถุดิบ และวัสดุประกอบที่ใช้ในการผลิต
- (2) ค่าใช้จ่ายในการผลิต
- (3) ค่าซื้อสินค้าที่ซื้อมาจำหน่ายในสภาพเดิม
- (4) ค่าจ้างเหมาจ่ายให้สถานประกอบการอื่นผลิตสินค้าให้

(5) ค่าใช้จ่ายในการขาย ของสถานประกอบการ (ค่าโฆษณา ค่าขนส่งสินค้าที่ขาย ค่านายหน้า ค่าประกันภัย ค่าใช้จ่ายอื่น ๆ)

(6) ค่าใช้จ่ายในการบริหารและดำเนินงานของสถานประกอบการ (ค่าใช้จ่ายอื่น ๆ ในการดำเนินกิจการ หักด้วยค่าเช่าที่ดิน ดอกเบี้ยจ่าย หนี้สูญ ขาดทุนจากการเปลี่ยนแปลงอัตราแลกเปลี่ยนฯ)

(7) ส่วนเปลี่ยนแปลงมูลค่าวัตถุดิบและวัสดุประกอบฯ คงเหลือ

คณะผู้จัดทำ CD - ROM

หน่วยงานเจ้าของเรื่อง

สำนักงานสถิติจังหวัดมหาสารคาม

โทร. 0 4377 7446

หน่วยงานผลิตและออกแบบ

กลุ่มบูรณาการข้อมูลสถิติ

สำนักสถิติพยากรณ์

โทร. 0 2281 0333 ต่อ 1415 - 1418

