

**สำมะโนอุตสาหกรรม พ.ศ. 2550**  
**จังหวัดชัยภูมิ**

**THE 2007 INDUSTRIAL CENSUS**  
**CHAIYAPHUM PROVINCE**



E1005F5000000P46B1



สำนักงานสถิติแห่งชาติ

NATIONAL STATISTICAL OFFICE

**คำนำ**

**บทสรุปสำหรับผู้บริหาร**

**สารบัญตาราง**

**บทที่ 1 บทนำ**

- ❖ ความเป็นมา
- ❖ วัตถุประสงค์
- ❖ ขอบข่ายและคุ้มครอง
- ❖ ดาบเวลาอ้างอิง
- ❖ รายการข้อมูลที่เก็บรวบรวม
- ❖ ประโยชน์ของข้อมูล

**บทที่ 2 สรุปข้อมูลที่สำคัญ**

- ❖ ข้อมูลทั่วไปของสถานประกอบการอุตสาหกรรมการผลิต
- ❖ ข้อมูลสถิติที่สำคัญ จำแนกตามขนาดของสถานประกอบการและหมวดอุตสาหกรรม

**สารบัญตารางสถิติ**

- ❖ ภาค 1 ข้อมูลทั่วไปของสถานประกอบการ
  - ❖ ตอนที่ 1 จำแนกตามอำเภอ
  - ❖ ตอนที่ 2 จำแนกตามขนาดของสถานประกอบการ
  - ❖ ตอนที่ 3 จำแนกตามหมวดอุตสาหกรรม
- ❖ ภาค 2 ข้อมูลการดำเนินงานกิจการของสถานประกอบการ
  - ❖ ตอนที่ 1 จำแนกตามขนาดของสถานประกอบการ
  - ❖ ตอนที่ 2 จำแนกตามหมวดอุตสาหกรรม

**ภาคผนวก**

- ❖ ภาคผนวก ก ระเบียบวิธี
- ❖ ภาคผนวก ข ดำเนินยาม

**คณะผู้จัดทำ CD-ROM**

**หน่วยงานที่เผยแพร่**

**ตารางสถิติในรูปแบบ Format Excel**

- ❖ ภาค 1 ข้อมูลทั่วไปของสถานประกอบการ
  - ❖ ตอนที่ 1 จำแนกตามอำเภอ
  - ❖ ตอนที่ 2 จำแนกตามขนาดของสถานประกอบการ
  - ❖ ตอนที่ 3 จำแนกตามประเภทอุตสาหกรรม
- ❖ ภาค 2 ข้อมูลการดำเนินงานกิจการของสถานประกอบการ
  - ❖ ตอนที่ 1 จำแนกตามขนาดของสถานประกอบการ
  - ❖ ตอนที่ 2 จำแนกตามประเภทอุตสาหกรรม

**หน่วยงานที่เผยแพร่**

สำนักสถิติพยากรณ์  
สำนักงานสถิติแห่งชาติ  
ถนนหลานหลวง เขตป้อมปราบศัตรูพ่าย กทม. 10100  
โทรศัพท์ 0 2281 0333 ต่อ 1413  
โทรสาร 0 2281 6438  
ไปรษณีย์อิเล็กทรอนิกส์ : binfopub@nso.go.th

**หรือ**

สำนักงานสถิติจังหวัดชัยภูมิ  
อาคารศาลากลางจังหวัดหลังใหม่ ชั้น 5  
อำเภอเมือง จังหวัดชัยภูมิ 36000  
โทร. 0 4481 1810  
โทรสาร 0 4482 2507  
ไปรษณีย์อิเล็กทรอนิกส์: chyaphum@nso.go.th

**Distributed by**

Statistical Forecasting Bureau,  
National Statistical Office,  
Larn Luang Rd., Bangkok 10100, THAILAND  
Tel. : + 66 2281 0333 ext. 1413  
Fax : + 66 2281 6438  
E-mail: binfopub@nso.go.th  
<http://www.nso.go.th>

**Or**

Chaiyaphum Provincial Statistical Office  
Chaiyaphum City Hall (5<sup>th</sup> Floor), Naimuang  
Muang , Chaiyaphum 36000, Thailand  
Tel. +66 4481 1810  
Fax +66 4482 2507  
Email: [chyaphum@nso.go.th](mailto:chyaphum@nso.go.th)  
<http://chaiyaphum.nso.go.th>

**ปีที่จัดพิมพ์**

2552

**Published**

2009

**ISBN 978-974-11-3012-2**

## คำนำ

ข้อมูลสถิติอุตสาหกรรมการผลิต เป็นข้อมูลที่มีความสำคัญสำหรับการกำหนดนโยบายและวางแผนพัฒนาด้านเศรษฐกิจ และอุตสาหกรรมทั้งในระดับประเทศและระดับจังหวัด สำนักงานสถิติแห่งชาติ ซึ่งเป็นหน่วยงานที่รับผิดชอบในการจัดเก็บข้อมูลทั้งทางด้านเศรษฐกิจและสังคมของประเทศ จำเป็นจะต้องจัดหาข้อมูลสถิติที่เกี่ยวข้อง เพื่อให้ประเทศมีข้อมูลสถิติพื้นฐานที่สำคัญ และเพื่อให้สอดคล้องกับข้อเสนอแนะขององค์การสหประชาชาติที่เสนอแนะให้จัดทำสำมะโนทุก 10 ปี จึงกำหนดให้มีการจัดทำสำมะโนอุตสาหกรรมขึ้น ซึ่งเป็นการจัดทำครั้งที่ 3 ของประเทศไทย เพื่อให้ทุกภาคสามารถนำข้อมูลไปใช้ประโยชน์ กล่าวคือภาครัฐใช้ในการวางแผน กำหนดนโยบาย และทิศทางการพัฒนาเศรษฐกิจด้านอุตสาหกรรมการผลิต ทั้งในระดับประเทศและระดับท้องถิ่น การจัดทำแผนส่งเสริมวิสาหกิจขนาดกลางและขนาดย่อม (SMEs) ใช้ในการจัดทำบัญชีประชาชาติ ใช้ประกอบการพิจารณาจัดโครงสร้างพื้นฐาน เพื่อสนับสนุนและส่งเสริมอุตสาหกรรมการผลิตของประเทศไทยได้อย่างมีประสิทธิภาพ สำหรับภาคเอกชนใช้เป็นเครื่องมือสำหรับผู้ประกอบการในการวางแผนธุรกิจ การตัดสินใจลงทุนขยายกิจการขยายสาขา การพิจารณาเปรียบเทียบกับกิจการอื่น ๆ การบริหารและควบคุมการดำเนินงานกิจการด้านต่าง ๆ ให้มีประสิทธิภาพยิ่งขึ้น และสุดท้ายภาคประชาชนใช้ในการพิจารณาประกอบการตัดสินใจเข้ามาลงทุน การศึกษาวิเคราะห์เชิงลึกเกี่ยวกับอุตสาหกรรมการผลิตที่อยู่ในความสนใจ และเรื่องที่เกี่ยวข้อง

ในการจัดทำสำมะโนอุตสาหกรรมครั้งนี้ ได้ดำเนินการเก็บรวบรวมข้อมูลเป็น 2 ขั้นตอนคือ ขั้นการเก็บรวบรวมข้อมูลพื้นฐานของสถานประกอบการทุกประเภท และขั้นการเก็บรวบรวมข้อมูลรายละเอียด ซึ่งจะเก็บรวบรวมรายละเอียดเฉพาะการประกอบอุตสาหกรรมการผลิต

รายงานฉบับนี้ เป็นรายงานผลการเก็บรวบรวมข้อมูลรายละเอียดเกี่ยวกับการประกอบกิจการของสถานประกอบการ ซึ่งดำเนินการเก็บรวบรวมข้อมูลระหว่างเดือนกรกฎาคม – กันยายน 2550 ข้อมูลที่นำเสนอเป็นข้อมูลของสถานประกอบการที่มีคนทำงานตั้งแต่ 1 คนขึ้นไป ที่ประกอบอุตสาหกรรมการผลิตที่ตั้งอยู่ในเขตเทศบาล และนอกเขตเทศบาลของ จังหวัดชัยภูมิ

สำนักงานสถิติแห่งชาติ ขอขอบคุณผู้ประกอบการและผู้เกี่ยวข้องทุกฝ่ายที่ได้ให้ความร่วมมือในการให้ข้อมูล ซึ่งเป็นผลให้การปฏิบัติงานครั้งนี้สำเร็จลุล่วงไปด้วยดี



## บทสรุปสำหรับผู้บริหาร

ปัจจุบันโครงสร้างการผลิตของประเทศไทยได้เปลี่ยนแปลงจากระบบเศรษฐกิจแบบเกษตรกรรมมาเป็นระบบเศรษฐกิจแบบอุตสาหกรรมมากขึ้น นอกจากนี้จะมีอุตสาหกรรมใหม่ๆ เกิดขึ้นจำนวนมากแล้ว ลักษณะการประกอบอุตสาหกรรมขนาดเล็กและอุตสาหกรรมในครัวเรือนก็มีบทบาทต่อการเจริญเติบโตทางเศรษฐกิจโดยรวมของประเทศมากขึ้น สำนักงานสถิติแห่งชาติในฐานะเป็นหน่วยงานที่รับผิดชอบในการเก็บรวบรวมข้อมูลทั้งทางด้านเศรษฐกิจและสังคมของประเทศ จึงกำหนดให้มีการจัดทำสำมะโนอุตสาหกรรม พ.ศ. 2550 ขึ้น ซึ่งนับเป็นครั้งที่ 3 ของประเทศไทย โดยครั้งแรกจัดทำในปี พ.ศ. 2507 และครั้งที่สองในปี พ.ศ. 2540

ในการจัดทำสำมะโนอุตสาหกรรมครั้งนี้ ได้ดำเนินการเก็บรวบรวมข้อมูลเป็น 2 ขั้นตอน คือ ขั้นการเก็บรวบรวมข้อมูลพื้นฐานของสถานประกอบการทุกประเภท และขั้นการเก็บรวบรวมข้อมูลรายละเอียด ซึ่งจะเก็บรวบรวมรายละเอียดเฉพาะการประกอบอุตสาหกรรมการผลิต

สำหรับรายงานผลสำมะโนอุตสาหกรรม พ.ศ. 2550 ฉบับนี้เป็นผลการเก็บรวบรวมข้อมูลรายละเอียดเกี่ยวกับการประกอบกิจการของสถานประกอบการในปี 2549 ซึ่งดำเนินการเก็บรวบรวมข้อมูลระหว่างเดือนกรกฎาคม - กันยายน พ.ศ. 2550 ข้อมูลที่นำเสนอเป็นข้อมูลของสถานประกอบการที่มีคนทำงานตั้งแต่ 1 คนขึ้นไปที่ประกอบอุตสาหกรรมการผลิตที่ตั้งอยู่ในเขตเทศบาลและนอกเขตเทศบาลของจังหวัดชัยภูมิ ซึ่งสรุปได้ดังนี้

### 1. จำนวนสถานประกอบการ จำแนกตามหมวดอุตสาหกรรม

เมื่อพิจารณาพบว่าสถานประกอบการส่วนใหญ่ร้อยละ 37.7 ที่ทำการผลิตผลิตภัณฑ์อาหารและเครื่องดื่ม รองลงมาเป็นการผลิตสิ่งทอ และการผลิตไม้ฯ

แผนภูมิ ก ร้อยละของสถานประกอบการอุตสาหกรรม การผลิต จำแนกตามหมวดอุตสาหกรรม

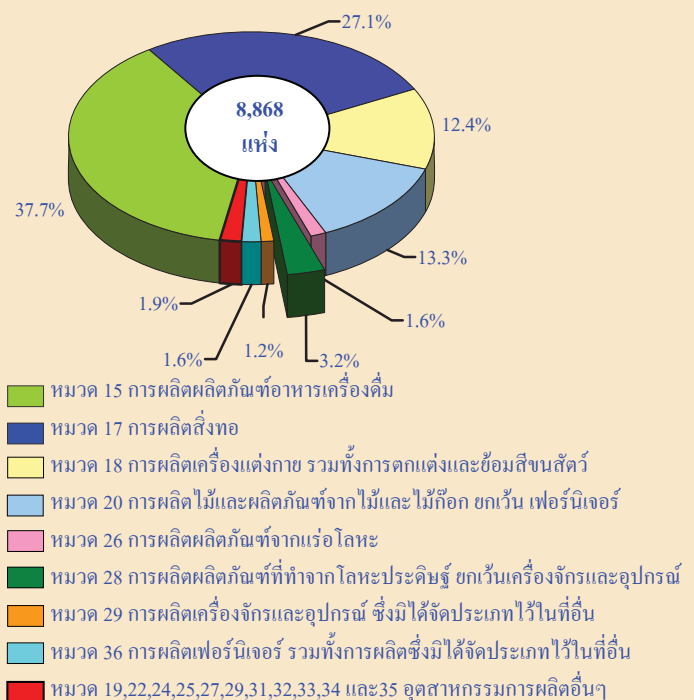

### 2. ขนาดของสถานประกอบการ

เมื่อพิจารณาตามขนาดของสถานประกอบการพบว่า ส่วนใหญ่หรือร้อยละ 98.5 เป็นสถานประกอบการขนาดเล็กที่มีคนทำงานตั้งแต่ 1 - 15 คน และสถานประกอบการที่มีคนทำงานตั้งแต่ 16 คนขึ้นไปมีเพียงร้อยละ 1.5

แผนภูมิ ข จำนวนสถานประกอบการอุตสาหกรรมการผลิตจำแนกตามขนาดของสถานประกอบการ (จำนวนคนทำงาน)

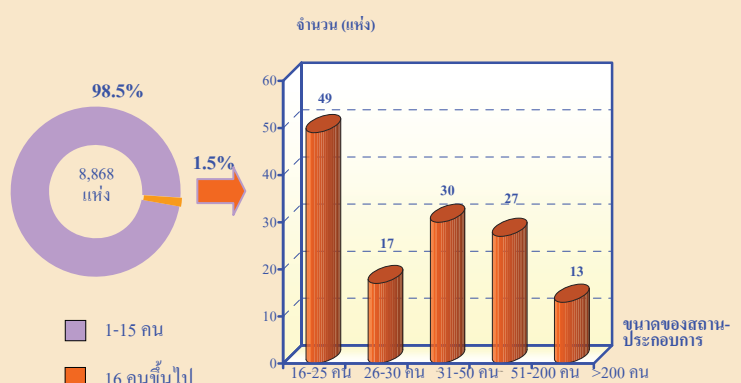

### 3. รูปแบบการจัดตั้งตามกฎหมาย

สถานประกอบการส่วนใหญ่มีการจัดตั้งเป็นส่วนบุคคล คิดเป็นร้อยละ 97.2 รองลงมาเป็นส่วนราชการ รัฐวิสาหกิจ สหกรณ์และอื่น ๆ คิดเป็นร้อยละ 2.1 บริษัทจำกัด บริษัทจำกัด (มหาชน) คิดเป็นร้อยละ 0.4 และห้างหุ้นส่วนสามัญนิติบุคคล ห้างหุ้นส่วนจำกัด คิดเป็นร้อยละ 0.3

แผนภูมิ ค ร้อยละของสถานประกอบการอุตสาหกรรมการผลิต จำแนกตามรูปแบบการจัดตั้งตามกฎหมาย

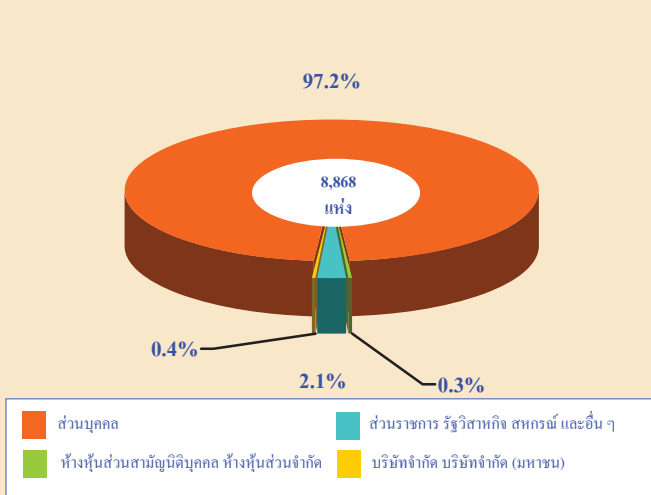

### 4. รูปแบบการจัดตั้งทางเศรษฐกิจ

สถานประกอบการส่วนใหญ่มีรูปแบบการจัดตั้งเป็นสำนักงานแห่งเดียว คิดเป็นร้อยละ 99.7 รองลงมาเป็นการจัดตั้งแบบสำนักงานสาขา คิดเป็นร้อยละ 0.3 จัดตั้งแบบสำนักงานใหญ่ คิดเป็นร้อยละ 0.03

แผนภูมิ ง ร้อยละของสถานประกอบการอุตสาหกรรมการผลิต จำแนกตามรูปแบบการจัดตั้งทางเศรษฐกิจ

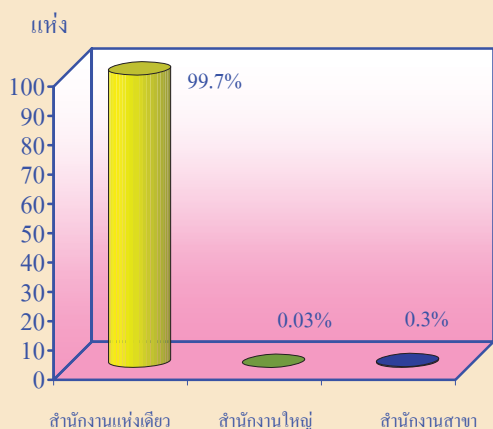

รูปแบบการจัดตั้งทางเศรษฐกิจ

### 5. ระยะเวลาในการดำเนินการ

สถานประกอบการที่มีระยะเวลาการดำเนินการ 5-9 ปี คิดเป็นร้อยละ 32.9 รองลงมา มีระยะเวลาการดำเนินการน้อยกว่า 5 ปี คิดเป็นร้อยละ 31.9 ส่วนระยะเวลาการดำเนินการมากกว่า 30 ปี มีเพียงร้อยละ 4.9

แผนภูมิ จ ร้อยละของสถานประกอบการอุตสาหกรรมการผลิต จำแนกตามระยะเวลาในการดำเนินการ

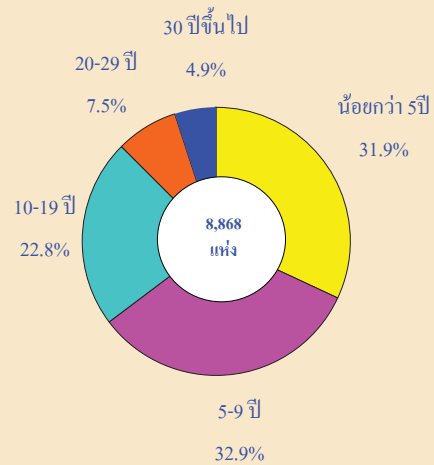

### 6. จำนวนคนทำงาน และลูกจ้าง

อุตสาหกรรมที่มีคนทำงานมากที่สุดคือการผลิตสิ่งทอ รองลงมาคือการผลิตผลิตภัณฑ์อาหารและเครื่องดื่ม ส่วนจำนวนลูกจ้างพบว่าส่วนใหญ่อยู่ในอุตสาหกรรมการผลิตเครื่องแต่งกายรวมทั้งการตกแต่งและซ่อมสีขนสัตว์ รองลงมาคือการผลิตสิ่งทอ

แผนภูมิ ฉ จำนวนคนทำงานและลูกจ้าง ของสถานประกอบการอุตสาหกรรมการผลิต จำแนกตามหมวดอุตสาหกรรม

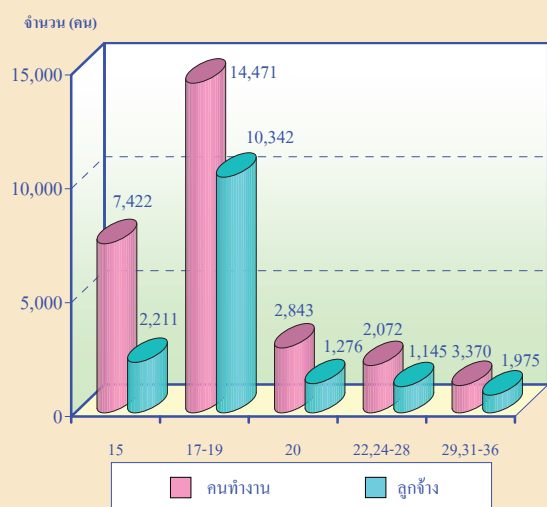

หมายเหตุ : คนทำงาน หมายถึง เจ้าของกิจการห้างหุ้นส่วน คนทำงานโดยไม่ได้รับค่าจ้าง เงินเดือนและลูกจ้าง

## 8. ค่าตอบแทนแรงงาน

ในปี 2549 สถานประกอบการในอุตสาหกรรมการผลิตในจังหวัดชัยภูมิ ได้จ่ายค่าตอบแทนแรงงานรวมทั้งสิ้น 687.6 ล้านบาท หรือเฉลี่ยต่อคนต่อปีประมาณ 43,657.6 บาท โดยลูกจ้างในอุตสาหกรรมการผลิตไม้และผลิตภัณฑ์จากไม้และไม้ก๊อก ยกเว้นเฟอร์นิเจอร์รวมทั้งการผลิตสิ่งของที่ทำจากฟาง และวัสดุจากสานอื่นๆ ได้รับค่าตอบแทนเฉลี่ยต่อคนต่อปีสูงที่สุดประมาณ 80,469 บาท

### แผนภูมิ ข ค่าตอบแทนแรงงาน จำแนกตามหมวดอุตสาหกรรม

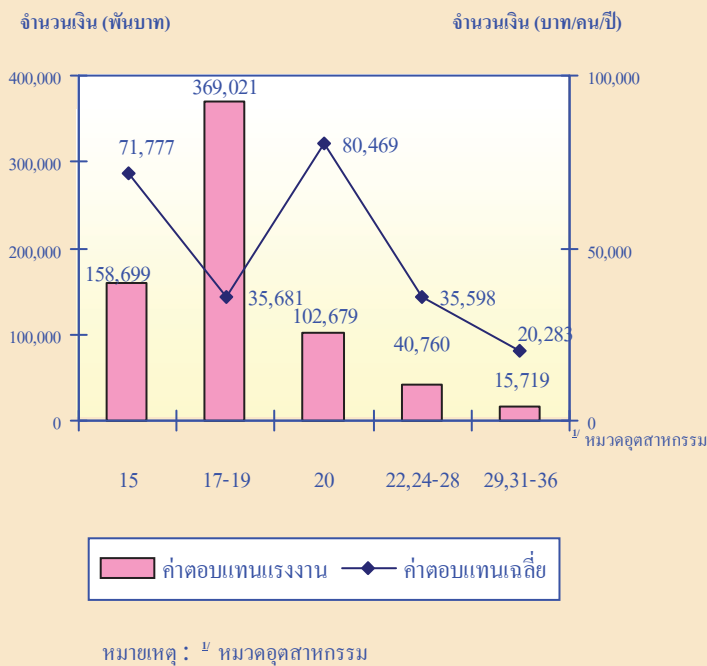

## 9. มูลค่าผลผลิต ค่าใช้จ่ายขั้นกลางและมูลค่าเพิ่ม

พบว่าการผลิตผลิตภัณฑ์อาหารและเครื่องดื่ม มีมูลค่าผลผลิต ค่าใช้จ่ายและมูลค่าเพิ่มมากที่สุด อันดับสองคือการผลิตสิ่งทอ การผลิตเครื่องแต่งกาย รวมทั้งการตกแต่ง และซ่อมสิ้นค้า การฟอกและตกแต่งหนังฟอกๆ และอันดับสามคือ การผลิตไม้และผลิตภัณฑ์จากไม้และไม้ก๊อก ยกเว้น เฟอร์นิเจอร์

### แผนภูมิ ข มูลค่าผลผลิต ค่าใช้จ่ายขั้นกลางและมูลค่าเพิ่มของสถานประกอบการอุตสาหกรรมผลิต จำแนกตามหมวดอุตสาหกรรม

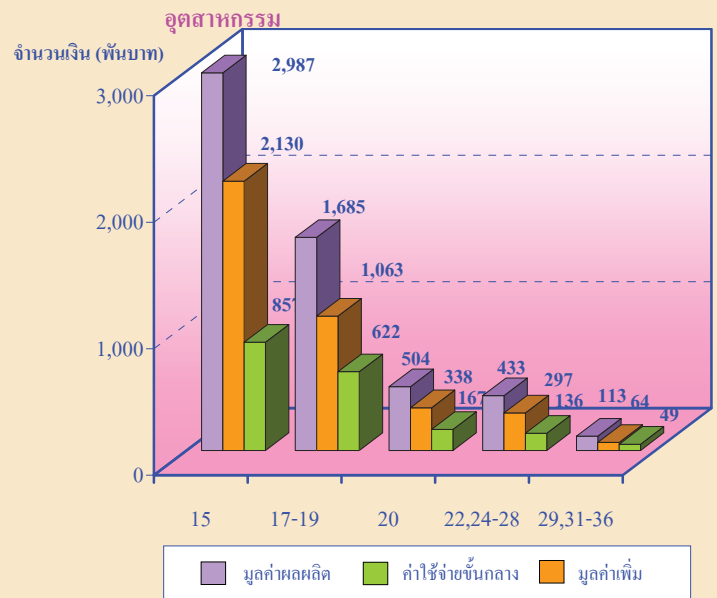

หมวด 15 การผลิตผลิตภัณฑ์อาหารเครื่องดื่ม  
 หมวด 17-19 การผลิตสิ่งทอ การผลิตเครื่องแต่งกาย รวมทั้งการตกแต่ง และซ่อมสิ้นค้า การฟอกและตกแต่งหนังฟอกๆ  
 หมวด 20 การผลิตไม้และผลิตภัณฑ์จากไม้และไม้ก๊อก ยกเว้น เฟอร์นิเจอร์  
 หมวด 22,24-28 การพิมพ์โฆษณา การพิมพ์ การผลิตเคมีภัณฑ์, การผลิตยาง การผลิตผลิตภัณฑ์ที่ทำจากโลหะประดิษฐ์ การผลิตผลิตภัณฑ์จากแร่โลหะ การผลิตโลหะขั้นมูลฐานและ การผลิตผลิตภัณฑ์ที่ทำจากโลหะประดิษฐ์ ยกเว้นเครื่องจักร และอุปกรณ์  
 หมวด 29,31-36 อุตสาหกรรมการผลิตอื่นๆ

## 10. สรุป

จากผลสำมะโนอุตสาหกรรม พ.ศ. 2550 พบว่า สถานประกอบการในจังหวัดชัยภูมิส่วนใหญ่มีการผลิตผลิตภัณฑ์อาหารและเครื่องดื่ม คิดเป็นร้อยละ 37.7 และเป็นสถานประกอบการขนาดเล็กมีคนทำงาน 1 – 15 คน คิดเป็นร้อยละ 98.5 มีรูปแบบการจัดตั้งตามกฎหมายเป็นส่วนบุคคล คิดเป็นร้อยละ 97.2 และมีการจัดตั้งทางเศรษฐกิจแบบสำนักงานแห่งเดียว คิดเป็นร้อยละ 99.7 มีระยะเวลาการดำเนินการอยู่ระหว่าง 5-9 ปี คิดเป็นร้อยละ 32.9 และมีค่าตอบแทนแรงงานเฉลี่ยต่อคนต่อปี 43,657.60 บาท โดยผู้ทำงานในอุตสาหกรรมการผลิตการผลิตไม้ฯ มีค่าตอบแทนเฉลี่ยสูงสุดคือ 80,469.30บาท และสถานประกอบการของจังหวัดมีมูลค่าผลผลิต 5,731.6 ล้านบาท ค่าใช้จ่ายขั้นกลาง 3,897.1 ล้านบาท และมีมูลค่าเพิ่ม 1,834.5 ล้านบาท

## สารบัญตาราง

- ตาราง ก จำนวนและร้อยละของสถานประกอบการอุตสาหกรรมการผลิต จำแนกตามอำเภอ
- ตาราง ข จำนวนและร้อยละของสถานประกอบการอุตสาหกรรมการผลิต จำแนกตามลักษณะของสถานประกอบการ
- ตาราง ค จำนวนและร้อยละของสถานประกอบการอุตสาหกรรมการผลิต จำแนกตามหมวดอุตสาหกรรม
- ตาราง ง จำนวนและร้อยละของคนทำงาน ลูกจ้าง และค่าตอบแทนแรงงาน จำแนกตามขนาดของสถานประกอบการ และหมวดอุตสาหกรรม
- ตาราง จ มูลค่าผลผลิต และมูลค่าเพิ่มของสถานประกอบการอุตสาหกรรมการผลิต จำแนกตามขนาดของสถานประกอบการ และหมวดอุตสาหกรรม
- ตาราง ฉ มูลค่าผลผลิต และมูลค่าเพิ่มเฉลี่ยต่อสถานประกอบการ และต่อคนทำงาน จำแนกตามขนาดของสถานประกอบการ และหมวดอุตสาหกรรม



## บทที่ 1

### บทนำ

#### 1.1 ความเป็นมา

สำนักงานสถิติแห่งชาติได้จัดทำสำมะโนอุตสาหกรรมขึ้นเป็นครั้งแรกในปี 2507 และครั้งที่ 2 ในปี 2540 โดยมีวัตถุประสงค์เพื่อเก็บรวบรวมข้อมูลเกี่ยวกับจำนวนและลักษณะที่สำคัญของสถานประกอบการอุตสาหกรรมการผลิตทุกขนาดทั่วประเทศเพื่อใช้ประกอบในการกำหนดนโยบายและวางแผนพัฒนาการลงทุนและปรับปรุงกิจการอุตสาหกรรมการผลิตทั้งในภาครัฐและเอกชน

ในปัจจุบัน โครงสร้างการผลิตของประเทศได้เปลี่ยนแปลงจากระบบเศรษฐกิจแบบเกษตรกรรมมาเป็นระบบเศรษฐกิจแบบอุตสาหกรรมมากขึ้น นอกจากนี้จะมีอุตสาหกรรมใหม่ ๆ เกิดขึ้นจำนวนมากแล้ว ลักษณะการประกอบอุตสาหกรรมขนาดเล็กและอุตสาหกรรมในครัวเรือนก็มีบทบาทต่อการเจริญเติบโตทางเศรษฐกิจโดยรวมของประเทศมากขึ้น ข้อมูลโครงสร้างพื้นฐานเกี่ยวกับการประกอบอุตสาหกรรมการผลิต จึงมีความสำคัญสำหรับการกำหนดนโยบายและวางแผนพัฒนา ด้านเศรษฐกิจและอุตสาหกรรม ทั้งในระดับประเทศและระดับจังหวัดทำให้ความต้องการใช้ข้อมูลดังกล่าวเพิ่มมากขึ้น ทั้งในภาครัฐบาลและเอกชน สำนักงานสถิติแห่งชาติ ซึ่งเป็นหน่วยงานที่รับผิดชอบในการจัดเก็บข้อมูลทั้งทางด้านเศรษฐกิจและสังคมของประเทศ

จำเป็นจะต้องจัดหาข้อมูลสถิติที่เกี่ยวข้องในเรื่องนี้ เพื่อให้สอดคล้องกับข้อเสนอแนะขององค์การสหประชาชาติ ที่เสนอแนะให้จัดทำสำมะโนทุก 10 ปี สำนักงานสถิติแห่งชาติ จึงกำหนดให้มีการจัดทำสำมะโนอุตสาหกรรม พ.ศ. 2550 ขึ้น ซึ่งเป็นการจัดทำสำมะโนอุตสาหกรรม ครั้งที่ 3 ของประเทศไทย โดยกำหนดแผนดำเนินการเก็บรวบรวมข้อมูลเป็น 2 ขั้นตอน คือ ขั้นการเก็บรวบรวมข้อมูลพื้นฐานของสถานประกอบการทุกประเภท และขั้นการเก็บรวบรวมข้อมูลรายละเอียด ซึ่งจะเก็บรวบรวมรายละเอียดเฉพาะการประกอบอุตสาหกรรมการผลิต

#### 1.2 วัตถุประสงค์

1.2.1 เพื่อเก็บรวบรวมข้อมูลที่สำคัญทางด้านอุตสาหกรรมการผลิต เช่น จำนวนสถานประกอบการ ประเภทอุตสาหกรรม จำนวนคนทำงาน ลูกจ้าง ค่าตอบแทนแรงงาน มูลค่าซื้อวัตถุดิบและวัสดุประกอบในการผลิตและค่าใช้จ่ายในการดำเนินงานของสถานประกอบการ มูลค่าขายผลผลิต และรายรับของสถานประกอบการ ผลิตภัณฑ์และวัตถุดิบคงเหลือรวมทั้งมูลค่าสินทรัพย์ถาวรของสถานประกอบการเป็นต้น ข้อมูลเหล่านี้จะเป็นประโยชน์สำหรับภาครัฐใช้พิจารณาประกอบการกำหนดนโยบายเพื่อพัฒนาและส่งเสริมการลงทุนในภาคอุตสาหกรรมการผลิตของประเทศ

1.2.2 เพื่อใช้ในการจัดทำบัญชีประชาชาติ และสร้างตารางบัญชีการผลิตและผลผลิตของประเทศ

### 1.3 ขอบข่ายและกลุ่มรวม

**ขอบข่ายในการเก็บรวบรวมข้อมูล** ได้แก่ สถานประกอบการที่ดำเนินกิจกรรมเกี่ยวกับการผลิต ตามการจัดประเภทอุตสาหกรรมตามกิจกรรมทางเศรษฐกิจทุกประเภทตามมาตรฐานสากล (International Standard Industrial Classification of all Economic Activities : ISIC Rev.3.0)

**กลุ่มรวม** สถานประกอบการอุตสาหกรรมการผลิตที่มีคนทำงานตั้งแต่ 1 คนขึ้นไปที่ตั้งอยู่ในเขตเทศบาล และนอกเขตเทศบาลของ จังหวัดชัยภูมิ

### 1.4 คาบเวลาอ้างอิง

ข้อมูลเกี่ยวกับจำนวนและลักษณะต่าง ๆ ของสถานประกอบการที่เก็บรวบรวมเป็นข้อมูลของสถานประกอบการที่ดำเนินกิจการในรอบ 12 เดือน (การดำเนินกิจการระหว่าง 1 มกราคม ถึง 31 ธันวาคม 2549)

### 1.5 รายการข้อมูลที่เก็บรวบรวม

1.5.1 ข้อมูลทั่วไปของสถานประกอบการ ได้แก่ ชื่อ ที่ตั้ง และสถานที่ติดต่อของสถานประกอบการรูปแบบการจัดตั้งตามกฎหมาย รูปแบบการจัดตั้งทางเศรษฐกิจ การมีต่างประเทศร่วมลงทุนหรือถือหุ้นเป็นต้น

1.5.2 คนทำงาน ลูกจ้างและค่าตอบแทนแรงงาน

1.5.3 ต้นทุนการผลิตและค่าใช้จ่ายของสถานประกอบการ

1.5.4 ผลผลิตและรายรับของสถานประกอบการ

1.5.5 สินทรัพย์ถาวรของสถานประกอบการ

1.5.6 การวิจัย พัฒนา และห้องปฏิบัติการ

### 1.6 ประโยชน์ของข้อมูล

1.6.1 ใช้ในการวางแผน กำหนดนโยบาย และทิศทางการพัฒนาเศรษฐกิจด้านอุตสาหกรรม การผลิตทั้งในระดับประเทศและระดับท้องถิ่น การจัดทำแผนส่งเสริมวิสาหกิจขนาดกลางและขนาดย่อม (SMEs) ใช้ในการจัดทำบัญชีประชาชาติ ใช้ประกอบการพิจารณาจัดหาโครงสร้างพื้นฐาน เพื่อสนับสนุนและส่งเสริมอุตสาหกรรมการผลิตของประเทศได้อย่างมีประสิทธิภาพ

1.6.2 ใช้เป็นเครื่องมือสำหรับผู้ประกอบการ ในการวางแผนธุรกิจ การตัดสินใจลงทุนขยายกิจการ ขยายสาขา การพิจารณาเปรียบเทียบกับกิจการอื่น ๆ การบริหารและควบคุมการดำเนินงานด้านต่าง ๆ ให้มีประสิทธิภาพยิ่งขึ้น

1.6.3 ใช้ในการพิจารณาประกอบการตัดสินใจเข้ามาลงทุน การศึกษาวิเคราะห์เชิงลึกเกี่ยวกับอุตสาหกรรมการผลิตที่อยู่ในความสนใจ และเรื่องที่เกี่ยวข้อง

## บทที่ 2

### สรุปข้อมูลที่สำคัญ

#### 2.1 ข้อมูลทั่วไปของสถานประกอบการ อุตสาหกรรมการผลิต

##### 2.1.1 จำนวนสถานประกอบการ

เมื่อพิจารณาจำนวนสถานประกอบการทั้งสิ้น 8,868 แห่ง มีสถานประกอบการที่อยู่ในเขตอำเภอเมืองชัยภูมิ จำนวน 1,590 แห่ง คิดเป็นร้อยละ 17.9

รองลงมาได้แก่ อำเภอกอนสวรรค์ จำนวน 1,360 แห่ง คิดเป็นร้อยละ 15.3 อำเภอเกษตรสมบูรณ์ มีจำนวน 1,057 แห่ง คิดเป็นร้อยละ 11.9 ส่วนอำเภอชัยใหญ่มีสถานประกอบการน้อยที่สุด จำนวน 74 แห่ง คิดเป็นร้อยละ 0.8 (ตาราง ก)

ตาราง ก จำนวนและร้อยละของสถานประกอบการอุตสาหกรรมการผลิต จำแนกตามอำเภอ

อำเภอ	จำนวน	ร้อยละ
รวม	8,868	100.0
อำเภอเมืองชัยภูมิ	1,590	17.9
อำเภอบ้านเขว้า	820	9.2
อำเภอกอนสวรรค์	1,360	15.3
อำเภอเกษตรสมบูรณ์	1,057	11.9
อำเภอหนองบัวแดง	734	8.3
อำเภอจัตุรัส	371	4.2
อำเภอบำเหน็จณรงค์	156	1.8
อำเภอหนองบัวระเหว	121	1.4
อำเภอเทพสถิต	87	0.9
อำเภอภูเขียว	805	9.1
อำเภอบ้านแท่น	184	2.1
อำเภอแก้งคร้อ	699	7.9
อำเภอกอนสาร	342	3.9
อำเภอภักดีชุมพล	166	1.9
อำเภอเนินสง่า	302	3.4
อำเภอชัยใหญ่	74	0.8

### 2.1.2 ขนาดของสถานประกอบการ

เมื่อพิจารณาขนาดของสถานประกอบการพบว่า สถานประกอบการที่มีจำนวนคนทำงานตั้งแต่ 1 – 15 คน มีจำนวน 8,732 แห่ง คิดเป็นร้อยละ 98.5 ของสถานประกอบการทั้งหมด รองลงมา มีจำนวนคนทำงาน 16 – 25 คน จำนวน 49 แห่ง คิดเป็นร้อยละ 0.6 ส่วนจำนวนคนทำงานตั้งแต่ 26 – 200 คน มีจำนวน 74 แห่ง คิดเป็นร้อยละ 0.8 และสถานประกอบการที่มีคนทำงานมากกว่า 200 คน มี 13 แห่ง คิดเป็นร้อยละ 0.1 (จากตาราง ข)

### 2.1.3 รูปแบบการจัดตั้งตามกฎหมาย

เมื่อพิจารณาจากรูปแบบการจัดตั้งตามกฎหมาย พบว่าสถานประกอบการส่วนใหญ่จัดตั้งเป็นส่วนบุคคล มีจำนวน 8,618 แห่ง คิดเป็นร้อยละ 97.2 รองลงมาเป็นการจัดตั้งในรูปแบบอื่น ๆ มีจำนวน 189 แห่ง คิดเป็นร้อยละ 2.1 ส่วนที่เหลือเป็นสถานประกอบการที่จัดตั้งเป็นบริษัทจำกัดฯ ห้างหุ้นส่วนจำกัดฯ ส่วนราชการและสหกรณ์ จำนวน 61 แห่ง คิดเป็นร้อยละ 0.7 (จากตาราง ข)

### 2.1.4 รูปแบบการจัดตั้งทางเศรษฐกิจ

หากพิจารณาจากรูปแบบการจัดตั้งทางเศรษฐกิจ พบว่าสถานประกอบการส่วนใหญ่เป็นสำนักงานแห่งเดียวไม่มีหน่วยงานหรือสาขาอื่นใด มีจำนวน 8,844 แห่ง คิดเป็นร้อยละ 99.7 รองลงมาคือสำนักงานสาขา มีจำนวน 21 แห่ง คิดเป็นร้อยละ 0.3 และที่เหลือมีรูปแบบการจัดตั้งเป็นสำนักงานใหญ่ มีจำนวน 3 แห่ง (จากตาราง ข)

### 2.1.5 ระยะเวลาในการดำเนินกิจการ

เมื่อพิจารณาจากระยะเวลาในการดำเนินกิจการ พบว่าสถานประกอบการส่วนใหญ่มีระยะเวลาในการดำเนินกิจการ 5-9 ปี จำนวน 2,913 แห่ง หรือคิดเป็นร้อยละ 32.9 รองลงมา มีระยะเวลาในการดำเนินกิจการน้อยกว่า 5 ปี จำนวน 2,828 แห่ง คิดเป็นร้อยละ 31.9 ส่วนระยะเวลาในการดำเนินกิจการ 10 – 19 ปี จำนวน 2,025 แห่ง ระยะเวลา 20 – 29 ปี จำนวน 665 แห่ง และตั้งแต่ 30 ปีขึ้นไป มีจำนวน 437 แห่ง หรือคิดเป็นร้อยละ 22.8 ร้อยละ 7.5 และ ร้อยละ 4.9 ตามลำดับ (จากตาราง ข)

ตาราง ข จำนวนและร้อยละของสถานประกอบการอุตสาหกรรมการผลิต จำแนกตามลักษณะของสถาน-  
ประกอบการ

ลักษณะของสถานประกอบการ	จำนวน	ร้อยละ
<b>รวม</b>	<b>8,868</b>	<b>100.0</b>
<b>ขนาดของสถานประกอบการ</b>		
1 – 15 คน	8,732	98.5
16 – 25 คน	49	0.6
26 – 30 คน	17	0.2
31 – 50 คน	30	0.3
51 – 200 คน	27	0.3
มากกว่า 200 คน	13	0.1
<b>รูปแบบการจัดตั้งตามกฎหมาย</b>		
ส่วนบุคคล	8,618	97.2
ห้างหุ้นส่วนจำกัด ห้างหุ้นส่วนสามัญนิติบุคคล	21	0.3
บริษัทจำกัด บริษัทจำกัด (มหาชน)	36	0.4
ส่วนราชการ รัฐวิสาหกิจ	3	--
สหกรณ์	1	--
อื่น ๆ	189	2.1
<b>รูปแบบการจัดตั้งทางเศรษฐกิจ</b>		
สำนักงานแห่งเดียว	8,844	99.7
สำนักงานใหญ่	3	--
สำนักงานสาขา	21	0.3
<b>ระยะเวลาในการดำเนินงาน</b>		
น้อยกว่า 5 ปี	2,828	31.9
5 – 9 ปี	2,913	32.9
10 – 19 ปี	2,025	22.8
20 – 29 ปี	665	7.5
ตั้งแต่ 30 ปีขึ้นไป	437	4.9

หมายเหตุ : -- มีค่าต่ำกว่า 0.05

### 2.1.6 หมวดอุตสาหกรรม

เมื่อพิจารณาพบว่าส่วนใหญ่เป็นสถานประกอบการที่มีการผลิตผลิตภัณฑ์อาหารและเครื่องดื่ม มีจำนวน 3,344 แห่ง คิดเป็นร้อยละ 37.7 รองลงมาเป็นการผลิตสิ่งทอ มีจำนวน 2,399 แห่ง คิดเป็นร้อยละ 27.1 การผลิตไม้และผลิตภัณฑ์จากไม้ มีจำนวน 1,179 แห่ง

คิดเป็นร้อยละ 13.3 ส่วนอุตสาหกรรมที่มีน้อยที่สุด ได้แก่การผลิตอุปกรณ์ที่ใช้ในการแพทย์ และการผลิตยานยนต์ ซึ่งรวมกันแล้วมีจำนวน 2 แห่ง (จากตาราง ค)

ตาราง ค จำนวนและร้อยละของสถานประกอบการอุตสาหกรรมการผลิต จำแนกตามหมวดอุตสาหกรรม

หมวดอุตสาหกรรม	จำนวน	ร้อยละ
<b>รวม</b>	<b>8,868</b>	<b>100.0</b>
การผลิตผลิตภัณฑ์อาหารและเครื่องดื่ม	3,344	37.7
การผลิตสิ่งทอ	2,399	27.1
การผลิตเครื่องแต่งกาย รวมทั้งการตกแต่งและซ่อมสิ่งขนสัตว์	1,098	12.4
การฟอกและตกแต่งหนังฟอก รวมทั้งการผลิตกระเป๋าเดินทาง	18	0.2
กระเป๋าทือ อานม้า เครื่องเทียมลาก และรองเท้า		
การผลิตไม้และผลิตภัณฑ์จากไม้และไม้ก๊อก ยกเว้น เฟอร์นิเจอร์	1,179	13.3
รวมทั้งการผลิตสิ่งของที่ทำจากฟางและวัสดุถักสานอื่นๆ		
การพิมพ์โฆษณา การพิมพ์ และการทำสำเนาสื่อบันทึก	49	0.6
การผลิตเคมีภัณฑ์และผลิตภัณฑ์เคมี	100	1.1
การผลิตผลิตภัณฑ์ยางและพลาสติก	4	--
การผลิตผลิตภัณฑ์จากแร่โลหะ	138	1.6
การผลิตโลหะขั้นมูลฐาน	2	--
การผลิตผลิตภัณฑ์ที่ทำจากโลหะประดิษฐ์ ยกเว้นเครื่องจักรและอุปกรณ์	281	3.2
การผลิตเครื่องจักรและอุปกรณ์ ซึ่งมีได้จัดประเภทไว้ในที่อื่น	105	1.2
การผลิตเครื่องจักรและเครื่องอุปกรณ์ไฟฟ้า ซึ่งมีได้จัดประเภทไว้ในที่อื่น	2	--
การผลิตอุปกรณ์และเครื่องอุปกรณ์วิทยุ โทรทัศน์ และการสื่อสาร	4	--
การผลิตอุปกรณ์ที่ใช้ในทางการแพทย์ การวัดความเที่ยง	1	--
และอุปกรณ์ที่ใช้ในทางทัศนศาสตร์ นาฬิกา		
การผลิตยานยนต์ รถพ่วงและรถกึ่งรถพ่วง	1	--
การผลิตเครื่องอุปกรณ์การขนส่งอื่นๆ	3	--
การผลิตเฟอร์นิเจอร์ รวมทั้งการผลิตซึ่งมีได้จัดประเภทไว้ในที่อื่น	140	1.6

หมายเหตุ : -- มีค่าต่ำกว่า 0.05



## 2.2 ข้อมูลสถิติที่สำคัญจำแนกตามขนาดของ สถานประกอบการ และหมวดอุตสาหกรรม

### 2.2.1 คนทำงานและค่าตอบแทนแรงงาน

#### 1) จำนวนคนทำงาน

เมื่อพิจารณาจำนวนคนทำงานตามขนาดสถานประกอบการ พบว่า สถานประกอบการที่มีคนทำงาน 1 – 15 คน มีจำนวนคนทำงานมากที่สุด คือ 14,385 คน หรือคิดเป็นร้อยละ 51.4 รองลงมาคือสถานประกอบการที่มีคนทำงานมากกว่า 200 คน มีจำนวนคนทำงาน 8,567 คน คิดเป็นร้อยละ 30.6 ส่วนสถานประกอบการที่มีคนทำงานน้อยที่สุดคือสถานประกอบการที่มีคนทำงาน 26 – 30 คน มีจำนวน 494 คน คิดเป็นร้อยละ 1.7

#### 2) จำนวนลูกจ้าง

เมื่อพิจารณาจำนวนลูกจ้างตามขนาดของสถานประกอบการ พบว่า สถานประกอบการที่มีจำนวนลูกจ้างมากที่สุดคือ สถานประกอบการที่มีคนทำงานมากกว่า 200 คน มีจำนวน 8,561 คน คิดเป็นร้อยละ 54.4 รองลงมาคือสถานประกอบการที่มีคนทำงาน 1 – 15 คน มีจำนวน 2,521 คน และที่มีคนทำงาน 51 - 200 คน มีจำนวน 2,329 คน คิดเป็นร้อยละ 16.0 และ ร้อยละ 14.8 ตามลำดับ ส่วนสถานประกอบการที่มีคนทำงาน 26 – 30 คน มีจำนวน 438 คน คิดเป็นร้อยละ 2.8 (จากตาราง ง)

#### 3) ค่าตอบแทนแรงงาน

ค่าตอบแทนแรงงานเฉลี่ยต่อคนต่อปีของสถานประกอบการเรียงตามลำดับดังนี้ ลำดับที่ 1 สถานประกอบการที่มีคนทำงานมากกว่า 200 คน มีค่าตอบแทนแรงงานเฉลี่ย 53,346.4 บาท ลำดับที่ 2 มีคนทำงาน 51 – 200 คน มีค่าตอบแทนแรงงานเฉลี่ย 37,567.2 บาท ลำดับที่ 3 มีจำนวนคนทำงาน 1 – 15 คน มีค่าตอบแทนแรงงานเฉลี่ย 31,550.7 บาท ลำดับที่ 4 มีจำนวนคนทำงาน 16 – 25 คน มีค่าตอบแทนแรงงานเฉลี่ย 28,146.7 บาท ลำดับที่ 5 มีจำนวนคนทำงาน 31 – 50 คน มีค่าตอบแทนแรงงานเฉลี่ย 27,759.6 บาท ลำดับสุดท้าย มีจำนวนคนทำงาน 26 - 30 คน มีค่าตอบแทนแรงงานเฉลี่ย 24,543.6 (จากตาราง ง)

ตาราง ง จำนวนและร้อยละของคนทำงาน ลูกจ้าง และค่าตอบแทนแรงงาน จำแนกตามขนาดของสถานประกอบการ และหมวดอุตสาหกรรม

ขนาดของสถานประกอบการ/ หมวดอุตสาหกรรม	จำนวน สถาน- ประกอบ การ	คนทำงาน		ลูกจ้าง		ค่าตอบแทนแรงงาน	
		จำนวน	ร้อยละ	จำนวน	ร้อยละ	มูลค่า (พันบาท)	เฉลี่ยต่อคนต่อปี (บาท)
<b>รวม</b> <b>ขนาดของสถานประกอบการ</b>	8,868	28,004	100.0	15,749	100.0	687,563.8	43,657.6
1 – 15 คน	8,732	14,385	51.4	2,521	16.0	79,539.2	31,550.7
16 – 25 คน	49	1,020	3.6	874	5.5	24,600.2	28,146.7
26 – 30 คน	17	494	1.7	438	2.8	10,750.1	24,543.6
31 – 50 คน	30	1,113	4.0	1,026	6.5	28,481.4	27,759.6
51 – 200 คน	27	2,425	8.7	2,329	14.8	87,494.0	37,567.2
มากกว่า 200 คน	13	8,567	30.6	8,561	54.4	456,698.9	53,346.4
<b>หมวดอุตสาหกรรม</b>							
การผลิตผลิตภัณฑ์อาหารและเครื่องดื่ม	3,344	7,422	26.5	2,211	14.0	158,698.7	71,776.9
การผลิตสิ่งทอ	2,399	7,693	27.5	4,964	31.5	227,972.8	45,925.2
การผลิตเครื่องแต่งกาย รวมทั้งการตกแต่งและซ่อมสัขนสัตว์	1,098	6,676	23.9	5,323	33.8	139,368.8	26,182.4
การฟอกและตกแต่งหนังฟอก รวมทั้งการผลิตกระเป๋าเดินทาง กระเป๋าถือ อานม้า เครื่องเทียมลาก และรองเท้า	18	102	0.4	55	0.4	1,679.0	30,527.3
การผลิตไม้และผลิตภัณฑ์จากไม้และไม้ก๊อก ยกเว้น เฟอร์นิเจอร์ รวมทั้งการผลิตสิ่งของที่มาจากฟางและวัสดุจากสานอื่นๆ	1,179	2,843	10.2	1,276	8.1	102,678.8	80,469.3
การพิมพ์โฆษณา การพิมพ์ และการทำสำเนาสื่อบันทึก	49	167	0.6	73	0.5	5,219.3	71,497.3
การผลิตเคมีภัณฑ์และผลิตภัณฑ์เคมี	100	261	0.9	110	0.7	2,146.1	19,510.0
การผลิตผลิตภัณฑ์ยางและพลาสติก	4	55	0.2	47	0.3	2,004.7	42,653.2
การผลิตผลิตภัณฑ์จากแร่โลหะ	138	829	2.9	582	3.7	18,144.1	31,175.4
การผลิตโลหะขั้นมูลฐาน	2	17	0.1	13	0.1	D	D
การผลิตผลิตภัณฑ์ที่ทำจากโลหะประดิษฐ์ ยกเว้นเครื่องจักรและอุปกรณ์	281	743	2.7	320	2.0	13,245.5	41,392.2
การผลิตเครื่องจักรและอุปกรณ์ ซึ่งมีได้จัดประเภทไว้ในที่อื่น	105	234	0.8	76	0.5	3,829.4	50,386.8
การผลิตเครื่องจักรและอุปกรณ์ไฟฟ้า ซึ่งมีได้จัดประเภทไว้ในที่อื่น	2	6	--	-	-	-	-
การผลิตอุปกรณ์และเครื่องอุปกรณ์วิทยุ โทรทัศน์ และการสื่อสาร	4	7	--	-	-	-	-
การผลิตอุปกรณ์ที่ใช้ในทางการแพทย์ การวัดความเสี่ยง และอุปกรณ์ที่ใช้ในทางทัศนศาสตร์ นาฬิกา	1	3	--	2	--	D	D
การผลิตยานยนต์ รถพ่วงและรถกึ่งรถพ่วง	1	2	--	-	-	-	-
การผลิตเครื่องอุปกรณ์การขนส่งอื่นๆ	3	6	--	-	-	-	-
การผลิตเฟอร์นิเจอร์ รวมทั้งการผลิตซึ่งมิได้จัดประเภทไว้ในที่อื่น	140	938	3.3	697	4.4	11,890.0	17,058.8

หมายเหตุ : D หมายถึง ตัวเลขที่ไม่เปิดเผย

: -- มีค่าต่ำกว่า 0.1

## 2.2.2 มูลค่าผลผลิตและมูลค่าเพิ่ม

เมื่อพิจารณามูลค่าผลผลิตและมูลค่าเพิ่มตามขนาดของสถานประกอบการ พบว่า สถานประกอบการที่มีคนทำงานมากกว่า 200 คน มีมูลค่าผลผลิตมากที่สุด คือ 3,138,313.3 พันบาท คิดเป็นร้อยละ 54.8 และมีมูลค่าเพิ่ม จำนวน 1,002,288.7 พันบาท คิดเป็นร้อยละ 54.7 ส่วนสถานประกอบการที่มีมูลค่าเพิ่มต่อมูลค่าผลผลิตมากที่สุด คือสถานประกอบการที่มีคนทำงาน 26-30 คน มีมูลค่าเพิ่มคิดเป็นร้อยละ 47.3

เมื่อพิจารณาตามหมวดอุตสาหกรรม พบว่าการผลิตผลิตภัณฑ์อาหารและเครื่องดื่ม มีมูลค่าผลผลิต 2,987,021.3 พันบาท คิดเป็นร้อยละ 52.1 และมีมูลค่าเพิ่ม 856,647.4 พันบาท คิดเป็นร้อยละ 46.7 ส่วนอุตสาหกรรมการผลิตที่มีมูลค่าเพิ่มต่อมูลค่าผลผลิตมากที่สุดคือ การฟอกและตกแต่งหนังฟอก รวมทั้งการผลิตกระเป๋าเดินทาง กระเป๋าถือ อานม้า เครื่องเทียมลากและรองเท้า คิดเป็นร้อยละ 53.9

ตาราง จ มูลค่าผลผลิต และมูลค่าเพิ่มของสถานประกอบการอุตสาหกรรมการผลิต จำแนกตามขนาดของสถานประกอบการ และหมวดอุตสาหกรรม

(หน่วย : พันบาท)

ขนาดของสถานประกอบการ/ หมวดอุตสาหกรรม	มูลค่าผลผลิต		มูลค่าเพิ่ม		มูลค่าเพิ่มต่อ มูลค่า ผลผลิต
	มูลค่า	ร้อยละ	มูลค่า	ร้อยละ	(ร้อยละ)
<b>รวม</b>	<b>5,731,554.2</b>	<b>100.0</b>	<b>1,834,493.0</b>	<b>100.0</b>	<b>32.0</b>
<b>ขนาดของสถานประกอบการ</b>					
1 – 15 คน	1,219,606.3	21.3	436,683.6	23.8	35.8
16 – 25 คน	293,542.8	5.1	59,199.6	3.2	20.2
26 – 30 คน	52,114.7	0.9	24,634.4	1.3	47.3
31 – 50 คน	163,321.1	2.8	43,611.9	2.4	26.7
51 – 200 คน	864,656.0	15.1	268,074.7	14.6	31.0
มากกว่า 200 คน	3,138,313.3	54.8	1,002,288.7	54.7	31.9
<b>หมวดอุตสาหกรรม</b>					
การผลิตผลิตภัณฑ์อาหารและเครื่องดื่ม	2,987,021.3	52.1	856,647.4	46.7	28.7
การผลิตสิ่งทอ	955,004.3	16.7	364,940.7	20.0	38.2
การผลิตเครื่องแต่งกาย รวมทั้งการตกแต่งและซ่อมสัขนสัตว์	722,725.0	12.6	253,439.1	13.8	35.1
การฟอกและตกแต่งหนังฟอก รวมทั้งการผลิตกระเป๋าเดินทาง กระเป๋าถือ อานม้า เครื่องเทียมลาก และรองเท้า	7,082.6	0.1	3,815.3	0.2	53.9
การผลิต ไม้และผลิตภัณฑ์จากไม้และไม้ก๊อก ยกเว้น เฟอร์นิเจอร์ รวมทั้งการผลิตสิ่งของที่ทำจากฟางและวัสดุจากสานอื่นๆ	504,075.3	8.8	166,519.0	9.1	33.0
การพิมพ์โฆษณา การพิมพ์ และการทำสำเนาสื่อบันทึก	25,761.4	0.5	7,373.2	0.4	28.6
การผลิตเคมีภัณฑ์และผลิตภัณฑ์เคมี	12,956.3	0.2	6,576.8	0.4	50.8
การผลิตผลิตภัณฑ์ยางและพลาสติก	43,003.5	0.8	17,641.4	1.0	41.0
การผลิตผลิตภัณฑ์จากแร่โลหะ	262,795.9	4.6	76,650.1	4.2	29.2
การผลิต โลหะขั้นมูลฐาน	D	D	D	D	-
การผลิตผลิตภัณฑ์ที่ทำจากโลหะประดิษฐ์ ยกเว้นเครื่องจักรและอุปกรณ์	88,196.1	1.6	27,764.5	1.5	31.5
การผลิตเครื่องจักรและอุปกรณ์ ซึ่งมีได้จัดประเภทไว้ในที่อื่น	25,783.3	0.5	7,257.3	0.4	28.1
การผลิตเครื่องจักรและเครื่องอุปกรณ์ ไฟฟ้า ซึ่งมีได้จัดประเภทไว้ในที่อื่น	D	-	D	D	-
การผลิตอุปกรณ์และเครื่องอุปกรณ์วิทยุ โทรทัศน์ และการสื่อสาร	116.1	--	47.7	--	41.1
การผลิตอุปกรณ์ที่ใช้ในทางการแพทย์ การวัดความถี่ขง และอุปกรณ์ที่ใช้ในทางทัศนศาสตร์ นาฬิกา	D	D	D	D	-
การผลิตยานยนต์ รถพ่วงและรถกึ่งรถพ่วง	D	D	D	D	-
การผลิตเครื่องอุปกรณ์การขนส่งอื่นๆ	D	D	D	D	-
การผลิตเฟอร์นิเจอร์ รวมทั้งการผลิตซึ่งมิได้จัดประเภทไว้ในที่อื่น	87,233.3	1.5	42,040.9	2.3	48.2

หมายเหตุ : - - มีค่าต่ำกว่า 0.05

### 2.2.3 มูลค่าผลผลิตเฉลี่ย

สถานประกอบการที่มีคนทำงานมากกว่า 200 คน มีมูลค่าผลผลิตเฉลี่ยต่อสถานประกอบการและต่อคนทำงานมากที่สุด การผลิตผลิตภัณฑ์ยางและพลาสติกมีมูลค่าผลผลิตเฉลี่ยต่อสถานประกอบการมากที่สุด และมีมูลค่าผลผลิตเฉลี่ยต่อคนทำงานมากที่สุด (จากตาราง จ)

### 2.2.4 มูลค่าเพิ่มเฉลี่ย

สถานประกอบการที่มีคนทำงานมากกว่า 200 คน มีมูลค่าเพิ่มเฉลี่ยต่อสถานประกอบการและต่อคนทำงานมากที่สุดและหมวดอุตสาหกรรม การผลิตผลิตภัณฑ์ยางและพลาสติก มีมูลค่าเพิ่มเฉลี่ยต่อสถานประกอบการและต่อคนทำงานมากที่สุด (จากตาราง จ)

ตาราง จ มูลค่าผลผลิตและมูลค่าเพิ่มเฉลี่ยต่อสถานประกอบการ และต่อคนทำงาน จำแนกตามขนาดของสถานประกอบการ และหมวดอุตสาหกรรม

(หน่วย : พันบาท)

ขนาดของสถานประกอบการ/ หมวดอุตสาหกรรม	มูลค่าผลผลิตเฉลี่ย		มูลค่าเพิ่มเฉลี่ย	
	ต่อสถาน- ประกอบการ	ต่อคนทำงาน	ต่อสถาน- ประกอบการ	ต่อคนทำงาน
<b>รวม</b>	<b>646.3</b>	<b>204.7</b>	<b>206.9</b>	<b>65.5</b>
<b>ขนาดของสถานประกอบการ</b>				
1 – 15 คน	139.7	84.8	50.0	30.4
16 – 25 คน	5,990.7	287.8	1,208.2	58.0
26 – 30 คน	3,065.6	105.5	1,449.1	49.9
31 – 50 คน	5,444.0	146.7	1,453.7	39.2
51 – 200 คน	32,024.3	356.5	9,928.7	110.5
มากกว่า 200 คน	241,408.7	366.3	77,099.1	117.0
<b>หมวดอุตสาหกรรม</b>				
การผลิตผลิตภัณฑ์อาหารและเครื่องดื่ม	893.2	402.5	256.2	115.4
การผลิตสิ่งทอ	398.1	124.1	152.1	47.4
การผลิตเครื่องแต่งกาย รวมทั้งการตกแต่งและซ่อมสัขนสัตว์	658.2	108.3	230.8	38.0
การฟอกและตกแต่งหนังฟอก รวมทั้งการผลิตกระเป๋าเดินทาง กระเป๋าถือ อานม้า เครื่องเทียมลาก และรองเท้า	393.5	69.4	212.0	37.4
การผลิตไม้และผลิตภัณฑ์จากไม้และไม้ก๊อก ยกเว้น เฟอร์นิเจอร์ รวมทั้งการผลิตสิ่งของที่ทำจากฟางและวัสดุจากสานอื่นๆ	427.5	177.3	141.2	58.6
การพิมพ์โฆษณา การพิมพ์ และการทำสำเนาสื่อบันทึก	525.7	154.3	150.5	44.2
การผลิตเคมีภัณฑ์และผลิตภัณฑ์เคมี	129.6	49.6	65.8	25.2
การผลิตผลิตภัณฑ์ยางและพลาสติก	10,750.9	781.9	4,410.4	320.8
การผลิตผลิตภัณฑ์จากแร่โลหะ	1,904.3	317.0	555.4	92.5
การผลิตโลหะขั้นมูลฐาน	D	D	D	D
การผลิตผลิตภัณฑ์ที่ทำจากโลหะประดิษฐ์ ยกเว้นเครื่องจักรและ อุปกรณ์	313.9	118.7	98.8	37.4
การผลิตเครื่องจักรและอุปกรณ์ ซึ่งมีได้จัดประเภทไว้ในที่อื่น	245.6	110.2	69.1	31.0
การผลิตเครื่องจักรและเครื่องอุปกรณ์ ไฟฟ้าซึ่งมีได้จัดประเภทไว้ในที่อื่น	D	D	D	D
การผลิตอุปกรณ์และเครื่องอุปกรณ์วิทยุ โทรทัศน์ และการสื่อสาร	29.0	16.6	11.9	6.8
การผลิตอุปกรณ์ที่ใช้ในทางการแพทย์ การวัดความถี่ และอุปกรณ์ที่ใช้ในทางทัศนศาสตร์ นาฬิกา	D	D	D	D
การผลิตยานยนต์ รถพ่วงและรถกึ่งรถพ่วง	D	D	D	D
การผลิตเครื่องอุปกรณ์การขนส่งอื่นๆ	D	D	D	D
การผลิตเฟอร์นิเจอร์ รวมทั้งการผลิตซึ่งมีได้จัดประเภทไว้ในที่อื่น	623.1	93.0	300.3	44.8

หมายเหตุ : D หมายถึง ตัวเลขที่ไม่เปิดเผย

ตารางสถิติ  
*Statistical Tables*

# ภาค 1 ข้อมูลทั่วไปของสถานประกอบการ



ตอนที่ 1 ข้อมูลทั่วไปของสถานประกอบการ  
จำแนกตามอำเภอ

## สารบัญตารางสถิติ

- ตอนที่ 1 ข้อมูลทั่วไปของสถานประกอบการ จำแนกตามอำเภอ
- ตาราง 1 จำนวนและร้อยละของสถานประกอบการอุตสาหกรรมการผลิต จำแนกตามรูปแบบการจัดตั้งตามกฎหมาย และอำเภอ
- ตาราง 2 จำนวนและร้อยละของสถานประกอบการอุตสาหกรรมการผลิต จำแนกตามรูปแบบการจัดตั้งทางเศรษฐกิจ และอำเภอ
- ตาราง 3 จำนวนและร้อยละของสถานประกอบการอุตสาหกรรมการผลิต จำแนกตามระยะเวลาในการดำเนินกิจการ และอำเภอ
- ตาราง 4 จำนวนและร้อยละของสถานประกอบการอุตสาหกรรมการผลิต จำแนกตามระยะเวลาการผลิตในปี 2549 และอำเภอ
- ตาราง 5 จำนวนและร้อยละของสถานประกอบการอุตสาหกรรมการผลิต จำแนกตามการส่งเสริมการลงทุน จากสำนักงานคณะกรรมการส่งเสริมการลงทุน และอำเภอ
- ตาราง 6 มูลค่าการส่งออกจำนวนและร้อยละของสถานประกอบการอุตสาหกรรมการผลิต จำแนกตามร้อยละของการส่งออกผลผลิตออกไปจำหน่ายต่างประเทศ และอำเภอ
- ตาราง 7 จำนวนและร้อยละของสถานประกอบการอุตสาหกรรมการผลิต จำแนกตามประเทศที่มีการส่งผลผลิตไปจำหน่าย และอำเภอ
- ตาราง 8 มูลค่าการใช้วัตถุดิบหรือวัสดุประกอบการผลิตที่มาจากต่างประเทศ จำนวนและร้อยละของสถานประกอบการอุตสาหกรรมการผลิต จำแนกตามการใช้วัตถุดิบฯ และอำเภอ
- ตาราง 9 จำนวนและร้อยละของสถานประกอบการอุตสาหกรรมการผลิต จำแนกตามอัตราการใช้กำลังการผลิตต่อปี 2549 และอำเภอ

ตาราง 1 จำนวนและร้อยละของสถานประกอบการอุตสาหกรรมผลิต ชิ้นแถมตามรูปแบบการจัดตั้งตามกฎหมาย และอำเภอ

TABLE 1 NUMBER AND PERCENTAGE OF MANUFACTURING ESTABLISHMENTS BY FORM OF LEGAL ORGANIZATION AND AMPHOE

อำเภอ	จำนวนสถาน-ประกอบกร		ส่วนบุคคล		หุ้นส่วนสามัญ		บริษัทจำกัด		ส่วนราชการ รัฐวิสาหกิจ และสหกรณ์		อื่นๆ	
	Number of establishments		Individual proprietor		Juristic partnership		Company limited, public company limited		Government, state-enterprise Cooperatives		Others	
	จำนวน	ร้อยละ	จำนวน	ร้อยละ	จำนวน	ร้อยละ	จำนวน	ร้อยละ	จำนวน	ร้อยละ	จำนวน	ร้อยละ
<b>รวม</b>	<b>8,868</b>	<b>100.00</b>	<b>8,618</b>	<b>97.18</b>	<b>21</b>	<b>0.24</b>	<b>36</b>	<b>0.41</b>	<b>4</b>	<b>0.04</b>	<b>189</b>	<b>2.13</b>
เมืองชัยภูมิ	1,590	100.00	1,553	97.67	7	0.44	8	0.50	2	0.13	20	1.26
บ้านเขว้า	820	100.00	791	96.46	1	0.12	-	-	-	-	28	3.42
คอนสวรรค์	1,360	100.00	1,327	97.58	1	0.07	1	0.07	-	-	31	2.28
เกษตรสมบูรณ์	1,057	100.00	1,039	98.3	-	-	3	0.28	-	-	15	1.42
หนองบัวแดง	734	100.00	720	98.1	-	-	-	-	-	-	14	1.90
จัตุรัส	371	100.00	355	95.69	2	0.54	6	1.62	-	-	8	2.15
บ้านหนองธง	156	100.00	140	89.75	4	2.56	2	1.28	-	-	10	6.41
หนองบัวระเหว	121	100.00	112	92.56	-	-	1	0.83	-	-	8	6.61
เทพสถิต	87	100.00	74	85.06	1	1.15	2	2.30	1	1.15	9	10.34
ภูเขียว	805	100.00	792	98.39	1	0.12	2	0.25	1	0.12	9	1.12
บ้านแก่ง	184	100.00	183	99.46	-	-	-	-	-	-	1	0.54
แก่งคร้อ	699	100.00	656	93.85	3	0.43	11	1.57	-	-	29	4.15
คอนสาร	342	100.00	340	99.42	-	-	-	-	-	-	2	0.58
ภักดีชุมพล	166	100.00	164	98.80	1	0.60	-	-	-	-	1	0.60
เนินสง่า	302	100.00	299	99.01	-	-	-	-	-	-	3	0.99
ซับใหญ่	74	100.00	73	98.65	-	-	-	-	-	-	1	1.35

ที่มา : สำมะโนอุตสาหกรรม พ.ศ.2550 จังหวัดชัยภูมิ สำนักงานสถิติแห่งชาติ กระทรวงเทคโนโลยีสารสนเทศและการสื่อสาร

Source : The 2007 Industrial Census, Chaiyaphum Province, National Statistical Office, Ministry of Information and Communication Technology

ตาราง 2 จำนวนและร้อยละของสถานประกอบการอุตสาหกรรมผลิต จำแนกตามรูปแบบการจัดตั้งทางเศรษฐกิจ และอำเภอ

TABLE 2 NUMBER AND PERCENTAGE OF MANUFACTURING ESTABLISHMENTS BY FORM OF ECONOMIC ORGANIZATION AND AMPHOE

อำเภอ	จำนวนสถานประกอบการ		สำนักงานเดี่ยว		สำนักงานใหญ่		สำนักงานสาขา		Amphoe
	Number of establishments		Single unit		Head office		Branch		
	จำนวน Number	ร้อยละ %	จำนวน Number	ร้อยละ %	จำนวน Number	ร้อยละ %	จำนวน Number	ร้อยละ %	
<b>รวม</b>	<b>8,868</b>	<b>100.00</b>	<b>8,844</b>	<b>99.73</b>	<b>3</b>	<b>0.03</b>	<b>21</b>	<b>0.24</b>	<b>Total</b>
เมืองชัยภูมิ	1,590	100.00	1,585	99.69	1	0.06	4	0.25	Mueang Chaiyaphum
บ้านเขว้า	820	100.00	820	100.00	-	-	-	-	Ban Khwao
คอนสวรรค์	1,360	100.00	1,358	99.85	-	-	2	0.15	Khon Sawan
เกษตรสมบูรณ์	1,057	100.00	1,055	99.82	1	0.09	1	0.09	Kaset Sombun
หนองบัวแดง	734	100.00	734	100.00	-	-	-	-	Nong Bua Daeng
จัตุรัส	371	100.00	368	99.19	-	-	3	0.81	Chatturat
บ้านหนึ่งแฉ่ง	156	100.00	154	98.72	-	-	2	1.28	Bannet Narong
หนองบัวระเหว	121	100.00	121	100.00	-	-	-	-	Nong Bua Raue
เทพสถิต	87	100.00	86	98.85	-	-	1	1.15	Thep Sathit
ภูเขียว	805	100.00	803	99.75	-	-	2	0.25	Phu Khieo
บ้านแท่น	184	100.00	184	100.00	-	-	-	-	Ban Thaen
แก่งคร้อ	699	100.00	692	99.00	1	0.14	6	0.86	Kaeng Khro
คอนสาร	342	100.00	342	100.00	-	-	-	-	Khon San
ภักดีชุมพล	166	100.00	166	100.00	-	-	-	-	Pakdi Chumphon
เนินสง่า	302	100.00	302	100.00	-	-	-	-	Noen Sa-Nga
ซับใหญ่	74	100.00	74	100.00	-	-	-	-	Sap Yai

ที่มา : สำมะโนอุตสาหกรรม พ.ศ.2550 จังหวัดชัยภูมิ สำนักงานสถิติแห่งชาติ กระทรวงเทคโนโลยีสารสนเทศและการสื่อสาร

Source : The 2007 Industrial Census, Chaiyaphum Province, National Statistical Office, Ministry of Information and Communication Technology

ตาราง 3 จำนวนและร้อยละของสถานประกอบการอุตสาหกรรมผลิตจำแนกตามระยะเวลาในการดำเนินงาน และอำเภอ

TABLE 3 NUMBER AND PERCENTAGE OF MANUFACTURING ESTABLISHMENTS BY PERIOD OF OPERATION AND AMPHOC

อำเภอ	ระยะเวลาในการดำเนินงาน (ปี) Period of operation (Year)														Amphoc
	จำนวนสถานประกอบการ		< 5		5 - 9		10 - 19		20 - 29		≥ 30		Total		
	จำนวน	ร้อยละ	จำนวน	ร้อยละ	จำนวน	ร้อยละ	จำนวน	ร้อยละ	จำนวน	ร้อยละ	จำนวน	ร้อยละ			
Number	%	Number	%	Number	%	Number	%	Number	%	Number	%	Number	%		
รวม	8,868	100.00	2,828	31.89	2,913	32.85	2,025	22.83	665	7.5	437	4.93	4,93	Total	
เมืองชัยภูมิ	1,590	100.00	934	58.74	119	7.48	309	19.43	108	6.8	120	7.55	7.55	Mueang Chaiyaphum	
บ้านเขว้า	820	100.00	366	44.63	336	40.98	83	10.12	1	0.12	34	4.15	4.15	Ban Khwao	
คอนสวรรค์	1,360	100.00	71	5.22	876	64.41	289	21.25	37	2.72	87	6.4	6.4	Khon Sawan	
เกษตรสมบูรณ์	1,057	100.00	534	50.54	160	15.16	312	29.49	44	4.15	7	0.66	0.66	Kaset Sombun	
หนองบัวแดง	734	100.00	404	55.04	85	11.58	81	11.04	97	13.22	67	9.12	9.12	Nong Bua Daeng	
จัตุรัส	371	100.00	131	35.3	90	24.26	134	36.12	10	2.70	6	1.62	1.62	Chaturat	
บ้านน้ำจืด	156	100.00	38	24.36	33	21.15	82	52.56	1	0.64	2	1.29	1.29	Bamnet Narong	
หนองบัวระเหว	121	100.00	15	12.4	57	47.10	49	40.50	-	-	-	-	-	Nong Bua Rawe	
เทพสถิต	87	100.00	35	40.23	23	26.44	28	32.18	1	1.15	-	-	-	Thep Sathit	
ภูเขียว	805	100.00	62	7.70	261	32.42	337	44.86	53	6.60	92	11.42	11.42	Phu Khieo	
บ้านแท่น	184	100.00	15	8.15	8	4.35	63	34.24	98	53.26	-	-	-	Ban Taen	
แก่งคร้อ	699	100.00	149	21.23	314	44.92	41	5.87	194	27.75	1	0.14	0.14	Kaeng Khro	
คอนสาร	342	100.00	5	1.46	221	64.62	75	21.93	20	5.85	21	6.14	6.14	Khon San	
ภักดีชุมพล	166	100.00	53	31.93	56	33.73	57	34.34	-	-	-	-	-	Pakdi Chumphon	
เนินสง่า	302	100.00	16	5.30	269	89.07	16	5.30	1	0.33	-	-	-	Noen Sa-Nga	
ซับใหญ่	74	100.00	-	-	5	6.76	69	93.24	-	-	-	-	-	Sap Yai	

ที่มา : สำมะโนอุตสาหกรรม พ.ศ.2550 จังหวัดชัยภูมิ สำนักงานสถิติแห่งชาติ กระทรวงเทคโนโลยีสารสนเทศและการสื่อสาร

Source : The 2007 Industrial Census, Chaiyaphum Province, National Statistical Office, Ministry of Information and Communication Technology

ตาราง 4 จำนวนและร้อยละของสถานประกอบการอุตสาหกรรมผลิต จำนวนตามระยะเวลาการผลิตในปี 2549 และอำเภอ

TABLE 4 NUMBER AND PERCENTAGE OF MANUFACTURING ESTABLISHMENTS BY PERIOD OF OPERATION IN 2006 AND AMPHOE

อำเภอ	ระยะเวลาการผลิต Period of operation in 2006															Amphoe	
	จำนวนสถานประกอบการ		เดือน Months					ชั่วโมงต่อวัน Hours per day					รวม				
	จำนวน	ร้อยละ	จำนวน	ร้อยละ	จำนวน	ร้อยละ	จำนวน	ร้อยละ	จำนวน	ร้อยละ	จำนวน	ร้อยละ		จำนวน	ร้อยละ		
Number	%	Number	%	Number	%	Number	%	Number	%	Number	%	Number	%	Number	%		
รวม	8,868	100.00	15	0.17	792	8.93	935	10.54	7,126	80.36	2,795	31.52	6,040	68.11	33	0.37	Total
เมืองชัยภูมิ	1,590	100.00	-	-	110	6.91	146	9.19	1,334	83.9	769	48.36	819	51.51	2	0.13	Mueang Chaiyaphum
บ้านเขว้า	820	100.00	-	-	40	4.88	21	2.56	759	92.56	347	42.32	468	57.07	5	0.61	Ban Khwao
คอนสวรรค์	1,360	100.00	-	-	171	12.57	401	29.49	788	57.94	228	16.77	1,131	83.16	1	0.07	Khon Sawan
เกษตรสมบูรณ์	1,057	100.00	-	-	13	1.23	105	9.93	939	88.84	505	47.78	552	52.22	-	-	Kaset Sombun
หนองบัวแดง	734	100.00	10	1.36	53	7.22	1	0.14	670	91.28	244	33.25	490	66.75	-	-	Nong Bua Daeng
จัตุรัส	371	100.00	-	-	1	0.27	104	28.03	266	71.7	27	7.28	341	91.91	3	0.81	Chatturat
บ้านเขมาภิรต	156	100.00	-	-	3	1.92	-	-	153	98.08	28	17.95	127	81.41	1	0.64	Bamnet Narong
หนองบัวระเหว	121	100.00	3	2.48	-	-	-	-	118	97.52	90	74.38	22	18.18	9	7.44	Nong Bua Rawe
เทพสถิต	87	100.00	2	2.30	11	12.64	15	17.24	58	67.82	9	10.34	74	85.06	4	4.60	Thep Sathit
ภูเขียว	805	100.00	-	-	202	25.09	-	-	603	74.91	116	14.41	688	85.47	1	0.12	Phu Khieo
บ้านด่าน	184	100.00	-	-	50	27.17	3	1.63	131	71.2	44	23.91	140	76.09	-	-	Ban Than
แก่งคร้อ	699	100.00	-	-	18	2.58	69	9.87	612	87.55	196	28.04	502	71.82	1	0.14	Kaeng Khro
คอนสาร	342	100.00	-	-	69	20.18	-	-	273	79.82	46	13.45	296	86.55	-	-	Khon San
ภักดีชุมพล	166	100.00	-	-	50	30.12	-	-	116	69.88	50	30.12	116	69.88	-	-	Pakdi Chumphon
เนินสง่า	302	100.00	-	-	1	0.33	-	-	301	99.67	29	9.60	267	88.41	6	1.99	Noen Sa-Nga
ซับใหญ่	74	100.00	-	-	-	-	70	94.6	4	5.40	67	90.54	7	9.46	-	-	Sap Yai

ที่มา : สำมะโนอุตสาหกรรม พ.ศ.2550 จังหวัดชัยภูมิ สำนักงานสถิติแห่งชาติ กระทรวงเทคโนโลยีสารสนเทศและการสื่อสาร

Source : The 2007 Industrial Census, Chaiyaphum Province, National Statistical Office, Ministry of Information and Communication Technology



ตาราง 5 จำนวนและร้อยละของสถานประกอบการผลิต จำนวนตามการส่งเสริมการลงทุน จากสำนักงานคณะกรรมการส่งเสริมการลงทุน และอำเภอ

TABLE 5 NUMBER AND PERCENTAGE OF MANUFACTURING ESTABLISHMENTS BY INVESTMENT PROMOTION FROM BOARD OF INVESTMENT (BOI) AND AMPHOE

อำเภอ	จำนวนสถานประกอบการ		การส่งเสริมการลงทุนจากสำนักงานคณะกรรมการส่งเสริมการลงทุน						Amphoe
	Number of establishments		Investment promotion from board of investment (BOI)						
	จำนวน	ร้อยละ	ไม่มี No		มี Yes		ร้อยละ		
Number	%	จำนวน	%	จำนวน	%	Number	%	%	
<b>รวม</b>	<b>8,868</b>	<b>100.00</b>	<b>8,859</b>	<b>99.90</b>	<b>9</b>	<b>0.10</b>	<b>Total</b>		
เมืองชัยภูมิ	1,590	100.00	1,588	99.87	2	0.13	Mueang Chaiyaphum		
บ้านเขว้า	820	100.00	820	100.00	-	-	Ban Khwao		
คอนสวรรค์	1,360	100.00	1,359	99.93	1	0.07	Khon Sawan		
เกษตรสมบูรณ์	1,057	100.00	1,056	99.91	1	0.09	Kaset Sombun		
หนองบัวแดง	734	100.00	734	100.00	-	-	Nong Bua Daeng		
จัตุรัส	371	100.00	370	99.73	1	0.27	Chatturat		
บ้านหนองม่วง	156	100.00	156	100.00	-	-	Bannet Narong		
หนองบัวระเหว	121	100.00	121	100.00	-	-	Nong Bua Rawe		
เทพสถิต	87	100.00	87	100.00	-	-	Thep Sathit		
ภูเขียว	805	100.00	804	99.88	1	0.12	Phu Khieo		
บ้านแท่น	184	100.00	184	100.00	-	-	Ban Thaen		
แก่งคร้อ	699	100.00	696	99.57	3	0.43	Kaeng Khro		
คอนสาร	342	100.00	342	100.00	-	-	Khon San		
ภักดีชุมพล	166	100.00	166	100.00	-	-	Pakdi Chumphon		
เนินสง่า	302	100.00	302	100.00	-	-	Noen Sa-Nga		
ซับใหญ่	74	100.00	74	100.00	-	-	Sap Yai		

ที่มา : สำนักอุตสาหกรรม พ.ศ.2550 จังหวัดชัยภูมิ สำนักงานสถิติแห่งชาติ กระทรวงเทคโนโลยีสารสนเทศและการสื่อสาร

Source : The 2007 Industrial Census, Chaiyaphum Province, National Statistical Office, Ministry of Information and Communication Technology

ตาราง 6 มูลค่าการส่งออกจำนวนและร้อยละของสถานประกอบการอุตสาหกรรมการผลิต จำนวนตามร้อยละของการส่งออกผลผลิตออกไปจำหน่ายต่างประเทศ และอำเภอ

TABLE 6 VALUE OF EXPORT, NUMBER AND PERCENTAGE OF MANUFACTURING ESTABLISHMENTS BY PERCENTAGE OF EXPORT AND AMPHOE

อำเภอ	จำนวนสถานประกอบการ		ไม่มีการส่งออก		ร้อยละการส่งออก						มูลค่าการส่งออก		Amphoe	
	Number of establishments		No export		รวม		50 - 59		60 - 69		100			Value of export
	จำนวน	ร้อยละ	จำนวน	ร้อยละ	จำนวน	ร้อยละ	จำนวน	ร้อยละ	จำนวน	ร้อยละ	จำนวน	ร้อยละ		
Number	%	Number	%	Number	%	Number	%	Number	%	Number	%			
<b>รวม</b>	<b>8,868</b>	<b>100.00</b>	<b>8,859</b>	<b>99.90</b>	<b>9</b>	<b>0.1</b>	<b>1</b>	<b>11.11</b>	<b>1</b>	<b>11.11</b>	<b>7</b>	<b>77.78</b>	<b>1,503,024,790</b>	<b>Total</b>
เมืองชัยภูมิ	1,590	100.00	1,588	99.87	2	0.13	-	-	-	-	2	100.00	100,000,000	Mueang Chaiyaphum
บ้านเขว้า	820	100.00	820	100.00	-	-	-	-	-	-	-	-	-	Ban Khwao
คอนสวรรค์	1,360	100.00	1,359	99.93	1	0.07	-	-	-	-	1	100.00	3,350,000	Khon Sawan
เกษตรสมบูรณ์	1,057	100.00	1,056	99.91	1	0.09	-	-	-	-	1	100.00	60,891,033	Kaset Sombun
หนองบัวแดง	734	100.00	734	100.00	-	-	-	-	-	-	-	-	-	Nong Bua Daeng
จัตุรัส	371	100.00	370	99.73	1	0.27	-	-	-	-	1	100.00	354,000,000	Chatturat
บ้านหันฉัตรมงคล	156	100.00	156	100.00	-	-	-	-	-	-	-	-	-	Banmet Narong
หนองบัวระเหว	121	100.00	121	100.00	-	-	-	-	-	-	-	-	-	Nong Bua Raew
เทพสถิต	87	100.00	87	100.00	-	-	-	-	-	-	-	-	-	Thep Sathit
ภูเขียว	805	100.00	804	99.88	1	0.12	-	-	1	100.00	-	-	907,363,191	Phu Khico
บ้านแท่น	184	100.00	184	100.00	-	-	-	-	-	-	-	-	-	Ban Thaen
แก่งคร้อ	699	100.00	696	99.57	3	0.43	1	33.33	-	-	2	66.67	77,420,566	Kaeng Khro
คอนสาร	342	100.00	342	100.00	-	-	-	-	-	-	-	-	-	Khon San
ภักดีชุมพล	166	100.00	166	100.00	-	-	-	-	-	-	-	-	-	Pakdi Chumphon
เนินสง่า	302	100.00	302	100.00	-	-	-	-	-	-	-	-	-	Noen Sa-Nga
ชัยใหญ่	74	100.00	74	100.00	-	-	-	-	-	-	-	-	-	Sap Yai

ที่มา : สำมะโนอุตสาหกรรม พ.ศ.2550 จังหวัดชัยภูมิ สำนักงานสถิติแห่งชาติ กระทรวงเทคโนโลยีสารสนเทศและการสื่อสาร

Source : The 2007 Industrial Census, Chaiyaphum Province, National Statistical Office, Ministry of Information and Communication Technology

ตาราง 7 จำนวนและร้อยละของสถานประกอบการอุตสาหกรรมผลิต จำแนกตามประเทศที่มีการส่งผลผลิตไปจำหน่าย และอำเภอ

TABLE 7 NUMBER AND PERCENTAGE OF MANUFACTURING ESTABLISHMENTS BY EXPORTED COUNTRY OF PRODUCT AND AMPHOE

อำเภอ	จำนวนสถานประกอบการ		ไม่มีการส่งออก		มีการส่งออก		ประเทศที่ส่งออก		ประเทศอื่นๆ		Amphoe				
	Number of establishments		No export		Export		Exported country		Other countries						
	จำนวน	ร้อยละ	จำนวน	ร้อยละ	จำนวน	ร้อยละ	จำนวน	ร้อยละ	จำนวน	ร้อยละ					
รวม	8,868	100.00	8,859	99.90	9	0.10	-	-	5	55.56	1	11.11	3	33.33	Total
เมืองชัยภูมิ	1,590	100.00	1,588	99.87	2	0.13	-	-	2	100.00	-	-	-	-	Mueang Chaiyaphum
บ้านเขว้า	820	100.00	820	100.00	-	-	-	-	-	-	-	-	-	-	Ban Khwao
คอนสวรรค์	1,360	100.00	1,359	99.93	1	0.07	-	-	-	-	-	-	1	100.00	Khon Sawan
เกษตรสมบูรณ์	1,057	100.00	1,056	99.91	1	0.09	-	-	1	100.00	-	-	-	-	Kaset Sombun
หนองบัวแดง	734	100.00	734	100.00	-	-	-	-	-	-	-	-	-	-	Nong Bua Daeng
จัตุรัส	371	100.00	370	99.73	1	0.27	-	-	-	-	1	100.00	-	-	Chatturat
บ้านหนองเหล็ก	156	100.00	156	100.00	-	-	-	-	-	-	-	-	-	-	Bannet Narong
หนองบัวระเหว	121	100.00	121	100.00	-	-	-	-	-	-	-	-	-	-	Nong Bua Rawe
เทพสถิต	87	100.00	87	100.00	-	-	-	-	-	-	-	-	-	-	Thep Sathit
ภูเขียว	805	100.00	804	99.88	1	0.12	-	-	-	-	-	-	1	100.00	Phu Khieo
บ้านแท่น	184	100.00	184	100.00	-	-	-	-	-	-	-	-	-	-	Ban Taen
แก่งคร้อ	699	100.00	696	99.57	3	0.43	-	-	2	66.67	-	-	1	33.33	Kaeng Khro
คอนสาร	342	100.00	342	100.00	-	-	-	-	-	-	-	-	-	-	Khon San
ภักดีชุมพล	166	100.00	166	100.00	-	-	-	-	-	-	-	-	-	-	Pakdi Chumphon
เนินสง่า	302	100.00	302	100.00	-	-	-	-	-	-	-	-	-	-	Noen Sa-Nga
ซับใหญ่	74	100.00	74	100.00	-	-	-	-	-	-	-	-	-	-	Sap Yai

ที่มา : สำมะโนอุตสาหกรรม พ.ศ.2550 จังหวัดชัยภูมิ สำนักงานสถิติแห่งชาติ กระทรวงเทคโนโลยีสารสนเทศและการสื่อสาร

Source : The 2007 Industrial Census, Chaiyaphum Province, National Statistical Office, Ministry of Information and Communication Technology

ตาราง 8 มูลค่าการใช้วัตถุดิบหรือวัสดุประกอบการผลิตที่มาจากต่างประเทศ จำนวนและร้อยละของสถานประกอบการอุตสาหกรรมผลิต จำนวนตามการใช้วัตถุดิบ-1 และอำเภอ

TABLE 8 VALUE OF IMPORTED MATERIALS AND COMPONENTS, NUMBER AND PERCENTAGE OF MANUFACTURING ESTABLISHMENTS

BY USE OF IMPORTED MATERIALS AND COMPONENTS AND AMPHOE

อำเภอ	จำนวนสถานประกอบการ		ไม่มีการใช้		ร้อยละของวัตถุดิบหรือวัสดุประกอบที่มาจากต่างประเทศ		Percentage of use of imported materials and component:		มูลค่าการใช้		Amphoe			
	Number	%	จำนวน	ร้อยละ	จำนวน	ร้อยละ	จำนวน	ร้อยละ	วัตถุดิบ-1	Value of imported materials and components				
	จำนวน	ร้อยละ	จำนวน	ร้อยละ	จำนวน	ร้อยละ	จำนวน	ร้อยละ	จำนวน	ร้อยละ				
	Number	%	Number	%	Number	%	Number	%	Number	%				
<b>รวม</b>	<b>8,868</b>	<b>100.00</b>	<b>8,859</b>	<b>99.90</b>	<b>9</b>	<b>0.10</b>	<b>3</b>	<b>33.33</b>	<b>2</b>	<b>22.22</b>	<b>4</b>	<b>44.45</b>	<b>Total</b>	<b>275,815,730</b>
เมืองชัยภูมิ	1,590	100.00	1,589	99.94	1	0.06	-	-	1	100.00	-	-		9,600,000
บ้านพัว	820	100.00	819	99.88	1	0.12	1	100.00	-	-	-	-		200,000
คอนสวรรค์	1,360	100.00	1,359	99.93	1	0.07	-	-	-	-	1	100.00		284,000
เกษตรสมบูรณ์	1,057	100.00	1,056	99.91	1	0.09	-	-	-	-	1	100.00		3,708,034
หนองบัวแดง	734	100.00	734	100.00	-	-	-	-	-	-	-	-		-
จัตุรัส	371	100.00	369	99.46	2	0.54	1	50.00	1	50.00	-	-		234,150,000
บ้านหนองม่วง	156	100.00	156	100.00	-	-	-	-	-	-	-	-		-
หนองบัวระเหว	121	100.00	121	100.00	-	-	-	-	-	-	-	-		-
เทพสถิต	87	100.00	86	98.85	1	1.15	-	-	-	-	1	100.00		24,583,232
ภูเขียว	805	100.00	805	100.00	-	-	-	-	-	-	-	-		-
บ้านแท่น	184	100.00	184	100.00	-	-	-	-	-	-	-	-		-
แก่งคร้อ	699	100.00	697	99.71	2	0.29	1	50.00	-	-	1	50.00		3,290,464
คอนสาร	342	100.00	342	100.00	-	-	-	-	-	-	-	-		-
ภักดีชุมพล	166	100.00	166	100.00	-	-	-	-	-	-	-	-		-
เนินสง่า	302	100.00	302	100.00	-	-	-	-	-	-	-	-		-
ซับใหญ่	74	100.00	74	100.00	-	-	-	-	-	-	-	-		-

ที่มา : สํานักงานอุตสาหกรรม พ.ศ.2550 จังหวัดชัยภูมิ สำนักงานสถิติแห่งชาติ กระทรวงเทคโนโลยีสารสนเทศและการสื่อสาร

Source : The 2007 Industrial Census, Chaiyaphum Province, National Statistical Office, Ministry of Information and Communication Technology

ตาราง 9 จำนวนและร้อยละของสถานประกอบการอุตสาหกรรมผลิต จำนวนตามอัตราการใช้กำลังการผลิตปี 2549 และอำเภอ

TABLE 9 NUMBER AND PERCENTAGE OF MANUFACTURING ESTABLISHMENTS BY PERCENTAGE OF CAPACITY UTILIZATION IN 2006 AND AMPHOE

อำเภอ	อัตราการใช้กำลังการผลิตปี 2549 Percentage of capacity utilization in 2006													เฉลี่ยต่อสถาน- ประกอบการ Average per establishment	Amphoe					
	จำนวนสถานประกอบการ		20 - 39		40 - 49		50 - 59		60 - 69		70 - 79		80 - 89			90 - 99		≥100		
	จำนวน	ร้อยละ	จำนวน	ร้อยละ	จำนวน	ร้อยละ	จำนวน	ร้อยละ	จำนวน	ร้อยละ	จำนวน	ร้อยละ	จำนวน			ร้อยละ	จำนวน	ร้อยละ	จำนวน	ร้อยละ
<b>รวม</b>	<b>8,868</b>	<b>100.00</b>	<b>96</b>	<b>1.08</b>	<b>351</b>	<b>3.96</b>	<b>1,387</b>	<b>15.64</b>	<b>1,905</b>	<b>21.48</b>	<b>1,580</b>	<b>17.82</b>	<b>2,251</b>	<b>25.38</b>	<b>857</b>	<b>9.67</b>	<b>441</b>	<b>4.97</b>	<b>69.69</b>	<b>Total</b>
เมืองชัยภูมิ	1,590	100.00	8	0.50	8	0.5	188	11.82	678	42.65	296	18.62	298	18.74	80	5.03	34	2.14	67.64	Mueang Chaiyaphum
บ้านเขว้า	820	100.00	20	2.44	1	0.13	56	6.83	304	37.07	250	30.49	164	20.00	23	2.80	2	0.24	67.58	Ban Khwao
คอนสวรรค์	1,360	100.00	3	0.22	215	15.81	371	27.28	15	1.1	77	5.67	469	34.48	160	11.76	50	3.68	66.99	Khon Sawan
เกษตรสมบูรณ์	1,057	100.00	-	-	3	0.28	12	1.14	91	8.61	126	11.92	283	26.77	258	24.41	284	26.87	85.07	Kaset Sombun
หนองบัวแดง	734	100.00	6	0.82	1	0.14	210	28.61	149	20.3	335	45.64	29	3.95	4	0.54	-	-	62.35	Nong Bua Daeng
จัตุรัส	371	100.00	-	-	-	-	22	5.93	82	22.1	34	9.16	208	56.06	20	5.4	5	1.35	74.26	Chatturat
บ้านหนองม่วง	156	100.00	-	-	-	-	-	-	11	7.05	25	16.03	87	55.77	23	14.74	10	6.41	81.16	Banmet Narong
หนองบัวระเหว	121	100.00	-	-	-	-	1	0.83	10	8.26	61	50.41	47	38.84	1	0.83	1	0.83	73.48	Nong Bua Raew
เทพสถิต	87	100.00	-	-	1	1.15	1	1.15	7	8.05	31	35.63	32	36.78	15	17.24	-	-	76.84	Thep Sathit
ภูเขียว	805	100.00	6	0.75	46	5.71	-	-	245	30.43	164	20.37	234	29.07	87	10.81	23	2.86	71.71	Phu Khieo
บ้านแท่น	184	100.00	-	-	44	23.91	46	25.00	12	6.52	21	11.41	58	31.53	3	1.63	-	-	60.85	Ban Taen
แก่งคร้อ	699	100.00	53	7.58	32	4.58	143	20.46	162	23.17	13	1.86	192	27.47	85	12.16	19	2.72	65.57	Kaeng Khro
คอนสาร	342	100.00	-	-	-	-	28	8.19	128	37.43	47	13.74	98	28.65	30	8.77	11	3.22	70.21	Khon San
ภักดีชุมพล	166	100.00	-	-	-	-	58	34.94	11	6.63	96	57.83	1	0.6	-	-	-	-	62.44	Pakdi Chumphon
เนินสง่า	302	100.00	-	-	-	-	251	83.11	-	-	-	-	50	16.56	1	0.33	-	-	55.18	Noen Sa-Nga
ชัยภูมิใหญ่	74	100.00	-	-	-	-	-	-	-	-	4	5.41	1	1.35	67	90.54	2	2.70	89.51	Sap Yai

ที่มา : สำมะโนอุตสาหกรรม พ.ศ.2550 จังหวัดชัยภูมิ สำนักงานสถิติแห่งชาติ กระทรวงเทคโนโลยีสารสนเทศและการสื่อสาร

Source : The 2007 Industrial Census, Chaiyaphum Province, National Statistical Office, Ministry of Information and Communication Technology

ตอนที่ 2 ข้อมูลทั่วไปของสถานประกอบการ  
จำแนกตามขนาดของสถานประกอบการ

## สารบัญตารางสถิติ

- ตอนที่ 2 ข้อมูลทั่วไปของสถานประกอบการ จำแนกตามขนาดของสถานประกอบการ
- ตาราง 1 จำนวนและร้อยละของสถานประกอบการอุตสาหกรรมการผลิต จำแนกตามรูปแบบการจัดตั้งตามกฎหมาย และขนาดของสถานประกอบการ
- ตาราง 2 จำนวนและร้อยละของสถานประกอบการอุตสาหกรรมการผลิต จำแนกตามรูปแบบการจัดตั้งทางเศรษฐกิจ และขนาดของสถานประกอบการ
- ตาราง 3 จำนวนและร้อยละของสถานประกอบการอุตสาหกรรมการผลิต จำแนกตามระยะเวลาในการดำเนินกิจการ และขนาดของสถานประกอบการ
- ตาราง 4 จำนวนและร้อยละของสถานประกอบการอุตสาหกรรมการผลิต จำแนกตามระยะเวลาการผลิตในปี 2549 และขนาดของสถานประกอบการ
- ตาราง 5 จำนวนและร้อยละของสถานประกอบการอุตสาหกรรมการผลิต จำแนกตามการส่งเสริมการลงทุน จากสำนักงานคณะกรรมการส่งเสริมการลงทุน และขนาดของสถานประกอบการ
- ตาราง 6 มูลค่าการส่งออก จำนวนและร้อยละของสถานประกอบการอุตสาหกรรมการผลิต จำแนกตามร้อยละของการส่งออกผลผลิตออกไปจำหน่ายต่างประเทศ และขนาดของสถานประกอบการ
- ตาราง 7 จำนวนและร้อยละของสถานประกอบการอุตสาหกรรมการผลิต จำแนกตามประเทศที่มีการส่งผลผลิตไปจำหน่าย และขนาดของสถานประกอบการ
- ตาราง 8 มูลค่าการใช้วัตถุดิบหรือวัสดุประกอบการผลิตที่มาจากต่างประเทศ จำนวนและร้อยละของสถานประกอบการอุตสาหกรรมการผลิต จำแนกตามการใช้วัตถุดิบฯ และขนาดของสถานประกอบการ
- ตาราง 9 จำนวนและร้อยละของสถานประกอบการอุตสาหกรรมการผลิต จำแนกตามอัตราการใช้กำลังการผลิตต่อปี 2549 และขนาดของสถานประกอบการ

ตาราง 1 จำนวนและร้อยละของสถานประกอบการอุตสาหกรรมผลิต จำแนกตามรูปแบบการจัดตั้งตามกฎหมาย และขนาดของสถานประกอบการ

TABLE 1 NUMBER AND PERCENTAGE OF MANUFACTURING ESTABLISHMENTS BY FORM OF LEGAL ORGANIZATION AND SIZE OF ESTABLISHMENT

ขนาดของสถานประกอบการ	จำนวนสถาน- ประกอบการ	ร้อยละ %	ส่วนบุคคล		หุ้นส่วนสามัญ		บริษัทจำกัด		ส่วนราชการ		สหกรณ์	อื่น ๆ	Size of establishment			
			Individual proprietor	นิติบุคคล	นิติบุคคล	หุ้นส่วนจำกัด	บริษัทจำกัด(มหาชน)	บริษัทจำกัด	รัฐวิสาหกิจ	Cooperatives				Others		
จำนวน	จำนวน	ร้อยละ	จำนวน	ร้อยละ	จำนวน	ร้อยละ	จำนวน	ร้อยละ	จำนวน	ร้อยละ	จำนวน	ร้อยละ	จำนวน	ร้อยละ	จำนวน	ร้อยละ
Number	Number	%	Number	%	Number	%	Number	%	Number	%	Number	%	Number	%	Number	%
<b>รวม</b>	<b>8,868</b>	<b>100</b>	<b>8,618</b>	<b>97.18</b>	<b>21</b>	<b>0.24</b>	<b>36</b>	<b>0.41</b>	<b>3</b>	<b>0.03</b>	<b>1</b>	<b>0.01</b>	<b>189</b>	<b>2.13</b>	<b>Total</b>	
1 - 15 คน	8,732	100	8,598	98.47	14	0.16	7	0.08	-	-	1	0.01	112	1.28	1 - 15 persons	
16 - 25 คน	49	100	11	22.45	1	2.04	5	10.2	-	-	-	-	32	65.31	16 - 25 persons	
26 - 30 คน	17	100	1	5.88	2	11.77	-	-	-	-	-	-	14	82.35	26 - 30 persons	
31 - 50 คน	30	100	5	16.67	2	6.67	4	13.33	-	-	-	-	19	63.33	31 - 50 persons	
51 - 200 คน	27	100	3	11.11	2	7.41	8	29.63	2	7.41	-	-	12	44.44	51 - 200 persons	
มากกว่า 200 คน	13	100	-	-	-	-	12	92.31	1	7.69	-	-	-	-	More than 200 persons	

ที่มา : สำมะโนอุตสาหกรรม พ.ศ.2550 จังหวัดชัยภูมิ สำนักงานสถิติแห่งชาติ กระทรวงเทคโนโลยีสารสนเทศและการสื่อสาร

Source : The 2007 Industrial Census, Chaiyaphum Province, National Statistical Office, Ministry of Information and Communication Technology



ตาราง 2 จำนวนและร้อยละของสถานประกอบการอุตสาหกรรมผลิต จำแนกตามรูปแบบการจัดตั้งทางเศรษฐกิจ และขนาดของสถานประกอบการ

TABLE 2 NUMBER AND PERCENTAGE OF MANUFACTURING ESTABLISHMENTS BY FORM OF ECONOMIC ORGANIZATION AND SIZE OF ESTABLISHMENT

ขนาดของสถานประกอบการ	จำนวนสถานประกอบการ		สำนักงานแห่งเดียว		สำนักงานใหญ่		สำนักงานสาขา		Size of establishment
	จำนวน	ร้อยละ	จำนวน	ร้อยละ	จำนวน	ร้อยละ	จำนวน	ร้อยละ	
	Number	%	Number	%	Number	%	Number	%	
รวม	8,868	100.00	8,844	99.73	3	0.03	21	0.24	Total
1 - 15 คน	8,732	100.00	8,727	99.94	1	0.01	4	0.05	1 - 15 persons
16 - 25 คน	49	100.00	46	93.88	-	-	3	6.12	16 - 25 persons
26 - 30 คน	17	100.00	17	100.00	-	-	-	-	26 - 30 persons
31 - 50 คน	30	100.00	28	93.34	1	3.33	1	3.33	31 - 50 persons
51 - 200 คน	27	100.00	20	74.07	-	-	7	25.93	51 - 200 persons
มากกว่า 200 คน	13	100.00	6	46.15	1	7.70	6	46.15	More than 200 persons

ที่มา : สำมะโนอุตสาหกรรม พ.ศ.2550 จังหวัดชัยภูมิ สำนักงานสถิติแห่งชาติ กระทรวงเทคโนโลยีสารสนเทศและการสื่อสาร

Source : The 2007 Industrial Census, Chaiyaphum Province, National Statistical Office, Ministry of Information and Communication Technology

ตาราง 3 จำนวนและร้อยละของสถานประกอบการอุตสาหกรรมผลิตซีเมนต์ตามระยะเวลาในการดำเนินงาน และขนาดของสถานประกอบการ

TABLE 3 NUMBER AND PERCENTAGE OF MANUFACTURING ESTABLISHMENTS BY PERIOD OF OPERATION AND SIZE OF ESTABLISHMENT

ขนาดของสถานประกอบการ	จำนวนสถานประกอบการ														Size of establishment
	ระยะเวลาในการดำเนินงาน (ปี) Period of operation (Year)														
	< 5		5 - 9		10 - 19		20 - 29		>= 30		จำนวน		ร้อยละ		
จำนวน	ร้อยละ	จำนวน	ร้อยละ	จำนวน	ร้อยละ	จำนวน	ร้อยละ	จำนวน	ร้อยละ	จำนวน	ร้อยละ	จำนวน	ร้อยละ	จำนวน	ร้อยละ
Number	%	Number	%	Number	%	Number	%	Number	%	Number	%	Number	%	Number	%
<b>รวม</b>	<b>8,868</b>	<b>100.00</b>	<b>2,828</b>	<b>31.89</b>	<b>2,913</b>	<b>32.85</b>	<b>2,025</b>	<b>22.83</b>	<b>665</b>	<b>7.5</b>	<b>437</b>	<b>4.93</b>	<b>437</b>	<b>4.93</b>	<b>Total</b>
1 - 15 คน	8,732	100.00	2,793	31.99	2,861	32.76	1,988	22.77	660	7.56	430	4.92	430	4.92	1 - 15 persons
16 - 25 คน	49	100.00	16	32.65	17	34.7	14	28.57	2	4.08	-	-	-	-	16 - 25 persons
26 - 30 คน	17	100.00	1	5.88	10	58.82	6	35.30	-	-	-	-	-	-	26 - 30 persons
31 - 50 คน	30	100.00	5	16.66	14	46.67	8	26.67	-	-	3	10.00	3	10.00	31 - 50 persons
51 - 200 คน	27	100.00	8	29.63	7	25.92	8	29.63	2	7.41	2	7.41	2	7.41	51 - 200 persons
มากกว่า 200 คน	13	100.00	5	38.46	4	30.77	1	7.69	1	7.69	2	15.39	2	15.39	More than 200 persons

ที่มา : สำมะโนอุตสาหกรรม พ.ศ.2550 จังหวัดชัยภูมิ สำนักงานสถิติแห่งชาติ กระทรวงเทคโนโลยีสารสนเทศและการสื่อสาร

Source : The 2007 Industrial Census, Chaiyaphum Province, National Statistical Office, Ministry of Information and Communication Technology

ตาราง 4 จำนวนและร้อยละของสถานประกอบการอุตสาหกรรมการผลิต จำแนกตามระยะเวลาการผลิตในปี 2549 และขนาดของสถานประกอบการ

TABLE 4 NUMBER AND PERCENTAGE OF MANUFACTURING ESTABLISHMENTS BY PERIOD OF OPERATION IN 2006 AND SIZE OF ESTABLISHMENT

ขนาดของสถานประกอบการ	ระยะเวลาการผลิต Period of operation in 2006												Size of establishment		
	จำนวนสถานประกอบการ			เดือน Months			ชั่วโมงต่อวัน			Hours per day					
	จำนวน	ร้อยละ	จำนวน	ร้อยละ	จำนวน	ร้อยละ	จำนวน	ร้อยละ	จำนวน	ร้อยละ	จำนวน	ร้อยละ			
	Number	%	Number	%	Number	%	Number	%	Number	%	Number	%	Number	%	
	establishments		< 3	3-6	7-9	10-12	< 8	8 - 10	> 10						
<b>รวม</b>	<b>8,868</b>	<b>100.00</b>	<b>15</b>	<b>0.17</b>	<b>935</b>	<b>10.54</b>	<b>7,126</b>	<b>80.36</b>	<b>2,795</b>	<b>31.52</b>	<b>6,040</b>	<b>68.11</b>	<b>33</b>	<b>0.37</b>	<b>Total</b>
1 - 15 คน	8,732	100.00	15	0.17	926	10.61	7,011	80.29	2,782	31.86	5,926	67.87	24	0.27	1 - 15 persons
16 - 25 คน	49	100.00	-	-	1	2.04	43	87.76	4	8.16	44	89.80	1	2.04	16 - 25 persons
26 - 30 คน	17	100.00	-	-	1	5.88	13	76.47	2	11.76	15	88.24	-	-	26 - 30 persons
31 - 50 คน	30	100.00	-	-	2	6.67	25	83.33	4	13.33	26	86.67	-	-	31 - 50 persons
51 - 200 คน	27	100.00	-	-	3	11.11	24	88.89	2	7.41	21	77.78	4	14.81	51 - 200 persons
มากกว่า 200 คน	13	100.00	-	-	2	15.39	10	76.92	1	7.69	8	61.54	4	30.77	More than 200 persons

ที่มา : สํานักงานสถิติแห่งชาติ สำนักงานสถิติแห่งชาติ กระทรวงเทคโนโลยีสารสนเทศและการสื่อสาร

Source : The 2007 Industrial Census, Chaiyaphum Province, National Statistical Office, Ministry of Information and Communication Technology

ตาราง 5 จำนวนและร้อยละของสถานประกอบการอุตสาหกรรมผลิต จำแนกตามการส่งเสริมการลงทุน จากสำนักงานคณะกรรมการส่งเสริมการลงทุน และขนาดของสถานประกอบการ

TABLE 5 NUMBER AND PERCENTAGE OF MANUFACTURING ESTABLISHMENTS BY INVESTMENT PROMOTION FROM BOARD OF INVESTMENT (BOI)

AND SIZE OF ESTABLISHMENT

ขนาดของสถานประกอบการ	จำนวนสถานประกอบการ		การส่งเสริมการลงทุนจากสำนักงานคณะกรรมการส่งเสริมการลงทุน				Size of establishment
	Number of establishments		Investment promotion from board of investment (BOI)				
	จำนวน	ร้อยละ	ไม่มี		มี		
	Number	%	จำนวน	ร้อยละ	จำนวน	ร้อยละ	
	Number	%	Number	%	Number	%	
รวม	8,868	100.00	8,859	99.90	9	0.10	Total
1 - 15 คน	8,732	100.00	8,732	100.00	-	-	1 - 15 persons
16 - 25 คน	49	100.00	48	97.96	1	2.04	16 - 25 persons
26 - 30 คน	17	100.00	17	100.00	-	-	26 - 30 persons
31 - 50 คน	30	100.00	30	100.00	-	-	31 - 50 persons
51 - 200 คน	27	100.00	26	96.30	1	3.70	51 - 200 persons
มากกว่า 200 คน	13	100.00	6	46.15	7	53.85	More than 200 persons

ที่มา : สำมะโนอุตสาหกรรม พ.ศ.2550 จังหวัดชัยภูมิ สำนักงานสถิติแห่งชาติ กระทรวงเทคโนโลยีสารสนเทศและการสื่อสาร

Source : The 2007 Industrial Census, Chaiyaphum Province, National Statistical Office, Ministry of Information and Communication Technology

ตาราง 6 มูลค่าการส่งออก จำนวนและร้อยละของสถานประกอบการอุตสาหกรรมผลิต จำนวนตามร้อยละของการส่งออกผลิตภัณฑ์ออกไปจำหน่ายต่างประเทศ และขนาดของสถานประกอบการ

TABLE 6 VALUE OF EXPORT, NUMBER AND PERCENTAGE OF MANUFACTURING ESTABLISHMENTS BY PERCENTAGE OF EXPORT AND SIZE OF ESTABLISHMENT

ขนาดของสถานประกอบการ	จำนวนสถานประกอบการ		ไม่มีการส่งออก		ร้อยละการส่งออก						มูลค่าการส่งออก Value of export	Size of establishment
	Number of establishments		No export		รวม		50-69		100			
	จำนวน	ร้อยละ	จำนวน	ร้อยละ	จำนวน	ร้อยละ	จำนวน	ร้อยละ	จำนวน	ร้อยละ		
รวม	8,868	100.00	8,859	99.90	9	0.1	2	22.22	7	77.78	1,503,024,790	Total
1 - 15 คน	8,732	100.00	8,732	100.00	-	-	-	-	-	-	-	1 - 15 persons
16 - 25 คน	49	100.00	48	97.96	1	2.04	1	100.00	-	-	1,972,206	16 - 25 persons
26 - 30 คน	17	100.00	17	100.00	-	-	-	-	-	-	-	26 - 30 persons
31 - 50 คน	30	100.00	30	100.00	-	-	-	-	-	-	-	31 - 50 persons
51 - 200 คน	27	100.00	26	96.30	1	3.7	-	-	1	100.00	3,350,000	51 - 200 persons
มากกว่า 200 คน	13	100.00	6	46.15	7	53.85	1	14.29	6	85.71	1,497,702,584	More than 200 persons

ที่มา : สำมะโนอุตสาหกรรม พ.ศ.2550 จังหวัดชัยภูมิ สำนักงานสถิติแห่งชาติ กระทรวงเทคโนโลยีสารสนเทศและการสื่อสาร

Source : The 2007 Industrial Census, Chaiyaphum Province, National Statistical Office, Ministry of Information and Communication Technology

ตาราง 7 จำนวนและร้อยละของสถานประกอบการอุตสาหกรรมผลิต จำแนกตามประเทศที่มีการส่งผลิตไปจำหน่าย และขนาดของสถานประกอบการ

TABLE 7 NUMBER AND PERCENTAGE OF MANUFACTURING ESTABLISHMENTS BY EXPORTED COUNTRY OF PRODUCT AND SIZE OF ESTABLISHMENT

ขนาดของสถานประกอบการ	จำนวนสถานประกอบการ		ไม่มีการส่งออก		มีการส่งออก		ประเทศที่ส่งออก						Size of establishment				
	Number of establishments		No export		Export		เกาหลี ญี่ปุ่น		สิงคโปร์ จีน		สหรัฐอเมริกา			ประเทศในยุโรป		ประเทศอื่นๆ	
	จำนวน	ร้อยละ	จำนวน	ร้อยละ	จำนวน	ร้อยละ	จำนวน	ร้อยละ	จำนวน	ร้อยละ	จำนวน	ร้อยละ		จำนวน	ร้อยละ	จำนวน	ร้อยละ
รวม	8,868	100.00	8,859	99.90	9	0.10	-	-	-	-	5	55.56	1	11.11	3	33.33	Total
1 - 15 คน	8,732	100.00	8,732	100.00	-	-	-	-	-	-	-	-	-	-	-	-	1 - 15 persons
16 - 25 คน	49	100.00	48	97.96	1	2.04	-	-	-	-	-	-	-	-	1	100.00	16 - 25 persons
26 - 30 คน	17	100.00	17	100.00	-	-	-	-	-	-	-	-	-	-	-	-	26 - 30 persons
31 - 50 คน	30	100.00	30	100.00	-	-	-	-	-	-	-	-	-	-	-	-	31 - 50 persons
51 - 200 คน	27	100.00	26	96.30	1	3.70	-	-	-	-	-	-	-	-	1	100.00	51 - 200 persons
มากกว่า 200 คน	13	100.00	6	46.15	7	53.85	-	-	-	-	5	71.42	1	14.29	1	14.29	More than 200 persons

ที่มา : สำมะโนอุตสาหกรรม พ.ศ.2550 จังหวัดชัยภูมิ สำนักงานสถิติแห่งชาติ กระทรวงเทคโนโลยีสารสนเทศและการสื่อสาร

Source : The 2007 Industrial Census, Chaiyaphum Province, National Statistical Office, Ministry of Information and Communication Technology

ตาราง 8 มูลค่าการใช้วัตถุดิบหรือวัสดุประกอบการผลิตที่มาจากต่างประเทศ จำนวนและร้อยละของสถานประกอบการอุตสาหกรรมผลิต จำแนกตามการใช้วัตถุดิบ<sup>๑</sup> และขนาดของสถานประกอบการ

TABLE 8 VALUE OF IMPORTED MATERIALS AND COMPONENTS, NUMBER AND PERCENTAGE OF MANUFACTURING ESTABLISHMENTS BY USE OF IMPORTED MATERIALS AND COMPONENTS AND SIZE OF ESTABLISHMENT

ขนาดของสถานประกอบการ	จำนวนสถานประกอบการ		ไม่มีการใช้วัตถุดิบ		ร้อยละของวัตถุดิบหรือวัสดุประกอบที่มาจากต่างประเทศ		80-99		100		มูลค่าการนำเข้าวัตถุดิบ <sup>๑</sup>	Size of establishment				
	จำนวน	ร้อยละ	จำนวน	ร้อยละ	จำนวน	ร้อยละ	จำนวน	ร้อยละ	จำนวน	ร้อยละ			Value of imported materials and components			
	Number	%	Number	%	Number	%	Number	%	Number	%						
รวม	8,868	100.00	8,859	99.90	9	0.10	1	11.11	2	22.22	2	22.22	4	44.45	275,815,730	Total
1 - 15 คน	8,732	100.00	8,731	99.99	1	0.01	1	100	-	-	-	-	-	-	150,000	1 - 15 persons
16 - 25 คน	49	100.00	48	97.96	1	2.04	-	-	1	100.00	-	-	-	-	200,000	16 - 25 persons
26 - 30 คน	17	100.00	17	100	-	-	-	-	-	-	-	-	-	-	-	26 - 30 persons
31 - 50 คน	30	100.00	29	96.67	1	3.33	-	-	-	-	-	-	1	100.00	24,583,232	31 - 50 persons
51 - 200 คน	27	100.00	25	92.59	2	7.41	-	-	1	50.00	-	-	1	50.00	1,294,000	51 - 200 persons
มากกว่า 200 คน	13	100.00	9	69.23	4	30.77	-	-	-	-	2	50.00	2	50.00	249,588,498	More than 200 persons

ที่มา : สำนวนในอุตสาหกรรม พ.ศ.2550 จังหวัดชัยภูมิ สำนักงานสถิติแห่งชาติ กระทรวงเทคโนโลยีสารสนเทศและการสื่อสาร

Source : The 2007 Industrial Census, Chaiyaphum Province, National Statistical Office, Ministry of Information and Communication Technology

ตาราง 9 จำนวนและร้อยละของสถานประกอบการอุตสาหกรรมผลิตจำแนกตามอัตราการใช้กำลังการผลิตปี 2549 และขนาดของสถานประกอบการ

TABLE 9 NUMBER AND PERCENTAGE OF MANUFACTURING ESTABLISHMENTS BY PERCENTAGE OF CAPACITY UTILIZATION IN 2006 AND SIZE OF ESTABLISHMENT

ขนาดของสถานประกอบการ	อัตราการใช้กำลังการผลิตปี 2549 Percentage of capacity utilization in 2006											เฉลี่ยต่อสถาน- ประกอบการ Average per establishment	Size of establishment									
	จำนวนสถานประกอบการ		20-29		30-39		40-49		50-59		60-69			70-79		80-89		90-99		>= 100		
	จำนวน	ร้อยละ	จำนวน	ร้อยละ	จำนวน	ร้อยละ	จำนวน	ร้อยละ	จำนวน	ร้อยละ	จำนวน			ร้อยละ	จำนวน	ร้อยละ	จำนวน	ร้อยละ	จำนวน	ร้อยละ	จำนวน	ร้อยละ
<b>รวม</b>	<b>8,868</b>	<b>100.00</b>	<b>14</b>	<b>0.16</b>	<b>82</b>	<b>0.92</b>	<b>351</b>	<b>3.96</b>	<b>1,387</b>	<b>15.64</b>	<b>1,905</b>	<b>21.48</b>	<b>1,580</b>	<b>17.82</b>	<b>2,251</b>	<b>25.38</b>	<b>857</b>	<b>9.67</b>	<b>441</b>	<b>4.97</b>	<b>69.69</b>	<b>Total</b>
1 - 15 คน	8,732	100.00	13	0.14	82	0.94	349	4.00	1,379	15.80	1,888	21.62	1,549	17.74	2,210	25.31	831	9.51	431	4.94	69.58	1 - 15 persons
16 - 25 คน	49	100.00	-	-	-	-	-	-	5	10.20	7	14.29	13	26.53	11	22.45	7	14.29	6	12.24	75.71	16 - 25 persons
26 - 30 คน	17	100.00	-	-	-	-	-	-	1	5.88	1	5.88	6	35.29	6	35.29	3	17.66	-	-	75.59	26 - 30 persons
31 - 50 คน	30	100.00	-	-	-	-	1	3.33	2	6.67	5	16.67	4	13.33	12	40.00	6	20.00	-	-	74.87	31 - 50 persons
51 - 200 คน	27	100.00	-	-	-	-	1	3.70	-	-	3	11.11	6	22.22	8	29.63	7	25.93	2	7.41	79.15	51 - 200 persons
มากกว่า 200 คน	13	100.00	1	7.69	-	-	-	-	-	-	1	7.69	2	15.39	4	30.77	3	23.08	2	15.38	79.62	More than 200 persons

ที่มา : สำนักงานอุตสาหกรรม พ.ศ.2550 จังหวัดชัยภูมิ สำนักงานสถิติแห่งชาติ กระทรวงเทคโนโลยีสารสนเทศและการสื่อสาร

Source : The 2007 Industrial Census, Chaiyaphum Province, National Statistical Office, Ministry of Information and Communication Technology



ตอนที่ 3 ขั้วมุกที่ไปขອງสถานประกอบการ  
จำแนกตามหมวดอุตสาหกรรม

## สารบัญตารางสถิติ

- ตอนที่ 3 ข้อมูลทั่วไปของสถานประกอบการ จำแนกตามหมวดอุตสาหกรรม
- ตาราง 1 จำนวนและร้อยละของสถานประกอบการอุตสาหกรรมการผลิต จำแนกตามรูปแบบการจัดตั้งตามกฎหมาย และหมวดอุตสาหกรรม
- ตาราง 2 จำนวนและร้อยละของสถานประกอบการอุตสาหกรรมการผลิต จำแนกตามรูปแบบการจัดตั้งทางเศรษฐกิจ และหมวดอุตสาหกรรม
- ตาราง 3 จำนวนและร้อยละของสถานประกอบการอุตสาหกรรมการผลิต จำแนกตามระยะเวลาในการดำเนินกิจการ และหมวดอุตสาหกรรม
- ตาราง 4 จำนวนและร้อยละของสถานประกอบการอุตสาหกรรมการผลิต จำแนกตามระยะเวลาการผลิตในปี 2549 และหมวดอุตสาหกรรม
- ตาราง 5 จำนวนและร้อยละของสถานประกอบการอุตสาหกรรมการผลิต จำแนกตามการส่งเสริมการลงทุน จากสำนักงานคณะกรรมการส่งเสริมการลงทุน และหมวดอุตสาหกรรม
- ตาราง 6 มูลค่าการส่งออก จำนวนและร้อยละของสถานประกอบการอุตสาหกรรมการผลิต จำแนกตามร้อยละของการส่งออกผลผลิตออกไปจำหน่ายต่างประเทศและหมวดอุตสาหกรรม
- ตาราง 7 จำนวนและร้อยละของสถานประกอบการอุตสาหกรรมการผลิต จำแนกตามประเทศที่มีการส่งผลผลิตไปจำหน่าย และหมวดอุตสาหกรรม
- ตาราง 8 มูลค่าการใช้วัตถุดิบหรือวัสดุประกอบการผลิตที่มาจากต่างประเทศ จำนวนและร้อยละของสถานประกอบการอุตสาหกรรมการผลิตจำแนกตามการใช้วัตถุดิบฯ และหมวดอุตสาหกรรม
- ตาราง 9 จำนวนและร้อยละของสถานประกอบการอุตสาหกรรมการผลิต จำแนกตามอัตราการใช้กำลังการผลิตต่อปี 2549 และหมวดอุตสาหกรรม

ตาราง 1 จำนวนและร้อยละของสถานประกอบการอุตสาหกรรมผลิต อัญมณีตามกลุ่มอาชีพ และหมวดอุตสาหกรรม

TABLE 1 NUMBER AND PERCENTAGE OF MANUFACTURING ESTABLISHMENTS BY FORM OF LEGAL ORGANIZATION AND DIVISION OF INDUSTRY

รหัส Code	หมวดอุตสาหกรรม	จำนวนสถาน- ประกอบการ		ส่วนบุคคล		หุ้นส่วนสามัญ		บริษัทจำกัด		ส่วนราชการ		อื่นๆ		Division of Industry	
		จำนวน	ร้อยละ	Individual proprietor	นิติบุคคล	หุ้นส่วนจำกัด	บริษัทจำกัด (มหาชน)	รัฐวิสาหกิจ	Cooperatives	Others					
จำนวน	ร้อยละ	จำนวน	ร้อยละ	จำนวน	ร้อยละ	จำนวน	ร้อยละ	จำนวน	ร้อยละ	จำนวน	ร้อยละ	จำนวน	ร้อยละ		
Number	%	Number	%	Number	%	Number	%	Number	%	Number	%	Number	%		
<b>รวม</b>		<b>8,868</b>	<b>100.00</b>	<b>8,618</b>	<b>97.18</b>	<b>21</b>	<b>0.24</b>	<b>36</b>	<b>0.41</b>	<b>3</b>	<b>0.03</b>	<b>189</b>	<b>2.13</b>	<b>Total</b>	
15	การผลิตเครื่องสำอางและเครื่องสำอาง	3,344	100.00	3,306	98.86	8	0.24	8	0.24	-	-	1	0.03	Manufacture of food products and beverages	
17	การผลิตสิ่งทอ	2,399	100.00	2,291	95.49	1	0.04	9	0.38	-	-	98	4.09	Manufacture of textiles	
18	การผลิตเครื่องแต่งกาย รวมทั้งการตกแต่งและย้อมสีขนสัตว์	1,098	100.00	1,066	97.09	-	-	10	0.91	-	-	22	2.00	Manufacture of wearing apparel; dressing and dyeing of fur	
19	การฟอกและตกแต่งหนังสัตว์ รวมทั้งการผลิตกระเป๋าเดินทาง	18	100.00	16	88.88	-	-	1	5.56	-	-	1	5.56	Tanning and dressing of leather; manufacture of luggage, handbags, saddlery, harness and footwear	
20	การผลิตไม้และผลิตภัณฑ์จากไม้และไม้ก๊อก ยกเว้นเฟอร์นิเจอร์ รวมทั้งการผลิตสิ่งของที่ทำจากฟางและวัสดุจากสัตว์อื่นๆ	1,179	100.00	1,158	98.22	-	-	2	0.17	-	-	19	1.61	Manufacture of wood and of products of wood and cork, except furniture; handbags, saddlery, harness and footwear	
22	การพิมพ์โฆษณา การพิมพ์ และการทำเส้นเอ็นพิมพ์	49	100.00	49	100.00	-	-	-	-	-	-	-	-	Publishing, printing and reproduction of recorded media	
24	การผลิตเคมีภัณฑ์และผลิตภัณฑ์เคมี	100	100.00	95	95.00	-	-	1	1.00	-	-	4	4.00	Manufacture of chemicals and chemical products	
25	การผลิตพลาสติกยางและพลาสติก	4	100.00	2	50.00	2	50.00	-	-	-	-	-	-	Manufacture of rubber and plastics products	
26	การผลิตผลิตภัณฑ์จากแร่โลหะ	138	100.00	121	87.68	6	4.35	5	3.62	1	0.73	5	3.62	Manufacture of other non-metallic mineral products	
27	การผลิตโลหะขั้นมูลฐาน	2	100.00	1	50.00	1	50.00	-	-	-	-	-	-	Manufacture of basic metals	
28	การผลิตผลิตภัณฑ์ที่ทำจากโลหะประดิษฐ์ ยกเว้นเครื่องจักรและอุปกรณ์	281	100.00	275	97.86	-	-	-	-	-	-	6	2.14	Manufacture of fabricated metal products, except machinery and equipment	
29	การผลิตเครื่องจักรและอุปกรณ์ ซึ่งมีได้จัดประเภทไว้ในที่อื่น	105	100.00	104	99.05	1	0.95	-	-	-	-	-	-	Manufacture of machinery and equipment n.e.c.	
31	การผลิตเครื่องจักรและเครื่องอุปกรณ์ไฟฟ้า ซึ่งมีได้จัดประเภทไว้ในที่อื่น	2	100.00	2	100.00	-	-	-	-	-	-	-	-	Manufacture of electrical machinery and apparatus n.e.c.	
32	การผลิตอุปกรณ์และเครื่องอุปกรณ์ โทรทัศน์ และการสื่อสาร	4	100.00	4	100.00	-	-	-	-	-	-	-	-	Manufacture of radio, television and communication equipment and apparatus	
33	การผลิตอุปกรณ์ที่ใช้ในทางการแพทย์ การวัดความถี่ และอุปกรณ์ที่ใช้ในทางวิทยาศาสตร์ นาฬิกา	1	100.00	1	100.00	-	-	-	-	-	-	-	-	Manufacture of medical, precision and optical instruments, handbags, saddlery, harness and footwear	
34	การผลิตยานยนต์ รถพ่วงและรถบรรทุก	1	100.00	1	100.00	-	-	-	-	-	-	-	-	Manufacture of motor vehicles, trailers and semi-trailers	
35	การผลิตเรืออุปกรณ์การขนส่งอื่นๆ	3	100.00	3	100.00	-	-	-	-	-	-	-	-	Manufacture of other transport equipment	
36	การผลิตเฟอร์นิเจอร์ รวมทั้งการผลิตซึ่งมิได้จัดประเภทไว้ในที่อื่น	140	100.00	123	87.86	2	1.43	-	-	2	1.43	-	13	9.28	Manufacture of furniture; manufacturing n.e.c.

ที่มา : สำมะโนอุตสาหกรรม พ.ศ.2550 จังหวัดชัยภูมิ สำนักงานสถิติแห่งชาติ กระทรวงเทคโนโลยีสารสนเทศและการสื่อสาร

Source : The 2007 Industrial Census, Chaiyaphum Province, National Statistical Office, Ministry of Information and Communication Technology

ตาราง 2 จำนวนและร้อยละของสถานประกอบการอุตสาหกรรมผลิต จำนวนตามรูปแบบการจัดตั้ง เศรษฐกิจ และหมวดอุตสาหกรรม

TABLE 2 NUMBER AND PERCENTAGE OF MANUFACTURING ESTABLISHMENTS BY FORM OF ECONOMIC ORGANIZATION AND DIVISION OF INDUSTRY

รหัส Code	หมวดอุตสาหกรรม	จำนวนสถานประกอบการ Number of establishments		สำนักงานเดี่ยว Single unit		สำนักงานใหญ่ Head office		สำนักงานสาขา Branch		Division of Industry
		จำนวน Number	ร้อยละ %	จำนวน Number	ร้อยละ %	จำนวน Number	ร้อยละ %	จำนวน Number	ร้อยละ %	
	<b>รวม</b>	<b>8,868</b>	<b>100.00</b>	<b>8,844</b>	<b>99.73</b>	<b>3</b>	<b>0.03</b>	<b>21</b>	<b>0.24</b>	<b>Total</b>
15	การผลิตภัตตาคารและเครื่องดื่ม	3,344	100.00	3,338	99.82	1	0.03	5	0.15	Manufacture of food products and beverages
17	การผลิตสิ่งทอ	2,399	100.00	2,392	99.71	1	0.04	6	0.25	Manufacture of textiles
18	การผลิตเครื่องแต่งกาย รวมทั้งการตกแต่งเสื้อผ้า	1,098	100.00	1,092	99.45	1	0.09	5	0.46	Manufacture of wearing apparel; dressing and dyeing of fur
19	การฟอกและตกแต่งหนังฟอก รวมทั้งการผลิตกระเป๋าเดินทาง กระเป๋าถือ อนามัย เครื่องเขียนเวลา และรองเท้า	18	100.00	17	94.44	-	-	1	5.56	Tanning and dressing of leather; manufacture of luggage, handbags, saddlery, harness and footwear
20	การผลิตไม้และผลิตภัณฑ์จากไม้และไม้กอก ยกเว้น ฟอร์นิเจอร์ รวมทั้งการผลิตสิ่งของที่ทำจากฟางและวัสดุจากสานอื่นๆ	1,179	100.00	1,178	99.92	-	-	1	0.08	Manufacture of wood and of products of wood and cork, except furniture; handbags, saddlery, harness and footwear
22	การพิมพ์โฆษณา การพิมพ์ และการทำสำเนาสื่อบันทึก	49	100.00	49	100.00	-	-	-	-	Publishing, printing and reproduction of recorded media
24	การผลิตเคมีภัณฑ์และผลิตภัณฑ์	100	100.00	100	100.00	-	-	-	-	Manufacture of chemicals and chemical products
25	การผลิตผลิตภัณฑ์ยางและพลาสติก	4	100.00	4	100.00	-	-	-	-	Manufacture of rubber and plastics products
26	การผลิตผลิตภัณฑ์จากแร่โลหะ	138	100.00	135	97.83	-	-	3	2.17	Manufacture of other non-metallic mineral products
27	การผลิตโลหะขั้นมูลฐาน	2	100.00	2	100.00	-	-	-	-	Manufacture of basic metals
28	การผลิตผลิตภัณฑ์ที่ทำจากโลหะประดิษฐ์ ยกเว้นเครื่องจักรและอุปกรณ์	281	100.00	281	100.00	-	-	-	-	Manufacture of fabricated metal products, except machinery and equipment
29	การผลิตเครื่องจักรและอุปกรณ์ ซึ่งมีได้จัดประเภทไว้ในที่อื่น	105	100.00	105	100.00	-	-	-	-	Manufacture of machinery and equipment n.e.c.
31	การผลิตเครื่องจักรและเครื่องอุปกรณ์ไฟฟ้า ซึ่งมีได้จัดประเภทไว้ในที่อื่น	2	100.00	2	100.00	-	-	-	-	Manufacture of electrical machinery and apparatus n.e.c.
32	การผลิตอุปกรณ์และเครื่องอุปกรณ์วิทยุ โทรทัศน์ และการสื่อสาร	4	100.00	4	100.00	-	-	-	-	Manufacture of radio, television and communication equipment and apparatus
33	การผลิตอุปกรณ์ที่ใช้ในทางการแพทย์ การวัดความถี่ และอุปกรณ์ที่ใช้ในทางทัศนศาสตร์ นาฬิกา	1	100.00	1	100.00	-	-	-	-	Manufacture of medical, precision and optical instruments, handbags, saddlery, harness and footwear
34	การผลิตยานยนต์ รถพ่วงและรถจักรยานยนต์	1	100.00	1	100.00	-	-	-	-	Manufacture of motor vehicles, trailers and semi-trailers
35	การผลิตเครื่องอุปกรณ์การขนส่งอื่นๆ	3	100.00	3	100.00	-	-	-	-	Manufacture of other transport equipment
36	การผลิตเฟอร์นิเจอร์ รวมทั้งการผลิตซึ่งมีได้จัดประเภทไว้ในที่อื่น	140	100.00	140	100.00	-	-	-	-	Manufacture of furniture; manufacturing n.e.c.

ที่มา : สำมะโนอุตสาหกรรม พ.ศ.2550 จังหวัดชัยภูมิ สำนักงานสถิติแห่งชาติ กระทรวงเทคโนโลยีสารสนเทศและการสื่อสาร

Source : The 2007 Industrial Census, Chaiyaphum Province, National Statistical Office, Ministry of Information and Communication Technology

ตาราง 3 จำนวนและร้อยละของสถานประกอบการอุตสาหกรรมผลิต อุตสาหกรรมระยะเวลาในการดำเนินการ และหมวดอุตสาหกรรม

TABLE 3 NUMBER AND PERCENTAGE OF MANUFACTURING ESTABLISHMENTS BY PERIOD OF OPERATION AND DIVISION OF INDUSTRY

รหัส Code	จำนวนสถานประกอบการ Number of establishments		ระยะเวลาในการดำเนินการ (ปี) Period of operation (Year)						Division of Industry					
	หมวดอุตสาหกรรม		< 5		5 - 9		10 - 19			20 - 29		≥ 30		
	จำนวน Number	ร้อยละ %	จำนวน Number	ร้อยละ %	จำนวน Number	ร้อยละ %	จำนวน Number	ร้อยละ %		จำนวน Number	ร้อยละ %	จำนวน Number	ร้อยละ %	
	<b>รวม</b>	<b>8,868</b>	<b>100.00</b>	<b>2,828</b>	<b>31.89</b>	<b>2,913</b>	<b>32.85</b>	<b>2,025</b>	<b>22.83</b>	<b>665</b>	<b>7.50</b>	<b>437</b>	<b>4.93</b>	<b>Total</b>
15	การผลิตผลิตภัณฑ์อาหารและเครื่องดื่ม	3,344	100.00	1,390	41.57	894	26.73	942	28.17	93	2.78	25	0.75	Manufacture of food products and beverages
17	การผลิตสิ่งทอ	2,399	100.00	747	31.14	847	35.30	401	16.78	269	11.21	135	5.63	Manufacture of textiles
18	การผลิตเครื่องแต่งกาย รวมทั้งการตกแต่งและซ่อมเสื้อผ้า	1,098	100.00	277	25.23	427	38.89	260	23.68	134	12.20	-	-	Manufacture of wearing apparel; dressing and dyeing of fur
19	การฟอกและตกแต่งหนังฟอก รวมทั้งการผลิตกระเป๋าเดินทาง กระเป๋าถือ อนามัย เครื่องเขียน และรองเท้า	18	100.00	6	33.33	11	61.11	1	5.56	-	-	-	-	Tanning and dressing of leather; manufacture of luggage, handbags, saddlery, harness and footwear
20	การผลิตไม้และผลิตภัณฑ์จากไม้และไม้ก๊อก ยกเว้นเฟอร์นิเจอร์ รวมทั้งการผลิตสิ่งของที่ทำจากฟางและวัสดุจากสานอื่นๆ	1,179	100.00	158	13.50	476	40.37	175	14.84	113	9.58	256	21.71	Manufacture of wood and of products of wood and cork, except furniture; handbags, saddlery, harness and footwear
22	การพิมพ์โฆษณา การพิมพ์ และการทำสำเนาเกี่ยวกับเทป	49	100.00	19	38.78	17	34.70	6	12.24	4	8.16	3	6.12	Publishing, printing and reproduction of recorded media
24	การผลิตเคมีภัณฑ์และผลิตภัณฑ์เคมี	100	100.00	95	94.00	5	5.00	1	1.00	-	-	-	-	Manufacture of chemicals and chemical products
25	การผลิตผลิตภัณฑ์ยางและพลาสติก	4	100.00	3	75.00	-	-	1	25.00	-	-	-	-	Manufacture of rubber and plastics products
26	การผลิตผลิตภัณฑ์จากแร่โลหะ	138	100.00	29	21.02	41	29.71	58	42.03	7	5.07	3	2.17	Manufacture of other non-metallic mineral products
27	การผลิตโลหะขั้นมูลฐาน	2	100.00	-	-	2	100.00	-	-	-	12.10	-	-	Manufacture of basic metals
28	การผลิตผลิตภัณฑ์ที่ทำจากโลหะประดิษฐ์ ยกเว้นเครื่องจักรและอุปกรณ์	281	100.00	46	16.37	100	35.59	87	30.96	34	12.21	14	4.98	Manufacture of fabricated metal products, except machinery and equipment
29	การผลิตเครื่องจักรและอุปกรณ์ ซึ่งมีได้จัดประเภทไว้ในที่อื่น	105	100.00	16	15.24	24	22.86	63	60.00	2	1.90	-	-	Manufacture of machinery and equipment n.e.c.
31	การผลิตเครื่องจักรและเครื่องอุปกรณ์ไฟฟ้า ซึ่งมีได้จัดประเภทไว้ในที่อื่น	2	100.00	-	-	-	-	2	100.00	-	-	-	-	Manufacture of electrical machinery and apparatus n.e.c.
32	การผลิตอุปกรณ์และเครื่องอุปกรณ์วิทยุ โทรทัศน์ และการสื่อสาร	4	100.00	-	-	1	25.00	3	75.00	-	-	-	-	Manufacture of radio, television and communication equipment and apparatus
33	การผลิตอุปกรณ์ที่ใช้ในทางการแพทย์ การวัดความถี่ และอุปกรณ์ที่ใช้ในทางทัศนศาสตร์ นาฬิกา	1	100.00	1	100.00	-	-	-	-	-	-	-	-	Manufacture of medical, precision and optical instruments, handbags, saddlery, harness and footwear
34	การผลิตยานยนต์ รถพ่วงและรถกึ่งรถพ่วง	1	100.00	1	100.00	-	-	-	-	-	-	-	-	Manufacture of motor vehicles, trailers and semi-trailers
35	การผลิตเครื่องอุปกรณ์การขนส่งอื่นๆ	3	100.00	1	33.33	-	-	2	66.67	-	-	-	-	Manufacture of other transport equipment
36	การผลิตเฟอร์นิเจอร์ รวมทั้งการผลิตซึ่งมิได้จัดประเภทไว้ในที่อื่น	140	100.00	39	27.86	68	48.57	23	16.43	9	6.43	1	0.71	Manufacture of furniture; manufacturing n.e.c.

ที่มา : สำมะโนอุตสาหกรรม พ.ศ.2550 จังหวัดชัยภูมิ สำนักงานสถิติแห่งชาติ กระทรวงเทคโนโลยีสารสนเทศและการสื่อสาร

Source : The 2007 Industrial Census, Chaiyaphum Province, National Statistical Office, Ministry of Information and Communication Technology

ตาราง 4 จำนวนและร้อยละของสถานประกอบการอุตสาหกรรมผลิต จำนวนตามระยะเวลาการผลิตในปี 2549 และหมวดอุตสาหกรรม

TABLE 4 NUMBER AND PERCENTAGE OF MANUFACTURING ESTABLISHMENTS BY PERIOD OF OPERATION IN 2006 AND DIVISION OF INDUSTRY

รหัส Code	จำนวนสถานประกอบการ Number of establishments	ระยะเวลาการผลิต Period of operation in 2006												Division of industry				
		เดือน Months			7-9			10-12			ชั่วโมงต่อวัน Hours per day							
		จำนวน Number	ร้อยละ %	จำนวน Number	ร้อยละ %	จำนวน Number	ร้อยละ %	จำนวน Number	ร้อยละ %	จำนวน Number	ร้อยละ %	จำนวน Number	ร้อยละ %					
		< 3	3-6	7-9	10-12	< 8	8-10	> 10										
		จำนวน Number	ร้อยละ %	จำนวน Number	ร้อยละ %	จำนวน Number	ร้อยละ %	จำนวน Number	ร้อยละ %	จำนวน Number	ร้อยละ %	จำนวน Number	ร้อยละ %	จำนวน Number	ร้อยละ %			
		8,868	100.00	15	0.17	792	8.93	935	10.54	7,126	80.36	2,795	31.52	6,040	68.11	33	0.37	Total
15	การผลิตภัตตาคารอาหารและเครื่องดื่ม	3,344	100.00	15	0.45	84	2.51	27	0.81	3,218	96.23	1,267	37.89	2,065	61.75	12	0.36	Manufacture of food products and beverages
17	การผลิตสิ่งทอ	2,399	100.00	-	-	334	13.92	608	25.34	1,457	60.74	489	20.38	1,908	79.54	2	0.08	Manufacture of textiles
18	การผลิตเครื่องแต่งกาย รวมทั้งการตกแต่งและซ่อมสิ่งนิตติ้ง	1,098	100.00	-	-	88	8.01	53	4.83	957	87.16	440	40.07	647	58.93	11	1.00	Manufacture of wearing apparel; dressing and dyeing of fur
19	การซ่อมและตกแต่งรองเท้า รวมทั้งการผลิตกระเป๋าเดินทาง กระเป๋าถือ อานม้า เครื่องเขียนและรองเท้า	18	100.00	-	-	6	33.33	5	27.78	7	28.89	1	5.56	17	94.44	-	-	Tanning and dressing of leather; manufacture of luggage, handbags, saddlery, harness and footwear
20	การผลิตไม้และผลิตภัณฑ์จากไม้และไม้ก๊อก ยกเว้นเฟอร์นิเจอร์ รวมทั้งการผลิตสิ่งของที่ทำจากฟางและวัสดุจากต้นอ้อ	1,179	100.00	-	-	141	11.96	197	16.71	841	71.33	444	37.66	735	62.34	-	-	Manufacture of wood and of products of wood and cork, except furniture; manufacture of articles of straw and plaiting materials
22	การผลิตพิมพ์โฆษณา การพิมพ์ และการทำสำเนาสิ่งพิมพ์	49	100.00	-	-	2	4.08	3	6.12	44	89.80	4	8.16	45	91.84	-	-	Publishing, printing and reproduction of recorded media
24	การผลิตเคมีภัณฑ์และผลิตภัณฑ์เคมี	100	100.00	-	-	82	82.00	10	10.00	8	8.00	72	72.00	28	28.00	-	-	Manufacture of chemicals and chemical products
25	การผลิตผลิตภัณฑ์ยางและพลาสติก	4	100.00	-	-	-	-	-	-	4	100.00	-	-	4	100.00	-	-	Manufacture of rubber and plastics products
26	การผลิตผลิตภัณฑ์จากแร่โลหะ	138	100.00	-	-	15	10.87	-	-	123	89.13	10	7.25	128	92.75	-	-	Manufacture of other non-metallic mineral products
27	การผลิตโลหะขั้นมูลฐาน	2	100.00	-	-	-	-	-	-	2	100.00	-	-	2	100.00	-	-	Manufacture of basic metals
28	การผลิตผลิตภัณฑ์ที่ทำจากโลหะประดิษฐ์ ยกเว้นเครื่องจักรและอุปกรณ์	281	100.00	-	-	24	8.54	24	8.54	233	82.92	54	19.21	227	80.79	-	-	Manufacture of fabricated metal products, except machinery and equipment
29	การผลิตเครื่องจักรและอุปกรณ์ที่มีได้จัดประเภทไว้ในที่อื่น	105	100.00	-	-	-	-	8	7.62	97	92.38	8	7.62	89	84.76	8	7.62	Manufacture of machinery and equipment n.e.c.
31	การผลิตเครื่องจักรและอุปกรณ์ไฟฟ้า ซึ่งมีได้จัดประเภทไว้ในที่อื่น	2	100.00	-	-	-	-	-	-	2	100.00	-	-	2	100.00	-	-	Manufacture of electrical machinery and apparatus n.e.c.
32	การผลิตอุปกรณ์และเครื่องอุปกรณวิทยุ โทรทัศน์ และการสื่อสาร	4	100.00	-	-	3	75.00	-	-	1	25.00	1	25.00	3	75.00	-	-	Manufacture of radio, television and communication equipment and apparatus
33	การผลิตอุปกรณ์ที่ใช้ในทางการแพทย์ การวัดความถี่ และอุปกรณ์ที่ใช้ในทางวิทยาศาสตร์ นาฬิกา	1	100.00	-	-	-	-	-	-	1	100.00	-	-	1	100.00	-	-	Manufacture of medical, precision and optical instruments, watches and clocks
34	การผลิตยานยนต์ รถพ่วงและรถบรรทุก	1	100.00	-	-	-	-	-	-	1	100.00	-	-	1	100.00	-	-	Manufacture of motor vehicles, trailers and semi-trailers
35	การผลิตเครื่องอุปโภคบริโภคการขนส่งอื่นๆ	3	100.00	-	-	-	-	-	-	3	100.00	-	-	3	100.00	-	-	Manufacture of other transport equipment
36	การผลิตเฟอร์นิเจอร์ รวมทั้งการผลิต ซึ่งมีได้จัดประเภทไว้ในที่อื่น	140	100.00	-	-	13	9.29	-	-	128	90.71	5	3.57	135	96.43	-	-	Manufacture of furniture; manufacturing n.e.c.

ที่มา : สำนักอุตสาหกรรม พ.ศ.2550 จังหวัดชัยภูมิ สำนักงานสถิติแห่งชาติ กระทรวงเทคโนโลยีสารสนเทศและการสื่อสาร

Source : The 2007 Industrial Census, Chaiyaphum Province, National Statistical Office, Ministry of Information and Communication Technology

ตาราง 5 จำนวนและร้อยละของสถานประกอบการอุตสาหกรรมผลิต จำแนกตามการส่งเสริมการลงทุน จากสำนักงานคณะกรรมการส่งเสริมการลงทุน และหมวดอุตสาหกรรม

TABLE 5 NUMBER AND PERCENTAGE OF MANUFACTURING ESTABLISHMENTS BY INVESTMENT PROMOTION FROM BOARD OF INVESTMENT (BOI) AND DIVISION OF INDUSTRY

รหัส Code	หมวดอุตสาหกรรม	จำนวนสถานประกอบการ						การส่งเสริมการลงทุนจากสำนักงานคณะกรรมการส่งเสริมการลงทุน					
		Number of establishments			Investment promotion from board of investment (BOI)			ไม่มี No			มี Yes		
		จำนวน Number	ร้อยละ %	ร้อยละ %	จำนวน Number	ร้อยละ %	จำนวน Number	ร้อยละ %	จำนวน Number	ร้อยละ %	จำนวน Number	ร้อยละ %	
	<b>รวม</b>	<b>8,868</b>	<b>100.00</b>	<b>99.90</b>	<b>8,859</b>	<b>99.90</b>	<b>9</b>	<b>0.10</b>	<b>Total</b>				
15	การผลิตผลิตภัณฑ์อาหารและเครื่องดื่ม	3,344	100.00	99.97	3,343	99.97	1	0.03	Manufacture of food products and beverages				
17	การผลิตสิ่งทอ	2,399	100.00	99.87	2,396	99.87	3	0.13	Manufacture of textiles				
18	การผลิตเครื่องแต่งกาย รวมทั้งการตกแต่งและย้อมสีขนสัตว์	1,098	100.00	99.64	1,094	99.64	4	0.36	Manufacture of wearing apparel; dressing and dyeing of fur				
19	การฟอกและตกแต่งหนังฟอก รวมทั้งการผลิตกระเป๋าเดินทาง กระเป๋าถือ อานม้า เครื่องเขียนเวลา และรองเท้า	18	100.00	94.44	17	94.44	1	5.56	tanning and dressing of leather; manufacture of luggage, handbags, saddlery, harness and footwear				
20	การผลิตไม้และผลิตภัณฑ์จากไม้และไม้กอก ยกเว้น เฟอร์นิเจอร์ รวมทั้งการผลิตสิ่งของที่ทำจากฟางและวัสดุจากสานอื่นๆ	1,179	100.00	100.00	1,179	100.00	-	-	Manufacture of wood and of products of wood and cork, except furniture; handbags, saddlery, harness and footwear				
22	การพิมพ์โฆษณา การพิมพ์ และการทำสำเนาสิ่งพิมพ์	49	100.00	100.00	49	100.00	-	-	Publishing, printing and reproduction of recorded media				
24	การผลิตเคมีภัณฑ์และผลิตภัณฑ์เคมี	100	100.00	100.00	100	100.00	-	-	Manufacture of chemicals and chemical products				
25	การผลิตผลิตภัณฑ์ยางและพลาสติก	4	100.00	100.00	4	100.00	-	-	Manufacture of rubber and plastics products				
26	การผลิตผลิตภัณฑ์จากแร่โลหะ	138	100.00	100.00	138	100.00	-	-	Manufacture of other non-metallic mineral products				
27	การผลิตโลหะขั้นมูลฐาน	2	100.00	100.00	2	100.00	-	-	Manufacture of basic metals				
28	การผลิตผลิตภัณฑ์ที่ทำจากโลหะประดิษฐ์ ยกเว้นเครื่องจักรและอุปกรณ์	281	100.00	100.00	281	100.00	-	-	Manufacture of fabricated metal products, except machinery and equipment				
29	การผลิตเครื่องจักรและอุปกรณ์ ซึ่งมีได้จัดประเภทไว้ในที่อื่น	105	100.00	100.00	105	100.00	-	-	Manufacture of machinery and equipment n.e.c.				
31	การผลิตเครื่องจักรและเครื่องอุปกรณ์ไฟฟ้า ซึ่งมีได้จัดประเภทไว้ในที่อื่น	2	100.00	100.00	2	100.00	-	-	Manufacture of electrical machinery and apparatus n.e.c.				
32	การผลิตอุปกรณ์และเครื่องอุปกรณ์วิทยุ โทรทัศน์ และเครื่องสื่อสาร	4	100.00	100.00	4	100.00	-	-	Manufacture of radio, television and communication equipment and apparatus				
33	การผลิตอุปกรณ์ที่ใช้ในทางการแพทย์ การวัดความถี่ และอุปกรณ์ที่ใช้ในทางทัศนศาสตร์ นาฬิกา	1	100.00	100.00	1	100.00	-	-	Manufacture of medical, precision and optical instruments, handbags, saddlery, harness and footwear				
34	การผลิตยานยนต์ รถพ่วงและรถถังรถพ่วง	1	100.00	100.00	1	100.00	-	-	Manufacture of motor vehicles, trailers and semi-trailers				
35	การผลิตเครื่องอุปกรณ์การขนส่งอื่นๆ	3	100.00	100.00	3	100.00	-	-	Manufacture of other transport equipment				
36	การผลิตเฟอร์นิเจอร์ รวมทั้งการผลิตซึ่งมิได้จัดประเภทไว้ในที่อื่น	140	100.00	100.00	140	100.00	-	-	Manufacture of furniture; manufacturing n.e.c.				

ที่มา : สำมะโนอุตสาหกรรม พ.ศ.2550 จังหวัดชัยภูมิ สำนักงานสถิติแห่งชาติ กระทรวงเทคโนโลยีสารสนเทศและการสื่อสาร

Source : The 2007 Industrial Census, Chaiyaphum Province, National Statistical Office, Ministry of Information and Communication Technology

ตาราง 6 มูลค่าการส่งออก จำนวนและร้อยละของสถานประกอบการอุตสาหกรรมผลิต จำนวนตามร้อยละของการส่งออกผลิตภัณฑ์ไปต่างประเทศ และหมวดอุตสาหกรรม

TABLE 6 VALUE OF EXPORT, NUMBER AND PERCENTAGE OF MANUFACTURING ESTABLISHMENTS BY PERCENTAGE OF EXPORT AND DIVISION OF INDUSTRY

รหัส Code	หมวดอุตสาหกรรม	จำนวนสถานประกอบการ		ไม่มีการส่งออก		ร้อยละการส่งออก										มูลค่าการส่งออก Value of export	Division of industry
		Number of establishments		No export		รวม Total		50-59		60-69		100					
		จำนวน Number	ร้อยละ %	จำนวน Number	ร้อยละ %	จำนวน Number	ร้อยละ %	จำนวน Number	ร้อยละ %	จำนวน Number	ร้อยละ %	จำนวน Number	ร้อยละ %				
<b>รวม</b>		<b>8,868</b>	<b>100.00</b>	<b>8,859</b>	<b>99.90</b>	<b>9</b>	<b>0.10</b>	<b>1</b>	<b>11.11</b>	<b>1</b>	<b>11.11</b>	<b>1</b>	<b>11.11</b>	<b>7</b>	<b>77.78</b>	<b>1,503,024,790</b>	<b>Total</b>
15	การผลิตผลิตภัณฑ์อาหารและเครื่องดื่ม	3,344	100.00	3,343	99.97	1	0.03	-	-	1	100.00	-	-	-	-	907,363,191	Manufacture of food products and beverages
17	การผลิตสิ่งทอ	2,399	100.00	2,396	99.87	3	0.13	-	-	-	-	3	100.00	-	-	101,689,393	Manufacture of textiles
18	การผลิตเครื่องแต่งกาย รวมทั้ง การตกแต่งและซ่อมเสื้อผ้า	1,098	100.00	1,094	99.64	4	0.36	-	-	-	-	4	100.00	-	-	492,000,000	Manufacture of wearing apparel; dressing and dyeing of fur
19	การฟอกและตกแต่งหนังฟอก รวมทั้ง การผลิต กระเป๋าเดินทาง กระเป๋าถือ อนามัย เครื่องเขียนและรองเท้า	18	100.00	17	94.44	1	5.56	1	100.00	-	-	-	-	-	-	1,972,206	Tanning and dressing of leather; manufacture of luggage, handbags, saddlery, harness and footwear
20	การผลิต ไม้และผลิตภัณฑ์จากไม้ และ ไม้ก๊อก ยกเว้นเฟอร์นิเจอร์ รวมทั้งการผลิตสิ่งของ ที่ทำจากฟาง และวัสดุจากสานอื่นๆ	1,179	100.00	1,179	100.00	-	-	-	-	-	-	-	-	-	-	-	Manufacture of wood and of products of wood and cork, except furniture; manufacture of articles of straw and plaiting materials
22	การพิมพ์โฆษณา การพิมพ์ และการทำสำเนาสิ่งพิมพ์	49	100.00	49	100.00	-	-	-	-	-	-	-	-	-	-	-	Publishing, printing and reproduction of recorded media
24	การผลิตเคมีภัณฑ์และผลิตภัณฑ์	100	100.00	100	100.00	-	-	-	-	-	-	-	-	-	-	-	Manufacture of chemicals and chemical products
25	การผลิตผลิตภัณฑ์ยางและพลาสติก	4	100.00	4	100.00	-	-	-	-	-	-	-	-	-	-	-	Manufacture of rubber and plastics products
26	การผลิตผลิตภัณฑ์จากแร่โลหะ	138	100.00	138	100.00	-	-	-	-	-	-	-	-	-	-	-	Manufacture of other non-metallic mineral products
27	การผลิตโลหะขั้นมูลฐาน	2	100.00	2	100.00	-	-	-	-	-	-	-	-	-	-	-	Manufacture of basic metals
28	การผลิตผลิตภัณฑ์ที่ทำจาก โลหะบริสุทธิ์ ยกเว้นเครื่องจักร และอุปกรณ์	281	100.00	281	100.00	-	-	-	-	-	-	-	-	-	-	-	Manufacture of fabricated metal products, except machinery and equipment
29	การผลิตเครื่องจักรและอุปกรณ์ ซึ่งมีได้จัดประเภทไว้ในที่อื่น	105	100.00	105	100.00	-	-	-	-	-	-	-	-	-	-	-	Manufacture of machinery and equipment n.e.c.
31	การผลิตเครื่องจักรและเครื่องอุปกรณ์ ไฟฟ้า ซึ่งมีได้จัดประเภทไว้ในที่อื่น	2	100.00	2	100.00	-	-	-	-	-	-	-	-	-	-	-	Manufacture of electrical machinery and apparatus n.e.c.
32	การผลิตอุปกรณ์และเครื่องมือวิทยุ โทรทัศน์ และการสื่อสาร	4	100.00	4	100.00	-	-	-	-	-	-	-	-	-	-	-	Manufacture of radio, television and communication equipment and apparatus
33	การผลิตอุปกรณ์ที่ใช้ในทางการแพทย์ การวัดความถี่ และอุปกรณ์ที่ใช้ในทางทัศนศาสตร์ นาฬิกา	1	100.00	1	100.00	-	-	-	-	-	-	-	-	-	-	-	Manufacture of medical, precision and optical instruments, watches and clocks
34	การผลิตยานยนต์ รถพ่วง และรถกึ่งรถพ่วง	1	100.00	1	100.00	-	-	-	-	-	-	-	-	-	-	-	Manufacture of motor vehicles, trailers and semi-trailers
35	การผลิตเครื่องอุปโภคบริโภคขนส่งอื่นๆ	3	100.00	3	100.00	-	-	-	-	-	-	-	-	-	-	-	Manufacture of other transport equipment
36	การผลิตเฟอร์นิเจอร์ รวมทั้งการผลิต ซึ่งมีได้จัดประเภทไว้ในที่อื่น	140	100.00	140	100.00	-	-	-	-	-	-	-	-	-	-	-	Manufacture of furniture; manufacturing n.e.c.

ที่มา : สำมะโนอุตสาหกรรม พ.ศ.2550 จังหวัดชัยภูมิ สำนักงานสถิติแห่งชาติ กระทรวงเทคโนโลยีสารสนเทศและการสื่อสาร

Source : The 2007 Industrial Census, Chaiyaphum Province, National Statistical Office, Ministry of Information and Communication Technology





ตาราง 8 มูลค่าการใช้วัตถุดิบหรือวัสดุประกอบที่มาจากต่างประเทศ จำนวนและร้อยละของสถานประกอบการอุตสาหกรรมผลิต อันตามการใช้วัตถุดิบฯ และหมวดอุตสาหกรรม

TABLE 8 VALUE OF IMPORTED MATERIALS AND COMPONENTS, NUMBER AND PERCENTAGE OF MANUFACTURING ESTABLISHMENTS BY USE OF IMPORTED MATERIALS AND DIVISION OF INDUSTRY

รหัส Code	หมวดอุตสาหกรรม	จำนวนสถานประกอบการ				ร้อยละของวัตถุดิบหรือวัสดุประกอบ ที่มาจากต่างประเทศ				มูลค่าการใช้				Division of industry
		Number of establishments		No use		Total		80-100		Value of imported materials and components		Value of imported materials and components		
		จำนวน	ร้อยละ	จำนวน	ร้อยละ	จำนวน	ร้อยละ	จำนวน	ร้อยละ	จำนวน	ร้อยละ			
<b>รวม</b>	<b>8,868</b>	<b>100.00</b>	<b>8,859</b>	<b>99.90</b>	<b>9</b>	<b>0.10</b>	<b>3</b>	<b>33.33</b>	<b>6</b>	<b>66.67</b>	<b>275,815,730</b>	<b>Total</b>		
15	การผลิตเหล็กขั้วอาหารและเครื่องดื่ม	3,344	100.00	3,344	100.00	-	-	-	-	-	-	-	Manufacture of food products and beverages	
17	การผลิตสิ่งทอ	2,399	100.00	2,396	99.87	3	0.13	-	-	3	100.00	6,272,498	Manufacture of textiles	
18	การผลิตเครื่องแต่งกายรวมทั้งการตกแต่งและย้อมสีขนสัตว์	1,098	100.00	1,095	99.73	3	0.27	1	33.33	2	66.67	244,610,000	Manufacture of wearing apparel; dressing and dyeing of fur	
19	การฟอกและตกแต่งหนังฟอก รวมทั้งการผลิตกระเป๋าเดินทาง กระเป๋าถือ อานม้า เครื่องเขียนฉาก และรองเท้า	18	100.00	18	100.00	-	-	-	-	-	-	-	Tanning and dressing of leather; manufacture of luggage, handbags, saddlery, harness and footwear	
20	การผลิตไม้และผลิตภัณฑ์จากไม้และไม้กอกขยว้น เพอร์นิเจอร์ รวมทั้งการผลิตสิ่งของที่ทำจากฟาง และวัสดุจากอื่น ๆ	1,179	100.00	1,177	99.83	2	0.17	1	50.00	1	50.00	24,783,232	Manufacture of wood and of products of wood and cork, except furniture; Manufacture of articles of straw and plaiting materials	
22	การพิมพ์โฆษณา การพิมพ์และการทำสำเนาฉบับลึก	49	100.00	49	100.00	-	-	-	-	-	-	-	Publishing, printing and reproduction of recorded media	
24	การผลิตเคมีภัณฑ์และผลิตภัณฑ์เคมี	100	100.00	100	100.00	-	-	-	-	-	-	-	Manufacture of chemicals and chemical products	
25	การผลิตผลิตภัณฑ์ยางและพลาสติก	4	100.00	4	100.00	-	-	-	-	-	-	-	Manufacture of rubber and plastics products	
26	การผลิตผลิตภัณฑ์จากแร่โลหะ	138	100.00	138	100.00	-	-	-	-	-	-	-	Manufacture of other non-metallic mineral products	
27	การผลิตโลหะขั้นมูลฐาน	2	100.00	2	100.00	-	-	-	-	-	-	-	Manufacture of basic metals	
28	การผลิตผลิตภัณฑ์ที่ทำจากโลหะประดิษฐ์ ยกเว้นเครื่องจักรและอุปกรณ์	281	100.00	281	100.00	-	-	-	-	-	-	-	Manufacture of fabricated metal products, except machinery and equipment	
29	การผลิตเครื่องจักรและอุปกรณ์ ซึ่งมีได้จัดประเภทไว้ในที่อื่น	105	100.00	104	99.05	1	0.95	1	100.00	-	-	150,000	Manufacture of machinery and equipment n.e.c	
31	การผลิตเครื่องจักรและเครื่องอุปกรณ์ไฟฟ้า ซึ่งมีได้จัดประเภทไว้ในที่อื่น	2	100.00	2	100.00	-	-	-	-	-	-	-	Manufacture of electrical machinery and apparatus n.e.c.	
32	การผลิตอุปกรณ์และเครื่องอุปกรณ์วิทยุ โทรทัศน์ และการสื่อสาร	4	100.00	4	100.00	-	-	-	-	-	-	-	Manufacture of radio, television and communication equipment and apparatus	
33	การผลิตอุปกรณ์ที่ใช้ในทางการแพทย์ การวัด ความถี่ และอุปกรณ์ที่ใช้ในทางทัศนศาสตร์ นาฬิกา	1	100.00	1	100.00	-	-	-	-	-	-	-	Manufacture of medical, precision and optical instruments, watches and clocks	
34	การผลิตยานยนต์ รถพ่วงและรถกึ่งพ่วง	1	100.00	1	100.00	-	-	-	-	-	-	-	Manufacture of motor vehicles, trailers and semi-trailers	
35	การผลิตเครื่องอุปกรณ์การขนส่งอื่น ๆ	3	100.00	3	100.00	-	-	-	-	-	-	-	Manufacture of other transport equipment	
36	การผลิตเฟอร์นิเจอร์ รวมทั้งการผลิต ซึ่งมีได้จัดประเภทไว้ในที่อื่น	140	100.00	140	100.00	-	-	-	-	-	-	-	Manufacture of furniture; manufacturing n.e.c.	

ที่มา : สำมะโนอุตสาหกรรม พ.ศ.2550 จังหวัดชัยภูมิ สำนักงานสถิติแห่งชาติ กระทรวงเทคโนโลยีสารสนเทศและการสื่อสาร

Source : The 2007 Industrial Census, Chaiyaphum Province, National Statistical Office, Ministry of Information and Communication Technology

ตาราง 9 จำนวนและร้อยละของสถานประกอบการอุตสาหกรรมผลิต จำนวนตามอัตราการใช้กำลังการผลิตต่อปี 2549 และหมวดอุตสาหกรรม  
TABLE 9 NUMBER AND PERCENTAGE OF MANUFACTURING ESTABLISHMENTS BY PERCENTAGE OF CAPACITY UTILIZATION IN 2006 AND DIVISION OF INDUSTRY

รหัส Code	หมวดอุตสาหกรรม Industry	จำนวนสถานประกอบการ Number of establishments												เฉลี่ยต่อสถาน- ประกอบการ Average per establishment	Division of industry							
		อัตราการใช้กำลังการผลิตต่อปี 2549 Percentage of capacity utilization in 2006																				
		20-39	40-49	50-59	60-69	70-79	80-89	90-99	≥= 100	จำนวน ร้อยละ	จำนวน ร้อยละ	จำนวน ร้อยละ	จำนวน ร้อยละ									
		จำนวน ร้อยละ	จำนวน ร้อยละ	จำนวน ร้อยละ	จำนวน ร้อยละ	จำนวน ร้อยละ	จำนวน ร้อยละ	จำนวน ร้อยละ	จำนวน ร้อยละ	จำนวน ร้อยละ	จำนวน ร้อยละ	จำนวน ร้อยละ	จำนวน ร้อยละ	จำนวน ร้อยละ								
		Number	%	Number	%	Number	%	Number	%	Number	%	Number	%	Number	%							
		8,868	100.00	96	1.08	351	3.96	1,387	15.64	1,905	21.49	1,580	17.82	2,251	25.38	857	9.66	441	4.97	69.69	Total	
15	การผลิตผลิตภัณฑ์อาหารและเครื่องดื่ม	3,344	100.00	49	1.48	26	0.78	524	15.67	462	13.81	540	16.15	1,028	30.74	347	10.37	368	11.00	73.45	Manufacture of food products and beverages	
17	การผลิตสิ่งทอ	2,399	100.00	21	0.88	101	4.21	304	12.67	584	24.34	537	22.38	696	29.01	139	5.80	17	0.71	68.89	Man ufacture of textiles	
18	การผลิตเครื่องแต่งกายรวมทั้งการตกแต่งและซ่อมสัปดาห์	1,098	100.00	-	-	132	12.02	135	12.30	385	35.06	143	13.02	178	16.21	98	8.93	27	2.46	64.97	Manufacture of wearing apparel; dressing and dyeing of fur	
19	การฟอกและตกแต่งหนังฟอก รวมทั้งการผลิตภัณฑ์เส้นทาง กระเป๋าถือ	18	100.00	-	-	1	5.55	5	27.78	3	16.67	3	16.67	5	27.78	1	5.55	-	-	67.78	Tanning and dressing of leather; manufacture of luggage, handbags, saddlery,harness and footwear	
20	การผลิตไม้และผลิตภัณฑ์จากไม้และไม้ที่กลั่น ยานยนต์พร้อมเครื่องยนต์	1,179	100.00	-	-	70	5.94	301	25.53	293	24.85	176	14.93	182	15.44	157	13.31	-	-	65.01	Manufacture of wood and of products of wood and cork, except furniture; manufacture of articles of straw and plaiting materials	
22	การผลิตสิ่งพิมพ์และสิ่งพิมพ์อื่น ๆ	49	100.00	3	6.12	-	-	-	-	4	8.16	18	36.74	16	32.65	3	6.12	5	10.21	75.57	Publishing, printing and reproduction of recorded media	
24	การผลิตเคมีภัณฑ์และผลิตภัณฑ์	100	100.00	1	1.00	-	-	42	42.00	50	50.00	4	4.00	1	1.00	-	-	2	2.00	58.48	Manufacture of chemicals and chemical products	
25	การผลิตผลิตภัณฑ์ยางและพลาสติก	4	100.00	-	-	-	-	-	-	-	-	1	25.00	-	-	-	-	3	75.00	92.5	Manufacture of rubber and plastics products	
26	การผลิตผลิตภัณฑ์จากแร่โลหะ	138	100.00	6	4.48	1	0.72	5	3.38	17	12.21	22	15.96	35	20.64	45	32.77	7	5.33	77.48	Manufacture of other non-metallic mineral products	
27	การผลิตโลหะขั้นพื้นฐาน	2	100.00	-	-	1	50.00	-	-	-	-	-	-	1	50.00	-	-	-	-	60	Manufacture of basic metals	
28	การผลิตผลิตภัณฑ์ที่ทำจากโลหะประดิษฐ์	281	100.00	16	5.70	14	4.98	26	9.25	67	23.84	51	18.15	58	20.64	44	15.66	5	1.78	68.89	Manufacture of fabricated metal products, except machinery and equipment	
29	การผลิตเครื่องจักรและอุปกรณ์	105	100.00	-	-	-	-	31	29.21	15	14.28	38	36.20	11	10.48	10	9.52	-	-	66.41	Manufacture of machinery and equipment n.e.c.	
31	การผลิตเครื่องจักรและอุปกรณ์ไฟฟ้า	2	100.00	-	-	-	-	-	-	-	-	-	-	2	100.00	-	-	-	-	80	Manufacture of electrical machinery and apparatus n.e.c.	
32	การผลิตอุปกรณ์และเครื่องใช้ทางโทรทัศน	4	100.00	-	-	-	-	-	-	-	-	-	-	1	25.00	-	-	-	-	65	Manufacture of radio, television and communication equipment and apparatus	
33	การผลิตอุปกรณ์ที่ใช้ในทางการแพทย์	1	100.00	-	-	-	-	-	-	-	-	-	-	-	-	-	-	1	100.00	100	Manufacture of medical, precision and optical instruments, watches and clocks	
34	การผลิตยานยนต์ รถพ่วงและรถบรรทุก	1	100.00	-	-	-	-	-	-	-	-	1	100.00	-	-	-	-	-	-	70	Manufacture of motor vehicles, trailers and semi-trailers	
35	การผลิตเครื่องอุปโภคบริโภค	3	100.00	-	-	-	-	-	-	1	33.33	-	-	-	-	-	-	-	1	33.34	76.67	Manufacture of other transport equipment
36	การผลิตเฟอร์นิเจอร์รวมทั้งการผลิตสิ่งไม้	140	100.00	-	-	5	3.57	14	10.00	21	15.00	45	32.14	37	26.43	13	9.29	5	3.57	71.29	Manufacture of furniture; manufacturing n.e.c.	

ที่มา : สำมะโนอุตสาหกรรม พ.ศ.2550 จังหวัดชัยภูมิ สำนักงานสถิติแห่งชาติ กระทรวงเทคโนโลยีสารสนเทศและการสื่อสาร

Source : The 2007 Industrial Census, Chaiyaphum Province, National Statistical Office, Ministry of Information and Communication Technology

## ภาค 2 ข้อมูลการดำเนินงานกิจกรรมของสถานประกอบการ

ตอนที่ 1 ข้อมูลการดำเนินกิจการของสถานประกอบการ  
จำแนกตามขนาดของสถานประกอบการ

## สารบัญตารางสถิติ

- ตอนที่ 1 ข้อมูลการดำเนินงานกิจการจำแนกตามขนาดของสถานประกอบการ
- ตาราง 1 สถิติมูลฐานอุตสาหกรรมการผลิตในปี 2549 จำแนกตามขนาดของสถานประกอบการ
- ตาราง 2 มูลค่าผลผลิตของสถานประกอบการอุตสาหกรรมการผลิตในปี 2549 จำแนกตามขนาดของสถานประกอบการ
- ตาราง 3 ค่าใช้จ่ายขั้นกลางของสถานประกอบการอุตสาหกรรมการผลิตในปี 2549 จำแนกตามขนาดของสถานประกอบการ
- ตาราง 4 คนทำงานในสถานประกอบการอุตสาหกรรมการผลิตในปี 2549 จำแนกตามสถานภาพการทำงาน เพศ และขนาดของสถานประกอบการ
- ตาราง 5 จำนวนสถานประกอบการอุตสาหกรรมการผลิต จำแนกตามจำนวนวันทำงานต่อสัปดาห์ จำนวนชั่วโมงทำงานเฉลี่ยต่อวันของลูกจ้าง และขนาดของสถานประกอบการ
- ตาราง 6 ค่าตอบแทนแรงงานในปี 2549 จำแนกตามขนาดของสถานประกอบการ
- ตาราง 7 มูลค่าวัตถุดิบและวัสดุประกอบฯ และสินค้าคงเหลือต้นปีและปลายปี 2549 จำแนกตามขนาดของสถานประกอบการ
- ตาราง 8 ส่วนเปลี่ยนแปลงของมูลค่าวัตถุดิบและวัสดุประกอบฯ และสินค้าคงเหลือในปี 2549 จำแนกตามขนาดของสถานประกอบการ
- ตาราง 9 ค่าใช้จ่ายทั้งสิ้นและค่าภาษีมูลค่าเพิ่มสุทธิของสถานประกอบการอุตสาหกรรมการผลิตในปี 2549 จำแนกตามขนาดของสถานประกอบการ
- ตาราง 10 รายรับทั้งสิ้นของสถานประกอบการอุตสาหกรรมการผลิตในปี 2549 จำแนกตามขนาดของสถานประกอบการ
- ตาราง 11 มูลค่าตามบัญชีของสินทรัพย์ถาวรในปี 2549 จำแนกตามขนาดของสถานประกอบการ
- ตาราง 12 มูลค่าสินทรัพย์ถาวรที่เปลี่ยนแปลงระหว่าง มกราคม - ธันวาคม 2549 จำแนกตามขนาดของสถานประกอบการ

ตาราง 1 สถิติฐานอุตสาหกรรมการผลิตในปี 2549 จำแนกตามขนาดของสถานประกอบการ

TABLE 1 SUMMARY OF BASIC STATISTICS FOR MANUFACTURING ESTABLISHMENTS IN 2006 BY SIZE OF ESTABLISHMENT

(พันบาท In Thousand Baht)

ขนาดของสถานประกอบการ	จำนวน สถานประกอบการ Number of establishments	จำนวน คนทำงาน Number of persons engaged	ลูกจ้าง Employees		มูลค่าผลผลิต Value of gross output	ค่าใช้จ่าย ขั้นกลาง Intermediate consumption	มูลค่าเพิ่ม Value added	Size of establishment
			จำนวน Number	ค่าตอบแทน แรงงาน Remuneration				
<b>รวม</b>	<b>8,868</b>	<b>28,004</b>	<b>15,749</b>	<b>687,563.80</b>	<b>5,731,554.20</b>	<b>3,897,061.20</b>	<b>1,834,493.00</b>	<b>Total</b>
1 - 15 คน	8,732	14,385	2,521	79,539.20	1,219,606.30	782,922.70	436,683.60	1 - 15 persons
16 - 25 คน	49	1,020	874	24,600.20	293,542.80	234,343.10	59,199.60	16 - 25 persons
26 - 30 คน	17	494	438	10,750.10	52,114.70	27,480.30	24,634.40	26 - 30 persons
31 - 50 คน	30	1,113	1,026	28,481.40	163,321.10	119,709.20	43,611.90	31 - 50 persons
51 - 200 คน	27	2,425	2,329	87,494.00	864,656.00	596,581.20	268,074.70	51 - 200 persons
มากกว่า 200 คน	13	8,567	8,561	456,698.90	3,138,313.30	2,136,024.60	1,002,288.70	More than 200 persons

ที่มา : สำมะโนอุตสาหกรรม พ.ศ.2550 จังหวัดชัยภูมิ สำนักงานสถิติแห่งชาติ กระทรวงเทคโนโลยีสารสนเทศและการสื่อสาร

Source : The 2007 Industrial Census, Chaiyaphum Province, National Statistical Office, Ministry of Information and Communication Technology

ตาราง 2 มูลค่าผลิตของสถานประกอบการอุตสาหกรรมการผลิตในปี 2549 จำแนกตามขนาดของสถานประกอบการ

TABLE 2 VALUE OF GROSS OUTPUT OF MANUFACTURING ESTABLISHMENTS IN 2006 BY SIZE OF ESTABLISHMENT

ขนาดของสถานประกอบการ	จำนวน สถาน- ประกอบการ	รวม	มูลค่าขายผลผลิต Sales of goods produced	รายรับจาก การขายสินค้า ที่ซื้อจำหน่าย ในสภาพเดิม Sales of goods purchased for resale	รายรับจากการ		รายรับจากการ ให้บริการบำรุงรักษา ซ่อมแซมและติดตั้ง ให้แก่สถาน ประกอบการอื่น Receipts for repair and installation work etc.	รายรับจากการ ให้เช่าอาคาร ฯลฯ และรายรับอื่น ๆ Receipts for rent on building etc. and other receipts	ส่วนเปลี่ยนแปลง มูลค่าสินค้าคงเหลือ Change in value of stocks of goods	Size of establishment
					รับจ้างเหมาทำการ ผลิตสินค้า Receipts for contract and commission work	รับจาก				
<b>รวม</b>	<b>8,868</b>	<b>5,731,554.20</b>	<b>5,272,998.10</b>	<b>299,938.30</b>	<b>87,715.90</b>	<b>582.4</b>	<b>9,171.50</b>	<b>61,147.90</b>	<b>Total</b>	
1 - 15 คน	8,732	1,219,606.30	1,165,515.00	50,827.00	4,644.70	582.4	8,337.20	-10,300.00	1 - 15 persons	
16 - 25 คน	49	293,542.80	279,488.10	1,907.60	18,188.90	-	-	-6,041.80	16 - 25 persons	
26 - 30 คน	17	52,114.70	51,620.80	60.00	10.00	-	-	424.00	26 - 30 persons	
31 - 50 คน	30	163,321.10	160,562.30	1,300.00	-	-	184.6	1,274.20	31 - 50 persons	
51 - 200 คน	27	864,656.00	596,570.30	226,445.40	5,000.00	-	649.7	35,990.50	51 - 200 persons	
มากกว่า 200 คน	13	3,138,313.30	3,019,241.60	19,398.20	59,872.30	-	-	39,801.20	More than 200 persons	

ที่มา : สำมะโนอุตสาหกรรม พ.ศ.2550 จังหวัดชัยภูมิ สำนักงานสถิติแห่งชาติ กระทรวงเทคโนโลยีสารสนเทศและการสื่อสาร

Source : The 2007 Industrial Census, Chaiyaphum Province, National Statistical Office, Ministry of Information and Communication Technology



ตาราง 3 ค่าใช้จ่ายขั้นกลางของสถานประกอบการอุตสาหกรรมผลิตในปี 2549 จำแนกตามขนาดของสถานประกอบการ

TABLE 3 INTERMEDIATE CONSUMPTION OF MANUFACTURING ESTABLISHMENTS IN 2006 BY SIZE OF ESTABLISHMENT

ขนาดของ สถานประกอบการ	จำนวน สถาน- ประกอบการ	รวม Total	ค่าซื้อวัสดุ และวัสดุประเภท ที่ใช้ในการผลิต Purchase of materials and components	ค่าเชื้อเพลิง และค่าไฟฟ้า ที่ใช้ในการผลิต Cost of electricity cost used in production	ค่าติดตั้งซ่อมแซมและ บำรุงรักษาสินค้า ที่จำหน่ายให้ลูกค้า Cost of repair and maintenance sales of goods of purchase	ค่าติดตั้งซ่อมแซมและ บำรุงรักษาเครื่องจักร เครื่องมือ Cost of repair and maintenance of machinery and equipment	ค่าซื้อสินค้า ที่ซื้อมาจำหน่าย ในสภาพเดิม Purchase of goods for resale	ค่าจ้างเหมาจ้างให้ สถานประกอบการ อื่นผลิตสินค้าให้ Cost of contract and commission work	ค่าใช้จ่ายอื่น ๆ Other expenses	ส่วนเปลี่ยนแปลง มูลค่าวัตถุดิบและ วัสดุประกอบฯ คงเหลือ Change in value of stocks of materials and components	Size of establishment
<b>รวม</b>	<b>8,868</b>	<b>3,897,061.20</b>	<b>2,557,207.90</b>	<b>192,135.10</b>	<b>13,462.30</b>	<b>74,690.50</b>	<b>264,134.10</b>	<b>17,979.00</b>	<b>721,594.50</b>	<b>-55,857.80</b>	<b>Total</b>
1 - 15 คน	8,732	782,922.70	429,343.30	74,777.00	2,741.60	21,011.40	38,819.90	1,657.90	187,682.60	-26,889.00	1 - 15 persons
16 - 25 คน	49	234,343.10	125,819.20	10,014.00	144.5	3,417.50	50,890.50	-	21,962.10	-22,095.30	16 - 25 persons
26 - 30 คน	17	27,480.30	19,798.10	4,858.60	12	529.3	15	-	1,637.20	-630.2	26 - 30 persons
31 - 50 คน	30	119,709.20	86,546.60	7,991.90	3,831.50	3,482.50	30	37.9	18,997.20	1,208.40	31 - 50 persons
51 - 200 คน	27	596,581.20	347,121.80	35,217.30	252.4	4,176.10	152,182.70	-	55,297.80	-2,333.20	51 - 200 persons
มากกว่า 200 คน	13	2,136,024.60	1,548,578.90	59,276.40	6,480.30	42,073.70	22,196.00	16,283.30	436,017.70	-5,118.30	More than 200 persons

ที่มา : สำมะโนอุตสาหกรรม พ.ศ.2550 จังหวัดชัยภูมิ สำนักงานสถิติแห่งชาติ กระทรวงเทคโนโลยีสารสนเทศและการสื่อสาร

Source : The 2007 Industrial Census, Chaiyaphum Province, National Statistical Office, Ministry of Information and Communication Technology

ตาราง 4 คนทำงานในสถานประกอบการอุตสาหกรรมผลิตในปี 2549 จำนวนคนสถานประกอบการทำงาน เพศ และขนาดของสถานประกอบการ

TABLE 4 PERSONS ENGAGED IN MANUFACTURING ESTABLISHMENTS IN 2006 BY WORK STATUS, SEX AND SIZE OF ESTABLISHMENT

ขนาดของสถานประกอบการ Number of establishments	จำนวน Total		คนทำงานโดยไม่ได้รับค่าจ้าง Unpaid workers				รวม Total				ลูกจ้างในกรรมวิธีการผลิต Operatives				ลูกจ้างอื่น ๆ Other employees		Size of establishment	
	รวม Total	ชาย Male	หญิง Female	เงินเดือน Unpaid workers		รวม Total	ชาย Male	หญิง Female	รวม Total		ลูกจ้างที่มีฝีมือ Skill labour		ลูกจ้างที่ไม่มีฝีมือ Unskill labour		รวม Total	ชาย Male		หญิง Female
				รวม Total	ชาย Male				หญิง Female	รวม Total	ชาย Male	หญิง Female	รวม Total	ชาย Male				
<b>รวม</b>	<b>8,868</b>	<b>11,368</b>	<b>16,636</b>	<b>12,255</b>	<b>5,539</b>	<b>6,716</b>	<b>15,213</b>	<b>5,635</b>	<b>13,852</b>	<b>4,973</b>	<b>8,880</b>	<b>1,361</b>	<b>662</b>	<b>699</b>	<b>536</b>	<b>194</b>	<b>342</b>	<b>Total</b>
1 - 15 คน	8,732	6,665	7,720	11,864	5,473	6,391	2,490	1,176	2,275	1,052	1,224	215	124	91	31	16	15	1 - 15 persons
16 - 25 คน	49	1,020	853	146	18	128	855	142	805	102	703	50	40	10	19	7	12	16 - 25 persons
26 - 30 คน	17	494	403	56	17	39	437	74	415	62	353	22	12	10	1	-	1	26 - 30 persons
31 - 50 คน	30	1,113	900	87	14	73	1,021	197	911	138	773	110	59	51	5	2	3	31 - 50 persons
51 - 200 คน	27	2,425	1,633	96	13	83	2,216	716	1,905	577	1,328	311	139	172	113	63	50	51 - 200 persons
มากกว่า 200 คน	13	8,567	5,127	6	4	2	8,194	3,330	7,541	3,042	4,499	653	288	365	367	106	261	More than 200 persons

ที่มา : สำมะโนอุตสาหกรรม พ.ศ.2550 จังหวัดชัยภูมิ สำนักงานสถิติแห่งชาติ กระทรวงเทคโนโลยีสารสนเทศและการสื่อสาร

Source : The 2007 Industrial Census, Chaiyaphum Province, National Statistical Office, Ministry of Information and Communication Technology

ตาราง 5 จำนวนสถานประกอบการอุตสาหกรรมผลิต ขี้เถ้าตามจำนวนวันทำงานต่อสัปดาห์ จำนวนชั่วโมงทำงานเฉลี่ยต่อวันของลูกจ้าง และขนาดของสถานประกอบการ

TABLE 5 NUMBER OF MANUFACTURING ESTABLISHMENTS BY WORKING DAYS PER WEEK, WORKING HOURS PER DAY OF EMPLOYEES AND SIZE OF ESTABLISHMENT

ขนาดของสถานประกอบการ	จำนวน สถาน ประกอบการ Number of establishments	ลูกจ้างในกรรมวิธีการผลิต Operatives				ลูกจ้างอื่น ๆ Other employees				Size of establishment				
		จำนวนวันทำงานต่อสัปดาห์		จำนวนชั่วโมงทำงานเฉลี่ยต่อวัน		จำนวนวันทำงานต่อสัปดาห์		จำนวนชั่วโมงทำงานเฉลี่ยต่อวัน						
		Number of working days per week	Number of working hours per day	Number of working days per week	Number of working hours per day	Number of working days per week	Number of working hours per day							
		≤ 5	6	7	< 8	8 - 10	11 - 12	≤ 5	6	7	< 8	8 - 10	11 - 12	
<b>รวม</b>	<b>8,868</b>	<b>221</b>	<b>284</b>	<b>263</b>	<b>71</b>	<b>687</b>	<b>9</b>	<b>8</b>	<b>18</b>	<b>10</b>	<b>3</b>	<b>32</b>	<b>1</b>	<b>Total</b>
1 - 15 คน	8,732	198	232	202	62	564	5	7	3	7	2	15	-	1 - 15 persons
16 - 25 คน	49	6	13	30	5	43	1	-	2	1	1	2	-	16 - 25 persons
26 - 30 คน	17	5	2	10	1	16	-	-	-	1	-	1	-	26 - 30 persons
31 - 50 คน	30	3	11	16	3	26	1	1	2	-	-	3	-	31 - 50 persons
51 - 200 คน	27	8	14	5	-	26	1	-	7	1	-	8	-	51 - 200 persons
มากกว่า 200 คน	13	1	12	-	-	12	1	-	4	-	-	3	1	More than 200 persons

ที่มา : สำมะโนอุตสาหกรรม พ.ศ.2550 จังหวัดชัยภูมิ สำนักงานสถิติแห่งชาติ กระทรวงเทคโนโลยีสารสนเทศและการสื่อสาร

Source : The 2007 Industrial Census, Chaiyaphum Province, National Statistical Office, Ministry of Information and Communication Technology

ตาราง 6 ค่าตอบแทนแรงงานในปี 2549 จำแนกตามขนาดของสถานประกอบการ

TABLE 6 REMUNERATION IN 2006 BY SIZE OF ESTABLISHMENT

ขนาดของ สถานประกอบการ	จำนวน สถาน- ประกอบ การ Number of establishments	จำนวน ผู้จ้าง การ Number of employees	รวม			ลูกจ้างในกรรมวิธิการผลิต				ลูกจ้างอื่น ๆ				เงินที่สถานประกอบการ จ่ายสมทบเข้ากองทุน เพื่อการประกันสังคม ฯลฯ Employer's contribution to social security	เงินที่สถานประกอบการ จ่ายสมทบเข้ากองทุน เพื่อการประกันสังคม ฯลฯ Employer's contribution to social security	Size of establishment	
			รวม Total	ค่าจ้าง เงินเดือน Wages, salaries	ค่าล่วงเวลา โบนัส ฯลฯ Overtime bonus etc.	สวัสดิการและผลประโยชน์ตอบแทน Fringe benefits อื่น ๆ Others	รวม Total	ค่าจ้าง เงินเดือน Wages, salaries	ค่าล่วงเวลา โบนัส ฯลฯ Overtime bonus etc.	สวัสดิการและผลประโยชน์ตอบแทน Fringe benefits อื่น ๆ Others	รวม Total	ค่าจ้าง เงินเดือน Wages, salaries	ค่าล่วงเวลา โบนัส ฯลฯ Overtime bonus etc.				สวัสดิการและผลประโยชน์ตอบแทน Fringe benefits อื่น ๆ Others
<b>รวม</b>	<b>8,868</b>	<b>15,749</b>	<b>687,563.80</b>	<b>573,297.60</b>	<b>28,418.10</b>	<b>1,773.10</b>	<b>2,963.70</b>	<b>19,213.70</b>	<b>61,897.50</b>	<b>3,541.70</b>	<b>74.4</b>	<b>234.5</b>	<b>1,938.60</b>	<b>Total</b>			
1 - 15 คน	8,732	2,521	79,539.20	75,125.70	1,286.70	2	259.1	1,355.40	1,510.40	32	-	21.6	58.5	1 - 15 persons			
16 - 25 คน	49	874	24,600.20	22,127.60	121	5	169	661.4	1,516.10	245	-	12	77.1	16 - 25 persons			
26 - 30 คน	17	438	10,750.10	10,513.40	-	-	-	142.3	94.5	-	-	-	4.5	26 - 30 persons			
31 - 50 คน	30	1,026	28,481.40	23,633.50	669.9	10	70	602.3	3,495.80	71.1	5	20	49.7	31 - 50 persons			
51 - 200 คน	27	2,329	87,494.00	63,015.30	927	7.2	465.7	1,392.70	24,478.70	2,486.10	-	80.9	882.7	51 - 200 persons			
มากกว่า 200 คน	13	8,561	456,698.90	381,674.70	25,413.50	1,748.90	2,000.00	15,059.70	30,802.00	707.5	69.4	100	866.1	More than 200 persons			

ที่มา : สำนักงานอุตสาหกรรม พ.ศ.2550 จังหวัดชัยภูมิ สำนักงานสถิติแห่งชาติ กระทรวงเทคโนโลยีสารสนเทศและการสื่อสาร

Source : The 2007 Industrial Census, Chaiyaphum Province, National Statistical Office, Ministry of Information and Communication Technology

ตาราง 7 มูลค่าวัตถุดิบและวัสดุประกอบฯ และสินค้าคงเหลือต้นปีและปลายปี 2549 จำนวนตามขนาดของสถานประกอบการ

TABLE 7 VALUE OF STOCKS AT THE BEGINNING AND THE END OF 2006 BY SIZE OF ESTABLISHMENT

ขนาดของสถานประกอบการ Number of establishments	จำนวน สถาน- ประกอบการ Number of establishments	มูลค่า ณ ต้นปี 2549 At the beginning of 2006				มูลค่า ณ ปลายปี 2549 At the end of 2006				Size of establishment		
		รวม Total	วัตถุดิบ และ วัสดุประกอบฯ Materials and components	สินค้า ระหว่าง ผลิต Work in progress	สินค้า สำเร็จรูป Finished goods	รวม Total	วัตถุดิบ และ วัสดุประกอบฯ Materials and components	สินค้า ระหว่าง ผลิต Work in progress	สินค้า สำเร็จรูป Finished goods			
											สินค้านำเข้า จากต่างประเทศ Goods purchased for resale	สินค้านำเข้า จากในประเทศ Goods purchased for resale
<b>รวม</b>	<b>8,868</b>	<b>639,436.70</b>	<b>238,768.40</b>	<b>53,848.30</b>	<b>255,238.80</b>	<b>91,581.20</b>	<b>644,726.90</b>	<b>182,910.60</b>	<b>89,662.20</b>	<b>287,913.30</b>	<b>84,240.70</b>	<b>Total</b>
1 - 15 คน	8,732	102,978.70	62,439.50	19,492.20	18,484.40	2,562.60	65,789.70	35,550.40	12,658.60	15,199.00	2,381.60	1 - 15 persons
16 - 25 คน	49	115,926.50	63,763.70	2,443.40	839.80	48,879.50	87,789.30	41,668.40	1,838.50	391.80	43,890.60	16 - 25 persons
26 - 30 คน	17	2,679.30	1,415.10	228.50	1,035.60	-	2,473.00	784.90	68.80	1,619.30	-	26 - 30 persons
31 - 50 คน	30	10,285.70	5,457.00	1,142.90	3,685.70	-	12,768.20	6,665.40	2,830.00	3,272.90	-	31 - 50 persons
51 - 200 คน	27	197,644.70	47,122.20	30,269.00	119,964.50	289.10	231,302.00	44,789.00	72,060.70	113,874.20	578.20	51 - 200 persons
มากกว่า 200 คน	13	209,921.90	58,570.80	272.20	111,228.80	39,850.00	244,604.70	53,452.50	205.70	153,556.20	37,390.30	More than 200 persons

ที่มา : สำมะโนอุตสาหกรรม พ.ศ.2550 จังหวัดชัยภูมิ สำนักงานสถิติแห่งชาติ กระทรวงเทคโนโลยีสารสนเทศและการสื่อสาร

Source : The 2007 Industrial Census, Chaiyaphum Province, National Statistical Office, Ministry of Information and Communication Technology

ตาราง 8 ส่วนเปลี่ยนแปลงของมูลค่าวัตถุดิบและวัสดุประกอบฯ และสินค้าคงเหลือในปี 2549 จำแนกตามขนาดของสถานประกอบการ

TABLE 8 CHANGE IN VALUE OF STOCKS IN 2006 BY SIZE OF ESTABLISHMENT

(พันบาท In Thousand Baht)

จำนวน สถาน- ประกอบ การ Number of establishments	ส่วนเปลี่ยนแปลงของมูลค่าวัตถุดิบและวัสดุประกอบฯ และสินค้าคงเหลือ				Change in value of stocks		ขนาดของสถานประกอบ การ Size of establishment
	รวม Total	วัตถุดิบและ วัสดุประกอบฯ Materials and components	สินค้าระหว่าง ผลิต Work in progress	สินค้า สำเร็จรูป Finished goods	สินค้าที่ซื้อ มา Goods purchased	จำหน่ายใน สภาพเดิม for resale	
<b>รวม</b>	<b>8,868</b>	<b>5,290.20</b>	<b>-55,857.80</b>	<b>35,813.90</b>	<b>32,674.50</b>	<b>-7,340.50</b>	<b>Total</b>
1 - 15 คน	8,732	-37,189.10	-26,889.00	-6,833.60	-3,285.50	-181.00	1 - 15 persons
16 - 25 คน	49	-28,137.20	-22,095.30	-605.00	-448.00	-4,988.80	16 - 25 persons
26 - 30 คน	17	-206.20	-630.20	-159.80	583.70	-	26 - 30 persons
31 - 50 คน	30	2,482.50	1,208.40	1,687.00	-412.90	-	31 - 50 persons
51 - 200 คน	27	33,657.30	-2,333.20	41,791.70	-6,090.30	289.10	51 - 200 persons
มากกว่า 200 คน	13	34,682.80	-5,118.30	-66.60	42,327.50	-2,459.70	More than 200 persons

ที่มา : สำมะโนอุตสาหกรรม พ.ศ.2550 จังหวัดชัยภูมิ สำนักงานสถิติแห่งชาติ กระทรวงเทคโนโลยีสารสนเทศและการสื่อสาร

Source : The 2007 Industrial Census, Chaiyaphum Province, National Statistical Office, Ministry of Information and Communication Technology

ตาราง 9 ค่าใช้จ่ายที่อื่นและค่าภาษีมูลค่าเพิ่มสุทธิของสถานประกอบการผลิตในปี 2549 จำแนกตามขนาดของสถานประกอบการ

TABLE 9 TOTAL EXPENSES AND NET VALUE ADDED TAX OF MANUFACTURING ESTABLISHMENTS IN 2006 BY SIZE OF ESTABLISHMENT

ขนาดของสถานประกอบการ	จำนวนสถาน-ประกอบการ	รวม	ค่าซื้อวัตถุดิบและวัสดุประกอบฯ ที่ใช้ในการผลิต	ค่าซื้อพลังงานและค่าไฟฟ้าที่ใช้ในการผลิต	ค่าซื้อเพลิงและค่าไฟฟ้า	ค่าติดตั้งซ่อมแซมและบำรุงรักษาสินค้าที่จำหน่ายให้ลูกค้า	ค่าติดตั้งซ่อมแซมและบำรุงรักษาเครื่องจักรเครื่องมือ	ค่าซื้อสินค้าในสภาพเดิม	ค่าจ้างเหมาจ้างให้สถานประกอบการอื่นผลิตสินค้าให้	ค่าใช้ขายในการขาย	ค่าใช้จ่ายในการบริหารและดำเนินงาน	ค่าใช้ของอื่น ๆ	ค่าภาษีมูลค่าเพิ่มสุทธิ	Size of establishment
รวม	8,868	4,038,377.90	2,557,207.90	192,135.10	13,462.30	74,690.50	264,134.10	17,979.00	178,120.90	546,987.50	181,947.20	11,713.30	90,721.70	Total
1 - 15 คน	8,732	767,485.40	429,343.30	74,777.00	2,741.60	21,011.40	388,19.90	1,657.90	26,867.80	150,532.60	16,019.90	5,714.10	2,102.30	1 - 15 persons
16 - 25 คน	49	2,16,763.30	125,819.20	10,014.00	144.50	3,417.50	50,890.50	-	2,055.50	20,354.00	392.50	3,675.70	943.40	16 - 25 persons
26 - 30 คน	17	27,050.40	19,798.10	4,858.60	12.00	529.30	15.00	-	21.00	1,358.90	257.40	200.30	153.80	26 - 30 persons
31 - 50 คน	30	122,508.70	86,546.60	7,991.90	3,831.50	3,482.50	30.00	37.90	5,521.90	12,105.30	2,754.30	206.80	2,337.10	31 - 50 persons
51 - 200 คน	27	603,118.50	347,121.80	35,217.30	252.40	4,176.10	152,182.70	-	22,739.80	30,388.20	10,300.60	739.50	46,935.60	51 - 200 persons
มากกว่า 200 คน	13	2,301,451.50	1,548,578.90	59,276.40	6,480.30	42,073.70	221,966.00	16,283.30	120,914.80	332,248.60	152,222.50	1,177.00	38,249.40	More than 200 persons

ที่มา : สำนักงานคณะกรรมการพ.ศ.2550 จังหวัดชัยภูมิ สำนักงานสถิติแห่งชาติ กระทรวงเทคโนโลยีสารสนเทศและการสื่อสาร

Source : The 2007 Industrial Census, Chaiyaphum Province, National Statistical Office, Ministry of Information and Communication Technology

ตาราง 10 รายรับทั้งสิ้นของสถานประกอบการอุตสาหกรรมผลิตในปี 2549 จัดแยกตามขนาดของสถานประกอบการ

TABLE 10 TOTAL RECEIPTS OF MANUFACTURING ESTABLISHMENTS IN 2006 BY SIZE OF ESTABLISHMENT

ขนาดของสถานประกอบการ	จำนวน สถานประกอบการ Number of establishments	รวม Total	มูลค่าขายผลิต Sales of goods produced	การขายสินค้า ที่ซื้อจากร้านค้า ในสภาพเดิม Sales of goods purchased for resale	รับจ้างเหมาทำการ ผลิตสินค้า Receipts for contract and commission work	รับบริการ ซ่อมแซม Receipts for repair and installation work done for others	รับจากเช่า ให้เช่าที่ดิน Receipts for rent on land	รับจากการให้เช่า อาคาร พร้อมที่ดิน Receipts for rent on building, vehicle, machinery and equipment	เงินปันผล Dividend	ดอกเบี้ย Interest	กำไรจากการ เปลี่ยนแปลง อัตราแลกเปลี่ยน Gain form currency exchange	รายรับอื่น ๆ Other receipts	Size of establishment
รวม	8,868	5,689,862.80	5,272,998.10	299,938.30	87,715.90	582.40	175.00	1,134.40	322.10	18,000.00	8,996.50	Total	
1 - 15 คน	8,732	1,230,989.90	1,165,515.00	50,827.00	4,644.70	582.40	-	1,083.50	-	-	8,337.20	1 - 15 persons	
16 - 25 คน	49	299,601.00	279,488.10	1,907.60	18,188.90	-	-	-	16.40	-	-	16 - 25 persons	
26 - 30 คน	17	51,693.80	51,620.80	60.00	10.00	-	-	-	3.00	-	-	26 - 30 persons	
31 - 50 คน	30	162,054.90	160,562.30	1,300.00	-	-	175.00	3.80	4.10	-	9.60	31 - 50 persons	
51 - 200 คน	27	828,888.30	596,570.30	226,445.40	5,000.00	-	-	47.10	175.80	-	649.70	51 - 200 persons	
มากกว่า 200 คน	13	3,116,635.00	3,019,241.60	19,398.20	59,872.30	-	-	-	122.90	18,000.00	-	More than 200 persons	

ที่มา : สำมะโนอุตสาหกรรม พ.ศ.2550 จังหวัดชัยภูมิ สำนักงานสถิติแห่งชาติ กระทรวงเทคโนโลยีสารสนเทศและการสื่อสาร

Source : The 2007 Industrial Census, Chaiyaphum Province, National Statistical Office, Ministry of Information and Communication Technology



ตาราง 11 มูลค่าตามบัญชีของสินทรัพย์ถาวรในปี 2549 จำแนกตามขนาดของสถานประกอบการ  
TABLE 11 BOOK VALUE OF FIXED ASSETS IN 2006 BY SIZE OF ESTABLISHMENT

ขนาดของสถานประกอบการ Number of establishments	จำนวน สถาน- ประกอบ การ Number of establishments	มูลค่าสินทรัพย์ถาวรต้นงวด Book value of fixed assets 1 Jan. 2006						มูลค่าสินทรัพย์ถาวรปลายงวด Book value of fixed assets 31 Dec. 2006						รวม Total	สินทรัพย์ อื่น ๆ Other	สินทรัพย์ อื่น ๆ Other	Size of establishment				
		รวม Total	ที่ดิน Land	อาคารและ สิ่งก่อสร้าง Building and construction	เครื่องจักร Machinery	ยานพาหนะ Vehicles	เครื่องใช้ สำนักงาน Office appliances	เครื่องมือ อื่น ๆ Equipment	รวม Total	ที่ดิน Land	อาคารและ สิ่งก่อสร้าง Building and construction	เครื่องจักร Machinery	ยานพาหนะ Vehicles					เครื่องใช้ สำนักงาน Office appliances	เครื่องมือ อื่น ๆ Equipment	สินทรัพย์ อื่น ๆ Other	สินทรัพย์ อื่น ๆ Other
<b>รวม</b>	<b>8,868</b>	<b>5,861,119.70</b>	<b>1,137,737.50</b>	<b>1,680,898.70</b>	<b>1,746,252.10</b>	<b>1,053,029.00</b>	<b>24,152.30</b>	<b>151,556.80</b>	<b>67,493.40</b>	<b>5,588,507.70</b>	<b>1,043,689.10</b>	<b>1,628,563.90</b>	<b>1,767,840.10</b>	<b>948,457.70</b>	<b>22,970.30</b>	<b>141,773.80</b>	<b>35,212.70</b>	<b>Total</b>			
1 - 15 คน	8,732	3,416,765.50	939,941.60	1,101,313.10	383,032.10	905,060.40	6,374.50	70,634.00	10,409.80	3,283,604.80	849,489.20	994,519.30	545,418.20	813,925.10	5,638.50	64,245.70	10,368.90	1 - 15 persons			
16 - 25 คน	49	146,139.10	51,462.10	43,284.90	12,535.30	37,167.00	126.00	1,543.80	20.00	131,842.60	46,455.00	39,263.70	11,242.70	33,280.30	113.40	1,469.50	18.00	16 - 25 persons			
26 - 30 คน	17	17,701.00	3,230.00	5,590.00	6,307.00	2,070.00	20.00	437.00	47.00	15,915.00	2,885.70	5,036.00	5,677.00	1,869.00	18.00	387.00	42.30	26 - 30 persons			
31 - 50 คน	30	109,455.40	20,900.90	29,274.70	28,724.00	28,770.30	167.50	1,568.00	50.00	98,198.40	18,675.80	26,406.10	25,896.80	25,675.80	147.10	1,351.90	45.00	31 - 50 persons			
51 - 200 คน	27	553,041.30	67,445.30	160,128.60	212,639.00	29,681.90	4,429.10	21,963.90	56,753.50	590,120.20	67,661.10	240,058.30	205,163.90	26,492.30	4,450.20	21,743.80	24,550.60	51 - 200 persons			
มากกว่า 200 คน	13	1,618,017.50	54,757.60	341,307.50	1,103,014.70	50,279.50	13,035.20	55,410.10	213.00	1,468,826.80	58,522.40	323,280.60	974,441.50	47,215.30	12,603.10	52,576.00	187.90	More than 200 persons			

ที่มา : สำนักอุตสาหกรรม พ.ศ.2550 จังหวัดชัยภูมิ สำนักงานสถิติแห่งชาติ กระทรวงเทคโนโลยีสารสนเทศและการสื่อสาร

Source : The 2007 Industrial Census, Chaiyaphum Province, National Statistical Office, Ministry of Information and Communication Technology

ตาราง 12 มูลค่าสินทรัพย์ถาวรที่เปลี่ยนแปลงระหว่าง มกราคม - ธันวาคม 2549 จำแนกตามขนาดของสถานประกอบการ

TABLE 12 VALUE OF FIXED ASSETS CHANGE IN JANUARY - DECEMBER 2006 BY SIZE OF ESTABLISHMENT

(พันบาท In Thousand Baht)

ขนาดของสถานประกอบการ Number of establishments	จำนวน สถาน- ประกอบการ Number of establishments	มูลค่าสินทรัพย์ถาวรที่เปลี่ยนแปลง		Change in value of fixed assets		จำนวน กรรมสิทธิ์ Ownership transfer fee	ค่าโอน กรรมสิทธิ์ Ownership transfer fee	Size of establishment
		รวม Total	มูลค่าสินทรัพย์ ถาวรที่ซื้อหรือ ผลิตขึ้นเอง Value of new or cost producing of fixed assets	มูลค่าสินทรัพย์ ถาวรที่ขาย Value of disposal of fixed assets	มูลค่าสินทรัพย์ ถาวรที่ขาย Value of disposal of fixed assets			
รวม	8,868	198,825.50	159,336.50	39,489.00	-	-	Total	
1 - 15 คน	8,732	3,774.90	3,774.90	-	-	-	1 - 15 persons	
16 - 25 คน	49	303.00	303.00	-	-	-	16 - 25 persons	
26 - 30 คน	17	2,199.20	2,199.20	-	-	-	26 - 30 persons	
31 - 50 คน	30	1,596.00	1,326.00	270.00	-	-	31 - 50 persons	
51 - 200 คน	27	131,668.40	92,528.40	39,140.00	-	-	51 - 200 persons	
มากกว่า 200 คน	13	59,284.00	59,205.00	79.00	-	-	More than 200 persons	

ที่มา : สำมะโนอุตสาหกรรม พ.ศ.2550 จังหวัด ชัยภูมิ สำนักงานสถิติแห่งชาติ กระทรวงเทคโนโลยีสารสนเทศและการสื่อสาร

Source : The 2007 Industrial Census, Chaiyaphum Province, National Statistical Office, Ministry of Information and Communication Technology

ตอนที่ 2 ข้อมูลการดำเนินงานของสถานประกอบการ  
จำแนกตามหมวดอุตสาหกรรม

## สารบัญตารางสถิติ

- ตอนที่ 2 ข้อมูลการดำเนินงานกิจการจำแนกตามหมวดอุตสาหกรรม
- ตาราง 1 สถิติมูลฐานอุตสาหกรรมการผลิตในปี 2549 จำแนกตามหมวดอุตสาหกรรม
- ตาราง 2 มูลค่าผลผลิตของสถานประกอบการอุตสาหกรรมการผลิตในปี 2549 จำแนกตามหมวดอุตสาหกรรม
- ตาราง 3 ค่าใช้จ่ายขั้นกลางของสถานประกอบการอุตสาหกรรมการผลิตในปี 2549 จำแนกตามหมวดอุตสาหกรรม
- ตาราง 4 คนทำงานในสถานประกอบการอุตสาหกรรมการผลิตในปี 2549 จำแนกตามสถานภาพการทำงาน เพศ และหมวดอุตสาหกรรม
- ตาราง 5 จำนวนสถานประกอบการอุตสาหกรรมการผลิต จำแนกตามจำนวนวันทำงานต่อสัปดาห์ จำนวนชั่วโมงทำงานเฉลี่ยต่อวันของลูกจ้าง และหมวดอุตสาหกรรม
- ตาราง 6 ค่าตอบแทนแรงงานในปี 2549 จำแนกตามหมวดอุตสาหกรรม
- ตาราง 7 มูลค่าวัตถุดิบและวัสดุประกอบฯ และสินค้าคงเหลือต้นปีและปลายปี 2549 จำแนกตามหมวดอุตสาหกรรม
- ตาราง 8 ส่วนเปลี่ยนแปลงของมูลค่าวัตถุดิบและวัสดุประกอบฯ และสินค้าคงเหลือในปี 2549 จำแนกตามหมวดอุตสาหกรรม
- ตาราง 9 ค่าใช้จ่ายทั้งสิ้นและค่าภาษีมูลค่าเพิ่มสุทธิของสถานประกอบการอุตสาหกรรมการผลิตในปี 2549 จำแนกตามหมวดอุตสาหกรรม
- ตาราง 10 รายรับทั้งสิ้นของสถานประกอบการอุตสาหกรรมการผลิตในปี 2549 จำแนกตามหมวดอุตสาหกรรม
- ตาราง 11 มูลค่าตามบัญชีของสินทรัพย์ถาวรในปี 2549 จำแนกตามหมวดอุตสาหกรรม
- ตาราง 12 มูลค่าสินทรัพย์ถาวรที่เปลี่ยนแปลงระหว่าง มกราคม - ธันวาคม 2549 จำแนกตามหมวดอุตสาหกรรม

ตาราง 1 สถิติอุตสาหกรรมการผลิตในปี 2549 จำแนกตามหมวดอุตสาหกรรม

TABLE 1 SUMMARY OF BASIC STATISTICS FOR MANUFACTURING ESTABLISHMENTS IN 2006 BY DIVISION OF INDUSTRY

(พันบาท In Thousand Baht)

รหัส Code	จำนวน สถานประกอบการ Number of establishments	จำนวน คนทำงาน Number of persons engaged	ลูกจ้าง Employees		มูลค่าผลิต Value of gross output	ค่าใช้จ่าย ขั้นกลาง Intermediate consumption	มูลค่าเพิ่ม Value added	Division of Industry
			จำนวน Number	ค่าตอบแทน Remuneration				
<b>รวม</b>	<b>8,868</b>	<b>28,004</b>	<b>15,749</b>	<b>687,563.80</b>	<b>5,731,554.20</b>	<b>3,897,061.20</b>	<b>1,834,493.00</b>	<b>Total</b>
15	การผลิตภัตตาคารและเครื่องดื่ม	3,344	7,422	158,698.70	2,987,021.30	2,130,373.90	856,647.40	Manufacture of food products and beverages
17	การผลิตสิ่งทอ	2,399	7,693	227,972.80	955,004.30	590,063.60	364,940.70	Manufacture of textiles
18	การผลิตเครื่องแต่งกาย รวมทั้งการตกแต่งและย้อมสีเส้นสัตว์	1,098	6,676	139,368.80	722,725.00	469,285.80	253,439.10	Manufacture of wearing apparel, dressing and dyeing of fur
19	การฟอกและตกแต่งหนังฟอก รวมทั้งการผลิตกระเป๋าเดินทาง กระเป๋าถือ อานม้า เครื่องเขียนฉาก และรองเท้า	18	102	1,679.00	7,082.60	3,267.30	3,815.30	Tanning and dressing of leather; manufacture of luggage, handbags, saddlery harness and footwear
20	การผลิตไม้และผลิตภัณฑ์จากไม้และไม้ก๊อก ยกเว้น ฟอρνิกูลอร์ รวมทั้งการผลิตสิ่งของที่ทำจากฟางและวัสดุจากสานอื่นๆ	1,179	2,843	102,678.80	504,075.30	337,556.30	166,519.00	Manufacture of wood and of products of wood and cork, except furniture; manufacture of articles of straw and plaiting materials
22	การพิมพ์โฆษณา การพิมพ์ และการทำสำเนาสื่อบันทึก	49	167	5,219.30	25,761.40	18,388.20	7,373.20	Publishing, printing and reproduction of recorded media
24	การผลิตเคมีภัณฑ์และผลิตภัณฑ์	100	261	2,146.10	12,956.30	6,379.50	6,576.80	Manufacture of chemicals and chemical products
25	การผลิตผลิตภัณฑ์ยางและพลาสติก	4	55	2,004.70	43,003.50	25,362.10	17,641.40	Manufacture of rubber and plastic products
26	การผลิตผลิตภัณฑ์จากแร่โลหะ	138	829	18,144.10	262,795.90	186,145.80	76,650.10	Manufacture of other non-metallic mineral products
27	การผลิตโลหะขั้นมูลฐาน	2	17	D	D	D	D	Manufacture of basic metals
28	การผลิตผลิตภัณฑ์ที่ทำจากโลหะประดิษฐ์ ยกเว้นเครื่องจักรและอุปกรณ์	281	743	13,245.50	88,196.10	60,431.60	27,764.50	Manufacture of fabricated metal products, except machinery and equipment
29	การผลิตเครื่องจักรและอุปกรณ์ ซึ่งมีได้ตั้งประเภทไว้ในที่อื่น	105	234	3,829.40	25,783.30	18,526.00	7,257.30	Manufacture of machinery and equipment n.e.c.
31	การผลิตเครื่องจักรและเครื่องอุปกรณ์ไฟฟ้า ซึ่งมีได้ตั้งประเภทไว้ในที่อื่น	2	6	-	D	D	D	Manufacture of electrical machinery and apparatus n.e.c.
32	การผลิตอุปกรณ์และเครื่องอุปกรณ์วิทยุ โทรทัศน์ และการสื่อสาร	4	7	-	116.1	68.4	47.7	Manufacture of radio, television and communication equipment and apparatus
33	การผลิตอุปกรณ์ที่ใช้ในทางการแพทย์ การวัดความถี่ และอุปกรณ์ที่ใช้ในทางทัศนศาสตร์ นาฬิกา	1	3	D	D	D	D	Manufacture of medical, precision and optical instruments, watches and clocks
34	การผลิตยานยนต์ รถพ่วงและรถจักรยานพ่วง	1	2	-	D	D	D	Manufacture of motor vehicles, trailers and semi-trailers
35	การผลิตเครื่องอุปกรณ์การขนส่งอื่นๆ	3	6	-	D	D	D	Manufacture of other transport equipment
36	การผลิตเฟอร์นิเจอร์ รวมทั้งการผลิตซึ่งมิได้ตั้งประเภทไว้ในที่อื่น	140	938	11,890.00	87,233.30	45,192.50	42,040.90	Manufacture of furniture; manufacturing n.e.c.

หมายเหตุ : D หมายถึง ตัวเลขที่ไม่มีตัวเลข

Note : D means disclosure prohibited.

ที่มา : สำมะโนอุตสาหกรรม พ.ศ.2550 จังหวัดชัยภูมิ สำนักงานสถิติแห่งชาติ กระทรวงเทคโนโลยีสารสนเทศและการสื่อสาร

Source : The 2007 Industrial Census, Chaiyaphum Province, National Statistical Office, Ministry of Information and Communication Technology

ตาราง 2 มูลค่าผลผลิตของสถานประกอบการอุตสาหกรรมผลิตในปี 2549 จำนวนตามหมวดอุตสาหกรรม

TABLE 2 VALUE OF GROSS OUTPUT OF MANUFACTURING ESTABLISHMENTS IN 2006 BY DIVISION OF INDUSTRY

รหัส Code	หมวดอุตสาหกรรม	จำนวน สถาน- ประกอบการ Number of establishments	รวม Total	มูลค่าขายผลิต Sales of goods produced	รับจาก การขายสินค้า ที่ซื้อมาจำหน่าย Sales of goods purchased for resale	รับจาก รับจ้างทำ ผลิตสินค้า Receipts for contract and commission work	รับจาก ให้บริการบำรุงรักษา ซ่อมแซมและติดตั้ง ในที่พัก Receipts for repair and installation work etc.	รับจาก ให้เช่าอาคาร ฯลฯ และทรัพย์สินอื่น ๆ Receipts for rent on building etc. and other receipts	ส่วนเปลี่ยนแปลง มูลค่าสินทรัพย์ Change in value of stocks of goods	Division of Industry
15	การผลิตผลิตภัณฑ์อาหารและเครื่องดื่ม	3,344	2,987,021.3	2,679,384.1	238,894.1	599.9	-	5,698.7	62,444.5	Manufacture of food products and beverages
17	การผลิตสิ่งทอ	2,399	955,004.3	871,578.6	20,691.3	60,124.0	13.2	4.6	2,592.6	Manufacture of textiles
18	การผลิตเครื่องแต่งกาย รวมทั้งการผลิตและซ่อมเสื้อผ้า	1,098	722,725.0	710,896.3	1.7	11,367.2	-	2,192.1	-1,732.2	Manufacture of wearing apparel, dressing and dyeing of fur
19	การฟอกและตกแต่งหนังฟอก รวมทั้งการผลิตกระเป๋าเดินทาง	18	7,082.6	7,088.6	-	-	-	-	-6.0	Tanning and dressing of leather; manufacture of luggage, handbags, saddlery, harness and footwear
20	การผลิตไม้และผลิตภัณฑ์จากไม้และไม้กึ่ง	1,179	504,075.3	503,348.5	800.0	132.7	-	609.6	-815.5	Manufacture of wood and of products of wood and cork, except furniture; manufacture of articles of straw and plating materials
22	การผลิตกระดาษ การพิมพ์ และการทำกระดาษอื่นที่มี	49	25,761.4	25,433.3	1,836.0	-	-	-	-1,507.9	Publishing, printing and reproduction of recorded media
24	การผลิตเคมีภัณฑ์และผลิตภัณฑ์	100	12,956.3	12,993.0	-	-	11	-	-47.7	Manufacture of chemicals and chemical products
25	การผลิตผลิตภัณฑ์ยางและพลาสติก	4	43,003.5	43,145.1	-	-	-	-	-141.6	Manufacture of rubber and plastics products
26	การผลิตผลิตภัณฑ์จากแร่โลหะ	138	262,795.9	211,075.4	33,427.9	15,236.2	-	391.8	2,664.6	Manufacture of other non-metallic mineral products
27	การผลิตโลหะขั้นมูลฐาน	2	D	D	-	-	-	-	D	Manufacture of basic metals
28	การผลิตผลิตภัณฑ์จากโลหะประดิษฐ์	281	88,196.1	86,882.7	1,090.2	255.3	238.3	215.4	-485.8	Manufacture of fabricated metal products, except machinery and equipment
29	การผลิตเครื่องจักรและอุปกรณ์ ซึ่งมีได้แก่ประเภทไปในที่อื่น	105	25,783.3	25,956.6	595.1	-	-	-	-768.4	Manufacture of machinery and equipment n.e.c.
31	การผลิตเครื่องจักรและเครื่องอุปกรณ์ไฟฟ้า	2	D	D	D	-	D	-	-	Manufacture of electrical machinery and apparatus n.e.c.
32	การผลิตอุปกรณ์และเครื่องอุปกรณ์วิทยุ โทรทัศน์ และการสื่อสาร	4	116.1	124.0	0.6	0.6	-	-	-9.1	Manufacture of radio, television and communication equipment and apparatus
33	การผลิตอุปกรณ์ที่ใช้ในการแพทย์ การวัดความถี่ และอุปกรณ์ที่ใช้ในทางทัศนศาสตร์ นาฬิกา	1	D	D	-	-	-	-	-	Manufacture of medical, precision and optical instruments, watches and clocks
34	การผลิตยานยนต์ รถพ่วงและรถบรรทุก	1	D	D	-	-	-	-	D	Manufacture of motor vehicles, trailers and semi-trailers
35	การผลิตเครื่องอุปกรณ์การขนส่งอื่น ๆ	3	D	D	D	-	-	-	D	Manufacture of other transport equipment
36	การผลิตเฟอร์นิเจอร์ รวมทั้งการผลิตซึ่งมีได้แก่ประเภทไปในที่อื่น	140	87,233.3	85,629.0	2,522.5	-	-	59.4	-977.5	Manufacture of furniture; manufacturing n.e.c.

หมายเหตุ : D หมายถึง ค่าลงที่ไม่มีขีด

Note : D means disclosure prohibited.

ที่มา : สำมะโนอุตสาหกรรม พ.ศ.2550 จังหวัดชัยภูมิ สำนักงานสถิติแห่งชาติ กระทรวงเทคโนโลยีสารสนเทศและการสื่อสาร

Source : The 2007 Industrial Census, Chaiyaphum Province, National Statistical Office, Ministry of Information and Communication Technology

ตาราง 3 ค่าใช้จ่ายขั้นกลางของสถานประกอบการอุตสาหกรรมผลิตในปี 2549 อื่นตามหมวดอุตสาหกรรม

TABLE 3 INTERMEDIATE CONSUMPTION OF MANUFACTURING ESTABLISHMENTS IN 2006 BY DIVISION OF INDUSTRY

รหัส Code	จำนวน สถาน- ประกอบการ Number of establishments	รวม Total	ค่าซื้อวัตถุดิบ และวัสดุประกอบ ที่ใช้ในการผลิต Purchase of materials and components used in production	ค่าซื้อพลัง และค่าไฟฟ้า ที่ใช้ในการผลิต Cost of fuels, cost of electricity used in production	ค่าคิดซ่อมแซมและ บำรุงรักษาสินค้า ที่จำหน่ายให้ลูกค้า Cost of repair and maintenance sales of goods of purchase	ค่าคิดซ่อมแซมและ บำรุงรักษาเครื่องจักร เครื่องมือ Cost of repair and maintenance of machinery and equipment	ค่าซื้อสินค้า ที่ซื้อมาจำหน่าย ในสภาพเดิม Purchase of goods for resale	ค่าจ้างเหมาจ่ายให้ สถานประกอบการ อื่นผลิตสินค้าให้ Cost of contract and commission work	ค่าใช้จ่ายอื่น ๆ Other expenses	ส่วนเปลี่ยนแปลง มูลค่าวัตถุดิบและ วัสดุประกอบฯ คงเหลือ Change in value of stocks of materials and components	รวม Total	Division of industry
15	8,868	3,897,061.2	2,557,207.9	192,135.1	13,462.3	74,690.5	264,134.1	17,979.0	721,594.5	-55,857.8	721,594.5	Manufacture of food products and beverages
17	3,344	2,130,373.9	1,298,243.5	88,491.4	3,753.4	50,576.4	206,130.9	100.0	456,445.4	-26,632.9	456,445.4	Manufacture of textiles
18	2,399	590,063.6	427,085.9	29,677.6	4,268.6	8,261.2	23,302.9	17,305.3	68,042.7	-12,119.4	68,042.7	Manufacture of wearing apparel; dressing and dyeing of fur
19	1,098	469,285.8	376,539.9	18,599.4	2,501.4	3,834.3	1.4	94.2	63,178.1	-4,537.2	63,178.1	Tanning and dressing of leather; manufacture of luggage, handbags, saddlery/harness and footwear
20	18	3,267.3	1,102.9	283.3	75.4	90.7	-	-	1,336.2	-378.8	1,336.2	Manufacture of wood and of products of wood and cork, except furniture; manufacture of articles of straw and plaiting materials
22	1,179	337,556.3	250,779.3	18,580.0	68.1	4,681.4	2,000.0	-	60,159.3	-1,288.3	60,159.3	Publishing, printing and reproduction of recorded media
24	49	18,388.2	11,950.6	875.4	78.6	861.3	278.1	37.9	2,883.0	-1,423.3	2,883.0	Manufacture of chemicals and chemical products
25	100	6,379.5	3,572.1	779.2	15.0	126.9	-	-	1,786.6	-99.8	1,786.6	Manufacture of rubber and plastics products
26	4	25,362.1	15,831.2	5,251.3	-	426.5	-	-	3,067.6	-785.5	3,067.6	Manufacture of other non-metallic mineral products
27	138	186,145.8	97,372.9	16,871.7	1,193.5	3,719.4	28,941.0	141.8	35,554.9	-2,350.6	35,554.9	Manufacture of basic metals
28	2	D	D	D	-	-	-	-	D	D	D	Manufacture of fabricated metal products, except machinery and equipment
29	281	60,431.6	34,506.9	7,153.0	319.6	452.0	822.7	-	14,652.1	-2,525.3	14,652.1	Manufacture of machinery and equipment n.e.c.
30	105	18,526.0	12,657.5	963.7	50.0	346.8	453.0	-	2,348.5	-1,706.5	2,348.5	Manufacture of electrical machinery and apparatus n.e.c.
31	2	D	D	D	D	-	D	-	D	D	D	Manufacture of radio, television and communication equipment and apparatus
32	4	68.4	36.0	5.4	1.0	-	0.5	-	20.0	-5.5	20.0	Manufacture of medical, precision and optical instruments, watches and clocks
33	1	D	D	D	D	-	-	-	D	D	D	Manufacture of motor vehicles, trailers and semi-trailers
34	1	D	D	D	-	-	-	-	D	D	D	Manufacture of other transport equipment
35	3	D	D	D	-	-	D	-	D	D	D	Manufacture of furniture; manufacturing n.e.c.
36	140	45,192.5	25,677.5	3,734.6	1,115.4	1,234.8	2,118.5	300.0	8,893.7	-2,118.0	8,893.7	

หมายเหตุ: D หมายถึง ตัวเลขที่ไม่ได้เปิดเผย

Note : D means disclosure prohibited.

ที่มา : สำมะโนอุตสาหกรรม พ.ศ.2550 จังหวัดชัยภูมิ สำนักงานสถิติแห่งชาติ กระทรวงเทคโนโลยีสารสนเทศและการสื่อสาร

Source : The 2007 Industrial Census, Chaiyaphum Province, National Statistical Office, Ministry of Information and Communication Technology

ตาราง 4 ลักษณะในสถานประกอบการอุตสาหกรรมผลิตในปี 2549 อื่นตามสถานภาพการทำงาน เพศ และขนาดอุตสาหกรรม

TABLE 4 PERSONS ENGAGED IN MANUFACTURING ESTABLISHMENTS IN 2006 BY WORK STATUS, SEX AND DIVISION OF INDUSTRY

รหัส Code	ประเภท- ประเภท ประเภท	จำนวน สถาน- ประเภท ประเภท	รวม		คนทำงานโดยไม่ได้รับค่าจ้าง/ จ้างเหมา				ผู้ปฏิบัติงานที่มีฝีมือ				ผู้ปฏิบัติงานไม่มีฝีมือ				ลูกจ้างอื่น ๆ				Division of industry	
			Total		Total		Total		Total		Total		Total		Total		Total					
			ชาย Male	หญิง Female	ชาย Male	หญิง Female	ชาย Male	หญิง Female	ชาย Male	หญิง Female	ชาย Male	หญิง Female	ชาย Male	หญิง Female	ชาย Male	หญิง Female	ชาย Male	หญิง Female	ชาย Male	หญิง Female		
<b>รวม</b>		<b>8,868</b>	<b>28,004</b>	<b>11,368</b>	<b>16,636</b>	<b>12,255</b>	<b>5,539</b>	<b>6,716</b>	<b>15,213</b>	<b>5,635</b>	<b>9,578</b>	<b>13,852</b>	<b>4,973</b>	<b>8,880</b>	<b>1,361</b>	<b>662</b>	<b>699</b>	<b>536</b>	<b>194</b>	<b>342</b>	<b>Total</b>	
15	การผลิตภัตตาคารและเครื่องดื่ม	3,344	7,422	4,757	2,665	5,211	3,448	1,763	2,116	1,268	848	1,788	1,107	681	328	161	167	95	41	54	Manufacture of food products and beverages	
17	การผลิตสิ่งทอ	2,399	7,692	888	6,805	2,227	80	2,648	4,765	726	4,039	4,651	703	3,948	114	23	91	200	82	118	Manufacture of textiles	
18	การผลิตเครื่องแต่งกาย รวมทั้งการตกแต่งเสื้อผ้า	1,098	6,676	1,564	5,113	1,354	224	1,120	5,282	1,316	3,965	4,773	1,194	3,579	508	122	386	41	13	28	Manufacture of wearing apparel, dressing and dyeing of fur	
19	การผลิตและตกแต่งหนังฟอก รวมทั้งการผลิตกระเป๋าเดินทาง กระเป๋าถือ อานม้า เครื่องเขียนและของทำ	18	102	55	47	47	22	25	55	33	23	26	11	16	29	22	7	-	-	-	Tanning and dressing of leather; manufacture of luggage, handbags, saddlery, harness and footwear	
20	การผลิตไม้และผลิตภัณฑ์จากไม้และไม้ดอก ยกเว้นเฟอร์นิเจอร์ รวมทั้งการผลิตสิ่งที่ทำจากพลาสติกและวัสดุพลาสติกอื่นๆ	1,179	2,843	1,875	968	1,567	910	657	1,112	924	188	887	718	169	225	206	19	165	41	124	Manufacture of wood and of products of wood and cork, except furniture; manufacture of articles of straw and plaiting materials	
22	การผลิตสิ่งพิมพ์และการพิมพ์ และกระดาษพิมพ์	49	167	103	64	94	58	35	72	43	29	72	43	29	-	-	-	1	1	-	Publishing, printing and reproduction of recorded media	
24	การผลิตเคมีภัณฑ์และผลิตภัณฑ์เคมี	100	261	105	156	151	49	102	108	54	104	51	53	4	4	3	1	2	2	-	Manufacture of chemicals and chemical products	
25	การผลิตผลิตภัณฑ์พลาสติก	4	55	21	34	8	5	3	47	16	31	25	4	21	22	12	10	-	-	-	Manufacture of rubber and plastics products	
26	การผลิตผลิตภัณฑ์จากแร่โลหะ	138	829	605	224	247	137	110	561	460	101	453	368	85	108	93	15	21	8	13	Manufacture of other non-metallic mineral products	
27	การผลิตโลหะขั้นพื้นฐาน	2	17	16	1	4	4	-	12	12	-	4	4	-	8	8	-	1	-	1	Manufacture of basic metals	
28	การผลิตโลหะขั้นสูง รวมทั้งการผลิตเหล็กกล้า	281	743	572	172	423	319	105	318	251	67	306	241	65	12	10	2	2	2	-	Manufacture of fabricated metal products, except machinery and equipment	
29	การผลิตเครื่องจักรและอุปกรณ์ รวมทั้งการผลิตไฟฟ้า	105	234	186	48	158	127	31	76	59	17	76	59	17	-	-	-	-	-	-	Manufacture of machinery and equipment n.e.c.	
31	การผลิตเครื่องจักรและเครื่องมือไฟฟ้า	2	6	6	-	6	6	-	-	-	-	-	-	-	-	-	-	-	-	-	Manufacture of electrical machinery and apparatus n.e.c.	
32	การผลิตอุปกรณ์และเครื่องอุปโภคบริโภค โทรทัศน์ และเครื่อง	4	7	4	3	7	4	3	-	-	-	-	-	-	-	-	-	-	-	-	Manufacture of radio, television and communication equipment and apparatus	
33	การผลิตอุปกรณ์ที่ใช้ในทางการแพทย์ การวัดความถี่ และอุปกรณ์ที่ใช้ในทางวิทยาศาสตร์ นานา	1	3	3	-	1	1	-	2	2	-	2	2	-	-	-	-	-	-	-	Manufacture of medical, precision and optical instruments, watches and clocks	
34	การผลิตยานยนต์ รถพ่วงและรถแทรก	1	2	1	1	2	1	1	-	-	-	-	-	-	-	-	-	-	-	-	Manufacture of motor vehicles, trailers and semi-trailers	
35	การผลิตเครื่องอุปโภคบริโภค	3	6	4	2	6	4	2	-	-	-	-	-	-	-	-	-	-	-	-	Manufacture of other transport equipment	
36	การผลิตเฟอร์นิเจอร์	140	938	604	334	241	129	112	689	471	218	686	468	218	3	3	-	8	4	4	Manufacture of furniture; manufacturing n.e.c.	

ที่มา : สำมะโนอุตสาหกรรม พ.ศ.2550 จังหวัดชัยภูมิ สำนักงานสถิติแห่งชาติ กระทรวงเทคโนโลยีสารสนเทศและการสื่อสาร

Source : The 2007 Industrial Census, Chaiyaphum Province, National Statistical Office, Ministry of Information and Communication Technology



ตาราง 5 จำนวนสถานประกอบการอุตสาหกรรมผลิต จำนวนชั่วโมงทำงานต่อสัปดาห์ จำนวนชั่วโมงทำงานเฉลี่ยต่อวันของลูกจ้าง และหมวดอุตสาหกรรม

TABLE 5 NUMBER OF MANUFACTURING ESTABLISHMENTS BY WORKING DAYS PER WEEK, WORKING HOURS PER DAY OF EMPLOYEES AND DIVISION OF INDUSTRY

รหัส Code	หมวดอุตสาหกรรม	จำนวน สถาน ประกอบการ Number of establishments	ลูกจ้างในกรรมวิธีการผลิต Operatives					ลูกจ้างอื่นๆ Other employees					Division of industry	
			จำนวนวันทำงานต่อสัปดาห์ Number of working days per week		จำนวนชั่วโมงทำงานเฉลี่ยต่อวัน Number of working hours per day		จำนวนวันทำงานต่อสัปดาห์ Number of working days per week		จำนวนชั่วโมงทำงานเฉลี่ยต่อวัน Number of working hours per day		Total			
			1-5	6	7	1-7	8-10	11-12	1-5	6		7		1-8
	<b>รวม</b>	<b>8,868</b>	<b>221</b>	<b>284</b>	<b>263</b>	<b>71</b>	<b>687</b>	<b>9</b>	<b>18</b>	<b>10</b>	<b>3</b>	<b>32</b>	<b>1</b>	
15	การผลิตภัตตาคารและเครื่องดื่ม	3,344	56	50	65	34	135	2	5	3	1	9	-	Manufacture of food products and beverages
17	การผลิตสิ่งทอ	2,399	34	46	59	19	117	3	6	-	-	5	1	Manufacture of textiles
18	การผลิตเครื่องแต่งกาย รวมทั้งการตกแต่งและซ่อมเสื้อผ้า	1,098	13	29	67	2	104	3	2	-	-	2	-	Manufacture of wearing apparel; dressing and dyeing of fur
19	การฟอกและตกแต่งหนังฟอก รวมทั้งการผลิตกระเป๋าเดินทาง กระเป๋าถือ อาม่า เครื่องเขียน และรองเท้า	18	4	2	1	-	7	-	-	-	-	-	-	Tanning and dressing of leather; manufacture of luggage, handbags, saddlery, harness and footwear
20	การผลิตไม้และผลิตภัณฑ์จากไม้และไม้ก๊อก ยกเว้น เฟอร์นิเจอร์ รวมทั้งการผลิตของที่ทำจากฟางและวัสดุจากสานอื่นๆ	1,179	10	5	13	6	23	-	1	-	-	1	-	Manufacture of wood and of products of wood and cork, except furniture; manufacture of articles of straw and plaiting materials
22	การพิมพ์โฆษณา การพิมพ์และการทำสื่ออิเล็กทรอนิกส์	49	3	12	1	-	15	1	1	-	-	1	-	Publishing, printing and reproduction of recorded media
24	การผลิตเคมีภัณฑ์และผลิตภัณฑ์	100	2	3	2	1	6	-	1	-	1	-	-	Manufacture of chemicals and chemical products
25	การผลิตผลิตภัณฑ์พลาสติก	4	2	1	1	-	4	-	-	-	-	-	-	Manufacture of rubber and plastics products
26	การผลิตผลิตภัณฑ์จากแร่โลหะ	138	51	45	24	7	113	-	4	-	5	1	8	Manufacture of other non-metallic mineral products
27	การผลิตโลหะขั้นมูลฐาน	2	-	-	1	-	1	-	-	1	-	1	-	Manufacture of basic metals
28	การผลิตผลิตภัณฑ์ที่ทำจากโลหะประติมันต์ ยกเว้นเครื่องจักรและอุปกรณ์	281	36	52	14	3	99	-	2	-	-	2	-	Manufacture of fabricated metal products, except machinery and equipment
29	การผลิตเครื่องจักรและอุปกรณ์ ซึ่งมีได้จัดประเภทไว้ในที่อื่น	105	-	13	1	-	13	1	-	-	-	-	-	Manufacture of machinery and equipment n.e.c.
31	การผลิตเครื่องจักรและเครื่องอุปโภคไฟฟ้า ซึ่งมีได้จัดประเภทไว้ในที่อื่น	2	-	-	-	-	-	-	-	-	-	-	-	Manufacture of electrical machinery and apparatus n.e.c.
32	การผลิตอุปกรณ์และเครื่องอุปโภควิทยุ โทรทัศน์ และการสื่อสาร	4	-	-	-	-	-	-	-	-	-	-	-	Manufacture of radio, television and communication equipment and apparatus
33	การผลิตอุปกรณ์ที่ใช้ทางการแพทย์ การวัดความเข้ม และอุปกรณ์ที่ใช้ในทางทัศนศาสตร์ นาฬิกา	1	-	1	-	-	1	-	-	-	-	-	-	Manufacture of medical, precision and optical instruments, watches and clocks
34	การผลิตยานยนต์ รถพ่วงและรถถังรถพ่วง	1	-	-	-	-	-	-	-	-	-	-	-	Manufacture of motor vehicles, trailers and semi-trailers
35	การผลิตเครื่องอุปโภคกรรมขนส่งอื่นๆ	3	-	-	-	-	-	-	-	-	-	-	-	Manufacture of other transport equipment
36	การผลิตเฟอร์นิเจอร์ รวมทั้งการผลิตซึ่งมิได้จัดประเภทไว้ในที่อื่น	140	11	25	14	-	51	-	2	1	-	3	-	Manufacture of furniture; manufacturing n.e.c.

ที่มา : สำมะโนอุตสาหกรรม พ.ศ.2550 จังหวัดชัยภูมิ สำนักงานสถิติแห่งชาติ กระทรวงเทคโนโลยีสารสนเทศและการสื่อสาร

Source : The 2007 Industrial Census, Chaiyaphum Province, National Statistical Office, Ministry of Information and Communication Technology



ตาราง 7 มูลค่าวัตถุดิบและวัสดุประกอบฯ และสินค้าคงเหลือต้นปีและปลายปี 2549 อุตสาหกรรมหมวดอุตสาหกรรม  
TABLE 7 VALUE OF STOCKS AT THE BEGINNING AND THE END OF 2006 BY DIVISION OF INDUSTRY

(พันบาท In Thousand Baht)

รหัส Code	จำนวน สถาน- ประกอบกร Number of establishments	มูลค่า ณ ต้นปี 2549 At the beginning of 2006				มูลค่า ณ ปลายปี 2549 At the end of 2006				Division of Industry
		รวม Total	วัตถุดิบ และ วัสดุประกอบฯ Materials and components for resale	สินค้า ระหว่าง ผลิต Work in progress	สินค้า สำเร็จรูป Finished goods	รวม Total	วัตถุดิบ และ วัสดุประกอบฯ Materials and components for resale	สินค้า ระหว่าง ผลิต Work in progress	สินค้า สำเร็จรูป Finished goods	
<b>รวม</b>	<b>8,868</b>	<b>639,436.7</b>	<b>238,768.4</b>	<b>53,848.3</b>	<b>255,238.8</b>	<b>182,910.6</b>	<b>89,662.2</b>	<b>287,913.3</b>	<b>305.1</b>	<b>Total</b>
15	3,344	427,555.7	114,320.3	34,596.3	201,565.3	87,687.4	73,748.3	234,277.0	-	Manufacture of food products and beverages
17	2,399	109,823.3	53,038.9	7,958.3	37,278.4	40,919.4	7,755.0	37,679.3	-	Manufacture of textiles
18	1,098	33,590.4	28,846.1	2,754.0	1,990.3	24,308.9	1,324.1	1,688.0	922.0	Manufacture of wearing apparel; dressing and dyeing of fur
19	18	502.0	472.5	17.5	12.0	93.7	17.5	6.0	95.8	Tanning and dressing of leather; manufacture of luggage, handbags, saddlery, harness and footwear
20	1,179	10,151.7	6,186.4	1,491.8	1,473.5	4,898.1	630.3	1,719.6	-	Manufacture of wood and of products of wood and cork, except furniture; manufacture of articles of straw and plaiting materials
22	49	9,413.3	3,721.6	1,395.1	3,486.7	2,298.3	792.9	3,085.8	0.1	Publishing, printing and reproduction of recorded media
24	100	476.3	344.6	97.2	34.5	244.8	53.8	30.2	-	Manufacture of chemicals and chemical products
25	4	5,767.8	2,452.6	1,180.0	2,135.1	1,667.1	844.0	2,329.5	-	Manufacture of rubber and plastics products
26	138	20,741.3	15,892.4	827.2	3,192.3	13,541.9	2,589.3	4,002.1	-	Manufacture of other non-metallic mineral products
27	2	D	D	D	-	D	D	-	D	Manufacture of basic metals
28	281	8,748.4	5,905.8	1,507.2	1,182.3	3,380.5	1,067.4	1,193.6	131.0	Manufacture of fabricated metal products, except machinery and equipment
29	105	4,800.7	2,575.2	782.5	1,417.7	868.7	246.1	802.0	-	Manufacture of machinery and equipment n.e.c.
31	2	D	D	-	-	D	-	-	-	Manufacture of electrical machinery and apparatus n.e.c.
32	4	28.7	13.5	6.0	9.0	8.0	3.0	3.0	-	Manufacture of radio, television and communication equipment and apparatus
33	1	D	D	-	-	-	-	-	-	Manufacture of medical, precision and optical instruments, watches and clocks
34	1	D	D	-	D	D	D	D	-	Manufacture of motor vehicles, trailers and semi-trailers
35	3	D	D	D	D	D	D	D	-	Manufacture of other transport equipment
36	140	6,650.0	3,878.9	1,199.3	1,412.7	1,760.9	576.6	1,086.0	-	Manufacture of furniture; manufacturing n.e.c.

หมายเหตุ : D หมายถึง ตัวเลขที่ไม่ได้เปิดเผย

Note : D means disclosure prohibited.

ที่มา : สำนักข้อมูลทางสถิติ พ.ศ.2550 จังหวัดชัยภูมิ สำนักงานสถิติแห่งชาติ กระทรวงเทคโนโลยีสารสนเทศและการสื่อสาร

Source : The 2007 Industrial Census, Chayaphum Province, National Statistical Office, Ministry of Information and Communication Technology

ตาราง 8 ส่วนเปลี่ยนแปลงของมูลค่าวัตถุดิบและวัสดุประกอบฯ และสินค้าคงเหลือในปี 2549 จำแนกตามหมวดอุตสาหกรรม

TABLE 8 CHANGE IN VALUE OF STOCKS IN 2006 BY DIVISION OF INDUSTRY

(พันบาท In Thousand Baht)

รหัส Code	หมวดอุตสาหกรรม	จำนวน สถาน- ประกอบ การ Number of establishments	ส่วนเปลี่ยนแปลงของมูลค่าวัตถุดิบและวัสดุประกอบฯ และสินค้าคงเหลือ					Change in value of stocks	Division of Industry
			รวม Total	วัตถุดิบและ วัสดุประกอบฯ Materials and components	สินค้าระหว่าง ผลิต Work in progress	สินค้า สำเร็จรูป Finished goods	สินค้าที่ซื้อ เข้ามา จำหน่ายในสภาพเดิม Goods purchased for resale		
<b>รวม</b>		<b>8,868</b>	<b>5,290.20</b>	<b>-55,857.80</b>	<b>35,813.90</b>	<b>32,674.50</b>	<b>-7,340.50</b>	<b>Total</b>	
15	การผลิตภัตตาคารอาหารและเครื่องดื่ม	3,344	35,811.60	-26,632.90	39,152.00	32,711.70	-9,419.20	Manufacture of food products and beverages	
17	การผลิตสิ่งทอ	2,399	-9,526.80	-12,119.40	-203.3	400.9	2,395.00	Manufacture of textiles	
18	การผลิตเครื่องแต่งกาย รวมทั้งการตกแต่งและขึ้นสิ่งนสัตว์	1,098	-6,269.40	-4,537.20	-1,429.90	-302.3	-	Manufacture of wearing apparel; dressing and dyeing of fur	
19	การฟอกและตกแต่งหนังฟอก รวมทั้งการผลิตกระเป๋าเดินทาง กระเป๋าถือ อานม้า เครื่องเขียนกลา และรองเท้า	18	-384.80	-378.8	0	-6	-	Tanning and dressing of leather; manufacture of luggage, handbags, saddlery,harness and footwear	
20	การผลิตไม้และผลิตภัณฑ์จากไม้และไม้ก๊อก ยกเว้น เฟอร์นิเจอร์ รวมทั้งการผลิตสิ่งของที่ทำจากพางและวัสดุจากสานอื่นๆ	1,179	-2,103.80	-1,288.30	-861.5	246	-200	Manufacture of wood and of products of wood and cork, except furniture; manufacture of articles of straw and plaiting materials	
22	การพิมพ์โฆษณา การพิมพ์ และการทำสำเนาสื่อบันทึก	49	-2,931.20	-1,423.30	-602.1	-400.8	-504.9	Publishing, printing and reproduction of recorded media	
24	การผลิตเคมีภัณฑ์และผลิตภัณฑ์เคมี	100	-147.5	-99.8	-43.4	-4.3	-	Manufacture of chemicals and chemical products	
25	การผลิตภัตตาคารขนงและพลาสติก	4	-927.1	-785.5	-336	194.4	-	Manufacture of rubber and plastics products	
26	การผลิตภัตตาคารจากแร่โลหะ	138	314	-2,350.60	1,762.20	809.8	92.7	Manufacture of other non-metallic mineral products	
27	การผลิตโลหะขั้นมูลฐาน	2	D	D	D	-	-	Manufacture of basic metals	
28	การผลิตภัตตาคารที่จากโลหะประดิษฐ์ ยกเว้นเครื่องจักรและอุปกรณ์	281	-3,011.10	-2,525.30	-439.8	11.3	-57.3	Manufacture of fabricated metal products, except machinery and equipment	
29	การผลิตเครื่องจักรและอุปกรณ์ ซึ่งมีได้จัดประเภทไว้ในที่อื่น	105	-2,474.90	-1,706.50	-536.4	-615.7	383.7	Manufacture of machinery and equipment n.e.c.	
31	การผลิตเครื่องจักรและอุปกรณ์ไฟฟ้า ซึ่งมีได้จัดประเภทไว้ในที่อื่น	2	D	D	-	-	-	Manufacture of electrical machinery and apparatus n.e.c.	
32	การผลิตอุปกรณ์และเครื่องอุปกรณ์วิทยุ โทรทัศน์ และการสื่อสาร	4	-14.6	-5.5	-3	-6	-0.1	Manufacture of radio, television and communication equipment and apparatus	
33	การผลิตอุปกรณ์ที่ใช้ในการแพทย์ การวัดความถี่ และอุปกรณ์ที่ใช้ในทางทัศนศาสตร์ นาฬิกา	1	D	D	-	-	-	Manufacture of medical, precision and optical instruments, watches and clocks	
34	การผลิตยานยนต์ รถพ่วงและรถถังรถพ่วง	1	D	D	D	D	-	Manufacture of motor vehicles, trailers and semi-trailers	
35	การผลิตเครื่องอุปโภคบริโภคขนส่งอื่นๆ	3	D	D	D	D	D	Manufacture of other transport equipment	
36	การผลิตเฟอร์นิเจอร์ รวมทั้งการผลิตซึ่งมิได้จัดประเภทไว้ในที่อื่น	140	-3,095.50	-2,118.00	-622.7	-326.8	-28	Manufacture of furniture; manufacturing n.e.c.	

หมายเหตุ : D หมายถึง ไม่ได้ระบุ

Note : D means disclosure prohibited.

ที่มา : สำมะโนอุตสาหกรรม พ.ศ.2550 จังหวัดชัยภูมิ สำนักงานสถิติแห่งชาติ กระทรวงเทคโนโลยีสารสนเทศและการสื่อสาร

Source : The 2007 Industrial Census, Chaiyaphum Province, National Statistical Office, Ministry of Information and Communication Technology

ตาราง 9 กำไรสุทธิและค่าภาษีหักที่หักของสถานประกอบการภาคอุตสาหกรรมในปี 2549 จำนวนตามวงอุตสาหกรรม  
TABLE 9 TOTAL EXPENSES AND NET VALUE ADDED TAX OF MANUFACTURING ESTABLISHMENTS IN 2006 BY DIVISION OF INDUSTRY

รหัส Code	จำนวน สถาน- ประกอบการ Number of establishments	รวม Total	ค่าซื้อวัตถุดิบ และวัสดุประกอบ ที่ใช้ในการผลิต Purchase of materials and components	ค่าซื้อพลังงาน และค่าไฟฟ้า ที่ใช้ในการผลิต Cost of fuels, cost of electricity used in production	ค่าตั้งซ่อมแซมและ บำรุงรักษาสินค้า ที่จำหน่ายใช้ดูค่า Cost of repair and maintenance sales of goods of purchase	ค่าตั้งซ่อมแซมและ บำรุงรักษาเครื่องจักร เครื่องมือ Cost of repair and maintenance of machinery and equipment	ค่าซื้อสินค้า ที่ซื้อเข้ามา ในสภาพเดิม Purchase of goods for resale	ค่าซ่อมแซมวัสดุ ที่ซื้อเข้ามา ในสถานประกอบการ อื่นผลิตสินค้าให้ Cost of contract and commission work	ค่าซื้อ ในทางขาย Cost of sale	ค่าใช้ ในการบริหาร และดำเนินงาน Administrative expense	ค่าใช้ จ่ายอื่น ๆ Other expenses	ค่าภาษี มูลค่าเพิ่ม สุทธิ Net value added tax	Division of Industry	(พันบาท In Thousand Baht)	
														รวม Total	ค่าใช้ จ่ายอื่น ๆ Other expenses
15	8,868 3,344	4,038,377.9 2,276,810.6	2,557,207.9 1,298,243.5	192,135.1 88,491.4	13,462.3 3,753.4	74,690.5 50,576.4	264,134.1 206,130.9	17,979.0 100.0	178,120.9 101,222.2	546,987.5 367,775.3	181,947.2 153,872.0	11,713.3 6,645.6	90,721.7 80,437.2	Total Manufacture of food products and beverages	
17	2,399	587,425.5	427,085.9	29,677.6	4,268.6	8,261.2	23,302.9	17,305.3	21,083.5	53,505.9	2,323.9	610.8	6,263.7	Manufacture of textiles	
18	1,098	471,606.3	376,539.9	18,599.4	2,501.4	3,834.3	1.4	94.2	8,910.7	47,823.8	11,629.9	1,671.4	758.0	Manufacture of wearing apparel; dressing and dyeing of fur	
19	18	3,484.3	1,102.9	283.3	75.4	90.7	-	-	460.1	1,274.2	169.7	28.1	0.0	Tanning and dressing of leather; manufacture of luggage, handbags, saddlery,harness and footwear	
20	1,179	336,671.0	250,779.3	18,580.0	68.1	4,681.4	2,000.0	-	33,429.5	24,053.1	2,676.7	403.0	68.8	Manufacture of wood and of products of wood and cork, except furniture; manufacture of articles of straw and plaiting materials	
22	49	18,515.1	11,950.6	875.4	78.6	861.3	278.1	37.9	451.1	3,752.2	131.8	98.2	473.2	Publishing, printing and reproduction of recorded media	
24	100	6,505.1	3,572.1	779.2	15.0	126.9	-	-	118.1	1,600.5	102.8	190.6	180.1	Manufacture of chemicals and chemical products	
25	4	24,703.4	15,831.2	5,251.3	-	426.5	-	-	667.0	2,180.4	233.4	113.6	152.4	Manufacture of rubber and plastics products	
26	138	185,707.7	97,372.9	16,871.7	1,193.5	3,719.4	28,941.0	141.8	7,711.2	21,245.3	7,800.9	710.0	1,459.5	Manufacture of other non-metallic mineral products	
27	2	D	D	D	-	D	-	-	D	D	-	D	D	Manufacture of basic metals	
28	281	58,696.1	34,506.9	7,153.0	319.6	452.0	822.7	-	1,135.1	13,419.9	469.7	417.1	342.2	Manufacture of fabricated metal products, except machinery and equipment	
29	105	173,403	12,657.5	963.7	50.0	346.8	453.0	-	16.0	2,112.6	316.1	424.6	54.2	Manufacture of machinery and equipment n.e.c.	
31	2	D	D	D	D	-	D	-	-	D	-	D	-	Manufacture of electrical machinery and apparatus n.e.c.	
32	4	100.7	36.0	5.4	1.0	-	0.5	-	-	56.0	-	1.8	1.8	Manufacture of radio, television and communication equipment	
33	1	D	D	D	D	D	-	-	D	D	-	D	-	and apparatus Manufacture of medical, precision and optical instruments, watches and clocks	
34	1	D	D	D	-	-	-	-	-	D	-	D	-	Manufacture of motor vehicles, trailers and semi-trailers	
35	3	D	D	D	-	D	D	-	D	D	-	D	D	Manufacture of other transport equipment	
36	140	44,399.9	25,677.5	3,734.6	1,115.4	1,234.8	2,118.5	300.0	1,158.4	64,451.2	2,220.2	3,892	46.5	Manufacture of furniture; manufacturing n.e.c.	

หมายเหตุ : D หมายถึง ตัวเลขที่ไม่ได้บอก

Note : D means disclosure prohibited.

ที่มา : สำมะโนอุตสาหกรรม พ.ศ.2550 จังหวัดชัยภูมิ สำนักงานสถิติแห่งชาติ กระทรวงเทคโนโลยีสารสนเทศและการสื่อสาร

Source : The 2007 Industrial Census, Chaisaphum Province, Ministry of Information and Communication Technology

ตาราง 10 รายรับขั้นต้นของสถานประกอบการอุตสาหกรรมผลิตในปี 2549 จัดตามหมวดอุตสาหกรรม

TABLE 10 TOTAL RECEIPTS OF MANUFACTURING ESTABLISHMENTS IN 2006 BY DIVISION OF INDUSTRY

(พันบาท In Thousand Baht)

รหัส Code	หมวดอุตสาหกรรม	จำนวน สถานประกอบการ Number of establishments	รวม Total	มูลค่าของผลิต Sales of goods produced	ขายปลีก Sales of goods produced ที่ส่งจำหน่าย ในสภาพเดิม for resale	รับจ้างทำ รับจ้างทำ ผลิตสินค้า Receipts for contract and commission work	รับจ้าง ซ่อมแซม ติดตั้ง Receipts for repair and installation work done for others	รับจ้าง ให้เช่าที่ดิน Receipts for rent on land	รับจ้าง เช่าอาคาร หรืออาคาร พร้อมที่ดิน Receipts for rent on building, vehicle, machinery and equipment	เงินปันผล Dividend	ดอกเบี้ย Interest	กำไรจากการ เปลี่ยนแปลง อัตราแลกเปลี่ยน Gain from currency exchange	รายรับอื่น ๆ Other receipts	Division of Industry
<b>รวม</b>		<b>8,868</b>	<b>5,689,862.8</b>	<b>5,272,998.1</b>	<b>299,938.3</b>	<b>87,715.9</b>	<b>582.4</b>	-	<b>175.0</b>	<b>1,134.4</b>	<b>322.1</b>	<b>18,000.0</b>	<b>8,996.5</b>	<b>Total</b>
15	การผลิตพืชอาหารและเครื่องดื่ม	3,344	2,924,945.2	2,679,384.1	238,894.1	599.9	-	175.0	175.0	224.5	143.9	-	5,523.7	Manufacture of food products and beverages
17	การผลิตสิ่งทอ	2,399	952,537.6	871,578.6	20,691.3	60,124.0	13.2	-	-	-	125.9	-	4.6	Manufacture of textiles
18	การผลิตเครื่องแต่งกาย รวมทั้งการตกแต่งและซ่อมเสื้อผ้า	1,098	742,507.2	710,896.3	1.7	11,367.2	-	-	-	20.0	30.0	18,000.0	2,192.1	Manufacture of wearing apparel; dressing and dyeing of fur
19	การผลิตเครื่องหนังรองเท้า รวมทั้งการผลิตกระเป๋า เคียง รองเท้า เครื่องเขียน และเครื่องสำอาง	18	7,088.6	7,088.6	-	-	-	-	-	-	-	-	-	Tanning and dressing of leather; manufacture of luggage, handbags, saddlery, harness and footwear
20	การผลิตไม้และผลิตภัณฑ์จากไม้และไม้ก๊อก ยกเว้น เฟอร์นิเจอร์ รวมทั้งการผลิตสิ่งของที่ทำจากพลาสติกและวัสดุเทียมอื่น ๆ	1,179	504,891.0	503,348.5	800.0	132.7	-	-	-	0.2	-	-	609.6	Manufacture of wood and of products of wood and cork, except furniture; manufacture of articles of straw and plaiting materials
22	การผลิตพิมพ์เขียว การพิมพ์ และการทำสำเนา	49	27,269.3	25,433.3	1,836.0	-	-	-	-	-	-	-	-	Publishing, printing and reproduction of recorded media
24	การผลิตเคมีภัณฑ์และผลิตภัณฑ์เคมี	100	13,004.0	12,993.0	-	11.0	-	-	-	-	-	-	-	Manufacture of chemicals and chemical products
25	การผลิตพลาสติกและพลาสติก	4	43,145.1	43,145.1	-	-	-	-	-	-	-	-	-	Manufacture of rubber and plastics products
26	การผลิตผลิตภัณฑ์จากแร่โลหะ	138	260,147.6	211,075.4	33,427.9	15,236.2	-	-	-	-	16.4	-	391.8	Manufacture of other non-metallic mineral products
27	การผลิตโลหะขั้นมูลฐาน	2	D	D	-	-	-	-	-	-	-	-	-	Manufacture of basic metals
28	การผลิตผลิตภัณฑ์จากโลหะประเภทอื่น	281	88,681.9	86,882.7	1,090.2	255.3	238.3	-	-	-	-	-	215.4	Manufacture of fabricated metal products, except machinery and equipment
29	การผลิตเครื่องจักรและอุปกรณ์	105	26,551.7	25,956.6	595.1	-	-	-	-	-	-	-	-	Manufacture of machinery and equipment n.e.c.
31	การผลิตเครื่องจักรและอุปกรณ์ไฟฟ้า ซึ่งมีได้ประเภทไว้ในที่อื่น	2	D	D	D	-	D	-	-	-	-	-	-	Manufacture of electrical machinery and apparatus n.e.c.
32	การผลิตอุปกรณ์และเครื่องอุปโภคบริโภค โทรทัศน์ และการสื่อสาร	4	125.2	124.0	0.6	0.6	-	-	-	-	-	-	-	Manufacture of radio, television and communication equipment and apparatus
33	การผลิตอุปกรณ์ที่ใช้ในทางการแพทย์ การวัดความถี่ และอุปกรณ์ที่ใช้ในทางทัศนศาสตร์ นาฬิกา	1	D	D	-	-	-	-	-	-	-	-	-	Manufacture of medical, precision and optical instruments, watches and clocks
34	การผลิตยานยนต์ รถพ่วงและรถบรรทุก	1	D	D	-	-	-	-	-	-	-	-	-	Manufacture of motor vehicles, trailers and semi-trailers
35	การผลิตเครื่องอุปโภคบริโภคขนส่งอื่นๆ	3	D	D	D	-	-	-	-	-	-	-	-	Manufacture of other transport equipment
36	การผลิตเฟอร์นิเจอร์ รวมทั้งการผลิตซึ่งมิได้จัดประเภทไว้ในที่อื่น	140	89,106.5	85,629.0	2,522.5	-	-	-	-	889.7	6.0	-	59.4	Manufacture of furniture; manufacturing n.e.c.

หมายเหตุ : D หมายถึง ตัวเลขที่ไม่ได้เปิดเผย

Note : D means disclosure prohibited.

ที่มา : สำนักงานอุตสาหกรรม พ.ศ.2550 จังหวัดชัยภูมิ สำนักงานสถิติแห่งชาติ กระทรวงเทคโนโลยีสารสนเทศและการสื่อสาร

Source : The 2007 Industrial Census, Chaiyaphum Province, National Statistical Office, Ministry of Information and Communication Technology

ตาราง 11 มูลค่าตามบัญชีของสินทรัพย์ถาวรในปี 2549 อัดตามหมวดอุตสาหกรรม  
TABLE 11 BOOK VALUE OF FIXED ASSETS IN 2006 BY DIVISION OF INDUSTRY

รหัส Code	จำนวน สถาน- ประกอบกร Number of establishments	มูลค่าสินทรัพย์ถาวรตามประเภทอุตสาหกรรม Book value of fixed assets 1 Jan. 2006										มูลค่าสินทรัพย์ถาวรโดยอุตสาหกรรม Book value of fixed assets 31 Dec. 2006									
		รวม Total	ที่ดิน Land	อาคารและ สิ่งก่อสร้าง Building and construction	เครื่องจักร Machinery	ยานพาหนะ Vehicles	สำนักงาน Office appliances	เครื่องมือ อื่นๆ Equipment	สินทรัพย์ ถาวร Other fixed assets	รวม Total	ที่ดิน Land	อาคารและ สิ่งก่อสร้าง Building and construction	เครื่องจักร Machinery	ยานพาหนะ Vehicles	สำนักงาน Office appliances	เครื่องมือ อื่นๆ Equipment	สินทรัพย์ ถาวร Other fixed assets				
		8,668	5,861,119.7	1,137,737.5	1,680,898.7	1,746,252.1	1,053,029.0	24,152.3	151,556.8	67,493.4	5,588,507.7	1,043,689.1	1,628,563.9	1,767,840.1	948,457.7	22,970.3	141,773.8	35,212.7			
15	การผลิตสินค้าอาหารและเครื่องดื่ม	3,344	2,962,984.1	429,163.2	583,483.3	1,396,075.5	447,981.7	8,012.7	40,496.4	57,171.3	2,950,283.8	398,857.3	626,624.8	1,446,802.5	405,008.8	8,255.4	39,808.4	24,926.5			
17	การผลิตสิ่งทอ	2,399	909,520.5	243,588.3	473,977.5	62,015.5	68,250.6	1,616.5	60,029.2	43.0	826,576.4	223,020.0	435,652.9	49,018.8	60,634.7	1,375.4	56,839.6	34.9			
18	การผลิตเครื่องสำอาง รวมทั้งการผลิตสบู่และยาสีฟัน	1,098	807,330.9	169,189.4	302,473.8	195,066.1	110,337.1	8,717.5	21,367.0	190.0	745,871.6	153,471.2	276,768.7	188,335.7	99,262.6	8,209.8	19,252.5	171.0			
19	การผลิตและกลั่นเนื้อสัตว์ รวมทั้งการผลิตกะปิและปลาแห้ง	18	11,034.5	3,240.1	2,550.0	303.0	4,646.0	-	295.4	-	10,128.5	2,989.7	2,336.7	262.7	4,265.1	-	274.4	-			
20	การผลิตไม้และผลิตภัณฑ์จากไม้และไม้กอก	1,179	279,106.6	104,110.5	123,065.3	1,690.0	47,118.0	62.4	3,059.3	1.0	251,643.0	94,196.3	110,850.7	1,563.0	42,195.6	59.4	2,777.0	1.0			
22	การผลิตเครื่องใช้ในบ้าน	49	102,488.9	21,409.6	31,749.3	16,689.7	28,822.2	1,064.8	2,731.7	21.6	92,210.5	19,268.7	28,574.4	15,020.7	25,940.0	928.8	24,58.5	19.4			
24	การผลิตเคมีภัณฑ์และผลิตภัณฑ์	100	26,556.9	10,242.6	5,851.0	3,215.0	6,575.0	260.4	412.9	-	24,449.4	9,417.5	5,357.1	2,843.0	6,168.5	81.4	581.9	-			
25	การผลิตเครื่องใช้ทางการแพทย์	4	35,072.7	4,500.0	13,160.0	8,768.0	7,760.0	40.0	797.7	47.0	31,087.5	4,050.0	11,844.0	7,891.2	6,984.0	36.0	240.0	42.3			
26	การผลิตเครื่องใช้ทางเคมีภัณฑ์	138	322,911.9	59,478.9	36,179.2	20,934.8	199,327.1	746.7	6,245.1	-	290,622.9	53,682.9	32,505.7	18,883.6	179,255.5	672.1	5,623.0	-			
27	การผลิตโลหะขั้นพื้นฐาน	2	D	D	D	D	D	D	D	D	D	D	D	D	D	D	D	D			
28	การผลิตเครื่องใช้ทำจากโลหะประเภทอื่น	281	194,650.1	51,021.4	55,669.1	14,258.4	64,697.0	28.8	8,975.5	-	175,274.4	46,010.3	50,102.0	12,831.1	58,273.3	309.8	7,793.9	-			
29	การผลิตเครื่องใช้ทางการแพทย์	105	51,078.3	15,832.4	14,415.4	4,981.5	13,115.0	200.0	2,534.0	-	46,133.9	14,506.6	13,154.5	4,483.4	11,586.3	180.0	2,273.1	-			
31	การผลิตเครื่องใช้ทางการแพทย์	2	D	-	-	-	-	-	-	-	D	-	-	-	-	-	D	-			
32	การผลิตอุปกรณ์และเครื่องใช้ทางการแพทย์	4	349.0	120.0	150.0	-	45.0	-	34.0	-	314.1	108.0	135.0	-	40.5	-	30.6	-			
33	การผลิตอุปกรณ์ที่ใช้ทางการแพทย์	1	D	D	D	-	-	-	-	-	D	D	D	-	-	-	D	-			
34	การผลิตยานยนต์ รถบรรทุกและรถจักรยานยนต์	1	D	-	-	-	-	-	-	-	D	-	-	-	-	-	D	-			
35	การผลิตเครื่องใช้ทางการแพทย์	3	D	D	D	D	D	-	-	-	D	D	D	D	-	-	D	-			
36	การผลิตเครื่องมือวัด รวมทั้งการผลิตเครื่องมือใช้ทางการแพทย์	140	100,040.3	18,231.0	34,104.9	11,561.0	33,540.2	382.5	2,201.2	19.5	90,396.3	16,761.6	30,694.4	10,411.2	30,186.2	344.2	1,981.1	17.6			

หมายเหตุ : D หมายถึง ข้อมูลที่ไม่มีเปิดเผย

Note : D means disclosure prohibited.

ที่มา : สำนักงานอุตสาหกรรม พ.ศ.2550 จังหวัดชัยภูมิ

Source : The 2007 Industrial Census, Chaiyaphum Province, National Statistical Office, Ministry of Information and Communication Technology

TABLE 12 VALUE OF FIXED ASSETS CHANGE IN JANUARY - DECEMBER 2006 BY DIVISION OF INDUSTRY

(พันบาท In Thousand Baht)

รหัส Code	หมวดอุตสาหกรรม	จำนวน สถาน- ประกอบการ Number of establishments	มูลค่าสินทรัพย์ถาวรที่เปลี่ยนแปลง Change in value of fixed assets				Division of Industry
			รวม Total	มูลค่าสินทรัพย์ การที่ซื้อหรือ ผลิตขึ้นเอง Value of new or cost producing of fixed assets	มูลค่าสินทรัพย์ การที่ขาย Value of disposal of fixed assets	กำไรโอน กรรมสิทธิ์ Ownership transfer fee	
		<b>8,868</b>	<b>198,825.5</b>	<b>159,336.5</b>	<b>39,489.0</b>	<b>Total</b>	
15	การผลิตผลิตภัณฑ์อาหารและเครื่องดื่ม	3,344	165,378.9	125,968.9	39,410.0	Manufacture of food products and beverages	
17	การผลิตสิ่งทอ	2,399	3,561.4	3,482.5	79.0	Manufacture of textiles	
18	การผลิตเครื่องแต่งกาย รวมทั้งการตกแต่งและซ่อมสินค้า	1,098	25,079.2	25,079.2	-	Manufacture of wearing apparel; dressing and dyeing of fur	
19	การฟอกและตกแต่งหนังฟอก รวมทั้งการผลิตกระเป๋าเดินทาง กระเป๋าถือ อานม้า เครื่องเขียนฉาก และรองเท้า	18	-	-	-	Tanning and dressing of leather; harness and footwear	
20	การผลิตไม้และผลิตภัณฑ์จากไม้และไม้ก๊อก ยกเว้น เฟอร์นิเจอร์ รวมทั้งการผลิตสิ่งของที่ทำจากฟางและวัสดุจากสานอื่นๆ	1,179	331.5	331.5	-	Manufacture of wood and of products of wood and cork, except furniture; manufacture of articles of straw and plaiting materials	
22	การพิมพ์โฆษณา การพิมพ์ และการทำเส้นเย็บเล่ม	49	290.0	290.0	-	Publishing, printing and reproduction of recorded media	
24	การผลิตเคมีภัณฑ์และผลิตภัณฑ์	100	6.0	6.0	-	Manufacture of chemicals and chemical products	
25	การผลิตผลิตภัณฑ์ยางและพลาสติก	4	2,176.2	2,176.2	-	Manufacture of rubber and plastics products	
26	การผลิตผลิตภัณฑ์จากแร่โอโลหะ	138	1,139.2	1,139.2	-	Manufacture of other non-metallic mineral products	
27	การผลิตโลหะขั้นมูลฐาน	2	-	-	-	Manufacture of basic metals	
28	การผลิตผลิตภัณฑ์ที่มาจากโลหะประดิษฐ์ ยกเว้นเครื่องจักรและอุปกรณ์	281	304.9	304.9	-	Manufacture of fabricated metal products, except machinery and equipment	
29	การผลิตเครื่องจักรและอุปกรณ์ ซึ่งมีได้จัดประเภทไว้ในที่อื่น	105	-	-	-	Manufacture of machinery and equipment n.e.c.	
31	การผลิตเครื่องจักรและเครื่องอุปกรณ์ไฟฟ้า ซึ่งมีได้จัดประเภทไว้ในที่อื่น	2	-	-	-	Manufacture of electrical machinery and apparatus n.e.c.	
32	การผลิตอุปกรณ์และเครื่องอุปกรณ์วิทยุ โทรทัศน์ และการสื่อสาร	4	-	-	-	Manufacture of radio, television and communication equipment and apparatus	
33	การผลิตอุปกรณ์ที่ใช้ทางการแพทย์ การวัดความเข้ม และอุปกรณ์ที่ใช้ในทางวิทยาศาสตร์ นาฬิกา	1	-	-	-	Manufacture of medical, precision and optical instruments, watches and clocks	
34	การผลิตยานยนต์ รถพ่วงและรถบรรทุก	1	-	-	-	Manufacture of motor vehicles, trailers and semi-trailers	
35	การผลิตเครื่องอุปกรณ์การขนส่งอื่นๆ	3	-	-	-	Manufacture of other transport equipment	
36	การผลิตเฟอร์นิเจอร์ รวมทั้งการผลิตซึ่งมีได้จัดประเภทไว้ในที่อื่น	140	558.0	558.0	-	Manufacture of furniture; manufacturing n.e.c.	

ที่มา : สำมะโนอุตสาหกรรม พ.ศ.2550 จังหวัดชัยภูมิ สำนักงานสถิติแห่งชาติ กระทรวงเทคโนโลยีสารสนเทศและการสื่อสาร

Source : The 2007 Industrial Census, Chaiyaphum Province, National Statistical Office, Ministry of Information and Communication Technology



*ภาคผนวก*  
*APPENDIX*

## 2. วิธีการประมาณผล

ในระดับจังหวัดได้นำเสนอผลการสำรวจ จำแนกตามประเภทอุตสาหกรรมรหัส 2 หลัก และ กลุ่มสถานประกอบการ ( จำนวนคนทำงาน ) 6 กลุ่ม คือ

กลุ่มที่	1	2	3	4	5	6
จำนวนคนทำงาน	1 – 15	16 – 25	26 – 30	31 – 50	51 – 200	≥ 201

ในการประมาณค่า กำหนดให้

$$p = 1, 2, 3, \dots, n_{jm} \quad (\text{สถานประกอบการตัวอย่าง})$$

$$m = 1, 2, 3, \dots, 14 \quad (\text{กลุ่มสถานประกอบการ})$$

$$l = 1, 2, 3, \dots, 23 \quad (\text{ประเภทอุตสาหกรรม รหัส 2 หลัก})$$

$$j = 1, 2, 3, \dots, 127 \quad (\text{ประเภทอุตสาหกรรม รหัส 4 หลัก})$$

### 2.1 การหาค่ายอดรวม และการหาค่าประมาณยอดรวม

2.1.1 สูตรการประมาณค่ายอดรวมของลักษณะที่ต้องการศึกษา  $X$  สำหรับสถานประกอบการที่มี คนทำงานระหว่าง 1–10 คน กลุ่มสถานประกอบการ  $m$  ประเภทอุตสาหกรรม  $l$  คือ

$$\hat{X}_{lm} = \sum_{j=1}^{A_l} \hat{X}_{jm} \quad \dots\dots\dots(1)$$

โดยที่  $\hat{X}_{jm}$  คือ ค่าประมาณยอดรวมของลักษณะที่ต้องการศึกษา  $X$  สำหรับสถาน ประกอบการที่มีคนทำงานระหว่าง 1 – 10 คน กลุ่มสถานประกอบการ  $m$  ประเภท อุตสาหกรรม  $j$  ซึ่ง

$$\hat{X}_{jm} = \sum_{p=1}^{n_{jm}} w_{jm} x_{jmp}$$

$x_{jmp}$  คือ ค่าของลักษณะที่ต้องการศึกษา  $X$  ของสถานประกอบการตัวอย่าง  $p$  กลุ่ม สถานประกอบการ  $m$  ประเภทอุตสาหกรรม  $j$

$w_{jm}$  คือ ค่าถ่วงน้ำหนักของกลุ่มสถานประกอบการ  $m$  ประเภทอุตสาหกรรม  $j$  ซึ่ง

$$w_{jm} = \frac{N_{jm}}{n_{jm}}$$

$N_{jm}$  คือ จำนวนสถานประกอบการทั้งสิ้น สำหรับสถานประกอบการที่มีคนทำงาน ระหว่าง 1 – 10 คน กลุ่มสถานประกอบการ  $m$  ประเภทอุตสาหกรรม

### 3. วิธีการเก็บรวบรวมข้อมูล

การเก็บรวบรวมข้อมูลใช้วิธีส่งเจ้าหน้าที่ ซึ่งเป็นข้าราชการและลูกจ้างของสำนักงานสถิติแห่งชาติออกไปทำการสัมภาษณ์เจ้าของผู้ประกอบการหรือผู้ที่ได้รับมอบหมายให้ตอบข้อมูลของสถานประกอบการอุตสาหกรรมการผลิต ในระหว่าง เดือน กรกฎาคม - กันยายน 2550

### 4. ความคลาดเคลื่อนของข้อมูล

ข้อมูลที่น่าเสนอไว้ในรายงานฉบับนี้ อาจมีความคลาดเคลื่อนอยู่บ้าง ความคลาดเคลื่อนดังกล่าว เป็นความคลาดเคลื่อนจากการเลือกตัวอย่าง (Sampling error) และความคลาดเคลื่อนที่เกิดจากสาเหตุอื่น (Non-Sampling error) เช่น ผู้ตอบไม่ให้ข้อมูลตามความเป็นจริง ข้อมูลในแบบสอบถามไม่ครบถ้วน การลงรหัสผิดพลาดหรือการบันทึกข้อมูลผิดพลาด เป็นต้น อย่างไรก็ตาม สำนักงานสถิติแห่งชาติได้พยายามควบคุมให้ข้อมูลมีความคลาดเคลื่อนน้อยที่สุด จึงขอให้ผู้ใช้ข้อมูลใช้ข้อมูลด้วยความระมัดระวังตามสมควร

### 5. การปิดตัวเลข

ผลรวมของแต่ละจำนวนอาจไม่เท่ากับยอดรวม ทั้งนี้เนื่องจากการปัดเศษ

## ภาคผนวก ก

### ระเบียบวิธี

#### 1. แผนการสุ่มตัวอย่าง

##### 1.1 สถานประกอบการที่มีคนทำงานระหว่าง 1 – 10 คน

แผนการสุ่มตัวอย่างที่ใช้เป็นแบบ Stratified Systematic Sampling โดยมีประเภทอุตสาหกรรมเป็นสตราตัม สถานประกอบการเป็นหน่วยตัวอย่าง

##### 1.1.1 การจัดสตราตัม

ประเภทอุตสาหกรรม ( รหัส 4 หลัก ) เป็นสตราตัม มีจำนวนทั้งสิ้นมี 127 สตราตัม และในแต่ละสตราตัม ได้แบ่งออกเป็น 4 กลุ่ม ตามจำนวนคนทำงาน ดังนี้

กลุ่มที่	1	2	3	4
จำนวนคนทำงาน	1	2-3	4-5	6-10

##### 1.1.2 การเลือกตัวอย่าง

ได้ทำการเลือกสถานประกอบการตัวอย่างในแต่ละสตราตัมและกลุ่มสถานประกอบการด้วยวิธีการสุ่มแบบมีระบบอย่างอิสระต่อกัน ได้จำนวนสถานประกอบการตัวอย่างทั้งสิ้น 669 แห่ง จากทั้งสิ้น 8,645 แห่ง

##### 1.2 สถานประกอบการที่มีคนทำงานตั้งแต่ 11 คนขึ้นไป

ไม่มีการเลือกสถานประกอบการตัวอย่าง ซึ่งทำการเจนนับสถานประกอบการทุกแห่ง จำนวนทั้งสิ้น 223 แห่ง โดยได้แบ่งสถานประกอบการออกเป็น 10 กลุ่ม ตามจำนวนคนทำงาน ดังนี้

กลุ่มที่	5	6	7	8	9	10	11	12	13	14
จำนวนคนทำงาน	11-15	16-20	21-25	26-30	31-50	51-100	101-200	201-500	501-1,000	≥ 1,001

ดังนั้น จำนวนสถานประกอบการที่ต้องเจนนับทั้งสิ้น 892 แห่ง จากทั้งสิ้น 8,868 แห่ง ซึ่งกระจายไปตามกลุ่มสถานประกอบการ เป็นดังนี้

กลุ่มที่	รวม	1	2	3	4	5	6	7	8	9	10	11	12	13	14
จำนวนสถาน- ประกอบการตัวอย่าง	892	227	229	123	90	81	32	26	31	19	13	8	6	6	1

## ภาคผนวก ข

### คำนิยาม

#### แนวคิดและคำนิยาม

##### 1. สถานประกอบการอุตสาหกรรมการผลิต

หมายถึง สถานประกอบการที่ดำเนินกิจการเกี่ยวกับการผลิต ซึ่งหมายถึงการเปลี่ยนรูปวัตถุให้เป็นผลิตภัณฑ์ชนิดใหม่ด้วยเครื่องจักรกลหรือเคมีภัณฑ์ โดยไม่คำนึงถึงว่างานนั้นทำด้วยเครื่องจักรหรือด้วยมือหรือทำในโรงงาน โรงซ่อม หรือ เคหะสถาน หรือผลิตภัณฑ์นั้นขายส่งหรือขายปลีกก็ตาม การประกอบชิ้นส่วนของผลิตภัณฑ์ที่ผลิตขึ้นนับว่าเป็นการผลิตด้วย

##### 2. การจำแนกประเภทอุตสาหกรรมการผลิต

ในการจัดทำสำมะโนอุตสาหกรรม พ.ศ.2550 ได้จำแนกประเภทอุตสาหกรรมการผลิตตามกิจกรรมทางเศรษฐกิจทุกประเภทตามมาตรฐานสากล (International Standard Industrial Classification of All Economic Activities ; ISIC - : Rev.3) ซึ่งอุตสาหกรรมผลิตจัดอยู่ในประเภท D : การผลิต

การจัดจำแนกโครงสร้างประเภทอุตสาหกรรมการผลิต เป็นดังนี้

หมวด ได้แก่ กลุ่มอุตสาหกรรม ซึ่งแบ่งเป็นกลุ่มย่อยจากประเภท และใช้แทนด้วยเลขรหัส 2 ตัวแรกตั้งแต่รหัส 15 – 37 รวม 23 หมวด

##### 3. รูปแบบการจัดตั้งตามกฎหมาย

###### 3.1 ส่วนบุคคล ห้างหุ้นส่วนสามัญที่ไม่เป็นนิติบุคคล

หมายถึง สถานประกอบการที่มีเจ้าของเป็นบุคคลธรรมดา คนเดียวหรือหลายคนรวมกัน และให้หมายรวมถึงห้างหุ้นส่วนสามัญที่ไม่จดทะเบียนเป็นนิติบุคคลด้วย

###### 3.2 ห้างหุ้นส่วนสามัญนิติบุคคล ห้างหุ้นส่วนจำกัด

หมายถึง สถานประกอบการที่จัดตั้งขึ้น โดยมีบุคคลตั้งแต่ 2 คนขึ้นไป ร่วมทุนกัน เพื่อประกอบการผลิตและมีความรับผิดชอบร่วมกัน โดยการจดทะเบียนตามกฎหมาย

###### 3.3 บริษัทจำกัด บริษัทจำกัด (มหาชน)

**บริษัทจำกัด** หมายถึง สถานประกอบการที่จัดตั้งขึ้นโดยผู้ริเริ่มคณะหนึ่ง และได้จดทะเบียนถูกต้องตามกฎหมาย โดยมีผู้ริเริ่มดำเนินการอย่างน้อย 7 คนขึ้นไป

$n_{jm}$  คือ จำนวนสถานประกอบการที่จ้างนับได้ทั้งสิ้น สำหรับสถานประกอบการที่มี  
 คนทำงาน ระหว่าง 1 – 10 คน กลุ่มสถานประกอบการ  $m$  ประเภท  
 อุตสาหกรรม  $j$

$A_l$  คือ จำนวนประเภทอุตสาหกรรม รหัส 4 หลักทั้งสิ้น ที่ประกอบกันเป็นประเภท  
 อุตสาหกรรม รหัส 2 หลัก ในแต่ละประเภทอุตสาหกรรม  $l$

2.1.2 สูตรค่ายอดรวมของลักษณะที่ต้องการศึกษา  $X$  สำหรับสถานประกอบการที่มีคนทำงานตั้งแต่  
 11 คนขึ้นไป กลุ่มสถานประกอบการ  $m$  ประเภทอุตสาหกรรม  $l$  คือ

$$X_{lm} = \sum_{j=1}^{A_l} \sum_{p=1}^{M_{jm}} x_{jmp} \dots\dots\dots(2)$$

โดยที่  $M_{jm}$  คือ จำนวนสถานประกอบการทั้งสิ้น สำหรับสถานประกอบการที่มีคนทำงานตั้งแต่  
 11 คนขึ้นไป กลุ่มสถานประกอบการ  $m$  ประเภทอุตสาหกรรม  $j$

2.1.3 สูตรค่ายอดรวม และสูตรการประมาณค่ายอดรวมของลักษณะที่ต้องการศึกษา  $X$  สำหรับสถาน-  
 ประกอบการ ประเภทอุตสาหกรรม  $l$  ของแต่ละกลุ่มสถานประกอบการที่ต้องการนำเสนอผล  
 มีจำนวน 6 กลุ่ม คือ

กลุ่ม		ระดับจังหวัด
1. 1 – 15 คน	$m = 1, 2, 3, 4, 5$	$\hat{X}'_{l1} = \sum_{m=1}^4 \hat{X}_{lm} + X_{l5}$
2. 16 – 25 คน	$m = 6, 7$	$X'_{l2} = \sum_{m=6}^7 X_{lm}$
3. 26 – 30 คน	$m = 8$	$X'_{l3} = X_{l8}$
4. 31 – 50 คน	$m = 9$	$X'_{l4} = X_{l9}$
5. 51 – 200 คน	$m = 10, 11$	$X'_{l5} = \sum_{m=10}^{11} X_{lm}$
6. $\geq 201$ คน	$m = 12, 13, 14$	$X'_{l6} = \sum_{m=12}^{14} X_{lm}$

**บริษัทจำกัด (มหาชน)** หมายถึง สถานประกอบการที่จัดตั้งขึ้นโดยการจดทะเบียนจัดตั้งบริษัท การควบบริษัท หรือการแปรสภาพบริษัท และวัตถุประสงค์ที่จะขายหุ้นต่อประชาชน โดยมีผู้เริ่มดำเนินการตั้งแต่ 15 คนขึ้นไป

### 3.4 ส่วนราชการ รัฐวิสาหกิจ

หมายถึง สถานประกอบการที่รัฐบาลเป็นเจ้าของหรือมีทุนอยู่ด้วยไม่น้อยกว่าร้อยละ 50 ของทุนทั้งหมดในที่นี้หมายถึงรวมถึงสถานประกอบการที่ดำเนินการโดยรัฐบาลด้วย ได้แก่ เรือรบ โรงมาส์ตว์ องค์การพอกหนัง องค์การแก้ว เป็นต้น

### 3.5 สหกรณ์

หมายถึง สถานประกอบการที่จัดตั้งขึ้นในรูปของสหกรณ์ โดยจดทะเบียนถูกต้องตามกฎหมายว่าด้วยสหกรณ์ โดยมีผู้ก่อตั้งไม่น้อยกว่า 10 คน

### 3.6 การจัดตั้งในรูปแบบอื่น ๆ

หมายถึง สถานประกอบการที่จัดตั้งในรูปแบบอื่น ๆ นอกเหนือจากที่กล่าวแล้วข้างต้น เช่น สมาคม สโมสร กลุ่มแม่บ้าน เป็นต้น

## 4. รูปแบบการจัดตั้งทางเศรษฐกิจ

### 4.1 สำนักงานแห่งเดียว

หมายถึง สถานประกอบการที่ไม่เป็นสาขาหรือหน่วยงานย่อยของสถานประกอบการอื่น และไม่มีสาขา หรือหน่วยงานย่อยอื่น

### 4.2 สำนักงานใหญ่

หมายถึง สถานประกอบการที่เป็นเจ้าของและควบคุมกิจการของสถานประกอบการอื่นที่เป็นสำนักงานสาขา หรือหน่วยงานย่อย

### 4.3 สำนักงานสาขา

หมายถึง สถานประกอบการที่เป็นสาขาหรือหน่วยงานย่อยของสถานประกอบการอื่น

## 5. ทุนจดทะเบียน

ทุนจดทะเบียนหรือทุนรับอนุญาต หมายถึง ทุนดำเนินการซึ่งผู้เริ่มก่อการได้ระบุไว้เมื่อจดทะเบียนจัดตั้งเป็นนิติบุคคลหรือทุนที่ได้รับอนุญาตเมื่อจัดตั้งเป็นนิติบุคคลทุนนี้ไม่ได้แสดงถึงเงินที่ได้รับจากผู้ถือหุ้นแต่เป็นการแสดงถึงความประสงค์ของผู้เริ่มก่อการว่าจะมีทุนดำเนินการเป็นจำนวนเงินเท่าใด

## 6. อัตราการใช้กำลังการผลิต

หมายถึง สัดส่วนระหว่างปริมาณผลผลิตจริงกับกำลังการผลิตสูงสุด ที่สามารถผลิตได้ในช่วงเวลาหนึ่ง คำนวณโดยปริมาณการผลิตจริงหารด้วยกำลังการผลิต

## 7. คนทำงาน

หมายถึง คนที่ทำงานในสถานประกอบการ **ทั้งที่ได้รับเงินเดือนและไม่ได้รับเงินเดือน** ที่สถานประกอบการมีอยู่ตามปกติ รวมทั้งผู้ที่ปกติทำงานอยู่ในสถานประกอบการแห่งนี้ แต่ในวันดังกล่าว ไม่ได้มาทำงาน เนื่องจากเจ็บป่วย ลาหยุดพักผ่อน โดยได้รับค่าจ้าง/เงินเดือน

### คนทำงานประกอบด้วย

#### 7.1 คนทำงานโดยไม่ได้รับค่าจ้าง เงินเดือน

หมายถึง เจ้าของกิจการหรือหุ้นส่วนที่ทำงานให้สถานประกอบการ โดยไม่ได้รับค่าจ้าง เงินเดือน และผู้ที่อาศัยอยู่ในครัวเรือนของเจ้าของกิจการ หรือหุ้นส่วน หรือบุคคลอื่น ที่ทำงานให้กับสถานประกอบการอย่างน้อยสัปดาห์ละ 20 ชั่วโมง โดยไม่ได้รับค่าจ้างเงินเดือนเป็นประจำ

#### 7.2 ลูกจ้างในกรรมวิธีการผลิต

หมายถึง ลูกจ้างทั้งหมดที่ทำงานเกี่ยวข้องโดยตรงกับการผลิตในขั้นตอนต่าง ๆ หรือกิจกรรมที่เกี่ยวข้องกับการผลิต โดยได้รับค่าจ้าง เงินเดือน

**ผู้ปฏิบัติงานมีฝีมือ** หมายถึง ผู้ที่ทำงานด้านการผลิตซึ่งเคยได้รับการฝึกฝนอบรมมาก่อนอย่างน้อย 3 เดือน หรือผู้มีประสบการณ์ในการทำงาน 5 ปีขึ้นไปในงานเฉพาะที่ทำอยู่ เช่น ช่างนาช่างงานดูแลเครื่องจักร ผู้ผลิต หรือติดตั้งอุปกรณ์ ผู้เดินเครื่องจักร ผู้ประกอบชิ้นส่วนต่าง ๆ เป็นต้น

**ผู้ปฏิบัติงานไม่มีฝีมือ** หมายถึง ผู้ที่ทำงานด้านการผลิตที่ได้รับการฝึกงานก่อนปฏิบัติงานน้อยกว่า 2 สัปดาห์ เช่น พนักงานทำความสะอาดเครื่องจักร

#### 7.3 ลูกจ้างอื่น ๆ

หมายถึง ลูกจ้างทั้งหมดนอกเหนือจากลูกจ้างในกรรมวิธีการผลิต รวมถึงผู้ปฏิบัติงาน นักบริหาร นักวิชาการ เสมียนพนักงาน เช่น ผู้จัดการ ผู้อำนวยการ และกรรมการบริหารที่ได้รับค่าจ้าง เงินเดือน ผู้ปฏิบัติงานในห้องทดลองและนักวิจัย พนักงานพิมพ์ดีด พนักงานบัญชี และพนักงานขาย เป็นต้น

**ไม่รวมคนทำงาน ดังต่อไปนี้**

- (1) ผู้บริหารหรือผู้ถือหุ้นที่ได้รับเบี้ยประชุมเป็นครั้งคราว
- (2) คนทำงานของสถานประกอบการอื่นที่มาปฏิบัติงานประจำที่สถานประกอบการแห่งนี้
- (3) คนทำงานที่รับงานไปทำที่บ้านแล้วนำมาส่งโดยไม่ได้ลงทุนซื้อวัสดุ อุปกรณ์ (หรือถ้ามีการใช้เครื่องมือส่วนตัวเล็กน้อยได้ เช่น มีด เข็ม ค้าย)
- (4) คนงานที่ทำงานเป็นระยะเวลานาน เช่น ลาไปราชการทหาร
- (5) คนที่สถานประกอบการจ้างมาทำงานเฉพาะอย่างเป็นทางการเป็นครั้งคราว เช่น กรรมกรที่จ้างมาขนของ พนักงานเดินตลาดหรือตัวแทนจำหน่ายที่ไม่มีเงินเดือนประจำ



## 8. ค่าตอบแทนแรงงาน

### 8.1 ค่าจ้าง เงินเดือน

หมายถึง เงินที่นายจ้างหรือสถานประกอบการจ่ายให้ลูกจ้าง ในระหว่างเดือนมกราคม - เดือนธันวาคม 2549 (ก่อนหักภาษีเงินได้บุคคลธรรมดา เงินสมทบกองทุนประกันสังคมในส่วนของลูกจ้าง ต้องจ่ายค่าประกันชีวิต และรายจ่ายอื่น ๆ ของลูกจ้าง) ตามข้อตกลงการจ้างแรงงาน โดยอาจจ่ายตามเงื่อนไขของระยะเวลา หรือจ่ายตามปริมาณงาน

### 8.2 ค่าล่วงเวลา โบนัส เงินรางวัลพิเศษ เงินเพิ่มค่าครองชีพ ค่านายหน้า

หมายถึง เงินนอกเหนือจากค่าจ้าง เงินเดือน ที่สถานประกอบการจ่ายให้แก่ลูกจ้างเป็นค่าตอบแทนในการทำงาน

### 8.3 สวัสดิการและผลประโยชน์ตอบแทนอื่น ๆ

หมายถึง ผลประโยชน์ตอบแทนแรงงานที่นายจ้างหรือสถานประกอบการจ่าย หรือบริการให้แก่ลูกจ้าง ได้แก่ ค่าตอบแทนแรงงานที่จ่ายเป็นสิ่งของหรือผลผลิต และสวัสดิการที่นายจ้างจัดหา หรือบริการลูกจ้าง เช่น อาหาร เครื่องดื่ม บ้านพักคนงาน ค่าเช่าบ้าน ค่าซ่อมแซมที่อยู่อาศัย ค่ารักษาพยาบาล บริการดูแลบุตร พาหนะรับส่งมาทำงาน บันเทิงหรือสันทนาการต่าง ๆ ที่จัดให้ลูกจ้าง เป็นต้น **ทั้งนี้ไม่รวม** เสื้อผ้า เครื่องแบบที่ใช้เฉพาะในการปฏิบัติงาน (ค่าเสื้อผ้า เครื่องแบบที่ใช้เฉพาะในการปฏิบัติงาน ถือเป็นค่าใช้จ่ายอื่น ๆ ของสถานประกอบการ)

### 8.4 เงินที่สถานประกอบการจ่ายสมทบเข้ากองทุนเพื่อการประกันสังคม

หมายถึง เงินที่สถานประกอบการจ่ายสมทบเข้ากองทุนเพื่อการประกันสังคมของทั้งรัฐบาลและเอกชน เพื่อมิให้ลูกจ้างได้รับความเดือดร้อนเมื่อต้องขาดรายได้ไปบางส่วนหรือทั้งหมด อันเนื่องมาจากการเจ็บป่วยหรือประสบอันตรายทั้งในและนอกเวลาทำงาน การคลอดบุตร ทูพพลภาพ การว่างงาน ชราภาพ และเสียชีวิต เงินดังกล่าว ได้แก่ เงินสมทบกองทุนประกันสังคม กองทุนเงินทดแทน กองทุนสำรองเลี้ยงชีพ เป็นต้น

## 9. ค่าซื้อวัตถุดิบและวัสดุประกอบที่ใช้ในการผลิต

หมายถึง มูลค่าของวัตถุดิบและวัสดุประกอบฯ ที่สถานประกอบการจัดซื้อ หรือได้รับมาจากสำนักงานใหญ่ในระหว่างเดือนมกราคม - เดือนธันวาคม 2549 เพื่อใช้ในการผลิตโดยสถานประกอบการเอง หรือจ้างสถานประกอบการอื่นหรือผู้อื่นทำการผลิต มูลค่าดังกล่าวเป็นมูลค่าที่นำส่งถึงสถานประกอบการซึ่งรวมค่าภาษีขาเข้า ค่าขนส่ง ค่าประกันภัย ค่าบรรจุหีบห่อ เป็นต้น

## 10. ค่าเชื้อเพลิง

หมายถึง มูลค่าของเชื้อเพลิงทุกชนิดที่ซื้อมาเพื่อใช้เป็นเชื้อเพลิงสำหรับพลังงานและความร้อน ไม่รวม เชื้อเพลิงที่เป็นส่วนประกอบของผลิตภัณฑ์ หรือที่ใช้ในการผลิตกระแสไฟฟ้า หรือเชื้อเพลิงที่ได้จากผลพลอยได้ของกิจกรรมการผลิต เช่น ขี้เลื่อย เป็นต้น

## 11. ค่าไฟฟ้าที่ใช้ในการผลิต

หมายถึง มูลค่าไฟฟ้าทั้งหมดที่สถานประกอบการซื้อระหว่างเดือนมกราคม - เดือนธันวาคม 2549 รวมทั้งค่าไฟฟ้าที่ได้รับจากหน่วยพลังงานของสถานประกอบการอื่นแต่อยู่ในเครือข่ายเดียวกัน โดยจะต้องประมาณมูลค่าเหมือนกับการซื้อขายโดยปกติ

## 12. ค่าใช้จ่ายในการบำรุงรักษาและซ่อมแซมเครื่องจักร หรือโรงงานโดยสถานประกอบการอื่น

หมายถึง มูลค่าของค่าใช้จ่ายทั้งหมดที่ใช้ในการซ่อมแซมและบำรุงอาคาร และสินทรัพย์ถาวรอื่น ๆ เพื่อให้อยู่ในสภาพที่ดีใช้งานต่อไปได้ ทั้งนี้ให้รวมค่าใช้จ่ายในการบำรุงรักษาซ่อมแซมที่จัดทำโดยสถานประกอบการที่อยู่ในเครือข่ายเดียวกัน และให้ประมาณมูลค่าในการซ่อมแซมเหมือนกับการว่าจ้างสถานประกอบการอื่นหรือผู้อื่น

## 13. ค่าซื้อสินค้าที่ซื้อมาจำหน่ายในสภาพเดิม

หมายถึง มูลค่าในการซื้อสินค้าเพื่อนำมาจำหน่ายในสภาพเดิม โดยไม่มีการเปลี่ยนแปลงสภาพ

## 14. ค่าจ้างเหมาจ่ายให้สถานประกอบการอื่นผลิตสินค้าให้ โดยสถานประกอบการจัดหาวัสดุให้

หมายถึง จำนวนเงินที่จ่ายเป็นค่าจ้างให้กับสถานประกอบการอื่น เพื่อทำการผลิตสินค้า โดยวัตถุดิบและส่วนประกอบในการผลิตเป็นของสถานประกอบการผู้จ้าง

## 15. มูลค่าสินค้า วัตถุดิบและวัสดุประกอบฯ คงเหลือ

หมายถึง มูลค่าของสินค้า วัตถุดิบและวัสดุประกอบฯ ของสถานประกอบการที่ยังคงเหลืออยู่ โดยไม่คำนึงว่าจะเก็บไว้ ณ ที่ใดก็ตาม

**มูลค่าคงเหลือต้นปี** คือ มูลค่าของสินค้า วัตถุดิบและวัสดุประกอบฯ ที่เหลือมาจากปีก่อนเมื่อ 1 มกราคม 2549

**มูลค่าคงเหลือปลายปี** คือ มูลค่าของสินค้า วัตถุดิบและวัสดุประกอบฯ ที่เหลืออยู่เมื่อ 31 ธันวาคม 2549

## 16. ส่วนเปลี่ยนแปลงมูลค่าสินค้า วัตถุดิบและวัสดุประกอบฯ คงเหลือ

หมายถึง ผลต่างระหว่างมูลค่าคงเหลือปลายปีและมูลค่าคงเหลือต้นปี (มูลค่าปลายปี – มูลค่าต้นปี)

## 17. ค่าใช้จ่ายอื่น ๆ ของสถานประกอบการ

หมายถึง ค่าใช้จ่ายในการดำเนินกิจการต่าง ๆ ของสถานประกอบการ เช่น ค่าเช่าที่ดิน ค่าเช่าอาคารพร้อมที่ดิน ค่าเสื่อมราคาสินทรัพย์ถาวรทุกประเภท ค่าไฟฟ้า ค่าน้ำประปา ค่าไปรษณีย์ ค่าโทรเลข ค่าโทรศัพท์ ค่าทำบัญชี ค่าที่ปรึกษา ค่าดอกเบี้ยจ่าย หนี้สูญ ค่าภาษี ค่าโฆษณา ค่านายหน้า และอื่น ๆ เป็นต้น

## 18. มูลค่าขายผลผลิต

หมายถึง มูลค่าการจำหน่ายผลิตภัณฑ์ที่สถานประกอบการผลิตขึ้นเองและ/หรือที่สถานประกอบการอื่นผลิตให้โดยสถานประกอบการเป็นผู้จ่ายค่าวัตถุดิบ และวัสดุประกอบที่ใช้ในการผลิต ในระหว่างเดือนมกราคม - เดือนธันวาคม 2549 ทั้งนี้ให้รวมมูลค่าผลผลิตที่สถานประกอบการผลิตเพื่อใช้เอง หรือให้คนทำงาน เป็นส่วนหนึ่งของค่าตอบแทนแรงงาน ผลผลิตที่จัดส่งให้สำนักงานใหญ่ สำนักงานสาขา หรือสำนักงานขายของโรงงานและรายรับจากการขายผลพลอยได้และเศษวัสดุ

## 19. รายรับจากการขายสินค้าที่ซื้อมาจำหน่ายในสภาพเดิม

หมายถึง จำนวนเงินที่สถานประกอบการได้รับจากการขายสินค้าที่ซื้อมาจำหน่ายโดยไม่มีการเปลี่ยนแปลงสภาพ

## 20. รายรับจากการรับจ้างเหมาทำการผลิตสินค้าให้สถานประกอบการอื่น

หมายถึง จำนวนเงินที่ได้รับจากผู้จ้างในการรับจ้างเหมาทำการผลิตสินค้า โดยผู้จ้างจัดหาวัสดุให้ถ้าเป็นการรับจ้างเหมาผลิตสินค้าให้สถานประกอบการในเครือเดียวกันจะคิดค่าบริการในการผลิตตามราคาตลาด หรือคิดจากค่าใช้จ่ายต่าง ๆ ที่เกิดขึ้นจริงในกระบวนการผลิต โดยไม่รวมค่าวัสดุที่ผู้จ้างจัดหาให้

## 21. รายรับจากการให้บริการ บำรุงรักษา ซ่อมแซมและติดตั้ง ให้แก่สถานประกอบการอื่น

หมายถึง จำนวนเงินที่สถานประกอบการได้รับจากการให้บริการบำรุงรักษาซ่อมแซมและติดตั้งเครื่องจักรหรือโรงงานให้กับสถานประกอบการอื่นหรือลูกค้า สำหรับค่าบริการในการให้บริการแก่สถานประกอบการอื่นในเครือเดียวกัน ให้คิดมูลค่าการบริการ โดยรวมค่าแรงงาน ค่าดำเนินการ และค่าวัสดุที่ใช้ในการให้บริการ

## 22. รายรับอื่นๆ

หมายถึง มูลค่ารายรับอื่น ๆ ของสถานประกอบการ เช่น รายรับจากการขายกากของเสียหรือวัสดุเหลือใช้ของสถานประกอบการ และค่าขายกระแสไฟฟ้า เป็นต้น

### 23. มูลค่าตามบัญชีของสินทรัพย์ถาวร

หมายถึง มูลค่าสุทธิของสินทรัพย์ถาวรตามบัญชีเมื่อได้หักค่าเสื่อมราคา ค่าสึกหรอตามระยะเวลาการใช้งานถึงวันสิ้นปี สินทรัพย์ถาวร ได้แก่ ที่ดิน อาคาร เครื่องจักรและเครื่องมือ ยานพาหนะ เครื่องใช้สำนักงาน เป็นต้น มูลค่าสินทรัพย์ถาวรรวมถึงมูลค่าการต่อเติมดัดแปลง และปรับปรุงสินทรัพย์ถาวรในระหว่างเดือน มกราคม – เดือนธันวาคม 2549 เพื่อยืดอายุการใช้งาน หรือเพิ่มประสิทธิภาพการทำงาน

### 24. มูลค่าเพิ่ม

คำนวณโดย : มูลค่าเพิ่ม = มูลค่าผลผลิต – ค่าใช้จ่ายขั้นกลาง

มูลค่าผลผลิต หมายถึง รายรับของสถานประกอบการในรอบปี 2549 ซึ่งได้แก่

- (1) มูลค่าขายผลผลิต
- (2) รายรับจากการขายสินค้าที่ซื้อมาจำหน่ายในสภาพเดิม
- (3) รายรับจากการรับจ้างเหมาทำการผลิตสินค้าให้สถานประกอบการอื่นโดยสถานประกอบการจัดหาวัสดุให้
- (4) รายรับจากการให้บริการ บำรุงรักษา ซ่อมแซม และติดตั้งให้แก่สถานประกอบการอื่น
- (5) รายรับจากการให้เช่าอาคาร อาคารพร้อมที่ดิน ยานพาหนะ เครื่องจักรและเครื่องมือ ฯลฯ และรายรับอื่น ๆ

(6) ส่วนเปลี่ยนแปลงมูลค่าสินค้าคงเหลือ

ค่าใช้จ่ายขั้นกลาง หมายถึง รายจ่ายที่ใช้ในการดำเนินการในขบวนการผลิตของสถานประกอบการในรอบปี 2549 ซึ่งได้แก่

- (1) ค่าซื้อวัตถุดิบ และวัสดุประกอบที่ใช้ในการผลิต
- (2) ค่าใช้จ่ายในการผลิต (ค่าเชื้อเพลิง และค่าไฟฟ้าที่ใช้ในการผลิต ค่าติดตั้งซ่อมแซมและบำรุงรักษาสินค้าที่จำหน่ายให้ลูกค้า ค่าติดตั้งซ่อมแซมและบำรุงรักษาเครื่องจักร เครื่องมือฯ และค่าใช้จ่ายในการผลิตอื่น ๆ)
- (3) ค่าซื้อสินค้าที่ซื้อมาจำหน่ายในสภาพเดิม
- (4) ค่าจ้างเหมาจ่ายให้สถานประกอบการอื่นผลิตสินค้าให้
- (5) ค่าใช้จ่ายในการขายของสถานประกอบการ (ค่าโฆษณา ค่าขนส่งสินค้าที่ขาย ค่านายหน้า ค่าประกันภัย และค่าใช้จ่ายในการขายอื่น ๆ)
- (6) ค่าใช้จ่ายในการบริหารและดำเนินงานของสถานประกอบการ (ค่าใช้จ่ายในการบริหารและดำเนินงานฯ หักด้วยค่าเช่าที่ดิน ค่าดอกเบี้ยจ่าย หนี้สูญ และขาดทุนจากการเปลี่ยนแปลงอัตราแลกเปลี่ยนฯ)
- (7) ส่วนเปลี่ยนแปลงมูลค่าวัตถุดิบและวัสดุประกอบฯ คงเหลือ

# คณะผู้จัดทำ CD - ROM

หน่วยงานเจ้าของเรื่อง

สำนักงานสถิติจังหวัดชัยภูมิ

โทร. 0 4481 1810

หน่วยงานผลิตและออกแบบ

กลุ่มบูรณาการข้อมูลสถิติ

สำนักสถิติพยากรณ์

โทร. 0 2281 0333 ต่อ 1415 - 1418

