

สำมะโนอุตสาหกรรม พ.ศ. 2550

7.89

B<sup>+</sup>

จังหวัดนครสวรรค์

THE 2007 INDUSTRIAL CENSUS  
NAKHONSAWAN PROVINCE

CE19



E1005F5000000P31B1

สำนักงานสถิติจังหวัดนครสวรรค์  
CE19

NAKHONSAWAN PROVINCIAL STATISTICAL OFFICE

สำนักงานสถิติแห่งชาติ  
กระทรวงเทคโนโลยีสารสนเทศและการสื่อสาร  
NATIONAL STATISTICAL OFFICE  
MINISTRY OF INFORMATION AND COMMUNICATION TECHNOLOGY





คำนำ

บทสรุปสำหรับผู้บริหาร

สารบัญตาราง

บทที่ 1 บทนำ

- \* ความเป็นมา
- \* วัตถุประสงค์
- \* ขอบข่ายและคุ้มครอง
- \* คาบเวลาอ้างอิง
- \* รายการข้อมูลที่เกี่ยวข้อง
- \* ประโยชน์ของข้อมูล

บทที่ 2 สรุปข้อมูลที่สำคัญ

- \* ข้อมูลทั่วไปของสถานประกอบการอุตสาหกรรมการผลิต
- \* ข้อมูลสถิติที่สำคัญ จำแนกตามขนาดของสถานประกอบการและหมวดอุตสาหกรรม

สารบัญตารางสถิติ

- \* ภาค 1 ข้อมูลทั่วไปของสถานประกอบการ
  - \* ตอนที่ 1 จำแนกตามอำเภอ
  - \* ตอนที่ 2 จำแนกตามขนาดของสถานประกอบการ
  - \* ตอนที่ 3 จำแนกตามหมวดอุตสาหกรรม
- \* ภาค 2 ข้อมูลการดำเนินงานกิจการของสถานประกอบการ
  - \* ตอนที่ 1 จำแนกตามขนาดของสถานประกอบการ
  - \* ตอนที่ 2 จำแนกตามหมวดอุตสาหกรรม

ภาคผนวก

- \* ภาคผนวก ก ระเบียบวิธี
- \* ภาคผนวก ข คำนิยาม

คณะผู้จัดทำ CD-ROM

หน่วยงานที่เผยแพร่

ตารางสถิติในรูปแบบ Format Excel

- \* ภาค 1 ข้อมูลทั่วไปของสถานประกอบการ
  - \* ตอนที่ 1 จำแนกตามอำเภอ
  - \* ตอนที่ 2 จำแนกตามขนาดของสถานประกอบการ
  - \* ตอนที่ 3 จำแนกตามประเภทอุตสาหกรรม
- \* ภาค 2 ข้อมูลการดำเนินงานกิจการของสถานประกอบการ
  - \* ตอนที่ 1 จำแนกตามขนาดของสถานประกอบการ
  - \* ตอนที่ 2 จำแนกตามประเภทอุตสาหกรรม

**หน่วยงานที่เผยแพร่**

สำนักงานสถิติพยากรณ์  
สำนักงานสถิติแห่งชาติ  
ถนนหลานหลวง เขตป้อมปราบศัตรูพ่าย กทม. 10100  
โทรศัพท์ 0 2281 0333 ต่อ 1413  
โทรสาร 0 2281 6438  
ไปรษณีย์อิเล็กทรอนิกส์ : [binfopub@nso.go.th](mailto:binfopub@nso.go.th)

**หรือ**

สำนักงานสถิติจังหวัดนครสวรรค์  
ศาลากลางจังหวัดนครสวรรค์(ชั้น 4 ) ถนนสวรรค์วิถี  
อำเภอเมืองนครสวรรค์  
จังหวัดนครสวรรค์ 60000  
โทรศัพท์ 0 5680 3579  
โทรสาร 0 5680 3580  
ไปรษณีย์อิเล็กทรอนิกส์ : [nksawan@nso.go.th](mailto:nksawan@nso.go.th)

**Distributed by**

Statistical Forecasting Bureau,  
National Statistical Office,  
Larn Luang Rd., Bangkok 10100, THAILAND  
Tel. : + 66 2281 0333 ext. 1413  
Fax : + 66 2281 6438  
E-mail : [binfopub@nso.go.th](mailto:binfopub@nso.go.th)

**Or**

Nakhon Sawan Provincial Statistical Office  
Nakhon Sawan Provincial Government Office Center  
Sawan vithi Rd., Amphoe Muang , Nakhon sawan 60000, THAILAND  
Tel. : +66 5680 3579  
Fax. : +66 5680 3580  
E-mail : [nksawan@nso.go.th](mailto:nksawan@nso.go.th)

**ปีที่จัดพิมพ์**

2552

**Published**

2009

ISBN 978-974-11-2972-0

## คำนำ

ข้อมูลสถิติอุตสาหกรรมการผลิต เป็นข้อมูลที่มีความสำคัญสำหรับการกำหนดนโยบายและวางแผนพัฒนาด้านเศรษฐกิจ และอุตสาหกรรมทั้งในระดับประเทศและระดับจังหวัด สำนักงานสถิติแห่งชาติ ซึ่งเป็นหน่วยงานที่รับผิดชอบในการจัดเก็บข้อมูลทั้งทางด้านเศรษฐกิจและสังคมของประเทศ จำเป็นจะต้องจัดหาข้อมูลสถิติที่เกี่ยวข้อง เพื่อให้ประเทศมีข้อมูลสถิติพื้นฐานที่สำคัญ และเพื่อให้สอดคล้องกับข้อเสนอแนะขององค์การสหประชาชาติที่เสนอแนะให้จัดทำสำมะโนทุก 10 ปี จึงกำหนดให้มีการจัดทำสำมะโนอุตสาหกรรมขึ้น ซึ่งเป็นการจัดทำครั้งที่ 3 ของประเทศไทย เพื่อให้ทุกภาคสามารถนำข้อมูลไปใช้ประโยชน์ กล่าวคือ ภาครัฐใช้ในการวางแผน กำหนดนโยบาย และทิศทางการพัฒนาเศรษฐกิจด้านอุตสาหกรรมการผลิต ทั้งในระดับประเทศและระดับท้องถิ่น การจัดทำแผนส่งเสริมวิสาหกิจขนาดกลางและขนาดย่อม (SMEs) ใช้ในการจัดทำบัญชีประชาชาติ ใช้ประกอบการพิจารณาจัดโครงสร้างพื้นฐาน เพื่อสนับสนุนและส่งเสริม อุตสาหกรรมผลิตของประเทศได้อย่างมีประสิทธิภาพ สำหรับภาคเอกชนใช้เป็นเครื่องมือสำหรับผู้ประกอบการในการวางแผนธุรกิจ การตัดสินใจลงทุนขยายกิจการขยายสาขา การพิจารณาเปรียบเทียบกับกิจการอื่น ๆ การบริหารและควบคุมการดำเนินงานกิจการด้านต่าง ๆ ให้มีประสิทธิภาพยิ่งขึ้น และสุดท้าย ภาคประชาชนใช้ในการพิจารณาประกอบการตัดสินใจเข้ามาลงทุน การศึกษาวิเคราะห์เชิงลึกเกี่ยวกับอุตสาหกรรมผลิตที่อยู่ในความสนใจ และเรื่องที่เกี่ยวข้อง

ในการจัดทำสำมะโนอุตสาหกรรมครั้งนี้ ได้ดำเนินการเก็บรวบรวมข้อมูลเป็น 2 ขั้นตอนคือ ขั้นการเก็บรวบรวมข้อมูลพื้นฐานของสถานประกอบการทุกประเภท และขั้นการเก็บรวบรวมข้อมูลรายละเอียด ซึ่งจะเก็บรวบรวมรายละเอียดเฉพาะการประกอบอุตสาหกรรมผลิต

รายงานฉบับนี้ เป็นรายงานผลการเก็บรวบรวมข้อมูลรายละเอียดเกี่ยวกับการประกอบกิจการของสถานประกอบการ ซึ่งดำเนินการเก็บรวบรวมข้อมูลระหว่างเดือนกรกฎาคม – กันยายน 2550 ข้อมูลที่น่าเสนอเป็นข้อมูลของสถานประกอบการที่มีคนทำงานตั้งแต่ 1 คนขึ้นไป ที่ประกอบอุตสาหกรรมผลิตที่ตั้งอยู่ในเขตเทศบาล และนอกเขตเทศบาลของ จังหวัดนครสวรรค์

สำนักงานสถิติแห่งชาติ ใคร่ขอขอบคุณผู้ประกอบการและผู้เกี่ยวข้องทุกฝ่ายที่ได้ให้ความร่วมมือในการให้ข้อมูล ซึ่งเป็นผลให้การปฏิบัติงานครั้งนี้สำเร็จลุล่วงไปด้วยดี

## บทสรุปสำหรับผู้บริหาร

ปัจจุบันโครงสร้างการผลิตของประเทศไทยได้เปลี่ยนแปลงจากระบบเศรษฐกิจแบบเกษตรกรรมมาเป็นระบบเศรษฐกิจแบบอุตสาหกรรมมากขึ้น นอกจากนี้จะมีอุตสาหกรรมใหม่ๆ เกิดขึ้นจำนวนมากแล้ว ลักษณะการประกอบอุตสาหกรรมขนาดเล็กและอุตสาหกรรมในครัวเรือนก็มีบทบาทต่อการเจริญเติบโตทางเศรษฐกิจโดยรวมของประเทศมากขึ้น สำนักงานสถิติแห่งชาติ ในฐานะเป็นหน่วยงานที่รับผิดชอบในการเก็บรวบรวมข้อมูลทั้งทางด้านเศรษฐกิจและสังคมของประเทศจึงกำหนดให้มีการจัดทำสำมะโนอุตสาหกรรม พ.ศ. 2550 ขึ้น ซึ่งนับเป็นครั้งที่ 3 ของประเทศไทย โดยครั้งแรกจัดทำในปี พ.ศ. 2507 และครั้งที่สอง ในปี พ.ศ. 2540

ในการจัดทำรายงานผลสำมะโนอุตสาหกรรมครั้งนี้ เป็นผลการเก็บรวบรวมข้อมูลรายละเอียดเกี่ยวกับการประกอบกิจการของสถานประกอบการในปี 2549 ซึ่งดำเนินการเก็บรวบรวมข้อมูลระหว่างเดือนกรกฎาคม - กันยายน พ.ศ. 2550 ข้อมูลที่นำเสนอเป็นข้อมูลของสถานประกอบการที่มีคนทำงานตั้งแต่ 1 คนขึ้นไป ที่ประกอบอุตสาหกรรมการผลิตที่ตั้งอยู่ในเขตเทศบาลและนอกเขตเทศบาลของจังหวัดนครสวรรค์ ซึ่งสรุปได้ดังนี้

**1. จำนวนสถานประกอบการ** พบว่ามีจำนวนสถานประกอบการอุตสาหกรรมการผลิตทั้งสิ้น 4,845 แห่ง ส่วนใหญ่ร้อยละ 28.8 เป็นสถานประกอบการประเภทการผลิตเครื่องแต่งกาย รวมทั้งการตกแต่งและซ่อมสีขนสัตว์ รองลงมาเป็นสถานประกอบการประเภทการผลิตผลิตภัณฑ์อาหารเครื่องดื่มร้อยละ 16.6 โดยประเภทของสถานประกอบการการผลิตที่มีจำนวนน้อยที่สุดในจังหวัดนครสวรรค์คือสถานประกอบการประเภทการผลิตผลิตภัณฑ์จากแร่โลหะซึ่งมีเพียงร้อยละ 2.8

แผนภูมิ ก ร้อยละของสถานประกอบการอุตสาหกรรมการผลิต จำแนกตามหมวดอุตสาหกรรม

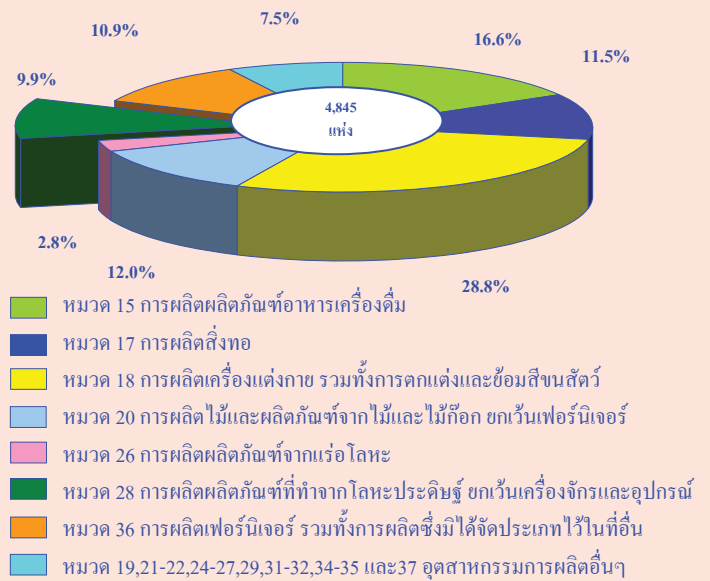

**2. ขนาดของสถานประกอบการ** พบว่า ร้อยละ 95.8 เป็นสถานประกอบการที่มีคนทำงาน 1-15 คน รองลงมา ร้อยละ 2.3 เป็นสถานประกอบการที่มีจำนวนคนทำงาน 16-25 คน ในขณะที่สถานประกอบการที่มีจำนวนคนทำงาน 31-35 คน เป็นสถานประกอบการที่มีจำนวนมากเป็นลำดับสามคือ ร้อยละ 0.7 ในขณะที่สถานประกอบการที่มีจำนวนคนทำงานมากกว่า 200 คนขึ้นไป นั้น มีจำนวนน้อยที่สุดซึ่งมีเพียง 12 แห่งหรือคิดเป็นร้อยละ 0.2 เท่านั้น

แผนภูมิ ข จำนวนสถานประกอบการอุตสาหกรรมการผลิตจำแนกตามขนาดของสถานประกอบการ (จำนวนคนทำงาน)

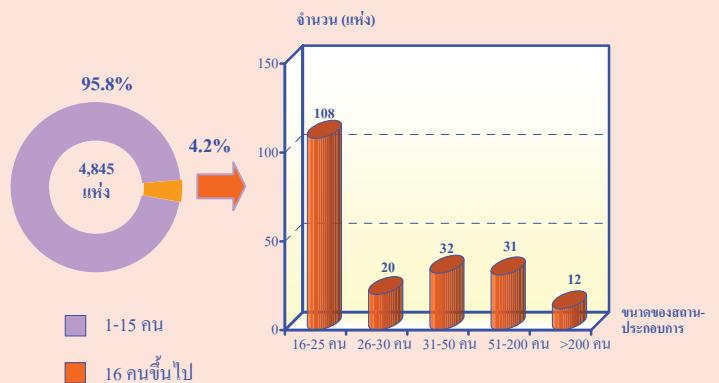

3. รูปแบบการจัดตั้งตามกฎหมาย พบว่า ส่วนใหญ่ ร้อยละ 92.5 มีรูปแบบเป็นส่วนบุคคล รองลงมาเป็นสถานประกอบการที่มีรูปแบบเป็นส่วนราชการ รัฐวิสาหกิจ สหกรณ์ และอื่นๆ คิดเป็นร้อยละ 5.3 ส่วนสถานประกอบการที่มีรูปแบบเป็นห้างหุ้นส่วนสามัญนิติบุคคล ห้างหุ้นส่วนจำกัด เป็นสถานประกอบการที่มีรูปแบบการจัดตั้งตามกฎหมายที่มีจำนวนน้อยที่สุด คือ มีสัดส่วนเพียงร้อยละ 0.1

แผนภูมิ ค ร้อยละของสถานประกอบการอุตสาหกรรมผลิต  
จำแนกตามรูปแบบการจัดตั้งตามกฎหมาย

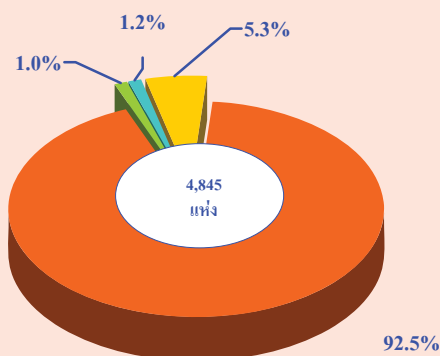

4. รูปแบบการจัดตั้งทางเศรษฐกิจ พบว่า ส่วนใหญ่ ร้อยละ 99.6 มีรูปแบบการจัดตั้งทางเศรษฐกิจเป็นสำนักงานแห่งเดียว รองลงมาร้อยละ 0.3 มีรูปแบบการจัดตั้งเป็นสำนักงานสาขา ในขณะที่รูปแบบการจัดตั้งสำนักงานใหญ่ มีสัดส่วนเพียงเล็กน้อยประมาณร้อยละ 0.1

แผนภูมิ ง ร้อยละของสถานประกอบการอุตสาหกรรมผลิต  
จำแนกตามรูปแบบการจัดตั้งทางเศรษฐกิจ

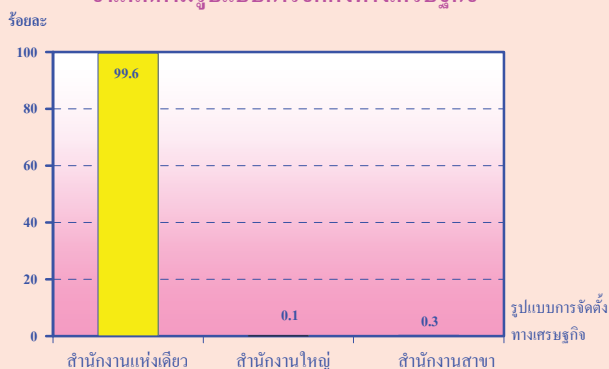

5. ระยะเวลาในการดำเนินการ พบว่า ส่วนใหญ่สถานประกอบการอุตสาหกรรมการผลิตในจังหวัดนครสวรรค์ จะมีระยะเวลาในการดำเนินการอยู่ระหว่าง 5-9 ปี มีสัดส่วนร้อยละ 34.2 รองลงมาเป็นสถานประกอบการที่มีระยะเวลาในการดำเนินการระหว่าง 10-19 ปี มีสัดส่วนร้อยละ 25.1 ในขณะที่สถานประกอบการที่มีระยะเวลาในการดำเนินการมากกว่า 30 ปี เป็นกลุ่มที่มีสัดส่วนน้อยที่สุดเพียงร้อยละ 8.0

แผนภูมิ จ ร้อยละของสถานประกอบการอุตสาหกรรมผลิต  
จำแนกตามระยะเวลาในการดำเนินการ

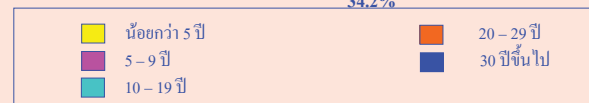
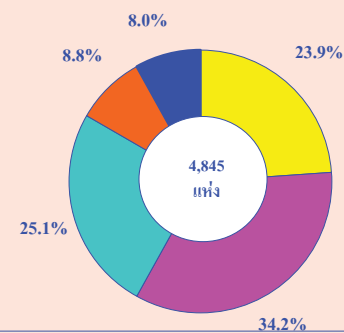

6. ทุนจดทะเบียน พบว่า ส่วนใหญ่ไม่มีทุนจดทะเบียน ซึ่งมีทั้งสิ้น 4,748 แห่ง (ร้อยละ 98.0) ในขณะที่สถานประกอบการอุตสาหกรรมการผลิตที่มีทุนจดทะเบียนมีทั้งสิ้นเพียง 97 แห่ง (ร้อยละ 2.0) ซึ่งในทึนี้ส่วนใหญ่มีทุนจดทะเบียนต่ำกว่า 10 ล้านบาทมีจำนวน 69 แห่ง (ร้อยละ 71.2) ทุนจดทะเบียน 10-99 ล้านบาทมีจำนวน 25 แห่ง (ร้อยละ 25.7) และทุนจดทะเบียนตั้งแต่ 100 ล้านบาทขึ้นไปมีจำนวนเพียง 3 แห่ง (ร้อยละ 3.1) เท่านั้น

แผนภูมิ ฉ ร้อยละของสถานประกอบการอุตสาหกรรมผลิต  
จำแนกตามทุนจดทะเบียน

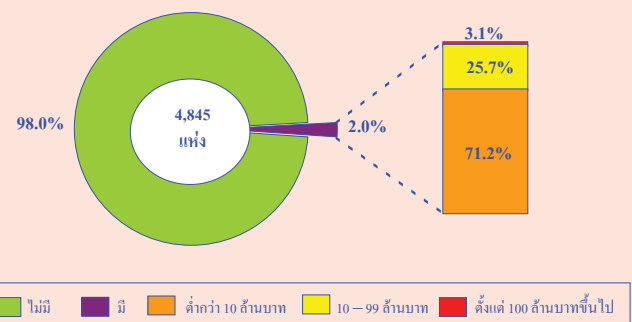

7. จำนวนคนทำงาน และลูกจ้าง พบว่า จากคนทำงานทั้งสิ้น 26,404 คน ในสถานประกอบการอุตสาหกรรมการผลิต มีร้อยละ 31.9 ที่ปฏิบัติงานในสถานประกอบการการผลิตผลิตภัณฑ์อาหารและเครื่องดื่ม รองลงมาปฏิบัติงานในสถานประกอบการด้านการผลิตเครื่องแต่งกาย รวมทั้งการตกแต่งและซ่อมสีขนสัตว์ (ร้อยละ 16.1) ในขณะที่สถานประกอบการการผลิตเฟอร์นิเจอร์เป็นสถานประกอบการที่มีผู้ปฏิบัติงานมากเป็นลำดับสาม(ร้อยละ 15.3) สำหรับสถานประกอบการหมวดอุตสาหกรรมประเภทอื่นๆ นอกจากที่กล่าวข้างต้น แต่ละประเภทมีสัดส่วนของคนทำงานค่อนข้างต่ำ กล่าวคืออยู่ระหว่างร้อยละ 0.1-8.4

แผนภูมิ ข จำนวนคนทำงานและลูกจ้าง ของสถานประกอบการอุตสาหกรรมการผลิต จำแนกตามหมวดอุตสาหกรรม

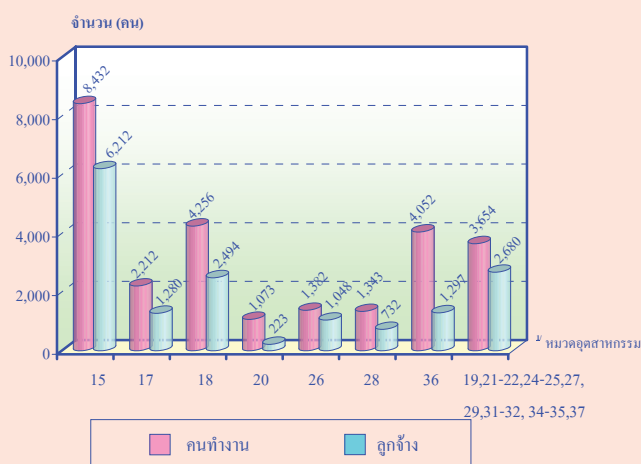

หมายเหตุ : คนทำงาน หมายถึง เจ้าของกิจการห้างหุ้นส่วน คนทำงานโดยไม่ได้รับค่าจ้างเงินเดือนและลูกจ้าง

ในด้านการจ้างงาน พบว่า มีการจ้างงานประมาณ 15,967 คน โดยมีการจ้างในสถานประกอบการอุตสาหกรรมการผลิตผลิตภัณฑ์อาหารและเครื่องดื่มมากที่สุดประมาณร้อยละ 38.9 รองลงมาเป็นสถานประกอบการด้านการผลิตเครื่องแต่งกาย รวมทั้งการตกแต่งและซ่อมสีขนสัตว์มีประมาณ 15.6 ที่เหลือนอกจากที่กล่าวมาข้างต้นมีสัดส่วนกระจายอยู่ในอุตสาหกรรมอื่น

8. ค่าตอบแทนแรงงาน พบว่า ในจังหวัดนครสวรรค์ หมวดอุตสาหกรรมการผลิตที่มีค่าตอบแทนแรงงานสูงสุด อยู่ในหมวดการผลิตผลิตภัณฑ์อาหารและเครื่องดื่ม ซึ่งมีมูลค่าค่าตอบแทนแรงงานประมาณ 543,997.7 (พันบาท) หรือประมาณ 87,572.1 บาทต่อคนต่อปี รองลงมาคิดเป็นคือหมวดอุตสาหกรรมการผลิตเครื่องแต่งกาย รวมทั้งการตกแต่งและซ่อมสีขนสัตว์ ซึ่งมีมูลค่าค่าตอบแทนแรงงานประมาณ 117,357.5(พันบาท)หรือประมาณ 47,055.9 บาทต่อคนต่อปี สำหรับหมวดอุตสาหกรรมที่มีค่าตอบแทนแรงงานต่ำที่สุดจะอยู่ในสถานประกอบการที่ทำการผลิตทางการฟอกและตกแต่งหนังฟอก รวมทั้งการผลิต กระเป๋าเดินทาง กระเป๋าถือ อานม้า เครื่องเทียม ลากและรองเท้า มีมูลค่าเพียง 495.7 (พันบาท)หรือประมาณ 24,785.0 บาทต่อคนต่อปี

แผนภูมิ ข ค่าตอบแทนแรงงาน จำแนกตามหมวดอุตสาหกรรม

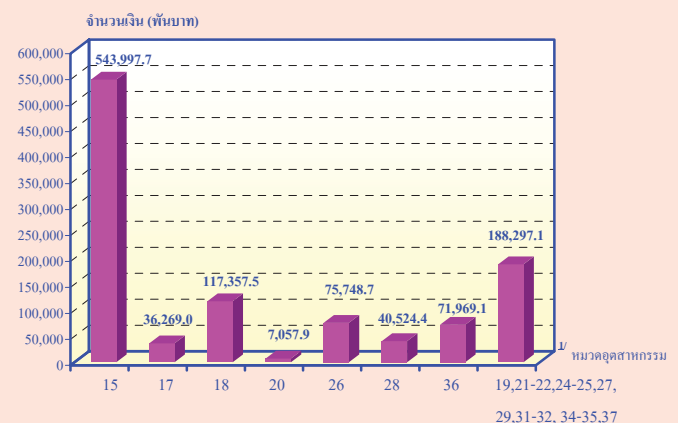

หมายเหตุ : <sup>1/</sup> หมวดอุตสาหกรรม

หมวด 15 การผลิตผลิตภัณฑ์อาหารเครื่องดื่ม

หมวด 17 การผลิตสิ่งทอ

หมวด 18 การผลิตเครื่องแต่งกาย รวมทั้งการตกแต่งและซ่อมสีขนสัตว์

หมวด 20 การผลิตไม้และผลิตภัณฑ์จากไม้และไม้ก๊อก ยกเว้น เฟอร์นิเจอร์

หมวด 26 การผลิตผลิตภัณฑ์จากแร่โลหะ

หมวด 28 การผลิตผลิตภัณฑ์ที่ทำจากโลหะประดิษฐ์ ยกเว้นเครื่องจักรและอุปกรณ์

หมวด 36 การผลิตเฟอร์นิเจอร์ รวมทั้งการผลิตซึ่งมิได้จัดประเภทไว้ในที่อื่น

หมวด 19,21-25,27,29,30-35 และ37 อุตสาหกรรมการผลิตอื่นๆ



9. มูลค่าผลผลิต ค่าใช้จ่ายชั้นกลางและมูลค่าเพิ่ม พบว่า มูลค่าผลผลิตโดยรวมมีจำนวนทั้งสิ้น 14,318.3 ล้านบาท และค่าใช้จ่ายชั้นกลางโดยรวมมีจำนวนทั้งสิ้น 11,247.9 ล้านบาท ส่วนมูลค่าเพิ่มโดยรวมมีจำนวนทั้งสิ้น 3,070.3 ล้านบาท จากข้อมูลข้างต้นมีมูลค่าผลผลิตและค่าใช้จ่ายชั้นกลาง รวมถึงมูลค่าเพิ่มส่วนใหญ่ จะอยู่ที่หมวดอุตสาหกรรมการผลิตผลิตภัณฑ์อาหารและเครื่องดื่ม ซึ่งในหมวดอุตสาหกรรมดังกล่าวมีมูลค่าผลผลิตสูงถึง 8,863.02 ล้านบาท มีค่าใช้จ่ายชั้นกลางประมาณ 7,100.71 ล้านบาท มีมูลค่าเพิ่ม 1,762.31 ล้านบาท โดยลำดับที่สองเป็นหมวดอุตสาหกรรมการผลิตโลหะขั้นมูลฐาน มูลค่าผลผลิตสูงถึง 1,049.13 ล้านบาท มีค่าใช้จ่ายชั้นกลางประมาณ 973.88 ล้านบาท มีมูลค่าเพิ่ม 75.25 ล้านบาท ในขณะที่ลำดับที่สามเป็นหมวดอุตสาหกรรมการผลิตเครื่องแต่งกาย รวมทั้งการตกแต่งและซ่อมสืชนสัตว์ มีมูลค่าผลผลิตสูงถึง 938.19 ล้านบาท มีค่าใช้จ่ายชั้นกลางประมาณ 696.51 ล้านบาท มีมูลค่าเพิ่ม 241.68 ล้านบาท ในขณะที่หมวดอุตสาหกรรมการผลิตเครื่องอุปโภคบริโภคการขนส่งอื่นๆ (หมวด 35) เป็นหมวดอุตสาหกรรมที่มีมูลค่าผลผลิตน้อยที่สุด กล่าวคือ มีมูลค่าผลผลิตเพียง 0.89 ล้านบาท มีค่าใช้จ่ายชั้นกลางเพียง 0.63 ล้านบาท มีมูลค่าเพิ่มเพียง 0.27 ล้านบาท

แผนภูมิ ๓ มูลค่าผลผลิต ค่าใช้จ่ายชั้นกลางและมูลค่าเพิ่มของสถานประกอบการอุตสาหกรรมการผลิต จำแนกตามหมวดอุตสาหกรรม

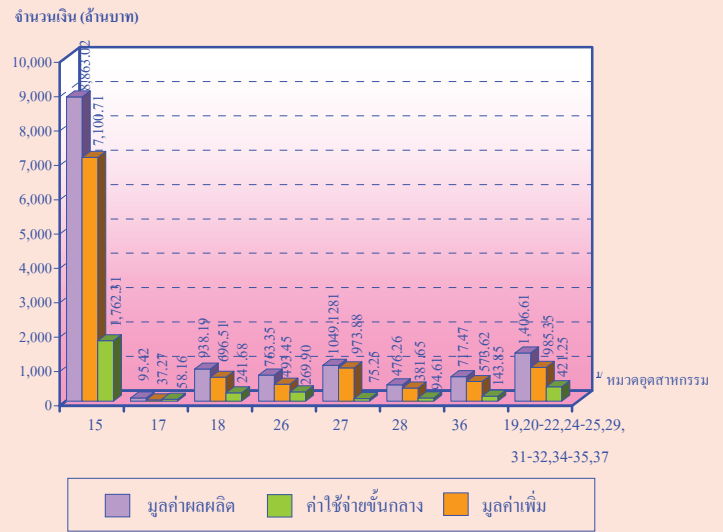

หมายเหตุ : \* หมวดอุตสาหกรรม

หมวด 15 การผลิตผลิตภัณฑ์อาหารเครื่องดื่ม

หมวด 17 การผลิตสิ่งทอ

หมวด 18 การผลิตเครื่องแต่งกาย รวมทั้งการตกแต่งและซ่อมสืชนสัตว์

หมวด 20 การผลิตไม้และผลิตภัณฑ์จากไม้และไม้ก๊อก ยกเว้น เฟอร์นิเจอร์

หมวด 26 การผลิตผลิตภัณฑ์จากแร่โลหะ

หมวด 28 การผลิตผลิตภัณฑ์ที่ทำจากโลหะประดิษฐ์ ยกเว้นเครื่องจักรและอุปกรณ์

หมวด 36 การผลิตเฟอร์นิเจอร์ รวมทั้งการผลิตซึ่งมิได้จัดประเภทไว้ในที่อื่น

หมวด 19,21-25,27,29,30-35 และ 37 อุตสาหกรรมการผลิตอื่นๆ



## สารบัญตาราง

- ตาราง ก จำนวนและร้อยละของสถานประกอบการอุตสาหกรรมการผลิต จำแนกตามอำเภอ
- ตาราง ข จำนวนและร้อยละของสถานประกอบการอุตสาหกรรมการผลิต จำแนกตามลักษณะของสถานประกอบการ
- ตาราง ค จำนวนและร้อยละของสถานประกอบการอุตสาหกรรมการผลิต จำแนกตามหมวดอุตสาหกรรม
- ตาราง ง จำนวนและร้อยละของพนักงาน ลูกจ้าง และค่าตอบแทนแรงงาน จำแนกตามขนาดของสถานประกอบการ และหมวดอุตสาหกรรม
- ตาราง จ มูลค่าผลผลิต และมูลค่าเพิ่มของสถานประกอบการอุตสาหกรรมการผลิต จำแนกตามขนาดของสถานประกอบการ และหมวดอุตสาหกรรม
- ตาราง ฉ มูลค่าผลผลิต และมูลค่าเพิ่มเฉลี่ยต่อสถานประกอบการ และต่อพนักงาน จำแนกตามขนาดของสถานประกอบการ และหมวดอุตสาหกรรม

# บทที่ 1

## บทนำ

### 1.1 ความเป็นมา

สำนักงานสถิติแห่งชาติได้จัดทำสำมะโนอุตสาหกรรมขึ้นเป็นครั้งแรกในปี 2507 และครั้งที่ 2 ในปี 2540 โดยมีวัตถุประสงค์เพื่อเก็บรวบรวมข้อมูลเกี่ยวกับจำนวนและลักษณะที่สำคัญของสถานประกอบการอุตสาหกรรมการผลิตทุกขนาดทั่วประเทศเพื่อใช้ประกอบในการกำหนดนโยบายและวางแผนพัฒนาการลงทุนและปรับปรุงกิจการอุตสาหกรรมการผลิตทั้งในภาครัฐและเอกชน

ในปัจจุบัน โครงสร้างการผลิตของประเทศได้เปลี่ยนแปลงจากระบบเศรษฐกิจแบบเกษตรกรรมมาเป็นระบบเศรษฐกิจแบบอุตสาหกรรมมากขึ้น นอกจากจะมีอุตสาหกรรมใหม่ ๆ เกิดขึ้นจำนวนมากแล้ว ลักษณะการประกอบอุตสาหกรรมขนาดเล็กและอุตสาหกรรมในครัวเรือนก็มีบทบาทต่อการเจริญเติบโต ทางเศรษฐกิจโดยรวมของประเทศมากขึ้น ข้อมูลโครงสร้างพื้นฐานเกี่ยวกับการประกอบอุตสาหกรรมการผลิตจึงมีความสำคัญสำหรับการกำหนดนโยบายและวางแผนพัฒนา ด้านเศรษฐกิจและอุตสาหกรรม ทั้งในระดับประเทศและระดับจังหวัดทำให้ความต้องการใช้ข้อมูลดังกล่าวเพิ่มมากขึ้น ทั้งในภาครัฐบาลและเอกชน สำนักงานสถิติแห่งชาติ ซึ่งเป็นหน่วยงานที่รับผิดชอบในการจัดเก็บข้อมูลทั้งทางด้านเศรษฐกิจและสังคมของ

ประเทศ จำเป็นจะต้องจัดหาข้อมูลสถิติที่เกี่ยวข้องในเรื่องนี้เพื่อให้สอดคล้องกับข้อเสนอแนะขององค์การสหประชาชาติ ที่เสนอแนะให้จัดทำสำมะโน ทุก 10 ปี สำนักงานสถิติแห่งชาติ จึงกำหนดให้มีการจัดทำสำมะโนอุตสาหกรรม พ.ศ. 2550 ขึ้นซึ่งเป็นการจัดทำสำมะโนอุตสาหกรรม ครั้งที่ 3 ของประเทศไทย โดยกำหนดแผนเนินการเก็บรวบรวมข้อมูลเป็น 2 ขั้นตอน คือ ขั้นการเก็บรวบรวมข้อมูลพื้นฐานของสถานประกอบการ ทุกประเภท และขั้นการเก็บรวบรวมข้อมูลรายละเอียด ซึ่งจะเก็บรวบรวมรายละเอียดเฉพาะการประกอบอุตสาหกรรมการผลิต

### 1.2 วัตถุประสงค์

1.2.1 เพื่อเก็บรวบรวมข้อมูลที่สำคัญทางด้านอุตสาหกรรมการผลิต เช่น จำนวนสถานประกอบการประเภทอุตสาหกรรม จำนวนคนทำงาน ลูกจ้าง ค่าตอบแทนแรงงาน มูลค่าซื้อวัตถุดิบและวัสดุประกอบในการผลิตและค่าใช้จ่ายในการดำเนินงานของสถานประกอบการ มูลค่าขายผลผลิต และรายรับของสถานประกอบการ ผลิตภัณฑ์และวัตถุดิบคงเหลือรวมทั้งมูลค่าสินทรัพย์ถาวรของสถานประกอบการ เป็นต้น ข้อมูลเหล่านี้จะเป็นประโยชน์สำหรับภาครัฐใช้พิจารณาประกอบการกำหนดนโยบายเพื่อพัฒนาและส่งเสริมการลงทุนในภาคอุตสาหกรรมการผลิตของประเทศ

1.2.2 เพื่อใช้ในการจัดทำบัญชีประชาชาติ และสร้างตารางปัจจัยการผลิตและผลผลิตของประเทศ

### 1.3 ขอบข่ายและกลุ่มรวม

**ขอบข่ายในการเก็บรวบรวมข้อมูล** ได้แก่ สถานประกอบการที่ดำเนินกิจกรรมเกี่ยวกับการผลิต ตามการจัดประเภทอุตสาหกรรมตามกิจกรรมทางเศรษฐกิจทุกประเภทตามมาตรฐานสากล (International Standard Industrial Classification of all Economic Activities : ISIC Rev.3.0)

**กลุ่มรวม** สถานประกอบการอุตสาหกรรมการผลิตที่มีคนทำงานตั้งแต่ 1 คนขึ้นไปที่ตั้งอยู่ในเขตเทศบาล และนอกเขตเทศบาลของจังหวัดนครสวรรค์

### 1.4 คาบเวลาอ้างอิง

ข้อมูลเกี่ยวกับจำนวนและลักษณะต่างๆ ของสถานประกอบการที่เก็บรวบรวมเป็นข้อมูลของสถานประกอบการที่ดำเนินกิจการในรอบ 12 เดือน (การดำเนินกิจการระหว่าง 1 มกราคมถึง 31 ธันวาคม 2549)

### 1.5 รายการข้อมูลที่เกี่ยวข้อง

1.5.1 ข้อมูลทั่วไปของสถานประกอบการ ได้แก่ ชื่อ ที่ตั้ง และสถานที่ติดต่อของสถานประกอบการ รูปแบบการจัดตั้งตามกฎหมาย รูปแบบการจัดตั้งทางเศรษฐกิจ การมีต่างประเทศร่วมลงทุนหรือถือหุ้นเป็นต้น

1.5.2 คนทำงาน ลูกจ้างและค่าตอบแทนแรงงาน

1.5.3 ต้นทุนการผลิตและค่าใช้จ่ายของสถานประกอบการ

1.5.4 ผลผลิตและรายรับของสถานประกอบการ

1.5.5 สินทรัพย์ถาวรของสถานประกอบการ

1.5.6 การวิจัย พัฒนา และห้องปฏิบัติการ

### 1.6 ประโยชน์ของข้อมูล

1.6.1 ใช้ในการวางแผน กำหนดนโยบาย และทิศทางการพัฒนาเศรษฐกิจด้านอุตสาหกรรม การผลิตทั้งในระดับประเทศและระดับท้องถิ่น การจัดทำแผนส่งเสริมวิสาหกิจขนาดกลางและขนาดย่อม (SMEs) ใช้ในการจัดทำบัญชีประชาชาติ ใช้ประกอบการพิจารณาจัดหาโครงสร้างพื้นฐาน เพื่อสนับสนุนและส่งเสริมอุตสาหกรรมการผลิตของประเทศได้อย่างมีประสิทธิภาพ

1.6.2 ใช้เป็นเครื่องมือสำหรับผู้ประกอบการ ในการวางแผนธุรกิจ การตัดสินใจลงทุนขยายกิจการ ขยายสาขา การพิจารณาเปรียบเทียบกับกิจการอื่น ๆ การบริหารและควบคุมการดำเนินงานด้านต่าง ๆ ให้มีประสิทธิภาพยิ่งขึ้น

1.6.3 ใช้ในการพิจารณาประกอบการตัดสินใจเข้ามาลงทุน การศึกษาวิเคราะห์เชิงลึกเกี่ยวกับอุตสาหกรรมการผลิตที่อยู่ในความสนใจ และเรื่องที่เกี่ยวข้อง

## บทที่ 2

### สรุปข้อมูลที่สำคัญ

#### 2.1 ข้อมูลทั่วไปของสถานประกอบการอุตสาหกรรมการผลิต

##### 2.1.1 จำนวนสถานประกอบการ

จากการเก็บรวบรวมข้อมูลสถิติอุตสาหกรรมในจังหวัดนครสวรรค์ พบว่า มีจำนวนสถานประกอบการอุตสาหกรรมการผลิตทั้งสิ้น 4,845 แห่ง โดยส่วนใหญ่ตั้งอยู่ในเขตพื้นที่อำเภอเมืองนครสวรรค์ ซึ่งมีจำนวนทั้งสิ้น 1,084 แห่ง หรือร้อยละ 22.4 รองลงมาคือ อำเภอตากดี มีจำนวน 558 แห่ง หรือร้อยละ 11.5 ลำดับถัดมาคือ อำเภอไพศาลี มีจำนวน 476 แห่ง หรือร้อยละ 9.8 อำเภอหนองบัว มี

จำนวน 395 แห่ง หรือร้อยละ 8.2 อำเภอท่าตะโก มีจำนวน 380 แห่ง หรือร้อยละ 7.8 อำเภอบรรพตพิสัย มีจำนวน 337 แห่ง หรือร้อยละ 7.0 อำเภอลาดยาว มีจำนวน 311 แห่ง หรือร้อยละ 6.8 โดยอำเภอที่มีสถานประกอบการอุตสาหกรรมการผลิตน้อยที่สุดคือ อำเภอตากฟ้า มีสถานประกอบการอุตสาหกรรมการผลิตเพียง 94 แห่ง หรือคิดเป็นร้อยละ 1.9 (ตาราง ก)

#### ตาราง ก จำนวนและร้อยละของสถานประกอบการอุตสาหกรรมการผลิต จำแนกตามอำเภอ

อำเภอ	จำนวน	ร้อยละ
รวม	4,845	100.0
อำเภอ เมืองนครสวรรค์	1,084	22.4
อำเภอ โกรกพระ	132	2.7
อำเภอ ชุมแสง	293	6.0
อำเภอ หนองบัว	395	8.2
อำเภอ บรรพตพิสัย	337	7.0
อำเภอ แก้วเลี้ยว	200	4.1
อำเภอ ตากดี	558	11.5
อำเภอ ท่าตะโก	380	7.8
อำเภอ ไพศาลี	476	9.8
อำเภอ พยุหะคีรี	198	4.1
อำเภอ ลาดยาว	331	6.8
อำเภอ ตากฟ้า	94	1.9
อำเภอ แม่वंงก์	105	2.2
อำเภอ แม่เปิน	139	2.9
อำเภอ ชุมตาบง	124	2.6



### 2.1.2 ขนาดของสถานประกอบการ

เมื่อพิจารณาถึงขนาดของสถานประกอบการอุตสาหกรรมการผลิต ซึ่งวัดด้วยจำนวนคนทำงานนั้น พบว่าร้อยละ 95.8 เป็นสถานประกอบการขนาดเล็กที่มีคนทำงานระหว่าง 1-15 คน รองลงมาร้อยละ 2.3 เป็นสถานประกอบการที่มีจำนวนคนทำงานระหว่าง 16-25 คน สำหรับสถานประกอบการที่มีจำนวนคนทำงานระหว่าง 31-50 คนและระหว่าง 51-200 คนนั้น มีสัดส่วนใกล้เคียงกันคือ ประมาณร้อยละ 0.7 และ 0.6 ตามลำดับ ในขณะที่สถานประกอบการที่มีคนทำงานระหว่าง 26-30 คน มีสัดส่วนประมาณร้อยละ 0.4 ส่วนสถานประกอบการที่มีจำนวนคนทำงานมากกว่า 200 คนขึ้นไปนั้น มีสัดส่วนเล็กน้อยเพียงร้อยละ 0.2 (ตาราง ข)

### 2.1.3 รูปแบบการจัดตั้งตามกฎหมาย

สำหรับรูปแบบการจัดตั้งตามกฎหมายของสถานประกอบการอุตสาหกรรมการผลิตในจังหวัดนครสวรรค์ทั้ง 4,845 แห่งนั้น พบว่าส่วนใหญ่ร้อยละ 92.5 มีรูปแบบการจัดตั้งตามกฎหมายเป็นส่วนบุคคล รองลงมาเป็นสถานประกอบการที่มีรูปแบบการจัดตั้งตามกฎหมายเป็นบริษัทจำกัด บริษัทจำกัด(มหาชน) ซึ่งมีสัดส่วนประมาณร้อยละ 1.2 ถัดมาเป็นสถานประกอบการที่มีรูปแบบการจัดตั้งตามกฎหมายเป็นห้างหุ้นส่วนสามัญนิติบุคคล ห้างหุ้นส่วนจำกัด มีสัดส่วนประมาณร้อยละ 1.0 และสถานประกอบการที่มีรูปแบบการจัดตั้งตามกฎหมายเป็นส่วนราชการ รัฐวิสาหกิจ ซึ่งมีสัดส่วนเพียงร้อยละ 0.06 ในขณะที่สถานประกอบการที่มีรูปแบบการจัดตั้งเป็นแบบอื่นๆ เช่น กลุ่ม

แม่บ้าน มีสัดส่วนประมาณร้อยละ 5.2 ทั้งนี้ ไม่พบสถานประกอบการการอุตสาหกรรมผลิตที่มีรูปแบบการจัดตั้งตามกฎหมายเป็นสหกรณ์ในจังหวัดนครสวรรค์ (ตาราง ข)

### 2.1.4 รูปแบบการจัดตั้งทางเศรษฐกิจ

สำหรับรูปแบบการจัดตั้งทางเศรษฐกิจของสถานประกอบการอุตสาหกรรมการผลิตในจังหวัดนครสวรรค์นั้น พบว่า สถานประกอบการส่วนใหญ่ร้อยละ 99.6 มีรูปแบบการจัดตั้งทางเศรษฐกิจเป็นสำนักงานแห่งเดียว รองลงมาเป็นสำนักงานสาขา ซึ่งมีสัดส่วนอยู่ที่ร้อยละ 0.3 และรูปแบบเป็นสำนักงานใหญ่ มีสัดส่วนน้อยสุด ซึ่งมีเพียงร้อยละ 0.1 เท่านั้น (ตาราง ข)

### 2.1.5 ระยะเวลาในการดำเนินการ

สำหรับระยะเวลาในการดำเนินการของสถานประกอบการอุตสาหกรรมการผลิตในจังหวัดนครสวรรค์นั้น พบว่า สถานประกอบการอุตสาหกรรมการผลิตส่วนใหญ่ของจังหวัดนครสวรรค์มีระยะเวลาในการดำเนินการอยู่ระหว่าง 5-9 ปี โดยมีสัดส่วนอยู่ที่ร้อยละ 34.2 รองลงมาเป็นสถานประกอบการที่มีระยะเวลาในการดำเนินการระหว่าง 10-19 ปี มีสัดส่วนอยู่ที่ร้อยละ 25.1 ลำดับสามเป็นสถานประกอบการที่มีระยะเวลาดำเนินการน้อยกว่า 5 ปี ซึ่งมีสัดส่วนอยู่ที่ร้อยละ 23.9 ในขณะที่สถานประกอบการที่มีระยะเวลาในการดำเนินการระหว่าง 20-29 ปี และสถานประกอบการที่มีระยะเวลาในการดำเนินการมากกว่า 30 ปี มีสัดส่วนใกล้เคียงกันอยู่ที่ร้อยละ 8.8 และ 8.0 ตามลำดับ (ตาราง ข)

ตาราง ข จำนวนและร้อยละของสถานประกอบการอุตสาหกรรมการผลิต จำแนกตามลักษณะของ  
สถานประกอบการ

ลักษณะของสถานประกอบการ	จำนวน	ร้อยละ
<b>รวม</b>	<b>4,845</b>	<b>100.0</b>
<b>ขนาดของสถานประกอบการ</b>		
1 – 15 คน	4,642	95.8
16 – 25 คน	108	2.3
26 – 30 คน	20	0.4
31 – 50 คน	32	0.7
51 – 200 คน	31	0.6
มากกว่า 200 คน	12	0.2
<b>รูปแบบการจัดตั้งตามกฎหมาย</b>		
ส่วนบุคคล	4,481	92.5
ห้างหุ้นส่วนจำกัด ห้างหุ้นส่วนสามัญนิติบุคคล	48	1.0
บริษัทจำกัด บริษัทจำกัด (มหาชน)	62	1.2
ส่วนราชการ รัฐวิสาหกิจ	3	0.1
สหกรณ์	-	-
อื่น ๆ	251	5.2
<b>รูปแบบการจัดตั้งทางเศรษฐกิจ</b>		
สำนักงานแห่งเดียว	4,827	99.6
สำนักงานใหญ่	4	0.1
สำนักงานสาขา	14	0.3
<b>ระยะเวลาในการดำเนินกิจการ</b>		
น้อยกว่า 5 ปี	1,158	23.9
5 – 9 ปี	1,658	34.2
10 – 19 ปี	1,214	25.1
20 – 29 ปี	429	8.8
ตั้งแต่ 30 ปีขึ้นไป	386	8.0

### 2.1.6 หมวดอุตสาหกรรม

เมื่อพิจารณาถึงหมวดอุตสาหกรรมของสถานประกอบการอุตสาหกรรมการผลิตในจังหวัดนครสวรรค์ พบว่า สถานประกอบการส่วนใหญ่จะดำเนินกิจกรรมในหมวดอุตสาหกรรมการผลิตเครื่องแต่งกาย รวมทั้งการตกแต่งและซ่อมชิ้นส่วนตัวมากที่สุดถึงร้อยละ 28.8 รองลงมาเป็นหมวดอุตสาหกรรมการผลิตผลิตภัณฑ์อาหารและเครื่องดื่ม ซึ่งมีสัดส่วนอยู่ที่ร้อยละ 16.6

ตามด้วยหมวดอุตสาหกรรมการผลิตไม้และผลิตภัณฑ์จากไม้และไม้ก๊อก ยกเว้นเฟอร์นิเจอร์ รวมทั้งการผลิตสิ่งของที่มาจากฟางและวัสดุอีกสานอื่นๆ มีสัดส่วนอยู่ที่ร้อยละ 12.0 สำหรับหมวดอุตสาหกรรมการผลิตที่มีจำนวนสถานประกอบการน้อยที่สุดคือ หมวดอุตสาหกรรมผลิตทางด้านการนำผลิตภัณฑ์เก่ามาผลิตเป็นวัตถุดิบใหม่ ซึ่งมีเพียงร้อยละ 0.1 (ตาราง ค)

**ตาราง ค จำนวนและร้อยละของสถานประกอบการอุตสาหกรรมผลิต จำแนกตามหมวดอุตสาหกรรม**

หมวดอุตสาหกรรม	จำนวน	ร้อยละ
การผลิตผลิตภัณฑ์อาหารและเครื่องดื่ม	804	16.6
การผลิตสิ่งทอ	558	11.5
การผลิตเครื่องแต่งกาย รวมทั้งการตกแต่งและซ่อมชิ้นส่วนตัว	1,395	28.8
การฟอกและตกแต่งหนังฟอก รวมทั้งการผลิตกระเป๋าเดินทาง กระเป๋าถือ อานม้า เครื่องเทียมลาก และรองเท้า	43	0.8
การผลิตไม้และผลิตภัณฑ์จากไม้และไม้ก๊อก ยกเว้น เฟอร์นิเจอร์ รวมทั้งการผลิตสิ่งของที่มาจากฟางและวัสดุอีกสานอื่นๆ	581	12.0
การผลิตกระดาษและผลิตภัณฑ์กระดาษ	2	0.1
การพิมพ์โฆษณา การพิมพ์ และการทำสำเนาสื่อบันทึก	53	1.1
การผลิตเคมีภัณฑ์และผลิตภัณฑ์เคมี	22	0.4
การผลิตผลิตภัณฑ์ยางและพลาสติก	19	0.4
การผลิตผลิตภัณฑ์จากแร่โลหะ	140	2.8
การผลิตโลหะขั้นมูลฐาน	27	0.6
การผลิตผลิตภัณฑ์ที่ทำจากโลหะประดิษฐ์ ยกเว้นเครื่องจักรและอุปกรณ์	481	9.9
การผลิตเครื่องจักรและอุปกรณ์ ซึ่งมีได้จัดประเภทไว้ในที่อื่น	167	3.4
การผลิตเครื่องจักรและเครื่องอุปกรณ์ไฟฟ้า ซึ่งมีได้จัดประเภทไว้ในที่อื่น	3	0.1
การผลิตอุปกรณ์และเครื่องอุปกรณ์วิทยุ โทรทัศน์ และการสื่อสาร	9	0.2
การผลิตยานยนต์ รถพ่วงและรถกึ่งรถพ่วง	4	0.1
การผลิตเครื่องอุปกรณ์การขนส่งอื่นๆ	8	0.2
การผลิตเฟอร์นิเจอร์ รวมทั้งการผลิตซึ่งมิได้จัดประเภทไว้ในที่อื่น	528	10.9
การนำผลิตภัณฑ์เก่ามาผลิตเป็นวัตถุดิบใหม่	1	0.1

## 2.2 ข้อมูลสถิติที่สำคัญจำแนกตามขนาดของสถานประกอบการ และหมวดอุตสาหกรรม

### 2.2.1 คนทำงานและค่าตอบแทนแรงงาน

#### 1) จำนวนคนทำงาน

เมื่อพิจารณาถึงจำนวนคนทำงานที่ปฏิบัติงานในสถานประกอบการอุตสาหกรรมการผลิตในจังหวัดนครสวรรค์ ซึ่งมีจำนวนทั้งสิ้น 26,404 คน ในจำนวนนี้ส่วนใหญ่ประมาณร้อยละ 40.8 ปฏิบัติงานอยู่ในสถานประกอบการขนาดเล็ก ที่มีคนทำงานระหว่าง 1-15 คน รองลงมาร้อยละ 33.9 ปฏิบัติงานอยู่ในสถานประกอบการที่มีขนาดของคนทำงานมากกว่า 200 คน ส่วนที่เหลืออีกร้อยละ 2.1 ทำงานอยู่ในสถานประกอบการที่มีจำนวนคนทำงาน 26-30 คน

เมื่อพิจารณาถึงคนทำงานที่ปฏิบัติงานอยู่ในหมวดอุตสาหกรรมการผลิตในแต่ละประเภทนั้น พบว่า คนทำงานส่วนใหญ่ประมาณร้อยละ 31.9 ปฏิบัติงานอยู่ในสถานประกอบการที่ดำเนินกิจกรรมการผลิตประเภทผลิตภัณฑ์อาหารและเครื่องดื่ม รองลงมาปฏิบัติงานในสถานประกอบการด้านการผลิตเครื่องแต่งกาย รวมทั้งการตกแต่งและซ่อมสัชนสัตว์มีสัดส่วนประมาณร้อยละ 16.1 ถัดมาปฏิบัติงานในสถานประกอบการด้านการผลิตเฟอร์นิเจอร์ รวมทั้งการผลิตซึ่งมิได้จัดประเภทไว้ในที่อื่นซึ่งมีสัดส่วนประมาณร้อยละ 15.3 สำหรับหมวดอุตสาหกรรมประเภทอื่นๆ นอกจากที่กล่าวข้างต้นนี้ ในแต่ละประเภทจะมีสัดส่วนของคนทำงานค่อนข้างน้อย กล่าวคือมีสัดส่วนของคนทำงานอยู่ระหว่างร้อยละ 0.1-8.4 (ตาราง ง)

#### 2) จำนวนลูกจ้าง

เมื่อพิจารณาถึงจำนวนลูกจ้างของสถานประกอบการอุตสาหกรรมการผลิตในจังหวัดนครสวรรค์ พบว่า มีจำนวนลูกจ้างทั้งสิ้น 15,967 คน โดยลูกจ้างส่วนใหญ่ประมาณร้อยละ 45.6 ปฏิบัติงานอยู่ในสถานประกอบการขนาดใหญ่ที่มีคนทำงานมากกว่า 200 คน รองลงมาปฏิบัติงานอยู่ในสถานประกอบการขนาดเล็กที่มีคนทำงานระหว่าง 1-15 คน โดยมีสัดส่วนประมาณร้อยละ 23.0 ในขณะที่สถานประกอบการขนาดอื่นๆ นอกจากนี้ จะมีสัดส่วนลูกจ้างค่อนข้างน้อย โดยเฉพาะสถานประกอบการที่มีคนทำงานระหว่าง 26-30 คน มีจำนวนลูกจ้างในสัดส่วนที่น้อยที่สุด เพียงร้อยละ 2.4

เมื่อพิจารณาถึงจำนวนลูกจ้างที่ปฏิบัติงานในหมวดอุตสาหกรรมการผลิตแต่ละประเภทพบว่า ลูกจ้างส่วนใหญ่ปฏิบัติงานอยู่ในสถานประกอบการการผลิตหมวดผลิตภัณฑ์อาหารและเครื่องดื่ม ซึ่งมีมากถึงร้อยละ 38.9 รองลงมาเป็นกลุ่มลูกจ้างที่ปฏิบัติงานสถานประกอบการในหมวดการผลิตเครื่องแต่งกาย รวมทั้งการตกแต่งและซ่อมสัชนสัตว์ มีสัดส่วนร้อยละ 15.6 ในขณะที่หมวดการผลิตเฟอร์นิเจอร์ หมวดการผลิตสิ่งทอและหมวดการผลิตอุปกรณ์และเครื่องอุปกรณ์วิทยุ โทรทัศน์ และการสื่อสาร มีจำนวนลูกจ้างในสัดส่วนใกล้เคียงกัน คือ ร้อยละ 8.1 8.0 และ 7.9 ตามลำดับ สำหรับหมวดอุตสาหกรรมการผลิตประเภทอื่นๆ นอกจากนี้ แต่ละประเภทจะมีจำนวนลูกจ้างในสัดส่วนที่น้อยกว่าร้อยละ 6.6 (ตาราง ง)



ตาราง ง จำนวนและร้อยละของพนักงาน ลูกจ้าง และค่าตอบแทนแรงงาน จำแนกตามขนาดของ  
สถานประกอบการและหมวดอุตสาหกรรม

ขนาดของสถานประกอบการ/ หมวดอุตสาหกรรม	จำนวน สถาน- ประกอบ การ	พนักงาน		ลูกจ้าง		ค่าตอบแทน แรงงาน	
		จำนวน	ร้อยละ	จำนวน	ร้อยละ	มูลค่า (ล้านบาท)	เฉลี่ย ต่อคน ต่อปี (บาท)
<b>รวม</b>	<b>4,845</b>	<b>26,404</b>	<b>100.0</b>	<b>15,967</b>	<b>100.0</b>	<b>1,081,493.1</b>	<b>67,733.0</b>
<b>ขนาดของสถานประกอบการ</b>							
1 – 15 คน	4,642	10,782	40.8	3,678	23.0	142,670.8	38,790.3
16 – 25 คน	108	2,123	8.0	1,205	7.5	60,381.6	50,109.2
26 – 30 คน	20	550	2.1	391	2.4	18,772.3	48,011.0
31 – 50 คน	32	1,247	4.7	862	5.4	38,170.2	44,281.0
51 – 200 คน	31	2,759	10.4	2,548	16.0	162,524.6	63,785.2
มากกว่า 200 คน	12	8,943	33.9	7,283	45.6	658,973.5	90,481.1
<b>หมวดอุตสาหกรรม</b>							
การผลิตผลิตภัณฑ์อาหารและเครื่องดื่ม	804	8,432	31.9	6,212	38.9	543,997.7	87,572.1
การผลิตสิ่งทอ	558	2,212	8.4	1,280	8.0	36,269.0	28,335.2
การผลิตเครื่องแต่งกาย รวมทั้งการตกแต่งและซ่อมสิ่งขนสัตว์	1,395	4,256	16.1	2,494	15.6	117,357.5	47,055.9
การฟอกและตกแต่งหนังฟอก รวมทั้งการผลิตกระเป๋าเดินทาง กระเป๋าถือ อานม้า เครื่องเทียมลาก และรองเท้า	43	293	1.1	20	0.1	495.7	24,785.0
การผลิตไม้และผลิตภัณฑ์จากไม้และไม้ก๊อก ยกเว้น เฟอร์นิเจอร์ รวมทั้งการผลิตสิ่งของที่ทำจากฟางและวัสดุจากสานอื่นๆ	581	1,073	4.1	223	1.4	7,057.9	31,649.8
การผลิตกระดาษและผลิตภัณฑ์กระดาษ	2	6	0.0	-	-	-	-
การพิมพ์โฆษณา การพิมพ์ และการทำสำเนาสื่อบันทึก	53	218	0.8	127	0.8	9,011.2	70,954.3
การผลิตเคมีภัณฑ์และผลิตภัณฑ์เคมี	22	311	1.2	92	0.6	4,095.9	44,520.7
การผลิตผลิตภัณฑ์ยางและพลาสติก	19	622	2.4	588	3.7	29,670.8	50,460.5
การผลิตผลิตภัณฑ์จากแร่โลหะ	140	1,382	5.2	1,048	6.6	75,748.7	72,279.3
การผลิตโลหะขั้นมูลฐาน	27	285	1.1	212	1.3	17,386.6	82,012.3
การผลิตผลิตภัณฑ์ที่ทำจากโลหะประดิษฐ์ ยกเว้นเครื่องจักรและอุปกรณ์	481	1,343	5.1	732	4.6	40,524.4	55,361.2
การผลิตเครื่องจักรและอุปกรณ์ ซึ่งมีได้จัดประเภทไว้ในที่อื่น	167	577	2.2	338	2.1	18,154.9	53,712.7
การผลิตเครื่องจักรและอุปกรณ์ไฟฟ้า ซึ่งมีได้จัดประเภทไว้ในที่อื่น	3	10	0.0	4	0.0	D	D
การผลิตอุปกรณ์และเครื่องอุปกรณ์วิทยุ โทรทัศน์ และการสื่อสาร	9	1,281	4.9	1,266	7.9	108,634.8	85,809.5
การผลิตยานยนต์ รถพ่วงและรถกึ่งรถพ่วง	4	20	0.1	17	0.1	651.4	38,317.6
การผลิตเครื่องอุปกรณ์การขนส่งอื่นๆ	8	20	0.1	6	0.0	195.8	32,633.3
การผลิตเฟอร์นิเจอร์ รวมทั้งการผลิตซึ่งมิได้จัดประเภทไว้ในที่อื่น	528	4,052	15.3	1,297	8.1	71,969.1	55,488.9
การนำผลิตภัณฑ์เก่ามาผลิตเป็นวัตถุดิบใหม่	1	11	0.0	10	0.1	D	D

### 3) ค่าตอบแทนแรงงาน

เมื่อพิจารณาถึงค่าตอบแทนแรงงานของ คนทำงานและลูกจ้างจากขนาดของสถาน ประกอบการในจังหวัดนครสวรรค์ พบว่า สถานประกอบการที่ให้ค่าตอบแทนแรงงาน สูงสุดเป็นสถานประกอบการขนาดใหญ่ (คนทำงานมากกว่า 200 คนขึ้นไป) โดยให้ ค่าตอบแทนแรงงานเฉลี่ยต่อคนต่อปี ประมาณ 90,481 บาท เป็นมูลค่ารวม 658.97 ล้านบาท รองลงมาคือสถานประกอบการขนาดกลางซึ่งมี คนทำงานระหว่าง 51-200 คน ให้ค่าตอบแทน แรงงานเฉลี่ยต่อคนต่อปีอยู่ที่ประมาณ 63,785 บาท เป็นมูลค่ารวม 162.52 ล้านบาท ถัดมาเป็น สถานประกอบการขนาดเล็กมีพนักงาน ระหว่าง 16-25 คน ซึ่งให้ค่าตอบแทนแรงงาน เฉลี่ยต่อคนต่อปีอยู่ที่ประมาณ 50,109 บาท เป็น มูลค่ารวม 60.38 ล้านบาท สำหรับสถาน ประกอบการขนาดเล็ก ที่มีพนักงาน 1-15 คน ให้ค่าตอบแทนแรงงานเฉลี่ยต่อคนต่อปีน้อย ที่สุด อยู่ที่ประมาณ 38,790 บาท แต่มีมูลค่ารวม สูงถึง 142.67 ล้านบาท

เมื่อพิจารณาจากหมวดอุตสาหกรรม การผลิตประเภทต่างๆ นั้น พบว่า สถาน ประกอบการที่ให้ค่าตอบแทนแรงงานเฉลี่ยต่อ คนต่อปีสูงสุดอยู่ในหมวดการผลิตผลิตภัณฑ์ อาหารและเครื่องดื่ม อยู่ที่ประมาณ 87,572 บาท เป็นมูลค่ารวม 543.99 ล้านบาท รองลงมาเป็น สถานประกอบการการผลิตในหมวดการผลิต อุปกรณ์และเครื่องอุปกรณ์วิทยุ โทรทัศน์ และการ สื่อสาร ซึ่งให้ค่าตอบแทนเฉลี่ยต่อคนต่อปีอยู่

ประมาณ 85,810 บาท เป็นมูลค่ารวม 108.63 ล้านบาท ถัดมาเป็นสถานประกอบการการผลิต ในหมวดการผลิตโลหะขั้นมูลฐาน โดยให้ ค่าตอบแทนเฉลี่ยต่อคนต่อปีอยู่ที่ประมาณ 82,012 บาท เป็นมูลค่ารวม 17.39 ล้านบาท สำหรับ สถานประกอบการในหมวด อุตสาหกรรมการผลิตที่ให้ค่าตอบแทนแรงงาน น้อยที่สุดจะอยู่ในสถานประกอบการที่ทำการ ผลิตทางการฟอกและตกแต่งหนังฟอก รวมทั้งการผลิตกระเป๋าเดินทาง กระเป๋าถือ อานม้า เครื่องเทียมลากและรองเท้า โดยให้ ค่าตอบแทนแรงงานเฉลี่ยต่อคนต่อปีเพียง 24,785.0 บาท เป็นมูลค่ารวม 0.50 ล้านบาท (ตาราง ง)

#### 2.2.2 มูลค่าผลผลิตและมูลค่าเพิ่ม

สถานประกอบการอุตสาหกรรมผลิต ในจังหวัดนครสวรรค์ มีมูลค่าผลผลิตทั้งสิ้น ประมาณ 14,318,324.1 ล้านบาท โดยมี มูลค่าเพิ่มประมาณ 3,070,364.4 ล้านบาท คิด เป็นมูลค่าเพิ่มต่อมูลค่าผลผลิตประมาณร้อยละ 21.4 โดยมูลค่าผลผลิตส่วนใหญ่มาจากสถาน ประกอบการในหมวดอุตสาหกรรมการผลิต ผลิตภัณฑ์อาหารและเครื่องดื่ม ซึ่งมีมูลค่า ประมาณร้อยละ 61.9 รองลงมาเป็นสถาน ประกอบการในหมวดการผลิตโลหะขั้นมูลฐาน มีมูลค่าร้อยละ 7.3 ส่วนหมวดอุตสาหกรรม การผลิตเครื่องอุปกรณ์การขนส่งอื่นๆ เป็นหมวดที่ มีมูลค่าผลผลิตน้อยที่สุด ซึ่งมีมูลค่าเพียงร้อยละ 0.006 เท่านั้น (ตาราง จ)

ตาราง จ มูลค่าผลผลิต และมูลค่าเพิ่มของสถานประกอบการอุตสาหกรรมการผลิต จำแนกตามขนาดของ

สถานประกอบการและหมวดอุตสาหกรรม

(หน่วย : ล้านบาท)

ขนาดของสถานประกอบการ/ หมวดอุตสาหกรรม	มูลค่าผลผลิต		มูลค่าเพิ่ม		มูลค่าเพิ่มต่อ มูลค่าผลผลิต
	มูลค่า	ร้อยละ	มูลค่า	ร้อยละ	(ร้อยละ)
<b>รวม</b>	<b>14,318,324.1</b>	<b>100.0</b>	<b>3,070,364.4</b>	<b>100.0</b>	<b>21.4</b>
<b>ขนาดของสถานประกอบการ</b>					
1 – 15 คน	1,542,403.0	10.8	642,512.9	20.9	41.7
16 – 25 คน	704,855.2	4.9	248,530.7	8.1	35.3
26 – 30 คน	402,594.7	2.8	109,901.4	3.6	27.3
31 – 50 คน	676,748.5	4.7	243,950.0	7.9	36.0
51 – 200 คน	2,854,755.1	19.9	468,834.4	15.3	16.4
มากกว่า 200 คน	8,136,967.5	56.8	1,356,635.0	44.2	16.7
<b>หมวดอุตสาหกรรม</b>					
การผลิตผลิตภัณฑ์อาหารและเครื่องดื่ม	8,863,018.5	61.9	1,762,311.5	57.4	19.9
การผลิตสิ่งทอ	95,423.3	0.7	58,157.7	1.9	60.9
การผลิตเครื่องแต่งกาย รวมทั้งการตกแต่งและซ่อมสียขนสัตว์	938,186.5	6.6	241,675.8	7.9	25.8
การฟอกและตกแต่งหนังฟอก รวมทั้งการผลิตกระเป๋าเดินทาง กระเป๋าถือ อานม้า เครื่องเข็มลาก และรองเท้า	11,007.9	0.1	4,497.3	0.1	40.9
การผลิตไม้และผลิตภัณฑ์จากไม้และไม้ก๊อกลงพื้น เฟอร์นิเจอร์ รวมทั้งการผลิตสิ่งของที่ทำจากฟางและวัสดุสังเคราะห์อื่น ๆ	47,268.0	0.3	24,204.9	0.8	51.2
การผลิตกระดาษและผลิตภัณฑ์กระดาษ	D	D	D	D	D
การพิมพ์โฆษณา การพิมพ์ และการทำสำเนาสื่อบันทึก	102,329.3	0.7	69,861.5	2.3	68.3
การผลิตเคมีภัณฑ์และผลิตภัณฑ์เคมี	37,792.6	0.3	14,352.2	0.5	38.0
การผลิตผลิตภัณฑ์ยางและพลาสติก	505,274.7	3.5	90,243.6	2.9	17.9
การผลิตผลิตภัณฑ์จากแร่โลหะ	763,351.2	5.3	269,901.2	8.8	35.4
การผลิตโลหะขั้นมูลฐาน	1,049,128.1	7.3	75,251.5	2.5	7.2
การผลิตผลิตภัณฑ์ที่ทำจากโลหะประดิษฐ์ ยกเว้นเครื่องจักรและอุปกรณ์	476,258.4	3.3	94,613.0	3.1	19.9
การผลิตเครื่องจักรและอุปกรณ์ ซึ่งมีได้จัดประเภทไว้ในที่อื่น	203,886.6	1.4	112,845.5	3.7	55.3
การผลิตเครื่องจักรและเครื่องอุปกรณ์ไฟฟ้า ซึ่งมีได้จัดประเภทไว้ในที่อื่น	D	D	D	D	D
การผลิตอุปกรณ์และเครื่องอุปกรณ์วิทยุ โทรทัศน์ และการสื่อสาร	494,732.5	3.5	104,001.7	3.4	21.0
การผลิตยานยนต์ รถพ่วงและรถกึ่งรถพ่วง	3,430.8	0.0	984.9	0.0	28.7
การผลิตเครื่องอุปกรณ์การขนส่งอื่น ๆ	890.6	0.0	265.5	0.0	29.8
การผลิตเฟอร์นิเจอร์ รวมทั้งการผลิตซึ่งมิได้จัดประเภทไว้ในที่อื่น	717,471.1	5.0	143,852.8	4.7	20.0
การนำผลิตภัณฑ์เก่ามาผลิตเป็นวัตถุุดิบใหม่	D	D	D	D	D

### 2.2.3 มูลค่าผลผลิตเฉลี่ย

เมื่อพิจารณาถึงมูลค่าผลผลิตเฉลี่ยต่อสถานประกอบการ และต่อคนทำงาน จากขนาดของสถานประกอบการ พบว่า สถานประกอบการอุตสาหกรรมการผลิตขนาดใหญ่ (จำนวนคนทำงานมากกว่า 200 คน) มีมูลค่าผลผลิตเฉลี่ยต่อสถานประกอบการมากที่สุด (678.08 ล้านบาท) ในขณะที่สถานประกอบการขนาดกลางที่มีจำนวนคนทำงานระหว่าง 51-200 คน มีมูลค่าผลผลิตเฉลี่ยต่อคนมากที่สุด (1.03 ล้านบาท)

สำหรับมูลค่าผลผลิตเฉลี่ยต่อสถานประกอบการ และต่อคนทำงาน จากหมวดอุตสาหกรรมการผลิตของสถานประกอบการ พบว่า หมวดอุตสาหกรรมผลิตอุปกรณ์และเครื่องอุปกรณ์วิทยุ โทรทัศน์ และการสื่อสาร เป็นหมวดอุตสาหกรรมที่มีมูลค่าผลผลิตเฉลี่ยต่อสถานประกอบการมากที่สุด (64.97 ล้านบาท) ในขณะที่ หมวดอุตสาหกรรมผลิตโลหะขั้นพื้นฐานเป็นหมวดอุตสาหกรรมที่มีมูลค่าผลผลิตเฉลี่ยต่อคนทำงานมากที่สุด (3.68 ล้านบาท) (ตาราง จ)

### 2.2.4 มูลค่าเพิ่มเฉลี่ย

เมื่อพิจารณาถึงมูลค่าเพิ่มเฉลี่ยต่อสถานประกอบการ และต่อคนทำงาน จากขนาดของสถานประกอบการ พบว่า สถานประกอบการอุตสาหกรรมการผลิตขนาดใหญ่ที่มีจำนวนคนทำงานมากกว่า 200 คน มีมูลค่าเพิ่มเฉลี่ยต่อสถานประกอบการมากที่สุด (113.05 ล้านบาท) ในขณะที่สถานประกอบการขนาด จำนวนคนทำงานระหว่าง 26-30 คน มีมูลค่าเพิ่มเฉลี่ยต่อคนมากที่สุด (1.99 แสนบาท)

สำหรับมูลค่าเพิ่มเฉลี่ยต่อสถานประกอบการ และต่อคนทำงาน จากหมวดอุตสาหกรรมผลิตของสถานประกอบการ พบว่า หมวดอุตสาหกรรมผลิตอุปกรณ์และเครื่องอุปกรณ์วิทยุ โทรทัศน์ และการสื่อสาร เป็นหมวดอุตสาหกรรมที่มีมูลค่าผลผลิตเฉลี่ยต่อสถานประกอบการมากที่สุด (11.56 ล้านบาท) ในขณะที่ หมวดอุตสาหกรรมการพิมพ์โฆษณา การพิมพ์ และการทำสำเนาสื่อบันทึกเป็นหมวดอุตสาหกรรมที่มีมูลค่าเพิ่มเฉลี่ยต่อคนทำงานมากที่สุด (3.20 แสนบาท) (ตาราง ฉ)



ตาราง ข มูลค่าผลผลิต และมูลค่าเพิ่มเฉลี่ยต่อสถานประกอบการ และต่อคนทำงาน จำแนกตามขนาดของ  
สถานประกอบการและหมวดอุตสาหกรรม (หน่วย : พันบาท)

ขนาดของสถานประกอบการ/ หมวดอุตสาหกรรม	จำนวน สถาน- ประกอบ การ	มูลค่าผลผลิตเฉลี่ย		มูลค่าเพิ่มเฉลี่ย	
		ต่อสถาน- ประกอบการ	ต่อ คนทำงาน	ต่อสถาน- ประกอบการ	ต่อ คนทำงาน
<b>รวม</b>	<b>4,845</b>	<b>2,955.3</b>	<b>542.3</b>	<b>633.7</b>	<b>116.3</b>
<b>ขนาดของสถานประกอบการ</b>					
1 – 15 คน	4,642	332.3	143.1	138.4	59.6
16 – 25 คน	108	6,526.4	332.0	2,301.2	117.1
26 – 30 คน	20	20,129.7	732.0	5,495.1	199.8
31 – 50 คน	32	21,148.4	542.7	7,623.4	195.6
51 – 200 คน	31	92,088.9	1,034.7	15,123.7	169.9
มากกว่า 200 คน	12	678,080.6	909.9	113,052.9	151.7
<b>หมวดอุตสาหกรรม</b>					
การผลิตผลิตภัณฑ์อาหารและเครื่องดื่ม	804	11,023.7	1,051.1	2,191.9	209.0
การผลิตสิ่งทอ	558	171.0	43.1	104.2	26.3
การผลิตเครื่องแต่งกาย รวมทั้งการตกแต่งและซ่อมสีขนสัตว์	1,395	672.5	220.4	173.2	56.8
การฟอกและตกแต่งหนังฟอก รวมทั้งการผลิตกระเป๋าเดินทาง กระเป๋าถือ อานม้า เครื่องเขียนลาก และรองเท้า	43	256.0	37.6	104.6	15.3
การผลิตไม้และผลิตภัณฑ์จากไม้และไม้ก๊อก ยกเว้น เฟอร์นิเจอร์ รวมทั้งการผลิตสิ่งของที่ทำจากฟางและวัสดุจากสานอื่นๆ	581	81.4	44.1	41.7	22.6
การผลิตกระดาษและผลิตภัณฑ์กระดาษ	2	D	D	D	D
การพิมพ์โฆษณา การพิมพ์ และการทำสำเนาสื่อบันทึก	53	1,930.7	469.4	1,318.1	320.5
การผลิตเคมีภัณฑ์และผลิตภัณฑ์เคมี	22	1,717.8	121.5	652.4	46.1
การผลิตผลิตภัณฑ์ยางและพลาสติก	19	26,593.4	812.3	4,749.7	145.1
การผลิตผลิตภัณฑ์จากแร่โลหะ	140	5,452.5	552.4	1,927.9	195.3
การผลิตโลหะขั้นมูลฐาน	27	38,856.6	3,681.2	2,787.1	264.0
การผลิตผลิตภัณฑ์ที่ทำจากโลหะประดิษฐ์ ยกเว้นเครื่องจักรและอุปกรณ์	481	990.1	354.6	196.7	70.4
การผลิตเครื่องจักรและอุปกรณ์ ซึ่งมีได้จัดประเภทไว้ในที่อื่น	167	1,220.9	353.4	675.7	195.6
การผลิตเครื่องจักรและเครื่องอุปกรณ์ไฟฟ้า ซึ่งมีได้จัดประเภทไว้ในที่อื่น	3	D	D	D	D
การผลิตอุปกรณ์และเครื่องอุปกรณ์วิทยุ โทรทัศน์ และการสื่อสาร	9	54,970.3	386.2	11,555.7	81.2
การผลิตยานยนต์ รถพ่วงและรถกึ่งรถพ่วง	4	857.7	171.5	246.2	49.2
การผลิตเครื่องอุปกรณ์การขนส่งอื่นๆ	8	111.3	44.5	33.2	13.3
การผลิตเฟอร์นิเจอร์ รวมทั้งการผลิตซึ่งมิได้จัดประเภทไว้ในที่อื่น	528	1,358.8	177.1	272.4	35.5
การนำผลิตภัณฑ์เก่ามาผลิตเป็นวัตถุดิบใหม่	1	D	D	D	D

ตารางสถิติ

# ภาค 1 ข้อมูลทั่วไปของสถานประกอบการ

ตอนที่ 1 ข้อมูลทั่วไปของสถานประกอบการ  
จำแนกตามอำเภอ

## สารบัญตารางสถิติ

- ตอนที่ 1 ข้อมูลทั่วไปของสถานประกอบการ จำแนกตามอำเภอ**
- ตาราง 1 จำนวนและร้อยละของสถานประกอบการอุตสาหกรรมการผลิต จำแนกตามรูปแบบการจัดตั้งตามกฎหมาย และอำเภอ
- ตาราง 2 จำนวนและร้อยละของสถานประกอบการอุตสาหกรรมการผลิต จำแนกตามรูปแบบการจัดตั้งทางเศรษฐกิจ และอำเภอ
- ตาราง 3 จำนวนและร้อยละของสถานประกอบการอุตสาหกรรมการผลิต จำแนกตามระยะเวลาในการดำเนินกิจการ และอำเภอ
- ตาราง 4 จำนวนและร้อยละของสถานประกอบการอุตสาหกรรมการผลิต จำแนกตามระยะเวลาการผลิตในปี 2549 และอำเภอ
- ตาราง 5 มูลค่าเงินลงทุนจดทะเบียน จำนวนและร้อยละของสถานประกอบการอุตสาหกรรมการผลิต จำแนกตามมูลค่าทุนจดทะเบียน และอำเภอ
- ตาราง 6 มูลค่าเงินทุนที่ต่างประเทศร่วมลงทุนหรือถือหุ้น จำนวนและร้อยละของสถานประกอบการอุตสาหกรรมการผลิต จำแนกตามสัดส่วนของการร่วมลงทุนหรือถือหุ้นของต่างประเทศ และอำเภอ
- ตาราง 7 จำนวนและร้อยละของสถานประกอบการอุตสาหกรรมการผลิตที่ต่างประเทศร่วมลงทุน จำแนกตามประเทศร่วมลงทุนหรือถือหุ้นมากที่สุดเป็นอันดับหนึ่ง และอำเภอ
- ตาราง 7.1 จำนวนและร้อยละของสถานประกอบการอุตสาหกรรมการผลิตที่ต่างประเทศร่วมลงทุน จำแนกตามประเทศร่วมลงทุนหรือถือหุ้นมากที่สุดเป็นอันดับสอง และอำเภอ
- ตาราง 7.2 จำนวนและร้อยละของสถานประกอบการอุตสาหกรรมการผลิตที่ต่างประเทศร่วมลงทุน จำแนกตามประเทศร่วมลงทุนหรือถือหุ้นมากที่สุดเป็นอันดับสาม และอำเภอ
- ตาราง 8 จำนวนและร้อยละของสถานประกอบการอุตสาหกรรมการผลิต จำแนกตามการส่งเสริมการลงทุน จากสำนักงานคณะกรรมการส่งเสริมการลงทุน และอำเภอ
- ตาราง 9 มูลค่าการส่งออกจำนวนและร้อยละของสถานประกอบการอุตสาหกรรมการผลิต จำแนกตามร้อยละของการส่งออกผลผลิตออกไปจำหน่ายต่างประเทศ และอำเภอ
- ตาราง 10 จำนวนและร้อยละของสถานประกอบการอุตสาหกรรมการผลิต จำแนกตามประเทศที่มีการส่งผลผลิตไปจำหน่าย และอำเภอ
- ตาราง 11 มูลค่าการใช้วัตถุดิบหรือวัสดุประกอบการผลิตที่มาจากต่างประเทศ จำนวนและร้อยละของสถานประกอบการอุตสาหกรรมการผลิต จำแนกตามการใช้วัตถุดิบฯ และอำเภอ
- ตาราง 12 จำนวนและร้อยละของสถานประกอบการอุตสาหกรรมการผลิต จำแนกตามอัตราการใช้กำลังการผลิตต่อปี 2549 และอำเภอ

ตาราง 1 จำนวนและร้อยละของสถานประกอบการผลิต จำนวนตามรูปแบบการจัดตั้งตามกฎหมาย และอำเภอ

TABLE 1 NUMBER AND PERCENTAGE OF MANUFACTURING ESTABLISHMENTS BY FORM OF LEGAL ORGANIZATION AND AMPHOC

อำเภอ	จำนวนสถาน-ประกอบกิจการ		ส่วนบุคคล		หุ้นส่วนสามัญ		นิติบุคคล		บริษัทจำกัด		ส่วนราชการ		สหกรณ์		อื่น ๆ	
	Number of establishments		Individual proprietor		หุ้นส่วนจำกัด		Juristic partnership		บริษัทจำกัด (มหาชน)		Government, state-enterprise		Cooperatives		Others	
	จำนวน	ร้อยละ	จำนวน	ร้อยละ	จำนวน	ร้อยละ	จำนวน	ร้อยละ	จำนวน	ร้อยละ	จำนวน	ร้อยละ	จำนวน	ร้อยละ	จำนวน	ร้อยละ
	Number	%	Number	%	Number	%	Number	%	Number	%	Number	%	Number	%	Number	%
<b>รวม</b>	<b>4,845</b>	<b>100.00</b>	<b>4,481</b>	<b>92.49</b>	<b>48</b>	<b>0.99</b>	<b>62</b>	<b>1.27</b>	<b>3</b>	<b>0.06</b>	<b>-</b>	<b>-</b>	<b>251</b>	<b>5.18</b>	<b>Total</b>	
เมืองนครสวรรค์	1,084	100.00	1,032	95.21	23	2.1	23	2.12	1	0.09	-	-	5	0.48	Mueang Nakhon Sawan	
โกรกพระ	132	100.00	108	81.28	2	1.51	4	2.83	-	-	-	-	19	14.38	Krok Phra	
ชุมแสง	293	100.00	285	97.19	2	0.68	-	-	-	-	-	-	6	2.13	Chumsaeng	
หนองบัว	395	100.00	372	94.15	7	1.83	3	0.76	-	-	-	-	13	3.26	Nong Bua	
บรรพตพิสัย	337	100.00	314	93.16	3	0.89	2	0.59	1	0.3	-	-	17	5.07	Bamphot Phisai	
แก่งเลิง	200	100.00	184	91.84	-	-	-	-	-	-	-	-	16	8.16	Kao Liao	
ตาก	558	100.00	536	96.07	3	0.54	10	1.78	-	-	-	-	9	1.61	Takhi	
ท่าตะโก	380	100.00	323	85	4	1.05	5	1.32	-	-	-	-	48	12.63	Tha Tako	
ไพศาลี	476	100.00	454	95.48	-	-	2	0.42	-	-	-	-	20	4.1	Phaisali	
พยุหะคีรี	198	100.00	170	86.09	1	0.51	4	2.02	-	-	-	-	23	11.39	Phayuha Khiri	
ลาดยาว	331	100.00	271	81.9	3	0.91	6	1.78	-	-	-	-	51	15.41	Lat Yao	
ตากฟ้า	94	100.00	79	83.99	-	-	3	3.2	-	-	-	-	12	12.81	Tak Fa	
แม่วงก์	105	100.00	94	89.14	-	-	-	-	1	0.95	-	-	10	9.91	Mae Wong	
แม่เปิน	139	100.00	137	98.56	-	-	-	-	-	-	-	-	2	1.44	Mae Poen	
ชุมตาบง	124	100.00	124	100	-	-	-	-	-	-	-	-	-	-	Chum Ta Bong	

ที่มา : สำนักอุตสาหกรรมการผลิต พ.ศ.2550 จังหวัด นครสวรรค์ สำนักงานสถิติแห่งชาติ กระทรวงเทคโนโลยีสารสนเทศและการสื่อสาร

Source : The 2007 Industrial Census, Nakhon Sawan Province, National Statistical Office, Ministry of Information and Communication Technology



ตาราง 2 จำนวนและร้อยละของสถานประกอบการอุตสาหกรรมผลิต จำแนกตามรูปแบบการจัดตั้งทางเศรษฐกิจ และอำเภอ  
 TABLE 2 NUMBER AND PERCENTAGE OF MANUFACTURING ESTABLISHMENTS BY FORM OF ECONOMIC ORGANIZATION AND AMPHOE

อำเภอ	จำนวนสถานประกอบการ		สำนักงานแห่งเดียว		สำนักงานใหญ่		สำนักงานสาขา		Amphoe
	Number of establishments		Single unit		Head office		Branch		
	จำนวน Number	ร้อยละ %	จำนวน Number	ร้อยละ %	จำนวน Number	ร้อยละ %	จำนวน Number	ร้อยละ %	
<b>รวม</b>	<b>4,845</b>	<b>100.00</b>	<b>4,827</b>	<b>99.63</b>	<b>4</b>	<b>0.08</b>	<b>14</b>	<b>0.29</b>	<b>Total</b>
เมืองนครสวรรค์	1,084	100.00	1,077	99.35	3	0.28	4	0.37	ing Nakhon Sawan
โกรกพระ	132	100.00	132	100.00	-	-	-	-	Krok Phra
ชุมแสง	293	100.00	293	100.00	-	-	-	-	Chumsaeng
หนองบัว	395	100.00	394	99.75	1	0.25	-	-	Nong Bua
บรรพตพิสัย	337	100.00	335	99.41	-	-	2	0.59	Banphot Phisei
เก้าเลี้ยว	200	100.00	200	100.00	-	-	-	-	Kao Liao
ตาก	558	100.00	554	99.28	-	-	4	0.72	Takhi
ท่าตะโก	380	100.00	380	100.00	-	-	-	-	Tha Tako
ไพศาลี	476	100.00	475	99.79	-	-	1	0.21	Phaisali
พยุหะคีรี	198	100.00	196	98.99	-	-	2	1.01	Phayuha Khiri
ลาดยาว	331	100.00	331	100.00	-	-	-	-	Lat Yao
ตากฟ้า	94	100.00	93	98.93	-	-	1	1.07	Tak Fa
แม่วงก์	105	100.00	105	100.00	-	-	-	-	Mae Wong
แม่มณี	139	100.00	139	100.00	-	-	-	-	Mae Poen
ชุมตาบง	124	100.00	124	100.00	-	-	-	-	Chum Ta Bong

ที่มา : สำมะโนอุตสาหกรรม พ.ศ.2550 จังหวัด นครสวรรค์

สำนักงานสถิติแห่งชาติ กระทรวงเทคโนโลยีสารสนเทศและการสื่อสาร

Source : The 2007 Industrial Census, Nakhon Sawan Province

National Statistical Office, Ministry of Information and Communication Technology

ตาราง 3 จำนวนและร้อยละของสถานประกอบการอุตสาหกรรมผลิต จำนวนตามระยะเวลาในการดำเนินงาน และอำเภอ

TABLE 3 NUMBER AND PERCENTAGE OF MANUFACTURING ESTABLISHMENTS BY PERIOD OF OPERATION AND AMPHOE

อำเภอ	จำนวนสถานประกอบการ		ระยะเวลาในการดำเนินงาน (ปี) Period of operation (Year)												Amphoe
	Number of establishments		< 5		5 - 9		10 - 19		20 - 29		≥ 30		Total		
	จำนวน	ร้อยละ	จำนวน	ร้อยละ	จำนวน	ร้อยละ	จำนวน	ร้อยละ	จำนวน	ร้อยละ	จำนวน	ร้อยละ			
Number	%	Number	%	Number	%	Number	%	Number	%	Number	%	Number	%		
<b>รวม</b>	4,845	100.00	1,158	23.90	1,658	34.22	1,214	25.06	429	8.85	386	7.97	<b>Total</b>		
เมืองนครสวรรค์	1,084	100.00	202	18.64	352	32.50	239	22.06	56	5.19	234	21.60	Mueang Nakhon Sawan		
โกรกพระ	132	100.00	13	9.82	31	23.69	76	57.56	7	5.22	5	3.71	Krok Phra		
ชุมแสง	293	100.00	32	10.76	186	63.58	22	7.62	23	7.83	30	10.21	Chumsaeng		
หนองบัว	395	100.00	28	6.98	280	70.85	71	17.88	11	2.81	6	1.47	Nong Bua		
บรรพตพิสัย	337	100.00	111	32.78	84	25.00	133	39.55	8	2.37	1	0.30	Banphot Phisei		
เก้าเลี้ยว	200	100.00	77	38.47	82	41.13	41	20.39	-	-	-	-	Kao Liao		
ตากดี	558	100.00	220	39.51	78	14.06	81	14.49	165	29.57	13	2.38	Takhi		
ท่าตะโก	380	100.00	33	8.69	108	28.43	197	51.94	30	8.00	11	2.94	Tha Tako		
ไพศาลี	476	100.00	102	21.40	158	33.11	70	14.77	79	16.59	67	14.13	Phaisali		
พยุหะคีรี	198	100.00	77	38.98	49	24.96	47	23.98	19	9.60	5	2.48	Phayuha Khiri		
ลาดยาว	331	100.00	113	34.07	88	26.57	87	26.40	29	8.88	14	4.08	Lat Yao		
ตากฟ้า	94	100.00	40	42.57	25	26.51	29	30.92	-	-	-	-	Tak Fa		
แม่วงก์	105	100.00	49	47.05	51	48.79	3	3.21	1	0.95	-	-	Mae Wong		
แม่เปิน	139	100.00	56	40.13	35	25.28	48	34.58	-	-	-	-	Mae Poen		
ชุมตาบง	124	100.00	7	5.24	49	39.87	68	54.89	-	-	-	-	Chum Ta Bong		

ที่มา : สำนักงานอุตสาหกรรม พ.ศ.2550 จังหวัด นครสวรรค์ สำนักงานสถิติแห่งชาติ กระทรวงเทคโนโลยีสารสนเทศและการสื่อสาร

Source : The 2007 Industrial Census, Nakhon Sawan Province, National Statistical Office, Ministry of Information and Communication Technology

ตาราง 4 จำนวนและร้อยละของสถานประกอบการอุตสาหกรรมผลิตจำแนกตามระยะเวลาการผลิตในปี 2549 และอำเภอ

TABLE 4 NUMBER AND PERCENTAGE OF MANUFACTURING ESTABLISHMENTS BY PERIOD OF OPERATION IN 2006 AND AMPHOE

อำเภอ	ระยะเวลาการผลิต Period of operation in 2006														Amphoe	
	จำนวนสถานประกอบการ		เดือน Months				ชั่วโมง Hours per day				รวม	Total				
	จำนวน	ร้อยละ	จำนวน	ร้อยละ	จำนวน	ร้อยละ	จำนวน	ร้อยละ	จำนวน	ร้อยละ						
	Number	%	Number	%	Number	%	Number	%	Number	%	Number	%	Number	%		
	4,845	100.00	73	1.51	373	7.70	691	14.26	3,708	76.53	2,221	45.85	2,595	53.56	29	0.60
เมืองนครสวรรค์	1,084	100.00	7	0.67	12	1.06	62	5.70	1,004	92.57	127	11.74	948	87.43	9	0.83
โกรกพระ	132	100.00	-	-	3	2.08	2	1.13	128	96.79	71	53.68	61	46.32	-	-
ชุมแสง	293	100.00	-	-	-	-	30	10.12	263	89.88	229	78.07	64	21.93	-	-
หนองบัว	395	100.00	7	1.68	9	2.26	146	36.99	233	59.08	153	38.75	240	60.74	2	0.51
บรรพตพิสัย	337	100.00	-	-	28	8.36	45	13.49	264	78.15	272	80.61	65	19.39	-	-
เก้าเลี้ยว	200	100.00	-	-	-	-	2	1.00	198	99.00	163	81.44	37	18.56	-	-
ตากดี	558	100.00	-	-	208	37.25	154	27.63	196	35.12	238	42.67	313	56.15	7	1.18
ท่าตะโก	380	100.00	-	-	15	4.03	85	22.41	279	73.56	169	44.64	200	52.65	10	2.71
ไพศาลี	476	100.00	-	-	14	2.92	132	27.75	330	69.33	217	45.66	259	54.34	-	-
พยุหะคีรี	198	100.00	56	28.11	22	11.10	5	2.53	115	58.26	105	52.96	92	46.53	1	0.51
ลาดยาว	331	100.00	3	0.88	33	9.83	3	0.91	293	88.39	108	32.56	223	67.44	-	-
ตากฟ้า	94	100.00	-	-	4	4.27	6	6.41	84	89.32	48	50.84	46	49.16	-	-
แม่วงก์	105	100.00	1	0.95	8	7.76	12	11.81	83	79.47	89	84.77	16	15.23	-	-
แม่วงเงิน	139	100.00	-	-	12	8.98	7	4.77	120	86.26	109	78.33	30	21.67	-	-
ชุมตาบง	124	100.00	-	-	6	4.43	-	-	119	95.57	124	100.00	-	-	-	-

ที่มา : สำนักงานสถิติแห่งชาติ กระทรวงเทคโนโลยีสารสนเทศและการสื่อสาร

Source : The 2007 Industrial Census, Nakhon Sawan Province, National Statistical Office, Ministry of Information and Communication Technology

ตาราง 5 มูลค่าเงินลงทุนจดทะเบียน จำนวนและร้อยละของสถานประกอบการอุตสาหกรรมผลิต จำนวนตามมูลค่าทุนจดทะเบียน และอำเภอ  
 TABLE 5 VALUE OF REGISTERED CAPITAL, NUMBER AND PERCENTAGE OF MANUFACTURING ESTABLISHMENTS BY VALUE OF REGISTERED CAPITAL AND AMPHOE

อำเภอ	จำนวนสถานประกอบการ ไม่มีทุนจดทะเบียน			มูลค่าทุนจดทะเบียน (ล้านบาท) Registered capital (Million baht)											มูลค่าเงินลงทุนจดทะเบียน Value of registered capital	Amphoe				
	จำนวน establishments	No value of registered capital		มูลค่าทุนจดทะเบียน (ล้านบาท) Registered capital (Million baht)													Value of registered capital			
		จำนวน Number	ร้อยละ %	<1	1-9	10-49	50-99	100-199	200-499	500-999	≥1,000	Number	%							
<b>รวม</b>	<b>4,845</b>	<b>100.00</b>	<b>4,748</b>	<b>98.01</b>	<b>97</b>	<b>1.99</b>	<b>18</b>	<b>18.62</b>	<b>51</b>	<b>52.56</b>	<b>23</b>	<b>23.63</b>	<b>2</b>	<b>2.07</b>	<b>3</b>	<b>3.11</b>	<b>-</b>	<b>-</b>	<b>1,554,687,989</b>	<b>Total</b>
เมืองนครสวรรค์	1,084	100.00	1,043	96.15	42	3.85	10	23.35	24	57.49	6	14.37	-	-	2	4.79	-	-	709,665,001	Mueang Nakhon Sawan
โกรกพระ	132	100.00	127	95.66	6	4.34	-	-	6	100.00	-	-	-	-	-	-	-	-	24,625,000	Krok Phra
ชุมแสง	293	100.00	291	99.32	2	0.68	1	50.00	-	-	1	50.00	-	-	-	-	-	-	20,500,000	Chumsaeng
หนองบัว	395	100.00	385	97.41	10	2.59	4	41.35	3	29.32	2	19.55	1	9.77	-	-	-	-	114,815,400	Nong Bua
บรรพตพิสัย	337	100.00	333	98.81	4	1.19	-	-	4	100.00	-	-	-	-	-	-	-	-	16,800,000	Banphot Phisai
เก้าสิ่ว	200	100.00	200	100.00	-	-	-	-	-	-	-	-	-	-	-	-	-	-	-	Kao Liao
ตากดี	558	100.00	549	98.40	9	1.60	1	11.22	3	33.67	3	32.65	1	11.22	-	-	-	-	371,382,000	Takhi
ท่าตะโก	380	100.00	371	97.63	9	2.37	-	-	7	77.78	2	22.22	-	-	-	-	-	-	56,300,000	Tha Tako
ไพศาลี	476	100.00	475	99.79	1	0.21	-	-	-	-	1	100.00	-	-	-	-	-	-	10,000,000	Phaisali
พยุหะคีรี	198	100.00	195	98.48	3	1.52	-	-	2	66.67	1	33.33	-	-	-	-	-	-	37,236,586	Phayuha Khiri
ลาดยาว	331	100.00	322	97.31	9	2.69	2	22.45	2	22.45	5	55.10	-	-	-	-	-	-	153,364,002	Lat Yao
ตากฟ้า	94	100.00	92	97.86	2	2.14	-	-	-	-	2	100.00	-	-	-	-	-	-	40,000,000	Tak Fa
แม่วงก์	105	100.00	105	100.00	-	-	-	-	-	-	-	-	-	-	-	-	-	-	-	Mae Wong
แม่เปิน	139	100.00	139	100.00	-	-	-	-	-	-	-	-	-	-	-	-	-	-	-	Mae Poen
ชุมตาบง	124	100.00	124	100.00	-	-	-	-	-	-	-	-	-	-	-	-	-	-	-	Chum Ta Bong

ที่มา : สำนักอุตสาหกรรม พ.ศ.2550 จังหวัด นครสวรรค์ สำนักงานสถิติแห่งชาติ กระทรวงเทคโนโลยีสารสนเทศและการสื่อสาร  
 Source : The 2007 Industrial Census, Nakhon Sawan Province, National Statistical Office, Ministry of Information and Communication Technology

ตาราง 6 มูลค่าเงินลงทุนที่ต่างประเทศรวมลงทุนหรือถือหุ้น จำนวนและร้อยละของสถานประกอบการอุตสาหกรรมผลิต จำนวนตามสัดส่วนของการร่วมลงทุนหรือถือหุ้นของต่างประเทศ และอำเภอ

TABLE 6 VALUE OF FOREIGN INVESTMENT OR SHARE HOLDING, NUMBER AND PERCENTAGE OF MANUFACTURING ESTABLISHMENTS BY PROPORTION OF FOREIGN INVESTMENT OR SHARE HOLDING AND AMPHOF

อำเภอ	จำนวนสถาน- ประกอบการ				ไม่มีต่างประเทศ				สัดส่วนของการร่วมลงทุนหรือถือหุ้น				มูลค่าเงินลงทุนที่ต่างประเทศ มาร่วมลงทุนหรือถือหุ้น		Amphoe
	จำนวน		ร้อยละ		รวม		Proportion of foreign investment or share holding		Value of foreign investment or share holding		Total	Number	%		
	Number	%	Number	%	Number	%	Number	%	Number	%					
<b>รวม</b>	<b>4,845</b>	<b>100.00</b>	<b>4,840</b>	<b>99.90</b>	<b>5</b>	<b>0.10</b>	<b>-</b>	<b>-</b>	<b>4</b>	<b>80.00</b>	<b>1</b>	<b>20.00</b>	<b>37,750,000</b>	<b>Total</b>	
เมืองนครสวรรค์	1,084	100.00	1,081	99.72	3	0.28	-	-	2	66.67	1	33.33	9,750,000	Mueang Nakhon Sawan	
โกรกพระ	132	100.00	132	100.00	-	-	-	-	-	-	-	-	-	Krok Phra	
ชุมแสง	293	100.00	293	100.00	-	-	-	-	-	-	-	-	-	Chumsteng	
หนองบัว	395	100.00	394	99.75	1	0.25	-	-	1	100.00	-	-	28,000,000	Nong Bua	
บรรพตพิสัย	337	100.00	337	100.00	-	-	-	-	-	-	-	-	-	Banphot Phisai	
เก้าเลี้ยว	200	100.00	200	100.00	-	-	-	-	-	-	-	-	-	Kao Liao	
ตากดี	558	100.00	557	99.82	1	0.18	-	-	1	100.00	-	-	...	Takhi	
ท่าตะโก	380	100.00	380	100.00	-	-	-	-	-	-	-	-	-	Tha Tako	
ไพศาลี	476	100.00	476	100.00	-	-	-	-	-	-	-	-	-	Phaisali	
พยุหะคีรี	198	100.00	198	100.00	-	-	-	-	-	-	-	-	-	Phayuha Khiri	
ลาดยาว	331	100.00	331	100.00	-	-	-	-	-	-	-	-	-	Lat Yao	
ตากฟ้า	94	100.00	94	100.00	-	-	-	-	-	-	-	-	-	Tak Fa	
แม่วงก์	105	100.00	105	100.00	-	-	-	-	-	-	-	-	-	Mae Wong	
แม่วง	139	100.00	139	100.00	-	-	-	-	-	-	-	-	-	Mae Poen	
ชุมตาบง	124	100.00	124	100.00	-	-	-	-	-	-	-	-	-	Chum Ta Bong	

หมายเหตุ : ... ยังไม่มีข้อมูล

Note : ... Data not available

ที่มา : สำนักงานอุตสาหกรรม พ.ศ.2550 จังหวัด นครสวรรค์

สำนักงานสถิติแห่งชาติ กระทรวงเทคโนโลยีสารสนเทศและการสื่อสาร

Source : The 2007 Industrial Census, Nakhon Sawan Province, National Statistical Office, Ministry of Information and Communication Technology

ตาราง 7 จำนวนและร้อยละของสถานประกอบการอุตสาหกรรมผลิตที่ต่างประเทศร่วมลงทุน จำนวนตามประเภทหรือพื้นที่อุตสาหกรรมที่ผลิตเป็นอันดับหนึ่ง และอันดับสอง

TABLE 7 NUMBER AND PERCENTAGE OF MANUFACTURING ESTABLISHMENTS WITH FOREIGN INVESTMENT BY THE FIRST COUNTRY WITH HIGHEST SHARE HOLDING AND AMPHOE

อำเภอ	จำนวนสถานประกอบการ		ไม่มีการลงทุนจาก		มีการลงทุนจาก		ประเทศร่วมลงทุนหรือถือหุ้นมากที่สุดเป็นอันดับหนึ่ง The first country with highest share holding										Amphoe							
	Number of establishments		No foreign's investment		With foreign's investment		เกาหลี		ญี่ปุ่น		ไต้หวัน		สิงคโปร์		จีน			สหรัฐอเมริกา		ประเทศในยุโรป		ประเทศอื่นๆ		
	จำนวน	ร้อยละ	จำนวน	ร้อยละ	จำนวน	ร้อยละ	จำนวน	ร้อยละ	จำนวน	ร้อยละ	จำนวน	ร้อยละ	จำนวน	ร้อยละ	จำนวน	ร้อยละ		จำนวน	ร้อยละ	จำนวน	ร้อยละ	จำนวน	ร้อยละ	
<b>รวม</b>	<b>4,845</b>	<b>100.00</b>	<b>4,840</b>	<b>99.90</b>	<b>5</b>	<b>0.10</b>	-	-	-	-	<b>2</b>	<b>40.00</b>	-	-	<b>1</b>	<b>20.00</b>	-	-	<b>2</b>	<b>40.00</b>	-	-	<b>Total</b>	
เมืองนครสวรรค์	1,084	100.00	1,081	99.72	3	0.28	-	-	-	-	2	66.67	-	-	-	-	-	-	1	33.33	-	-	Mueang Nakhon Sawan	
โคกพระ	132	100.00	132	100.00	-	-	-	-	-	-	-	-	-	-	-	-	-	-	-	-	-	-	-	Krok Phra
ชุมแสง	293	100.00	293	100.00	-	-	-	-	-	-	-	-	-	-	-	-	-	-	-	-	-	-	-	Chumsaeng
หนองบัว	395	100.00	394	99.75	1	0.25	-	-	-	-	-	-	-	-	1	100.00	-	-	-	-	-	-	-	Nong Bua
บรรพตพิสัย	337	100.00	337	100.00	-	-	-	-	-	-	-	-	-	-	-	-	-	-	-	-	-	-	-	Banphot Phisei
เก้าเลี้ยว	200	100.00	200	100.00	-	-	-	-	-	-	-	-	-	-	-	-	-	-	-	-	-	-	-	Kao Liao
ตาคลี	558	100.00	557	99.82	1	0.18	-	-	-	-	-	-	-	-	-	-	-	-	1	100.00	-	-	-	Takhi
พ่วงะโก	380	100.00	380	100.00	-	-	-	-	-	-	-	-	-	-	-	-	-	-	-	-	-	-	-	Tha Tako
ไพศาลี	476	100.00	476	100.00	-	-	-	-	-	-	-	-	-	-	-	-	-	-	-	-	-	-	-	Phaisali
พยุหะคีรี	198	100.00	198	100.00	-	-	-	-	-	-	-	-	-	-	-	-	-	-	-	-	-	-	-	Phayuha Khiri
ลาดยาว	331	100.00	331	100.00	-	-	-	-	-	-	-	-	-	-	-	-	-	-	-	-	-	-	-	Lat Yao
ตากฟ้า	94	100.00	94	100.00	-	-	-	-	-	-	-	-	-	-	-	-	-	-	-	-	-	-	-	Tak Fa
แม่วงก์	105	100.00	105	100.00	-	-	-	-	-	-	-	-	-	-	-	-	-	-	-	-	-	-	-	Mae Wong
แม่งอน	139	100.00	139	100.00	-	-	-	-	-	-	-	-	-	-	-	-	-	-	-	-	-	-	-	Mae Peen
ชุมตาบง	124	100.00	124	100.00	-	-	-	-	-	-	-	-	-	-	-	-	-	-	-	-	-	-	-	Chum Ta Bong

ที่มา : สำนักงานอุตสาหกรรม พ.ศ.2550 จังหวัด นครสวรรค์ สำนักงานสถิติแห่งชาติ กระทรวงเทคโนโลยีสารสนเทศและการสื่อสาร

Source : The 2007 Industrial Census, Nakhon Sawan Province, National Statistical Office, Ministry of Information and Communication Technology



ตาราง 7.1 จำนวนและร้อยละของสถานประกอบการอุตสาหกรรมผลิตที่ต่างประเทศร่วมลงทุน จำนวนตามประเภทร่วมลงทุนหรือถือหุ้นมากที่สุดเป็นอันดับสอง และอำเภอ

TABLE 7.1 NUMBER AND PERCENTAGE OF MANUFACTURING ESTABLISHMENTS WITH FOREIGN INVESTMENT BY THE SECOND COUNTRY WITH HIGHEST SHARE HOLDING AND AMPHOE

อำเภอ	จำนวนสถานประกอบการ		ไม่มีการลงทุนจาก		มีการลงทุนจาก		ประเทศร่วมลงทุนหรือถือหุ้นมากที่สุดเป็นอันดับสอง The second country with highest share holding										Total								
	จำนวน	ร้อยละ	จำนวน	ร้อยละ	จำนวน	ร้อยละ	จำนวน	ร้อยละ	จำนวน	ร้อยละ	จำนวน	ร้อยละ	จำนวน	ร้อยละ	จำนวน	ร้อยละ		จำนวน	ร้อยละ	จำนวน	ร้อยละ	จำนวน	ร้อยละ		
																								Number	%
รวม	4,845	100.00	4,840	99.90	5	0.10	-	-	-	-	-	-	-	-	-	-	1	20.00	-	-	1	20.00	3	60.00	
เมืองนครสวรรค์	1,084	100.00	1,081	99.72	3	0.28	-	-	-	-	-	-	-	-	-	-	1	33.33	-	-	-	-	2	66.67	
โกรกพระ	132	100.00	132	100.00	-	-	-	-	-	-	-	-	-	-	-	-	-	-	-	-	-	-	-	-	-
ชุมแสง	293	100.00	293	100.00	-	-	-	-	-	-	-	-	-	-	-	-	-	-	-	-	-	-	-	-	-
หนองบัว	395	100.00	394	99.75	1	0.25	-	-	-	-	-	-	-	-	-	-	-	-	-	-	-	-	1	100.00	
บรรพตพิสัย	337	100.00	337	100.00	-	-	-	-	-	-	-	-	-	-	-	-	-	-	-	-	-	-	-	-	-
ศาลายา	200	100.00	200	100.00	-	-	-	-	-	-	-	-	-	-	-	-	-	-	-	-	-	-	-	-	-
ตากดี	558	100.00	557	99.82	1	0.18	-	-	-	-	-	-	-	-	-	-	-	-	-	-	-	1	100.00	-	-
ท่าตะโก	380	100.00	380	100.00	-	-	-	-	-	-	-	-	-	-	-	-	-	-	-	-	-	-	-	-	-
ไพศาลี	476	100.00	476	100.00	-	-	-	-	-	-	-	-	-	-	-	-	-	-	-	-	-	-	-	-	-
พยุหะคีรี	198	100.00	198	100.00	-	-	-	-	-	-	-	-	-	-	-	-	-	-	-	-	-	-	-	-	-
ลาดยาว	331	100.00	331	100.00	-	-	-	-	-	-	-	-	-	-	-	-	-	-	-	-	-	-	-	-	-
ตากฟ้า	94	100.00	94	100.00	-	-	-	-	-	-	-	-	-	-	-	-	-	-	-	-	-	-	-	-	-
แม่วงก์	105	100.00	105	100.00	-	-	-	-	-	-	-	-	-	-	-	-	-	-	-	-	-	-	-	-	-
แม่งอน	139	100.00	139	100.00	-	-	-	-	-	-	-	-	-	-	-	-	-	-	-	-	-	-	-	-	-
ชุมตาบง	124	100.00	124	100.00	-	-	-	-	-	-	-	-	-	-	-	-	-	-	-	-	-	-	-	-	-

ที่มา : สำมะโนอุตสาหกรรม พ.ศ.2550 จังหวัด นครสวรรค์ สำนักงานสถิติแห่งชาติ กระทรวงเทคโนโลยีสารสนเทศและการสื่อสาร  
Source : The 2007 Industrial Census, Nakhon Sawan Province, National Statistical Office, Ministry of Information and Communication Technology

ตาราง 7.2. จำนวนและร้อยละของสถานประกอบการอุตสาหกรรมผลิตที่ต่างประเทศร่วมลงทุน จำนวนตามประเภทร่วมลงทุนหรือถือหุ้นมากที่สุดเป็นอันดับสาม และอำเภอ

TABLE 7.2. NUMBER AND PERCENTAGE OF MANUFACTURING ESTABLISHMENTS WITH FOREIGN INVESTMENT BY THE THIRD COUNTRY WITH HIGHEST SHARE HOLDING AND AMPHOE

อำเภอ	จำนวนสถานประกอบการ		ไม่มีการลงทุนจาก		มีการลงทุนจาก		ประเทศร่วมลงทุนหรือถือหุ้นมากที่สุดเป็นอันดับสาม										ประเทศที่มีหุ้นสูงสุด							
	Number of establishments		No foreign investment		With foreign's investment		เกาหลี		ญี่ปุ่น		ไต้หวัน		สิงคโปร์		จีน		สหรัฐอเมริกา		ประเทศในยุโรป		ประเทศอื่นๆ			
	จำนวน	ร้อยละ	จำนวน	ร้อยละ	จำนวน	ร้อยละ	จำนวน	ร้อยละ	จำนวน	ร้อยละ	จำนวน	ร้อยละ	จำนวน	ร้อยละ	จำนวน	ร้อยละ	จำนวน	ร้อยละ	จำนวน	ร้อยละ	จำนวน	ร้อยละ	จำนวน	ร้อยละ
<b>รวม</b>	<b>4,845</b>	<b>100.00</b>	<b>4,840</b>	<b>99.90</b>	<b>5</b>	<b>0.10</b>	-	-	-	-	-	-	-	-	-	-	-	-	-	<b>2</b>	<b>40.00</b>	<b>3</b>	<b>60.00</b>	<b>Total</b>
เมืองนครสวรรค์	1,084	100.00	1,081	99.72	3	0.28	-	-	-	-	-	-	-	-	-	-	-	-	-	1	33.33	2	66.67	Mueang Nakhon Sawan
โกรกพระ	132	100.00	132	100.00	-	-	-	-	-	-	-	-	-	-	-	-	-	-	-	-	-	-	-	Krok Phra
ชุมแสง	293	100.00	293	100.00	-	-	-	-	-	-	-	-	-	-	-	-	-	-	-	-	-	-	-	Chumsaeng
หนองบัว	395	100.00	394	99.75	1	0.25	-	-	-	-	-	-	-	-	-	-	-	-	-	-	-	1	100.00	Nong Bua
บรรพตพิสัย	337	100.00	337	100.00	-	-	-	-	-	-	-	-	-	-	-	-	-	-	-	-	-	-	-	Bamphot Phisei
เก้าเลี้ยว	200	100.00	200	100.00	-	-	-	-	-	-	-	-	-	-	-	-	-	-	-	-	-	-	-	Kao Liao
ตาก	558	100.00	557	99.82	1	0.18	-	-	-	-	-	-	-	-	-	-	-	-	-	-	1	100.00	-	Takhi
ท่าตะโก	380	100.00	380	100.00	-	-	-	-	-	-	-	-	-	-	-	-	-	-	-	-	-	-	-	Tha Tako
ไพศาลี	476	100.00	476	100.00	-	-	-	-	-	-	-	-	-	-	-	-	-	-	-	-	-	-	-	Phaisali
พยุหะคีรี	198	100.00	198	100.00	-	-	-	-	-	-	-	-	-	-	-	-	-	-	-	-	-	-	-	Phayuha Khiri
ลาดยาว	331	100.00	331	100.00	-	-	-	-	-	-	-	-	-	-	-	-	-	-	-	-	-	-	-	Lat Yao
ตากฟ้า	94	100.00	94	100.00	-	-	-	-	-	-	-	-	-	-	-	-	-	-	-	-	-	-	-	Tak Fa
แม่วงก์	105	100.00	105	100.00	-	-	-	-	-	-	-	-	-	-	-	-	-	-	-	-	-	-	-	Mae Wong
แม่เปิน	139	100.00	139	100.00	-	-	-	-	-	-	-	-	-	-	-	-	-	-	-	-	-	-	-	Mae Poen
ชุมตาบง	124	100.00	124	100.00	-	-	-	-	-	-	-	-	-	-	-	-	-	-	-	-	-	-	-	Chum Ta Bong

ที่มา : สำนักอุตสาหกรม พ.ศ.2550 จังหวัด นครสวรรค์ สำนักงานสถิติแห่งชาติ กระทรวงเทคโนโลยีสารสนเทศและการสื่อสาร  
 Source : The 2007 Industrial Census, Nakhon Sawan Province, National Statistical Office, Ministry of Information and Communication Technology

ตาราง 8 จำนวนและร้อยละของสถานประกอบการอุตสาหกรรมผลิต จำนวนตามการส่งเสริมการลงทุน จากสำนักงานคณะกรรมการส่งเสริมการลงทุน และอำเภอ

TABLE 8 NUMBER AND PERCENTAGE OF MANUFACTURING ESTABLISHMENTS BY INVESTMENT PROMOTION FROM BOARD OF INVESTMENT (BOI) AND AMPHOE

อำเภอ	จำนวนสถานประกอบการ		การส่งเสริมการลงทุนจากสำนักงานคณะกรรมการส่งเสริมการลงทุน				Amphoe
	Number of establishments		Investment promotion from board of investment (BOI)				
	จำนวน	ร้อยละ	จำนวน	ร้อยละ	จำนวน	ร้อยละ	
	Number	%	Number	%	Number	%	
<b>รวม</b>	<b>4,845</b>	<b>100.00</b>	<b>4,832</b>	<b>99.73</b>	<b>13</b>	<b>0.27</b>	<b>Total</b>
เมืองนครสวรรค์	1,084	100.00	1,078	99.45	6	0.55	Mueang Nakhon Sawan
โกรกพระ	132	100.00	132	100.00	-	-	Krok Phra
ชุมแสง	293	100.00	293	100.00	-	-	Chumsaeng
หนองบัว	395	100.00	395	100.00	-	-	Nong Bua
บรรพตพิสัย	337	100.00	336	99.70	1	0.30	Banphot Phisei
เก้าสิบลำ	200	100.00	200	100.00	-	-	Kao Liao
ตากสิน	558	100.00	555	99.46	3	0.54	Takhi
ท่าตะโก	380	100.00	380	100.00	-	-	Tha Tako
ไพศาลี	476	100.00	476	100.00	-	-	Phaisali
พยุหะคีรี	198	100.00	198	100.00	-	-	Phayuha Khiri
ลาดยาว	331	100.00	329	99.40	2	0.60	Lat Yao
ตากฟ้า	94	100.00	93	98.93	1	1.07	Tak Fa
แม่วงก์	105	100.00	105	100.00	-	-	Mae Wong
แม่เปิน	139	100.00	139	100.00	-	-	Mae Poen
ชุมตาบง	124	100.00	124	100.00	-	-	Chum Ta Bong

ที่มา : สำมะโนอุตสาหกรรม พ.ศ.2550 จังหวัด นครสวรรค์ สำนักงานสถิติแห่งชาติ กระทรวงเทคโนโลยีสารสนเทศและการสื่อสาร

Source : The 2007 Industrial Census, Nakhon Sawan Province, National Statistical Office, Ministry of Information and Communication Technology

ตาราง 9 มูลค่าการส่งออก จำนวนและร้อยละของสถานประกอบการอุตสาหกรรมผลิต จำนวนคนหรือร้อยละของกำลังคนผลิตออกไปยังต่างประเทศ และอำเภอ

TABLE 9 VALUE OF EXPORT, NUMBER AND PERCENTAGE OF MANUFACTURING ESTABLISHMENTS BY PERCENTAGE OF EXPORT AND AMPHOE

อำเภอ Amphoe	จำนวนสถานประกอบการ ไม่มีการส่งออก		ร้อยละการส่งออก										มูลค่าการส่งออก		Total													
	No export		Percentage of export										Value of export															
	จำนวน establishments	ร้อยละ %	จำนวน Number	ร้อยละ %	จำนวน Number	ร้อยละ %	จำนวน Number	ร้อยละ %	จำนวน Number	ร้อยละ %	จำนวน Number	ร้อยละ %	จำนวน Number	ร้อยละ %		จำนวน Number	ร้อยละ %											
<b>รวม</b>	<b>4,845</b>	<b>100.00</b>	<b>4,830</b>	<b>99.69</b>	<b>15</b>	<b>0.31</b>	<b>1</b>	<b>6.57</b>	<b>1</b>	<b>6.57</b>	<b>1</b>	<b>6.57</b>	<b>1</b>	<b>6.57</b>	<b>2</b>	<b>13.13</b>	<b>1</b>	<b>6.57</b>	<b>3</b>	<b>19.70</b>	<b>-</b>	<b>-</b>	<b>5</b>	<b>34.34</b>	<b>2,739,745,970</b>	<b>Total</b>		
เมืองนครสวรรค์	1,084	100.00	1,078	99.45	6	0.55	-	-	-	-	-	-	-	-	-	-	-	-	-	-	-	-	-	-	-	-	-	Mueang Nakhon Sawan
โกรกพระ	132	100.00	132	100.00	-	-	-	-	-	-	-	-	-	-	-	-	-	-	-	-	-	-	-	-	-	-	-	Krok Phra
ชุมแสง	293	100.00	293	100.00	-	-	-	-	-	-	-	-	-	-	-	-	-	-	-	-	-	-	-	-	-	-	-	Chumsaeng
หนองบัว	395	100.00	395	100.00	-	-	-	-	-	-	-	-	-	-	-	-	-	-	-	-	-	-	-	-	-	-	-	Nong Bua
บรรพตพิสัย	337	100.00	337	100.00	-	-	-	-	-	-	-	-	-	-	-	-	-	-	-	-	-	-	-	-	-	-	-	Bamphot Phisai
เก้าสิบลำ	200	100.00	200	100.00	-	-	-	-	-	-	-	-	-	-	-	-	-	-	-	-	-	-	-	-	-	-	-	Kao Liao
ตากถ้ำ	558	100.00	555	99.46	3	0.54	1	33.33	-	-	-	-	-	-	1	33.33	1	33.33	-	-	-	-	-	-	-	-	-	Takhi
ไพศาลี	380	100.00	380	100.00	-	-	-	-	-	-	-	-	-	-	-	-	-	-	-	-	-	-	-	-	-	-	-	Tha Tako
พยุหะคีรี	476	100.00	476	100.00	-	-	-	-	-	-	-	-	-	-	-	-	-	-	-	-	-	-	-	-	-	-	-	Phaisali
ลาดยาว	198	100.00	198	100.00	-	-	-	-	-	-	-	-	-	-	-	-	-	-	-	-	-	-	-	-	-	-	-	Phayuha Khiri
ตากฟ้า	331	100.00	326	98.42	5	1.58	-	-	1	19.12	-	-	-	-	-	-	-	-	-	-	-	-	-	3	61.76	17,519,848	Lat Yao	
แม่วงก์	94	100.00	93	98.93	1	1.07	-	-	-	-	-	-	-	-	1	100.00	-	-	-	-	-	-	-	-	-	-	-	Tak Fa
แม่วงก์	105	100.00	105	100.00	-	-	-	-	-	-	-	-	-	-	-	-	-	-	-	-	-	-	-	-	-	-	-	Mae Wong
แม่วงก์	139	100.00	139	100.00	-	-	-	-	-	-	-	-	-	-	-	-	-	-	-	-	-	-	-	-	-	-	-	Mae Poen
ชุมตาบง	124	100.00	124	100.00	-	-	-	-	-	-	-	-	-	-	-	-	-	-	-	-	-	-	-	-	-	-	-	Chum Ta Bong

ที่มา : สำนักงานอุตสาหกรรม พ.ศ.2550 จังหวัด นครสวรรค์ สำนักงานสถิติแห่งชาติ กระทรวงเทคโนโลยีสารสนเทศและการสื่อสาร

Source : The 2007 Industrial Census, Nakhon Sawan Province, National Statistical Office, Ministry of Information and Communication Technology

ตาราง 10 จำนวนและร้อยละของสถานประกอบการอุตสาหกรรมผลิต จำนวนตามประเภทที่มีการส่งผลิตภัณฑ์ไปจำหน่าย และอำเภอ

TABLE 10 NUMBER AND PERCENTAGE OF MANUFACTURING ESTABLISHMENTS BY EXPORTED COUNTRY OF PRODUCT AND AMPHOE

อำเภอ	จำนวนสถานประกอบการ		ไม่มีการส่งออก		มีการส่งออก		ประเทศที่ส่งออก Exported country										Total								
	Number of establishments		No export		Export		เกาหลี		ญี่ปุ่น		ไต้หวัน		สิงคโปร์		สหรัฐอเมริกา			ประเทศในยุโรป		ประเทศอื่นๆ					
	จำนวน	ร้อยละ	จำนวน	ร้อยละ	จำนวน	ร้อยละ	จำนวน	ร้อยละ	จำนวน	ร้อยละ	จำนวน	ร้อยละ	จำนวน	ร้อยละ	จำนวน	ร้อยละ		จำนวน	ร้อยละ	จำนวน	ร้อยละ	จำนวน	ร้อยละ		
<b>รวม</b>	<b>4,845</b>	<b>100.00</b>	<b>4,830</b>	<b>99.69</b>	<b>15</b>	<b>0.31</b>	-	-	-	-	<b>2</b>	<b>13.13</b>	-	-	<b>3</b>	<b>19.70</b>	<b>4</b>	<b>26.26</b>	<b>6</b>	<b>40.91</b>	-	-			
เมืองนครสวรรค์	1,084	100.00	1,078	99.45	6	0.55	-	-	-	-	1	16.67	-	-	3	50.00	2	33.33	-	-	-	-	Mueang Nakhon Sawan		
โกกรพระ	132	100.00	132	100.00	-	-	-	-	-	-	-	-	-	-	-	-	-	-	-	-	-	-	-	Krok Phra	
ชุมแสง	293	100.00	293	100.00	-	-	-	-	-	-	-	-	-	-	-	-	-	-	-	-	-	-	-	Chumsaeng	
หนองบัว	395	100.00	395	100.00	-	-	-	-	-	-	-	-	-	-	-	-	-	-	-	-	-	-	-	Nong Bua	
บรรพพิสัย	337	100.00	337	100.00	-	-	-	-	-	-	-	-	-	-	-	-	-	-	-	-	-	-	-	Banphot Phisei	
เก้าเลี้ยว	200	100.00	200	100.00	-	-	-	-	-	-	-	-	-	-	-	-	-	-	-	-	-	-	-	Kao Liao	
ดงทับ	558	100.00	555	99.46	3	0.54	-	-	-	-	1	33.33	-	-	-	-	1	33.33	1	33.33	1	33.33	1	Takhi	
ท่าตะโก	380	100.00	380	100.00	-	-	-	-	-	-	-	-	-	-	-	-	-	-	-	-	-	-	-	Tha Tako	
ไพศาลี	476	100.00	476	100.00	-	-	-	-	-	-	-	-	-	-	-	-	-	-	-	-	-	-	-	Phaisali	
พยุหะคีรี	198	100.00	198	100.00	-	-	-	-	-	-	-	-	-	-	-	-	-	-	-	-	-	-	-	Phayuha Khiri	
ลาดยาว	331	100.00	326	98.42	5	1.58	-	-	-	-	-	-	-	-	-	-	-	-	-	-	5	100.00	5	100.00	Lat Yao
ตาฟ้า	94	100.00	93	98.93	1	1.07	-	-	-	-	-	-	-	-	-	-	1	100.00	-	-	-	-	-	Tak Fa	
แม่วงก์	105	100.00	105	100.00	-	-	-	-	-	-	-	-	-	-	-	-	-	-	-	-	-	-	-	-	Mae Wong
แม่เปิน	139	100.00	139	100.00	-	-	-	-	-	-	-	-	-	-	-	-	-	-	-	-	-	-	-	-	Mae Poen
ชุมตาบง	124	100.00	124	100.00	-	-	-	-	-	-	-	-	-	-	-	-	-	-	-	-	-	-	-	-	Chum Ta Bong

ที่มา : สำนักอุตสาหกรรม พ.ศ.2550 จังหวัด นครสวรรค์ สำนักงานสถิติแห่งชาติ กระทรวงเทคโนโลยีสารสนเทศและการสื่อสาร

Source : The 2007 Industrial Census, Nakhon Sawan Province, National Statistical Office, Ministry of Information and Communication Technology

ตาราง 11 มูลค่าการใช้วัตถุดิบหรือชุดประกอบการผลิตที่มาจากประเทศ จำนวนและร้อยละของสถานประกอบการอุตสาหกรรมผลิต จำนวนตามการใช้วัตถุดิบ และอำเภอ

TABLE 11 VALUE OF IMPORTED MATERIALS AND COMPONENTS, NUMBER AND PERCENTAGE OF MANUFACTURING ESTABLISHMENTS BY USE OF IMPORTED MATERIALS AND COMPONENTS AND AMPHOE

อำเภอ	จำนวนสถานประกอบการ		ร้อยละของวัตถุดิบหรือชุดประกอบที่มาจากต่างประเทศ Percentage of use of imported materials and components											มูลค่าการใช้วัตถุดิบ		Amphoe											
	จำนวน	ร้อยละ	<10	10 - 19	20 - 29	30 - 39	40 - 49	50 - 59	60 - 69	70 - 79	80 - 89	90 - 99	100	Value of imported materials and components	Number												
<b>รวม</b>	<b>4,845</b>	<b>100.00</b>	<b>4,825</b>	<b>99.58</b>	<b>20</b>	<b>0.42</b>	<b>3</b>	<b>16.67</b>	<b>-</b>	<b>-</b>	<b>-</b>	<b>-</b>	<b>-</b>	<b>-</b>	<b>1</b>	<b>4.90</b>	<b>2</b>	<b>9.80</b>	<b>2</b>	<b>9.80</b>	<b>2</b>	<b>9.80</b>	<b>2</b>	<b>9.80</b>	<b>1310861972</b>	<b>Total</b>	
เมืองนครสวรรค์	1,084	100.00	1,069	98.62	15	1.38	1	6.67	-	-	-	-	-	-	1	6.67	1	6.67	2	13.33	-	-	-	-	511,155,616	Mueang Nakhon Sawan	
โกรกพระ	132	100.00	132	100.00	-	-	-	-	-	-	-	-	-	-	-	-	-	-	-	-	-	-	-	-	-	-	Krok Phra
ชุมแสง	293	100.00	293	100.00	-	-	-	-	-	-	-	-	-	-	-	-	-	-	-	-	-	-	-	-	-	-	Chumsaeng
หนองบัว	395	100.00	394	99.75	1	0.25	-	-	-	-	-	-	-	-	-	-	-	-	-	-	-	-	-	1	100.00	788,799,482	Nong Bua
บรรพตพิสัย	337	100.00	337	100.00	-	-	-	-	-	-	-	-	-	-	-	-	-	-	-	-	-	-	-	-	-	-	Banphot Phisei
เก้าสิบลำ	200	100.00	200	100.00	-	-	-	-	-	-	-	-	-	-	-	-	-	-	-	-	-	-	-	-	-	-	Kao Liao
ตากถ้ำ	558	100.00	554	99.39	3	0.61	2	70.59	-	-	-	-	-	-	-	-	-	-	-	-	-	-	-	1	29.41	7,028,800	Takhi
ท่าตะโก	380	100.00	380	100.00	-	-	-	-	-	-	-	-	-	-	-	-	-	-	-	-	-	-	-	-	-	-	Tha Tako
ไพศาลี	476	100.00	476	100.00	-	-	-	-	-	-	-	-	-	-	-	-	-	-	-	-	-	-	-	-	-	-	Phaisali
พยุหะคีรี	198	100.00	198	100.00	-	-	-	-	-	-	-	-	-	-	-	-	-	-	-	-	-	-	-	-	-	-	Phayuha Khiri
ลาดยาว	331	100.00	330	99.70	1	0.30	-	-	-	-	-	-	-	-	1	100.00	-	-	-	-	-	-	-	-	3,878,074	Lad Yao	
ตากฟ้า	94	100.00	94	100.00	-	-	-	-	-	-	-	-	-	-	-	-	-	-	-	-	-	-	-	-	-	-	Tak Fa
แม่วงก์	105	100.00	105	100.00	-	-	-	-	-	-	-	-	-	-	-	-	-	-	-	-	-	-	-	-	-	-	Mae Wong
แม่วงก์	139	100.00	139	100.00	-	-	-	-	-	-	-	-	-	-	-	-	-	-	-	-	-	-	-	-	-	-	Mae Poen
ชุมตาบง	124	100.00	124	100.00	-	-	-	-	-	-	-	-	-	-	-	-	-	-	-	-	-	-	-	-	-	-	Chum Ta Bong

ที่มา : สำนักงานคณะกรรมการ พ.ศ.2550 จังหวัด นครสวรรค์ สำนักงานสถิติแห่งชาติ กระทรวงเทคโนโลยีสารสนเทศและการสื่อสาร

Source : The 2007 Industrial Census, Nakhon Sawan Province, National Statistical Office, Ministry of Information and Communication Technology



ตาราง 12 จำนวนและร้อยละของสถานประกอบการอุตสาหกรรมผลิต จำนวนตามอัตราการใช้จ่ายกำลังการผลิตปี 2549 และอำเภอ

TABLE 12 NUMBER AND PERCENTAGE OF MANUFACTURING ESTABLISHMENTS BY PERCENTAGE OF CAPACITY UTILIZATION IN 2006 AND AMPHOE

อำเภอ	อัตราการใช้จ่ายกำลังการผลิตปี 2549 Percentage of capacity utilization in 2006																				เฉลี่ยต่อสถาน- ประกอบการ Average per establishment	Amphoe				
	จำนวนสถานประกอบการ		<10		10-19		20-29		30-39		40-49		50-59		60-69		70-79		80-89				90-99		≥100	
	จำนวน	ร้อยละ	จำนวน	ร้อยละ	จำนวน	ร้อยละ	จำนวน	ร้อยละ	จำนวน	ร้อยละ	จำนวน	ร้อยละ	จำนวน	ร้อยละ	จำนวน	ร้อยละ	จำนวน	ร้อยละ	จำนวน	ร้อยละ			จำนวน	ร้อยละ	จำนวน	ร้อยละ
<b>รวม</b>	4,845	100.00	-	-	72	1.48	101	2.08	73	1.51	244	5.04	517	10.67	304	6.28	185	3.82	394	8.13	133	2.74	2,823	58.26	82.62	<b>Total</b>
เมืองนครสวรรค์	1,084	100.00	-	-	5	0.41	5	0.5	35	3.27	3	0.25	32	2.91	25	2.31	48	4.44	89	8.21	30	2.77	813	74.93	91.45	Mueang Nakhon Sawan
โกรกพระ	132	100.00	-	-	-	-	-	-	-	-	1	0.76	3	2.08	1	0.76	4	2.77	6	4.16	1	0.76	117	88.73	96.47	Krok Phra
ชุมแสง	293	100.00	-	-	-	-	-	-	-	-	-	-	7	2.28	-	-	3	0.94	21	7.25	-	-	262	89.53	97.15	Chumsaeng
หนองบัว	395	100.00	-	-	8	1.93	-	-	3	0.81	170	43.01	12	3.14	139	35.08	5	1.32	15	3.73	18	4.46	26	6.52	54.8	Nong Bua
บรรพตพิสัย	337	100.00	-	-	1	0.3	-	-	-	-	7	2.17	11	3.36	5	1.48	33	9.64	55	16.34	9	2.63	216	64.08	89.78	Banphot Phisai
เก้าแก้ว	200	100.00	-	-	-	-	-	-	-	-	-	-	-	-	2	1	10	4.78	2	1	-	-	186	93.22	97.99	Kao Liao
ตากถี	558	100.00	-	-	-	-	12	2.24	-	-	5	0.95	341	61.23	8	1.49	20	3.53	54	9.63	1	0.18	116	20.76	65.65	Takhi
ท่าตะโก	380	100.00	-	-	-	-	12	3.07	13	3.34	15	4.06	4	1.14	61	15.97	30	7.87	27	7.12	3	0.79	215	56.63	82.76	Tha Tako
ไพศาลี	476	100.00	-	-	-	-	56	11.69	1	0.21	20	4.2	78	16.31	21	4.44	10	2.14	22	4.65	37	7.82	231	48.53	76.4	Phaisali
พยุหะคีรี	198	100.00	-	-	56	28.11	7	3.66	5	2.6	12	6.01	5	2.53	16	7.94	12	6.14	26	13.13	1	0.51	58	29.36	59.58	Phayuha Khiri
ลาดยาว	331	100.00	-	-	3	0.88	7	2.23	13	3.77	7	2.08	24	7.22	4	1.21	7	2.11	15	4.47	33	9.96	219	66.05	87.31	Lat Yao
ตากฟ้า	94	100.00	-	-	-	-	1	1.07	1	1.07	-	-	-	-	21	22.45	5	4.8	36	38.75	-	-	30	31.86	80.28	Tak Fa
แม่วงก์	105	100.00	-	-	-	-	-	-	1	0.95	4	3.57	-	-	2	1.9	-	-	26	24.85	-	-	72	68.72	91.51	Mae Wong
แม่เปิน	139	100.00	-	-	-	-	-	-	-	-	-	-	-	-	-	-	-	-	-	-	-	-	139	100	100	Mae Poen
ชุมตาบง	124	100.00	-	-	-	-	-	-	1	0.81	-	-	-	-	-	-	-	-	-	-	-	-	123	99.19	99.44	Chum Ta Bong

ที่มา : งานทะเบียนอุตสาหกรรม พ.ศ.2550 จังหวัด นครสวรรค์ สำนักงานสถิติแห่งชาติ กระทรวงเทคโนโลยีสารสนเทศและการสื่อสาร

Source : The 2007 Industrial Census, Nakhon Sawan Province, National Statistical Office, Ministry of Information and Communication Technology

ตอนที่ 2 ข้อมูลทั่วไปของสถานประกอบการ  
จำแนกตามขนาดของสถานประกอบการ

## สารบัญตารางสถิติ

- ตอนที่ 2 ข้อมูลทั่วไปของสถานประกอบการ จำแนกตามขนาดของสถานประกอบการ**
- ตาราง 1** จำนวนและร้อยละของสถานประกอบการอุตสาหกรรมการผลิต จำแนกตามรูปแบบการจัดตั้งตามกฎหมาย และขนาดของสถานประกอบการ
- ตาราง 2** จำนวนและร้อยละของสถานประกอบการอุตสาหกรรมการผลิต จำแนกตามรูปแบบการจัดตั้งทางเศรษฐกิจ และขนาดของสถานประกอบการ
- ตาราง 3** จำนวนและร้อยละของสถานประกอบการอุตสาหกรรมการผลิต จำแนกตามระยะเวลาในการดำเนินกิจการ และขนาดของสถานประกอบการ
- ตาราง 4** จำนวนและร้อยละของสถานประกอบการอุตสาหกรรมการผลิต จำแนกตามระยะเวลาการผลิตในปี 2549 และขนาดของสถานประกอบการ
- ตาราง 5** มูลค่าเงินลงทุนจดทะเบียน จำนวนและร้อยละของสถานประกอบการอุตสาหกรรมการผลิต จำแนกตามมูลค่าทุนจดทะเบียน และขนาดของสถานประกอบการ
- ตาราง 6** มูลค่าเงินทุนที่ต่างประเทศร่วมลงทุนหรือถือหุ้นจำนวนและร้อยละของสถานประกอบการอุตสาหกรรมการผลิต จำแนกตามสัดส่วนของการร่วมลงทุนหรือถือหุ้นของต่างประเทศ และขนาดของสถานประกอบการ
- ตาราง 7** จำนวนและร้อยละของสถานประกอบการอุตสาหกรรมการผลิตที่ต่างประเทศร่วมลงทุน จำแนกตามประเทศร่วมลงทุนหรือถือหุ้นมากที่สุดเป็นอันดับหนึ่ง และขนาดของสถานประกอบการ
- ตาราง 7.1** จำนวนและร้อยละของสถานประกอบการอุตสาหกรรมการผลิตที่ต่างประเทศร่วมลงทุน จำแนกตามประเทศร่วมลงทุนหรือถือหุ้นมากที่สุดเป็นอันดับสอง และขนาดของสถานประกอบการ
- ตาราง 7.2** จำนวนและร้อยละของสถานประกอบการอุตสาหกรรมการผลิตที่ต่างประเทศร่วมลงทุน จำแนกตามประเทศร่วมลงทุนหรือถือหุ้นมากที่สุดเป็นอันดับสาม และขนาดของสถานประกอบการ
- ตาราง 8** จำนวนและร้อยละของสถานประกอบการอุตสาหกรรมการผลิตจำแนกตามการส่งเสริมการลงทุน จากสำนักงานคณะกรรมการส่งเสริมการลงทุน และขนาดของสถานประกอบการ
- ตาราง 9** มูลค่าการส่งออก จำนวนและร้อยละของสถานประกอบการอุตสาหกรรมการผลิต จำแนกตามร้อยละของการส่งออกผลผลิตออกไปจำหน่ายต่างประเทศ และขนาดของสถานประกอบการ
- ตาราง 10** จำนวนและร้อยละของสถานประกอบการอุตสาหกรรมการผลิต จำแนกตามประเทศที่มีการส่งผลผลิตไปจำหน่าย และขนาดของสถานประกอบการ
- ตาราง 11** มูลค่าการใช้วัตถุดิบหรือวัสดุประกอบการผลิตที่มาจากต่างประเทศ จำนวนและร้อยละของสถานประกอบการอุตสาหกรรมการผลิต จำแนกตามการใช้วัตถุดิบฯ และขนาดของสถานประกอบการ
- ตาราง 12** จำนวนและร้อยละของสถานประกอบการอุตสาหกรรมการผลิต จำแนกตามอัตราการใช้กำลังการผลิตต่อปี 2549 และขนาดของสถานประกอบการ

ตาราง 1 จำนวนและร้อยละของสถานประกอบการผลิต จำแนกตามรูปแบบการจัดตั้งตามกฎหมาย และขนาดของสถานประกอบการ

TABLE 1 NUMBER AND PERCENTAGE OF MANUFACTURING ESTABLISHMENTS BY FORM OF LEGAL ORGANIZATION AND SIZE OF ESTABLISHMENT

ขนาดของสถานประกอบการ	จำนวนสถาน- ประกอบการ		ส่วนบุคคล		หุ้นส่วนสามัญ นิติบุคคล		บริษัทจำกัด บริษัทจำกัด(มหาชน)		ส่วนราชการ รัฐวิสาหกิจ		สหกรณ์ Cooperatives		อื่น ๆ Others		Size of establishment
	จำนวน Number	ร้อยละ %	จำนวน Number	ร้อยละ %	จำนวน Number	ร้อยละ %	จำนวน Number	ร้อยละ %	จำนวน Number	ร้อยละ %	จำนวน Number	ร้อยละ %	จำนวน Number	ร้อยละ %	
<b>รวม</b>	<b>4,845</b>	<b>100.00</b>	<b>4,481</b>	<b>92.49</b>	<b>48</b>	<b>0.99</b>	<b>62</b>	<b>1.27</b>	<b>3</b>	<b>0.06</b>	<b>-</b>	<b>-</b>	<b>251</b>	<b>5.18</b>	<b>Total</b>
1-15 คน	4,642	100.00	4,429	95.42	12	0.26	15	0.31	-	-	-	-	186	4.01	1-15 persons
16-25 คน	108	100.00	35	32.41	18	16.67	9	8.33	1	0.93	-	-	45	41.67	16-25 persons
26-30 คน	20	100.00	7	35.00	4	20.00	4	20.00	-	-	-	-	5	25.00	26-30 persons
31-50 คน	32	100.00	7	21.88	5	15.63	7	21.88	-	-	-	-	13	40.63	31-50 persons
51-200 คน	31	100.00	3	9.68	8	25.81	17	54.84	1	3.23	-	-	2	6.45	51-200 persons
มากกว่า 200 คน	12	100.00	-	-	1	8.33	10	83.33	1	8.33	-	-	-	-	More than 200 persons

ที่มา : สำมะโนอุตสาหกรรม พ.ศ.2550 จังหวัด นครสวรรค์

สำนักงานสถิติแห่งชาติ กระทรวงเทคโนโลยีสารสนเทศและการสื่อสาร

Source : The 2007 Industrial Census, Nakhon Sawan

Province, National Statistical Office, Ministry of Information and Communication Technology

ตาราง 2 จำนวนและร้อยละของสถานประกอบการอุตสาหกรรมการผลิต จำนวนตามรูปแบบการจัดตั้งทางเศรษฐกิจ และขนาดของสถานประกอบการ

TABLE 2 NUMBER AND PERCENTAGE OF MANUFACTURING ESTABLISHMENTS BY FORM OF ECONOMIC ORGANIZATION AND SIZE OF ESTABLISHMENT

ขนาดของสถานประกอบการ	จำนวนสถานประกอบการ		สำนักงานเดี่ยว		สำนักงานใหญ่		สำนักงานสาขา		Size of establishment
	Number of establishments		Single unit		Head office		Branch		
	จำนวน	ร้อยละ	จำนวน	ร้อยละ	จำนวน	ร้อยละ	จำนวน	ร้อยละ	
	Number	%	Number	%	Number	%	Number	%	Total
<b>รวม</b>	<b>4,845</b>	<b>100.00</b>	<b>4,827</b>	<b>99.63</b>	<b>4</b>	<b>0.08</b>	<b>14</b>	<b>0.29</b>	
1-15 คน	4,642	100.00	4,642	100.00	-	-	-	-	1-15 persons
16-25 คน	108	100.00	102	94.44	-	-	6	5.56	16-25 persons
26-30 คน	20	100.00	18	90.00	1	5.00	1	5.00	26-30 persons
31-50 คน	32	100.00	31	96.88	-	-	1	3.13	31-50 persons
51-200 คน	31	100.00	26	83.87	2	6.45	3	9.68	51-200 persons
มากกว่า 200 คน	12	100.00	8	66.67	1	8.33	3	25.00	More than 200 persons

ที่มา : สำมะโนอุตสาหกรรม พ.ศ.2550 จังหวัด นครสวรรค์ สำนักงานสถิติแห่งชาติ กระทรวงเทคโนโลยีสารสนเทศและการสื่อสาร

Source : The 2007 Industrial Census, Nakhon Sawan Province, National Statistical Office, Ministry of Information and Communication Technology

ตาราง 3 จำนวนและร้อยละของสถานประกอบการอุตสาหกรรมการผลิต จำนวนตามระยะเวลาในการดำเนินการ และขนาดของสถานประกอบการ

TABLE 3 NUMBER AND PERCENTAGE OF MANUFACTURING ESTABLISHMENTS BY PERIOD OF OPERATION AND SIZE OF ESTABLISHMENT

ขนาดของสถานประกอบการ	จำนวนสถานประกอบการ		ระยะเวลาในการดำเนินการ (ปี) Period of operation (Year)												Size of establishment
	Number of establishments		< 5		5 - 9		10 - 19		20 - 29		≥ 30				
	จำนวน	ร้อยละ	จำนวน	ร้อยละ	จำนวน	ร้อยละ	จำนวน	ร้อยละ	จำนวน	ร้อยละ	จำนวน	ร้อยละ			
Number	%	Number	%	Number	%	Number	%	Number	%	Number	%	Number	%	Total	
รวม	4,845	100.00	1,158	23.90	1,658	34.22	1,214	25.06	429	8.85	386	7.97			
1-15 คน	4,642	100.00	1,118	24.09	1,600	34.47	1,158	24.95	403	8.68	363	7.82	1-15 persons		
16-25 คน	108	100.00	22	20.37	35	32.41	26	24.07	14	12.96	11	10.19	16-25 persons		
26-30 คน	20	100.00	6	30.00	6	30.00	4	20.00	3	15.00	1	5.00	26-30 persons		
31-50 คน	32	100.00	5	15.63	11	34.38	8	25.00	5	15.63	3	9.38	31-50 persons		
51-200 คน	31	100.00	6	19.35	3	9.68	16	51.61	1	3.23	5	16.13	51-200 persons		
มากกว่า 200 คน	12	100.00	1	8.33	3	25.00	2	16.67	3	25.00	3	25.00	More than 200 persons		

ที่มา : สำมะโนอุตสาหกรรม พ.ศ.2550 จังหวัด นครสวรรค์ สำนักงานสถิติแห่งชาติ กระทรวงเทคโนโลยีสารสนเทศและการสื่อสาร

Source : The 2007 Industrial Census, Nakhon Sawan Province, National Statistical Office, Ministry of Information and Communication Technology

ตาราง 4 จำนวนและร้อยละของสถานประกอบการอุตสาหกรรมผลิต จำนวนตามระยะเวลาการผลิตในปี 2549 และขนาดของสถานประกอบการ

TABLE 4 NUMBER AND PERCENTAGE OF MANUFACTURING ESTABLISHMENTS BY PERIOD OF OPERATION IN 2006 AND SIZE OF ESTABLISHMENT

ขนาดของสถานประกอบการ	จำนวนสถานประกอบการ														Size of establishment		
	ระยะเวลาการผลิต Period of operation in 2006																
	จำนวน		ร้อยละ		เดือน Months		7 - 9		10 - 12		< 8		ชั่วโมง Hours per day			> 10	
Number	%	จำนวน	%	จำนวน	%	จำนวน	%	จำนวน	%	จำนวน	%	จำนวน	%	จำนวน	%	จำนวน	%
<b>รวม</b>	<b>4,845</b>	<b>100.00</b>	<b>73</b>	<b>1.51</b>	<b>373</b>	<b>7.70</b>	<b>691</b>	<b>14.26</b>	<b>3,708</b>	<b>76.53</b>	<b>2,221</b>	<b>45.85</b>	<b>2,595</b>	<b>53.56</b>	<b>29</b>	<b>0.60</b>	<b>Total</b>
1-15 คน	4,642	100.00	72	1.56	352	7.58	678	14.60	3,540	76.26	2,169	46.73	2,456	52.91	17	0.36	1-15 persons
16-25 คน	108	100.00	-	-	11	10.19	11	10.19	86	79.63	36	33.33	72	66.67	-	-	16-25 persons
26-30 คน	20	100.00	1	5.00	-	-	2	10.00	17	85.00	4	20.00	16	80.00	-	-	26-30 persons
31-50 คน	32	100.00	-	-	5	15.63	-	-	27	84.38	6	18.75	26	81.25	-	-	31-50 persons
51-200 คน	31	100.00	-	-	3	9.68	-	-	28	90.32	4	12.90	18	58.06	9	29.03	51-200 persons
มากกว่า 200 คน	12	100.00	-	-	2	16.67	-	-	10	83.33	2	16.67	7	58.33	3	25.00	More than 200 persons

ที่มา : สำนักอุตสาหกรรม พ.ศ.2550 จังหวัด นครสวรรค์ สำนักงานสถิติแห่งชาติ กระทรวงเทคโนโลยีสารสนเทศและการสื่อสาร

Source : The 2007 Industrial Census, Nakhon Sawan Province, National Statistical Office, Ministry of Information and Communication Technology



ตาราง 5 มูลค่าเงินลงทุนจดทะเบียน จำนวนและร้อยละของสถานประกอบการอุตสาหกรรมผลิต จำนวนคนมูลค่าทุนจดทะเบียน และขนาดของสถานประกอบการ

TABLE 5 VALUE OF REGISTERED CAPITAL, NUMBER AND PERCENTAGE OF MANUFACTURING ESTABLISHMENTS BY VALUE OF REGISTERED CAPITAL AND SIZE OF ESTABLISHMENT

ขนาดของสถานประกอบการ	จำนวนสถานประกอบการ		มูลค่าทุนจดทะเบียน (ล้านบาท) Registered capital (Million baht)										มูลค่าเงินลงทุนจดทะเบียน Value of registered capital	Size of establishment											
	จำนวน Number	ร้อยละ %	ไม่มีทุนจดทะเบียน No value of registered capital		รวม Total		< 1		1 - 9		10 - 49				50 - 99		100 - 199		200 - 499		500 - 999		≥ 1,000		
			จำนวน Number	ร้อยละ %	จำนวน Number	ร้อยละ %	จำนวน Number	ร้อยละ %	จำนวน Number	ร้อยละ %	จำนวน Number	ร้อยละ %			จำนวน Number	ร้อยละ %	จำนวน Number	ร้อยละ %	จำนวน Number	ร้อยละ %	จำนวน Number	ร้อยละ %	จำนวน Number	ร้อยละ %	จำนวน Number
<b>รวม</b>	<b>4,845</b>	<b>100.00</b>	<b>4,748</b>	<b>98.01</b>	<b>97</b>	<b>1.99</b>	<b>18</b>	<b>18.62</b>	<b>51</b>	<b>52.56</b>	<b>23</b>	<b>23.63</b>	<b>2</b>	<b>2.07</b>	<b>3</b>	<b>3.11</b>	-	-	-	-	-	-	-	<b>155,468,7989</b>	<b>Total</b>
1-15 คน	4,642	100.00	4,615	99.43	27	0.57	8	30.06	13	48.02	6	21.91	-	-	-	-	-	-	-	-	-	-	-	231,761,401	1-15 persons
16-25 คน	108	100.00	87	80.56	21	19.44	7	33.33	10	47.62	4	19.05	-	-	-	-	-	-	-	-	-	-	-	1,081,265,86	16-25 persons
26-30 คน	20	100.00	13	65.00	7	35.00	-	-	5	71.43	2	28.57	-	-	-	-	-	-	-	-	-	-	-	48,500,000	26-30 persons
31-50 คน	32	100.00	21	65.63	11	34.38	2	18.18	8	72.73	1	9.09	-	-	-	-	-	-	-	-	-	-	-	31,100,001	31-50 persons
51-200 คน	31	100.00	8	25.81	23	74.19	1	4.35	13	56.52	7	30.43	1	4.35	-	-	-	-	1	4.35	-	-	-	561,200,001	51-200 persons
มากกว่า 200 คน	12	100.00	4	33.33	8	66.67	-	-	2	25.00	3	37.50	1	12.50	-	-	-	2	25.00	-	-	-	-	574,000,000	More than 200 persons

ที่มา : สำนักงานอุตสาหกรรม พ.ศ.2550 จังหวัด นครสวรรค์ สำนักงานสถิติแห่งชาติ กระทรวงเทคโนโลยีสารสนเทศและการสื่อสาร

Source : The 2007 Industrial Census, Nakhon Sawan Province, National Statistical Office, Ministry of Information and Communication Technology

ตาราง 6 มูลค่าเงินลงทุนที่ต่างประเทศร่วมลงทุนหรือถือหุ้น จำนวนและร้อยละของสถานประกอบการอุตสาหกรรมผลิต จีแนคตามสัดส่วนของการร่วมลงทุนหรือถือหุ้นของต่างประเทศ และขนาดของสถานประกอบการ

TABLE 6 VALUE OF FOREIGN INVESTMENT OR SHARE HOLDING, NUMBER AND PERCENTAGE OF MANUFACTURING ESTABLISHMENTS BY PROPORTION OF FOREIGN INVESTMENT OR SHARE HOLDING AND SIZE OF ESTABLISHMENT

ขนาดของสถานประกอบการ	จำนวนสถานประกอบการ		ไม่มีต่างประเทศ		สัดส่วนของการร่วมลงทุนหรือถือหุ้น						มูลค่าเงินลงทุนที่ต่างประเทศ				
	ประกอบกิจการ		ร่วมลงทุนหรือถือหุ้น		Proportion of foreign investment or share holding						มารวมลงทุนหรือถือหุ้น				
	จำนวน	ร้อยละ	จำนวน	ร้อยละ	รวม	< 10%		10 - 50%		> 50%		Value of foreign investment or share holding	Size of establishment		
Number	%	Number	%	Number	%	Number	%	Number	%	Number	%	Number	%	Total	Total
<b>รวม</b>	<b>4,845</b>	<b>100.00</b>	<b>4,840</b>	<b>99.90</b>	<b>5</b>	<b>0.10</b>	<b>-</b>	<b>-</b>	<b>4</b>	<b>80.00</b>	<b>1</b>	<b>20.00</b>	<b>37,750,000</b>	<b>Total</b>	
1-15 คน	4,642	100.00	4,642	100.00	-	-	-	-	-	-	-	-	-	1-15 persons	
16-25 คน	108	100.00	108	100.00	-	-	-	-	-	-	-	-	-	16-25 persons	
26-30 คน	20	100.00	19	95.00	1	5.00	-	-	1	100.00	-	-	6,750,000	26-30 persons	
31-50 คน	32	100.00	32	100.00	-	-	-	-	-	-	-	-	-	31-50 persons	
51-200 คน	31	100.00	29	93.55	2	6.45	-	-	2	100.00	-	-	28,000,000	51-200 persons	
มากกว่า 200 คน	12	100.00	10	83.33	2	16.67	-	-	1	50.00	1	50.00	3,000,000	More than 200 persons	

ที่มา : สำนะใบอุตสาหกรรม พ.ศ.2550 จังหวัด นครสวรรค์ สำนักงานสถิติแห่งชาติ กระทรวงเทคโนโลยีสารสนเทศและการสื่อสาร

Source : The 2007 Industrial Census, Nakhon Sawan Province, National Statistical Office, Ministry of Information and Communication Technology

ตาราง 7 จำนวนและร้อยละของสถานประกอบการอุตสาหกรรมผลิตที่ต่างประเทศร่วมลงทุน จำนวนตามประเทศร่วมลงทุนหรือถือหุ้นมากที่สุดเป็นอันดับหนึ่ง และขนาดของสถานประกอบการ

TABLE 7 NUMBER AND PERCENTAGE OF MANUFACTURING ESTABLISHMENTS WITH FOREIGN INVESTMENT BY THE FIRST COUNTRY WITH HIGHEST SHARE HOLDING AND SIZE OF ESTABLISHMENT

ขนาดของสถานประกอบการ	จำนวนสถานประกอบการ		ไม่มีการลงทุนจาก		มีการลงทุนจาก		ประเทศร่วมลงทุนหรือถือหุ้นมากที่สุดเป็นอันดับหนึ่ง The first country with highest share holding										Total	Size of establishment						
	Number of establishments		ต่างประเทศ		ต่างประเทศ		ญี่ปุ่น		ไต้หวัน		สิงคโปร์		จีน		สหรัฐอเมริกา				Country in Europe		Other countries			
	จำนวน	ร้อยละ	จำนวน	ร้อยละ	จำนวน	ร้อยละ	จำนวน	ร้อยละ	จำนวน	ร้อยละ	จำนวน	ร้อยละ	จำนวน	ร้อยละ	จำนวน	ร้อยละ			จำนวน	ร้อยละ	จำนวน	ร้อยละ	จำนวน	ร้อยละ
รวม	4,845	100.00	4,840	99.90	5	0.10	-	-	-	-	2	40.00	-	-	1	20.00	-	-	2	40.00	-	-	-	
1-15 คน	4,642	100.00	4,642	100.00	-	-	-	-	-	-	-	-	-	-	-	-	-	-	-	-	-	-	-	1-15 persons
16-25 คน	108	100.00	108	100.00	-	-	-	-	-	-	-	-	-	-	-	-	-	-	-	-	-	-	-	16-25 persons
26-30 คน	20	100.00	19	95.00	1	5.00	-	-	-	-	1	100.00	-	-	-	-	-	-	-	-	-	-	-	26-30 persons
31-50 คน	32	100.00	32	100.00	-	-	-	-	-	-	-	-	-	-	-	-	-	-	-	-	-	-	-	31-50 persons
51-200 คน	31	100.00	29	93.55	2	6.45	-	-	-	-	-	-	-	1	50.00	-	-	-	1	50.00	-	-	-	51-200 persons
มากกว่า 200 คน	12	100.00	10	83.33	2	16.67	-	-	-	-	1	50.00	-	-	-	-	-	-	1	50.00	-	-	-	More than 200 persons

ที่มา : สำนักงานอุตสาหกรรม พ.ศ.2550 จังหวัด นครสวรรค์ สำนักงานสถิติแห่งชาติ กระทรวงเทคโนโลยีสารสนเทศและการสื่อสาร

Source : The 2007 Industrial Census, Nakhon Sawan Province, National Statistical Office, Ministry of Information and Communication Technology

ตาราง 7.1 จำนวนและร้อยละของสถานประกอบการอุตสาหกรรมผลิตที่ต่างประเทศร่วมลงทุน จำนวนตามประเทศร่วมลงทุนหรือถือหุ้นมากที่สุดเป็นอันดับสอง และขนาดของสถานประกอบการ

TABLE 7.1 NUMBER AND PERCENTAGE OF MANUFACTURING ESTABLISHMENTS WITH FOREIGN INVESTMENT BY THE SECOND COUNTRY WITH HIGHEST SHARE HOLDING AND SIZE OF ESTABLISHMENT

ขนาดของสถานประกอบการ	จำนวนสถานประกอบการ		ไม่มีการลงทุนจากต่างประเทศ		มีการลงทุนจากต่างประเทศ		ประเทศร่วมลงทุนหรือถือหุ้นมากที่สุดเป็นอันดับสอง The second country with highest share holding										Total											
	Number of establishments		No foreign investment		With foreign's investment		เกาหลี		ญี่ปุ่น		ไต้หวัน		สิงคโปร์		จีน			สหรัฐอเมริกา		ประเทศในยุโรป		ประเทศอื่น ๆ						
	จำนวน	ร้อยละ	จำนวน	ร้อยละ	จำนวน	ร้อยละ	จำนวน	ร้อยละ	จำนวน	ร้อยละ	จำนวน	ร้อยละ	จำนวน	ร้อยละ	จำนวน	ร้อยละ		จำนวน	ร้อยละ	จำนวน	ร้อยละ	จำนวน	ร้อยละ	จำนวน	ร้อยละ			
รวม	4,845	100.00	4,840	99.90	5	0.10	-	-	-	-	-	-	-	-	-	-	-	-	-	-	-	-	-	-	60.00			
1-15 คน	4,642	100.00	4,642	100.00	-	-	-	-	-	-	-	-	-	-	-	-	-	-	-	-	-	-	-	-	-	1-15 persons		
16-25 คน	108	100.00	108	100.00	-	-	-	-	-	-	-	-	-	-	-	-	-	-	-	-	-	-	-	-	-	16-25 persons		
26-30 คน	20	100.00	19	95.00	1	5.00	-	-	-	-	-	-	-	-	-	-	-	-	-	-	-	-	-	1	100.00	26-30 persons		
31-50 คน	32	100.00	32	100.00	-	-	-	-	-	-	-	-	-	-	-	-	-	-	-	-	-	-	-	-	-	31-50 persons		
51-200 คน	31	100.00	29	93.55	2	6.45	-	-	-	-	-	-	-	-	-	-	-	-	-	-	-	-	1	50.00	1	50.00	51-200 persons	
มากกว่า 200 คน	12	100.00	10	83.33	2	16.67	-	-	-	-	-	-	-	-	-	-	-	-	-	-	-	-	-	1	50.00	1	50.00	More than 200 persons

ที่มา : สำนักงานอุตสาหกรรม พ.ศ.2550 จังหวัด นครสวรรค์ สำนักงานสถิติแห่งชาติ กระทรวงเทคโนโลยีสารสนเทศและการสื่อสาร

Source : The 2007 Industrial Census, Nakhon Sawan Province, National Statistical Office, Ministry of Information and Communication Technology

ตาราง 7.2 จำนวนและร้อยละของสถานประกอบการอุตสาหกรรมผลิตที่ต่างประเทศร่วมลงทุน จำนวนตามประเทศร่วมลงทุนหรือถือหุ้นมากที่สุดเป็นอันดับสาม และขนาดของสถานประกอบการ

TABLE 7.2. NUMBER AND PERCENTAGE OF MANUFACTURING ESTABLISHMENTS WITH FOREIGN INVESTMENT BY THE THIRD COUNTRY WITH HIGHEST SHARE HOLDING AND SIZE OF ESTABLISHMENT

ขนาดของสถานประกอบการ	จำนวนสถานประกอบการ		ไม่มีการลงทุนจาก		มีการลงทุนจาก		ประเทศร่วมลงทุนหรือถือหุ้นมากที่สุดเป็นอันดับสาม The third country with highest share holding										Total	Size of establishment								
	Number of establishments		No foreign's investment		With foreign's investment		เกาหลี		ญี่ปุ่น		ไต้หวัน		สิงคโปร์		จีน				สหรัฐอเมริกา		ประเทศในยุโรป		ประเทศอื่น ๆ			
	จำนวน	ร้อยละ	จำนวน	ร้อยละ	จำนวน	ร้อยละ	จำนวน	ร้อยละ	จำนวน	ร้อยละ	จำนวน	ร้อยละ	จำนวน	ร้อยละ	จำนวน	ร้อยละ			จำนวน	ร้อยละ	จำนวน	ร้อยละ	จำนวน	ร้อยละ	จำนวน	ร้อยละ
<b>รวม</b>	<b>4,845</b>	<b>100.00</b>	<b>4,840</b>	<b>99.90</b>	<b>5</b>	<b>0.10</b>	-	-	-	-	-	-	-	-	-	-	-	-	-	-	-	-	-	-	<b>60.00</b>	
1-15 คน	4,642	100.00	4,642	100.00	-	-	-	-	-	-	-	-	-	-	-	-	-	-	-	-	-	-	-	-	-	1-15 persons
16-25 คน	108	100.00	108	100.00	-	-	-	-	-	-	-	-	-	-	-	-	-	-	-	-	-	-	-	-	-	16-25 persons
26-30 คน	20	100.00	19	95.00	1	5.00	-	-	-	-	-	-	-	-	-	-	-	-	-	-	-	-	-	-	-	26-30 persons
31-50 คน	32	100.00	32	100.00	-	-	-	-	-	-	-	-	-	-	-	-	-	-	-	-	-	-	-	-	-	31-50 persons
51-200 คน	31	100.00	29	93.55	2	6.45	-	-	-	-	-	-	-	-	-	-	-	-	-	-	-	-	-	-	-	51-200 persons
มากกว่า 200 คน	12	100.00	10	83.33	2	16.67	-	-	-	-	-	-	-	-	-	-	-	-	-	-	-	-	-	-	-	More than 200 persons

ที่มา : สำนักงานสถิติแห่งชาติ กระทรวงเทคโนโลยีสารสนเทศและการสื่อสาร

Source : The 2007 Industrial Census, Nakhon Sawan Province, National Statistical Office, Ministry of Information and Communication Technology

ตาราง 8 จำนวนและร้อยละของสถานประกอบการอุตสาหกรรมผลิต จำนวนตามการส่งเสริมการลงทุน จากสำนักงานคณะกรรมการส่งเสริมการลงทุน และขนาดของสถานประกอบการ

TABLE 8 NUMBER AND PERCENTAGE OF MANUFACTURING ESTABLISHMENTS BY INVESTMENT PROMOTION FROM BOARD OF INVESTMENT (BOI) AND SIZE OF ESTABLISHMENT

ขนาดของสถานประกอบการ	จำนวนสถานประกอบการ		การส่งเสริมการลงทุนจากสำนักงานคณะกรรมการส่งเสริมการลงทุน				Size of establishment
	Number of establishments		Investment promotion from board of investment (BOI)				
	จำนวน Number	ร้อยละ %	ไม่มี (No)		มี (Yes)		
			จำนวน Number	ร้อยละ %	จำนวน Number	ร้อยละ %	
<b>รวม</b>	<b>4,845</b>	<b>100.00</b>	<b>4,832</b>	<b>99.73</b>	<b>13</b>	<b>0.27</b>	<b>Total</b>
1-15 คน	4,642	100.00	4,642	100.00	-	-	1-15 persons
16-25 คน	108	100.00	107	99.07	1	0.93	16-25 persons
26-30 คน	20	100.00	20	100.00	-	-	26-30 persons
31-50 คน	32	100.00	32	100.00	-	-	31-50 persons
51-200 คน	31	100.00	25	80.65	6	19.35	51-200 persons
มากกว่า 200 คน	12	100.00	6	50.00	6	50.00	More than 200 persons

ที่มา : สำนักสถิติแห่งชาติ กระทรวงเทคโนโลยีสารสนเทศและการสื่อสาร

Source : The 2007 Industrial Census, Nakhon Sawan Province, National Statistical Office, Ministry of Information and Communication Technology

ตาราง 9 มูลค่าการส่งออก จำนวนและร้อยละของสถานประกอบการผลิต จำนวนคนร้อยละของการส่งออกผลิตภัณฑ์จำแนกตามประเภท และขนาดของสถานประกอบการ

TABLE 9 VALUE OF EXPORT, NUMBER AND PERCENTAGE OF MANUFACTURING ESTABLISHMENTS BY PERCENTAGE OF EXPORT AND SIZE OF ESTABLISHMENT

ขนาดของสถานประกอบการ	จำนวนสถานประกอบการ		ร้อยละการส่งออก										มูลค่าการส่งออก		Size of establishment												
	ไม่มีการส่งออก		Percentage of export										Value of export														
	จำนวน	ร้อยละ	< 10	10 - 19	20 - 29	30 - 39	40 - 49	50 - 59	60 - 69	70 - 79	80 - 89	90 - 99	100	Value of export		Size of establishment											
<b>รวม</b>	<b>4,845</b>	<b>100.00</b>	<b>4,830</b>	<b>99.69</b>	<b>15</b>	<b>0.31</b>	<b>1</b>	<b>6.57</b>	<b>1</b>	<b>6.57</b>	<b>1</b>	<b>6.57</b>	<b>1</b>	<b>6.57</b>	<b>2</b>	<b>13.13</b>	<b>1</b>	<b>6.57</b>	<b>3</b>	<b>19.70</b>	<b>-</b>	<b>-</b>	<b>5</b>	<b>34.34</b>	<b>2,739,745,970</b>	<b>Total</b>	
1-15 คน	4,642	100.00	4,639	99.93	3	0.07	-	-	-	-	-	-	-	-	-	-	-	-	-	-	-	-	-	3	100.00	3,876,960	1-15 persons
16-25 คน	108	100.00	107	99.07	1	0.93	-	-	-	-	-	-	-	-	-	-	-	-	-	-	-	-	-	-	-	40,000,000	16-25 persons
26-30 คน	20	100.00	20	100.00	-	-	-	-	-	-	-	-	-	-	-	-	-	-	-	-	-	-	-	-	-	-	26-30 persons
31-50 คน	32	100.00	32	100.00	-	-	-	-	-	-	-	-	-	-	-	-	-	-	-	-	-	-	-	-	-	-	31-50 persons
51-200 คน	31	100.00	26	83.87	5	16.13	1	20.00	-	-	-	-	-	-	-	-	-	-	-	-	-	-	-	-	-	181,568,726	51-200 persons
มากกว่า 200 คน	12	100.00	6	50.00	6	50.00	-	-	-	-	-	-	-	-	-	-	-	-	-	-	-	-	-	-	-	2,514,300,284	More than 200 persons

ที่มา : สำมะโนอุตสาหกรรม พ.ศ.2550 จังหวัด นครสวรรค์ สำนักงานสถิติแห่งชาติ กระทรวงเทคโนโลยีสารสนเทศและการสื่อสาร

Source : The 2007 Industrial Census, Nakhon Sawan Province, National Statistical Office, Ministry of Information and Communication Technology



ตาราง 10 จำนวนและร้อยละของสถานประกอบการอุตสาหกรรมผลิต จำนวนตามประเทศที่มีการส่งผลิตไปจำหน่าย และขนาดของสถานประกอบการ

TABLE 10 NUMBER AND PERCENTAGE OF MANUFACTURING ESTABLISHMENTS BY EXPORTED COUNTRY OF PRODUCT AND SIZE OF ESTABLISHMENT

ขนาดของสถานประกอบการ	จำนวนสถานประกอบการ		ไม่มีการส่งออก		มีการส่งออก		ประเทศที่ส่งออก										Size of establishment								
	Number of establishments		No export		Export		เกาหลี		ญี่ปุ่น		ไต้หวัน		สิงคโปร์		จีน			สหรัฐอเมริกา		ประเทศในยุโรป		ประเทศอื่นๆ			
	จำนวน	ร้อยละ	จำนวน	ร้อยละ	จำนวน	ร้อยละ	จำนวน	ร้อยละ	จำนวน	ร้อยละ	จำนวน	ร้อยละ	จำนวน	ร้อยละ	จำนวน	ร้อยละ		จำนวน	ร้อยละ	จำนวน	ร้อยละ	จำนวน	ร้อยละ	จำนวน	ร้อยละ
<b>รวม</b>	<b>4,845</b>	<b>100.00</b>	<b>4,830</b>	<b>99.69</b>	<b>15</b>	<b>0.31</b>	-	-	-	-	<b>2</b>	<b>13.13</b>	-	-	-	-	<b>3</b>	<b>19.70</b>	<b>4</b>	<b>26.26</b>	<b>6</b>	<b>40.91</b>	<b>Total</b>		
1-15 คน	4,642	100.00	4,639	99.93	3	0.07	-	-	-	-	-	-	-	-	-	-	-	-	-	-	-	3	100.00	1-15 persons	
16-25 คน	108	100.00	107	99.07	1	0.93	-	-	-	1	100.00	-	-	-	-	-	-	-	-	-	-	-	-	16-25 persons	
26-30 คน	20	100.00	20	100	-	-	-	-	-	-	-	-	-	-	-	-	-	-	-	-	-	-	-	26-30 persons	
31-50 คน	32	100.00	32	100	-	-	-	-	-	-	-	-	-	-	-	-	-	-	-	-	-	-	-	31-50 persons	
51-200 คน	31	100.00	26	83.87	5	16.13	-	-	-	-	-	-	-	-	-	-	2	40.00	2	40.00	1	20.00	1	20.00	51-200 persons
มากกว่า 200 คน	12	100.00	6	50	6	50	-	-	-	1	16.67	-	-	-	-	-	1	16.67	2	33.33	2	33.33	2	33.33	More than 200 persons

ที่มา : สำนักงานอุตสาหกรรม พ.ศ.2550 จังหวัด นครสวรรค์ สำนักงานสถิติแห่งชาติ กระทรวงเทคโนโลยีสารสนเทศและการสื่อสาร

Source : The 2007 Industrial Census, Nakhon Sawan Province, National Statistical Office, Ministry of Information and Communication Technology

ตาราง 11 มูลค่าการใช้วัตถุดิบหรือวัสดุประกอบการผลิตที่มาจากต่างประเทศ จำนวนและร้อยละของสถานประกอบการอุตสาหกรรมผลิต จำแนกตามการใช้วัตถุดิบฯ และขนาดของสถานประกอบการ

TABLE 11 VALUE OF IMPORTED MATERIALS AND COMPONENTS, NUMBER AND PERCENTAGE OF MANUFACTURING ESTABLISHMENTS BY USE OF IMPORTED MATERIALS AND COMPONENTS AND SIZE OF ESTABLISHMENT

ขนาดของสถานประกอบการ	จำนวนสถานประกอบการ		ร้อยละของวัตถุดิบหรือวัสดุประกอบที่มาจากประเทศ											มูลค่าการใช้วัตถุดิบฯ												
	ไม่มีการใช้		ร้อยละของใช้											Value of imported materials and components												
	จำนวน	ร้อยละ	จำนวน	ร้อยละ	จำนวน	ร้อยละ	จำนวน	ร้อยละ	จำนวน	ร้อยละ	จำนวน	ร้อยละ	จำนวน	ร้อยละ	จำนวน	ร้อยละ	จำนวน	ร้อยละ	จำนวน	ร้อยละ						
รวม	4,845	100.00	4,825	99.58	20	0.42	3	16.67	-	-	3	14.71	6	29.41	1	4.90	-	-	-	-	2	9.80	2	9.80	131,086,197.2	Total
1-15 คน	4,642	100.00	4,640	99.95	2	0.05	2	100.00	-	-	-	-	-	-	-	-	-	-	-	-	-	-	-	-	28,800	1-15 persons
16-25 คน	108	100.00	107	99.07	1	0.93	-	-	-	-	1	100.00	-	-	-	-	-	-	-	-	-	-	-	-	150,000	16-25 persons
26-30 คน	20	100.00	19	95.00	1	5.00	-	-	-	-	-	-	-	-	-	-	-	-	-	-	-	-	-	-	24,000,000	26-30 persons
31-50 คน	32	100.00	29	90.63	3	9.38	-	-	-	-	2	66.67	-	-	-	-	-	-	-	-	-	-	-	-	4,749,806	31-50 persons
51-200 คน	31	100.00	23	74.19	8	25.81	1	12.50	-	-	1	12.50	2	25.00	1	12.50	-	-	-	-	1	12.50	2	25.00	889,071,094	51-200 persons
มากกว่า 200 คน	12	100.00	7	58.33	5	41.67	-	-	-	-	-	-	3	60.00	-	-	-	-	-	-	1	20.00	1	20.00	392,862,272	More than 200 persons

ที่มา : สำนักงานสถิติแห่งชาติ กระทรวงเทคโนโลยีสารสนเทศและการสื่อสาร

Source : The 2007 Industrial Census, Nakhon Si Thammarat Province, National Statistical Office, Ministry of Information and Communication Technology

ตาราง 12 จำนวนและร้อยละของสถานประกอบการอุตสาหกรรมผลิต จำนวนตามอัตราการให้กำลังการผลิตต่อปี 2549 และขนาดของสถานประกอบการ

TABLE 12 NUMBER AND PERCENTAGE OF MANUFACTURING ESTABLISHMENTS BY PERCENTAGE OF CAPACITY UTILIZATION IN 2006 AND SIZE OF ESTABLISHMENT

จำนวนสถานประกอบการ		อัตราการให้กำลังการผลิตต่อปี 2549 Percentage of capacity utilization in 2006											เฉลี่ยต่อสถาน- ประกอบการ	Size of establishment											
Number of establishments		< 10	10 - 19	20 - 29	30 - 39	40 - 49	50 - 59	60 - 69	70 - 79	80 - 89	90 - 99	≥ 100	Average per establishment												
จำนวน	ร้อยละ	จำนวน	ร้อยละ	จำนวน	ร้อยละ	จำนวน	ร้อยละ	จำนวน	ร้อยละ	จำนวน	ร้อยละ	จำนวน	ร้อยละ												
Number	%	Number	%	Number	%	Number	%	Number	%	Number	%	Number	%												
<b>รวม</b>	<b>4,845</b>	<b>100.00</b>	<b>-</b>	<b>72</b>	<b>1.48</b>	<b>101</b>	<b>2.08</b>	<b>73</b>	<b>1.51</b>	<b>244</b>	<b>5.04</b>	<b>517</b>	<b>10.67</b>	<b>304</b>	<b>6.28</b>	<b>185</b>	<b>3.82</b>	<b>394</b>	<b>8.13</b>	<b>133</b>	<b>2.74</b>	<b>2,823</b>	<b>58.26</b>	<b>82.62</b>	<b>Total</b>
1-15 คน	4,642	100.00	-	70	1.50	95	2.04	70	1.51	239	5.15	504	10.85	282	6.08	171	3.69	351	7.55	116	2.49	2,745	59.13	82.72	1-15 persons
16-25 คน	108	100.00	-	1	0.93	3	2.78	1	0.93	3	2.78	7	6.48	16	14.81	8	7.41	19	17.59	9	8.33	41	37.96	79.69	16-25 persons
26-30 คน	20	100.00	-	-	-	-	-	-	-	1	5.00	-	-	-	-	-	-	6	30.00	-	-	13	65.00	91.5	26-30 persons
31-50 คน	32	100.00	-	1	3.13	1	3.13	-	-	1	3.13	2	6.25	2	6.25	3	9.38	9	28.13	3	9.38	10	31.25	78.75	31-50 persons
51-200 คน	31	100.00	-	-	-	1	3.23	2	6.45	-	-	3	9.68	4	12.90	3	9.68	7	22.58	2	6.45	9	29.03	75.52	51-200 persons
มากกว่า 200 คน	12	100.00	-	-	-	1	8.33	-	-	-	-	1	8.33	-	-	-	-	2	16.67	3	25.00	5	41.67	84.92	More than 200 persons

ที่มา : สำนักอุตสาหกรรม พ.ศ.2550 จังหวัด นครสวรรค์ สำนักงานสถิติแห่งชาติ กระทรวงเทคโนโลยีสารสนเทศและการสื่อสาร

Source : The 2007 Industrial Census, Nakhon Sawan Province, National Statistical Office, Ministry of Information and Communication Technology

ตอนที่ 3 ข้อมูลทั่วไปของสถานประกอบการ  
จำแนกตามหมวดอุตสาหกรรม

## สารบัญตารางสถิติ

- ตอนที่ 3 ข้อมูลทั่วไปของสถานประกอบการ จำแนกตามหมวดอุตสาหกรรม**
- ตาราง 1 จำนวนและร้อยละของสถานประกอบการอุตสาหกรรมการผลิต จำแนกตามรูปแบบการจัดตั้งตามกฎหมาย และหมวดอุตสาหกรรม
- ตาราง 2 จำนวนและร้อยละของสถานประกอบการอุตสาหกรรมการผลิต จำแนกตามรูปแบบการจัดตั้งทางเศรษฐกิจ และหมวดอุตสาหกรรม
- ตาราง 3 จำนวนและร้อยละของสถานประกอบการอุตสาหกรรมการผลิต จำแนกตามระยะเวลาในการดำเนินกิจการ และหมวดอุตสาหกรรม
- ตาราง 4 จำนวนและร้อยละของสถานประกอบการอุตสาหกรรมการผลิต จำแนกตามระยะเวลาการผลิตในปี 2549 และหมวดอุตสาหกรรม
- ตาราง 5 มูลค่าเงินลงทุนจดทะเบียน จำนวนและร้อยละของสถานประกอบการอุตสาหกรรมการผลิต จำแนกตามมูลค่าทุนจดทะเบียน และหมวดอุตสาหกรรม
- ตาราง 6 มูลค่าเงินทุนที่ต่างประเทศร่วมลงทุนหรือถือหุ้นจำนวนและร้อยละของสถานประกอบการอุตสาหกรรมการผลิต จำแนกตามสัดส่วนของการร่วมลงทุนหรือถือหุ้นของต่างประเทศ และหมวดอุตสาหกรรม
- ตาราง 7 จำนวนและร้อยละของสถานประกอบการอุตสาหกรรมการผลิตที่ต่างประเทศร่วมลงทุน จำแนกตามประเทศร่วมลงทุนหรือถือหุ้นมากที่สุดเป็นอันดับหนึ่ง และหมวดอุตสาหกรรม
- ตาราง 7.1 จำนวนและร้อยละของสถานประกอบการอุตสาหกรรมการผลิตที่ต่างประเทศร่วมลงทุน จำแนกตามประเทศร่วมลงทุนหรือถือหุ้นมากที่สุดเป็นอันดับสอง และหมวดอุตสาหกรรม
- ตาราง 7.2 จำนวนและร้อยละของสถานประกอบการอุตสาหกรรมการผลิตที่ต่างประเทศร่วมลงทุน จำแนกตามประเทศร่วมลงทุนหรือถือหุ้นมากที่สุดเป็นอันดับสาม และหมวดอุตสาหกรรม
- ตาราง 8 จำนวนและร้อยละของสถานประกอบการอุตสาหกรรมการผลิต จำแนกตามการส่งเสริมการลงทุน จากสำนักงานคณะกรรมการส่งเสริมการลงทุน และหมวดอุตสาหกรรม
- ตาราง 9 มูลค่าการส่งออก จำนวนและร้อยละของสถานประกอบการอุตสาหกรรมการผลิต จำแนกตามร้อยละของการส่งออกผลผลิตออกไปจำหน่ายต่างประเทศและหมวดอุตสาหกรรม
- ตาราง 10 จำนวนและร้อยละของสถานประกอบการอุตสาหกรรมการผลิต จำแนกตามประเทศที่มีการส่งผลผลิตไปจำหน่าย และหมวดอุตสาหกรรม
- ตาราง 11 มูลค่าการใช้วัตถุดิบหรือวัสดุประกอบการผลิตที่มาจากต่างประเทศ จำนวนและร้อยละของสถานประกอบการอุตสาหกรรมการผลิตจำแนกตามการใช้วัตถุดิบฯ และหมวดอุตสาหกรรม
- ตาราง 12 จำนวนและร้อยละของสถานประกอบการอุตสาหกรรมการผลิต จำแนกตามอัตราการใช้จ่ายการผลิตต่อปี 2549 และหมวดอุตสาหกรรม

ตาราง 1 จำนวนและร้อยละของสถานประกอบการอุตสาหกรรมผลิต จำนวนตามรูปแบบการจัดตั้งตามกฎหมาย และหมวดอุตสาหกรรม  
 TABLE 1 NUMBER AND PERCENTAGE OF MANUFACTURING ESTABLISHMENTS BY FORM OF LEGAL ORGANIZATION AND DIVISION OF INDUSTRY

รหัส Code	หมวดอุตสาหกรรม	จำนวนสถาน- ประกอบการ		ส่วนบุคคล		หุ้นส่วนสามัญ		บริษัทจำกัด		ส่วนราชการ		สหกรณ์		อื่นๆ		Division of Industry
		จำนวน	ร้อยละ	Individual proprietor	Juristic partnership	public company limited	Government, state-enterprise	Cooperatives	Others							
		Number	%	Number	%	Number	%	Number	%	Number	%	Number	%	Number	%	
	<b>รวม</b>	<b>4,845</b>	<b>100.00</b>	<b>4,481</b>	<b>92.49</b>	<b>48</b>	<b>0.99</b>	<b>62</b>	<b>1.27</b>	<b>3</b>	<b>0.06</b>	-	-	<b>251</b>	<b>5.18</b>	<b>Total</b>
15	การผลิตเครื่องดื่มและเครื่องดื่ม	804	100.00	670	83.32	23	2.86	24	2.96	-	-	-	-	87	10.85	Manufacture of food products and beverages
17	การผลิตสิ่งทอ	558	100.00	524	93.94	-	-	2	0.36	-	-	-	-	32	5.70	Manufacture of textiles
18	การผลิตเครื่องแต่งกายรวมทั้งการตกแต่งและย้อมสีขนสัตว์	1,395	100.00	1,316	94.32	5	0.37	5	0.36	-	-	-	-	69	4.94	Manufacture of wearing apparel; dressing and dyeing of fur
19	การฟอกและตกแต่งหนังเทียม รวมทั้งการผลิตกระเป๋าเดินทาง กระเป๋าถือ อานม้า เครื่องเย็บผ้า และรองเท้า	43	100.00	39	90.70	-	-	-	-	-	-	-	-	4	9.30	Tanning and dressing of leather; manufacture of luggage, handbags, saddlery, harness and footwear
20	การผลิตไม้และผลิตภัณฑ์จากไม้และไม้ก๊อก ยกเว้น เฟอร์นิเจอร์ รวมทั้งการผลิตสิ่งของที่ทำจากฟางและวัสดุจากอื่น ๆ	581	100.00	568	97.76	-	-	-	-	-	-	-	-	13	2.24	Manufacture of wood and of products of wood and cork, except furniture; manufacture of articles of straw and plaiting materials
21	การผลิตกระดาษและผลิตภัณฑ์กระดาษ	2	100.00	2	100.00	-	-	-	-	-	-	-	-	-	-	Manufacture of paper and paper products
22	การพิมพ์โฆษณา การพิมพ์และการทำสำเนาอื่นที่	53	100.00	51	96.23	1	1.89	1	1.89	-	-	-	-	-	-	Publishing, printing and reproduction of recorded media
24	การผลิตไม้พลาสติกและผลิตภัณฑ์	22	100.00	7	31.82	-	-	2	9.09	1	4.55	-	-	12	54.55	Manufacture of chemicals and chemical products
25	การผลิตผลิตภัณฑ์พลาสติก	19	100.00	13	68.42	3	15.79	2	10.53	-	-	-	-	1	5.26	Manufacture of rubber and plastics products
26	การผลิตผลิตภัณฑ์จากแร่โลหะ	140	100.00	119	85.04	4	2.86	14	9.82	-	-	-	-	3	2.29	Manufacture of other non-metallic mineral products
27	การผลิตโลหะขั้นมูลฐาน	27	100.00	25	92.59	1	3.70	1	3.70	-	-	-	-	-	-	Manufacture of basic metals
28	การผลิตผลิตภัณฑ์ที่ทำจากโลหะประดิษฐ์	481	100.00	469	97.45	7	1.40	2	0.42	-	-	-	-	4	0.73	Manufacture of fabricated metal products, except machinery and equipment
29	การผลิตเครื่องจักรและอุปกรณ์ ซึ่งมีได้ตั้งประเภทไว้ในที่อื่น	167	100.00	161	96.41	2	1.20	4	2.40	-	-	-	-	-	-	Manufacture of machinery, and equipment n.e.c.
31	การผลิตเครื่องจักรและเครื่องอุปกรณ์ไฟฟ้า ซึ่งมีได้ตั้งประเภทไว้ในที่อื่น	3	100.00	3	100.00	-	-	-	-	-	-	-	-	-	-	Manufacture of electrical machinery, and apparatus n.e.c.
32	การผลิตอุปกรณ์และเครื่องอุปกรณ์วิทยุ โทรทัศน์ และการสื่อสาร	9	100.00	6	66.67	1	11.11	2	22.22	-	-	-	-	-	-	Manufacture of radio, television and communication equipment, and apparatus
34	การผลิตยานยนต์ รถพ่วงและรถจักรยานยนต์	4	100.00	4	100.00	-	-	-	-	-	-	-	-	-	-	Manufacture of motor vehicles, trailers and semi-trailers
35	การผลิตเครื่องอุปกรณ์การขนส่งอื่นๆ	8	100.00	8	100.00	-	-	-	-	-	-	-	-	-	-	Manufacture of other transport equipment
36	การผลิตเฟอร์นิเจอร์ รวมทั้งการผลิตซึ่งมีได้ตั้งประเภทไว้ในที่อื่น	528	100.00	496	93.86	1	0.19	3	0.57	2	0.38	-	-	26	5.00	Manufacture of furniture; manufacturing n.e.c.
37	การนำผลิตภัณฑ์จากวัสดุเป็น วัสดุรีไซเคิล	1	100.00	1	100.00	-	-	-	-	-	-	-	-	-	-	Recycling

ที่มา : สำนักอุตสาหกรรม พ.ศ.2550 จังหวัด นครสวรรค์ สำนักงานสถิติแห่งชาติ กระทรวงเทคโนโลยีสารสนเทศและการสื่อสาร  
 Source : The 2007 Industrial Census, Nakhon Sawan Province, National Statistical Office, Ministry of Information and Communication Technology

ตาราง 2 จำนวนและร้อยละของสถานประกอบการอุตสาหกรรมผลิต จำนวนตามรูปแบบการจัดตั้งทางเศรษฐกิจ และหมวดอุตสาหกรรม

TABLE 2 NUMBER AND PERCENTAGE OF MANUFACTURING ESTABLISHMENTS BY FORM OF ECONOMIC ORGANIZATION AND DIVISION OF INDUSTRY

รหัส Code	หมวดอุตสาหกรรม	จำนวนสถานประกอบการ		สำนักงานหนึ่งเดียว		สำนักงานใหญ่		สำนักงานสาขา		Division of Industry
		จำนวน	ร้อยละ	จำนวน	ร้อยละ	จำนวน	ร้อยละ	จำนวน	ร้อยละ	
	<b>รวม</b>	<b>4,845</b>	<b>100.00</b>	<b>4,827</b>	<b>99.63</b>	<b>4</b>	<b>0.08</b>	<b>14</b>	<b>0.29</b>	<b>Total</b>
15	การผลิตเครื่องสำอางและเครื่องสำอาง	804	100.00	800	99.50	1	0.12	3	0.37	Manufacture of food products and beverages
17	การผลิตสิ่งทอ	558	100.00	557	99.82	-	-	1	0.18	Manufacture of textiles
18	การผลิตเครื่องแต่งกาย รวมทั้งการตกแต่งและย้อมสีขนสัตว์	1,395	100.00	1,392	99.78	-	-	3	0.22	Manufacture of wearing apparel; dressing and dyeing of fur
19	การฟอกและตกแต่งหนังฟอก รวมทั้งการผลิตกระเป๋าเดินทาง กระเป๋าถือ ออแก๊น กระเป๋า รองเท้า และรองเท้า	43	100.00	43	100.00	-	-	-	-	Tanning and dressing of leather; manufacture of luggage, handbags, saddlery, harness and footwear
20	การผลิตไม้และผลิตภัณฑ์จากไม้และไม้ก๊อก ยกเว้นเฟอร์นิเจอร์ รวมทั้งการผลิตสิ่งของที่ทำจากฟางและวัสดุจากสานอื่นๆ	581	100.00	581	100.00	-	-	-	-	Manufacture of wood and of products of wood and cork, except furniture; manufacture of articles of straw and plaiting materials
21	การผลิตกระดาษและผลิตภัณฑ์กระดาษ	2	100.00	2	100.00	-	-	-	-	Manufacture of paper and paper products
22	การพิมพ์โฆษณา การพิมพ์และการทำสื่ออื่นที่คล้ายคลึงกัน	53	100.00	53	100.00	-	-	-	-	Publishing, printing and reproduction of recorded media
24	การผลิตไม้พลาสติกและผลิตภัณฑ์	22	100.00	21	95.45	-	-	1	4.55	Manufacture of chemicals and chemical products
25	การผลิตพลาสติกแข็งและพลาสติก	19	100.00	19	100.00	-	-	-	-	Manufacture of rubber and plastics products
26	การผลิตพลาสติกแข็งจากแร่โลหะ	140	100.00	135	96.43	1	0.71	4	2.86	Manufacture of other non-metallic mineral products
27	การผลิตโลหะขั้นมูลฐาน	27	100.00	26	96.30	1	3.7	-	-	Manufacture of basic metals
28	การผลิตผลิตภัณฑ์ที่ทำจากโลหะประดิษฐ์ ยกเว้นเครื่องจักรและอุปกรณ์	481	100.00	481	100.00	-	-	-	-	Manufacture of fabricated metal products, except machinery and equipment
29	การผลิตเครื่องจักรและอุปกรณ์ ซึ่งมีได้จัดประเภทไว้ในที่อื่น	167	100.00	166	99.40	-	-	1	0.6	Manufacture of machinery, and equipment n.e.c.
31	การผลิตเครื่องจักรและเครื่องอุปโภคไฟฟ้า ซึ่งมีได้จัดประเภทไว้ในที่อื่น	3	100.00	3	100.00	-	-	-	-	Manufacture of electrical machinery, and apparatus n.e.c.
32	การผลิตอุปกรณ์และเครื่องอุปโภควิทยุ โทรทัศน์ และโทรทัศน์	9	100.00	9	100.00	-	-	-	-	Manufacture of radio, television and communication equipment, and apparatus
34	การผลิตยานยนต์ รถพ่วงและรถจักรยานยนต์	4	100.00	4	100.00	-	-	-	-	Manufacture of motor vehicles, trailers and semi-trailers
35	การผลิตเครื่องบินเจ็ท รวมทั้งการผลิตชิ้นได้จัดประเภทไว้ในที่อื่น	8	100.00	8	100.00	-	-	-	-	Manufacture of other transport equipment
36	การผลิตเฟอร์นิเจอร์ รวมทั้งการผลิตชิ้นได้จัดประเภทไว้ในที่อื่น	528	100.00	526	99.62	1	0.19	1	0.19	Manufacture of furniture; manufacturing n.e.c.
37	การนำผลิตภัณฑ์จากพลาสติกเป็นวัตถุดิบใหม่	1	100.00	1	100.00	-	-	-	-	Recycling

ที่มา : สำนักงานอุตสาหกรรม พ.ศ.2550 จังหวัด นครสวรรค์ สำนักงานสถิติแห่งชาติ กระทรวงเทคโนโลยีสารสนเทศและการสื่อสาร

Source : The 2007 Industrial Census, Nakhon Sawan Province, National Statistical Office, Ministry of Information and Communication Technology



ตาราง 3 จำนวนและร้อยละของสถานประกอบการอุตสาหกรรมผลิต จำนวนตามระยะเวลาในการดำเนินงาน และหมวดอุตสาหกรรม  
 TABLE 3 NUMBER AND PERCENTAGE OF MANUFACTURING ESTABLISHMENTS BY PERIOD OF OPERATION AND DIVISION OF INDUSTRY

รหัส Code	หมวดอุตสาหกรรม	จำนวนสถานประกอบการ												Division of Industry
		จำนวนสถานประกอบการ				ระยะเวลาในการดำเนินงาน (ปี) Period of operation (Year)								
		จำนวน Number	ร้อยละ %	จำนวน Number	ร้อยละ %	< 5	5 - 9	10 - 19	20 - 29	≥ 30	จำนวน Number	ร้อยละ %		
<b>รวม</b>		<b>4,845</b>	<b>100.00</b>	<b>1,158</b>	<b>23.90</b>	<b>1,658</b>	<b>34.22</b>	<b>1,214</b>	<b>25.06</b>	<b>429</b>	<b>8.85</b>	<b>386</b>	<b>7.97</b>	<b>Total</b>
15	การผลิตผลิตภัณฑ์อาหารและเครื่องดื่ม	804	100.00	156	19.41	230	28.62	246	30.58	76	9.43	96	11.96	Manufacture of food products and beverages
17	การผลิตสิ่งทอ	558	100.00	187	33.55	152	27.20	210	37.64	9	1.61	-	-	Manufacture of textiles
18	การผลิตเครื่องแต่งกายรวมทั้งการตกแต่งและซ่อมสิ่งนสัตว์	1,395	100.00	234	16.76	801	57.42	92	6.61	137	9.82	131	9.39	Manufacture of wearing apparel; dressing and dyeing of fur
19	การฟอกและตกแต่งหนังฟอก รวมทั้งการผลิตกระเป๋าเดินทาง กระเป๋าถือ อานม้า เครื่องกีฬา และรองเท้า	43	100.00	4	9.30	39	90.70	-	-	-	-	-	-	Tanning and dressing of leather; manufacture of luggage, handbags, saddlery, harness and footwear
20	การผลิตไม้และผลิตภัณฑ์ที่ทำจากไม้และไม้ก๊อก ยกเว้น เฟอร์นิเจอร์ รวมทั้งการผลิตสิ่งของที่ทำจากฟางและวัสดุจากสานอื่นๆ	581	100.00	156	26.89	40	6.88	194	33.31	67	11.58	124	21.33	Manufacture of wood and of products of wood and cork, except furniture; manufacture of articles of straw and plaiting materials
21	การผลิตกระดาษและผลิตภัณฑ์กระดาษ	2	100.00	-	-	-	-	-	-	2	100.00	-	-	Manufacture of paper and paper products
22	การพิมพ์โฆษณา การพิมพ์และการทำสำเนาสื่อบันทึก	53	100.00	14	25.85	11	20.00	12	23.27	10	18.99	6	11.89	Publishing, printing and reproduction of recorded media
24	การผลิตเคมีภัณฑ์และผลิตภัณฑ์เคมี	22	100.00	8	36.36	7	31.82	4	18.18	2	9.09	1	4.55	Manufacture of chemicals and chemical products
25	การผลิตผลิตภัณฑ์ยางและพลาสติก	19	100.00	2	12.28	5	24.56	8	40.35	4	22.81	-	-	Manufacture of rubber and plastics products
26	การผลิตผลิตภัณฑ์จากแร่ โลหะ	140	100.00	20	14.16	22	15.73	79	56.51	13	9.55	6	4.05	Manufacture of other non-metallic mineral products
27	การผลิตโลหะขั้นมูลฐาน	27	100.00	4	16.30	-	-	18	65.93	1	5.19	3	12.59	Manufacture of basic metals
28	การผลิตผลิตภัณฑ์ที่ทำจากโลหะประดิษฐ์	481	100.00	216	44.91	92	19.09	159	32.95	6	1.16	9	1.89	Manufacture of fabricated metal products, except machinery and equipment
29	การผลิตเครื่องจักรและอุปกรณ์	167	100.00	49	29.23	54	32.41	40	23.82	20	12.15	4	2.40	Manufacture of machinery, and equipment n.e.c.
31	การผลิตเครื่องจักรและเครื่องอุปโภคไฟฟ้า ซึ่งมีใช้ติดประเภทไว้ในที่อื่น	3	100.00	-	-	1	33.33	2	66.67	-	-	-	-	Manufacture of electrical machinery, and apparatus n.e.c.
32	การผลิตอุปกรณ์และเครื่องอุปโภควิทยุ โทรทัศน์ และการสื่อสาร	9	100.00	3	33.33	1	11.11	5	55.56	-	-	-	-	Manufacture of radio, television and communication equipment, and apparatus
34	การผลิตยานยนต์ รถพ่วงและรถถังรถพ่วง	4	100.00	-	-	3	75.00	-	-	-	-	1	25.00	Manufacture of motor vehicles, trailers and semi-trailers
35	การผลิตเครื่องอุปโภคภัณฑ์การขนส่งอื่นๆ	8	100.00	1	12.50	4	50.00	3	37.50	-	-	-	-	Manufacture of other transport equipment
36	การผลิตเฟอร์นิเจอร์ รวมทั้งการผลิตซึ่งมิใช่ใช้ติดประเภทไว้ในที่อื่น	528	100.00	104	19.68	197	37.29	142	26.92	81	15.27	4	0.83	Manufacture of furniture; manufacturing n.e.c.
37	การนำวัสดุกลับมาใช้ใหม่ วัสดุเป็น	1	100.00	-	-	-	-	1	100.00	-	-	-	-	Recycling

ที่มา : สำมะโนอุตสาหกรรม พ.ศ.2550 จังหวัด นครสวรรค์ สำนักงานสถิติแห่งชาติ กระทรวงเทคโนโลยีสารสนเทศและการสื่อสาร

Source : The 2007 Industrial Census, Nakhon Sawan Province, National Statistical Office, Ministry of Information and Communication Technology

ตาราง 4 จำนวนและร้อยละของสถานประกอบการอุตสาหกรรมผลิต จำนวนตามระยะเวลาการผลิตในปี 2549 และหมวดอุตสาหกรรม

TABLE 4 NUMBER AND PERCENTAGE OF MANUFACTURING ESTABLISHMENTS BY PERIOD OF OPERATION IN 2006 AND DIVISION OF INDUSTRY

รหัส Code	จำนวนสถานประกอบการ Number of establishments														Division of Industry		
	ระยะเวลาการเปิด Period of operation in 2006																
	น้อยกว่า 3 เดือน < 3 Months		3 - 6 เดือน 3 - 6 Months		7 - 9 เดือน 7 - 9 Months		10 - 12 เดือน 10 - 12 Months		< 8 เดือน < 8 Months		8 - 10 เดือน 8 - 10 Months		มากกว่า 10 เดือน > 10 Months				
จำนวน Number	ร้อยละ %	จำนวน Number	ร้อยละ %	จำนวน Number	ร้อยละ %	จำนวน Number	ร้อยละ %	จำนวน Number	ร้อยละ %	จำนวน Number	ร้อยละ %	จำนวน Number	ร้อยละ %	จำนวน Number	ร้อยละ %	Total	
	4,845	100.00	73	1.51	373	7.70	691	14.26	3,708	76.53	2,221	45.85	2,595	53.56	29	0.60	
15	804	100.00	14	1.74	62	7.75	40	4.99	688	85.51	456	56.72	342	42.53	6	0.75	Manufacture of food products and beverages
17	558	100.00	-	-	66	11.76	83	14.79	410	73.44	376	67.34	182	32.66	-	-	Manufacture of textiles
18	1,395	100.00	-	-	155	11.12	425	30.45	815	58.43	456	32.68	938	67.25	1	0.07	Manufacture of wearing apparel; dressing and dyeing of fur
19	43	100.00	-	-	-	-	-	-	43	100.00	41	95.35	2	4.65	-	-	Tanning and dressing of leather; harness and footwear
20	581	100.00	56	9.57	6	1.03	20	3.38	500	86.01	334	57.45	247	42.55	-	-	Manufacture of wood and of products of wood and cork, except furniture
21	2	100.00	-	-	-	-	-	-	2	100.00	2	100.00	-	-	-	-	Manufacture of articles of straw and plaiting materials
22	53	100.00	-	-	-	-	1	1.89	52	98.11	10	18.30	43	81.70	-	-	Manufacture of paper and paper products
24	22	100.00	-	-	4	18.18	3	13.64	15	68.18	11	50.00	11	50.00	-	-	Publishing, printing and reproduction of recorded media
25	19	100.00	-	-	-	-	2	12.28	17	87.72	8	43.86	8	40.35	3	15.79	Manufacture of chemicals and chemical products
26	140	100.00	3	1.96	12	8.89	17	12.23	108	76.91	45	32.20	94	67.08	1	0.71	Manufacture of rubber and plastics products
27	27	100.00	-	-	-	-	-	-	27	100.00	5	18.77	21	77.53	1	3.70	Manufacture of other non-metallic mineral products
28	481	100.00	-	-	5	0.99	65	13.50	411	85.52	246	51.22	233	48.37	2	0.42	Manufacture of basic metals
29	167	100.00	-	-	29	17.11	4	2.40	134	80.50	48	28.78	109	65.06	10	6.16	Manufacture of fabricated metal products, except machinery and equipment
31	3	100.00	-	-	-	-	2	66.67	1	33.33	-	-	3	100.00	-	-	Manufacture of machinery, and equipment n.e.c.
32	9	100.00	-	-	-	-	-	-	9	100.00	-	-	9	100.00	-	-	Manufacture of electrical machinery and apparatus n.e.c.
34	4	100.00	-	-	-	-	-	-	4	100.00	-	-	4	100.00	-	-	Manufacture of radio, television and communication equipment, and apparatus
35	8	100.00	-	-	-	-	-	-	8	100.00	-	-	8	100.00	-	-	Manufacture of motor vehicles, trailers and semi-trailers
36	528	100.00	1	0.19	34	6.44	26	4.96	467	88.41	178	33.74	345	65.39	5	0.87	Manufacture of other transport equipment
37	1	100.00	-	-	-	-	-	-	1	100.00	-	-	1	100.00	-	-	Manufacture of furniture; manufacturing n.e.c.
																	Recycling

ที่มา : สำนักอุตสาหกรรม พ.ศ.2550 จังหวัด นครสวรรค์ สำนักงานสถิติแห่งชาติ กระทรวงเทคโนโลยีสารสนเทศและการสื่อสาร

Source : The 2007 Industrial Census, Nakhon Sawan Province, National Statistical Office, Ministry of Information and Communication Technology

ตาราง 5 มูลค่าสินทรัพย์จดทะเบียน จำนวนและร้อยละของสถานประกอบการจดทะเบียน จำนวนมูลค่าจดทะเบียน และหมวดอุตสาหกรรม  
 TABLE 5 VALUE OF REGISTERED CAPITAL, NUMBER AND PERCENTAGE OF MANUFACTURING ESTABLISHMENTS BY VALUE OF REGISTERED CAPITAL AND DIVISION OF INDUSTRY

รหัส Code	หมวดอุตสาหกรรม Division of Industry	จำนวนสถานประกอบการ Number of establishments		ไม่มีมูลค่าจดทะเบียน No value of registered capital		มูลค่าทุนจดทะเบียน (ล้านบาท) Registered capital (Million baht)										มูลค่าทุน จดทะเบียน Value of registered capital					
		จำนวน Number	ร้อยละ %	จำนวน Number	ร้อยละ %	<1		1-9		10-49		50-99		100-199			200-499		500-999		≥1,000
						จำนวน Number	ร้อยละ %	จำนวน Number	ร้อยละ %	จำนวน Number	ร้อยละ %	จำนวน Number	ร้อยละ %	จำนวน Number	ร้อยละ %		จำนวน Number	ร้อยละ %	จำนวน Number	ร้อยละ %	
<b>รวม</b>		<b>4,845</b>	<b>100.00</b>	<b>4,748</b>	<b>98.01</b>	<b>97</b>	<b>1.99</b>	<b>18</b>	<b>18.62</b>	<b>51</b>	<b>52.56</b>	<b>23</b>	<b>23.63</b>	<b>2</b>	<b>2.07</b>	<b>3</b>	<b>3.11</b>	<b>-</b>	<b>-</b>	<b>-</b>	<b>1,554,687,989</b>
15	การผลิตเครื่องดื่มและเครื่องดื่ม	804	100.00	760	94.55	44	5.45	5	11.41	23	52.49	14	31.54	-	-	2	4.56	-	-	-	820,726,001
17	การผลิตสิ่งทอ	558	100.00	557	99.82	1	0.18	-	-	1	100.00	-	-	-	-	-	-	-	-	-	10,000,000
18	การผลิตเครื่องแต่งกาย รวมทั้งการตกแต่งและย้อมสีเส้นด้าย	1,395	100.00	1,388	99.48	7	0.52	3	44.68	2	27.66	-	-	-	-	-	-	-	-	-	36,615,400
19	การผลิตและตกแต่งหนังรองเท้า รวมทั้งการผลิตกระเป๋าเดินทาง กระเป๋าถือ ออโต้ รวมทั้งเครื่องสำอางและรองเท้า	43	100.00	43	100	-	-	-	-	-	-	-	-	-	-	-	-	-	-	-	-
20	การผลิตไม้และผลิตภัณฑ์จากไม้และไม้กึ่ง ไม้กึ่ง ไม้กึ่ง ไม้กึ่ง รวมทั้งการผลิตเครื่องใช้ทำจากไม้และวัสดุจากไม้กึ่งอื่นๆ	581	100.00	581	100	-	-	-	-	-	-	-	-	-	-	-	-	-	-	-	-
21	การผลิตกระดาษและผลิตภัณฑ์กระดาษ	2	100.00	2	100	-	-	-	-	-	-	-	-	-	-	-	-	-	-	-	-
22	การพิมพ์และสิ่งพิมพ์ และกระดาษสำหรับพิมพ์	53	100.00	51	96.23	2	3.77	-	-	2	100.00	-	-	-	-	-	-	-	-	-	4,500,000
24	การผลิตผลิตภัณฑ์และผลิตภัณฑ์เคมี	22	100.00	21	95.45	1	4.55	-	-	1	100.00	-	-	-	-	-	-	-	-	-	32,236,586
25	การผลิตผลิตภัณฑ์ยางและพลาสติก	19	100.00	14	73.68	5	26.32	-	-	3	60.00	-	-	-	-	1	20.00	-	-	-	325,000,000
26	การผลิตผลิตภัณฑ์จากแร่โลหะ	140	100.00	126	90.18	14	9.82	2	14.55	11	78.18	1	7.27	-	-	-	-	-	-	-	60,655,001
27	การผลิตโลหะขั้นมูลฐาน	27	100.00	25	92.59	2	7.41	1	50.00	-	-	-	-	-	1	50.00	-	-	-	-	70,500,000
28	การผลิตผลิตภัณฑ์ที่ทำจากโลหะประดิษฐ์	481	100.00	472	98.18	9	1.82	6	65.71	2	22.86	1	11.43	-	-	-	-	-	-	-	40,655,000
29	การผลิตเครื่องจักรและอุปกรณ์ ซึ่งมีได้ตั้งประเภทไว้ในที่อื่น	167	100.00	162	97.01	5	2.99	1	20.00	4	80.00	-	-	-	-	-	-	-	-	-	13,200,001
31	การผลิตเครื่องจักรและอุปกรณ์ไฟฟ้า ซึ่งมีได้ตั้งประเภทไว้ในที่อื่น	3	100.00	3	100	-	-	-	-	-	-	-	-	-	-	-	-	-	-	-	-
32	การผลิตอุปกรณ์และเครื่องอุปโภคบริโภค โทรทัศน์ และเครื่องใช้	9	100.00	6	66.67	3	33.33	-	-	3	100.00	-	-	-	-	-	-	-	-	-	9,600,000
34	การผลิตยานยนต์ รถแทรกเตอร์ รถจักรยานยนต์	4	100.00	4	100	-	-	-	-	-	-	-	-	-	-	-	-	-	-	-	-
35	การผลิตเครื่องอุปโภคบริโภค	8	100.00	8	100	-	-	-	-	-	-	-	-	-	-	-	-	-	-	-	-
36	การผลิตเฟอร์นิเจอร์ รวมทั้งการผลิตซึ่งมีได้ตั้งประเภทไว้ในที่อื่น	528	100.00	524	99.24	4	0.76	-	-	1	25.00	2	50.00	1	25.00	-	-	-	-	-	131,000,000
37	การนำวัสดุเหลือใช้กลับมาผลิตเป็นวัตถุดิบใหม่	1	100.00	1	100	-	-	-	-	-	-	-	-	-	-	-	-	-	-	-	-

ที่มา : สำนักงานอุตสาหกรรม พ.ศ.2550 จังหวัด บุรขรินทร์ สำนักงานสถิติแห่งชาติ กระทรวงเทคโนโลยีสารสนเทศและการสื่อสาร

Source : The 2007 Industrial Census, Nakhon-Sawan Province, National Statistical Office, Ministry of Information and Communication Technology

ตาราง 6 มูลค่าเงินทุนที่ต่างประเทศร่วมลงทุนหรือถือหุ้น จำนวนและร้อยละของสถานประกอบการอุตสาหกรรมผลิต จำนวนตามสัดส่วนของกิจการร่วมลงทุนหรือถือหุ้นของแต่ละประเทศ และหมวดอุตสาหกรรม

TABLE 6 VALUE OF FOREIGN INVESTMENT OR SHARE HOLDING, NUMBER AND PERCENTAGE OF MANUFACTURING ESTABLISHMENTS BY PROPORTION OF FOREIGN INVESTMENT OR SHARE HOLDING AND DIVISION OF INDUSTRY

รหัส Code	หมวดอุตสาหกรรม	จำนวนสถาน- ประกอบการ		ไม่มีต่างประเทศ		สัดส่วนของการร่วมลงทุนหรือถือหุ้น						มูลค่าเงินทุนที่ต่างประเทศ มาร่วมลงทุนหรือถือหุ้น		Division of Industry
		จำนวน Number	ร้อยละ %	ร่วมลงทุนหรือถือหุ้น		< 10%		10 - 50%		> 50%		Value of foreign investment or share holding		
				จำนวน Number	ร้อยละ %	จำนวน Number	ร้อยละ %	จำนวน Number	ร้อยละ %	จำนวน Number	ร้อยละ %			
	<b>รวม</b>	<b>4,845</b>	<b>100.00</b>	<b>4,840</b>	<b>99.90</b>	<b>5</b>	<b>0.10</b>	<b>4</b>	<b>80.00</b>	<b>1</b>	<b>20.00</b>	<b>37,750,000</b>	<b>Total</b>	
15	การผลิตภัตตาคารและเครื่องดื่ม	804	100.00	804	100.00	-	-	-	-	-	-	-	Manufacture of food products and beverages	
17	การผลิตสิ่งทอ	558	100.00	558	100.00	-	-	-	-	-	-	-	Manufacture of textiles	
18	การผลิตเครื่องแต่งกายรวมทั้งการทอและย้อมสีเส้นด้าย	1,395	100.00	1,393	99.86	2	0.14	1	50.00	1	50.00	3,000,000	Manufacture of wearing apparel; dressing and dyeing of fur	
19	การทอและตกแต่งหนังฟอก รวมทั้งการผลิตกระเป๋าเดินทาง กระเป๋าถือ ออมน้ำ เครื่องเขียนและรองเท้า	43	100.00	43	100.00	-	-	-	-	-	-	-	Tanning and dressing of leather; manufacture of luggage, handbags, saddlery, harness and footwear	
20	การผลิตไม้และผลิตภัณฑ์จากไม้และไม้ก๊อก ยกเว้นเฟอร์นิเจอร์ รวมทั้งการผลิตสิ่งของที่ทำจากหนังและวัสดุจากสัตว์อื่นๆ	581	100.00	581	100.00	-	-	-	-	-	-	-	Manufacture of wood and of products of wood and cork, except furniture; manufacture of articles of straw and plaiting materials	
21	การผลิตกระดาษและผลิตภัณฑ์กระดาษ	2	100.00	2	100.00	-	-	-	-	-	-	-	Manufacture of paper and paper products	
22	การพิมพ์โฆษณา การพิมพ์และการทำสำเนาสิ่งพิมพ์	53	100.00	53	100.00	-	-	-	-	-	-	-	Publishing, printing and reproduction of recorded media	
24	การผลิตเคมีภัณฑ์และผลิตภัณฑ์	22	100.00	22	100.00	-	-	-	-	-	-	-	Manufacture of chemicals and chemical products	
25	การผลิตผลิตภัณฑ์พลาสติก	19	100.00	19	100.00	-	-	-	-	-	-	-	Manufacture of rubber and plastics products	
26	การผลิตโลหะขั้นมูลฐาน	140	100.00	138	98.57	2	1.43	2	100.00	-	-	6,750,000	Manufacture of other non-metallic mineral products	
27	การผลิตโลหะขั้นทุติยภูมิ	27	100.00	26	96.30	1	3.70	1	100.00	-	-	28,000,000	Manufacture of basic metals	
28	การผลิตเครื่องจักรและอุปกรณ์ ยกเว้นเครื่องจักรและอุปกรณ์	481	100.00	481	100.00	-	-	-	-	-	-	-	Manufacture of fabricated metal products, except machinery and equipment	
29	การผลิตเครื่องจักรและอุปกรณ์ ซึ่งมีได้จัดประเภทไว้ในที่อื่น	167	100.00	167	100.00	-	-	-	-	-	-	-	Manufacture of machinery, and equipment n.e.c.	
31	การผลิตเครื่องจักรและเครื่องอุปกรณไฟฟ้า ซึ่งมีได้จัดประเภทไว้ในที่อื่น	3	100.00	3	100.00	-	-	-	-	-	-	-	Manufacture of electrical machinery, and apparatus n.e.c.	
32	การผลิตอุปกรณ์และเครื่องอุปกรณวิทยุ โทรทัศน์ และการสื่อสาร	9	100.00	9	100.00	-	-	-	-	-	-	-	Manufacture of radio, television and communication equipment and apparatus	
34	การผลิตยานยนต์ รถพ่วงและรถจักรกล	4	100.00	4	100.00	-	-	-	-	-	-	-	Manufacture of motor vehicles, trailers and semi-trailers	
35	การผลิตเรือ อุปกรณ์การขนส่งอื่นๆ	8	100.00	8	100.00	-	-	-	-	-	-	-	Manufacture of other transport equipment	
36	การผลิตเฟอร์นิเจอร์ รวมทั้งการผลิตซึ่งมีได้จัดประเภทไว้ในที่อื่น	528	100.00	528	100.00	-	-	-	-	-	-	-	Manufacture of furniture; manufacturing n.e.c.	
37	การนำผลิตภัณฑ์จากพลาสติกเป็นวัสดุรีไซเคิล	1	100.00	1	100.00	-	-	-	-	-	-	-	Recycling	

ที่มา : สำนักอุตสาหกรรม พ.ศ.2550 จังหวัด นครสวรรค์ สำนักงานสถิติแห่งชาติ กระทรวงเทคโนโลยีสารสนเทศและการสื่อสาร

Source : The 2007 Industrial Census, Nakhon Sawan Province, National Statistical Office, Ministry of Information and Communication Technology



ตาราง 7.1 จำนวนและร้อยละของสถานประกอบการอุตสาหกรรมผลิตที่ต่างประเทศตามรุ่น จำนวนตามประเทศร่วมลงทุนหรือถือหุ้นมากที่สุดเป็นอันดับสอง และหมวดอุตสาหกรรม

TABLE 7.1 NUMBER AND PERCENTAGE OF MANUFACTURING ESTABLISHMENTS WITH FOREIGN INVESTMENT BY THE SECOND COUNTRY WITH HIGHEST SHARE HOLDING AND DIVISION OF INDUSTRY

รหัส Code	หมวดอุตสาหกรรม Division of Industry	จำนวนสถานประกอบการ Number of establishments		ไม่มีการลงทุนจาก No foreign investment		มีการลงทุนจาก With foreign investment		ประเทศร่วมลงทุนหรือถือหุ้นมากที่สุดเป็นอันดับสอง The second country with highest share holding		ประเทศอื่นๆ Other countries		Total	
		จำนวน Number	ร้อยละ %	จำนวน Number	ร้อยละ %	จำนวน Number	ร้อยละ %	จำนวน Number	ร้อยละ %	จำนวน Number	ร้อยละ %		
													จำนวน Number
		4,845	100.00	4,840	99.90	5	0.10						
	รวม Total							1	20.00	1	20.00	3	60.00
15	การผลิตเครื่องดื่มอาหารและเครื่องดื่ม Manufacture of food products and beverages	804	100.00	804	100.00	-	-	-	-	-	-	-	
17	การผลิตสิ่งทอ Manufacture of textiles	558	100.00	558	100.00	-	-	-	-	-	-	-	
18	การผลิตเครื่องแต่งกาย รวมทั้งการผลิตเครื่องนุ่งห่มอื่นด้วย Manufacture of wearing apparel; dressing and dyeing of fur	1,395	100.00	1,393	99.86	2	0.14	-	-	-	-	1	
19	การฟอกและกลั่นเส้นด้าย รวมทั้งการผลิตกระดาษ Tanning and dressing of leather; manufacture of luggage, handbags, saddlery, harness and footwear	43	100.00	43	100.00	-	-	-	-	-	-	-	
20	การผลิตไม้และผลิตภัณฑ์จากไม้และไม้กึ่งแปรรูป Manufacture of wood and of products of wood and cork, except furniture; manufacture of articles of straw and plaiting materials	581	100.00	581	100.00	-	-	-	-	-	-	-	
21	การผลิตกระดาษและผลิตภัณฑ์กระดาษ Manufacture of paper and paper products	2	100.00	2	100.00	-	-	-	-	-	-	-	
22	การพิมพ์โฆษณา การพิมพ์ (และการทำสำเนาสิ่งพิมพ์) และ การตัดกระดาษและผลิตภัณฑ์ Publishing, printing and reproduction of recorded media	53	100.00	53	100.00	-	-	-	-	-	-	-	
24	การผลิตเคมีภัณฑ์และผลิตภัณฑ์เคมีภัณฑ์ Manufacture of chemicals and chemical products	22	100.00	22	100.00	-	-	-	-	-	-	-	
25	การผลิตผลิตภัณฑ์ยางและพลาสติก Manufacture of rubber and plastics products	19	100.00	19	100.00	-	-	-	-	-	-	-	
26	การผลิตผลิตภัณฑ์จากแร่โลหะ Manufacture of other non-metallic mineral products	140	100.00	138	98.57	2	1.43	-	-	1	50.00	1	
27	การผลิตโลหะขั้นมูลฐาน Manufacture of basic metals	27	100.00	26	96.30	1	3.70	-	-	-	-	1	
28	การผลิตผลิตภัณฑ์ที่ทำจากโลหะประดิษฐ์ Manufacture of fabricated metal products, except machinery and equipment	481	100.00	481	100.00	-	-	-	-	-	-	-	
29	การผลิตเครื่องจักรและอุปกรณ์ Manufacture of machinery and equipment n.e.c.	167	100.00	167	100.00	-	-	-	-	-	-	-	
31	การผลิตเครื่องจักรและเครื่องจักรไฟฟ้า ซึ่งมีได้แก่ประเภทไว้ในที่อื่น ซึ่งมีได้แก่ประเภทไว้ในที่อื่น Manufacture of electrical machinery, and apparatus n.e.c.	3	100.00	3	100.00	-	-	-	-	-	-	-	
32	การผลิตอุปกรณ์และเครื่องอุปโภคบริโภค โทรทัศน์ และ การสื่อสาร Manufacture of radio, television and communication equipment, and apparatus	9	100.00	9	100.00	-	-	-	-	-	-	-	
34	การผลิตยานยนต์ รถพ่วงและรถบรรทุก Manufacture of motor vehicles, trailers and semi-trailers	4	100.00	4	100.00	-	-	-	-	-	-	-	
35	การผลิตเครื่องอุปโภคบริโภคประเภทอื่น Manufacture of other transport equipment	8	100.00	8	100.00	-	-	-	-	-	-	-	
36	การผลิตเฟอร์นิเจอร์ รวมทั้งการผลิตซึ่งมีได้แก่ประเภทไว้ในที่อื่น Manufacture of furniture; manufacturing n.e.c.	528	100.00	528	100.00	-	-	-	-	-	-	-	
37	การนำวัสดุเหลือใช้กลับมาผลิตเป็นวัตถุดิบใหม่ Recycling	1	100.00	1	100.00	-	-	-	-	-	-	-	

ที่มา : สำนักข้อมูลทางกรรม พ.ศ.2550 จังหวัด นครสวรรค์ สำนักงานสถิติแห่งชาติ กระทรวงเทคโนโลยีสารสนเทศและการสื่อสาร

Source : The 2007 Industrial Census, Nakhon Sawan Province, National Statistical Office, Ministry of Information and Communication Technology

ตาราง 7.2 จำนวนและร้อยละของสถานประกอบการอุตสาหกรรมผลิตที่ต่างประเทศจำนวน 3 อันดับประเทศตามมูลค่าการลงทุน จำนวนตามประเทศตามมูลค่าหรืออันดับการถือหุ้นอันดับสาม และหมวดอุตสาหกรรม

TABLE 7.2 NUMBER AND PERCENTAGE OF MANUFACTURING ESTABLISHMENTS WITH FOREIGN INVESTMENT BY THE THIRD COUNTRY WITH HIGHEST SHARE HOLDING AND DIVISION OF INDUSTRY

รหัส Code	หมวดอุตสาหกรรม Division of Industry	จำนวนสถานประกอบการ Number of establishments		ไม่มีการลงทุนจาก No foreign investment		มีการลงทุนจาก With foreign investment		ต่างประเทศ Foreign investment		เกาหลี Korea		ญี่ปุ่น Japan		ไต้หวัน Taiwan		สิงคโปร์ Singapore		จีน China		USA		Country in Europe		ประเทศอื่น ๆ Other countries		Total	
		จำนวน Number	ร้อยละ %	จำนวน Number	ร้อยละ %	จำนวน Number	ร้อยละ %	จำนวน Number	ร้อยละ %	จำนวน Number	ร้อยละ %	จำนวน Number	ร้อยละ %	จำนวน Number	ร้อยละ %	จำนวน Number	ร้อยละ %	จำนวน Number	ร้อยละ %	จำนวน Number	ร้อยละ %	จำนวน Number	ร้อยละ %	จำนวน Number	ร้อยละ %		
	<b>รวม</b>	<b>4,845</b>	<b>100.00</b>	<b>4,840</b>	<b>99.90</b>	<b>5</b>	<b>0.10</b>																		<b>60.00</b>		
15	การผลิตผลิตภัณฑ์อาหารและเครื่องดื่ม	804	100.00	804	100.00	-	-	-	-	-	-	-	-	-	-	-	-	-	-	-	-	-	-	-	-	Manufacture of food products and beverages	
17	การผลิตสิ่งทอ	558	100.00	558	100.00	-	-	-	-	-	-	-	-	-	-	-	-	-	-	-	-	-	-	-	-	Manufacture of textiles	
18	การผลิตเครื่องแต่งกาย รวมทั้งการผลิตเครื่องแต่งกายอื่นด้วย	1,395	100.00	1,393	99.86	2	0.14	-	-	-	-	-	-	-	-	-	-	-	-	-	-	1	50.00	1	50.00	Manufacture of wearing apparel; dressing and dyeing of fur	
19	การผลิตเครื่องหนังและเครื่องหนังเทียม รวมทั้งการผลิตกระเป๋าเดินทาง กระเป๋าถือ อานม้า เครื่องมือช่าง และรองเท้า	43	100.00	43	100.00	-	-	-	-	-	-	-	-	-	-	-	-	-	-	-	-	-	-	-	-	Tanning and dressing of leather; manufacture of luggage, handbags, saddlery, harness and footwear	
20	การผลิตไม้และผลิตภัณฑ์จากไม้และไม้เทียม ยกเว้นเฟอร์นิเจอร์ รวมทั้งการผลิตสิ่งของที่ทำจากพลาสติกและวัสดุจากพลาสติก	581	100.00	581	100.00	-	-	-	-	-	-	-	-	-	-	-	-	-	-	-	-	-	-	-	-	Manufacture of wood and of products of wood and cork, except furniture; manufacture of articles of straw and plaiting materials	
21	การผลิตกระดาษและผลิตภัณฑ์กระดาษ	2	100.00	2	100.00	-	-	-	-	-	-	-	-	-	-	-	-	-	-	-	-	-	-	-	-	Manufacture of paper and paper products	
22	การพิมพ์ไม้นวน การพิมพ์ (และการทำสำเนา) สิ่งพิมพ์	53	100.00	53	100.00	-	-	-	-	-	-	-	-	-	-	-	-	-	-	-	-	-	-	-	-	Publishing, printing and reproduction of recorded media	
24	การผลิตเคมีภัณฑ์และผลิตภัณฑ์เคมี	22	100.00	22	100.00	-	-	-	-	-	-	-	-	-	-	-	-	-	-	-	-	-	-	-	-	Manufacture of chemicals and chemical products	
25	การผลิตผลิตภัณฑ์ยางและพลาสติก	19	100.00	19	100.00	-	-	-	-	-	-	-	-	-	-	-	-	-	-	-	-	-	-	-	-	Manufacture of rubber and plastics products	
26	การผลิตผลิตภัณฑ์จากแร่โลหะ	140	100.00	138	98.57	2	1.43	-	-	-	-	-	-	-	-	-	-	-	-	-	-	-	1	50.00	1	50.00	Manufacture of other non-metallic mineral products
27	การผลิตโลหะขั้นพื้นฐาน	27	100.00	26	96.30	1	3.70	-	-	-	-	-	-	-	-	-	-	-	-	-	-	-	-	-	-	Manufacture of basic metals	
28	การผลิตผลิตภัณฑ์ที่ทำจากโลหะประดิษฐ์																									Manufacture of fabricated metal products, except machinery and equipment	
29	การผลิตเครื่องจักรและอุปกรณ์ ซึ่งมีได้ทั้งประเภทที่รวมกับอื่น	481	100.00	481	100.00	-	-	-	-	-	-	-	-	-	-	-	-	-	-	-	-	-	-	-	-	Manufacture of machinery, and equipment n.e.c.	
31	การผลิตเครื่องจักรและอุปกรณ์ไฟฟ้า ซึ่งมีได้ทั้งประเภทที่รวมกับอื่น	167	100.00	167	100.00	-	-	-	-	-	-	-	-	-	-	-	-	-	-	-	-	-	-	-	-	Manufacture of electrical machinery, and apparatus n.e.c.	
32	การผลิตอุปกรณ์และเครื่องอุปโภคบริโภค โทรทัศน์ และการสื่อสาร	3	100.00	3	100.00	-	-	-	-	-	-	-	-	-	-	-	-	-	-	-	-	-	-	-	-	Manufacture of radio, television and communication equipment, and apparatus	
34	การผลิตยานยนต์ รถแทรกเตอร์ รถจักรยานยนต์	9	100.00	9	100.00	-	-	-	-	-	-	-	-	-	-	-	-	-	-	-	-	-	-	-	-	Manufacture of motor vehicles, trailers and semi-trailers	
35	การผลิตเครื่องอุปโภคบริโภค	4	100.00	4	100.00	-	-	-	-	-	-	-	-	-	-	-	-	-	-	-	-	-	-	-	-	Manufacture of other transport equipment	
36	การผลิตเฟอร์นิเจอร์ รวมทั้งการผลิตเฟอร์นิเจอร์ประเภทที่รวมกับอื่น	8	100.00	8	100.00	-	-	-	-	-	-	-	-	-	-	-	-	-	-	-	-	-	-	-	-	Manufacture of furniture; manufacturing n.e.c.	
36	การผลิตเฟอร์นิเจอร์	528	100.00	528	100.00	-	-	-	-	-	-	-	-	-	-	-	-	-	-	-	-	-	-	-	-	Manufacture of furniture; manufacturing n.e.c.	
37	การนำวัสดุเหลือใช้กลับมาใช้ใหม่	1	100.00	1	100.00	-	-	-	-	-	-	-	-	-	-	-	-	-	-	-	-	-	-	-	-	Recycling	

ที่มา : สำนักงานอุตสาหกรรม พ.ศ.2550 จังหวัด นครสวรรค์ สำนักงานสถิติแห่งชาติ กระทรวงเทคโนโลยีสารสนเทศและการสื่อสาร

Source : The 2007 Industrial Census, Nakhon Sawan Province, National Statistical Office, Ministry of Information and Communication Technology



ตาราง 8 จำนวนและร้อยละของสถานประกอบการอุตสาหกรรมการผลิต อุตสาหกรรมบริการส่งเสริมการลงทุน อุตสาหกรรมส่งเสริมการลงทุน และหมวดอุตสาหกรรม

TABLE 8 NUMBER AND PERCENTAGE OF MANUFACTURING ESTABLISHMENTS BY INVESTMENT PROMOTION FROM BOARD OF INVESTMENT (BOI) AND DIVISION OF INDUSTRY

รหัส Code	หมวดอุตสาหกรรม Division of Industry	จำนวนสถานประกอบการ				การลงทุนส่งเสริมการลงทุน				ร้อยละ %
		Number of establishments		Investment promotion from board of investment (BOI)		ไม่มี (No)		มี (Yes)		
		จำนวน Number	ร้อยละ %	จำนวน Number	ร้อยละ %	จำนวน Number	ร้อยละ %	จำนวน Number	ร้อยละ %	
	<b>รวม</b>	<b>4,845</b>	<b>100.00</b>	<b>4,832</b>	<b>99.73</b>	<b>13</b>	<b>0.27</b>			
15	การผลิตภัตตาคารและเครื่องดื่ม	804	100.00	800	99.50	4	0.50	Manufacture of food products and beverages		
17	การผลิตสิ่งทอ	558	100.00	557	99.82	1	0.18	Manufacture of textiles		
18	การผลิตเครื่องแต่งกาย รวมทั้งการตกแต่งและย้อมสีขนสัตว์	1,395	100.00	1,392	99.78	3	0.22	Manufacture of wearing apparel; dressing and dyeing of fur		
19	การฟอกและตกแต่งหนังสัตว์ รวมทั้งการผลิตกระเป๋าเดินทาง กระเป๋าถือ อเนกประสงค์ กระเป๋าเอกสาร และรองเท้า	43	100.00	43	100.00	-	-	Tanning and dressing of leather; harness and footwear		
20	การผลิตไม้และผลิตภัณฑ์จากไม้และไม้ก๊อก ยกเว้นเฟอร์นิเจอร์ รวมทั้งการผลิตสิ่งของที่ทำจากพลาสติกและพลาสติกอื่น ๆ	581	100.00	581	100.00	-	-	Manufacture of wood and of products of wood and cork, except furniture; manufacture of articles of straw and plaiting materials		
21	การผลิตกระดาษและผลิตภัณฑ์กระดาษ	2	100.00	2	100.00	-	-	Manufacture of paper and paper products		
22	การพิมพ์โฆษณา การพิมพ์และการทำสำเนาสิ่งพิมพ์	53	100.00	53	100.00	-	-	Publishing, printing and reproduction of recorded media		
24	การผลิตเคมีภัณฑ์และผลิตภัณฑ์เคมี	22	100.00	22	100.00	-	-	Manufacture of chemicals and chemical products		
25	การผลิตผลิตภัณฑ์พลาสติก	19	100.00	18	94.74	1	5.26	Manufacture of rubber and plastics products		
26	การผลิตผลิตภัณฑ์จากแร่โลหะ	140	100.00	137	97.86	3	2.14	Manufacture of other non-metallic mineral products		
27	การผลิตโลหะขั้นมูลฐาน	27	100.00	27	100.00	-	-	Manufacture of basic metals		
28	การผลิตผลิตภัณฑ์ที่ทำจากโลหะประดิษฐ์	481	100.00	481	100.00	-	-	Manufacture of fabricated metal products, except machinery and equipment		
29	การผลิตเครื่องจักรและอุปกรณ์	167	100.00	167	100.00	-	-	Manufacture of machinery, and equipment n.e.c.		
31	การผลิตเครื่องจักรและเครื่องอุปโภคไฟฟ้า	3	100.00	3	100.00	-	-	Manufacture of electrical machinery, and apparatus n.e.c.		
32	การผลิตอุปกรณ์และเครื่องอุปโภควิทยุ โทรทัศน์ และการสื่อสาร	9	100.00	9	100.00	-	-	Manufacture of radio, television and communication equipment, and apparatus		
34	การผลิตยานยนต์ รถพ่วงและรถจักรยานยนต์	4	100.00	4	100.00	-	-	Manufacture of motor vehicles, trailers and semi-trailers		
35	การผลิตเครื่องอุปโภคภัณฑ์ขนส่งอื่น ๆ	8	100.00	8	100.00	-	-	Manufacture of other transport equipment		
36	การผลิตเฟอร์นิเจอร์ รวมทั้งการผลิตสิ่งไม้ใช้ตัดประเภทไม้เนื้ออ่อน	528	100.00	527	99.81	1	0.19	Manufacture of furniture; manufacturing n.e.c.		
37	การนำผลิตภัณฑ์กลับมาผลิตเป็น วัสดุรีไซเคิล	1	100.00	1	100.00	-	-	Recycling		

ที่มา : สำนักงานอุตสาหกรรม พ.ศ.2550 จังหวัด นครสวรรค์ สำนักงานสถิติแห่งชาติ กระทรวงเทคโนโลยีสารสนเทศและการสื่อสาร

Source : The 2007 Industrial Census, Nakhon Sawan Province, National Statistical Office, Ministry of Information and Communication Technology





ตาราง 11. มูลค่าการใช้วัตถุดิบเพื่อประกอบอุตสาหกรรมผลิต จำนวนโรงงานที่ใช้วัตถุดิบ และขนาดอุตสาหกรรม

TABLE 11. VALUE OF IMPORTED MATERIALS AND COMPONENTS, NUMBER AND PERCENTAGE OF MANUFACTURING ESTABLISHMENTS BY USE OF IMPORTED MATERIALS AND DIVISION OF INDUSTRY

รหัส Code	ประเภทอุตสาหกรรม Industry	จำนวนสถานประกอบการ Number of establishments		ร้อยละของวัตถุดิบเพื่อประกอบชิ้นงานที่ใช้วัตถุดิบนำเข้าจากต่างประเทศ Percentage of use of imported materials and components										มูลค่าการใช้ วัตถุดิบ Value of imported materials and components	Division of Industry																			
		ไม่มีการใช้ No-use		รวม Total		< 10		10 - 19		20 - 29		30 - 39				40 - 49		50 - 59		60 - 69		70 - 79		80 - 89		90 - 99		100						
		จำนวน Number	%	จำนวน Number	%	จำนวน Number	%	จำนวน Number	%	จำนวน Number	%	จำนวน Number	%			จำนวน Number	%	จำนวน Number	%	จำนวน Number	%	จำนวน Number	%	จำนวน Number	%	จำนวน Number	%	จำนวน Number	%	จำนวน Number	%			
		4,845	100.00	4,825	99.58	20	0.42	3	16.67	-	-	3	14.71	6	29.41	1	4.90	-	-	-	-	1	4.90	2	9.80	2	9.80	2	9.80	1,310,861,972	Total			
15	การผลิตสินค้าอาหารและเครื่องดื่ม Food and beverage manufacturing	804	100.00	797	99.08	7	0.92	3	45.95	-	-	1	13.51	3	40.54	-	-	-	-	-	-	-	-	-	-	-	-	-	-	-	85,927,924	Manufacture of food products and beverages		
17	การผลิตสิ่งทอ Textile manufacturing	558	100.00	557	99.82	1	0.18	-	-	-	-	-	-	-	-	-	-	-	-	-	-	-	-	-	-	-	-	-	-	3,878,074	Manufacture of textiles			
18	การผลิตเครื่องนุ่งห่ม รวมทั้งการออกแบบและย้อมสีผ้า Clothing and textile design and dyeing	1,395	100.00	1,393	99.86	2	0.14	-	-	-	-	-	-	-	-	-	-	-	-	-	-	-	-	-	-	-	-	-	-	205,575,455	Manufacture of wearing apparel, dressing and dyeing of fur			
19	การผลิตและตกแต่งสิ่งทอ รวมทั้งการตัดเย็บเสื้อผ้า Textile finishing and garment making	43	100.00	43	100.00	-	-	-	-	-	-	-	-	-	-	-	-	-	-	-	-	-	-	-	-	-	-	-	-	-	-	-	Tanning and dressing of leather, manufacture of luggage, handbags, saddlery harness and footwear	
20	การผลิตไม้และผลิตภัณฑ์ไม้และไม้เทียม Wood and wood products manufacturing	581	100.00	581	100.00	-	-	-	-	-	-	-	-	-	-	-	-	-	-	-	-	-	-	-	-	-	-	-	-	-	-	-	Manufacture of wood and of products of wood and cork, except furniture; manufacture of articles of straw and plaiting materials	
21	การผลิตกระดาษและผลิตภัณฑ์กระดาษ Paper and paper products manufacturing	2	100.00	2	100.00	-	-	-	-	-	-	-	-	-	-	-	-	-	-	-	-	-	-	-	-	-	-	-	-	-	-	-	Manufacture of paper and paper products	
22	การผลิตหมึก การพิมพ์ และการทำสิ่งพิมพ์ Printing and publishing manufacturing	53	100.00	53	100.00	-	-	-	-	-	-	-	-	-	-	-	-	-	-	-	-	-	-	-	-	-	-	-	-	-	-	-	Publishing, printing and reproduction of recorded media	
24	การผลิตพลาสติกและผลิตภัณฑ์พลาสติก Plastic and plastic products manufacturing	22	100.00	22	100.00	-	-	-	-	-	-	-	-	-	-	-	-	-	-	-	-	-	-	-	-	-	-	-	-	-	-	-	Manufacture of chemicals and chemical products	
25	การผลิตผลิตภัณฑ์ยางและพลาสติก Rubber and plastic products manufacturing	19	100.00	18	94.74	1	5.26	-	-	-	-	-	-	-	-	-	-	-	-	-	-	-	-	-	-	-	-	-	-	-	73,610,607	Manufacture of rubber and plastics products		
26	การผลิตโลหะขั้นมูลฐาน Primary metal manufacturing	140	100.00	139	99.29	1	0.71	-	-	-	-	-	-	-	-	-	-	-	-	-	-	-	-	-	-	-	-	-	-	-	24,000,000	Manufacture of other non-metallic mineral products		
27	การผลิตโลหะขั้นสูง Secondary metal manufacturing	27	100.00	26	96.30	1	3.70	-	-	-	-	-	-	-	-	-	-	-	-	-	-	-	-	-	-	-	-	-	-	-	788,799,482	Manufacture of basic metals		
28	การผลิตโลหะขั้นสูงที่ผ่านการชุบเคลือบ Secondary metal manufacturing, coated	481	100.00	481	100.00	-	-	-	-	-	-	-	-	-	-	-	-	-	-	-	-	-	-	-	-	-	-	-	-	-	-	-	Manufacture of fabricated metal products, except machinery and equipment	
29	การผลิตเครื่องจักรและอุปกรณ์ Machinery and equipment manufacturing	167	100.00	163	97.60	4	2.40	-	-	2	50	-	2	50	-	1	25.00	-	-	-	-	1	25.00	-	-	-	-	-	-	-	18,220,000	Manufacture of machinery, and equipment n.e.c.		
31	การผลิตเครื่องจักรและเครื่องอุปโภคบริโภค Machinery and equipment for household use	3	100.00	3	100.00	-	-	-	-	-	-	-	-	-	-	-	-	-	-	-	-	-	-	-	-	-	-	-	-	-	-	Manufacture of electrical machinery, and apparatus n.e.c.		
32	การผลิตอุปกรณ์และเครื่องอุปโภคบริโภค โทรทัศน์ และวิทยุ โทรทัศน์ และวิทยุ โทรทัศน์ และวิทยุ โทรทัศน์	9	100.00	6	66.67	3	33.33	-	-	-	-	-	-	-	-	-	-	-	-	-	-	-	-	-	-	-	-	-	-	-	-	Manufacture of radio, television and communication equipment, and apparatus		
34	การผลิตยานยนต์ รถแทรกเตอร์รถบรรทุก และรถจักรยานยนต์	4	100.00	4	100.00	-	-	-	-	-	-	2	66.67	-	-	-	-	-	-	-	-	-	-	-	-	-	-	-	-	-	-	1	33.33	Manufacture of motor vehicles, trailers and semi-trailers
35	การผลิตเครื่องอุปโภคบริโภคประเภทอื่น เช่น เครื่องใช้ไฟฟ้า	8	100.00	8	100.00	-	-	-	-	-	-	-	-	-	-	-	-	-	-	-	-	-	-	-	-	-	-	-	-	-	-	-	Manufacture of other transport equipment	
36	การผลิตเครื่องมือวัด รวมทั้งการผลิตชิ้นส่วนประกอบ อิเล็กทรอนิกส์	528	100.00	528	100.00	-	-	-	-	-	-	-	-	-	-	-	-	-	-	-	-	-	-	-	-	-	-	-	-	-	-	-	Manufacture of furniture, manufacturing n.e.c.	
37	การนำเศษวัสดุกลับมาผลิตเป็นวัตถุดิบใหม่ Recycling	1	100.00	1	100.00	-	-	-	-	-	-	-	-	-	-	-	-	-	-	-	-	-	-	-	-	-	-	-	-	-	-	-	Recycling	

ที่มา : สำนักงานกฤษฎีกา พ.ศ. 2550 สำนักงาน กสทช. และกระทรวงอุตสาหกรรม  
Source : The 2007 Industrial Census, Nabhon Sawan Province, National Statistical Office, Ministry of Information and Communication Technology

ตาราง 12 จำนวนและร้อยละของสถานประกอบการอุตสาหกรรมผลิต จำนวนตามสาขาที่ใช้กำลังการผลิตที่ 2549 และขนาดอุตสาหกรรม

TABLE 12 NUMBER AND PERCENTAGE OF MANUFACTURING ESTABLISHMENTS BY PERCENTAGE OF CAPACITY UTILIZATION IN 2006 AND DIVISION OF INDUSTRY

รหัส Code	จำนวนสถานประกอบการ Number of establishments	อัตราการใช้กำลังการผลิตที่ 2549 Percentage of capacity utilization in 2006											เฉลี่ยต่อสถานประกอบการ Average per establishment													
		< 10		10 - 19		20 - 29		30 - 39		40 - 49		50 - 59		60 - 69		70 - 79		80 - 89		90 - 99		≥ 100				
		จำนวน	ร้อยละ	จำนวน	ร้อยละ	จำนวน	ร้อยละ	จำนวน	ร้อยละ	จำนวน	ร้อยละ	จำนวน		ร้อยละ	จำนวน	ร้อยละ	จำนวน	ร้อยละ	จำนวน	ร้อยละ	จำนวน	ร้อยละ	จำนวน	ร้อยละ		
	<b>4,845</b>	<b>100.00</b>	-	-	<b>72</b>	<b>1.48</b>	<b>101</b>	<b>2.08</b>	<b>73</b>	<b>1.51</b>	<b>244</b>	<b>5.04</b>	<b>517</b>	<b>10.67</b>	<b>304</b>	<b>6.28</b>	<b>185</b>	<b>3.82</b>	<b>394</b>	<b>8.13</b>	<b>133</b>	<b>2.74</b>	<b>2,823</b>	<b>58.26</b>	<b>82.62</b>	
15	การผลิตผลิตภัณฑ์จากพลาสติก	804	100.00	-	-	16	1.99	22	2.68	8	1.00	30	3.67	47	5.85	58	7.25	42	5.18	102	12.63	29	3.58	451	56.15	83.43
17	การผลิตสิ่งทอ	558	100.00	-	-	13	2.41	8	1.45	12	2.21	7	1.31	19	3.49	30	5.29	63	11.35	7	1.25	398	71.25	90		
18	การผลิตเครื่องแต่งกาย รวมทั้งการตกแต่งและย้อมสีผ้า	1,395	100.00	-	-	-	-	-	-	23	1.66	156	11.19	283	20.29	159	11.42	8	0.59	15	1.09	35	2.48	715	51.28	77.63
19	การผลิตเครื่องหนังรองเท้า รวมทั้งการผลิตกระเป๋าเดินทาง กระเป๋าถือ อานม้า เครื่องหนังและรองเท้า	43	100.00	-	-	-	-	-	-	-	-	-	-	-	-	-	-	1	2.33	1	2.33	-	-	41	95.35	98.84
20	การผลิตไม้และผลิตภัณฑ์จากไม้และไม้กึ่งแข็ง รวมทั้งเฟอร์นิเจอร์	581	100.00	-	-	56	9.57	59	10.09	13	2.18	-	-	70	12.10	3	0.52	2	0.34	27	4.70	1	0.17	350	60.32	75.16
21	การผลิตกระดาษและผลิตภัณฑ์กระดาษ	2	100.00	-	-	-	-	-	-	-	-	-	-	2	100.00	-	-	-	-	-	-	-	-	-	60	
22	การผลิตยางพารา การพิมพ์ และกระดาษสิ่งพิมพ์	53	100.00	-	-	-	-	-	-	3	4.72	-	-	1	1.89	6	10.75	10	18.11	2	4.53	32	60.00	89.25		
24	การผลิตผลิตภัณฑ์พลาสติก	22	100.00	-	-	1	4.55	2	9.09	1	4.55	-	-	4	18.18	-	-	3	13.64	1	4.55	10	45.45	77.18		
25	การผลิตผลิตภัณฑ์ยางและพลาสติก	19	100.00	-	-	-	-	-	-	-	-	-	4	21.05	-	-	2	12.28	-	-	-	-	13	66.67	89.44	
26	การผลิตผลิตภัณฑ์จากแร่โลหะ	140	100.00	-	-	-	-	-	4	3.00	4	2.68	19	13.48	17	11.87	16	11.67	35	25.02	10	7.32	35	24.96	76.27	
27	การผลิตโลหะขั้นมูลฐาน	27	100.00	-	-	-	-	-	-	-	-	-	2	7.41	3	9.88	4	13.83	6	20.37	1	3.70	12	44.81	83.94	
28	การผลิตผลิตภัณฑ์จากโลหะและโลหะสังกะสี	481	100.00	-	-	-	-	3	0.57	11	2.20	19	3.90	5	1.04	6	1.25	48	10.01	42	8.67	29	5.95	319	66.41	89.62
29	การผลิตเครื่องจักรและอุปกรณ์	167	100.00	-	-	-	-	-	2	1.44	4	2.40	36	21.47	14	8.38	15	9.15	17	10.20	6	3.59	72	43.37	79.24	
31	การผลิตเครื่องจักรและเครื่องมือไฟฟ้า	3	100.00	-	-	-	-	-	-	-	-	-	-	-	-	-	-	-	-	-	-	-	-	80		
32	การผลิตอุปกรณ์และเครื่องปรับอากาศ โทรทัศน์ และเครื่องซักผ้า	9	100.00	-	-	-	-	-	-	-	-	-	-	-	-	-	-	-	2	22.22	-	-	7	77.78	95.56	
34	การผลิตยานยนต์ รถบรรทุกและรถแทรกเตอร์	4	100.00	-	-	-	-	-	-	-	-	-	-	-	-	-	-	-	-	-	-	-	4	100.00	100	
35	การผลิตเครื่องอุปโภคบริโภค	8	100.00	-	-	-	-	-	-	2	18.75	-	-	-	-	-	-	-	1	12.50	5	56.25	-	-	12.50	
36	การผลิตเฟอร์นิเจอร์ รวมทั้งการผลิตเครื่องใช้สำนักงาน	528	100.00	-	-	-	-	3	0.64	2	0.38	15	2.78	47	8.97	14	2.65	13	2.38	62	11.65	12	2.29	360	68.27	89.14
37	การนำวัสดุเหลือใช้จากอุตสาหกรรมมาผลิตเป็นวัสดุรีไซเคิล	1	100.00	-	-	-	-	-	-	-	-	-	-	-	-	-	-	-	-	-	-	-	-	1	100.00	100
	<b>Total</b>																									

ที่มา : สำนักอุตสาหกรรม พ.ศ.2550 จังหวัด นครสวรรค์ สำนักงานสถิติแห่งชาติ กระทรวงเทคโนโลยีสารสนเทศและการสื่อสาร  
Source : The 2007 Industrial Census, Nakhon Sawan Province, National Statistical Office, Ministry of Information and Communication Technology

## ภาค 2 ข้อมูลการดำเนินงานของสถานประกอบการ

ตอนที่ 1 ข้อมูลทั่วไปของสถานประกอบการ  
จำแนกตามขนาดของสถานประกอบการ

## สารบัญตารางสถิติ

- ตอนที่ 1 ข้อมูลการดำเนินงานกิจการจำแนกตามขนาดของสถานประกอบการ
- ตาราง 1 สถิติมูลฐานอุตสาหกรรมการผลิตในปี 2549 จำแนกตามขนาดของสถานประกอบการ
- ตาราง 2 มูลค่าผลผลิตของสถานประกอบการอุตสาหกรรมการผลิตในปี 2549 จำแนกตามขนาดของสถานประกอบการ
- ตาราง 3 ค่าใช้จ่ายขั้นกลางของสถานประกอบการอุตสาหกรรมการผลิตในปี 2549 จำแนกตามขนาดของสถานประกอบการ
- ตาราง 4 คนทำงานในสถานประกอบการอุตสาหกรรมการผลิตในปี 2549 จำแนกตามสถานภาพการทำงาน เพศ และขนาดของสถานประกอบการ
- ตาราง 5 จำนวนสถานประกอบการอุตสาหกรรมการผลิต จำแนกตามจำนวนวันทำงานต่อสัปดาห์ จำนวนชั่วโมงทำงานเฉลี่ยต่อวันของลูกจ้าง และขนาดของสถานประกอบการ
- ตาราง 6 ค่าตอบแทนแรงงานในปี 2549 จำแนกตามขนาดของสถานประกอบการ
- ตาราง 7 มูลค่าวัตถุดิบและวัสดุประกอบฯ และสินค้าคงเหลือต้นปีและปลายปี 2549 จำแนกตามขนาดของสถานประกอบการ
- ตาราง 8 ส่วนเปลี่ยนแปลงของมูลค่าวัตถุดิบและวัสดุประกอบฯ และสินค้าคงเหลือในปี 2549 จำแนกตามขนาดของสถานประกอบการ
- ตาราง 9 ค่าใช้จ่ายทั้งสิ้นและค่าภาษีมูลค่าเพิ่มสุทธิของสถานประกอบการอุตสาหกรรมการผลิตในปี 2549 จำแนกตามขนาดของสถานประกอบการ
- ตาราง 10 รายรับทั้งสิ้นของสถานประกอบการอุตสาหกรรมการผลิตในปี 2549 จำแนกตามขนาดของสถานประกอบการ
- ตาราง 11 มูลค่าตามบัญชีของสินทรัพย์ถาวรในปี 2549 จำแนกตามขนาดของสถานประกอบการ
- ตาราง 12 มูลค่าสินทรัพย์ถาวรที่เปลี่ยนแปลงระหว่าง มกราคม - ธันวาคม 2549 จำแนกตามขนาดของสถานประกอบการ



ตาราง 1 สถิติฐานอุตสาหกรรมการผลิตในปี 2549 จำนวนตามขนาดของสถานประกอบการ

TABLE 1 SUMMARY OF BASIC STATISTICS FOR MANUFACTURING ESTABLISHMENTS IN 2006 BY SIZE OF ESTABLISHMENT

ขนาดของสถานประกอบการ	จำนวน สถานประกอบการ Number of establishments	จำนวน คนทำงาน Number of persons engaged	ลูกจ้าง Employees		มูลค่าผลผลิต Value of gross output	ค่าใช้จ่าย ขั้นกลาง Intermediate consumption	มูลค่าเพิ่ม Value added	Size of establishment
			จำนวน Number	ค่าตอบแทน แรงงาน Remuneration				
รวม	4,845	26,404	15,967	1,081,493.10	14,318,324.10	11,247,959.70	3,070,364.40	Total
1-15 คน	4,642	10,782	3,678	142,670.80	1,542,403.00	899,890.10	642,512.90	1-15 persons
16-25 คน	108	2,123	1,205	60,381.60	704,855.20	456,324.60	248,530.70	16-25 persons
26-30 คน	20	550	391	18,772.30	402,594.70	292,693.30	109,901.40	26-30 persons
31-50 คน	32	1,247	862	38,170.20	676,748.50	432,798.50	243,950.00	31-50 persons
51-200 คน	31	2,759	2,548	162,524.60	2,854,755.10	2,385,920.80	468,834.40	51-200 persons
มากกว่า 200 คน	12	8,943	7,283	658,973.50	8,136,967.50	6,780,332.50	1,356,635.00	More than 200 persons

หมายเหตุ : D หมายถึง ตัวเลขที่ไม่เปิดเผย

Note : D means disclosure prohibited.

ที่มา : สำนักงานอุตสาหกรรม พ.ศ.2550 จังหวัด นครสวรรค์ สำนักงานสถิติแห่งชาติ กระทรวงเทคโนโลยีสารสนเทศและการสื่อสาร

Source : The 2007 Industrial Census, Nakhon Sawan Province, National Statistical Office, Ministry of Information and Communication Technology

ตาราง 2 มูลค่าผลผลิตของสถานประกอบการอุตสาหกรรมการผลิตในปี 2549 จำแนกตามขนาดของสถานประกอบการ

TABLE 2 VALUE OF GROSS OUTPUT OF MANUFACTURING ESTABLISHMENTS IN 2006 BY SIZE OF ESTABLISHMENT

		(พันบาท In Thousand Baht)							
ขนาดของสถานประกอบการ	จำนวน สถาน- ประกอบการ Number of establishments	รวม Total	มูลค่าขายผลผลิต Sales of goods produced	รายรับจาก การขายสินค้า ที่ซื้อมาจำหน่าย ในสภาพเดิม Sales of goods purchased for resale	รายรับจากการ รับจ้างเหมาทำการ ผลิตสินค้า Receipts for contract and commission work	รายรับจากการ ให้บริการบำรุงรักษา ซ่อมแซมและติดตั้ง ให้เกิดขึ้น Receipts for repair and installation work etc.	รายรับจากการ ให้เช่าอาคาร ฯลฯ และรายรับอื่น ๆ Receipts for rent on building etc. and other receipts	ส่วนเปลี่ยนแปลง มูลค่าสินค้าคงเหลือ Change in value of stocks of goods	Size of establishment
1-15 คน	4,642	1,542,403.00	1,547,642.10	9,460.60	11,696.90	373.30	6,989.50	-33,759.40	1-15 persons
16-25 คน	108	704,855.20	701,859.70	9,491.00	4,000.00	1,105.90	20,008.20	-31,609.50	16-25 persons
26-30 คน	20	402,594.70	385,631.90	15,990.60	-	-	40.00	932.20	26-30 persons
31-50 คน	32	676,748.50	639,696.00	1,685.00	17,704.00	-	240.00	17,423.50	31-50 persons
51-200 คน	31	2,854,755.10	2,821,064.70	662.40	22,658.50	94.50	2,760.30	7,514.80	51-200 persons
มากกว่า 200 คน	12	8,136,967.50	7,774,246.00	43,918.10	38,829.50	-	90,261.00	189,712.90	More than 200 persons

หมายเหตุ : D หมายถึง ตัวเลขที่ไม่เปิดเผย

Note : D means disclosure prohibited.

ตาราง 3 ค่าใช้จ่ายขั้นกลางของสถานประกอบการอุตสาหกรรมผลิตในปี 2549 จำแนกตามขนาดของสถานประกอบการ

TABLE 3 INTERMEDIATE CONSUMPTION OF MANUFACTURING ESTABLISHMENTS IN 2006 BY SIZE OF ESTABLISHMENT

		(พันบาท In Thousand Baht)										
ขนาดของสถานประกอบการ	จำนวน สถาน- ประกอบการ	รวม	ค่าซื้อวัตถุดิบ และวัสดุประกอบ ที่ใช้ในการผลิต	ค่าเชื้อเพลิง และค่าไฟฟ้า ที่ใช้ในการผลิต	ค่าติดตั้งซ่อมแซมและ บำรุงรักษาสินค้า ที่จำหน่ายให้ลูกค้า	ค่าติดตั้งซ่อมแซมและ บำรุงรักษาเครื่องจักร เครื่องมือ	ค่าซื้อสินค้า ที่ซื้อมาจากหน่วย ในสภาพเดิม	ค่าจ้างเพิกงำให้ สถานประกอบการ อื่นผลิตสินค้าให้	ค่าใช้จ่ายอื่น ๆ	ส่วนเปลี่ยนแปลง มูลค่าวัตถุดิบและ วัสดุประกอบฯ คงเหลือ	Size of establishment	
	Number of establishments	Total	Purchase of materials and components	Cost of fuels, cost of electricity used in production	Cost of repair and maintenance sales of goods of purchase	Cost of repair and maintenance of machinery and equipment	Purchase of goods for resale	Cost of contract and commission work	Other expenses	Change in value of stocks of materials and components	Total	
รวม	4,845	11,247,959.70	8,205,271.40	536,538.00	64,226.60	348,862.20	333,552.90	2,173.40	1,719,090.80	-38,244.40		
1-15 คน	4,642	899,890.10	670,243.20	60,148.90	1,296.30	14,982.00	9,309.30	1,917.70	101,368.80	-40,623.90	1-15 persons	
16-25 คน	108	456,324.60	316,696.20	42,149.20	720.40	10,015.50	8,738.00	-	61,946.00	-16,059.30	16-25 persons	
26-30 คน	20	292,693.30	216,298.30	23,150.50	232.20	8,265.10	14,717.60	-	25,715.20	-4,314.50	26-30 persons	
31-50 คน	32	432,798.50	396,402.30	20,501.40	2,320.20	5,503.50	15.00	250.00	17,576.90	9,770.70	31-50 persons	
51-200 คน	31	2,385,920.80	1,914,065.90	126,071.10	4,264.10	18,416.80	135.90	-	339,803.70	16,836.70	51-200 persons	
มากกว่า 200 คน	12	6,780,332.50	4,691,565.60	264,516.80	55,393.50	291,679.30	300,637.10	5.70	1,172,680.30	-3,854.10	More than 200 persons	

หมายเหตุ : D หมายถึง ตัวเลขที่ไม่เปิดเผย

Note : D means disclosure prohibited.

ตาราง 4 คนทำงานในสถานประกอบการอุตสาหกรรมผลิตในปี 2549 จำแนกตามสถานภาพการทำงาน เพศ และขนาดของสถานประกอบการ

TABLE 4 PERSONS ENGAGED IN MANUFACTURING ESTABLISHMENTS IN 2006 BY WORK STATUS, SEX AND SIZE OF ESTABLISHMENT

ขนาดของสถานประกอบการ	จำนวนสถานประกอบการ		คนทำงานโดยไม่ได้รับค่าจ้าง/เงินเดือน						ถูกจ้างในกรรมวิธีการผลิต Operatives						ถูกจ้างอื่นๆ						Size of establishment
	รวม		รวม		รวม		รวม		รวม		รวม		รวม		รวม		รวม				
	ชาย	หญิง	ชาย	หญิง	ชาย	หญิง	ชาย	หญิง	ชาย	หญิง	ชาย	หญิง	ชาย	หญิง	ชาย	หญิง	ชาย	หญิง			
	Male	Female	Male	Female	Male	Female	Male	Female	Male	Female	Male	Female	Male	Female	Male	Female	Male	Female			
รวม	26,404	12,953	13,451	10,437	4,625	5,813	14,435	7,227	7,208	10,481	5,519	4,962	3,953	1,708	2,245	1,532	1,101	431	Total		
1-15 คน	4,642	10,782	4,817	5,965	7,104	2,955	4,150	3,585	1,817	1,768	3,213	1,605	1,608	371	212	159	93	45	48	1-15 persons	
16-25 คน	108	2,123	727	1,396	918	153	765	1,134	550	584	896	387	509	238	163	75	71	24	47	16-25 persons	
26-30 คน	20	550	213	337	159	26	133	360	181	179	279	130	149	81	51	30	31	6	25	26-30 persons	
31-50 คน	32	1,247	363	884	385	34	351	802	296	506	574	239	335	228	57	171	60	33	27	31-50 persons	
51-200 คน	31	2,759	1,675	1,084	211	102	109	2,374	1,487	887	1,471	990	481	903	497	406	174	86	88	51-200 persons	
มากกว่า 200 คน	12	8,943	5,158	3,785	1,660	1,355	305	6,180	2,896	3,284	4,048	2,168	1,880	2,132	728	1,404	1,103	907	196	More than 200 persons	

หมายเหตุ : D หมายถึง ตัวเลขที่ไม่เปิดเผย

Note : D means disclosure prohibited.

ตาราง 5 จำนวนสถานประกอบการอุตสาหกรรมผลิต จัดแยกตามจำนวนวันทำงานต่อสัปดาห์ จำนวนชั่วโมงทำงานเฉลี่ยต่อวันของลูกจ้าง และขนาดของสถานประกอบการ

TABLE 5 NUMBER OF MANUFACTURING ESTABLISHMENTS BY WORKING DAYS PER WEEK, WORKING HOURS PER DAY OF EMPLOYEES AND SIZE OF ESTABLISHMENT

ขนาดของสถานประกอบการ	จำนวน สถาน ประกอบการ Number of establishments	ลูกจ้างในกรรมวิธีการผลิต Operatives					ลูกจ้างอื่น ๆ Other employees					Size of establishment		
		จำนวนวันทำงานต่อสัปดาห์		จำนวนชั่วโมงทำงานเฉลี่ยต่อวัน		จำนวนวันทำงานต่อสัปดาห์		จำนวนชั่วโมงทำงานเฉลี่ยต่อวัน		Size of establishment				
		Number of working days per week	Number of working days per week	Number of working hours per day	Number of working hours per day	Number of working days per week	Number of working days per week	Number of working hours per day	Number of working hours per day					
		≤5	<8	8-10	11-12	>12	≤5	6	7	<8	8-10	11-12	>12	
<b>รวม</b>	<b>4,845</b>	<b>3,969</b>	<b>596</b>	<b>279</b>	<b>4,801</b>	<b>40</b>	<b>4</b>	<b>-</b>	<b>4,753</b>	<b>74</b>	<b>18</b>	<b>4,843</b>	<b>2</b>	<b>Total</b>
1-15 คน	4,642	3,895	495	251	4,608	32	2	-	4,606	22	14	4,641	1	1-15 persons
16-25 คน	108	51	41	16	100	7	1	-	88	19	1	107	1	16-25 persons
26-30 คน	20	9	9	2	20	-	-	-	15	5	-	20	-	26-30 persons
31-50 คน	32	10	17	5	31	-	1	-	24	8	-	32	-	31-50 persons
51-200 คน	31	3	24	4	31	-	-	-	16	12	3	31	-	51-200 persons
มากกว่า 200 คน	12	1	10	1	11	1	-	-	4	8	-	12	-	More than 200 persons

หมายเหตุ : D หมายถึง ตัวเลขที่ไม่เปิดเผย

Note : D means disclosure prohibited.

ตาราง 6 ค่าตอบแทนแรงงานปี 2549 จำนวนตามขนาดของสถานประกอบการ

TABLE 6 REMUNERATION IN 2006 BY SIZE OF ESTABLISHMENT

ขนาดของสถานประกอบการ Number of establishments	จำนวนสถาน- ประกอบการ Number of employees	จำนวนลูกจ้าง Total	ลูกจ้างในกรรมวิธีการผลิต Operatives			ลูกจ้างอื่น ๆ Other employees			รวม Total	ค่าจ้าง เงินเดือน Wages, salaries	ค่าจ้าง เงินเดือน Wages, salaries	รวม Total	มีที่สถานประกอบการ to social security			รวม Total	ขนาดของสถานประกอบการ Size of establishment
			ค่าจ้าง เงินเดือน Wages, salaries	ค่าล่วงเวลา โบนัส ฯลฯ Overtime bonus etc.	สวัสดิการและผลประโยชน์ อื่น ๆ Others	ค่าจ้าง เงินเดือน Wages, salaries	ค่าล่วงเวลา โบนัส ฯลฯ Overtime bonus etc.	สวัสดิการและผลประโยชน์ อื่น ๆ Others					มีที่สถานประกอบการ to social security				
													ค่าจ้าง เงินเดือน Wages, salaries	ค่าล่วงเวลา โบนัส ฯลฯ Overtime bonus etc.	สวัสดิการและผลประโยชน์ อื่น ๆ Others		
<b>รวม</b>	<b>4,845</b>	<b>15,967</b>	<b>1,081,493.10</b>	<b>863,843.80</b>	<b>707,578.80</b>	<b>113,606.20</b>	<b>2,968.20</b>	<b>8,613.60</b>	<b>31,077.10</b>	<b>145,852.90</b>	<b>217,649.20</b>	<b>49,335.50</b>	<b>4,696.00</b>	<b>2,770.70</b>	<b>14,994.10</b>	<b>Total</b>	
1-15 คน	4,642	3,678	142,670.80	138,573.90	134,285.90	664.00	12.70	1,398.30	2,213.00	3,856.50	4,096.90	72.00	-	16.80	151.60	1-15 persons	
16-25 คน	108	1,205	60,381.60	54,952.60	50,837.50	2,013.00	68.20	73.30	1,960.70	4,764.40	5,429.00	367.00	12.40	8.90	276.40	16-25 persons	
26-30 คน	20	391	18,772.30	16,076.40	14,652.20	296.80	321.10	149.00	657.30	2,453.70	2,695.90	30.00	41.70	-	170.50	26-30 persons	
31-50 คน	32	862	38,170.20	35,790.80	32,909.50	1,462.40	194.50	169.90	1,054.50	2,096.40	2,379.40	95.00	82.50	5.00	100.50	31-50 persons	
51-200 คน	31	2,548	162,524.60	146,491.10	113,057.40	23,108.90	1,436.50	1,908.40	6,979.90	11,589.60	16,033.50	3,666.90	-	9.00	768.00	51-200 persons	
มากกว่า 200 คน	12	7,283	658,973.50	471,959.00	361,836.40	86,061.00	935.30	4,914.80	18,211.60	121,092.30	187,014.50	45,104.60	4,559.40	2,731.00	13,527.20	More than 200 persons	

หมายเหตุ : D หมายถึง ตัวเลขที่ไม่เปิดเผย

Note : D means disclosure prohibited.

ตาราง 7 มูลค่าวัตถุดิบและวัสดุประกอบฯ และสินค้าคงเหลือต้นปีและปลายปี 2549 จำนวนตามขนาดของสถานประกอบการ  
TABLE 7 VALUE OF STOCKS AT THE BEGINNING AND THE END OF 2006 BY SIZE OF ESTABLISHMENT

ขนาดของสถานประกอบการ Number of establishments	จำนวนสถาน- ประกอบการ Number of establishments	มูลค่า ณ ต้นปี 2549 At the beginning of 2006					มูลค่า ณ ปลายปี 2549 At the end of 2006					Size of establishment
		รวม Total	วัตถุดิบ และ วัสดุประกอบฯ Materials and components	สินค้า ระหว่าง ผลิต Work in progress	สินค้า สำเร็จรูป Finished goods	สินค้าที่ซื้อมา จำนวน สภาพเดิม Goods purchased for resale	รวม Total	วัตถุดิบ และ วัสดุประกอบฯ Materials and components	สินค้า ระหว่าง ผลิต Work in progress	สินค้า สำเร็จรูป Finished goods	สินค้าที่ซื้อมา จำนวน สภาพเดิม Goods purchased for resale	
<b>รวม</b>	<b>4,845</b>	<b>2,908,149.50</b>	<b>458,921.50</b>	<b>438,767.60</b>	<b>1,896,854.80</b>	<b>3,020,119.60</b>	<b>420,677.10</b>	<b>406,574.10</b>	<b>2,066,231.80</b>	<b>126,636.70</b>	<b>Total</b>	
1-15 คน	4,642	157,436.10	82,933.00	40,806.30	26,811.00	83,052.70	42,309.10	18,821.20	18,310.50	3,611.90	1-15 persons	
16-25 คน	108	135,484.70	52,280.90	48,270.70	19,893.20	87,815.90	36,221.70	29,622.40	5,938.50	16,033.30	16-25 persons	
26-30 คน	20	82,403.20	75,838.90	4,255.30	1,983.00	79,021.00	71,524.40	5,811.10	1,046.70	638.90	26-30 persons	
31-50 คน	32	39,375.20	30,043.70	3,010.80	5,095.70	66,569.50	39,814.40	4,017.80	22,517.30	220.00	31-50 persons	
51-200 คน	31	342,941.60	156,481.10	61,435.00	124,993.90	367,293.10	173,317.90	88,440.90	105,517.00	17.40	51-200 persons	
มากกว่า 200 คน	12	2,150,508.70	61,343.80	280,989.50	1,718,077.90	2,336,367.40	57,489.70	259,860.60	1,912,901.90	106,115.20	More than 200 persons	

หมายเหตุ : D หมายถึง ตัวเลขที่ไม่เปิดเผย

Note : D means disclosure prohibited.

ตาราง 8 ส่วนเปลี่ยนแปลงของมูลค่าวัตถุดิบและวัสดุประกอบฯ และสินค้าคงเหลือในปี 2549 จำแนกตามขนาดของสถานประกอบการ

TABLE 8 CHANGE IN VALUE OF STOCKS IN 2006 BY SIZE OF ESTABLISHMENT

(พันบาท In Thousand Baht)

ขนาดของสถานประกอบการ	จำนวน สถาน- ประกอบการ Number of establishments	ส่วนเปลี่ยนแปลงของมูลค่าวัตถุดิบและวัสดุประกอบฯ และสินค้าคงเหลือ Change in value of stocks						Total	Size of establishment
		รวม Total	วัตถุดิบและ วัสดุประกอบฯ Materials and components	สินค้าระหว่าง ผลิต Work in progress	สินค้า สำเร็จรูป Finished goods	สินค้าที่เข้ามา จำหน่ายในสภาพเดิม Goods purchased for resale			
<b>รวม</b>	<b>4,845</b>	<b>111,970.10</b>	<b>-38,244.40</b>	<b>-32,193.50</b>	<b>169,377.00</b>	<b>13,031.00</b>			
1-15 คน	4,642	-74,383.40	-40,623.90	-21,985.00	-8,500.50	-3,273.90	1-15 persons		
16-25 คน	108	-47,668.80	-16,059.30	-18,648.20	-13,954.80	993.50	16-25 persons		
26-30 คน	20	-3,382.20	-4,314.50	1,555.80	-936.40	312.80	26-30 persons		
31-50 คน	32	27,194.20	9,770.70	1,007.00	17,421.50	-1,005.00	31-50 persons		
51-200 คน	31	24,351.50	16,836.70	27,005.90	-19,476.90	-14.20	51-200 persons		
มากกว่า 200 คน	12	185,858.70	-3,854.10	-21,128.90	194,824.00	16,017.70	More than 200 persons		

หมายเหตุ : D หมายถึง ตัวเลขที่ไม่มีเปิดเผย

Note : D means disclosure prohibited.



ตาราง 9 ค่าใช้จ่ายที่เสียและค่าภาษีมูลค่าเพิ่มสุทธิของสถานประกอบการผลิตในปี 2549 ด้านขนาดขนาดของสถานประกอบการ

TABLE 9 TOTAL EXPENSES AND NET VALUE ADDED TAX OF MANUFACTURING ESTABLISHMENTS IN 2006 BY SIZE OF ESTABLISHMENT

ขนาดของสถานประกอบการ	จำนวนสถานประกอบการ Number of establishments	รวม Total	ค่าซื้อวัตถุดิบและวัสดุประกอบที่เข้าในการผลิต Purchase of materials and components used in production	ค่าซื้อพลังงานและค่าไฟฟ้าที่ใช้เข้าในการผลิต Cost of fuels, electricity cost used in production	ค่าติดตั้งซ่อมแซมและบำรุงรักษาเครื่องจักรเครื่องมือ Cost of repair and maintenance of machinery and equipment	ค่าซื้อสินค้าที่ซื้อเข้ามาจำหน่ายในสภาพเดิม Purchase of goods for resale	ค่าจ้างเหมาจ่ายให้สถานประกอบการอื่นผลิตสินค้าให้ Cost of contract and commission work	ค่าใช้จ่ายในการขาย Cost of sale	ค่าใช้จ่ายในการบริหารและดำเนินงาน Administrative expense	ค่าใช้จ่ายอื่น ๆ Other expenses	ค่าภาษีอื่น ๆ Other taxes	ค่าภาษีมูลค่าเพิ่มสุทธิ Net value added tax	Size of establishment
รวม	4,845	11,802,926.50	8,205,271.40	536,538.00	348,862.20	333,552.90	2,173.40	369,952.90	1,552,076.50	275,971.60	114,301.00	10,320,922.80	Total
1-15 คน	4,642	884,647.30	670,243.20	60,148.90	14,982.00	9,309.30	1,917.70	27,360.30	95,290.80	507.60	3,591.30	6,236.50	1-15 persons
16-25 คน	108	449,263.60	316,696.20	42,149.20	10,015.50	8,738.00	-	18,783.40	44,575.40	6,144.10	1,441.40	7,420.90	16-25 persons
26-30 คน	20	290,890.00	216,298.30	23,150.50	8,265.10	14,717.60	-	8,931.00	14,438.40	4,060.30	796.70	934.30	26-30 persons
31-50 คน	32	454,897.40	396,402.30	20,501.40	5,503.50	15.00	250.00	7,491.40	21,014.00	476.60	923.10	10,039,474.50	31-50 persons
51-200 คน	31	2,567,554.60	1,914,065.90	126,071.10	18,416.80	135.90	-	61,940.60	361,874.10	75,727.70	5,068.30	60,046.30	51-200 persons
มากกว่า 200 คน	12	7,155,673.50	4,691,565.60	264,516.80	291,679.30	300,637.10	5.70	245,446.20	1,014,883.80	189,055.30	102,490.30	206,810.20	More than 200 persons

หมายเหตุ : D หมายถึง ตัวเลขที่ปิดเผย

Note : D means disclosure prohibited.

ตาราง 10 รายรับทั้งสิ้นของสถานประกอบการอุตสาหกรรมผลิตในปี 2549 จำแนกตามขนาดของสถานประกอบการ

TABLE 10 TOTAL RECEIPTS OF MANUFACTURING ESTABLISHMENTS IN 2006 BY SIZE OF ESTABLISHMENT

ขนาดของสถานประกอบการ	จำนวน สถานประกอบการ	รวม Total	มูลค่าขายผลผลิต Sales of goods produced	รายรับจาก การขายสินค้า ที่ซื้อมาจำหน่าย ในสภาพเดิม		รายรับจากการ รับจ้างทำ ผลิตสินค้า		รายรับจากการ บริการบำรุงรักษา ซ่อมแซม		รายรับจากการ ให้เช่าที่ดิน อสังหาริมทรัพย์		รายรับจากการ ให้เช่า อาคาร อสังหาริมทรัพย์		เงินปันผล Dividend	ดอกเบี้ย Interest	กำไรจากการ เปลี่ยนแปลง อัตราแลกเปลี่ยน Gain from currency exchange	รายอื่น ๆ Other receipts	Size of establishment
				Sales of goods purchased for resale	Receipts for contract and commission work	Receipts for repair and installation work done for others	Receipts for rent on land	Receipts for rent on building, vehicle, machinery and equipment	Receipts for rent on building, vehicle, machinery and equipment	Receipts for rent on building, vehicle, machinery and equipment								
<b>รวม</b>	<b>4,845</b>	<b>14,188,076.20</b>	<b>13,870,140.40</b>	<b>81,207.50</b>	<b>94,888.90</b>	<b>1,573.70</b>	<b>40.20</b>	<b>929.80</b>	<b>1,473.40</b>	<b>4,159.70</b>	<b>14,293.20</b>	<b>119,369.30</b>	<b>Total</b>					
1-15 คน	4,642	1,576,531.00	1,547,642.10	9,460.60	11,696.90	373.30	10.20	461.80	80.50	277.80	-	6,527.70	1-15 persons					
16-25 คน	108	736,708.40	701,859.70	9,491.00	4,000.00	1,105.90	30.00	60.00	13.00	200.60	-	19,948.20	16-25 persons					
26-30 คน	20	401,876.90	385,631.90	15,990.60	-	-	-	-	100.00	114.50	-	40.00	26-30 persons					
31-50 คน	32	659,352.00	639,696.00	1,685.00	17,704.00	-	-	144.00	27.00	-	-	96.00	31-50 persons					
51-200 คน	31	2,849,705.90	2,821,064.70	662.40	22,658.50	94.50	-	36.00	6.00	493.20	1,966.30	2,724.30	51-200 persons					
มากกว่า 200 คน	12	7,963,902.10	7,774,246.00	43,918.10	38,829.50	-	-	228.00	1,246.90	3,073.60	12,326.90	90,033.00	More than 200 persons					

หมายเหตุ : D หมายถึง ข้อมูลที่ไม่เปิดเผย

Note : D means disclosure prohibited.



ตาราง 12 มูลค่าสินทรัพย์ถาวรที่เปลี่ยนแปลงระหว่าง มกราคม - ธันวาคม 2549 จำแนกตามขนาดของสถานประกอบการ

TABLE 12 VALUE OF FIXED ASSETS CHANGE IN JANUARY - DECEMBER 2006 BY SIZE OF ESTABLISHMENT

(พันบาท In Thousand Baht)

ขนาดของสถานประกอบการ Number of establishments	จำนวน สถาน- ประกอบกร Number of establishments	มูลค่าสินทรัพย์ถาวรที่เปลี่ยนแปลง		Change in value of fixed assets		จำนวน กรรมสิทธิ์ Ownership transfer fee	ขนาดของสถานประกอบการ Size of establishment
		รวม Total	มูลค่าสินทรัพย์ ถาวรที่ซื้อหรือ ผลิตขึ้นเอง Value of new or cost producing of fixed assets	มูลค่าสินทรัพย์ ถาวรที่ขาย Value of disposal of fixed assets	ค่าโอน กรรมสิทธิ์ Ownership transfer fee		
รวม	4,845	269,399.90	246,404.90	22,995.00	-		Total
1-15 คน	4,642	18,233.00	15,814.70	2,418.30	-		1-15 persons
16-25 คน	108	3,524.50	3,024.50	500.00	-		16-25 persons
26-30 คน	20	2,390.60	2,308.50	82.00	-		26-30 persons
31-50 คน	32	6,237.20	6,217.20	20.00	-		31-50 persons
51-200 คน	31	117,232.10	117,063.40	168.70	-		51-200 persons
มากกว่า 200 คน	12	121,782.50	101,976.50	19,806.00	-		More than 200 persons

หมายเหตุ : D หมายถึง ตัวเลขที่ไม่เปิดเผย

Note : D means disclosure prohibited.

ตอนที่ 2 ข้อมูลทั่วไปของสถานประกอบการ  
จำแนกตามหมวดอุตสาหกรรม

## สารบัญตารางสถิติ

- ตอนที่ 2 ข้อมูลการดำเนินงานกิจการจำแนกตามหมวดอุตสาหกรรม**
- ตาราง 1 สถิติมูลฐานอุตสาหกรรมการผลิตในปี 2549 จำแนกตามหมวดอุตสาหกรรม
- ตาราง 2 มูลค่าผลผลิตของสถานประกอบการอุตสาหกรรมการผลิตในปี 2549 จำแนกตามหมวดอุตสาหกรรม
- ตาราง 3 ค่าใช้จ่ายขั้นกลางของสถานประกอบการอุตสาหกรรมการผลิตในปี 2549 จำแนกตามหมวดอุตสาหกรรม
- ตาราง 4 คนทำงานในสถานประกอบการอุตสาหกรรมการผลิตในปี 2549 จำแนกตามสถานภาพการทำงาน เพศ และหมวดอุตสาหกรรม
- ตาราง 5 จำนวนสถานประกอบการอุตสาหกรรมการผลิต จำแนกตามจำนวนวันทำงานต่อสัปดาห์ จำนวนชั่วโมงทำงานเฉลี่ยต่อวันของลูกจ้าง และหมวดอุตสาหกรรม
- ตาราง 6 ค่าตอบแทนแรงงานในปี 2549 จำแนกตามหมวดอุตสาหกรรม
- ตาราง 7 มูลค่าวัตถุดิบและวัสดุประกอบฯ และสินค้าคงเหลือต้นปีและปลายปี 2549 จำแนกตามหมวดอุตสาหกรรม
- ตาราง 8 ส่วนเปลี่ยนแปลงของมูลค่าวัตถุดิบและวัสดุประกอบฯ และสินค้าคงเหลือในปี 2549 จำแนกตามหมวดอุตสาหกรรม
- ตาราง 9 ค่าใช้จ่ายทั้งสิ้นและค่าภาษีมูลค่าเพิ่มสุทธิของสถานประกอบการอุตสาหกรรมการผลิตในปี 2549 จำแนกตามหมวดอุตสาหกรรม
- ตาราง 10 รายรับทั้งสิ้นของสถานประกอบการอุตสาหกรรมการผลิตในปี 2549 จำแนกตามหมวดอุตสาหกรรม
- ตาราง 11 มูลค่าตามบัญชีของสินทรัพย์ถาวรในปี 2549 จำแนกตามหมวดอุตสาหกรรม
- ตาราง 12 มูลค่าสินทรัพย์ถาวรที่เปลี่ยนแปลงระหว่าง มกราคม - ธันวาคม 2549 จำแนกตามหมวดอุตสาหกรรม

ตาราง 1 สถิติฐานอุตสาหกรรมผลิตในปี 2549 อื่นนอกตามหมวดอุตสาหกรรม

TABLE 1 SUMMARY OF BASIC STATISTICS FOR MANUFACTURING ESTABLISHMENTS IN 2006 BY DIVISION OF INDUSTRY

รหัส Code	หมวดอุตสาหกรรม	จำนวน สถานประกอบการ Number of establishments		จำนวน คนทำงาน Number of persons engaged		ลูกจ้าง Employees จำนวน Number		ค่าตอบแทน Remuneration		มูลค่าผลิตภัณฑ์ Value of gross output	ค่าใช้จ่าย ขั้นกลาง Intermediate consumption	มูลค่าเพิ่ม Value added	Division of Industry
		จำนวน Number of establishments	จำนวน Number of persons engaged	จำนวน Number	ค่าตอบแทน Remuneration	จำนวน Number	ค่าตอบแทน Remuneration	มูลค่าเพิ่ม Value added					
	<b>รวม</b>	<b>4,845</b>	<b>26,404</b>	<b>15,967</b>	<b>1,081,493.10</b>	<b>15,967</b>	<b>1,081,493.10</b>	<b>14,318,324.10</b>	<b>11,247,959.70</b>	<b>3,070,364.40</b>	<b>Total</b>		
15	การผลิตขนมปังและเครื่องดื่ม	804	8,432	6,212	543,997.70	6,212	543,997.70	8,863,018.50	7,100,707.00	1,762,311.50	Manufacture of food products and beverages		
17	การผลิตสิ่งทอ	558	2,212	1,280	36,269.00	1,280	36,269.00	95,423.30	37,265.60	58,157.70	Manufacture of textiles		
18	การผลิตเครื่องแต่งกาย รวมทั้งการตกแต่งและย้อมสีขนสัตว์	1,395	4,256	2,494	117,357.50	2,494	117,357.50	938,186.50	696,510.70	241,675.80	Manufacture of wearing apparel; dressing and dyeing of fur		
19	การเย็บและตกแต่งถุงเท้า รวมทั้งการผลิตกระเป๋าเดินทาง กระเป๋าถือ อานม้า เครื่องเขียนกลา และรองเท้า	43	293	20	495.70	20	495.70	11,007.90	6,510.60	4,497.30	Tanning and dressing of leather; manufacture of luggage, handbags, saddlery, harness and footwear		
20	การผลิตไม้และผลิตภัณฑ์จากไม้และไม้ก๊อก ยกเว้น ฟอร์มีเจอร์ รวมทั้งการผลิตสิ่งของที่ทำจากพลาสติกและวัสดุอื่น ๆ	581	1,073	223	7,057.90	223	7,057.90	47,268.00	25,063.10	24,204.90	Manufacture of wood and of products of wood and cork, except furniture; manufacture of articles of straw and plaiting materials		
21	การผลิตกระดาษและผลิตภัณฑ์กระดาษ	2	6	-	-	-	-	D	D	D	Manufacture of paper and paper products		
22	การพิมพ์โฆษณา การพิมพ์ และการทำสำเนาสื่อบันทึก	53	218	127	9,011.20	127	9,011.20	102,329.30	32,467.80	69,861.50	Publishing, printing and reproduction of recorded media		
24	การผลิตเคมีภัณฑ์และผลิตภัณฑ์เคมี	22	311	92	4,095.90	92	4,095.90	37,792.60	23,440.40	14,352.20	Manufacture of chemicals and chemical products		
25	การผลิตผลิตภัณฑ์ยางและพลาสติก	19	622	588	29,670.80	588	29,670.80	505,274.70	415,031.10	90,243.60	Manufacture of rubber and plastics products		
26	การผลิตผลิตภัณฑ์จากแร่โลหะ	140	1,382	1,048	75,748.70	1,048	75,748.70	763,351.20	493,450.00	269,901.20	Manufacture of other non-metallic mineral products		
27	การผลิตโลหะขั้นมูลฐาน	27	285	212	17,386.60	212	17,386.60	1,049,128.10	973,876.70	75,251.50	Manufacture of basic metals		
28	การผลิตผลิตภัณฑ์ที่ทำจากโลหะประดิษฐ์	481	1,343	732	40,524.40	732	40,524.40	476,258.40	381,645.40	94,613.00	Manufacture of fabricated metal products, except machinery and equipment		
29	การผลิตเครื่องจักรและอุปกรณ์ ซึ่งมีได้จัดประเภทไว้ในที่อื่น	167	577	338	18,154.90	338	18,154.90	203,886.60	91,041.10	112,845.50	Manufacture of machinery, and equipment n.e.c.		
31	การผลิตเครื่องจักรและเครื่องอุปกรณไฟฟ้า ซึ่งมีได้จัดประเภทไว้ในที่อื่น	3	10	4	D	4	D	D	D	D	Manufacture of electrical machinery, and apparatus n.e.c.		
32	การผลิตอุปกรณ์และเครื่องมือการวัดวิทยุ โทรทัศน์ และการสื่อสาร	9	1,281	1,266	108,634.80	1,266	108,634.80	494,732.50	390,730.70	104,001.70	Manufacture of radio, television and communication equipment, and apparatus		
34	การผลิตยานยนต์ รถพ่วงและรถจักรยานยนต์	4	20	17	651.40	17	651.40	3,430.80	2,445.90	984.90	Manufacture of motor vehicles, trailers and semi-trailers		
35	การผลิตเครื่องอุปกรณการขนส่งอื่น ๆ	8	20	6	195.80	6	195.80	890.60	625.10	265.50	Manufacture of other transport equipment		
36	การผลิตเฟอร์นิเจอร์ รวมทั้งการผลิตที่มีได้จัดประเภทไว้ในที่อื่น	528	4,052	1,297	71,969.10	1,297	71,969.10	717,471.10	573,618.30	143,852.80	Manufacture of furniture; manufacturing n.e.c.		
37	การนำผลิตภัณฑ์กลับมาผลิตเป็นวัสดุใหม่	1	11	10	D	10	D	D	D	D	Recycling		

หมายเหตุ : D หมายถึงตัวเลขที่ไม่เปิดเผย

Note : D means disclosure prohibited.

ที่มา : สำนักงานอุตสาหกรรม พ.ศ.2550 จังหวัด นครสวรรค์ สำนักงานสถิติแห่งชาติ กระทรวงเทคโนโลยีสารสนเทศและการสื่อสาร

Source : The 2007 Industrial Census, Nakhon Sawan Province, National Statistical Office, Ministry of Information and Communication Technology

ตาราง 2 มูลค่าผลิตของสถานประกอบการอุตสาหกรรมผลิตในปี 2549 จำนวนตามหมวดอุตสาหกรรม

TABLE 2 VALUE OF GROSS OUTPUT OF MANUFACTURING ESTABLISHMENTS IN 2006 BY DIVISION OF INDUSTRY

รหัส Code	หมวดอุตสาหกรรม Division of Industry	จำนวน สถาน- ประกอบการ Number of establishments	รวม Total	มูลค่าการผลิต Sales of goods produced	ราคา ขายสินค้า ที่ซื้อเข้ามา ในภาค Sales of goods purchased for resale	รับจาก รับจ้าง ผลิตสินค้า contract and commission work	รับจาก ให้บริการ ซ่อมแซม ติดตั้ง ให้ท่าน Receipts for repair and installation work etc.	รับจาก ให้เช่า อาคาร และ ที่ดิน Receipts for rent on building etc. and other receipts	ส่วนเปลี่ยนแปลง มูลค่าสินค้าคงคลัง Change in value of stocks of goods	รวม	Total
15	การผลิตภัตตาคารและเครื่องดื่ม	804	8,863,018.50	8,516,000.20	66,198.50	15,667.00	-	104,134.00	161,018.80	8,863,018.50	Manufacture of food products and beverages
17	การผลิตสิ่งทอ	558	95,423.30	58,666.60	3,443.00	37,577.00	-	99.50	-4,362.80	95,423.30	Manufacture of textiles
18	การผลิตเครื่องแต่งกาย รวมทั้งการตกแต่งและย้อมสีเส้นด้าย	1,395	938,186.50	904,299.10	564.20	29,126.50	-	10,323.10	-6,126.40	938,186.50	Manufacture of wearing apparel; dressing and dyeing of fur
19	การซ่อมและตกแต่งรองเท้ารวมทั้งการผลิตกระเป๋าเดินทาง กระเป๋าถือ อานม้า เครื่องเขียน และรองเท้า	43	11,007.90	10,812.40	-	-	-	93.00	102.50	11,007.90	Tanning and dressing of leather; manufacture of luggage, handbags, saddlery, harness and footwear
20	การผลิตไม้และผลิตภัณฑ์จากไม้และไม้เทียม ยกเว้นเฟอร์นิเจอร์ รวมทั้งการผลิตสิ่งของที่ทำจากพลาสติกและวัสดุจากพลาสติก	581	47,268.00	49,173.40	100.00	-	-	-	-2,005.40	47,268.00	Manufacture of wood and of products of wood and cork, except furniture; manufacture of articles of straw and plaiting materials
21	การผลิตกระดาษและผลิตภัณฑ์กระดาษ	2	D	D	-	-	-	-	D	D	Manufacture of paper and paper products
22	การผลิตยาง การพิมพ์ และการทำเส้นเอ็น	53	102,329.30	102,213.50	180.00	156.00	-	-	-220.20	102,329.30	Publishing, printing and reproduction of recorded media
24	การผลิตเคมีภัณฑ์และผลิตภัณฑ์	22	37,792.60	35,328.50	1,333.60	-	1,000.00	10.00	120.50	37,792.60	Manufacture of chemicals and chemical products
25	การผลิตสิ่งทอสิ่งทอและพลาสติก	19	505,274.70	507,324.50	109.70	-	-	690.90	-2,850.30	505,274.70	Manufacture of rubber and plastics products
26	การผลิตสิ่งทอสิ่งทอจากแร่โลหะ	140	763,351.20	734,008.80	2,551.10	1,307.50	105.90	2,104.30	23,273.60	763,351.20	Manufacture of other non-metallic mineral products
27	การผลิตโลหะขั้นมูลฐาน	27	1,049,128.10	1,061,183.60	-	-	-	47.60	-12,103.10	1,049,128.10	Manufacture of basic metals
28	การผลิตสิ่งทอที่ทำจากโลหะประดิษฐ์ ยกเว้นเครื่องจักรและอุปกรณ์	481	476,258.40	474,776.10	1,921.50	137.50	240.00	836.80	-1,653.50	476,258.40	Manufacture of fabricated metal products, except machinery and equipment
29	การผลิตเครื่องจักรและอุปกรณ์ ซึ่งมีได้แก่ประเภทที่ 1 ในที่อื่น	167	203,886.60	201,555.90	884.90	550.00	-	304.20	591.60	203,886.60	Manufacture of machinery, and equipment n.e.c.
31	การผลิตเครื่องจักรและเครื่องอุปโภคไฟฟ้า ซึ่งมีได้แก่ประเภทที่ 1 ในที่อื่น	3	D	D	-	-	-	-	-	D	Manufacture of electrical machinery, and apparatus n.e.c.
32	การผลิตอุปกรณ์และเครื่องอุปโภควิทยุ โทรทัศน์ และการสื่อสาร และการสื่อสาร	9	494,732.50	499,960.80	-	-	-	-	-5,228.30	494,732.50	Manufacture of radio, television and communication equipment, and apparatus
34	การผลิตยานยนต์ รถพ่วงและรถบรรทุก	4	3,430.80	3,366.10	95.60	-	-	-	-30.90	3,430.80	Manufacture of motor vehicles, trailers and semi-trailers
35	การผลิตเครื่องอุปโภคยานยนต์ส่วนบุคคล	8	890.60	843.80	52.50	-	-	-	-5.70	890.60	Manufacture of other transport equipment
36	การผลิตเฟอร์นิเจอร์ รวมทั้งการผลิตซึ่งได้แก่ประเภทที่ 1 ในที่อื่น	528	717,471.10	701,751.20	3,773.00	10,367.40	227.80	1,655.60	-304.00	717,471.10	Manufacture of furniture; manufacturing n.e.c.
37	การนำผลิตภัณฑ์กลับมาผลิตเป็นวัตถุดิบใหม่	1	D	D	-	-	-	-	-	D	Recycling

หมายเหตุ : D หมายถึง ตัวเลขที่ไม่เปิดเผย

Note : D means disclosure prohibited.

ที่มา : สำนักงานอุตสาหกรรม พ.ศ.2550 จังหวัด นครสวรรค์ สำนักงานสถิติแห่งชาติ กระทรวงเทคโนโลยีสารสนเทศและการสื่อสาร

Source : The 2007 Industrial Census, Nakhon Si Thammarat Province, National Statistical Office, Ministry of Information and Communication Technology



ตาราง 3 ค่าใช้จ่ายขั้นกลางของภาคอุตสาหกรรมการผลิตในปี 2549 ชัดเจนตามหมวดอุตสาหกรรม

TABLE 3 INTERMEDIATE CONSUMPTION OF MANUFACTURING ESTABLISHMENTS IN 2006 BY DIVISION OF INDUSTRY

รหัส Code	หมวดอุตสาหกรรม Number of establishments	จำนวน Total	ค่าซื้อวัตถุดิบ และวัสดุประกอบ ที่ใช้ในการผลิต Purchase of materials and components	ค่าซื้อพลังงาน และค่าไฟฟ้า ที่ใช้ใช้ในการผลิต Cost of fuels, cost of electricity used in production	ค่าติดตั้งซ่อมแซม บำรุงรักษาสินค้า ที่จำหน่ายให้ลูกค้า Cost of repair and maintenance sales of goods of purchase	ค่าติดตั้งซ่อมแซม บำรุงรักษาเครื่องจักร เครื่องมือ Cost of repair and maintenance of machinery and equipment	ค่าซื้อสินค้า ที่ซื้อเข้ามา ในภาคอื่น Purchase of goods for resale	ค่าจ้างนายช่าง ค่าซ่อมแซม อื่นเติบเติมค่าให้ Cost of contract and commission work	ค่าใช้จ่ายอื่น ๆ Other expenses	ส่วนเปลี่ยนแปลง มูลค่าวัตถุดิบและ วัสดุประกอบฯ คงเหลือ Change in value of stocks of materials and components	Division of Industry	(พันบาท ใน Thousand Baht)	
												รวม Total	Total
15	การผลิตภัณฑ์อาหารและเครื่องดื่ม	804	5,266,742.70	259,085.40	40,247.50	265,660.00	319,359.90	347.10	940,917.30	-8,347.10	Manufacture of food products and beverages	333,552.90	1,719,490.80
17	การตัดสิ่งทอ	538	37,265.60	2,493.10	63.50	531.60	2,474.00	5.70	5,957.80	-228.60	Manufacture of textiles		
18	การผลิตเครื่องแต่งกาย รวมทั้งการกลึงและซ่อมสิ่งนุ่ง	1,395	696,510.70	19,871.10	879.90	4,109.80	775.70	1,300.00	186,944.80	-15,826.10	Manufacture of wearing apparel; dressing and dyeing of fur		
19	การผลิตเครื่องแต่งกายนุ่งห่ม รวมทั้งการผลิตกระเป๋าเดินทาง กระเป๋าถือ อนามัย เครื่องเขียนฉากและรองเท้า การผลิตไม้และผลิตภัณฑ์จากไม้และ ไม้ก๊อก ขวาน ฝอยรีดข้อ	43	6,510.60	106.30	-	13.20	-	-	1,259.00	-44.60	Tanning and dressing of leather; manufacture of luggage, handbags, saddlery harness and footwear		
20	รวมทั้งการผลิตสิ่งของที่ทำจากพลาสติกและผลิตภัณฑ์พลาสติก รวมทั้งการผลิตสิ่งของที่ทำจากพลาสติกและผลิตภัณฑ์พลาสติก	581	23,063.10	1,235.80	134.50	224.60	266.70	53.30	4,228.90	-1,085.00	Manufacture of wood and of products of wood and cork, except furniture; manufacture of articles of straw and plaiting materials		
21	การผลิตกระดาษและผลิตภัณฑ์กระดาษ	2	D	D	-	-	-	-	D	D	Manufacture of paper and paper products		
22	การพิมพ์โฆษณา การพิมพ์ และการทำสำเนาฉบับพิมพ์	53	32,467.80	1,726.10	114.20	795.60	142.00	-	3,725.90	-584.60	Publishing, printing and reproduction of recorded media		
24	การผลิตผลิตภัณฑ์และผลิตภัณฑ์เคมี	22	23,440.40	2,012.00	-	1,175.00	835.00	-	9,118.30	159.50	Manufacture of chemicals and chemical products		
25	การผลิตผลิตภัณฑ์ยางและพลาสติก	19	415,031.10	30,584.20	-	4,011.20	97.10	-	47,055.20	-18,516.60	Manufacture of rubber and plastics products		
26	การผลิตผลิตภัณฑ์จากแร่โลหะ	140	493,450.00	80,284.50	3,859.80	15,228.40	4,066.00	101.30	93,720.90	8,948.80	Manufacture of other non-metallic mineral products		
27	การผลิตโลหะขั้นมูลฐาน	27	973,876.70	819,900.80	32.60	547.90	-	56.00	160,661.80	12,352.90	Manufacture of basic metals		
28	การผลิตผลิตภัณฑ์ที่ทำจากโลหะประดิษฐ์ ยกเว้นเครื่องจักรและอุปกรณ์	481	381,645.40	327,128.30	535.90	2,228.50	1,622.50	-	37,150.60	-1,565.70	Manufacture of fabricated metal products, except machinery and equipment		
29	การผลิตเครื่องจักรและอุปกรณ์ ซึ่งมีใช้ประกอบการใช้ไม้กั้น	167	91,041.10	66,886.20	203.80	1,187.50	1,289.00	-	13,725.40	-1,310.30	Manufacture of machinery, and equipment n.e.c.		
31	การผลิตเครื่องจักรและอุปกรณ์ไฟฟ้า ซึ่งมีใช้ประกอบการใช้ไม้กั้น	3	D	D	-	D	-	-	D	D	Manufacture of electrical machinery, and apparatus n.e.c.		
32	การผลิตอุปกรณ์และเครื่องอุปโภคบริโภค โทรทัศน์ และการสื่อสาร	9	390,730.70	355,277.10	7,621.50	218.20	-	-	26,868.80	-30.70	Manufacture of radio, television and communication equipment, and apparatus		
34	การผลิตยานยนต์ รถพ่วงและรถบรรทุก	4	2,445.90	1,858.50	-	76.80	55.00	-	175.20	-125.00	Manufacture of motor vehicles, trailers and semi-trailers		
35	การผลิตเครื่องอุปโภคบริโภคประเภทอื่น ๆ	8	625.10	321.60	-	4.80	34.50	-	92.80	-101.60	Manufacture of other transport equipment		
36	การผลิตเฟอร์นิเจอร์ รวมทั้งการผลิตซึ่งมีใช้ประกอบการใช้ไม้กั้น	528	573,618.30	194,460.10	107,069.40	52,649.90	2,535.60	310.00	187,210.90	-11,942.10	Manufacture of furniture; manufacturing n.e.c.		
37	การนำวัตถุดิบที่นำมาผลิตเป็น วัตถุดิบใหม่	1	D	D	-	D	-	-	D	-	Recycling		

หมายเหตุ : D หมายถึง วัสดุที่ไม่เปิดเผย

Note : D means disclosure prohibited.

ที่มา : สำมะโนอุตสาหกรรม พ.ศ.2550 จังหวัด นครสวรรค์ สำนักงานสถิติแห่งชาติ กระทรวงเทคโนโลยีสารสนเทศและการสื่อสาร

Source : The 2007 Industrial Census, Nakhon Sawan Province, National Statistical Office, Ministry of Information and Communication Technology

ตาราง 4 ผลดำเนินงานด้านประกอบการอุตสาหกรรมภาคผลิตในปี 2549 อุตสาหกรรมอาหารการงานแปรรูป และหมวดอุตสาหกรรม

TABLE 4 PERSONS ENGAGED IN MANUFACTURING ESTABLISHMENTS IN 2006 BY WORK STATUS, SEX AND DIVISION OF INDUSTRY

รหัส Code	ประเภท ประเภทการ	จำนวน สถาน- ประกอบ Number of establishments	รวม Total						ถูกจ้างในกรรมวิธีการผลิต Operatives						ถูกจ้างอื่น ๆ Other employees						Division of Industry
			รวม Total		ได้รับค่าจ้าง/ Unpaid workers		รวม Total		รวม Total		ผู้ปฏิบัติงานที่มีฝีมือ Skill labour		รวม Total		ผู้ปฏิบัติงานไม่มีฝีมือ Unskill labour		รวม Total		รวม Total		
			ชาย Male	หญิง Female	ชาย Male	หญิง Female	ชาย Male	หญิง Female	ชาย Male	หญิง Female	ชาย Male	หญิง Female	ชาย Male	หญิง Female	ชาย Male	หญิง Female	ชาย Male	หญิง Female	ชาย Male	หญิง Female	
<b>4,845</b>	<b>26,404</b>	<b>12,953</b>	<b>13,451</b>	<b>10,437</b>	<b>4,625</b>	<b>5,813</b>	<b>14,435</b>	<b>7,227</b>	<b>7,208</b>	<b>10,481</b>	<b>5,519</b>	<b>4,962</b>	<b>3,953</b>	<b>1,708</b>	<b>2,245</b>	<b>1,532</b>	<b>1,101</b>	<b>431</b>	<b>Total</b>		
15	การผลิตเครื่องดื่มชูกำลังและเครื่องดื่ม	804	8,432	3,598	2,220	733	1,486	5,083	3,182	1,901	3,850	2,446	1,405	1,233	736	497	1,129	918	211	Manufacture of food products and beverages	
17	การผลิตสิ่งทอ	558	2,212	218	1,994	932	848	1,259	128	1,131	516	42	474	743	86	657	21	6	15	Manufacture of textiles	
18	การผลิตเครื่องแต่งกายรวมทั้งการตกแต่งและย้อมเส้นด้าย	1,395	4,256	756	3,501	1,763	485	1,278	2,476	264	2,212	1,859	150	1,709	114	503	18	7	11	Manufacture of wearing apparel; dressing and dyeing of fur	
19	การออกแบบและตกแต่งหนังฟอก รวมทั้งการผลิตกระเป๋าเดินทาง	43	293	94	199	273	86	187	20	8	12	14	6	8	6	2	4	-	-	Tanning and dressing of leather; manufacture of luggage, handbags, saddlery, harness and footwear	
20	การผลิตไม้และผลิตภัณฑ์จากไม้และไม้ก๊อก ยกเว้น เฟอร์นิเจอร์	581	1,073	450	623	850	350	500	209	94	115	186	81	105	23	10	14	6	8	Manufacture of wood and of products of straw and plaiting materials	
21	การผลิตกระดาษและผลิตภัณฑ์กระดาษ	2	6	2	4	6	2	4	-	-	-	-	-	-	-	-	-	-	-	Manufacture of paper and paper products	
22	การผลิตหมึกพิมพ์ และการทำเส้นด้ายอื่นกึ่ง	53	218	128	89	90	49	41	126	80	47	102	69	33	25	11	14	1	1	Publishing, printing and reproduction of recorded media	
24	การผลิตเคมีภัณฑ์และผลิตภัณฑ์เคมี	22	311	102	209	219	54	165	78	41	37	44	24	20	34	17	17	14	7	Manufacture of chemicals and chemical products	
25	การผลิตผลิตภัณฑ์พลาสติก	19	622	352	270	34	21	13	537	315	222	260	201	59	277	114	163	51	16	Manufacture of rubber and plastics products	
26	การผลิตผลิตภัณฑ์จากแร่โลหะ	140	1,382	940	442	334	168	166	908	686	221	662	520	142	245	166	79	140	85	Manufacture of other non-metallic mineral products	
27	การผลิตโลหะขั้นมูลฐาน	27	285	208	76	72	44	28	200	160	40	127	100	27	73	60	13	12	4	Manufacture of basic metals	
28	การผลิตผลิตภัณฑ์ที่ทำจากโลหะประดิษฐ์	481	1,343	1,163	180	611	487	124	695	659	37	568	548	20	127	110	17	37	18	Manufacture of fabricated metal products, except machinery and equipment	
29	การผลิตเครื่องจักรและอุปกรณ์	167	577	495	82	239	196	44	307	290	17	270	260	10	37	30	7	31	10	Manufacture of machinery, and equipment n.e.c.	
31	การผลิตเครื่องจักรและเครื่องอุปกรณ์ไฟฟ้า	3	10	5	5	6	3	3	4	2	2	4	2	2	-	-	-	-	-	Manufacture of electrical machinery, and apparatus n.e.c.	
32	การผลิตอุปกรณ์และเครื่องอุปกรณ์โทรทัศน์ โทรทัศน์ และการสื่อสาร	9	1,281	646	635	15	6	9	1,240	630	610	1,240	630	610	-	-	-	26	10	16	Manufacture of radio, television and communication equipment, and apparatus
34	การผลิตยานยนต์ รถพ่วงและรถจักรยานยนต์	4	20	14	6	3	2	1	17	12	5	16	12	4	1	-	1	-	-	Manufacture of motor vehicles, trailers and semi-trailers	
35	การผลิตเครื่องอุปกรณการขนส่งอื่นๆ	8	20	10	11	14	8	6	6	2	5	3	2	3	-	3	-	-	-	Manufacture of other transport equipment	
36	การผลิตเฟอร์นิเจอร์ รวมทั้งการผลิตซึ่งมิได้ประกอบไว้ที่อื่น	528	4,052	2,529	1,524	2,755	1,846	909	1,259	669	591	759	425	333	501	244	257	38	14	24	Manufacture of furniture; manufacturing n.e.c.
37	การนำผลิตภัณฑ์กลับมาผลิตเป็นวัสดุใหม่	1	11	7	4	1	1	-	10	6	4	1	1	-	9	5	4	-	-	Recycling	

หมายเหตุ : D หมายถึง ตัวเลขที่ไม่เปิดเผย

Note : D means disclosure prohibited.

ที่มา : สำมะโนอุตสาหกรรม พ.ศ.2550 จังหวัด นครสวรรค์ สำนักงานสถิติแห่งชาติ กระทรวงเทคโนโลยีสารสนเทศและการสื่อสาร

Source : The 2007 Industrial Census, Nakhon Sawan Province, National Statistical Office, Ministry of Information and Communication Technology

ตาราง 5 จำนวนสถานประกอบการอุตสาหกรรมการผลิต อุตสาหกรรมจำนวนวันทำงานต่อสัปดาห์ จำนวนชั่วโมงทำงานต่อสัปดาห์ของลูกจ้าง และหมวดอุตสาหกรรม

TABLE 5 NUMBER OF MANUFACTURING ESTABLISHMENTS BY WORKING DAYS PER WEEK, WORKING HOURS PER DAY OF EMPLOYEES AND DIVISION OF INDUSTRY

รหัส Code	หมวดอุตสาหกรรม	จำนวน สถาน ประกอบการ Number of establishments					ลูกจ้างในกรรมวิธีการผลิต Operatives					ลูกจ้างอื่น ๆ Other employees					Division of Industry
		จำนวนวันทำงานต่อสัปดาห์					จำนวนชั่วโมงทำงานต่อสัปดาห์					จำนวนชั่วโมงทำงานต่อสัปดาห์					
		≤ 5	6	7	< 8	8 - 10	11 - 12	> 12	≤ 5	6	7	< 8	8 - 10	11 - 12	> 12		
	<b>รวม</b>	<b>4,845</b>	<b>3,969</b>	<b>596</b>	<b>279</b>	<b>4,801</b>	<b>40</b>	<b>4</b>	<b>-</b>	<b>4,753</b>	<b>74</b>	<b>18</b>	<b>4,843</b>	<b>2</b>	<b>-</b>	<b>-</b>	<b>Total</b>
15	การผลิตภัตตาคารและเครื่องดื่ม	804	593	117	94	792	9	3	-	769	29	7	803	1	-	-	Manufacture of food products and beverages
17	การผลิตสิ่งทอ	558	536	8	14	557	1	-	-	557	1	-	558	-	-	-	Manufacture of textiles
18	การผลิตเครื่องแต่งกายรวมทั้งการตกแต่งและย้อมสีขนสัตว์	1,395	1,266	89	40	1,393	2	-	-	1,388	7	-	1,394	1	-	-	Manufacture of wearing apparel; dressing and dyeing of fur
19	การฟอกและตกแต่งหนังเพื่อรวมทั้งการผลิตกระเป๋าเดินทาง กระเป๋าถือ อานม้า เครื่องเขียนฉาก และรองเท้า	43	40	2	1	43	-	-	-	43	-	-	43	-	-	-	Tanning and dressing of leather; manufacture of luggage, handbags, saddlery, harness and footwear
20	การผลิตไม้และผลิตภัณฑ์จากไม้และไม้ก๊อก ยกเว้นเฟอร์นิเจอร์ รวมทั้งการผลิตสิ่งของที่ทำจากฟางและวัสดุกระดาษอื่นๆ	581	562	13	6	577	4	-	-	578	1	2	581	-	-	-	Manufacture of wood and of products of wood and cork, except furniture; manufacture of articles of straw and plaiting materials
21	การผลิตกระดาษและผลิตภัณฑ์กระดาษ	2	2	-	-	2	-	-	-	2	-	-	2	-	-	-	Manufacture of paper and paper products
22	การพิมพ์โฆษณา การพิมพ์ และการทำสำเนาสิ่งพิมพ์	53	28	22	3	52	1	-	-	52	1	-	53	-	-	-	Publishing, printing and reproduction of recorded media
24	การผลิตเคมีภัณฑ์และผลิตภัณฑ์	22	17	3	2	22	-	-	-	20	2	-	22	-	-	-	Manufacture of chemicals and chemical products
25	การผลิตผลิตภัณฑ์พลาสติก	19	9	8	2	19	-	-	-	15	4	-	19	-	-	-	Manufacture of rubber and plastics products
26	การผลิตผลิตภัณฑ์จากแร่โลหะ	140	64	65	10	139	1	-	-	124	12	4	140	-	-	-	Manufacture of other non-metallic mineral products
27	การผลิต โลหะขั้นมูลฐาน	27	19	4	4	27	-	-	-	25	2	-	27	-	-	-	Manufacture of basic metals
28	การผลิตผลิตภัณฑ์ที่ทำจากโลหะประดิษฐ์																Manufacture of fabricated metal products, except machinery and equipment
29	การผลิตเครื่องจักรและอุปกรณ์	481	274	166	41	476	4	1	-	470	8	3	481	-	-	-	Manufacture of machinery, and equipment n.e.c.
	ซึ่งมีได้ชื่อประเภทไว้ในที่อื่น	167	126	37	4	166	1	-	-	164	3	-	167	-	-	-	Manufacture of electrical machinery, and apparatus n.e.c.
31	การผลิตเครื่องจักรและเครื่องอุปกรณ์ไฟฟ้า	3	3	-	-	3	-	-	-	3	-	-	3	-	-	-	Manufacture of radio, television and communication equipment, and apparatus
32	การผลิตอุปกรณ์และเครื่องอุปกรณ์วิทยุ โทรทัศน์ และการสื่อสาร	9	2	7	-	9	-	-	-	6	2	1	9	-	-	-	Manufacture of motor vehicles, trailers and semi-trailers
34	การผลิตยานยนต์ รถพ่วงและรถจักรยาน	4	-	2	2	2	2	-	-	4	-	-	4	-	-	-	Manufacture of other transport equipment
35	การผลิตเครื่องอุปกรณ์การขนส่งอื่นๆ	8	7	2	-	8	-	-	-	8	-	-	8	-	-	-	Manufacture of furniture; manufacturing n.e.c.
36	การผลิตเฟอร์นิเจอร์ รวมทั้งการผลิตซึ่งมีได้ชื่อประเภทไว้ในที่อื่น	528	422	49	57	513	15	-	-	524	3	1	528	-	-	-	Recycling
37	การนำผลิตภัณฑ์กลับมาผลิตเป็นวัสดุรีไซเคิล	1	-	1	-	1	-	-	-	1	-	-	1	-	-	-	

หมายเหตุ : D หมายถึง จำนวนที่ไม่เปิดเผย

Note : D means disclosure prohibited.

ที่มา : สำมะโนอุตสาหกรรม พ.ศ.2550 จังหวัด นครสวรรค์

Source : The 2007 Industrial Census, Nakhon Sawan Province, National Statistical Office, Ministry of Information and Communication Technology

ตาราง 6 ค่าตอบแทนแรงงานในปี 2549 จังหวัดน่านอุตสาหกรรม  
TABLE 6 REMUNERATION IN 2006 BY DIVISION OF INDUSTRY

รหัส Code	จำนวน สถาน- ประกอบ การ Number of establishments	จำนวน ลูกจ้าง Number of employees	รวม Total				ผู้ปฏิบัติงานในกรรมกรอุตสาหกรรม Operatives				ผู้จ้างอื่น ๆ Other employees				Division of Industry	
			จำนวน Total	ค่าจ้าง เงินเดือน Wages, salaries	โบนัส Overtime bonus etc.	ผลประโยชน์ อื่น ๆ Medical care Others	จำนวน Total	ค่าจ้าง เงินเดือน Wages, salaries	โบนัส Overtime bonus etc.	ผลประโยชน์ อื่น ๆ Medical care Others	จำนวน Total	ค่าจ้าง เงินเดือน Wages, salaries	โบนัส Overtime bonus etc.	ผลประโยชน์ อื่น ๆ Medical care Others		
																จำนวน Total
	4,845	15,967	1,081,493.10	863,843.80	707,578.80	113,606.20	2,968.20	8,613.60	31,077.10	217,649.20	120,124.00	44,933.90	4,676.10	2,473.00	13,592.20	Total
15	การผลิตรายการและสื่อ 804	6,212	543,997.70	358,198.60	275,693.30	65,385.20	984.80	3,121.90	13,013.40	185,799.10	2,058.70	-	-	226.40	9.50	Manufacture of food products and beverages
17	การผลิตราย 558	1,280	36,269.00	33,974.50	31,562.30	9.00	-	2,238.70	164.50	2,294.50	2,200.60	481.30	7.50	60.00	37.80	Manufacture of textiles
18	การผลิตเครื่องแต่งกาย รวมทั้งการตกแต่งและย้อมสีขนสัตว์ 1,395	2,494	117,357.50	114,570.30	92,174.60	17,466.60	801.50	1,062.80	3,364.80	2,787.20	-	-	-	-	-	Manufacture of wearing apparel; dressing and dyeing of fur
19	การผลิตและตกแต่งหนังสัตว์ รวมทั้งการผลิตกระเป๋าเดินทาง กระเป๋าถือ กระเป๋า หรือกระเป๋า และรองเท้า 43	20	495.70	495.70	495.70	-	-	-	0.00	-	-	-	-	-	9.60	Tanning and dressing of leather; manufacture of luggage, handbags, saddlery harness and footwear
20	การผลิตไม้และผลิตภัณฑ์จากไม้และไม้ก๊อกขจรัน เพอร์นิงเจอร์ รวมทั้งการผลิตสิ่งของที่ทำจากหนังและวัสดุเทียมอื่นๆ 581	223	7,057.90	6,775.30	6,634.00	-	5.00	24.00	112.20	282.60	-	-	-	-	-	Manufacture of wood and of products of wood and cork, except furniture; manufacture of articles of straw and plaiting materials
21	การผลิตกระดาษและผลิตภัณฑ์กระดาษ 2	-	-	-	-	-	-	-	-	-	-	-	-	-	3.90	Manufacture of paper and paper products
22	การผลิตยางมะกอก การพิมพ์ (และการทำสิ่งพิมพ์อื่นที่ 33	127	9,011.20	8,929.30	8,363.60	225.80	3.20	6.00	330.70	81.90	1,212.00	-	-	-	86.30	Publishing, printing and reproduction of recorded media
24	การผลิตเคมีภัณฑ์และผลิตภัณฑ์ 22	92	4,095.90	2,797.60	2,545.30	93.00	-	-	159.30	1,298.30	1,497.00	-	-	0.90	74.70	Manufacture of chemicals and chemical products
25	การผลิตผลิตภัณฑ์พลาสติก 19	588	29,670.80	28,098.30	23,583.90	2,683.80	-	3.10	1,827.50	1,572.50	8,060.30	3,382.30	12.40	10.40	710.10	Manufacture of rubber and plastics products
26	การผลิตผลิตภัณฑ์จากแร่โลหะ 140	1,048	75,748.70	63,573.20	45,177.90	13,058.10	1,471.60	1,137.70	2,727.90	12,175.40	2,607.00	-	-	-	23.40	Manufacture of other non-metallic mineral products
27	การผลิตโลหะขั้นมูลฐาน 27	212	17,386.60	14,756.20	13,499.40	-	-	708.60	548.20	2,630.40	1,274.00	30.00	-	-	50.80	Manufacture of basic metals
28	การผลิตผลิตภัณฑ์ที่ทำจากโลหะประเภทอื่น 481	732	40,524.40	39,169.60	34,947.70	3,311.60	-	54.10	856.20	1,354.80	2,157.20	106.60	-	-	182.40	Manufacture of fabricated metal products, except machinery and equipment
29	การผลิตเครื่องจักรและอุปกรณ์ ซึ่งมีใช้ตั้งแต่ปี 2007 เป็นต้น 167	338	18,154.90	15,708.70	14,413.20	654.90	-	-	640.50	2,446.30	-	-	-	-	-	Manufacture of machinery, and apparatus n.e.c.
31	การผลิตเครื่องจักรและอุปกรณ์ที่มีใช้ตั้งแต่ปี 2007 เป็นต้น ซึ่งมีใช้ตั้งแต่ปี 2007 เป็นต้น 3	4	D	D	D	D	-	-	-	-	1,910.70	-	-	-	95.50	Manufacture of electrical machinery, and apparatus n.e.c.
32	การผลิตอุปกรณ์และเครื่องมือทางวิทยุ โทรทัศน์ และการสื่อสาร 9	1,266	108,634.80	106,628.50	99,880.60	1,771.20	-	-	4,976.80	2,006.30	-	-	-	-	-	Manufacture of radio, television and communication equipment, and apparatus
34	การผลิตยานยนต์ทางบกและรถจักรยานยนต์ 4	17	651.40	651.40	630.40	-	-	-	21.00	-	-	-	-	-	-	Manufacture of motor vehicles, trailers and semi-trailers
35	การผลิตเครื่องอุปโภคบริโภคอื่นๆ 8	6	195.80	195.80	195.80	-	-	-	0.00	-	2,400.50	401.50	-	-	118.00	Manufacture of other transport equipment
36	การผลิตเฟอร์นิเจอร์ รวมทั้งการผลิตซึ่งมีใช้ตั้งแต่ปี 2007 เป็นต้น 69,049.10	1,297	71,969.10	69,049.10	57,518.40	8,946.90	2.00	256.70	2,325.10	2,919.90	-	-	-	-	-	Manufacture of furniture; manufacturing n.e.c.
37	การผลิตผ้าพันผ้าพันผ้าพันผ้าพัน 1	10	D	D	D	-	-	-	D	-	-	-	-	-	-	Recycling

หมายเหตุ : D หมายถึง สัปดาห์ที่ไม่เปิดเผย

Note : D means disclosure prohibited.

ที่มา : สำมะโนอุตสาหกรรม พ.ศ.2550 จังหวัด นนทบุรี สำนักงานสถิติแห่งชาติ กระทรวงเทคโนโลยีสารสนเทศและการสื่อสาร

Source : The 2007 Industrial Census, Nakhon Si Thammarat Province, National Statistical Office, Ministry of Information and Communication Technology

ตาราง 7 มูลค่าวัตถุดิบและวัสดุประกอบฯ และสินค้าคงเหลือต้นปีและปลายปี 2549 อัญมณฑลมหาเวศอุตสาหกรรม

TABLE 7 VALUE OF STOCKS AT THE BEGINNING AND THE END OF 2006 BY DIVISION OF INDUSTRY

รหัส Code	หมวดอุตสาหกรรม	จำนวน สถาน- ประกอบ Number of establishments	มูลค่า ณ ต้นปี 2549 At the beginning of 2006				มูลค่า ณ ปลายปี 2549 At the end of 2006				สินค้าที่ ส่งออกไป สำหรับ ส่งออก Goods purchased for resale	สินค้า สำเร็จรูป สำหรับ ส่งออก Finished goods for resale	สินค้า ระหว่าง ผลิต Work in progress	สินค้า สำเร็จรูป สำหรับ ส่งออก Finished goods	สินค้าที่ ส่งออกไป สำหรับ ส่งออก Goods purchased for resale	Division of Industry
			รวม Total	วัตถุดิบ และ วัสดุประกอบฯ Materials and components	สินค้า ระหว่าง ผลิต Work in progress	สินค้า สำเร็จรูป สำหรับ ส่งออก Finished goods	รวม Total	วัตถุดิบ และ วัสดุประกอบฯ Materials and components	สินค้า ระหว่าง ผลิต Work in progress	สินค้า สำเร็จรูป สำหรับ ส่งออก Finished goods						
	<b>รวม</b>	<b>4,845</b>	<b>2,908,149.50</b>	<b>458,921.50</b>	<b>438,767.60</b>	<b>1,896,854.80</b>	<b>113,605.70</b>	<b>3,020,119.60</b>	<b>420,677.10</b>	<b>406,574.10</b>	<b>2,066,231.80</b>	<b>126,636.70</b>	<b>Total</b>			
15	การผลิตผลิตภัณฑ์อาหารและเครื่องดื่ม	804	2,322,957.40	231,626.40	268,500.30	1,718,036.90	104,793.80	2,475,629.10	223,279.30	207,696.30	1,924,167.50	120,486.10	Manufacture of food products and beverages			
17	การผลิตสิ่งทอ	558	7,795.80	1,421.10	602.40	5,772.30	-	3,204.40	1,192.40	740.70	1,257.20	14.00	Manufacture of textiles			
18	การผลิตเครื่องแต่งกาย รวมทั้งการตกแต่งและย้อมเส้นสัตว์	1,395	100,212.70	30,181.60	50,229.20	19,567.30	234.50	78,260.20	14,355.60	51,578.50	11,906.90	419.20	Manufacture of wearing apparel; dressing and dyeing of fur			
19	การฟอกและตกแต่งหนังฟอก รวมทั้งการผลิตกระเป๋าเดินทาง	43	1,211.00	195.50	95.50	920.00	-	1,268.90	150.90	150.00	968.00	-	Tanning and dressing of leather; manufacture of luggage, handbags, saddlery, harness and footwear			
20	การผลิตไม้และผลิตภัณฑ์จากไม้และไม้ก๊อก ยกเว้นเฟอร์นิเจอร์	581	7,286.20	2,458.10	1,910.40	2,536.40	381.30	4,195.80	1,373.10	771.60	1,546.10	505.00	Manufacture of wood and of products of wood and cork, except furniture; manufacture of articles of straw and plaiting materials			
21	การผลิตกระดาษและผลิตภัณฑ์กระดาษ	2	D	D	D	D	-	D	D	D	D	-	Manufacture of paper and paper products			
22	การพิมพ์โฆษณา การพิมพ์ และการทำสำเนาสื่อบันทึก	53	3,495.00	2,028.10	893.40	431.60	142.00	2,690.20	1,443.50	818.60	405.60	22.50	Publishing, printing and reproduction of recorded media			
24	การผลิตเคมีภัณฑ์และผลิตภัณฑ์	22	1,632.20	821.00	290.50	313.90	206.80	1,912.20	980.50	352.80	343.30	235.60	Manufacture of chemicals and chemical products			
25	การผลิตผลิตภัณฑ์ยางและพลาสติก	19	128,625.90	54,904.90	13,520.70	60,188.60	11.70	107,259.00	36,388.30	15,850.10	55,015.90	4.70	Manufacture of rubber and plastics products			
26	การผลิตผลิตภัณฑ์จากแร่โลหะ	140	108,047.60	23,987.00	52,968.90	26,698.80	4,392.90	140,270.00	32,935.80	76,233.20	28,371.50	2,729.50	Manufacture of other non-metallic mineral products			
27	การผลิตโลหะขั้นมูลฐาน	27	111,661.10	54,925.60	19,368.30	37,347.20	20.00	111,910.90	67,278.40	20,366.40	24,265.10	1.00	Manufacture of basic metals			
28	การผลิตผลิตภัณฑ์ที่ทำจากโลหะประดิษฐ์	481	29,230.00	19,229.90	5,470.30	3,758.70	771.20	26,010.80	17,664.20	4,752.30	3,071.30	523.00	Manufacture of fabricated metal products, except machinery and equipment			
29	การผลิตเครื่องจักรและอุปกรณ์	167	6,300.90	3,273.20	725.30	526.50	1,776.00	5,582.20	1,962.80	513.20	1,883.20	1,222.90	Manufacture of machinery and equipment n.e.c.			
31	การผลิตเครื่องจักรและเครื่องอุปกรณไฟฟ้า	3	D	D	-	-	-	D	D	-	-	-	Manufacture of electrical machinery, and apparatus n.e.c.			
32	การผลิตอุปกรณ์และเครื่องมือวิทยุ โทรทัศน์ และการสื่อสาร	9	24,158.40	10,752.90	76.00	13,329.50	-	18,899.40	10,722.20	91.00	8,086.20	-	Manufacture of radio, television and communication equipment, and apparatus			
34	การผลิตยานยนต์ รถพ่วงและรถจักรยานยนต์	4	371.50	260.60	-	30.40	80.50	215.60	135.60	-	26.60	53.40	Manufacture of motor vehicles, trailers and semi-trailers			
35	การผลิตเครื่องอุปกรณการขนส่งอื่นๆ	8	214.30	164.00	48.90	1.40	-	107.00	62.40	18.70	20.20	5.70	Manufacture of other transport equipment			
36	การผลิตเฟอร์นิเจอร์ รวมทั้งการผลิตสิ่งมีค่าประดับประเภทไม้ในชิ้น	528	54,932.30	22,682.50	24,065.40	7,389.50	794.90	42,686.30	10,740.50	26,638.60	4,893.20	414.10	Manufacture of furniture; manufacturing n.e.c.			
37	การนำผลิตภัณฑ์กลับมาผลิตเป็นวัตถุดิบใหม่	1	-	-	-	-	-	-	-	-	-	-	Recycling			

หมายเหตุ : D หมายถึง ตัวเลขที่ไม่ได้ระบุ

Note : D means disclosure prohibited.

ที่มา : สำมะโนอุตสาหกรรม พ.ศ.2550 จังหวัด นครสวรรค์

สำนักงานสถิติแห่งชาติ กระทรวงเทคโนโลยีสารสนเทศและการสื่อสาร

Source : The 2007 Industrial Census, Nakhon Sawan Province, National Statistical Office, Ministry of Information and Communication Technology

Source : The 2007 Industrial Census, Ministry of Information and Communication Technology



ตาราง 9 ค่าใช้จ่ายหักค่าเสื่อมค่าทรัพย์สินของสถานประกอบการอุตสาหกรรมผลิตที่มี 250 แห่งตามหมวดอุตสาหกรรม

TABLE 9 TOTAL EXPENSES AND NET VALUE ADDED TAX OF MANUFACTURING ESTABLISHMENTS IN 2006 BY DIVISION OF INDUSTRY

รหัส Code	จำนวน สถาน- ประกอบการ Number of establishments	รวม Total	ค่าซื้อวัสดุ และวัสดุประกอบ ที่ใช้ในการผลิต Purchase of materials and components used in production	ค่าซื้อพลังงาน และค่าไฟฟ้า ที่ใช้ภายในการผลิต Cost of electricity cost of energy used in production	ค่าซ่อมแซมและ บำรุงรักษา ที่จ่ายให้ลูกค้า Cost of repair and maintenance of goods of purchase	ค่าซ่อมแซมและ บำรุงรักษา ของเครื่อง จักร Cost of repair and maintenance of machinery and equipment	ซื้อวัตถุดิบ ในภาคพื้น ดิน Purchase of goods for resale	ค่าจ้างนายช่าง สถาปนาระบบ อิเล็กทรอนิกส์ Cost of contract and commission work	ค่าใช้ขาย ในทางขาย Cost of sale	ค่าใช้ขาย ในทางบริหาร และสำนักงาน Administrative expense	ค่าใช้ขายอื่น ๆ Other expenses	ค่าภาษี มูลค่าเพิ่ม สุทธิ Net value added tax	ค่าภาษี มูลค่าเพิ่ม สุทธิ Net value added tax	Division of Industry	รวม Total	
															4,845	11,902,926.50
15	804	7,488,559.80	5,266,742.70	259,085.40	40,247.50	265,660.00	319,339.90	347.10	234,704.10	904,303.60	90,771.30	10,246,076.40	10,246,076.40	Manufacture of food products and beverages		
17	558	39,449.40	25,511.30	2,493.10	65.50	531.60	2,474.00	5.70	1,271.70	6,630.50	446.80	1,280.80	1,280.80	Manufacture of textiles		
18	1,395	686,738.10	466,803.30	19,871.10	879.90	4,109.80	775.70	1,300.00	49,999.10	50,936.60	91,161.50	6,080.70	6,080.70	Manufacture of wearing apparel; dressing and dyeing of fur		
19	43	6,486.30	5,087.60	106.30	-	13.20	-	-	980.40	297.40	-	1.50	1.50	Tanning and dressing of leather; manufacture of luggage, handbags, saddlery harness and footwear		
20	581	23,276.50	15,884.30	1,235.80	134.50	224.60	266.70	53.30	58.90	4,788.90	75.00	154.00	154.00	Manufacture of wood and of products of wood and cork, except furniture; manufacture of articles of straw and plaiting materials		
21	2	D	D	D	-	-	-	-	D	D	-	-	-	Manufacture of paper and paper products		
22	53	32,572.40	25,379.40	1,726.10	114.20	795.60	142.00	-	717.60	3,530.10	0.00	167.50	459.70	Publishing, printing and reproduction of recorded media		
24	22	25,346.90	10,459.50	2,012.00	-	1,175.00	835.00	-	1,392.30	9,160.70	228.00	80.40	613.50	Manufacture of chemicals and chemical products		
25	19	397,524.50	314,796.80	30,584.20	-	4,011.20	97.10	-	7,253.30	18,666.80	22,066.30	88.70	9,243.40	Manufacture of rubber and plastics products		
26	140	510,023.20	305,138.00	80,284.50	3,859.80	15,228.40	4,066.00	101.30	30,016.20	33,643.10	35,206.40	2,479.70	11,361.00	Manufacture of other non-metallic mineral products		
27	27	1,130,774.90	819,900.80	5,030.40	32.60	547.90	-	56.00	8,662.50	290,936.00	5,506.90	81.90	42,131.40	Manufacture of basic metals		
28	481	385,837.60	327,128.20	11,413.90	535.90	2,228.50	1,622.50	-	10,608.90	22,897.70	8,766.10	653.80	1,228.90	Manufacture of fabricated metal products, except machinery and equipment		
29	167	93,331.10	66,886.20	6,438.80	203.80	1,187.50	1,289.00	-	4,110.20	11,534.30	-	1,681.20	732.40	Machinery and equipment n.e.c.		
31	3	D	D	D	-	D	-	-	D	D	-	D	-	Manufacture of electrical machinery, and apparatus n.e.c.		
32	9	390,832.20	355,277.10	7,621.50	714.50	218.20	-	-	1,302.90	9,154.10	16,454.50	271.00	271.00	Manufacture of radio, television and communication equipment, and apparatus		
34	4	2,341.80	1,858.50	155.40	-	76.80	55.00	-	28.80	163.20	-	4.20	-	Manufacture of motor vehicles, trailers and semi-trailers		
35	8	531.60	321.60	69.80	-	4.80	34.50	-	-	91.70	6.00	3.20	39.80	Manufacture of other transport equipment		
36	528	581,704.60	194,460.10	107,069.40	17,440.40	52,649.90	2,535.60	310.00	18,282.70	183,218.60	5,303.00	453.00	1,248.30	Manufacture of furniture; manufacturing n.e.c.		
37	1	D	D	D	-	D	-	-	D	D	-	D	-	Recycling		

หมายเหตุ : D หมายถึง ตัวเลขที่ไม่เปิดเผย

Note : D means disclosure prohibited.

ที่มา : สำนักงานสถิติแห่งชาติ กระทรวงเทคโนโลยีสารสนเทศและการสื่อสาร

Source : The 2007 Industrial Census, Nakhon Sawan Province, Ministry of Information and Communication Technology.

ตาราง 10 ทรัพย์สินที่ผลิตของสถานประกอบการอุตสาหกรรมผลิตในปี 2549 อัดตามขนาดอุตสาหกรรม  
TABLE 10 TOTAL RECEIPTS OF MANUFACTURING ESTABLISHMENTS IN 2006 BY DIVISION OF INDUSTRY

รหัส Code	หมวดอุตสาหกรรม	จำนวน สถานประกอบการ Number of establishments	รวม Total	(พันบาท In Thousand Baht)										Division of Industry
				มูลค่าการผลิต Sales of goods produced	ขายปลีก การขายสินค้า ที่ส่งจำหน่าย ในภาคอื่น Sales of goods purchased for resale	รับจ้างทำ ผลิตภัณฑ์ contract and commission work	รับจ้าง บริการ ซ่อมแซม repair and installation work done for others	รับจ้าง เช่าที่ดิน Receipts for rent on land	รับจ้าง เช่าอาคาร เช่าที่ดิน Receipts for rent on land and equipment	เงินปันผล Dividend	ดอกเบี้ย Interest	กำไรจากการ เปลี่ยนไป ตัวเงิน Gain from currency exchange	รายอื่น ๆ Other receipts	
	<b>รวม</b>	<b>4,845</b>	<b>14,188,076.20</b>	<b>13,870,140.40</b>	<b>81,207.50</b>	<b>94,888.90</b>	<b>1,573.70</b>	<b>40.20</b>	<b>929.80</b>	<b>1,473.40</b>	<b>4,159.70</b>	<b>14,293.20</b>	<b>119,569.30</b>	<b>Total</b>
15	การผลิตเครื่องดื่มและเครื่องดื่ม	804	8,702,691.70	8,516,000.20	66,198.50	15,667.00	-	-	288.00	60.90	631.10	-	103,846.00	Manufacture of food products and beverages
17	การผลิตยาง	558	101,973.60	58,666.60	3,443.00	37,577.00	-	-	-	173.00	48.00	1,966.40	99.50	Manufacture of textiles
18	การผลิตเครื่องแต่งกาย รวมทั้งการตกแต่งและย้อมสีเส้นด้าย	1,395	958,595.60	904,299.10	564.20	29,126.50	-	30.00	461.80	1,224.00	2,668.30	10,360.50	9,861.30	Manufacture of wearing apparel; dressing and dyeing of fur
19	การซ่อมและตกแต่งรองเท้า รวมทั้งการผลิตกระเป๋าเดินทาง	43	10,905.40	10,812.40	-	-	-	-	-	-	-	-	93.00	Tanning and dressing of leather; manufacture of luggage, handbags, saddlery, harness and footwear
20	การผลิตไม้และผลิตภัณฑ์จากไม้และไม้ตัด ทอวัน เฟอร์นิเจอร์ รวมทั้งการผลิตสิ่งของที่ทำจากหนังและวัสดุจากหนัง	581	49,276.40	49,173.40	100.00	-	-	-	-	3.00	-	-	-	Manufacture of wood and of products of wood and cork, except furniture; manufacture of articles of straw and plaiting materials
21	การผลิตกระดาษและผลิตภัณฑ์กระดาษ	2	D	D	-	156.00	-	-	-	-	-	-	-	Manufacture of paper and paper products
22	การผลิตพลาสติกและผลิตภัณฑ์พลาสติก	53	102,549.50	102,213.50	180.00	-	1,000.00	-	-	-	-	-	10.00	Publishing, printing and reproduction of recorded media
24	การผลิตภัณฑ์และผลิตภัณฑ์เคมี	22	37,672.10	35,328.50	1,333.60	-	-	-	-	-	-	-	-	Manufacture of chemicals and chemical products
25	การผลิตพลาสติกแข็งและพลาสติก	19	510,566.80	507,324.50	109.70	-	-	-	-	-	475.40	1,966.30	690.90	Manufacture of rubber and plastics products
26	การผลิตผลิตภัณฑ์จากแร่โลหะ	140	740,179.80	734,008.80	2,551.10	1,307.50	105.90	-	-	5.00	97.20	-	2,104.30	Manufacture of other non-metallic mineral products
27	การผลิตโลหะขั้นพื้นฐาน	27	1,061,231.40	1,061,183.60	-	-	-	-	36.00	-	0.20	-	11.60	Manufacture of basic metals
28	การผลิตผลิตภัณฑ์ที่ทำจากโลหะประณีต	481	478,137.00	474,776.10	1,921.50	137.50	240.00	-	-	-	225.10	-	836.80	Manufacture of fabricated metal products, except machinery and equipment
29	การผลิตเครื่องจักรและอุปกรณ์ ซึ่งมีได้ทั้งประเภทที่ใช้เคลื่อนที่และประเภทที่ใช้อยู่กับที่	167	205,295.00	201,555.90	884.90	550.00	-	-	-	-	-	-	304.20	Manufacture of machinery, and equipment n.e.c.
31	การผลิตเครื่องรับและเครื่องส่งวิทยุไฟฟ้า ซึ่งมีได้ทั้งประเภทที่ใช้เคลื่อนที่และประเภทที่ใช้อยู่กับที่	3	D	D	-	-	-	-	-	-	-	-	-	Manufacture of electrical machinery, and apparatus n.e.c.
32	การผลิตอุปกรณ์และเครื่องใช้ทางวิทยุ โทรทัศน์ และการศึกษา	9	499,960.80	499,960.80	-	-	-	-	-	-	-	-	-	Manufacture of radio, television and communication equipment, and apparatus
34	การผลิตยานยนต์ รถแทรกเตอร์รถพ่วง	4	3,461.70	3,366.10	95.60	-	-	-	-	-	-	-	-	Manufacture of motor vehicles, trailers and semi-trailers
35	การผลิตเครื่องอุปโภคบริโภคจากพลาสติก	8	896.30	843.80	52.50	-	-	-	-	-	-	-	-	Manufacture of other transport equipment
36	การผลิตเฟอร์นิเจอร์ รวมทั้งการผลิตสิ่งที่ใช้ประกอบภายในบ้าน	528	717,807.20	701,751.20	3,773.00	10,367.40	227.80	10.20	144.00	7.50	14.40	-	1,511.60	Manufacture of furniture; manufacturing n.e.c.
37	การผลิตสิ่งของที่ทำขึ้นด้วยกระดาษรีไซเคิล	1	D	D	-	-	-	-	-	-	-	-	-	Recycling

หมายเหตุ : D หมายถึง ตัวเลขที่ไม่เปิดเผย

Note : D means disclosure prohibited.

ที่มา : สำมะโนอุตสาหกรรม พ.ศ.2550 จังหวัด นครสวรรค์ สำนักงานสถิติแห่งชาติ กระทรวงเทคโนโลยีสารสนเทศและการสื่อสาร  
Source : The 2007 Industrial Census, Nakhon Sawan Province, National Statistical Office, Ministry of Information and Communication Technology



TABLE 11 BOOK VALUE OF FIXED ASSETS IN 2006 BY DIVISION OF INDUSTRY

รหัส Code	หมวดอุตสาหกรรม Number of establishments	มูลค่าสินทรัพย์ถาวรสิ้นงวด										มูลค่าสินทรัพย์ถาวรปลายงวด										Division of Industry	
		ปี 2006					ปี 2006					ปี 2006					ปี 2006						
		จำนวน สถาน- ประกอบ Number of establishments	รวม Total	ที่ดิน Land	อสังหาริมทรัพย์ Building and construction	เครื่องใช้ สำนักงาน Office appliances	เครื่องใช้ อื่นๆ Equipment Other fixed assets	รวม Total	ที่ดิน Land	อสังหาริมทรัพย์ Building and construction	เครื่องใช้ สำนักงาน Office appliances	เครื่องใช้ อื่นๆ Equipment Other fixed assets	รวม Total	ที่ดิน Land	อสังหาริมทรัพย์ Building and construction	เครื่องใช้ สำนักงาน Office appliances	เครื่องใช้ อื่นๆ Equipment Other fixed assets	รวม Total	ที่ดิน Land	อสังหาริมทรัพย์ Building and construction	เครื่องใช้ สำนักงาน Office appliances	เครื่องใช้ อื่นๆ Equipment Other fixed assets	
		4,845	13,868,497.00	1,883,377.50	3,261,698.50	6,455,800.00	1,439,184.90	89,447.00	1,02,089.30	576,899.80	12,731,703.10	2,099,091.10	3,119,262.00	5,472,346.80	1,221,436.70	87,382.10	152,019.80	500,164.50					
15	การผลิตสินค้าทางเภสัชภัณฑ์	804	8,527,760.50	871,894.40	1,961,417.90	4,176,799.00	788,072.10	68,746.80	93,431.30	567,399.00	7,498,932.30	871,539.60	1,845,693.10	3,375,109.50	679,171.70	67,357.70	88,460.60	569,620.00	Manufacture of food products and beverages				
17	การผลิตสิ่งทอ	558	123,007.30	41,488.80	51,299.10	5,074.40	22,870.70	353.30	2,234.30	26.70	114,619.70	41,137.80	48,594.20	4,438.60	18,304.00	318.00	1,809.00	18.20	Manufacture of textiles				
18	การผลิตเครื่องสำอาง	1,395	606,339.60	178,508.30	260,855.80	81,670.60	74,317.30	3,104.70	6,767.20	1,115.50	583,308.40	182,250.90	262,534.20	66,080.60	601,948.80	3,225.00	5,324.20	3,698.60	Manufacture of wearing apparel, dressing and dyeing of fur				
19	การผลิตเครื่องใช้สำนักงาน	43	22,520.60	2,175.00	8,270.00	3,785.00	6,415.00	2.00	1,873.60	-	19,696.20	2,175.00	7,856.50	3,032.00	5,132.00	1.80	1,498.90	-	Tanning and dressing of leather; manufacture of luggage, handbags, saddlery, harness and footwear				
20	การผลิตไม้และผลิตภัณฑ์จากไม้	581	167,647.00	62,415.30	64,958.90	7,383.80	30,890.60	338.30	1,559.90	-	156,461.80	62,415.30	61,321.00	5,955.50	25,088.40	304.50	1,277.10	-	Manufacture of wood and of products of wood and cork, except furniture; manufacture of articles of straw and plaiting materials				
21	การผลิตกระดาษและผลิตภัณฑ์กระดาษ	2	D	D	D	D	D	-	D	-	D	D	D	-	D	-	D	-	Manufacture of paper and paper products				
22	การผลิตเครื่องดนตรี	53	247,479.00	53,779.10	47,380.90	12,628.50	16,696.20	1,127.40	2,213.90	-	216,796.70	53,702.30	44,064.90	102,715.80	13,523.40	1,010.20	1,780.10	-	Publishing, printing and reproduction of recorded media				
24	การผลิตผลิตภัณฑ์พลาสติก	22	112,881.80	14,859.00	36,627.60	33,178.40	26,230.00	1,161.00	825.90	-	108,647.10	14,859.00	34,342.70	28,273.30	21,464.00	1,044.90	663.20	-	Manufacture of chemicals and chemical products				
25	การผลิตผลิตภัณฑ์ยางและพลาสติก	19	148,222.80	37,605.50	64,929.70	27,962.20	11,600.70	1,614.00	2,824.00	1,686.70	137,763.80	37,605.50	59,491.90	22,145.00	9,505.60	1,470.20	7,194.80	350.80	Manufacture of rubber and plastics products				
26	การผลิตผลิตภัณฑ์จากโลหะ	140	2,372,946.20	304,358.20	277,079.00	1,598,072.00	173,963.60	3,073.20	10,141.60	6,258.60	2,509,405.50	317,202.00	296,619.80	1,521,575.70	154,798.10	3,440.70	9,659.40	6,109.60	Manufacture of other non-metallic mineral products				
27	การผลิตโลหะขั้นพื้นฐาน	27	81,078.60	10,416.30	34,431.20	20,785.20	11,725.60	660.50	3,059.70	-	85,183.90	10,416.30	36,156.30	25,220.50	8,696.30	689.20	4,005.30	-	Manufacture of basic metals				
28	การผลิตผลิตภัณฑ์จากโลหะขั้นพื้นฐาน	481	484,393.50	98,293.70	163,264.60	103,016.30	102,277.10	1,499.90	15,791.90	250.00	437,222.40	97,931.20	154,843.00	87,680.10	82,315.90	1,466.80	12,785.40	200.00	Manufacture of fabricated metal products, except machinery and equipment				
29	การผลิตเครื่องจักรและอุปกรณ์	167	212,815.30	46,480.40	53,495.10	56,687.30	47,982.20	2,167.30	6,003.00	-	191,334.40	46,480.40	50,052.40	49,211.80	38,535.80	1,950.60	5,115.50	-	Manufacture of machinery, and equipment n.e.c.				
31	การผลิตเครื่องจักรและอุปกรณ์ไฟฟ้า	3	D	D	D	D	D	-	D	-	D	D	D	-	D	-	D	-	Manufacture of electrical machinery, and apparatus n.e.c.				
32	การผลิตอุปกรณ์และเครื่องอุปโภคบริโภค	9	57,919.90	13,820.00	17,970.00	2,153.00	23,234.00	312.90	430.00	-	52,689.20	13,796.00	14,668.00	1,963.80	21,589.80	281.60	390.00	-	Manufacture of radio, television and communication equipment, and apparatus				
34	การผลิตยานยนต์	4	4,741.80	1,485.00	1,270.00	300.00	1,540.00	-	146.80	-	4,164.90	1,462.00	1,113.50	240.00	1,232.00	-	117.40	-	Manufacture of motor vehicles, trailers and semi-trailers				
35	การผลิตเครื่องอุปโภคบริโภค	8	26,342.50	22,760.00	1,280.00	772.50	1,435.00	-	95.00	-	25,822.50	22,760.00	1,216.00	618.00	1,152.50	-	76.00	-	Manufacture of other transport equipment				
36	การผลิตเฟอร์นิเจอร์	528	666,341.70	123,008.40	213,233.70	209,878.60	98,124.80	5,285.70	14,647.20	163.30	594,429.60	122,987.80	198,856.20	176,866.50	79,294.30	4,820.90	11,826.70	167.20	Manufacture of furniture; manufacturing n.e.c.				
37	การผลิตผลิตภัณฑ์จากพลาสติก	1	D	D	D	D	D	-	D	-	D	D	D	-	D	-	D	-	Recycling				

หมายเหตุ : D หมายถึง ตัวเลขที่ไม่เปิดเผย

Note : D means disclosure prohibited.

ที่มา : สำนักอุตสาหกรรม กรมส่งเสริมการค้าระหว่างประเทศ กระทรวงพาณิชย์

Source : The 2007 Industrial Census, Nakhon Sawan Province, National Statistical Office, Ministry of Information and Communication Technology.

ตาราง 12 มูลค่าสินทรัพย์ถาวรที่เปลี่ยนแปลงระหว่าง มกราคม - ธันวาคม 2549 จังหวัดน่านหมวดอุตสาหกรรม

TABLE 12 VALUE OF FIXED ASSETS CHANGE IN JANUARY - DECEMBER 2006 BY DIVISION OF INDUSTRY

รหัส Code	หมวดอุตสาหกรรม	จำนวน สถาน- ประกอบ Number of establishments	มูลค่าสินทรัพย์ถาวรที่เปลี่ยนแปลง		Change in value of fixed assets		Division of Industry
			รวม Total	มูลค่าสินทรัพย์ ถาวรที่ซื้อหรือ ผลิตขึ้นมาเอง Value of new or cost producing of fixed assets	มูลค่าสินทรัพย์ ถาวรที่ขาย Value of disposal of fixed assets	ค่าโอน กรรมสิทธิ์ Ownership transfer fee	
	<b>รวม</b>	<b>4,845</b>	<b>269,399.90</b>	<b>246,404.90</b>	<b>22,995.00</b>	<b>Total</b>	
15	การผลิตผลิตภัณฑ์อาหารและเครื่องดื่ม	804	98,341.80	78,694.80	19,647.00	Manufacture of food products and beverages	
17	การผลิตสิ่งทอ	558	2,611.70	1,988.60	623.10	Manufacture of textiles	
18	การผลิตเครื่องแต่งกายรวมทั้งการผลิตและซ่อมเสื้อผ้า	1,395	34,444.10	34,196.40	247.70	Manufacture of wearing apparel; dressing and dyeing of fur	
19	การซ่อมรถจักรยานยนต์รวมทั้งการผลิตจักรยานยนต์	43	-	-	-	Tanning and dressing of leather; manufacture of luggage, handbags, saddlery, harness and footwear	
20	การผลิตไม้และผลิตภัณฑ์จากไม้และไม้ก๊อก ยกเว้น เฟอร์นิเจอร์ รวมทั้งการผลิตสิ่งของที่ทำจากฟางและวัสดุจากสานอื่นๆ	581	2,042.50	2,042.50	-	Manufacture of wood and of products of wood and cork, except furniture; manufacture of articles of straw and plaiting materials	
21	การผลิตกระดาษและผลิตภัณฑ์กระดาษ	2	-	-	-	Manufacture of paper and paper products	
22	การพิมพ์โฆษณา การพิมพ์ และการทำเส้นสื่อบันทึก	53	2,506.00	2,006.00	500.00	Publishing, printing and reproduction of recorded media	
24	การผลิตเคมีภัณฑ์และผลิตภัณฑ์เคมี	22	512.00	512.00	-	Manufacture of chemicals and chemical products	
25	การผลิตผลิตภัณฑ์ยางและพลาสติก	19	7,241.00	7,072.30	168.70	Manufacture of rubber and plastics products	
26	การผลิตผลิตภัณฑ์จากแร่โลหะ	140	113,600.60	112,164.30	1,436.30	Manufacture of other non-metallic mineral products	
27	การผลิตโลหะขั้นมูลฐาน	27	-	-	-	Manufacture of basic metals	
28	การผลิตผลิตภัณฑ์ที่ทำจากโลหะประดิษฐ์	481	1,835.70	1,587.40	248.30	Manufacture of fabricated metal products, except machinery and equipment	
29	การผลิตเครื่องจักรและอุปกรณ์	167	177.50	73.50	104.00	Manufacture of machinery, and equipment n.e.c.	
31	การผลิตเครื่องจักรและเครื่องอุปกรณ์ไฟฟ้า ซึ่งมีได้จัดประเภทไว้ในที่อื่น	3	-	-	-	Manufacture of electrical machinery, and apparatus n.e.c.	
32	การผลิตอุปกรณ์และเครื่องอุปกรณ์วิทยุ โทรทัศน์ และการสื่อสาร	9	247.90	247.90	-	Manufacture of radio, television and communication equipment, and apparatus	
34	การผลิตยานยนต์ รถพ่วงและรถจักรยานยนต์	4	-	-	-	Manufacture of motor vehicles, trailers and semi-trailers	
35	การผลิตเครื่องอุปกรณ์การขนส่งอื่นๆ	8	-	-	-	Manufacture of other transport equipment	
36	การผลิตเฟอร์นิเจอร์ รวมทั้งการผลิตซึ่งมีได้จัดประเภทไว้ในที่อื่น	528	5,589.10	5,569.10	20.00	Manufacture of furniture; manufacturing n.e.c.	
37	การนำผลิตภัณฑ์กลับมาผลิตเป็นวัสดุเป็นใหม่	1	D	D	-	Recycling	

หมายเหตุ : D หมายถึง จำนวนที่ไม่ได้เปิดเผย

Note : D means disclosure prohibited.

ที่มา : สำนักงานอุตสาหกรรม พ.ศ.2550 จังหวัด นนทบุรี

Source : The 2007 Industrial Census, Nakhon Si Thammarat Province, Ministry of Information and Communication Technology

*ภาคผนวก*  
*APPENDIX*

## ภาคผนวก ก

### ระเบียบวิธี

#### 1. แผนการสุ่มตัวอย่าง

##### 1.1 สถานประกอบการที่มีคนทำงานระหว่าง 1 – 10 คน

แผนการสุ่มตัวอย่างที่ใช้เป็นแบบ Stratified Systematic Sampling โดยมีประเภทอุตสาหกรรมเป็นสตราตัม สถานประกอบการเป็นหน่วยตัวอย่าง

##### 1.1.1 การจัดสตราตัม

ประเภทอุตสาหกรรม ( รหัส 4 หลัก ) เป็นสตราตัม มีจำนวนทั้งสิ้นมี 127 สตราตัม และในแต่ละสตราตัม ได้แบ่งออกเป็น 4 กลุ่ม ตามจำนวนคนทำงาน ดังนี้

กลุ่มที่	1	2	3	4
จำนวนคนทำงาน	1	2-3	4-5	6-10

##### 1.1.2 การเลือกตัวอย่าง

ได้ทำการเลือกสถานประกอบการตัวอย่างในแต่ละสตราตัมและกลุ่มสถานประกอบการด้วยวิธีการสุ่มแบบมีระบบ อย่างอิสระต่อกัน ได้จำนวนสถานประกอบการตัวอย่างทั้งสิ้น 816 แห่ง จากทั้งสิ้น 4,520 แห่ง

##### 1.2 สถานประกอบการที่มีคนทำงานตั้งแต่ 11 คนขึ้นไป

ไม่มีการเลือกสถานประกอบการตัวอย่าง ซึ่งทำการเจนนับสถานประกอบการทุกแห่ง จำนวนทั้งสิ้น 335 แห่ง โดยได้แบ่งสถานประกอบการออกเป็น 10 กลุ่ม ตามจำนวนคนทำงาน ดังนี้

กลุ่มที่	5	6	7	8	9	10	11	12	13	14
จำนวนคนทำงาน	11-15	16-20	21-25	26-30	31-50	51-100	101-200	201-500	501-1,000	≥ 1,001

ดังนั้น จำนวนสถานประกอบการที่ต้องเจนนับทั้งสิ้น 1,151 แห่ง จากทั้งสิ้น 4,855 แห่ง ซึ่งกระจายไปตามกลุ่มสถานประกอบการ เป็นดังนี้

กลุ่มที่	รวม	1	2	3	4	5	6	7	8	9	10	11	12	13	14
จำนวนสถาน- ประกอบการตัวอย่าง	1,151	262	277	145	132	123	74	35	18	33	26	8	7	10	1

## 2. วิธีการประมาณผล

ในระดับจังหวัดได้นำเสนอผลการสำรวจ จำแนกตามประเภทอุตสาหกรรมรหัส 2 หลัก และกลุ่มสถานประกอบการ (จำนวนคนทำงาน) 6 กลุ่ม คือ

กลุ่มที่	1	2	3	4	5	6
จำนวนคนทำงาน	1 – 15	16 – 25	26 – 30	31 – 50	51 – 200	≥ 201

ในการประมาณค่า กำหนดให้

$$p = 1, 2, 3, \dots, n_{jm} \quad (\text{สถานประกอบการตัวอย่าง})$$

$$m = 1, 2, 3, \dots, 14 \quad (\text{กลุ่มสถานประกอบการ})$$

$$l = 1, 2, 3, \dots, 23 \quad (\text{ประเภทอุตสาหกรรม รหัส 2 หลัก})$$

$$j = 1, 2, 3, \dots, 127 \quad (\text{ประเภทอุตสาหกรรม รหัส 4 หลัก})$$

### 2.1 การหาค่ายอดรวม และการหาค่าประมาณยอดรวม

2.1.1 สูตรการประมาณค่ายอดรวมของลักษณะที่ต้องการศึกษา  $X$  สำหรับสถานประกอบการที่มีคนทำงานระหว่าง 1–10 คน กลุ่มสถานประกอบการ  $m$  ประเภทอุตสาหกรรม  $l$  คือ

$$\hat{X}_{lm} = \sum_{j=1}^{A_l} \hat{X}_{jm} \quad \dots\dots\dots(1)$$

โดยที่  $\hat{X}_{jm}$  คือ ค่าประมาณยอดรวมของลักษณะที่ต้องการศึกษา  $X$  สำหรับสถานประกอบการที่มีคนทำงานระหว่าง 1 – 10 คน กลุ่มสถานประกอบการ  $m$  ประเภทอุตสาหกรรม  $j$  ซึ่ง

$$\hat{X}_{jm} = \sum_{p=1}^{n_{jm}} w_{jm} x_{jmp}$$

$x_{jmp}$  คือ ค่าของลักษณะที่ต้องการศึกษา  $X$  ของสถานประกอบการตัวอย่าง  $p$  กลุ่มสถานประกอบการ  $m$  ประเภทอุตสาหกรรม  $j$

$w_{jm}$  คือ ค่าถ่วงน้ำหนักของกลุ่มสถานประกอบการ  $m$  ประเภทอุตสาหกรรม  $j$  ซึ่ง

$$w_{jm} = \frac{N_{jm}}{n_{jm}}$$

$N_{jm}$  คือ จำนวนสถานประกอบการทั้งสิ้น สำหรับสถานประกอบการที่มีคนทำงานระหว่าง 1–10 คน กลุ่มสถานประกอบการ  $m$  ประเภทอุตสาหกรรม

$n_{jm}$  คือ จำนวนสถานประกอบการที่จ้างนับได้ทั้งสิ้น สำหรับสถานประกอบการที่มี  
 คนทำงาน ระหว่าง 1 – 10 คน กลุ่มสถานประกอบการ  $m$  ประเภท  
 อุตสาหกรรม  $j$

$A_l$  คือ จำนวนประเภทอุตสาหกรรม รหัส 4 หลักทั้งสิ้น ที่ประกอบกันเป็นประเภท  
 อุตสาหกรรม รหัส 2 หลัก ในแต่ละประเภทอุตสาหกรรม  $l$

2.1.2 สูตรค่ายอดรวมของลักษณะที่ต้องการศึกษา  $X$  สำหรับสถานประกอบการที่มีคนทำงานตั้งแต่  
 11 คนขึ้นไป กลุ่มสถานประกอบการ  $m$  ประเภทอุตสาหกรรม  $l$  คือ

$$X_{lm} = \sum_{j=1}^{A_l} \sum_{p=1}^{M_{jm}} x_{jmp} \dots\dots\dots(2)$$

โดยที่  $M_{jm}$  คือ จำนวนสถานประกอบการทั้งสิ้น สำหรับสถานประกอบการที่มีคนทำงานตั้งแต่  
 11 คนขึ้นไป กลุ่มสถานประกอบการ  $m$  ประเภทอุตสาหกรรม  $j$

2.1.3 สูตรค่ายอดรวม และสูตรการประมาณค่ายอดรวมของลักษณะที่ต้องการศึกษา  $X$  สำหรับสถาน-  
 ประกอบการ ประเภทอุตสาหกรรม  $l$  ของแต่ละกลุ่มสถานประกอบการที่ต้องการนำเสนอผล มี  
 จำนวน 6 กลุ่ม คือ

กลุ่ม		ระดับจังหวัด
1. 1 – 15 คน	$m = 1, 2, 3, 4, 5$	$\hat{X}'_{l1} = \sum_{m=1}^4 \hat{X}_{lm} + X_{l5}$
2. 16 – 25 คน	$m = 6, 7$	$X'_{l2} = \sum_{m=6}^7 X_{lm}$
3. 26 – 30 คน	$m = 8$	$X'_{l3} = X_{l8}$
4. 31 – 50 คน	$m = 9$	$X'_{l4} = X_{l9}$
5. 51 – 200 คน	$m = 10, 11$	$X'_{l5} = \sum_{m=10}^{11} X_{lm}$
6. $\geq 201$ คน	$m = 12, 13, 14$	$X'_{l6} = \sum_{m=12}^{14} X_{lm}$

### 3. วิธีการเก็บรวบรวมข้อมูล

การเก็บรวบรวมข้อมูลใช้วิธีส่งเจ้าหน้าที่ ซึ่งเป็นข้าราชการและลูกจ้างของสำนักงานสถิติแห่งชาติ ออกไป ทำการสัมภาษณ์เจ้าของผู้ประกอบการหรือผู้ที่ได้รับมอบหมายให้ตอบข้อมูลของสถานประกอบการ อุตสาหกรรมการผลิต ในระหว่าง เดือน กรกฎาคม-กันยายน 2550

### 4. ความคลาดเคลื่อนของข้อมูล

ข้อมูลที่น่าเสนอไว้ในรายงานฉบับนี้ อาจมีความคลาดเคลื่อนอยู่บ้างความคลาดเคลื่อนดังกล่าวเป็น ความคลาดเคลื่อนจากการเลือกตัวอย่าง (Sampling error) และความคลาดเคลื่อนที่เกิดจากสาเหตุอื่น (Non-Sampling error) เช่น ผู้ตอบไม่ให้ข้อมูลตามความเป็นจริง ข้อมูลในแบบสอบถามไม่ครบถ้วน การลงรหัส ผิดพลาดหรือการบันทึกข้อมูลผิดพลาด เป็นต้น อย่างไรก็ตาม สำนักงานสถิติแห่งชาติได้พยายามควบคุมให้ข้อมูลมี ความคลาดเคลื่อนน้อยที่สุด จึงขอให้ผู้ใช้ข้อมูลใช้ข้อมูลด้วยความระมัดระวังตามสมควร

### 5. การปิดตัวเลข

ผลรวมของแต่ละจำนวนอาจไม่เท่ากับยอดรวมทั้งนี้เนื่องจากการปิดเศษ

## ภาคผนวก ข

### คำนิยาม

#### แนวคิดและคำนิยาม

##### 1. สถานประกอบการอุตสาหกรรมการผลิต

หมายถึง สถานประกอบการที่ดำเนินกิจการเกี่ยวกับการผลิต ซึ่งหมายถึงการเปลี่ยนรูปวัตถุให้เป็นผลิตภัณฑ์ชนิดใหม่ด้วยเครื่องจักรกลหรือเคมีภัณฑ์ โดยไม่คำนึงถึงว่างานนั้นทำด้วยเครื่องจักรหรือด้วยมือ หรือทำในโรงงาน โรงซ่อม หรือ เเคหะสถาน หรือผลิตภัณฑ์นั้นขายส่งหรือขายปลีกก็ตาม การประกอบชิ้นส่วนของผลิตภัณฑ์ที่ผลิตขึ้นนับว่าเป็นการผลิตด้วย

##### 2. การจำแนกประเภทอุตสาหกรรมการผลิต

ในการจัดทำสำมะโนอุตสาหกรรม พ.ศ.2550 ได้จำแนกประเภทอุตสาหกรรมการผลิตตามกิจกรรมทางเศรษฐกิจทุกประเภทตามมาตรฐานสากล (International Standard Industrial Classification of All Economic Activities : ISIC Rev.3.0) ซึ่งอุตสาหกรรมการผลิตจัดอยู่ในประเภท D : การผลิต

การจัดจำแนกโครงสร้างประเภทอุตสาหกรรมการผลิต เป็นดังนี้

หมวด ได้แก่ กลุ่มอุตสาหกรรม ซึ่งแบ่งเป็นกลุ่มย่อยจากประเภท และใช้แทนด้วยเลขรหัส 2 ตัวแรก ตั้งแต่ รหัส 15 – 37 รวม 23 หมวด

##### 3. รูปแบบการจัดตั้งตามกฎหมาย

###### 3.1 ส่วนบุคคล ห้างหุ้นส่วนสามัญที่ไม่เป็นนิติบุคคล

หมายถึง สถานประกอบการที่มีเจ้าของเป็นบุคคลธรรมดา คนเดียวหรือหลายคนรวมกัน และให้หมายรวมถึงห้างหุ้นส่วนสามัญที่ไม่จดทะเบียนเป็นนิติบุคคลด้วย

###### 3.2 ห้างหุ้นส่วนสามัญนิติบุคคล ห้างหุ้นส่วนจำกัด

หมายถึง สถานประกอบการที่จัดตั้งขึ้น โดยมีบุคคลตั้งแต่ 2 คนขึ้นไป ร่วมทุนกันเพื่อประกอบการผลิตและมีความรับผิดชอบร่วมกัน โดยการจดทะเบียนตามกฎหมาย

###### 3.3 บริษัทจำกัด บริษัทจำกัด (มหาชน)

**บริษัทจำกัด** หมายถึง สถานประกอบการที่จัดตั้งขึ้นโดยผู้ริเริ่มคณะหนึ่ง และได้จดทะเบียนถูกต้องตามกฎหมาย โดยมีผู้ริเริ่มดำเนินการอย่างน้อย 7 คนขึ้นไป

**บริษัทจำกัด (มหาชน)** หมายถึง สถานประกอบการที่จัดตั้งขึ้นโดยการจดทะเบียนจัดตั้งบริษัท การควบบริษัท หรือการแปรสภาพบริษัท และวัตถุประสงค์ที่จะขายหุ้นต่อประชาชน โดยมีผู้ริเริ่มดำเนินการตั้งแต่ 15 คนขึ้นไป

###### 3.4 ส่วนราชการ รัฐวิสาหกิจ

หมายถึง สถานประกอบการที่รัฐบาลเป็นเจ้าของหรือมีทุนอยู่ด้วยไม่น้อยกว่าร้อยละ 50 ของทุนทั้งหมด ในที่นี้หมายรวมถึงสถานประกอบการที่ดำเนินการโดยรัฐบาลด้วย ได้แก่ เรือนจำ โรงฆ่าสัตว์ องค์กรปกครองส่วนท้องถิ่น องค์กรแก้ว เป็นต้น



### 3.5 สหกรณ์

หมายถึง สถานประกอบการที่จัดตั้งขึ้นในรูปของสหกรณ์ โดยจดทะเบียนถูกต้องตามกฎหมายว่าด้วยสหกรณ์ โดยมีผู้ก่อตั้งไม่น้อยกว่า 10 คน

### 3.6 รูปแบบอื่น ๆ

หมายถึง สถานประกอบการที่จัดตั้งในรูปแบบอื่น ๆ นอกเหนือจากที่กล่าวแล้วข้างต้น เช่น สมาคม สโมสร กลุ่มแม่บ้าน เป็นต้น

## 4. รูปแบบการจัดตั้งทางเศรษฐกิจ

### 4.1 สำนักงานแห่งเดียว

หมายถึง สถานประกอบการที่ไม่เป็นสาขาหรือหน่วยงานย่อยของสถานประกอบการอื่น และไม่มีสาขา หรือหน่วยงานย่อยอื่น

### 4.2 สำนักงานใหญ่

หมายถึง สถานประกอบการที่เป็นเจ้าของและควบคุมกิจการของสถานประกอบการอื่นที่เป็นสำนักงานสาขา หรือหน่วยงานย่อย

### 4.3 สำนักงานสาขา

หมายถึง สถานประกอบการที่เป็นสาขาหรือหน่วยงานย่อยของสถานประกอบการอื่นที่เป็นสำนักงานใหญ่

## 5. ทุนจดทะเบียน

ทุนจดทะเบียนหรือทุนรับอนุญาต หมายถึง ทุนดำเนินการซึ่งผู้เริ่มก่อการได้ระบุนำไว้เมื่อจดทะเบียนจัดตั้งเป็นนิติบุคคลหรือทุนที่ได้รับอนุญาตเมื่อจัดตั้งเป็นนิติบุคคล ทุนนี้ไม่ได้แสดงถึงเงินที่ได้รับจากผู้ถือหุ้นแต่เป็นการแสดงถึงความประสงค์ของผู้เริ่มก่อการว่าจะมีทุนดำเนินการเป็นจำนวนเงินเท่าใด

## 6. อัตราการใช้กำลังการผลิต

หมายถึง สัดส่วนระหว่างปริมาณผลผลิตจริงกับกำลังการผลิตสูงสุด ที่สามารถผลิตได้ในช่วงเวลาหนึ่งคำนวณโดยปริมาณการผลิตจริงหารด้วยกำลังการผลิต

## 7. คนทำงาน

หมายถึง คนที่ทำงานในสถานประกอบการ ทั้งที่ได้รับเงินเดือนและไม่ได้รับเงินเดือน ที่สถานประกอบการ มีอยู่ตามปกติ รวมทั้งผู้ที่ปกติทำงานอยู่ในสถานประกอบการแห่งนี้ แต่ในวันดังกล่าวไม่ได้มาทำงานเนื่องจากเจ็บป่วย ลาหยุด พักผ่อน โดยได้รับค่าจ้าง/เงินเดือน

### คนทำงาน ประกอบด้วย

#### 1) คนทำงานโดยไม่ได้รับค่าจ้าง เงินเดือน

หมายถึง เจ้าของกิจการหรือหุ้นส่วนที่ทำงานให้สถานประกอบการ โดยไม่ได้รับค่าจ้าง เงินเดือน และผู้ที่อาศัยอยู่ในครัวเรือนของเจ้าของกิจการ หรือหุ้นส่วน หรือบุคคลอื่น ที่ทำงานให้กับสถานประกอบการอย่างน้อยสัปดาห์ละ 20 ชั่วโมง โดยไม่ได้รับค่าจ้าง เงินเดือนเป็นประจำ

## 2) ลูกจ้างในกรรมวิธีการผลิต

หมายถึง ลูกจ้างทั้งหมดที่ทำงานเกี่ยวข้อง โดยตรงกับการผลิตในขั้นตอนต่าง ๆ หรือกิจกรรมที่เกี่ยวข้องกับการผลิต โดยได้รับค่าจ้างเงินเดือน

**ผู้ปฏิบัติงานมีฝีมือ** หมายถึง ผู้ที่ทำงานด้านการผลิตซึ่งเคยได้รับการฝึกฝนอบรมมาก่อนอย่างน้อย 3 เดือน หรือผู้มีประสบการณ์ในการทำงาน 5 ปี ขึ้นไปในงานเฉพาะที่ทำอยู่ เช่น ช่างนาช่างดูแลเครื่องจักร ผู้ผลิตหรือติดตั้งอุปกรณ์ ผู้เดินเครื่องจักร ผู้ประกอบชิ้นส่วนต่าง ๆ เป็นต้น

**ผู้ปฏิบัติงานไม่มีฝีมือ** หมายถึง ผู้ที่ทำงานด้านการผลิตที่ได้รับการฝึกงาน ก่อนปฏิบัติงานน้อยกว่า 2 สัปดาห์ เช่น พนักงานทำความสะอาดเครื่องจักร

## 3) ลูกจ้างอื่น ๆ

หมายถึง ลูกจ้างทั้งหมดนอกเหนือจากลูกจ้างในกรรมวิธีการผลิต รวมถึงผู้ปฏิบัติงาน นักบริหาร นักวิชาการ เสมียนพนักงาน เช่น ผู้จัดการ ผู้อำนวยการ และกรรมการบริหารที่ได้รับค่าจ้าง เงินเดือน ผู้ปฏิบัติงานในห้องทดลองและนักวิจัย พนักงานพิมพ์ดีด พนักงานบัญชี และพนักงานขาย เป็นต้น

**ไม่รวมคนทำงาน ดังต่อไปนี้**

- (1) ผู้บริหารหรือผู้ถือหุ้นที่ได้รับเบี้ยประชุมเป็นครั้งคราว
- (2) คนทำงานของสถานประกอบการอื่นที่มาปฏิบัติงานประจำที่สถานประกอบการแห่งนี้
- (3) คนทำงานที่รับงานไปทำที่บ้านแล้วนำมาส่งโดยไม่ได้ลงทุนซื้อวัสดุ อุปกรณ์ (หรือถ้ามีการใช้เครื่องมือส่วนตัวเล็กน้อยได้ เช่น มีด เข็ม ค้าย)
- (4) คนงานที่ทำงานเป็นระยะเวลานาน เช่น ลาไปราชการทหาร
- (5) คนที่สถานประกอบการจ้างมาทำงานเฉพาะอย่างเป็นครั้งคราว เช่น กรรมกรที่จ้างมาขนของ พนักงานเดินตลาดหรือตัวแทนขายที่ไม่มีเงินเดือนประจำ

## 8. ค่าตอบแทนแรงงาน

### 8.1 ค่าจ้าง เงินเดือน

หมายถึง เงินที่นายจ้างหรือสถานประกอบการจ่ายให้ลูกจ้าง ในระหว่างเดือนมกราคม - เดือนธันวาคม 2549 (ก่อนหักภาษีเงินได้บุคคลธรรมดา เงินสมทบกองทุนประกันสังคมในส่วนของลูกจ้างต้องจ่ายค่าประกันชีวิต และรายจ่ายอื่น ๆ ของลูกจ้าง) ตามข้อตกลงการจ้างแรงงาน โดยอาจจ่ายตามเงื่อนไขของระยะเวลาหรือจ่ายตามปริมาณงาน

### 8.2 ค่าล่วงเวลา โบนัส เงินรางวัลพิเศษ เงินเพิ่มค่าครองชีพ ค่านายหน้า

หมายถึง เงินนอกเหนือจากค่าจ้าง เงินเดือน ที่สถานประกอบการจ่ายให้แก่ลูกจ้างเป็นค่าตอบแทนในการทำงาน

### 8.3 สวัสดิการและผลประโยชน์ตอบแทนอื่น ๆ

หมายถึง ผลประโยชน์ตอบแทนแรงงานที่นายจ้างหรือสถานประกอบการจ่าย หรือบริการให้แก่ลูกจ้าง ได้แก่ ค่าตอบแทนแรงงานที่จ่ายเป็นสิ่งของหรือผลผลิต และสวัสดิการที่นายจ้างจัดหาหรือบริการลูกจ้าง เช่น อาหาร เครื่องดื่ม บ้านพักคนงาน ค่าเช่าบ้าน ค่าซ่อมแซมที่อยู่อาศัย ค่ารักษาพยาบาล บริการดูแลบุตร พาหนะรับส่งมาทำงาน บันเทิงหรือนันทนาการต่าง ๆ ที่จัดให้ลูกจ้าง เป็นต้น ทั้งนี้ไม่รวมเสื้อผ้า เครื่องแบบที่ใช้เฉพาะในการปฏิบัติงาน (ค่าเสื้อผ้า เครื่องแบบ ที่ใช้เฉพาะในการปฏิบัติงาน ถือเป็นค่าใช้จ่ายอื่น ๆ ของสถานประกอบการ)

#### 8.4 เงินที่สถานประกอบการจ่ายสมทบเข้ากองทุนเพื่อการประกันสังคม ฯลฯ

หมายถึง เงินที่สถานประกอบการจ่ายสมทบเข้ากองทุนเพื่อการประกันสังคมของทั้งรัฐบาลและเอกชน เพื่อมิให้ลูกจ้างได้รับความเดือดร้อนเมื่อต้องขาดรายได้ไปบางส่วนหรือทั้งหมด อันเนื่องมาจากการเจ็บป่วยหรือประสบอันตรายทั้งในและนอกเวลาทำงาน การคลอดบุตร ทูพพลภาพ การว่างงาน ชราภาพ และเสียชีวิต เงินดังกล่าว เช่น เงินสมทบกองทุนประกันสังคม กองทุนเงินทดแทน กองทุนสำรองเลี้ยงชีพ เป็นต้น

#### 9. ค่าซื้อวัตถุดิบและวัสดุประกอบที่ใช้ในการผลิต

หมายถึง มูลค่าของวัตถุดิบและส่วนประกอบที่สถานประกอบการจัดซื้อ หรือได้รับมาจากสำนักงานใหญ่ ในระหว่างเดือนมกราคม - เดือนธันวาคม 2549 เพื่อใช้ในการผลิตโดยสถานประกอบการเอง หรือจ้างสถานประกอบการอื่นหรือผู้อื่นทำการผลิต มูลค่าดังกล่าวเป็นมูลค่าที่นำส่งถึงสถานประกอบการ ซึ่งรวมค่าภาษีขาเข้า ค่าขนส่ง ค่าประกันภัย ค่าบรรจุหีบห่อ เป็นต้น

#### 10. ค่าเชื้อเพลิง

หมายถึง มูลค่าของเชื้อเพลิงทุกชนิดที่ซื้อเข้ามา เพื่อใช้เป็นเชื้อเพลิงสำหรับพลังงานและความร้อน ไม่รวมเชื้อเพลิงที่เป็นส่วนประกอบของผลิตภัณฑ์ หรือที่ใช้ในการผลิตกระแสไฟฟ้า หรือเชื้อเพลิงที่ได้จากผลพลอยได้ของกิจกรรมการผลิต เช่น จี๊เหลื่อย เป็นต้น

#### 11. ค่าไฟฟ้าที่ใช้ในการผลิต

คือ มูลค่าไฟฟ้าทั้งหมดที่สถานประกอบการซื้อระหว่างเดือนมกราคม-เดือนธันวาคม 2549 รวมทั้งค่าไฟฟ้าที่ได้รับจากหน่วยพลังงานของสถานประกอบการอื่นแต่อยู่ในเครือเดียวกัน โดยจะต้องประมาณมูลค่าเหมือนกับการซื้อขายโดยปกติ

#### 12. ค่าใช้จ่ายในการบำรุงรักษาและซ่อมแซมเครื่องจักร เครื่องมือฯ

หมายถึง มูลค่าของค่าใช้จ่ายทั้งหมดที่ใช้ในการซ่อมแซมและบำรุงอาคาร และสินทรัพย์ถาวรอื่น เพื่อให้อยู่ในสภาพที่ดีใช้งานต่อไปได้ ทั้งนี้ให้รวมค่าใช้จ่ายในการบำรุงรักษา ซ่อมแซมที่จัดทำโดยสถานประกอบการที่อยู่ในเครือเดียวกันและให้ประมาณมูลค่าในการซ่อมแซมเหมือนกับการว่าจ้างสถานประกอบการอื่นหรือผู้อื่น

#### 13. ค่าซื้อสินค้าที่ซื้อมาจำหน่ายในสภาพเดิม

หมายถึง มูลค่าในการซื้อสินค้าเพื่อนำมาจำหน่ายในสภาพเดิม โดยไม่มีการเปลี่ยนแปลงสภาพ

#### 14. ค่าจ้างเหมาจ่ายให้สถานประกอบการอื่นผลิตสินค้าให้ โดยสถานประกอบการจัดหาวัสดุให้

หมายถึง จำนวนเงินที่จ่ายเป็นค่าจ้างให้กับสถานประกอบการอื่น เพื่อทำการผลิตสินค้า โดยวัตถุดิบและส่วนประกอบในการผลิตเป็นของสถานประกอบการผู้จ้าง

#### 15. มูลค่าสินค้า วัตถุดิบและวัสดุประกอบฯ คงเหลือ

หมายถึง มูลค่าของสินค้า วัตถุดิบและวัสดุประกอบฯ ของสถานประกอบการที่ยังคงเหลืออยู่ โดยไม่คำนึงว่าจะเก็บไว้ ณ ที่ใดก็ตาม

**มูลค่าคงเหลือต้นปี** คือ มูลค่าของสินค้า วัตถุดิบและวัสดุประกอบฯ ที่เหลือมาจากปีก่อน  
เมื่อ 1 มกราคม 2549

**มูลค่าคงเหลือปลายปี** คือ มูลค่าของสินค้า วัตถุดิบและวัสดุประกอบฯ ที่เหลืออยู่เมื่อ 31 ธันวาคม 2549

**16. ส่วนเปลี่ยนแปลงมูลค่าสินค้า วัตถุดิบและวัสดุประกอบฯ คงเหลือ**

หมายถึง ผลต่างระหว่างมูลค่าคงเหลือปลายปีและมูลค่าคงเหลือต้นปี (มูลค่าปลายปี – มูลค่าต้นปี)

**17. ค่าใช้จ่ายอื่น ๆ ของสถานประกอบการ**

หมายถึง ค่าใช้จ่ายในการดำเนินกิจการต่าง ๆ ของสถานประกอบการ เช่น ค่าเช่าที่ดิน ค่าเช่าอาคาร และที่ดินฯ ค่าเสื่อมราคาสินทรัพย์ถาวรทุกประเภท ค่าน้ำประปา ค่าไฟฟ้า ค่าไปรษณีย์ ค่าโทรเลข ค่าโทรศัพท์ ค่าทำบัญชี ค่าปริกษา ค่าดอกเบี้ยจ่าย หนี้สูญ ค่าภาษี ค่าโฆษณา ค่านายหน้า และอื่น ๆ เป็นต้น

**18. มูลค่าขายผลผลิต**

หมายถึง มูลค่าการจำหน่ายผลิตภัณฑ์ที่สถานประกอบการผลิตขึ้นเองและ/หรือที่สถานประกอบการอื่นผลิตให้ โดยสถานประกอบการเป็นผู้จ่ายค่าวัสดุ และวัสดุประกอบที่ใช้ในการผลิตในระหว่างเดือนมกราคม - เดือนธันวาคม 2549 ทั้งนี้ให้รวมมูลค่าผลผลิตที่สถานประกอบการผลิตเพื่อใช้เอง หรือให้คนทำงาน เป็นส่วนหนึ่งของค่าตอบแทนแรงงาน ผลผลิตที่จัดส่งให้สำนักงานใหญ่ สำนักงานสาขา หรือสำนักงานขายของโรงงาน และรายรับจากการขายผลพลอยได้และเศษวัสดุ

**19. รายรับจากการขายสินค้าที่ซื้อมาจำหน่ายในสภาพเดิม**

หมายถึง จำนวนเงินที่สถานประกอบการได้รับจากการขายสินค้าที่ซื้อมาจำหน่าย โดยไม่มีการเปลี่ยนแปลงสภาพ

**20. ค่ารับจ้างเหมาทำการผลิตสินค้าให้สถานประกอบการอื่น โดยสถานประกอบการเป็นผู้จัดหาวัสดุให้**

หมายถึง จำนวนเงินที่ได้รับจากผู้จ้างในการรับจ้างเหมาทำการผลิตสินค้า โดยผู้จ้างจัดหาวัสดุให้ ถ้าเป็นการรับจ้างเหมาผลิตสินค้าให้สถานประกอบการในเครือเดียวกันให้คิดค่าบริการในการผลิตตามราคาตลาด ถ้าประมาณไม่ได้ก็ให้คิดจากค่าใช้จ่ายต่าง ๆ ที่เกิดขึ้นจริง โดยไม่รวมค่าวัสดุที่ผู้จ้างจัดหามาให้

**21. รายรับจากการให้บริการ บำรุงรักษา ซ่อมแซมและติดตั้งให้แก่สถานประกอบการอื่น**

หมายถึง จำนวนเงินที่สถานประกอบการได้รับจากการให้บริการ บำรุงรักษาซ่อมแซมและติดตั้งเครื่องจักรหรือโรงงานให้กับสถานประกอบการอื่นหรือลูกค้า สำหรับค่าบริการในการให้บริการแก่สถานประกอบการอื่นในเครือเดียวกัน ให้คิดมูลค่าการบริการโดยรวมค่าแรงงาน ค่าดำเนินการ และค่าวัสดุที่ใช้ในการให้บริการ

**22. รายรับอื่น ๆ**

หมายถึงมูลค่ารายรับอื่น ๆ ของสถานประกอบการ เช่น รายรับจากการขายกากของเสีย หรือวัสดุเหลือใช้ของสถานประกอบการและค่าขายกระแสไฟฟ้า เป็นต้น

### 23. สินทรัพย์ถาวร

หมายถึง สินทรัพย์ที่ปกติมีอายุการใช้งานมากกว่า 1 ปีขึ้นไป เช่น ที่ดิน อาคาร สิ่งก่อสร้าง เครื่องจักร ยานพาหนะ เป็นต้น รวมถึงส่วนเพิ่มเติม คัดแปลง ปรับปรุง เพื่อยืดอายุการใช้งานหรือเพิ่มประสิทธิภาพ มูลค่าของสินทรัพย์เหล่านี้ ต้องคิดเป็นมูลค่าของสินทรัพย์ถาวรใหม่

สินทรัพย์ถาวร แบ่งออกเป็น

- ที่ดิน
- อาคาร และสิ่งก่อสร้าง
- เครื่องจักร และเครื่องมือ ฯลฯ เช่น เครื่องกำเนิดไฟฟ้า เครื่องมือที่ใช้ในงานโลหะ หรือเหมืองแร่ เครื่องมือก่อสร้าง เครื่องมือที่ใช้ในงานอุตสาหกรรม เช่น รถเครนรถยกและอื่น ๆ ที่คล้ายคลึงกัน เป็นต้น
- ยานพาหนะ ได้แก่ รถยนต์ แทรคเตอร์ รถบรรทุก เป็นต้น
- เครื่องใช้ในสำนักงาน (ครุภัณฑ์) ได้แก่ เครื่องคอมพิวเตอร์ เครื่องคำนวณ เฟอร์นิเจอร์ เครื่องตกแต่งสำนักงาน เป็นต้น
- สินทรัพย์ถาวรอื่น ๆ เช่น ซอฟต์แวร์ ลิขสิทธิ์ สิทธิบัตร เป็นต้น

### 24. มูลค่าสินทรัพย์ถาวรที่ซื้อหรือผลิตขึ้นใช้เองระหว่างปี

หมายถึง สินทรัพย์ถาวรที่สถานประกอบการซื้อมาเพิ่มเติมหรือผลิตขึ้นใช้เอง ระหว่างเดือนมกราคม - เดือนธันวาคม 2549

■ **สินทรัพย์ถาวรใหม่** หมายถึง สินทรัพย์ถาวรที่ยังไม่เคยถูกใช้ภายในประเทศมาก่อนที่สถานประกอบการจะซื้อมา โดยไม่คำนึงว่าสินทรัพย์ถาวรนั้นจะถูกใช้ในต่างประเทศมาก่อนหรือไม่

■ **สินทรัพย์ถาวรที่ผลิตขึ้นใช้เอง** หมายถึง ค่าใช้จ่ายทั้งหมดที่ใช้ในการสร้างหรือผลิตสินทรัพย์ถาวรขึ้นเพื่อใช้งานในสถานประกอบการ และที่ใช้ในการซ่อมแซมใหญ่ที่สามารถเพิ่มประสิทธิภาพการทำงานหรือยืดอายุการใช้งานของสินทรัพย์ถาวรนั้น ค่าใช้จ่ายดังกล่าว ได้แก่ ค่าแรงงาน ค่าวัสดุ เป็นต้น

### 25. มูลค่าสินทรัพย์ถาวรที่ขายระหว่างปี

หมายถึง มูลค่าตามราคาขายสินทรัพย์ถาวรที่ขายไประหว่าง เดือนมกราคม - เดือนธันวาคม 2549 รวมถึงมูลค่าสินทรัพย์ถาวรที่ใช้แล้วและได้นำไปแลกเปลี่ยนเป็นสินทรัพย์ใหม่โดยการจ่ายเงินเพิ่มขึ้นให้ถือว่าราคาสินทรัพย์เดิม คือ มูลค่าขายสินทรัพย์ถาวรที่ใช้แล้ว และราคาสินทรัพย์เดิมบวกจำนวนเงินที่จ่ายเพิ่ม เป็นมูลค่าซื้อสินทรัพย์ถาวรใหม่ การบันทึกมูลค่าสินทรัพย์ถาวรที่ขายระหว่างปี ให้บันทึกตามราคาที่ได้จริง

### 26. ค่าโอนกรรมสิทธิ์

หมายถึง มูลค่าของค่าใช้จ่ายในการโอนสิทธิครอบครองสินทรัพย์ ระหว่างเจ้าของสินทรัพย์นั้นให้กับบุคคลอื่น

### 27. มูลค่าเพิ่ม

คำนวณโดย : มูลค่าเพิ่ม = มูลค่าผลผลิต - ค่าใช้จ่ายขั้นกลาง

มูลค่าผลผลิต หมายถึง รายรับของสถานประกอบการในรอบปี 2549 ซึ่งได้แก่

- (1) มูลค่าขายผลผลิต
- (2) รายรับจากการขายสินค้าที่ซื้อมาจำหน่ายในสภาพเดิม

(3) รายรับจากการรับจ้างเหมาทำการผลิตสินค้าให้สถานประกอบการอื่น โดยสถานประกอบการ  
จัดหาวัสดุให้

(4) รายรับจากการให้บริการ บำรุงรักษา ซ่อมแซม และติดตั้ง ให้แก่สถานประกอบการอื่น

(5) รายรับจากการให้เช่าอาคาร อาคารพร้อมที่ดิน ยานพาหนะ เครื่องจักรและอุปกรณ์ฯ และ  
รายรับอื่น ๆ

(6) ส่วนเปลี่ยนแปลงมูลค่าสินค้าคงเหลือ

**ค่าใช้จ่ายชั้นกลาง** หมายถึง รายจ่ายที่ใช้ในการดำเนินการในขบวนการผลิตของสถานประกอบการ  
ในรอบปี 2549 ซึ่งได้แก่

(1) ค่าซื้อวัตถุดิบ และวัสดุประกอบที่ใช้ในการผลิต

(2) ค่าใช้จ่ายในการผลิต

(3) ค่าซื้อสินค้าที่ซื้อมาจำหน่ายในสภาพเดิม

(4) ค่าจ้างเหมาจ่ายให้สถานประกอบการอื่นผลิตสินค้าให้

(5) ค่าใช้จ่ายในการขาย ของสถานประกอบการ (ค่าโฆษณา ค่าขนส่งสินค้าที่ขาย ค่านายหน้า  
ค่าประกันภัย ค่าใช้จ่ายอื่น ๆ)

(6) ค่าใช้จ่ายในการบริหารและดำเนินงานของสถานประกอบการ (ค่าใช้จ่ายอื่น ๆ ในการดำเนิน  
กิจการ หักด้วยค่าเช่าที่ดิน ดอกเบี้ยจ่าย หนี้สูญ ขาดทุนจากการเปลี่ยนแปลงอัตราแลกเปลี่ยนฯ)

(7) ส่วนเปลี่ยนแปลงมูลค่าวัตถุดิบและวัสดุประกอบฯ คงเหลือ

# คณะผู้จัดทำ CD - ROM

หน่วยงานเจ้าของเรื่อง

สำนักงานสถิติจังหวัดนครสวรรค์

โทร. 0 5680 3579

กลุ่มบูรณาการข้อมูลสถิติ

หน่วยงานผลิตและออกแบบ

สำนักสถิติพยากรณ์

โทร. 0 2281 0333 ต่อ 1415 - 1418

