

สำมะโนอุตสาหกรรม พ.ศ. 2550

จังหวัดเพชรบูรณ์  
๑

THE 2007 INDUSTRIAL CENSUS

PHETCHABUN PROVINCE



E1005F500000P36B1



สำนักงานสถิติแห่งชาติ

NATIONAL STATISTICAL OFFICE

คำนำ

บทสรุปสำหรับผู้บริหาร  
สารบัญตาราง

บทที่ 1 บทนำ

- ❖ ความเป็นมา
- ❖ ขอบข่ายและคุ้มครอง
- ❖ รายการข้อมูลที่เก็บรวบรวม
- ❖ วัตถุประสงค์
- ❖ คาบเวลาอ้างอิง
- ❖ ประโยชน์ของข้อมูล

บทที่ 2 สรุปข้อมูลที่สำคัญ

- ❖ ข้อมูลทั่วไปของสถานประกอบการอุตสาหกรรมการผลิต
- ❖ ข้อมูลสถิติที่สำคัญ จำแนกตามขนาดของสถานประกอบการและหมวดอุตสาหกรรม

สารบัญตารางสถิติ

- ❖ ภาค 1 ข้อมูลทั่วไปของสถานประกอบการ
  - ❖ ตอนที่ 1 จำแนกตามอำเภอ
  - ❖ ตอนที่ 2 จำแนกตามขนาดของสถานประกอบการ
  - ❖ ตอนที่ 3 จำแนกตามหมวดอุตสาหกรรม
- ❖ ภาค 2 ข้อมูลการดำเนินงานกิจการของสถานประกอบการ
  - ❖ ตอนที่ 1 จำแนกตามขนาดของสถานประกอบการ
  - ❖ ตอนที่ 2 จำแนกตามหมวดอุตสาหกรรม

ภาคผนวก

- ❖ ภาคผนวก ก ระเบียบวิธี
- ❖ ภาคผนวก ข คำนิยาม

คณะผู้จัดทำ CD-ROM

หน่วยงานที่เผยแพร่

ตารางสถิติในรูปแบบ Format Excel

- ❖ ภาค 1 ข้อมูลทั่วไปของสถานประกอบการ
  - ❖ ตอนที่ 1 จำแนกตามอำเภอ
  - ❖ ตอนที่ 2 จำแนกตามขนาดของสถานประกอบการ
  - ❖ ตอนที่ 3 จำแนกตามประเภทอุตสาหกรรม
- ❖ ภาค 2 ข้อมูลการดำเนินงานกิจการของสถานประกอบการ
  - ❖ ตอนที่ 1 จำแนกตามขนาดของสถานประกอบการ
  - ❖ ตอนที่ 2 จำแนกตามประเภทอุตสาหกรรม

หน่วยงานที่เผยแพร่ สำนักสถิติพยากรณ์  
สำนักงานสถิติแห่งชาติ  
ถนนหลานหลวง เขตป้อมปราบศัตรูพ่าย กทม. 10100  
โทรศัพท์ 0 2281 0333 ต่อ 1413  
โทรสาร 0 2281 6438  
ไปรษณีย์อิเล็กทรอนิกส์ : [binfopub@nso.go.th](mailto:binfopub@nso.go.th)

หรือ สำนักงานสถิติจังหวัดเพชรบูรณ์  
36/8 ถนนกลางเมืองพัฒนา อ. เมืองเพชรบูรณ์  
จ.เพชรบูรณ์ โทร. 0 5671 1088  
โทรสาร 0 5672 0370  
ไปรษณีย์อิเล็กทรอนิกส์: [phchabun@nso.go.th](mailto:phchabun@nso.go.th)

Distributed by Statistical Forecasting Bureau,  
National Statistical Office,  
Larn Luang Rd., Bangkok 10100, THAILAND  
Tel. : + 66 2281 0333 ext. 1413  
Fax : + 66 2281 6438  
E-mail : [binfopub@nso.go.th](mailto:binfopub@nso.go.th)

Or Phetchabun Provincial Statistical Office  
36/8 Klangmueangphatthana Rd., Mueang,  
Phetchabun 6700, Thailand  
Tel. : + 66 5671 1088  
Fax : + 66 5672 0370  
E-mail : [phchabun@nso.go.th](mailto:phchabun@nso.go.th)

ปีที่จัดพิมพ์ 2552  
Published 2009

ISBN 978-974-11-2985-0

## คำนำ

ข้อมูลสถิติอุตสาหกรรมการผลิต เป็นข้อมูลที่มีความสำคัญสำหรับการกำหนดนโยบายและวางแผนพัฒนาด้านเศรษฐกิจ และอุตสาหกรรมทั้งในระดับประเทศและระดับจังหวัด สำนักงานสถิติแห่งชาติ ซึ่งเป็นหน่วยงานที่รับผิดชอบในการจัดเก็บข้อมูลทั้งทางด้านเศรษฐกิจและสังคมของประเทศ จำเป็นจะต้องจัดหาข้อมูลสถิติที่เกี่ยวข้อง เพื่อให้ประเทศมีข้อมูลสถิติพื้นฐานที่สำคัญ และเพื่อให้สอดคล้องกับข้อเสนอแนะขององค์การสหประชาชาติที่เสนอแนะให้จัดทำสำมะโนทุก 10 ปี จึงกำหนดให้มีการจัดทำสำมะโนอุตสาหกรรมขึ้น ซึ่งเป็นการจัดทำครั้งที่ 3 ของประเทศไทย เพื่อให้ทุกภาคสามารถนำข้อมูลไปใช้ประโยชน์ กล่าวคือภาครัฐใช้ในการวางแผน กำหนดนโยบาย และทิศทางการพัฒนาเศรษฐกิจด้านอุตสาหกรรมการผลิต ทั้งในระดับประเทศและระดับท้องถิ่น การจัดทำแผนส่งเสริมวิสาหกิจขนาดกลางและขนาดย่อม (SMEs) ใช้ในการจัดทำบัญชีประชาชาติ ใช้ประกอบการพิจารณาจัดโครงสร้างพื้นฐาน เพื่อสนับสนุนและส่งเสริมอุตสาหกรรมผลิตของประเทศได้อย่างมีประสิทธิภาพ สำหรับภาคเอกชนใช้เป็นเครื่องมือสำหรับผู้ประกอบการในการวางแผนธุรกิจ การตัดสินใจลงทุนขยายกิจการขยายสาขา การพิจารณาเปรียบเทียบกับกิจการอื่น ๆ การบริหารและควบคุมการดำเนินงานกิจการด้านต่าง ๆ ให้มีประสิทธิภาพยิ่งขึ้น และสุดท้ายภาคประชาชนใช้ในการพิจารณาประกอบการตัดสินใจเข้ามาลงทุน การศึกษาวิเคราะห์เชิงลึกเกี่ยวกับอุตสาหกรรมผลิตที่อยู่ในความสนใจ และเรื่องที่เกี่ยวข้อง

ในการจัดทำสำมะโนอุตสาหกรรมครั้งนี้ ได้ดำเนินการเก็บรวบรวมข้อมูลเป็น 2 ขั้นตอนคือ ขั้นการเก็บรวบรวมข้อมูลพื้นฐานของสถานประกอบการทุกประเภท และขั้นการเก็บรวบรวมข้อมูลรายละเอียด ซึ่งจะเก็บรวบรวมรายละเอียดเฉพาะการประกอบอุตสาหกรรมผลิต

รายงานฉบับนี้ เป็นรายงานผลการเก็บรวบรวมข้อมูลรายละเอียดเกี่ยวกับการประกอบกิจการของสถานประกอบการ ซึ่งดำเนินการเก็บรวบรวมข้อมูลระหว่างเดือนกรกฎาคม – กันยายน 2550 ข้อมูลที่นำเสนอเป็นข้อมูลของสถานประกอบการที่มีคนทำงานตั้งแต่ 1 คนขึ้นไป ที่ประกอบอุตสาหกรรมผลิตที่ตั้งอยู่ในเขตเทศบาล และนอกเขตเทศบาลของจังหวัดเพชรบูรณ์

สำนักงานสถิติแห่งชาติ ขอขอบคุณผู้ประกอบการและผู้เกี่ยวข้องทุกฝ่ายที่ได้ให้ความร่วมมือในการให้ข้อมูล ซึ่งเป็นผลให้การปฏิบัติงานครั้งนี้สำเร็จลุล่วงไปด้วยดี

## บทสรุปสำหรับผู้บริหาร

ปัจจุบันโครงสร้างการผลิตของประเทศไทยได้เปลี่ยนแปลงจากระบบเศรษฐกิจแบบเกษตรกรรมมาเป็นระบบเศรษฐกิจแบบอุตสาหกรรมมากขึ้น นอกจากนี้จะมีอุตสาหกรรมใหม่ๆ เกิดขึ้นจำนวนมากแล้ว ลักษณะการประกอบอุตสาหกรรมขนาดเล็กและอุตสาหกรรมในครัวเรือนก็มีบทบาทต่อการเจริญเติบโตทางเศรษฐกิจโดยรวมของประเทศมากขึ้น สำนักงานสถิติแห่งชาติ ในฐานะเป็นหน่วยงานที่รับผิดชอบในการเก็บรวบรวมข้อมูลทั้งทางด้านเศรษฐกิจและสังคมของประเทศ จึงกำหนดให้มีการจัดทำสำมะโนอุตสาหกรรม พ.ศ. 2550 ขึ้น ซึ่งนับเป็นครั้งที่ 3 ของประเทศไทย โดยครั้งแรกจัดทำในปี พ.ศ. 2507 และครั้งที่สองในปี พ.ศ. 2540

ในการจัดทำสำมะโนอุตสาหกรรมครั้งนี้ได้ดำเนินการเก็บรวบรวมข้อมูลเป็น 2 ขั้นตอนคือ ขั้นการเก็บรวบรวมข้อมูลพื้นฐานของสถานประกอบการทุกประเภท และขั้นการเก็บรวบรวมข้อมูลรายละเอียด ซึ่งจะเก็บรวบรวมรายละเอียดเฉพาะการประกอบอุตสาหกรรมการผลิต

สำหรับรายงานผลสำมะโนอุตสาหกรรม พ.ศ. 2550 ฉบับนี้เป็นผลการเก็บรวบรวมข้อมูลรายละเอียดเกี่ยวกับการประกอบกิจการของสถานประกอบการในปี 2549 ซึ่งดำเนินการเก็บรวบรวมข้อมูลระหว่างเดือนกรกฎาคม - กันยายน พ.ศ. 2550 ข้อมูลที่น่าเสนอเป็นข้อมูลของสถานประกอบการที่มีคนทำงานตั้งแต่ 1 คนขึ้นไป ที่ประกอบอุตสาหกรรมการผลิตที่ตั้งอยู่ในเขตเทศบาลและนอกเขตเทศบาลของจังหวัดเพชรบูรณ์ ซึ่งสรุปได้ดังนี้

### แผนภูมิ ก ร้อยละของสถานประกอบการอุตสาหกรรม

#### การผลิต จำแนกตามหมวดอุตสาหกรรม



1. จำนวนสถานประกอบการ สถานประกอบการอุตสาหกรรมการผลิตเครื่องแต่งกาย รวมทั้งการตกแต่งและซ่อมสิ่งนสัตว์ มีจำนวนมากที่สุด ร้อยละ 29.8 รองลงมาเป็นกิจกรรมการผลิตการผลิตผลิตภัณฑ์อาหาร เครื่องดื่ม และผลิตภัณฑ์ยาสูบ ร้อยละ 22.3

### แผนภูมิ ข จำนวนสถานประกอบการอุตสาหกรรมการผลิต จำแนกตามขนาดของสถานประกอบการ (จำนวนคนทำงาน)

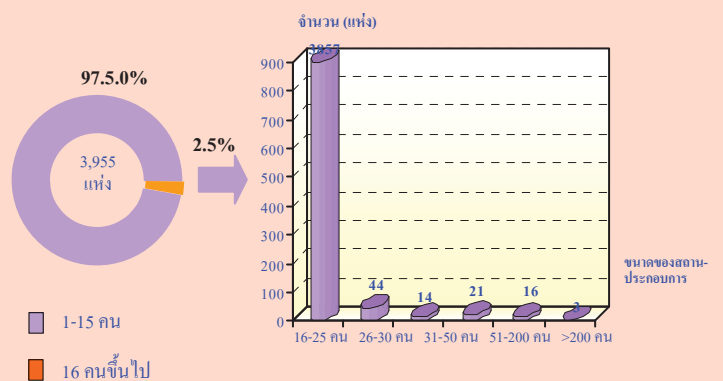

2. ขนาดของสถานประกอบการ สถานประกอบการที่มีขนาดคนทำงาน ตั้งแต่ 16 – 25 คนมีจำนวนมากที่สุด 3,857 สถานประกอบการ รองลงมาเป็นสถานประกอบการที่มีขนาดคนทำงานตั้งแต่ 26 – 30 คน และขนาดคนทำงาน ตั้งแต่ 51 – 200 คน

แผนภูมิ ค ร้อยละของสถานประกอบการอุตสาหกรรมการผลิต  
จำแนกตามรูปแบบการจัดตั้งตามกฎหมาย

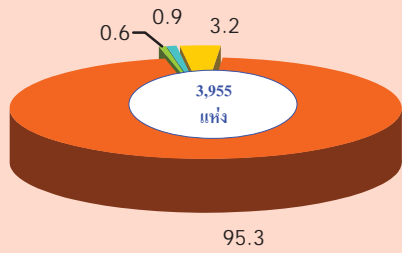

3. รูปแบบการจัดตั้งตามกฎหมาย พบว่า มีรูปแบบการจัดตั้งเป็นส่วนบุคคลมากที่สุด รองลงมาเป็นการจัดตั้งในรูปแบบอื่น ๆ เช่น กลุ่ม ชมรมต่าง ๆ เป็นบริษัทจำกัด บริษัทจำกัด(มหาชน) เป็นห้างหุ้นส่วนจำกัด ห้างหุ้นส่วนสามัญนิติบุคคล และที่จัดตั้งในรูปแบบสหกรณ์และส่วนราชการ รัฐวิสาหกิจตามลำดับ

แผนภูมิ ง ร้อยละของสถานประกอบการอุตสาหกรรมการผลิต  
จำแนกตามรูปแบบการจัดตั้งทางเศรษฐกิจ

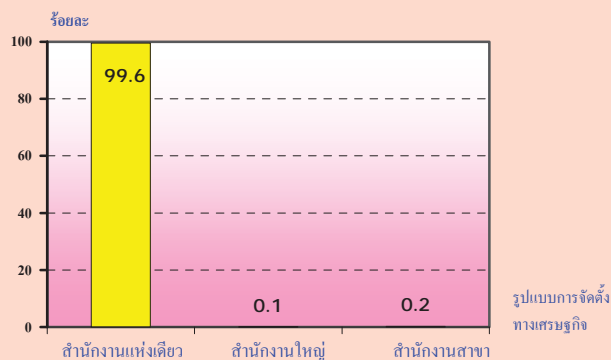

#### 4. รูปแบบการจัดตั้งทางเศรษฐกิจ

สถานประกอบการอุตสาหกรรมการผลิตส่วนใหญ่มีรูปแบบการจัดตั้งทางเศรษฐกิจเป็นสำนักงานแห่งเดียว ร้อยละ 99.6 ส่วนจำนวนสถานประกอบการที่เหลือ มีรูปแบบการจัดตั้งทางเศรษฐกิจเป็นสำนักงานสาขา และมีการจัดตั้งเป็นสำนักงานใหญ่

แผนภูมิ จ ร้อยละของสถานประกอบการอุตสาหกรรมการผลิต  
จำแนกตามระยะเวลาในการดำเนินงาน

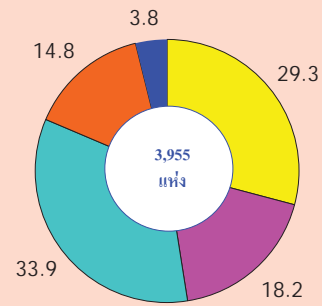

#### 5. ระยะเวลาในการดำเนินงาน

สถานประกอบการอุตสาหกรรมการผลิตที่มีระยะเวลาในการดำเนินงาน ตั้งแต่ 10 - 19 ปี มีร้อยละ 33.9 รองลงมาเป็นสถานประกอบการที่มีระยะเวลาในการดำเนินงานน้อยกว่า 5 ปี ร้อยละ 29.3

แผนภูมิ ฉ ร้อยละของสถานประกอบการอุตสาหกรรมการผลิต  
จำแนกตามทุนจดทะเบียน

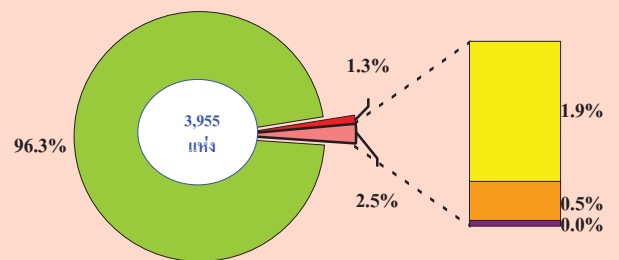

#### 6. ทุนจดทะเบียน

สถานประกอบการอุตสาหกรรมการผลิตส่วนใหญ่ ไม่มีทุนจดทะเบียน ร้อยละ 96.3 ในส่วนที่มีมูลค่าจดทะเบียนนั้นมีมูลค่าทุนจดทะเบียน 1-9 ล้านบาท มีร้อยละ 76.9 และทุนจดทะเบียน 10 - 99 ล้านบาท มีร้อยละ 21.2

**แผนภูมิ ข จำนวนคนทำงานและลูกจ้าง ของสถานประกอบการ  
อุตสาหกรรมการผลิต จำแนกตามหมวดอุตสาหกรรม**

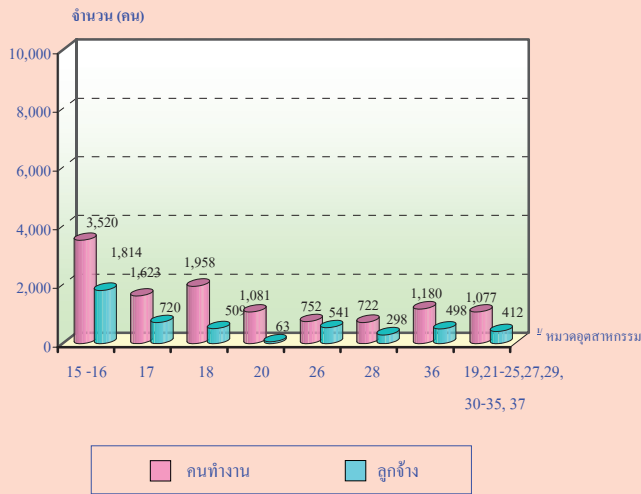

หมายเหตุ : คนทำงาน หมายถึง เจ้าของกิจการห้างหุ้นส่วน คนทำงานโดยไม่ได้รับค่าจ้าง เงินเดือน และลูกจ้าง

**7. จำนวนคนทำงาน และลูกจ้าง**

สถานประกอบการที่มีกิจกรรมการผลิตผลิตภัณฑ์อาหารเครื่องดื่ม และผลิตภัณฑ์ยาสูบ มีจำนวนคนทำงานมากที่สุด จำนวน 3,520 คน และมีจำนวนลูกจ้างมากที่สุด จำนวน 1,814 คน

**แผนภูมิ ข ค่าตอบแทนแรงงาน จำแนกตามหมวดอุตสาหกรรม**

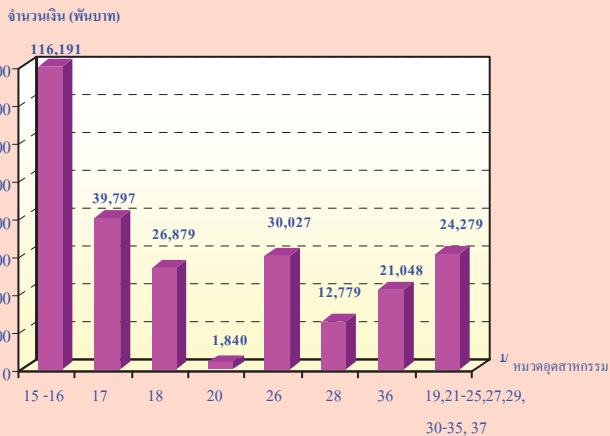

**8. ค่าตอบแทนแรงงาน**

สถานประกอบการที่มีกิจกรรมการผลิตผลิตภัณฑ์อาหารเครื่องดื่ม และผลิตภัณฑ์ยาสูบ มีค่าตอบแทนแรงงานมากที่สุด จำนวน 116,191,000 บาท รองลงมาเป็นกิจกรรมการผลิตสิ่งทอ จำนวน 39,797,000 บาท

**แผนภูมิ ฅ มูลค่าผลผลิต ค่าใช้จ่ายชั้นกลางและมูลค่าเพิ่มของสถานประกอบการอุตสาหกรรมการผลิต จำแนกตามหมวดอุตสาหกรรม**

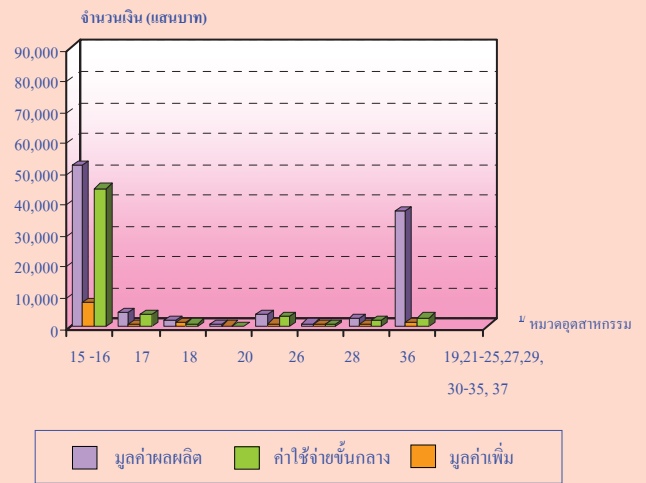

หมายเหตุ : ฅ หมวดอุตสาหกรรม

หมวด 15-16 การผลิตผลิตภัณฑ์อาหารเครื่องดื่ม และผลิตภัณฑ์ยาสูบ  
 หมวด 17 การผลิตสิ่งทอ  
 หมวด 18 การผลิตเครื่องแต่งกาย รวมทั้งการตกแต่งและซ่อมสิ่งขนสัตว์  
 หมวด 20 การผลิตไม้และผลิตภัณฑ์จากไม้และไม้ก๊อก ยกเว้นเฟอร์นิเจอร์  
 หมวด 26 การผลิตผลิตภัณฑ์จากแร่โลหะ  
 หมวด 28 การผลิตผลิตภัณฑ์ที่ทำจากโลหะประดิษฐ์ ยกเว้นเครื่องจักรและอุปกรณ์  
 หมวด 36 การผลิตเฟอร์นิเจอร์ รวมทั้งการผลิตซึ่งมิได้จัดประเภทไว้ในที่อื่น  
 หมวด 19,21-25,27,29,30-35 และ37 อุตสาหกรรมการผลิตอื่นๆ

**9. มูลค่าผลผลิต ค่าใช้จ่ายชั้นกลางและมูลค่าเพิ่ม**

สถานประกอบการที่มีกิจกรรมการผลิตผลิตภัณฑ์อาหารเครื่องดื่ม และผลิตภัณฑ์ยาสูบ มีมูลค่าผลผลิต ค่าใช้จ่ายชั้นกลาง และมูลค่าเพิ่ม มากที่สุด รองลงมาเป็นกิจกรรมการผลิตเฟอร์นิเจอร์ รวมทั้งการผลิตซึ่งมิได้จัดประเภทไว้ในที่อื่น

## สารบัญตาราง

- |         |  |
|---------|--|
| ตาราง ก | จำนวนและร้อยละของสถานประกอบการอุตสาหกรรมการผลิต จำแนกตามอำเภอ  |
| ตาราง ข | จำนวนและร้อยละของสถานประกอบการอุตสาหกรรมการผลิต จำแนกตามลักษณะของสถานประกอบการ                                 |
| ตาราง ค | จำนวนและร้อยละของสถานประกอบการอุตสาหกรรมการผลิต จำแนกตามหมวดอุตสาหกรรม   |
| ตาราง ง | จำนวนและร้อยละของพนักงาน ลูกจ้าง และค่าตอบแทนแรงงาน จำแนกตามขนาดของสถานประกอบการ และหมวดอุตสาหกรรม             |
| ตาราง จ | มูลค่าผลผลิต และมูลค่าเพิ่มของสถานประกอบการอุตสาหกรรมการผลิต จำแนกตามขนาดของสถานประกอบการ และหมวดอุตสาหกรรม    |
| ตาราง ฉ | มูลค่าผลผลิต และมูลค่าเพิ่มเฉลี่ยต่อสถานประกอบการ และต่อพนักงาน จำแนกตามขนาดของสถานประกอบการ และหมวดอุตสาหกรรม |



# บทที่ 1

## บทนำ

### 1.1 ความเป็นมา

สำนักงานสถิติแห่งชาติได้จัดทำสำมะโนอุตสาหกรรมขึ้นเป็นครั้งแรกในปี 2507 และครั้งที่ 2 ในปี 2540 โดยมีวัตถุประสงค์เพื่อเก็บรวบรวมข้อมูลเกี่ยวกับจำนวนและลักษณะที่สำคัญของสถานประกอบการอุตสาหกรรมการผลิตทุกขนาดทั่วประเทศเพื่อใช้ประกอบในการกำหนดนโยบายและวางแผนพัฒนาการลงทุนและปรับปรุงกิจการอุตสาหกรรมการผลิตทั้งในภาครัฐและเอกชน

ในปัจจุบัน โครงสร้างการผลิตของประเทศได้เปลี่ยนแปลงจากระบบเศรษฐกิจแบบเกษตรกรรมมาเป็นระบบเศรษฐกิจแบบอุตสาหกรรมมากขึ้น นอกจากจะมีอุตสาหกรรมใหม่ ๆ เกิดขึ้นจำนวนมากแล้ว ลักษณะการประกอบอุตสาหกรรมขนาดเล็กและอุตสาหกรรมในครัวเรือนก็มีบทบาทต่อการเจริญเติบโตทางเศรษฐกิจโดยรวมของประเทศมากขึ้น ข้อมูลโครงสร้างพื้นฐานเกี่ยวกับการประกอบอุตสาหกรรมการผลิต จึงมีความสำคัญสำหรับการกำหนดนโยบายและวางแผนพัฒนา ด้านเศรษฐกิจและอุตสาหกรรม ทั้งในระดับประเทศและระดับจังหวัดทำให้ความต้องการใช้ข้อมูลดังกล่าวเพิ่มมากขึ้น ทั้งในภาครัฐบาลและเอกชน สำนักงานสถิติแห่งชาติ ซึ่งเป็นหน่วยงานที่รับผิดชอบในการจัดเก็บข้อมูลทั้งทางด้านเศรษฐกิจและสังคมของประเทศ

จำเป็นจะต้องจัดหาข้อมูลสถิติที่เกี่ยวข้องในเรื่องนี้ เพื่อให้สอดคล้องกับข้อเสนอแนะขององค์การสหประชาชาติ ที่เสนอแนะให้จัดทำสำมะโนทุก 10 ปี สำนักงานสถิติแห่งชาติ จึงกำหนดให้มีการจัดทำสำมะโนอุตสาหกรรม พ.ศ. 2550 ขึ้น ซึ่งเป็นการจัดทำสำมะโนอุตสาหกรรม ครั้งที่ 3 ของประเทศไทย โดยกำหนดแผนเนินการเก็บรวบรวมข้อมูลเป็น 2 ขั้นตอน คือ ขั้นการเก็บรวบรวมข้อมูลพื้นฐานของสถานประกอบการทุกประเภท และขั้นการเก็บรวบรวมข้อมูลรายละเอียด ซึ่งจะเก็บรวบรวมรายละเอียดเฉพาะการประกอบอุตสาหกรรมการผลิต

### 1.2 วัตถุประสงค์

1.2.1 เพื่อเก็บรวบรวมข้อมูลที่สำคัญทางด้านอุตสาหกรรมการผลิต เช่น จำนวนสถานประกอบการประเภทอุตสาหกรรม จำนวนคนทำงาน ลูกจ้าง ค่าตอบแทนแรงงาน มูลค่าซื้อวัตถุดิบและวัสดุประกอบในการผลิตและค่าใช้จ่ายในการดำเนินงานของสถานประกอบการ มูลค่าขายผลผลิต และรายรับของสถานประกอบการ ผลิตภัณฑ์และวัตถุดิบคงเหลือ รวมทั้งมูลค่าสินทรัพย์ถาวรของสถานประกอบการ เป็นต้น ข้อมูลเหล่านี้จะเป็นประโยชน์สำหรับภาครัฐใช้พิจารณาประกอบการกำหนดนโยบายเพื่อพัฒนาและส่งเสริมการลงทุนในภาคอุตสาหกรรมผลิตของประเทศ

1.2.2 เพื่อใช้ในการจัดทำบัญชีประชาชาติ และสร้างตารางปัจจัยการผลิตและผลผลิตของประเทศ

### 1.3 ขอบข่ายและกลุ่มรวม

**ขอบข่ายในการเก็บรวบรวมข้อมูล** ได้แก่ สถานประกอบการที่ดำเนินกิจกรรมเกี่ยวกับการผลิต ตามการจัดประเภทอุตสาหกรรมตามกิจกรรมทางเศรษฐกิจทุกประเภทตามมาตรฐานสากล (International Standard Industrial Classification of all Economic Activities : ISIC Rev.3.0)

**กลุ่มรวม** สถานประกอบการอุตสาหกรรมการผลิตที่มีคนทำงานตั้งแต่ 1 คนขึ้นไปที่ตั้งอยู่ในเขตเทศบาล และนอกเขตเทศบาลของจังหวัดเพชรบูรณ์

### 1.4 คาบเวลาอ้างอิง

ข้อมูลเกี่ยวกับจำนวนและลักษณะต่าง ๆ ของสถานประกอบการที่เก็บรวบรวมเป็นข้อมูลของสถานประกอบการที่ดำเนินกิจการในรอบ 12 เดือน (การดำเนินกิจการระหว่าง 1 มกราคม ถึง 31 ธันวาคม 2549)

### 1.5 รายการข้อมูลที่เก็บรวบรวม

1.5.1 ข้อมูลทั่วไปของสถานประกอบการ ได้แก่ ชื่อ ที่ตั้ง และสถานที่ติดต่อของสถานประกอบการ รูปแบบการจัดตั้งตามกฎหมาย รูปแบบการจัดตั้งทางเศรษฐกิจ การมีต่างประเทศร่วมลงทุนหรือถือหุ้นเป็นต้น

1.5.2 คนทำงาน ลูกจ้างและค่าตอบแทนแรงงาน

1.5.3 ต้นทุนการผลิตและค่าใช้จ่ายของสถานประกอบการ

1.5.4 ผลผลิตและรายรับของสถานประกอบการ

1.5.5 สินทรัพย์ถาวรของสถานประกอบการ

1.5.6 การวิจัย พัฒนา และห้องปฏิบัติการ

### 1.6 ประโยชน์ของข้อมูล

1.6.1 ใช้ในการวางแผน กำหนดนโยบาย และทิศทางการพัฒนาเศรษฐกิจด้านอุตสาหกรรม การผลิตทั้งในระดับประเทศและระดับท้องถิ่น การจัดทำแผนส่งเสริมวิสาหกิจขนาดกลางและขนาดย่อม (SMEs) ใช้ในการจัดทำบัญชีประชาชาติ ใช้ประกอบการพิจารณาจัดหาโครงสร้างพื้นฐาน เพื่อสนับสนุนและส่งเสริมอุตสาหกรรมการผลิตของประเทศได้อย่างมีประสิทธิภาพ

1.6.2 ใช้เป็นเครื่องมือสำหรับผู้ประกอบการ ในการวางแผนธุรกิจ การตัดสินใจลงทุนขยายกิจการ ขยายสาขา การพิจารณาเปรียบเทียบกับกิจการอื่น ๆ การบริหารและควบคุมการดำเนินงานด้านต่าง ๆ ให้มีประสิทธิภาพยิ่งขึ้น

1.6.3 ใช้ในการพิจารณาประกอบการตัดสินใจเข้ามาลงทุน การศึกษาวิเคราะห์เชิงลึกเกี่ยวกับอุตสาหกรรมการผลิตที่อยู่ในความสนใจ และเรื่องที่เกี่ยวข้อง

## บทที่ 2

### สรุปข้อมูลที่สำคัญ

#### 2.1 ข้อมูลทั่วไปของสถานประกอบการอุตสาหกรรมการผลิต

##### 2.1.1 จำนวนสถานประกอบการ

ผลการทำสำมะโนอุตสาหกรรม พ.ศ. 2550 จังหวัดเพชรบูรณ์ พบว่า จำนวนสถานประกอบการอุตสาหกรรมการผลิตมีจำนวนทั้งสิ้น 3,955 สถานประกอบการ เมื่อพิจารณาเป็นรายอำเภอเรียงลำดับจากมากไปหาน้อย ได้แก่ อำเภอหล่มสัก มีสถานประกอบการมากที่สุด จำนวน 820 สถานประกอบการ อำเภอเมืองสามพันธ์ จำนวน 580 สถานประกอบการ อำเภอศรีเทพ จำนวน 546 สถานประกอบการ อำเภอเมืองเพชรบูรณ์ จำนวน 546 สถานประกอบการอำเภอ

หล่มเก่า จำนวน 516 สถานประกอบการ อำเภอวิเชียรบุรี จำนวน 373 สถานประกอบการ อำเภอหนองไผ่ จำนวน 334 สถานประกอบการ อำเภอเขาค้อ จำนวน 125 สถานประกอบการ อำเภอชนแดน จำนวน 117 สถานประกอบการ จำนวน 74 สถานประกอบการและอำเภอน้ำหนาวมีสถานประกอบการน้อยที่สุดคือ 49 สถานประกอบการหรือประมาณร้อยละ 20.7, 14.7, 13.8, 13.0, 10.6, 9.4, 8.4, 3.2, 3.0, 1.9 และ 1.2 ตามลำดับ

##### ตาราง ก จำนวนและร้อยละของสถานประกอบการอุตสาหกรรมการผลิต จำแนกตามอำเภอ

อำเภอ	จำนวน	ร้อยละ
รวม	3,955	100.0
อำเภอเมืองเพชรบูรณ์	516	13.0
อำเภอชนแดน	117	3.0
อำเภอหล่มสัก	820	20.7
อำเภอหล่มเก่า	421	10.6
อำเภอวิเชียรบุรี	373	9.4
อำเภอศรีเทพ	546	13.8
อำเภอหนองไผ่	334	8.4
อำเภอเมืองสามพันธ์	580	14.7
อำเภอน้ำหนาว	49	1.2
อำเภอวังโป่ง	74	1.9
อำเภอเขาค้อ	125	3.2

### 2.1.2 ขนาดของสถานประกอบการ

ข้อมูลจำนวนคนทำงานในตารางแสดงให้เห็นว่าในจังหวัดเพชรบูรณ์สถานประกอบการอุตสาหกรรมการผลิตที่มีขนาดคนทำงาน ตั้งแต่ 1 – 15 คนมีจำนวนมากที่สุด จำนวน 3,857 สถานประกอบการ หรือร้อยละ 97.5 รองลงมา เป็นสถานประกอบการที่มีขนาดคนทำงานตั้งแต่ 16 – 25 คน และขนาดคนทำงาน ตั้งแต่ 31 – 50 คน จำนวน 44 และ 21 สถานประกอบการ หรือ ร้อยละ 1.1 และ 0.5 ตามลำดับ สำหรับขนาดคนทำงานมากที่สุดของจังหวัดเพชรบูรณ์ที่มีจำนวนคนทำงานมากกว่า 200 คน มีจำนวน 3 สถานประกอบการ

### 2.1.3 รูปแบบการจัดตั้งตามกฎหมาย

เมื่อพิจารณารูปแบบการจัดตั้งพบว่า มีรูปแบบการจัดตั้งเป็นส่วนบุคคลมากที่สุด จำนวน 3,768 สถานประกอบการหรือประมาณ ร้อยละ 95.3 รองลงมาเป็นการจัดตั้งในรูปแบบอื่น ๆ เช่น กลุ่มชมรมต่าง ๆ มีจำนวน 119 สถานประกอบการ หรือร้อยละ 3.0 เป็นบริษัทจำกัด บริษัทจำกัด(มหาชน) มีจำนวน 36 สถานประกอบการ หรือร้อยละ 0.9 เป็นห้างหุ้นส่วนจำกัด ห้างหุ้นส่วนสามัญนิติบุคคล จำนวน 24 สถานประกอบการ และที่จัดตั้งในรูปแบบสหกรณ์ และส่วนราชการ รัฐวิสาหกิจ มีร้อยละ 0.1 เท่ากัน

### 2.1.4 รูปแบบการจัดตั้งทางเศรษฐกิจ

สถานประกอบการอุตสาหกรรมการผลิตส่วนใหญ่ในจังหวัดเพชรบูรณ์ มีรูปแบบการจัดตั้งทางเศรษฐกิจเป็นสำนักงานแห่งเดียว สูงถึง ร้อยละ 99.6 ส่วนจำนวนสถานประกอบการที่เหลือ มีรูปแบบการจัดตั้งทางเศรษฐกิจเป็นสำนักงานสาขา มีจำนวน 11 สถานประกอบการ หรือร้อยละ 0.3 และมีการจัดตั้งเป็นสำนักงานใหญ่ มีจำนวน 4 สถานประกอบการ

### 2.1.5 ระยะเวลาในการดำเนินการ

สถานประกอบการอุตสาหกรรมการผลิต ที่มีระยะเวลาในการดำเนินการ ตั้งแต่ 10 – 19 ปี มีจำนวนมากที่สุด 1,341 สถานประกอบการ หรือ ร้อยละ 33.9 รองลงมาเป็นสถานประกอบการอุตสาหกรรมการผลิต ที่มีระยะเวลาในการดำเนินการน้อยกว่า 5 ปี มีจำนวน 1,161 สถานประกอบการ หรือร้อยละ 29.3 ที่เหลือ ก็จะมีระยะเวลาในการดำเนินการ ตั้งแต่ 5 – 9 ปี 20 – 29 ปี และตั้งแต่ 30 ปี ขึ้นไป มีจำนวน 718 , 584 และ 152 สถานประกอบการ หรือร้อยละ 18.2 14.8 และ 3.8 ตามลำดับ

ตาราง ข จำนวนและร้อยละของสถานประกอบการอุตสาหกรรมการผลิต จำแนกตามลักษณะของสถาน-  
ประกอบการ

ลักษณะของสถานประกอบการ	จำนวน	ร้อยละ
<b>รวม</b>	<b>3,955</b>	<b>100.0</b>
<b>ขนาดของสถานประกอบการ</b>		
1 – 15 คน	3,857	97.5
16 – 25 คน	44	1.1
26 – 30 คน	14	0.4
31 – 50 คน	21	0.5
51 – 200 คน	16	0.4
มากกว่า 200 คน	3	0.1
<b>รูปแบบการจัดตั้งตามกฎหมาย</b>		
ส่วนบุคคล	3,768	95.3
ห้างหุ้นส่วนจำกัด ห้างหุ้นส่วนสามัญนิติบุคคล	24	0.6
บริษัทจำกัด บริษัทจำกัด (มหาชน)	36	0.9
ส่วนราชการ รัฐวิสาหกิจ	5	0.1
สหกรณ์	3	0.1
อื่น ๆ	119	3.0
<b>รูปแบบการจัดตั้งทางเศรษฐกิจ</b>		
สำนักงานแห่งเดียว	3,940	99.6
สำนักงานใหญ่	4	0.1
สำนักงานสาขา	11	0.3
<b>ระยะเวลาในการดำเนินกิจการ</b>		
น้อยกว่า 5 ปี	1,161	29.3
5 – 9 ปี	718	18.2
10 – 19 ปี	1,341	33.9
20 – 29 ปี	584	14.8
ตั้งแต่ 30 ปีขึ้นไป	152	3.8

### 2.1.6 หมวดอุตสาหกรรม

เมื่อพิจารณากิจกรรมการผลิต พบว่า จังหวัดเพชรบูรณ์มีกิจกรรมการผลิตส่วนใหญ่ เป็นการผลิตเครื่องแต่งกายรวมทั้งการตกแต่งและย้อมสีขนสัตว์ มากที่สุด จำนวน 1,179 สถานประกอบการ หรือร้อยละ 29.8 รองลงมาเป็นสถานประกอบการที่ผลิต ผลิตภัณฑ์อาหารและเครื่องคั้ม จำนวน 882 สถานประกอบการ หรือประมาณร้อยละ 22.3 และกิจกรรมการผลิตไม้

และผลิตภัณฑ์จากไม้และไม้ก๊อ ก ยกเว้นเฟอร์นิเจอร์ รวมทั้งการผลิตสิ่งของที่ทำจากฟางและวัสดุถักสาน อื่นๆ จำนวน 655 สถานประกอบการ หรือร้อยละ 16.6 สำหรับกิจกรรมการผลิตผลิตภัณฑ์ยาสูบ การผลิตผลิตภัณฑ์ถ่าน ไม้ก๊อ ก น้ำมันปิโตรเลียมและเชื้อเพลิง ปริมาณผลิตภัณฑ์ที่ได้จากการกลั่นการผลิตอุปกรณ์ และเครื่องอุปกรณ์วิทยุ โทรทัศน์และการสื่อสาร และกิจกรรมการผลิตยานยนต์ รถพ่วง มีจำนวน น้อยที่สุด

ตาราง ก จำนวนและร้อยละของสถานประกอบการอุตสาหกรรมการผลิต จำแนกตามหมวดอุตสาหกรรม

หมวดอุตสาหกรรม	จำนวน	ร้อยละ
การผลิตผลิตภัณฑ์อาหารและเครื่องคั้ม	882	22.3
การผลิตผลิตภัณฑ์ยาสูบ	1	0.0
การผลิตสิ่งทอ	399	10.1
การผลิตเครื่องแต่งกาย รวมทั้งการตกแต่งและย้อมสีขนสัตว์	1,179	29.8
การฟอกและตกแต่งหนังฟอก รวมทั้งการผลิตกระเป๋าเดินทาง		
กระเป๋าถือ อานม้า เครื่องเทียมลาก และรองเท้า	3	0.1
การผลิต ไม้และผลิตภัณฑ์จากไม้และไม้ก๊อ ก ยกเว้น เฟอร์นิเจอร์		
รวมทั้งการผลิตสิ่งของที่ทำจากฟางและวัสดุถักสานอื่นๆ	655	16.6
การพิมพ์โฆษณา การพิมพ์ และการทำสำเนาสื่อบันทึก	50	1.3
การผลิตผลิตภัณฑ์ถ่าน ไม้ก๊อ ก ผลิตภัณฑ์ที่ได้จากการกลั่น		
น้ำมันปิโตรเลียมและเชื้อเพลิงปริมาณ	1	0.0
การผลิตเคมีภัณฑ์และผลิตภัณฑ์เคมี	22	0.6
การผลิตผลิตภัณฑ์จากแร่โลหะ	120	3.0
การผลิตผลิตภัณฑ์ที่ทำจากโลหะประดิษฐ์ ยกเว้นเครื่องจักรและอุปกรณ์	315	8.0
การผลิตเครื่องจักรและอุปกรณ์ ซึ่งมีได้จัดประเภทไว้ในที่อื่น	122	3.1
การผลิตอุปกรณ์และเครื่องอุปกรณ์วิทยุ โทรทัศน์ และการสื่อสาร	1	0.0
การผลิตอุปกรณ์ที่ใช้ในทางการแพทย์ การวัดความถี่ขง		
และอุปกรณ์ที่ใช้ในทางทัศนศาสตร์ นาฬิกา	2	0.5
การผลิตยานยนต์ รถพ่วงและรถกึ่งรถพ่วง	1	0.0
การผลิตเครื่องอุปกรณ์การขนส่งอื่นๆ	3	0.1
การผลิตเฟอร์นิเจอร์ รวมทั้งการผลิตซึ่งมิได้จัดประเภทไว้ในที่อื่น	197	5.0
การนำผลิตภัณฑ์เก่ามาผลิตเป็นวัตถุคิบัใหม่	2	0.5

## 2.2 ข้อมูลสถิติที่สำคัญจำแนกตามขนาดของ

### สถานประกอบการ และหมวดอุตสาหกรรม

#### 2.2.1 คนทำงานและค่าตอบแทนแรงงาน

##### 1) จำนวนคนทำงาน

เมื่อพิจารณาจำนวนคนทำงานตามขนาดของสถานประกอบการพบว่าสถานประกอบการที่มีคนทำงานตั้งแต่ 1 -15 คน มีจำนวนคนทำงานมากที่สุด จำนวน 7,256 คน หรือร้อยละ 61.0 รองลงมาเป็นสถานประกอบการที่มีคนทำงานตั้งแต่ 51- 200 คน มีคนทำงาน จำนวน 1,371 คน หรือร้อยละ 11.5 และสถานประกอบการที่มีคนทำงานตั้งแต่ 200 คนขึ้นไป มีคนทำงาน จำนวน 1,162 คน หรือ ร้อยละ 9.8 เมื่อพิจารณากิจกรรมการผลิตพบว่า กิจกรรมการผลิต ผลิตภัณฑ์อาหารและเครื่องดื่ม มีจำนวนคนทำงานมากที่สุด จำนวน 3,491 คน หรือ ร้อยละ 20.9 รองลงมาเป็นการผลิตเครื่องแต่งกายรวมทั้งการแต่งและซ่อมสีขนสัตว์ มีคนทำงาน จำนวน 1,958 คน หรือ ประมาณร้อยละ 16.5 และกิจกรรมการผลิตสิ่งทอ มีคนทำงาน จำนวน 1,623 คนหรือร้อยละ 13.7 ตามลำดับ

##### 2) จำนวนลูกจ้าง

สำหรับลูกจ้างที่ทำงานในสถานประกอบการอุตสาหกรรมการผลิตต่างๆ ในจังหวัดเพชรบูรณ์ พบว่า เป็นลูกจ้างในสถานประกอบการที่มีขนาดคนทำงานตั้งแต่ 1 – 15 คน มากที่สุด จำนวน 1,687 คน หรือร้อยละ 34.9 รองลงมาเป็นลูกจ้างที่ทำงานอยู่ในสถานประกอบการที่มีคนทำงานตั้งแต่ 200 คนขึ้นไป จำนวน 1,162 คน หรือร้อยละ 24.1 และสถานประกอบการที่มีคนทำงานตั้งแต่ 51 – 200 คน มีจำนวน 1,000 คน หรือร้อยละ 20.7 ตามลำดับ ในส่วนของประเภทกิจกรรมการผลิต พบว่ากิจกรรมการผลิตผลิตภัณฑ์อาหารและเครื่องดื่ม มีลูกจ้างมากที่สุด จำนวน

1,787 คน หรือร้อยละ 37.0 รองลงมาเป็นกิจกรรมการผลิตสิ่งทอ มีลูกจ้างจำนวน 720 คน หรือ ร้อยละ 14.9 และกิจกรรมการผลิตผลิตภัณฑ์จากแร่โลหะมีลูกจ้างจำนวน 541 คน หรือ ร้อยละ 11.2 ตามลำดับ

##### 3) ค่าตอบแทนแรงงาน

เมื่อพิจารณาด้านค่าตอบแทนแรงงานพบว่า ขนาดของสถานประกอบการที่มีคนทำงานตั้งแต่ 51 – 200 คน มีค่าตอบแทนแรงงานสูงที่สุด จำนวน 70,870,000 บาท รองลงมาเป็นสถานประกอบการที่มีคนทำงานตั้งแต่ 1 -15 คน มีค่าตอบแทนแรงงาน จำนวน 68,791,000 บาท สำหรับค่าตอบแทนแรงงานเฉลี่ยต่อคนต่อปี พบว่าสถานประกอบการที่มีคนทำงาน ตั้งแต่ 51 – 200 คน มีค่าตอบแทนแรงงานเฉลี่ยต่อคนต่อปีมากที่สุด จำนวน 70,870 บาท รองลงมาเป็นสถานประกอบการที่มีคนทำงาน ตั้งแต่ 31-50 คน มีค่าตอบแทนแรงงานเฉลี่ยต่อคนต่อปีจำนวน 62,100 บาท

เมื่อพิจารณาในส่วนของกิจกรรมการผลิต พบว่า กิจกรรมการผลิต ผลิตภัณฑ์อาหารและเครื่องดื่ม มีค่าตอบแทนแรงงานมากที่สุด จำนวน 116,191,000 บาท รองลงมาเป็นกิจกรรมการผลิตสิ่งทอ มีค่าตอบแทนแรงงาน 39,797,000 บาทและกิจกรรมการผลิตผลิตภัณฑ์จากแร่โลหะมีค่าตอบแทนแรงงาน จำนวน 30,027,000 บาทและค่าตอบแทนแรงงานเฉลี่ยต่อคนต่อปีมากที่สุดในกิจกรรมการผลิต ผลิตภัณฑ์อาหารและเครื่องดื่ม เท่ากับ 65,000 บาท รองลงมาเป็นกิจกรรมการผลิตกระดาษและผลิตภัณฑ์กระดาษ เท่ากับ 63,400บาทตามลำดับ

ตาราง ง จำนวนและร้อยละของคนทำงาน ลูกจ้าง และค่าตอบแทนแรงงาน จำแนกตามขนาดของสถานประกอบการ และหมวดอุตสาหกรรม

ขนาดของสถานประกอบการ/ หมวดอุตสาหกรรม	จำนวน สถาน- ประกอบการ	คนทำงาน		ลูกจ้าง		ค่าตอบแทนแรงงาน	
		จำนวน	ร้อยละ	จำนวน	ร้อยละ	มูลค่า (ล้านบาท)	เฉลี่ยต่อคน ต่อปี (ล้านบาท)
<b>รวม</b>	3,955	11,884	1000	4,828	1000	272,842.6	56.51
<b>ขนาดของสถานประกอบการ</b>							
1 – 15 คน	3,857	7,256	61.1	1,687	349	68,791.0	40.70
16 – 25 คน	44	887	7.5	385	80	19,664.8	51.0
26 – 30 คน	14	401	3.4	219	45	8,386.5	38.20
31 – 50 คน	21	807	6.8	375	78	23,311.4	62.10
51 – 200 คน	16	1,371	11.5	1,000	207	70,870.8	70.87
มากกว่า 200 คน	3	1,162	9.8	1,162	24.1	D	D
<b>หมวดอุตสาหกรรม</b>							
การผลิตผลิตภัณฑ์อาหารและเครื่องดื่ม	882	3,491	29.4	1,787	370	116,191.7	65.0
การผลิตผลิตภัณฑ์ยาสูบ	D	29	0.2	27	0.6	D	D
การผลิตสิ่งทอ	399	1,623	13.7	720	149	39,797.1	55.2
การผลิตเครื่องแต่งกาย รวมทั้งการตกแต่งและซ่อมสิ่งขนสัตว์	1,179	1,958	16.5	509	105	26,879.0	52.8
การฟอกและตกแต่งหนังฟอก รวมทั้งการผลิตกระเป๋าเดินทาง กระเป๋าถือ อานม้า เครื่องเข็มลาก และรองเท้า	3	65	0.5	11	0.2	D	D
การผลิตไม้และผลิตภัณฑ์จากไม้และไม้ก๊อก ยกเว้น เฟอร์นิเจอร์ รวมทั้งการผลิตสิ่งของที่ทำจากฟางและวัสดุอีกสานอื่นๆ	665	1,081	9.1	63	13	1,840.8	29.2
การผลิตกระดาษและผลิตภัณฑ์กระดาษ							
การพิมพ์โฆษณา การพิมพ์ และการทำสำเนาสื่อบันทึก	50	116	1.0	34	0.7	2,156.5	63.4
การผลิตผลิตภัณฑ์ถ่านโค้ก ผลิตภัณฑ์ที่ได้จากการกลั่น น้ำมันปิโตรเลียมและเชื้อเพลิงปรมาณู	D	20	0.2	20	0.4	D	D
การผลิตเคมีภัณฑ์และผลิตภัณฑ์เคมี	22	580	4.9	230	48	13,924.1	60.5
การผลิตผลิตภัณฑ์ยางและพลาสติก							
การผลิตผลิตภัณฑ์จากแร่โลหะ	120	752	6.3	541	112	30,027.0	55.5
การผลิตผลิตภัณฑ์ที่ทำจากโลหะประดิษฐ์ ยกเว้นเครื่องจักรและอุปกรณ์	315	722	6.1	298	62	12,779.3	42.8
การผลิตเครื่องจักรและอุปกรณ์ ซึ่งมีได้จัดประเภทไว้ในที่อื่น	122	249	2.1	87	18	4,300.7	49.4
การผลิตอุปกรณ์และเครื่องอุปกรณืวิทยุ โทรทัศน์ และการสื่อสาร	D	D	0.0	-	-	D	D
การผลิตอุปกรณ์ที่ใช้ในทางการแพทย์ การวัดความเสี่ยง และอุปกรณ์ที่ใช้ในทางทันตศาสตร์ นาฬิกา	D	D	0.0	-	-	-	-
การผลิตยานยนต์ รถพ่วงและรถกึ่งรถพ่วง	D	3	0.0	D	0.0	D	D
การผลิตเครื่องอุปกรณืการขนส่งอื่นๆ	3	6	0.1	-	-	-	-
การผลิตเฟอร์นิเจอร์ รวมทั้งการผลิตซึ่งมิได้จัดประเภทไว้ในที่อื่น	197	1,180	9.9	498	103	21,048.1	42.2
การนำผลิตภัณฑ์เก่ามาผลิตเป็นวัตถุดิบใหม่	D	5	0.0	D	0.0	D	D



## 2.2.2 มูลค่าผลผลิตและมูลค่าเพิ่ม

สถานประกอบการที่มีขนาด  
คนทำงาน ตั้งแต่ 1 -15 คน มีมูลค่าผลผลิต  
มากที่สุด ร้อยละ 21.5 พิจารณาตาม  
กิจกรรมการผลิต พบว่า การผลิตผลิตภัณฑ์

อาหารและเครื่องดื่มมีมูลค่าผลผลิตมากที่สุด

ร้อยละ 75.8 สำหรับมูลค่าเพิ่ม พบว่า สถาน

ประกอบการที่มีขนาดคนทำงาน 1 -15 คน มีมูลค่าเพิ่ม  
มากที่สุดร้อยละ 51.8 และกิจกรรมการผลิต ผลิตภัณฑ์

อาหารและเครื่องดื่ม มีมูลค่าเพิ่มมากที่สุด ร้อยละ 63.3

**ตาราง จ มูลค่าผลผลิต และมูลค่าเพิ่มของสถานประกอบการอุตสาหกรรมผลิต จำแนกตามขนาดของสถานประกอบการ  
และหมวดอุตสาหกรรม**

(หน่วย : พันบาท)

ขนาดของสถานประกอบการ/ หมวดอุตสาหกรรม	มูลค่าผลผลิต		มูลค่าเพิ่ม		มูลค่าเพิ่มต่อ มูลค่า ผลผลิต
	มูลค่า	ร้อยละ	มูลค่า	ร้อยละ	(ร้อยละ)
<b>รวม</b>	<b>6,895,301.6</b>	<b>100.0</b>	<b>1,204,066.8</b>	<b>100.0</b>	<b>17.4</b>
<b>ขนาดของสถานประกอบการ</b>					
1 – 15 คน	1,483,641.3	21.5	624,114.0	51.8	42.0
16 – 25 คน	407,687.5	5.9	80,923.1	6.7	19.8
26 – 30 คน	45,299.7	0.7	12,170.0	1.0	26.8
31 – 50 คน	339,159.4	4.9	60,843.7	5.1	17.9
51 – 200 คน	811,449.4	11.8	127,731.2	10.6	15.7
มากกว่า 200 คน	D	D	D	D	D
<b>หมวดอุตสาหกรรม</b>					
การผลิตผลิตภัณฑ์อาหารและเครื่องดื่ม	5,230,180.9	75.8	762,186.0	63.3	14.5
การผลิตผลิตภัณฑ์ยาสูบ	D	D	D	D	D
การผลิตสิ่งทอ	418,647.3	6.0	52,067.6	4.3	12.4
การผลิตเครื่องแต่งกาย รวมทั้งการตกแต่งและย้อมสีขนสัตว์	186,907.6	2.7	104,315.8	8.7	55.8
การฟอกและตกแต่งหนังฟอก รวมทั้งการผลิตกระเป๋าเดินทาง กระเป๋าถือ อานม้า เครื่องเทียมลาก และรองเท้า	D	D	D	D	D
การผลิตไม้และผลิตภัณฑ์จากไม้และไม้ก๊อก ยกเว้น เฟอร์นิเจอร์ รวมทั้งการผลิตสิ่งของที่ทำจากฟางและวัสดุอีกสานอื่นๆ	28,192.6	0.4	21,866.5	1.8	77.5
การผลิตกระดาษและผลิตภัณฑ์กระดาษ					
การพิมพ์โฆษณา การพิมพ์ และการทำสำเนาสื่อบันทึก	38,838.1	0.6	20,540.9	1.7	52.8
การผลิตผลิตภัณฑ์ถ่าน ไม้ก๊อก ผลิตภัณฑ์ที่ได้จากการกลั่น น้ำมันปิโตรเลียมและเชื้อเพลิงปรมาณู	D	D	D	D	D
การผลิตเคมีภัณฑ์และผลิตภัณฑ์เคมี	90,537.3	1.3	16,163.8	1.3	17.8
การผลิตผลิตภัณฑ์ยางและพลาสติก					
การผลิตผลิตภัณฑ์จากแร่โลหะ	362,544.8	5.3	80,236.1	6.7	22.1
การผลิต โลหะขั้นมูลฐาน					
การผลิตผลิตภัณฑ์ที่ทำจากโลหะประดิษฐ์ ยกเว้นเครื่องจักรและอุปกรณ์	78,530.2	1.2	39,212.9	3.2	49.9
การผลิตเครื่องจักรและอุปกรณ์ ซึ่งมีได้จัดประเภทไว้ในที่อื่น	27,869.8	0.4	15,909.6	1.3	57.0
การผลิตเครื่องจักรสำนักงาน เครื่องทำบัญชี และเครื่องคำนวณ					
การผลิตเครื่องจักรและอุปกรณ์ไฟฟ้า ซึ่งมีได้จัดประเภทไว้ในที่อื่น	D	D	D	D	D
การผลิตอุปกรณ์และเครื่องอุปกรณ์วิทยุ โทรทัศน์ และการสื่อสาร					
การผลิตอุปกรณ์ที่ใช้ในทางการแพทย์ การวัดความเที่ยง และอุปกรณ์ที่ใช้ในทางทัศนศาสตร์ นาฬิกา	D	D	D	D	D
การผลิตยานยนต์ รถพ่วงและรถกึ่งรถพ่วง	D	D	D	D	D
การผลิตเครื่องอุปกรณ์การขนส่งอื่นๆ	D	D	D	D	D
การผลิตเฟอร์นิเจอร์ รวมทั้งการผลิตซึ่งมีได้จัดประเภทไว้ในที่อื่น	219,353.4	3.2	52,273.0	4.3	23.8
การนำผลิตภัณฑ์เก่ามาผลิตเป็นวัสดุรีไซเคิลใหม่	D	D	D	D	D

### 2.2.3 มูลค่าผลผลิตเฉลี่ย

สถานประกอบที่มีขนาดคนทำงาน 51 – 200 คน มีมูลค่าผลผลิตเฉลี่ยต่อสถานประกอบการ มากที่สุด คือ 507,155,000 บาท และกิจกรรมการผลิต ผลิตภัณฑ์และผลิตภัณฑ์เคมี มีมูลค่าผลผลิตเฉลี่ยต่อสถานประกอบการมากที่สุดคือ 41,153,000 บาท

### 2.2.4 มูลค่าเพิ่มเฉลี่ย

สถานประกอบที่มีขนาดคนทำงาน 16 – 25 คน มีมูลค่าเพิ่มเฉลี่ยต่อสถานประกอบการ มากที่สุด คือ 18,391,000 บาท และการผลิต ผลิตภัณฑ์อาหารและเครื่องดื่ม มีมูลค่าเพิ่มเฉลี่ยต่อสถานประกอบการ มากที่สุด คือ 8,641,000 บาท

ตาราง จ มูลค่าผลผลิตและมูลค่าเพิ่มเฉลี่ยต่อสถานประกอบการ และต่อคนทำงาน จำแนกตามขนาดของสถานประกอบการ และหมวดอุตสาหกรรม

(หน่วย : พันบาท)

ขนาดของสถานประกอบการ/ หมวดอุตสาหกรรม	มูลค่าผลผลิตเฉลี่ย		มูลค่าเพิ่มเฉลี่ย	
	ต่อสถาน- ประกอบการ	ต่อคนทำงาน	ต่อสถาน- ประกอบการ	ต่อคนทำงาน
<b>รวม</b>	<b>1,743.4</b>	<b>580.2</b>	<b>304.4</b>	<b>101.3</b>
<b>ขนาดของสถานประกอบการ</b>				
1 – 15 คน	384.6	204.4	161.8	86.0
16 – 25 คน	9,265.6	459.6	1839.1	91.2
26 – 30 คน	3,235.6	112.9	869.2	30.3
31 – 50 คน	16,150.5	420.9	2897.3	75.3
51 – 200 คน	50,715.5	591.8	7983.2	93.1
มากกว่า 200 คน	D	D	D	D
<b>หมวดอุตสาหกรรม</b>				
การผลิตผลิตภัณฑ์อาหารและเครื่องดื่ม	5929.9	1498.1	864.1	218.3
การผลิตผลิตภัณฑ์ยาสูบ	D	D	D	D
การผลิตสิ่งทอ	1049.2	257.9	130.5	32.0
การผลิตเครื่องแต่งกาย รวมทั้งการตกแต่งและย้อมสีขนสัตว์	158.5	95.4	88.4	53.2
การฟอกและตกแต่งหนังฟอก รวมทั้งการผลิตกระเป๋าเดินทาง กระเป๋าถือ อานม้า เครื่องเขียนลาก และรองเท้า	D	D	D	D
การผลิตไม้และผลิตภัณฑ์จากไม้และไม้ก๊อกขยวันเฟอร์นิเจอร์ รวมทั้งการผลิตสิ่งของที่ทำจากฟางและวัสดุจากสานอื่นๆ	43.0	26.0	33.3	20.2
การพิมพ์โฆษณา การพิมพ์ และการทำสำเนาสื่อบันทึก	776.7	334.8	410.8	177.0
การผลิตผลิตภัณฑ์ถ่านโค้ก ผลิตภัณฑ์ที่ได้จากการถลุงน้ำมันปิโตรเลียมและเชื้อเพลิงปรมาณู	D	D	D	D
การผลิตเคมีภัณฑ์และผลิตภัณฑ์เคมี	4115.3	156.1	734.7	27.8
การผลิตผลิตภัณฑ์จากแร่โลหะ	3021.2	482.1	668.6	106.7
การผลิตผลิตภัณฑ์ที่ทำจากโลหะประดิษฐ์ ยานยนต์เครื่องจักรและอุปกรณ์	249.3	108.7	124.4	54.3
การผลิตเครื่องจักรและอุปกรณ์ ซึ่งมีได้จัดประเภทไว้ในที่อื่น	228.4	111.9	130.4	63.8
การผลิตอุปกรณ์และเครื่องอุปกรณ์วิทยุ โทรทัศน์ และการสื่อสาร	D	D	D	D
การผลิตอุปกรณ์ที่ใช้ในทางการแพทย์ การวัดความถี่ขง และอุปกรณ์ที่ใช้ในทางทัศนศาสตร์ นาฬิกา	D	D	D	D
การผลิตยานยนต์ รถพ่วงและรถกึ่งรถพ่วง	D	D	D	D
การผลิตเครื่องอุปกรณ์การขนส่งอื่นๆ	D	D	D	D
การผลิตเฟอร์นิเจอร์ รวมทั้งการผลิตซึ่งมิได้จัดประเภทไว้ในที่อื่น	1113.4	185.8	265.3	44.3
การนำผลิตภัณฑ์เก่ามาผลิตเป็นวัตถุดิบใหม่	D	D	D	D

# ตารางสถิติ

ภาค 1 ขั้วมุกที่เอไปของสถานประกอบการ

ตอนที่ 1 ข้อมูลทั่วไปของสถานประกอบการ  
จำแนกตามอำเภอ

## สารบัญตารางสถิติ

- ตอนที่ 1** ข้อมูลทั่วไปของสถานประกอบการ จำแนกตามอำเภอ
- ตาราง 1** จำนวนและร้อยละของสถานประกอบการอุตสาหกรรมการผลิต จำแนกตามรูปแบบการจัดตั้งตามกฎหมาย และอำเภอ
- ตาราง 2** จำนวนและร้อยละของสถานประกอบการอุตสาหกรรมการผลิต จำแนกตามรูปแบบการจัดตั้งทางเศรษฐกิจ และอำเภอ
- ตาราง 3** จำนวนและร้อยละของสถานประกอบการอุตสาหกรรมการผลิต จำแนกตามระยะเวลาในการดำเนินกิจการ และอำเภอ
- ตาราง 4** จำนวนและร้อยละของสถานประกอบการอุตสาหกรรมการผลิต จำแนกตามระยะเวลาการผลิตในปี 2549 และอำเภอ
- ตาราง 5** มูลค่าเงินลงทุนจดทะเบียน จำนวนและร้อยละของสถานประกอบการอุตสาหกรรมการผลิต จำแนกตามมูลค่าทุนจดทะเบียน และอำเภอ
- ตาราง 6** มูลค่าเงินทุนที่ต่างประเทศร่วมลงทุนหรือถือหุ้น จำนวนและร้อยละของสถานประกอบการอุตสาหกรรมการผลิต จำแนกตามสัดส่วนของการร่วมลงทุนหรือถือหุ้นของต่างประเทศ และอำเภอ
- ตาราง 7** จำนวนและร้อยละของสถานประกอบการอุตสาหกรรมการผลิตที่ต่างประเทศร่วมลงทุน จำแนกตามประเทศร่วมลงทุนหรือถือหุ้นมากที่สุดเป็นอันดับหนึ่ง และอำเภอ
- ตาราง 7.1** จำนวนและร้อยละของสถานประกอบการอุตสาหกรรมการผลิตที่ต่างประเทศร่วมลงทุน จำแนกตามประเทศร่วมลงทุนหรือถือหุ้นมากที่สุดเป็นอันดับสอง และอำเภอ
- ตาราง 7.2** จำนวนและร้อยละของสถานประกอบการอุตสาหกรรมการผลิตที่ต่างประเทศร่วมลงทุน จำแนกตามประเทศร่วมลงทุนหรือถือหุ้นมากที่สุดเป็นอันดับสาม และอำเภอ
- ตาราง 8** จำนวนและร้อยละของสถานประกอบการอุตสาหกรรมการผลิต จำแนกตามการส่งเสริมการลงทุน จากสำนักงานคณะกรรมการส่งเสริมการลงทุน และอำเภอ
- ตาราง 9** มูลค่าการส่งออกจำนวนและร้อยละของสถานประกอบการอุตสาหกรรมการผลิต จำแนกตามร้อยละของการส่งออกผลผลิตออกไปจำหน่ายต่างประเทศ และอำเภอ
- ตาราง 10** จำนวนและร้อยละของสถานประกอบการอุตสาหกรรมการผลิต จำแนกตามประเทศที่มีการส่งผลผลิตไปจำหน่าย และอำเภอ
- ตาราง 11** มูลค่าการใช้วัตถุดิบหรือวัสดุประกอบการผลิตที่มาจากต่างประเทศ จำนวนและร้อยละของสถานประกอบการอุตสาหกรรมการผลิต จำแนกตามการใช้วัตถุดิบฯ และอำเภอ
- ตาราง 12** จำนวนและร้อยละของสถานประกอบการอุตสาหกรรมการผลิต จำแนกตามอัตราการใช้กำลังการผลิตต่อปี 2549 และอำเภอ

ตาราง 1 จำนวนและร้อยละของสถานประกอบการอุตสาหกรรมผลิต जिแนกตามรูปแบบการจัดตั้งตามกฎหมาย และอำเภอ

TABLE 1 NUMBER AND PERCENTAGE OF MANUFACTURING ESTABLISHMENTS BY FORM OF LEGAL ORGANIZATION AND AMPHOE

อำเภอ	จำนวนสถานประกอบการ	จำนวน	ร้อยละ	ส่วนบุคคล Individual proprietor	ห้างหุ้นส่วนสามัญ		บริษัทจำกัด		ส่วนราชการ		สหกรณ์ Cooperatives	อื่น ๆ Others	Amphoe
					นิติบุคคล	ห้างหุ้นส่วนจำกัด	บริษัทจำกัด(มหาชน) Company limited,	รัฐวิสาหกิจ Government,					
	establishments	จำนวน	ร้อยละ	จำนวน	ร้อยละ	จำนวน	ร้อยละ	จำนวน	ร้อยละ	จำนวน	ร้อยละ	จำนวน	ร้อยละ
	Number	Number	%	Number	%	Number	%	Number	%	Number	%	Number	%
<b>รวม</b>	<b>3,955</b>	<b>100</b>	<b>95.27</b>	<b>24</b>	<b>0.62</b>	<b>36</b>	<b>0.9</b>	<b>5</b>	<b>0.14</b>	<b>3</b>	<b>0.08</b>	<b>119</b>	<b>3.01</b>
เมืองเพชรบูรณ์	516	100	88.75	7	1.29	10	1.84	3	0.66	-	-	38	7.46
ชนแดน	117	100	95.74	-	-	2	1.71	-	-	-	-	3	2.56
หล่มสัก	820	100	95.74	3	0.37	8	0.98	-	-	2	0.24	22	2.67
หล่มเก่า	421	100	98.25	-	-	1	0.24	-	-	-	-	6	1.51
วิเชียรบุรี	373	100	94.5	9	2.28	7	1.88	2	0.54	-	-	3	0.8
ศรีเทพ	546	100	96.54	2	0.27	1	0.18	-	-	1	0.18	15	2.81
หนองไผ่	334	100	96.8	4	1.1	-	-	-	-	-	-	7	2.1
บึงสามพัน	580	100	98.1	-	-	5	0.86	-	-	-	-	6	1.03
น้ำหนาว	49	100	91.75	-	-	-	-	-	-	-	-	4	8.25
วังโป่ง	74	100	85.86	1	1.35	-	-	-	-	-	-	10	12.79
เขาค้อ	125	100	94.9	-	-	2	1.59	-	-	-	-	4	3.51

ที่มา : สำมะโนอุตสาหกรรม พ.ศ.2550 จังหวัดเพชรบูรณ์ สำนักงานสถิติแห่งชาติ กระทรวงเทคโนโลยีสารสนเทศและการสื่อสาร

Source : The 2007 Industrial Census, Phetchabun Province, National Statistical Office, Ministry of Information and Communication Technology

ตาราง 2 จำนวนและร้อยละของสถานประกอบการอุตสาหกรรมผลิต จัมนกตามรูปแบบการจัดตั้งทางเศรษฐกิจ และอำเภอ

TABLE 2 NUMBER AND PERCENTAGE OF MANUFACTURING ESTABLISHMENTS BY FORM OF ECONOMIC ORGANIZATION AND AMPHOE

อำเภอ	จำนวนสถานประกอบการ		สำนักงานแห่งเดียว		สำนักงานใหญ่		สำนักงานสาขา		Amphoe
	จำนวน	ร้อยละ	จำนวน	ร้อยละ	จำนวน	ร้อยละ	จำนวน	ร้อยละ	
รวม	3,955	100	3,940	99.63	4	0.1	11	0.27	Total
เมืองเพชรบูรณ์	516	100	512	99.22	2	0.39	2	0.39	Mueang Phetchabun
ชนแดน	117	100	116	99.15	1	0.85	-	-	Chon Daen
หล่มสัก	820	100	818	99.76	-	-	2	0.24	Lom Sak
หล่มเก่า	421	100	421	100	-	-	-	-	Lom Kao
วิเชียรบุรี	373	100	372	99.73	-	-	1	0.27	Wichian Buri
ศรีเทพ	546	100	543	99.32	-	-	4	0.68	Si Thep
หนองไผ่	334	100	334	100	-	-	-	-	Nong Phai
บึงสามพัน	580	100	578	99.66	1	0.17	1	0.17	Bung Sam Phan
น้ำหนาว	49	100	49	100	-	-	-	-	Nam Nao
วังโป่ง	74	100	74	100	-	-	-	-	Wang Pong
เขาค้อ	125	100	124	99.2	-	-	1	0.8	Khao Ko

ที่มา : สำมะโนอุตสาหกรรม พ.ศ.2550 จังหวัดเพชรบูรณ์ สำนักงานสถิติแห่งชาติ กระทรวงเทคโนโลยีสารสนเทศและการสื่อสาร

Source : The 2007 Industrial Census, Phetchabun Province, National Statistical Office, Ministry of Information and Communication Technology



ตาราง 3 จำนวนและร้อยละของสถานประกอบการอุตสาหกรรมผลิต จำแนกตามระยะเวลาในการดำเนินงาน และอำเภอ

TABLE 3 NUMBER AND PERCENTAGE OF MANUFACTURING ESTABLISHMENTS BY PERIOD OF OPERATION AND AMPHOC

อำเภอ	ระยะเวลาในการดำเนินงาน (ปี) Period of operation (Year)												Amphoc			
	จำนวนสถานประกอบการ			5 - 9			10 - 19			20 - 29				>= 30		
	จำนวน	ร้อยละ	%	จำนวน	ร้อยละ	%	จำนวน	ร้อยละ	%	จำนวน	ร้อยละ	%		จำนวน	ร้อยละ	%
รวม	3,955	100	1,161	29.34	718	18.15	1,341	33.9	584	14.78	152	3.84	Total			
เมืองเพชรบูรณ์	516	100	142	27.53	140	27.17	181	35.17	42	8.1	10	2.03	Mueang Phetchabun			
ชนแดน	117	100	9	7.63	9	7.44	95	80.95	5	3.98	-	-	Chon Daen			
หล่มสัก	820	100	111	13.5	130	15.85	279	34.04	252	30.79	48	5.82	Lom Sak			
หล่มเก่า	421	100	148	35.04	34	8.01	100	23.79	80	19	60	14.16	Lom Kao			
วิเชียรบุรี	373	100	112	30.01	77	20.52	96	25.64	83	22.37	5	1.46	Wichian Buri			
ศรีเทพ	546	100	246	45.09	55	10.11	205	37.45	30	5.41	11	1.94	Si Thep			
หนองไผ่	334	100	83	24.94	136	40.78	83	24.96	30	9.02	1	0.3	Nong Phai			
บึงสามพัน	580	100	236	40.73	111	19.14	205	35.34	11	1.89	17	2.9	Bung Sam Phan			
น้ำหนาว	49	100	47	95.88	2	4.12	-	-	-	-	-	-	Nam Nao			
วังโป่ง	74	100	8	11.1	14	18.53	49	65.85	3	4.51	-	-	Wang Pong			
เขาค้อ	125	100	19	15.08	11	8.4	48	38.01	48	38.51	-	-	Khao Ko			

ที่มา : สำมะโนอุตสาหกรรม พ.ศ.2550 จังหวัดเพชรบูรณ์ สำนักงานสถิติแห่งชาติ กระทรวงเทคโนโลยีสารสนเทศและการสื่อสาร

Source : The 2007 Industrial Census, Phetchabun Province, National Statistical Office, Ministry of Information and Communication Technology

ตาราง 4 จำนวนและร้อยละของสถานประกอบการอุตสาหกรรมผลิต จำนวนตามระยะเวลาการผลิตในปี 2549 และอำเภอ

TABLE 4 NUMBER AND PERCENTAGE OF MANUFACTURING ESTABLISHMENTS BY PERIOD OF OPERATION IN 2006 AND AMPHOE

อำเภอ	จำนวนสถานประกอบการ													Amphoe			
	จำนวน		เดือน Months				ชั่วโมง Hours per day				รวม						
	ร้อยละ	จำนวน	ร้อยละ	จำนวน	ร้อยละ	จำนวน	ร้อยละ	จำนวน	ร้อยละ	จำนวน		ร้อยละ	จำนวน				
จำนวน	ร้อยละ	จำนวน	ร้อยละ	จำนวน	ร้อยละ	จำนวน	ร้อยละ	จำนวน	ร้อยละ	จำนวน	ร้อยละ	จำนวน	ร้อยละ	จำนวน	ร้อยละ	จำนวน	ร้อยละ
Number	%	Number	%	Number	%	Number	%	Number	%	Number	%	Number	%	Number	%	Number	%
3,955	100	26	0.65	700	17.71	288	7.28	2,941	74.36	2,290	57.9	1,404	35.49	261	6.61	Total	
เมืองเพชรบูรณ์	100	6	1.16	37	7.09	36	6.95	437	84.79	261	50.59	243	47.02	12	2.39	Mueang Phetchabun	
ชนแดน	100	-	-	32	26.93	-	-	86	73.07	104	89.04	13	10.96	-	-	Chon Daen	
หล่มสัก	100	-	-	161	19.67	121	14.81	537	65.53	614	74.96	205	25.04	-	-	Lom Sak	
หล่มเก่า	100	-	-	88	20.85	69	16.31	265	62.84	311	73.97	94	22.43	15	3.6	Lom Kao	
วิเชียรบุรี	100	14	3.83	29	7.65	10	2.64	320	85.88	217	58.16	152	40.84	4	1	Wichian Buri	
กรีนเทพ	100	1	0.18	195	35.78	26	4.77	324	59.27	274	50.2	263	48.21	9	1.59	Si Thep	
หนองไผ่	100	4	1.05	49	14.66	14	4.32	267	79.97	118	35.44	142	42.64	73	21.92	Nong Phai	
บึงสามพัน	100	-	-	7	1.18	3	0.43	571	98.39	176	30.33	257	44.27	147	25.39	Bung Sam Phan	
น้ำหนาว	100	1	2.06	47	95.88	-	-	1	2.06	49	100	-	-	-	-	Nam Nao	
วังโป่ง	100	-	-	1	1.35	8	10.32	66	88.34	51	69.05	22	29.6	1	1.35	Wang Pong	
เขาค้อ	100	-	-	56	44.78	1	1.12	68	54.1	114	90.61	12	9.39	-	-	Khao Ko	

ที่มา : สำมะโนอุตสาหกรรม พ.ศ.2550 จังหวัดเพชรบูรณ์

Source : The 2007 Industrial Census, Phetchabun Province, National Statistical Office, Ministry of Information and Communication Technology

ตาราง 5 มูลค่าเงินลงทุนจดทะเบียน จำนวนและร้อยละของสถานประกอบการอุตสาหกรรมผลิต จำนวนตามมูลค่าทุนจดทะเบียน และอำเภอ

TABLE 5 VALUE OF REGISTERED CAPITAL, NUMBER AND PERCENTAGE OF MANUFACTURING ESTABLISHMENTS BY VALUE OF REGISTERED CAPITAL AND AMPHIOE

อำเภอ	จำนวนสถานประกอบการ		มูลค่าทุนจดทะเบียน (ล้านบาท) Registered capital (Million baht)										มูลค่าเงินทุนจดทะเบียน									
	จำนวน	ร้อยละ	ไม่มีทุนจดทะเบียน		< 1		1-9		10-49		50-99		100-199		200-499		500-999		≥1,000			
			จำนวน	ร้อยละ	จำนวน	ร้อยละ	จำนวน	ร้อยละ	จำนวน	ร้อยละ	จำนวน	ร้อยละ	จำนวน	ร้อยละ	จำนวน	ร้อยละ	จำนวน	ร้อยละ	จำนวน	ร้อยละ	Registered capital	Amphoe
รวม	3,955	100	3,903	98.69	52	1.31	8	15.43	32	61.41	8	15.43	3	5.79	1	1.93	-	-	-	-	519020321	Total
เมืองเพชรบุรี	516	100	502	97.25	14	2.75	-	-	7	50.59	5	35.29	1	7.06	1	7.06	-	-	-	-	2,549,68820	Mueang Phetchabun
ชนแดน	117	100	115	98.29	2	1.71	-	-	1	50	1	50	-	-	-	-	-	-	-	-	32,000,000	Chon Daen
ห้วยสัก	820	100	811	98.9	9	1.1	1	11.11	7	77.78	-	-	1	11.11	-	-	-	-	-	-	90,760,000	Lom Sak
ห้วยเก่า	421	100	420	99.76	1	0.24	-	-	1	100	-	-	-	-	-	-	-	-	-	-	5,000,000	Lom Kao
วิเชียรบุรี	373	100	358	96.11	15	3.89	5	34.48	10	65.52	-	-	-	-	-	-	-	-	-	-	23,950,001	Wichian Buri
ศรีเทพ	546	100	545	99.73	2	0.27	-	-	2	100	-	-	-	-	-	-	-	-	-	-	2,250,000	Si Thep
หนองไผ่	334	100	330	98.9	4	1.1	-	-	3	72.73	-	-	1	27.27	-	-	-	-	-	-	63,333,500	Nong Phai
บึงสามพัน	580	100	576	99.31	4	0.69	-	-	2	50	2	50	-	-	-	-	-	-	-	-	46,000,000	Bung Sam Phan
น้ำหนาว	49	100	49	100	-	-	-	-	-	-	-	-	-	-	-	-	-	-	-	-	-	Nam Nao
วังโป่ง	74	100	73	98.65	1	1.35	1	100	-	-	-	-	-	-	-	-	-	-	-	-	60,000	Wang Pong
เขาค้อ	125	100	124	99.2	1	0.8	1	100	-	-	-	-	-	-	-	-	-	-	-	-	700,000	Khao Ko

ที่มา : สำนักงานสถิติแห่งชาติ กระทรวงเทคโนโลยีสารสนเทศและการสื่อสาร

Source : The 2007 Industrial Census, Phetchabun Province, National Statistical Office, Ministry of Information and Communication Technology

ตาราง 6 มูลค่าเงินลงทุนที่ต่างประเทศร่วมลงทุนหรือถือหุ้น จำนวนและร้อยละของสถานประกอบการอุตสาหกรรมผลิต จำนวนตามสัดส่วนของการร่วมลงทุนหรือถือหุ้นของต่างประเทศ และอำเภอ

TABLE 6 VALUE OF FOREIGN INVESTMENT OR SHARE HOLDING, NUMBER AND PERCENTAGE OF MANUFACTURING ESTABLISHMENTS BY PROPORTION OF FOREIGN

INVESTMENT OR SHARE HOLDING AND AMPHOE

อำเภอ	จำนวนสถาน- ประกอบการ	ไม่มีต่างประเทศ		สัดส่วนของการร่วมลงทุนหรือถือหุ้น			มูลค่าเงินลงทุนที่ต่างประเทศ		Amphoe
		จำนวน	ร้อยละ	รวม	< 10%	10-50%	>50%	รวมคงทุนหรือถือหุ้น	
	Number of establishments	จำนวน	%	จำนวน ร้อยละ	จำนวน ร้อยละ	จำนวน ร้อยละ	จำนวน ร้อยละ	Value of foreign investment or share holding	
รวม	3,955	3,955	100	- -	- -	- -	- -	Total	Total
เมืองเพชรบูรณ์	516	516	100	- -	- -	- -	- -		Mueang Phetchabun
ชนแดน	117	117	100	- -	- -	- -	- -		Chon Daen
หล่มสัก	820	820	100	- -	- -	- -	- -		Lom Sak
หล่มเก่า	421	421	100	- -	- -	- -	- -		Lom Kao
วิเชียรบุรี	373	373	100	- -	- -	- -	- -		Wichian Buri
ศรีเทพ	546	546	100	- -	- -	- -	- -		Si Thep
หนองไผ่	334	334	100	- -	- -	- -	- -		Nong Phai
บึงสามพัน	580	580	100	- -	- -	- -	- -		Bung Sam Phan
นำหวา	49	49	100	- -	- -	- -	- -		Nam Nao
วังโป่ง	74	74	100	- -	- -	- -	- -		Wang Pong
เขาค้อ	125	125	100	- -	- -	- -	- -		Khao Ko

ที่มา : สำมะโนอุตสาหกรรม พ.ศ.2550 จังหวัดเพชรบูรณ์ สำนักงานสถิติแห่งชาติ กระทรวงเทคโนโลยีสารสนเทศและการสื่อสาร

Source : The 2007 Industrial Census, Phetchabun Province, National Statistical Office, Ministry of Information and Communication Technology

ตาราง 7 จำนวนและร้อยละของสถานประกอบการอุตสาหกรรมผลิต ที่ต่างประเทศรวมลงทุน จำนวนตามประเทศรวมลงทุนหรือถือหุ้นมากที่สุดเป็นอันดับหนึ่ง และอำเภอ

TABLE 7 NUMBER AND PERCENTAGE OF MANUFACTURING ESTABLISHMENTS WITH FOREIGN INVESTMENT BY THE FIRST COUNTRY WITH

HIGHEST SHARE HOLDING AND AMPHOE

อำเภอ	จำนวนสถานประกอบการ		ไม่มีการลงทุนจากต่างประเทศ		มีการลงทุนจากต่างประเทศ		Amphoe
	Number of establishments		No foreign's investment		With foreign's investment		
	จำนวน	ร้อยละ	จำนวน	ร้อยละ	จำนวน	ร้อยละ	
	Number	%	Number	%	Number	%	
รวม	3,955	100	3,955	100	-	-	Total
เมืองเพชรบุรี	516	100	516	100	-	-	Mueang Phetchabun
ชนแดน	117	100	117	100	-	-	Chon Daen
ห้วยสัก	820	100	820	100	-	-	Lom Sak
ห้วยแก้ว	421	100	421	100	-	-	Lom Kao
วิเชียรบุรี	373	100	373	100	-	-	Wichian Buri
ศรีเทพ	546	100	546	100	-	-	Si Thep
หนองไผ่	334	100	334	100	-	-	Nong Phai
บึงสามพัน	580	100	580	100	-	-	Bung Sam Phan
น้ำหนาว	49	100	49	100	-	-	Nam Nao
วังโป่ง	74	100	74	100	-	-	Wang Pong
เขาค้อ	125	100	125	100	-	-	Khao Ko

ที่มา : สำมะโนอุตสาหกรรม พ.ศ.2550 จังหวัดเพชรบุรี

สำนักงานสถิติแห่งชาติ กระทรวงเทคโนโลยีสารสนเทศและการสื่อสาร

Source : The 2007 Industrial Census, Phetchabun Province, National Statistical Office, Ministry of Information and Communication Technology

ตาราง 7.1 จำนวนและร้อยละของสถานประกอบการอุตสาหกรรมผลิต ที่ต่างประเทศร่วมลงทุน จำนวนตามประเทศร่วมลงทุนหรือถือหุ้นมากที่สุดเป็นอันดับสอง และอำเภอ

TABLE 7.1 NUMBER AND PERCENTAGE OF MANUFACTURING ESTABLISHMENTS WITH FOREIGN INVESTMENT BY THE SECOND COUNTRY WITH HIGHEST SHARE HOLDING AND AMPHOE

อำเภอ	จำนวนสถานประกอบการ		ไม่มีการลงทุนจาก		มีการลงทุนจาก		Amphoe
	Number of establishments		No foreign's investment		With foreign's investment		
	จำนวน	ร้อยละ	จำนวน	ร้อยละ	จำนวน	ร้อยละ	
รวม	3,955	100	3,955	100	-	-	Total
เมืองเพชรบุรี	516	100	516	100	-	-	Mueang Phetchabun
ชนแดน	117	100	117	100	-	-	Chon Daen
ห้วยสัก	820	100	820	100	-	-	Lom Sak
ห้วยเก่า	421	100	421	100	-	-	Lom Kao
วิเชียรบุรี	373	100	373	100	-	-	Wichian Buri
กรีนเทพ	546	100	546	100	-	-	Si Thep
หนองไผ่	334	100	334	100	-	-	Nong Phai
บึงสามพัน	580	100	580	100	-	-	Bung Sam Phan
น้ำหนาว	49	100	49	100	-	-	Nam Nao
วังโป่ง	74	100	74	100	-	-	Wang Pong
เขาก้อ	125	100	125	100	-	-	Khao Ko

ที่มา : สำมะโนอุตสาหกรรม พ.ศ.2550 จังหวัดเพชรบุรี

Source : The 2007 Industrial Census, Phetchabun Province, National Statistical Office, Ministry of Information and Communication Technology

ตาราง 7.2 จำนวนและร้อยละของสถานประกอบการอุตสาหกรรมผลิต ที่ต่างประเทศร่วมลงทุน จำนวนตามประเทศร่วมลงทุนหรือถือหุ้นมากที่สุดเป็นอันดับสาม และอำเภอ

TABLE 7.2 NUMBER AND PERCENTAGE OF MANUFACTURING ESTABLISHMENTS WITH FOREIGN INVESTMENT BY THE THIRD COUNTRY WITH HIGHEST SHARE HOLDING AND AMPHOE

อำเภอ	จำนวนสถานประกอบการ		ไม่มีการลงทุนจากต่างประเทศ		มีการลงทุนจากต่างประเทศ		Amphoe
	Number of establishments		No foreign's investment		With foreign's investment		
	จำนวน	ร้อยละ	จำนวน	ร้อยละ	จำนวน	ร้อยละ	
	Number	%	Number	%	Number	%	
รวม	3,955	100	3,955	100	-	-	Total
เมืองเพชรบุรี	516	100	516	100	-	-	Mueang Phetchabun
ชนแดน	117	100	117	100	-	-	Chon Daen
ห้วยสัก	820	100	820	100	-	-	Lom Sak
ห้วยค่า	421	100	421	100	-	-	Lom Kao
วิเชียรบุรี	373	100	373	100	-	-	Wichian Buri
ศรีเทพ	546	100	546	100	-	-	Si Thep
หนองไผ่	334	100	334	100	-	-	Nong Phai
บึงสามพัน	580	100	580	100	-	-	Bung Sam Phan
น้ำหนาว	49	100	49	100	-	-	Niam Nao
วังโป่ง	74	100	74	100	-	-	Wang Pong
เขาค้อ	125	100	125	100	-	-	Khao Ko

ที่มา : สำมะโนอุตสาหกรรม พ.ศ.2550 จังหวัดเพชรบุรี สำนักงานสถิติแห่งชาติ กระทรวงเทคโนโลยีสารสนเทศและการสื่อสาร

Source : The 2007 Industrial Census, Phetchabun Province, National Statistical Office, Ministry of Information and Communication Technology

ตาราง 8 จำนวนและร้อยละของสถานประกอบการอุตสาหกรรมผลิต จำแนกตามการส่งเสริมการลงทุน จากสำนักงานคณะกรรมการส่งเสริมการลงทุน และอำเภอ

TABLE 8 NUMBER AND PERCENTAGE OF MANUFACTURING ESTABLISHMENTS BY INVESTMENT PROMOTION FROM BOARD OF INVESTMENT (BOI) AND AMPHOE

อำเภอ	จำนวนสถานประกอบการ		การส่งเสริมการลงทุนจากสำนักงานคณะกรรมการส่งเสริมการลงทุน				Amphoe
	Number of establishments		Investment promotion from board of investment (BOI)				
	จำนวน	ร้อยละ	ไม่มี(No)		มี(Yes)		
	Number	%	จำนวน	ร้อยละ	จำนวน	ร้อยละ	
รวม	3,955	100	3,951	99.9	4	0.1	Total
เมืองเพชรบูรณ์	516	100	515	99.81	1	0.19	Mueang Phetchabun
ชนแดน	117	100	117	100	-	-	Chon Daen
หล่มสัก	820	100	820	100	-	-	Lom Sak
หล่มเก่า	421	100	421	100	-	-	Lom Kao
วิเชียรบุรี	373	100	371	99.46	2	0.54	Wichian Buri
ศรีเทพ	546	100	545	99.82	1	0.18	Si Thep
หนองไผ่	334	100	334	100	-	-	Nong Phai
บึงสามพัน	580	100	580	100	-	-	Bung Sam Phan
น้ำหนาว	49	100	49	100	-	-	Nam Nao
วังโป่ง	74	100	74	100	-	-	Wang Pong
เขาค้อ	125	100	125	100	-	-	Khao Ko

ที่มา : สำมะโนอุตสาหกรรม พ.ศ.2550 จังหวัดเพชรบูรณ์ สำนักงานสถิติแห่งชาติ กระทรวงเทคโนโลยีสารสนเทศและการสื่อสาร

Source : The 2007 Industrial Census, Phetchabun Province, National Statistical Office, Ministry of Information and Communication Technology



ตาราง 9 มูลค่าการส่งออก จำนวนและร้อยละของสถานประกอบการอุตสาหกรรมผลิต จำนวนสถานประกอบการส่งออกผลิตภัณฑ์ออกไปยังต่างประเทศ และอัตรา  
 TABLE 9 VALUE OF EXPORT, NUMBER AND PERCENTAGE OF MANUFACTURING ESTABLISHMENTS BY PERCENTAGE OF EXPORT AND AMPHOE

อำเภอ Amphoe	ร้อยละการส่งออก Percentage of export												มูลค่าการส่งออก Value of export														
	ไม่มีการส่งออก No export		< 10		10-19		20-29		30-39		40-49			50-59		60-69		70-79		80-89		90-99		100			
	จำนวน Number	ร้อยละ %	จำนวน Number	ร้อยละ %	จำนวน Number	ร้อยละ %	จำนวน Number	ร้อยละ %	จำนวน Number	ร้อยละ %	จำนวน Number	ร้อยละ %		จำนวน Number	ร้อยละ %	จำนวน Number	ร้อยละ %	จำนวน Number	ร้อยละ %	จำนวน Number	ร้อยละ %	จำนวน Number	ร้อยละ %	จำนวน Number	ร้อยละ %		
รวม Total	3,955	100	3,950	99.87	5	0.13	1	20	-	-	1	20	-	-	-	-	2	40	-	-	-	-	1	20	2,664,008,096	Total	
เมืองชลบุรีรัมย์	516	100	514	99.61	2	0.39	-	-	-	1	50	-	-	-	-	-	-	-	-	-	-	-	1	50	170,560,888	Mueang Phetchabum	
ชนแดน	117	100	117	100	-	-	-	-	-	-	-	-	-	-	-	-	-	-	-	-	-	-	-	-	-	-	Chon Daen
หนองบัว	820	100	820	100	-	-	-	-	-	-	-	-	-	-	-	-	-	-	-	-	-	-	-	-	-	-	Lom Sak
หนองบัว	421	100	421	100	-	-	-	-	-	-	-	-	-	-	-	-	-	-	-	-	-	-	-	-	-	-	Lom Kao
วิเชียรบุรี	373	100	371	99.46	2	0.54	1	50	-	-	-	-	-	-	-	-	1	50	-	-	-	-	-	-	49,951,511	Wichiam Buri	
ศรีเทพ	546	100	545	99.82	1	0.18	-	-	-	-	-	-	-	-	-	-	1	100	-	-	-	-	-	-	2,443,755,697	Si Thep	
หนองไผ่	334	100	334	100	-	-	-	-	-	-	-	-	-	-	-	-	-	-	-	-	-	-	-	-	-	-	Nong Phai
วังสามพัน	580	100	580	100	-	-	-	-	-	-	-	-	-	-	-	-	-	-	-	-	-	-	-	-	-	-	Bung Sam Phan
บ้านกรวด	49	100	49	100	-	-	-	-	-	-	-	-	-	-	-	-	-	-	-	-	-	-	-	-	-	-	Nam Nao
วังน้ำเขียว	74	100	74	100	-	-	-	-	-	-	-	-	-	-	-	-	-	-	-	-	-	-	-	-	-	-	Wang Pong
เขาดี	125	100	125	100	-	-	-	-	-	-	-	-	-	-	-	-	-	-	-	-	-	-	-	-	-	-	Khao Ko

ที่มา : สำนักข้อมูลทะเบียนการค้า กระทรวงพาณิชย์ สำนักงานสถิติแห่งชาติ กระทรวงเทคโนโลยีสารสนเทศและการสื่อสาร

Source : The 2007 Industrial Census, Phetchabun Province, National Statistical Office, Ministry of Information and Communication Technology

ตาราง 10 จำนวนและร้อยละของสถานประกอบการอุตสาหกรรมผลิต จำนวนตามประเทศที่มีการส่งผลิตไปจำหน่าย และอำเภอ

TABLE 10 NUMBER AND PERCENTAGE OF MANUFACTURING ESTABLISHMENTS BY EXPORTED COUNTRY OF PRODUCT AND AMPHOE

อำเภอ	จำนวนสถานประกอบการ		ไม่มีการส่งออก		มีการส่งออก		สิงคโปร์		สหรัฐอเมริกา		ประเทศที่ส่งออก		ประเทศในยุโรป		ประเทศอื่น ๆ		Amphoe
	จำนวน	ร้อยละ	จำนวน	ร้อยละ	จำนวน	ร้อยละ	จำนวน	ร้อยละ	จำนวน	ร้อยละ	จำนวน	ร้อยละ	จำนวน	ร้อยละ	จำนวน	ร้อยละ	
	Number	%	Number	%	Number	%	Number	%	Number	%	Number	%	Number	%	Number	%	
รวม	3,955	100	3,950	99.87	5	0.13	1	20	2	40	2	40	-	-	-	-	Total
เมืองเพชรบูรณ์	516	100	514	99.61	2	0.39	-	-	1	50	1	50	-	-	-	-	Mueang Phetchabun
ชนแดน	117	100	117	100	-	-	-	-	-	-	-	-	-	-	-	-	Chon Daen
หล่มสัก	820	100	820	100	-	-	-	-	-	-	-	-	-	-	-	-	Lom Sak
หล่มเก่า	421	100	421	100	-	-	-	-	-	-	-	-	-	-	-	-	Lom Kao
วิเชียรบุรี	373	100	371	99.46	2	0.54	1	50	-	-	1	50	-	-	-	-	Wichian Buri
ศรีเทพ	546	100	545	99.82	1	0.18	-	-	1	100	-	-	-	-	-	-	Si Thep
หนองไผ่	334	100	334	100	-	-	-	-	-	-	-	-	-	-	-	-	Nong Phai
บึงสามพัน	580	100	580	100	-	-	-	-	-	-	-	-	-	-	-	-	Bung Sam Phan
น้ำหนาว	49	100	49	100	-	-	-	-	-	-	-	-	-	-	-	-	Nam Nao
วังโป่ง	74	100	74	100	-	-	-	-	-	-	-	-	-	-	-	-	Wang Pong
เขาค้อ	125	100	125	100	-	-	-	-	-	-	-	-	-	-	-	-	Khao Ko

ที่มา : สำมะโนอุตสาหกรรม พ.ศ.2550 จังหวัดเพชรบูรณ์ สำนักงานสถิติแห่งชาติ กระทรวงเทคโนโลยีสารสนเทศและการสื่อสาร

Source : The 2007 Industrial Census, Phetchabun Province, National Statistical Office, Ministry of Information and Communication Technology

ตาราง 11 มูลค่าการใช้วัตถุดิบหรือวัสดุประกอบการผลิตที่มาจากต่างประเทศ จำนวนและร้อยละของสถานประกอบการการผลิต จำแนกตามการใช้วัตถุดิบฯ และอำเภอ

TABLE 11 VALUE OF IMPORTED MATERIALS AND COMPONENTS, NUMBER AND PERCENTAGE OF MANUFACTURING ESTABLISHMENTS BY USE OF IMPORTED MATERIALS

AND COMPONENTS AND AMPHOE

อำเภอ	จำนวนสถานประกอบการ		ไม่มีการใช้		ร้อยละของวัตถุดิบหรือวัสดุประกอบ ที่มาจากต่างประเทศ Percentage of use of imported materials and components												มูลค่าการใช้ วัตถุดิบฯ
	จำนวน	ร้อยละ	จำนวน	ร้อยละ	รวม	10-19	30-39	40-49	60-69	ร้อยละ		จำนวน	ร้อยละ	จำนวน	ร้อยละ	Value of imported materials and components	
	Number	%	Number	%	Total	Number	%	Number	%	Number	%	Number	%	Number	%		
รวม	3,955	100	3,951	99.9	4	1	0.1	1	25	1	25	1	25	1	25	1	71,432,252
เมืองเพชรบุรี	516	100	513	99.42	3	1	0.58	1	33.33	-	-	-	-	1	33.33	1	61,680,098
ชนแดน	117	100	117	100	-	-	-	-	-	-	-	-	-	-	-	-	-
ห้วยลึก	820	100	820	100	-	-	-	-	-	-	-	-	-	-	-	-	-
ห้วยแก้ว	421	100	421	100	-	-	-	-	-	-	-	-	-	-	-	-	-
วิเชียรบุรี	373	100	372	99.73	1	-	0.27	-	-	1	100	-	-	-	-	9,752,153	Wichian Buri
ศรีเทพ	546	100	546	100	-	-	-	-	-	-	-	-	-	-	-	-	Si Thep
หนองไผ่	334	100	334	100	-	-	-	-	-	-	-	-	-	-	-	-	Nong Phai
บึงสามพัน	580	100	580	100	-	-	-	-	-	-	-	-	-	-	-	-	Bung Sam Phan
นำหวา	49	100	49	100	-	-	-	-	-	-	-	-	-	-	-	-	Nam Nao
วังโป่ง	74	100	74	100	-	-	-	-	-	-	-	-	-	-	-	-	Wang Pong
เขาค้อ	125	100	125	100	-	-	-	-	-	-	-	-	-	-	-	-	Khao Ko

ที่มา : สำนักสถิติแห่งชาติ กระทรวงเทคโนโลยีสารสนเทศและการสื่อสาร

Source : The 2007 Industrial Census, Phetchabun Province, National Statistical Office, Ministry of Information and Communication Technology

ตาราง 12 จำนวนและร้อยละของสถานประกอบการอุตสาหกรรมผลิต จำนวนตามอัตราการใช้กำลังการผลิตต่อปี 2549 และอำเภอ

TABLE 12 NUMBER AND PERCENTAGE OF MANUFACTURING ESTABLISHMENTS BY CAPACITY UTILIZATION IN 2006 AND AMPHOE

อำเภอ	อัตราการใช้กำลังการผลิตต่อปี 2549 Capacity utilization in 2006														เฉลี่ยต่อสถาน- ประกอบการ	Amphoe										
	< 10 %		10-19 %		20-29 %		30-39 %		40-49 %		50-59 %		60-69 %				70-79 %		80-89 %		90-99 %		≥ 100 %			
	จำนวน	ร้อยละ	จำนวน	ร้อยละ	จำนวน	ร้อยละ	จำนวน	ร้อยละ	จำนวน	ร้อยละ	จำนวน	ร้อยละ	จำนวน	ร้อยละ			จำนวน	ร้อยละ	จำนวน	ร้อยละ	จำนวน	ร้อยละ	จำนวน	ร้อยละ		
จำนวน	% Number	จำนวน	% Number	จำนวน	% Number	จำนวน	% Number	จำนวน	% Number	จำนวน	% Number	จำนวน	% Number	จำนวน	% Number	จำนวน	% Number	จำนวน	% Number	จำนวน	% Number	จำนวน	% Number			
<b>รวม</b>	<b>3,955</b>	<b>100</b>	<b>1</b>	<b>0.03</b>	<b>6</b>	<b>0.16</b>	<b>58</b>	<b>1.47</b>	<b>68</b>	<b>1.71</b>	<b>616</b>	<b>15.58</b>	<b>492</b>	<b>12.43</b>	<b>873</b>	<b>22.07</b>	<b>930</b>	<b>23.51</b>	<b>830</b>	<b>20.99</b>	<b>64</b>	<b>1.62</b>	<b>17</b>	<b>0.42</b>	<b>61.75</b>	<b>Total</b>
เมืองพชรบุรี	516	100	-	-	-	-	8	1.51	12	2.3	115	22.34	50	9.61	121	23.4	102	19.68	96	18.71	9	1.69	4	0.75	60.29	Mueang Phetchabun
ชนแดน	117	100	1	0.85	-	-	-	-	-	-	-	-	3	2.13	36	30.62	66	56.45	12	9.95	-	-	-	-	67.1	Chon Daen
ห้วยสัก	820	100	-	-	-	-	1	0.12	-	-	84	10.26	140	17.12	214	26.15	185	22.57	173	21.09	16	2.01	6	0.68	63.58	Lom Sak
ห้วยเก่า	421	100	-	-	-	-	31	7.43	28	6.56	144	34.13	15	3.53	76	17.95	15	3.49	108	25.64	1	0.24	4	-	-	-
วิเชียรบุรี	373	100	-	-	3	0.77	14	3.65	9	2.49	45	12.04	99	26.46	45	12.08	107	28.67	45	12	6	1.57	1	0.27	58.26	Wichian Buri
ศรีเทพ	546	100	-	-	-	-	-	-	12	2.24	120	21.95	89	16.25	132	24.18	88	16.19	76	13.92	28	5.09	1	0.18	59.4	Si Thep
หนองไผ่	334	100	-	-	4	1.07	3	0.77	4	1.31	11	3.3	29	8.7	69	20.56	75	22.61	136	40.72	3	0.97	-	-	68.01	Nong Phai
บึงสามพัน	580	100	-	-	-	-	-	-	5	0.78	5	0.78	5	0.78	171	29.53	229	39.44	170	29.31	-	-	1	0.17	69.65	Bung Sam Phan
น้ำหนาว	49	100	-	-	-	-	-	-	-	-	45	91.75	1	2.06	3	6.19	-	-	-	-	-	-	-	-	41.44	Nam Nao
วังโป่ง	74	100	-	-	-	-	-	-	-	-	-	-	-	-	4	5.27	57	76.59	13	18.14	-	-	-	-	71.29	Wang Pong
เขาค้อ	125	100	-	-	-	-	2	1.59	2	1.75	48	38.51	63	49.87	2	1.86	6	4.82	1	0.8	1	0.8	-	-	47.03	Khao Ko

ที่มา : สำนักงานอุตสาหกรรม พ.ศ.2550 จังหวัด เพชรบูรณ์ สำนักงานสถิติแห่งชาติ กระทรวงเทคโนโลยีสารสนเทศและการสื่อสาร

Source : The 2007 Industrial Census, Phetchabun Province, National Statistical Office, Ministry of Information and Communication Technology

ตอนที่ 2 ข้อมูลทั่วไปของสถานประกอบการ  
จำแนกตามขนาดของสถานประกอบการ

## สารบัญตารางสถิติ

- ตอนที่ 2 ข้อมูลทั่วไปของสถานประกอบการ จำแนกตามขนาดของสถานประกอบการ**
- ตาราง 1** จำนวนและร้อยละของสถานประกอบการอุตสาหกรรมการผลิต จำแนกตามรูปแบบการจัดตั้งตามกฎหมาย และขนาดของสถานประกอบการ
- ตาราง 2** จำนวนและร้อยละของสถานประกอบการอุตสาหกรรมการผลิต จำแนกตามรูปแบบการจัดตั้งทางเศรษฐกิจ และขนาดของสถานประกอบการ
- ตาราง 3** จำนวนและร้อยละของสถานประกอบการอุตสาหกรรมการผลิต จำแนกตามระยะเวลาในการดำเนินกิจการ และขนาดของสถานประกอบการ
- ตาราง 4** จำนวนและร้อยละของสถานประกอบการอุตสาหกรรมการผลิต จำแนกตามระยะเวลาการผลิตในปี 2549 และขนาดของสถานประกอบการ
- ตาราง 5** มูลค่าเงินลงทุนจดทะเบียน จำนวนและร้อยละของสถานประกอบการอุตสาหกรรมการผลิต จำแนกตามมูลค่าทุนจดทะเบียน และขนาดของสถานประกอบการ
- ตาราง 6** มูลค่าเงินทุนที่ต่างประเทศร่วมลงทุนหรือถือหุ้นจำนวนและร้อยละของสถานประกอบการอุตสาหกรรมการผลิต จำแนกตามสัดส่วนของการร่วมลงทุนหรือถือหุ้นของต่างประเทศ และขนาดของสถานประกอบการ
- ตาราง 7** จำนวนและร้อยละของสถานประกอบการอุตสาหกรรมการผลิตที่ต่างประเทศร่วมลงทุน จำแนกตามประเทศร่วมลงทุนหรือถือหุ้นมากที่สุดเป็นอันดับหนึ่ง และขนาดของสถานประกอบการ
- ตาราง 7.1** จำนวนและร้อยละของสถานประกอบการอุตสาหกรรมการผลิตที่ต่างประเทศร่วมลงทุน จำแนกตามประเทศร่วมลงทุนหรือถือหุ้นมากที่สุดเป็นอันดับสอง และขนาดของสถานประกอบการ
- ตาราง 7.2** จำนวนและร้อยละของสถานประกอบการอุตสาหกรรมการผลิตที่ต่างประเทศร่วมลงทุน จำแนกตามประเทศร่วมลงทุนหรือถือหุ้นมากที่สุดเป็นอันดับสาม และขนาดของสถานประกอบการ
- ตาราง 8** จำนวนและร้อยละของสถานประกอบการอุตสาหกรรมการผลิตจำแนกตามการส่งเสริมการลงทุน จากสำนักงานคณะกรรมการส่งเสริมการลงทุน และขนาดของสถานประกอบการ
- ตาราง 9** มูลค่าการส่งออก จำนวนและร้อยละของสถานประกอบการอุตสาหกรรมการผลิต จำแนกตามร้อยละของการส่งออกผลผลิตออกไปจำหน่ายต่างประเทศ และขนาดของสถานประกอบการ
- ตาราง 10** จำนวนและร้อยละของสถานประกอบการอุตสาหกรรมการผลิต จำแนกตามประเทศที่มีการส่งผลผลิตไปจำหน่าย และขนาดของสถานประกอบการ
- ตาราง 11** มูลค่าการใช้วัตถุดิบหรือวัสดุประกอบการผลิตที่มาจากต่างประเทศ จำนวนและร้อยละของสถานประกอบการอุตสาหกรรมการผลิต จำแนกตามการใช้วัตถุดิบฯ และขนาดของสถานประกอบการ
- ตาราง 12** จำนวนและร้อยละของสถานประกอบการอุตสาหกรรมการผลิต จำแนกตามอัตราการใช้กำลังการผลิตต่อปี 2549 และขนาดของสถานประกอบการ

ตาราง 1 จำนวนและร้อยละของสถานประกอบการอุตสาหกรรมผลิต จำนวนตามรูปแบบการจัดตั้งตามกฎหมาย และขนาดของสถานประกอบการ

TABLE 1 NUMBER AND PERCENTAGE OF MANUFACTURING ESTABLISHMENTS BY FORM OF LEGAL ORGANIZATION AND SIZE OF ESTABLISHMENT

ขนาดของสถานประกอบการ	จำนวนสถาน- ประกอบการ		ส่วนบุคคล		หุ้นส่วนสามัญ		บริษัทจำกัด		ส่วนราชการ		สหกรณ์		อื่นๆ	
	จำนวน	ร้อยละ	Individual proprietor	ร้อยละ	นิติบุคคล	ร้อยละ	บริษัทจำกัด(มหาชน)	ร้อยละ	รัฐวิสาหกิจ	ร้อยละ	Cooperatives	ร้อยละ	Others	ร้อยละ
Number of establishments	Number	%	Number	%	Number	%	Company limited, public company limited	%	Government, state-enterprise	%	Number	%	Number	%
<b>รวม</b>	<b>3,955</b>	<b>100</b>	<b>3,768</b>	<b>95.27</b>	<b>24</b>	<b>0.62</b>	<b>36</b>	<b>0.9</b>	<b>5</b>	<b>0.14</b>	<b>3</b>	<b>0.08</b>	<b>119</b>	<b>3.01</b>
1 - 15 คน	3,857	100	3,754	97.32	13	0.35	10	0.25	3	0.09	2	0.05	75	1.94
16 - 25 คน	44	100	11	25	3	6.82	5	11.36	1	2.27	-	-	24	54.55
26 - 30 คน	14	100	2	14.29	1	7.14	3	21.43	-	-	1	7.14	7	50
31 - 50 คน	21	100	1	4.76	2	9.52	7	33.33	-	-	-	-	11	52.38
51 - 200 คน	16	100	-	-	4	25	9	56.25	1	6.25	-	-	2	12.5
มากกว่า 200 คน	3	100	-	-	1	33.33	2	66.67	-	-	-	-	-	-
														More than 200 persons

ที่มา : สำมะโนอุตสาหกรรม พ.ศ.2550 จังหวัด เพชรบูรณ์ สำนักงานสถิติแห่งชาติ กระทรวงเทคโนโลยีสารสนเทศและการสื่อสาร

Source : The 2007 Industrial Census, Phetchabun Province, National Statistical Office, Ministry of Information and Communication Technology

ตาราง 2 จำนวนและร้อยละของสถานประกอบการอุตสาหกรรมการผลิต จำนวนตามรูปแบบการจัดตั้งทางเศรษฐกิจ และขนาดของสถานประกอบการ

TABLE 2 NUMBER AND PERCENTAGE OF MANUFACTURING ESTABLISHMENTS BY FORM OF ECONOMIC ORGANIZATION AND SIZE OF ESTABLISHMENT

ขนาดของสถานประกอบการ	จำนวนสถานประกอบการ		สำนักงานเดี่ยว		สำนักงานใหญ่		สำนักงานสาขา		Size of establishment
	จำนวน	ร้อยละ	จำนวน	ร้อยละ	จำนวน	ร้อยละ	จำนวน	ร้อยละ	
	Number	%	Number	%	Number	%	Number	%	
รวม	3,955	100	3,940	99.63	4	0.1	11	0.27	Total
1 - 15 คน	3,857	100	3,854	99.93	-	-	3	0.07	1 - 15 persons
16 - 25 คน	44	100	44	100	-	-	-	-	16 - 25 persons
26 - 30 คน	14	100	13	92.86	-	-	1	7.14	26 - 30 persons
31 - 50 คน	21	100	19	90.48	1	4.76	1	4.76	31 - 50 persons
51 - 200 คน	16	100	8	50	3	18.75	5	31.25	51 - 200 persons
มากกว่า 200 คน	3	100	2	66.67	-	-	1	33.33	More than 200 persons

ที่มา : สำมะโนอุตสาหกรรม พ.ศ.2550 จังหวัดเพชรบูรณ์

สำนักงานสถิติแห่งชาติ กระทรวงเทคโนโลยีสารสนเทศและการสื่อสาร

Source : The 2007 Industrial Census, Phetchabun Province, National Statistical Office, Ministry of Information and Communication Technology



ตาราง 3 จำนวนและร้อยละของสถานประกอบการอุตสาหกรรมผลิต จำนวนตามระยะเวลาในการดำเนินงาน และขนาดของสถานประกอบการ

TABLE 3 NUMBER AND PERCENTAGE OF MANUFACTURING ESTABLISHMENTS BY PERIOD OF OPERATION AND SIZE OF ESTABLISHMENT

ขนาดของสถานประกอบการ	ระยะเวลาในการดำเนินงาน (ปี) Period of operation (Year)												Size of establishment
	< 5		5 - 9		10 - 19		20 - 29		>= 30		Total		
	จำนวน	ร้อยละ	จำนวน	ร้อยละ	จำนวน	ร้อยละ	จำนวน	ร้อยละ	จำนวน	ร้อยละ			
Number	%	Number	%	Number	%	Number	%	Number	%	Number	%		
รวม	3,955	100	1,161	29.34	718	18.15	1,341	33.9	584	14.78	152	3.84	Total
1 - 15 คน	3,857	100	1,137	29.47	690	17.88	1,311	33.98	573	14.87	147	3.8	1 - 15 persons
16 - 25 คน	44	100	14	31.82	9	20.45	13	29.55	6	13.64	2	4.55	16 - 25 persons
26 - 30 คน	14	100	4	28.57	5	35.71	5	35.71	-	-	-	-	26 - 30 persons
31 - 50 คน	21	100	5	23.81	6	28.57	6	28.57	3	14.29	1	4.76	31 - 50 persons
51 - 200 คน	16	100	1	6.25	7	43.75	5	31.25	2	12.5	1	6.25	51 - 200 persons
มากกว่า 200 คน	3	100	-	-	1	33.33	1	33.33	-	-	1	33.33	More than 200 persons

ที่มา : สำมะโนอุตสาหกรรม พ.ศ.2550 จังหวัดเพชรบูรณ์ สำนักงานสถิติแห่งชาติ กระทรวงเทคโนโลยีสารสนเทศและการสื่อสาร

Source : The 2007 Industrial Census, Phetchabun Province, National Statistical Office, Ministry of Information and Communication Technology

ตาราง 4 จำนวนและร้อยละของสถานประกอบการอุตสาหกรรมผลิตชิ้นแถมตามระยะเวลาการผลิตในปี 2549 และขนาดของสถานประกอบการ

TABLE 4 NUMBER AND PERCENTAGE OF MANUFACTURING ESTABLISHMENTS BY PERIOD OF OPERATION IN 2006 AND SIZE OF ESTABLISHMENT

ขนาดของสถานประกอบการ	จำนวนสถานประกอบการ		ระยะเวลาการผลิดิต Period of operation in 2006												Size of establishment		
	Number of establishments		เดือน Months				ชั่วโมง Hours per day				Size of establishment						
	จำนวน	ร้อยละ	< 3	3-6	7-9	10-12	< 8	8-10	> 10	จำนวน	ร้อยละ	จำนวน	ร้อยละ	จำนวน		ร้อยละ	
รวม	3,955	100	26	0.65	700	17.71	288	7.28	2,941	74.36	2,290	57.9	1,404	35.49	261	6.61	Total
1 - 15 คน	3,857	100	23	0.59	687	17.82	284	7.36	2,863	74.23	2,263	58.67	1,338	34.68	256	6.65	1 - 15 persons
16 - 25 คน	44	100	1	2.27	7	15.91	2	4.55	34	77.27	13	29.55	30	68.18	1	2.27	16 - 25 persons
26 - 30 คน	14	100	1	7.14	3	21.43	1	7.14	9	64.29	7	50	7	50	-	-	26 - 30 persons
31 - 50 คน	21	100	1	4.76	2	9.52	-	-	18	85.71	5	23.81	14	66.67	2	9.52	31 - 50 persons
51 - 200 คน	16	100	-	-	-	-	1	6.25	15	93.75	2	12.5	13	81.25	1	6.25	51 - 200 persons
มากกว่า 200 คน	3	100	-	-	1	33.33	-	-	2	66.67	-	-	2	66.67	1	33.33	More than 200 persons

ที่มา : สำนักอุตสาหกรม พ.ศ.2550 จังหวัดเพชรบูรณ์

สำนักงานสถิติแห่งชาติ กระทรวงเทคโนโลยีสารสนเทศและการสื่อสาร

Source : The 2007 Industrial Census, Phetchabun Province, National Statistical Office, Ministry of Information and Communication Technology

ตาราง 5 มูลค่าเงินลงทุนจดทะเบียน จำนวนและร้อยละของสถานประกอบการอุตสาหกรรมผลิต จำนวนตามมูลค่าทุนจดทะเบียน และขนาดของสถานประกอบการ

TABLE 5 VALUE OF REGISTERED CAPITAL, NUMBER AND PERCENTAGE OF MANUFACTURING ESTABLISHMENTS BY VALUE OF REGISTERED CAPITAL AND SIZE OF ESTABLISHMENT

ขนาดของสถานประกอบการ	จำนวนสถานประกอบการ		มูลค่าทุนจดทะเบียน (ล้านบาท) Registered capital (Million baht)										มูลค่าเงินลงทุนจดทะเบียน	Size of establishment						
	จำนวน	ร้อยละ	ไม่มีทุนจดทะเบียน		รวม Total		< 1		1-9		10-49				50-99		100-199		200-499	
			จำนวน	ร้อยละ	จำนวน	ร้อยละ	จำนวน	ร้อยละ	จำนวน	ร้อยละ	จำนวน	ร้อยละ			จำนวน	ร้อยละ	จำนวน	ร้อยละ	จำนวน	ร้อยละ
รวม	3,955	100	3,903	98.69	52	1.31	8	15.43	32	61.41	8	15.43	3	5.79	1	1.93	-	-	51,902,032.1	Total
1 - 15 คน	3,857	100	3,834	99.41	23	0.59	6	26.28	16	69.34	-	-	1	4.38	-	-	-	-	10,082,032.0	1 - 15 persons
16 - 25 คน	44	100	36	81.82	8	18.18	1	12.5	6	75	1	12.5	-	-	-	-	-	-	64,000,001	16 - 25 persons
26 - 30 คน	14	100	11	78.57	3	21.43	1	33.33	2	66.67	-	-	-	-	-	-	-	-	8,200,000	26 - 30 persons
31 - 50 คน	21	100	13	61.9	8	38.1	-	-	4	50	3	37.5	-	-	1	12.5	-	-	164,000,000	31 - 50 persons
51 - 200 คน	16	100	8	50	8	50	-	-	4	50	2	25	2	25	-	-	-	-	1,551,000,000	51 - 200 persons
มากกว่า 200 คน	3	100	1	33.33	2	66.67	-	-	-	-	2	100	-	-	-	-	-	-	26,900,000	More than 200 persons

ที่มา : สำนักงานอุตสาหกรรม พ.ศ.2550 จังหวัดเพชรบูรณ์ สำนักงานสถิติแห่งชาติ กระทรวงเทคโนโลยีสารสนเทศและการสื่อสาร

Source : The 2007 Industrial Census, Phetchabun Province, National Statistical Office, Ministry of Information and Communication Technology

ตาราง 6 มูลค่าเงินลงทุนที่ต่างประเทศร่วมลงทุนหรือถือหุ้น จำนวนและร้อยละของสถานประกอบการอุตสาหกรรมผลิต จำแนกตามสัดส่วนของการร่วมลงทุนหรือถือหุ้นของต่างประเทศ และขนาดของสถานประกอบการ

TABLE 6 VALUE OF FOREIGN INVESTMENT OR SHARE HOLDING, NUMBER AND PERCENTAGE OF MANUFACTURING ESTABLISHMENTS BY PROPORTION OF FOREIGN INVESTMENT

OR SHARE HOLDING AND SIZE OF ESTABLISHMENT

ขนาดของสถานประกอบการ	จำนวนสถาน- ประกอบการ	ไม่มีต่างประเทศ		สัดส่วนของการร่วมลงทุนหรือถือหุ้น		สัดส่วนของการร่วมลงทุนหรือถือหุ้น		มูลค่าเงินลงทุนที่ต่างประเทศ รวม Value of foreign investment or share holding	Size of establishment
		ร่วมลงทุนหรือถือหุ้น		Proportion of foreign investment or share holding		Proportion of foreign investment or share holding			
		จำนวน	ร้อยละ	จำนวน	ร้อยละ	จำนวน	ร้อยละ		
	Number of establishments	No foreign's investment or share holding	%	< 10%	10-50%	>50%			
	จำนวน	จำนวน	ร้อยละ	จำนวน	ร้อยละ	จำนวน	ร้อยละ		
	Number	Number	%	Number	%	Number	%		
รวม	3,955	3,955	100	-	-	-	-	Total	
1 - 15 คน	3,857	3,857	100	-	-	-	-	1 - 15 persons	
16 - 25 คน	44	44	100	-	-	-	-	16 - 25 persons	
26 - 30 คน	14	14	100	-	-	-	-	26 - 30 persons	
31 - 50 คน	21	21	100	-	-	-	-	31 - 50 persons	
51 - 200 คน	16	16	100	-	-	-	-	51 - 200 persons	
มากกว่า 200 คน	3	3	100	-	-	-	-	More than 200 persons	

ที่มา : สำนักอุตสาหกรรม พ.ศ.2550 จังหวัดเพชรบูรณ์ สำนักงานสถิติแห่งชาติ กระทรวงเทคโนโลยีสารสนเทศและการสื่อสาร

Source : The 2007 Industrial Census, Petchabun Province, National Statistical Office, Ministry of Information and Communication Technology

ตาราง 7 จำนวนและร้อยละของสถานประกอบการอุตสาหกรรมผลิต ที่ต่างประเทศร่วมลงทุน จำนวนตามประเทศรวมลงทุนหรือถือหุ้นมากที่สุดเป็นอันดับหนึ่ง และขนาดของสถานประกอบการ  
 TABLE 7 NUMBER AND PERCENTAGE OF MANUFACTURING ESTABLISHMENTS WITH FOREIGN INVESTMENT BY THE FIRST COUNTRY WITH HIGHEST SHARE HOLDING

ขนาดของสถานประกอบการ	จำนวนสถานประกอบการ		ไม่มีการลงทุนจากต่างประเทศ		มีการลงทุนจากต่างประเทศ		Size of establishment
	Number of establishments		No foreign's investment		With foreign's investment		
	จำนวน	ร้อยละ	จำนวน	ร้อยละ	จำนวน	ร้อยละ	
	Number	%	Number	%	Number	%	
รวม	3,955	100	3,955	100	-	-	Total
1 - 15 คน	3,857	100	3,857	100	-	-	1 - 15 persons
16 - 25 คน	44	100	44	100	-	-	16 - 25 persons
26 - 30 คน	14	100	14	100	-	-	26 - 30 persons
31 - 50 คน	21	100	21	100	-	-	31 - 50 persons
51 - 200 คน	16	100	16	100	-	-	51 - 200 persons
มากกว่า 200 คน	3	100	3	100	-	-	More than 200 persons

ที่มา : สำมะโนอุตสาหกรรม พ.ศ.2550 จังหวัดเพชรบูรณ์ สำนักงานสถิติแห่งชาติ กระทรวงเทคโนโลยีสารสนเทศและการสื่อสาร

Source : The 2007 Industrial Census, Phetchabun Province, National Statistical Office, Ministry of Information and Communication Technology

ตาราง 7.1 จำนวนและร้อยละของสถานประกอบการอุตสาหกรรมผลิต ที่ต่างประเทศร่วมลงทุน จำนวนตามประเทศร่วมลงทุนหรือถือหุ้นมากที่สุดเป็นอันดับสอง และขนาดของสถานประกอบการ

TABLE 7.1 NUMBER AND PERCENTAGE OF MANUFACTURING ESTABLISHMENTS WITH FOREIGN INVESTMENT BY THE SECOND COUNTRY WITH HIGHEST SHARE HOLDING AND SIZE OF ESTABLISHMENT

ขนาดของสถานประกอบการ	จำนวนสถานประกอบการ		ไม่มีการลงทุนจากต่างประเทศ		มีการลงทุนจากต่างประเทศ		Size of establishment
	Number of establishments		No foreign's investment		With foreign's investment		
	จำนวน	ร้อยละ	จำนวน	ร้อยละ	จำนวน	ร้อยละ	
รวม	3,955	100	3,955	100	-	-	Total
1 - 15 คน	3,857	100	3,857	100	-	-	1 - 15 persons
16 - 25 คน	44	100	44	100	-	-	16 - 25 persons
26 - 30 คน	14	100	14	100	-	-	26 - 30 persons
31 - 50 คน	21	100	21	100	-	-	31 - 50 persons
51 - 200 คน	16	100	16	100	-	-	51 - 200 persons
มากกว่า 200 คน	3	100	3	100	-	-	More than 200 persons

ที่มา : สำนักอุตสาหกรรม พ.ศ.2550 จังหวัดเพชรบูรณ์ สำนักงานสถิติแห่งชาติ กระทรวงเทคโนโลยีสารสนเทศและการสื่อสาร

Source : The 2007 Industrial Census, Phetchabun Province, National Statistical Office, Ministry of Information and Communication Technology

ตาราง 7.2 จำนวนและร้อยละของสถานประกอบการอุตสาหกรรมผลิตที่ต่างประเทศร่วมลงทุน จำนวนตามประเทศร่วมลงทุนหรือถือหุ้นมากที่สุดเป็นอันดับสาม และขนาดของสถานประกอบการ

TABLE 7.2 NUMBER AND PERCENTAGE OF MANUFACTURING ESTABLISHMENTS WITH FOREIGN INVESTMENT BY THE THIRD COUNTRY WITH HIGHEST SHARE HOLDING AND SIZE OF ESTABLISHMENT

ขนาดของสถานประกอบการ	จำนวนสถานประกอบการ		ไม่มีการลงทุนจากต่างประเทศ		มีการลงทุนจากต่างประเทศ		Size of establishment
	Number of establishments		No foreign's investment		With foreign's investment		
	จำนวน Number	ร้อยละ %	จำนวน Number	ร้อยละ %	จำนวน Number	ร้อยละ %	
รวม	3,955	100	3,955	100	-	-	Total
1 - 15 คน	3,857	100	3,857	100	-	-	1 - 15 persons
16 - 25 คน	44	100	44	100	-	-	16 - 25 persons
26 - 30 คน	14	100	14	100	-	-	26 - 30 persons
31 - 50 คน	21	100	21	100	-	-	31 - 50 persons
51 - 200 คน	16	100	16	100	-	-	51 - 200 persons
มากกว่า 200 คน	3	100	3	100	-	-	More than 200 persons

ที่มา : สำนักงานอุตสาหกรรม พ.ศ.2550 จังหวัดเพชรบูรณ์ สำนักงานสถิติแห่งชาติ กระทรวงเทคโนโลยีสารสนเทศและการสื่อสาร

Source : The 2007 Industrial Census, Petchabun Province, National Statistical Office, Ministry of Information and Communication Technology

ตาราง 8 จำนวนและร้อยละของสถานประกอบการผลิต ขึ้นตามการส่งเสริมการลงทุน จากสำนักงานคณะกรรมการส่งเสริมการลงทุน และขนาดของสถานประกอบการ

TABLE 8 NUMBER AND PERCENTAGE OF MANUFACTURING ESTABLISHMENTS BY INVESTMENT PROMOTION FROM BOARD OF INVESTMENT (BOI) AND SIZE OF ESTABLISHMENT

ขนาดของสถานประกอบการ	จำนวนสถานประกอบการ		การส่งเสริมการลงทุนจากสำนักงานคณะกรรมการส่งเสริมการลงทุน				Size of establishment
	Number of establishments		Investment promotion from board of investment (BOI)				
	จำนวน Number	ร้อยละ %	ไม่มี(No)		มี(Yes)		
	จำนวน Number	ร้อยละ %	จำนวน Number	ร้อยละ %	จำนวน Number	ร้อยละ %	
รวม	3,955	100	3,951	99.9	4	0.1	Total
1 - 15 คน	3,857	100	3,857	100	-	-	1 - 15 persons
16 - 25 คน	44	100	43	97.73	1	2.27	16 - 25 persons
26 - 30 คน	14	100	14	100	-	-	26 - 30 persons
31 - 50 คน	21	100	21	100	-	-	31 - 50 persons
51 - 200 คน	16	100	14	87.5	2	12.5	51 - 200 persons
มากกว่า 200 คน	3	100	2	66.67	1	33.33	More than 200 persons

ที่มา : สำมะโนอุตสาหกรรม พ.ศ.2550 จังหวัดเพชรบูรณ์ สำนักงานสถิติแห่งชาติ กระทรวงเทคโนโลยีสารสนเทศและการสื่อสาร

Source : The 2007 Industrial Census, Phetchabun Province, National Statistical Office, Ministry of Information and Communication Technology



ตาราง 9 มูลค่าการส่งออก จำนวนและร้อยละของสถานประกอบการอุตสาหกรรมผลิต จำนวนตามร้อยละของการส่งออกผลิตภัณฑ์ออกไปจำหน่ายต่างประเทศ และขนาดของสถานประกอบการ

TABLE 9 VALUE OF EXPORT, NUMBER AND PERCENTAGE OF MANUFACTURING ESTABLISHMENTS BY PERCENTAGE OF EXPORT AND SIZE OF ESTABLISHMENT

ขนาดของสถานประกอบการ	จำนวนสถานประกอบการ		ไม่มีการส่งออก		ร้อยละการส่งออก										มูลค่าการส่งออก			
	จำนวน	ร้อยละ	No export		Percentage of export										Value of export	Size of establishment		
			Number of establishments	%	< 10	30-39	70-79	100	Total	Number	%	Number	%	Number			%	Number
รวม	3,955	100	3,950	99.87	5	0.13	1	20	1	20	1	20	2	40	1	20	2,664,068,096	Total
1 - 15 คน	3,857	100	3,857	100	-	-	-	-	-	-	-	-	-	-	-	-	-	1 - 15 persons
16 - 25 คน	44	100	43	97.73	1	2.27	1	100	-	-	-	-	-	-	-	-	15,297,735	16 - 25 persons
26 - 30 คน	14	100	14	100	-	-	-	-	-	-	-	-	-	-	-	-	-	26 - 30 persons
31 - 50 คน	21	100	21	100	-	-	-	-	-	-	-	-	-	-	-	-	-	31 - 50 persons
51 - 200 คน	16	100	14	87.5	2	12.5	-	-	1	50	-	-	1	50	-	-	57,461,009	51 - 200 persons
มากกว่า 200 คน	3	100	1	33.33	2	66.67	-	-	-	-	-	-	1	50	1	50	2,591,309,352	More than 200 persons

ที่มา : สำมะโนอุตสาหกรรม พ.ศ.2550 จังหวัดเพชรบูรณ์ สำนักงานสถิติแห่งชาติ กระทรวงเทคโนโลยีสารสนเทศและการสื่อสาร

Source : The 2007 Industrial Census, Phetchabun Province, National Statistical Office, Ministry of Information and Communication Technology

ตาราง 10 จำนวนและร้อยละของสถานประกอบการอุตสาหกรรมผลิต จำแนกตามประเทศที่มีการส่งผลิตภัณฑ์ไปจำหน่าย และขนาดของสถานประกอบการ

TABLE 10 NUMBER AND PERCENTAGE OF MANUFACTURING ESTABLISHMENTS BY EXPORTED COUNTRY OF PRODUCT AND SIZE OF ESTABLISHMENT

ขนาดของสถานประกอบการ	จำนวนสถานประกอบการ		ไม่มีการส่งออก		มีการส่งออก		ประเทศที่ส่งออก				Size of establishment		
	Number of establishments		No export		Export		สิงคโปร์		สหรัฐอเมริกา			ประเทศในยุโรป	
	จำนวน	ร้อยละ	จำนวน	ร้อยละ	จำนวน	ร้อยละ	จำนวน	ร้อยละ	จำนวน	ร้อยละ		จำนวน	ร้อยละ
รวม	3,955	100	3,950	99.87	5	0.13	1	20	2	40	2	40	Total
1 - 15 คน	3,857	100	3,857	100	-	-	-	-	-	-	-	-	1 - 15 persons
16 - 25 คน	44	100	43	97.73	1	2.27	1	100	-	-	-	-	16 - 25 persons
26 - 30 คน	14	100	14	100	-	-	-	-	-	-	-	-	26 - 30 persons
31 - 50 คน	21	100	21	100	-	-	-	-	-	-	-	-	31 - 50 persons
51 - 200 คน	16	100	14	87.5	2	12.5	-	-	-	-	2	100	51 - 200 persons
มากกว่า 200 คน	3	100	1	33.33	2	66.67	-	-	2	100	-	-	More than 200 persons

ที่มา : สำมะโนอุตสาหกรรม พ.ศ.2550 จังหวัดเพชรบูรณ์ สำนักงานสถิติแห่งชาติ กระทรวงเทคโนโลยีสารสนเทศและการสื่อสาร

Source : The 2007 Industrial Census, Phetchabun Province, National Statistical Office, Ministry of Information and Communication Technology

ตาราง 11 มูลค่าการใช้วัตถุดิบหรือวัสดุประกอบการผลิตที่มาจากต่างประเทศ จำนวนและร้อยละของสถานประกอบการผลิต ใช้วัตถุดิบ<sup>1</sup> และขนาดของสถานประกอบการ

TABLE 11 VALUE OF IMPORTED MATERIALS AND COMPONENTS, NUMBER AND PERCENTAGE OF MANUFACTURING ESTABLISHMENTS BY USE OF IMPORTED MATERIALS AND COMPONENTS AND SIZE OF ESTABLISHMENT

ขนาดของ สถานประกอบการ	จำนวนสถานประกอบการ Number of establishments	ไม่มีการใช้ วัตถุดิบ		ร้อยละของวัตถุดิบหรือวัสดุประกอบ ที่มาจากต่างประเทศ										มูลค่าการใช้ วัตถุดิบ <sup>1</sup> Value of imported materials and components	Size of establishment			
		จำนวน No use	ร้อยละ %	รวม Total	30-39	40-49	60-69	ร้อยละ %	จำนวน Number	ร้อยละ %	จำนวน Number	ร้อยละ %	จำนวน Number			ร้อยละ %	จำนวน Number	ร้อยละ %
รวม	3,955	100	3,951	99.9	4	0.1	1	25	1	25	1	25	1	25	1	25	71,432,252	Total
1 - 15 คน	3,857	100	3,856	99.97	1	0.03	1	100	-	-	-	-	-	-	-	-	375,000	1 - 15 persons
16 - 25 คน	44	100	44	100	-	-	-	-	-	-	-	-	-	-	-	-	-	16 - 25 persons
26 - 30 คน	14	100	14	100	-	-	-	-	-	-	-	-	-	-	-	-	-	26 - 30 persons
31 - 50 คน	21	100	21	100	-	-	-	-	-	-	-	-	-	-	-	-	-	31 - 50 persons
51 - 200 คน	16	100	14	87.5	2	12.5	-	-	-	1	50	1	50	1	50	38,193,670	51 - 200 persons	
มากกว่า 200 คน	3	100	2	66.67	1	33.33	-	-	1	100	-	-	-	-	-	32,863,582	More than 200 persons	

ที่มา : สำมะโนอุตสาหกรรม พ.ศ.2550 จังหวัดเพชรบูรณ์ สำนักงานสถิติแห่งชาติ กระทรวงเทคโนโลยีสารสนเทศและการสื่อสาร

Source : The 2007 Industrial Census, Petchabun Province, National Statistical Office, Ministry of Information and Communication Technology

ตาราง 12 จำนวนและร้อยละของสถานประกอบการอุตสาหกรรมผลิต จำนวนตามอัตราการใช้กำลังการผลิตต่อปี 2549 และขนาดของสถานประกอบการ

TABLE 12 NUMBER AND PERCENTAGE OF MANUFACTURING ESTABLISHMENTS BY CAPACITY UTILIZATION IN 2006 AND SIZE OF ESTABLISHMENT

ขนาดของ สถานประกอบการ	อัตราการใช้กำลังการผลิตต่อปี 2549 Capacity utilization in 2006											เฉลี่ยต่อสถาน- ประกอบการ Average per establishment	Size of establishment													
	จำนวน Number	< 10 %	10-19 %	20-29 %	30-39 %	40-49 %	50-59 %	60-69 %	70-79 %	80-89 %	90-99 %			>= 100 %												
	จำนวน Number	ร้อยละ % Number	จำนวน Number	ร้อยละ % Number	จำนวน Number	ร้อยละ % Number	จำนวน Number	ร้อยละ % Number	จำนวน Number	ร้อยละ % Number	จำนวน Number	ร้อยละ % Number	จำนวน Number	ร้อยละ % Number	จำนวน Number	ร้อยละ % Number										
<b>รวม</b>	<b>3,955</b>	<b>100</b>	<b>1</b>	<b>0.03</b>	<b>6</b>	<b>0.16</b>	<b>58</b>	<b>1.47</b>	<b>68</b>	<b>1.71</b>	<b>616</b>	<b>15.58</b>	<b>492</b>	<b>12.43</b>	<b>873</b>	<b>22.07</b>	<b>930</b>	<b>23.51</b>	<b>830</b>	<b>20.99</b>	<b>64</b>	<b>1.62</b>	<b>17</b>	<b>0.42</b>	<b>61.75</b>	<b>Total</b>
1 - 15 คน	3,857	100	-	-	5	0.14	54	1.41	66	1.7	606	15.72	489	12.67	860	22.29	912	23.64	799	20.72	54	1.4	12	0.31	61.59	1 - 15 persons
16 - 25 คน	44	100	-	-	-	-	2	4.55	1	2.27	4	9.09	1	2.27	8	18.18	9	20.45	1.5	34.09	2	4.55	2	4.55	68.14	16 - 25 persons
26 - 30 คน	14	100	1	7.14	-	-	1	7.14	-	-	1	7.14	1	7.14	3	21.43	2	14.29	2	14.29	2	14.29	1	7.14	63.07	26 - 30 persons
31 - 50 คน	21	100	-	-	-	1	4.76	-	1	4.76	4	19.05	-	-	1	4.76	5	23.81	6	28.57	3	14.29	-	-	65.71	31 - 50 persons
51 - 200 คน	16	100	-	-	-	-	-	-	-	-	1	6.25	1	6.25	1	6.25	2	12.5	7	43.75	2	12.5	2	12.5	77.81	51 - 200 persons
มากกว่า 200 คน	3	100	-	-	-	-	1	33.33	-	-	-	-	-	-	-	-	-	-	1	33.33	1	33.33	-	-	65	More than 200 persons

ที่มา : สำนักงานอุตสาหกรรม พ.ศ.2550 จังหวัดเพชรบูรณ์ สำนักงานสถิติแห่งชาติ กระทรวงเทคโนโลยีสารสนเทศและการสื่อสาร

Source : The 2007 Industrial Census, Phetchabun Province, National Statistical Office, Ministry of Information and Communication Technology

ตอนที่ 3 ข้อมูลทั่วไปของสถานประกอบการ  
จำแนกตามหมวดอุตสาหกรรม

## สารบัญตารางสถิติ

- ตอนที่ 3 ข้อมูลทั่วไปของสถานประกอบการ จำแนกตามหมวดอุตสาหกรรม
- ตาราง 1 จำนวนและร้อยละของสถานประกอบการอุตสาหกรรมการผลิต จำแนกตามรูปแบบการจัดตั้งตามกฎหมาย และหมวดอุตสาหกรรม
- ตาราง 2 จำนวนและร้อยละของสถานประกอบการอุตสาหกรรมการผลิต จำแนกตามรูปแบบการจัดตั้งทางเศรษฐกิจ และหมวดอุตสาหกรรม
- ตาราง 3 จำนวนและร้อยละของสถานประกอบการอุตสาหกรรมการผลิต จำแนกตามระยะเวลาในการดำเนินกิจการ และหมวดอุตสาหกรรม
- ตาราง 4 จำนวนและร้อยละของสถานประกอบการอุตสาหกรรมการผลิต จำแนกตามระยะเวลาการผลิตในปี 2549 และหมวดอุตสาหกรรม
- ตาราง 5 มูลค่าเงินลงทุนจดทะเบียน จำนวนและร้อยละของสถานประกอบการอุตสาหกรรมการผลิต จำแนกตามมูลค่าทุนจดทะเบียน และหมวดอุตสาหกรรม
- ตาราง 6 มูลค่าเงินทุนที่ต่างประเทศร่วมลงทุนหรือถือหุ้นจำนวนและร้อยละของสถานประกอบการอุตสาหกรรมการผลิต จำแนกตามสัดส่วนของการร่วมลงทุนหรือถือหุ้นของต่างประเทศ และหมวดอุตสาหกรรม
- ตาราง 7 จำนวนและร้อยละของสถานประกอบการอุตสาหกรรมการผลิตที่ต่างประเทศร่วมลงทุน จำแนกตามประเทศร่วมลงทุนหรือถือหุ้นมากที่สุดเป็นอันดับหนึ่ง และหมวดอุตสาหกรรม
- ตาราง 7.1 จำนวนและร้อยละของสถานประกอบการอุตสาหกรรมการผลิตที่ต่างประเทศร่วมลงทุน จำแนกตามประเทศร่วมลงทุนหรือถือหุ้นมากที่สุดเป็นอันดับสอง และหมวดอุตสาหกรรม
- ตาราง 7.2 จำนวนและร้อยละของสถานประกอบการอุตสาหกรรมการผลิตที่ต่างประเทศร่วมลงทุน จำแนกตามประเทศร่วมลงทุนหรือถือหุ้นมากที่สุดเป็นอันดับสาม และหมวดอุตสาหกรรม
- ตาราง 8 จำนวนและร้อยละของสถานประกอบการอุตสาหกรรมการผลิต จำแนกตามการส่งเสริมการลงทุน จากสำนักงานคณะกรรมการส่งเสริมการลงทุน และหมวดอุตสาหกรรม
- ตาราง 9 มูลค่าการส่งออก จำนวนและร้อยละของสถานประกอบการอุตสาหกรรมการผลิต จำแนกตามร้อยละของการส่งออกผลผลิตออกไปจำหน่ายต่างประเทศและหมวดอุตสาหกรรม
- ตาราง 10 จำนวนและร้อยละของสถานประกอบการอุตสาหกรรมการผลิต จำแนกตามประเทศที่มีการส่งผลผลิตไปจำหน่าย และหมวดอุตสาหกรรม
- ตาราง 11 มูลค่าการใช้วัตถุดิบหรือวัสดุประกอบการผลิตที่มาจากต่างประเทศ จำนวนและร้อยละของสถานประกอบการอุตสาหกรรมการผลิตจำแนกตามการใช้วัตถุดิบฯ และหมวดอุตสาหกรรม
- ตาราง 12 จำนวนและร้อยละของสถานประกอบการอุตสาหกรรมการผลิต จำแนกตามอัตราการใช้กำลังการผลิตต่อปี 2549 และหมวดอุตสาหกรรม

ตาราง 1 จำนวนและร้อยละของสถานประกอบการอุตสาหกรรมผลิต จำนวนตามรูปแบบการจัดตั้งตามกฎหมาย และหมวดอุตสาหกรรม

TABLE 1 NUMBER AND PERCENTAGE OF MANUFACTURING ESTABLISHMENTS BY FORM OF LEGAL ORGANIZATION AND DIVISION OF INDUSTRY

รหัส Code	หมวดอุตสาหกรรม Division of Industry	จำนวนสถาน- ประกอบกร Number of establishments		ส่วนบุคคล Individual proprietor		หุ้นส่วนสามัญ นิติบุคคล ห้างหุ้นส่วนจำกัด Juristic partnership		บริษัทจำกัด บริษัทจำกัด(มหาชน) Company limited, public company limited		ส่วนราชการ รัฐวิสาหกิจ Government, state-enterprise		สหกรณ์ Cooperatives		อื่นๆ Others		Total
		จำนวน Number	ร้อยละ %	จำนวน Number	ร้อยละ %	จำนวน Number	ร้อยละ %	จำนวน Number	ร้อยละ %	จำนวน Number	ร้อยละ %	จำนวน Number	ร้อยละ %	จำนวน Number	ร้อยละ %	
<b>รวม</b>		<b>3,955</b>	<b>100</b>	<b>3,768</b>	<b>95.27</b>	<b>24</b>	<b>0.62</b>	<b>36</b>	<b>0.9</b>	<b>5</b>	<b>0.14</b>	<b>3</b>	<b>0.08</b>	<b>119</b>	<b>3.01</b>	
15	การผลิตเหล็กอัดอากาศและเครื่องดื่ม	882	100	831	94.25	14	1.57	17	1.87	2	0.23	-	-	18	2.09	Manufacture of food products and beverages
16	การผลิตเหล็กขั้นต้น	1	100	1	100	-	-	-	-	-	-	-	-	-	-	Manufacture of tobacco products
17	การผลิตสิ่งทอ	399	100	360	90.23	-	-	2	0.5	-	-	2	0.5	35	8.77	Manufacture of textiles
18	การผลิตเครื่องแต่งกายรวมทั้งการตกแต่งและซ่อมสิ่งทอ	1,179	100	1,142	96.85	2	0.17	2	0.17	-	-	-	-	33	2.81	Manufacture of wearing apparel; dressing and dyeing of fur
19	การผลิตเครื่องหนังรวมทั้งการผลิตกระเป๋าเดินทาง กระเป๋าถือ อานม้า เครื่องเขียนและเครื่องทำกระดาษไม้และผลิตภัณฑ์จากไม้และไม้ก๊อก ยางวัน เพื่อรีไซเคิล รวมทั้งการผลิตสิ่งของที่ทำจากพลาสติกและวัสดุจากอื่นๆ	3	100	2	66.67	-	-	-	-	-	-	-	-	1	33.33	" Tanning and dressing of leather; manufacture of luggage, handbags, saddlery, harness and footwear"
20	การผลิตไม้และผลิตภัณฑ์จากไม้และไม้ก๊อก ยางวัน เพื่อรีไซเคิล รวมทั้งการผลิตสิ่งของที่ทำจากพลาสติกและวัสดุจากอื่นๆ	655	100	649	99.08	-	-	1	0.15	1	0.15	-	-	4	0.61	" Manufacture of wood and of products of wood and cork, except furniture; manufacture of articles of straw and plaiting materials
22	การพิมพ์ โฆษณา การพิมพ์ และการทำสำเนาฉบับที่	50	100	50	100	-	-	-	-	-	-	-	-	-	-	" Publishing, printing and reproduction of recorded media
23	การผลิตเหล็กกล้าและเหล็กกล้าที่ผ่านการถลุง	1	100	-	-	-	-	1	100	-	-	-	-	-	-	" Manufacture of coke, refined petroleum products and nuclear fuel
24	การผลิตเคมีภัณฑ์และผลิตภัณฑ์	22	100	4	18.18	-	-	7	31.82	-	-	-	-	11	50	Manufacture of chemicals and chemical products
26	การผลิตเหล็กกล้าจากแร่โลหะ	120	100	111	92.08	5	3.75	5	4.17	-	-	-	-	-	-	Manufacture of other non-metallic mineral products
28	การผลิตเหล็กกล้าที่จากโลหะประติมันท์ ยกเว้นเครื่องจักรและอุปกรณ์	315	100	312	99.05	3	0.95	-	-	-	-	-	-	-	-	" Manufacture of fabricated metal products, except machinery and equipment
29	การผลิตเครื่องจักรและอุปกรณ์ ซึ่งมีได้จัดประเภทไว้ในที่อื่น	122	100	121	99.18	-	-	-	-	-	-	-	-	1	0.82	Manufacture of machinery and equipment n.e.c.
32	การผลิตอุปกรณ์และเครื่องจักรวิทยุ โทรทัศน์ และการสื่อสาร	1	100	1	100	-	-	-	-	-	-	-	-	-	-	" Manufacture of radio, television and communication equipment and apparatus
33	การผลิตอุปกรณ์ที่ใช้ในทางการแพทย์ การวัดความถี่ และอุปกรณ์ที่ใช้ในทางทัศนศาสตร์ นาฬิกา และอุปกรณ์ที่ใช้ในทางทัศนศาสตร์ นาฬิกา	2	100	2	100	-	-	-	-	-	-	-	-	-	-	" Manufacture of medical, precision and optical instruments, watches and clocks
34	การผลิตยานยนต์ รถแทรกเตอร์ รถพ่วงและรถบรรทุก	1	100	1	100	-	-	-	-	-	-	-	-	-	-	" Manufacture of motor vehicles, trailers and semi-trailers
35	การผลิตเครื่องอุปโภคบริโภคจากพลาสติก	3	100	3	100	-	-	-	-	-	-	-	-	-	-	Manufacture of other transport equipment
36	การผลิตเฟอร์นิเจอร์ รวมทั้งการผลิตที่มีใช้ต่อประเภทไว้ในที่อื่น	197	100	176	89.44	1	0.51	1	0.51	2	1.22	1	0.51	15	7.82	Manufacture of furniture; manufacturing n.e.c.
37	การผลิตเหล็กกล้าและเหล็กกล้าที่ผ่านการถลุง	2	100	2	100	-	-	-	-	-	-	-	-	-	-	Recycling

ที่มา : สถานะอุตสาหกรรม พ.ศ.2550 จังหวัดเพชรบูรณ์ สำนักงานสถิติแห่งชาติ กระทรวงเทคโนโลยีสารสนเทศและการสื่อสาร

Source : The 2007 Industrial Census, Petchabun Province, National Statistical Office, Ministry of Information and Communication Technology

ตาราง 2 จำนวนและร้อยละของสถานประกอบการอุตสาหกรรมผลิต จักแยกตามรูปแบบการจัดตั้งทางเศรษฐกิจ และหมวดอุตสาหกรรม

TABLE 2 NUMBER AND PERCENTAGE OF MANUFACTURING ESTABLISHMENTS BY FORM OF ECONOMIC ORGANIZATION AND DIVISION OF INDUSTRY

รหัส	หมวดอุตสาหกรรม	จำนวนสถานประกอบการ		สำนักงานเดี่ยว		สำนักงานใหญ่		สำนักงานสาขา		Division of Industry
		Number of establishments		Single unit		Head office		Branch		
		จำนวน Number	ร้อยละ %	จำนวน Number	ร้อยละ %	จำนวน Number	ร้อยละ %	จำนวน Number	ร้อยละ %	
รวม		3,955	100	3,940	99.63	4	0.1	11	0.27	Total
15	การผลิตภัณฑ์อาหารและเครื่องดื่ม	882	100	874	99.09	2	0.23	6	0.68	Manufacture of food products and beverages
16	การผลิตภัณฑ์ยาสูบ	1	100	1	100	-	-	-	-	Manufacture of tobacco products
17	การผลิตสิ่งทอ	399	100	399	100	-	-	-	-	Manufacture of textiles
18	การผลิตเครื่องแต่งกายรวมทั้งการตกแต่งและย้อมสีขนสัตว์	1,179	100	1,178	99.92	-	-	1	0.08	Manufacture of wearing apparel; dressing and dyeing of fur
19	การฟอกและตกแต่งหนังฟอก รวมทั้งการผลิตกระเป๋าเดินทาง	3	100	3	100	-	-	-	-	Tanning and dressing of leather; manufacture of luggage, handbags, saddlery, harness and footwear
20	การผลิตไม้และผลิตภัณฑ์จากไม้และไม้กอก ยกเว้น เฟอร์นิเจอร์	655	100	655	100	-	-	-	-	Manufacture of wood and of products of wood and cork, except furniture; handbags, saddlery, harness and footwear
22	รวมทั้งการผลิตสิ่งของที่ทำจากพางและวัสดุจากอื่น ๆ	50	100	50	100	-	-	-	-	Publishing, printing and reproduction of recorded media
23	การผลิตภัณฑ์กันไฟ ผลิตภัณฑ์ที่ใช้จากการถักนั้มนั้ปี ไตรลีสและเสื้อเป้ลงปริมาณ	1	100	1	100	-	-	-	-	Manufacture of coke, refined petroleum products
24	การผลิตภัณฑ์กันไฟ ผลิตภัณฑ์ที่ใช้จากการถักนั้มนั้ปี ไตรลีสและเสื้อเป้ลงปริมาณ	22	100	21	95.45	1	4.55	-	-	Manufacture of chemicals and chemical products
26	การผลิตผลิตภัณฑ์จากแร่ใยหิน	120	100	119	99.17	-	-	1	0.83	Manufacture of other non-metallic mineral products
28	การผลิตผลิตภัณฑ์ที่ทำจาก โลหะประดิษฐ์ ยกเว้นเครื่องจักรและอุปกรณ์	315	100	315	100	-	-	-	-	Manufacture of fabricated metal products, except machinery and equipment
29	การผลิตเครื่องจักรและอุปกรณ์ ซึ่งมีได้จัดประเภทไว้ในที่อื่น	122	100	122	100	-	-	-	-	Manufacture of machinery and equipment n.e.c.
32	การผลิตอุปกรณ์และเครื่องอุปกรณวิทยุ โทรทัศน์ และการสื่อสาร	1	100	1	100	-	-	-	-	Manufacture of radio, television and communication equipment and apparatus
33	การผลิตอุปกรณ์ที่ใช้ในทางการแพทย์ การวัดความถี่ และอุปกรณ์ที่ใช้ในทางทัศนศาสตร์ นาฬิกา	2	100	2	100	-	-	-	-	Manufacture of medical, precision and optical instruments, handbags, saddlery, harness and footwear
34	การผลิตยานยนต์ รถพ่วงและรถยกพ่วง	1	100	1	100	-	-	-	-	Manufacture of motor vehicles, trailers and semi-trailers
35	การผลิตเครื่องอุปกรณการขนส่งอื่น ๆ	3	100	3	100	-	-	-	-	Manufacture of other transport equipment
36	การผลิตเฟอร์นิเจอร์ รวมทั้งการผลิตซึ่งมิได้จัดประเภทไว้ในที่อื่น	197	100	193	98.11	1	0.51	3	1.38	Manufacture of furniture; manufacturing n.e.c.
37	การนำผลิตภัณฑ์กลับมาผลิตเป็นวัสดุใหม่	2	100	2	100	-	-	-	-	Recycling

ที่มา : สำนักงานอุตสาหกรรม พ.ศ.2550 จังหวัดเพชรบูรณ์ สำนักงานสถิติแห่งชาติ กระทรวงเทคโนโลยีสารสนเทศและการสื่อสาร

Source : The 2007 Industrial Census, Petchabun Province, National Statistical Office, Ministry of Information and Communication Technology



ตาราง 3 จำนวนและร้อยละของสถานประกอบการอุตสาหกรรมผลิต จำนวนตามระยะเวลาในการดำเนินการ และหมวดอุตสาหกรรม

TABLE 3 NUMBER AND PERCENTAGE OF MANUFACTURING ESTABLISHMENTS BY PERIOD OF OPERATION AND DIVISION OF INDUSTRY

รหัส Code	หมวดอุตสาหกรรม Division of Industry	ระยะเวลาในการดำเนินการ (ปี) Period of operation (Year)												
		< 5		5 - 9		10 - 19		20 - 29		>= 30		รวม Total		
		จำนวน Number	ร้อยละ %	จำนวน Number	ร้อยละ %	จำนวน Number	ร้อยละ %	จำนวน Number	ร้อยละ %	จำนวน Number	ร้อยละ %			
รวม		3,955	100	1,161	29.34	718	18.15	1,341	33.9	584	14.78	152	3.84	
15	การผลิตผลิตภัณฑ์อาหารและเครื่องดื่ม	882	100	237	26.82	144	16.31	413	46.88	54	6.1	34	3.9	Manufacture of food products and beverages
16	การผลิตผลิตภัณฑ์ยาสูบ	1	100	-	-	-	-	1	100	-	-	-	-	Manufacture of tobacco products
17	การผลิตสิ่งทอ	399	100	96	24.17	64	16.12	209	52.45	25	6.24	4	1	Manufacture of textiles
18	การผลิตเครื่องแต่งกาย รวมทั้งการดัดและย้อมเส้นสัตว์	1,179	100	412	34.93	220	18.69	243	20.57	255	21.62	49	4.18	Manufacture of wearing apparel, dressing and dyeing of fur
19	การฟอกและตกแต่งหนังฟอก รวมทั้งการผลิตกระเป๋าเดินทาง กระเป๋าถือ อานม้า เครื่องเทียมฉาก และรองเท้า	3	100	-	-	-	-	3	100	-	-	-	-	Tanning and dressing of leather; manufacture of luggage, handbags, saddlery, harness and footwear
20	การผลิตไม้และผลิตภัณฑ์จากไม้และไม้ก๊อก ยกเว้น เฟอร์นิเจอร์ รวมทั้งการผลิตสิ่งของที่ทำจากฟางและวัสดุจากธรรมชาติ	655	100	153	23.35	70	10.63	277	42.33	155	23.69	-	-	Manufacture of wood and of products of wood and cork, except furniture; manufacture of articles of straw and plaiting materials
22	การพิมพ์โฆษณา การพิมพ์ และการทำสำเนาสื่ออื่นที่	50	100	21	42.82	9	17.91	11	21.7	9	17.58	-	-	Publishing, printing and reproduction of recorded media
23	การผลิตผลิตภัณฑ์ขี้เถ้า ถัก ผลิตภัณฑ์ที่ได้อากการถักนํ้ามันปิโตรเลียมและเชื้อเพลิงปรมาณู	1	100	-	-	-	-	1	100	-	-	-	-	Manufacture of coke, refined petroleum products and nuclear fuel
24	การผลิตเคมีภัณฑ์และผลิตภัณฑ์เคมี	22	100	10	45.45	8	36.36	4	18.18	-	-	-	-	Manufacture of chemicals and chemical products
26	การผลิตผลิตภัณฑ์จากแร่โลหะ	120	100	36	30.04	30	24.62	43	35.89	8	6.53	4	2.92	Manufacture of other non-metallic mineral products
28	การผลิตผลิตภัณฑ์ที่ทำจากโลหะประดิษฐ์ ยกเว้นเครื่องจักรและอุปกรณ์	315	100	95	30.14	60	19.1	64	20.38	45	14.43	50	15.95	Manufacture of fabricated metal products, except machinery and equipment
29	การผลิตเครื่องจักรและอุปกรณ์ ซึ่งมีได้จัดประเภทไว้ในที่อื่น	122	100	28	22.86	35	28.63	39	32.29	16	13.48	3	2.75	Manufacture of machinery and equipment n.e.c.
32	การผลิตอุปกรณ์และเครื่องอุปกรณวิทยุ โทรทัศน์ และการสื่อสาร	1	100	-	-	-	-	1	100	-	-	-	-	Manufacture of radio, television and communication equipment and apparatus
33	การผลิตอุปกรณ์ที่ใช้ในทางการแพทย์ การวัดความเข้ม และอุปกรณ์ที่ใช้ในทางวิทยาศาสตร์ นาฬิกา	2	100	2	100	-	-	-	-	-	-	-	-	Manufacture of medical, precision and optical instruments, watches and clocks
34	การผลิตยานยนต์ รถพ่วงและรถถังพ่วง	1	100	-	-	-	-	1	100	-	-	-	-	Manufacture of motor vehicles, trailers and semi-trailers
35	การผลิตเครื่องอุปโภคบริโภคขนส่งอื่น ๆ	3	100	1	33.33	-	-	2	66.67	-	-	-	-	Manufacture of other transport equipment
36	การผลิตเฟอร์นิเจอร์ รวมทั้งการผลิตสิ่งมีได้จัดประเภทไว้ในที่อื่น	197	100	69	34.77	77	39.07	28	13.99	17	8.67	7	3.5	Manufacture of furniture; manufacturing n.e.c.
37	การนำวัตถุดิบมาผลิตเป็นวัตถุดิบใหม่	2	100	1	50	1	50	-	-	-	-	-	-	Recycling

ที่มา : สำนักอุตสาหกรรม พ.ศ.2550 จังหวัดเพชรบูรณ์ สำนักงานสถิติแห่งชาติ กระทรวงเทคโนโลยีสารสนเทศและการสื่อสาร  
 Source : The 2007 Industrial Census, Petchabun Province, National Statistical Office, Ministry of Information and Communication Technology

ตาราง 4 จำนวนและร้อยละของสถานประกอบการอุตสาหกรรมผลิต ขึ้นตามระยะเวลาการผลิต ในปี 2549 และหมวดอุตสาหกรรม

TABLE 4 NUMBER AND PERCENTAGE OF MANUFACTURING ESTABLISHMENTS BY PERIOD OF OPERATION IN 2006 AND DIVISION OF INDUSTRY

รหัส Code	หมวดอุตสาหกรรม Number of establishments	ระยะเวลาการผลิต Period of operation in 2006												Division of industry			
		เดือน Months						ชั่วโมง Hours per day									
		< 3	3-6	7-9	10-12	< 8	8-10	> 10									
รวม	3,955	100	2.6	0.65	700	17.71	288	7.28	2,941	74.36	2,290	57.9	1,404	35.49	261	6.61	Total
15	882	100	3	0.32	87	9.91	81	9.2	711	80.57	737	83.57	122	13.86	23	2.57	Manufacture of food products and beverages
16	1	100	-	-	-	-	-	-	1	100	-	-	1	100	-	-	Manufacture of tobacco products
17	399	100	6	1.38	97	24.24	25	6.36	271	68.02	232	58.19	138	39.68	8	2.12	Manufacture of textiles
18	1,179	100	-	-	243	20.57	75	6.34	862	73.09	510	43.29	457	38.74	212	17.97	Manufacture of wearing apparel; dressing and dyeing of fur
19	3	100	-	-	-	-	-	-	3	100	-	-	3	100	-	-	Tanning and dressing of leather; manufacture of luggage, handbags, saddlery, harness and footwear
20	655	100	11	1.75	145	22.1	11	1.75	487	74.41	498	76.03	157	23.97	-	-	Manufacture of wood and of products of wood and cork, except furniture; manufacture of articles of straw and plaiting materials
22	50	100	-	-	7	14	4	7	40	79	19	37.36	29	57.18	3	5.45	Publishing, printing and reproduction of recorded media
23	1	100	-	-	-	-	-	-	1	100	-	-	-	-	1	100	Manufacture of coke, refined petroleum products and nuclear fuel
24	22	100	-	-	9	40.91	4	18.18	9	40.91	9	40.91	12	54.55	1	4.55	Manufacture of chemicals and chemical products
26	120	100	5	4.17	16	13.43	26	21.86	73	60.55	49	40.95	70	58.21	1	0.83	Manufacture of other non-metallic mineral products
28	315	100	-	-	44	13.96	29	9.32	242	76.72	105	33.42	206	65.35	4	1.23	Manufacture of fabricated metal products, except machinery and equipment
29	122	100	-	-	20	16.52	17	13.87	85	69.62	34	27.81	85	69.45	3	2.75	Manufacture of machinery and equipment n.e.c.
32	1	100	-	-	-	-	-	-	1	100	-	-	1	100	-	-	Manufacture of radio, television and communication equipment and apparatus
33	2	100	-	-	-	-	-	-	2	100	2	100	-	-	-	-	Manufacture of medical, precision and optical instruments, watches and clocks
34	1	100	-	-	-	-	-	-	1	100	-	-	1	100	-	-	Manufacture of motor vehicles, trailers and semi-trailers
35	3	100	-	-	-	-	-	2	66.67	1	33.33	1	33.33	2	66.67	-	Manufacture of other transport equipment
36	197	100	1	0.51	32	16.16	13	6.64	151	76.7	92	46.83	99	50.4	5	2.77	Manufacture of furniture; manufacturing n.e.c.
37	2	100	-	-	1	50	-	-	1	50	1	50	1	50	-	-	Recycling

ที่มา : สำมะโนอุตสาหกรรม พ.ศ.2550 จังหวัดเพชรบูรณ์ สำนักงานสถิติแห่งชาติ กระทรวงเทคโนโลยีสารสนเทศและการสื่อสาร

Source : The 2007 Industrial Census, Phetchabun Province, National Statistical Office, Ministry of Information and Communication Technology

ตาราง 5 มูลค่าเงินจดทะเบียน จำนวนและร้อยละของสถานประกอบการอุตสาหกรรมผลิต จำนวนตามมูลค่าทุนจดทะเบียน และหมวดอุตสาหกรรม

TABLE 5 VALUE OF REGISTERED CAPITAL, NUMBER AND PERCENTAGE OF MANUFACTURING ESTABLISHMENTS BY VALUE OF REGISTERED CAPITAL AND DIVISION OF INDUSTRY

รหัส Code	หมวดอุตสาหกรรม Number of establishments	จำนวนสถานประกอบการ Registered establishments										มูลค่าเงิน จดทะเบียน Registered capital										Division of industry
		ไม่มีทุนจดทะเบียน No value of registered capital					รวม Total					มูลค่าเงินจดทะเบียน (ล้านบาท) Registered capital (Million baht)										
		จำนวน Number	ร้อยละ %	จำนวน Number	ร้อยละ %	จำนวน Number	ร้อยละ %	จำนวน Number	ร้อยละ %	จำนวน Number	ร้อยละ %	จำนวน Number	ร้อยละ %	จำนวน Number	ร้อยละ %	จำนวน Number	ร้อยละ %					
รวม	3,955	100	3,903	98.69	52	1.31	8	15.43	32	61.41	8	15.43	3	5.79	1	1.93	519,020,321	Total				
15	การผลิผลิตภัณฑ์อาหารและเครื่องดื่ม	882	100	858	97.24	24	2.76	2	8.22	17	71.23	2	8.22	2	8.22	1	4.11	306,470,320	Manufacture of food products and beverages			
16	การผลิผลิตภัณฑ์ยาสูบ	1	100	1	100	-	-	-	-	-	-	-	-	-	-	-	-	-	Manufacture of tobacco products			
17	การผลิสิ่งทอ	399	100	397	99.5	2	0.5	-	-	-	-	2	100	-	-	-	22,000,000	Manufacture of textiles				
18	การผลิเครื่องแต่งกาย รวมทั้งการตกแต่งและซ่อมเสื้อผ้า	1,179	100	1,176	99.75	3	0.25	1	33.33	2	66.67	-	-	-	-	-	9,700,000	Manufacture of wearing apparel; dressing and dyeing of fur				
19	การฟอกและตกแต่งหนังฟอก รวมทั้งการผลิตกระเป๋าเดินทาง กระเป๋าถือ อานม้า เครื่องขี่เขยลาก และรองเท้า	3	100	3	100	-	-	-	-	-	-	-	-	-	-	-	-	-	handbags, saddlery, harness and footwear			
20	การผลิตไม้และผลิตภัณฑ์จากไม้และไม้ก๊อก ยกเว้นเฟอร์นิเจอร์ รวมทั้งการผลิตสิ่งของที่ทำจากฟางและวัสดุจากอื่น ๆ	655	100	654	99.85	1	0.15	-	-	1	100	-	-	-	-	-	4,000,000	manufacture of articles of straw and plaiting materials				
22	การพิมพ์โฆษณา การพิมพ์ และการทำสำเนาเสมือนพิมพ์	50	100	50	100	-	-	-	-	-	-	-	-	-	-	-	-	-	Publishing, printing and reproduction of recorded media			
23	การผลิตผลิตภัณฑ์จากไม้ก๊อก ผลิตภัณฑ์ที่ได้จากการกลั่น น้ำมันปิโตรเลียมและเชื้อเพลิงปิโตรเลียม	1	100	-	-	1	100	1	100	-	-	-	-	-	-	-	35,700,000	Manufacture of chemicals and chemical products				
24	การผลิตเคมีภัณฑ์และผลิตภัณฑ์	22	100	15	68.18	7	31.82	1	14.29	5	71.43	1	14.29	-	-	-	123,500,000	Manufacture of other non-metallic mineral products				
26	การผลิตเครื่องมือช่างและเครื่องมือ	120	100	112	92.92	9	7.08	-	-	6	64.71	2	23.53	1	11.76	-	750,000	Manufacture of fabricated metal products, except machinery and equipment				
28	การผลิตผลิตภัณฑ์ช่างเครื่องมือช่างโลหะประดิษฐ์ ยกเว้นเครื่องจักรและอุปกรณ์	315	100	312	99.05	3	0.95	3	100	-	-	-	-	-	-	-	-	-	Manufacture of machinery and equipment n.e.c.			
29	การผลิตเครื่องจักรและอุปกรณ์ซึ่งมิได้จัดประเภทไว้ในที่อื่น	122	100	122	100	-	-	-	-	-	-	-	-	-	-	-	-	-	Manufacture of radio, television and communication equipment and apparatus			
32	การผลิตอุปกรณ์และเครื่องอุปกรณ์ต่าง ๆ โทรทัศน์ และการสื่อสาร	1	100	1	100	-	-	-	-	-	-	-	-	-	-	-	-	-	Manufacture of coke, refined petroleum products			
33	การผลิตอุปกรณ์ที่ใช้ในทางเกษตรกรรม การวัดความถี่ และอุปกรณ์ที่ใช้ในทางทัศนศาสตร์ นาฬิกา	2	100	2	100	-	-	-	-	-	-	-	-	-	-	-	-	-	watches and clocks			
34	การผลิตยานยนต์ รถพ่วงและรถแทรกเตอร์	1	100	1	100	-	-	-	-	-	-	-	-	-	-	-	-	-	Manufacture of motor vehicles, trailers and semi-trailers			
35	การผลิตเครื่องอุปกรณ์การขนส่งอื่น ๆ	3	100	3	100	-	-	-	-	-	-	-	-	-	-	-	-	-	Manufacture of other transport equipment			
36	การผลิตเฟอร์นิเจอร์ รวมทั้งการผลิตซึ่งมิได้จัดประเภทไว้ในที่อื่น	197	100	195	98.98	2	1.02	-	-	1	50	1	50	-	-	-	-	16,900,000	Manufacture of furniture; manufacturing n.e.c.			
37	การนำวัตถุดิบกลับมาผลิตเป็นวัตถุดิบใหม่	2	100	2	100	-	-	-	-	-	-	-	-	-	-	-	-	-	Recycling			

ที่มา : สำมะโนอุตสาหกรรม พ.ศ.2550 จังหวัดเพชรบูรณ์ สำนักงานสถิติแห่งชาติ กระทรวงเทคโนโลยีสารสนเทศและการสื่อสาร

Source : The 2007 Industrial Census, Petchabun Province, National Statistical Office, Ministry of Information and Communication Technology

ตาราง 6 มูลค่าเงินลงทุนที่ต่างประเทศร่วมลงทุนหรือถือหุ้น จำนวนและร้อยละของสถานประกอบการอุตสาหกรรมผลิต จำนวนตามสัดส่วนของการร่วมลงทุนหรือถือหุ้นของต่างประเทศ และหมวดอุตสาหกรรม

TABLE 6 VALUE OF FOREIGN INVESTMENT OR SHARE HOLDING, NUMBER AND PERCENTAGE OF MANUFACTURING ESTABLISHMENTS BY PROPORTION OF FOREIGN INVESTMENT OR SHARE HOLDING AND DIVISION OF INDUSTRY

รหัส Code	จำนวนสถาน- ประกอบการ Number of establishments	ไม่มีต่างประเทศ ร่วมลงทุนหรือถือหุ้น No foreign's investment or share holding		สัดส่วนของการร่วมลงทุนหรือถือหุ้น Proportion of foreign investment or share holding						มูลค่าเงินลงทุนที่ต่างประเทศ มาร่วมลงทุนหรือถือหุ้น Value of foreign investment or share holding	Division of industry
		จำนวน Number	ร้อยละ %	<10%		10-50%		>50%			
				จำนวน Number	ร้อยละ %	จำนวน Number	ร้อยละ %	จำนวน Number	ร้อยละ %		
รวม	3,955	100	100	-	-	-	-	-	-	-	Total
15	882	100	100	-	-	-	-	-	-	-	Manufacture of food products and beverages
16	1	100	100	-	-	-	-	-	-	-	Manufacture of tobacco products
17	399	100	100	-	-	-	-	-	-	-	Manufacture of textiles
18	1,179	100	100	-	-	-	-	-	-	-	Manufacture of wearing apparel; dressing and dyeing of fur
19	3	100	100	-	-	-	-	-	-	-	Tanning and dressing of leather; manufacture of luggage, handbags, saddlery, harness and footwear
20	655	100	100	-	-	-	-	-	-	-	Manufacture of wood and of products of wood and cork, except furniture; manufacture of articles of straw and plaiting materials
22	50	100	100	-	-	-	-	-	-	-	Publishing, printing and reproduction of recorded media
23	1	100	100	-	-	-	-	-	-	-	Manufacture of coke, refined petroleum products and nuclear fuel
24	22	100	100	-	-	-	-	-	-	-	Manufacture of chemicals and chemical products
26	120	100	100	-	-	-	-	-	-	-	Manufacture of other non-metallic mineral products
28	315	100	100	-	-	-	-	-	-	-	Manufacture of fabricated metal products, except machinery and equipment
29	122	100	100	-	-	-	-	-	-	-	Manufacture of machinery and equipment n.e.c.
32	1	100	100	-	-	-	-	-	-	-	Manufacture of radio, television and communication equipment and apparatus
33	2	100	100	-	-	-	-	-	-	-	Manufacture of medical, precision and optical instruments, watches and clocks
34	1	100	100	-	-	-	-	-	-	-	Manufacture of motor vehicles, trailers and semi-trailers
35	3	100	100	-	-	-	-	-	-	-	Manufacture of other transport equipment
36	197	100	100	-	-	-	-	-	-	-	Manufacture of furniture; manufacturing n.e.c.
37	2	100	100	-	-	-	-	-	-	-	Recycling

ที่มา : สำนักอุตสาหกรรม พ.ศ.2550 จังหวัดเพชรบูรณ์ สำนักงานสถิติแห่งชาติ กระทรวงเทคโนโลยีสารสนเทศและการสื่อสาร

Source : The 2007 Industrial Census, Petchabun Province, National Statistical Office, Ministry of Information and Communication Technology

ตาราง 7 จำนวนและร้อยละของสถานประกอบการอุตสาหกรรมผลิต ที่ต่างประเทศร่วมลงทุน จำนวนตามประเภทร่วมลงทุน จำนวนที่คิดเป็นอันดับหนึ่ง และหมวดอุตสาหกรรม  
 TABLE 7 NUMBER AND PERCENTAGE OF MANUFACTURING ESTABLISHMENTS WITH FOREIGN INVESTMENT BY THE FIRST COUNTRY WITH HIGHEST SHARE HOLDING  
 AND DIVISION OF INDUSTRY

รหัส Code	หมวดอุตสาหกรรม	จำนวนสถานประกอบการ			ไม่มีการลงทุนจาก ต่างประเทศ			มีการลงทุนจาก ต่างประเทศ			Division of industry
		Number of establishments		%	No foreign's investment		%	With foreign's investments		%	
		จำนวน Number	ร้อยละ %		จำนวน Number	ร้อยละ %		จำนวน Number	ร้อยละ %		
รวม		3,955	100	100	3,955	100	-	-	Total		
15	การผลิตผลิตภัณฑ์อาหารและเครื่องดื่ม	882	100	100	882	100	-	-	Manufacture of food products and beverages		
16	การผลิตผลิตภัณฑ์ยาสูบ	1	100	100	1	100	-	-	Manufacture of tobacco products		
17	การผลิตสิ่งทอ	399	100	100	399	100	-	-	Manufacture of textiles		
18	การผลิตเครื่องแต่งกาย รวมทั้งการตกแต่งและย้อมสีขนสัตว์	1,179	100	100	1,179	100	-	-	Manufacture of wearing apparel; dressing and dyeing of fur		
19	การฟอกและตกแต่งหนังฟอก รวมทั้งการผลิตกระเป๋าเดินทาง กระเป๋าถือ อานม้า เครื่องเขียนฉาก และรองเท้า	3	100	100	3	100	-	-	Tanning and dressing of leather; manufacture of luggage, handbags, saddlery,harness and footwear		
20	การผลิตไม้และผลิตภัณฑ์จากไม้และไม้ก๊อก ยกเว้น เฟอร์นิเจอร์ รวมทั้งการผลิตสิ่งของที่ทำจากฟางและวัสดุจากสานอื่นๆ	655	100	100	655	100	-	-	Manufacture of wood and of products of wood and cork, except furniture; manufacture of articles of straw and plaiting materials		
22	การพิมพ์โฆษณา การพิมพ์ และการทำสำเนาฉบับบันทึก	50	100	100	50	100	-	-	Publishing, printing and reproduction of recorded media		
23	การผลิตผลิตภัณฑ์ถ่านโค้ก ผลิตภัณฑ์ที่ได้จากการถลุง	1	100	100	1	100	-	-	Manufacture of coke, refined petroleum products and nuclear fuel		
24	การผลิตเคมีภัณฑ์และผลิตภัณฑ์เคมี	22	100	100	22	100	-	-	Manufacture of chemicals and chemical products		
26	การผลิตผลิตภัณฑ์จากแร่โลหะ	120	100	100	120	100	-	-	Manufacture of other non-metallic mineral products		
28	การผลิตผลิตภัณฑ์ที่ทำจากโลหะประดิษฐ์ ยกเว้นเครื่องจักรและอุปกรณ์	315	100	100	315	100	-	-	Manufacture of fabricated metal products, except machinery and equipment		
29	การผลิตเครื่องจักรและอุปกรณ์ ซึ่งมีได้ตั้งแต่ประเภทไว้ในที่อื่น	122	100	100	122	100	-	-	Manufacture of machinery and equipment n.e.c.		
32	การผลิตอุปกรณ์และเครื่องอุปกรณ์วิทยุ โทรทัศน์ และการสื่อสาร	1	100	100	1	100	-	-	Manufacture of radio, television and communication equipment and apparatus		
33	การผลิตอุปกรณ์ที่ใช้ในทางการแพทย์ การวัดความถี่สูง และอุปกรณ์ที่ใช้ในทางทัศนศาสตร์ นาฬิกา	2	100	100	2	100	-	-	Manufacture of medical, precision and optical instruments, watches and clocks		
34	การผลิตยานยนต์ รถพ่วงและรถถังงอห้วง	1	100	100	1	100	-	-	Manufacture of motor vehicles, trailers and semi-trailers		
35	การผลิตเครื่องจักรกลการขนส่งอื่นๆ	3	100	100	3	100	-	-	Manufacture of other transport equipment		
36	การผลิตเฟอร์นิเจอร์ รวมทั้งการผลิตซึ่งมิได้จัดประเภทไว้ในที่อื่น	197	100	100	197	100	-	-	Manufacture of furniture; manufacturing n.e.c.		
37	การนำผลิตภัณฑ์กลับมาผลิตเป็นวัตถุดิบใหม่	2	100	100	2	100	-	-	Recycling		

ที่มา : สภาวะอุตสาหกรรม พ.ศ.2550 จังหวัดเพชรบูรณ์ สำนักงานสถิติแห่งชาติ กระทรวงเทคโนโลยีสารสนเทศและการสื่อสาร  
 Source : The 2007 Industrial Census, Petchabun Province, National Statistical Office, Ministry of Information and Communication Technology

ตาราง 7.1 จำนวนและร้อยละของสถานประกอบการอุตสาหกรรมผลิตที่ต่างประเทศร่วมลงทุน จำนวนตามประเภทร่วมลงทุนหรือถือหุ้นมากที่สุดเป็นอันดับสอง และหมวดอุตสาหกรรม

TABLE 7.1 NUMBER AND PERCENTAGE OF MANUFACTURING ESTABLISHMENTS WITH FOREIGN INVESTMENT BY THE SECOND COUNTRY WITH HIGHEST SHARE HOLDING AND DIVISION OF INDUSTRY

รหัส Code	หมวดอุตสาหกรรม	จำนวนสถานประกอบการ				ไม่มีการลงทุนจาก				มีการลงทุนจาก				Division of industry
		Number of establishments		No foreign's investment		With foreign's investment		ต่างประเทศ		ต่างประเทศ		Total		
		จำนวน	ร้อยละ	จำนวน	ร้อยละ	จำนวน	ร้อยละ	จำนวน	ร้อยละ					
		Number	%	Number	%	Number	%	Number	%					
รวม		3,955	100	3,955	100	-	-	-	-	Total				
15	การผลิตผลิตภัณฑ์อาหารและเครื่องดื่ม	882	100	882	100	-	-	-	-	Manufacture of food products and beverages				
16	การผลิตผลิตภัณฑ์ยาสูบ	1	100	1	100	-	-	-	-	Manufacture of tobacco products				
17	การผลิตสิ่งทอ	399	100	399	100	-	-	-	-	Manufacture of textiles				
18	การผลิตเครื่องแต่งกาย รวมทั้งการตกแต่งและย้อมสีขนสัตว์	1,179	100	1,179	100	-	-	-	-	Manufacture of wearing apparel; dressing and dyeing of fur				
19	การฟอกและตกแต่งหนังฟอก รวมทั้งการผลิตกระเป๋าเดินทาง กระเป๋าถือ อานม้า เครื่องเขียนกลา และรองเท้า	3	100	3	100	-	-	-	-	Tanning and dressing of leather; manufacture of luggage, handbags, saddlery, harness and footwear				
20	การผลิตไม้และผลิตภัณฑ์จากไม้และไม้ก๊อก ยกเว้นเฟอร์นิเจอร์ รวมทั้งการผลิตสิ่งของที่ทำจากฟางและวัสดุอีกสานอื่นๆ	655	100	655	100	-	-	-	-	Manufacture of wood and of products of wood and cork, except furniture; manufacture of articles of straw and plaiting materials				
22	การพิมพ์โฆษณา การพิมพ์ และการทำสำเนาสื่อบันทึก	50	100	50	100	-	-	-	-	Publishing, printing and reproduction of recorded media				
23	การผลิตผลิตภัณฑ์ถ่าน โถก ผลิตภัณฑ์ที่ได้จากการกลั่นน้ำมันปิโตรเลียมและเชื้อเพลิงปรมาณู	1	100	1	100	-	-	-	-	Manufacture of coke, refined petroleum products and nuclear fuel				
24	การผลิตเคมีภัณฑ์และผลิตภัณฑ์เคมี	22	100	22	100	-	-	-	-	Manufacture of chemicals and chemical products				
26	การผลิตผลิตภัณฑ์จากแร่โลหะ	120	100	120	100	-	-	-	-	Manufacture of other non-metallic mineral products				
28	การผลิตผลิตภัณฑ์ที่ทำจากโลหะประดิษฐ์ ยกเว้นเครื่องจักรและอุปกรณ์	315	100	315	100	-	-	-	-	Manufacture of fabricated metal products, except machinery and equipment				
29	การผลิตเครื่องจักรและอุปกรณ์ ซึ่งมีได้จัดประเภทไว้ในที่อื่น	122	100	122	100	-	-	-	-	Manufacture of machinery and equipment n.e.c.				
32	การผลิตอุปกรณ์และเครื่องอุปกรณวิทย์ โทรทัศน์ และการสื่อสาร	1	100	1	100	-	-	-	-	Manufacture of radio, television and communication equipment and apparatus				
33	การผลิตอุปกรณ์ที่ใช้ในทางการแพทย์ การวัดความเที่ยง และอุปกรณ์ที่ใช้ในทางทัศนศาสตร์ นาฬิกา	2	100	2	100	-	-	-	-	Manufacture of medical, precision and optical instruments, watches and clocks				
34	การผลิตยานยนต์ รถพ่วงและรถถังรถพ่วง	1	100	1	100	-	-	-	-	Manufacture of motor vehicles, trailers and semi-trailers				
35	การผลิตเครื่องอุปกรณการขนส่งอื่นๆ	3	100	3	100	-	-	-	-	Manufacture of other transport equipment				
36	การผลิตเฟอร์นิเจอร์ รวมทั้งการผลิตซึ่งมิได้จัดประเภทไว้ในที่อื่น	197	100	197	100	-	-	-	-	Manufacture of furniture; manufacturing n.e.c.				
37	การนำผลิตภัณฑ์กลับมาผลิตเป็นวัตถุดิบใหม่	2	100	2	100	-	-	-	-	Recycling				

ที่มา : สำนะในอุตสาหกรรม พ.ศ.2550 จังหวัดเพชรบูรณ์ สำนักงานสถิติแห่งชาติ กระทรวงเทคโนโลยีสารสนเทศและการสื่อสาร

Source : The 2007 Industrial Census, Phetchabun Province, National Statistical Office, Ministry of Information and Communication Technology

ตาราง 7.2 จำนวนและร้อยละของสถานประกอบการอุตสาหกรรมผลิต ที่ต่างประเทศพร้อมจำนวน จำนวนตามประเภทรวมหรือชื่อผู้มากที่สุดในอันดับสาม และหมวดอุตสาหกรรม  
 TABLE 7.2 NUMBER AND PERCENTAGE OF MANUFACTURING ESTABLISHMENTS WITH FOREIGN INVESTMENT BY THE THIRD COUNTRY WITH HIGHEST SHARE HOLDING AND DIVISION OF INDUSTRY

รหัส Code	หมวดอุตสาหกรรม	จำนวนสถานประกอบการ		ไม่มีการลงทุนจาก		มีการลงทุนจาก		Division of industry
		Number of establishments		No foreign's investment		With foreign's investment		
		จำนวน	ร้อยละ	จำนวน	ร้อยละ	จำนวน	ร้อยละ	
รวม		3,955	100	3,955	100	-	-	Total
15	การผลิตผลิตภัณฑ์อาหารและเครื่องดื่ม	882	100	882	100	-	-	Manufacture of food products and beverages
16	การผลิตผลิตภัณฑ์ยาสูบ	1	100	1	100	-	-	Manufacture of tobacco products
17	การผลิตสิ่งทอ	399	100	399	100	-	-	Manufacture of textiles
18	การผลิตเครื่องแต่งกายรวมทั้งการตกแต่งและซ่อมสืตามสัตว์	1,179	100	1,179	100	-	-	Manufacture of wearing apparel; dressing and dyeing of fur
19	การฟอกและตกแต่งหนังฟอก รวมทั้งการผลิตกระเป๋าเดินทาง กระเป๋าถือ อานม้า เครื่องเขียนหลากหลาย และรองเท้า	3	100	3	100	-	-	Tanning and dressing of leather; manufacture of luggage, handbags, saddlery, harness and footwear
20	การผลิตไม้และผลิตภัณฑ์จากไม้และไม้ไผ่ ยกเว้นเฟอร์นิเจอร์ รวมทั้งการผลิตสิ่งของที่ทำจากฟางและวัสดุจากสานอื่นๆ	655	100	655	100	-	-	Manufacture of wood and of products of wood and cork, except furniture; manufacture of articles of straw and plaiting materials
22	การพิมพ์โฆษณา การพิมพ์และการทำสำเนาสิ่งพิมพ์	50	100	50	100	-	-	Publishing, printing and reproduction of recorded media
23	การผลิตผลิตภัณฑ์ขนสัตว์ โกลี ผลิตภัณฑ์ที่ได้จากการถักนํ้ามันปิโตรเลียมและเชื้อเพลิงปรมาณู	1	100	1	100	-	-	Manufacture of coke, refined petroleum products and nuclear fuel
24	การผลิตเคมีภัณฑ์และผลิตภัณฑ์เคมี	22	100	22	100	-	-	Manufacture of chemicals and chemical products
26	การผลิตผลิตภัณฑ์จากแร่โลหะ	120	100	120	100	-	-	Manufacture of other non-metallic mineral products
28	การผลิตผลิตภัณฑ์ที่ทำจากโลหะประดิษฐ์ ยกเว้นเครื่องจักรและอุปกรณ์	315	100	315	100	-	-	Manufacture of fabricated metal products, except machinery and equipment
29	การผลิตเครื่องจักรและอุปกรณ์ ซึ่งมีได้จัดประเภทไว้ในที่อื่น	122	100	122	100	-	-	Manufacture of machinery and equipment n.e.c.
32	การผลิตอุปกรณ์และเครื่องอุปกรณวิทยุ โทรทัศน์ และการสื่อสาร	1	100	1	100	-	-	Manufacture of radio, television and communication equipment and apparatus
33	การผลิตอุปกรณ์ที่ใช้ในทางการแพทย์ การวัดความถี่ และอุปกรณ์ที่ใช้ในทางทัศนศาสตร์ นาฬิกา	2	100	2	100	-	-	Manufacture of medical, precision and optical instruments, watches and clocks
34	การผลิตยานยนต์ รถพ่วงและรถกึ่งรถพ่วง	1	100	1	100	-	-	Manufacture of motor vehicles, trailers and semi-trailers
35	การผลิตเครื่องอุปกรณการขนส่งอื่นๆ	3	100	3	100	-	-	Manufacture of other transport equipment
36	การผลิตเฟอร์นิเจอร์ รวมทั้งการผลิตซึ่งมิได้จัดประเภทไว้ในที่อื่น	197	100	197	100	-	-	Manufacture of furniture; manufacturing n.e.c.
37	การนำผลิตภัณฑ์เก่ามาผลิตเป็นวัสดุใหม่	2	100	2	100	-	-	Recycling

ที่มา : สำมะโนอุตสาหกรรม พ.ศ.2550 จังหวัดเพชรบูรณ์ สำนักงานสถิติแห่งชาติ กระทรวงเทคโนโลยีสารสนเทศและการสื่อสาร

Source : The 2007 Industrial Census, Petchabum Province, National Statistical Office, Ministry of Information and Communication Technology

ตาราง 8 จำนวนและร้อยละของสถานประกอบการอุตสาหกรรมผลิต จำแนกตามการส่งเสริมการลงทุน จากสำนักงานคณะกรรมการส่งเสริมการลงทุน และหมวดอุตสาหกรรม

TABLE 8 NUMBER AND PERCENTAGE OF MANUFACTURING ESTABLISHMENTS BY INVESTMENT PROMOTION FROM BOARD OF INVESTMENT (BOI) AND DIVISION OF INDUSTRY

รหัส Code	หมวดอุตสาหกรรม Division of industry	จำนวนสถานประกอบการ Number of establishments		การส่งเสริมการลงทุนจากสำนักงานคณะกรรมการส่งเสริมการลงทุน Investment promotion from board of investment (BOI)		Division of industry		
		จำนวน Number	ร้อยละ %	ไม่มี(No)			มี(Yes)	
				จำนวน Number	ร้อยละ %		จำนวน Number	ร้อยละ %
รวม		3,955	100	3,951	99.9	4	0.1	Total
15	การผลิตเครื่องดื่มอาหารและเครื่องดื่ม	882	100	881	99.89	1	0.11	Manufacture of food products and beverages
16	การผลิตผลิตภัณฑ์ยาสูบ	1	100	1	100	-	-	Manufacture of tobacco products
17	การผลิตสิ่งทอ	399	100	399	100	-	-	Manufacture of textiles
18	การผลิตเครื่องแต่งกาย รวมทั้งการตกแต่งและซ่อมเสื้อผ้า	1,179	100	1,178	99.92	1	0.08	Manufacture of wearing apparel; dressing and dyeing of fur
19	การฟอกและตกแต่งหนังฟอก รวมทั้งการผลิตกระเป๋าเดินทาง กระเป๋าถือ อนามัย เครื่องเขียน นาฬิกา และรองเท้า	3	100	3	100	-	-	Tanning and dressing of leather; manufacture of luggage, handbags, saddlery, harness and footwear
20	การผลิตไม้และผลิตภัณฑ์จากไม้และไม้ก๊อก ยกเว้น เฟอร์นิเจอร์ รวมทั้งการผลิตสิ่งของที่ทำจากฟางและวัสดุจากสานอื่นๆ	655	100	655	100	-	-	Manufacture of wood and of products of wood and cork, except furniture; handbags, saddlery, harness and footwear
22	การพิมพ์ (โฆษณา) การพิมพ์ และการทำสำเนาเสมือนพิมพ์	50	100	50	100	-	-	Manufacture of wood and of products of wood and cork, except furniture; handbags, saddlery, harness and footwear
23	การผลิตผลิตภัณฑ์ถ่านโค้ก ผลิตภัณฑ์ที่ใช้จากการถลุง	1	100	-	-	1	100	Publishing, printing and reproduction of recorded media
24	การผลิตเหล็กกล้าและผลิตภัณฑ์	22	100	21	95.45	1	4.55	Manufacture of coke, refined petroleum products
26	การผลิตผลิตภัณฑ์จากแร่โลหะ	120	100	120	100	-	-	Manufacture of chemicals and chemical products
28	การผลิตผลิตภัณฑ์ที่มาจากโลหะประติมากรรม ยกเว้นเครื่องจักรและอุปกรณ์	315	100	315	100	-	-	Manufacture of other non-metallic mineral products
29	การผลิตเครื่องจักรและอุปกรณ์ ซึ่งมีได้จัดประเภทไว้ในที่อื่น	122	100	122	100	-	-	Manufacture of fabricated metal products, except machinery and equipment
32	การผลิตอุปกรณ์และเครื่องอุปกรณวิทยุ โทรทัศน์ และการสื่อสาร	1	100	1	100	-	-	Manufacture of machinery and equipment n.e.c.
33	การผลิตอุปกรณ์ที่ใช้ในทางเกษตร การวัดความถี่ และอุปกรณ์ที่ใช้ในทางทัศนศาสตร์ นาฬิกา	2	100	2	100	-	-	Manufacture of radio, television and communication equipment and apparatus
34	การผลิตยานยนต์ รถพ่วงและรถกึ่งพ่วง	1	100	1	100	-	-	Manufacture of medical, precision and optical instruments, handbags, saddlery, harness and footwear
35	การผลิตเครื่องอุปกรณการขนส่งอื่นๆ	3	100	3	100	-	-	Manufacture of motor vehicles, trailers and semi-trailers
36	การผลิตเฟอร์นิเจอร์ รวมทั้งการผลิตซึ่งมิได้จัดประเภทไว้ในที่อื่น	197	100	197	100	-	-	Manufacture of other transport equipment
37	การบำบัดคัดทิ้งที่กลับมาผลิตเป็นวัสดุใหม่	2	100	2	100	-	-	Manufacture of furniture; manufacturing n.e.c.
37	การบำบัดคัดทิ้งที่กลับมาผลิตเป็นวัสดุใหม่	2	100	2	100	-	-	Recycling

ที่มา : สำมะโนอุตสาหกรรม พ.ศ.2550 จังหวัดเพชรบูรณ์ สำนักงานสถิติแห่งชาติ กระทรวงเทคโนโลยีสารสนเทศและการสื่อสาร

Source : The 2007 Industrial Census, Petchabun Province, National Statistical Office, Ministry of Information and Communication Technology



ตาราง 9 มูลค่าการส่งออก จำนวนและร้อยละของสถานประกอบการอุตสาหกรรมคิด จำนวนตามร้อยละของการส่งออกผลิตภัณฑ์ไปจำหน่ายต่างประเทศและหมวดอุตสาหกรรม

TABLE 9 VALUE OF EXPORT, NUMBER AND PERCENTAGE OF MANUFACTURING ESTABLISHMENTS BY PERCENTAGE OF EXPORT AND DIVISION OF INDUSTRY

รหัส Code	หมวดอุตสาหกรรม	จำนวนสถานประกอบการ		ไม่มีการส่งออก		ร้อยละการส่งออก Percentage of export						มูลค่าการ ส่งออก Value of export		Division of industry			
		Number of establishments		No export		รวม Total		< 10		30-39		70-79			100		
		จำนวน Number	ร้อยละ %	จำนวน Number	ร้อยละ %	จำนวน Number	ร้อยละ %	จำนวน Number	ร้อยละ %	จำนวน Number	ร้อยละ %	จำนวน Number	ร้อยละ %		จำนวน Number	ร้อยละ %	
รวม		3,955	100	3,950	99.87	5	0.13	1	20	1	20	2	40	1	20	2,664,068,096	Total
15	การผลิตเหล็กกล้าและเครื่องจักร	882	100	881	99.89	1	0.11	-	-	-	-	1	100	-	-	2,443,755,697	Manufacture of food products and beverages
16	การผลิตเหล็กกล้า	1	100	1	100	-	-	-	-	-	-	-	-	-	-	-	Manufacture of tobacco products
17	การผลิตสิ่งทอ	399	100	399	100	-	-	-	-	-	-	-	-	-	-	-	Manufacture of textiles
18	การผลิตเครื่องแต่งกายรวมทั้งการตกแต่งและย้อมสีขนสัตว์	1,179	100	1,178	99.92	1	0.08	-	-	-	-	1	100	-	-	34,653,776	Manufacture of wearing apparel, dressing and dyeing of fur
19	การฟอกและตกแต่งหนังฟอก รวมทั้งการผลิตกระเป๋าเดินทาง กระเป๋าถือ อานม้า เครื่องเขียนกลา และรองเท้า	3	100	3	100	-	-	-	-	-	-	-	-	-	-	-	Tanning and dressing of leather, manufacture of luggage, handbags, saddlery, harness and footwear
20	การผลิตไม้และผลิตภัณฑ์จากไม้และไม้ซอก ยกเว้น เฟอร์นิเจอร์ รวมทั้งการผลิตสิ่งของที่ทำจากฟางและวัสดุจากสัตว์อื่น ๆ	655	100	655	100	-	-	-	-	-	-	-	-	-	-	-	Manufacture of wood and of products of wood and cork, except furniture; manufacture of articles of straw and plaiting materials
22	การพิมพ์โฆษณา การพิมพ์และการทำสำเนาฉบับที่	50	100	50	100	-	-	-	-	-	-	-	-	-	-	-	Publishing, printing and reproduction of recorded media
23	การผลิตผลิตภัณฑ์จากใย ผลิตภัณฑ์ที่ได้จากการถัก	1	100	-	-	1	100	1	100	-	-	-	-	-	-	-	Manufacture of coke, refined petroleum products and nuclear fuel
24	น้ำมันปิโตรเลียมและเชื้อเพลิงปรมาณู	22	100	21	95.45	1	4.55	-	-	1	100	-	-	-	-	15,297,735	Manufacture of chemicals and chemical products
26	การผลิตผลิตภัณฑ์จากแร่โลหะ	120	100	120	100	-	-	-	-	-	-	-	-	-	-	-	Manufacture of other non-metallic mineral products
28	การผลิตผลิตภัณฑ์ที่ทำจากโลหะประดิษฐ์ ยกเว้นเครื่องจักรและอุปกรณ์	315	100	315	100	-	-	-	-	-	-	-	-	-	-	-	Manufacture of fabricated metal products, except machinery and equipment
29	การผลิตเครื่องจักรและอุปกรณ์ ซึ่งมีได้ตั้งประเภทไว้ในที่อื่น	122	100	122	100	-	-	-	-	-	-	-	-	-	-	-	Manufacture of machinery and equipment n.e.c.
32	การผลิตอุปกรณ์และเครื่องอุปกรณวิทยุ โทรทัศน์ และการสื่อสาร	1	100	1	100	-	-	-	-	-	-	-	-	-	-	-	Manufacture of radio, television and communication equipment and apparatus
33	การผลิตอุปกรณ์ที่ใช้ในทางการแพทย์ การวัดความถี่ และอุปกรณ์ที่ใช้ในทางทัศนศาสตร์ นาฬิกา	2	100	2	100	-	-	-	-	-	-	-	-	-	-	-	Manufacture of medical, precision and optical instruments, watches and clocks
34	การผลิตยานยนต์ รถพ่วงและรถกึ่งพ่วง	1	100	1	100	-	-	-	-	-	-	-	-	-	-	-	Manufacture of motor vehicles, trailers and semi-trailers
35	การผลิตเครื่องอุปกรณการขนส่งอื่น ๆ	3	100	3	100	-	-	-	-	-	-	-	-	-	-	-	Manufacture of other transport equipment
36	การผลิตเฟอร์นิเจอร์ รวมทั้งการผลิตซึ่งมีได้ตั้งประเภทไว้ในที่อื่น	197	100	196	99.49	1	0.51	-	-	-	-	-	-	1	100	147,553,655	Manufacture of furniture, manufacturing n.e.c.
37	การนำผลิตภัณฑ์จากพลาสติกมาทำเป็นวัสดุรีไซเคิล	2	100	2	100	-	-	-	-	-	-	-	-	-	-	-	Recycling

ที่มา : สำมะโนอุตสาหกรรม พ.ศ.2550 จังหวัดเพชรบูรณ์ สำนักงานสถิติแห่งชาติ กระทรวงเทคโนโลยีสารสนเทศและการสื่อสาร  
Source : The 2007 Industrial Census, Phetchabun Province, National Statistical Office, Ministry of Information and Communication Technology

ตาราง 10 จำนวนและร้อยละของสถานประกอบการผลิต จำนวนตามประเภทที่มีการส่งผลิตไปจำหน่าย และหมวดอุตสาหกรรม

TABLE 10 NUMBER AND PERCENTAGE OF MANUFACTURING ESTABLISHMENTS BY EXPORTED COUNTRY OF PRODUCT AND DIVISION OF INDUSTRY

รหัส Code	หมวดอุตสาหกรรม	จำนวนสถานประกอบการ		ไม่มีการส่งออก		มีการส่งออก		ประเทศที่ส่งออก		Division of Industry				
		Number of establishments		No export		Export		Exported country						
		จำนวน	ร้อยละ	จำนวน	ร้อยละ	จำนวน	ร้อยละ	สิงคโปร์ Singapore	สหรัฐอเมริกา USA		ประเทศในยุโรป Country in Europe			
Number	%	Number	%	Number	%	Number	%	Number	%					
	รวม	3,955	100	3,950	99.87	5	0.13	1	20	2	40	2	40	Total
15	การผลิตภัตตาคารอาหารและเครื่องดื่ม	882	100	881	99.89	1	0.11	-	-	1	100	-	-	Manufacture of food products and beverages
16	การผลิตผลิตภัณฑ์ยาสูบ	1	100	1	100	-	-	-	-	-	-	-	-	Manufacture of tobacco products
17	การผลิตสิ่งทอ	399	100	399	100	-	-	-	-	-	-	-	-	Manufacture of textiles
18	การผลิตเครื่องแต่งกาย รวมทั้งการตกแต่งและย้อมสีขนสัตว์	1,179	100	1,178	99.92	1	0.08	-	-	-	-	1	100	Manufacture of wearing apparel; dressing and dyeing of fur
19	การฟอกและตกแต่งหนังฟอก รวมทั้งการผลิตกระเป๋าเดินทาง กระเป๋าถือ อานม้า เครื่องเขียนกลา และรองเท้า	3	100	3	100	-	-	-	-	-	-	-	-	Tanning and dressing of leather; manufacture of luggage, handbags, saddlery, harness and footwear
20	การผลิตไม้และผลิตภัณฑ์จากไม้และไม้ก๊อก ยกเว้น เฟอร์นิเจอร์ รวมทั้งการผลิตสิ่งของที่ทำจากฟางและวัสดุจากสวนอื่นๆ	655	100	655	100	-	-	-	-	-	-	-	-	Manufacture of wood and of products of wood and cork, except furniture; manufacture of articles of straw and plaiting materials
22	การพิมพ์โฆษณา การพิมพ์ และการทำสำเนาอื่นที่ก	50	100	50	100	-	-	-	-	-	-	-	-	Publishing, printing and reproduction of recorded media
23	การผลิตผลิตภัณฑ์ถ่านโค้ก ผลิตภัณฑ์ที่ได้จากการกลั่น น้ำมันปิโตรเลียมและเชื้อเพลิงปรมาณู	1	100	-	-	1	100	1	100	-	-	-	-	Manufacture of coke, refined petroleum products and nuclear fuel
24	การผลิตเคมีภัณฑ์และผลิตภัณฑ์เคมี	22	100	21	95.45	1	4.55	-	-	-	-	1	100	Manufacture of chemicals and chemical products
26	การผลิตผลิตภัณฑ์จากแร่โลหะ	120	100	120	100	-	-	-	-	-	-	-	-	Manufacture of other non-metallic mineral products
28	การผลิตผลิตภัณฑ์ที่ทำจากโลหะประดิษฐ์ ยกเว้นเครื่องจักรและอุปกรณ์	315	100	315	100	-	-	-	-	-	-	-	-	Manufacture of fabricated metal products, except machinery and equipment
29	การผลิตเครื่องจักรและอุปกรณ์ ซึ่งมีได้ตั้งประเภทไว้ในที่อื่น	122	100	122	100	-	-	-	-	-	-	-	-	Manufacture of machinery and equipment n.e.c.
32	การผลิตอุปกรณ์และเครื่องอุปโภคบริโภค โทรทัศน์ และการสื่อสาร	1	100	1	100	-	-	-	-	-	-	-	-	Manufacture of radio, television and communication equipment and apparatus
33	การผลิตอุปกรณ์ที่ใช้ในทางการแพทย์ การวัดความถี่ และอุปกรณ์ที่ใช้ในทางทัศนศาสตร์ นาฬิกา	2	100	2	100	-	-	-	-	-	-	-	-	Manufacture of medical, precision and optical instruments, watches and clocks
34	การผลิตยานยนต์ รถพ่วงและรถแทรกเตอร์	1	100	1	100	-	-	-	-	-	-	-	-	Manufacture of motor vehicles, trailers and semi-trailers
35	การผลิตเครื่องอุปโภคบริโภคขนส่งอื่นๆ	3	100	3	100	-	-	-	-	-	-	-	-	Manufacture of other transport equipment
36	การผลิตเฟอร์นิเจอร์ รวมทั้งการผลิตซึ่งมิได้ตั้งประเภทไว้ในที่อื่น	197	100	196	99.49	1	0.51	-	-	1	100	-	-	Manufacture of furniture; manufacturing n.e.c.
37	การนำผลิตภัณฑ์กลับมาผลิตเป็นวัตถุดิบใหม่	2	100	2	100	-	-	-	-	-	-	-	-	Recycling

ที่มา : สำมะโนอุตสาหกรรม พ.ศ.2550 จังหวัดเพชรบูรณ์ สำนักงานสถิติแห่งชาติ กระทรวงเทคโนโลยีสารสนเทศและการสื่อสาร

Source : The 2007 Industrial Census, Petchaburi Province, National Statistical Office, Ministry of Information and Communication Technology

ตาราง 11 มูลค่าการใช้วัตถุดิบหรือวัสดุประกอบการผลิตจากต่างประเทศ จำนวนและร้อยละของสถานประกอบการอุตสาหกรรมผลิต จำนวนตามการใช้วัตถุดิบ และตามอุตสาหกรรม

TABLE 11 VALUE OF IMPORTED MATERIALS AND COMPONENTS, NUMBER AND PERCENTAGE OF MANUFACTURING ESTABLISHMENTS BY USE OF IMPORTED MATERIALS AND DIVISION OF INDUSTRY

รหัส Code	หมวดอุตสาหกรรม Division of industry	จำนวนสถานประกอบการ Number of establishments		ร้อยละของวัตถุดิบหรือวัสดุประกอบ ที่มาจากต่างประเทศ Percentage of use of imported materials and components										มูลค่าการใช้ วัตถุดิบ Value of imported materials and components		
		จำนวน Number	ร้อยละ %	ไม่มีการใช้ วัตถุดิบ No use		10-19		30-39		40-49		60-69			Total	
				จำนวน Number	ร้อยละ %	จำนวน Number	ร้อยละ %	จำนวน Number	ร้อยละ %	จำนวน Number	ร้อยละ %	จำนวน Number	ร้อยละ %			
รวม Total		3,955	100	3,951	99.9	4	0.1	1	25	1	25	1	25	1	25	71,432,252
15	การผลิตเครื่องดื่ม อาหารและเครื่องดื่ม Manufacture of food products and beverages	882	100	882	100	-	-	-	-	-	-	-	-	-	-	-
16	การผลิตผลิตภัณฑ์ยาสูบ Manufacture of tobacco products	1	100	1	100	-	-	-	-	-	-	-	-	-	-	-
17	การผลิตสิ่งทอ Manufacture of textiles	399	100	399	100	-	-	-	-	-	-	-	-	-	-	-
18	การผลิตเครื่องแต่งกาย รวมทั้งการตกแต่งและซ่อมชิ้นส่วนสัตว์ Manufacture of wearing apparel, dressing and dyeing of fur	1,179	100	1,178	99.92	1	0.08	-	-	1	100	-	-	-	-	9,752,153
19	การผลิตเครื่องหนังรองเท้า รวมทั้งการผลิตกระเป๋าเดินทาง Tanning and dressing of leather, manufacture of luggage, handbags, saddlery, harness and footwear	3	100	3	100	-	-	-	-	-	-	-	-	-	-	-
20	การผลิตไม้และผลิตภัณฑ์จากไม้และไม้ก๊อก ยกเว้นเฟอร์นิเจอร์ Manufacture of wood and of products of wood and cork, except furniture; manufacture of articles of straw and plaiting materials	655	100	655	100	-	-	-	-	-	-	-	-	-	-	-
22	การพิมพ์และสิ่งพิมพ์ และการทำสำเนาด้วยวิธีอื่น ๆ Publishing, printing and reproduction of recorded media	50	100	49	98	1	2	1	100	-	-	-	-	-	-	375,000
23	การผลิตผลิตภัณฑ์ที่ทำจากเหล็ก เหล็กกล้าและเหล็กกล้าเคลือบ Manufacture of coke, refined petroleum products and nuclear fuel	1	100	1	100	-	-	-	-	-	-	-	-	-	-	-
24	การผลิตเคมีภัณฑ์และผลิตภัณฑ์เคมี Manufacture of chemicals and chemical products	22	100	21	95.45	1	4.55	-	-	-	-	1	100	-	-	28,441,516
26	การผลิตผลิตภัณฑ์จากโลหะ Manufacture of other non-metallic mineral products	120	100	120	100	-	-	-	-	-	-	-	-	-	-	-
28	การผลิตผลิตภัณฑ์ที่ทำจากโลหะ-ประดิษฐ์ ยกเว้นเครื่องจักรและอุปกรณ์ Manufacture of fabricated metal products, except machinery and equipment	315	100	315	100	-	-	-	-	-	-	-	-	-	-	-
29	การผลิตเครื่องจักรและอุปกรณ์ ซึ่งมีได้จัดประเภทไว้ในที่อื่น Manufacture of machinery and equipment n.e.c.	122	100	122	100	-	-	-	-	-	-	-	-	-	-	-
32	การผลิตอุปกรณ์และเครื่องมือการวัดวิทยุ โทรทัศน์ และการสื่อสาร Manufacture of radio, television and communication equipment and apparatus	1	100	1	100	-	-	-	-	-	-	-	-	-	-	-
33	การผลิตอุปกรณ์ที่ใช้ในทางการแพทย์ การวัดความถี่ และอุปกรณ์ที่ใช้ในงานทัศนศาสตร์ นานาเทค Manufacture of medical, precision and optical instruments, watches and clocks	2	100	2	100	-	-	-	-	-	-	-	-	-	-	-
34	การผลิตยานยนต์ รถพ่วงและรถแทรกเตอร์ Manufacture of motor vehicles, trailers and semi-trailers	1	100	1	100	-	-	-	-	-	-	-	-	-	-	-
35	การผลิตเครื่องอุปโภคบริโภคอื่น ๆ Manufacture of other transport equipment	3	100	3	100	-	-	-	-	-	-	-	-	-	-	-
36	การผลิตเฟอร์นิเจอร์ รวมทั้งการผลิตซึ่งมิได้จัดประเภทไว้ในที่อื่น Manufacture of furniture; manufacturing n.e.c.	197	100	196	99.49	1	0.51	1	100	-	-	-	-	-	-	32,863,582
37	การนำวัสดุกลับมาผลิตเป็นวัตถุดิบใหม่ Recycling	2	100	2	100	-	-	-	-	-	-	-	-	-	-	-

ที่มา : สำมะโนอุตสาหกรรม พ.ศ.2550 จังหวัดเพชรบูรณ์ สำนักงานสถิติแห่งชาติ กระทรวงเทคโนโลยีสารสนเทศและการสื่อสาร

Source : The 2007 Industrial Census, Petchabun Province, National Statistical Office, Ministry of Information and Communication Technology

ตาราง 12. จำนวนและร้อยละของสถานประกอบการอุตสาหกรรมผลิต จำนวนตามอัตราการใช้กำลังการผลิตปี 2549 และหมวดอุตสาหกรรม

TABLE 12. NUMBER AND PERCENTAGE OF MANUFACTURING ESTABLISHMENTS BY CAPACITY UTILIZATION IN 2006 AND DIVISION OF INDUSTRY

รหัส Code	หมวดอุตสาหกรรม Division of industry	อัตราการใช้กำลังการผลิตปี 2549 Capacity utilization in 2006											เฉลี่ยต่อหน่วย Average per establishment														
		< 10 %		10-19 %		20-29 %		30-39 %		40-49 %		50-59 %		60-69 %		70-79 %		80-89 %		90-99 %		≥ 100 %					
จำนวน Number	ร้อยละ %	จำนวน Number	ร้อยละ %	จำนวน Number	ร้อยละ %	จำนวน Number	ร้อยละ %	จำนวน Number	ร้อยละ %	จำนวน Number	ร้อยละ %	จำนวน Number	ร้อยละ %	จำนวน Number	ร้อยละ %	จำนวน Number	ร้อยละ %	จำนวน Number	ร้อยละ %	จำนวน Number	ร้อยละ %	จำนวน Number	ร้อยละ %				
<b>รวม</b>		<b>3,955</b>	<b>100</b>	<b>1</b>	<b>0.03</b>	<b>6</b>	<b>0.16</b>	<b>58</b>	<b>1.47</b>	<b>68</b>	<b>1.71</b>	<b>616</b>	<b>15.58</b>	<b>492</b>	<b>12.43</b>	<b>873</b>	<b>22.07</b>	<b>930</b>	<b>23.51</b>	<b>830</b>	<b>20.99</b>	<b>64</b>	<b>1.62</b>	<b>17</b>	<b>0.42</b>	<b>61.75</b>	<b>Total</b>
15	การผลิตสิ่งทอหยาบและเครื่องดัด	882	100	-	-	4	0.44	31	3.55	39	4.4	110	12.49	152	17.22	205	23.2	122	13.81	198	22.41	15	1.75	7	0.74	59.59	Manufacture of food products and beverages
16	การผลิตสิ่งทอหยาบ	1	100	-	-	-	-	-	-	-	-	-	-	-	-	-	-	-	-	-	-	1	100	-	-	90	Manufacture of tobacco products
17	การผลิตสิ่งทอ	399	100	-	-	3	0.64	4	0.9	7	1.74	61	15.28	36	9	81	20.41	113	28.34	81	20.32	9	2.18	5	1.19	62.95	Manufacture of textiles
18	การผลิตเครื่องแต่งกายรวมทั้งการผลิตและซ่อมสินค้า	1,179	100	1	0.08	-	-	1	0.08	-	-	212	17.97	97	8.19	248	20.99	308	26.12	310	26.3	3	0.25	-	-	63.67	Manufacture of wearing apparel; dressing and dyeing of fur
19	การผลิตเครื่องหนังรองเท้ารวมทั้งการผลิตกระเป๋าเดินทาง กระเป๋าถือ อานม้า เครื่องเขียนและของเล่น	3	100	-	-	-	-	-	-	-	-	-	-	1	33.33	-	-	1	33.33	-	2	66.67	-	-	-	75	Tanning and dressing of leather; manufacture of luggage, handbags, saddlery harness and footwear
20	การผลิตไม้และผลิตภัณฑ์จากไม้ ไม้อัด ไม้ไผ่ ไม้ขี้เฒ่า ไม้แปรรูป รวมทั้งการผลิตสิ่งของที่ทำจากพลาสติกและวัสดุพลาสติก	655	100	-	-	-	-	12	1.9	-	-	134	20.38	122	18.61	114	17.42	202	30.79	71	10.9	-	-	-	-	58.56	Manufacture of wood and of products of wood and cork, except furniture; manufacture of articles of straw and plaiting materials
22	การผลิตสิ่งพิมพ์ การพิมพ์ และกระดาษพิมพ์	50	100	-	-	-	-	-	-	-	-	7	14	2	3.33	-	-	16	32.15	20	39.61	5	10.91	-	-	71.28	Publishing, printing and reproduction of recorded media
23	การผลิตผลิตภัณฑ์จากเหล็ก ผลิตภัณฑ์เหล็กกล้า ผลิตภัณฑ์เหล็กหล่อ ผลิตภัณฑ์เหล็กขึ้นรูป	1	100	-	-	-	-	-	-	-	-	-	-	-	-	1	100	-	-	-	-	-	-	-	-	67	Manufacture of coke, refined petroleum products and nuclear fuel
24	การผลิตเครื่องจักรและผลิตภัณฑ์	22	100	-	-	-	-	-	-	-	-	6	27.27	2	9.09	2	9.09	2	9.09	7	31.82	1	4.55	2	9.09	65.91	Manufacture of chemicals and chemical products
26	การผลิตสิ่งทอหยาบ	120	100	-	-	-	-	-	-	8	6.37	5	4.29	9	7.13	35	29.35	21	17.79	38	31.75	3	2.5	1	0.83	65.91	Manufacture of other non-metallic mineral products
28	การผลิตสิ่งทอหยาบ	315	100	-	-	-	-	4	1.23	10	3.14	44	13.96	33	10.55	92	29.17	58	18.47	48	15.14	24	7.54	3	0.81	62.23	Manufacture of fabricated metal products, except machinery and equipment
29	การผลิตเครื่องจักรและอุปกรณ์	122	100	-	-	-	-	3	2.39	3	2.75	6	5.14	12	9.91	44	36.08	35	28.72	18	15.02	-	-	-	-	62.08	Manufacture of machinery and equipment n.e.c.
32	การผลิตอุปกรณ์และเครื่องใช้ไฟฟ้า โทรทัศน์ และการสื่อสาร	1	100	-	-	-	-	-	-	-	-	-	-	-	-	1	100	-	-	-	-	-	-	-	-	60	Manufacture of radio, television and communication equipment and apparatus
33	การผลิตอุปกรณ์ที่ใช้ในทางการแพทย์ การวัดความถี่ และอุปกรณ์ที่ใช้ในทางวิทยาศาสตร์ นานาเทคโนโลยี	2	100	-	-	-	-	-	-	-	-	-	-	2	100	-	-	2	100	-	-	-	-	-	-	60	Manufacture of medical, precision and optical instruments, watches and clocks
34	การผลิตยานยนต์ รถพ่วงและรถแทรกเตอร์	1	100	-	-	-	-	-	-	-	-	-	-	-	-	-	-	1	100	-	-	-	-	-	-	70	Manufacture of motor vehicles, trailers and semi-trailers
35	การผลิตเครื่องอุปโภคบริโภค	3	100	-	-	-	-	-	-	-	-	-	-	2	66.67	-	-	2	66.67	1	33.33	-	-	-	-	63.33	Manufacture of other transport equipment
36	การผลิตเฟอร์นิเจอร์ รวมทั้งการผลิตไม้ได้ตัดประเภทไม้เนื้ออ่อน	197	100	-	-	-	-	3	1.61	1	0.51	30	15.38	28	14.2	44	22.32	51	25.73	37	18.88	3	1.38	-	-	61.5	Manufacture of furniture; manufacturing n.e.c.
37	การผลิตสิ่งทอหยาบ	2	100	-	-	-	-	-	-	-	-	1	50	-	-	1	50	-	-	-	-	-	-	-	-	50	Recycling

ที่มา : สำนักงานอุตสาหกรรม พ.ศ.2550 จังหวัด เพชรบูรณ์ สำนักงานสถิติแห่งชาติกระทรวงเทคโนโลยีสารสนเทศและการสื่อสาร

Source : The 2007 Industrial Census, Phetchabun Province, National Statistical Office, Ministry of Information and Communication Technology

## ภาค 2 ขั้วมุมการดำเนินกิจการของสถานประกอบการ

ตอนที่ 1 ข้อมู๑ที่๑ไปข๑ง๑สถานประ๑ก๑บการ  
จ๑ำแน๑ตามขนาดข๑ง๑สถานประ๑ก๑บการ

## สารบัญตารางสถิติ

- ตอนที่ 1 ข้อมูลการดำเนินงานกิจกรรมจำแนกตามขนาดของสถานประกอบการ**
- ตาราง 1 สถิติมูลฐานอุตสาหกรรมการผลิตในปี 2549 จำแนกตามขนาดของสถานประกอบการ
- ตาราง 2 มูลค่าผลผลิตของสถานประกอบการอุตสาหกรรมการผลิตในปี 2549 จำแนกตามขนาดของสถานประกอบการ
- ตาราง 3 ค่าใช้จ่ายขั้นกลางของสถานประกอบการอุตสาหกรรมการผลิตในปี 2549 จำแนกตามขนาดของสถานประกอบการ
- ตาราง 4 คนทำงานในสถานประกอบการอุตสาหกรรมการผลิตในปี 2549 จำแนกตามสถานภาพการทำงาน เพศ และขนาดของสถานประกอบการ
- ตาราง 5 จำนวนสถานประกอบการอุตสาหกรรมการผลิต จำแนกตามจำนวนวันทำงานต่อสัปดาห์ จำนวนชั่วโมงทำงานเฉลี่ยต่อวันของลูกจ้าง และขนาดของสถานประกอบการ
- ตาราง 6 ค่าตอบแทนแรงงานในปี 2549 จำแนกตามขนาดของสถานประกอบการ
- ตาราง 7 มูลค่าวัตถุดิบและวัสดุประกอบฯ และสินค้าคงเหลือต้นปีและปลายปี 2549 จำแนกตามขนาดของสถานประกอบการ
- ตาราง 8 ส่วนเปลี่ยนแปลงของมูลค่าวัตถุดิบและวัสดุประกอบฯ และสินค้าคงเหลือในปี 2549 จำแนกตามขนาดของสถานประกอบการ
- ตาราง 9 ค่าใช้จ่ายทั้งสิ้นและค่าภาษีมูลค่าเพิ่มสุทธิของสถานประกอบการอุตสาหกรรมการผลิตในปี 2549 จำแนกตามขนาดของสถานประกอบการ
- ตาราง 10 รายรับทั้งสิ้นของสถานประกอบการอุตสาหกรรมการผลิตในปี 2549 จำแนกตามขนาดของสถานประกอบการ
- ตาราง 11 มูลค่าตามบัญชีของสินทรัพย์ถาวรในปี 2549 จำแนกตามขนาดของสถานประกอบการ
- ตาราง 12 มูลค่าสินทรัพย์ถาวรที่เปลี่ยนแปลงระหว่าง มกราคม - ธันวาคม 2549 จำแนกตามขนาดของสถานประกอบการ

ตาราง 1 สถิติฐานอุตสาหกรรมการผลิตในปี 2549 จำแนกตามขนาดของสถานประกอบการ

TABLE 1 SUMMARY OF BASIC STATISTICS FOR MANUFACTURING ESTABLISHMENTS IN 2006 BY SIZE OF ESTABLISHMENT

ขนาดของสถานประกอบการ	จำนวน สถานประกอบการ	จำนวน คนทำงาน	ลูกจ้าง Employees		มูลค่าผลผลิต Value of gross output	ค่าใช้จ่าย ขั้นกลาง Intermediate consumption	มูลค่าเพิ่ม Value added	ขนาดของสถาน Size of establishment
			จำนวน Number	ค่าตอบแทน แรงงาน Remuneration				
รวม	3,955	11,884	4,828	272,842.60	6,895,301.60	5,691,234.80	1,204,066.80	Total
1 - 15 คน	3,857	7,256	1,687	68,791.00	1,483,641.30	859,527.30	624,114.00	1 - 15 persons
16 - 25 คน	44	887	385	19,664.80	407,687.50	326,764.40	80,923.10	16 - 25 persons
26 - 30 คน	14	401	219	8,386.50	45,299.70	33,129.60	12,170.00	26 - 30 persons
31 - 50 คน	21	807	375	23,311.40	339,159.40	278,315.70	60,843.70	31 - 50 persons
51 - 200 คน	16	1,371	1,000	70,870.80	811,449.40	683,718.20	127,731.20	51 - 200 persons
มากกว่า 200 คน	3	1,162	1,162	D	D	D	D	More than 200 persons

หมายเหตุ : D หมายถึง ตัวเลขที่ไม่เปิดเผย

Note : D means disclosure prohibited.

ที่มา : สำนักอุตสาหกรรม พ.ศ.2550 จังหวัดเพชรบูรณ์ สำนักงานสถิติแห่งชาติ กระทรวงเทคโนโลยีสารสนเทศและการสื่อสาร

Source : The 2007 Industrial Census, Phetchabun Province, National Statistical Office, Ministry of Information and Communication Technology

(พันบาท In Thousand Baht)



ตาราง 2 มูลค่าผลผลิตของสถานประกอบการอุตสาหกรรมการผลิตในปี 2549 จำแนกตามขนาดของสถานประกอบการ

TABLE 2. VALUE OF GROSS OUTPUT OF MANUFACTURING ESTABLISHMENTS IN 2006 BY SIZE OF ESTABLISHMENT

(พันบาท In Thousand Baht)

จำนวน สถาน- ประกอบการ	รวม Total	มูลค่าขายผลผลิต Sales of goods produced	การขายสินค้า ที่ซื้อมาจาก ในสภาพเดิม	การขายสินค้า ที่ซื้อมาจาก ผู้ขายสินค้า	รับจ้างเหมาทำการ ผลิตสินค้า	รายรับจากการ รับจ้างเหมาทำการ ผลิตสินค้า	รายรับจากการ ให้บริการบำรุงรักษา ซ่อมแซมและติดตั้ง	รายรับจากการ ให้เช่าอาคาร ฯลฯ และรายรับอื่น ๆ	ส่วนเปลี่ยนแปลง มูลค่าสินค้าคงเหลือ Change in value of stocks of goods	ขนาดของสถานประกอบการ
Number of establishments	Total	Sales of goods produced	Sales of goods purchased for resale	Receipts for contract and commission work	Receipts for contract and commission work	Receipts for repair and installation work etc.	Receipts for rent on building etc. and other receipts	Size of establishment		
รวม	6,895,301.60	6,943,036.20	36,894.20	8,930.20	1,426.90	13,533.60	-108,519.50	Total		
1 - 15 คน	1,483,641.30	1,445,281.10	13,049.00	1,184.10	1,426.90	8,546.00	14,154.20	1 - 15 persons		
16 - 25 คน	407,687.50	382,279.20	310.8	47.7	-	-	25,049.80	16 - 25 persons		
26 - 30 คน	45,299.70	44,052.80	86.1	-	-	49	1,111.80	26 - 30 persons		
31 - 50 คน	339,159.40	315,768.40	4,050.00	115.2	-	3,067.10	16,158.70	31 - 50 persons		
51 - 200 คน	811,449.40	778,029.40	0	7,583.10	-	5.8	25,831.10	51 - 200 persons		
มากกว่า 200 คน	D	D	D	-	-	D	D	More than 200 persons		

หมายเหตุ : D หมายถึง ตัวเลขที่ไม่เปิดเผย

Note : D means disclosure prohibited.

ที่มา : สำนักอุตสาหกรรม พ.ศ.2550 จังหวัดเพชรบูรณ์ สำนักงานสถิติแห่งชาติ กระทรวงเทคโนโลยีสารสนเทศและการสื่อสาร

Source : The 2007 Industrial Census, Phetchabun Province, National Statistical Office, Ministry of Information and Communication Technology

ตาราง 3 ค่าใช้จ่ายขั้นกลางของสถานประกอบการอุตสาหกรรมการผลิตในปี 2549 จำแนกตามขนาดของสถานประกอบการ

TABLE 3 INTERMEDIATE CONSUMPTION OF MANUFACTURING ESTABLISHMENTS IN 2006 BY SIZE OF ESTABLISHMENT

		(พันบาท In Thousand Baht)									
จำนวน สถาน- ประกอบการ	รวม	ค่าซื้อวัตถุดิบ และวัสดุประกอบฯ ที่ใช้ในการผลิต	ค่าเชื้อเพลิง และค่าไฟฟ้า ที่ใช้จ่ายในการผลิต	ค่าติดตั้งซ่อมแซมและ บำรุงรักษาสินค้า ที่จำหน่ายให้ลูกค้า	ค่าติดตั้งซ่อมแซมและ บำรุงรักษาเครื่องจักร เครื่องมือ	ค่าซื้อสินค้า ที่ซื้อจำหน่าย ในสภาพเดิม	ค่าจ้างเหมาจ่ายให้ สถานประกอบการ อื่นผลิตสินค้าให้	ค่าใช้จ่ายอื่น ๆ	ส่วนเปลี่ยนแปลง	Size of establishment	
ขนาดของ สถานประกอบการ	Number of establishments	Purchase of materials and components used in production	Cost of fuels, cost of electricity used in production	Cost of repair and maintenance sales of goods of purchase	Cost of repair and maintenance of machinery and equipment	Purchase of goods for resale	Cost of contract and commission work	Other expenses	Change in value of stocks of materials and components		
รวม	3,955	4,671,419.70	185,989.40	10,948.10	209,800.10	35,243.20	14,058.30	598,961.10	35,185.10	Total	
1 - 15 คน	3,857	733,189.00	33,946.80	215.3	9,683.70	8,476.20	5,932.90	61,262.30	-6,821.10	1 - 15 persons	
16 - 25 คน	44	231,392.20	40,641.40	461	20,605.80	264	395	31,004.80	-2,000.30	16 - 25 persons	
26 - 30 คน	14	24,117.90	2,290.60	196.2	600.3	73.7	-	8,160.00	2,309.00	26 - 30 persons	
31 - 50 คน	21	247,121.30	17,826.00	1,100.00	4,170.40	2,938.00	2,650.80	29,236.40	26,727.20	31 - 50 persons	
51 - 200 คน	16	521,269.90	67,188.70	3,975.60	20,407.30	1,295.40	1,141.30	85,207.40	16,767.40	51 - 200 persons	
มากกว่า 200 คน	3	D	D	D	D	D	D	D	D	More than 200 persons	

หมายเหตุ : D หมายถึง ตัวเลขที่ไม่เปิดเผย

Note : D means disclosure prohibited.

ที่มา : สำมะโนอุตสาหกรรม พ.ศ.2550 จังหวัด เพชรบูรณ์ สำนักงานสถิติแห่งชาติ กระทรวงเทคโนโลยีสารสนเทศและการสื่อสาร

Source : The 2007 Industrial Census, Phetchabun Province, National Statistical Office, Ministry of Information and Communication Technology

ตาราง 4 คนทำงานในสถานประกอบการอุตสาหกรรมการผลิตในปี 2549 จำแนกตามสถานภาพการทำงาน เพศ และขนาดของสถานประกอบการ

TABLE 4 PERSONS ENGAGED IN MANUFACTURING ESTABLISHMENTS IN 2006 BY WORK STATUS, SEX AND SIZE OF ESTABLISHMENT

ขนาดของ สถานประกอบการ	จำนวน สถาน- ประกอบการ	รวม		คนทำงานโดยไม่ได้รับค่าจ้าง/ เงินเดือน		รวม		ลูกจ้างในกรรมวิธีการผลิต Operatives		ลูกจ้างอื่น ๆ		Size of establishment							
		รวม Total	ชาย Male	หญิง Female	รวม Total	ชาย Male	หญิง Female	ผู้ปฏิบัติงานที่มีฝีมือ Skill labour		ผู้ปฏิบัติงานไม่มีฝีมือ Unskill labour			รวม Total	ชาย Male	หญิง Female				
								รวม Total	ชาย Male	หญิง Female	รวม Total					ชาย Male	หญิง Female		
รวม	3,955	11,884	5,543	6,341	7,055	3,041	4,014	4,254	2,248	2,006	1,776	1,766	711	472	239	575	254	321	Total
1 - 15 คน	3,857	7,256	3,567	3,689	5,568	2,518	3,050	1,657	1,035	622	844	586	226	191	35	31	14	17	1 - 15 persons
16 - 25 คน	44	887	317	570	502	89	413	361	222	139	160	134	67	62	5	24	6	18	16 - 25 persons
26 - 30 คน	14	401	74	327	182	25	157	200	45	155	43	130	27	2	25	19	4	15	26 - 30 persons
31 - 50 คน	21	807	344	463	432	124	308	287	180	107	90	37	160	90	70	88	40	48	31 - 50 persons
51 - 200 คน	16	1,371	743	628	371	285	86	795	346	449	289	388	118	57	61	205	112	93	51 - 200 persons
มากกว่า 200 คน	3	1,162	498	664	-	-	-	954	420	534	841	491	113	70	43	208	78	130	More than 200 persons

ที่มา : สำมะโนอุตสาหกรรม พ.ศ.2550 จังหวัดเพชรบูรณ์ สำนักงานสถิติแห่งชาติ กระทรวงเทคโนโลยีสารสนเทศและการสื่อสาร

Source : The 2007 Industrial Census, Phetchabun Province, National Statistical Office, Ministry of Information and Communication Technology

ตาราง 5 จำนวนสถานประกอบการอุตสาหกรรมผลิต จำนวนคนทำงานต่อสัปดาห์ จำนวนชั่วโมงทำงานเฉลี่ยต่อวันของลูกจ้าง และขนาดของสถานประกอบการ

TABLE 5 NUMBER OF MANUFACTURING ESTABLISHMENTS BY WORKING DAYS PER WEEK, WORKING HOURS PER DAY OF EMPLOYEES AND SIZE OF ESTABLISHMENT

ขนาดของสถานประกอบการ	จำนวน สถาน ประกอบการ Number of establishments	ลูกจ้างในกรรมวิธีการผลิต Operatives							ลูกจ้างอื่น ๆ Other employees				Size of establishment			
		จำนวนวันทำงานต่อสัปดาห์		จำนวนชั่วโมงทำงานเฉลี่ยต่อวัน		จำนวนวันทำงานต่อสัปดาห์		จำนวนชั่วโมงทำงานเฉลี่ยต่อวัน		จำนวนชั่วโมงทำงานต่อสัปดาห์		จำนวนวันทำงานเฉลี่ยต่อวัน				
		1 - 5	6	7	< 8	8-10	11-12	> 12	1 - 5	6	7	< 8		8-10	11-12	> 12
รวม	3,955	363	184	29	187	386	3	-	4	34	4	3	38	1	-	Total
1 - 15 คน	3,857	351	149	20	183	336	1	-	2	10	2	3	11	-	-	1 - 15 persons
16 - 25 คน	44	5	11	5	2	18	1	-	-	5	-	-	5	-	-	16 - 25 persons
26 - 30 คน	14	4	3	1	1	7	-	-	1	2	-	-	3	-	-	26 - 30 persons
31 - 50 คน	21	2	6	3	1	10	-	-	-	6	2	-	8	-	-	31 - 50 persons
51 - 200 คน	16	1	12	-	-	13	-	-	1	8	-	-	9	-	-	51 - 200 persons
มากกว่า 200 คน	3	-	3	-	-	2	1	-	-	3	-	-	2	1	-	More than 200 persons

ที่มา : สำมะโนอุตสาหกรรม พ.ศ.2550 จังหวัดเพชรบูรณ์ สำนักงานสถิติแห่งชาติ กระทรวงเทคโนโลยีสารสนเทศและการสื่อสาร

Source : The 2007 Industrial Census, Phetchabun Province, National Statistical Office, Ministry of Information and Communication Technology

ตาราง 6 ค่าตอบแทนแรงงานในปี 2549 จำนวนตามขนาดของสถานประกอบการ

TABLE 6 REMUNERATION IN 2006 BY SIZE OF ESTABLISHMENT

ขนาดของ สถานประกอบการ	จำนวน สถาน- ประกอบการ	จำนวนผู้จ้าง Number of employees	รวม Total	ลูกจ้างในกรรมวิธีการผลิต Operatives				ลูกจ้างอื่น ๆ Other employees				Size of establishment				
				ค่าจ้าง เงินเดือน Wages, salaries	ค่าจ้างเวลา โบนัส ฯลฯ Overtime bonus etc.	สวัสดิการและผลประโยชน์ อื่น ๆ Fringe benefits Others	เงินที่สถานประกอบการ จ่ายตามข้อตกลง จ้างตามข้อตกลง เพื่อการประกันสังคม ฯลฯ Employer's contribution to social security	รวม Total	ค่าจ้าง เงินเดือน Wages, salaries	ค่าจ้างเวลา โบนัส ฯลฯ Overtime bonus etc.	สวัสดิการและผลประโยชน์ อื่น ๆ Fringe benefits Others		เงินที่สถานประกอบการ จ่ายตามข้อตกลง จ้างตามข้อตกลง เพื่อการประกันสังคม ฯลฯ Employer's contribution to social security			
														รวม Total	รวม Total	
รวม	3,955	4,828	272,842.60	220,120.90	191,694.70	18,080.50	641.9	2,759.90	6,943.90	52,721.80	44,355.80	5,818.10	325.5	107.7	2,114.70	Total
1 - 15 คน	3,857	1,687	68,791.00	66,686.50	63,497.00	614.2	15.1	1,926.90	633.3	2,104.60	1,962.60	1.7	-	52.5	87.8	1 - 15 persons
16 - 25 คน	44	385	19,664.80	17,601.80	15,085.90	1,153.10	368.8	434.7	559.3	2,063.00	1,938.50	52.4	-	6	66.1	16 - 25 persons
26 - 30 คน	14	219	8,386.50	6,910.50	6,470.90	120	-	113.4	206.3	1,476.00	1,405.70	-	-	-	70.3	26 - 30 persons
31 - 50 คน	21	375	23,311.40	14,844.00	13,454.00	728.4	-	-	661.5	8,467.40	8,107.00	2.4	-	-	358	31 - 50 persons
51 - 200 คน	16	1,000	70,870.80	47,424.10	37,767.70	7,245.30	-	180	2,231.00	23,446.70	20,434.90	1,962.50	189	20.7	839.6	51 - 200 persons
มากกว่า 200 คน	3	1,162	D	D	D	D	D	D	D	D	D	D	D	D	D	More than 200 persons

หมายเหตุ : D หมายถึง ตัวเลขที่ไม่เปิดเผย

Note : D means disclosure prohibited.

ที่มา : สำนักอุตสาหกรรม ม.พ.ศ.2550 จังหวัดเพชรบูรณ์ สำนักงานสถิติแห่งชาติ กระทรวงเทคโนโลยีสารสนเทศและการสื่อสาร

Source : The 2007 Industrial Census, Petchabun Province, National Statistical Office, Ministry of Information and Communication Technology

ตาราง 7 มูลค่าวัตถุดิบและวัสดุประกอบฯ และสินค้าคงเหลือต้นปีและปลายปี 2549 จำนวนตามขนาดของสถานประกอบการ

TABLE 7 VALUE OF STOCKS AT THE BEGINNING AND THE END OF 2006 BY SIZE OF ESTABLISHMENT

(พันบาท In Thousand Baht)

ขนาดของสถานประกอบการ Number of establishments	จำนวนสถาน-ประกอบกร Total	มูลค่า ณ ต้นปี 2549 At the beginning of 2006					มูลค่า ณ ปลายปี 2549 At the end of 2006					Size of establishment
		รวม Total	วัตถุดิบและวัสดุประกอบฯ Materials and components	สินค้าระหว่างผลิต Work in progress	สินค้าสำเร็จรูป Finished goods	สินค้าที่เข้ามาจำหน่ายในสภาพเดิม Goods purchased for resale	รวม Total	วัตถุดิบและวัสดุประกอบฯ Materials and components	สินค้าระหว่างผลิต Work in progress	สินค้าสำเร็จรูป Finished goods	สินค้าที่เข้ามาจำหน่ายในสภาพเดิม Goods purchased for resale	
รวม	3,955	964,929.10	285,348.70	4,478.10	648,151.30	26,951.10	891,594.80	320,533.80	39,803.20	503,428.30	27,829.50	Total
1 - 15 คน	3,857	66,626.20	53,822.30	89.6	12,296.90	417.4	73,959.30	47,001.20	658.4	25,900.90	398.8	1 - 15 persons
16 - 25 คน	44	71,044.70	33,091.90	444	24,175.40	13,333.40	94,094.20	31,091.60	32,372.20	17,736.90	12,893.60	16 - 25 persons
26 - 30 คน	14	5,888.50	5,005.40	-	840.6	42.5	9,309.40	7,314.50	100	1,862.30	32.6	26 - 30 persons
31 - 50 คน	21	83,577.20	62,811.00	50	20,058.90	657.4	126,463.10	89,538.20	100	35,748.90	1,076.00	31 - 50 persons
51 - 200 คน	16	170,363.30	100,606.90	3,822.20	64,638.70	1,295.40	212,961.70	117,374.30	4,264.50	91,322.90	-	51 - 200 persons
มากกว่า 200 คน	3	D	D	D	D	D	D	D	D	D	D	More than 200 persons

หมายเหตุ : D หมายถึง ตัวเลขที่ไม่เปิดเผย

Note : D means disclosure prohibited.

ที่มา : สำมะโนอุตสาหกรรม พ.ศ.2550 จังหวัดเพชรบูรณ์ สำนักงานสถิติแห่งชาติ กระทรวงเทคโนโลยีสารสนเทศและการสื่อสาร

Source : The 2007 Industrial Census, Phetchabun Province, National Statistical Office, Ministry of Information and Communication Technology

ตาราง 8 ส่วนเปลี่ยนแปลงของมูลค่าวัตถุดิบและวัสดุประกอบฯ และสินค้าคงเหลือในปี 2549 จำแนกตามขนาดของสถานประกอบการ

TABLE 8 CHANGE IN VALUE OF STOCKS IN 2006 BY SIZE OF ESTABLISHMENT

(พันบาท In Thousand Baht)

ขนาดของสถานประกอบการ	จำนวน สถาน- ประกอบการ Number of establishments	ส่วนเปลี่ยนแปลงของมูลค่าวัตถุดิบและวัสดุประกอบฯ และสินค้าคงเหลือ					Change in value of stocks		Size of establishment
		รวม Total	วัตถุดิบและ วัสดุประกอบฯ Materials and components	สินค้าระหว่าง ผลิต Work in progress	สินค้า สำเร็จรูป Finished goods	สินค้าที่ซื้อ จำหน่ายในสภาพเดิม Goods purchased for resale			
รวม	3,955	-73,334.30	35,185.10	35,325.10	-144,723.00	878.4	Total		
1 - 15 คน	3,857	7,333.10	-6,821.10	568.8	13,604.10	-18.6	1 - 15 persons		
16 - 25 คน	44	23,049.60	-2,000.30	31,928.20	-6,438.60	-439.8	16 - 25 persons		
26 - 30 คน	14	3,420.80	2,309.00	100	1,021.70	-9.9	26 - 30 persons		
31 - 50 คน	21	42,885.90	26,727.20	50	15,690.00	418.6	31 - 50 persons		
51 - 200 คน	16	42,598.50	16,767.40	442.3	26,684.20	-1,295.40	51 - 200 persons		
มากกว่า 200 คน	3	D	D	D	D	D	More than 200 persons		

หมายเหตุ : D หมายถึง ตัวเลขที่ไม่เปิดเผย

Note : D means disclosure prohibited.

ที่มา : สำนักอุตสาหกรรม พ.ศ.2550 จังหวัดเพชรบูรณ์ สำนักงานสถิติแห่งชาติ กระทรวงเทคโนโลยีสารสนเทศและการสื่อสาร

Source : The 2007 Industrial Census, Petchabun Province, National Statistical Office, Ministry of Information and Communication Technology

ตาราง 9 ค่าใช้จ่ายขั้นต้นและค่าภาษีมูลค่าเพิ่มของสถานประกอบการอุตสาหกรรมผลิตในปี 2549 จำนวนตามขนาดของสถานประกอบการ

TABLE 9 TOTAL EXPENSES AND NET VALUE ADDED TAX OF MANUFACTURING ESTABLISHMENTS IN 2006 BY SIZE OF ESTABLISHMENT

ขนาดของ สถานประกอบการ	จำนวน สถาน- ประกอบการ	รวม Total	ค่าซื้อวัตถุดิบ และวัสดุประกอบ ที่ใช้ในการผลิต	ค่าเชื้อเพลิง และค่าไฟฟ้า ที่ใช้ในการผลิต	ค่าติดตั้งซ่อมแซมและ บำรุงรักษาสินค้า ที่จำหน่ายให้ลูกค้า	ค่าติดตั้งซ่อมแซมและ บำรุงรักษาเครื่องจักร เครื่องมือ ที่ใช้ในโรงงาน	ค่าซื้อสินค้า ที่ซื้อมาจำหน่าย ในสภาพเดิม	ค่าจ้างหน่วยงาน อื่นผลิตสินค้าให้	ค่าจ้าง ในกรบริหาร และดำเนินงาน	ค่าใช้จ่าย ในการบริหาร และดำเนินงาน	ค่าใช้จ่ายอื่น ๆ Other expenses	ค่าภาษี มูลค่าเพิ่ม	ค่าภาษี มูลค่าเพิ่ม	ค่าภาษีอื่น ๆ Other taxes	สุทธิ Net	ขนาด Size of establishment
รวม	3,955	5,807,868.30	4,671,419.70	185,989.40	10,948.10	209,800.10	35,243.20	14,058.30	243,549.40	357,647.30	5,055.80	10,581,796.60	Total			
1 - 15 คน	3,857	885,282.20	733,189.00	33,946.80	215.3	9,683.70	8,476.20	5,932.90	75,792.90	4,807.70	1,756.40	890.4	1 - 15 persons			
16 - 25 คน	44	334,234.70	231,392.20	40,641.40	461	20,605.80	264	395	23,944.10	431.7	279.8	477,991.10	16 - 25 persons			
26 - 30 คน	14	35,571.00	24,117.90	2,290.60	196.2	600.3	73.7	-	3,570.30	1,285.80	102.7	524.9	26 - 30 persons			
31 - 50 คน	21	312,893.50	247,121.30	17,826.00	1,100.00	4,170.40	2,938.00	2,650.80	21,999.10	2,623.20	312.9	10,001,804.70	31 - 50 persons			
51 - 200 คน	16	715,413.00	521,269.90	67,188.70	3,975.60	20,407.30	1,295.40	1,141.30	60,526.90	13,498.90	835.6	4,929.40	51 - 200 persons			
มากกว่า 200 คน	3	D	D	D	D	D	D	D	D	D	D	D	More than 200 persons			

หมายเหตุ : D หมายถึง ตัวเลขที่ไม่มีตัวเลข

Note : D means disclosure prohibited.

ที่มา : สำนักงานอุตสาหกรรม พ.ศ.2550 จังหวัดเพชรบูรณ์ สำนักงานสถิติแห่งชาติกระทรวงเทคโนโลยีสารสนเทศและการสื่อสาร

Source : The 2007 Industrial Census, Phetchabun Province, National Statistical Office, Ministry of Information and Communication Technology.



ตาราง 10 รายรับทั้งสิ้นของสถานประกอบการอุตสาหกรรมผลิตในปี 2549 จำแนกตามขนาดของสถานประกอบการ

TABLE 10 TOTAL RECEIPTS OF MANUFACTURING ESTABLISHMENTS IN 2006 BY SIZE OF ESTABLISHMENT

(พันบาท In Thousand Baht)

ขนาดของสถานประกอบการ	จำนวน สถานประกอบการ	รวม Total	มูลค่าขายผลิต goods produced	รายรับจาก การขายสินค้า ที่ซื้อจําหน่าย ในสภาพเดิม	รายรับจากการ รับจ้างเหมาทํางาน ผลิตสินค้า	รายรับจากการให้ บริการ บํารุงรักษา ซ่อมแซม	รายรับจากการให้เช่า อาคาร อาคารพร้อมที่ดิน ฯลฯ	เงินปันผลรับ Dividend	ดอกเบี้ยรับ Interest	กำไรจากการ เปลี่ยนแปลง อัตราแลกเปลี่ยน	รายรับอื่นๆ Other receipts	Size of establishment
รวม	3,955	7,007,757.30	6,943,036.20	36,894.20	8,930.20	1,426.90	989.9	52.5	2,639.00	341.6	12,543.70	Total
1 - 15 คน	3,857	1,469,967.40	1,445,281.10	13,049.00	1,184.10	1,426.90	989.9	36.8	50.5	-	7,556.10	1 - 15 persons
16 - 25 คน	44	382,874.50	382,279.20	310.8	47.7	-	-	1.5	235.4	-	-	16 - 25 persons
26 - 30 คน	14	44,212.20	44,052.80	86.1	-	-	20	3.7	0.6	-	49	26 - 30 persons
31 - 50 คน	21	323,592.40	315,768.40	4,050.00	115.2	-	-	10.5	581.2	-	3,067.10	31 - 50 persons
51 - 200 คน	16	786,540.60	778,029.40	0	7,583.10	-	-	-	580.8	341.6	5.8	51 - 200 persons
มากกว่า 200 คน	3	D	D	D	-	-	D	-	D	-	D	More than 200 persons

หมายเหตุ : D หมายถึง ตัวเลขที่ไม่เปิดเผย

Note : D means disclosure prohibited.

ที่มา : สำนักอุตสาหกรรมการผลิต พ.ศ.2550 จังหวัดเพชรบูรณ์ สำนักงานสถิติแห่งชาติ กระทรวงเทคโนโลยีสารสนเทศและการสื่อสาร

Source : The 2007 Industrial Census, PhetProvince, National Statistical Office, Ministry of Information and Communication Technology

ตาราง 11 มูลค่าตามบัญชีของสินทรัพย์ถาวรในปี 2549 จำนวนตามขนาดของสถานประกอบการ  
TABLE 11 BOOK VALUE OF FIXED ASSETS IN 2006 BY SIZE OF ESTABLISHMENT

(พันบาท In Thousand Baht)

ขนาดของ สถานประกอบการ Number of establishments	จำนวน สถาน- ประกอบการ Number of establishments	มูลค่าสินทรัพย์ถาวรต้นงวด Book value of fixed assets 1 Jan. 2006						มูลค่าสินทรัพย์ถาวรปลายงวด Book value of fixed assets 31 Dec. 2006						สินทรัพย์ ถาวรอื่น ๆ Other fixed assets	สินทรัพย์ ถาวรอื่น ๆ Other fixed assets	Size of establishment		
		รวม Total	ที่ดิน Land	อาคารและ สิ่งก่อสร้าง Building and construction	เครื่องจักร Machinery	ยานพาหนะ Vehicles	เครื่องใช้ สำนักงาน Office appliances	เครื่องมือ อื่น ๆ Equipment	สินทรัพย์ ถาวรอื่น ๆ Other fixed assets	รวม Total	ที่ดิน Land	อาคารและ สิ่งก่อสร้าง Building and construction	เครื่องจักร Machinery				ยานพาหนะ Vehicles	เครื่องใช้ สำนักงาน Office appliances
รวม	3,955	7,442,651.20	1,181,622.50	1,344,217.10	3,970,849.10	567,312.70	57,993.50	314,480.40	6,175.90	6,534,430.50	1,189,614.60	1,260,857.70	3,328,302.60	442,711.10	51,397.90	257,591.90	3,954.60	Total
1 - 15 คน	3,857	2,315,395.40	899,286.00	794,663.00	288,101.50	280,017.00	14,343.80	38,835.50	148.7	2,152,485.10	899,430.50	752,273.50	229,060.20	228,537.20	11,741.50	31,429.00	13.1	1 - 15 persons
16 - 25 คน	44	715,927.20	53,266.50	56,784.50	570,983.40	21,720.70	6,233.20	787.2	3,131.70	731,179.30	53,266.50	50,946.00	601,426.00	17,137.30	6,133.70	625.3	1,644.50	16 - 25 persons
26 - 30 คน	14	20,795.00	7,665.00	5,616.50	2,162.10	3,580.50	633.7	1,137.10	-	19,050.20	7,665.00	5,108.60	1,961.90	2,864.40	548	902.2	-	26 - 30 persons
31 - 50 คน	21	410,801.50	107,392.60	114,959.00	132,820.40	49,218.60	2,043.40	4,342.50	25	335,772.80	107,702.30	101,621.20	104,110.90	18,555.30	1,187.20	2,595.80	-	31 - 50 persons
51 - 200 คน	16	324,365.90	62,057.50	87,045.10	83,235.80	67,610.30	10,276.40	11,313.40	2,827.50	303,454.70	69,895.70	80,014.30	73,862.30	58,281.10	9,788.90	9,350.30	2,262.00	51 - 200 persons
มากกว่า 200 คน	3	D	D	D	D	D	D	D	D	D	D	D	D	D	D	D	D	More than 200 persons

หมายเหตุ : D หมายถึง ตัวเลขที่ไม่ได้เปิดเผย

Note : D means disclosure prohibited.

ที่มา : สำมะโนอุตสาหกรรม พ.ศ.2550 จังหวัดเพชรบูรณ์

Source : The 2007 Industrial Census, Phetchabun Province, National Statistical Office, Ministry of Information and Communication Technology

ตาราง 12 มูลค่าสินทรัพย์ถาวรที่เปลี่ยนแปลงระหว่างมกราคม - ธันวาคม 2549 จำนวนตามขนาดของสถานประกอบการ

TABLE 12 VALUE OF FIXED ASSETS CHANGE IN JANUARY - DECEMBER 2006 BY SIZE OF ESTABLISHMENT

(พันบาท In Thousand Baht)

จำนวน สถาน- ประกอบการ Number of establishments	มูลค่าสินทรัพย์ถาวรที่เปลี่ยนแปลง Change in value of fixed assets			มูลค่า โอน กรรมสิทธิ์ Ownership transfer fee	ขนาดของสถานประกอบการ Size of establishment
	รวม Total	มูลค่าสินทรัพย์ ถาวรที่ซื้อหรือ ผลิตขึ้นเอง Value of new or cost producing of fixed assets	มูลค่าสินทรัพย์ ถาวรที่ขาย Value of disposal of fixed assets		
รวม	3,955	205,654.80	201,079.50	4,191.10	384.2 Total
1 - 15 คน	3,857	28,282.00	26,232.60	1,665.20	384.2 1 - 15 persons
16 - 25 คน	44	150,498.70	149,417.30	1,081.40	- 16 - 25 persons
26 - 30 คน	14	44.9	40.9	4	- 26 - 30 persons
31 - 50 คน	21	1,275.70	1,275.70	-	- 31 - 50 persons
51 - 200 คน	16	10,657.00	9,216.40	1,440.60	- 51 - 200 persons
มากกว่า 200 คน	3	D	D	-	- More than 200 persons

หมายเหตุ : D หมายถึง ตัวเลขที่ไม่เปิดเผย

Note : D means disclosure prohibited.

ที่มา : สำมะโนอุตสาหกรรม พ.ศ.2550 จังหวัดเพชรบูรณ์

สำนักงานสถิติแห่งชาติ กระทรวงเทคโนโลยีสารสนเทศและการสื่อสาร

Source : The 2007 Industrial Census, Phetchabun Province, National Statistical Office, Ministry of Information and Communication Technology

ตอนที่ 2 ข้อมูลทั่วไปของสถานประกอบการ  
จำแนกตามหมวดอุตสาหกรรม

## สารบัญตารางสถิติ

- ตอนที่ 2 ข้อมูลการดำเนินงานกิจการจำแนกตามหมวดอุตสาหกรรม
- ตาราง 1 สถิติมูลฐานอุตสาหกรรมการผลิตในปี 2549 จำแนกตามหมวดอุตสาหกรรม
- ตาราง 2 มูลค่าผลผลิตของสถานประกอบการอุตสาหกรรมการผลิตในปี 2549 จำแนกตามหมวดอุตสาหกรรม
- ตาราง 3 ค่าใช้จ่ายขั้นกลางของสถานประกอบการอุตสาหกรรมการผลิตในปี 2549 จำแนกตามหมวดอุตสาหกรรม
- ตาราง 4 คนทำงานในสถานประกอบการอุตสาหกรรมการผลิตในปี 2549 จำแนกตามสถานภาพการทำงาน เพศ และหมวดอุตสาหกรรม
- ตาราง 5 จำนวนสถานประกอบการอุตสาหกรรมการผลิต จำแนกตามจำนวนวันทำงานต่อสัปดาห์ จำนวนชั่วโมงทำงานเฉลี่ยต่อวันของลูกจ้าง และหมวดอุตสาหกรรม
- ตาราง 6 ค่าตอบแทนแรงงานในปี 2549 จำแนกตามหมวดอุตสาหกรรม
- ตาราง 7 มูลค่าวัตถุดิบและวัสดุประกอบฯ และสินค้าคงเหลือต้นปีและปลายปี 2549 จำแนกตามหมวดอุตสาหกรรม
- ตาราง 8 ส่วนเปลี่ยนแปลงของมูลค่าวัตถุดิบและวัสดุประกอบฯ และสินค้าคงเหลือในปี 2549 จำแนกตามหมวดอุตสาหกรรม
- ตาราง 9 ค่าใช้จ่ายทั้งสิ้นและค่าภาษีมูลค่าเพิ่มสุทธิของสถานประกอบการอุตสาหกรรมการผลิตในปี 2549 จำแนกตามหมวดอุตสาหกรรม
- ตาราง 10 รายรับทั้งสิ้นของสถานประกอบการอุตสาหกรรมการผลิตในปี 2549 จำแนกตามหมวดอุตสาหกรรม
- ตาราง 11 มูลค่าตามบัญชีของสินทรัพย์ถาวรในปี 2549 จำแนกตามหมวดอุตสาหกรรม
- ตาราง 12 มูลค่าสินทรัพย์ถาวรที่เปลี่ยนแปลงระหว่าง มกราคม - ธันวาคม 2549 จำแนกตามหมวดอุตสาหกรรม

ตาราง 1 สถิติฐานอุตสาหกรรมการผลิตในปี 2549 จำนวนตามหมวดอุตสาหกรรม

TABLE 1 SUMMARY OF BASIC STATISTICS FOR MANUFACTURING ESTABLISHMENTS IN 2006 BY DIVISION OF INDUSTRY

(พันบาท In Thousand Baht)

รหัส Code	หมวดอุตสาหกรรม Industry	จำนวน Number of establishments		จำนวน Number of persons engaged		ลูกจ้าง Employees		มูลค่าผลผลิต Value of gross output		ค่าใช้ซ้ำ Intermediate consumption		มูลค่าเพิ่ม Value added		Division of Industry
		สถานประกอบการ Number of establishments	จำนวน Number	คนทำงาน Number of persons engaged	จำนวน Number	ค่าตอบแทน Remuneration	มูลค่าผลผลิต Value of gross output	ค่าใช้ซ้ำ Intermediate consumption	มูลค่าเพิ่ม Value added	Division of Industry				
รวม		3,955	11,884	4,828	272,842.60	6,895,301.60	5,691,234.80	1,204,066.80	Total					
15	การผลิตภัตตาคารและเครื่องดื่ม	882	3,491	1,787	116,191.70	5,230,180.90	4,467,994.80	762,186.00	Manufacture of food products and beverages					
16	การผลิตผลิตภัณฑ์ยาสูบ	1	29	27	D	D	D	D	Manufacture of tobacco products					
17	การผลิตสิ่งทอ	399	1,623	720	39,797.10	418,647.30	366,579.70	52,067.60	Manufacture of textiles					
18	การผลิตเครื่องแต่งกาย รวมทั้งการผลิตกระเป๋าคาดตัว	1,179	1,958	509	26,879.00	186,907.60	82,591.80	104,315.80	Manufacture of wearing apparel; dressing and dyeing of fur					
19	การฟอกและตกแต่งหนังฟอก รวมทั้งการผลิตกระเป๋าเดินทาง กระเป๋าถือ อนามัย เครื่องเขียน และรองเท้า	3	65	11	D	D	D	D	Tanning and dressing of leather; manufacture of luggage, handbags, saddlery, harness and footwear					
20	การผลิตไม้และผลิตภัณฑ์จากไม้และไม้ก๊อก ยกเว้นเฟอร์นิเจอร์ รวมทั้งการผลิตสิ่งของที่ทำจากฟางและวัสดุจากสานอื่นๆ	655	1,081	63	1,840.80	28,192.60	6,326.00	21,866.50	Manufacture of wood and of products of wood and cork, except furniture; manufacture of articles of straw and plaiting materials					
22	การพิมพ์โฆษณา การพิมพ์ และการทำสำเนาสื่อมวลชน	50	116	34	2,156.50	38,838.10	18,297.20	20,540.90	Publishing, printing and reproduction of recorded media					
23	การผลิตผลิตภัณฑ์ถ่านโค้ก ผลิตภัณฑ์ที่ได้จากการถลุงน้ำมันปิโตรเลียมและเชื้อเพลิงปรมาณู	1	20	20	D	D	D	D	Manufacture of coke, refined petroleum products and nuclear fuel					
24	การผลิตเคมีภัณฑ์และผลิตภัณฑ์เคมี	22	580	230	13,924.10	90,537.30	74,373.50	16,163.80	Manufacture of chemicals and chemical products					
26	การผลิตผลิตภัณฑ์จากแร่โลหะ	120	752	541	30,027.00	362,544.80	282,308.70	80,236.10	Manufacture of other non-metallic mineral products					
28	การผลิตผลิตภัณฑ์ที่ทำจากโลหะประดิษฐ์ ยกเว้นเครื่องจักรและอุปกรณ์	315	722	298	12,779.30	78,530.20	39,317.30	39,212.90	Manufacture of fabricated metal products, except machinery and equipment					
29	การผลิตเครื่องจักรและอุปกรณ์ ซึ่งมีได้แก่ประเภทไว้ในที่อื่น	122	249	87	4,300.70	27,869.80	11,960.10	15,909.60	Manufacture of machinery and equipment n.e.c.					
32	การผลิตอุปกรณ์และเครื่องอุปโภคบริโภค โทรทัศน์ และการสื่อสาร	1	1	1	-	D	D	D	Manufacture of radio, television and communication equipment and apparatus					
33	การผลิตอุปกรณ์ที่ใช้ในทางการแพทย์ การวัดความถี่ และอุปกรณ์ที่ใช้ในทางพันธุศาสตร์ นาฬิกา และอุปกรณ์ที่ใช้ในทางทัศนศาสตร์ นาฬิกา	2	2	2	-	D	D	D	Manufacture of medical, precision and optical instruments, watches and clocks					
34	การผลิตยานยนต์ รถพ่วงและรถจักรยานยนต์	1	3	1	D	D	D	D	Manufacture of motor vehicles, trailers and semi-trailers					
35	การผลิตเครื่องอุปโภคบริโภคขนส่งอื่นๆ	3	6	6	-	D	D	D	Manufacture of other transport equipment					
36	การผลิตเฟอร์นิเจอร์ รวมทั้งการผลิตสิ่งมีได้แก่ประเภทไว้ในที่อื่น	197	1,180	498	21,048.10	219,353.40	167,080.40	52,273.00	Manufacture of furniture; manufacturing n.e.c.					
37	การนำผลิตภัณฑ์กลับมาผลิตเป็นวัตถุดิบใหม่	2	5	2	D	D	D	D	Recycling					

ที่มา : สำนักงานอุตสาหกรรม พ.ศ.2550 จังหวัด เพชรบูรณ์

หมายเหตุ : D หมายถึง ตัวเลขที่ไม่เปิดเผย

Note : D means disclosure prohibited.

Source : The 2007 Industrial Census, Phetchabun Province, National Statistical Office, Ministry of Information and Communication Technology

ตาราง 2 มูลค่าผลิตของสถานประกอบการอุตสาหกรรมผลิตในปี 2549 จำนวนหมวดอุตสาหกรรม

TABLE 2 VALUE OF GROSS OUTPUT OF MANUFACTURING ESTABLISHMENTS IN 2006 BY DIVISION OF INDUSTRY

รหัส Code	หมวดอุตสาหกรรม Establishments	จำนวน สถาน- ประกอบ Number of	รวม Total	มูลค่า ผลิต Sales of goods produced	รายรับจาก การขายสินค้า ที่ซื้อจาก ในสภาพ Sales of goods purchased for resale	รายรับจาก รับจ้าง ผลิตสินค้า Receipts for contract and commission work	รายรับจาก ให้บริการบำรุง ซ่อมแซมและ ติดตั้ง ให้สถานที่ ประกอบ Receipts for repair and installation work etc.	รายรับจาก ให้เช่าอาคาร และรายอื่น ๆ Receipts for rent on building etc. and other receipts	ส่วนเปลี่ยนแปลง มูลค่าสินค้าคง เหลือ Change in value of stocks of goods	Division of Industry
รวม		3,955	6,895,301.60	6,943,036.20	36,894.20	8,950.20	1,426.90	13,553.60	-108,519.50	Total
15	การผลิตเครื่องใช้ทางอาหารและเครื่องดื่ม	882	5,230,180.90	5,359,286.70	4,703.10	-	-	8,149.90	-141,958.80	Manufacture of food products and beverages
16	การผลิตเครื่องใช้ส่วนบุคคล	1	D	D	-	-	-	-	-	D
17	การผลิตสิ่งทอ	399	418,647.30	386,579.20	23,506.00	82.7	1188	32	8,328.60	Manufacture of textiles
18	การผลิตเครื่องหนัง รวมทั้งการตกแต่งและย้อมสีหนังสัตว์	1,179	186,907.60	177,369.00	2,656.10	5,376.90	798.6	22.4	684.6	Manufacture of wearing apparel; dressing and dyeing of fur
19	การฟอกและตกแต่งหนังฟอก รวมทั้งการผลิตกระเป๋าเดินทาง กระเป๋าถือ อานม้า เครื่องเย็บผ้า และรองเท้า	3	D	D	-	-	-	-	-	D
20	การผลิตไม้และผลิตภัณฑ์จากไม้และไม้ก๊อก ยกเว้น เฟอร์นิเจอร์	655	28,192.60	28,058.50	268.8	-	-	-	-134.7	Manufacture of wood and of products of wood and cork, except furniture; manufacture of articles of straw and plaiting materials
22	การพิมพ์โฆษณา การพิมพ์ และการทำสำเนาสื่ออิเล็กทรอนิกส์	50	38,838.10	35,770.30	1,425.30	278.7	294.5	1,149.10	-79.9	Publishing, printing and reproduction of recorded media
23	การผลิตผลิตภัณฑ์จากใยแก้ว ผลิตภัณฑ์ที่ได้จากการถักนิต	1	D	D	-	-	-	-	-	D
24	การผลิตเครื่องใช้ไฟฟ้าและผลิตภัณฑ์	22	90,537.30	92,739.60	0	2,506.20	-	349	-5,057.60	Manufacture of chemicals and chemical products
26	การผลิตเครื่องใช้จากโลหะ	120	362,544.80	351,092.10	1,087.80	115.2	-	1,686.60	8,563.10	Manufacture of other non-metallic mineral products
28	การผลิตเครื่องจักรและอุปกรณ์	315	78,530.20	74,968.20	3,064.70	9.3	213	360	-85	Manufacture of fabricated metal products, except machinery and equipment
29	การผลิตเครื่องจักรและอุปกรณ์	122	27,869.80	27,579.00	-	-	-	267.8	23	Manufacture of machinery and equipment n.e.c.
32	การผลิตอุปกรณ์และเครื่องใช้ทางวิทยุ โทรทัศน์ และการบิน	1	D	D	-	-	-	-	-	Manufacture of radio, television and communication equipment and apparatus
33	การผลิตอุปกรณ์ที่ใช้ในทางการแพทย์ การวัดความถี่ และอุปกรณ์ที่ใช้ในทางทัศนศาสตร์ นานา	2	D	D	-	-	-	-	-	Manufacture of medical, precision and optical instruments, watches and clocks
34	การผลิตยานยนต์ รถพ่วงและรถจักรยานยนต์	1	D	D	-	-	-	-	-	D
35	การผลิตเครื่องอุปโภคบริโภค	3	D	D	-	-	-	-	-	D
36	การผลิตเฟอร์นิเจอร์ รวมทั้งการผลิตสิ่งประดิษฐ์ประเภทอื่น	197	219,353.40	207,282.90	182.3	561.1	2	1,459.30	9,865.90	Manufacture of furniture; manufacturing n.e.c.
37	การผลิตผลิตภัณฑ์จากพลาสติกเป็นวัสดุรีไซเคิล	2	D	D	-	-	-	-	-	Recycling

หมายเหตุ : D หมายถึง ข้อมูลที่ไม่เปิดเผย

Note : D means disclosure prohibited.

ที่มา : ส่วนทะเบียนอุตสาหกรรม พ.ศ.2550 จังหวัดเพชรบูรณ์

Source : The 2007 Industrial Census, Petchabun Province, National Statistical Office, Ministry of Information and Communication Technology

สำนักงานสถิติแห่งชาติ กระทรวงเทคโนโลยีสารสนเทศและการสื่อสาร

Source : National Statistical Office, Ministry of Information and Communication Technology

(พันบาท ใน Thousand Baht)

ตาราง 3 ค่าใช้จ่ายกลางของสถานประกอบการอุตสาหกรรมการผลิตในปี 2549 จำแนกตามหมวดอุตสาหกรรม

TABLE 3 INTERMEDIATE CONSUMPTION OF MANUFACTURING ESTABLISHMENTS IN 2006 BY DIVISION OF INDUSTRY

รหัส Code	หมวดอุตสาหกรรม Division of industry	จำนวน สถาน- ประกอบการ Number of establishments	รวม Total	ค่าซื้อวัตถุดิบ และวัสดุประกอบ ที่ใช้ในการผลิต Purchase of materials and components	ค่าซื้อพลัง และค่าไฟฟ้า ที่ใช้ในการผลิต Cost of fuels, cost of electricity used in production	ค่าซื้อซ่อมแซมและ บำรุงรักษาสินค้า ที่จำหน่ายได้สุทธิ Cost of repair and maintenance sales of goods of purchase	บำรุงรักษาเครื่องจักร เครื่องมือ Cost of repair and maintenance of machinery and equipment	ค่าซื้อสินค้า ที่ซื้อเข้ามาขาย ในสภาพเดิม Purchase of goods for resale	ค่าจ้างเหมาจ้างให้ สถานประกอบการ อื่นผลิตสินค้าให้ Cost of contract and commission work	ค่าใช้จ่ายอื่น ๆ Other expenses	ส่วนที่เปลี่ยนแปลง มูลค่าวัตถุดิบและ วัสดุประกอบตาม บัญชี Change in value of stocks of materials and components	Division of industry
รวม		3,955	5,691,234.80	4,671,419.70	185,989.40	10,948.10	209,800.10	35,245.20	14,058.30	598,961.10	35,185.10	Total
15	การผลิตอาหารและเครื่องดื่ม	882	4,467,994.80	3,798,933.50	72,958.10	9,513.30	165,088.90	3,742.80	2,640.80	447,102.50	31,985.10	Manufacture of food products and beverages
16	การผลิตเครื่องดื่มชูกำลัง	1	D	D	D	-	-	-	-	D	D	Manufacture of tobacco products
17	การผลิตสิ่งทอ	399	366,579.70	302,235.30	11,778.10	-	4,200.60	25,197.80	648.8	21,641.30	-877.8	Manufacture of textiles
18	การผลิตเครื่องหนัง รวมทั้งการผลิตและซ่อมสินค้าสัตว์	1,179	82,591.80	51,082.10	5,793.00	75.3	1,373.60	496.6	5,333.70	20,001.30	1,563.70	Manufacture of wearing apparel; dressing and dyeing of fur
19	การซ่อมแซมรถจักรยานยนต์ รถจักรยานยนต์และรถจักรยานยนต์	3	D	D	D	-	D	-	-	D	D	Tanning and dressing of leather; manufacture of luggage, handbags, saddlery, harness and footwear
20	การผลิตยานยนต์ เครื่องมือกล และของทำ การศิลปะ และผลิตภัณฑ์จากไม้และไม้กอก ยกเว้นเฟอร์นิเจอร์	655	6,326.00	3,823.50	176	-	71.4	246	-	1,794.00	-215.1	Manufacture of wood and of products of wood and cork, except furniture; manufacture of articles of straw and plaiting materials
22	การผลิตเครื่องใช้ไฟฟ้าและอิเล็กทรอนิกส์	50	18,297.20	12,507.00	2,109.90	-	210.3	1,490.90	81.8	1,364.30	-532.9	Publishing, printing and reproduction of recorded media
23	การผลิตเครื่องใช้ไฟฟ้าและอิเล็กทรอนิกส์	1	D	D	D	-	D	-	-	D	D	Manufacture of coke, refined petroleum products and nuclear fuel
24	การผลิตเคมีภัณฑ์และผลิตภัณฑ์	22	74,373.50	52,714.50	2,421.80	691.2	897.6	1,295.40	-	8,940.10	-7,412.90	Manufacture of chemicals and chemical products
26	การผลิตเครื่องใช้ไฟฟ้าและอิเล็กทรอนิกส์	120	282,308.70	149,723.80	67,813.30	456.3	19,205.90	690.6	913.7	49,883.00	6,377.90	Manufacture of other non-metallic mineral products
28	การผลิตเครื่องใช้ไฟฟ้าและอิเล็กทรอนิกส์	315	39,317.30	28,300.20	3,289.80	12.6	794.1	1,867.60	112.1	4,764.10	-176.8	Manufacture of fabricated metal products, except machinery and equipment
29	การผลิตเครื่องใช้ไฟฟ้าและอิเล็กทรอนิกส์	122	11,960.10	8,800.00	1,112.50	58.9	514.3	-	266.8	1,837.80	630.3	Manufacture of machinery and equipment n.e.c.
32	การผลิตอุปกรณ์และเครื่องใช้ไฟฟ้าและอิเล็กทรอนิกส์	1	D	D	D	-	-	-	-	D	D	Manufacture of radio, television and communication equipment and apparatus
33	การผลิตอุปกรณ์และเครื่องใช้ไฟฟ้าและอิเล็กทรอนิกส์	2	D	D	D	-	-	-	-	D	D	Manufacture of medical, precision and optical instruments, watches and clocks
34	การผลิตยานยนต์ รถจักรยานยนต์และรถจักรยานยนต์	1	D	D	D	-	D	D	-	D	-	Manufacture of motor vehicles, trailers and semi-trailers
35	การผลิตเครื่องใช้ไฟฟ้าและอิเล็กทรอนิกส์	3	D	D	D	-	D	-	D	D	D	Manufacture of other transport equipment
36	การผลิตเฟอร์นิเจอร์ รวมทั้งการผลิตเฟอร์นิเจอร์ประเภทอื่น	197	167,080.40	140,516.40	5,460.80	140.6	874.7	143.5	4,053.50	19,728.60	3,837.70	Manufacture of furniture; manufacturing n.e.c.
37	การผลิตเครื่องใช้ไฟฟ้าและอิเล็กทรอนิกส์	2	D	D	D	-	D	-	-	D	D	Recycling

หมายเหตุ : D หมายถึง ว่างหรือไม่มีข้อมูล

Note : D means disclosure prohibited

ที่มา : สำมะโนอุตสาหกรรม พ.ศ.2550 จังหวัดเพชรบูรณ์ สำนักงานสถิติแห่งชาติ กระทรวงเทคโนโลยีสารสนเทศและการสื่อสาร

Source : The 2007 Industrial Census, Petchabun Province, National Statistical Office, Ministry of Information and Communication Technology



ตาราง 4 คนทำงานในสถานประกอบการอุตสาหกรรมผลิตในปี 2549 จำแนกตามสถานภาพการทำงาน เพศ และหมวดอุตสาหกรรม

TABLE 4 PERSONS ENGAGED IN MANUFACTURING ESTABLISHMENTS IN 2006 BY WORK STATUS, SEX AND DIVISION OF INDUSTRY

รหัส Code	หมวดอุตสาหกรรม Sector	จำนวน สถาน- ประกอบการ Number of establishments	รวม Total		คนทำงานโดยไม่ได้รับ ค่าจ้าง(เงินเดือน) Unpaid workers				ผู้ปฏิบัติงานที่มีฝีมือ Skill labour				ผู้ปฏิบัติงานไม่มีฝีมือ Unskilled labour				ผู้จ้างอื่น ๆ Other employees		Division of industry		
			ชาย Male	หญิง Female	รวม Total	ชาย Male	หญิง Female	รวม Total	ชาย Male	หญิง Female	รวม Total	ชาย Male	หญิง Female	รวม Total	ชาย Male	หญิง Female	รวม Total	ชาย Male		หญิง Female	
			รวม Total	ชาย Male	หญิง Female	รวม Total	ชาย Male	หญิง Female	รวม Total	ชาย Male	หญิง Female	รวม Total	ชาย Male	หญิง Female	รวม Total	ชาย Male	หญิง Female	รวม Total		ชาย Male	หญิง Female
รวม		3,955	11,884	5,543	6,341	7,055	3,041	4,014	4,254	2,248	2,006	3,542	1,776	1,766	711	472	239	575	254	321	Total
15	การผลิตเหล็กหล่อและเครื่องจักร	882	3,491	2,181	1,309	1,703	1,023	680	1,487	995	492	1,068	707	360	419	288	131	300	163	138	Manufacture of food products and beverages
16	การผลิตเหล็กขี้ผึ้ง	1	29	10	19	2	1	1	27	9	18	27	9	18	-	-	-	-	-	-	Manufacture of tobacco products
17	การผลิตสิ่งทอ	399	1,623	197	1,427	903	43	861	557	105	432	532	105	427	25	-	25	163	49	114	Manufacture of textiles
18	การผลิตเครื่องแต่งกาย	1,179	1,938	204	1,755	1,450	140	1,309	488	62	426	442	48	394	46	14	32	21	2	19	Manufacture of wearing apparel; dressing and dyeing of fur
19	การฟอกและตกแต่งหนังฟอก																				Tanning and dressing of leather; manufacture of luggage, handbags, saddlery, harness and footwear
20	การแปรรูปเนื้อสัตว์	3	65	18	47	54	17	37	11	10	7	1	6	4	4	-	4	-	-	-	Manufacture of wood and of products of wood and cork, except furniture; manufacture of articles of straw and plaiting materials
22	การผลิตสิ่งของที่ทำจากฟางและวัสดุจากอื่นๆ	655	1,081	716	365	1,018	667	351	63	49	14	63	49	14	-	-	-	-	-	-	Manufacture of products of wood and cork, except furniture; manufacture of articles of straw and plaiting materials
23	การผลิตสิ่งของที่ทำจากกระดาษแข็งและกระดาษรีไซเคิล	50	116	59	57	82	41	41	34	18	17	31	15	17	3	3	-	-	-	-	Manufacture of paper and paper products
24	การผลิตเครื่องจักรกล	1	20	18	2	-	-	-	20	18	2	20	18	2	-	-	-	-	-	-	Manufacture of machinery and equipment
26	การผลิตเครื่องจักรกล	22	580	247	333	350	176	174	213	66	147	144	27	117	69	39	30	17	5	12	Manufacture of chemicals and chemical products
28	การผลิตเครื่องจักรกล	120	752	516	236	211	112	99	479	371	108	393	295	98	85	75	10	62	33	29	Manufacture of other non-metallic mineral products
29	การผลิตเครื่องจักรกล	315	722	590	132	424	318	107	298	273	25	271	246	25	26	26	-	-	-	-	Manufacture of fabricated metal products, except machinery and equipment
32	การผลิตอุปกรณ์อิเล็กทรอนิกส์	122	249	226	24	163	141	22	87	85	2	66	66	-	21	19	2	-	-	-	Manufacture of machinery and equipment n.e.c.
33	การผลิตอุปกรณ์อิเล็กทรอนิกส์	1	1	1	-	1	1	-	-	-	-	-	-	-	-	-	-	-	-	-	Manufacture of radio, television and communication equipment and apparatus
34	การผลิตเครื่องมือทางการแพทย์	2	2	2	-	2	2	-	-	-	-	-	-	-	-	-	-	-	-	-	Manufacture of medical, precision and optical instruments, watches and clocks
35	การผลิตยานยนต์	1	3	3	-	2	2	-	1	1	-	1	1	-	-	-	-	-	-	-	Manufacture of motor vehicles, trailers and semi-trailers
36	การผลิตเครื่องจักรกล	3	6	3	3	6	3	3	-	-	-	-	-	-	-	-	-	-	-	-	Manufacture of other transport equipment
37	การผลิตเฟอร์นิเจอร์	197	1,180	549	631	682	353	329	487	194	293	477	189	288	10	5	5	11	2	9	Manufacture of furniture; manufacturing n.e.c.
37	การนำกลับมาใช้ใหม่	2	5	4	1	3	2	1	2	2	-	-	-	-	2	2	-	-	-	-	Recycling

ที่มา : สำนักงานสถิติแห่งชาติ กระทรวงเทคโนโลยีสารสนเทศและการสื่อสาร

Source : The 2007 Industrial Census, Phetchabun Province, National Statistical Office, Ministry of Information and Communication Technology

ตาราง 5 จำนวนสถานประกอบการอุตสาหกรรมผลิต จำนวนตามจำนวนวันทำงานต่อสัปดาห์ จำนวนชั่วโมงทำงานต่อสัปดาห์ และหมวดอุตสาหกรรม

TABLE 5 NUMBER OF MANUFACTURING ESTABLISHMENTS BY WORKING DAYS PER WEEK, WORKING HOURS PER DAY OF EMPLOYEES AND DIVISION OF INDUSTRY

รหัส Code	หมวดอุตสาหกรรม Division of industry	จำนวน establishments		ลูกจ้างในกรรมวิสาหกิจผลิต Employees				ลูกจ้างอื่นๆ Other employees				division of industry						
		สถาน ประกอบ การ Number of establishments	จำนวน โรงงาน ต่อสัปดาห์ 1-5	จำนวนชั่วโมง ทำงานต่อสัปดาห์ 1-5	จำนวนชั่วโมง ทำงานต่อสัปดาห์ 6	จำนวนชั่วโมง ทำงานต่อสัปดาห์ 7	จำนวนชั่วโมง ทำงานต่อสัปดาห์ <8	จำนวนชั่วโมง ทำงานต่อสัปดาห์ 8-10	จำนวนชั่วโมง ทำงานต่อสัปดาห์ 11-12	จำนวนชั่วโมง ทำงานต่อสัปดาห์ >12	จำนวนชั่วโมง ทำงานต่อสัปดาห์ 1-5		จำนวนชั่วโมง ทำงานต่อสัปดาห์ 6	จำนวนชั่วโมง ทำงานต่อสัปดาห์ 7	จำนวนชั่วโมง ทำงานต่อสัปดาห์ <8	จำนวนชั่วโมง ทำงานต่อสัปดาห์ 8-10	จำนวนชั่วโมง ทำงานต่อสัปดาห์ 11-12	จำนวนชั่วโมง ทำงานต่อสัปดาห์ >12
รวม	Total	3,955	363	184	29	187	386	3	-	4	34	4	3	38	1	-	-	-
15	การผลิตเครื่องจักรและเครื่องมือ	882	134	47	10	111	78	2	-	-	24	3	3	23	1	-	-	-
16	การผลิตเหล็กขั้นสูง	1	-	1	-	-	1	-	-	-	-	-	-	-	-	-	-	-
17	การผลิตสิ่งทอ	399	17	5	1	11	12	-	-	-	2	-	-	2	-	-	-	-
18	การผลิตเครื่องแต่งกาย รวมทั้งการตกแต่งและย้อมสีขนสัตว์	1,179	21	29	2	8	44	-	-	-	2	-	-	2	-	-	-	-
19	การฟอกและตกแต่งหนังฟอก รวมทั้งการผลิตกระเป๋าเดินทาง กระเป๋าถือ อานม้า เครื่องเขียนกระดาษ และรองเท้า	3	2	-	-	-	2	-	-	-	-	-	-	-	-	-	-	-
20	การผลิตไม้และผลิตภัณฑ์จากไม้และไม้ก๊อก ยกเว้นเฟอร์นิเจอร์ รวมทั้งการผลิตสิ่งของที่ทำจากพลาสติกและวัสดุพลาสติกอื่นๆ	655	7	-	-	3	4	-	-	-	-	-	-	-	-	-	-	-
22	การพิมพ์โฆษณา การพิมพ์ และการทำสำเนาสื่อบันทึก	50	4	11	-	-	15	-	-	-	-	-	-	-	-	-	-	-
23	การผลิตผลิตภัณฑ์จากไม้ ไม้ก๊อก ผลิตภัณฑ์ที่ได้จากการกลั่น น้ำมันปิโตรเลียมและเชื้อเพลิงปรมาณู	1	-	-	1	-	-	1	-	-	-	-	-	-	-	-	-	-
24	การผลิตเคมีภัณฑ์และผลิตภัณฑ์เคมี	22	4	6	-	3	7	-	-	-	2	-	-	2	-	-	-	-
26	การผลิตพลาสติกจากแร่ปิโตรเลียม	120	51	27	5	21	61	-	-	4	3	1	-	8	-	-	-	-
28	การผลิตพลาสติกที่ทำจากโลหะประดิษฐ์ ยกเว้นเครื่องจักรและอุปกรณ์	315	89	26	8	20	103	-	-	-	-	-	-	-	-	-	-	-
29	การผลิตเครื่องจักรและอุปกรณ์ ซึ่งมิได้จัดประเภทไว้ในที่อื่น	122	17	12	2	3	28	-	-	-	-	-	-	-	-	-	-	-
32	การผลิตอุปกรณ์และเครื่องมือวิทยาศาสตร์ โทรทัศน์ และการสื่อสาร	1	-	-	-	-	-	-	-	-	-	-	-	-	-	-	-	-
33	การผลิตอุปกรณ์ที่ใช้ในทางการแพทย์ การวัดความถี่ และอุปกรณ์ที่ใช้ในทางวิทยาศาสตร์ นานาเทคโนโลยี	2	-	-	-	-	-	-	-	-	-	-	-	-	-	-	-	-
34	การผลิตยานยนต์ รถพ่วงและรถถัง	1	-	1	-	-	1	-	-	-	-	-	-	-	-	-	-	-
35	การผลิตเครื่องจักรขนส่งอื่นๆ	3	-	-	-	-	-	-	-	-	-	-	-	-	-	-	-	-
36	การผลิตเฟอร์นิเจอร์ รวมทั้งการผลิตสิ่งได้จัดประเภทไว้ในที่อื่น	197	17	19	-	7	28	-	-	-	1	-	-	1	-	-	-	-
37	การนำผลิตภัณฑ์กลับมาผลิตเป็นวัตถุดิบใหม่	2	1	-	-	-	1	-	-	-	-	-	-	-	-	-	-	-

ที่มา : สำนักข้อมูลสารสนเทศ ปี พ.ศ.2550 จังหวัดเพชรบูรณ์ สำนักงานสถิติแห่งชาติ กระทรวงเทคโนโลยีสารสนเทศและการสื่อสาร

Source : The 2007 Industrial Census, Phetchabun Province, National Statistical Office, Ministry of Information and Communication Technology

ตาราง 6 ค่าตอบแทนแรงงานในปี 2549 จำแนกตามหมวดอุตสาหกรรม  
TABLE 6 REMUNERATION IN 2006 BY DIVISION OF INDUSTRY

รหัส Code	หมวดอุตสาหกรรม Division of Industry	จำนวน สถาน ประกอบ การ Number of establishments	จำนวนผู้จ้าง Number of employees	รวม Total	ผู้จ้างในกรรมสิทธิ์การผลิต Operatives				ผู้จ้างอื่น ๆ Other employees				รวม Total	ผู้ที่เกี่ยวข้อง Employer's contribution to social security	ผู้ที่เกี่ยวข้อง Employer's contribution to social security	Division of Industry		
					จำนวน Total	ค่าจ้าง รวม Wages, salaries	ค่าจ้าง รวม Wages, salaries	ค่าจ้าง รวม Wages, salaries	ค่าจ้าง รวม Wages, salaries	ค่าจ้าง รวม Wages, salaries	ค่าจ้าง รวม Wages, salaries	ค่าจ้าง รวม Wages, salaries						
รวม		3,955	4,828	272,842.60	220,120.90	191,094.70	18,080.50	641.9	2,759.90	6,943.90	52,721.80	44,355.80	5,818.10	325.5	107.7	2,114.70	Total	
15	การผลิตผลิตภัณฑ์อาหารและเครื่องดื่ม	882	1,787	116,191.70	83,404.40	70,025.30	9,268.50	258	1,109.20	2,743.50	32,787.30	26,806.40	4,268.60	136.5	107.7	1,468.10	Manufacture of food products and beverages	
16	การผลิตผลิตภัณฑ์ยาสูบ	1	27	D	D	D	-	-	D	D	-	-	-	-	-	-	Manufacture of tobacco products	
17	การผลิตสิ่งทอ	399	720	39,797.10	36,441.00	32,069.90	2,944.80	-	15.6	1,410.60	3,356.10	2,930.50	279.1	-	-	146.5	Manufacture of textiles	
18	การผลิตเครื่องแต่งกาย รวมทั้งการตกแต่งและย้อมสีเส้นใย	1,179	509	26,879.00	23,922.70	18,766.00	4,351.00	-	95.2	710.5	2,956.30	2,365.50	577.3	-	-	13.5	Manufacture of wearing apparel; dressing and dyeing of fur	
19	การซ่อมและตกแต่งยานยนต์ รถจักรยานยนต์และของเล่นเด็ก รวมทั้งการซ่อมรถจักรยานยนต์	3	11	D	D	D	-	-	-	-	-	-	-	-	-	-	Tanning and dressing of leather; manufacture of luggage, handbags, saddlery harness and footwear	
20	การผลิตไม้และผลิตภัณฑ์จากไม้และไม้กึ่งกลัด																Manufacture of wood and of products of wood and cork, except furniture; manufacture of articles of straw	
		655	63	1,840.80	1,840.80	1,816.80	24	-	-	0	-	-	-	-	-	-	Manufacture of articles of straw	
22	การผลิตเครื่องใช้ไฟฟ้าและอิเล็กทรอนิกส์	50	34	2,156.50	2,156.50	1,966.10	92.2	-	3.3	94.9	-	-	-	-	-	-	Manufacture of electrical machinery and apparatus	
23	การผลิตผลิตภัณฑ์จากปิโตรเลียมและเชื้อเพลิงปรมาณู																Manufacture of coke, refined petroleum products and nuclear fuel	
24	การผลิตผลิตภัณฑ์เคมีและผลิตภัณฑ์อื่น ๆ	1	20	D	D	D	D	D	D	D	-	-	-	-	-	-	Manufacture of chemicals and chemical products	
26	การผลิตผลิตภัณฑ์จากแร่โลหะ	120	541	30,027.00	23,691.70	21,776.00	517.4	0.5	439.8	958	6,335.30	5,841.30	188.5	-	-	-	Manufacture of other non-metallic mineral products	
28	การผลิตผลิตภัณฑ์จากโลหะและโลหะผสม																Manufacture of fabricated metal products, except machinery and equipment	
29	การผลิตเครื่องจักรและอุปกรณ์ ซึ่งมีได้จัดประเภทไว้ในที่อื่น	315	298	12,779.30	12,779.30	11,994.90	214.5	2.8	474	93.2	-	-	-	-	-	-	Manufacture of machinery and equipment n.e.c.	
32	การผลิตอุปกรณ์และเครื่องอุปโภคบริโภค	122	87	4,300.70	4,300.70	3,913.30	99.1	15.3	227.7	45.3	-	-	-	-	-	-	Manufacture of radio, television and communication equipment and apparatus	
33	การผลิตอุปกรณ์ที่ใช้ในทางเกษตรกรรม การวัดความถี่ และอุปกรณ์ที่ใช้ในทางทัศนศาสตร์ ภาณีวิทยา	2	-	-	-	-	-	-	-	-	-	-	-	-	-	-	-	Manufacture of medical, precision and optical instruments, watches and clocks
34	การผลิตยานยนต์ รถพ่วงและรถแทรกเตอร์	2	-	-	-	-	-	-	-	-	-	-	-	-	-	-	-	Manufacture of motor vehicles, trailers and semi-trailers
35	การผลิตเครื่องอุปโภคบริโภคจากพลาสติก	1	1	D	D	D	-	-	-	-	-	-	-	-	-	-	-	Manufacture of other transport equipment
36	การผลิตเฟอร์นิเจอร์ รวมทั้งการผลิตสิ่งที่มีไม้ประดับประกอบไว้ในที่อื่น	3	-	-	-	-	-	-	-	-	-	-	-	-	-	-	-	Manufacture of furniture; manufacturing n.e.c.
37	การผลิตผลิตภัณฑ์จากพลาสติกเป็นรูปอุปกรณ์	197	498	21,048.10	19,718.80	19,100.30	100.8	-	59	458.6	1,329.30	1,266.00	-	-	-	-	64.3	Recycling

หมายเหตุ : D หมายถึง ตัวเลขที่ไม่ได้เปิดเผย

Note : D means disclosure prohibited.

ที่มา : สำนักข้อมูลทางสถิติ กระทรวงมหาดไทย โดยสาขาวิชาเทคโนโลยีสารสนเทศและการสื่อสาร

Source : The 2007 Industrial Census, Ministry of Information and Communication Technology

ตาราง 7 มูลค่าวัตถุดิบและวัสดุประกอบ และสินค้าคงเหลือต้นปีและปลายปี 2549 จำแนกตามหมวดอุตสาหกรรม  
TABLE 7 VALUE OF STOCKS AT THE BEGINNING AND THE END OF 2006 BY DIVISION OF INDUSTRY

(พันบาท ใน Thousand Baht)

รหัส Code	หมวดอุตสาหกรรม establishments	จำนวน สถาน- ประกอบ Number of	มูลค่า ณ ต้นปี 2549 At the beginning of 2006				มูลค่า ณ ต้นปี 2549 At the beginning of 2006				สินค้า ระหว่าง ผลิต Work in progress	สินค้า สำเร็จรูป Finished goods	สินค้าที่ซื้อ เข้ามา ใน สภาพ เดิม Goods purchased for resale	Division of Industry
			รวม Total	วัตถุดิบ และ วัสดุประกอบ Materials and components	สินค้า ระหว่าง ผลิต Work in progress	สินค้า สำเร็จรูป Finished goods	รวม Total	วัตถุดิบ และ วัสดุประกอบ Materials and components	สินค้า ระหว่าง ผลิต Work in progress	สินค้า สำเร็จรูป Finished goods				
	รวม	3,955	964,929.10	285,348.70	4,478.10	648,151.30	26,951.10	891,594.80	320,533.80	39,803.20	503,428.30	27,829.50	Total	
15	การผลิตเหล็กหยาบและเครื่องเค็ม	882	806,468.10	214,777.00	237.3	578,062.00	13,391.80	696,494.40	246,762.10	243.5	436,529.90	12,958.90	Manufacture of food products and beverages	
16	การผลิตเหล็กขั้นสูง	1	-	-	-	-	-	D	D	D	-	-	Manufacture of tobacco products	
17	การผลิตสิ่งทอ	399	71,051.30	32,713.60	75	26,387.80	11,874.90	78,502.10	31,835.80	414.8	31,729.00	14,522.50	Manufacture of textiles	
18	การผลิตเครื่องแต่งกายรวมทั้งการตกแต่งและซ่อมสินค้าสัตว์	1,179	7,211.50	4,725.80	250.9	2,231.00	3.8	9,459.90	6,289.50	300	2,861.00	9.3	Manufacture of wearing apparel; dressing and dyeing of fur	
19	การฟอกและตกแต่งหนังฟอก รวมทั้งการผลิตกระเป๋าเดินทาง	3	D	D	-	D	-	D	D	-	D	-	Tanning and dressing of leather; manufacture of luggage, handbags, saddlery, harness and footwear	
20	กระดาษไม้และผลิตภัณฑ์จากไม้และไม้ก๊อก ยกเว้น เฟอร์นิเจอร์	655	737.6	379.2	-	358.4	-	387.9	164.2	-	222.7	1	Manufacture of wood and of products of wood and cork, except furniture; manufacture of articles of straw and plaiting materials	
22	การพิมพ์โฆษณา การพิมพ์ และการทำเส้นใยเทียม	50	975.6	858.8	3.6	110.5	2.7	362.7	325.9	3.1	25.6	8.2	Publishing, printing and reproduction of recorded media	
23	การผลิตเหล็กขั้นสูง (ยกเว้นเหล็กที่ใช้จากการถลุง)	1	D	-	-	D	-	D	-	D	-	-	Manufacture of coke, refined petroleum products and nuclear fuel	
24	การผลิตเคมีภัณฑ์และผลิตภัณฑ์เคมี	22	31,166.50	16,741.70	3,842.50	9,287.00	1,295.40	18,696.00	9,328.80	2,529.70	6,837.60	-	Manufacture of chemicals and chemical products	
26	การผลิตเหล็กขั้นสูงจากแร่โคบอลต์	120	13,579.80	6,238.90	18.8	7,319.60	2.5	28,520.80	12,616.80	1,655.20	14,241.50	7.2	Manufacture of other non-metallic mineral products	
28	การผลิตเหล็กขั้นสูงที่มาจากโลหะประติมากรรมและเครื่องจักรและอุปกรณ์	315	3,251.70	2,175.80	-	746.1	329.9	2,989.90	1,999.00	11.8	699.1	280	Manufacture of fabricated metal products, except machinery and equipment	
29	การผลิตเครื่องจักรและอุปกรณ์ ซึ่งมีได้จัดประเภทไว้ในที่อื่น	122	1,408.20	1,366.20	20	22	-	2,061.50	1,996.50	50	15	-	Manufacture of machinery and equipment n.e.c.	
32	การผลิตอุปกรณ์และเครื่องอุปโภคบริโภค โทรทัศน์ และการศึกษา	1	D	D	-	-	-	D	D	-	-	-	Manufacture of radio, television and communication equipment and apparatus	
33	การผลิตอุปกรณ์ที่ใช้ในทางการแพทย์ การวัดความถี่ และอุปกรณ์ที่ใช้ในทางทัศนศาสตร์ นาฬิกา	2	D	D	-	-	-	D	D	-	-	-	Manufacture of medical, precision and optical instruments, watches and clocks	
34	การผลิตยานยนต์ รถพ่วงและรถบรรทุก	1	D	-	-	-	D	D	-	-	-	D	Manufacture of motor vehicles, trailers and semi-trailers	
35	การผลิตเครื่องอุปโภคบริโภคประเภทอื่น ๆ	3	D	D	-	D	-	D	D	-	D	-	Manufacture of other transport equipment	
36	การผลิตเฟอร์นิเจอร์ รวมทั้งการผลิตสิ่งมีค่าประเภทไม้เนื้ออ่อน	197	8,257.40	5,257.70	30	2,921.60	48.1	21,961.00	9,095.40	2,589.50	10,238.80	37.3	Manufacture of furniture; manufacturing n.e.c.	
37	การนำเหล็กขั้นสูงเข้ามาผลิตเป็นวัตถุดิบใหม่	2	D	D	-	-	-	-	-	-	-	-	Recycling	

หมายเหตุ : D หมายถึง ตัวเลขที่ไม่ได้แสดง

Note : D means disclosure prohibited.

ที่มา : สำนักสถิติแห่งชาติ กระทรวงเทคโนโลยีสารสนเทศและการสื่อสาร  
Source : The 2007 Industrial Census, Petchabun Province, National Statistical Office, Ministry of Information and Communication Technology

ตาราง 8 ส่วนเปลี่ยนแปลงของมูลค่าวัตถุดิบและวัสดุประกอบ และสินค้าคงเหลือในปี 2549 จำนวนตามหมวดอุตสาหกรรม

TABLE 8 CHANGE IN VALUE OF STOCKS IN 2006 BY DIVISION OF INDUSTRY

(พันบาท In Thousand Baht)

รหัส Code	จำนวน สถาน- ประกอบ Number of establishments	หมวดอุตสาหกรรม	ส่วนเปลี่ยนแปลงของมูลค่าวัตถุดิบและวัสดุประกอบ และสินค้าคงเหลือ			Change in value of stocks			Division of Industry
			รวม Total	วัตถุดิบและ วัสดุประกอบ Materials and components	สินค้าระหว่าง ผลิต Work in progress	สินค้า สำเร็จรูป Finished goods	สินค้าที่ซื้อ เข้ามา จำนวน ในสาขา เพิ่ม Goods purchased for resale		
รวม	3,955		-73,334.30	35,185.10	35,325.10	-144,723.00	878.4	Total	
15	882	การผลิตผลิตภัณฑ์อาหารและเครื่องดื่ม	-109,973.70	31,985.10	6.3	-141,532.20	-432.9	Manufacture of food products and beverages	
16	1	การผลิตผลิตภัณฑ์ยาสูบ	D	D	D	-	-	Manufacture of tobacco products	
17	399	การผลิตสิ่งทอ	7,450.80	-877.8	339.7	5,341.20	2,647.60	Manufacture of textiles	
18	1,179	การผลิตเครื่องแต่งกาย รวมทั้งการตกแต่งและซ่อมเสื้อผ้า	2,248.40	1,563.70	49.1	630	5.6	Manufacture of wearing apparel; dressing and dyeing of fur	
19		กาฟอและตกแต่งหนังฟอก รวมทั้งการผลิตกระเป๋าเดินทาง กระเป๋าถือ อานม้า เครื่องเขียนราคา และรองเท้า	D	D	-	D	-	Tanning and dressing of leather; manufacture of luggage, handbags, saddlery, harness and footwear	
20	655	การผลิตไม้และผลิตภัณฑ์จากไม้และไม้กอก ยกเว้น ฟอรั่มีเจอร์ รวมทั้งการผลิตสิ่งของที่ทำจากฟางและวัสดุจากสัตว์อื่น ๆ	-349.7	-215.1	-	-135.7	1	Manufacture of wood and of products of straw and cork, except furniture; manufacture of articles of straw and plaiting materials	
22	50	การพิมพ์โฆษณา การพิมพ์ และการทำสำเนาสื่อบันทึก	-612.9	-532.9	-0.5	-84.9	5.5	Publishing, printing and reproduction of recorded media	
23		การผลิตผลิตภัณฑ์จากปิโตรเลียมและผลิตภัณฑ์ที่ได้จากการกลั่นน้ำมันปิโตรเลียมและเชื้อเพลิงปรมาณู	D	D	D	D	-	Manufacture of coke, refined petroleum products and nuclear fuel	
24	22	การผลิตเคมีภัณฑ์และผลิตภัณฑ์เคมี	-12,470.50	-7,412.90	-1,312.80	-2,449.40	-1,295.40	Manufacture of chemicals and chemical products	
26	120	การผลิตผลิตภัณฑ์จากแร่โลหะ	14,941.00	6,377.90	1,636.40	6,921.90	4.7	Manufacture of other non-metallic mineral products	
28	315	การผลิตผลิตภัณฑ์ที่ทำจากโลหะประดิษฐ์ ยกเว้นเครื่องจักรและอุปกรณ์	-261.8	-176.8	11.8	-47	-49.9	Manufacture of fabricated metal products, except machinery and equipment	
29	122	การผลิตเครื่องจักรและอุปกรณ์ ซึ่งมิได้จัดประเภทไว้ในที่อื่น	653.3	630.3	30	-7	-	Manufacture of machinery and equipment n.e.c.	
32	1	การผลิตอุปกรณ์และเครื่องมือประมง ไรท์ติ้ง และการสื่อสาร	D	D	-	-	-	Manufacture of radio, television and communication equipment and apparatus	
33		การผลิตอุปกรณ์ที่ใช้ในทางการแพทย์ การวัดความถี่ และอุปกรณ์ที่ใช้ในทางทัศนศาสตร์ นาฬิกา	D	D	-	-	-	Manufacture of medical, precision and optical instruments, watches and clocks	
34	1	การผลิตยานยนต์ รถพ่วงและรถจักรยานยนต์	D	-	-	-	D	Manufacture of motor vehicles, trailers and semi-trailers	
35		การผลิตเครื่องอุปโภคบริโภคขนส่งอื่น ๆ	D	D	-	D	-	Manufacture of other transport equipment	
36	197	การผลิตเฟอร์นิเจอร์ รวมทั้งการผลิตซึ่งมิได้จัดประเภทไว้ในที่อื่น	13,703.60	3,837.70	2,559.50	7,317.30	-10.9	Manufacture of furniture; manufacturing n.e.c.	
37	2	การผลิตผลิตภัณฑ์จากพลาสติกเป็นวัตถุดิบใหม่	D	D	-	-	-	Recycling	

Note : D means disclosure prohibited.

ที่มา : สำนักสถิติแห่งชาติ กระทรวงเทคโนโลยีสารสนเทศและการสื่อสาร

Source : The 2007 Industrial Census, Phetchabun Province, National Statistical Office, Ministry of Information and Communication Technology

ตาราง 9 ค่าใช้จ่ายที่เกินและหักภาษีมูลค่าเพิ่มของสถานประกอบการผลิตในปี 2549 จินตามตามหมวดอุตสาหกรรม

TABLE 9 TOTAL EXPENSES AND NET VALUE ADDED TAX OF MANUFACTURING ESTABLISHMENTS IN 2006 BY DIVISION OF INDUSTRY

รหัส Code	หมวดอุตสาหกรรม Division of Industry	จำนวน สถาน- ประกอบการ Number of establishments	รวม Total	ค่าซื้อวัตถุดิบ และวัสดุประกอบ ที่ใช้ในการผลิต Purchase of materials and components used in production	ค่าซื้อพลังงาน และค่าไฟฟ้า ที่ใช้ในการผลิต Cost of fuels, cost of electricity used in production	ค่าติดตั้งซ่อมแซมและ บำรุงรักษาเครื่องจักร ที่จำหน่ายให้ลูกค้า Cost of repair and maintenance sales of goods of purchase	ค่าซ่อมแซมและ บำรุงรักษาเครื่องจักร ที่ซื้อจากร้านค้า ที่จำหน่ายให้ลูกค้า Cost of repair and maintenance of machinery and equipment	ค่าจ้างนายช่าง ในสถานประกอบการ อื่นที่คิดค่าจ้าง Cost of contract and commission work	ค่าใช้จ่าย ในการบริหาร และดำเนินงาน Administrative expense	ค่าใช้จ่ายอื่น ๆ Other expenses	ค่าภาษี มูลค่าเพิ่ม สุทธิ Net value added tax	ค่าภาษี อื่น ๆ Other taxes	รวม Total
15	การผลิตผลิตภัณฑ์อาหารและเครื่องดื่ม	3,955	5,807,868.30	4,671,419.70	185,989.40	10,948.10	209,800.10	35,243.20	14,058.30	74,157.00	5,055.80	10,581,796.60	10,581,796.60
16	การผลิตผลิตภัณฑ์ชุมชน	882	4,556,892.20	3,798,933.50	72,958.10	9,513.30	165,088.90	3,742.80	2,640.80	26,381.70	1,815.10	10,097,604.40	10,097,604.40
17	การผลิตสิ่งทอ	399	374,507.50	302,235.30	11,778.10	-	4,200.60	25,197.80	648.8	164	261.8	25.5	374,507.50
18	การผลิตเครื่องแต่งกาย รวมทั้งการตกแต่งและย้อมสีเส้นด้าย	1,179	92,656.10	51,082.10	5,793.00	75.3	1,373.60	496.6	5,333.70	9,656.50	17.4	2,004.00	92,656.10
19	การผลิตเครื่องหนังรองเท้า รวมทั้งการผลิตกระเป๋าเดินทาง กระเป๋าถือ อดัม นวน้ำ เครื่องเขียนกลา และรองเท้า	3	D	D	D	-	D	-	D	D	-	-	D
20	การผลิตไม้และผลิตภัณฑ์จากไม้และไม้ก๊อก ยกเว้นเฟอร์นิเจอร์ รวมทั้งการผลิตสิ่งของที่ทำจากยาง และวัสดุพลาสติกอื่นๆ	655	6,169.70	3,823.50	176	-	71.4	246	-	36.2	27.7	284.6	6,169.70
22	การผลิตสิ่งพิมพ์และกระดาษ รวมทั้งการผลิตสิ่งพิมพ์และกระดาษพิมพ์ และกระดาษเขียนสื่ออิเล็กทรอนิกส์	50	18,823.00	12,507.00	2,109.90	-	210.3	1,490.90	81.8	494.2	81.1	82.8	18,823.00
23	การผลิตผลิตภัณฑ์พลาสติก ผลิตภัณฑ์ที่ใช้งานการถักนั้มนั้มนั้โครลีนและเชือกพลาสติกประเภทอื่นๆ	1	D	D	D	-	D	-	D	D	-	D	D
24	การผลิตผลิตภัณฑ์พลาสติกแข็งและพลาสติกแข็ง	22	69,594.20	52,714.50	2,421.80	691.2	897.6	1,295.40	7,193.70	150.5	596.2	612.9	69,594.20
26	การผลิตผลิตภัณฑ์จากกระดาษและกระดาษ	120	291,276.90	149,723.80	67,813.30	456.3	19,205.90	690.6	24,486.90	18,283.40	301.3	3,794.70	291,276.90
28	การผลิตผลิตภัณฑ์ที่ทำจากโลหะประเภทอื่นๆ ยกเว้นเครื่องจักรและอุปกรณ์	315	41,312.80	28,300.20	3,289.80	12.6	794.1	1,867.60	112.1	373.9	38.8	32.1	41,312.80
29	การผลิตเครื่องจักรและอุปกรณ์ รวมทั้งได้แก่ประเภทที่ไว้ใช้ในโรงงาน	122	13,370.00	8,800.00	1,112.50	58.9	514.3	-	266.8	107.2	48.4	90.1	13,370.00
32	การผลิตอุปกรณ์และเครื่องอุปโภคบริโภค	2	D	D	D	-	-	-	D	-	-	-	D
33	การผลิตอุปกรณ์ที่ใช้ในทางการแพทย์ การวัดความถี่ และอุปกรณ์ที่ใช้ในทางสัตวศาสตร์ นานาชีววิทยา	2	D	D	D	-	-	-	D	-	-	-	D
34	การผลิตยานยนต์ รถช่วยและรถจักรยานยนต์	1	D	D	D	-	D	-	D	-	D	-	D
35	การผลิตเครื่องอุปโภคบริโภคประเภทอื่นๆ	3	D	D	D	-	D	-	D	-	D	-	D
36	การผลิตเฟอร์นิเจอร์ รวมทั้งการผลิตสิ่งมีค่าได้แก่ประเภทที่ไว้ใช้ในโรงงาน	197	181,786.30	140,516.40	5,460.80	140.6	874.7	143.5	4,053.50	9,165.80	276.8	1,506.00	181,786.30
37	การผลิตผลิตภัณฑ์ที่มีมูลค่าเพิ่ม	2	D	D	D	-	D	-	D	-	D	-	D

หมายเหตุ : D หมายถึง ค่าลบที่ไม่เป็นศูนย์

Note : D means disclosure prohibited.

ที่มา : สำมะโนอุตสาหกรรม พ.ศ.2550 จังหวัด เพชรบูรณ์

Source : The 2007 Industrial Census, Phichabun Province, National Statistical Office, Ministry of Information and Communication Technology

ตาราง 10 ทรัพย์สินเงินของสถานประกอบการอุตสาหกรรมผลิตในปี 2549 จัดตามหมวดอุตสาหกรรม

TABLE 10 TOTAL RECEIPTS OF MANUFACTURING ESTABLISHMENTS IN 2006 BY DIVISION OF INDUSTRY

รหัส Code	จำนวน สถานประกอบการ Number of establishments	รวม Total	มูลค่าขายผลิต Sales of goods produced	รายรับจาก การขายสินค้า ที่ซื้อเข้ามา ในภาค Sales of goods purchased for resale	รายรับจากการ รับจ้างทำกร ผลิตสินค้า Receipts for contract and commission work	รายรับจากการให้ บริการ บำรุงรักษา ซ่อมแซม Receipts for repair and installation work done for others	รายรับจากการ ให้เช่าที่ดิน Receipts for rent on land	รายรับจากการให้ เช่าอาคาร อาคาร ให้เช่า Receipts for rent on building, vehicle, machinery and equipment	เงินปันผล Dividend	ดอกเบี้ย Interest	กำไรจากการ เปลี่ยนแปลง อัตราแลกเปลี่ยน Gain from currency exchange	รวมอื่น ๆ Other	Division of Industry	
														รวม Total
รวม	3,955	7,007,757.30	6,943,036.20	36,894.20	8,930.20	1,426.90	903.1	989.9	52.5	2,639.00	341.6	12,543.70	Total	
15 การผลิตผลิตภัณฑ์อาหารและเครื่องดื่ม	882	5,374,700.60	5,359,286.70	4,703.10	-	-	636.1	112.3	24.5	1,900.30	-	8,037.50	Manufacture of food products and beverages	
16 การผลิตผลิตภัณฑ์ยาสูบ	1	D	D	-	-	-	D	-	-	-	-	-	Manufacture of tobacco products	
17 การผลิตสิ่งทอ	399	410,464.50	386,579.20	23,506.00	82.7	118.8	-	-	19	126.8	-	32	Manufacture of textiles	
18 การผลิตเครื่องสำอาง รวมกิจการตกแต่งและย้อมสีขนสัตว์	1,179	186,223.00	177,369.00	2,656.10	5,376.90	798.6	-	-	-	-	-	22.4	Manufacture of wearing apparel; dressing and dyeing of fur	
19 การหล่อและตกแต่งหมักแป้ง รวมกิจการผลิตกระดาษ	3	D	D	-	-	-	-	-	-	-	-	-	Tanning and dressing of leather; manufacture of luggage, handbags, saddlery, harness and footwear	
20 การผลิตไม้และผลิตภัณฑ์จากไม้และไม้ซีก ฝาผนัง เพอร์ว็อดอร์ รวมทั้งการผลิตสิ่งของที่ทำจากหนังและวัสดุพลาสติก	655	28,327.30	28,058.50	268.8	-	-	-	-	-	-	-	-	Manufacture of wood and of products of wood and cork, except furniture;	
22 การพิมพ์โฆษณา การพิมพ์ และกระดาษสาเส้นสั้นที่	50	38,918.00	35,770.30	1,425.30	278.7	294.5	-	-	-	-	-	-	manufacture of articles of straw and plaiting materials	
23 การผลิตผลิตภัณฑ์จากไม้ ผลิตภัณฑ์ที่ได้จากการกลั่น น้ำมันปิโตรเลียมและเชื้อเพลิงปิโตรเลียม	1	D	D	-	-	-	-	-	-	-	-	-	1,149.10	Publishing, printing and reproduction of recorded media
24 การผลิตเคมีภัณฑ์และผลิตภัณฑ์เคมี	22	95,937.00	92,739.60	0	2,506.20	-	-	-	-	-	341.6	-	Manufacture of coke, refined petroleum products and nuclear fuel	
26 การผลิตผลิตภัณฑ์จากแร่โลหะ	120	354,735.60	351,092.10	1,087.80	115.2	-	145	600	2.4	606.4	-	-	Manufacture of chemicals and chemical products	
28 การผลิตผลิตภัณฑ์ที่ทำจากโลหะประดิษฐ์	315	78,671.70	74,968.20	3,064.70	9.3	213	52	120	0.8	3.6	-	240	Manufacture of other non-metallic mineral products	
29 การผลิตเครื่องจักรและอุปกรณ์ ซึ่งมีได้จัดประเภทไว้ในที่อื่น	122	27,900.10	27,579.00	-	-	-	50	100	2.5	0.9	-	167.8	Manufacture of machinery and equipment n.e.c.	
32 การผลิตอุปกรณ์และเครื่องอุปโภคบริโภค โทรทัศน์ และการสื่อสาร	1	D	D	-	-	-	-	-	-	-	-	-	Manufacture of radio, television and communication equipment and apparatus	
33 การผลิตอุปกรณ์ที่ใช้ในทางเกษตร การวัดความถี่ และอุปกรณ์ที่ใช้ในทางทัศนศาสตร์ นาฬิกา	2	D	D	-	-	-	-	-	-	-	-	-	Manufacture of medical, precision and optical instruments, watches and clocks	
34 การผลิตยานยนต์ รถพ่วงและรถบรรทุก	1	D	D	-	-	-	-	-	-	-	-	-	Manufacture of motor vehicles, trailers and semi-trailers	
35 การผลิตเรือ อุปกรณ์การขนส่งอื่น ๆ	3	D	D	-	-	-	-	-	-	-	-	-	Manufacture of other transport equipment	
36 การผลิตเฟอร์นิเจอร์ รวมทั้งการผลิตซึ่งมิได้จัดประเภทไว้ในที่อื่น	197	209,491.30	207,282.90	182.3	561.1	2	-	-	3.3	0.5	-	1,459.30	Manufacture of furniture; manufacturing n.e.c.	
37 การนำผลิตภัณฑ์จากผลิตเป็นวัตถุดิบไป	2	D	D	-	-	-	-	-	-	-	-	-	Recycling	

หมายเหตุ : D หมายถึง ตัวเลขที่ไม่เปิดเผย

Note : D means disclosure prohibited.

ที่มา : สำมะโนอุตสาหกรรม พ.ศ.2550 จังหวัดเพชรบูรณ์ สำนักงานสถิติแห่งชาติ กระทรวงเทคโนโลยีสารสนเทศและการสื่อสาร

Source : The 2007 Industrial Census, PhetProvince, National Statistical Office, Ministry of Information and Communication Technology





TABLE 12 VALUE OF FIXED ASSETS CHANGE IN JANUARY - DECEMBER 2006 BY DIVISION OF INDUSTRY

(พันบาท In Thousand Baht)

รหัส Code	หมวดอุตสาหกรรม	จำนวน สถาน- ประกอบการ Number of establishments	มูลค่าสินทรัพย์ถาวรที่เปลี่ยนแปลง Change in value of fixed assets				รวม Total	มูลค่าสินทรัพย์ ถาวรที่ขาย Value of disposal of fixed assets	ค่าโอน กรรมสิทธิ์ Ownership transfer fee	Division of Industry
			รวม	มูลค่าสินทรัพย์ ถาวรที่ซื้อหรือ ผลิตขึ้นเอง Value of new or cost producing of fixed assets	มูลค่าสินทรัพย์ ถาวรที่ขาย	ค่าโอน กรรมสิทธิ์				
			3,955	201,079.50	4,191.10	384.2	Total			
15	การผลิตผลิตภัณฑ์อาหารและเครื่องดื่ม	882	23,205.20	22,656.80	235.4	313	Manufacture of food products and beverages			
16	การผลิตผลิตภัณฑ์ยาสูบ	1	-	-	-	-	-	-	Manufacture of tobacco products	
17	การผลิตสิ่งทอ	399	2,494.30	2,494.30	-	-	-	-	Manufacture of textiles	
18	การผลิตเครื่องแต่งกาย รวมทั้งการตกแต่งและย้อมสีขนสัตว์	1,179.00	1,831.20	916.6	914.6	-	-	-	Manufacture of wearing apparel; dressing and dyeing of fur	
19	การฟอกและตกแต่งหนังฟอก รวมทั้งการผลิตกระเป๋าเดินทาง กระเป๋าถือ อานม้า เครื่องเขียนฉาก และรองเท้า	3	-	-	-	-	-	-	Tanning and dressing of leather; manufacture of luggage, handbags, saddlery, harness and footwear	
20	การผลิตไม้และผลิตภัณฑ์จากไม้และไม้ก๊อก ยกเว้น เฟอร์นิเจอร์ รวมทั้งการผลิตสิ่งของที่ทำจากฟางและวัสดุจากสานอื่นๆ	655	10	10	-	-	-	-	Manufacture of wood and of products of wood and cork, except furniture; manufacture of articles of straw and plaiting materials	
22	การพิมพ์โฆษณา การพิมพ์ และการทำสำเนาตีพิมพ์	50	1,524.30	1,457.60	-	-	66.7	66.7	Publishing, printing and reproduction of recorded media	
23	การผลิตผลิตภัณฑ์ขี้ผึ้ง ไม้ก๊อก ผลิตภัณฑ์ที่ได้จากการกลั่นน้ำมันปิโตรเลียมและเชื้อเพลิงปรมาณู	1	D	D	D	D	-	-	Manufacture of coke, refined petroleum products and nuclear fuel	
24	การผลิตเคมีภัณฑ์และผลิตภัณฑ์เคมี	22	9,118.10	8,588.10	530	-	-	-	Manufacture of chemicals and chemical products	
26	การผลิตผลิตภัณฑ์จากแร่โลหะ	120	11,048.00	10,462.20	585.8	-	-	-	Manufacture of other non-metallic mineral products	
28	การผลิตผลิตภัณฑ์ที่ทำจากโลหะประสม ซึ่งเกี่ยวเนื่องเครื่องจักรและอุปกรณ์	31.5	1,037.00	1,037.00	-	-	-	-	Manufacture of fabricated metal products, except machinery and equipment	
29	การผลิตเครื่องจักรและอุปกรณ์ ซึ่งมีได้จัดประเภทไว้ในที่อื่น	122	5,303.80	4,429.90	873.9	-	-	-	Manufacture of machinery and equipment n.e.c.	
32	การผลิตอุปกรณ์และเครื่องอุปโภคบริโภค โทรทัศน์ และการสื่อสาร	1	-	-	-	-	-	-	Manufacture of radio, television and communication equipment and apparatus	
33	การผลิตอุปกรณ์ที่ใช้ในทางการแพทย์ การวัดความถี่ และอุปกรณ์ที่ใช้ในทางทัศนศาสตร์ นาฬิกา	2	-	-	-	-	-	-	Manufacture of medical, precision and optical instruments, watches and clocks	
34	การผลิตยานยนต์ รถพ่วงและรถกึ่งพ่วง	1	D	D	-	-	-	-	Manufacture of motor vehicles, trailers and semi-trailers	
35	การผลิตเครื่องอุปโภคบริโภคขนส่งอื่นๆ	3	-	-	-	-	-	-	Manufacture of other transport equipment	
36	การผลิตเฟอร์นิเจอร์ รวมทั้งการผลิตซึ่งมีได้จัดประเภทไว้ในที่อื่น	197	642.1	637.6	-	-	-	4.5	Manufacture of furniture; manufacturing n.e.c.	
37	การนำผลิตภัณฑ์กลับมาผลิตเป็นวัตถุดิบใหม่	2	-	-	-	-	-	-	Recycling	

หมายเหตุ : D หมายถึง ตัวเลขที่ไม่เปิดเผย

ที่มา : สำมะโนอุตสาหกรรม พ.ศ.2550 จังหวัดเพชรบูรณ์ สำนักงานสถิติแห่งชาติ กระทรวงเทคโนโลยีสารสนเทศและการสื่อสาร

Note : D means disclosure prohibited.

Source : The 2007 Industrial Census, Petchabun Province, National Statistical Office, Ministry of Information and Communication Technology

*ภาคผนวก*  
*APPENDIX*

## ภาคผนวก ก

### ระเบียบวิธี

#### 1. แผนการสุ่มตัวอย่าง

##### 1.1 สถานประกอบการที่มีคนทำงานระหว่าง 1 – 10 คน

แผนการสุ่มตัวอย่างที่ใช้เป็นแบบ Stratified Systematic Sampling โดยมีประเภทอุตสาหกรรมเป็นสตราตัม สถานประกอบการเป็นหน่วยตัวอย่าง

##### 1.1.1 การจัดสตราตัม

ประเภทอุตสาหกรรม ( รหัส 4 หลัก ) เป็นสตราตัม มีจำนวนทั้งสิ้นมี 127 สตราตัม และในแต่ละสตราตัม ได้แบ่งออกเป็น 4 กลุ่ม ตามจำนวนคนทำงาน ดังนี้

กลุ่มที่	1	2	3	4
จำนวนคนทำงาน	1	2-3	4-5	6-10

##### 1.1.2 การเลือกตัวอย่าง

ได้ทำการเลือกสถานประกอบการตัวอย่างในแต่ละสตราตัมและกลุ่มสถานประกอบการ ด้วยวิธีการสุ่มแบบมีระบบ อย่างอิสระต่อกัน ได้จำนวนสถานประกอบการตัวอย่างทั้งสิ้น 749 แห่ง จากทั้งสิ้น 3,962 แห่ง

##### 1.2 สถานประกอบการที่มีคนทำงานตั้งแต่ 11 คนขึ้นไป

ไม่มีการเลือกสถานประกอบการตัวอย่าง ซึ่งทำการเจนนับสถานประกอบการทุกแห่ง จำนวนทั้งสิ้น 3,962 แห่ง โดยได้แบ่งสถานประกอบการออกเป็น 10 กลุ่ม ตามจำนวนคนทำงาน ดังนี้

กลุ่มที่	5	6	7	8	9	10	11	12	13	14
จำนวนคนทำงาน	11-15	16-20	21-25	26-30	31-50	51-100	101-200	201-500	501-1,000	≥ 1,001

ดังนั้น จำนวนสถานประกอบการที่ต้องเจนนับทั้งสิ้น 749 แห่ง จากทั้งสิ้น 3,962 แห่ง ซึ่งกระจายไปตามกลุ่มสถานประกอบการ

## 2. วิธีการประมาณผล

ในระดับจังหวัดได้นำเสนอผลการสำรวจ จำแนกตามประเภทอุตสาหกรรมรหัส 2 หลัก และ กลุ่มสถานประกอบการ (จำนวนคนทำงาน) 6 กลุ่ม คือ

กลุ่มที่	1	2	3	4	5	6
จำนวนคนทำงาน	1 – 15	16 – 25	26 – 30	31 – 50	51 – 200	≥ 201

ในการประมาณค่า กำหนดให้

$$p = 1, 2, 3, \dots, n_{jm} \quad (\text{สถานประกอบการตัวอย่าง})$$

$$m = 1, 2, 3, \dots, 14 \quad (\text{กลุ่มสถานประกอบการ})$$

$$l = 1, 2, 3, \dots, 23 \quad (\text{ประเภทอุตสาหกรรม รหัส 2 หลัก})$$

$$j = 1, 2, 3, \dots, 127 \quad (\text{ประเภทอุตสาหกรรม รหัส 4 หลัก})$$

### 2.1 การหาค่ายอดรวม และการหาค่าประมาณยอดรวม

2.1.1 สูตรการประมาณค่ายอดรวมของลักษณะที่ต้องการศึกษา  $X$  สำหรับสถานประกอบการที่มี คนทำงานระหว่าง 1–10 คน กลุ่มสถานประกอบการ  $m$  ประเภทอุตสาหกรรม  $l$  คือ

$$\hat{X}_{lm} = \sum_{j=1}^{A_l} \hat{X}_{jm} \quad \dots\dots\dots(1)$$

โดยที่  $\hat{X}_{jm}$  คือ ค่าประมาณยอดรวมของลักษณะที่ต้องการศึกษา  $X$  สำหรับสถานประกอบการที่มีคนทำงานระหว่าง 1 – 10 คน กลุ่มสถานประกอบการ  $m$  ประเภทอุตสาหกรรม  $j$  ซึ่ง

$$\hat{X}_{jm} = \sum_{p=1}^{n_{jm}} w_{jm} x_{jmp}$$

$x_{jmp}$  คือ ค่าของลักษณะที่ต้องการศึกษา  $X$  ของสถานประกอบการตัวอย่าง  $p$  กลุ่มสถานประกอบการ  $m$  ประเภทอุตสาหกรรม  $j$

$w_{jm}$  คือ ค่าถ่วงน้ำหนักของกลุ่มสถานประกอบการ  $m$  ประเภทอุตสาหกรรม  $j$  ซึ่ง

$$w_{jm} = \frac{N_{jm}}{n_{jm}}$$

$N_{jm}$  คือ จำนวนสถานประกอบการทั้งสิ้น สำหรับสถานประกอบการที่มีคนทำงานระหว่าง 1 – 10 คน กลุ่มสถานประกอบการ  $m$  ประเภทอุตสาหกรรม

$n_{jm}$  คือ จำนวนสถานประกอบการที่จ้างนับได้ทั้งสิ้น สำหรับสถานประกอบการที่มี  
 คนทำงาน ระหว่าง 1 – 10 คน กลุ่มสถานประกอบการ  $m$  ประเภท  
 อุตสาหกรรม  $j$

$A_l$  คือ จำนวนประเภทอุตสาหกรรม รหัส 4 หลักทั้งสิ้น ที่ประกอบกันเป็นประเภท  
 อุตสาหกรรม รหัส 2 หลัก ในแต่ละประเภทอุตสาหกรรม  $l$

2.1.2 สูตรค่ายอดรวมของลักษณะที่ต้องการศึกษา  $X$  สำหรับสถานประกอบการที่มีคนทำงานตั้งแต่  
 11 คนขึ้นไป กลุ่มสถานประกอบการ  $m$  ประเภทอุตสาหกรรม  $l$  คือ

$$X_{lm} = \sum_{j=1}^{A_l} \sum_{p=1}^{M_{jm}} x_{jmp} \dots\dots\dots(2)$$

โดยที่  $M_{jm}$  คือ จำนวนสถานประกอบการทั้งสิ้น สำหรับสถานประกอบการที่มีคนทำงานตั้งแต่ 11  
 คนขึ้นไป กลุ่มสถานประกอบการ  $m$  ประเภทอุตสาหกรรม  $j$

2.1.3 สูตรค่ายอดรวม และสูตรการประมาณค่ายอดรวมของลักษณะที่ต้องการศึกษา  $X$  สำหรับสถาน-  
 ประกอบการ ประเภทอุตสาหกรรม  $l$  ของแต่ละกลุ่มสถานประกอบการที่ต้องการนำเสนอผล มี  
 จำนวน 6 กลุ่ม คือ

กลุ่ม		ระดับจังหวัด
1. 1 – 15 คน	$m = 1, 2, 3, 4, 5$	$\hat{X}'_{l1} = \sum_{m=1}^4 \hat{X}_{lm} + X_{l5}$
2. 16 – 25 คน	$m = 6, 7$	$X'_{l2} = \sum_{m=6}^7 X_{lm}$
3. 26 – 30 คน	$m = 8$	$X'_{l3} = X_{l8}$
4. 31 – 50 คน	$m = 9$	$X'_{l4} = X_{l9}$
5. 51 – 200 คน	$m = 10, 11$	$X'_{l5} = \sum_{m=10}^{11} X_{lm}$
6. $\geq 201$ คน	$m = 12, 13, 14$	$X'_{l6} = \sum_{m=12}^{14} X_{lm}$

### 3. วิธีการเก็บรวบรวมข้อมูล

การเก็บรวบรวมข้อมูลใช้วิธีส่งเจ้าหน้าที่ ซึ่งเป็นข้าราชการและลูกจ้างของสำนักงานสถิติแห่งชาติ ออกไป ทำการสัมภาษณ์เจ้าของผู้ประกอบการหรือผู้ที่ได้รับมอบหมายให้ตอบข้อมูลของสถานประกอบการ อุตสาหกรรมการผลิต ในระหว่าง เดือน กรกฎาคม-กันยายน 2550

### 4. ความคลาดเคลื่อนของข้อมูล

ข้อมูลที่น่าเสนอไว้ในรายงานฉบับนี้ อาจมีความคลาดเคลื่อนอยู่บ้าง ความคลาดเคลื่อนดังกล่าวเป็น ความคลาดเคลื่อนจากการเลือกตัวอย่าง (Sampling error) และความคลาดเคลื่อนที่เกิดจากสาเหตุอื่น (Non-Sampling error) เช่น ผู้ตอบไม่ให้ข้อมูลตามความเป็นจริง ข้อมูลในแบบสอบถามไม่ครบถ้วน การลงรหัส ผิดพลาดหรือการบันทึกข้อมูลผิดพลาด เป็นต้น อย่างไรก็ตาม สำนักงานสถิติแห่งชาติได้พยายามควบคุมให้ข้อมูลมีความคลาดเคลื่อนน้อยที่สุด จึงขอให้ผู้ใช้ข้อมูลใช้ข้อมูลด้วยความระมัดระวังตามสมควร

### 5. การปิดตัวเลข

ผลรวมของแต่ละจำนวนอาจไม่เท่ากับยอดรวม ทั้งนี้เนื่องจากการปิดเศษ

## ภาคผนวก ข

### คำนิยาม

#### แนวคิดและคำนิยาม

##### 1. สถานประกอบการอุตสาหกรรมการผลิต

หมายถึง สถานประกอบการที่ดำเนินกิจการเกี่ยวกับการผลิต ซึ่งหมายถึงการเปลี่ยนรูปวัตถุดิบให้เป็นผลิตภัณฑ์ชนิดใหม่ด้วยเครื่องจักรกลหรือเคมีภัณฑ์ โดยไม่คำนึงถึงว่างานนั้นทำด้วยเครื่องจักรหรือด้วยมือหรือทำในโรงงาน โรงซ่อม หรือ เคหะสถาน หรือผลิตภัณฑ์นั้นขายส่งหรือขายปลีกก็ตาม การประกอบชิ้นส่วนของผลิตภัณฑ์ที่ผลิตขึ้นนับว่าเป็นการผลิตด้วย

##### 2. การจำแนกประเภทอุตสาหกรรมการผลิต

ในการจัดทำสำมะโนอุตสาหกรรม พ.ศ.2550 ได้จำแนกประเภทอุตสาหกรรมการผลิตตามกิจกรรมทางเศรษฐกิจทุกประเภทตามมาตรฐานสากล (International Standard Industrial Classification of All Economic Activities ; ISIC - : Rev.3) ซึ่งอุตสาหกรรมผลิตจัดอยู่ในประเภท D : การผลิต

การจัดจำแนกโครงสร้างประเภทอุตสาหกรรมผลิต เป็นดังนี้

หมวด ได้แก่ กลุ่มอุตสาหกรรม ซึ่งแบ่งเป็นกลุ่มย่อยจากประเภท และใช้แทนด้วยเลขรหัส 2 ตัวแรกตั้งแต่รหัส 15 – 37 รวม 23 หมวด

##### 3. รูปแบบการจัดตั้งตามกฎหมาย

###### 3.1 ส่วนบุคคล ห้างหุ้นส่วนสามัญที่ไม่เป็นนิติบุคคล

หมายถึง สถานประกอบการที่มีเจ้าของเป็นบุคคลธรรมดา คนเดียวหรือหลายคนรวมกัน และให้หมายรวมถึงห้างหุ้นส่วนสามัญที่ไม่จดทะเบียนเป็นนิติบุคคลด้วย

###### 3.2 ห้างหุ้นส่วนสามัญนิติบุคคล ห้างหุ้นส่วนจำกัด

หมายถึง สถานประกอบการที่จัดตั้งขึ้น โดยมีบุคคลตั้งแต่ 2 คนขึ้นไป ร่วมทุนกัน เพื่อประกอบการผลิตและมีความรับผิดชอบร่วมกัน โดยการจดทะเบียนตามกฎหมาย

###### 3.3 บริษัทจำกัด บริษัทจำกัด (มหาชน)

**บริษัทจำกัด** หมายถึง สถานประกอบการที่จัดตั้งขึ้นโดยผู้ริเริ่มคณะหนึ่ง และได้จดทะเบียนถูกต้องตามกฎหมาย โดยมีผู้ริเริ่มดำเนินการอย่างน้อย 7 คนขึ้นไป

**บริษัทจำกัด (มหาชน)** หมายถึง สถานประกอบการที่จัดตั้งขึ้นโดยการจดทะเบียนจัดตั้งบริษัท การควบบริษัท หรือการแปรสภาพบริษัท และวัตถุประสงค์ที่จะขายหุ้นต่อประชาชน โดยมีผู้เริ่มดำเนินการตั้งแต่ 15 คนขึ้นไป

### 3.4 ส่วนราชการ รัฐวิสาหกิจ

หมายถึง สถานประกอบการที่รัฐบาลเป็นเจ้าของหรือมีทุนอยู่ด้วยไม่น้อยกว่าร้อยละ 50 ของทุนทั้งหมดในที่นี้หมายถึงรวมถึงสถานประกอบการที่ดำเนินการโดยรัฐบาลด้วย ได้แก่ เรือรบ โรงฆ่าสัตว์ องค์การพอกหนัง องค์การแก้ว เป็นต้น

### 3.5 สหกรณ์

หมายถึง สถานประกอบการที่จัดตั้งขึ้นในรูปของสหกรณ์ โดยจดทะเบียนถูกต้องตามกฎหมายว่าด้วยสหกรณ์ โดยมีผู้ก่อตั้งไม่น้อยกว่า 10 คน

### 3.6 การจัดตั้งในรูปแบบอื่น ๆ

หมายถึง สถานประกอบการที่จัดตั้งในรูปแบบอื่น ๆ นอกเหนือจากที่กล่าวแล้วข้างต้น เช่น สมาคม สโมสร กลุ่มแม่บ้าน เป็นต้น

## 4. รูปแบบการจัดตั้งทางเศรษฐกิจ

### 4.1 สำนักงานแห่งเดียว

หมายถึง สถานประกอบการที่ไม่เป็นสาขาหรือหน่วยงานย่อยของสถานประกอบการอื่น และไม่มีสาขา หรือหน่วยงานย่อยอื่น

### 4.2 สำนักงานใหญ่

หมายถึง สถานประกอบการที่เป็นเจ้าของและควบคุมกิจการของสถานประกอบการอื่นที่เป็นสำนักงานสาขา หรือหน่วยงานย่อย

### 4.3 สำนักงานสาขา

หมายถึง สถานประกอบการที่เป็นสาขาหรือหน่วยงานย่อยของสถานประกอบการอื่น

## 5. ทุนจดทะเบียน

ทุนจดทะเบียนหรือทุนรับอนุญาต หมายถึง ทุนดำเนินการซึ่งผู้เริ่มก่อการได้ระบุไว้เมื่อจดทะเบียนจัดตั้งเป็นนิติบุคคลหรือทุนที่ได้รับอนุญาตเมื่อจัดตั้งเป็นนิติบุคคลทุนนี้ไม่ได้แสดงถึงเงินที่ได้รับจากผู้ถือหุ้นแต่เป็นการแสดงถึงความประสงค์ของผู้เริ่มก่อการว่าจะมีทุนดำเนินการเป็นจำนวนเงินเท่าใด

## 6. อัตราการใช้กำลังการผลิต

หมายถึง สัดส่วนระหว่างปริมาณผลผลิตจริงกับกำลังการผลิตสูงสุด ที่สามารถผลิตได้ในช่วงเวลาหนึ่ง คำนวณโดยปริมาณการผลิตจริงหารด้วยกำลังการผลิต



## 7. คนทำงาน

หมายถึง คนที่ทำงานในสถานประกอบการทั้งที่ได้รับเงินเดือนและไม่ได้รับเงินเดือน ที่สถานประกอบการมีอยู่ตามปกติ รวมทั้งผู้ที่ปกติทำงานอยู่ในสถานประกอบการแห่งนี้ แต่ในวันดังกล่าว ไม่ได้มาทำงาน เนื่องจากเจ็บป่วย ลาหยุดพักผ่อน โดยได้รับค่าจ้าง/เงินเดือน

### คนทำงานประกอบด้วย

#### 7.1 คนทำงานโดยไม่ได้รับค่าจ้าง เงินเดือน

หมายถึง เจ้าของกิจการหรือหุ้นส่วนที่ทำงานให้สถานประกอบการ โดยไม่ได้รับค่าจ้าง เงินเดือน และผู้ที่อาศัยอยู่ในครัวเรือนของเจ้าของกิจการ หรือหุ้นส่วน หรือบุคคลอื่น ที่ทำงานให้กับสถานประกอบการอย่างน้อยสัปดาห์ละ 20 ชั่วโมง โดยไม่ได้รับค่าจ้างเงินเดือนเป็นประจำ

#### 7.2 ลูกจ้างในกรรมวิธีการผลิต

หมายถึง ลูกจ้างทั้งหมดที่ทำงานเกี่ยวข้อง โดยตรงกับการผลิตในขั้นตอนต่าง ๆ หรือกิจกรรมที่เกี่ยวข้องกับการผลิต โดยได้รับค่าจ้าง เงินเดือน

**ผู้ปฏิบัติงานมีฝีมือ** หมายถึง ผู้ที่ทำงานด้านการผลิตซึ่งเคยได้รับการฝึกฝนอบรมมาก่อนอย่างน้อย 3 เดือน หรือผู้มีประสบการณ์ในการทำงาน 5 ปีขึ้นไปในงานเฉพาะที่ทำอยู่ เช่น ช่างนาถยนต์ คนดูแลเครื่องจักร ผู้ผลิต หรือติดตั้งอุปกรณ์ ผู้เดินเครื่องจักร ผู้ประกอบชิ้นส่วนต่าง ๆ เป็นต้น

**ผู้ปฏิบัติงานไม่มีฝีมือ** หมายถึง ผู้ที่ทำงานด้านการผลิตที่ได้รับการฝึกงานก่อนปฏิบัติงานน้อยกว่า 2 สัปดาห์ เช่น พนักงานทำความสะอาดเครื่องจักร

#### 7.3 ลูกจ้างอื่น ๆ

หมายถึง ลูกจ้างทั้งหมดนอกเหนือจากลูกจ้างในกรรมวิธีการผลิต รวมถึงผู้ปฏิบัติงาน นักบริหาร นักวิชาการ เสมียนพนักงาน เช่น ผู้จัดการ ผู้อำนวยการ และกรรมการบริหารที่ได้รับค่าจ้าง เงินเดือน ผู้ปฏิบัติงานในห้องทดลองและนักวิจัย พนักงานพิมพ์ดีด พนักงานบัญชี และพนักงานขาย เป็นต้น

ไม่รวมคนทำงาน ดังต่อไปนี้

- (1) ผู้บริหารหรือผู้ถือหุ้นที่ได้รับเบี้ยประชุมเป็นครั้งคราว
- (2) คนทำงานของสถานประกอบการอื่นที่มาปฏิบัติงานประจำที่สถานประกอบการแห่งนี้
- (3) คนทำงานที่รับงานไปทำที่บ้านแล้วนำมาส่ง โดยไม่ได้ลงทุนซื้อวัสดุ อุปกรณ์ (หรือถ้ามีการใช้เครื่องมือส่วนตัวเล็กน้อยได้ เช่น มีด เข็ม ค้อน)
- (4) คนงานที่ทำงานเป็นระยะเวลานาน เช่น ลาไปราชการทหาร
- (5) คนที่สถานประกอบการจ้างมาทำงานเฉพาะอย่างเป็นครั้งคราว เช่น กรรมกรที่จ้างมาขนของ พนักงานเดินตลาดหรือตัวแทนจำหน่ายที่ไม่มีเงินเดือนประจำ

## 8. ค่าตอบแทนแรงงาน

### 8.1 ค่าจ้าง เงินเดือน

หมายถึง เงินที่นายจ้างหรือสถานประกอบการจ่ายให้ลูกจ้าง ในระหว่างเดือนมกราคม - เดือนธันวาคม 2549 (ก่อนหักภาษีเงินได้บุคคลธรรมดา เงินสมทบกองทุนประกันสังคมในส่วนที่ลูกจ้างต้องจ่ายค่าประกันชีวิต และรายจ่ายอื่น ๆ ของลูกจ้าง) ตามข้อตกลงการจ้างแรงงาน โดยอาจจ่ายตามเงื่อนไขของระยะเวลา หรือจ่ายตามปริมาณงาน

### 8.2 ค่าล่วงเวลา โบนัส เงินรางวัลพิเศษ เงินเพิ่มค่าครองชีพ ค่านายหน้า

หมายถึง เงินนอกเหนือจากค่าจ้าง เงินเดือน ที่สถานประกอบการจ่ายให้แก่ลูกจ้างเป็นค่าตอบแทนในการทำงาน

### 8.3 สวัสดิการและผลประโยชน์ตอบแทนอื่น ๆ

หมายถึง ผลประโยชน์ตอบแทนแรงงานที่นายจ้างหรือสถานประกอบการจ่าย หรือบริการให้แก่ลูกจ้าง ได้แก่ ค่าตอบแทนแรงงานที่จ่ายเป็นสิ่งของหรือผลผลิต และสวัสดิการที่นายจ้างจัดหาหรือบริการลูกจ้าง เช่น อาหาร เครื่องดื่ม บ้านพักคนงาน ค่าเช่าบ้าน ค่าซ่อมแซมที่อยู่อาศัย ค่ารักษาพยาบาล บริการดูแลบุตร พาหนะรับส่งมาทำงาน บันเทิงหรือสันทนาการต่าง ๆ ที่จัดให้ลูกจ้าง เป็นต้น **ทั้งนี้ไม่รวมเสื้อผ้า เครื่องแบบที่ใช้เฉพาะในการปฏิบัติงาน (ค่าเสื้อผ้า เครื่องแบบที่ใช้เฉพาะในการปฏิบัติงาน ถือเป็นค่าใช้จ่ายอื่น ๆ ของสถานประกอบการ)**

### 8.4 เงินที่สถานประกอบการจ่ายสมทบเข้ากองทุนเพื่อการประกันสังคม

หมายถึง เงินที่สถานประกอบการจ่ายสมทบเข้ากองทุนเพื่อการประกันสังคมของทั้งรัฐบาลและเอกชน เพื่อมิให้ลูกจ้างได้รับความเดือดร้อนเมื่อต้องขาดรายได้ไปบางส่วนหรือทั้งหมด อันเนื่องมาจากการเจ็บป่วยหรือประสบอันตรายทั้งในและนอกเวลาทำงาน การคลอดบุตร ทูพพลภาพ การว่างงาน ชราภาพ และเสียชีวิต เงินดังกล่าว ได้แก่ เงินสมทบกองทุนประกันสังคม กองทุนเงินทดแทน กองทุนสำรองเลี้ยงชีพ เป็นต้น

## 9. ค่าซื้อวัตถุดิบและวัสดุประกอบที่ใช้ในการผลิต

หมายถึง มูลค่าของวัตถุดิบและวัสดุประกอบฯ ที่สถานประกอบการจัดซื้อ หรือได้รับมาจากสำนักงานใหญ่ในระหว่างเดือนมกราคม - เดือนธันวาคม 2549 เพื่อใช้ในการผลิตโดยสถานประกอบการเอง หรือจ้างสถานประกอบการอื่นหรือผู้อื่นทำการผลิต มูลค่าดังกล่าวเป็นมูลค่าที่นำส่งถึงสถานประกอบการซึ่งรวมค่าภาษีขาเข้า ค่าขนส่ง ค่าประกันภัย ค่าบรรจุหีบห่อ เป็นต้น

## 10. ค่าเชื้อเพลิง

หมายถึง มูลค่าของเชื้อเพลิงทุกชนิดที่ซื้อมาเพื่อใช้เป็นเชื้อเพลิงสำหรับพลังงานและความร้อน ไม่รวม เชื้อเพลิงที่เป็นส่วนประกอบของผลิตภัณฑ์ หรือที่ใช้ในการผลิตกระแสไฟฟ้า หรือเชื้อเพลิงที่ได้จากผลพลอยได้ของกิจกรรมการผลิต เช่น ขี้เลื่อย เป็นต้น

## 11. ค่าไฟฟ้าที่ใช้ในการผลิต

หมายถึง มูลค่าไฟฟ้าทั้งหมดที่สถานประกอบการซื้อระหว่างเดือนมกราคม - เดือนธันวาคม 2549 รวมทั้งค่าไฟฟ้าที่ได้รับจากหน่วยพลังงานของสถานประกอบการอื่นแต่อยู่ในเครือข่ายเดียวกัน โดยจะต้องประมาณมูลค่าเหมือนกับการซื้อขายโดยปกติ

## 12. ค่าใช้จ่ายในการบำรุงรักษาและซ่อมแซมเครื่องจักร หรือโรงงานโดยสถานประกอบการอื่น

หมายถึง มูลค่าของค่าใช้จ่ายทั้งหมดที่ใช้ในการซ่อมแซมและบำรุงอาคาร และสินทรัพย์ถาวรอื่น ๆ เพื่อให้อยู่ในสภาพที่ดีใช้งานต่อไปได้ ทั้งนี้ให้รวมค่าใช้จ่ายในการบำรุงรักษาซ่อมแซมที่จัดทำโดยสถานประกอบการที่อยู่ในเครือข่ายเดียวกัน และให้ประมาณมูลค่าในการซ่อมแซมเหมือนกับการว่าจ้างสถานประกอบการอื่นหรือผู้อื่น

## 13. ค่าซื้อสินค้าที่ซื้อมาจำหน่ายในสภาพเดิม

หมายถึง มูลค่าในการซื้อสินค้าเพื่อนำมาจำหน่ายในสภาพเดิม โดยไม่มีการเปลี่ยนแปลงสภาพ

## 14. ค่าจ้างเหมาจ่ายให้สถานประกอบการอื่นผลิตสินค้าให้ โดยสถานประกอบการจัดหาวัสดุให้

หมายถึง จำนวนเงินที่จ่ายเป็นค่าจ้างให้กับสถานประกอบการอื่น เพื่อทำการผลิตสินค้า โดยวัตถุดิบและส่วนประกอบในการผลิตเป็นของสถานประกอบการผู้จ้าง

## 15. มูลค่าสินค้า วัตถุดิบและวัสดุประกอบฯ คงเหลือ

หมายถึง มูลค่าของสินค้า วัตถุดิบและวัสดุประกอบฯ ของสถานประกอบการที่ยังคงเหลืออยู่ โดยไม่คำนึงว่าจะเก็บไว้ ณ ที่ใดก็ตาม

**มูลค่าคงเหลือต้นปี** คือ มูลค่าของสินค้า วัตถุดิบและวัสดุประกอบฯ ที่เหลือมาจากปีก่อนเมื่อ 1 มกราคม 2549

**มูลค่าคงเหลือปลายปี** คือ มูลค่าของสินค้า วัตถุดิบและวัสดุประกอบฯ ที่เหลืออยู่เมื่อ 31 ธันวาคม 2549

## 16. ส่วนเปลี่ยนแปลงมูลค่าสินค้า วัตถุดิบและวัสดุประกอบฯ คงเหลือ

หมายถึง ผลต่างระหว่างมูลค่าคงเหลือปลายปีและมูลค่าคงเหลือต้นปี (มูลค่าปลายปี – มูลค่าต้นปี)

## 17. ค่าใช้จ่ายอื่น ๆ ของสถานประกอบการ

หมายถึง ค่าใช้จ่ายในการดำเนินกิจการต่าง ๆ ของสถานประกอบการ เช่น ค่าเช่าที่ดิน ค่าเช่าอาคารพร้อมที่ดิน ค่าเสื่อมราคาสินทรัพย์ถาวรทุกประเภท ค่าไฟฟ้า ค่าน้ำประปา ค่าไปรษณีย์ ค่าโทรเลข ค่าโทรศัพท์ ค่าทำบัญชี ค่าที่ปรึกษา ค่าดอกเบี้ยจ่าย หนี้สูญ ค่าภาษี ค่าโฆษณา ค่านายหน้า และอื่น ๆ เป็นต้น

## 18. มูลค่าขายผลผลิต

หมายถึง มูลค่าการจำหน่ายผลิตภัณฑ์ที่สถานประกอบการผลิตขึ้นเองและ/หรือที่สถานประกอบการอื่นผลิตให้โดยสถานประกอบการเป็นผู้จ่ายค่าวัตถุดิบ และวัสดุประกอบที่ใช้ในการผลิต ในระหว่างเดือนมกราคม - เดือนธันวาคม 2549 ทั้งนี้ให้รวมมูลค่าผลผลิตที่สถานประกอบการผลิตเพื่อใช้เอง หรือให้คนทำงาน เป็นส่วนหนึ่งของค่าตอบแทนแรงงาน ผลผลิตที่จัดส่งให้สำนักงานใหญ่ สำนักงานสาขา หรือสำนักงานขายของ โรงงานและรายรับจากการขายผลพลอยได้และเศษวัสดุ

## 19. รายรับจากการขายสินค้าที่ซื้อมาจำหน่ายในสภาพเดิม

หมายถึง จำนวนเงินที่สถานประกอบการได้รับจากการขายสินค้าที่ซื้อมาจำหน่ายโดยไม่มีการเปลี่ยนแปลงสภาพ

## 20. รายรับจากการรับจ้างเหมาทำการผลิตสินค้าให้สถานประกอบการอื่น

หมายถึง จำนวนเงินที่ได้รับจากผู้จ้างในการรับจ้างเหมาทำการผลิตสินค้า โดยผู้จ้างจัดหาวัสดุให้ถ้าเป็นการรับจ้างเหมาผลิตสินค้าให้สถานประกอบการในเครือเดียวกันจะคิดค่าบริการในการผลิตตามราคาตลาด หรือคิดจากค่าใช้จ่ายต่าง ๆ ที่เกิดขึ้นจริงในกระบวนการผลิต โดยไม่รวมค่าวัสดุที่ผู้จ้างจัดหาให้

## 21. รายรับจากการให้บริการ บำรุงรักษา ซ่อมแซมและติดตั้ง ให้แก่สถานประกอบการอื่น

หมายถึง จำนวนเงินที่สถานประกอบการได้รับจากการให้บริการบำรุงรักษาซ่อมแซมและติดตั้งเครื่องจักรหรือโรงงานให้กับสถานประกอบการอื่นหรือลูกค้า สำหรับค่าบริการในการให้บริการแก่สถานประกอบการอื่นในเครือเดียวกัน ให้คิดมูลค่าการบริการโดยรวมค่าแรงงาน ค่าดำเนินการ และค่าวัสดุที่ใช้ในการให้บริการ

## 22. รายรับอื่นๆ

หมายถึง มูลค่ารายรับอื่น ๆ ของสถานประกอบการ เช่น รายรับจากการขายกากของเสียหรือวัสดุเหลือใช้ของสถานประกอบการ และค่าขายกระแสไฟฟ้า เป็นต้น

### 23. มูลค่าตามบัญชีของสินทรัพย์ถาวร

หมายถึง มูลค่าสุทธิของสินทรัพย์ถาวรตามบัญชีเมื่อได้หักค่าเสื่อมราคา ค่าสึกหรอตามระยะเวลาการใช้งานถึงวันสิ้นปี สินทรัพย์ถาวร ได้แก่ ที่ดิน อาคาร เครื่องจักรและเครื่องมือ ยานพาหนะ เครื่องใช้สำนักงาน เป็นต้น มูลค่าสินทรัพย์ถาวรรวมถึงมูลค่าการต่อเติมดัดแปลง และปรับปรุงสินทรัพย์ถาวรในระหว่างเดือน มกราคม – เดือนธันวาคม 2549 เพื่อยืดอายุการใช้งาน หรือเพิ่มประสิทธิภาพการทำงาน

### 24. มูลค่าเพิ่ม

คำนวณโดย : มูลค่าเพิ่ม = มูลค่าผลผลิต - ค่าใช้จ่ายขั้นกลาง

มูลค่าผลผลิต หมายถึง รายรับของสถานประกอบการในรอบปี 2549 ซึ่งได้แก่

- (1) มูลค่าขายผลผลิต
- (2) รายรับจากการขายสินค้าที่ซื้อมาจำหน่ายในสภาพเดิม
- (3) รายรับจากการรับจ้างเหมาทำการผลิตสินค้าให้สถานประกอบการอื่น โดยสถานประกอบการจัดหาวัสดุให้
- (4) รายรับจากการให้บริการ บำรุงรักษา ซ่อมแซม และติดตั้งให้แก่สถานประกอบการอื่น
- (5) รายรับจากการให้เช่าอาคาร อาคารพร้อมที่ดิน ยานพาหนะ เครื่องจักรและเครื่องมือ ฯลฯ และรายรับอื่น ๆ
- (6) ส่วนเปลี่ยนแปลงมูลค่าสินค้าคงเหลือ

ค่าใช้จ่ายขั้นกลาง หมายถึง รายจ่ายที่ใช้ในการดำเนินการในขบวนการผลิตของสถานประกอบการในรอบปี 2549 ซึ่งได้แก่

- (1) ค่าซื้อวัตถุดิบ และวัสดุประกอบที่ใช้ในการผลิต
- (2) ค่าใช้จ่ายในการผลิต (ค่าเชื้อเพลิง และค่าไฟฟ้าที่ใช้ในการผลิต ค่าติดตั้งซ่อมแซมและบำรุงรักษาสินค้าที่จำหน่ายให้ลูกค้า ค่าติดตั้งซ่อมแซมและบำรุงรักษาเครื่องจักร เครื่องมือฯ และค่าใช้จ่ายในการผลิตอื่น ๆ)
- (3) ค่าซื้อสินค้าที่ซื้อมาจำหน่ายในสภาพเดิม
- (4) ค่าจ้างเหมาจ่ายให้สถานประกอบการอื่นผลิตสินค้าให้
- (5) ค่าใช้จ่ายในการขายของสถานประกอบการ (ค่าโฆษณา ค่าขนส่งสินค้าที่ขาย ค่านายหน้า ค่าประกันภัย และค่าใช้จ่ายในการขายอื่น ๆ)
- (6) ค่าใช้จ่ายในการบริหารและดำเนินงานของสถานประกอบการ (ค่าใช้จ่ายในการบริหารและดำเนินงานฯ หักด้วยค่าเช่าที่ดิน ค่าดอกเบี้ยจ่าย หนี้สูญ และขาดทุนจากการเปลี่ยนแปลงอัตราแลกเปลี่ยนฯ)
- (7) ส่วนเปลี่ยนแปลงมูลค่าวัตถุดิบและวัสดุประกอบฯ คงเหลือ

# คณะผู้จัดทำ CD - ROM

หน่วยงานเจ้าของเรื่อง

สำนักงานสถิติจังหวัดเพชรบูรณ์

โทร. 0 5671 1088

หน่วยงานผลิตและออกแบบ

กลุ่มบูรณาการข้อมูลสถิติ

สำนักสถิติพยากรณ์

โทร. 0 2281 0333 ต่อ 1415 - 1418