

สำมะโนอุตสาหกรรม พ.ศ. 2550

จังหวัดแม่ฮ่องสอน

THE 2007 INDUSTRIAL CENSUS

MAEHONGSON PROVINCE



E1005F5000000P38B1



สำนักงานสถิติแห่งชาติ

NATIONAL STATISTICAL OFFICE

คำนำ

บทสรุปสำหรับผู้บริหาร
สารบัญตาราง

บทที่ 1 บทนำ

- ❖ ความเป็นมา
- ❖ ขอบข่ายและคุ้มครอง
- ❖ รายการข้อมูลที่เกี่ยวข้อง
- ❖ วัตถุประสงค์
- ❖ คาบเวลาอ้างอิง
- ❖ ประโยชน์ของข้อมูล

บทที่ 2 สรุปข้อมูลที่สำคัญ

- ❖ ข้อมูลทั่วไปของสถานประกอบการอุตสาหกรรมการผลิต
- ❖ ข้อมูลสถิติที่สำคัญ จำแนกตามขนาดของสถานประกอบการและหมวดอุตสาหกรรม

สารบัญตารางสถิติ

- ❖ ภาค 1 ข้อมูลทั่วไปของสถานประกอบการ
 - ❖ ตอนที่ 1 จำแนกตามอำเภอ
 - ❖ ตอนที่ 2 จำแนกตามขนาดของสถานประกอบการ
 - ❖ ตอนที่ 3 จำแนกตามหมวดอุตสาหกรรม
- ❖ ภาค 2 ข้อมูลการดำเนินงานกิจการของสถานประกอบการ
 - ❖ ตอนที่ 1 จำแนกตามขนาดของสถานประกอบการ
 - ❖ ตอนที่ 2 จำแนกตามหมวดอุตสาหกรรม

ภาคผนวก

- ❖ ภาคผนวก ก ระเบียบวิธี
- ❖ ภาคผนวก ข ดำเนินงาน

คณะผู้จัดทำ CD-ROM

หน่วยงานที่เผยแพร่

ตารางสถิติในรูปแบบ Format Excel

- ❖ ภาค 1 ข้อมูลทั่วไปของสถานประกอบการ
 - ❖ ตอนที่ 1 จำแนกตามอำเภอ
 - ❖ ตอนที่ 2 จำแนกตามขนาดของสถานประกอบการ
 - ❖ ตอนที่ 3 จำแนกตามประเภทอุตสาหกรรม
- ❖ ภาค 2 ข้อมูลการดำเนินงานกิจการของสถานประกอบการ
 - ❖ ตอนที่ 1 จำแนกตามขนาดของสถานประกอบการ
 - ❖ ตอนที่ 2 จำแนกตามประเภทอุตสาหกรรม

หน่วยงานที่เผยแพร่

สำนักสถิติพยากรณ์
สำนักงานสถิติแห่งชาติ
ถนนหลานหลวง เขตป้อมปราบศัตรูพ่าย กทม. 10100
โทรศัพท์ 0 2281 0333 ต่อ 1413
โทรสาร 0 2281 6438
ไปรษณีย์อิเล็กทรอนิกส์ : binfopub@nso.go.th

หรือ

สำนักงานสถิติจังหวัดแม่ฮ่องสอน
ศูนย์ราชการจังหวัด อ.เมือง จ.แม่ฮ่องสอน 58000
โทรศัพท์ 0 5361 1293
โทรสาร 0 5361 1188
ไปรษณีย์อิเล็กทรอนิกส์ : machsonE@nso.go.th

Distributed by

Statistical Forecasting Bureau,
National Statistical Office,
Larn Luang Rd., Bangkok 10100, THAILAND
Tel. : + 66 2281 0333 ext. 1413
Fax : + 66 2281 6438
E-mail : binfopub@nso.go.th

or

Mae Hong Son Provincial Statistical Office
Mae Hong Son Government Service office Center 58000,
THAILAND

ปีที่จัดพิมพ์

2552

Published

2009

ISBN 978-974-11-2978-2

คำนำ

ข้อมูลสถิติอุตสาหกรรมการผลิต เป็นข้อมูลที่มีความสำคัญสำหรับการกำหนดนโยบายและวางแผนพัฒนาด้านเศรษฐกิจ และอุตสาหกรรมทั้งในระดับประเทศและระดับจังหวัด สำนักงานสถิติแห่งชาติ ซึ่งเป็นหน่วยงานที่รับผิดชอบในการจัดเก็บข้อมูลทั้งทางด้านเศรษฐกิจและสังคมของประเทศ จำเป็นจะต้องจัดหาข้อมูลสถิติที่เกี่ยวข้อง เพื่อให้ประเทศมีข้อมูลสถิติพื้นฐานที่สำคัญ และเพื่อให้สอดคล้องกับข้อเสนอแนะขององค์การสหประชาชาติที่เสนอแนะให้จัดทำสำมะโนทุก 10 ปี จึงกำหนดให้มีการจัดทำสำมะโนอุตสาหกรรมขึ้น ซึ่งเป็นการจัดทำครั้งที่ 3 ของประเทศไทย เพื่อให้ทุกภาคสามารถนำข้อมูลไปใช้ประโยชน์ กล่าวคือ ภาครัฐใช้ในการวางแผน กำหนดนโยบาย และทิศทางการพัฒนาเศรษฐกิจด้านอุตสาหกรรมการผลิต ทั้งในระดับประเทศและระดับท้องถิ่น การจัดทำแผนส่งเสริมวิสาหกิจขนาดกลางและขนาดย่อม (SMEs) ใช้ในการจัดทำบัญชีประชาชาติ ใช้ประกอบการพิจารณาจัดโครงสร้างพื้นฐาน เพื่อสนับสนุนและส่งเสริม อุตสาหกรรมการผลิตของประเทศไทยได้อย่างมีประสิทธิภาพ สำหรับภาคเอกชนใช้เป็นเครื่องมือสำหรับผู้ประกอบการในการวางแผนธุรกิจ การตัดสินใจลงทุนขยายกิจการขยายสาขา การพิจารณาเปรียบเทียบกับกิจการอื่น ๆ การบริหารและควบคุมการดำเนินงานกิจการด้านต่าง ๆ ให้มีประสิทธิภาพยิ่งขึ้น และสุดท้าย ภาคประชาชนใช้ในการพิจารณาประกอบการตัดสินใจเข้ามาลงทุน การศึกษาวิเคราะห์เชิงลึกเกี่ยวกับอุตสาหกรรมการผลิตที่อยู่ในความสนใจ และเรื่องที่เกี่ยวข้อง

ในการจัดทำสำมะโนอุตสาหกรรมครั้งนี้ ได้ดำเนินการเก็บรวบรวมข้อมูลเป็น 2 ขั้นตอนคือ ขั้นการเก็บรวบรวมข้อมูลพื้นฐานของสถานประกอบการทุกประเภท และขั้นการเก็บรวบรวมข้อมูล รายละเอียด ซึ่งจะเก็บรวบรวมรายละเอียดเฉพาะการประกอบอุตสาหกรรมการผลิต

รายงานฉบับนี้ เป็นรายงานผลการเก็บรวบรวมข้อมูลรายละเอียดเกี่ยวกับการประกอบกิจการของสถานประกอบการ ซึ่งดำเนินการเก็บรวบรวมข้อมูลระหว่างเดือนกรกฎาคม – กันยายน 2550 ข้อมูลที่นำเสนอเป็นข้อมูลของสถานประกอบการที่มีคนทำงานตั้งแต่ 1 คนขึ้นไป ที่ประกอบอุตสาหกรรมการผลิตที่ตั้งอยู่ในเขตเทศบาล และนอกเขตเทศบาลของ **จังหวัดแม่ฮ่องสอน**

สำนักงานสถิติแห่งชาติ ใคร่ขอขอบคุณผู้ประกอบการและผู้เกี่ยวข้องทุกฝ่ายที่ได้ให้ความร่วมมือ ในการให้ข้อมูล ซึ่งเป็นผลให้การปฏิบัติงานครั้งนี้สำเร็จลุล่วงไปด้วยดี

บทสรุปสำหรับผู้บริหาร

ปัจจุบันโครงสร้างการผลิตของประเทศไทยได้เปลี่ยนแปลงจากระบบเศรษฐกิจแบบเกษตรกรรมมาเป็นระบบเศรษฐกิจแบบอุตสาหกรรมมากขึ้น นอกจากนี้จะมีอุตสาหกรรมใหม่ๆ เกิดขึ้นจำนวนมากแล้ว ลักษณะการประกอบอุตสาหกรรมขนาดเล็กและอุตสาหกรรมในครัวเรือนก็มีบทบาทต่อการเจริญเติบโตทางเศรษฐกิจโดยรวมของประเทศมากขึ้น สำนักงานสถิติแห่งชาติ ในฐานะเป็นหน่วยงานที่รับผิดชอบในการเก็บรวบรวมข้อมูลทั้งทางด้านเศรษฐกิจและสังคมของประเทศ จึงกำหนดให้มีการจัดทำสำมะโนอุตสาหกรรม พ.ศ. 2550 ขึ้น ซึ่งนับเป็นครั้งที่ 3 ของประเทศไทย โดยครั้งแรกจัดทำในปี พ.ศ. 2507 และครั้งที่สองในปี พ.ศ. 2540

ในการจัดทำสำมะโนอุตสาหกรรมครั้งนี้ได้ดำเนินการเก็บรวบรวมข้อมูลเป็น 2 ขั้นตอนคือ ขั้นการเก็บรวบรวมข้อมูลพื้นฐานของสถานประกอบการทุกประเภท และขั้นการเก็บรวบรวมข้อมูลรายละเอียด ซึ่งจะเก็บรวบรวมรายละเอียดเฉพาะการประกอบอุตสาหกรรมการผลิต

สำหรับรายงานผลสำมะโนอุตสาหกรรม พ.ศ. 2550 ฉบับนี้เป็นผลการเก็บรวบรวมข้อมูลรายละเอียดเกี่ยวกับการประกอบกิจการของสถานประกอบการในปี 2549 ซึ่งดำเนินการเก็บรวบรวมข้อมูลระหว่างเดือนกรกฎาคม - กันยายน พ.ศ. 2550 ข้อมูลที่น่าเสนอเป็นข้อมูลของสถานประกอบการที่มีคนทำงานตั้งแต่ 1 คนขึ้นไป ที่ประกอบอุตสาหกรรมการผลิตที่ตั้งอยู่ในเขตเทศบาลและนอกเขตเทศบาลของ จังหวัดแม่ฮ่องสอน ซึ่งสรุปได้ดังนี้

1. จำนวนสถานประกอบการ จากผลสำมะโนอุตสาหกรรม พ.ศ. 2550 เฉพาะอุตสาหกรรมการผลิต ในจังหวัดแม่ฮ่องสอน พบว่า มีจำนวนสถานประกอบการทั้งสิ้นประมาณ 1,673 แห่ง อำเภอที่มีสถานประกอบการมากที่สุด คือ อำเภอแม่ลาน้อยมีจำนวน 511 แห่ง หรือประมาณร้อยละ 30.5 รองลงมาคือ อำเภอเมืองและอำเภอแม่สะเรียง มีจำนวน 461 แห่ง และ 290 แห่งหรือประมาณร้อยละ 27.6 และ 17.3 ตามลำดับอำเภอที่มีสถานประกอบการน้อยที่สุดคือ อำเภอสบเมย มีจำนวน 14 แห่ง หรือร้อยละ 0.8 เท่านั้น

แผนภูมิ ก ร้อยละของสถานประกอบการอุตสาหกรรม
การผลิต จำแนกตามหมวดอุตสาหกรรม

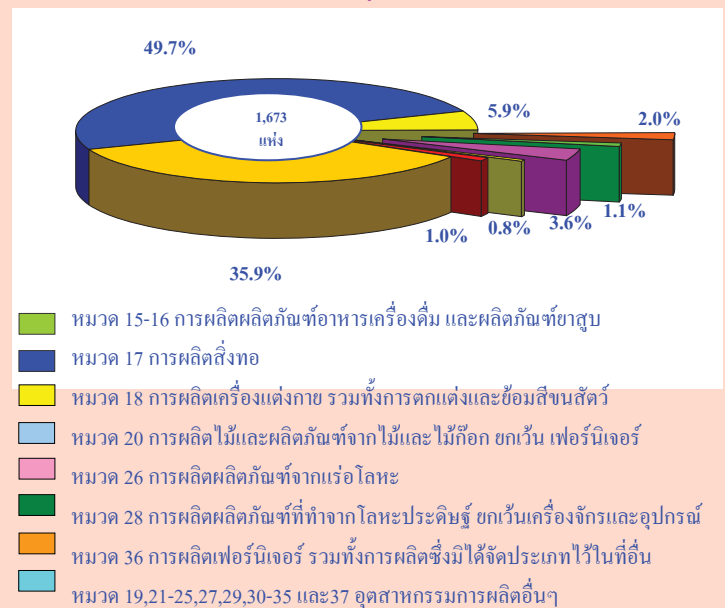

2. ขนาดของสถานประกอบการ ขนาดของสถานประกอบการในจังหวัดแม่ฮ่องสอนจะเห็นได้ว่าส่วนใหญ่เป็น สถานประกอบการขนาดเล็กที่มีคนทำงาน 1-15 คน จำนวนมากที่สุด คือ 1,640 แห่งหรือประมาณร้อยละ 98.0 รองลงมา คือ สถานประกอบการที่มีคนทำงาน 16-25 คนและคนทำงาน 31-50 คน มีจำนวน 19 แห่ง และ 6 แห่ง หรือประมาณร้อยละ 1.1 และ 0.4 ตามลำดับ

แผนภูมิ ข จำนวนสถานประกอบการอุตสาหกรรมการผลิตจำแนกตามขนาดของสถานประกอบการ (จำนวนคนทำงาน)

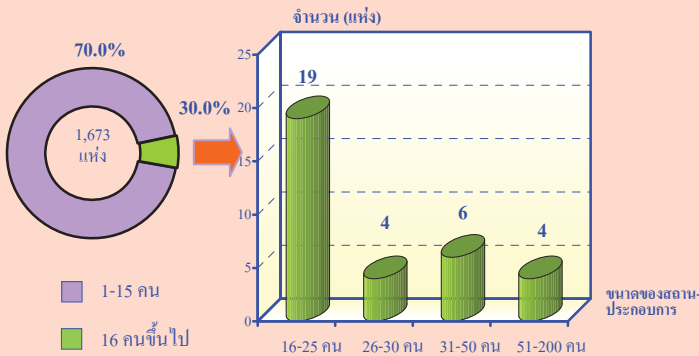

3. รูปแบบการจัดตั้งตามกฎหมาย สำหรับรูปแบบการจัดตั้งตามกฎหมายของสถานประกอบการ พบว่าส่วนใหญ่ประมาณร้อยละ 95.8 มีรูปแบบการจัดตั้งตามกฎหมายเป็นส่วนบุคคล รองลงมาคือรูปแบบในลักษณะอื่นๆ และห้างหุ้นส่วนจำกัด ห้างหุ้นส่วนสามัญนิติบุคคล คือ ประมาณร้อยละ 2.8 และ 0.8 ตามลำดับ

แผนภูมิ ค ร้อยละของสถานประกอบการอุตสาหกรรมการผลิตจำแนกตามรูปแบบการจัดตั้งตามกฎหมาย

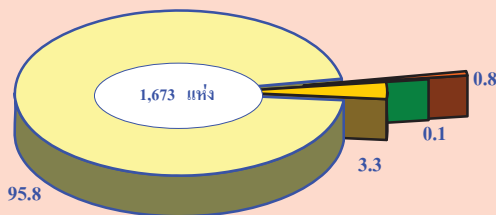

4. ระยะเวลาในการดำเนินการ ระยะเวลาในการดำเนินการของสถานประกอบการอุตสาหกรรมการผลิตในจังหวัดแม่ฮ่องสอน พบว่า ส่วนใหญ่ดำเนินการ 5-9 ปีมีจำนวน 918 แห่ง หรือประมาณร้อยละ 54.9 รองลงมาคือ ระยะเวลาใน

การดำเนินการ 10-19 ปี และ น้อยกว่า 5 ปีมีจำนวน 383 แห่งและ 311 แห่ง หรือประมาณร้อยละ 22.9 และ 18.6 ตามลำดับ สถานประกอบการที่มีระยะเวลาดำเนินการน้อยที่สุด คือ ตั้งแต่ 30 ปีขึ้นไป มีเพียง 28 แห่ง หรือประมาณร้อยละ 1.6 เท่านั้น

แผนภูมิ ง ร้อยละของสถานประกอบการอุตสาหกรรมการผลิตจำแนกตามระยะเวลาในการดำเนินการ

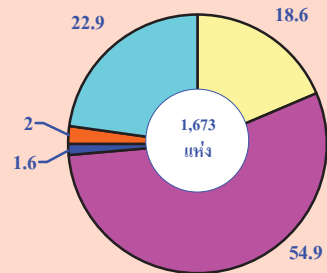

5. จำนวนคนทำงาน และลูกจ้าง เมื่อพิจารณาขนาดของสถานประกอบการ ซึ่งวัดด้วยจำนวนคนทำงานนั้น พบว่า ส่วนใหญ่เป็นสถานประกอบการที่มีคนทำงานตั้งแต่ 1-15 คน มีจำนวนมากที่สุดคือจำนวน 2,373 คน หรือประมาณร้อยละ 69.9 รองลงมาเป็นสถานประกอบการที่มีคนทำงาน 16-25 คน มีจำนวน 349 คน หรือประมาณร้อยละ 11.6 คนทำงาน 51-200 คนและ 31-50 คน มีสัดส่วนใกล้เคียงกันคือ ประมาณร้อยละ 7.9 และ 7.2 ตามลำดับ

ทางด้านหมวดอุตสาหกรรม พบว่า อุตสาหกรรมการผลิตสิ่งทอ มีคนทำงานมากที่สุด มีจำนวน 1,409 คน หรือประมาณร้อยละ 41.5 รองลงมาคืออุตสาหกรรมการผลิตผลิตภัณฑ์อาหารและเครื่องดื่ม มีจำนวน 1,138 คน หรือประมาณร้อยละ 33.5 การผลิตเครื่องเครื่องแต่งกาย รวมทั้ง

การตกแต่งและซ่อมสีขนสัตว์ มีจำนวนคนทำงาน เท่ากันคือ 177 คน หรือประมาณร้อยละ 5.2

จำนวนลูกจ้างที่ทำงานในสถานประกอบการ ต่าง ๆ นั้น พบว่า ลูกจ้างที่ทำงานในสถาน ประกอบการขนาดเล็กที่มีคนทำงาน 1-15 คน มาก ที่สุดคือ 355 คน หรือประมาณร้อยละ 46.7 รองลงมาคือคือลูกจ้างที่ทำงานในสถานประกอบการ ที่มีคนทำงานตั้งแต่ 16-25 คน และ 51-200 คน มี จำนวน 138 คน และ 125 คน หรือประมาณร้อยละ 18.2 และ 16.4

เมื่อพิจารณาทางด้านหมวดอุตสาหกรรมจะเห็น ได้ว่า อุตสาหกรรมที่มีจำนวนลูกจ้างมากที่สุด คือ อุตสาหกรรมทางการผลิตผลิตภัณฑ์อาหารและ เครื่องดื่ม มีจำนวนลูกจ้าง 218 คนหรือประมาณ ร้อยละ 28.7 รองลงมาคือ อุตสาหกรรมการผลิตสิ่ง ทอ และการผลิตผลิตภัณฑ์จากแร่โลหะ มีจำนวน 250 คน และ 153 คน หรือประมาณร้อยละ 26.9 และ 20.1 ตามลำดับ

แผนภูมิ จ จำนวนคนทำงานและลูกจ้าง ของสถานประกอบการ อุตสาหกรรมการผลิต จำแนกตามหมวดอุตสาหกรรม

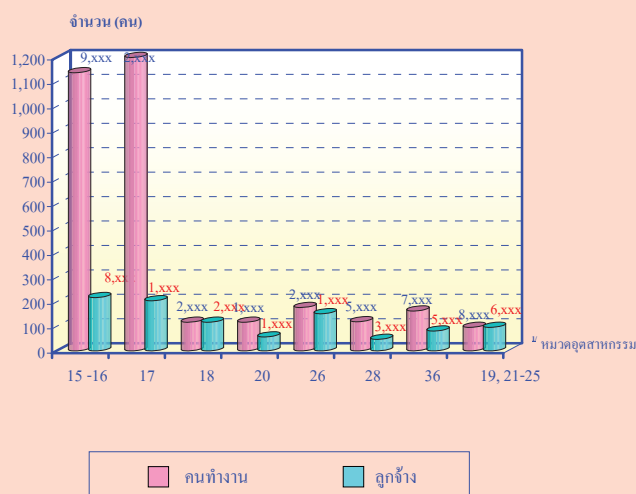

หมายเหตุ : คนทำงาน หมายถึง เจ้าของกิจการห้างหุ้นส่วน คนทำงาน โดยไม่ได้รับค่าจ้าง เงินเดือน และลูกจ้าง

6. ค่าตอบแทนแรงงาน จากการทำสำมะโน อุตสาหกรรมครั้งนี้พบว่าขนาดของสถาน ประกอบการที่มีค่าตอบแทนแรงงานมากที่สุด คือ จำนวนคนทำงาน 1-15 คน มีมูลค่า 10,627,400 บาท โดยเฉลี่ยต่อคนต่อปี 29,936. บาท รองลงมา คือ สถานประกอบการที่มีคนทำงาน16-25คนและ51-200 คน มีมูลค่า 4,199,800 บาทและ 2,034,700 บาท ตามลำดับ

เมื่อพิจารณาทางด้านหมวดอุตสาหกรรมจะเห็น ได้ว่า อุตสาหกรรมที่มีค่าตอบแทนแรงงานมากที่สุด คือ การผลิตผลิตภัณฑ์อาหารและเครื่องดื่ม มีมูลค่า 5,343,800 บาท และมีค่าตอบแทนแรงงานเฉลี่ยต่อคน ต่อปี 24,513 บาท รองลงมาคือ อุตสาหกรรมการผลิต ผลิตภัณฑ์ จากแร่โลหะและการผลิตไม้และ ผลิตภัณฑ์จากไม้และไม้ก๊อก ยกเว้น เฟอ์นเจอร์ มี มูลค่า 4,118,800 บาท และ 3,646,800 บาท ตามลำดับ

แผนภูมิ จ ค่าตอบแทนแรงงาน จำแนกตามหมวดอุตสาหกรรม

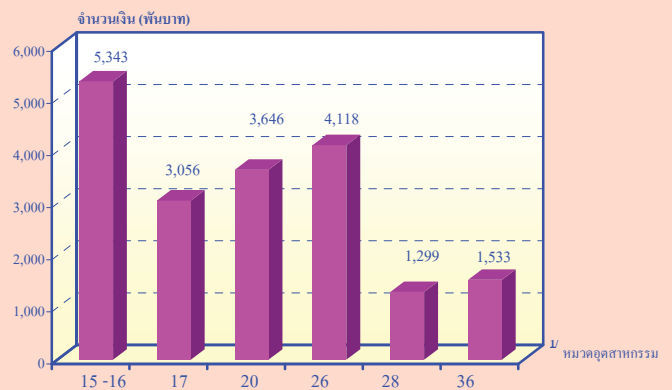

หมายเหตุ : ^{1/} หมวดอุตสาหกรรม

หมวด 15-16 การผลิตผลิตภัณฑ์อาหารเครื่องดื่ม และผลิตภัณฑ์ยาสูบ

หมวด 17 การผลิตสิ่งทอ

หมวด 18 การผลิตเครื่องแต่งกาย รวมทั้งการตกแต่งและซ่อมสีขนสัตว์

หมวด 20 การผลิตไม้และผลิตภัณฑ์จากไม้และไม้ก๊อก ยกเว้น เฟอ์นเจอร์

หมวด 26 การผลิตผลิตภัณฑ์จากแร่โลหะ

หมวด 28 การผลิตผลิตภัณฑ์ที่ทำจากโลหะประดิษฐ์ ยกเว้นเครื่องจักร

และอุปกรณ์

หมวด 36 การผลิตเฟอร์นิเจอร์ รวมทั้งการผลิตซึ่งมิได้จัดประเภทไว้ในที่อื่น

หมวด 19,21-25,27,29,30-35 และ37 อุตสาหกรรมการผลิตอื่นๆ

สารบัญตาราง

- ตาราง ก จำนวนและร้อยละของสถานประกอบการอุตสาหกรรมการผลิต จำแนกตามอำเภอ
- ตาราง ข จำนวนและร้อยละของสถานประกอบการอุตสาหกรรมการผลิต จำแนกตามลักษณะของสถานประกอบการ
- ตาราง ค จำนวนและร้อยละของสถานประกอบการอุตสาหกรรมการผลิต จำแนกตามหมวดอุตสาหกรรม
- ตาราง ง จำนวนและร้อยละของพนักงาน ลูกจ้าง และค่าตอบแทนแรงงาน จำแนกตามขนาดของสถานประกอบการ และหมวดอุตสาหกรรม
- ตาราง จ มูลค่าผลผลิต และมูลค่าเพิ่มของสถานประกอบการอุตสาหกรรมการผลิต จำแนกตามขนาดของสถานประกอบการ และหมวดอุตสาหกรรม
- ตาราง ฉ มูลค่าผลผลิต และมูลค่าเพิ่มเฉลี่ยต่อสถานประกอบการ และต่อพนักงาน จำแนกตามขนาดของสถานประกอบการ และหมวดอุตสาหกรรม

บทที่ 1

บทนำ

1.1 ความเป็นมา

สำนักงานสถิติแห่งชาติได้จัดทำสำมะโนอุตสาหกรรมขึ้นเป็นครั้งแรกในปี 2507 และครั้งที่ 2 ในปี 2540 โดยมีวัตถุประสงค์เพื่อเก็บรวบรวมข้อมูลเกี่ยวกับจำนวนและลักษณะที่สำคัญของสถานประกอบการอุตสาหกรรมการผลิตทุกขนาดทั่วประเทศเพื่อใช้ประกอบในการกำหนดนโยบายและวางแผนพัฒนาการลงทุนและปรับปรุงกิจการอุตสาหกรรมการผลิตทั้งในภาครัฐและเอกชน

ในปัจจุบัน โครงสร้างการผลิตของประเทศได้เปลี่ยนแปลงจากระบบเศรษฐกิจแบบเกษตรกรรมมาเป็นระบบเศรษฐกิจแบบอุตสาหกรรมมากขึ้น นอกจากนี้จะมีอุตสาหกรรมใหม่ ๆ เกิดขึ้นจำนวนมากแล้ว ลักษณะการประกอบอุตสาหกรรมขนาดเล็กและอุตสาหกรรมในครัวเรือนก็มีบทบาทต่อการเจริญเติบโตทางเศรษฐกิจโดยรวมของประเทศมากขึ้น ข้อมูลโครงสร้างพื้นฐานเกี่ยวกับการประกอบอุตสาหกรรมการผลิต จึงมีความสำคัญสำหรับการกำหนดนโยบายและวางแผนพัฒนาด้านเศรษฐกิจและอุตสาหกรรม ทั้งในระดับประเทศและระดับจังหวัดทำให้ความต้องการใช้ข้อมูลดังกล่าวเพิ่มมากขึ้น ทั้งในภาครัฐบาลและเอกชน สำนักงานสถิติแห่งชาติซึ่งเป็นหน่วยงานที่รับผิดชอบในการจัดเก็บข้อมูลทั้งทางด้านเศรษฐกิจและสังคมของประเทศ

จำเป็นจะต้องจัดหาข้อมูลสถิติที่เกี่ยวข้องในเรื่องนี้ เพื่อให้สอดคล้องกับข้อเสนอแนะขององค์การสหประชาชาติ ที่เสนอแนะให้จัดทำสำมะโนทุก 10 ปี สำนักงานสถิติแห่งชาติ จึงกำหนดให้มีการจัดทำสำมะโนอุตสาหกรรม พ.ศ. 2550 ขึ้น ซึ่งเป็นการจัดทำสำมะโนอุตสาหกรรม ครั้งที่ 3 ของประเทศไทย โดยกำหนดแผนดำเนินการเก็บรวบรวมข้อมูลเป็น 2 ขั้นตอน คือ ขั้นการเก็บรวบรวมข้อมูลพื้นฐานของสถานประกอบการทุกประเภท และขั้นการเก็บรวบรวมข้อมูลรายละเอียด ซึ่งจะเก็บรวบรวมรายละเอียดเฉพาะการประกอบอุตสาหกรรมการผลิต

1.2 วัตถุประสงค์

1.2.1 เพื่อเก็บรวบรวมข้อมูลที่สำคัญทางด้านอุตสาหกรรมการผลิต เช่น จำนวนสถานประกอบการประเภทอุตสาหกรรม จำนวนคนทำงาน ลูกจ้าง ค่าตอบแทนแรงงาน มูลค่าซื้อวัตถุดิบและวัสดุประกอบในการผลิตและค่าใช้จ่ายในการดำเนินงานของสถานประกอบการ มูลค่าขายผลผลิต และรายรับของสถานประกอบการ ผลิตภัณฑ์และวัตถุดิบคงเหลือรวมทั้งมูลค่าสินทรัพย์ถาวรของสถานประกอบการเป็นต้น ข้อมูลเหล่านี้จะเป็นประโยชน์สำหรับภาครัฐใช้พิจารณาประกอบการกำหนดนโยบายเพื่อพัฒนาและส่งเสริมการลงทุนในภาคอุตสาหกรรมการผลิตของประเทศ

1.2.2 เพื่อใช้ในการจัดทำบัญชีประชาชาติ และสร้างตารางปัจจัยการผลิตและผลผลิตของประเทศ

1.3 ขอบข่ายและคุ่มรวม

ขอบข่ายในการเก็บรวบรวมข้อมูล
ได้แก่ สถานประกอบการที่ดำเนินกิจกรรมเกี่ยวกับการผลิต ตามการจัดประเภทอุตสาหกรรมตามกิจกรรมทางเศรษฐกิจทุกประเภทตามมาตรฐานสากล (International Standard Industrial Classification of all Economic Activities : ISIC Rev.3.0)

คุ่มรวม สถานประกอบการอุตสาหกรรมการผลิตที่มีคนทำงานตั้งแต่ 1 คนขึ้นไปที่ตั้งอยู่ในเขตเทศบาล และนอกเขตเทศบาลของ จังหวัดแม่ฮ่องสอน

1.4 คาบเวลาอ้างอิง

ข้อมูลเกี่ยวกับจำนวนและลักษณะต่าง ๆ ของสถานประกอบการที่เก็บรวบรวมเป็นข้อมูลของสถานประกอบการที่ดำเนินกิจการในรอบ 12 เดือน (การดำเนินกิจการระหว่าง 1 มกราคม ถึง 31 ธันวาคม 2549)

1.5 รายการข้อมูลที่เก็บรวบรวม

1.5.1 ข้อมูลทั่วไปของสถานประกอบการ ได้แก่ ชื่อ ที่ตั้ง และสถานที่ติดต่อของสถานประกอบการ รูปแบบการจัดตั้งตามกฎหมาย รูปแบบการจัดตั้งทางเศรษฐกิจกิจการมีต่างประเทศร่วมลงทุนหรือถือหุ้นเป็นต้น

1.5.2 คนทำงาน ลูกจ้างและค่าตอบแทนแรงงาน

1.5.3 ต้นทุนการผลิตและค่าใช้จ่ายของสถานประกอบการ

1.5.4 ผลผลิตและรายรับของสถานประกอบการ

1.5.5 สินทรัพย์ถาวรของสถานประกอบการ

1.5.6 การวิจัย พัฒนา และห้องปฏิบัติการ

1.6 ประโยชน์ของข้อมูล

1.6.1 ใช้ในการวางแผน กำหนดนโยบายและทิศทางการพัฒนาเศรษฐกิจด้านอุตสาหกรรม การผลิตทั้งในระดับประเทศและระดับท้องถิ่น การจัดทำแผนส่งเสริมวิสาหกิจขนาดกลางและขนาดย่อม (SMEs) ใช้ในการจัดทำบัญชีประชาชาติ ใช้ประกอบการพิจารณาจัดหาโครงสร้างพื้นฐาน เพื่อสนับสนุนและส่งเสริมอุตสาหกรรมการผลิตของประเทศได้อย่างมีประสิทธิภาพ

1.6.2 ใช้เป็นเครื่องมือสำหรับผู้ประกอบการในการวางแผนธุรกิจ การตัดสินใจลงทุนขยายกิจการ ขยายสาขา การพิจารณาเปรียบเทียบกับกิจการอื่น ๆ การบริหารและควบคุมการดำเนินงานด้านต่าง ๆ ให้มีประสิทธิภาพยิ่งขึ้น

1.6.3 ใช้ในการพิจารณาประกอบการตัดสินใจเข้ามาลงทุน การศึกษาวิเคราะห์เชิงลึกเกี่ยวกับอุตสาหกรรมผลิตที่อยู่ในความสนใจ และเรื่องที่เกี่ยวข้อง

บทที่ 2

สรุปข้อมูลที่สำคัญ

2.1 ข้อมูลทั่วไปของสถานประกอบการ อุตสาหกรรมการผลิต

2.1.1 จำนวนสถานประกอบการ

จากผลสำมะโนอุตสาหกรรม พ.ศ.
2550 เฉพาะอุตสาหกรรมการผลิต ในจังหวัด
แม่ฮ่องสอน พบว่า มีจำนวนสถานประกอบการ
ทั้งสิ้นประมาณ 1,673 แห่ง อำเภอที่มีสถาน
ประกอบการมากที่สุด คือ อำเภอแม่ลาน้อย

มีจำนวน 511 แห่ง หรือประมาณร้อยละ
30.5 รองลงมาคือ อ.เมือง และอำเภอแม่สะ
เรียง มีจำนวน 461 แห่ง และ 290 แห่งหรือ
ประมาณร้อยละ 27.6 และ 17.3 ตามลำดับ
อำเภอที่มีสถานประกอบการน้อยที่สุดคือ
อำเภอสบเมย มีจำนวน 14 แห่งหรือร้อยละ
0.8 เท่านั้น

ตาราง ก จำนวนและร้อยละของสถานประกอบการอุตสาหกรรมการผลิต จำแนกตามอำเภอ

อำเภอ	จำนวน	ร้อยละ
รวม	1,673	100.0
อำเภอเมือง	461	27.6
อำเภอขุนยวม	119	7.1
อำเภอปาย	241	14.4
อำเภอแม่สะเรียง	290	17.3
อำเภอแม่ลาน้อย	511	30.5
อำเภอสบเมย	14	0.8
อำเภอปางมะผ้า	38	2.3

2.1.2 ขนาดของสถานประกอบการ

ขนาดของสถานประกอบการในจังหวัดแม่ฮ่องสอนจะเห็นได้ว่าส่วนใหญ่เป็นสถานประกอบการขนาดเล็กที่มีคนทำงาน 1-15 คน จำนวนมากที่สุด คือ 1,640 แห่งหรือประมาณร้อยละ 98.0 รองลงมาคือ สถานประกอบการที่มีคนทำงาน 16-25 คนและคนทำงาน 31-50 คน มีจำนวน 19 แห่ง และ 6 แห่ง หรือประมาณร้อยละ 1.1 และ 0.4 ตามลำดับ

2.1.3 รูปแบบการจัดตั้งตามกฎหมาย

สำหรับรูปแบบการจัดตั้งตามกฎหมายของสถานประกอบการ พบว่า ส่วนใหญ่ประมาณร้อยละ 95.8 มีรูปแบบการจัดตั้งตามกฎหมายเป็นส่วนบุคคล รองลงมาคือ รูปแบบในลักษณะอื่นๆ และห้างหุ้นส่วนจำกัด ห้างหุ้นส่วนสามัญนิติบุคคล คือ ประมาณร้อยละ 2.8 และ 0.8 ตามลำดับ

2.1.4 รูปแบบการจัดตั้งทางเศรษฐกิจ

ส่วนใหญ่ประมาณร้อยละ 99.8 เป็นรูปแบบการจัดตั้งทางเศรษฐกิจเป็นสำนักงานแห่งเดียว และที่เป็นสำนักงานสาขามีเพียงร้อยละ 0.2 เท่านั้น

2.1.5 ระยะเวลาในการดำเนินการ

ระยะเวลาในการดำเนินการของสถานประกอบการอุตสาหกรรมการผลิตในจังหวัดแม่ฮ่องสอน พบว่า ส่วนใหญ่ดำเนินการ 5-9 ปี มีจำนวน 918 แห่ง หรือประมาณร้อยละ 54.9 รองลงมาคือ ระยะเวลาในการดำเนินการผลิต 10-19 ปี และ น้อยกว่า 5 ปี มีจำนวน 383 แห่ง และ 311 แห่ง หรือประมาณร้อยละ 22.9 และ 18.6 ตามลำดับ สถานประกอบการที่มีระยะเวลาดำเนินการ น้อยที่สุด คือ ตั้งแต่ 30 ปีขึ้นไป มีเพียง 28 แห่ง หรือประมาณร้อยละ 1.6 เท่านั้น

ตาราง ข จำนวนและร้อยละของสถานประกอบการอุตสาหกรรมการผลิต จำแนกตามลักษณะของสถานประกอบการ

ลักษณะของสถานประกอบการ	จำนวน	ร้อยละ
รวม	1,673	100.0
ขนาดของสถานประกอบการ		
1 – 15 คน	1,640	98.0
16 – 25 คน	19	1.1
26 – 30 คน	4	0.2
31 – 50 คน	6	0.4
51 – 200 คน	4	0.2
รูปแบบการจัดตั้งตามกฎหมาย		
ส่วนบุคคล	1,602	95.8
ห้างหุ้นส่วนจำกัด ห้างหุ้นส่วนสามัญนิติบุคคล	14	0.8
บริษัทจำกัด บริษัทจำกัด (มหาชน)	1	0.1
ส่วนราชการ รัฐวิสาหกิจ	7	0.4
สหกรณ์	2	0.1
อื่น ๆ	47	2.8
รูปแบบการจัดตั้งทางเศรษฐกิจ		
สำนักงานแห่งเดียว	1,670	99.8
สำนักงานใหญ่	-	-
สำนักงานสาขา	3	0.2
ระยะเวลาในการดำเนินงาน		
น้อยกว่า 5 ปี	311	18.6
5 – 9 ปี	918	54.9
10 – 19 ปี	383	22.9
20 – 29 ปี	33	2.0
ตั้งแต่ 30 ปีขึ้นไป	28	1.6

2.1.6 หมวดอุตสาหกรรม

เมื่อพิจารณาตามหมวดอุตสาหกรรมการผลิต พบว่า ส่วนใหญ่ประกอบกิจการด้านการผลิตสิ่งทอ ประมาณร้อยละ 49.7 รองลงมาได้แก่ การผลิตผลิตภัณฑ์อาหารและเครื่องดื่ม ประมาณร้อยละ 35.9 และการผลิตเครื่องแต่งกายรวมทั้งตกแต่งและย้อมสีขนสัตว์ การผลิตผลิตภัณฑ์ที่ทำจากโลหะประดิษฐ์ ยกเว้นเครื่องจักรและอุปกรณ์ การผลิตไม้และผลิตภัณฑ์จากไม้และไม้ก๊อก ยกเว้น เฟอร์นิเจอร์ รวมทั้ง การผลิตสิ่งของที่ทำจากฟางและวัสดุถักสานอื่นๆ มีประมาณร้อยละ 6.0 , 3.5 และ 2.0 ตามลำดับ สำหรับหมวดอุตสาหกรรมการผลิต ที่น้อยที่สุด คือ การฟอกและตกแต่งหนังฟอก รวมทั้งการผลิต กระเป๋าเดินทาง กระเป๋าถือ อานม้า เครื่องเทียมลาก และรองเท้ามีเพียงร้อยละ 0.1 เท่านั้น

ตาราง ค จำนวนและร้อยละของสถานประกอบการอุตสาหกรรมการผลิต จำแนกตามหมวดอุตสาหกรรม

หมวดอุตสาหกรรม	จำนวน	ร้อยละ
การผลิตผลิตภัณฑ์อาหารและเครื่องดื่ม	600	35.9
การผลิตสิ่งทอ	832	49.7
การผลิตเครื่องแต่งกาย รวมทั้งการตกแต่งและย้อมสีขนสัตว์	99	6.0
การฟอกและตกแต่งหนังฟอก รวมทั้งการผลิตกระเป๋าเดินทาง กระเป๋าถือ อานม้า เครื่องเทียมลาก และรองเท้า	2	0.1
การผลิตไม้และผลิตภัณฑ์จากไม้และไม้ก๊อก ยกเว้น เฟอร์นิเจอร์ รวมทั้งการผลิตสิ่งของที่ทำจากฟางและวัสดุถักสานอื่นๆ	33	2.0
การพิมพ์โฆษณา การพิมพ์ และการทำสำเนาสื่อบันทึก	6	0.4
การผลิตเคมีภัณฑ์และผลิตภัณฑ์เคมี	9	0.5
การผลิตผลิตภัณฑ์จากแร่โลหะ	19	1.1
การผลิตผลิตภัณฑ์ที่ทำจากโลหะประดิษฐ์ ยกเว้นเครื่องจักรและอุปกรณ์	59	3.5
การผลิตเฟอร์นิเจอร์ รวมทั้งการผลิตซึ่งมิได้จัดประเภทไว้ในที่อื่น	14	0.8

2.2 ข้อมูลสถิติที่สำคัญจำแนกตามขนาดของ สถานประกอบการ และหมวดอุตสาหกรรม

2.2.1 คนทำงานและจำนวนลูกจ้าง

1) จำนวนคนทำงาน

เมื่อพิจารณาขนาดของสถานประกอบการ ซึ่งวัดด้วยจำนวนคนทำงานนั้น พบว่า ส่วนใหญ่เป็นสถานประกอบการที่มีคนทำงานตั้งแต่ 1-15 คน มีจำนวนมากที่สุดคือจำนวน 2,373 คน หรือประมาณร้อยละ 69.9 รองลงมาเป็นสถานประกอบการที่มีคนทำงาน 16-25 คน มีจำนวน 349 คน หรือประมาณร้อยละ 11.6 คนทำงาน 51-200 คน และ 31-50 คน มีสัดส่วนใกล้เคียงกัน คือ ประมาณร้อยละ 7.9 และ 7.2 ตามลำดับ

ทางด้านหมวดอุตสาหกรรม พบว่า อุตสาหกรรมการผลิตสิ่งทอ มีคนทำงานมากที่สุด มีจำนวน 1,409 คน หรือประมาณร้อยละ 41.5 รองลงมาคืออุตสาหกรรมการผลิตผลิตภัณฑ์อาหารและเครื่องดื่ม มีจำนวน 1,138 คน หรือประมาณร้อยละ 33.5 การผลิตเครื่องเครื่องแต่งกาย รวมทั้งการรถตกแต่งและซ่อมสีขนสัตว์ มีจำนวนคนทำงานเท่ากันคือ 177 คน หรือประมาณร้อยละ 5.2

2) จำนวนลูกจ้าง

จำนวนลูกจ้างที่ทำงานในสถานประกอบการต่าง ๆ นั้น พบว่า ลูกจ้างที่ทำงานในสถานประกอบการขนาดเล็กที่มีคนทำงาน 1-15 คน มากที่สุดคือ 355 คน หรือประมาณร้อยละ 46.7 รองลงมาคือคือลูกจ้างที่ทำงานในสถานประกอบการที่มีคนทำงานตั้งแต่ 16-25 คน และ 51-200 คน มีจำนวน 138 คน และ 125 คน หรือประมาณร้อยละ 18.2 และ 16.4

เมื่อพิจารณาทางด้านหมวดอุตสาหกรรม จะเห็นได้ว่าอุตสาหกรรมมีจำนวนลูกจ้างมากที่สุด คือ อุตสาหกรรมการผลิตผลิตภัณฑ์อาหารและเครื่องดื่ม มีจำนวนลูกจ้าง 218 คนหรือประมาณร้อยละ 28.6 รองลงมาคือ อุตสาหกรรมการผลิตสิ่งทอ และการผลิตผลิตภัณฑ์จากแร่โอโลหะ มีจำนวน 205 คน และ 153 คน หรือประมาณร้อยละ 27.0 และ 20.0 ตามลำดับ

3) ค่าตอบแทนแรงงาน

จากการทำสำมะโนอุตสาหกรรมครั้งนี้พบว่า ขนาดของสถานประกอบการที่มีค่าตอบแทนแรงงานมากที่สุด คือ จำนวนคนทำงาน 1-15 คน มีมูลค่า 10,627,400 บาทโดยเฉลี่ยต่อคนต่อปี 29,936. บาท รองลงมา คือ สถานประกอบการที่มีคนทำงาน 16-25คนและ 51-200 คน มีมูลค่า 4,199,800 บาทและ 2,034,700 บาท ตามลำดับ

เมื่อพิจารณาทางด้านหมวดอุตสาหกรรมจะเห็นได้ว่า อุตสาหกรรมที่มีค่าตอบแทนแรงงานมากที่สุดคือ การผลิตผลิตภัณฑ์อาหารและเครื่องดื่ม มีมูลค่า 5,343,800 บาท และมีค่าตอบแทนแรงงานเฉลี่ยต่อคนต่อปี 24,513 บาท รองลงมาคือ อุตสาหกรรมการผลิตผลิตภัณฑ์จากแร่โอโลหะและการผลิตไม้และผลิตภัณฑ์จากไม้และไม้ก๊อ ก ยกเว้น เพอร์นิเจอร์ มีมูลค่า 4,118,800 บาท และ 3,646,800 บาท ตามลำดับ

ตาราง ง จำนวนและร้อยละของคนทำงาน ลูกจ้าง และค่าตอบแทนแรงงาน จำแนกตามขนาดของสถานประกอบการและหมวดอุตสาหกรรม

ขนาดของสถานประกอบการ/ หมวดอุตสาหกรรม	จำนวน สถาน- ประกอบ การ	คนทำงาน		ลูกจ้าง		ค่าตอบแทนแรงงาน	
		จำนวน	ร้อยละ	จำนวน	ร้อยละ	มูลค่า (ล้านบาท)	เฉลี่ยต่อ คนต่อปี (บาท)
รวม	1,673	3,396	100.0	760	100.0	19,017.9	100.0
ขนาดของสถานประกอบการ							
1 – 15 คน	1,640	2,373	69.9	355	46.7	10,627.4	29,936
16 – 25 คน	19	394	11.6	138	18.2	4,199.8	30,433
26 – 30 คน	4	116	3.4	54	7.1	706.0	13,074
31 – 50 คน	6	246	7.2	88	11.6	1,450.0	16,477
51 – 200 คน	4	267	7.9	125	16.4	2,034.7	16,278
หมวดอุตสาหกรรม							
การผลิตผลิตภัณฑ์อาหารและเครื่องดื่ม	600	1,138	33.5	218	28.7	5,343.8	24,513
การผลิตสิ่งทอ	832	1,409	41.5	205	26.9	445.3	21,722
การผลิตเครื่องแต่งกาย รวมทั้งการตกแต่งและซ่อมสีขนสัตว์	99	177	5.2	-	-	-	-
การฟอกและตกแต่งหนังฟอก รวมทั้งการผลิตกระเป๋าเดินทาง กระเป๋าถือ อานม้า เครื่องเทียมลาก และรองเท้า	2	4	0.1	-	-	-	-
การผลิตไม้และผลิตภัณฑ์จากไม้และไม้ก๊อก ยกเว้น เฟอร์นิเจอร์ รวมทั้งการผลิตสิ่งของที่ทำจากฟางและวัสดุถักสานอื่นๆ	33	117	3.5	57	7.5	3,646.8	63,979
การพิมพ์โฆษณา การพิมพ์ และการทำสำเนาสื่อบันทึก	6	15	0.4	-	-	-	-
การผลิตเคมีภัณฑ์และผลิตภัณฑ์เคมี	9	77	2.3	-	-	-	-
การผลิตผลิตภัณฑ์จากแร่โลหะ	19	177	5.2	153	20.1	4,118.8	26,920
การผลิตผลิตภัณฑ์ที่ทำจากโลหะประดิษฐ์ ยกเว้นเครื่องจักรและอุปกรณ์	59	119	3.5	47	6.1	1,299.5	27,649
การผลิตเฟอร์นิเจอร์ รวมทั้งการผลิตซึ่งมิได้จัดประเภทไว้ในที่อื่น	14	163	4.8	81	10.7	1,553.5	19,179

2.2.2 มูลค่าผลผลิตและมูลค่าเพิ่ม

เมื่อพิจารณามูลค่าผลผลิตและมูลค่าเพิ่ม จำแนกตามขนาดของสถานประกอบการ พบว่า ส่วนใหญ่เป็นสถานประกอบการขนาดเล็กที่มีคนทำงาน 1-15 คน มีมูลค่าผลผลิตมากที่สุด คิดเป็นร้อยละ 75.8 และมีมูลค่าเพิ่มร้อยละ 75.4 รองลงมาคือ สถานประกอบการที่มีคนทำงาน 16-25 คน และ 51-200 คน มีมูลค่าผลผลิตประมาณร้อยละ 14.3 และ 8.2 ตามลำดับ และมีมูลค่าเพิ่มคิดเป็นร้อยละ 15.4 และ 6.9 สำหรับหมวดอุตสาหกรรมของสถาน

ประกอบการที่มีมูลค่าผลผลิตและมูลค่าเพิ่ม ส่วนใหญ่หรือประมาณร้อยละ 36.6 และ 39.6 อยู่ในหมวดการผลิตผลิตภัณฑ์อาหารและเครื่องดื่ม รองลงมา คือ การผลิตผลิตภัณฑ์จากแร่โลหะ และการผลิตไม้และผลิตภัณฑ์จากไม้และไม้ก๊อก ยกเว้นเฟอร์นิเจอร์ รวมทั้งการผลิตสิ่งของที่ทำจากฟางและวัสดุถักสานอื่นๆ มีมูลค่าผลผลิตประมาณร้อยละ 29.10 และ 13.13 ส่วนมูลค่าเพิ่มประมาณร้อยละ 27.8 และ 13.1 ตามลำดับ

ตาราง จ มูลค่าผลผลิต และมูลค่าเพิ่มของสถานประกอบการอุตสาหกรรมการผลิต จำแนกตามขนาดของสถานประกอบการ และหมวดอุตสาหกรรม

(หน่วย : ล้านบาท)

ขนาดของสถานประกอบการ/ หมวดอุตสาหกรรม	มูลค่าผลผลิต		มูลค่าเพิ่ม		มูลค่าเพิ่มต่อ มูลค่า ผลผลิต
	มูลค่า	ร้อยละ	มูลค่า	ร้อยละ	(ร้อยละ)
รวม	156,864.4	100.0	71,287.5	100.0	45.4
ขนาดของสถานประกอบการ					
1 – 15 คน	118,968.6	75.8	53,744.4	75.4	45.2
16 – 25 คน	22,387.2	14.3	10,943.1	15.4	48.9
26 – 30 คน	500.5	0.3	301.0	0.4	60.1
31 – 50 คน	2,114.6	1.4	1,362.8	1.9	64.4
51 – 200 คน	12,893.5	8.2	4,936.3	6.9	38.3
หมวดอุตสาหกรรม					
การผลิตผลิตภัณฑ์อาหารและเครื่องดื่ม	57,354.5	36.6	28,205.9	39.6	49.2
การผลิตสิ่งทอ	17,048.2	10.9	7,095.4	9.9	41.6
การผลิตเครื่องแต่งกาย รวมทั้งการตกแต่งและซ่อมสีขนสัตว์	3,739.7	2.4	1,260.8	1.8	33.7
การฟอกและตกแต่งหนังฟอก รวมทั้งการผลิตกระเป๋าเดินทาง กระเป๋าถือ อานม้า เครื่องเทียมลาก และรองเท้า	D	D	D	D	D
การผลิตไม้และผลิตภัณฑ์จากไม้และไม้ก๊อก ยกเว้น เฟอร์นิเจอร์ รวมทั้งการผลิตสิ่งของที่ทำจากฟางและวัสดุถักสานอื่นๆ	20,595.7	13.13	9,310.0	13.1	45.2
การพิมพ์โฆษณา การพิมพ์ และการทำสำเนาสื่อบันทึก	252	0.16	84	0.1	33.3
การผลิตเคมีภัณฑ์และผลิตภัณฑ์เคมี	239.9	0.15	84.3	0.1	35.1
การผลิตผลิตภัณฑ์จากแร่โลหะ	45,641.7	29.10	19,820.6	27.8	43.4
การผลิตผลิตภัณฑ์ที่ทำจากโลหะประดิษฐ์ ยกเว้นเครื่องจักรและอุปกรณ์	7,759.9	4.95	3,674.4	5.2	47.4
การผลิตเฟอร์นิเจอร์ รวมทั้งการผลิตซึ่งมิได้จัดประเภทไว้ในที่อื่น	4,102.8	2.62	1,702.3	2.4	41.5

2.2.3 มูลค่าผลผลิตเฉลี่ย

เมื่อพิจารณามูลค่าผลผลิตเฉลี่ยตามขนาดของสถานประกอบการจะเห็นได้ว่าจำนวนคนทำงาน 51-200 คน มีมูลค่าผลผลิตเฉลี่ยต่อสถานประกอบการมากที่สุด คือ 3,223.38 พันบาท หรือเฉลี่ยประมาณ 48.29 พันบาทต่อคนทำงาน ส่วนมูลค่าผลผลิตเฉลี่ยที่น้อยที่สุดอยู่ที่จำนวนคนทำงาน 26-30 คน มีมูลค่า 125.13 พันบาทต่อคนทำงาน

ทางด้านหมวดอุตสาหกรรมที่มีมูลค่าผลผลิตเฉลี่ยมากที่สุด คือ การผลิตผลิตภัณฑ์จากแร่โลหะ มีมูลค่า 2,402.19 พันบาทต่อสถานประกอบการ หรือ 257.86 พันบาทต่อคนทำงาน

2.2.4 มูลค่าเพิ่มเฉลี่ย

สำหรับมูลค่าเพิ่มเฉลี่ยต่อสถานประกอบการและต่อคนทำงานตามขนาดของสถานประกอบการ พบว่า คนทำงาน 51-200 คน มีมากที่สุดคือ 1,234.08 พันบาท ต่อสถานประกอบการ หรือ 18.49 พันบาทต่อคนทำงาน

ส่วนทางด้านหมวดอุตสาหกรรมจะมีมูลค่าเพิ่มเฉลี่ยมากที่สุด ทางด้านการผลิตผลิตภัณฑ์จากแร่โลหะ คือ 1,043.19 พันบาทต่อสถานประกอบการ หรือ 111.98 พันบาทต่อคนทำงาน

ตาราง ง มูลค่าผลผลิตและมูลค่าเพิ่มเฉลี่ยต่อสถานประกอบการ และต่อคนทำงาน จำแนกตามขนาดของสถานประกอบการ และหมวดอุตสาหกรรม (หน่วย : พันบาท)

ขนาดของสถานประกอบการ/ หมวดอุตสาหกรรม	มูลค่าผลผลิตเฉลี่ย		มูลค่าเพิ่มเฉลี่ย	
	ต่อสถาน- ประกอบการ	ต่อคนทำงาน	ต่อสถาน- ประกอบการ	ต่อคนทำงาน
รวม	93.76	46.19	42.61	20.99
ขนาดของสถานประกอบการ				
1 – 15 คน	72.54	50.13	32.77	22.65
16 – 25 คน	1,178.27	56.82	575.95	27.77
26 – 30 คน	125.13	4.31	75.25	2.59
31 – 50 คน	352.43	8.60	227.13	5.54
51 – 200 คน	3,223.38	48.29	1,234.08	18.49
หมวดอุตสาหกรรม				
การผลิตผลิตภัณฑ์อาหารและเครื่องดื่ม	95.59	50.40	47.01	24.79
การผลิตสิ่งทอ	20.49	12.10	8.53	5.04
การผลิตเครื่องแต่งกาย รวมทั้งการตกแต่งและซ่อมสีขนสัตว์	37.77	21.13	12.74	0.72
การฟอกและตกแต่งหนังฟอก รวมทั้งการผลิตกระเป๋าเดินทาง กระเป๋าถือ อานม้า เครื่องเขียนลาก และรองเท้า	D	D	D	D
การผลิตไม้และผลิตภัณฑ์จากไม้และไม้ก๊อก ยกเว้น เฟอร์นิเจอร์ รวมทั้งการผลิตสิ่งของที่ทำจากฟางและวัสดุอัดกัน อื่นๆ	624.11	176.03	282.12	79.57
การพิมพ์โฆษณา การพิมพ์ และการทำสำเนาสื่อบันทึก	42.00	16.80	14.00	5.60
การผลิตเคมีภัณฑ์และผลิตภัณฑ์เคมี	26.66	3.12	9.37	1.09
การผลิตผลิตภัณฑ์จากแร่โลหะ	2,402.19	257.86	1,043.19	111.98
การผลิตผลิตภัณฑ์ที่ทำจากโลหะประดิษฐ์ ยกเว้นเครื่องจักรและอุปกรณ์	131.52	65.21	62.28	30.88
การผลิตเฟอร์นิเจอร์ รวมทั้งการผลิตซึ่งมิได้จัดประเภทไว้ในที่อื่น	293.06	25.17	121.59	10.44

ตารางสถิติ

ภาค 1 ข้อมูลทั่วไปของสถานประกอบการ

ตอนที่ 1 ข้อมูลทั่วไปของสถานประกอบการ
จำแนกตามอำเภอ

สารบัญตารางสถิติ

- ตอนที่ 1 ข้อมูลทั่วไปของสถานประกอบการ จำแนกตามอำเภอ**
- ตาราง 1** จำนวนและร้อยละของสถานประกอบการอุตสาหกรรมการผลิต จำแนกตามรูปแบบการจัดตั้งตามกฎหมาย และอำเภอ
- ตาราง 2** จำนวนและร้อยละของสถานประกอบการอุตสาหกรรมการผลิต จำแนกตามรูปแบบการจัดตั้งทางเศรษฐกิจ และอำเภอ
- ตาราง 3** จำนวนและร้อยละของสถานประกอบการอุตสาหกรรมการผลิต จำแนกตามระยะเวลาในการดำเนินกิจการ และอำเภอ
- ตาราง 4** จำนวนและร้อยละของสถานประกอบการอุตสาหกรรมการผลิต จำแนกตามระยะเวลาการผลิตในปี 2549 และอำเภอ
- ตาราง 5** มูลค่าเงินลงทุนจดทะเบียน จำนวนและร้อยละของสถานประกอบการอุตสาหกรรมการผลิต จำแนกตามมูลค่าทุนจดทะเบียน และอำเภอ
- ตาราง 6** มูลค่าเงินทุนที่ต่างประเทศร่วมลงทุนหรือถือหุ้นจำนวนและร้อยละของสถานประกอบการอุตสาหกรรมการผลิต จำแนกตามสัดส่วนของการร่วมลงทุนหรือถือหุ้นของต่างประเทศ และอำเภอ
- ตาราง 7** จำนวนและร้อยละของสถานประกอบการอุตสาหกรรมการผลิตที่ต่างประเทศร่วมลงทุน จำแนกตามประเทศร่วมลงทุนหรือถือหุ้นมากที่สุดเป็นอันดับหนึ่ง และอำเภอ
- ตาราง 7.1** จำนวนและร้อยละของสถานประกอบการอุตสาหกรรมการผลิตที่ต่างประเทศร่วมลงทุน จำแนกตามประเทศร่วมลงทุนหรือถือหุ้นมากที่สุดเป็นอันดับสอง และอำเภอ
- ตาราง 7.2** จำนวนและร้อยละของสถานประกอบการอุตสาหกรรมการผลิตที่ต่างประเทศร่วมลงทุน จำแนกตามประเทศร่วมลงทุนหรือถือหุ้นมากที่สุดเป็นอันดับสาม และอำเภอ
- ตาราง 8** จำนวนและร้อยละของสถานประกอบการอุตสาหกรรมการผลิต จำแนกตามการส่งเสริมการลงทุน จากสำนักงานคณะกรรมการส่งเสริมการลงทุน และอำเภอ
- ตาราง 9** มูลค่าการส่งออกจำนวนและร้อยละของสถานประกอบการอุตสาหกรรมการผลิต จำแนกตามร้อยละของการส่งออกผลผลิตออกไปจำหน่ายต่างประเทศ และอำเภอ
- ตาราง 10** จำนวนและร้อยละของสถานประกอบการอุตสาหกรรมการผลิต จำแนกตามประเทศที่มีการส่งผลผลิตไปจำหน่าย และอำเภอ
- ตาราง 11** มูลค่าการใช้วัตถุดิบหรือวัสดุประกอบการผลิตที่มาจากต่างประเทศ จำนวนและร้อยละของสถานประกอบการอุตสาหกรรมการผลิต จำแนกตามการใช้วัตถุดิบฯ และอำเภอ
- ตาราง 12** จำนวนและร้อยละของสถานประกอบการอุตสาหกรรมการผลิต จำแนกตามอัตราการใช้กำลังการผลิตต่อปี 2549 และอำเภอ

ตาราง 1 จำนวนและร้อยละของสถานประกอบการอุตสาหกรรมผลิต จำนวนตามรูปแบบการจัดตั้งตามกฎหมาย และอำเภอ

TABLE 1 NUMBER AND PERCENTAGE OF MANUFACTURING ESTABLISHMENTS BY FORM OF LEGAL ORGANIZATION AND AMPHOE

อำเภอ	จำนวนสถาน- ประกอบการ	ส่วนบุคคล		หุ้นส่วนสามัญ		บริษัทจำกัด		ส่วนราชการ		สหกรณ์		อื่น ๆ	
		จำนวน	ร้อยละ	นิติบุคคล	ร้อยละ	บริษัทจำกัด(มหาชน)	ร้อยละ	รัฐวิสาหกิจ	ร้อยละ	Cooperatives	จำนวน	ร้อยละ	Others
	Number of establishments	Number	%	Juristic partnership	%	Company limited, public company limited	%	Government, state-enterprise	%	Number	%	Number	%
รวม	1,673	1,602	95.75	14	0.85	1	0.06	7	0.42	2	0.12	47	2.80
เมืองแม่ฮ่องสอน	461	431	93.59	7	1.62	-	-	6	1.30	-	-	17	3.69
ขุนยวม	119	116	97.47	-	-	-	-	-	-	-	-	3	2.53
ป่าข	241	232	96.26	1	0.42	-	-	-	-	-	-	8	3.32
แม่สะเรียง	290	276	95.36	3	0.89	1	0.35	1	0.35	1	0.35	8	2.71
แม่ออน	511	505	98.83	-	-	-	-	-	-	1	0.20	5	0.98
สบเมย	14	9	63.24	-	-	-	-	-	-	-	-	5	36.76
ปางมะผ้า	38	33	88.97	3	8.36	-	-	-	-	-	-	1	2.66
													Total
													Mueang Mae Hong Son
													Khun Yuam
													Pai
													Mae Sariang
													Mae La Noi
													Sop Moei
													Pang Mapha

ที่มา : สำมะโนอุตสาหกรรม พ.ศ.2550 จังหวัดแม่ฮ่องสอน สำนักงานสถิติแห่งชาติ กระทรวงเทคโนโลยีสารสนเทศและการสื่อสาร

Source : The 2007 Industrial Census, Mae Hong Son Province, National Statistical Office, Ministry of Information and Communication Technology

ตาราง 2 จำนวนและร้อยละของสถานประกอบการอุตสาหกรรมผลิต จำนวนตามรูปแบบการจัดตั้งทางเศรษฐกิจ และอำเภอ

TABLE 2 NUMBER AND PERCENTAGE OF MANUFACTURING ESTABLISHMENTS BY FORM OF ECONOMIC ORGANIZATION AND AMPHOE

อำเภอ	จำนวนสถานประกอบการ		สำนักงานเหตเดี่ยว		สำนักงานใหญ่		สำนักงานสาขา		Amphoe
	Number of establishments		Single unit		Head office		Branch		
	จำนวน	ร้อยละ	จำนวน	ร้อยละ	จำนวน	ร้อยละ	จำนวน	ร้อยละ	
	Number	%	Number	%	Number	%	Number	%	
รวม	1,673	100	1,670	99.80	-	-	3	0.20	Total
เมืองแม่ฮ่องสอน	461	100	459	99.49	-	-	2	0.51	Mueang Mae Hong Son
ขุนวม	119	100	119	100.00	-	-	-	-	Khun Yuam
ปาย	241	100	241	100.00	-	-	-	-	Pai
แม่สะเรียง	290	100	289	99.65	-	-	1	0.35	Mae Sariang
แมกน้อชัย	511	100	511	100.00	-	-	-	-	Mae La Noi
สามชัย	14	100	14	100.00	-	-	-	-	Sop Moei
ปางมะผ้า	38	100	38	100.00	-	-	-	-	Pang Mapha

ที่มา : สำมะโนอุตสาหกรรม พ.ศ.2550 จังหวัดแม่ฮ่องสอน สำนักงานสถิติแห่งชาติ กระทรวงเทคโนโลยีสารสนเทศและการสื่อสาร

Source : The 2007 Industrial Census, Mae Hong Son Province, National Statistical Office, Ministry of Information and Communication Technology

ตาราง 3 จำนวนและร้อยละของสถานประกอบการอุตสาหกรรมผลิต จำนวนตามระยะเวลาในการดำเนินการ และอำเภอ

TABLE 3 NUMBER AND PERCENTAGE OF MANUFACTURING ESTABLISHMENTS BY PERIOD OF OPERATION AND AMPHOE

อำเภอ	ระยะเวลาในการดำเนินการ (ปี) Period of operation (Year)												Amphoe	
	< 5		5 - 9		10 - 19		20 - 29		>= 30		Total			
จำนวน	ร้อยละ	จำนวน	ร้อยละ	จำนวน	ร้อยละ	จำนวน	ร้อยละ	จำนวน	ร้อยละ	จำนวน	ร้อยละ	จำนวน	ร้อยละ	
Number	%	Number	%	Number	%	Number	%	Number	%	Number	%	Number	%	
รวม	100.00	311	18.56	918	54.90	383	22.92	33	1.98	28	1.65	28	1.65	Total
เมืองแม่ฮ่องสอน	100.00	34	7.34	355	76.98	40	8.69	19	4.20	13	2.79	13	2.79	Mueang Mae Hong Son
ขุนยวม	100.00	15	12.77	82	68.66	21	17.73	1	0.84	-	-	-	-	Khun Yuam
ปาย	100.00	36	14.87	187	77.84	9	3.82	1	0.42	7	3.06	7	3.06	Pai
แม่สะเรียง	100.00	162	56.00	67	23.13	55	18.99	5	1.88	-	-	-	-	Mae Sariang
แม่ลาน้อย	100.00	51	9.92	199	38.97	256	50.08	5	1.03	-	-	-	-	Mae La Noi
สบเมย	100.00	10	70.59	3	22.06	-	-	1	7.35	-	-	-	-	Sop Moei
ปางมะผ้า	100.00	3	8.36	25	66.73	2	5.32	-	-	7	19.58	7	19.58	Pang Mapha

ที่มา : สำมะโนอุตสาหกรรม พ.ศ.2550 จังหวัดแม่ฮ่องสอน สำนักงานสถิติแห่งชาติ กระทรวงเทคโนโลยีสารสนเทศและ

Source : The 2007 Industrial Census, Mae Hong Son Province, National Statistical Office, Ministry of Information and Communication Technology

ตาราง 4 จำนวนและร้อยละของสถานประกอบการอุตสาหกรรมผลิต จำนวนตามระยะเวลาการผลิตในปี 2549 และอำเภอ

TABLE 4 NUMBER AND PERCENTAGE OF MANUFACTURING ESTABLISHMENTS BY PERIOD OF OPERATION IN 2006 AND AMPHOE

อำเภอ	จำนวนสถานประกอบการ		ระยะเวลาการผลิต Period of operation in 2006												Amphoe		
	Number of establishments		เดือน Months			ชั่วโมง Hours per day											
	จำนวน	ร้อยละ	< 3	3-6	7-9	10-12	< 8	8-10	> 10	จำนวน	ร้อยละ	จำนวน	ร้อยละ	จำนวน		ร้อยละ	
รวม	1,673	100.00	48	2.88	624	37.29	6	0.38	995	59.46	1,418	84.79	249	14.90	5	0.31	Total
เมืองแม่ฮ่องสอน	461	100.00	-	-	245	53.11	2	0.43	214	46.46	292	63.38	167	36.19	2	0.43	Mueang Mae Hong Son
ขุนยวม	119	100.00	-	-	2	1.68	-	-	117	98.32	87	73.26	32	26.74	-	-	Khun Yuam
ป่าเย็บ	241	100.00	7	3.06	132	54.86	1	0.42	100	41.67	226	93.69	15	6.31	-	-	Pai
แม่สะเรียง	290	100.00	-	-	115	39.85	-	-	174	60.15	262	90.42	26	9.03	2	0.55	Mae Sariang
แม่คาน้อย	511	100.00	41	7.97	127	24.89	3	0.64	340	66.49	508	99.36	3	0.64	-	-	Mae La Noi
สบเมย	14	100.00	-	-	-	-	-	-	14	100.00	9	66.18	3	22.06	2	11.76	Sop Moei
ปางมะผ้า	38	100.00	-	-	2	5.32	-	-	36	94.68	35	92.02	3	7.98	-	-	Pang Mapha

ที่มา : สำมะโนอุตสาหกรรม พ.ศ.2550 จังหวัดแม่ฮ่องสอน สำนักงานสถิติแห่งชาติ กระทรวงเทคโนโลยีสารสนเทศและการสื่อสาร

Source : The 2007 Industrial Census, Mae Hong Son Province, National Statistical Office, Ministry of Information and Communication Technology

ตาราง 5 มูลค่าเงินลงทุนจดทะเบียน จำนวนและร้อยละของสถานประกอบการอุตสาหกรรมผลิต จำนวนตามมูลค่าทุนจดทะเบียน และอำเภอ

TABLE 5 VALUE OF REGISTERED CAPITAL, NUMBER AND PERCENTAGE OF MANUFACTURING ESTABLISHMENTS BY VALUE OF REGISTERED CAPITAL AND AMPHOE

อำเภอ	จำนวนสถานประกอบการ		ไม่มีทุนจดทะเบียน		มูลค่าทุนจดทะเบียน (ล้านบาท) Registered capital (Million baht)										มูลค่าเงินลงทุนจดทะเบียน Registered capital	Amphoe		
	Number of establishments		No value of registered capital		< 1		1-9		10-49		50-99		>=500					
	จำนวน	ร้อยละ %	จำนวน	ร้อยละ %	จำนวน	ร้อยละ %	จำนวน	ร้อยละ %	จำนวน	ร้อยละ %	จำนวน	ร้อยละ %	จำนวน	ร้อยละ %				
รวม	1,673	100.00	1,660	99.23	13	0.77	10	76.67	3	23.33	-	-	-	-	-	-	15,949,853	Total
เมืองแม่ฮ่องสอน	461	100.00	456	98.89	5	1.11	4	80.56	1	19.44	-	-	-	-	-	-	3,288,568	Mueang Mae Hong Son
ขุนยวม	119	100.00	119	100.00	-	-	-	-	-	-	-	-	-	-	-	-	-	Khun Yuam
ปาย	241	100.00	240	99.58	1	0.42	1	100.00	-	-	-	-	-	-	-	-	200,000	Pai
แม่สะเรียง	290	100.00	286	98.77	4	1.23	2	44.00	2	56.00	-	-	-	-	-	-	12,447,142	Mae Sariang
แม่ลาน้อย	511	100.00	511	100.00	-	-	-	-	-	-	-	-	-	-	-	-	-	Mae La Noi
สบเมย	14	100.00	14	100.00	-	-	-	-	-	-	-	-	-	-	-	-	-	Sop Moei
ปางมะผ้า	38	100.00	34	91.64	3	8.36	3	100.00	-	-	-	-	-	-	-	-	14,143	Pang Mapha

ที่มา : สำมะโนอุตสาหกรรม พ.ศ.2550 จังหวัดแม่ฮ่องสอน สำนักงานสถิติแห่งชาติ กระทรวงเทคโนโลยีสารสนเทศและการสื่อสาร

Source : The 2007 Industrial Census, Mae Hong Son Province, National Statistical Office, Ministry of Information and Communication Technology

ตาราง 6 มูลค่าเงินทุนที่ต่างประเทศร่วมลงทุนหรือถือหุ้น จำนวนและร้อยละของสถานประกอบการอุตสาหกรรมผลิต จำแนกตามสัดส่วนของการร่วมลงทุนหรือถือหุ้นของต่างประเทศ และอำเภอ

TABLE 6 VALUE OF FOREIGN INVESTMENT OR SHARE HOLDING, NUMBER AND PERCENTAGE OF MANUFACTURING ESTABLISHMENTS BY PROPORTION OF FOREIGN INVESTMENT OR SHARE HOLDING AND AMPHOE

อำเภอ	จำนวนสถาน- ประกอบการ		ไม่มีต่างประเทศ ร่วมลงทุนหรือถือหุ้น		สัดส่วนของการร่วมลงทุนหรือถือหุ้น						มูลค่าเงินทุนที่ต่างประเทศ มาร่วมลงทุนหรือถือหุ้น		
	จำนวน Number	ร้อยละ %	รวม Total		< 10%			10-50%			>50%	Value of foreign investment or share holding	Amphoe
			จำนวน Number	ร้อยละ %	จำนวน Number	ร้อยละ %	จำนวน Number	ร้อยละ %	จำนวน Number	ร้อยละ %			
รวม	1,673	100	1,673	100	-	-	-	-	-	-	-	-	Total
เมืองแม่ฮ่องสอน	461	100	461	100	-	-	-	-	-	-	-	-	Mueang Mae Hong Son
ขุนยวม	119	100	119	100	-	-	-	-	-	-	-	-	Khun Yuam
ป่าซาง	241	100	241	100	-	-	-	-	-	-	-	-	Pai
แม่สะเรียง	290	100	290	100	-	-	-	-	-	-	-	-	Mae Sariang
แม่ออน	511	100	511	100	-	-	-	-	-	-	-	-	Mae La Noi
สบเมย	14	100	14	100	-	-	-	-	-	-	-	-	Sop Moei
ปางมะผ้า	38	100	38	100	-	-	-	-	-	-	-	-	Pang Mapha

ที่มา : สำมะโนอุตสาหกรรม พ.ศ.2550 จังหวัดแม่ฮ่องสอน สำนักงานสถิติแห่งชาติ กระทรวงเทคโนโลยีสารสนเทศและการสื่อสาร

Source : The 2007 Industrial Census, Mae Hong Son Province, National Statistical Office, Ministry of Information and Communication Technology

ตาราง 7 จำนวนและร้อยละของสถานประกอบการอุตสาหกรรมผลิต ที่ต่างประเทศร่วมลงทุน จำนวนตามประเภทร่วมลงทุน หรือถือหุ้นมากที่สุดเป็นอันดับหนึ่ง และอำเภอ

TABLE 7 NUMBER AND PERCENTAGE OF MANUFACTURING ESTABLISHMENTS WITH FOREIGN INVESTMENT BY THE FIRST COUNTRY WITH HIGHEST SHARE HOLDING AND AMPHOE

อำเภอ	จำนวนสถานประกอบการ		ไม่มีการลงทุนจากต่างประเทศ		มีการลงทุนจากต่างประเทศ		ประเทศร่วมลงทุนหรือถือหุ้นมากที่สุดเป็นอันดับหนึ่ง		Taiwan		Singapore		Amphoe
	จำนวน	ร้อยละ %	จำนวน	ร้อยละ %	จำนวน	ร้อยละ %	จำนวน	ร้อยละ %	จำนวน	ร้อยละ %	จำนวน	ร้อยละ %	
รวม	1,673	100.00	1,673	100.00	-	-	-	-	-	-	-	-	Total
เมืองแม่ฮ่องสอน	461	100.00	461	100.00	-	-	-	-	-	-	-	-	Mueang Mae Hong Son
ขุนขาม	119	100.00	119	100.00	-	-	-	-	-	-	-	-	Khun Yuam
ป่าซาง	241	100.00	241	100.00	-	-	-	-	-	-	-	-	Pai
แม่สะเรียง	290	100.00	290	100.00	-	-	-	-	-	-	-	-	Mae Sariang
แม่ลาน้อย	511	100.00	511	100.00	-	-	-	-	-	-	-	-	Mae La Noi
สามหมื่น	14	100.00	14	100.00	-	-	-	-	-	-	-	-	Sop Moei
ปางมะผ้า	38	100.00	38	100.00	-	-	-	-	-	-	-	-	Pang Mapha

ที่มา : สำมะโนอุตสาหกรรม พ.ศ.2550 จังหวัดแม่ฮ่องสอน สำนักงานสถิติแห่งชาติ กระทรวงเทคโนโลยีสารสนเทศและการสื่อสาร
Source : The 2007 Industrial Census, Mae Hong Son Province, National Statistical Office, Ministry of Information and Communication Technology

ตาราง 7.1 จำนวนและร้อยละของสถานประกอบการอุตสาหกรรมผลิต ที่ต่างประเทศร่วมลงทุน จำนวนตามประเทศร่วมลงทุนหรือถือหุ้นมากที่สุดเป็นอันดับหนึ่ง และอำเภอ

TABLE 7.1 NUMBER AND PERCENTAGE OF MANUFACTURING ESTABLISHMENTS WITH FOREIGN INVESTMENT BY THE FIRST COUNTRY WITH HIGHEST SHARE HOLDING AND AMPHOE

อำเภอ	จำนวนสถานประกอบการ		ไม่มีการลงทุนจากต่างประเทศ		มีการลงทุนจากต่างประเทศ		ประเทศร่วมลงทุนหรือถือหุ้นมากที่สุดเป็นอันดับหนึ่ง		The first country with highest share holding		Amphoe
	จำนวน	ร้อยละ	จำนวน	ร้อยละ	จำนวน	ร้อยละ	เกาหลี	ญี่ปุ่น	ไต้หวัน	สิงคโปร์	
	Number	%	No foreign's investment	With foreign's investment	Korea	Japan	Taiwan	Singapore			
รวม	1,673	100.00	1,673	100.00	-	-	-	-	-	-	Total
เมืองแม่ฮ่องสอน	461	100.00	461	100.00	-	-	-	-	-	-	Mueang Mae Hong Son
ขุนยวม	119	100.00	119	100.00	-	-	-	-	-	-	Khun Yuam
ปาย	241	100.00	241	100.00	-	-	-	-	-	-	Pai
แม่สะเรียง	290	100.00	290	100.00	-	-	-	-	-	-	Mae Sariang
แม่ลาน้อย	511	100.00	511	100.00	-	-	-	-	-	-	Mae La Noi
สบเมย	14	100.00	14	100.00	-	-	-	-	-	-	Sop Moei
ปางมะผ้า	38	100.00	38	100.00	-	-	-	-	-	-	Pang Mapha

ที่มา : สำนักงานสถิติแห่งชาติ กระทรวงเทคโนโลยีสารสนเทศและการสื่อสาร
Source : The 2007 Industrial Census, Mae Hong Son Province, National Statistical Office, Ministry of Information and Communication Technology

ตาราง 7.2 จำนวนและร้อยละของสถานประกอบการอุตสาหกรรมผลิต ที่ต่างประเทศร่วมลงทุน จำนวนตามประเภทร่วมลงทุนหรือถือหุ้นมากที่สุดเป็นอันดับสาม และอำเภอ

TABLE 7.2 NUMBER AND PERCENTAGE OF MANUFACTURING ESTABLISHMENTS WITH FOREIGN INVESTMENT BY THE THIRD COUNTRY WITH HIGHEST SHARE HOLDING AND AMPHOE

อำเภอ	จำนวนสถานประกอบการ		ไม่มีการลงทุนจาก		มีการลงทุนจาก		ประเทศร่วมลงทุนหรือถือหุ้นมากที่สุดเป็นอันดับสาม The third country with highest share holding						Amphoe			
	establishments		No foreign's investment		With foreign's investment		เกาหลี		ญี่ปุ่น		ไต้หวัน			ประเทศอื่นๆ		
	จำนวน	ร้อยละ	จำนวน	ร้อยละ	จำนวน	ร้อยละ	จำนวน	ร้อยละ	จำนวน	ร้อยละ	จำนวน	ร้อยละ		จำนวน	ร้อยละ	
Number	%	Number	%	Number	%	Number	%	Number	%	Number	%	Number	%	Number	%	
รวม	1,673	100.00	1,673	100.00	-	-	-	-	-	-	-	-	-	-	-	Total
เมืองแม่ฮ่องสอน	461	100.00	461	100.00	-	-	-	-	-	-	-	-	-	-	-	Mueang Mae Hong Son
ขุนยวม	119	100.00	119	100.00	-	-	-	-	-	-	-	-	-	-	-	Khun Yuam
ปาย	241	100.00	241	100.00	-	-	-	-	-	-	-	-	-	-	-	Pai
แม่สะเรียง	290	100.00	290	100.00	-	-	-	-	-	-	-	-	-	-	-	Mae Sariang
แม่ลาน้อย	511	100.00	511	100.00	-	-	-	-	-	-	-	-	-	-	-	Mae La Noi
สบเมย	14	100.00	14	100.00	-	-	-	-	-	-	-	-	-	-	-	Sop Moei
ปางมะผ้า	38	100.00	38	100.00	-	-	-	-	-	-	-	-	-	-	-	Pang Mapha

ที่มา : สำนะใบอุตสาหกรรม พ.ศ.2550 จังหวัดแม่ฮ่องสอน สำนักงานสถิติแห่งชาติ กระทรวงเทคโนโลยีสารสนเทศและการสื่อสาร

Source : The 2007 Industrial Census, Mae Hong Son Province, National Statistical Office, Ministry of Information and Communication Technology

ตาราง 8 จำนวนและร้อยละของสถานประกอบการอุตสาหกรรมผลิต จำแนกตามการส่งเสริมการลงทุน จากสำนักงานคณะกรรมการส่งเสริมการลงทุน และอำเภอ

TABLE 8 NUMBER AND PERCENTAGE OF MANUFACTURING ESTABLISHMENTS BY INVESTMENT PROMOTION FROM BOARD OF INVESTMENT (BOI) AND AMPHOE

อำเภอ	จำนวนสถานประกอบการ		การส่งเสริมการลงทุนจากสำนักงานคณะกรรมการส่งเสริมการลงทุน				Amphoe
	Number of establishments		Investment promotion from board of investment (BOI)				
	จำนวน	ร้อยละ	จำนวน	ร้อยละ	จำนวน	ร้อยละ	
	Number	%	ไม่มี(No)	มี(Yes)	Number	%	
รวม	1,673	100	1,673	100	-	-	Total
เมืองแม่ฮ่องสอน	461	100	461	100	-	-	Mueang Mae Hong Son
ขุนยวม	119	100	119	100	-	-	Khun Yuam
ปาย	241	100	241	100	-	-	Pai
แม่สะเรียง	290	100	290	100	-	-	Mae Sariang
แม่ลาน้อย	511	100	511	100	-	-	Mae La Noi
สามเมษ	14	100	14	100	-	-	Sop Moei
ปางมะผ้า	38	100	38	100	-	-	Pang Mapha

ที่มา : สำมะโนอุตสาหกรรม พ.ศ.2550 จังหวัดแม่ฮ่องสอน สำนักงานสถิติแห่งชาติ กระทรวงเทคโนโลยีสารสนเทศและการสื่อสาร

Source : The 2007 Industrial Census, Mae Hong Son Province, National Statistical Office, Ministry of Information and Communication Technology

ตาราง 9 มูลค่าการส่งออก จำนวนและร้อยละของสถานประกอบการอุตสาหกรรมการผลิต จำนวนตามร้อยละของการส่งออกผลิตภัณฑ์ไปจำหน่ายต่างประเทศ และอำเภอ
 TABLE 9 VALUE OF EXPORT, NUMBER AND PERCENTAGE OF MANUFACTURING ESTABLISHMENTS BY PERCENTAGE OF EXPORT AND AMPHOE

อำเภอ	จำนวนสถานประกอบการ		ไม่มีการส่งออก		ร้อยละการส่งออก Percentage of export												มูลค่าการส่งออก	
	establishments		No export		< 10			10-19			20-29			>100			Value of export	
	จำนวน	ร้อยละ	จำนวน	ร้อยละ	จำนวน	ร้อยละ	จำนวน	ร้อยละ	จำนวน	ร้อยละ	จำนวน	ร้อยละ	จำนวน	ร้อยละ	จำนวน	ร้อยละ	Amphoe	
Number	%	Number	%	Number	%	Number	%	Number	%	Number	%	Number	%	Number	%			
รวม	1,673	100	1,673	100	-	-	-	-	-	-	-	-	-	-	-	-	Total	
เมืองแม่ฮ่องสอน	461	100	461	100	-	-	-	-	-	-	-	-	-	-	-	-	Mueang Mae Hong Son	
ขุนยวม	119	100	119	100	-	-	-	-	-	-	-	-	-	-	-	-	Khun Yuam	
ปาย	241	100	241	100	-	-	-	-	-	-	-	-	-	-	-	-	Pai	
แม่สะเรียง	290	100	290	100	-	-	-	-	-	-	-	-	-	-	-	-	Mae Sariang	
แม่ลาน้อย	511	100	511	100	-	-	-	-	-	-	-	-	-	-	-	-	Mae La Noi	
สบเมย	14	100	14	100	-	-	-	-	-	-	-	-	-	-	-	-	Sop Moei	
ปางมะผ้า	38	100	38	100	-	-	-	-	-	-	-	-	-	-	-	-	Pang Mapha	

ที่มา : สำมะโนอุตสาหกรรม พ.ศ.2550 จังหวัดแม่ฮ่องสอน สำนักงานสถิติแห่งชาติ กระทรวงเทคโนโลยีสารสนเทศและการสื่อสาร

Source : The 2007 Industrial Census, Mae Hong Son Province, National Statistical Office, Ministry of Information and Communication Technology

ตาราง 10 จำนวนและร้อยละของสถานประกอบการอุตสาหกรรมผลิต จำนวนตามประเทศที่มีการส่งผลิตไปจำหน่าย และอำเภอ

TABLE 10 NUMBER AND PERCENTAGE OF MANUFACTURING ESTABLISHMENTS BY EXPORTED COUNTRY OF PRODUCT AND AMPHOE

อำเภอ	จำนวนสถานประกอบการ		ไม่มีการส่งออก		มีการส่งออก		ประเทศที่ส่งออก		Exported country		
	Number of establishments		No export		Export		เกาหลี		ญี่ปุ่น		
	จำนวน	ร้อยละ	จำนวน	ร้อยละ	จำนวน	ร้อยละ	จำนวน	ร้อยละ	จำนวน	ร้อยละ	
รวม	1,673	100	1,673	100	-	-	-	-	-	-	Total
เมืองแม่ฮ่องสอน	461	100	461	100	-	-	-	-	-	-	Mueang Mae Hong Son
ขุนยวม	119	100	119	100	-	-	-	-	-	-	Khun Yuam
ปาย	241	100	241	100	-	-	-	-	-	-	Pai
แม่สะเรียง	290	100	290	100	-	-	-	-	-	-	Mae Sariang
แม่ลาน้อย	511	100	511	100	-	-	-	-	-	-	Mae La Noi
สามมช	14	100	14	100	-	-	-	-	-	-	Sop Moei
ปางมะผ้า	38	100	38	100	-	-	-	-	-	-	Pang Mapha

ที่มา : สำนักอุตสาหกรรม พ.ศ.2550 จังหวัดแม่ฮ่องสอน สำนักงานสถิติแห่งชาติ กระทรวงเทคโนโลยีสารสนเทศและการสื่อสาร

Source : The 2007 Industrial Census, Mae Hong Son Province, National Statistical Office, Ministry of Information and Communication Technology

ตาราง 11 มูลค่าการใช้วัตถุดิบหรือวัสดุประกอบการผลิตที่มาจากต่างประเทศ จำนวนและร้อยละของสถานประกอบการอุตสาหกรรมผลิต จําแนกตามการใช้วัตถุดิบฯ และอำเภอ

TABLE 11 VALUE OF IMPORTED MATERIALS AND COMPONENTS, NUMBER AND PERCENTAGE OF MANUFACTURING ESTABLISHMENTS BY USE OF IMPORTED MATERIALS AND COMPONENTS AND AMPHOE

อำเภอ	จำนวนสถานประกอบการ		ไม่มีการใช้		ร้อยละของวัตถุดิบหรือวัสดุประกอบ ที่มาจากต่างประเทศ Percentage of use of imported materials and components						มูลค่าการใช้			
	Number of establishments		วัตถุดิบ		รวม		< 10		10-19		20-29		วัตถุดิบฯ	Amphoe
	จำนวน	ร้อยละ	จำนวน	ร้อยละ	จำนวน	ร้อยละ	จำนวน	ร้อยละ	จำนวน	ร้อยละ	จำนวน	ร้อยละ		
Number	%	Number	%	Number	%	Number	%	Number	%	Number	%	Number	%	
รวม	1,673	100	1,673	100	-	-	-	-	-	-	-	-	-	Total
เมืองแม่ฮ่องสอน	461	100	461	100	-	-	-	-	-	-	-	-	-	Mueang Mae Hong Son
ขุนยวม	119	100	119	100	-	-	-	-	-	-	-	-	-	Khun Yuan
ปาย	241	100	241	100	-	-	-	-	-	-	-	-	-	Pai
แม่สะเรียง	290	100	290	100	-	-	-	-	-	-	-	-	-	Mae Sariang
แม่ออน	511	100	511	100	-	-	-	-	-	-	-	-	-	Mae La Noi
สามชัย	14	100	14	100	-	-	-	-	-	-	-	-	-	Sop Moei
ปางมะผ้า	38	100	38	100	-	-	-	-	-	-	-	-	-	Pang Mapha

ที่มา : สำนักงานอุตสาหกรรม พ.ศ.2550 จังหวัดแม่ฮ่องสอน สำนักงานสถิติแห่งชาติ กระทรวงเทคโนโลยีสารสนเทศและการสื่อสาร

Source : The 2007 Industrial Census, Mae Hong Son Province, National Statistical Office, Ministry of Information and Communication Technology

ตาราง 12 จำนวนและร้อยละของสถานประกอบการอุตสาหกรรมผลิต จำนวนตามอัตราการใช้กำลังการผลิตที่ 2549 และอำเภอ
 TABLE 12 NUMBER AND PERCENTAGE OF MANUFACTURING ESTABLISHMENTS BY CAPACITY UTILIZATION IN 2006 AND AMPHOE

อำเภอ	อัตราการใช้กำลังการผลิตที่ 2549 Capacity utilization in 2006													เฉลี่ยต่อสถาน- ประกอบการ	Amphoe											
	จำนวน ร้อยละ	< 10 %	10-19 %	20-29 %	30-39 %	40-49 %	50-59 %	60-69 %	70-79 %	80-89 %	90-99 %	>= 100 %	จำนวน ร้อยละ			Average per establishment										
รวม	1,673	100	4	0.24	-	-	-	8	0.5	1	0.08	119	7.14	107	6.39	163	9.76	58	3.47	23	1.36	1,189	71.06	Total	89.56	
เมืองแม่ฮ่องสอน	461	100	-	-	-	-	1	0.22	-	-	-	8	1.63	13	2.8	39	8.39	6	1.32	-	-	395	85.64	Mueang Mae Hong Son	95.23	
ขุนขาม	119	100	-	-	-	-	7	6.19	1	1.12	41	34.32	-	-	-	-	-	-	-	-	-	69	58.36	Khun Yuam	77.83	
ป่าซิว	241	100	4	1.66	-	-	-	-	-	-	-	-	-	-	-	25	10.41	42	17.35	-	-	170	70.58	Pai	92.07	
แม่สะเรียง	290	100	-	-	-	-	-	-	-	-	-	41	14.08	45	15.46	14	4.82	8	2.8	17	5.95	165	56.89	Mae Sariang	84.2	
แม่ลาน้อย	511	100	-	-	-	-	-	-	-	-	-	30	5.94	49	9.61	83	16.14	2	0.39	-	-	347	67.91	Mae La Noi	88.26	
สามชัย	14	100	-	-	-	-	-	-	-	-	-	-	-	-	-	3	22.06	-	-	-	6	41.18	5	36.76	Sop Moei	89.26
ปางมะผ้า	38	100	-	-	-	-	-	-	-	-	-	-	-	-	-	-	-	-	-	-	-	38	100	Pang Mapha	100	

ที่มา : สำมะโนอุตสาหกรรม พ.ศ.2550 จังหวัดแม่ฮ่องสอน สำนักงานสถิติแห่งชาติ กระทรวงเทคโนโลยีสารสนเทศและการสื่อสาร

Source : The 2007 Industrial Census, Mae Hong Son Province, National Statistical Office, Ministry of Information and Communication Technology

ตอนที่ 2 ขั้วมุกที่เอไปของสถานประกอบการ
จำแนกตามขนาดของสถานประกอบการ

สารบัญตารางสถิติ

- ตอนที่ 2 ข้อมูลทั่วไปของสถานประกอบการ จำแนกตามขนาดของสถานประกอบการ**
- ตาราง 1** จำนวนและร้อยละของสถานประกอบการอุตสาหกรรมการผลิต จำแนกตามรูปแบบการจัดตั้งตามกฎหมาย และขนาดของสถานประกอบการ
- ตาราง 2** จำนวนและร้อยละของสถานประกอบการอุตสาหกรรมการผลิต จำแนกตามรูปแบบการจัดตั้งทางเศรษฐกิจ และขนาดของสถานประกอบการ
- ตาราง 3** จำนวนและร้อยละของสถานประกอบการอุตสาหกรรมการผลิต จำแนกตามระยะเวลาในการดำเนินกิจการ และขนาดของสถานประกอบการ
- ตาราง 4** จำนวนและร้อยละของสถานประกอบการอุตสาหกรรมการผลิต จำแนกตามระยะเวลาการผลิตในปี 2549 และขนาดของสถานประกอบการ
- ตาราง 5** มูลค่าเงินลงทุนจดทะเบียน จำนวนและร้อยละของสถานประกอบการอุตสาหกรรมการผลิต จำแนกตามมูลค่าทุนจดทะเบียน และขนาดของสถานประกอบการ
- ตาราง 6** มูลค่าเงินทุนที่ต่างประเทศร่วมลงทุนหรือถือหุ้นจำนวนและร้อยละของสถานประกอบการอุตสาหกรรมการผลิต จำแนกตามสัดส่วนของการร่วมลงทุนหรือถือหุ้นของต่างประเทศ และขนาดของสถานประกอบการ
- ตาราง 7** จำนวนและร้อยละของสถานประกอบการอุตสาหกรรมการผลิตที่ต่างประเทศร่วมลงทุน จำแนกตามประเทศร่วมลงทุนหรือถือหุ้นมากที่สุดเป็นอันดับหนึ่ง และขนาดของสถานประกอบการ
- ตาราง 7.1** จำนวนและร้อยละของสถานประกอบการอุตสาหกรรมการผลิตที่ต่างประเทศร่วมลงทุน จำแนกตามประเทศร่วมลงทุนหรือถือหุ้นมากที่สุดเป็นอันดับสอง และขนาดของสถานประกอบการ
- ตาราง 7.2** จำนวนและร้อยละของสถานประกอบการอุตสาหกรรมการผลิตที่ต่างประเทศร่วมลงทุน จำแนกตามประเทศร่วมลงทุนหรือถือหุ้นมากที่สุดเป็นอันดับสาม และขนาดของสถานประกอบการ
- ตาราง 8** จำนวนและร้อยละของสถานประกอบการอุตสาหกรรมการผลิตจำแนกตามการส่งเสริมการลงทุน จากสำนักงานคณะกรรมการส่งเสริมการลงทุน และขนาดของสถานประกอบการ
- ตาราง 9** มูลค่าการส่งออก จำนวนและร้อยละของสถานประกอบการอุตสาหกรรมการผลิต จำแนกตามร้อยละของการส่งออกผลผลิตออกไปจำหน่ายต่างประเทศ และขนาดของสถานประกอบการ
- ตาราง 10** จำนวนและร้อยละของสถานประกอบการอุตสาหกรรมการผลิต จำแนกตามประเทศที่มีการส่งผลผลิตไปจำหน่าย และขนาดของสถานประกอบการ
- ตาราง 11** มูลค่าการใช้วัตถุดิบหรือวัสดุประกอบการผลิตที่มาจากต่างประเทศ จำนวนและร้อยละของสถานประกอบการอุตสาหกรรมการผลิต จำแนกตามการใช้วัตถุดิบฯ และขนาดของสถานประกอบการ
- ตาราง 12** จำนวนและร้อยละของสถานประกอบการอุตสาหกรรมการผลิต จำแนกตามอัตราการใช้กำลังการผลิตต่อปี 2549 และขนาดของสถานประกอบการ

ตาราง 1 จำนวนและร้อยละของสถานประกอบการอุตสาหกรรมผลิต จำนวนตามรูปแบบการจัดตั้งตามกฎหมาย และขนาดของสถานประกอบการ

TABLE 1 NUMBER AND PERCENTAGE OF MANUFACTURING ESTABLISHMENTS BY FORM OF LEGAL ORGANIZATION AND SIZE OF ESTABLISHMENT

ขนาดของสถานประกอบการ	จำนวนสถาน- ประกอบการ	จำนวนบุคคล Individual proprietor	ห้างหุ้นส่วนสามัญ		บริษัทจำกัด		ส่วนราชการ		สหกรณ์		อื่น ๆ	
			นิติบุคคล ห้างหุ้นส่วนจำกัด	นิติบุคคล บริษัทจำกัด(มหาชน) Company limited, public company limited	รัฐวิสาหกิจ Government, state-enterprise	Cooperatives	Others					
	จำนวน Number	ร้อยละ %	จำนวน Number	ร้อยละ %	จำนวน Number	ร้อยละ %	จำนวน Number	ร้อยละ %	จำนวน Number	ร้อยละ %	จำนวน Number	ร้อยละ %
รวม	1,673	100	1,602	95.75	14	0.85	7	0.42	2	0.12	47	2.80
1 - 15 คน	1,640	100	1,601	97.62	13	0.80	5	0.30	1	0.06	20	1.21
16 - 25 คน	19	100	1	5.26	-	-	1	5.26	-	-	16	84.21
26 - 30 คน	4	100	-	-	-	-	-	-	-	-	4	100.00
31 - 50 คน	6	100	-	-	-	-	-	-	-	-	6	100.00
51 - 200 คน	4	100	-	-	1	25.00	1	25.00	1	25.00	1	25.00
												Total
												1 - 15 persons
												16 - 25 persons
												26 - 30 persons
												31 - 50 persons
												51 - 200 persons

ที่มา : สำมะโนอุตสาหกรรม พ.ศ.2550 จังหวัดแม่ฮ่องสอน สำนักงานสถิติแห่งชาติ กระทรวงเทคโนโลยีสารสนเทศและการสื่อสาร

Source : The 2007 Industrial Census, Mae Hong Son Province, National Statistical Office, Ministry of Information and Communication Technology

ตาราง 2 จำนวนและร้อยละของสถานประกอบการอุตสาหกรรมผลิต จำแนกตามรูปแบบการจัดตั้งทางเศรษฐกิจ และขนาดของสถานประกอบการ

TABLE 2 NUMBER AND PERCENTAGE OF MANUFACTURING ESTABLISHMENTS BY FORM OF ECONOMIC ORGANIZATION AND SIZE OF ESTABLISHMENT

ขนาดของสถานประกอบการ	จำนวนสถานประกอบการ			สำนักงานหนึ่งเดียว			สำนักงานใหญ่			สำนักงานสาขา			Size of establishment
	Number of establishments		ร้อยละ %	Single unit		ร้อยละ %	Head office		ร้อยละ %	Branch		ร้อยละ %	
	จำนวน Number	ร้อยละ %		จำนวน Number	ร้อยละ %		จำนวน Number	ร้อยละ %		จำนวน Number	ร้อยละ %		
รวม	1,673	100.00	1,670	99.80	-	-	3	0.20	Total				
1 - 15 คน	1,640	100.00	1,638	99.86	-	-	2	0.14	1 - 15 persons				
16 - 25 คน	19	100.00	18	94.74	-	-	1	5.26	16 - 25 persons				
26 - 30 คน	4	100.00	4	100.00	-	-	-	-	26 - 30 persons				
31 - 50 คน	6	100.00	6	100.00	-	-	-	-	31 - 50 persons				
51 - 200 คน	4	100.00	4	100.00	-	-	-	-	51 - 200 persons				

ที่มา : สำนักอุตสาหกรรม พ.ศ.2550 จังหวัดแม่ฮ่องสอน สำนักงานสถิติแห่งชาติ กระทรวงเทคโนโลยีสารสนเทศและการสื่อสาร

Source : The 2007 Industrial Census, Mae Hong Son Province, National Statistical Office, Ministry of Information and Communication Technology

ตาราง 3 จำนวนและร้อยละของสถานประกอบการอุตสาหกรรมผลิต จำนวนตามระยะเวลาในการดำเนินงาน และขนาดของสถานประกอบการ

TABLE 3 NUMBER AND PERCENTAGE OF MANUFACTURING ESTABLISHMENTS BY PERIOD OF OPERATION AND SIZE OF ESTABLISHMENT

ขนาดของสถานประกอบการ	จำนวนสถานประกอบการ		ระยะเวลาในการดำเนินงาน (ปี) Period of operation (Year)												Size of establishment
	Number of establishments		< 5		5 - 9		10 - 19		20 - 29		>= 30		ร้อยละ		
	จำนวน	ร้อยละ	จำนวน	ร้อยละ	จำนวน	ร้อยละ	จำนวน	ร้อยละ	จำนวน	ร้อยละ	จำนวน	ร้อยละ			
Number	%	Number	%	Number	%	Number	%	Number	%	Number	%	Number	%	Total	
รวม	1,673	100.00	311	18.56	918	54.90	383	22.92	33	1.98	28	1.65			
1 - 15 คน	1,640	100.00	309	18.81	904	55.15	374	22.83	26	1.59	27	1.62		1 - 15 persons	
16 - 25 คน	19	100.00	1	5.26	8	42.11	6	31.58	3	15.79	1	5.26		16 - 25 persons	
26 - 30 คน	4	100.00	-	-	2	50.00	1	25.00	1	25.00	-	-		26 - 30 persons	
31 - 50 คน	6	100.00	1	16.67	2	33.33	2	33.33	1	16.67	-	-		31 - 50 persons	
51 - 200 คน	4	100.00	-	-	2	50.00	-	-	2	50.00	-	-		51 - 200 persons	

ที่มา : สำนักอุตสาหกรรม พ.ศ.2550 จังหวัดแม่ฮ่องสอน สำนักงานสถิติแห่งชาติ กระทรวงเทคโนโลยีสารสนเทศและการสื่อสาร

Source : The 2007 Industrial Census, Mae Hong Son Province, National Statistical Office, Ministry of Information and Communication Technology

ตาราง 4 จำนวนและร้อยละของสถานประกอบการอุตสาหกรรมผลิต จำนวนตามระยะเวลาการผลิตในปี 2549 และขนาดของสถานประกอบการ

TABLE 4 NUMBER AND PERCENTAGE OF MANUFACTURING ESTABLISHMENTS BY PERIOD OF OPERATION IN 2006 AND SIZE OF ESTABLISHMENT

ขนาดของ สถานประกอบการ	จำนวน establishments	ระยะเวลาการเปิด Period of operation in 2006										Size of establishment					
		เดือน Months		3-6		7-9		10-12		ชั่วโมง Hours per day			Size of establishment				
		จำนวน Number	ร้อยละ %	จำนวน Number	ร้อยละ %	จำนวน Number	ร้อยละ %	จำนวน Number	ร้อยละ %	จำนวน Number	ร้อยละ %						
รวม	1,673	100.00	48	2.88	624	37.29	6	0.38	995	59.46	1,418	84.79	249	14.9	5	0.31	Total
1 - 15 คน	1,640	100.00	48	2.94	612	37.3	5	0.32	975	59.44	1,394	85.03	240	14.65	5	0.32	1 - 15 persons
16 - 25 คน	19	100.00	-	-	7	36.84	-	-	12	63.16	11	57.89	8	42.11	-	-	16 - 25 persons
26 - 30 คน	4	100.00	-	-	2	50.00	1	25.00	1	25.00	3	75.00	1	25.00	-	-	26 - 30 persons
31 - 50 คน	6	100.00	-	-	2	33.33	-	-	4	66.67	6	100.00	-	-	-	-	31 - 50 persons
51 - 200 คน	4	100.00	-	-	1	25.00	-	-	3	75.00	4	100.00	-	-	-	-	51 - 200 persons

ที่มา : สำมะโนอุตสาหกรรม พ.ศ.2550 จังหวัดแม่ฮ่องสอน สำนักงานสถิติแห่งชาติ กระทรวงเทคโนโลยีสารสนเทศและการสื่อสาร

Source : The 2007 Industrial Census, Mae Hong Son Province, National Statistical Office, Ministry of Information and Communication Technology

ตาราง 5 มูลค่าเงินลงทุนจดทะเบียน จำนวนและร้อยละของสถานประกอบการอุตสาหกรรมผลิต จำนวนตามมูลค่าทุนจดทะเบียน และขนาดของสถานประกอบการ

TABLE 5 VALUE OF REGISTERED CAPITAL, NUMBER AND PERCENTAGE OF MANUFACTURING ESTABLISHMENTS BY VALUE OF REGISTERED CAPITAL AND SIZE OF ESTABLISHMENT

ขนาดของสถานประกอบการ	จำนวนสถานประกอบการ		ไม่มีทุนจดทะเบียน		มูลค่าทุนจดทะเบียน (ล้านบาท) Registered capital (Million baht)						มูลค่าเงินทุนจดทะเบียน Registered capital	Size of establishment						
	จำนวน	ร้อยละ	No value of registered capital		รวม Total		< 1		1-9				10-49		50-99		>=500	
			จำนวน	ร้อยละ	จำนวน	ร้อยละ	จำนวน	ร้อยละ	จำนวน	ร้อยละ	จำนวน	ร้อยละ	จำนวน	ร้อยละ	จำนวน	ร้อยละ	จำนวน	ร้อยละ
รวม	1,673	100.00	1,660	99.23	13	0.77	10	76.67	3	23.33	-	-	-	-	-	-	15,949,853	Total
1 - 15 คน	1,640	100.00	1,629	99.34	11	0.66	10	90.79	1	9.21	-	-	-	-	-	-	6,449,853	1 - 15 persons
16 - 25 คน	19	100.00	18	94.74	1	5.26	-	-	1	100.00	-	-	-	-	-	-	6,500,000	16 - 25 persons
26 - 30 คน	4	100.00	4	100.00	-	-	-	-	-	-	-	-	-	-	-	-	-	26 - 30 persons
31 - 50 คน	6	100.00	6	100.00	-	-	-	-	-	-	-	-	-	-	-	-	-	31 - 50 persons
51 - 200 คน	4	100.00	3	75.00	1	25.00	-	-	1	100.00	-	-	-	-	-	-	3,000,000	51 - 200 persons

ที่มา : สำมะโนอุตสาหกรรม พ.ศ.2550 จังหวัดแม่ฮ่องสอน สำนักงานสถิติแห่งชาติ กระทรวงเทคโนโลยีสารสนเทศและการสื่อสาร

Source : The 2007 Industrial Census, Mae Hong Son Province, National Statistical Office, Ministry of Information and Communication Technology

ตาราง 6 มูลค่าเงินลงทุนที่ต่างประเทศร่วมลงทุนหรือถือหุ้น จำนวนและร้อยละของสถานประกอบการผลิต ชิ้นแค้นตามสัดส่วนของการร่วมลงทุนหรือถือหุ้นของต่างประเทศ และขนาดของสถานประกอบการ

TABLE 6 VALUE OF FOREIGN INVESTMENT OR SHARE HOLDING, NUMBER AND PERCENTAGE OF MANUFACTURING ESTABLISHMENTS BY PROPORTION OF FOREIGN INVESTMENT OR SHARE HOLDING AND SIZE OF ESTABLISHMENT

ขนาดของสถานประกอบการ	จำนวนสถานประกอบการ		ไม่มีต่างประเทศร่วมลงทุนหรือถือหุ้น		สัดส่วนของการร่วมลงทุนหรือถือหุ้น						มูลค่าเงินลงทุนที่ต่างประเทศ		Size of establishment		
	จำนวน	ร้อยละ	รวม		< 10%			10-50%			>50%			Value of foreign investment or share holding	
			จำนวน	ร้อยละ	จำนวน	ร้อยละ	จำนวน	ร้อยละ	จำนวน	ร้อยละ	จำนวน	ร้อยละ			
รวม	1,673	100.00	-	-	-	-	-	-	-	-	-	-	-	Total	
1 - 15 คน	1,640	100.00	-	-	-	-	-	-	-	-	-	-	-		1 - 15 persons
16 - 25 คน	19	100.00	-	-	-	-	-	-	-	-	-	-	-		16 - 25 persons
26 - 30 คน	4	100.00	-	-	-	-	-	-	-	-	-	-	-		26 - 30 persons
31 - 50 คน	6	100.00	-	-	-	-	-	-	-	-	-	-	-		31 - 50 persons
51 - 200 คน	4	100.00	-	-	-	-	-	-	-	-	-	-	-		51 - 200 persons

ที่มา : สำนักงานอุตสาหกรรม พ.ศ.2550 จังหวัดแม่ฮ่องสอน สำนักงานสถิติแห่งชาติ กระทรวงเทคโนโลยีสารสนเทศและการสื่อสาร

Source : The 2007 Industrial Census, Mae Hong Son Province, National Statistical Office, Ministry of Information and Communication Technology

ตาราง 7 จำนวนและร้อยละของสถานประกอบการอุตสาหกรรมผลิต ที่ต่างประเทศร่วมลงทุน จำนวนตามประเทศร่วมลงทุนหรือถือหุ้นมากที่สุดเป็นอันดับหนึ่ง และขนาดของสถานประกอบการ

TABLE 7 NUMBER AND PERCENTAGE OF MANUFACTURING ESTABLISHMENTS WITH FOREIGN INVESTMENT BY THE FIRST COUNTRY WITH HIGHEST SHARE HOLDING AND SIZE OF ESTABLISHMENT

ขนาดของสถานประกอบการ	จำนวนสถานประกอบการ		ไม่มีการลงทุนจากต่างประเทศ		มีการลงทุนจากต่างประเทศ		ประเทศร่วมลงทุนหรือถือหุ้นมากที่สุดเป็นอันดับหนึ่ง		The first country with highest share holding		Size of establishment
	Number of establishments		No foreign's investment		With foreign's investment		เกาหลี		Other countries		
	จำนวน	ร้อยละ	จำนวน	ร้อยละ	จำนวน	ร้อยละ	จำนวน	ร้อยละ	จำนวน	ร้อยละ	
รวม	1,673	100.00	1,673	100.00	-	-	-	-	-	-	Total
1 - 15 คน	1,640	100.00	1,640	100.00	-	-	-	-	-	-	1 - 15 persons
16 - 25 คน	19	100.00	19	100.00	-	-	-	-	-	-	16 - 25 persons
26 - 30 คน	4	100.00	4	100.00	-	-	-	-	-	-	26 - 30 persons
31 - 50 คน	6	100.00	6	100.00	-	-	-	-	-	-	31 - 50 persons
51 - 200 คน	4	100.00	4	100.00	-	-	-	-	-	-	51 - 200 persons

ที่มา : สำนักอุตสาหกรรม พ.ศ.2550 จังหวัดแม่ฮ่องสอน สำนักงานสถิติแห่งชาติ กระทรวงเทคโนโลยีสารสนเทศและการสื่อสาร

Source : The 2007 Industrial Census, Mae Hong Son Province, National Statistical Office, Ministry of Information and Communication Technology

ตาราง 7.1 จำนวนและร้อยละของสถานประกอบการผลิต ที่ต่างประเทศร่วมลงทุน จำนวนตามประเทศร่วมลงทุนหรือถือหุ้นมากที่สุดเป็นอันดับสอง และขนาดของสถานประกอบการ

TABLE 7.1 NUMBER AND PERCENTAGE OF MANUFACTURING ESTABLISHMENTS WITH FOREIGN INVESTMENT BY THE SECOND COUNTRY WITH HIGHEST SHARE HOLDING AND SIZE OF ESTABLISHMENT

ขนาดของ สถานประกอบการ	จำนวนสถานประกอบการ		ไม่มีการลงทุนจาก ต่างประเทศ		มีการลงทุนจาก ต่างประเทศ		ประเทศร่วมลงทุนหรือถือหุ้นมากที่สุดเป็นอันดับสอง		The second country with highest share holding		Size of establishment				
	Number of establishments		No foreign's investment		With foreign's investment		เกาหลี		ญี่ปุ่น			Taiwan		Other countries	
	จำนวน	ร้อยละ	จำนวน	ร้อยละ	จำนวน	ร้อยละ	จำนวน	ร้อยละ	จำนวน	ร้อยละ		จำนวน	ร้อยละ	จำนวน	ร้อยละ
รวม	1,673	100.00	1,673	100.00	-	-	-	-	-	-	-	-	-	-	Total
1 - 15 คน	1,640	100.00	1,640	100.00	-	-	-	-	-	-	-	-	-	-	1 - 15 persons
16 - 25 คน	19	100.00	19	100.00	-	-	-	-	-	-	-	-	-	-	16 - 25 persons
26 - 30 คน	4	100.00	4	100.00	-	-	-	-	-	-	-	-	-	-	26 - 30 persons
31 - 50 คน	6	100.00	6	100.00	-	-	-	-	-	-	-	-	-	-	31 - 50 persons
51 - 200 คน	4	100.00	4	100.00	-	-	-	-	-	-	-	-	-	-	51 - 200 persons

ที่มา : สำมะโนอุตสาหกรรม พ.ศ.2550 จังหวัดแม่ฮ่องสอน สำนักงานสถิติแห่งชาติ กระทรวงเทคโนโลยีสารสนเทศและการสื่อสาร

Source : The 2007 Industrial Census, Mae Hong Son Province, National Statistical Office, Ministry of Information and Communication Technology

ตาราง 7.2 จำนวนและร้อยละของสถานประกอบการผลิต ที่ต่างประเทศร่วมลงทุน จำนวนตามประเทศร่วมลงทุนหรือถือหุ้นมากที่สุดเป็นอันดับสาม และขนาดของสถานประกอบการ

TABLE 7.2 NUMBER AND PERCENTAGE OF MANUFACTURING ESTABLISHMENTS WITH FOREIGN INVESTMENT BY THE THIRD COUNTRY WITH HIGHEST SHARE HOLDING AND SIZE OF ESTABLISHMENT

ขนาดของ สถานประกอบการ	จำนวนสถานประกอบการ		ไม่มีการลงทุนจาก ต่างประเทศ		มีการลงทุนจาก ต่างประเทศ		ประเทศร่วมลงทุนหรือถือหุ้นมากที่สุดเป็นอันดับสาม The third country with highest share holding						Size of establishment		
	Number of establishments		No foreign's investment		With foreign's investment		เกาหลี Korea		ญี่ปุ่น Japan		ไต้หวัน Taiwan			ประเทศอื่นๆ Other countries	
	จำนวน Number	ร้อยละ %	จำนวน Number	ร้อยละ %	จำนวน Number	ร้อยละ %	จำนวน Number	ร้อยละ %	จำนวน Number	ร้อยละ %	จำนวน Number	ร้อยละ %		จำนวน Number	ร้อยละ %
รวม	1,673	100.00	-	100.00	-	-	-	-	-	-	-	-	-	-	Total
1 - 15 คน	1,640	100.00	-	100.00	-	-	-	-	-	-	-	-	-	-	1 - 15 persons
16 - 25 คน	19	100.00	-	100.00	-	-	-	-	-	-	-	-	-	-	16 - 25 persons
26 - 30 คน	4	100.00	-	100.00	-	-	-	-	-	-	-	-	-	-	26 - 30 persons
31 - 50 คน	6	100.00	-	100.00	-	-	-	-	-	-	-	-	-	-	31 - 50 persons
51 - 200 คน	4	100.00	-	100.00	-	-	-	-	-	-	-	-	-	-	51 - 200 persons

ที่มา : สำนักอุตสาหกรรม พ.ศ.2550 จังหวัดแม่ฮ่องสอน สำนักงานสถิติแห่งชาติ กระทรวงเทคโนโลยีสารสนเทศและการสื่อสาร

Source : The 2007 Industrial Census, Mae Hong Son Province, National Statistical Office, Ministry of Information and Communication Technology

ตาราง 8 จำนวนและร้อยละของสถานประกอบการผลิต จำนวนตามการส่งเสริมการลงทุน จากสำนักงานคณะกรรมการส่งเสริมการลงทุน และขนาดของสถานประกอบการ
 TABLE 8 NUMBER AND PERCENTAGE OF MANUFACTURING ESTABLISHMENTS BY INVESTMENT PROMOTION FROM BOARD OF INVESTMENT (BOI) AND SIZE OF ESTABLISHMENT

ขนาดของ สถานประกอบการ	จำนวนสถานประกอบการ		การลงทุนส่งเสริมการลงทุนจากสำนักงานคณะกรรมการส่งเสริมการลงทุน				Size of establishment
	Number of establishments		Investment promotion from board of investment (BOI)				
	จำนวน Number	ร้อยละ %	ไม่มี(No)		มี(Yes)		
	จำนวน Number	ร้อยละ %	จำนวน Number	ร้อยละ %	จำนวน Number	ร้อยละ %	
รวม	1,673	100.00	1,673	100.00	-	-	Total
1 - 15 คน	1,640	100.00	1,640	100.00	-	-	1 - 15 persons
16 - 25 คน	19	100.00	19	100.00	-	-	16 - 25 persons
26 - 30 คน	4	100.00	4	100.00	-	-	26 - 30 persons
31 - 50 คน	6	100.00	6	100.00	-	-	31 - 50 persons
51 - 200 คน	4	100.00	4	100.00	-	-	51 - 200 persons

ที่มา : สำมะโนอุตสาหกรรม พ.ศ.2550 จังหวัดแม่ฮ่องสอน สำนักงานสถิติแห่งชาติ กระทรวงเทคโนโลยีสารสนเทศและการสื่อสาร

Source : The 2007 Industrial Census, Mae Hong Son Province, National Statistical Office, Ministry of Information and Communication Technology

ตาราง 9 มูลค่าการส่งออก จำนวนและร้อยละของสถานประกอบการอุตสาหกรรมผลิตไฟฟ้าตามร้อยละของการส่งออกผลิตภัณฑ์ไปจำหน่ายต่างประเทศ และขนาดของสถานประกอบการ

TABLE 9 VALUE OF EXPORT, NUMBER AND PERCENTAGE OF MANUFACTURING ESTABLISHMENTS BY PERCENTAGE OF EXPORT AND SIZE OF ESTABLISHMENT

ขนาดของสถานประกอบการ	จำนวนสถานประกอบการ		ไม่มีการส่งออก		ร้อยละการส่งออก Percentage of export						มูลค่าการส่งออก Value of export	Size of establishment				
	Number of establishments		No export		รวม		< 10		10-19				20-29		>100	
	จำนวน	ร้อยละ	จำนวน	ร้อยละ	จำนวน	ร้อยละ	จำนวน	ร้อยละ	จำนวน	ร้อยละ			จำนวน	ร้อยละ	จำนวน	ร้อยละ
รวม	1,673	100	1,673	100	-	-	-	-	-	-	-	-	-	-	Total	
1 - 15 คน	1,640	100	1,640	100	-	-	-	-	-	-	-	-	-	-	1 - 15 persons	
16 - 25 คน	19	100	19	100	-	-	-	-	-	-	-	-	-	-	16 - 25 persons	
26 - 30 คน	4	100	4	100	-	-	-	-	-	-	-	-	-	-	26 - 30 persons	
31 - 50 คน	6	100	6	100	-	-	-	-	-	-	-	-	-	-	31 - 50 persons	
51 - 200 คน	4	100	4	100	-	-	-	-	-	-	-	-	-	-	51 - 200 persons	

ที่มา : สำนักอุตสาหกรรม พ.ศ.2550 จังหวัดแม่ฮ่องสอน สำนักงานสถิติแห่งชาติ กระทรวงเทคโนโลยีสารสนเทศและการสื่อสาร

Source : The 2007 Industrial Census, Mae Hong Son Province, National Statistical Office, Ministry of Information and Communication Technology

ตาราง 10 จำนวนและร้อยละของสถานประกอบการอุตสาหกรรมผลิตจำแนกตามประเทศที่มีการส่งผลผลิตไปจำหน่าย และขนาดของสถานประกอบการ

TABLE 10 NUMBER AND PERCENTAGE OF MANUFACTURING ESTABLISHMENTS BY EXPORTED COUNTRY OF PRODUCT AND SIZE OF ESTABLISHMENT

ขนาดของ สถานประกอบการ	จำนวนสถานประกอบการ		ไม่มีการส่งออก		มีการส่งออก		ประเทศที่ส่งออก		Size of establishment
	Number of establishments		No export		Export		เกาหลี Korea		
	จำนวน Number	ร้อยละ %	จำนวน Number	ร้อยละ %	จำนวน Number	ร้อยละ %	จำนวน Number	ร้อยละ %	
รวม	1,673	100	1,673	100	-	-	-	-	Total
1 - 15 คน	1,640	100	1,640	100	-	-	-	-	1 - 15 persons
16 - 25 คน	19	100	19	100	-	-	-	-	16 - 25 persons
26 - 30 คน	4	100	4	100	-	-	-	-	26 - 30 persons
31 - 50 คน	6	100	6	100	-	-	-	-	31 - 50 persons
51 - 200 คน	4	100	4	100	-	-	-	-	51 - 200 persons

ที่มา : สำนักอุตสาหกรรม พ.ศ.2550 จังหวัดแม่ฮ่องสอน สำนักงานสถิติแห่งชาติ กระทรวงเทคโนโลยีสารสนเทศและการสื่อสาร

Source : The 2007 Industrial Census, Mae Hong Son Province, National Statistical Office, Ministry of Information and Communication Technology

ตาราง 11 มูลค่าการใช้วัตถุดิบหรือวัสดุประกอบการผลิตที่มาจากต่างประเทศ จำนวนและร้อยละของสถานประกอบการอุตสาหกรรมผลิต จำแนกตามการใช้วัตถุดิบฯ และขนาดของสถานประกอบการ

TABLE 11 VALUE OF IMPORTED MATERIALS AND COMPONENTS, NUMBER AND PERCENTAGE OF MANUFACTURING ESTABLISHMENTS BY USE OF IMPORTED MATERIALS AND COMPONENTS AND SIZE OF ESTABLISHMENT

ขนาดของสถานประกอบการ	จำนวนสถานประกอบการ		ไม่มีการใช้วัตถุดิบ		ร้อยละของวัตถุดิบหรือวัสดุประกอบ ที่มาจากต่างประเทศ						มูลค่าการใช้วัตถุดิบฯ			
	Number of establishments		No use		< 10		10-19		> 100		Value of imported materials and components			
	จำนวน	ร้อยละ	จำนวน	ร้อยละ	จำนวน	ร้อยละ	จำนวน	ร้อยละ	จำนวน	ร้อยละ	จำนวน	ร้อยละ		
รวม	1,673	100	1,673	100	-	-	-	-	-	-	-	-	Total	
1 - 15 คน	1,640	100	1,640	100	-	-	-	-	-	-	-	-	1 - 15 persons	
16 - 25 คน	19	100	19	100	-	-	-	-	-	-	-	-	16 - 25 persons	
26 - 30 คน	4	100	4	100	-	-	-	-	-	-	-	-	26 - 30 persons	
31 - 50 คน	6	100	6	100	-	-	-	-	-	-	-	-	31 - 50 persons	
51 - 200 คน	4	100	4	100	-	-	-	-	-	-	-	-	51 - 200 persons	

ที่มา : สำมะโนอุตสาหกรรม พ.ศ.2550 จังหวัดแม่ฮ่องสอน สำนักงานสถิติแห่งชาติ กระทรวงเทคโนโลยีสารสนเทศและการสื่อสาร

Source : The 2007 Industrial Census, Mae Hong Son Province, National Statistical Office, Ministry of Information and Communication Technology

ตาราง 12 จำนวนและร้อยละของสถานประกอบการอุตสาหกรรมผลิต จำนวนตามอัตราการใช้กำลังการผลิตปี 2549 และขนาดของสถานประกอบการ

TABLE 12 NUMBER AND PERCENTAGE OF MANUFACTURING ESTABLISHMENTS BY CAPACITY UTILIZATION IN 2006 AND SIZE OF ESTABLISHMENT

ขนาดของ สถานประกอบการ	อัตราการใช้กำลังการผลิตต่อปี 2549 Capacity utilization in 2006											เฉลี่ยต่อสถาน- ประกอบการ Average per establishment	Size of establishment	
	จำนวน ร้อยละ	< 10 %	10-19 %	20-29 %	30-39 %	40-49 %	50-59 %	60-69 %	70-79 %	80-89 %	90-99 %			>= 100 %
จำนวน ร้อยละ	Number %	Number %	Number %	Number %	Number %	Number %	Number %	Number %	Number %	Number %	Number %	Number %	Number %	
รวม	1,673 100	4 0.24	- -	- -	8 0.5	1 0.08	119 7.14	107 6.39	163 9.76	58 3.47	23 1.36	1,189 71.06	89.56	Total
1 - 15 คน	1,640 100	4 0.24	- -	- -	8 0.51	1 0.08	119 7.28	105 6.39	159 9.71	55 3.35	22 1.33	1,166 71.09	89.51	1 - 15 persons
16 - 25 คน	19 100	- -	- -	- -	- -	- -	- -	1 5.26	3 15.79	3 15.79	- -	12 63.16	90.37	16 - 25 persons
26 - 30 คน	4 100	- -	- -	- -	- -	- -	- -	- -	- -	- -	- -	4 100	100	26 - 30 persons
31 - 50 คน	6 100	- -	- -	- -	- -	- -	1 16.67	- -	- -	- -	- -	5 83.33	93.33	31 - 50 persons
51 - 200 คน	4 100	- -	- -	- -	- -	- -	- -	- -	1 25	- -	1 25	2 50	90	51 - 200 persons

ที่มา : สำนักระบาดวิทยา พ.ศ.2550 จังหวัดแม่ฮ่องสอน สำนักงานสถิติแห่งชาติ กระทรวงเทคโนโลยีสารสนเทศและการสื่อสาร

Source : The 2007 Industrial Census, Mae Hong Son Province, National Statistical Office, Ministry of Information and Communication Technology

ตอนที่ 3 ข้อมูลทั่วไปของสถานประกอบการ
จำแนกตามหมวดอุตสาหกรรม

สารบัญตารางสถิติ

- ตอนที่ 3 ข้อมูลทั่วไปของสถานประกอบการ จำแนกตามหมวดอุตสาหกรรม
- ตาราง 1 จำนวนและร้อยละของสถานประกอบการอุตสาหกรรมการผลิต จำแนกตามรูปแบบการจัดตั้งตามกฎหมาย และหมวดอุตสาหกรรม
- ตาราง 2 จำนวนและร้อยละของสถานประกอบการอุตสาหกรรมการผลิต จำแนกตามรูปแบบการจัดตั้งทางเศรษฐกิจ และหมวดอุตสาหกรรม
- ตาราง 3 จำนวนและร้อยละของสถานประกอบการอุตสาหกรรมการผลิต จำแนกตามระยะเวลาในการดำเนินกิจการ และหมวดอุตสาหกรรม
- ตาราง 4 จำนวนและร้อยละของสถานประกอบการอุตสาหกรรมการผลิต จำแนกตามระยะเวลาการผลิตในปี 2549 และหมวดอุตสาหกรรม
- ตาราง 5 มูลค่าเงินลงทุนจดทะเบียน จำนวนและร้อยละของสถานประกอบการอุตสาหกรรมการผลิต จำแนกตามมูลค่าทุนจดทะเบียน และหมวดอุตสาหกรรม
- ตาราง 6 มูลค่าเงินทุนที่ต่างประเทศร่วมลงทุนหรือถือหุ้นจำนวนและร้อยละของสถานประกอบการอุตสาหกรรมการผลิต จำแนกตามสัดส่วนของการร่วมลงทุนหรือถือหุ้นของต่างประเทศ และหมวดอุตสาหกรรม
- ตาราง 7 จำนวนและร้อยละของสถานประกอบการอุตสาหกรรมการผลิตที่ต่างประเทศร่วมลงทุน จำแนกตามประเทศร่วมลงทุนหรือถือหุ้นมากที่สุดเป็นอันดับหนึ่ง และหมวดอุตสาหกรรม
- ตาราง 7.1 จำนวนและร้อยละของสถานประกอบการอุตสาหกรรมการผลิตที่ต่างประเทศร่วมลงทุน จำแนกตามประเทศร่วมลงทุนหรือถือหุ้นมากที่สุดเป็นอันดับสอง และหมวดอุตสาหกรรม
- ตาราง 7.2 จำนวนและร้อยละของสถานประกอบการอุตสาหกรรมการผลิตที่ต่างประเทศร่วมลงทุน จำแนกตามประเทศร่วมลงทุนหรือถือหุ้นมากที่สุดเป็นอันดับสาม และหมวดอุตสาหกรรม
- ตาราง 8 จำนวนและร้อยละของสถานประกอบการอุตสาหกรรมการผลิต จำแนกตามการส่งเสริมการลงทุน จากสำนักงานคณะกรรมการส่งเสริมการลงทุน และหมวดอุตสาหกรรม
- ตาราง 9 มูลค่าการส่งออก จำนวนและร้อยละของสถานประกอบการอุตสาหกรรมการผลิต จำแนกตามร้อยละของการส่งออกผลผลิตออกไปจำหน่ายต่างประเทศและหมวดอุตสาหกรรม
- ตาราง 10 จำนวนและร้อยละของสถานประกอบการอุตสาหกรรมการผลิต จำแนกตามประเทศที่มีการส่งผลผลิตไปจำหน่าย และหมวดอุตสาหกรรม
- ตาราง 11 มูลค่าการใช้วัตถุดิบหรือวัสดุประกอบการผลิตที่มาจากต่างประเทศ จำนวนและร้อยละของสถานประกอบการอุตสาหกรรมการผลิตจำแนกตามการใช้วัตถุดิบฯ และหมวดอุตสาหกรรม
- ตาราง 12 จำนวนและร้อยละของสถานประกอบการอุตสาหกรรมการผลิต จำแนกตามอัตราการใช้กำลังการผลิตต่อปี 2549 และหมวดอุตสาหกรรม

ตาราง 1 จำนวนและร้อยละของสถานประกอบการอุตสาหกรรมผลิต จำนวนตามรูปแบบการจัดตั้งตามกฎหมาย และหมวดอุตสาหกรรม

TABLE 1 NUMBER AND PERCENTAGE OF MANUFACTURING ESTABLISHMENTS BY FORM OF LEGAL ORGANIZATION AND DIVISION OF INDUSTRY

รหัส Code	หมวดอุตสาหกรรม	จำนวนสถาน- ประกอบการ		ส่วนบุคคล		หุ้นส่วนสามัญ		บริษัทจำกัด		ส่วนราชการ		สหกรณ์		อื่นๆ	
		จำนวน	ร้อยละ	Individual proprietor	%	นิติบุคคล	%	บริษัทจำกัด(มหาชน)	%	รัฐวิสาหกิจ	%	Cooperatives	%	Others	
		Number of establishments	%	Individual proprietor	%	Juristic partnership	%	Company limited, public company limited	%	Government, state-enterprise	%		%		
		จำนวน	ร้อยละ	จำนวน	ร้อยละ	จำนวน	ร้อยละ	จำนวน	ร้อยละ	จำนวน	ร้อยละ	จำนวน	ร้อยละ	จำนวน	ร้อยละ
		Number	%	Number	%	Number	%	Number	%	Number	%	Number	%	Number	%
	รวม	1,673	100.00	1,602	95.75	14	0.85	1	0.06	7	0.42	2	0.12	47	2.80
15	การผลิตภัตตาคารและเครื่องดื่ม	600	100.00	576	96.05	9	1.48	-	-	2	0.33	-	-	13	2.14
17	การผลิตสิ่งทอ	832	100.00	811	97.48	1	0.12	-	-	1	0.12	1	0.12	18	2.16
18	การผลิตเครื่องแต่งกาย	99	100.00	96	96.97	-	-	-	-	-	-	-	-	3	3.03
19	การฟอกและตกแต่งหนังฟอก														
19	การฟอกและตกแต่งหนังฟอก รวมทั้งการผลิตกระเป๋าเดินทาง กระเป๋าถือ อานม้า เครื่องที่เขยจาก และรองเท้า	2	100.00	2	100.00	-	-	-	-	-	-	-	-	-	-
20	การผลิตไม้และผลิตภัณฑ์จากไม้และไม้ก๊อก ยกเว้นเฟอร์นิเจอร์ รวมทั้งการผลิตสิ่งของที่ทำจากฟางและวัสดุจากสานอื่นๆ	33	100.00	25	75.76	-	-	1	3.03	2	6.06	-	-	5	15.15
22	การพิมพ์โฆษณา การพิมพ์และการทำสำเนาสิ่งพิมพ์	6	100.00	6	100.00	-	-	-	-	-	-	-	-	-	-
24	การผลิตเคมีภัณฑ์และผลิตภัณฑ์เคมี	9	100.00	6	66.67	-	-	-	-	-	-	-	-	3	33.33
26	การผลิตผลิตภัณฑ์จากแร่โลหะ	19	100.00	15	77.19	4	22.81	-	-	-	-	-	-	-	-
28	การผลิตผลิตภัณฑ์ที่ทำจากโลหะประดิษฐ์ ยกเว้นเครื่องจักรและอุปกรณ์	59	100.00	58	98.31	-	-	-	-	-	-	-	-	1	1.69
36	การผลิตเฟอร์นิเจอร์ รวมทั้งการผลิตสิ่งไม้ได้จัดประเภทไว้ในที่อื่น	14	100.00	7	50.00	-	-	-	-	2	14.29	1	7.14	4	28.57

ที่มา : สำนักงานอุตสาหกรรม พ.ศ.2550 จังหวัดแม่ฮ่องสอน สำนักงานสถิติแห่งชาติ กระทรวงเทคโนโลยีสารสนเทศและการสื่อสาร

Source : The 2007 Industrial Census, Mae Hong Son Province, National Statistical Office, Ministry of Information and Communication Technology

ตาราง 2 จำนวนและร้อยละของสถานประกอบการอุตสาหกรรมผลิต จำนวนตามรูปแบบการจัดตั้งทางเศรษฐกิจ และหมวดอุตสาหกรรม

TABLE 2 NUMBER AND PERCENTAGE OF MANUFACTURING ESTABLISHMENTS BY FORM OF ECONOMIC ORGANIZATION AND DIVISION OF INDUSTRY

รหัส Code	หมวดอุตสาหกรรม	จำนวนสถานประกอบการ		สำนักงานเดี่ยว		สำนักงานใหญ่		สำนักงานสาขา		Division of Industry
		Number of establishments		Single unit		Head office		Branch		
		จำนวน Number	ร้อยละ %	จำนวน Number	ร้อยละ %	จำนวน Number	ร้อยละ %	จำนวน Number	ร้อยละ %	
รวม		1,673	100.00	1,670	99.80	-	-	3	0.20	Total
15	การผลิตภัตตาคารอาหารและเครื่องดื่ม	600	100.00	599	99.83	-	-	1	0.17	Manufacture of food products and beverages
17	การผลิตสิ่งทอ	832	100.00	832	100.00	-	-	-	-	Manufacture of textiles
18	การผลิตเครื่องแต่งกาย รวมทั้งการตกแต่งและซ่อมสิ่งนสัตว์	99	100.00	99	100.00	-	-	-	-	Manufacture of wearing apparel; dressing and dyeing of fur
19	การฟอกและตกแต่งหนังฟอก รวมทั้งการผลิตกระเป๋าเดินทาง กระเป๋าถือ อนามัย เครื่องเขียน และรองเท้า	2	100.00	2	100.00	-	-	-	-	Tanning and dressing of leather; manufacture of luggage, handbags, saddlery, harness and footwear
20	การผลิตไม้และผลิตภัณฑ์จากไม้และไม้ก๊อก ยกเว้น เฟอร์นิเจอร์ รวมทั้งการผลิตสิ่งของที่ทำจากฟางและวัสดุสังเคราะห์อื่น ๆ	33	100.00	33	100.00	-	-	-	-	Manufacture of wood and of products of wood and cork, except furniture; handbags, saddlery, harness and footwear
22	การพิมพ์โฆษณา การพิมพ์ และการทำสำเนาสื่อบันทึก	6	100.00	6	100.00	-	-	-	-	Publishing, printing and reproduction of recorded media
24	การผลิตเคมีภัณฑ์และผลิตภัณฑ์เคมี	9	100.00	9	100.00	-	-	-	-	Manufacture of chemicals and chemical products
26	การผลิตผลิตภัณฑ์จากแร่โลหะ	19	100.00	17	87.72	-	-	-	12.28	Manufacture of other non-metallic mineral products
28	การผลิตผลิตภัณฑ์ที่ทำจากโลหะประดิษฐ์ ยกเว้นเครื่องจักรและอุปกรณ์	59	100.00	59	100.00	-	-	-	-	Manufacture of fabricated metal products, except machinery and equipment
36	การผลิตเฟอร์นิเจอร์ รวมทั้งการผลิตสิ่งมีใช้จัดประเภทไว้ในที่อื่น	14	100.00	14	100.00	-	-	-	-	Manufacture of furniture; manufacturing n.e.c.

ที่มา : สำมะโนอุตสาหกรรม พ.ศ.2550 จังหวัดแม่ฮ่องสอน สำนักงานสถิติแห่งชาติ กระทรวงเทคโนโลยีสารสนเทศและการสื่อสาร

Source : The 2007 Industrial Census, Mae Hong Son Province, National Statistical Office, Ministry of Information and Communication Technology

ตาราง 3 จำนวนและร้อยละของสถานประกอบการอุตสาหกรรมผลิต จำนวนตามระยะเวลาในการดำเนินงาน และหมวดอุตสาหกรรม
 TABLE 3 NUMBER AND PERCENTAGE OF MANUFACTURING ESTABLISHMENTS BY PERIOD OF OPERATION AND DIVISION OF INDUSTRY

รหัส Code	หมวดอุตสาหกรรม	จำนวนสถานประกอบการ		ระยะเวลาในการดำเนินงาน (< 5 ปี)		ระยะเวลาในการดำเนินงาน (5 - 9 ปี)		ระยะเวลาในการดำเนินงาน (10 - 19 ปี)		ระยะเวลาในการดำเนินงาน (20 - 29 ปี)		ระยะเวลาในการดำเนินงาน (>= 30 ปี)		Division of Industry
		จำนวน	ร้อยละ	จำนวน	ร้อยละ	จำนวน	ร้อยละ	จำนวน	ร้อยละ	จำนวน	ร้อยละ	จำนวน	ร้อยละ	
	รวม	1,673	100.00	311	18.56	918	54.90	383	22.92	33	1.98	28	1.65	Total
15	การผลิตภัณฑอาหารและเครื่องดื่ม	600	100.00	120	20.01	362	60.31	86	14.28	13	2.14	20	3.26	Manufacture of food products and beverages
17	การผลิตสิ่งทอ	832	100.00	119	14.35	471	56.58	234	28.11	7	0.84	1	0.12	Manufacture of textiles
18	การผลิตเครื่องแต่งกาย รวมทั้งการตกแต่งและซ่อมเสื้อผ้า	99	100.00	22	21.97	36	36.49	32	32.45	3	3.03	6	6.06	Manufacture of wearing apparel; dressing and dyeing of fur
19	การฟอกและตกแต่งหนังฟอก รวมทั้งการผลิตกระเป๋าเดินทาง กระเป๋าถือ อานม้า เครื่องเขียนตา และรองเท้า	2	100.00	2	100.00	-	-	-	-	-	-	-	-	Tanning and dressing of leather; harness and footwear
20	การผลิตไม้และผลิตภัณฑ์จากไม้และไม้ก๊อก ยกเว้นเฟอร์นิเจอร์ รวมทั้งการผลิตสิ่งของที่ทำจากฟางและวัสดุจากสานอื่นๆ	33	100.00	20	61.62	4	12.12	6	17.17	2	6.06	1	3.03	Manufacture of wood and of products of wood and cork, except furniture; manufacture of articles of straw and plaiting materials
22	การพิมพ์โฆษณา การพิมพ์ และการทำสำเนาสิ่งพิมพ์	6	100.00	6	100.00	-	-	-	-	-	-	-	-	Publishing, printing and reproduction of recorded media
24	การผลิตเคมีภัณฑ์และผลิตภัณฑ์เคมี	9	100.00	7	77.78	2	22.22	-	-	-	-	-	-	Manufacture of chemicals and chemical products
26	การผลิตผลิตภัณฑ์จากแร่โลหะ	19	100.00	5	28.07	6	29.82	6	31.58	2	10.53	-	-	Manufacture of other non-metallic mineral products
28	การผลิตผลิตภัณฑ์ที่ทำจากโลหะประดิษฐ์ ยกเว้นเครื่องจักรและอุปกรณ์	59	100.00	4	6.10	35	59.42	16	27.22	4	7.260	-	-	Manufacture of fabricated metal products, except machinery and equipment
36	การผลิตเฟอร์นิเจอร์ รวมทั้งการผลิตเครื่องมือใช้จัดประเภทไว้ในที่อื่น	14	100.00	5	35.71	3	21.43	4	28.57	2	14.29	-	-	Manufacture of furniture; manufacturing n.e.c.

ที่มา : สำนักงานอุตสาหกรรม พ.ศ.2550 จังหวัด แม่ฮ่องสอน สำนักงานสถิติแห่งชาติ กระทรวงเทคโนโลยีสารสนเทศและการสื่อสาร

Source : The 2007 Industrial Census, Mae Hong Son Province, National Statistical Office, Ministry of Information and Communication Technology

ตาราง 4 จำนวนและร้อยละของสถานประกอบการอุตสาหกรรมผลิต ขึ้นตามระยะเวลาการผลิตในปี 2549 และหมวดอุตสาหกรรม

TABLE 4 NUMBER AND PERCENTAGE OF MANUFACTURING ESTABLISHMENTS BY PERIOD OF OPERATION IN 2006 AND DIVISION OF INDUSTRY

รหัส Code	หมวดอุตสาหกรรม	จำนวนสถานประกอบการ		ระยะเวลาการผลิต Period of operation in 2006												Division of industry		
		Number of establishments		เดือน Months				ชั่วโมง Hours per day				Total						
		จำนวน Number	ร้อยละ %	3-6	7-9	10-12	< 8	8-10	> 10									
		จำนวน Number	ร้อยละ %	จำนวน Number	ร้อยละ %	จำนวน Number	ร้อยละ %	จำนวน Number	ร้อยละ %	จำนวน Number	ร้อยละ %	จำนวน Number	ร้อยละ %	จำนวน Number	ร้อยละ %			
	รวม	1,673	100.00	48	2.88	624	37.29	6	0.38	995	59.46	1,418	84.79	249	14.90	5	0.31	Total
15	การผลิตภัตตาคารอาหารและเครื่องดื่ม	600	100.00	48	8.02	12	2.02	-	-	540	89.96	558	93.08	38	6.39	3	0.53	Manufacture of food products and beverages
17	การผลิตสิ่งทอ	832	100.00	-	-	580	69.73	2	0.24	250	30.03	709	85.16	123	14.84	-	-	Manufacture of textiles
18	การผลิตเครื่องแต่งกาย รวมทั้งการตกแต่งและย้อมสีขนสัตว์	99	100.00	-	-	-	-	-	-	99	100.00	76	77.02	23	22.98	-	-	Manufacture of wearing apparel; dressing and dyeing of fur
19	การผลิตเครื่องแต่งกาย รวมทั้งการผลิตกระเป๋าเดินทาง กระเป๋าถือ อุปกรณ์เย็บปัก และรองเท้า	2	100.00	-	-	2	100.00	-	-	-	-	2	100.00	-	-	-	-	Tanning and dressing of leather; manufacture of luggage, handbags, saddlery, harness and footwear
20	การผลิตไม้และผลิตภัณฑ์จากไม้และไม้ก๊อก ยกเว้น เฟอร์นิเจอร์ รวมทั้งการผลิตสิ่งของที่ทำจากหนังและวัสดุจากสัตว์อื่น ๆ	33	100.00	-	-	16	47.47	-	-	17	52.53	23	70.71	8	23.23	2	6.06	Manufacture of wood and of products of wood and cork, except furniture; manufacture of articles of straw and plaiting materials
22	การพิมพ์โฆษณา การพิมพ์ และการทำสำเนาสื่อบันทึก	6	100.00	-	-	-	-	-	-	6	100.00	3	50.00	3	50.00	-	-	Publishing, printing and reproduction of recorded media
24	การผลิตเคมีภัณฑ์และผลิตภัณฑ์เคมี	9	100.00	-	-	3	33.33	-	-	6	66.67	7	77.78	2	22.22	-	-	Manufacture of chemicals and chemical products
26	การผลิตผลิตภัณฑ์จากแร่โลหะ	19	100.00	-	-	-	-	-	-	19	100.00	8	41.23	11	58.77	-	-	Manufacture of other non-metallic mineral products
28	การผลิตผลิตภัณฑ์ที่ทำจากโลหะประดิษฐ์ ยกเว้นเครื่องจักรและอุปกรณ์	59	100.00	-	-	10	16.71	3	5.57	46	77.72	24	40.73	35	59.27	-	-	Manufacture of fabricated metal products, except machinery and equipment
36	การผลิตเฟอร์นิเจอร์ รวมทั้งการผลิตซึ่งมิได้จัดประเภทไว้ในที่อื่น	14	100.00	-	-	1	7.14	1	7.14	12	85.71	8	57.14	6	42.86	-	-	Manufacture of furniture; manufacturing n.e.c.

ที่มา : สำนักงานอุตสาหกรรม พ.ศ.2550 จังหวัดแม่ฮ่องสอน สำนักงานสถิติแห่งชาติ กระทรวงเทคโนโลยีสารสนเทศและการสื่อสาร

Source : The 2007 Industrial Census, Mae Hong Son Province, National Statistical Office, Ministry of Information and Communication Technology

ตาราง 5 มูลค่าเงินลงทุนจดทะเบียน จำนวนและร้อยละของสถานประกอบการผลิต จัดแปรรูปมูลค่าทุนจดทะเบียน และหมวดอุตสาหกรรม

TABLE 5 VALUE OF REGISTERED CAPITAL, NUMBER AND PERCENTAGE OF MANUFACTURING ESTABLISHMENTS BY VALUE OF REGISTERED CAPITAL AND DIVISION OF INDUSTRY

รหัส Code	หมวดอุตสาหกรรม	จำนวนสถานประกอบการ		ไม่มีทุนจดทะเบียน		มูลค่าทุนจดทะเบียน (ล้านบาท) Registered capital (Million baht)						มูลค่าเงินลงทุน จดทะเบียน Registered capital	Division of industry						
		จำนวน	ร้อยละ	No value of registered capital		รวม Total		< 1		1-9				10-49		50-99		>=1,000	
				จำนวน	ร้อยละ	จำนวน	ร้อยละ	จำนวน	ร้อยละ	จำนวน	ร้อยละ			จำนวน	ร้อยละ	จำนวน	ร้อยละ	จำนวน	ร้อยละ
รวม		1,673	100.00	1,660	99.23	13	0.77	10	76.67	3	23.33	-	-	-	-	-	-	15,949,853	Total
15	การผลิตภัตตาคารและเครื่องดื่ม	600	100.00	591	98.52	9	1.48	9	100.00	-	-	-	-	-	-	-	-	349,853	Manufacture of food products and beverages
17	การผลิตสิ่งทอ	832	100.00	831	99.88	1	0.12	1	100.00	-	-	-	-	-	-	-	-	200,000	Manufacture of textiles
18	การผลิตเครื่องแต่งกาย รวมทั้งการตกแต่งและซ่อมเสื้อผ้า	99	100.00	99	100.00	-	-	-	-	-	-	-	-	-	-	-	-	-	Manufacture of wearing apparel; dressing and dyeing of fur
19	การฟอกและตกแต่งหนังฟอก รวมทั้งการผลิตกระเป๋าเดินทาง กระเป๋าถือ อานม้า เครื่องเขียนฉาก และรองเท้า	2	100.00	2	100.00	-	-	-	-	-	-	-	-	-	-	-	-	-	Tanning and dressing of leather; manufacture of luggage, handbags, saddlery,harness and footwear
20	การผลิตไม้และผลิตภัณฑ์จากไม้และไม้กอก ยกเว้นเฟอร์นิเจอร์ รวมทั้งการผลิตสิ่งของที่ทำจากฟางและวัสดุจากสัตว์อื่นๆ	33	100.00	32	96.97	1	3.03	-	-	1	100.00	-	-	-	-	-	-	6,500,000	Manufacture of wood and of products of wood and cork, except furniture; manufacture of articles of straw and plaiting materials
22	การพิมพ์โฆษณา การพิมพ์ และการทำสำเนาสื่อบันทึก	6	100.00	6	100.00	-	-	-	-	-	-	-	-	-	-	-	-	-	Publishing, printing and reproduction of recorded media
24	การผลิตเคมีภัณฑ์และผลิตภัณฑ์เคมี	9	100.00	9	100.00	-	-	-	-	-	-	-	-	-	-	-	-	-	Manufacture of chemicals and chemical products
26	การผลิตผลิตภัณฑ์จากแร่โลหะ	19	100.00	17	89.47	2	10.53	-	-	2	100.00	-	-	-	-	-	-	8,900,000	Manufacture of other non-metallic mineral products
28	การผลิตผลิตภัณฑ์ที่ทำจากโลหะประติมันต์ ยกเว้นเครื่องจักรและอุปกรณ์	59	100.00	59	100.00	-	-	-	-	-	-	-	-	-	-	-	-	-	Manufacture of fabricated metal products, except machinery and equipment
36	การผลิตเฟอร์นิเจอร์ รวมทั้งการผลิตซึ่งมีได้จัดประเภทไว้ในที่อื่น	14	100.00	14	100.00	-	-	-	-	-	-	-	-	-	-	-	-	-	Manufacture of furniture; manufacturing n.e.c.

ที่มา : สำนักอุตสาหกรรม พ.ศ.2550 จังหวัดแม่ฮ่องสอน สำนักงานสถิติแห่งชาติ กระทรวงเทคโนโลยีสารสนเทศและการสื่อสาร

Source : The 2007 Industrial Census, Mae Hong Son Province, National Statistical Office, Ministry of Information and Communication Technology.

ตาราง 6 มูลค่าเงินลงทุนที่ต่างประเทศร่วมลงทุนหรือถือหุ้น จำนวนและร้อยละของสถานประกอบการอุตสาหกรรมผลิต จำนวนตามสัดส่วนของการร่วมลงทุนหรือถือหุ้นของต่างประเทศ และหมวดอุตสาหกรรม
 TABLE 6 VALUE OF FOREIGN INVESTMENT OR SHARE HOLDING, NUMBER AND PERCENTAGE OF MANUFACTURING ESTABLISHMENTS BY PROPORTION OF FOREIGN INVESTMENT OR SHARE HOLDING AND DIVISION OF INDUSTRY

รหัส Code	หมวดอุตสาหกรรม	จำนวนสถาน- ประกอบการ		ไม่มีต่างประเทศ ร่วมลงทุนหรือถือหุ้น		สัดส่วนของการร่วมลงทุนหรือถือหุ้น			มูลค่าเงินลงทุนที่ต่างประเทศ มาร่วมลงทุนหรือถือหุ้น Value of foreign investment or share holding	Division of industry	
		จำนวน Number	ร้อยละ %	จำนวน No foreign's investment or share holding	ร้อยละ %	รวม Total	<10%	10-50%			>50%
		จำนวน Number	ร้อยละ %	จำนวน Number	ร้อยละ %	จำนวน Number	ร้อยละ %	จำนวน Number	ร้อยละ %	จำนวน Number	ร้อยละ %
รวม		1,673	100.00	1,673	100.00	-	-	-	-	Total	
15	การผลิตผลิตภัณฑ์อาหารและเครื่องดื่ม	600	100.00	600	100.00	-	-	-	-	Manufacture of food products and beverages	
17	การผลิตสิ่งทอ	832	100.00	832	100.00	-	-	-	-	Manufacture of textiles	
18	การผลิตเครื่องแต่งกายรวมทั้งการดัดและซ่อมสินค้า	99	100.00	99	100.00	-	-	-	-	Manufacture of wearing apparel; dressing and dyeing of fur	
19	การฟอกและตกแต่งหนังฟอก รวมทั้งการผลิตกระเป๋าเดินทาง กระเป๋าถือ อาน้ำ เครื่องเขียนลาก และรองเท้า	2	100.00	2	100.00	-	-	-	-	Tanning and dressing of leather; manufacture of luggage, handbags, saddlery, harness and footwear	
20	การผลิตไม้และผลิตภัณฑ์จากไม้และไม้ก๊อก ยกเว้น เฟอร์นิเจอร์ รวมทั้งการผลิตสิ่งของที่ทำจากฟางและวัสดุจากสานอื่นๆ	33	100.00	33	100.00	-	-	-	-	Manufacture of wood and of products of wood and cork, except furniture; manufacture of articles of straw and plaiting materials	
22	การพิมพ์โฆษณา การพิมพ์ และการทำสำเนาสื่อบันทึก	6	100.00	6	100.00	-	-	-	-	Publishing, printing and reproduction of recorded media	
24	การผลิตเคมีภัณฑ์และผลิตภัณฑ์เคมี	9	100.00	9	100.00	-	-	-	-	Manufacture of chemicals and chemical products	
26	การผลิตผลิตภัณฑ์จากแร่โลหะ	19	100.00	19	100.00	-	-	-	-	Manufacture of other non-metallic mineral products	
28	การผลิตผลิตภัณฑ์ที่ทำจากโลหะประดิษฐ์ ยกเว้นเครื่องจักรและอุปกรณ์	59	100.00	59	100.00	-	-	-	-	Manufacture of fabricated metal products, except machinery and equipment	
36	การผลิตเฟอร์นิเจอร์ รวมทั้งการผลิตสิ่งไม้จัดประเภทไว้ในที่อื่น	14	100.00	14	100.00	-	-	-	-	Manufacture of furniture; manufacturing n.e.c.	

ที่มา : สำนักงานอุตสาหกรรม พ.ศ.2550 จังหวัดแม่ฮ่องสอน สำนักงานสถิติแห่งชาติ กระทรวงเทคโนโลยีสารสนเทศและการสื่อสาร

Source : The 2007 Industrial Census, Mae Hong Son Province, National Statistical Office, Ministry of Information and Communication Technology

ตาราง 7 จำนวนและร้อยละของสถานประกอบการอุตสาหกรรมผลิต ที่ตั้งประทุมหลวง จันทเขตประทุมหลวงหรือถือหุ้นมากที่สุดเป็นอันดับหนึ่ง และหมวดอุตสาหกรรม

TABLE 7 NUMBER AND PERCENTAGE OF MANUFACTURING ESTABLISHMENTS WITH FOREIGN INVESTMENT BY THE FIRST COUNTRY WITH HIGHEST SHARE HOLDING AND DIVISION OF INDUSTRY

รหัส Code	หมวดอุตสาหกรรม	: การร่วมลงทุนหรือถือหุ้นมากที่สุดเป็นอันดับหนึ่ง											
		จำนวนสถานประกอบการ		ไม่มีการลงทุนจากต่างประเทศ		มีการลงทุนจากต่างประเทศ		The first country with highest share holding		ประเทศอื่นๆ		Division of industry	
		จำนวน	ร้อยละ	จำนวน	ร้อยละ	จำนวน	ร้อยละ	จำนวน	ร้อยละ	จำนวน	ร้อยละ		
		Number	%	Number	%	Number	%	Number	%	Number	%		
รวม		1,673	100.00	1,673	100.00	-	-	-	-	-	-	Total	
15	การผลิตผลิตภัณฑ์อาหารและเครื่องดื่ม	600	100.00	600	100.00	-	-	-	-	-	-	Manufacture of food products and beverages	
17	การผลิตสิ่งทอ	832	100.00	832	100.00	-	-	-	-	-	-	Manufacture of textiles	
18	การผลิตเครื่องแต่งกาย รวมทั้งการผลิตและซ่อมเสื้อผ้า	99	100.00	99	100.00	-	-	-	-	-	-	Manufacture of wearing apparel; dressing and dyeing of fur	
19	การฟอกและตกแต่งหนังฟอก รวมทั้งการผลิตกระเป๋าเดินทาง กระเป๋าถือ อานม้า เครื่องเขมกลา และรองเท้า	2	100.00	2	100.00	-	-	-	-	-	-	Tanning and dressing of leather; harness and footwear	
20	การผลิตไม้และผลิตภัณฑ์จากไม้และไม้ก๊อก ยกเว้นเฟอร์นิเจอร์ รวมทั้งการผลิตสิ่งของที่ทำจากฟางและวัสดุจากสานอื่นๆ	33	100.00	33	100.00	-	-	-	-	-	-	Manufacture of wood and of products of wood and cork, except furniture; manufacture of articles of straw and plaiting materials	
22	การพิมพ์โฆษณา การพิมพ์ และการทำสำเนาสื่อบันทึก	6	100.00	6	100.00	-	-	-	-	-	-	Publishing, printing and reproduction of recorded media	
24	การผลิตเคมีภัณฑ์และผลิตภัณฑ์เคมี	9	100.00	9	100.00	-	-	-	-	-	-	Manufacture of chemicals and chemical products	
26	การผลิตผลิตภัณฑ์จากแร่โลหะ	19	100.00	19	100.00	-	-	-	-	-	-	Manufacture of other non-metallic mineral products	
28	การผลิตผลิตภัณฑ์ที่ทำจากโลหะประดิษฐ์ ยกเว้นเครื่องจักรและอุปกรณ์	59	100.00	59	100.00	-	-	-	-	-	-	Manufacture of fabricated metal products, except machinery and equipment	
36	การผลิตเฟอร์นิเจอร์ รวมทั้งการผลิตซึ่งมีไม้ใช้ประกอบขาโต๊ะ	14	100.00	14	100.00	-	-	-	-	-	-	Manufacture of furniture; manufacturing n.e.c.	

ที่มา : สำมะโนอุตสาหกรรม พ.ศ.2550 จังหวัดแม่ฮ่องสอน สำนักงานสถิติแห่งชาติ กระทรวงเทคโนโลยีสารสนเทศและการสื่อสาร

Source : The 2007 Industrial Census, Mae Hong Son Province, National Statistical Office, Ministry of Information and Communication Technology.

ตาราง 7.1 จำนวนและร้อยละของสถานประกอบการอุตสาหกรรมผลิต ที่ตั้งประเภทร่วมลงทุน จำนวนตามประเภทร่วมลงทุนหรือถือหุ้นมากที่สุดเป็นอันดับสอง และหมวดอุตสาหกรรม
 TABLE 7.1 NUMBER AND PERCENTAGE OF MANUFACTURING ESTABLISHMENTS WITH FOREIGN INVESTMENT BY THE SECOND COUNTRY WITH HIGHEST SHARE HOLDING AND DIVISION OF INDUSTRY

รหัส Code	หมวดอุตสาหกรรม	จำนวนสถานประกอบการ		ไม่มีการลงทุนจาก ต่างประเทศ		ไม่มีการลงทุนจาก ต่างประเทศ		มีการลงทุนจาก ต่างประเทศ		ประเทศส่วนลงทุนหรือถือหุ้นมากที่สุดเป็นอันดับสอง		ประเทศอื่น ๆ		Division of industry
		Number of establishments		No foreign investment		With foreign investment		Korea		Japan		Other		
		จำนวน	ร้อยละ	จำนวน	ร้อยละ	จำนวน	ร้อยละ	จำนวน	ร้อยละ	จำนวน	ร้อยละ	จำนวน	ร้อยละ	
	รวม	1,673	100.00	1,673	100.00	-	-	-	-	-	-	-	-	Total
15	การผลิตเครื่องดื่มชูกำลังและเครื่องดื่ม	600	100.00	600	100.00	-	-	-	-	-	-	-	-	Manufacture of food products and beverages
17	การผลิตสิ่งทอ	832	100.00	832	100.00	-	-	-	-	-	-	-	-	Manufacture of textiles
18	การผลิตเครื่องแต่งกายรวมทั้งการตกแต่งและเสริมสีขนสัตว์	99	100.00	99	100.00	-	-	-	-	-	-	-	-	Manufacture of wearing apparel; dressing and dyeing of fur
19	การซ่อมและตกแต่งหนังฟอก รวมทั้งการผลิตกระเป๋าเดินทาง กระเป๋าถือ อานม้า เครื่องเขียน และรองเท้า	2	100.00	2	100.00	-	-	-	-	-	-	-	-	Tanning and dressing of leather; manufacture of luggage, handbags, saddlery, harness and footwear
20	การผลิตไม้และผลิตภัณฑ์จากไม้และไม้ก๊อก ยกเว้นเฟอร์นิเจอร์ รวมทั้งการผลิตสิ่งของที่ทำจากฟางและวัสดุจากอื่น ๆ	33	100.00	33	100.00	-	-	-	-	-	-	-	-	Manufacture of wood and of products of wood and cork, except furniture; manufacture of articles of straw and plaiting materials
22	การพิมพ์โฆษณา การพิมพ์ และการทำสำเนาสื่ออิเล็กทรอนิกส์	6	100.00	6	100.00	-	-	-	-	-	-	-	-	Publishing, printing and reproduction of recorded media
24	การผลิตเคมีภัณฑ์และผลิตภัณฑ์เคมี	9	100.00	9	100.00	-	-	-	-	-	-	-	-	Manufacture of chemicals and chemical products
26	การผลิตผลิตภัณฑ์จากแร่โลหะ	19	100.00	19	100.00	-	-	-	-	-	-	-	-	Manufacture of other non-metallic mineral products
28	การผลิตผลิตภัณฑ์ที่ทำจากโลหะประเภทอื่น ยกเว้นเครื่องจักรและอุปกรณ์	59	100.00	59	100.00	-	-	-	-	-	-	-	-	Manufacture of fabricated metal products, except machinery and equipment
36	การผลิตเฟอร์นิเจอร์ รวมทั้งการผลิตสิ่งไม้ได้ประเภทอื่น	14	100.00	14	100.00	-	-	-	-	-	-	-	-	Manufacture of furniture; manufacturing n.e.c.

ที่มา : สำนักงานอุตสาหกรรม พ.ศ.2550 จังหวัดแม่ฮ่องสอน สำนักงานสถิติแห่งชาติ กระทรวงเทคโนโลยีสารสนเทศและการสื่อสาร
 Source : The 2007 Industrial Census, Mae Hong Son Province, National Statistical Office, Ministry of Information and Communication Technology

ตาราง 7.2 จำนวนและร้อยละของสถานประกอบการอุตสาหกรรมผลิตที่ต่างประเทศร่วมลงทุน จำนวนตามประเทศร่วมลงทุนหรือถือหุ้นมากที่สุดเป็นอันดับสาม และหมวดอุตสาหกรรม

TABLE 7.2 NUMBER AND PERCENTAGE OF MANUFACTURING ESTABLISHMENTS WITH FOREIGN INVESTMENT BY THE THIRD COUNTRY WITH HIGHEST SHARE HOLDING AND DIVISION OF INDUSTRY

รหัส Code	หมวดอุตสาหกรรม	ประเทศร่วมลงทุนหรือถือหุ้นมากที่สุดเป็นอันดับสาม												Division of industry			
		จำนวนสถานประกอบการ		ไม่มีการลงทุนจาก		มีการลงทุนจาก		The third country with highest share holding				ร้อยละ	จำนวน		ร้อยละ	จำนวน	ร้อยละ
		จำนวน	ร้อยละ	จำนวน	ร้อยละ	จำนวน	ร้อยละ	ต่างประเทศ	ต่างประเทศ	เกาหลี	ญี่ปุ่น						
Number	%	Number	%	Number	%	With foreign's investment	No foreign's investment	Japan	Taiwan	Other	Number	%	Number	%			
รวม		1,673	100.00	1,673	100.00	-	-	-	-	-	-	-	-	-	-	-	Total
15	การผลิตผลิตภัณฑ์อาหารและเครื่องดื่ม	600	100.00	600	100.00	-	-	-	-	-	-	-	-	-	-	-	Manufacture of food products and beverages
17	การผลิตสิ่งทอ	832	100.00	832	100.00	-	-	-	-	-	-	-	-	-	-	-	Manufacture of textiles
18	การผลิตเครื่องแต่งกาย รวมทั้งการตกแต่งเสื้อผ้า	99	100.00	99	100.00	-	-	-	-	-	-	-	-	-	-	-	Manufacture of wearing apparel, dressing and dyeing of fur
19	การฟอกและตกแต่งหนังฟอก รวมทั้งการผลิตกระเป๋าเดินทาง กระเป๋าถือ อานม้า เครื่องเทียมลาก และรองเท้า	2	100.00	2	100.00	-	-	-	-	-	-	-	-	-	-	-	Tanning and dressing of leather; manufacture of luggage, handbags, saddlery, harness and footwear
20	การผลิตไม้และผลิตภัณฑ์ที่ทำจากฟางและวัสดุอีกสามอย่าง รวมทั้งการผลิตสิ่งของที่ทำจากฟางและวัสดุอีกสามอย่าง	33	100.00	33	100.00	-	-	-	-	-	-	-	-	-	-	-	Manufacture of wood and of products of wood and cork, except furniture; manufacture of articles of straw and plaiting materials
22	การพิมพ์โฆษณา การพิมพ์ และการทำสำเนาสิ่งพิมพ์	6	100.00	6	100.00	-	-	-	-	-	-	-	-	-	-	-	Publishing, printing and reproduction of recorded media
24	การผลิตเคมีภัณฑ์และผลิตภัณฑ์เคมี	9	100.00	9	100.00	-	-	-	-	-	-	-	-	-	-	-	Manufacture of chemicals and chemical products
26	การผลิตผลิตภัณฑ์จากแร่โลหะ	19	100.00	19	100.00	-	-	-	-	-	-	-	-	-	-	-	Manufacture of other non-metallic mineral products
28	การผลิตผลิตภัณฑ์ที่ทำจากโลหะประณีต	59	100.00	59	100.00	-	-	-	-	-	-	-	-	-	-	-	Manufacture of fabricated metal products, except machinery and equipment
36	การผลิตเฟอร์นิเจอร์ รวมทั้งการผลิตซึ่งมีได้จัดประเภทไว้ในที่อื่น	14	100.00	14	100.00	-	-	-	-	-	-	-	-	-	-	-	Manufacture of furniture; manufacturing n.e.c.

ที่มา : สำนักอุตสาหกรรม พ.ศ.2550 จังหวัดแม่ฮ่องสอน สำนักงานสถิติแห่งชาติ กระทรวงเทคโนโลยีสารสนเทศและการสื่อสาร

Source : The 2007 Industrial Census, Mae Hong Son Province, National Statistical Office, Ministry of Information and Communication Technology

ตาราง 8 จำนวนและร้อยละของสถานประกอบการอุตสาหกรรมผลิตที่ตั้งประเทศร่วมลงทุนหรือถือหุ้นมากที่สุดเป็นอันดับสาม และหมวดอุตสาหกรรม

TABLE 8 NUMBER AND PERCENTAGE OF MANUFACTURING ESTABLISHMENTS WITH FOREIGN INVESTMENT BY THE THIRD COUNTRY WITH HIGHEST SHARE HOLDING AND DIVISION OF INDUSTRY

รหัส Code	หมวดอุตสาหกรรม	จำนวนสถานประกอบการ		ไม่มีการลงทุนจาก		มีการลงทุนจาก		ประเทศร่วมลงทุนหรือถือหุ้นมากที่สุดเป็นอันดับสาม				Division of industry
		จำนวน	ร้อยละ	จำนวน	ร้อยละ	จำนวน	ร้อยละ	เกาหลี	ญี่ปุ่น	ประเทศอื่นๆ		
		Number of establishments	%	No foreign's investment	%	With foreign's investment	%	Japan	Taiwan	The third country with highest share holding		
		จำนวน	ร้อยละ	จำนวน	ร้อยละ	จำนวน	ร้อยละ	จำนวน	ร้อยละ	จำนวน	ร้อยละ	
		Number	%	Number	%	Number	%	Number	%	Number	%	
	รวม	1,673	100.00	1,673	100.00	-	-	-	-	-	-	Total
15	การผลิตผลิตภัณฑ์อาหารและเครื่องดื่ม	600	100.00	600	100.00	-	-	-	-	-	-	Manufacture of food products and beverages
17	การผลิตสิ่งทอ	832	100.00	832	100.00	-	-	-	-	-	-	Manufacture of textiles
18	การผลิตเครื่องแต่งกาย รวมทั้งการตกแต่งและซ่อมเสื้อผ้า	99	100.00	99	100.00	-	-	-	-	-	-	Manufacture of wearing apparel; dressing and dyeing of fur
19	การฟอกและตกแต่งหนังฟอก รวมทั้งการผลิตกระเป๋าเดินทาง กระเป๋าถือ อานม้า เครื่องเขียนกลา และรองเท้า	2	100.00	2	100.00	-	-	-	-	-	-	Tanning and dressing of leather; manufacture of luggage, handbags, saddlery, harness and footwear
20	การผลิตไม้และผลิตภัณฑ์จากไม้และไม้ก๊อก ยกเว้น เฟอร์นิเจอร์ รวมทั้งการผลิตสิ่งของที่ทำจากฟางและวัสดุอีกสามอย่าง	33	100.00	33	100.00	-	-	-	-	-	-	Manufacture of wood and of products of wood and cork, except furniture; manufacture of articles of straw and plaiting material
22	การพิมพ์โฆษณา การพิมพ์ และการทำสำเนาสื่อบันทึก	6	100.00	6	100.00	-	-	-	-	-	-	Publishing, printing and reproduction of recorded media
24	การผลิตเคมีภัณฑ์และผลิตภัณฑ์เคมี	9	100.00	9	100.00	-	-	-	-	-	-	Manufacture of chemicals and chemical products
26	การผลิตผลิตภัณฑ์จากแร่โอโลหะ	19	100.00	19	100.00	-	-	-	-	-	-	Manufacture of other non-metallic mineral products
28	การผลิตผลิตภัณฑ์ที่ทำจากโลหะประเภทอื่น	59	100.00	59	100.00	-	-	-	-	-	-	Manufacture of fabricated metal products, except machinery and equipment
36	การผลิตเฟอร์นิเจอร์ รวมทั้งการผลิตซึ่งมีได้จัดประเภทไว้ในที่อื่น	14	100.00	14	100.00	-	-	-	-	-	-	Manufacture of furniture; manufacturing n.e.c.

ที่มา : สำนักอุตสาหกรรม พ.ศ.2550 จังหวัดแม่ฮ่องสอน สำนักงานสถิติแห่งชาติ กระทรวงเทคโนโลยีสารสนเทศและการสื่อสาร

Source : The 2007 Industrial Census, Mae Hong Son Province, National Statistical Office, Ministry of Information and Communication Technology

ตาราง 9 มูลค่าการส่งออก จำนวนและร้อยละของสถานประกอบการผลิต จำนวนและร้อยละของการส่งออกผลิตภัณฑ์ไปจำหน่ายต่างประเทศ และหมวดอุตสาหกรรม

TABLE 9 VALUE OF EXPORT, NUMBER AND PERCENTAGE OF MANUFACTURING ESTABLISHMENTS BY PERCENTAGE OF EXPORT AND DIVISION OF INDUSTRY

รหัส Code	หมวดอุตสาหกรรม	จำนวนสถานประกอบการ		ไม่มีการส่งออก		รวม		ร้อยละการส่งออก Percentage of export						มูลค่าการส่งออก Value of export	Division of industry		
		Number of establishments		No export		Total		< 10		'10-19		20-29				>100	
		จำนวน Number	ร้อยละ %	จำนวน Number	ร้อยละ %	จำนวน Number	ร้อยละ %	จำนวน Number	ร้อยละ %	จำนวน Number	ร้อยละ %	จำนวน Number	ร้อยละ %			จำนวน Number	ร้อยละ %
		รวม															
15	การผลิตเครื่องใช้ไฟฟ้าและเครื่องใช้	1,673	100.00	1,673	100.00	-	-	-	-	-	-	-	-	-	-	-	Total
17	การผลิตสิ่งทอ	600	100.00	600	100.00	-	-	-	-	-	-	-	-	-	-	-	Manufacture of food products and beverages
18	การผลิตเครื่องแต่งกาย รวมทั้งการตกแต่งและซ่อมเสื้อผ้า	832	100.00	832	100.00	-	-	-	-	-	-	-	-	-	-	-	Manufacture of textiles
19	การฟอกและตกแต่งหนังฟอก รวมทั้งการผลิตกระเป๋าเดินทาง กระเป๋าถือ อนามัย เครื่องเขียน และรองเท้า	99	100.00	99	100.00	-	-	-	-	-	-	-	-	-	-	-	Manufacture of wearing apparel; dressing and dyeing of fur
20	การผลิตไม้และผลิตภัณฑ์จากไม้และไม้กอก ยกเว้นเฟอร์นิเจอร์ รวมทั้งการผลิตสิ่งของที่ทำจากฟางและวัสดุจากสานอื่นๆ	2	100.00	2	100.00	-	-	-	-	-	-	-	-	-	-	-	Tanning and dressing of leather; manufacture of luggage, handbags, saddlery, harness and footwear
22	การพิมพ์โฆษณา การพิมพ์ และการทำสำเนาสื่อบันทึก	33	100.00	33	100.00	-	-	-	-	-	-	-	-	-	-	-	Manufacture of wood and of products of wood and cork, except furniture; manufacture of articles of straw and plaiting materials
24	การผลิตเคมีภัณฑ์และผลิตภัณฑ์	6	100.00	6	100.00	-	-	-	-	-	-	-	-	-	-	-	Publishing, printing and reproduction of recorded media
26	การผลิตผลิตภัณฑ์จากแร่โลหะ	9	100.00	9	100.00	-	-	-	-	-	-	-	-	-	-	-	Manufacture of chemicals and chemical products
28	การผลิตผลิตภัณฑ์ที่ทำจากโลหะประดิษฐ์ ยกเว้นเครื่องจักรและอุปกรณ์	19	100.00	19	100.00	-	-	-	-	-	-	-	-	-	-	-	Manufacture of other non-metallic mineral products
36	การผลิตเฟอร์นิเจอร์ รวมทั้งการผลิตสิ่งมีค่าที่อื่น	59	100.00	59	100.00	-	-	-	-	-	-	-	-	-	-	-	Manufacture of fabricated metal products, except machinery and equipment
		14	100.00	14	100.00	-	-	-	-	-	-	-	-	-	-	-	Manufacture of furniture; manufacturing n.e.c.

ที่มา : สำมะโนอุตสาหกรรม พ.ศ.2550 จังหวัดแม่ฮ่องสอน สำนักงานสถิติแห่งชาติกระทรวงมหาดไทย โดยสารสนเทศและการสื่อสาร

Source : The 2007 Industrial Census, Mae Hong Son Province, National Statistical Office, Ministry of Information and Communication Technology

ตาราง 10 จำนวนและร้อยละของสถานประกอบการอุตสาหกรรมผลิต จำนวนตามประเทศที่มีการส่งผลิตภัณฑ์ไปจำหน่าย และหมวดอุตสาหกรรม

TABLE 10 NUMBER AND PERCENTAGE OF MANUFACTURING ESTABLISHMENTS BY EXPORTED COUNTRY OF PRODUCT AND DIVISION OF INDUSTRY

รหัส Code	หมวดอุตสาหกรรม	จำนวนสถานประกอบการ		ไม่มีการส่งออก		มีการส่งออก		ประเทศที่ส่งออก		Division of Industry
		Number of establishments		No export		Export		เกาหลี		
		จำนวน	ร้อยละ	จำนวน	ร้อยละ	จำนวน	ร้อยละ	จำนวน	ร้อยละ	
		จำนวน	ร้อยละ	จำนวน	ร้อยละ	จำนวน	ร้อยละ	จำนวน	ร้อยละ	
		Number	%	Number	%	Number	%	Number	%	
		1,673	100.00	1,673	100.00	-	-	-	-	Total
15	การผลิตผลิตภัณฑ์อาหารและเครื่องดื่ม	600	100.00	600	100.00	-	-	-	-	Manufacture of food products and beverages
17	การผลิตสิ่งทอ	832	100.00	832	100.00	-	-	-	-	Manufacture of textiles
18	การผลิตเครื่องแต่งกาย รวมทั้งการตกแต่งและซ่อมเสื้อผ้า	99	100.00	99	100.00	-	-	-	-	Manufacture of wearing apparel; dressing and dyeing of fur
19	การฟอกและตกแต่งหนังฟอก รวมทั้งการผลิตกระเป๋าเดินทาง กระเป๋าถือ อานม้า เครื่องเข็มกลัด และรองเท้า	2	100.00	2	100.00	-	-	-	-	Tanning and dressing of leather; manufacture of luggage, handbags, saddlery, harness and footwear
20	การผลิตไม้และผลิตภัณฑ์จากไม้และไม้ก๊อก ยกเว้น เฟอร์นิเจอร์ รวมทั้งการผลิตสิ่งของที่ทำจากฟางและวัสดุจากสานอื่นๆ	33	100.00	33	100.00	-	-	-	-	Manufacture of wood and of products of wood and cork, except furniture; manufacture of articles of straw and plaiting materials
22	การพิมพ์โฆษณา การพิมพ์ และการทำสำเนาสื่อบันทึก	6	100.00	6	100.00	-	-	-	-	Publishing, printing and reproduction of recorded media
24	การผลิตเคมีภัณฑ์และผลิตภัณฑ์เคมี	9	100.00	9	100.00	-	-	-	-	Manufacture of chemicals and chemical products
26	การผลิตผลิตภัณฑ์จากแร่โลหะ	19	100.00	19	100.00	-	-	-	-	Manufacture of other non-metallic mineral products
28	การผลิตผลิตภัณฑ์ที่ทำจากโลหะประดิษฐ์ ยกเว้นเครื่องจักรและอุปกรณ์	59	100.00	59	100.00	-	-	-	-	Manufacture of fabricated metal products, except machinery and equipment
36	การผลิตเฟอร์นิเจอร์ รวมทั้งการผลิตสิ่งมีได้จัดประเภทไว้ในที่อื่น	14	100.00	14	100.00	-	-	-	-	Manufacture of furniture; manufacturing n.e.c.

ที่มา : สำนักอุตสาหกรรม พ.ศ.2550 จังหวัดแม่ฮ่องสอน สำนักงานสถิติแห่งชาติ กระทรวงเทคโนโลยีสารสนเทศและการสื่อสาร

Source : The 2007 Industrial Census, Mae Hong Son Province, National Statistical Office, Ministry of Information and Communication Technology.

ตาราง 11 มูลค่าการใช้วัตถุดิบหรือวัสดุประกอบการผลิตที่มาจากต่างประเทศ จำนวนและร้อยละของสถานประกอบการผลิตที่ใช้วัตถุดิบฯ และหมวดอุตสาหกรรม

TABLE 11 VALUE OF IMPORTED MATERIALS AND COMPONENTS, NUMBER AND PERCENTAGE OF MANUFACTURING ESTABLISHMENTS BY USE OF IMPORTED MATERIALS AND DIVISION OF INDUSTRY

รหัส Code	หมวดอุตสาหกรรม	จำนวนสถานประกอบการ		ไม่มีการใช้		ร้อยละของวัตถุดิบหรือวัสดุประกอบ ที่มาจากต่างประเทศ										มูลค่าที่ใช้ วัตถุดิบฯ Value of imported materials and components	Division of industry
		Number of establishments		No use		รวม		< 10		10-19		20-29		> 100			
		จำนวน	ร้อยละ	จำนวน	ร้อยละ	จำนวน	ร้อยละ	จำนวน	ร้อยละ	จำนวน	ร้อยละ	จำนวน	ร้อยละ	จำนวน	ร้อยละ		
		Number	%	Number	%	Number	%	Number	%	Number	%	Number	%	Number	%		
		Total		Total		Total		Total		Total		Total		Total			
15	การผลิตวิทยุ โทรทัศน์ และเครื่องเล่น	1,673	100.00	1,673	100.00	-	-	-	-	-	-	-	-	-	-	-	Total
17	การผลิตสิ่งทอ	600	100.00	600	100.00	-	-	-	-	-	-	-	-	-	-	-	Manufacture of food products and beverages
18	การผลิตเครื่องแต่งกาย รวมทั้งการตกแต่งและซ่อมเสื้อผ้า	832	100.00	832	100.00	-	-	-	-	-	-	-	-	-	-	-	Manufacture of textiles
19	การฟอกและตกแต่งขนสัตว์ รวมทั้งการผลิตกระเป๋าเดินทาง กระเป๋าถือ อานม้า เครื่องทึบหลาก และรองเท้า	99	100.00	99	100.00	-	-	-	-	-	-	-	-	-	-	-	Manufacture of wearing apparel; dressing and dyeing of fur
20	การผลิตไม้และผลิตภัณฑ์จากไม้และไม้ก๊อก ยกเว้น เฟอร์นิเจอร์ รวมทั้งการผลิตสิ่งของที่ทำจากฟางและวัสดุจากสัตว์อื่น ๆ	2	100.00	2	100.00	-	-	-	-	-	-	-	-	-	-	-	Tanning and dressing of leather; manufacture of luggage, handbags, saddlery harness and footwear
22	การผลิตไม้และผลิตภัณฑ์จากไม้ และไม้ก๊อก ยกเว้น เฟอร์นิเจอร์ รวมทั้งการผลิตสิ่งของที่ทำจากฟางและวัสดุจากสัตว์อื่น ๆ	33	100.00	33	100.00	-	-	-	-	-	-	-	-	-	-	-	Manufacture of wood and of products of wood and cork, except furniture; manufacture of articles of straw and plaiting materials
24	การผลิตเคมีภัณฑ์และผลิตภัณฑ์เคมี	6	100.00	6	100.00	-	-	-	-	-	-	-	-	-	-	-	Publishing, printing and reproduction of recorded media
26	การผลิตผลิตภัณฑ์จากแร่โลหะ	9	100.00	9	100.00	-	-	-	-	-	-	-	-	-	-	-	Manufacture of chemicals and chemical products
28	การผลิตผลิตภัณฑ์ที่ทำจากโลหะประดิษฐ์	19	100.00	19	100.00	-	-	-	-	-	-	-	-	-	-	-	Manufacture of other non-metallic mineral products
36	การผลิตเฟอร์นิเจอร์ รวมทั้งการผลิตสิ่งมีใช้ติดประเภทไว้นานที่อื่น	59	100.00	59	100.00	-	-	-	-	-	-	-	-	-	-	-	Manufacture of fabricated metal products, except machinery and equipment
		14	100.00	14	100.00	-	-	-	-	-	-	-	-	-	-	-	Manufacture of furniture; manufacturing n.e.c.

ที่มา : สำมะโนอุตสาหกรรม พ.ศ.2550 จังหวัดแม่ฮ่องสอน สำนักงานสถิติแห่งชาติ กระทรวงเทคโนโลยีสารสนเทศและการสื่อสาร

Source : The 2007 Industrial Census, Mae Hong Son Province, National Statistical Office, Ministry of Information and Communication Technology

ตาราง 12 จำนวนและร้อยละของสถานประกอบการอุตสาหกรรมผลิต จำนวนตามอัตราการใช้กำลังการผลิตต่อปี 2549 และรวมอุตสาหกรรม

TABLE 12 NUMBER AND PERCENTAGE OF MANUFACTURING ESTABLISHMENTS BY CAPACITY UTILIZATION IN 2006 AND DIVISION OF INDUSTRY

รหัส Code	จำนวนสถานประกอบการ Number of establishments	อัตราการใช้กำลังการผลิตต่อปี 2549 Capacity utilization in 2006											เฉลี่ยต่อสถาน- ประกอบการ Average per establishment	Division of industry													
		< 10 %		10-19 %		20-29 %		30-39 %		40-49 %		50-59 %			60-69 %		70-79 %		80-89 %		90-99 %		≥ 100 %				
		จำนวน Number	ร้อยละ %	จำนวน Number	ร้อยละ %	จำนวน Number	ร้อยละ %	จำนวน Number	ร้อยละ %	จำนวน Number	ร้อยละ %	จำนวน Number			ร้อยละ %	จำนวน Number	ร้อยละ %	จำนวน Number	ร้อยละ %	จำนวน Number	ร้อยละ %	จำนวน Number	ร้อยละ %	จำนวน Number	ร้อยละ %		
รวม	1,673	100.00	4	0.24	-	-	-	-	8	0.50	1	0.08	119	7.14	107	6.39	163	9.76	58	3.47	23	1.36	1,189	71.06	89.56	Total	
15 การผลิตผลิตภัณฑ์อาหารและเครื่องดื่ม	600	100.00	-	-	-	-	8	1.39	-	101	16.84	91	15.15	137	22.82	50	8.33	8	1.41	204	34.06	34.06	204	34.06	76.09	Manufacture of food products and beverages	
17 การผลิตสิ่งทอ	832	100.00	-	-	-	-	-	-	-	-	-	-	1	0.12	-	2	0.24	-	2	0.24	1	0.12	828	99.52	99.9	Manufacture of textiles	
18 การผลิตเครื่องสำอาง รวมกิจการตกแต่งและซ่อมแซมสิ่งต่าง	99	100.00	-	-	-	-	-	-	-	-	-	-	-	6	6.06	16	16.54	-	-	9	9.47	67	67.93	91.67	Manufacture of wearing apparel, dressing and dyeing of fur		
19 การหัตถกรรมและเครื่องประดับต่าง ๆ รวมกิจการผลิตกระเป๋าเดินทาง กระเป๋าถือ อานม้า เครื่องหนังและรองเท้า	2	100.00	-	-	-	-	-	-	-	-	-	-	-	2	100.00	-	-	-	-	-	-	-	-	-	60	Tanning and dressing of leather; manufacture of luggage, handbags, saddlery harness and footwear	
20 การผลิตไม้และผลิตภัณฑ์จากไม้และไม้ก๊อก ยกเว้น เฟอร์นิเจอร์	33	100.00	-	-	-	-	-	-	-	-	-	-	2	6.06	1	3.03	-	-	-	-	-	-	30	90.91	96.67	Manufacture of wood and of products of wood and cork, except furniture; manufacture of articles of straw and plaiting materials	
รวมกิจการผลิตสิ่งพิมพ์จากทางสายและวัสดุสถานะอื่น ๆ	6	100.00	-	-	-	-	-	-	-	-	-	-	-	-	-	-	-	-	-	-	-	-	-	-	80	Publishing, printing and reproduction of recorded media	
22 การพิมพ์โฆษณา การพิมพ์ และการทำสำเนาที่จับต้องได้	9	100.00	-	-	-	-	-	-	-	-	-	-	-	-	-	-	-	-	-	-	-	-	9	100.00	100	Manufacture of chemicals and chemical products	
24 การผลิตเคมีภัณฑ์และผลิตภัณฑ์	19	100.00	-	-	-	-	-	-	1	7.02	-	-	1	7.02	5	26.32	3	15.8	-	-	-	-	8	43.86	81.93	Manufacture of other non-metallic mineral products	
26 การผลิตผลิตภัณฑ์จากแร่ใยหิน	59	100.00	-	-	-	-	-	-	-	-	-	-	-	-	-	-	-	-	-	-	-	-	35	59.27	81.09	Manufacture of fabricated metal products, except machinery and equipment	
28 การผลิตผลิตภัณฑ์ที่จากโลหะประสม อลูมิเนียม อลูมิเนียมผสม	14	100.00	4	28.57	-	-	-	-	-	-	-	-	-	-	-	-	-	-	-	-	-	7	50.00	68.14	Manufacture of furniture, manufacturing n.e.c.		
36 การผลิตเฟอร์นิเจอร์																											

ที่มา : สำนักงานอุตสาหกรรม พ.ศ.2550 จังหวัดหนองคาย สำนักงานสถิติแห่งชาติ กระทรวงเทคโนโลยีสารสนเทศและการสื่อสาร

Source : The 2007 Industrial Census, Mue Hong Son Province, National Statistical Office, Ministry of Information and Communication Technology

ภาค 2 ข้อมูลการดำเนินงานของสถานประกอบการ

ตอนที่ 1 ข้อมู๓ที่๑ไปข๑ง๑ธ๑นประภ๑บการ
จ๑นแ๑กตามขนาดข๑ง๑ธ๑นประภ๑บการ

สารบัญตารางสถิติ

- ตอนที่ 1 ข้อมูลการดำเนินงานประจำปีตามขนาดของสถานประกอบการ
- ตาราง 1 สถิติมูลฐานอุตสาหกรรมการผลิตในปี 2549 จำแนกตามขนาดของสถานประกอบการ
- ตาราง 2 มูลค่าผลผลิตของสถานประกอบการอุตสาหกรรมการผลิตในปี 2549 จำแนกตามขนาดของสถานประกอบการ
- ตาราง 3 ค่าใช้จ่ายขั้นกลางของสถานประกอบการอุตสาหกรรมการผลิตในปี 2549 จำแนกตามขนาดของสถานประกอบการ
- ตาราง 4 คนทำงานในสถานประกอบการอุตสาหกรรมการผลิตในปี 2549 จำแนกตามสถานภาพการทำงาน เพศ และขนาดของสถานประกอบการ
- ตาราง 5 จำนวนสถานประกอบการอุตสาหกรรมการผลิต จำแนกตามจำนวนวันทำงานต่อสัปดาห์ จำนวนชั่วโมงทำงานเฉลี่ยต่อวันของลูกจ้าง และขนาดของสถานประกอบการ
- ตาราง 6 ค่าตอบแทนแรงงานในปี 2549 จำแนกตามขนาดของสถานประกอบการ
- ตาราง 7 มูลค่าวัตถุดิบและวัสดุประกอบฯ และสินค้าคงเหลือต้นปีและปลายปี 2549 จำแนกตามขนาดของสถานประกอบการ
- ตาราง 8 ส่วนเปลี่ยนแปลงของมูลค่าวัตถุดิบและวัสดุประกอบฯ และสินค้าคงเหลือในปี 2549 จำแนกตามขนาดของสถานประกอบการ
- ตาราง 9 ค่าใช้จ่ายทั้งสิ้นและค่าภาษีมูลค่าเพิ่มสุทธิของสถานประกอบการอุตสาหกรรมการผลิตในปี 2549 จำแนกตามขนาดของสถานประกอบการ
- ตาราง 10 มูลค่าสินทรัพย์ถาวรที่เปลี่ยนแปลงระหว่าง มกราคม - ธันวาคม 2549 จำแนกตามขนาดของสถานประกอบการ

ตาราง 1 สถิติฐานอุตสาหกรรมการผลิตในปี 2549 จำแนกตามขนาดของสถานประกอบการ

TABLE 1 SUMMARY OF BASIC STATISTICS FOR MANUFACTURING ESTABLISHMENTS IN 2006 BY SIZE OF ESTABLISHMENT

ขนาดของสถานประกอบการ	จำนวน สถานประกอบการ Number of establishments	จำนวน คนทำงาน Number of persons engaged	ลูกจ้าง Employees (พันบาท In Thousand Baht)			มูลค่าผลผลิต Value of gross output	ค่าใช้ซ้ำ ขั้นกลาง Intermediate consumption	มูลค่าเพิ่ม Value added	Size of establishment
			จำนวน Number	ค่าตอบแทน Remuneration	ค่าตอบแทน Remuneration				
รวม	1,673	3,396	760	19,017.90	156,864.40	85,576.90	71,287.50	Total	
1 - 15 คน	1,640	2,373	355	10,627.40	118,968.60	65,224.20	53,744.40	1 - 15 persons	
16 - 25 คน	19	394	138	4,199.80	22,387.20	11,444.10	10,943.10	16 - 25 persons	
26 - 30 คน	4	116	54	706.00	500.50	199.50	301	26 - 30 persons	
31 - 50 คน	6	246	88	1,450.00	2,114.60	751.80	1,362.80	31 - 50 persons	
51 - 200 คน	4	267	125	2,034.70	12,893.50	7,957.20	4,936.30	51 - 200 persons	

หมายเหตุ : D หมายถึง ตัวเลขที่ไม่เปิดเผย

Note : D means disclosure prohibited.

ที่มา : สำมะโนอุตสาหกรรม พ.ศ.2550 จังหวัดแม่ฮ่องสอน สำนักงานสถิติแห่งชาติ กระทรวงเทคโนโลยีสารสนเทศและการสื่อสาร

Source : The 2007 Industrial Census, Mae Hong Son Province, National Statistical Office, Ministry of Information and Communication Technology

ตาราง 2 มูลค่าผลผลิตของสถานประกอบการอุตสาหกรรมการผลิตในปี 2549 จำแนกตามขนาดของสถานประกอบการ

TABLE 2 VALUE OF GROSS OUTPUT OF MANUFACTURING ESTABLISHMENTS IN 2006 BY SIZE OF ESTABLISHMENT

ขนาดของ สถานประกอบการ	จำนวน สถาน- ประกอบการ	รวม Total	มูลค่าขายผลผลิต Sales of goods produced	รายรับจาก การขายสินค้า ที่ซื้อมาจำหน่าย ในสภาพเดิม Sales of goods purchased for resale	รายรับจากการ รับจ้างเหมาทำการ ผลิตสินค้า Receipts for contract and commission work	รายรับจากการ ให้บริการบำรุงรักษา ซ่อมแซมและติดตั้ง ให้แก่สถาน ประกอบการอื่น Receipts for repair and installation work etc.	รายรับจากการ ให้เช่าอาคาร ฯลฯ และรายรับอื่น ๆ Receipts for rent on building etc. and other receipts	ส่วนเปลี่ยนแปลง มูลค่าสินค้าคงเหลือ Change in value of stocks of goods	Size of establishment
รวม	1,673	156,864.40	146,413.00	2,030.00	-	260.00	155.80	8,005.60	Total
1 - 15 คน	1,640	118,968.60	111,929.50	2,030.00	-	260.00	145.80	4,603.40	1 - 15 persons
16 - 25 คน	19	22,387.20	19,120.90	-	-	-	10.00	3,256.20	16 - 25 persons
26 - 30 คน	4	500.50	497.50	-	-	-	-	3.00	26 - 30 persons
31 - 50 คน	6	2,114.60	1,974.60	-	-	-	-	140.00	31 - 50 persons
51 - 200 คน	4	12,893.50	12,890.50	-	-	-	-	3.00	51 - 200 persons

ที่มา : สำนักงานอุตสาหกรรม พ.ศ.2550 จังหวัดแม่ฮ่องสอน สำนักงานสถิติแห่งชาติ กระทรวงเทคโนโลยีสารสนเทศและการสื่อสาร

Source : The 2007 Industrial Census, Mae Hong Son Province, National Statistical Office, Ministry of Information and Communication Technology

ตาราง 3 ค่าใช้จ่ายขั้นกลางของสถานประกอบการอุตสาหกรรมผลิตในปี 2549 จำแนกตามขนาดของสถานประกอบการ

TABLE 3 INTERMEDIATE CONSUMPTION OF MANUFACTURING ESTABLISHMENTS IN 2006 BY SIZE OF ESTABLISHMENT

ขนาดของ สถานประกอบการ	จำนวน สถาน- ประกอบการ	รวม Total	(พันบาท In Thousand Baht)								ส่วนเปลี่ยนแปลง มูลค่าวัตถุดิบและ วัสดุประกอบๆ คงเหลือ
			ค่าซื้อวัตถุดิบ และวัสดุประกอบๆ ที่ใช้ในการผลิต	ค่าซื้อเพลิง และค่าไฟฟ้า ที่ใช้ภายในการผลิต	ค่าติดตั้งซ่อมแซมและ บำรุงรักษาสินค้า ที่จำหน่ายให้ลูกค้า	ค่าติดตั้งซ่อมแซมและ บำรุงรักษาเครื่องจักร เครื่องมือ	ค่าซื้อสินค้า ที่ซื้อมาจำหน่าย ในสภาพเดิม	ค่าจ้างเหมาจ่ายให้ สถานประกอบการ อื่นผลิตสินค้าให้	ค่าใช้จ่ายอื่น ๆ Other expenses	Change in value of stocks of materials and components	
Number of establishments	Purchase of materials and components used in production	Cost of repair and maintenance sales of goods of purchase	Cost of repair and maintenance of machinery and equipment	Purchase of goods for resale and commission work	Cost of contract	Size of establishment					
รวม	1,673	85,576.90	54,392.60	9,725.70	29.50	3,484.10	1,470.00	0.00	16,483.40	8.40	Total
1 - 15 คน	1,640	65,224.20	39,411.20	8,089.70	28.00	2,934.60	1,470.00	0.00	13,292.20	1.40	1 - 15 persons
16 - 25 คน	19	11,444.10	8,511.40	827.90	1.50	447.50	-	-	1,657.80	2.00	16 - 25 persons
26 - 30 คน	4	199.50	162.30	14.70	-	-	-	-	25.50	3.00	26 - 30 persons
31 - 50 คน	6	751.80	654.80	22.40	-	-	-	-	74.70	0.00	31 - 50 persons
51 - 200 คน	4	7,957.20	5,653.00	771.00	-	101.90	-	-	1,433.30	2.00	51 - 200 persons

หมายเหตุ : D หมายถึง ตัวเลขที่ไม่เปิดเผย

Note : D means disclosure prohibited.

ที่มา : สำมะโนอุตสาหกรรม พ.ศ.2550 จังหวัดแม่ฮ่องสอน สำนักงานสถิติแห่งชาติ กระทรวงเทคโนโลยีสารสนเทศและการสื่อสาร

Source : The 2007 Industrial Census, Mae Hong Son Province, National Statistical Office, Ministry of Information and Communication Technology

ตาราง 4 คนทำงานในสถานประกอบการอุตสาหกรรมผลิตในปี 2549 จำแนกตามสถานภาพการทำงาน เพศ และขนาดของสถานประกอบการ

TABLE 4 PERSONS ENGAGED IN MANUFACTURING ESTABLISHMENTS IN 2006 BY WORK STATUS, SEX AND SIZE OF ESTABLISHMENT

ขนาดของ สถานประกอบการ	จำนวน สถาน- ประกอบการ	คนทำงาน โดยไม่ได้รับค่าจ้าง/ เงินเดือน				ลูกจ้างในกรรมวิธีการผลิต Operatives						ลูกจ้างอื่นๆ				Size of establishment			
		รวม		หญิง		รวม		หญิง		รวม		หญิง		รวม			หญิง		
		Total	Male	Female	Total	Male	Female	Total	Male	Female	Total	Male	Female	Total	Male		Female		
รวม	1,673	3,396	1,156	2,240	2,636	740	1,896	330	330	653	339	314	62	46	16	45	31	14	Total
1 - 15 คน	1,640	2,373	957	1,416	2,018	703	1,315	100	100	304	220	84	41	25	16	10	9	1	1 - 15 persons
16 - 25 คน	19	394	61	333	256	30	226	104	104	129	25	104	4	4	-	5	2	3	16 - 25 persons
26 - 30 คน	4	116	1	115	62	1	61	54	54	54	-	54	-	-	-	-	-	-	26 - 30 persons
31 - 50 คน	6	246	41	205	158	2	156	49	49	88	39	49	-	-	-	-	-	-	31 - 50 persons
51 - 200 คน	4	267	96	171	142	4	138	23	23	78	55	23	17	17	-	30	20	10	51 - 200 persons

ที่มา : สำมะโนอุตสาหกรรม พ.ศ.2550 จังหวัดแม่ฮ่องสอน สำนักงานสถิติแห่งชาติ กระทรวงเทคโนโลยีสารสนเทศและการสื่อสาร

Source : The 2007 Industrial Census, Mae Hong Son Province, National Statistical Office, Ministry of Information and Communication Technology

ตาราง 5 จำนวนสถานประกอบการอุตสาหกรรมผลิต จำนวนตามจำนวนวันทำงานต่อสัปดาห์ จำนวนชั่วโมงทำงานเฉลี่ยต่อวันของลูกจ้าง และขนาดของสถานประกอบการ
 TABLE 5 NUMBER OF MANUFACTURING ESTABLISHMENTS BY WORKING-DAYS PER WEEK, WORKING HOURS PER DAY OF EMPLOYEES AND SIZE OF ESTABLISHMENT

ขนาดของ สถานประกอบการ	จำนวน สถาน ประกอบการ Number of establishments	ลูกจ้างในกรรมวิธีการผลิต Operatives				ลูกจ้างอื่น ๆ Other employees				Size of establishment				
		จำนวนวันทำงานต่อสัปดาห์		จำนวนชั่วโมงทำงานเฉลี่ยต่อวัน		จำนวนวันทำงานต่อสัปดาห์		จำนวนชั่วโมงทำงานเฉลี่ยต่อวัน						
		1 - 5	6	7	8	1 - 5	6	7	8					
รวม	1,673	37	71	8	50	66	2	6	1	3	6	-	-	Total
1 - 15 คน	1,640	31	66	7	42	62	2	4	-	3	3	-	-	1 - 15 persons
16 - 25 คน	19	3	4	-	4	3	-	2	-	-	2	-	-	16 - 25 persons
26 - 30 คน	4	1	1	-	2	-	-	-	-	-	-	-	-	26 - 30 persons
31 - 50 คน	6	1	-	-	1	-	-	-	-	-	-	-	-	31 - 50 persons
51 - 200 คน	4	1	-	1	1	1	-	-	1	-	1	-	-	51 - 200 persons

ที่มา : สำนักงานอุตสาหกรรม พ.ศ.2550 จังหวัดแม่ฮ่องสอน สำนักงานสถิติแห่งชาติ กระทรวงเทคโนโลยีสารสนเทศและการสื่อสาร

Source : The 2007 Industrial Census, Mae Hong Son Province, National Statistical Office, Ministry of Information and Communication Technology

ตาราง 6 ค่าตอบแทนแรงงานในปี 2549 จำนวนตามขนาดของสถานประกอบการ

TABLE 6 REMUNERATION IN 2006 BY SIZE OF ESTABLISHMENT

ขนาดของ สถานประกอบการ	จำนวน สถาน- ประกอบการ	จำนวนลูกจ้าง Number of employees	รวม Total	(พันบาท In Thousand Baht)										Size of establishment		
				ลูกจ้างในกรรมวิธีการผลิต Operatives					ลูกจ้างอื่น ๆ Other employees							
				ค่าจ้าง รวม	ค่าจ้าง เงินเดือน	โบนัส ฯลฯ Wages, salaries	ค่าล่วงเวลา โอvertime bonus etc.	ผลประโยชน์ อื่น ๆ Others	ค่าจ้าง รวม	ค่าจ้าง เงินเดือน	โบนัส ฯลฯ Wages, salaries	ค่าล่วงเวลา โอvertime bonus etc.	ผลประโยชน์ อื่น ๆ Others			
รวม	1,673	760	19,017.90	16,872.40	16,382.50	109.70	-	3.00	377.30	2,145.50	2,061.90	-	-	-	83.60	Total
1 - 15 คน	1,640	355	10,627.40	9,937.60	9,707.70	109.70	-	3.00	117.30	689.80	684.40	-	-	-	5.40	1 - 15 persons
16 - 25 คน	19	138	4,199.80	3,816.60	3,591.60	-	-	-	225.00	383.20	335.00	-	-	-	48.20	16 - 25 persons
26 - 30 คน	4	54	706.00	706.00	706.00	-	-	-	0.00	-	-	-	-	-	-	26 - 30 persons
31 - 50 คน	6	88	1,450.00	1,450.00	1,450.00	-	-	-	0.00	-	-	-	-	-	-	31 - 50 persons
51 - 200 คน	4	125	2,034.70	962.20	927.20	-	-	-	35.00	1,072.50	1,042.50	-	-	-	30.00	51 - 200 persons

หมายเหตุ : D หมายถึง ตัวเลขที่ไม่เปิดเผย

Note : D means disclosure prohibited.

ที่มา : สำมะโนอุตสาหกรรม พ.ศ.2550 จังหวัดมืองงคอน สำนักงานสถิติแห่งชาติ กระทรวงเทคโนโลยีสารสนเทศและการสื่อสาร

Source : The 2007 Industrial Census, Mae Hong Son Province, National Statistical Office, Ministry of Information and Communication Technology

ตาราง 7 มูลค่าวัตถุดิบและวัสดุประกอบฯ และสินค้าคงเหลือต้นปีและปลายปี 2549 จำนวนตามขนาดของสถานประกอบการ
TABLE 7 VALUE OF STOCKS AT THE BEGINNING AND THE END OF 2006 BY SIZE OF ESTABLISHMENT

ขนาดของ สถานประกอบการ Number of establishments	จำนวน สถาน- ประกอบการ Total	(พันบาท In Thousand Baht)														
		มูลค่า ณ ต้นปี 2549 At the beginning of 2006						มูลค่า ณ ปลายปี 2549 At the end of 2006								
		รวม Total	วัตถุดิบ และ วัสดุประกอบฯ Materials and components	สินค้า ระหว่าง ผลิต Work in progress	สินค้า สำเร็จรูป Finished goods	สินค้าที่ซื้อ มา จำหน่ายใน สภาพเดิม Goods purchased for resale	รวม Total	วัตถุดิบ และ วัสดุประกอบฯ Materials and components	สินค้า ระหว่าง ผลิต Work in progress	สินค้า สำเร็จรูป Finished goods	สินค้าที่ซื้อ มา จำหน่ายใน สภาพเดิม Goods purchased for resale	รวม Total	ขนาดของ สถานประกอบการ Size of establishment			
รวม	1,673	5,718.00	1,360.90	905.7	979.4	2,472.00	13,732.00	811	8,977.80	2,574.00	8,111	2,574.00	8,111	8,977.80	2,574.00	Total
1 - 15 คน	1,640	5,581.20	1,354.30	905.7	849.2	2,472.00	10,186.00	811	5,445.30	2,574.00	811	2,574.00	811	5,445.30	2,574.00	1 - 15 persons
16 - 25 คน	19	16.8	6.5	-	10.3	-	3,275.00	8.5	3,266.50	-	-	-	-	3,266.50	-	16 - 25 persons
26 - 30 คน	4	0	0	-	0	-	6	3	3	-	-	-	-	3	-	26 - 30 persons
31 - 50 คน	6	0	0	-	0	-	140	-	140	-	-	-	-	140	-	31 - 50 persons
51 - 200 คน	4	120	0	-	120	-	125	2	123	-	-	-	-	123	-	51 - 200 persons

หมายเหตุ : D หมายถึง ตัวเลขที่ไม่เปิดเผย

Note : D means disclosure prohibited.

ที่มา : สำมะโนอุตสาหกรรม พ.ศ.2550 จังหวัดแม่ฮ่องสอน สำนักงานสถิติแห่งชาติ กระทรวงเทคโนโลยีสารสนเทศและการสื่อสาร

Source : The 2007 Industrial Census, Mae Hong Son Province, National Statistical Office, Ministry of Information and Communication Technology

ตาราง 8 ส่วนเปลี่ยนแปลงของมูลค่าวัตถุดิบและวัสดุประกอบฯ และสินค้าคงเหลือในปี 2549 จำนวนตามขนาดของสถานประกอบการ

TABLE 8 CHANGE IN VALUE OF STOCKS IN 2006 BY SIZE OF ESTABLISHMENT

ขนาดของ สถานประกอบการ	จำนวน สถาน- ประกอบการ	(พันบาท In Thousand Baht)					สินค้าที่ซื้อมา จำหน่ายในสภาพเดิม	Size of establishment
		รวม Total	วัตถุดิบและ วัสดุประกอบฯ	สินค้าระหว่าง ผลิต	สินค้า สำเร็จรูป	Change in value of stocks		
	Number of establishments		Materials and components	Work in progress	Finished goods	Goods purchased for resale		
รวม	1,673	8,014.00	8.4	-94.7	7,998.30	102	Total	
1 - 15 คน	1,640	4,604.80	1.4	-94.7	4,596.10	102	1 - 15 persons	
16 - 25 คน	19	3,258.20	2	-	3,256.20	-	16 - 25 persons	
26 - 30 คน	4	6	3	-	3	-	26 - 30 persons	
31 - 50 คน	6	140	0	-	140	-	31 - 50 persons	
51 - 200 คน	4	5	2	-	3	-	51 - 200 persons	

ที่มา : สำนักอุตสาหกรรม พ.ศ.2550 จังหวัดแม่ฮ่องสอน สำนักงานสถิติแห่งชาติ กระทรวงเทคโนโลยีสารสนเทศและการสื่อสาร

Source : The 2007 Industrial Census, Mae Hong Son Province, National Statistical Office, Ministry of Information and Communication Technology

ตาราง 9 ค่าใช้จ่ายทั้งสิ้นและค่าภาษีมูลค่าเพิ่มสุทธิของสถานประกอบการอุตสาหกรรมผลิตในปี 2549 จำแนกตามขนาดของสถานประกอบการ

TABLE 9 TOTAL EXPENSES AND NET VALUE ADDED TAX OF MANUFACTURING ESTABLISHMENTS IN 2006 BY SIZE OF ESTABLISHMENT

ขนาดของ สถานประกอบการ	จำนวน สถาน- ประกอบการ	รวม Total	(พันบาท In Thousand Baht)										ค่าภาษี มูลค่าเพิ่ม สุทธิ Net value added tax	ค่าภาษี มูลค่าเพิ่ม สุทธิ Net value added tax	ขนาดของ สถานประกอบการ
			ค่าซื้อวัตถุดิบ และวัสดุประกอบฯ ที่ใช้ในการผลิต	ค่าเชื้อเพลิง และค่าไฟฟ้า ที่ใช้ภายในการผลิต	ค่าติดตั้งซ่อมแซมและ บำรุงรักษาสินค้า ที่จำหน่ายให้ลูกค้า	ค่าติดตั้งซ่อมแซมและ บำรุงรักษาเครื่องจักร เครื่องมือ	ค่าซื้อสินค้า ที่ซื้อจากร้านค้า ในสภาพเดิม	ค่าจ้างเหมาจ่ายให้ สถานประกอบการ อื่นผลิตสินค้าให้	ค่าใช้จ่าย ในการขาย Cost of sale	ค่าใช้จ่าย ในการบริหาร และดำเนินงาน	ค่าใช้จ่ายอื่น ๆ Other expenses	ค่าภาษีอื่น ๆ Other taxes			
รวม	1,673	88,510.90	54,392.60	9,725.70	29.5	3,484.10	1,470.00	0	3,419.20	12,842.20	868.6	1,507.40	771.6	Total	
1 - 15 คน	1,640	67,358.20	39,411.20	8,089.70	28	2,934.60	1,470.00	0	2,400.20	10,575.80	855.4	1,021.70	571.6	1 - 15 persons	
16 - 25 คน	19	11,923.70	8,511.40	827.9	1.5	447.5	-	-	952	693.5	12.2	477.6	0	16 - 25 persons	
26 - 30 คน	4	205.1	162.3	14.7	-	-	-	-	7	20.1	1	0	0	26 - 30 persons	
31 - 50 คน	6	754.1	654.8	22.4	-	-	-	-	-	76.9	-	0	0	31 - 50 persons	
51 - 200 คน	4	8,269.80	5,653.00	771	-	101.9	-	-	60	1,475.90	-	8	200	51 - 200 persons	

Note : D means disclosure prohibited.

ที่มา : สำมะโนอุตสาหกรรม พ.ศ.2550 จังหวัดแม่ฮ่องสอน สำนักงานสถิติแห่งชาติ กระทรวงเทคโนโลยีสารสนเทศและการสื่อสาร

Source : The 2007 Industrial Census, Mae Hong Son Province, National Statistical Office, Ministry of Information and Communication Technology.

ตาราง 10 มูลค่าสินทรัพย์ถาวรที่เปลี่ยนแปลงระหว่างมกราคม - ธันวาคม 2549 จำแนกตามขนาดของสถานประกอบการ

TABLE 10 VALUE OF FIXED ASSETS CHANGE IN JANUARY - DECEMBER 2006 BY SIZE OF ESTABLISHMENT

ขนาดของสถานประกอบการ	จำนวน สถาน- ประกอบการ Number of establishments	(พันบาท In Thousand Baht)				Size of establishment
		รวม Total	มูลค่าสินทรัพย์ ถาวรที่ซื้อหรือ ผลิตขึ้นเอง Value of new or cost producing of fixed assets	มูลค่าสินทรัพย์ ถาวรที่ขาย Value of disposal of fixed assets	ค่าโอน กรรมสิทธิ์ Ownership transfer fee	
รวม	1,673	-	-	-	-	Total
1 - 15 คน	1,640	-	-	-	-	1 - 15 persons
16 - 25 คน	19	-	-	-	-	16 - 25 persons
26 - 30 คน	4	-	-	-	-	26 - 30 persons
31 - 50 คน	6	-	-	-	-	31 - 50 persons
51 - 200 คน	4	-	-	-	-	51 - 200 persons

หมายเหตุ : D หมายถึง ตัวเลขที่ไม่เปิดเผย

Note : D means disclosure prohibited.

ที่มา : สำมะโนอุตสาหกรรม พ.ศ.2550 จังหวัดแม่ฮ่องสอน สำนักงานสถิติแห่งชาติ กระทรวงเทคโนโลยีสารสนเทศและการสื่อสาร

Source : The 2007 Industrial Census, Mae Hong Son Province, National Statistical Office, Ministry of Information and Communication Technology

ตอนที่ 2 ข้อมูลทั่วไปของสถานประกอบการ
จำแนกตามหมวดอุตสาหกรรม

สารบัญตารางสถิติ

- ตอนที่ 2 ข้อมูลการดำเนินงานกิจการจำแนกตามหมวดอุตสาหกรรม
- ตาราง 1 สถิติมูลฐานอุตสาหกรรมการผลิตในปี 2549 จำแนกตามหมวดอุตสาหกรรม
- ตาราง 2 มูลค่าผลผลิตของสถานประกอบการอุตสาหกรรมการผลิตในปี 2549 จำแนกตามหมวดอุตสาหกรรม
- ตาราง 3 ค่าใช้จ่ายขั้นกลางของสถานประกอบการอุตสาหกรรมการผลิตในปี 2549 จำแนกตามหมวดอุตสาหกรรม
- ตาราง 4 คนทำงานในสถานประกอบการอุตสาหกรรมการผลิตในปี 2549 จำแนกตามสถานภาพการทำงาน เพศ และหมวดอุตสาหกรรม
- ตาราง 5 จำนวนสถานประกอบการอุตสาหกรรมการผลิต จำแนกตามจำนวนวันทำงานต่อสัปดาห์ จำนวนชั่วโมงทำงานเฉลี่ยต่อวันของลูกจ้าง และหมวดอุตสาหกรรม
- ตาราง 6 ค่าตอบแทนแรงงานในปี 2549 จำแนกตามหมวดอุตสาหกรรม
- ตาราง 7 มูลค่าวัตถุดิบและวัสดุประกอบฯ และสินค้าคงเหลือต้นปีและปลายปี 2549 จำแนกตามหมวดอุตสาหกรรม
- ตาราง 8 ส่วนเปลี่ยนแปลงของมูลค่าวัตถุดิบและวัสดุประกอบฯ และสินค้าคงเหลือในปี 2549 จำแนกตามหมวดอุตสาหกรรม
- ตาราง 9 ค่าใช้จ่ายทั้งสิ้นและค่าภาษีมูลค่าเพิ่มสุทธิของสถานประกอบการอุตสาหกรรมการผลิตในปี 2549 จำแนกตามหมวดอุตสาหกรรม
- ตาราง 10 มูลค่าสินทรัพย์ถาวรที่เปลี่ยนแปลงระหว่าง มกราคม - ธันวาคม 2549 จำแนกตามหมวดอุตสาหกรรม

ตาราง 1 สถิติฐานอุตสาหกรรมการผลิตในปี 2549 จำนวนตามหมวดอุตสาหกรรม

TABLE 1 SUMMARY OF BASIC STATISTICS FOR MANUFACTURING ESTABLISHMENTS IN 2006 BY DIVISION OF INDUSTRY

รหัส Code	หมวดอุตสาหกรรม	จำนวน สถานประกอบการ Number of establishments	จำนวน คนทำงาน Number of persons engaged	ลูกจ้าง Employees		ค่าจ้าง Remuneration	(พันบาท In Thousand Baht)		มูลค่าเพิ่ม Value added	Division of Industry
				จำนวน Number	ค่าตอบแทน ค่าตอบแทน Value of gross output		ค่าจ้าง Intermediate consumption	มูลค่าเพิ่ม Value added		
รวม		1,673	3,396	760	19,017.90	85,576.90	71,287.50	Total		
15	การผลิตภัตตาคารอาหารและเครื่องดื่ม	600	1,138	218	5,343.80	29,148.60	28,205.90	Manufacture of food products and beverages		
17	การผลิตสิ่งทอ	832	1,409	205	3,056.00	17,048.20	7,095.40	Manufacture of textiles		
18	การผลิตเครื่องแต่งกาย รวมทั้งการผลิตกระเป๋าค้นทาง	99	177	-	-	3,739.70	2,478.90	Manufacture of wearing apparel; dressing and dyeing of fur		
19	การผลิตเครื่องหนังรองเท้า และรองเท้า กระเป๋า เครื่องใช้พลาสติก และรองเท้า	2	4	-	-	D	D	Tanning and dressing of leather; manufacture of luggage, handbags, saddlery, harness and footwear		
20	การผลิตไม้และผลิตภัณฑ์จากไม้และไม้ก๊อก ยกเว้น ฟอร์นิเจอร์ รวมทั้งการผลิตสิ่งของที่ทำจากฟางและวัสดุจากสัตว์อื่น ๆ	33	117	57	3,646.80	20,595.70	11,285.70	Manufacture of wood and of products of wood and cork, except furniture; manufacture of articles of straw and plaiting materials		
22	การพิมพ์โฆษณา การพิมพ์ และการทำสำเนาสื่อบันทึก	6	15	-	-	252	168	Publishing, printing and reproduction of recorded media		
24	การผลิตเคมีภัณฑ์และผลิตภัณฑ์เคมี	9	77	-	-	239.9	155.6	Manufacture of chemicals and chemical products		
26	การผลิตผลิตภัณฑ์จากแร่โลหะ	19	177	153	4,118.80	45,641.70	19,820.60	Manufacture of other non-metallic mineral products		
28	การผลิตผลิตภัณฑ์ที่ทำจากโลหะประดิษฐ์ ยกเว้นเครื่องจักรและอุปกรณ์	59	119	47	1,299.50	7,759.90	3,674.40	Manufacture of fabricated metal products, except machinery and equipment		
36	การผลิตเฟอร์นิเจอร์ รวมทั้งการผลิตซึ่งมีได้ประเภทไว้ในที่อื่น	14	163	81	1,553.00	4,102.80	1,702.30	Manufacture of furniture; manufacturing n.e.c.		

ที่มา : สำมะโนอุตสาหกรรม พ.ศ.2550 จังหวัดเชียงใหม่ สำนักงานสถิติแห่งชาติ กระทรวงเทคโนโลยีสารสนเทศและการสื่อสาร

Source : The 2007 Industrial Census, Mae Hong Son Province, National Statistical Office, Ministry of Information and Communication Technology

ตาราง 2 มูลค่าผลผลิตของสถานประกอบการอุตสาหกรรมผลิตในปี 2549 จำแนกตามหมวดอุตสาหกรรม

TABLE 2 VALUE OF GROSS OUTPUT OF MANUFACTURING ESTABLISHMENTS IN 2006 BY DIVISION OF INDUSTRY

รหัส Code	หมวดอุตสาหกรรม Division of Industry	จำนวน สถาน- ประกอบการ Number of establishments	รวม Total	มูลค่าขายผลผลิต Sales of goods produced	รายรับจาก การขายสินค้า ที่ซื้อจากราย ในสภาพเดิม Sales of goods purchased for resale	รายรับจาก รับจ้างทำ ผลิตสินค้า Receipts for contract and commission work	รายรับจาก ให้บริการบำรุง ซ่อมแซมและ ติดตั้ง ให้แก่สถาน ประกอบกรอื่น Receipts for repair and installation work etc.	รายรับจาก ให้เช่าอาคาร และทรัพย์สิน อื่น ๆ Receipts for rent on building etc. and other receipts	ส่วนที่เปลี่ยนแปลง มูลค่าสินค้าคงเหลือ Change in value of stocks of goods	Division of Industry
รวม		1,673	156,864.40	146,413.00	2,030.00	-	260.00	155.80	8,005.60	Total
15	การผลิตภัตตาคารและเครื่องดื่ม	600	57,554.50	53,943.30	2,030.00	-	-	88.60	1,292.60	Manufacture of food products and beverages
17	การผลิตสิ่งทอ	832	17,048.20	16,512.20	-	-	-	67.20	468.80	Manufacture of textiles
18	การผลิตเครื่องแต่งกาย รวมทั้งการตกแต่งและย้อมสีขนสัตว์	99	3,739.70	3,661.70	-	-	-	-	78.00	Manufacture of wearing apparel; dressing and dyeing of fur
19	การฟอกและตกแต่งหนังฟอก รวมทั้งการผลิตกระเป๋าเดินทาง กระเป๋าถือ อานม้า เครื่องเทียมรถ และรองเท้า	2	D	D	-	-	-	-	D	Tanning and dressing of leather; manufacture of luggage, handbags, saddlery, harness and footwear
20	การผลิตไม้และผลิตภัณฑ์จากไม้และไม้ก๊อก ยกเว้นเฟอร์นิเจอร์ รวมทั้งการผลิตสิ่งของที่ทำจากฟางและวัสดุจากสัตว์อื่นๆ	33	20,595.70	19,740.20	-	-	-	-	855.50	Manufacture of wood and of products of wood and cork, except furniture; manufacture of articles of straw and plaiting materials
22	การพิมพ์โฆษณา การพิมพ์ และการทำสำเนาอื่นที่มี	6	252.00	252.00	-	-	-	-	-	Publishing, printing and reproduction of recorded media
24	การผลิตเคมีภัณฑ์และผลิตภัณฑ์เคมี	9	239.90	237.90	-	-	-	-	2.00	Manufacture of chemicals and chemical products
26	การผลิตผลิตภัณฑ์ที่ทำจากโลหะ	19	45,641.70	40,714.10	-	-	-	-	4,927.60	Manufacture of other non-metallic mineral products
28	การผลิตผลิตภัณฑ์ที่ทำจากโลหะประดิษฐ์ ยกเว้นเครื่องจักรและอุปกรณ์	59	7,759.90	7,127.80	-	-	260.00	-	372.10	Manufacture of fabricated metal products, except machinery and equipment
36	การผลิตเฟอร์นิเจอร์ รวมทั้งการผลิตซึ่งมีได้จัดประเภทไว้ในที่อื่น	14	4,102.80	4,103.80	-	-	-	-	-1.00	Manufacture of furniture; manufacturing n.e.c.

หมายเหตุ : D หมายถึง ตัวเลขที่ไม่เปิดเผย

Note : D means disclosure prohibited.

ที่มา : สำมะโนอุตสาหกรรม พ.ศ.2550 จังหวัดแม่ฮ่องสอน สำนักงานสถิติแห่งชาติ กระทรวงเทคโนโลยีสารสนเทศและการสื่อสาร

Source : The 2007 Industrial Census, Mae Hong Son Province, National Statistical Office, Ministry of Information and Communication Technology

ตาราง 3 ค่าใช้จ่ายขั้นกลางของสถานประกอบการอุตสาหกรรมในปี 2549 จำแนกตามหมวดอุตสาหกรรม

TABLE 3 INTERMEDIATE CONSUMPTION OF MANUFACTURING ESTABLISHMENTS IN 2006 BY DIVISION OF INDUSTRY

รหัส Code	จำนวน สถาน- ประกอบ การ Number of establishments	รวม Total	ค่าซื้อวัตถุดิบ และวัสดุประกอบ ที่ใช้ในการผลิต Purchase of materials and components	ค่าเชื้อเพลิง และค่าไฟฟ้า ที่ใช้เข้าในการผลิต Cost of fuels, cost of electricity used in production	ค่าคิดซ่อมแซมและ บำรุงรักษาสินค้า ที่จำหน่ายให้ลูกค้า Cost of repair and maintenance sales of goods of purchase	ค่าคิดซ่อมแซมและ บำรุงรักษาเครื่องจักร เครื่องมือ Cost of repair and maintenance of machinery and equipment	ค่าซื้อสินค้า ที่ซื้อจากร้าน ในสภาพเดิม Purchase of goods for resale	ค่าจ้างเหมาช่าง สถานประกอบ อื่น Cost of contract and commission work	ค่าใช้ จ่าย อื่น Other expenses	ส่วนเปลี่ยนแปลง มูลค่าวัตถุดิบและ วัสดุประกอบฯ คงเหลือ Change in value of stocks of materials and components	Division of industry
		รวม Total									
15	1,673	85,576.90	54,392.60	9,725.70	29.50	3,484.10	1,470.00	0.00	16,483.40	8.40	Total
17	600	29,148.60	15,038.30	4,966.60	28.00	2,685.70	70.00	-	6,410.50	50.60	Manufacture of food products and beverages
18	832	9,952.80	5,310.60	1,138.10	-	7.20	-	-	3,493.40	-3.60	Manufacture of textiles
19	99	2,478.90	1,302.90	514	1.50	81.30	-	-	579.20	0.00	Manufacture of wearing apparel; dressing and dyeing of fur
20	2	D	D	D	-	D	-	-	-	D	Tanning and dressing of leather; harness and footwear
22	33	11,285.70	9,061.40	747.4	-	85.50	-	0	1,412.20	20.90	Manufacture of wood and of products of wood and cork, except furniture; manufacture of articles of straw and plaiting materials
24	6	168.00	45.00	80.3	-	27.70	-	-	15.00	0.00	Publishing, printing and reproduction of recorded media
26	9	155.60	72.40	29.6	-	-	-	-	56.70	3.00	Manufacture of chemicals and chemical products
28	19	25,821.10	18,402.50	1,723.70	-	531.90	1,400.00	-	3,764.50	1.50	Manufacture of other non-metallic mineral products
36	59	4,085.50	2,987.90	355.8	-	35.70	-	-	641.00	-65.00	Manufacture of fabricated metal products, except machinery and equipment
	14	2,400.60	2,131.60	158.1	-	1.00	-	-	110.80	1.00	Manufacture of furniture; manufacturing n.e.c.

หมายเหตุ : D หมายถึง ตัวเลขที่ไม่มีตัวเลข

Note : D means disclosure prohibited.

ที่มา : สำนักอุตสาหกรรม พ.ศ.2550 จังหวัดแม่ฮ่องสอน สำนักงานสถิติแห่งชาติ กระทรวงเทคโนโลยีสารสนเทศและการสื่อสาร

Source : The 2007 Industrial Census, Mae Hong Son Province, National Statistical Office, Ministry of Information and Communication Technology

ตาราง 4 คนทำงานในสถานประกอบการอุตสาหกรรมผลิตในปี 2549 จำแนกตามสถานภาพการทำงาน เพศ และขนาดสถานประกอบการ

TABLE 4 PERSONS ENGAGED IN MANUFACTURING ESTABLISHMENTS IN 2006 BY WORK STATUS, SEX AND DIVISION OF INDUSTRY

รหัส Code	ประเภทอุตสาหกรรม Sector	จำนวน establishments		คนทำงานโดยไม่ได้รับค่าจ้าง/Operatives						ลูกจ้างในกรรมวิธีการผลิต/Operative						ลูกจ้างอื่นๆ Other employees		Division of industry			
		รวม Total	ชาย Male	หญิง Female	เงินเดือน Unpaid workers		รวม Total		ผู้ปฏิบัติงานที่มีฝีมือ Skill labour		ผู้ปฏิบัติงานไม่มีฝีมือ Unskill labour		รวม Total	ชาย Male	หญิง Female	รวม Total	ชาย Male		หญิง Female		
					รวม Total	ชาย Male	หญิง Female	รวม Total	ชาย Male	หญิง Female	รวม Total	ชาย Male								หญิง Female	
					รวม Total	ชาย Male	หญิง Female	รวม Total	ชาย Male	หญิง Female	รวม Total	ชาย Male								หญิง Female	
รวม	1,673	3,396	1,156	2,240	2,636	740	1,896	715	385	330	653	339	314	62	46	16	45	31	14	Total	
15 การผลิตผลิตภัณฑ์อาหารและเครื่องดื่ม	600	1,138	726	412	920	574	346	215	150	65	174	123	51	41	27	14	3	2	1	Manufacture of food products and beverages	
17 การผลิตสิ่งทอ	832	1,409	8	1,401	1,204	8	1,196	205	-	205	-	-	-	-	-	-	-	-	-	Manufacture of textiles	
18 การผลิตเครื่องแต่งกายรวมทั้งการตกแต่งและย้อมสีขนสัตว์	99	177	15	162	177	15	162	-	-	-	-	-	-	-	-	-	-	-	-	Manufacture of wearing apparel; dressing and dyeing of fur	
19 การฟอกและตกแต่งหนังฟอก รวมทั้งการผลิตกระเป๋าค้นหา	2	4	2	2	4	2	2	-	-	-	-	-	-	-	-	-	-	-	-	Tanning and dressing of leather; manufacture of luggage, handbags, saddlery, harness and footwear	
20 การผลิตไม้และผลิตภัณฑ์จากไม้และไม้ก๊อก ยกเว้นเฟอร์นิเจอร์ รวมทั้งการผลิตสิ่งของที่ทำจากฟางและวัสดุจากสานอื่นๆ	33	117	68	49	60	34	26	49	28	21	47	26	21	2	2	-	-	8	6	2	Manufacture of wood and of products of wood and cork, except furniture; manufacture of articles of straw and plaiting materials
22 การพิมพ์โฆษณา การพิมพ์และการทำสำเนาอื่นที่มีลักษณะการผลิตกับกระดาษและผลิตภัณฑ์	6	15	9	6	15	9	6	-	-	-	-	-	-	-	-	-	-	-	-	-	Publishing, printing and reproduction of recorded media
24 การผลิตเคมีภัณฑ์และผลิตภัณฑ์	9	77	77	77	77	77	77	-	-	-	-	-	-	-	-	-	-	-	-	-	Manufacture of chemicals and chemical products
26 การผลิตผลิตภัณฑ์จากแร่โลหะ	19	177	142	35	24	16	9	118	103	16	99	86	14	19	17	2	34	23	11	11	Manufacture of other non-metallic mineral products
28 การผลิตผลิตภัณฑ์ที่ทำจากโลหะประดิษฐ์ ยกเว้นเครื่องจักรและอุปกรณ์	59	119	111	8	72	69	4	47	43	4	47	43	4	-	-	-	-	-	-	-	Manufacture of fabricated metal products, except machinery and equipment
36 การผลิตเฟอร์นิเจอร์ รวมทั้งการผลิตซึ่งมีใช้ประกอบการใช้ไม้เทียม	14	163	75	88	82	14	68	81	61	20	81	61	20	-	-	-	-	-	-	-	Manufacture of furniture; manufacturing n.e.c.

ที่มา : เก็บข้อมูลจากกรม พ.ศ.2550 จังหวัดหนองคาย สำนักงานสถิติแห่งชาติ กระทรวงเทคโนโลยีสารสนเทศและการสื่อสาร

Source : The 2007 Industrial Census, Mae Hong Son Province, National Statistical Office, Ministry of Information and Communication Technology

ตาราง 5 จำนวนสถานประกอบการอุตสาหกรรมผลิต จำนวนคนงานวันทำงานต่อสัปดาห์ จำนวนชั่วโมงทำงานเฉลี่ยต่อวันของลูกจ้าง และหมวดอุตสาหกรรม

TABLE 5 NUMBER OF MANUFACTURING ESTABLISHMENTS BY WORKING DAYS PER WEEK, WORKING HOURS PER DAY OF EMPLOYEES AND DIVISION OF INDUSTRY

รหัส หมวดอุตสาหกรรม Code	จำนวน		ลูกจ้างในกรรมวิธิการผลิต Operatives				ลูกจ้างอื่นๆ Other employees				division of industry				
	สถาน		จำนวนวันทำงานต่อสัปดาห์		จำนวนชั่วโมงทำงานเฉลี่ยต่อวัน		จำนวนวันทำงานต่อสัปดาห์		จำนวนชั่วโมงทำงานเฉลี่ยต่อวัน						
	ประกอบ	การ	Number of working days per week	Number of working hours per day	Number of working days per week	Number of working hours per day	Number of working days per week	Number of working hours per day							
	1-5	6	7	<8	'8-10	'11-12	>12	1-5	6	7	<8	'8-10	'11-12	>12	
รวม	1,673	37	71	8	50	66	-	2	6	1	3	6	-	-	Total
15 การผลิตผลิตภัณฑ์อาหารและเครื่องดื่ม	600	26	31	5	36	27	-	1	1	1	1	1	-	-	Manufacture of food products and beverages
17 การผลิตสิ่งทอ	832	4	3	1	6	2	-	-	-	-	-	-	-	-	Manufacture of textiles
18 การผลิตเครื่องแต่งกายรวมทั้งการตกแต่งและย้อมเส้นใย	99	-	-	-	-	-	-	-	-	-	-	-	-	-	Manufacture of wearing apparel; dressing and dyeing of fur
19 การฟอกและตกแต่งหนังรองเท้ารวมทั้งการผลิตกระเป๋าเดินทาง	2	-	-	-	-	-	-	-	-	-	-	-	-	-	Tanning and dressing of leather; manufacture of luggage, handbags, saddlery, harness and footwear
20 การผลิตไม้และผลิตภัณฑ์จากไม้และไม้ก๊อก ยกเว้นเฟอร์นิเจอร์	33	1	6	-	1	6	-	-	1	1	-	2	-	-	Manufacture of wood and of products of wood and cork, except furniture; manufacture of articles of straw and plaiting materials
22 การพิมพ์โฆษณา การพิมพ์และการทำสำเนาสิ่งพิมพ์	6	-	-	-	-	-	-	-	-	-	-	-	-	-	Publishing, printing and reproduction of recorded media
24 การผลิตเคมีภัณฑ์และผลิตภัณฑ์เคมี	9	-	-	-	-	-	-	-	-	-	-	-	-	-	Manufacture of chemicals and chemical products
26 การผลิตผลิตภัณฑ์จากแร่โลหะ	19	1	16	1	5	13	-	-	4	1	2	3	-	-	Manufacture of other non-metallic mineral products
28 การผลิตผลิตภัณฑ์ที่ทำจากโลหะประเภทเครื่องจักรและอุปกรณ์	59	-	14	1	2	13	-	-	-	-	-	-	-	-	Manufacture of fabricated metal products, except machinery and equipment
36 การผลิตเฟอร์นิเจอร์ รวมทั้งการผลิตสิ่งมีได้จกประเภทอื่นที่อื่น	14	5	1	-	1	5	-	-	-	-	-	-	-	-	Manufacture of furniture; manufacturing n.e.c.

ที่มา : สำนักงานอุตสาหกรรม พ.ศ.2550 จังหวัดแม่ฮ่องสอน สำนักงานสถิติแห่งชาติ กระทรวงเทคโนโลยีสารสนเทศและการสื่อสาร

Source : The 2007 Industrial Census, Mae Hong Son Province, National Statistical Office, Ministry of Information and Communication Technology

ตาราง 7 มูลค่าวัตถุดิบและวัสดุประกอบฯ และสินค้าคงเหลือต้นปีและปลายปี 2549 จำนวนตามหมวดอุตสาหกรรม

TABLE 7 VALUE OF STOCKS AT THE BEGINNING AND THE END OF 2006 BY DIVISION OF INDUSTRY

รหัส Code	หมวดอุตสาหกรรม Establishments	จำนวน Number of	(พันบาท In Thousand Baht)												Division of Industry
			มูลค่า ณ ต้นปี 2549 At the beginning of 2006						มูลค่า ณ ปลายปี 2549 At the end of 2006						
			รวม Total	วัตถุดิบ และวัสดุประกอบฯ Materials and components	สินค้า ระหว่างผลิต Work in progress	สินค้า สำเร็จรูป Finished goods	สินค้า ระหว่าง ผลิต Work in progress	สินค้า สำเร็จรูป Finished goods	สินค้าที่ซื้อมา จำนวนใน สภาพเดิม Goods purchased for resale	สินค้าที่ซื้อมา จำนวนใน สภาพเดิม Goods purchased for resale					
รวม		1,673	5,718.00	1,360.90	905.70	979.40	2,472.00	13,732.00	1,369.20	811.00	8,977.80	2,574.00	Total		
15	การผลิตผลิตภัณฑ์อาหารและเครื่องดื่ม	600	5,187.30	1,034.30	904.70	776.30	2,472.00	6,530.50	1,084.90	810.80	2,681.80	1,953.00	Manufacture of food products and beverages		
17	การผลิตสิ่งทอ	832	247.60	239.10	1.00	7.50	-	712.80	235.50	0.20	477.10	-	Manufacture of textiles		
18	การผลิตเครื่องนุ่งห่มรวมทั้งการตกแต่งและย้อมสีเส้นด้าย	99	68.70	0.10	-	68.60	0.00	146.70	0.10	-	125.60	21.00	Manufacture of wearing apparel; dressing and dyeing of fur		
19	การฟอกและตกแต่งหนังฟอก รวมทั้งการผลิตกระเป๋าเดินทาง กระเป๋าถือ อานม้า เครื่องเขียนฉาก และรองเท้า	2	-	-	-	-	-	D	-	-	D	-	Tanning and dressing of leather; manufacture of luggage, handbags, saddlery, harness and footwear		
20	การผลิตไม้และผลิตภัณฑ์จากไม้และไม้ก๊อก ยกเว้นเฟอร์นิเจอร์ รวมทั้งการการผลิตสิ่งของที่ทำจากฟางและวัสดุจากสานอื่นๆ	33	0.00	0.00	-	0.00	-	876.50	21.00	-	855.50	-	Manufacture of wood and of products of wood and cork, except furniture; manufacture of articles of straw and plaiting materials		
22	การพิมพ์ไม้ม้วนกระดาษพิมพ์ และการทำสำเนาด้วยวิธีอื่น	6	0.00	0.00	-	-	-	-	-	-	-	-	Publishing, printing and reproduction of recorded media		
24	การผลิตผลิตภัณฑ์พลาสติก	9	5.00	0.00	-	5.00	-	10.00	3.00	-	7	-	Manufacture of chemicals and chemical products		
26	การผลิตผลิตภัณฑ์จากแร่โลหะ	19	125.30	5.30	-	120.00	0.00	5,054.40	6.80	-	4,447.60	600.00	Manufacture of other non-metallic mineral products		
28	การผลิตผลิตภัณฑ์ที่ทำจากโลหะประดิษฐ์ ยกเว้นเครื่องจักรและอุปกรณ์	59	78.10	78.10	-	0.00	-	385.20	13.00	-	372.10	-	Manufacture of fabricated metal products, except machinery and equipment		
36	การผลิตเฟอร์นิเจอร์ รวมทั้งการผลิตซึ่งมีใช้ต่างประเทศไปไว้ในถิ่น	14	6.00	4.00	-	2.00	-	6.00	5.00	-	1	-	Manufacture of furniture; manufacturing n.e.c.		

หมายเหตุ : D หมายถึง จำนวนที่ไม่เปิดเผย

Note : D means disclosure prohibited.

ที่มา : สำนักอุตสาหกรรม พ.ศ.2550 จังหวัดแม่ฮ่องสอน สำนักงานสถิติแห่งชาติ กระทรวงเทคโนโลยีสารสนเทศและการสื่อสาร

Source : The 2007 Industrial Census, Mae Hong Son Province, National Statistical Office, Ministry of Information and Communication Technology

ตาราง 8 ส่วนเปลี่ยนแปลงของมูลค่าวัตถุดิบและวัสดุประกอบฯ และสินค้าคงเหลือในปี 2549 จำแนกตามหมวดอุตสาหกรรม

TABLE 8 CHANGE IN VALUE OF STOCKS IN 2006 BY DIVISION OF INDUSTRY

รหัส Code	จำนวน สถาน- ประกอบการ Number of establishments	หมวดอุตสาหกรรม	(พันบาท In Thousand Baht)							Division of Industry
			รวม Total	วัตถุดิบและ วัสดุประกอบฯ Materials and components	สินค้าระหว่าง ผลิต Work in progress	สินค้า สำเร็จรูป Finished goods	สินค้าที่ซื้อ เข้ามา จำหน่ายในสภาพเดิม Goods purchased for resale	ส่วนเปลี่ยนแปลงของมูลค่าวัตถุดิบและวัสดุประกอบฯ และสินค้าคงเหลือ Change in value of stocks		
	รวม		8,014.00	8.40	-94.70	7,998.30	102.00	Total		
15	600	การผลิตภัตตาคารอาหารและเครื่องดื่ม	1,343.20	50.60	-93.90	1,905.50	-519.00	Manufacture of food products and beverages		
17	832	การผลิตสิ่งทอ	465.20	-3.60	-0.80	469.60	-	Manufacture of textiles		
18	99	การผลิตเครื่องแต่งกาย รวมทั้งการตกแต่งและซ่อมเสื้อผ้า	78.00	0.00	-	57.00	21.00	Manufacture of wearing apparel; dressing and dyeing of fur		
19		การฟอกและตกแต่งหนังฟอก รวมทั้งการผลิตกระเป๋าเดินทาง กระเป๋าถือ อานม้า เครื่องเขินฉาก และรองเท้า	D	D	-	D	-	Tanning and dressing of leather; manufacture of luggage, handbags, saddlery, harness and footwear		
20		การผลิตไม้และผลิตภัณฑ์จากไม้และ ไม้ก๊อก ขนวัน เฟอรันิเจอร์ รวมทั้งการผลิตสิ่งของที่ทำจากฟางและวัสดุจากสานอื่นๆ	876.40	20.90	-	855.50	-	Manufacture of wood and of products of wood and cork, except furniture; manufacture of articles of straw and plaiting materials		
22	6	การพิมพ์โฆษณา การพิมพ์ และการทำสำเนาสื่อบันทึก	0.00	0.00	-	-	-	Publishing, printing and reproduction of recorded media		
24	9	การผลิตเคมีภัณฑ์และผลิตภัณฑ์เคมี	5.00	3.00	-	2.00	-	Manufacture of chemicals and chemical products		
26	19	การผลิตผลิตภัณฑ์จากแร่โลหะ	4929.10	1.50	-	4327.60	600.00	Manufacture of other non-metallic mineral products		
28	59	การผลิตภัณฑ์ที่ทำจากโลหะประดิษฐ์ ยกเว้นเครื่องจักรและอุปกรณ์	307.10	-65.00	-	372.10	-	Manufacture of fabricated metal products, except machinery and equipment		
36	14	การผลิตเฟอร์นิเจอร์ รวมทั้งการผลิตสิ่งไม้ได้ประเภท ไม้ที่อื่น	0.00	1.00	-	-1.00	-	Manufacture of furniture; manufacturing n.e.c.		

หมายเหตุ : D หมายถึง ตัวเลขที่ไม่เปิดเผย

Note : D means disclosure prohibited.

ที่มา : สำนักงานอุตสาหกรรม พ.ศ.2550 จังหวัดแม่ฮ่องสอน สำนักงานสถิติแห่งชาติ กระทรวงเทคโนโลยีสารสนเทศและการสื่อสาร

Source : The 2007 Industrial Census, Mae Hong Son Province, National Statistical Office, Ministry of Information and Communication Technology

ตาราง 9 ค่าใช้จ่ายเงินและค่าภาษีมูลค่าเพิ่มของสถานประกอบการอุตสาหกรรมผลิตในปี 2549 จำแนกตามหมวดอุตสาหกรรม

TABLE 9 TOTAL EXPENSES AND NET VALUE ADDED TAX OF MANUFACTURING ESTABLISHMENTS IN 2006 BY DIVISION OF INDUSTRY

รหัส	หมวดอุตสาหกรรม	จำนวนสถานประกอบการ	รวม	ค่าซื้อวัตถุดิบและวัสดุประกอบ	ค่าซื้อพลังงานและค่าไฟฟ้า	ค่าซื้อเครื่องจักรและเครื่องมือ	ค่าซื้อวัสดุซ่อมแซมและบำรุงรักษา	ค่าซื้อสินค้าคงคลัง	ค่าจ้างหน้าช่าง	ค่าใช้จ้าง	ค่าใช้จ้างอื่น ๆ	ค่าภาษีมูลค่าเพิ่ม	Division of Industry	
														ที่ซื้อในการผลิต
Code	Number of establishments	Total	Purchase of materials and components	Cost of fuels, cost of electricity used in production	Cost of repair and maintenance of machinery and equipment	Cost of repair and maintenance of goods of purchase	Cost of repair and maintenance of machinery and equipment	Purchase of goods for resale	Cost of contract and commission work	Administrative expense	Other taxes	Net value added tax		
		รวม	88,510.90	54,392.60	9,725.70	29.50	3,484.10	1,470.00	0.00	12,842.20	868.60	1,507.40	771.60	Total
15	การผลิตภัตตาคารและเครื่องดื่ม	600	30,044.40	15,038.30	4,966.60	28.00	2,685.70	70.00	-	5,401.10	381.70	421.30	248.30	Manufacture of food products and beverages
17	การผลิตสิ่งทอ	832	9,951.80	5,310.60	1,138.10	-	7.20	-	-	2,197.50	372.40	1.10	1.40	Manufacture of textiles
18	การผลิตเครื่องแต่งกายรวมทั้งการตกแต่งและย้อมสีขนสัตว์	99	2,495.60	1,302.90	514.00	1.500	81.30	-	-	539.90	30.90	7.70	0.10	Manufacture of wearing apparel; dressing and dyeing of fur
19	การผลิตเครื่องหนังรองเท้ารวมทั้งการผลิตกระเป๋าเดินทาง	2	D	D	D	-	D	-	-	-	-	-	-	Tanning and dressing of leather; manufacture of luggage, handbags, saddlery, harness and footwear
20	การผลิตไม้และผลิตภัณฑ์จากไม้และไม้ก๊อก ยกเว้นเฟอร์นิเจอร์	33	11,736.70	9,061.40	747.40	-	85.50	-	0.00	561.60	12.30	340.00	90.00	Manufacture of wood and of products of wood and cork, except furniture; manufacture of articles of straw and plaiting materials
22	การพิมพ์โฆษณา การพิมพ์และการทำน่านสีอื่น	6	170.70	45.00	80.30	-	27.70	-	-	15.0	-	2.70	0.00	Publishing, printing and reproduction of recorded media
24	การผลิตเคมีภัณฑ์และผลิตภัณฑ์	9	160.90	72.40	29.60	-	-	-	17.60	41.3	-	0.00	0.00	Manufacture of chemicals and chemical products
26	การผลิตผลิตภัณฑ์จากแร่โลหะ	19	27,396.00	18,402.50	1,723.70	-	531.90	1,400.00	-	3,549.10	7.40	698.80	414.80	Manufacture of other non-metallic mineral products
28	การผลิตผลิตภัณฑ์ที่ทำจากโลหะประติมากรรม													Manufacture of fabricated metal products, except machinery and equipment
36	การผลิตเฟอร์นิเจอร์ รวมทั้งการผลิตซึ่งมีจัดประเภทไว้ในข้ออื่น	14	2,407.60	2,131.60	158.10	-	1.00	-	8.60	88.20	14.00	6	0.00	Manufacture of furniture; manufacturing n.e.c.

หมายเหตุ : D หมายถึง ตัวเลขที่ไม่เปิดเผย

Note : D means disclosure prohibited.

ที่มา : สำนักอุตสาหกรรม พ.ศ.2550 จังหวัดแม่ฮ่องสอน สำนักงานสถิติแห่งชาติ กระทรวงเทคโนโลยีสารสนเทศและการสื่อสาร

Source : The 2007 Industrial Census, Mae Hong Son Province, National Statistical Office, Ministry of Information and Communication Technology

ตาราง 10 มูลค่าสินทรัพย์ถาวรที่เปลี่ยนแปลงระหว่างไตรมาส - ธันวาคม 2549 จำนวนตามหมวดอุตสาหกรรม

TABLE 10 VALUE OF FIXED ASSETS CHANGE IN JANUARY - DECEMBER 2006 BY DIVISION OF INDUSTRY

รหัส Code	หมวดอุตสาหกรรม	จำนวน สถาน- ประกอบการ Number of establishments	(พันบาท In Thousand Baht)				Division of Industry
			รวม Total	มูลค่าสินทรัพย์ถาวรที่เปลี่ยนแปลง Change in value of fixed assets		ค่าโอน กรรมสิทธิ์ Ownership transfer fee	
				มูลค่าสินทรัพย์ ถาวรที่ซื้อหรือ ผลิตขึ้นเอง Value of new or cost producing of fixed assets	มูลค่าสินทรัพย์ ถาวรที่ขาย Value of disposal of fixed assets		
	รวม	1,673	-	-	-	Total	
15	การผลิตผลิตภัณฑ์อาหารและเครื่องดื่ม	600	-	-	-	Manufacture of food products and beverages	
17	การผลิตสิ่งทอ	832	-	-	-	Manufacture of textiles	
18	การผลิตเครื่องแต่งกาย รวมทั้งการตกแต่งและซ่อมเสื้อผ้า	99	-	-	-	Manufacture of wearing apparel; dressing and dyeing of fur	
19	การฟอกและตกแต่งหนังฟอก รวมทั้งการผลิตกระเป๋าเดินทาง กระเป๋าถือ อานม้า เครื่องเขียนกลา และรองเท้า	2	-	-	-	Tanning and dressing of leather; manufacture of luggage, handbags, saddlery, harness and footwear	
20	การผลิตไม้และผลิตภัณฑ์จากไม้และไม้ก๊อก ยกเว้น เฟอร์นิเจอร์ รวมทั้งการผลิตสิ่งของที่ทำจากฟางและวัสดุจากสานอื่นๆ	33	-	-	-	Manufacture of wood and of products of wood and cork, except furniture; manufacture of articles of straw and plaiting materials	
22	การพิมพ์โฆษณา การพิมพ์ และการทำสำเนาสิ่งพิมพ์	6	-	-	-	Publishing, printing and reproduction of recorded media	
24	การผลิตเคมีภัณฑ์และผลิตภัณฑ์เคมี	9	-	-	-	Manufacture of chemicals and chemical products	
26	การผลิตผลิตภัณฑ์จากแร่โลหะ	19	-	-	-	Manufacture of other non-metallic mineral products	
28	การผลิตผลิตภัณฑ์ที่ทำจากโลหะประดิษฐ์ ยกเว้นเครื่องจักรและอุปกรณ์	59	-	-	-	Manufacture of fabricated metal products, except machinery and equipment	
36	การผลิตเฟอร์นิเจอร์ รวมทั้งการผลิตสิ่งมีค่าประดับที่เกี่ยวเนื่อง	14	-	-	-	Manufacture of furniture; manufacturing n.e.c.	

หมายเหตุ : D หมายถึง ตัวเลขที่ไม่เปิดเผย

Note : D means disclosure prohibited.

ที่มา : สำมะโนอุตสาหกรรม พ.ศ.2550 จังหวัดแม่ฮ่องสอน สำนักงานสถิติแห่งชาติ กระทรวงเทคโนโลยีสารสนเทศและการสื่อสาร

Source : The 2007 Industrial Census, Mae Hong Son Province, National Statistical Office, Ministry of Information and Communication Technology.

ภาคผนวก
APPENDIX

2. วิธีการประมาณผล

ในระดับจังหวัดได้นำเสนอผลการสำรวจ จำแนกตามประเภทอุตสาหกรรมรหัส 2 หลัก และกลุ่มสถานประกอบการ (จำนวนคนทำงาน) 6 กลุ่ม คือ

กลุ่มที่	1	2	3	4	5	6
จำนวนคนทำงาน	1 – 15	16 – 25	26 – 30	31 – 50	51 – 200	≥ 201

ในการประมาณค่า กำหนดให้

$$p = 1, 2, 3, \dots, n_{jm} \quad (\text{สถานประกอบการตัวอย่าง})$$

$$m = 1, 2, 3, \dots, 14 \quad (\text{กลุ่มสถานประกอบการ})$$

$$l = 1, 2, 3, \dots, 23 \quad (\text{ประเภทอุตสาหกรรม รหัส 2 หลัก})$$

$$j = 1, 2, 3, \dots, 127 \quad (\text{ประเภทอุตสาหกรรม รหัส 4 หลัก})$$

2.1 การหาค่ายอดรวม และการหาค่าประมาณยอดรวม

2.1.1 สูตรการประมาณค่ายอดรวมของลักษณะที่ต้องการศึกษา X สำหรับสถานประกอบการที่มีคนทำงานระหว่าง 1 – 10 คน กลุ่มสถานประกอบการ m ประเภทอุตสาหกรรม l คือ

$$\hat{X}_{lm} = \sum_{j=1}^{A_l} \hat{X}_{jm}$$

.....(1)

โดยที่ \hat{X}_{jm} คือ ค่าประมาณยอดรวมของลักษณะที่ต้องการศึกษา X สำหรับสถานประกอบการที่มีคนทำงานระหว่าง 1 – 10 คน กลุ่มสถานประกอบการ m ประเภทอุตสาหกรรม j ซึ่ง

$$\hat{X}_{jm} = \sum_{p=1}^{n_{jm}} w_{jm} x_{jmp}$$

x_{jmp} คือ ค่าของลักษณะที่ต้องการศึกษา X ของสถานประกอบการตัวอย่าง p กลุ่ม สถานประกอบการ m ประเภทอุตสาหกรรม j

w_{jm} คือ ค่าถ่วงน้ำหนักของกลุ่มสถานประกอบการ m ประเภทอุตสาหกรรม j ซึ่ง

$$w_{jm} = \frac{N_{jm}}{n_{jm}}$$

N_{jm} คือ จำนวนสถานประกอบการทั้งสิ้น สำหรับสถานประกอบการที่มีคนทำงานระหว่าง 1 – 10 คน กลุ่มสถานประกอบการ m ประเภทอุตสาหกรรม

n_{jm} คือ จำนวนสถานประกอบการที่จ้างได้ทั้งสิ้น สำหรับสถานประกอบการที่มีคนทำงาน ระหว่าง 1 – 10 คน กลุ่มสถานประกอบการ m ประเภทอุตสาหกรรม j

A_l คือ จำนวนประเภทอุตสาหกรรม รหัส 4 หลักทั้งสิ้น ที่ประกอบกันเป็นประเภทอุตสาหกรรม รหัส 2 หลัก ในแต่ละประเภทอุตสาหกรรม l

2.1.2 สูตรค่ายอดรวมของลักษณะที่ต้องการศึกษา X สำหรับสถานประกอบการที่มีคนทำงานตั้งแต่ 11 คนขึ้นไป กลุ่มสถานประกอบการ m ประเภทอุตสาหกรรม l คือ

$$X_{lm} = \sum_{j=1}^{A_l} \sum_{p=1}^{M_{jm}} x_{jmp}$$

.....(2)

โดยที่ M_{jm} คือ จำนวนสถานประกอบการทั้งสิ้น สำหรับสถานประกอบการที่มีคนทำงานตั้งแต่ 11 คนขึ้นไป กลุ่มสถานประกอบการ m ประเภทอุตสาหกรรม j

2.1.3 สูตรค่ายอดรวม และสูตรการประมาณค่ายอดรวมของลักษณะที่ต้องการศึกษา X สำหรับสถาน-ประกอบการ ประเภทอุตสาหกรรม l ของแต่ละกลุ่มสถานประกอบการที่ต้องการนำเสนอผล มีจำนวน 6 กลุ่ม คือ

กลุ่ม		ระดับจังหวัด
1 . 1 – 15 คน	$m = 1, 2, 3, 4, 5$	$\hat{X}'_{l1} = \sum_{m=1}^4 \hat{X}_{lm} + X_{l5}$
2 . 16 – 25 คน	$m = 6, 7$	$X'_{l2} = \sum_{m=6}^7 X_{lm}$
3 . 26 – 30 คน	$m = 8$	$X'_{l3} = X_{l8}$
4 . 31 – 50 คน	$m = 9$	$X'_{l4} = X_{l9}$
5 . 51 – 200 คน	$m = 10, 11$	$X'_{l5} = \sum_{m=10}^{11} X_{lm}$
6 . ≥ 201 คน	$m = 12, 13, 14$	$X'_{l6} = \sum_{m=12}^{14} X_{lm}$

3. วิธีการเก็บรวบรวมข้อมูล

การเก็บรวบรวมข้อมูลใช้วิธีส่งเจ้าหน้าที่ ซึ่งเป็นข้าราชการและลูกจ้างของสำนักงานสถิติแห่งชาติ ออกไป ทำการสัมภาษณ์เจ้าของผู้ประกอบการหรือผู้ที่ได้รับมอบหมายให้ตอบข้อมูลของสถานประกอบการอุตสาหกรรมการผลิต ในระหว่าง เดือน กรกฎาคม-กันยายน 2550

4. ความคลาดเคลื่อนของข้อมูล

ข้อมูลที่น่าเสนอไว้ในรายงานฉบับนี้ อาจจะมีคลาดเคลื่อนอยู่บ้าง ความคลาดเคลื่อนดังกล่าวเป็นความคลาดเคลื่อนจากการเลือกตัวอย่าง (Sampling error) และความคลาดเคลื่อนที่เกิดจากสาเหตุอื่น (Non-Sampling error) เช่น ผู้ตอบไม่ให้ข้อมูลตามความเป็นจริง ข้อมูลในแบบสอบถาม ไม่ครบถ้วน การลงรหัสผิดพลาดหรือการบันทึกข้อมูลผิดพลาด เป็นต้น อย่างไรก็ตาม สำนักงานสถิติแห่งชาติได้พยายามควบคุมให้ข้อมูลมีความคลาดเคลื่อนน้อยที่สุด จึงขอให้ผู้ใช้ข้อมูลใช้ข้อมูลด้วยความระมัดระวังตามสมควร

5. การปิดตัวเลข

ผลรวมของแต่ละจำนวนอาจไม่เท่ากับยอดรวม ทั้งนี้เนื่องจากการปัดเศษ

ภาคผนวก ข

คำนิยาม

แนวคิดและคำนิยาม

1. สถานประกอบการอุตสาหกรรมการผลิต

หมายถึง สถานประกอบการที่ดำเนินกิจการเกี่ยวกับการผลิต ซึ่งหมายถึงการเปลี่ยนรูปวัตถุดิบให้เป็นผลิตภัณฑ์ชนิดใหม่ด้วยเครื่องจักรกลหรือเคมีภัณฑ์ โดยไม่คำนึงถึงว่างานนั้นทำด้วยเครื่องจักรหรือด้วยมือหรือทำในโรงงาน โรงซ่อม หรือ เคหะสถาน หรือผลิตภัณฑ์นั้นขายส่งหรือขายปลีกก็ตาม การประกอบขึ้นส่วนของผลิตภัณฑ์ที่ผลิตขึ้นนับว่าเป็นการผลิตด้วย

2. การจำแนกประเภทอุตสาหกรรมการผลิต

ในการจัดทำสำมะโนอุตสาหกรรม พ.ศ.2550 ได้จำแนกประเภทอุตสาหกรรมการผลิตตามกิจกรรมทางเศรษฐกิจทุกประเภทตามมาตรฐานสากล (International Standard Industrial Classification of All Economic Activities ; ISIC - : Rev.3) ซึ่งอุตสาหกรรมผลิตจัดอยู่ในประเภท D : การผลิต

การจัดจำแนกโครงสร้างประเภทอุตสาหกรรมการผลิต เป็นดังนี้

หมวด ได้แก่ กลุ่มอุตสาหกรรม ซึ่งแบ่งเป็นกลุ่มย่อยจากประเภท และใช้แทนด้วยเลขรหัส 2 ตัวแรกตั้งแต่รหัส 15 – 37 รวม 23 หมวด

3. รูปแบบการจัดตั้งตามกฎหมาย

3.1 ส่วนบุคคล ห้างหุ้นส่วนสามัญที่ไม่เป็นนิติบุคคล

หมายถึง สถานประกอบการที่มีเจ้าของเป็นบุคคลธรรมดา คนเดียวหรือหลายคนรวมกัน และให้หมายรวมถึงห้างหุ้นส่วนสามัญที่ไม่จดทะเบียนเป็นนิติบุคคลด้วย

3.2 ห้างหุ้นส่วนสามัญนิติบุคคล ห้างหุ้นส่วนจำกัด

หมายถึง สถานประกอบการที่จัดตั้งขึ้น โดยมีบุคคลตั้งแต่ 2 คนขึ้นไป รวมทุนกัน เพื่อประกอบการผลิตและมีความรับผิดชอบร่วมกัน โดยการจดทะเบียนตามกฎหมาย

3.3 บริษัทจำกัด บริษัทจำกัด (มหาชน)

บริษัทจำกัด หมายถึง สถานประกอบการที่จัดตั้งขึ้นโดยผู้ริเริ่มคณะหนึ่ง และได้จดทะเบียนถูกต้องตามกฎหมาย โดยมีผู้ริเริ่มดำเนินการอย่างน้อย 7 คนขึ้นไป

บริษัทจำกัด (มหาชน) หมายถึง สถานประกอบการที่จัดตั้งขึ้นโดยการจดทะเบียนจัดตั้งบริษัท การควบบริษัท หรือการแปรสภาพบริษัท และวัตถุประสงค์ที่จะขายหุ้นต่อประชาชน โดยมีผู้ริเริ่มดำเนินการตั้งแต่ 15 คนขึ้นไป

3.4 ส่วนราชการ รัฐวิสาหกิจ

หมายถึง สถานประกอบการที่รัฐบาลเป็นเจ้าของหรือมีทุนอยู่ด้วยไม่น้อยกว่าร้อยละ 50 ของทุนทั้งหมดในที่นี้หมายรวมถึงสถานประกอบการที่ดำเนินการโดยรัฐบาลด้วย ได้แก่ เรือรบ โรงฆ่าสัตว์ องค์การพอกหนัง องค์การแก้ว เป็นต้น

3.5 สหกรณ์

หมายถึง สถานประกอบการที่จัดตั้งขึ้นในรูปของสหกรณ์ โดยจดทะเบียนถูกต้องตามกฎหมายว่าด้วยสหกรณ์ โดยมีผู้ก่อตั้งไม่น้อยกว่า 10 คน

3.6 การจัดตั้งในรูปแบบอื่น ๆ

หมายถึง สถานประกอบการที่จัดตั้งในรูปแบบอื่น ๆ นอกเหนือจากที่กล่าวแล้วข้างต้น เช่น สมาคม สโมสร กลุ่มแม่บ้าน เป็นต้น

4. รูปแบบการจัดตั้งทางเศรษฐกิจ

4.1 สำนักงานแห่งเดียว

หมายถึง สถานประกอบการที่ไม่เป็นสาขาหรือหน่วยงานย่อยของสถานประกอบการอื่น และไม่มีสาขา หรือหน่วยงานย่อยอื่น

4.2 สำนักงานใหญ่

หมายถึง สถานประกอบการที่เป็นเจ้าของและควบคุมกิจการของสถานประกอบการอื่นที่เป็นสำนักงานสาขา หรือหน่วยงานย่อย

4.3 สำนักงานสาขา

หมายถึง สถานประกอบการที่เป็นสาขาหรือหน่วยงานย่อยของสถานประกอบการอื่น

5. ทุนจดทะเบียน

ทุนจดทะเบียนหรือทุนรับอนุญาต หมายถึง ทุนดำเนินการซึ่งผู้เริ่มก่อการได้ระบุไว้เมื่อจดทะเบียนจัดตั้งเป็นนิติบุคคลหรือทุนที่ได้รับอนุญาตเมื่อจัดตั้งเป็นนิติบุคคลทุนนี้ไม่ได้แสดงถึงเงินที่ได้รับจากผู้ถือหุ้นแต่เป็นการแสดงถึงความประสงค์ของผู้เริ่มก่อการว่าจะมีทุนดำเนินการเป็นจำนวนเงินเท่าใด

6. อัตราการใช้กำลังการผลิต

หมายถึง สัดส่วนระหว่างปริมาณผลผลิตจริงกับกำลังการผลิตสูงสุด ที่สามารถผลิตได้ในช่วงเวลาหนึ่ง คำนวณโดยปริมาณการผลิตจริงหารด้วยกำลังการผลิต

7. คนทำงาน

หมายถึง คนที่ทำงานในสถานประกอบการ **ทั้งที่ได้รับเงินเดือนและไม่ได้รับเงินเดือน** ที่สถานประกอบการมีอยู่ตามปกติ รวมทั้งผู้ที่ปกติทำงานอยู่ในสถานประกอบการแห่งนี้ แต่ในวันดังกล่าว ไม่ได้มาทำงาน เนื่องจากเจ็บป่วย ลาหยุดพักผ่อน โดยได้รับค่าจ้าง/เงินเดือน

คนทำงานประกอบด้วย

7.1 คนทำงานโดยไม่ได้รับค่าจ้าง เงินเดือน

หมายถึง เจ้าของกิจการหรือหุ้นส่วนที่ทำงานให้สถานประกอบการ โดยไม่ได้รับค่าจ้าง เงินเดือน และผู้ที่อาศัยอยู่ในครัวเรือนของเจ้าของกิจการ หรือหุ้นส่วน หรือบุคคลอื่น ที่ทำงานให้กับสถานประกอบการอย่างน้อยสัปดาห์ละ 20 ชั่วโมง โดยไม่ได้รับค่าจ้างเงินเดือนเป็นประจำ

7.2 ลูกจ้างในกรรมวิธีการผลิต

หมายถึง ลูกจ้างทั้งหมดที่ทำงานเกี่ยวข้องโดยตรงกับการผลิตในขั้นตอนต่าง ๆ หรือกิจกรรมที่เกี่ยวข้องกับการผลิต โดยได้รับค่าจ้าง เงินเดือน

ผู้ปฏิบัติงานมีฝีมือ หมายถึง ผู้ที่ทำงานด้านการผลิตซึ่งเคยได้รับการฝึกฝนอบรมมาก่อนอย่างน้อย 3 เดือน หรือผู้มีประสบการณ์ในการทำงาน 5 ปีขึ้นไปในงานเฉพาะที่ทำอยู่ เช่น ช่างนาญงาน คูแลเครื่องจักร ผู้ผลิต หรือติดตั้งอุปกรณ์ ผู้เดินเครื่องจักร ผู้ประกอบชิ้นส่วนต่าง ๆ เป็นต้น

ผู้ปฏิบัติงานไม่มีฝีมือ หมายถึง ผู้ที่ทำงานด้านการผลิตที่ได้รับการฝึกงานก่อนปฏิบัติงานน้อยกว่า 2 สัปดาห์ เช่น พนักงานทำความสะอาดเครื่องจักร

7.3 ลูกจ้างอื่น ๆ

หมายถึง ลูกจ้างทั้งหมดคนนอกเหนือจากลูกจ้างในกรรมวิธีการผลิต รวมถึงผู้ปฏิบัติงาน นักบริหาร นักวิชาการ เสมียนพนักงาน เช่น ผู้จัดการ ผู้อำนวยการ และกรรมการบริหารที่ได้รับค่าจ้าง เงินเดือน ผู้ปฏิบัติงานในห้องทดลองและนักวิจัย พนักงานพิมพ์ดีด พนักงานบัญชี และพนักงานขาย เป็นต้น **ไม่รวมคนทำงาน ดังต่อไปนี้**

- (1) ผู้บริหารหรือผู้ถือหุ้นที่ได้รับเบี้ยประชุมเป็นครั้งคราว
- (2) คนทำงานของสถานประกอบการอื่นที่มาปฏิบัติงานประจำที่สถานประกอบการแห่งนี้
- (3) คนทำงานที่รับงานไปทำที่บ้านแล้วนำมาส่ง โดยไม่ได้ลงทุนซื้อวัสดุ อุปกรณ์ (หรือถ้ามีการใช้เครื่องมือส่วนตัวเล็กน้อยได้ เช่น มีด เข็ม ค้าย)
- (4) คนงานที่ทำงานเป็นระยะเวลานาน เช่น ลาไปราชการทหาร
- (5) คนที่สถานประกอบการจ้างมาทำงานเฉพาะอย่างเป็นครั้งคราว เช่น กรรมกรที่จ้างมาขนของ พนักงานเดินตลาดหรือตัวแทนจำหน่ายที่ไม่มีเงินเดือนประจำ

8. ค่าตอบแทนแรงงาน

8.1 ค่าจ้าง เงินเดือน

หมายถึง เงินที่นายจ้างหรือสถานประกอบการจ่ายให้ลูกจ้าง ในระหว่างเดือนมกราคม - เดือนธันวาคม 2549 (ก่อนหักภาษีเงินได้บุคคลธรรมดา เงินสมทบกองทุนประกันสังคมในส่วนของลูกจ้าง ต้องจ่ายค่าประกันชีวิต และรายจ่ายอื่น ๆ ของลูกจ้าง) ตามข้อตกลงการจ้างแรงงาน โดยอาจจ่ายตามเงื่อนไขของระยะเวลา หรือจ่ายตามปริมาณงาน

8.2 ค่าล่วงเวลา โบนัส เงินรางวัลพิเศษ เงินเพิ่มค่าครองชีพ ค่านายหน้า

หมายถึง เงินนอกเหนือจากค่าจ้าง เงินเดือน ที่สถานประกอบการจ่ายให้แก่ลูกจ้างเป็นค่าตอบแทนในการทำงาน

8.3 สวัสดิการและผลประโยชน์ตอบแทนอื่น ๆ

หมายถึง ผลประโยชน์ตอบแทนแรงงานที่นายจ้างหรือสถานประกอบการจ่าย หรือบริการให้แก่ลูกจ้าง ได้แก่ ค่าตอบแทนแรงงานที่จ่ายเป็นสิ่งของหรือผลผลิต และสวัสดิการที่นายจ้างจัดหาหรือบริการลูกจ้าง เช่น อาหาร เครื่องดื่ม บ้านพักคนงาน ค่าเช่าบ้าน ค่าซ่อมแซมที่อยู่อาศัย ค่ารักษาพยาบาล บริการดูแลบุตร พาหนะรับส่งมาทำงาน บันเทิงหรือสันทนาการต่าง ๆ ที่จัดให้ลูกจ้าง เป็นต้น **ทั้งนี้ไม่รวมเสื้อผ้า เครื่องแบบที่ใช้เฉพาะในการปฏิบัติงาน (ค่าเสื้อผ้า เครื่องแบบที่ใช้เฉพาะในการปฏิบัติงาน ถือเป็นค่าใช้จ่ายอื่น ๆ ของสถานประกอบการ)**

8.4 เงินที่สถานประกอบการจ่ายสมทบเข้ากองทุนเพื่อการประกันสังคม

หมายถึง เงินที่สถานประกอบการจ่ายสมทบเข้ากองทุนเพื่อการประกันสังคมของทั้งรัฐบาลและเอกชน เพื่อมิให้ลูกจ้างได้รับความเดือดร้อนเมื่อต้องขาดรายได้ไปบางส่วนหรือทั้งหมด อันเนื่องมาจากการเจ็บป่วยหรือประสบอันตรายทั้งในและนอกเวลาทำงาน การคลอดบุตร ทูพพลภาพ การว่างงาน ชราภาพ และเสียชีวิต เงินดังกล่าว ได้แก่ เงินสมทบกองทุนประกันสังคม กองทุนเงินทดแทน กองทุนสำรองเลี้ยงชีพ เป็นต้น

9. ค่าซื้อวัตถุดิบและวัสดุประกอบที่ใช้ในการผลิต

หมายถึง มูลค่าของวัตถุดิบและวัสดุประกอบฯ ที่สถานประกอบการจัดซื้อ หรือได้รับมาจากสำนักงานใหญ่ในระหว่างเดือนมกราคม - เดือนธันวาคม 2549 เพื่อใช้ในการผลิตโดยสถานประกอบการเอง หรือจ้างสถานประกอบการอื่นหรือผู้อื่นทำการผลิต มูลค่าดังกล่าวเป็นมูลค่าที่นำส่งถึงสถานประกอบการซึ่งรวมค่าภาษีขาเข้า ค่าขนส่ง ค่าประกันภัย ค่าบรรจุหีบห่อ เป็นต้น

10. ค่าเชื้อเพลิง

หมายถึง มูลค่าของเชื้อเพลิงทุกชนิดที่ซื้อมาเพื่อใช้เป็นเชื้อเพลิงสำหรับพลังงานและความร้อน ไม่รวม เชื้อเพลิงที่เป็นส่วนประกอบของผลิตภัณฑ์ หรือที่ใช้ในการผลิตกระแสไฟฟ้า หรือเชื้อเพลิงที่ได้จากผลพลอยได้ของกิจกรรมการผลิต เช่น ขี้เถ้า เป็นต้น

11. ค่าไฟฟ้าที่ใช้ในการผลิต

หมายถึง มูลค่าไฟฟ้าทั้งหมดที่สถานประกอบการซื้อระหว่างเดือนมกราคม - เดือนธันวาคม 2549 รวมทั้งค่าไฟฟ้าที่ได้รับจากหน่วยพลังงานของสถานประกอบการอื่นแต่อยู่ในเครือข่ายเดียวกัน โดยจะต้องประมาณมูลค่าเหมือนกับการซื้อขายโดยปกติ

12. ค่าใช้จ่ายในการบำรุงรักษาและซ่อมแซมเครื่องจักร หรือโรงงานโดยสถานประกอบการอื่น

หมายถึง มูลค่าของค่าใช้จ่ายทั้งหมดที่ใช้ในการซ่อมแซมและบำรุงอาคาร และสินทรัพย์ถาวรอื่น ๆ เพื่อให้อยู่ในสภาพที่ดีใช้งานต่อไปได้ ทั้งนี้ให้รวมค่าใช้จ่ายในการบำรุงรักษาซ่อมแซมที่จัดทำโดยสถานประกอบการที่อยู่ในเครือข่ายกัน และให้ประมาณมูลค่าในการซ่อมแซมเหมือนกับการว่าจ้างสถานประกอบการอื่นหรือผู้อื่น

13. ค่าซื้อสินค้าที่ซื้อมาจำหน่ายในสภาพเดิม

หมายถึง มูลค่าในการซื้อสินค้าเพื่อนำมาจำหน่ายในสภาพเดิม โดยไม่มีการเปลี่ยนแปลงสภาพ

14. ค่าจ้างเหมาจ่ายให้สถานประกอบการอื่นผลิตสินค้าให้ โดยสถานประกอบการจัดหาวัสดุให้

หมายถึง จำนวนเงินที่จ่ายเป็นค่าจ้างให้กับสถานประกอบการอื่น เพื่อทำการผลิตสินค้าโดยวัตถุดิบและส่วนประกอบในการผลิตเป็นของสถานประกอบการผู้จ้าง

15. มูลค่าสินค้า วัตถุดิบและวัสดุประกอบฯ คงเหลือ

หมายถึง มูลค่าของสินค้า วัตถุดิบและวัสดุประกอบฯ ของสถานประกอบการที่ยังคงเหลืออยู่ โดยไม่คำนึงว่าจะเก็บไว้ ณ ที่ใดก็ตาม

มูลค่าคงเหลือต้นปี คือ มูลค่าของสินค้า วัตถุดิบและวัสดุประกอบฯ ที่เหลือมาจากปีก่อนเมื่อ 1 มกราคม 2549

มูลค่าคงเหลือปลายปี คือ มูลค่าของสินค้า วัตถุดิบและวัสดุประกอบฯ ที่เหลืออยู่เมื่อ 31 ธันวาคม 2549

16. ส่วนเปลี่ยนแปลงมูลค่าสินค้า วัตถุดิบและวัสดุประกอบฯ คงเหลือ

หมายถึง ผลต่างระหว่างมูลค่าคงเหลือปลายปีและมูลค่าคงเหลือต้นปี (มูลค่าปลายปี – มูลค่าต้นปี)

17. ค่าใช้จ่ายอื่น ๆ ของสถานประกอบการ

หมายถึง ค่าใช้จ่ายในการดำเนินกิจการต่าง ๆ ของสถานประกอบการ เช่น ค่าเช่าที่ดิน ค่าเช่าอาคารพร้อมที่ดิน ค่าเสื่อมราคาสินทรัพย์ถาวรทุกประเภท ค่าไฟฟ้า ค่าน้ำประปา ค่าไปรษณีย์ ค่าโทรเลข ค่าโทรศัพท์ ค่าทำบัญชี ค่าที่ปรึกษา ค่าดอกเบี้ยจ่าย หนี้สูญ ค่าภาษี ค่าโฆษณา ค่านายหน้า และอื่น ๆ เป็นต้น

18. มูลค่าขายผลผลิต

หมายถึง มูลค่าการจำหน่ายผลิตภัณฑ์ที่สถานประกอบการผลิตขึ้นเองและ/หรือที่สถานประกอบการอื่นผลิตให้โดยสถานประกอบการเป็นผู้จ่ายค่าวัตถุดิบ และวัสดุประกอบที่ใช้ในการผลิต ในระหว่างเดือนมกราคม - เดือนธันวาคม 2549 ทั้งนี้ให้รวมมูลค่าผลผลิตที่สถานประกอบการผลิตเพื่อใช้เอง หรือให้คนทำงาน เป็นส่วนหนึ่งของค่าตอบแทนแรงงาน ผลผลิตที่จัดส่งให้สำนักงานใหญ่ สำนักงานสาขา หรือสำนักงานขายของโรงงานและรายรับจากการขายผลพลอยได้และเศษวัสดุ

19. รายรับจากการขายสินค้าที่ซื้อมาจำหน่ายในสภาพเดิม

หมายถึง จำนวนเงินที่สถานประกอบการได้รับจากการขายสินค้าที่ซื้อมาจำหน่ายโดยไม่มีการเปลี่ยนแปลงสภาพ

20. รายรับจากการรับจ้างเหมาทำการผลิตสินค้าให้สถานประกอบการอื่น

หมายถึง จำนวนเงินที่ได้รับจากผู้จ้างในการรับจ้างเหมาทำการผลิตสินค้า โดยผู้จ้างจัดหาวัสดุให้ถ้าเป็นการรับจ้างเหมาผลิตสินค้าให้สถานประกอบการในเครือเดียวกันจะคิดค่าบริการในการผลิตตามราคาตลาด หรือคิดจากค่าใช้จ่ายต่าง ๆ ที่เกิดขึ้นจริงในกระบวนการผลิต โดยไม่รวมค่าวัสดุที่ผู้จ้างจัดหาให้

21. รายรับจากการให้บริการ บำรุงรักษา ซ่อมแซมและติดตั้ง ให้แก่สถานประกอบการอื่น

หมายถึง จำนวนเงินที่สถานประกอบการได้รับจากการให้บริการบำรุงรักษาซ่อมแซมและติดตั้งเครื่องจักรหรือโรงงานให้กับสถานประกอบการอื่นหรือลูกค้า สำหรับค่าบริการในการให้บริการแก่สถานประกอบการอื่นในเครือเดียวกัน ให้คิดมูลค่าการบริการโดยรวมค่าแรงงาน ค่าดำเนินการ และค่าวัสดุที่ใช้ในการให้บริการ

22. รายรับอื่นๆ

หมายถึง มูลค่ารายรับอื่น ๆ ของสถานประกอบการ เช่น รายรับจากการขายกากของเสียหรือวัสดุเหลือใช้ของสถานประกอบการ และค่าขายกระแสไฟฟ้า เป็นต้น

23. มูลค่าตามบัญชีของสินทรัพย์ถาวร

หมายถึง มูลค่าสุทธิของสินทรัพย์ถาวรตามบัญชีเมื่อได้หักค่าเสื่อมราคา ค่าสึกหรอตามระยะเวลาการใช้จนถึงวันสิ้นปี สินทรัพย์ถาวร ได้แก่ ที่ดิน อาคาร เครื่องจักรและเครื่องมือ ยานพาหนะ เครื่องใช้สำนักงาน เป็นต้น มูลค่าสินทรัพย์ถาวรรวมถึงมูลค่าการต่อเติมดัดแปลง และปรับปรุงสินทรัพย์ถาวรในระหว่างเดือน มกราคม – เดือนธันวาคม 2549 เพื่อยืดอายุการใช้งาน หรือเพิ่มประสิทธิภาพการทำงาน

24. มูลค่าเพิ่ม

คำนวณโดย : มูลค่าเพิ่ม = มูลค่าผลผลิต - ค่าใช้จ่ายชั้นกลาง

มูลค่าผลผลิต หมายถึง รายรับของสถานประกอบการในรอบปี 2549 ซึ่งได้แก่

- (1) มูลค่าขายผลผลิต
- (2) รายรับจากการขายสินค้าที่ซื้อมาจำหน่ายในสภาพเดิม
- (3) รายรับจากการรับจ้างเหมาทำการผลิตสินค้าให้สถานประกอบการอื่น โดยสถานประกอบการจัดหาวัสดุให้

- (4) รายรับจากการให้บริการ บำรุงรักษา ซ่อมแซม และติดตั้งให้แก่สถานประกอบการอื่น
- (5) รายรับจากการให้เช่าอาคาร อาคารพร้อมที่ดิน ยานพาหนะ เครื่องจักรและเครื่องมือ ฯลฯ และรายรับอื่น ๆ

- (6) ส่วนเปลี่ยนแปลงมูลค่าสินค้าคงเหลือ

ค่าใช้จ่ายชั้นกลาง หมายถึง รายจ่ายที่ใช้ในการดำเนินการในขบวนการผลิตของสถานประกอบการในรอบปี 2549 ซึ่งได้แก่

- (1) ค่าซื้อวัตถุดิบ และวัสดุประกอบที่ใช้ในการผลิต
- (2) ค่าใช้จ่ายในการผลิต (ค่าเชื้อเพลิง และค่าไฟฟ้าที่ใช้ในการผลิต ค่าติดตั้งซ่อมแซมและบำรุงรักษาสินค้าที่จำหน่ายให้ลูกค้า ค่าติดตั้งซ่อมแซมและบำรุงรักษาเครื่องจักร เครื่องมือฯ และค่าใช้จ่ายในการผลิตอื่น ๆ)

- (3) ค่าซื้อสินค้าที่ซื้อมาจำหน่ายในสภาพเดิม
- (4) ค่าจ้างเหมาจ่ายให้สถานประกอบการอื่นผลิตสินค้าให้
- (5) ค่าใช้จ่ายในการขายของสถานประกอบการ (ค่าโฆษณา ค่าขนส่งสินค้าที่ขาย ค่านายหน้า ค่าประกันภัย และค่าใช้จ่ายในการขายอื่น ๆ)

- (6) ค่าใช้จ่ายในการบริหารและดำเนินงานของสถานประกอบการ (ค่าใช้จ่ายในการบริหารและดำเนินงานฯ หักด้วยค่าเช่าที่ดิน ค่าดอกเบี้ยจ่าย หนี้สูญ และขาดทุนจากการเปลี่ยนแปลงอัตราแลกเปลี่ยนฯ)

- (7) ส่วนเปลี่ยนแปลงมูลค่าวัตถุดิบและวัสดุประกอบฯ คงเหลือ

คณะผู้จัดทำ CD - ROM

หน่วยงานเจ้าของเรื่อง

สำนักงานสถิติจังหวัดแม่ฮ่องสอน

โทร. 0 5361 1293

หน่วยงานผลิตและออกแบบ

กลุ่มบูรณาการข้อมูลสถิติ

สำนักสถิติพยากรณ์

โทร. 0 2281 0333 ต่อ 1415 - 1418