

สำมะโน

อุตสาหกรรม พ.ศ. 2550
จังหวัดอุทัยธานี

THE 2007 INDUSTRIAL CENSUS THAI THANI PROVINCE



E1005F5000000P43B1



สำนักงานสถิติแห่งชาติ
NATIONAL STATISTICAL OFFICE

สำนักงานสถิติแห่งชาติ

NATIONAL STATISTICAL OFFICE

คำนำ

บทสรุปสำหรับผู้บริหาร

สารบัญตาราง

บทที่ 1 บทนำ

- ✦ ความเป็นมา
- ✦ วัตถุประสงค์
- ✦ ขอบข่ายและคุ้มครอง
- ✦ คาบเวลาอ้างอิง
- ✦ รายการข้อมูลที่เกี่ยวข้อง
- ✦ ประโยชน์ของข้อมูล

บทที่ 2 สรุปข้อมูลที่สำคัญ

- ✦ ข้อมูลทั่วไปของสถานประกอบการอุตสาหกรรมการผลิต
- ✦ ข้อมูลสถิติที่สำคัญ จำแนกตามขนาดของสถานประกอบการ และหมวดอุตสาหกรรม

สารบัญตารางสถิติ

- ✦ ภาค 1 ข้อมูลทั่วไปของสถานประกอบการ
 - ✦ ตอนที่ 1 จำแนกตามอำเภอ
 - ✦ ตอนที่ 2 จำแนกตามขนาดของสถานประกอบการ
 - ✦ ตอนที่ 3 จำแนกตามหมวดอุตสาหกรรม
- ✦ ภาค 2 ข้อมูลการดำเนินงานกิจการของสถานประกอบการ
 - ✦ ตอนที่ 1 จำแนกตามขนาดของสถานประกอบการ
 - ✦ ตอนที่ 2 จำแนกตามหมวดอุตสาหกรรม

ภาคผนวก

- ✦ ภาคผนวก ก ระเบียบวิธี
- ✦ ภาคผนวก ข คำนิยาม

คณะผู้จัดทำ CD-ROM

หน่วยงานที่เผยแพร่

ตารางสถิติในรูปแบบ Format Excel

- ✦ ภาค 1 ข้อมูลทั่วไปของสถานประกอบการ
 - ✦ ตอนที่ 1 จำแนกตามอำเภอ
 - ✦ ตอนที่ 2 จำแนกตามขนาดของสถานประกอบการ
 - ✦ ตอนที่ 3 จำแนกตามประเภทอุตสาหกรรม
- ✦ ภาค 2 ข้อมูลการดำเนินงานกิจการของสถานประกอบการ
 - ✦ ตอนที่ 1 จำแนกตามขนาดของสถานประกอบการ
 - ✦ ตอนที่ 2 จำแนกตามประเภทอุตสาหกรรม

หน่วยงานที่เผยแพร่	<p>สำนักสถิติพยากรณ์ สำนักงานสถิติแห่งชาติ ถนนหลานหลวง เขตป้อมปราบศัตรูพ่าย กทม. 10100 โทรศัพท์ 0 2281 0333 ต่อ 1413 โทรสาร 0 2281 6438 ไปรษณีย์อิเล็กทรอนิกส์ : binfopub@nso.go.th</p>
หรือ	<p>สำนักงานสถิติจังหวัดอุทัยธานี ศาลากลางจังหวัดอุทัยธานี ชั้น 3 ถนนศรีอุทัย อำเภอเมือง จังหวัดอุทัยธานี 61000 โทร. 0 5651 1312 โทรสาร 0 5651 3051 ไปรษณีย์อิเล็กทรอนิกส์ : Uthaihani@nso.go.th</p>
Distributed by	<p>Statistical Forecasting Bureau, National Statistical Office, Larn Luang Rd., Bangkok 10100, THAILAND Tel. : + 66 2281 0333 ext. 1413 Fax : + 66 2281 6438 E-mail : binfopub@nso.go.th</p>
Or	<p>Uthaihani Provincial Statistical Office Sriuthait Rd., Mueang Uthaihani Tel. +66 (0) 5651 1312 Fax. +66 (0) 5651 3051 Email : Uthaihani@nso.go.th</p>
ปีที่จัดพิมพ์	2552
Published	2009
ISBN	978-974-11-2962-1

คำนำ

ข้อมูลสถิติอุตสาหกรรมการผลิต เป็นข้อมูลที่มีความสำคัญสำหรับการกำหนดนโยบายและวางแผนพัฒนาด้านเศรษฐกิจ และอุตสาหกรรมทั้งในระดับประเทศและระดับจังหวัด สำนักงานสถิติแห่งชาติ ซึ่งเป็นหน่วยงานที่รับผิดชอบในการจัดเก็บข้อมูลทั้งทางด้านเศรษฐกิจและสังคมของประเทศ จำเป็นจะต้องจัดหาข้อมูลสถิติที่เกี่ยวข้อง เพื่อให้ประเทศมีข้อมูลสถิติพื้นฐานที่สำคัญ และเพื่อให้สอดคล้องกับข้อเสนอแนะขององค์การสหประชาชาติที่เสนอแนะให้จัดทำสำมะโนทุก 10 ปี จึงกำหนดให้มีการจัดทำสำมะโนอุตสาหกรรมขึ้น ซึ่งเป็นการจัดทำครั้งที่ 3 ของประเทศไทย เพื่อให้ทุกภาคสามารถนำข้อมูลไปใช้ประโยชน์ กล่าวคือภาครัฐใช้ในการวางแผน กำหนดนโยบาย และทิศทางการพัฒนาเศรษฐกิจด้านอุตสาหกรรมผลิต ทั้งในระดับประเทศและระดับท้องถิ่น การจัดทำแผนส่งเสริมวิสาหกิจขนาดกลางและขนาดย่อม (SMEs) ใช้ในการจัดทำบัญชีประชาชาติ ใช้ประกอบการพิจารณาจัดโครงสร้างพื้นฐาน เพื่อสนับสนุนและส่งเสริมอุตสาหกรรมผลิตของประเทศได้อย่างมีประสิทธิภาพ สำหรับภาคเอกชนใช้เป็นเครื่องมือสำหรับผู้ประกอบการในการวางแผนธุรกิจ การตัดสินใจลงทุนขยายกิจการขยายสาขา การพิจารณาเปรียบเทียบกับกิจการอื่น ๆ การบริหารและควบคุมการดำเนินงานกิจการด้านต่าง ๆ ให้มีประสิทธิภาพยิ่งขึ้น และสุดท้ายภาคประชาชนใช้ในการพิจารณาประกอบการตัดสินใจเข้ามาลงทุน การศึกษาวิเคราะห์เชิงลึกเกี่ยวกับอุตสาหกรรมผลิตที่อยู่ในความสนใจ และเรื่องที่เกี่ยวข้อง

ในการจัดทำสำมะโนอุตสาหกรรมครั้งนี้ ได้ดำเนินการเก็บรวบรวมข้อมูลเป็น 2 ขั้นตอนคือ ขั้นการเก็บรวบรวมข้อมูลพื้นฐานของสถานประกอบการทุกประเภท และขั้นการเก็บรวบรวมข้อมูลรายละเอียด ซึ่งจะเก็บรวบรวมรายละเอียดเฉพาะการประกอบอุตสาหกรรมผลิต

รายงานฉบับนี้ เป็นรายงานผลการเก็บรวบรวมข้อมูลรายละเอียดเกี่ยวกับการประกอบกิจการของสถานประกอบการ ซึ่งดำเนินการเก็บรวบรวมข้อมูลระหว่างเดือนกรกฎาคม – กันยายน 2550 ข้อมูลที่นำเสนอเป็นข้อมูลของสถานประกอบการที่มีคนทำงานตั้งแต่ 1 คนขึ้นไป ที่ประกอบอุตสาหกรรมผลิตที่ตั้งอยู่ในเขตเทศบาล และนอกเขตเทศบาลของจังหวัดอุทัยธานี

สำนักงานสถิติแห่งชาติ ขอขอบคุณผู้ประกอบการและผู้เกี่ยวข้องทุกฝ่ายที่ได้ให้ความร่วมมือในการให้ข้อมูล ซึ่งเป็นผลให้การปฏิบัติงานครั้งนี้สำเร็จลุล่วงไปด้วยดี

บทสรุปสำหรับผู้บริหาร

ปัจจุบันโครงสร้างการผลิตของประเทศไทยได้เปลี่ยนแปลงจากระบบเศรษฐกิจแบบเกษตรกรรมมาเป็นระบบเศรษฐกิจแบบอุตสาหกรรมมากขึ้น นอกจากนี้จะมีอุตสาหกรรมใหม่ ๆ เกิดขึ้นจำนวนมากแล้ว ลักษณะการประกอบอุตสาหกรรมขนาดเล็กและอุตสาหกรรมในครัวเรือนก็มีบทบาทต่อการเจริญเติบโตทางเศรษฐกิจโดยรวมของประเทศมากขึ้น สำนักงานสถิติแห่งชาติ ในฐานะเป็นหน่วยงานที่รับผิดชอบในการเก็บรวบรวมข้อมูลทั้งทางด้านเศรษฐกิจและสังคมของประเทศ จึงกำหนดให้มีการจัดทำสำมะโนอุตสาหกรรม พ.ศ. 2550 ขึ้น ซึ่งนับเป็นครั้งที่ 3 ของประเทศไทย โดยครั้งแรกจัดทำในปี พ.ศ. 2507 และครั้งที่สองในปี พ.ศ. 2540

ในการจัดทำสำมะโนอุตสาหกรรมครั้งนี้ได้ดำเนินการเก็บรวบรวมข้อมูลเป็น 2 ขั้นตอนคือ ขั้นการเก็บรวบรวมข้อมูลพื้นฐานของสถานประกอบการทุกประเภท และขั้นการเก็บรวบรวมข้อมูลรายละเอียด ซึ่งจะเก็บรวบรวมรายละเอียดเฉพาะการประกอบอุตสาหกรรมการผลิต

สำหรับรายงานผลสำมะโนอุตสาหกรรม พ.ศ. 2550 ฉบับนี้เป็นผลการเก็บรวบรวมข้อมูลรายละเอียดเกี่ยวกับการประกอบกิจการของสถานประกอบการในปี 2549 ซึ่งดำเนินการเก็บรวบรวมข้อมูลระหว่างเดือนกรกฎาคม - กันยายน พ.ศ. 2550 ข้อมูลที่นำเสนอเป็นข้อมูลของสถานประกอบการที่มีคนทำงานตั้งแต่ 1 คนขึ้นไป ที่ประกอบอุตสาหกรรมการผลิตที่ตั้งอยู่ในเขตเทศบาลและนอกเขตเทศบาลของจังหวัดอุทัยธานีซึ่งสรุปได้ดังนี้

1.จำนวนสถานประกอบการ

ผลจากการจัดทำสำมะโนอุตสาหกรรม พ.ศ. 2550 พบว่า จังหวัดอุทัยธานีมีสถานประกอบการที่มีคนทำงานตั้งแต่ 1 คนขึ้นไป ที่ตั้งอยู่ในเขตเทศบาลและนอกเขตเทศบาลของจังหวัดอุทัยธานี มีจำนวนทั้งสิ้น 970 แห่ง อำเภอเมืองอุทัยธานีมีสถานประกอบการมากที่สุด จำนวน 254 แห่ง หรือประมาณร้อยละ 26.2 รองลงมาคือ อำเภอทัพทัน อำเภอบ้านไร่ มีจำนวนสถานประกอบการเท่ากันคือ จำนวน 162 แห่ง หรือประมาณร้อยละ 16.7 และอำเภอหนองฉาง มีจำนวนสถานประกอบการ 154 แห่ง หรือประมาณร้อยละ 15.9 สำหรับอำเภอห้วยคต มีสถานประกอบการน้อยที่สุด จำนวน 35 แห่ง หรือประมาณร้อยละ 3.6

แผนภูมิ ก ร้อยละของสถานประกอบการอุตสาหกรรม
การผลิต จำแนกตามหมวดอุตสาหกรรม

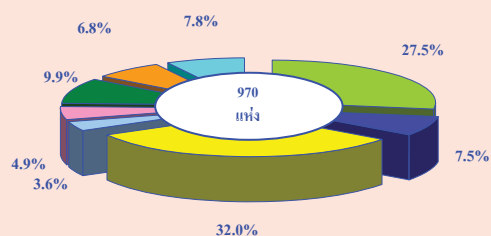

- หมวด 15-16 การผลิตผลิตภัณฑ์อาหารเครื่องดื่ม และผลิตภัณฑ์ยาสูบ
- หมวด 17 การผลิตสิ่งทอ
- หมวด 18 การผลิตเครื่องแต่งกาย รวมทั้งการตกแต่งและซ่อมสิ่งขึ้นสัตว์
- หมวด 20 การผลิตไม้และผลิตภัณฑ์จากไม้และไม้ก๊อก ยกเว้น เฟอร์นิเจอร์
- หมวด 26 การผลิตผลิตภัณฑ์จากแร่โลหะ
- หมวด 28 การผลิตผลิตภัณฑ์ที่ทำจากโลหะประดิษฐ์ ยกเว้นเครื่องจักรและอุปกรณ์
- หมวด 36 การผลิตเฟอร์นิเจอร์ รวมทั้งการผลิตซึ่งมิได้จัดประเภทไว้ในที่อื่น
- หมวด 19,21-25,27,29,30-35 และ 37 อุตสาหกรรมการผลิตอื่นๆ

2. ขนาดของสถานประกอบการ

สถานประกอบการที่มีคนทำงานตั้งแต่ 1 คนขึ้นไปประกอบอุตสาหกรรมการผลิตที่ตั้งอยู่ในเขตเทศบาลและนอกเขตเทศบาลของจังหวัดอุทัยธานี มีจำนวน 970 แห่ง ส่วนใหญ่เป็นสถานประกอบการขนาดย่อม (คนทำงาน 1-15 คน) จำนวน 933 แห่ง หรือประมาณร้อยละ 96.2 สถานประกอบการขนาดกลาง (คนทำงาน 51-200 คน) มีจำนวน 9 แห่งหรือประมาณ ร้อยละ 0.9 และสถานประกอบการขนาดใหญ่ (คนทำงานมากกว่า 200 คน) มีจำนวนเล็กน้อย คือ 3 แห่ง หรือประมาณร้อยละ 0.3 ตามลำดับ

แผนภูมิ ข จำนวนสถานประกอบการอุตสาหกรรมการผลิตจำแนกตามขนาดของสถานประกอบการ (จำนวนคนทำงาน)

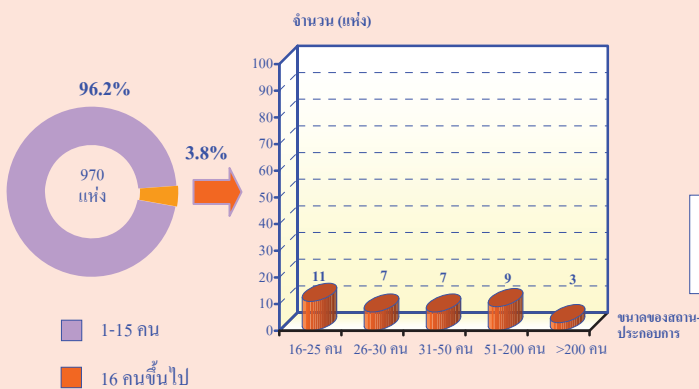

3. รูปแบบการจัดตั้งตามกฎหมาย

รูปแบบการจัดตั้งตามกฎหมายของสถานประกอบการที่ประกอบอุตสาหกรรม การผลิตพบว่า ส่วนใหญ่มีรูปแบบการจัดตั้งเป็นส่วนบุคคล สูงถึงร้อยละ 85.9 รองลงมาเป็นสถานประกอบการที่มีรูปแบบการจัดตั้งในรูปแบบอื่น ร้อยละ 11.4 รูปแบบการจัดตั้งเป็นห้างหุ้นส่วนจำกัด ห้างหุ้นส่วนสามัญนิติบุคคล ซึ่งเท่ากับกับรูปแบบการจัดตั้งเป็นบริษัทจำกัด บริษัท จำกัด (มหาชน) ร้อยละ 1.3 สำหรับส่วนราชการ รัฐวิสาหกิจ และรูปแบบการจัดตั้งแบบสหกรณ์ มีจำนวนเท่ากัน คือ ร้อยละ 0.1

แผนภูมิ ค ร้อยละของสถานประกอบการอุตสาหกรรมการผลิตจำแนกตามรูปแบบการจัดตั้งตามกฎหมาย

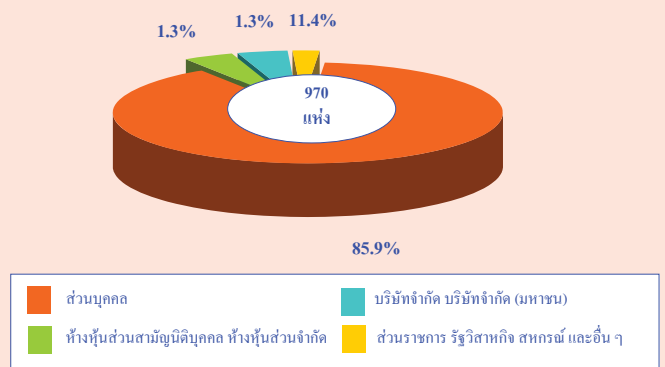

4. รูปแบบการจัดตั้งทางเศรษฐกิจ

เมื่อพิจารณารูปแบบการจัดตั้งทางเศรษฐกิจของสถานประกอบการอุตสาหกรรมการผลิตส่วนใหญ่เป็นสำนักงานแห่งเดียวสูงถึงร้อยละ 99.0 รองลงมาเป็นสำนักงานสาขา ร้อยละ 0.9 และเป็นสำนักงานใหญ่ ร้อยละ 0.1

แผนภูมิ ง ร้อยละของสถานประกอบการอุตสาหกรรมการผลิต จำแนกตามรูปแบบการจัดตั้งทางเศรษฐกิจ

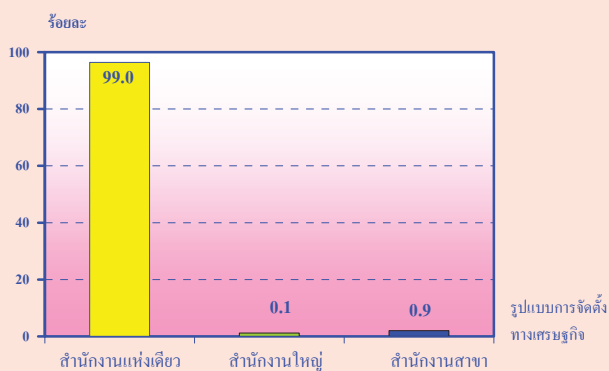

5. ระยะเวลาในการดำเนินการ

สถานประกอบการอุตสาหกรรมการผลิตในจังหวัดอุทัยธานี ส่วนใหญ่ประมาณร้อยละ 33.1 เป็นสถานประกอบการที่ดำเนินการน้อยกว่า 5 ปี ที่ดำเนินการ 10 – 19 ปี และระหว่าง 5 – 9 ปี มีประมาณร้อยละ 29.2 และ 23.2 ตามลำดับ ส่วนสถานประกอบการอุตสาหกรรมการผลิตที่ดำเนินการระหว่าง 20- 29 ปี มีสัดส่วนเพียงร้อยละ 7.8 สำหรับสถานประกอบการอุตสาหกรรมการผลิตที่ดำเนินการตั้งแต่ 30 ปี ขึ้นไปนั้น มีประมาณร้อยละ 6.7 ของจำนวนสถานประกอบการทั้งสิ้น

แผนภูมิ จ ร้อยละของสถานประกอบการอุตสาหกรรมการผลิต จำแนกตามระยะเวลาในการดำเนินการ

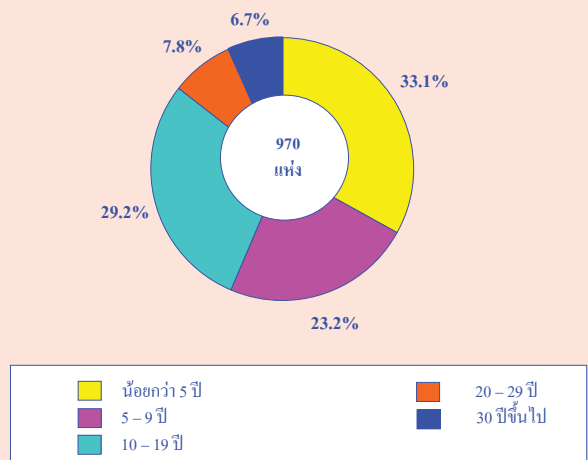

6. ทุนจดทะเบียน

ข้อมูลทุนจดทะเบียนของสถานประกอบการอุตสาหกรรมการผลิตในจังหวัดอุทัยธานีแสดงให้เห็นว่า สถานประกอบการผลิตที่มีทุนจดทะเบียนมีประมาณ 18 แห่ง ส่วนใหญ่ ประมาณร้อยละ 66.7 มีทุนจดทะเบียนต่ำกว่า 10 ล้านบาท และประมาณร้อยละ 27.8 มีทุนจดทะเบียนอยู่ระหว่าง 10 - 99 ล้านบาท สำหรับทุนจดทะเบียนที่อยู่ระหว่าง 200 – 499 ล้านบาท มีประมาณร้อยละ 5.5 โดยการผลิตผลิตภัณฑ์อาหารและเครื่องดื่ม มีทุนจดทะเบียนดังกล่าวสูงที่สุด ประมาณร้อยละ 7.8

แผนภูมิ ฉ ร้อยละของสถานประกอบการอุตสาหกรรมการผลิต จำแนกตามทุนจดทะเบียน

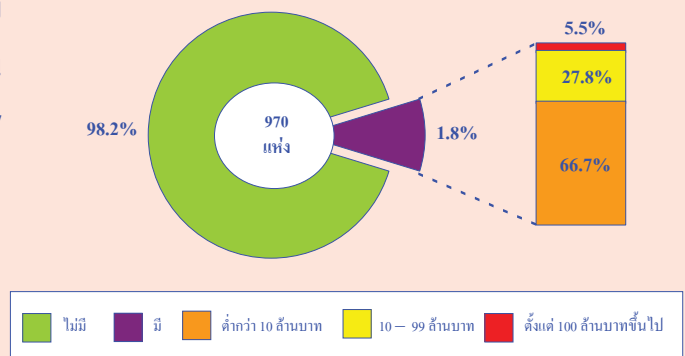

7. จำนวนคนทำงาน และลูกจ้าง

จากข้อมูล จำนวนคนทำงาน ที่ปฏิบัติงาน ในสถานประกอบการอุตสาหกรรมการผลิตที่ตั้งอยู่ในจังหวัดอุทัยธานี ทั้งสิ้นประมาณ 6,032 คน ในจำนวนนี้ส่วนใหญ่ ร้อยละ 40.9 ปฏิบัติงานอยู่ในสถานประกอบการที่มีคนทำงาน 1 – 15 คน รองลงมาประมาณ ร้อยละ 31.7 ปฏิบัติงานในสถานประกอบการที่มีคนทำงาน 51- 200 คน ขณะที่สถานประกอบการที่มีคนทำงาน 26 – 30 คน มีสัดส่วนของคนทำงานต่ำที่สุดคือ ประมาณร้อยละ 3.4

เมื่อพิจารณาตามกิจกรรมทางเศรษฐกิจ พบว่า คนทำงานส่วนใหญ่ ร้อยละ 45.5 ปฏิบัติงานในกิจกรรม การผลิตผลิตภัณฑ์อาหารและเครื่องดื่ม รองลงมา ปฏิบัติงานในกิจกรรมการฟอกและตกแต่งหนังฟอก รวมทั้งการผลิตกระเป๋าเดินทาง กระเป๋าถือ อานม้า เครื่องเทียมลาก และรองเท้า ประมาณ ร้อยละ 17.1 สำหรับกิจกรรมทางเศรษฐกิจอื่นๆ แต่ละกิจกรรมมีคนทำงานไม่เกินร้อยละ 10.0 ของจำนวนคนทำงานและลูกจ้างทั้งสิ้น

แผนภูมิ ข จำนวนคนทำงานและลูกจ้าง ของสถานประกอบการ อุตสาหกรรมการผลิต จำแนกตามหมวดอุตสาหกรรม

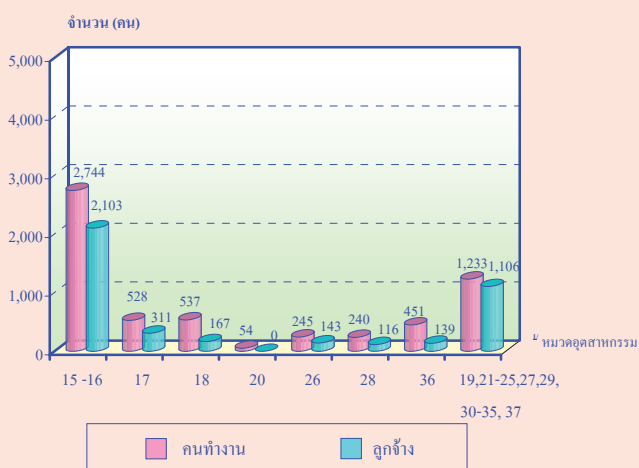

หมายเหตุ : คนทำงาน หมายถึง เจ้าของกิจการห้างหุ้นส่วน คนทำงาน โดยไม่ได้รับค่าจ้าง เงินเดือนและลูกจ้าง

8. ค่าตอบแทนแรงงาน

ลูกจ้างที่ปฏิบัติงานอยู่ในสถานประกอบการ อุตสาหกรรมการผลิตที่ตั้งอยู่ในจังหวัดอุทัยธานี ซึ่งมีอยู่ทั้งสิ้นประมาณ 4,084 คน ได้รับค่าตอบแทนแรงงานรวมทั้งสิ้นประมาณ 272,365,500 บาท หรือเฉลี่ยต่อคนต่อปีประมาณ 66,690.7 บาท โดยลูกจ้างที่ปฏิบัติงานอยู่ในสถานประกอบการที่มีคนทำงาน 51 – 200 คน ได้รับค่าตอบแทนแรงงานเฉลี่ยต่อคนต่อปีสูงที่สุดคือประมาณ 50,634.1 บาท รองลงมาคือ ลูกจ้างที่ปฏิบัติงานอยู่ในสถานประกอบการที่คนทำงาน 1 - 15 คน ได้รับค่าตอบแทนแรงงานเฉลี่ยต่อคนต่อปีประมาณ 38,823.6 บาท

เมื่อพิจารณาตามหมวดอุตสาหกรรม พบว่า ลูกจ้างที่ปฏิบัติงานอยู่ในอุตสาหกรรมการผลิต ผลิตภัณฑ์อาหารและเครื่องดื่ม ได้รับค่าตอบแทนแรงงานเฉลี่ยต่อคนต่อปีสูงที่สุด คือ ประมาณ 74,152.7 บาท รองลงมาได้แก่ลูกจ้างที่ปฏิบัติงานในอุตสาหกรรมการฟอกและตกแต่งหนังฟอก รวมทั้งการผลิตกระเป๋าเดินทาง กระเป๋าถือ อานม้า เครื่องเทียมลาก และรองเท้า และลูกจ้างการผลิต สิ่งทอ ประมาณ 75,455.9 บาท และ 16,737.5 บาท ตามลำดับสำหรับลูกจ้างที่ปฏิบัติงานในอุตสาหกรรม การผลิตเคมีภัณฑ์และผลิตภัณฑ์เคมี ได้รับ ค่าตอบแทนแรงงานเฉลี่ยต่อคนต่อปีต่ำที่สุด คือ ประมาณ 27,000 บาท

แผนภูมิ ข ค่าตอบแทนแรงงาน จำแนกตามหมวดอุตสาหกรรม

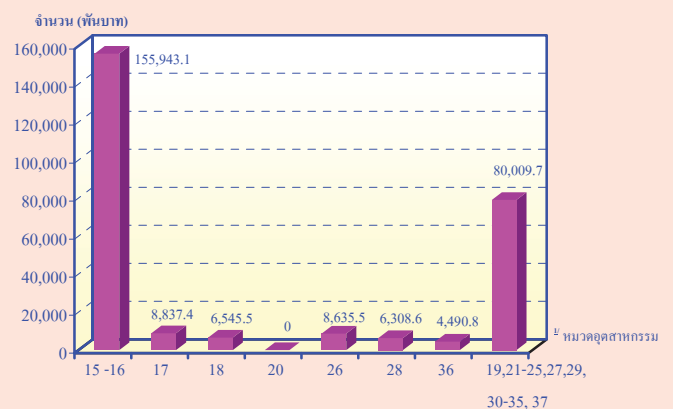

9. มูลค่าผลผลิต ค่าใช้จ่ายชั้นกลางและมูลค่าเพิ่ม

เมื่อพิจารณามูลค่าผลผลิต ค่าใช้จ่ายชั้นกลาง และมูลค่าเพิ่มของสถานประกอบการอุตสาหกรรม พบว่า สถานประกอบการอุตสาหกรรมการผลิต ที่มีคนทำงานตั้งแต่ 1 คนขึ้นไป ในจังหวัดอุทัยธานี มีมูลค่าผลผลิตทั้งสิ้น ประมาณ 6,054,666,200 บาท ค่าใช้จ่ายชั้นกลาง ประมาณ 4,739,160,000 บาท และมีมูลค่าเพิ่ม ประมาณ 1,315,506,100 บาท

เมื่อพิจารณาตามขนาดของสถานประกอบการ พบว่า สถานประกอบการที่มีคนทำงาน ระหว่าง 31 – 50 คน มีมูลค่าผลผลิต ค่าใช้จ่ายชั้นกลางและมูลค่าเพิ่มสูงสุด คือ ประมาณร้อยละ 18.7 ร้อยละ 19.4 และร้อยละ 16.2 ตามลำดับ ในขณะที่สถานประกอบการที่มีคนทำงานระหว่าง 26- 30 คน มีมูลค่าผลผลิตค่าใช้จ่ายชั้นกลางและมูลค่าเพิ่มต่ำที่สุด คือ ประมาณร้อยละ 1.2 ร้อยละ 0.9 และร้อยละ 2.5 ตามลำดับ

หากพิจารณาตามหมวดอุตสาหกรรม พบว่า การผลิตผลิตภัณฑ์อาหารและเครื่องดื่ม มีมูลค่าผลผลิต ค่าใช้จ่ายชั้นกลาง และมูลค่าเพิ่มสูงสุด คือ ประมาณร้อยละ 92.1 ร้อยละ 95.4 และร้อยละ 80.1 ตามลำดับ รองลงมา สำหรับการประกอบอุตสาหกรรมในหมวดอื่นๆนอกเหนือจากที่กล่าวมาข้างต้นมีมูลค่าผลผลิต ค่าใช้จ่ายชั้นกลาง และมูลค่าเพิ่มต่ำกว่าร้อยละ 10

แผนภูมิ ๓ มูลค่าผลผลิต ค่าใช้จ่ายชั้นกลางและมูลค่าเพิ่มของสถานประกอบการอุตสาหกรรมการผลิต จำแนกตามหมวดอุตสาหกรรม

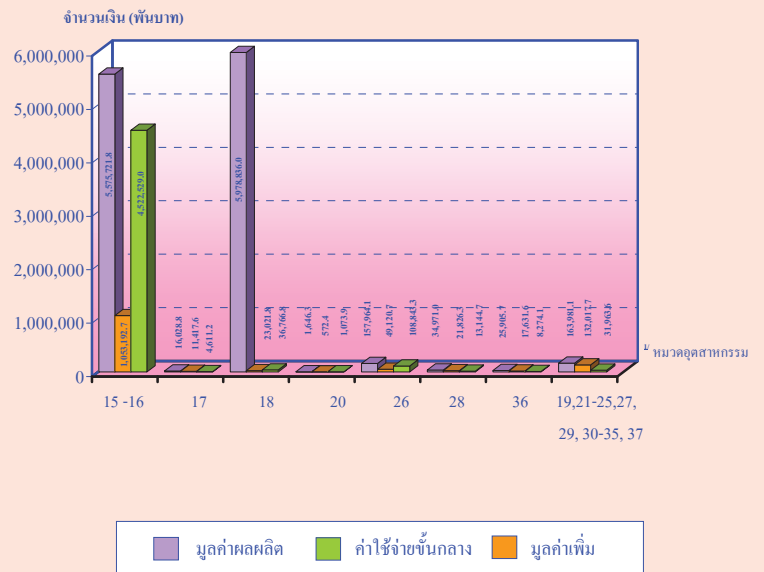

หมายเหตุ : ^M หมวดอุตสาหกรรม

หมวด 15-16 การผลิตผลิตภัณฑ์อาหาร เครื่องดื่ม และผลิตภัณฑ์ยาสูบ

หมวด 17 การผลิตสิ่งทอ

หมวด 18 การผลิตเครื่องแต่งกาย รวมทั้งการตกแต่งและซ่อมสัขนสัตว์

หมวด 20 การผลิตไม้และผลิตภัณฑ์จากไม้และไม้กึ่งอก ยกเว้น เฟอร์นิเจอร์

หมวด 26 การผลิตผลิตภัณฑ์จากแร่โลหะ

หมวด 28 การผลิตผลิตภัณฑ์ที่ทำจากโลหะประดิษฐ์ ยกเว้นเครื่องจักรและอุปกรณ์

หมวด 36 การผลิตเฟอร์นิเจอร์ รวมทั้งการผลิตซึ่งมิได้จัดประเภทไว้ในที่อื่น

หมวด 19,21-25,27,29,30-35 และ 37 อุตสาหกรรมการผลิตอื่นๆ

สารบัญตาราง

- ตาราง ก จำนวนและร้อยละของสถานประกอบการอุตสาหกรรมการผลิต จำแนกตามอำเภอ
- ตาราง ข จำนวนและร้อยละของสถานประกอบการอุตสาหกรรมการผลิต จำแนกตามลักษณะของสถานประกอบการ
- ตาราง ค จำนวนและร้อยละของสถานประกอบการอุตสาหกรรมการผลิต จำแนกตามหมวดอุตสาหกรรม
- ตาราง ง จำนวนและร้อยละของพนักงาน ลูกจ้าง และค่าตอบแทนแรงงาน จำแนกตามขนาดของสถานประกอบการ และหมวดอุตสาหกรรม
- ตาราง จ มูลค่าผลผลิต และมูลค่าเพิ่มของสถานประกอบการอุตสาหกรรมการผลิต จำแนกตามขนาดของสถานประกอบการ และหมวดอุตสาหกรรม
- ตาราง ฉ มูลค่าผลผลิต และมูลค่าเพิ่มเฉลี่ยต่อสถานประกอบการ และต่อพนักงาน จำแนกตามขนาดของสถานประกอบการ และหมวดอุตสาหกรรม

บทที่ 1

บทนำ

1.1 ความเป็นมา

สำนักงานสถิติแห่งชาติได้จัดทำสำมะโนอุตสาหกรรมขึ้นเป็นครั้งแรกในปี 2507 และครั้งที่ 2 ในปี 2540 โดยมีวัตถุประสงค์เพื่อเก็บรวบรวมข้อมูลเกี่ยวกับจำนวนและลักษณะที่สำคัญของสถานประกอบการอุตสาหกรรมการผลิตทุกขนาดทั่วประเทศเพื่อใช้ประกอบในการกำหนดนโยบายและวางแผนพัฒนาการลงทุนและปรับปรุงกิจการอุตสาหกรรมการผลิตทั้งในภาครัฐและเอกชน

ในปัจจุบัน โครงสร้างการผลิตของประเทศได้เปลี่ยนแปลงจากระบบเศรษฐกิจแบบเกษตรกรรมมาเป็นระบบเศรษฐกิจแบบอุตสาหกรรมมากขึ้น นอกจากนี้จะมีอุตสาหกรรมใหม่ ๆ เกิดขึ้นจำนวนมากแล้ว ลักษณะการประกอบอุตสาหกรรมขนาดเล็กและอุตสาหกรรมในครัวเรือนก็มีบทบาทต่อการเจริญเติบโตทางเศรษฐกิจโดยรวมของประเทศมากขึ้น ข้อมูลโครงสร้างพื้นฐานเกี่ยวกับการประกอบอุตสาหกรรมการผลิต จึงมีความสำคัญสำหรับการกำหนดนโยบายและวางแผนพัฒนาด้านเศรษฐกิจและอุตสาหกรรม ทั้งในระดับประเทศและระดับจังหวัดทำให้ความต้องการใช้ข้อมูลดังกล่าวเพิ่มมากขึ้น ทั้งในภาครัฐบาลและเอกชน สำนักงานสถิติแห่งชาติซึ่งเป็นหน่วยงานที่รับผิดชอบในการจัดเก็บข้อมูลทั้งทางด้านเศรษฐกิจและสังคมของประเทศ

จำเป็นจะต้องจัดหาข้อมูลสถิติที่เกี่ยวข้องในเรื่องนี้ เพื่อให้สอดคล้องกับข้อเสนอแนะขององค์การสหประชาชาติ ที่เสนอแนะให้จัดทำสำมะโนทุก 10 ปี สำนักงานสถิติแห่งชาติ จึงกำหนดให้มีการจัดทำสำมะโนอุตสาหกรรม พ.ศ. 2550 ขึ้น ซึ่งเป็นการจัดทำสำมะโนอุตสาหกรรม ครั้งที่ 3 ของประเทศไทย โดยกำหนดแผนเน้นการเก็บรวบรวมข้อมูลเป็น 2 ขั้นตอน คือ ขั้นการเก็บรวบรวมข้อมูลพื้นฐานของสถานประกอบการทุกประเภท และขั้นการเก็บรวบรวมข้อมูลรายละเอียด ซึ่งจะเก็บรวบรวมรายละเอียดเฉพาะการประกอบอุตสาหกรรมการผลิต

1.2 วัตถุประสงค์

1.2.1 เพื่อเก็บรวบรวมข้อมูลที่สำคัญทางด้านอุตสาหกรรมการผลิต เช่น จำนวนสถานประกอบการประเภทอุตสาหกรรม จำนวนคนทำงาน ลูกจ้าง ค่าตอบแทนแรงงาน มูลค่าซื้อวัตถุดิบและวัสดุประกอบในการผลิตและค่าใช้จ่ายในการดำเนินงานของสถานประกอบการ มูลค่าขายผลผลิต และรายรับของสถานประกอบการ ผลิตภัณฑ์และวัตถุดิบคงเหลือรวมทั้งมูลค่าสินทรัพย์ถาวรของสถานประกอบการเป็นต้น ข้อมูลเหล่านี้จะเป็นประโยชน์สำหรับภาครัฐใช้พิจารณาประกอบการกำหนดนโยบายเพื่อพัฒนาและส่งเสริมการลงทุนในภาคอุตสาหกรรมผลิตของประเทศ

1.2.2 เพื่อใช้ในการจัดทำบัญชีประชาชาติ และสร้างตารางปัจจัยการผลิตและผลผลิตของประเทศ

1.3 ขอบข่ายและกลุ่มรวม

ขอบข่ายในการเก็บรวบรวมข้อมูล ได้แก่ สถานประกอบการที่ดำเนินกิจกรรมเกี่ยวกับการผลิต ตามการจัดประเภทอุตสาหกรรมตามกิจกรรมทางเศรษฐกิจทุกประเภทตามมาตรฐานสากล (International Standard Industrial Classification of all Economic Activities : ISIC Rev.3.0)

กลุ่มรวม สถานประกอบการอุตสาหกรรมการผลิตที่มีคนทำงานตั้งแต่ 1 คนขึ้นไปที่ตั้งอยู่ในเขตเทศบาล และนอกเขตเทศบาลของจังหวัดอุทัยธานี

1.4 คาบเวลาอ้างอิง

ข้อมูลเกี่ยวกับจำนวนและลักษณะต่าง ๆ ของสถานประกอบการที่เก็บรวบรวมเป็นข้อมูลของสถานประกอบการที่ดำเนินกิจการในรอบ 12 เดือน (การดำเนินกิจการระหว่าง 1 มกราคม ถึง 31 ธันวาคม 2549)

1.5 รายการข้อมูลที่เก็บรวบรวม

1.5.1 ข้อมูลทั่วไปของสถานประกอบการ ได้แก่ ชื่อ ที่ตั้ง และสถานที่ติดต่อของสถานประกอบการ รูปแบบการจัดตั้งตามกฎหมาย รูปแบบการจัดตั้งทางเศรษฐกิจ การมีต่างประเทศร่วมลงทุนหรือถือหุ้นเป็นต้น

1.5.2 คนทำงาน ลูกจ้างและค่าตอบแทนแรงงาน

1.5.3 ต้นทุนการผลิตและค่าใช้จ่ายของสถานประกอบการ

1.5.4 ผลผลิตและรายรับของสถานประกอบการ

1.5.5 สินทรัพย์ถาวรของสถานประกอบการ

1.5.6 การวิจัย พัฒนา และห้องปฏิบัติการ

1.6 ประโยชน์ของข้อมูล

1.6.1 ใช้ในการวางแผน กำหนดนโยบาย และทิศทางการพัฒนาเศรษฐกิจด้านอุตสาหกรรม การผลิตทั้งในระดับประเทศและระดับท้องถิ่น การจัดทำแผนส่งเสริมวิสาหกิจขนาดกลางและขนาดย่อม (SMEs) ใช้ในการจัดทำบัญชีประชาชาติ ใช้ประกอบการพิจารณาจัดหาโครงสร้างพื้นฐาน เพื่อสนับสนุนและส่งเสริมอุตสาหกรรมการผลิตของประเทศได้อย่างมีประสิทธิภาพ

1.6.2 ใช้เป็นเครื่องมือสำหรับผู้ประกอบการ ในการวางแผนธุรกิจ การตัดสินใจลงทุนขยายกิจการ ขยายสาขา การพิจารณาเปรียบเทียบกับกิจการอื่น ๆ การบริหารและควบคุมการดำเนินงานกิจการด้านต่าง ๆ ให้มีประสิทธิภาพยิ่งขึ้น

1.6.3 ใช้ในการพิจารณาประกอบการตัดสินใจเข้ามาลงทุน การศึกษาวิเคราะห์เชิงลึกเกี่ยวกับอุตสาหกรรมการผลิตที่อยู่ในความสนใจ และเรื่องที่เกี่ยวข้อง

บทที่ 2

สรุปข้อมูลที่สำคัญ

2.1 ข้อมูลทั่วไปของสถานประกอบการอุตสาหกรรมการผลิต

2.1.1 จำนวนสถานประกอบการ

ผลจากการจัดทำสำมะโนอุตสาหกรรม พ.ศ. 2550 พบว่า จังหวัดอุทัยธานีมีสถานประกอบการที่มีคนทำงานตั้งแต่ 1 คนขึ้นไปที่ตั้งอยู่ในเขตเทศบาลและนอกเขตเทศบาลของจังหวัดอุทัยธานี มีจำนวนทั้งสิ้น 970 แห่ง อำเภอเมืองอุทัยธานี มีสถานประกอบการมากที่สุด จำนวน 254 แห่งหรือประมาณร้อยละ 26.2

รองลงมาคืออำเภอทัพทัน อำเภอบ้านไร่ มีจำนวนสถานประกอบการเท่ากัน คือ 162 แห่ง หรือประมาณร้อยละ 16.7 และอำเภอหนองฉาง มีจำนวนสถานประกอบการ 154 แห่ง หรือประมาณร้อยละ 15.9 สำหรับอำเภอห้วยคต มีสถานประกอบการน้อยที่สุด จำนวน 35 แห่ง หรือประมาณร้อยละ 3.6

ตาราง ก จำนวนและร้อยละของสถานประกอบการอุตสาหกรรมการผลิต จำแนกตามอำเภอ

อำเภอ	จำนวน	ร้อยละ
รวม	970	100.0
อำเภอเมืองอุทัยธานี	254	26.2
อำเภอทัพทัน	162	16.7
อำเภอสว่างอารมณ์	97	10.0
อำเภอหนองฉาง	154	15.9
อำเภอหนองขาหย่าง	44	4.5
อำเภอบ้านไร่	162	16.7
อำเภอลานสัก	62	6.4
อำเภอห้วยคต	35	3.6

2.1.2 ขนาดของสถานประกอบการ

สถานประกอบการที่มีคนทำงานตั้งแต่ 1 คนขึ้นไปประกอบอุตสาหกรรมการผลิตที่ตั้งอยู่ในเขตเทศบาลและนอกเขตเทศบาลของจังหวัดอุทัยธานี มีจำนวน 970 แห่ง ส่วนใหญ่เป็นสถานประกอบการขนาดย่อม (คนทำงาน 1-50 คน) จำนวน 933 แห่ง หรือประมาณร้อยละ 96.2 สถานประกอบการขนาดกลาง (คนทำงาน 51-200 คน) มีจำนวน 9 แห่งหรือประมาณ ร้อยละ 0.9 และสถานประกอบการขนาดใหญ่ (คนทำงานมากกว่า 200 คน) มีจำนวนเล็กน้อย คือ 3 แห่ง หรือประมาณร้อยละ 0.3 ตามลำดับ

2.1.3 รูปแบบการจัดตั้งตามกฎหมาย

รูปแบบการจัดตั้งตามกฎหมายของสถานประกอบการที่ประกอบอุตสาหกรรม การผลิตพบว่าส่วนใหญ่มีรูปแบบการจัดตั้งเป็นส่วนบุคคล สูงถึงร้อยละ 85.9 รองลงมาเป็นสถานประกอบการที่มีรูปแบบการจัดตั้งในรูปแบบอื่น ร้อยละ 11.4 รูปแบบการจัดตั้งเป็นห้างหุ้นส่วนจำกัด ห้างหุ้นส่วนสามัญนิติบุคคล ซึ่งเท่ากับรูปแบบการจัดตั้งเป็นบริษัทจำกัด บริษัทจำกัด (มหาชน) ร้อยละ 1.3 สำหรับส่วนราชการ รัฐวิสาหกิจ และรูปแบบการจัดตั้งแบบสหกรณ์ มีจำนวนเท่ากัน คือ ร้อยละ 0.1

รูปแบบการจัดตั้งทางเศรษฐกิจ

เมื่อพิจารณารูปแบบการจัดตั้งทางเศรษฐกิจของสถานประกอบการอุตสาหกรรมการผลิต ส่วนใหญ่เป็นสำนักงานแห่งเดียวสูงถึงร้อยละ 99.0 รองลงมาเป็นสำนักงานสาขา ร้อยละ 0.9 และเป็นสำนักงานใหญ่ ร้อยละ 0.1

2.1.5 ระยะเวลาในการดำเนินการ

สถานประกอบการอุตสาหกรรมการผลิตในจังหวัดอุทัยธานี ส่วนใหญ่ประมาณร้อยละ 33.1 เป็นสถานประกอบการที่ดำเนินการน้อยกว่า 5 ปี ที่ดำเนินการระหว่าง 10-19 ปี และ 5-9 ปี มีประมาณร้อยละ 29.2 และ 23.2 ตามลำดับ ส่วนสถานประกอบการอุตสาหกรรมการผลิต ที่ดำเนินการระหว่าง 20-29 ปี มีสัดส่วนร้อยละ 7.8 สำหรับสถานประกอบการอุตสาหกรรมการผลิต ที่ดำเนินการตั้งแต่ 30 ปีขึ้นไปนั้น มีเพียงร้อยละ 6.7 ของจำนวนสถานประกอบการทั้งสิ้น

ตาราง ข จำนวนและร้อยละของสถานประกอบการอุตสาหกรรมการผลิต จำแนกตามลักษณะของสถาน-
ประกอบการ

ลักษณะของสถานประกอบการ	จำนวน	ร้อยละ
รวม	970	100.0
ขนาดของสถานประกอบการ		
1 – 15 คน	933	96.3
16 – 25 คน	11	1.1
26 – 30 คน	7	0.7
31 – 50 คน	7	0.7
51 – 200 คน	9	0.9
มากกว่า 200 คน	3	0.3
รูปแบบการจัดตั้งตามกฎหมาย		
ส่วนบุคคล	833	85.9
ห้างหุ้นส่วนจำกัด ห้างหุ้นส่วนสามัญนิติบุคคล	13	1.3
บริษัทจำกัด บริษัทจำกัด (มหาชน)	13	1.3
ส่วนราชการ รัฐวิสาหกิจ	1	0.1
สหกรณ์	1	0.1
อื่น ๆ	109	11.3
รูปแบบการจัดตั้งทางเศรษฐกิจ		
สำนักงานแห่งเดียว	960	99.0
สำนักงานใหญ่	1	0.1
สำนักงานสาขา	9	0.9
ระยะเวลาในการดำเนินกิจการ		
น้อยกว่า 5 ปี	321	33.1
5 – 9 ปี	225	23.2
10 – 19 ปี	283	29.2
20 – 29 ปี	76	7.8
ตั้งแต่ 30 ปีขึ้นไป	65	6.7

2.1.6 หมวดอุตสาหกรรม

เมื่อพิจารณาประเภทของสถานประกอบการอุตสาหกรรมการผลิต จำแนกตามหมวดอุตสาหกรรม พบว่า สถานประกอบการอุตสาหกรรมการผลิตในจังหวัดอุทัยธานี ส่วนใหญ่ประกอบอุตสาหกรรมการผลิตเครื่องแต่งกาย รวมทั้งการตกแต่งและซ่อมสีขนสัตว์

ประมาณร้อยละ 32.0 รองลงมาเป็นการผลิตผลิตภัณฑ์อาหารและเครื่องคั้ม ประมาณร้อยละ 27.5 ในขณะที่การประกอบอุตสาหกรรมการผลิตในหมวดอื่นๆ นอกจากที่กล่าวข้างต้น มีสัดส่วนต่ำกว่าร้อยละ 10.0 ของจำนวนสถานประกอบการทั้งสิ้น

ตาราง ค จำนวนและร้อยละของสถานประกอบการอุตสาหกรรมการผลิต จำแนกตามหมวดอุตสาหกรรม

หมวดอุตสาหกรรม	จำนวน	ร้อยละ
รวม	970	100.0
การผลิตผลิตภัณฑ์อาหารและเครื่องคั้ม	267	27.5
การผลิตสิ่งทอ	73	7.5
การผลิตเครื่องแต่งกาย รวมทั้งการตกแต่งและซ่อมสีขนสัตว์	310	32.0
การฟอกและตกแต่งหนังฟอก รวมทั้งการผลิตกระเป๋าเดินทาง กระเป๋าถือ อานม้า เครื่องเทียมลาก และรองเท้า	9	0.9
การผลิตไม้และผลิตภัณฑ์จากไม้และไม้ก๊อกลงย่น เฟอร์นิเจอร์ รวมทั้งการผลิตสิ่งของที่มาจากฟางและวัสดุอีกสถานอื่นๆ	35	3.6
การพิมพ์โฆษณา การพิมพ์ และการทำสำเนาสื่อบันทึก	20	2.1
การผลิตเคมีภัณฑ์และผลิตภัณฑ์เคมี	4	0.4
การผลิตผลิตภัณฑ์ยางและพลาสติก	1	0.1
การผลิตผลิตภัณฑ์จากแร่โลหะ	47	4.9
การผลิตโลหะขั้นมูลฐาน	2	0.2
การผลิตผลิตภัณฑ์ที่ทำจากโลหะประดิษฐ์ ยกเว้นเครื่องจักรและอุปกรณ์	96	9.9
การผลิตเครื่องจักรและอุปกรณ์ ซึ่งมีได้จัดประเภทไว้ในที่อื่น	31	3.2
การผลิตเครื่องจักรและเครื่องอุปกรณ์ไฟฟ้า ซึ่งมีได้จัดประเภทไว้ในที่อื่น	5	0.5
การผลิตอุปกรณ์ที่ใช้ในทางการแพทย์ การวัดความเที่ยง และอุปกรณ์ที่ใช้ในทางทัศนศาสตร์ นาฬิกา	2	0.2
การผลิตเครื่องอุปกรณ์การขนส่งอื่นๆ	2	0.2
การผลิตเฟอร์นิเจอร์ รวมทั้งการผลิตซึ่งมิได้จัดประเภทไว้ในที่อื่น	66	6.8

2.2 ข้อมูลสถิติที่สำคัญจำแนกตามขนาดของ

สถานประกอบการ และหมวดอุตสาหกรรม

2.2.1 คนทำงานและค่าตอบแทนแรงงาน

1) จำนวนคนทำงาน

จำนวนคนทำงาน (ตาราง ง) แสดงให้เห็นว่าจังหวัดอุทัยธานีมีคนทำงานในสถานประกอบการการผลิตที่มีคนทำงานตั้งแต่ 1 คนขึ้นไป รวมทั้งสิ้นประมาณ 6,032 คน ส่วนใหญ่เป็นคนทำงานที่ปฏิบัติงานอยู่ในสถานประกอบการที่มีคนทำงาน 1 – 15 คน

เมื่อพิจารณาตามหมวดอุตสาหกรรม พบว่า เป็นคนทำงานที่ปฏิบัติงานอยู่ในอุตสาหกรรมการผลิตผลิตภัณฑ์อาหารและ เครื่องดื่ม มากที่สุด ประมาณ 2,744 คน หรือร้อยละ 45.5 รองลงมา ปฏิบัติงานอยู่ในอุตสาหกรรมการฟอกและตกแต่ง ผนังฟอก รวมทั้งการผลิตกระดาษเดินทาง กระเป๋า ถัง อานม้า เครื่องเทียมลาก และรองเท้า ประมาณ 1,029 คน หรือร้อยละ 17.0 สำหรับการประกอบอุตสาหกรรมการผลิตในหมวดอื่นๆ แต่ละหมวด มีสัดส่วนของคนทำงานต่ำกว่าร้อยละ 10.0 ของจำนวนคนทำงานทั้งสิ้น

2) จำนวนลูกจ้าง

จำนวนลูกจ้างแสดงให้เห็นว่าจังหวัดอุทัยธานีมีคนทำงานในสถานประกอบการการผลิตที่มีคนทำงานตั้งแต่ 1 คนขึ้นไป รวมทั้งสิ้นประมาณ 4,084 คน ส่วนใหญ่เป็นคนทำงานที่ปฏิบัติงานอยู่ในสถานประกอบการมากกว่า 200 คน

เมื่อพิจารณาตามหมวดอุตสาหกรรม พบว่า เป็นคนทำงานที่ปฏิบัติงานอยู่ในอุตสาหกรรมการผลิตผลิตภัณฑ์อาหารและ เครื่องดื่ม มากที่สุด ประมาณ 2,103 คน หรือร้อยละ 51.5 รองลงมา

ปฏิบัติงานอยู่ในอุตสาหกรรมการฟอกและตกแต่ง ผนังฟอก รวมทั้งการผลิตกระดาษเดินทาง กระเป๋า ถัง อานม้า เครื่องเทียมลาก และรองเท้า ประมาณ 1,022 คน หรือร้อยละ 25.0 สำหรับการประกอบอุตสาหกรรมการผลิตเคมีภัณฑ์และผลิตภัณฑ์เคมี มีสัดส่วนของคนทำงานต่ำที่สุดคือ ประมาณ 14 คน หรือร้อยละ 0.3

3) ค่าตอบแทนแรงงาน

ลูกจ้างที่ปฏิบัติงานอยู่ในสถานประกอบการอุตสาหกรรมการผลิตที่ตั้งอยู่ในจังหวัดอุทัยธานี ซึ่งมีอยู่ทั้งสิ้นประมาณ 4,084 คน ได้รับค่าตอบแทนแรงงานรวมทั้งสิ้นประมาณ 272,365,500 บาท หรือเฉลี่ยต่อคนต่อปี ประมาณ 66,690.7 บาท โดยลูกจ้างที่ปฏิบัติงานอยู่ในสถานประกอบการที่มีคนทำงาน 51 – 200 คน ได้รับค่าตอบแทนแรงงานเฉลี่ยต่อคนต่อปีสูงที่สุดคือประมาณ 50,634.1 บาท รองลงมาคือลูกจ้างที่ปฏิบัติงานอยู่ในสถานประกอบการ ที่คนทำงาน 1 - 15 คน ได้รับค่าตอบแทนแรงงานเฉลี่ยต่อคนต่อปีประมาณ 38,823.6 บาท

เมื่อพิจารณาตามหมวดอุตสาหกรรม พบว่า ลูกจ้างที่ปฏิบัติงานอยู่ในอุตสาหกรรมการผลิตผลิตภัณฑ์อาหารและเครื่องดื่ม ได้รับค่าตอบแทนแรงงานเฉลี่ยต่อคนต่อปีสูงที่สุด คือ ประมาณ 74,152.7 บาท รองลงมาลูกจ้างที่ปฏิบัติงานในอุตสาหกรรมการฟอกและตกแต่งผนังฟอก รวมทั้งการผลิตกระดาษเดินทาง กระเป๋า ถัง อานม้า เครื่องเทียมลาก และรองเท้า และลูกจ้างในอุตสาหกรรมการผลิต สิ่งทอ ประมาณ 75,455.9 บาท และ 16,737.5 บาท ตามลำดับสำหรับลูกจ้างที่ปฏิบัติงานในอุตสาหกรรมการผลิตเคมีภัณฑ์และผลิตภัณฑ์เคมีได้รับค่าตอบแทนแรงงานเฉลี่ยต่อคนต่อปี ต่ำที่สุด คือ ประมาณ 27,000 บาท

ตาราง ง จำนวนและร้อยละของพนักงาน ลูกจ้าง และค่าตอบแทนแรงงาน จำแนกตามขนาดของสถานประกอบการ และหมวดอุตสาหกรรม

ขนาดของสถานประกอบการ/ หมวดอุตสาหกรรม	จำนวน สถาน- ประกอบ การ	คนทำงาน		ลูกจ้าง		ค่าตอบแทนแรงงาน	
		จำนวน	ร้อยละ	จำนวน	ร้อยละ	มูลค่า (ล้านบาท)	เฉลี่ยต่อคน ต่อปี (บาท)
รวม	970	6,032	100.0	4,084	100.0	272,365.5	66,690.9
ขนาดของสถานประกอบการ							
1 – 15 คน	933	2,470	40.9	927	22.7	35,989.5	38,823.6
16 – 25 คน	11	210	3.5	120	2.9	7,154.9	59,624.2
26 – 30 คน	7	203	3.4	135	3.3	7,991.8	59,198.5
31 – 50 คน	7	257	4.3	220	5.4	12,741.8	57,917.3
51 – 200 คน	9	982	16.2	772	18.9	39,089.5	50,634.1
มากกว่า 200 คน	3	1,910	31.7	1,910	46.8	D	D
หมวดอุตสาหกรรม							
การผลิตผลิตภัณฑ์อาหารและเครื่องดื่ม	267	2,744	45.5	2,103	51.5	155,943.1	74,150.0
การผลิตสิ่งทอ	73	528	8.8	311	7.6	8,837.4	28,416.1
การผลิตเครื่องแต่งกาย รวมทั้งการตกแต่งและซ่อมสิ้นสัตว์	310	537	8.9	167	4.1	6,545.5	39,194.6
การฟอกและตกแต่งหนังฟอก รวมทั้งการผลิตกระเป๋าเดินทาง กระเป๋าถือ อานม้า เครื่องเข็มลาก และรองเท้า	9	1,029	17.0	1,022	25.0	77,644.1	75,970.0
การผลิตไม้และผลิตภัณฑ์จากไม้และไม้ก๊อก ยกเว้น เฟอร์นิเจอร์ รวมทั้งการผลิตสิ่งของที่ทำจากฟางและวัสดุอีกสานอื่นๆ	35	54	0.9	-	-	-	-
การพิมพ์โฆษณา การพิมพ์ และการทำสำเนาสื่อบันทึก	20	65	1.1	26	0.6	1,040.0	40,000.0
การผลิตเคมีภัณฑ์และผลิตภัณฑ์เคมี	4	40	0.7	14	0.3	378.0	27,000
การผลิตผลิตภัณฑ์ยางและพลาสติก	D	D	D	D	D	D	D
การผลิตผลิตภัณฑ์จากแร่โลหะ	47	245	4.0	143	3.5	8,633.5	60,374.1
การผลิตโลหะขั้นมูลฐาน	D	D	D	D	D	D	D
การผลิตผลิตภัณฑ์ที่ทำจากโลหะประดิษฐ์ ยกเว้นเครื่องจักรและ อุปกรณ์	96	240	4.0	116	2.9	6,308.6	54,384.5
การผลิตเครื่องจักรและอุปกรณ์ ซึ่งมีได้จัดประเภทไว้ในที่อื่น	31	55	0.9	17	0.4	947.6	55,741.2
การผลิตเครื่องจักรและเครื่องอุปกรณ์ไฟฟ้า ซึ่งมีได้จัดประเภทไว้ ในที่อื่น	5	6	0.1	-	-	-	-
การผลิตอุปกรณ์ที่ใช้ในทางการแพทย์ การวัดความถี่ขง และอุปกรณ์ที่ใช้ในทางทัศนศาสตร์ นาฬิกา	D	D	D	-	-	-	-
การผลิตเครื่องอุปกรณ์การขนส่งอื่นๆ	D	D	D	D	D	D	D
การผลิตเฟอร์นิเจอร์ รวมทั้งการผลิตซึ่งมิได้จัดประเภทไว้ในที่อื่น	66	451	7.5	139	3.4	4,990.8	35,905.0

2.2.2 มูลค่าผลผลิตและมูลค่าเพิ่ม

เมื่อพิจารณามูลค่าผลผลิตและมูลค่าเพิ่มของสถานประกอบการอุตสาหกรรมการผลิตใน (ตาราง จ) พบว่า สถานประกอบการอุตสาหกรรมการผลิตที่มีคนทำงานตั้งแต่ 1 คนขึ้นไปในจังหวัดอุทัยธานี มีมูลค่าผลผลิตทั้งสิ้นประมาณ 6,054,666,200 บาท และมีมูลค่าเพิ่มประมาณ 1,315,506,100 บาท โดยมีสัดส่วนของมูลค่าเพิ่มเปรียบเทียบกับมูลค่าผลผลิต ประมาณร้อยละ 21.7 เมื่อพิจารณาตามขนาดของสถานประกอบการ พบว่า สถานประกอบการที่มีคนทำงาน 31-50 คน มีมูลค่าผลผลิตและมูลค่าเพิ่มในสัดส่วนสูงสุดคือ ประมาณร้อยละ 12.7 และ 16.2 ตามลำดับ สำหรับสัดส่วนของมูลค่าเพิ่มต่อมูลค่าผลผลิตสูงสุด มาจากสถานประกอบการที่มีคนทำงาน 26-30 คน ประมาณร้อยละ 44.2

เมื่อพิจารณาตามหมวดอุตสาหกรรม พบว่าการผลิตผลิตภัณฑ์อาหารและเครื่องดื่ม มีสัดส่วนของมูลค่าผลผลิตสูงสุด ประมาณร้อยละ 92.1 รองลงมา มาจากการผลิตผลิตภัณฑ์จากแร่และโลหะ ประมาณร้อยละ 2.6 ในด้านของมูลค่าเพิ่มนั้น พบว่าการผลิตผลิตภัณฑ์อาหารและเครื่องดื่ม และการผลิตเฟอร์นิเจอร์ รวมทั้งการผลิตซึ่งมิได้จัดประเภทไว้ในที่อื่น มีสัดส่วนของมูลค่าเพิ่มสูงกว่าหมวดอุตสาหกรรมอื่นๆ คือ ประมาณร้อยละ 80.0 และร้อยละ 13.4 ตามลำดับ สำหรับการประกอบอุตสาหกรรมในหมวดอื่น นอกจากที่กล่าวแล้วข้างต้น มีสัดส่วนของมูลค่าผลผลิตและมูลค่าเพิ่ม ต่ำกว่าร้อยละ 10.0 สำหรับมูลค่าเพิ่มต่อมูลค่าผลผลิตสูงสุดนั้น คือ อุตสาหกรรมการฟอกและตกแต่งหนังฟอกรวมทั้งการผลิตกระเป๋าเดินทาง กระเป๋าถือ อานม้า เครื่องเย็บปักและรองเท้า ประมาณร้อยละ 82.8

ตาราง จ มูลค่าผลผลิต และมูลค่าเพิ่มของสถานประกอบการอุตสาหกรรมการผลิต จำแนกตามขนาดของสถานประกอบการ และหมวดอุตสาหกรรม

(หน่วย : พันบาท)

ขนาดของสถานประกอบการ/ หมวดอุตสาหกรรม	มูลค่าผลผลิต		มูลค่าเพิ่ม		มูลค่าเพิ่มต่อ ผลผลิต
	มูลค่า	ร้อยละ	มูลค่า	ร้อยละ	(ร้อยละ)
รวม	6,054,666.20	100.0	1,315,506.10	100.0	21.7
ขนาดของสถานประกอบการ					
1 – 15 คน	584,528.8	9.7	209,708.5	15.9	35.9
16 – 25 คน	372,077.5	6.1	81,874.3	6.2	22.0
26 – 30 คน	75,323.9	1.2	33,302.6	2.5	44.2
31 – 50 คน	1,133,689.4	18.7	212,953.6	16.2	18.8
51 – 200 คน	674,196.9	11.1	163,108.1	12.4	24.2
มากกว่า 200 คน	D	D	D	D	D
หมวดอุตสาหกรรม					
การผลิตผลิตภัณฑ์อาหารและเครื่องดื่ม	5,575,721.8	92.1	1,053,192.7	80.0	18.9
การผลิตสิ่งทอ	16,028.8	0.3	11,417.6	0.9	71.2
การผลิตเครื่องแต่งกาย รวมทั้งการตกแต่งและซ่อมสีขนสัตว์	59,788.6	1.0	23,021.8	1.8	38.5
การฟอกและตกแต่งหนังฟอก รวมทั้งการผลิตกระเป๋าเดินทาง กระเป๋าคือ อานม้า เครื่องเทียมลาก และรองเท้า	145,589.6	2.4	120,545.8	9.2	82.8
การผลิตไม้และผลิตภัณฑ์จากไม้และไม้ก๊อก ยกเว้น เฟอร์นิเจอร์ รวมทั้งการผลิตสิ่งของที่ทำจากฟางและวัสดุลักษณะอื่นๆ	1,646.3	0.02	572.4	0.04	34.8
การพิมพ์โฆษณา การพิมพ์ และการทำสำเนาสื่อบันทึก	5,532.3	1.0	3,413.2	0.2	61.7
การผลิตเคมีภัณฑ์และผลิตภัณฑ์เคมี	1,642.0	0.02	1,271.1	0.1	77.4
การผลิตผลิตภัณฑ์ยางและพลาสติก	D	D	D	D	D
การผลิตผลิตภัณฑ์จากแร่โอโลหะ	157,964.1	2.6	49,120.7	3.7	31.1
การผลิตโลหะขั้นมูลฐาน	D	D	D	D	D
การผลิตผลิตภัณฑ์ที่ทำจากโลหะประดิษฐ์ ยกเว้นเครื่องจักรและอุปกรณ์	34,971.0	0.5	21,826.3	1.6	62.4
การผลิตเครื่องจักรและอุปกรณ์ ซึ่งมีได้จัดประเภทไว้ในที่อื่น	10,252.8	0.1	6,344.0	0.4	61.9
การผลิตเครื่องจักรและอุปกรณ์ไฟฟ้า ซึ่งมี ได้จัดประเภทไว้ในที่อื่น	964.4	0.01	443.6	0.03	46.0
การผลิตอุปกรณ์ที่ใช้ในการแพทย์ การวัดความเที่ยง และอุปกรณ์ที่ใช้ในทางทัศนศาสตร์ นาฬิกา	D	D	D	D	D
การผลิตเครื่องอุปกรณ์การขนส่งอื่นๆ	D	D	D	D	D
การผลิตเฟอร์นิเจอร์ รวมทั้งการผลิตซึ่งมิได้จัดประเภทไว้ในที่อื่น	2,5905.7	0.4	17,631.6	13.4	68.1

2.2.3 มูลค่าผลผลิตเฉลี่ย

จาก(ตาราง จ) แสดงให้เห็นว่าสถานประกอบการอุตสาหกรรมการผลิตที่มีคนทำงานตั้งแต่ 1 คนขึ้นไปในจังหวัดอุทัยธานีมีมูลค่าผลผลิตเฉลี่ยต่อสถานประกอบการและเฉลี่ยต่อคนทำงาน ประมาณ 6,241,900 บาท และ 1,003,700 บาท ตามลำดับ เมื่อพิจารณาตามขนาดของสถานประกอบการ พบว่า สถานประกอบการ ที่มีคนทำงาน 31 – 50 คน มีมูลค่าผลผลิตเฉลี่ยต่อสถานประกอบการสูงสุด ประมาณ 161,955.6 บาท ในขณะที่สถานประกอบการที่มีคนทำงาน 51-200 คน มีมูลค่าผลผลิตเฉลี่ยต่อคนทำงานสูงสุด ประมาณ 4,411.2 บาท สำหรับสถานประกอบการที่มีคนทำงาน 1-15 คน มีมูลค่าผลผลิตเฉลี่ยต่อสถานประกอบการและต่อคนทำงานต่ำที่สุด คือ ประมาณ 626.5 บาท และ 236.6 บาท ตามลำดับ

เมื่อพิจารณาตามหมวดอุตสาหกรรม พบว่าอุตสาหกรรมการผลิตภัณฑอาหารและเครื่องดื่มมีมูลค่าผลผลิตเฉลี่ยต่อสถานประกอบการ มีมูลค่าสูงสุด ประมาณ 20,882.8 บาท รองลงมา ได้แก่ การฟอกและตกแต่งหนังฟอก รวมทั้งการผลิตกระเป๋าเดินทาง กระเป๋าถือ อานม้า เครื่องลากเทียม และรองเท้า ประมาณ 16,176.6 บาท สำหรับการการผลิตภัณฑอาหารและเครื่องดื่มมีมูลค่าผลผลิตเฉลี่ยต่อคนทำงานสูงสุด คือ ประมาณ 2,032 บาท ในขณะที่การผลิตไม้และผลิตภัณฑ์จากไม้และไม้ก๊อก ยกเว้นเฟอร์นิเจอร์ รวมทั้งการผลิตสิ่งของที่ทำจากฟางและวัสดุถักสานอื่นๆ มีมูลค่าผลผลิตเฉลี่ยต่อสถานประกอบการต่ำที่สุด ประมาณ 47 บาท สำหรับการการผลิตภัณฑจากยาสูบมีมูลค่าผลผลิตเฉลี่ยต่อคนทำงานต่ำที่สุด ประมาณ 30.3 บาท

มูลค่าเพิ่มเฉลี่ย

สำหรับมูลค่าเพิ่มเฉลี่ยต่อสถานประกอบการและต่อคนทำงาน พบว่า มีมูลค่าเพิ่มเฉลี่ยประมาณ 1,356.2 บาทต่อสถานประกอบการ และประมาณ 218.1 บาทต่อคนทำงาน เมื่อพิจารณาตามขนาดของสถานประกอบการ พบว่า สถานประกอบการที่มีคนทำงาน 31 – 50 คน มีมูลค่าเพิ่มเฉลี่ยต่อสถานประกอบการและ มูลค่าเพิ่มเฉลี่ยต่อคนทำงานสูงสุดคือ ประมาณ 30,421.9 บาท และ 828.6 บาท ตามลำดับ

เมื่อพิจารณาตามหมวดอุตสาหกรรม พบว่าอุตสาหกรรมฟอกและตกแต่งหนังฟอกรวมทั้งการผลิตกระเป๋าเดินทาง กระเป๋าถือ อานม้า และเครื่องเทียมลาก และรองเท้า มีมูลค่าเฉลี่ยต่อสถานประกอบการสูงสุด คือ ประมาณ 13,394 บาท รองลงมา การผลิตผลิตภัณฑ์อาหารและเครื่องดื่ม และการผลิตผลิตภัณฑ์จากแร่โลหะประมาณ 3,944.5 บาท และ 1,045.1 บาท ตามลำดับ

ในขณะที่การผลิตภัณฑอาหารและเครื่องดื่มมีมูลค่าเพิ่มเฉลี่ยต่อคนทำงานสูงสุด คือ ประมาณ 383.8 บาท ส่วนอุตสาหกรรมการผลิตไม้และผลิตภัณฑ์จากไม้ละไม้ก๊อก ยกเว้นเฟอร์นิเจอร์รวมทั้งการผลิตสิ่งของที่ทำจากฟางและวัสดุถักสานอื่นๆ มีมูลค่าเพิ่มเฉลี่ยต่อสถานประกอบการและต่อคนทำงานต่ำที่สุด คือ ประมาณ 16.3 บาท และ 10.6 บาท ตามลำดับ

ตาราง จ มูลค่าผลผลิต และมูลค่าเพิ่มเฉลี่ยต่อสถานประกอบการ และต่อคนทำงาน จำแนกตามขนาดของสถานประกอบการ และหมวดอุตสาหกรรม

(หน่วย : พันบาท)

ขนาดของสถานประกอบการ/ หมวดอุตสาหกรรม	มูลค่าผลผลิตเฉลี่ย		มูลค่าเพิ่มเฉลี่ย	
	ต่อสถาน- ประกอบการ	ต่อคนทำงาน	ต่อสถาน- ประกอบการ	ต่อคนทำงาน
รวม	6,241.9	1,003.7	1,356.2	218.1
ขนาดของสถานประกอบการ				
1 – 15 คน	626.5	236.6	224.8	84.9
16 – 25 คน	33,825.2	1,771.8	7,443.1	389.9
26 – 30 คน	10,760.5	371.1	4,757.5	1,64.1
31 – 50 คน	161,955.6	4,411.2	30,421.9	828.6
51 – 200 คน	74,910.8	686.5	18,123.1	166.1
มากกว่า 200 คน	D	D	D	D
หมวดอุตสาหกรรม				
การผลิตผลิตภัณฑ์อาหารและเครื่องดื่ม	20,882.8	2,032.0	3,944.5	383.8
การผลิตผลิตภัณฑ์ยาสูบ	219.6	30.3	156.4	21.6
การผลิตเครื่องแต่งกาย รวมทั้งการตกแต่งและย้อมสีขนสัตว์	192.9	111.3	74.3	42.9
การฟอกและตกแต่งหนังฟอก รวมทั้งการผลิตกระเป๋าเดินทาง กระเป๋าถือ อานม้า เครื่องเทียมลาก และรองเท้า	16,176.6	141.5	13,394.0	117.1
การผลิตไม้และผลิตภัณฑ์จากไม้และไม้ก๊อก ขกเว้น เฟอร์นิเจอร์ รวมทั้งการผลิตสิ่งของที่ทำจากฟางและวัสดุถักสานอื่นๆ	47.0	30.5	16.3	10.6
การพิมพ์โฆษณา การพิมพ์ และการทำสำเนาสื่อบันทึก	276.6	85.1	170.7	52.5
การผลิตเคมีภัณฑ์และผลิตภัณฑ์เคมี	410.5	41.0	317.8	31.8
การผลิตผลิตภัณฑ์ยางและพลาสติก	D	D	D	D
การผลิตผลิตภัณฑ์จากแร่โลหะ	3,360.9	644.7	1,045.1	200.5
การผลิตโลหะขั้นมูลฐาน	D	D	D	D
การผลิตผลิตภัณฑ์ที่ทำจากโลหะประดิษฐ์ ยกเว้นเครื่องจักรและอุปกรณ์	364.3	145.7	227.3	90.9
การผลิตเครื่องจักรและอุปกรณ์ ซึ่งมีได้จัดประเภทไว้ในที่อื่น	330.7	186.4	204.6	115.3
การผลิตเครื่องจักรและอุปกรณ์ไฟฟ้า ซึ่งมีได้จัดประเภทไว้ในที่อื่น	192.9	160.7	88.7	73.9
การผลิตอุปกรณ์ที่ใช้ในการแพทย์ การวัดความเที่ยง และอุปกรณ์ที่ใช้ในทางทัศนศาสตร์ นาฬิกา	D	D	D	D
การผลิตเครื่องอุปกรณ์การขนส่งอื่นๆ	D	D	D	D
การผลิตเฟอร์นิเจอร์ รวมทั้งการผลิตซึ่งมิได้จัดประเภทไว้ในที่อื่น	392.5	57.4	267.1	39.1

ตารางสถิติ

ภาค 1 ข้อมูลทั่วไปของสถานประกอบการ

ตอนที่ 1 ข้อมูลทั่วไปของสถานประกอบการ
จำแนกตามอำเภอ

สารบัญตารางสถิติ

- ตอนที่ 1 ข้อมูลทั่วไปของสถานประกอบการ จำแนกตามอำเภอ
- ตาราง 1 จำนวนและร้อยละของสถานประกอบการอุตสาหกรรมการผลิต จำแนกตามรูปแบบการจัดตั้งตามกฎหมาย และอำเภอ
- ตาราง 2 จำนวนและร้อยละของสถานประกอบการอุตสาหกรรมการผลิต จำแนกตามรูปแบบการจัดตั้งทางเศรษฐกิจ และอำเภอ
- ตาราง 3 จำนวนและร้อยละของสถานประกอบการอุตสาหกรรมการผลิต จำแนกตามระยะเวลาในการดำเนินกิจการ และอำเภอ
- ตาราง 4 จำนวนและร้อยละของสถานประกอบการอุตสาหกรรมการผลิต จำแนกตามระยะเวลาการผลิตในปี 2549 และอำเภอ
- ตาราง 5 มูลค่าเงินลงทุนจดทะเบียน จำนวนและร้อยละของสถานประกอบการอุตสาหกรรมการผลิต จำแนกตามมูลค่าทุนจดทะเบียน และอำเภอ
- ตาราง 6 จำนวนและร้อยละของสถานประกอบการอุตสาหกรรมการผลิต จำแนกตามการส่งเสริมการลงทุน จากสำนักงานคณะกรรมการส่งเสริมการลงทุน และอำเภอ
- ตาราง 7 มูลค่าการส่งออกจำนวนและร้อยละของสถานประกอบการอุตสาหกรรมการผลิต จำแนกตามร้อยละของการส่งออกผลผลิตออกไปจำหน่ายต่างประเทศ และอำเภอ
- ตาราง 8 จำนวนและร้อยละของสถานประกอบการอุตสาหกรรมการผลิต จำแนกตามประเทศที่มีการส่งผลผลิตไปจำหน่าย และอำเภอ
- ตาราง 9 มูลค่าการใช้วัตถุดิบหรือวัสดุประกอบการผลิตที่มาจากต่างประเทศ จำนวนและร้อยละของสถานประกอบการอุตสาหกรรมการผลิต จำแนกตามการใช้วัตถุดิบฯ และอำเภอ
- ตาราง 10 จำนวนและร้อยละของสถานประกอบการอุตสาหกรรมการผลิต จำแนกตามอัตราการใช้กำลังการผลิตต่อปี 2549 และอำเภอ

ตาราง 1 จำนวนและร้อยละของสถานประกอบการผลิต จำนวนตามรูปแบบการจัดตั้งตามกฎหมาย และอำเภอ

TABLE 1 NUMBER AND PERCENTAGE OF MANUFACTURING ESTABLISHMENTS BY FORM OF LEGAL ORGANIZATION AND AMPHOE

อำเภอ	จำนวนสถานประกอบการ		ส่วนบุคคล		หุ้นส่วนสามัญ		บริษัทจำกัด		ส่วนราชการ		สหกรณ์		อื่น ๆ	
	Number of establishments		Individual proprietor		นิติบุคคล		บริษัทจำกัด(มหาชน)		รัฐวิสาหกิจ		Cooperatives		Others	
	จำนวน	ร้อยละ	จำนวน	ร้อยละ	จำนวน	ร้อยละ	จำนวน	ร้อยละ	จำนวน	ร้อยละ	จำนวน	ร้อยละ	จำนวน	ร้อยละ
รวม	970	100	833	85.92	13	1.31	13	1.34	1	0.1	1	0.1	109	11.22
เมืองอุทัยธานี	254	100	217	85.39	1	0.39	3	1.18	1	0.39	1	0.39	31	12.25
ทัพทัน	162	100	154	95.05	-	-	-	-	-	-	-	-	8	4.95
สว่างอารมณ์	97	100	86	88.13	-	-	1	1.03	-	-	-	-	11	10.85
หนองขาหย่าง	154	100	131	84.78	5	3.4	2	1.3	-	-	-	-	16	10.53
บ้านไร่	44	100	22	50.1	6	12.61	1	2.29	-	-	-	-	15	35
บ้านไร่	162	100	145	89.75	1	0.62	4	2.47	-	-	-	-	12	7.17
ลานสัก	62	100	53	85.51	-	-	1	1.61	-	-	-	-	8	12.88
ห้วยคต	35	100	26	74.05	-	-	1	2.88	-	-	-	-	8	23.07

ที่มา :สำมะโนอุตสาหกรรม พ.ศ.2550 จังหวัด อุทัยธานี

สำนักงานสถิติแห่งชาติ กระทรวงเทคโนโลยีสารสนเทศและการสื่อสาร

Source : The 2007 Industrial Census, Uthai Thani Province, National Statistical Office, Ministry of Information and Communication Technology

ตาราง 2 จำนวนและร้อยละของสถานประกอบการอุตสาหกรรมผลิต จำแนกตามรูปแบบการจัดตั้งทางเศรษฐกิจ และอำเภอ

TABLE 2 NUMBER AND PERCENTAGE OF MANUFACTURING ESTABLISHMENTS BY FORM OF ECONOMIC ORGANIZATION AND AMPHOE

อำเภอ	จำนวนสถานประกอบการ		สำนักงานแห่งเดียว		สำนักงานใหญ่		สำนักงานสาขา		Amphoe
	Number of establishments		Single unit		Head office		Branch		
	จำนวน Number	ร้อยละ %	จำนวน Number	ร้อยละ %	จำนวน Number	ร้อยละ %	จำนวน Number	ร้อยละ %	
รวม	970	100	960	98.97	1	0.1	9	0.93	Total
เมืองอุทัยธานี	254	100	252	99.21	1	0.39	1	0.39	Mueang Uthai Thani
ทัพทัน	162	100	162	100	-	-	-	-	Thap Than
สว่างอารมณ์	97	100	97	100	-	-	-	-	Sawang Aram
หนองขาหย่าง	154	100	151	98.06	-	-	3	1.94	Nong Chang
หนองขาหย่าง	44	100	44	100	-	-	-	-	Nong Khayang
บ้านไร่	162	100	159	98.15	-	-	3	1.85	Ban Rai
ลานสัก	62	100	61	98.39	-	-	1	1.61	Lansak
ห้วยคต	35	100	34	97.12	-	-	1	2.88	Huai Kot

ที่มา : สำมะโนอุตสาหกรรม พ.ศ.2550 จังหวัด อุทัยธานี สำนักงานสถิติแห่งชาติ กระทรวงเทคโนโลยีสารสนเทศและการสื่อสาร

Source : The 2007 Industrial Census, Uthai Thani Province, National Statistical Office, Ministry of Information and Communication Technology

ตาราง 3 จำนวนและร้อยละของสถานประกอบการอุตสาหกรรมผลิตจำแนกตามระยะเวลาในการดำเนินงาน และอำเภอ

TABLE 3 NUMBER AND PERCENTAGE OF MANUFACTURING ESTABLISHMENTS BY PERIOD OF OPERATION AND AMPHOE

อำเภอ	จำนวนสถานประกอบการ		ระยะเวลาในการดำเนินงาน (ปี) Period of operation (Year)												Amphoc
	Number of establishments		< 5		5 - 9		10 - 19		20 - 29		≥ 30				
	จำนวน Number	ร้อยละ %	จำนวน Number	ร้อยละ %	จำนวน Number	ร้อยละ %	จำนวน Number	ร้อยละ %	จำนวน Number	ร้อยละ %	จำนวน Number	ร้อยละ %			
รวม	970	100	321	33.09	225	23.19	283	29.19	76	7.82	65	6.72	Total		
เมืองอุทัยธานี	254	100	130	51.26	45	17.88	43	17.02	18	7.18	17	6.66	Mueang Uthai Thani		
ทัพทัน	162	100	52	32.08	41	25.33	56	34.33	12	7.64	1	0.62	Thap Than		
สว่างอารมณ์	97	100	32	33.2	25	26.06	9	8.81	-	-	31	31.93	Sawang Arorn		
หนองขาหย่าง	154	100	29	18.93	25	16.4	78	50.31	17	10.8	6	3.56	Nong Chang		
หนองขาหย่าง	44	100	15	34.44	25	57.54	2	4.58	-	-	2	3.44	Nong Khayang		
บ้านไร่	162	100	43	26.6	41	25.4	55	34.1	23	13.9	-	-	Ban Rai		
ลานสัก	62	100	11	18.39	14	21.82	33	52.54	3	4.02	2	3.22	Lansak		
ห้วยคต	35	100	8	22.24	8	23.07	8	23.79	4	10.3	7	20.6	Huai Kot		

ที่มา : สำนักอุตสาหกรรมการ พ.ศ.2550 จังหวัด อุทัยธานี

สำนักงานสถิติแห่งชาติ กระทรวงเทคโนโลยีสารสนเทศและการสื่อสาร

Source : The 2007 Industrial Census, Uthai Thani

Province, National Statistical Office, Ministry of Information and Communication Technology

ตาราง 4 จำนวนและร้อยละของสถานประกอบการอุตสาหกรรมผลิต จำนวนตามระยะเวลาการผลิตในปี 2549 และอำเภอ
TABLE 4 NUMBER AND PERCENTAGE OF MANUFACTURING ESTABLISHMENTS BY PERIOD OF OPERATION IN 2006 AND AMPHOE

อำเภอ	ระยะเวลาการผลิต Period of operation in 2006														Amphoe	
	จำนวนสถานประกอบการ		เดือน Months				ชั่วโมง Hours per day				Total	Amphoe				
	จำนวน	ร้อยละ	จำนวน	ร้อยละ	จำนวน	ร้อยละ	จำนวน	ร้อยละ	จำนวน	ร้อยละ			จำนวน	ร้อยละ		
Number	%	Number	%	Number	%	Number	%	Number	%	Number	%	Number	%			
รวม	970	100	11	1.11	125	12.89	94	9.71	740	76.29	492	50.72	474	48.82	4	0.46
เมืองอุทัยธานี	254	100	7	2.75	25	9.85	61	23.86	161	63.54	116	45.54	138	54.46	-	-
ทัพทัน	162	100	-	-	7	4.12	5	2.97	150	92.91	113	69.97	49	30.03	-	-
สว่างอารมณ์	97	100	2	2.39	12	12.12	1	1.03	82	84.46	66	67.6	29	29.9	2	2.49
หนองขาหย่าง	154	100	-	-	20	12.95	13	8.58	121	78.46	97	62.92	57	37.08	-	-
หนองขาหย่าง	44	100	-	-	3	6.55	2	3.44	39	90.01	-	-	44	100	-	-
บ้านไร่	162	100	1	0.88	45	27.57	4	2.47	112	69.08	55	33.75	105	65.01	2	1.24
ลานสัก	62	100	-	-	5	7.51	-	-	57	92.49	29	46.79	33	53.21	-	-
ห้วยคต	35	100	-	-	9	26.98	9	25.95	16	47.06	16	47.27	18	52.73	-	-

ที่มา : สำนักงานสถิติแห่งชาติ กระทรวงเทคโนโลยีสารสนเทศและการสื่อสาร
 Source : The 2007 Industrial Census, Uthai Thani Province, National Statistical Office, Ministry of Information and Communication Technology

ตาราง 5 มูลค่าเงินลงทุนจดทะเบียน จำนวนและร้อยละของสถานประกอบการอุตสาหกรรมผลิต จำนวนตามมูลค่าทุนจดทะเบียน และอำเภอ

TABLE 5 VALUE OF REGISTERED CAPITAL, NUMBER AND PERCENTAGE OF MANUFACTURING ESTABLISHMENTS BY VALUE OF REGISTERED CAPITAL AND AMPHOE

อำเภอ	จำนวนสถานประกอบการ ไม่มีทุนจดทะเบียน			มูลค่าทุนจดทะเบียน (ล้านบาท) Registered capital (Million baht)										มูลค่าเงินลงทุนจดทะเบียน Value of registered capital	Amphoe									
	Number of establishments		No value of registered capital	รวม Total		< 1		1 - 9		10 - 49		50 - 99				100 - 199		200 - 499		500 - 999		≥ 1,000		
	จำนวน	ร้อยละ	จำนวน	ร้อยละ	จำนวน	ร้อยละ	จำนวน	ร้อยละ	จำนวน	ร้อยละ	จำนวน	ร้อยละ	จำนวน			ร้อยละ	จำนวน	ร้อยละ	จำนวน	ร้อยละ	จำนวน	ร้อยละ	จำนวน	ร้อยละ
รวม	970	100	952	98.17	18	1.83	4	19.72	8	45.07	4	23.94	1	5.63	-	-	1	5.63	-	-	-	-	355,199,800	Total
เมืองสุโขทัย	254	100	250	98.43	4	1.57	-	-	3	75	-	-	1	25	-	-	-	-	-	-	-	-	62,999,800	Mueang Uthai Thani
ทัพทัน	162	100	162	100	-	-	-	-	-	-	-	-	-	-	-	-	-	-	-	-	-	-	-	Thap Than
สว่างอารมณ์	97	100	96	98.97	1	1.03	-	-	1	100	-	-	-	-	-	-	-	-	-	-	-	-	D	Sawang Aram
หนองจอง	154	100	150	97.25	4	2.75	-	-	-	4	100	-	-	-	-	-	-	-	-	-	-	-	85,000,000	Nong Chang
หนองขาหย่าง	44	100	37	85.1	7	14.9	4	53.85	2	30.77	-	-	-	-	-	-	1	15.38	-	-	-	-	202,700,000	Nong Khaiyang
บ้านไร่	162	100	160	98.76	2	1.24	-	-	2	100	-	-	-	-	-	-	-	-	-	-	-	-	D	Ban Rai
จานสัก	62	100	62	100	-	-	-	-	-	-	-	-	-	-	-	-	-	-	-	-	-	-	-	Lansak
ห้วยคต	35	100	35	100	-	-	-	-	-	-	-	-	-	-	-	-	-	-	-	-	-	-	-	Huai Kot

หมายเหตุ : D หมายถึง ตัวเลขที่ไม่เปิดเผย

Note : D means disclosure prohibited.

ที่มา : สำนักงานอุตสาหกรรม พ.ศ.2550 จังหวัด สุโขทัย

สำนักงานสถิติแห่งชาติ กระทรวงเทคโนโลยีสารสนเทศและการสื่อสาร

Source : The 2007 Industrial Census, Uthai Thani Province, National Statistical Office, Ministry of Information and Communication Technology.

ตาราง 6 จำนวนและร้อยละของสถานประกอบการอุตสาหกรรมผลิต จำแนกตามการส่งเสริมการลงทุน จากสำนักงานคณะกรรมการส่งเสริมการลงทุน และอำเภอ

TABLE 6 NUMBER AND PERCENTAGE OF MANUFACTURING ESTABLISHMENTS BY INVESTMENT PROMOTION FROM BOARD OF INVESTMENT (BOI) AND AMPHOE

อำเภอ	จำนวนสถานประกอบการ		การส่งเสริมการลงทุนจากสำนักงานคณะกรรมการส่งเสริมการลงทุน				Amphoe
	Number of establishments		Investment promotion from board of investment (BOI)				
	จำนวน Number	ร้อยละ %	จำนวน Number	ร้อยละ %	จำนวน Number	ร้อยละ %	
รวม	970	100	962	99.18	8	0.82	Total
เมืองอุทัยธานี	254	100	252	99.21	2	0.79	Mueang Uthai Thani
ทัพทัน	162	100	162	100	-	-	Thap Than
สว่างอารมณ์	97	100	96	98.97	1	1.03	Sawang Aram
หนองขาหย่าง	154	100	153	99.35	1	0.65	Nong Chang
บ้านไร่	44	100	43	97.71	1	2.29	Nong Khayang
ลานสัก	62	100	62	100	-	-	Ban Rai
ห้วยคต	35	100	34	97.12	1	2.88	Lansak
							Huai Kot

ที่มา : สำนักอุตสาหกรรมการ พ.ศ.2550 จังหวัด อุทัยธานี สำนักงานสถิติแห่งชาติ กระทรวงเทคโนโลยีสารสนเทศและการสื่อสาร

Source : The 2007 Industrial Census, Uthai Thani Province, National Statistical Office, Ministry of Information and Communication Technology;

ตาราง 7 มูลค่าการส่งออก จำนวนและร้อยละของสถานประกอบการอุตสาหกรรมผลิต อเนกตามร้อยละของการส่งออกผลิตภัณฑ์จำเพาะประเภท และอำเภอ

TABLE 7 VALUE OF EXPORT, NUMBER AND PERCENTAGE OF MANUFACTURING ESTABLISHMENTS BY PERCENTAGE OF EXPORT AND AMPHOE

อำเภอ	จำนวนสถานประกอบการ ไม่มีการส่งออก			ร้อยละการส่งออก													มูลค่าการส่งออก										
	จำนวน establishments	No export		รวม Total	Percentage of export													Value of export	Amphoe								
		จำนวน Number	ร้อยละ %		< 10	10 - 19	20 - 29	30 - 39	40 - 49	50 - 59	60 - 69	70 - 79	80 - 89	90 - 99	100												
รวม	970	100	964	98.38	6	0.62	-	-	-	-	1	16.67	1	16.67	1	16.67	-	-	-	-	-	-	2	33.33	2,097,439,032	Total	
เมืองสุโขทัย	254	100	252	99.21	2	0.79	-	-	-	-	-	-	1	50	-	-	-	-	-	-	-	-	-	-	-	-	Mueang Uthai Thani
ทัพทัน	162	100	162	100	-	-	-	-	-	-	-	-	-	-	-	-	-	-	-	-	-	-	-	-	-	-	Thap Than
สว่างอารมณ์	97	100	96	98.97	1	1.03	-	-	-	-	-	-	-	-	-	-	-	-	-	-	-	-	1	100	-	Sawang Arom	
หนองเงง	154	100	154	100	-	-	-	-	-	-	-	-	-	-	-	-	-	-	-	-	-	-	-	-	-	-	Nong Chang
หนองหานยาง	44	100	43	97.71	1	2.29	-	-	-	-	-	-	-	-	-	1	100	-	-	-	-	-	-	-	-	-	Nong Khayang
บ้านไร่	162	100	160	98.76	2	1.24	-	-	-	-	1	50	-	-	-	-	-	-	-	-	-	-	-	1	50	-	Ban Rai
ลานสัก	62	100	62	100	-	-	-	-	-	-	-	-	-	-	-	-	-	-	-	-	-	-	-	-	-	-	Lansak
ห้วยคต	35	100	35	100	-	-	-	-	-	-	-	-	-	-	-	-	-	-	-	-	-	-	-	-	-	-	Huai Kot

หมายเหตุ : D หมายถึง ตัวเลขที่ไม่นับ

Note : D means disclosure prohibited.

ที่มา : สำนักข้อมูลสารสนเทศ พ.ศ.2550 สุโขทัย สำนักงานสถิติแห่งชาติ กระทรวงเทคโนโลยีสารสนเทศและการสื่อสาร

Source : The 2007 Industrial Census, Uthai Thani Province, National Statistical Office, Ministry of Information and Communication Technology

ตาราง 8 จำนวนและร้อยละของสถานประกอบการอุตสาหกรรมผลิต จำนวนตามประเทศที่มีการส่งผลิตไปจำหน่าย และอำเภอ

TABLE 8 NUMBER AND PERCENTAGE OF MANUFACTURING ESTABLISHMENTS BY EXPORTED COUNTRY OF PRODUCT AND AMPHOE

อำเภอ	จำนวนสถานประกอบการ		ไม่มีการส่งออก		มีการส่งออก		ประเทศที่ส่งออก Exported country																	
	Number of establishments		No export		Export		เกาหลี		ญี่ปุ่น		ไต้หวัน		สิงคโปร์		จีน		สหรัฐอเมริกา		ประเทศอื่นๆ		Amphoe			
	จำนวน	ร้อยละ	จำนวน	ร้อยละ	จำนวน	ร้อยละ	จำนวน	ร้อยละ	จำนวน	ร้อยละ	จำนวน	ร้อยละ	จำนวน	ร้อยละ	จำนวน	ร้อยละ	จำนวน	ร้อยละ	จำนวน	ร้อยละ				
รวม	970	100	964	99.38	6	0.62	-	-	-	-	-	-	1	16.67	-	-	-	-	-	1	16.67	4	66.67	Total
เมืองสุโขทัย	254	100	252	99.21	2	0.79	-	-	-	-	-	-	-	-	-	-	-	-	-	1	50	1	50	Mueang Uthai Thani
ทัพทัน	162	100	162	100	-	-	-	-	-	-	-	-	-	-	-	-	-	-	-	-	-	-	-	Thap Than
สว่างอารมณ์	97	100	96	98.97	1	1.03	-	-	-	-	-	1	100	-	-	-	-	-	-	-	-	-	-	Sawang Atorn
หนองกง	154	100	154	100	-	-	-	-	-	-	-	-	-	-	-	-	-	-	-	-	-	-	-	Nong Chang
หนองขาหย่าง	44	100	43	97.71	1	2.29	-	-	-	-	-	-	-	-	-	-	-	-	-	-	-	1	100	Nong Khayang
บ้านไร่	162	100	160	98.76	2	1.24	-	-	-	-	-	-	-	-	-	-	-	-	-	-	-	2	100	Ban Rai
ลานสัก	62	100	62	100	-	-	-	-	-	-	-	-	-	-	-	-	-	-	-	-	-	-	-	Lansak
ห้วยคต	35	100	35	100	-	-	-	-	-	-	-	-	-	-	-	-	-	-	-	-	-	-	-	Huai Kot

ที่มา : สำนักอุตสาหกรรม พ.ศ.2550 จังหวัด สุโขทัย

Source : The 2007 Industrial Census, Uthai Thani Province, National Statistical Office, Ministry of Information and Communication Technology

สำนักงานสถิติแห่งชาติ กระทรวงเทคโนโลยีสารสนเทศและการสื่อสาร

Province, National Statistical Office, Ministry of Information and Communication Technology

ตาราง 9 มูลค่าการใช้วัตถุดิบหรือวัสดุประกอบการผลิตที่มาจากต่างประเทศ จำนวนและร้อยละของสถานประกอบการอุตสาหกรรมผลิต จำนวนตามการใช้วัตถุดิบ-1 และอำเภอ

TABLE 9 VALUE OF IMPORTED MATERIALS AND COMPONENTS, NUMBER AND PERCENTAGE OF MANUFACTURING ESTABLISHMENTS BY USE OF IMPORTED MATERIALS AND COMPONENTS AND AMPHOE

อำเภอ	จำนวนสถานประกอบการ		ไม่มีการใช้		ร้อยละของวัตถุดิบหรือวัสดุประกอบการผลิตที่มาจากต่างประเทศ										มูลค่าการใช้วัตถุดิบ-1		Amphoe													
	Number of establishments		No use		รวม		10 - 19		20 - 29		30 - 39		40 - 49		50 - 59			60 - 69		70 - 79		80 - 89		90 - 99		100		Value of imported materials and components		
	จำนวน	ร้อยละ	จำนวน	ร้อยละ	จำนวน	ร้อยละ	จำนวน	ร้อยละ	จำนวน	ร้อยละ	จำนวน	ร้อยละ	จำนวน	ร้อยละ	จำนวน	ร้อยละ		จำนวน	ร้อยละ	จำนวน	ร้อยละ	จำนวน	ร้อยละ	จำนวน	ร้อยละ	จำนวน	ร้อยละ		Number	%
รวม	970	100	956	98.57	14	1.43	-	-	2	11.54	-	-	7	48.08	2	11.54	1	7.21	1	7.21	1	7.21	2	14.42	-	-	-	-	6,914,404	Total
เมืองสุพรรณบุรี	254	100	241	94.94	13	5.06	-	-	2	12.44	-	-	7	51.81	2	12.44	1	7.77	-	-	-	2	15.54	-	-	-	-	-	2,714,404	Mueang Uthai Thani
ทัพทัน	162	100	162	100	-	-	-	-	-	-	-	-	-	-	-	-	-	-	-	-	-	-	-	-	-	-	-	-	-	Thap Than
สว่างอารมณ์	97	100	97	100	-	-	-	-	-	-	-	-	-	-	-	-	-	-	-	-	-	-	-	-	-	-	-	-	-	Sawang Atorn
หนองหงส์	154	100	154	100	-	-	-	-	-	-	-	-	-	-	-	-	-	-	-	-	-	-	-	-	-	-	-	-	-	Nong Chang
หนองขาหย่าง	44	100	44	100	-	-	-	-	-	-	-	-	-	-	-	-	-	-	-	-	-	-	-	-	-	-	-	-	-	Nong Khaiyang
บ้านไร่	162	100	162	100	-	-	-	-	-	-	-	-	-	-	-	-	-	-	-	-	-	-	-	-	-	-	-	-	-	Ban Rai
ด่านสัก	62	100	61	98.39	1	1.61	-	-	-	-	-	-	-	-	-	-	-	-	-	-	1	100	-	-	-	-	-	4,200,000	Lansak	
ห้วยคต	35	100	35	100	-	-	-	-	-	-	-	-	-	-	-	-	-	-	-	-	-	-	-	-	-	-	-	-	-	Huai Kot

ที่มา : สำนักข้อมูลสารสนเทศ พ.ศ.2550 จังหวัด สุพรรณบุรี สำนักงานสถิติแห่งชาติ กระทรวงเทคโนโลยีสารสนเทศและการสื่อสาร

Source : The 2007 Industrial Census, Uthai Thani Province, National Statistical Office, Ministry of Information and Communication Technology

ตาราง 10 จำนวนและร้อยละของสถานประกอบการอุตสาหกรรมผลิต อื่นนอกตามอัตราการใช้กำลังการผลิตต่อปี 2549 และอำเภอ

TABLE 10 NUMBER AND PERCENTAGE OF MANUFACTURING ESTABLISHMENTS BY PERCENTAGE OF CAPACITY UTILIZATION IN 2006 AND AMPHOE

อำเภอ	จำนวนสถานประกอบการ																			เฉลี่ยต่อสถาน- ประกอบการ Average per establishment	Amphoe			
	Number of establishments		10 - 19		20 - 29		30 - 39		40 - 49		50 - 59		60 - 69		70 - 79		80 - 89		90 - 99			≥100		
	จำนวน	ร้อยละ	จำนวน	ร้อยละ	จำนวน	ร้อยละ	จำนวน	ร้อยละ	จำนวน	ร้อยละ	จำนวน	ร้อยละ	จำนวน	ร้อยละ	จำนวน	ร้อยละ	จำนวน	ร้อยละ	จำนวน			ร้อยละ	จำนวน	ร้อยละ
รวม	970	100	-	-	3	0.29	16	1.65	92	9.53	105	10.85	231	23.84	141	14.54	195	20.13	79	8.14	107	11.03	69.66	Total
เมืองอุทัยธานี	254	100	-	-	-	-	-	-	10	3.84	19	7.6	98	38.61	30	11.68	33	12.82	26	10.13	39	15.33	72.71	Mueang Uthai Thani
ทัพทัน	162	100	-	-	-	-	5	3.09	36	22.32	13	7.97	5	3.09	25	15.37	54	33.43	2	1.24	22	13.49	67.83	Thap Than
สว่างอารมณ์	97	100	-	-	-	-	8	8.36	32	32.49	24	24.2	15	15.22	14	14.85	4	3.85	-	-	1	1.03	51.5	Sawang Aron
หนองขาหย่าง	154	100	-	-	-	-	-	-	6	3.56	20	12.78	50	32.16	16	10.26	30	19.7	26	16.68	8	4.86	71.55	Nong Chang
หนองขาหย่าง	44	100	-	-	-	-	-	-	-	-	-	-	-	-	-	-	-	-	22	50.33	22	49.67	94.97	Nong Khayang
บ้านไร่	162	100	-	-	-	-	1	0.88	-	-	15	8.98	57	34.91	54	33.64	34	20.97	-	-	1	0.62	68.26	Ban Rai
ลานสัก	62	100	-	-	-	-	1	2.3	6	9.89	8	12.88	7	11.5	2	2.82	32	50.97	2	3.22	4	6.44	70.26	Lansak
ห้วยคต	35	100	-	-	3	8.24	-	-	3	9.37	7	20.6	-	-	-	-	9	25.54	2	4.33	11	31.93	71.95	Huai Kot

ที่มา : สำนักงานอุตสาหกรรม พ.ศ.2550 จังหวัด อุทัยธานี สำนักงานสถิติแห่งชาติ กระทรวงเทคโนโลยีสารสนเทศและการสื่อสาร
 Source : The 2007 Industrial Census, Uthai Thani Province, National Statistical Office, Ministry of Information and Communication Technology

ตอนที่ 2 ข้อมูลทั่วไปของสถานประกอบการ
จำแนกตามขนาดของสถานประกอบการ

สารบัญตารางสถิติ

- ตอนที่ 2 ข้อมูลทั่วไปของสถานประกอบการ จำแนกตามขนาดของสถานประกอบการ
- ตาราง 1 จำนวนและร้อยละของสถานประกอบการอุตสาหกรรมการผลิต จำแนกตามรูปแบบจัดตั้งตามกฎหมาย และขนาดของสถานประกอบการ
- ตาราง 2 จำนวนและร้อยละของสถานประกอบการอุตสาหกรรมการผลิต จำแนกตามรูปแบบการจัดตั้งทางเศรษฐกิจ และขนาดของสถานประกอบการ
- ตาราง 3 จำนวนและร้อยละของสถานประกอบการอุตสาหกรรมการผลิต จำแนกตามระยะเวลาในการดำเนินกิจการ และขนาดของสถานประกอบการ
- ตาราง 4 จำนวนและร้อยละของสถานประกอบการอุตสาหกรรมการผลิต จำแนกตามระยะเวลาการผลิตในปี 2549 และขนาดของสถานประกอบการ
- ตาราง 5 มูลค่าเงินลงทุนจดทะเบียน จำนวนและร้อยละของสถานประกอบการอุตสาหกรรมการผลิต จำแนกตามมูลค่าทุนจดทะเบียน และขนาดของสถานประกอบการ
- ตาราง 6 จำนวนและร้อยละของสถานประกอบการอุตสาหกรรมการผลิตจำแนกตามการส่งเสริมการลงทุน จากสำนักงานคณะกรรมการส่งเสริมการลงทุน และขนาดของสถานประกอบการ
- ตาราง 7 มูลค่าการส่งออก จำนวนและร้อยละของสถานประกอบการอุตสาหกรรมการผลิต จำแนกตามร้อยละของการส่งออกผลผลิตออกไปจำหน่ายต่างประเทศ และขนาดของสถานประกอบการ
- ตาราง 8 จำนวนและร้อยละของสถานประกอบการอุตสาหกรรมการผลิต จำแนกตามประเทศที่มีการส่งผลผลิตไปจำหน่าย และขนาดของสถานประกอบการ
- ตาราง 9 มูลค่าการใช้วัตถุดิบหรือวัสดุประกอบการผลิตที่มาจากต่างประเทศ จำนวนและร้อยละของสถานประกอบการอุตสาหกรรมการผลิต จำแนกตามการใช้วัตถุดิบฯ และขนาดของสถานประกอบการ
- ตาราง 10 จำนวนและร้อยละของสถานประกอบการอุตสาหกรรมการผลิต จำแนกตามอัตราการใช้กำลังการผลิตต่อปี 2549 และขนาดของสถานประกอบการ

ตาราง 1 จำนวนและร้อยละของสถานประกอบการอุตสาหกรรมผลิต จำนวนตามรูปแบบการจัดตั้งตามกฎหมาย และขนาดของสถานประกอบการ

TABLE 1 NUMBER AND PERCENTAGE OF MANUFACTURING ESTABLISHMENTS BY FORM OF LEGAL ORGANIZATION AND SIZE OF ESTABLISHMENT

ขนาดของสถานประกอบการ	จำนวนสถานประกอบการ		ส่วนบุคคล		หุ้นส่วนสามัญ		บริษัทจำกัด		ส่วนราชการ		สหกรณ์		อื่น ๆ		Size of establishment
	ประเภท		Individual proprietor		นิติบุคคล		บริษัทจำกัด(มหาชน)		รัฐวิสาหกิจ		Cooperatives		Others		
	จำนวน	ร้อยละ	จำนวน	ร้อยละ	จำนวน	ร้อยละ	จำนวน	ร้อยละ	จำนวน	ร้อยละ	จำนวน	ร้อยละ	จำนวน	ร้อยละ	
รวม	970	100	833	85.92	13	1.31	13	1.34	1	0.1	1	0.1	109	11.22	Total
1 - 15 คน	933	100	823	88.26	10	1.05	1	0.11	-	-	-	-	99	10.59	1 - 15 persons
16 - 25 คน	11	100	3	27.27	2	18.18	2	18.18	-	-	-	-	4	36.36	16 - 25 persons
26 - 30 คน	7	100	4	57.14	-	-	-	-	-	-	-	-	3	42.86	26 - 30 persons
31 - 50 คน	7	100	2	28.57	1	14.29	2	28.57	-	-	1	14.29	1	14.29	31 - 50 persons
51 - 200 คน	9	100	1	11.11	-	-	5	55.56	1	11.11	-	-	2	22.22	51 - 200 persons
มากกว่า 200 คน	3	100	-	-	-	-	3	100	-	-	-	-	-	-	More than 200 persons
รวม															

ที่มา : สำนักงานสถิติแห่งชาติ กระทรวงเทคโนโลยีสารสนเทศและการสื่อสาร

Source : The 2007 Industrial Census, Uthai Thani Province, National Statistical Office, Ministry of Information and Communication Technology

ตาราง 2 จำนวนและร้อยละของสถานประกอบการอุตสาหกรรมการผลิต จำนวนตามรูปแบบการจัดตั้งทางเศรษฐกิจ และขนาดของสถานประกอบการ

TABLE 2 NUMBER AND PERCENTAGE OF MANUFACTURING ESTABLISHMENTS BY FORM OF ECONOMIC ORGANIZATION AND SIZE OF ESTABLISHMENT

ขนาดของสถานประกอบการ	จำนวนสถานประกอบการ		สำนักงานแห่งเดียว		สำนักงานใหญ่		สำนักงานสาขา		Size of establishment
	Number of establishments		Single unit		Head office		Branch		
	จำนวน Number	ร้อยละ %	จำนวน Number	ร้อยละ %	จำนวน Number	ร้อยละ %	จำนวน Number	ร้อยละ %	
รวม	970	100	960	98.97	1	0.1	9	0.93	Total
1 - 15 คน	933	100	931	99.79	-	-	2	0.21	1 - 15 persons
16 - 25 คน	11	100	10	90.91	-	-	1	9.09	16 - 25 persons
26 - 30 คน	7	100	7	100	-	-	-	-	26 - 30 persons
31 - 50 คน	7	100	6	85.71	-	-	1	14.29	31 - 50 persons
51 - 200 คน	9	100	6	66.67	1	11.11	2	22.22	51 - 200 persons
มากกว่า 200 คน	3	100	-	-	-	-	3	100	More than 200 persons

ที่มา : สำมะโนอุตสาหกรรม พ.ศ.2550 จังหวัด อุทัยธานี

สำนักงานสถิติแห่งชาติ กระทรวงเทคโนโลยีสารสนเทศและการสื่อสาร

Source : The 2007 Industrial Census, Uthai Thani

Province, National Statistical Office, Ministry of Information and Communication Technology

ตาราง 3 จำนวนและร้อยละของสถานประกอบการอุตสาหกรรมผลิต จำนวนตามระยะเวลาในการดำเนินงาน และขนาดของสถานประกอบการ
TABLE 3 NUMBER AND PERCENTAGE OF MANUFACTURING ESTABLISHMENTS BY PERIOD OF OPERATION AND SIZE OF ESTABLISHMENT

ขนาดของสถานประกอบการ	จำนวนสถานประกอบการ		ระยะเวลาในการดำเนินงาน (ปี) Period of operation (Year)												Size of establishment
	Number of establishments		< 5		5 - 9		10 - 19		20 - 29		≥ 30				
	จำนวน Number	ร้อยละ %	จำนวน Number	ร้อยละ %	จำนวน Number	ร้อยละ %	จำนวน Number	ร้อยละ %	จำนวน Number	ร้อยละ %	จำนวน Number	ร้อยละ %			
รวม	970	100	321	33.09	225	23.19	283	29.19	76	7.82	65	6.72	Total		
1 - 15 คน	933	100	316	33.86	213	22.82	270	28.95	71	7.59	63	6.77	1 - 15 persons		
16 - 25 คน	11	100	2	18.18	4	36.36	5	45.45	-	-	-	-	16 - 25 persons		
26 - 30 คน	7	100	-	-	6	85.71	-	-	1	14.29	-	-	26 - 30 persons		
31 - 50 คน	7	100	-	-	2	28.57	2	28.57	3	42.86	-	-	31 - 50 persons		
51 - 200 คน	9	100	3	33.33	-	-	3	33.33	1	11.11	2	22.22	51 - 200 persons		
มากกว่า 200 คน	3	100	-	-	-	-	3	100	-	-	-	-	More than 200 persons		

ที่มา : สำนักงานสถิติแห่งชาติ กระทรวงเทคโนโลยีสารสนเทศและการสื่อสาร

Source : The 2007 Industrial Census, Uthai Thani Province, National Statistical Office, Ministry of Information and Communication Technology

ตาราง 4 จำนวนและร้อยละของสถานประกอบการอุตสาหกรรมผลิต จำนวนตามระยะเวลาการผลิตในปี 2549 และขนาดของสถานประกอบการ

TABLE 4 NUMBER AND PERCENTAGE OF MANUFACTURING ESTABLISHMENTS BY PERIOD OF OPERATION IN 2006 AND SIZE OF ESTABLISHMENT

ขนาดของสถานประกอบการ	จำนวนสถานประกอบการ		ระยะเวลาการผลิิต Period of operation in 2006												Size of establishment		
	Number of establishments		เดือน Months				ชั่วโมง Hours per day				รวม Total						
	จำนวน	ร้อยละ	< 3	3 - 6	7 - 9	10 - 12	< 8	8 - 10	> 10	จำนวน	ร้อยละ	จำนวน	ร้อยละ	จำนวน		ร้อยละ	
รวม	970	100	11	1.11	125	12.89	94	9.71	740	76.29	492	50.72	474	48.82	4	0.46	Total
1 - 15 คน	933	100	11	1.15	123	13.19	92	9.88	707	75.78	483	51.77	448	47.97	2	0.26	1 - 15 persons
16 - 25 คน	11	100	-	-	-	-	2	18.18	9	81.82	4	36.36	7	63.64	-	-	16 - 25 persons
26 - 30 คน	7	100	-	-	-	-	-	7	100	100	3	42.86	4	57.14	-	-	26 - 30 persons
31 - 50 คน	7	100	-	-	-	-	-	7	100	100	1	14.29	6	85.71	-	-	31 - 50 persons
51 - 200 คน	9	100	-	-	1	11.11	-	8	88.89	1	11.11	7	77.78	1	11.11	51 - 200 persons	
มากกว่า 200 คน	3	100	-	-	1	33.33	-	2	66.67	-	-	2	66.67	1	33.33	More than 200 persons	

ที่มา : สำมะโนอุตสาหกรรม พ.ศ.2550 จังหวัด อุทัยธานี สำนักงานสถิติแห่งชาติ กระทรวงเทคโนโลยีสารสนเทศและการสื่อสาร

Source : The 2007 Industrial Census, Uthai Thani Province, National Statistical Office, Ministry of Information and Communication Technology

ตาราง 5 มูลค่าเงินลงทุนจดทะเบียน จำนวนและร้อยละของสถานประกอบการอุตสาหกรรมผลิต จัดแนตามมูลค่าทุนจดทะเบียน และขนาดของสถานประกอบการ

TABLE 5 VALUE OF REGISTERED CAPITAL, NUMBER AND PERCENTAGE OF MANUFACTURING ESTABLISHMENTS BY VALUE OF REGISTERED CAPITAL AND SIZE OF ESTABLISHMENT

ขนาดของสถานประกอบการ	จำนวนสถานประกอบการ ไม่มีทุนจดทะเบียน											มูลค่าทุนจดทะเบียน (ล้านบาท) Registered capital (Million baht)											มูลค่าเงินลงทุนจดทะเบียน Value of registered capital	Size of establishment		
	Number of establishments		No value of registered capital		รวม Total		< 1		1 - 9		10 - 49		50 - 99		100 - 199		200 - 499		500 - 999		≥ 1,000					
	จำนวน	%	จำนวน	%	จำนวน	%	จำนวน	%	จำนวน	%	จำนวน	%	จำนวน	%	จำนวน	%	จำนวน	%	จำนวน	%	จำนวน	%			จำนวน	%
รวม	970	100	952	98.17	18	1.83	4	19.72	8	45.07	4	23.94	1	5.63	-	-	1	5.63	-	-	-	-	-	-	355,199,800	Total
1 - 15 คน	933	100	924	99.06	9	0.94	4	40	1	11.43	4	48.57	-	-	-	-	-	-	-	-	-	-	-	-	88,700,000	1 - 15 persons
16 - 25 คน	11	100	8	72.73	3	27.27	-	-	2	66.67	-	-	1	33.33	-	-	-	-	-	-	-	-	-	-	D	16 - 25 persons
26 - 30 คน	7	100	7	100	-	-	-	-	-	-	-	-	-	-	-	-	-	-	-	-	-	-	-	-	-	26 - 30 persons
31 - 50 คน	7	100	4	57.14	3	42.86	-	-	2	66.67	-	-	-	-	-	-	1	33.33	-	-	-	-	-	-	D	31 - 50 persons
51 - 200 คน	9	100	6	66.67	3	33.33	-	-	3	100	-	-	-	-	-	-	-	-	-	-	-	-	-	-	D	51 - 200 persons
มากกว่า 200 คน	3	100	3	100	-	-	-	-	-	-	-	-	-	-	-	-	-	-	-	-	-	-	-	-	-	More than 200 persons

หมายเหตุ : D หมายถึง ตัวเลขที่ไม่เปิดเผย

Note : D means disclosure prohibited.

ที่มา : สำมะโนอุตสาหกรรม พ.ศ. 2550 จังหวัด อุทัยธานี

สำนักงานสถิติแห่งชาติ กระทรวงเทคโนโลยีสารสนเทศและการสื่อสาร

Source : The 2007 Industrial Census, Uthai Thani Province, National Statistical Office, Ministry of Information and Communication Technology

ตาราง 6 จำนวนและร้อยละของสถานประกอบการอุตสาหกรรมการผลิต จำนวนตามการส่งเสริมการลงทุน จากสำนักงานคณะกรรมการส่งเสริมการลงทุน และขนาดของสถานประกอบการ

TABLE 6 NUMBER AND PERCENTAGE OF MANUFACTURING ESTABLISHMENTS BY INVESTMENT PROMOTION FROM BOARD OF INVESTMENT (BOI) AND SIZE OF ESTABLISHMENT

ขนาดของสถานประกอบการ	จำนวนสถานประกอบการ		การส่งเสริมการลงทุนจากสำนักงานคณะกรรมการส่งเสริมการลงทุน				Size of establishment
	Number of establishments		Investment promotion from board of investment (BOI)				
	จำนวน Number	ร้อยละ %	ไม่มี (No)		มี (Yes)		
	จำนวน Number	ร้อยละ %	จำนวน Number	ร้อยละ %	จำนวน Number	ร้อยละ %	
รวม	970	100	962	99.18	8	0.82	Total
1 - 15 คน	933	100	933	100	-	-	1 - 15 persons
16 - 25 คน	11	100	10	90.91	1	9.09	16 - 25 persons
26 - 30 คน	7	100	6	85.71	1	14.29	26 - 30 persons
31 - 50 คน	7	100	5	71.43	2	28.57	31 - 50 persons
51 - 200 คน	9	100	7	77.78	2	22.22	51 - 200 persons
มากกว่า 200 คน	3	100	1	33.33	2	66.67	More than 200 persons

ที่มา : สำมะโนอุตสาหกรรม พ.ศ.2550 จังหวัด อุทัยธานี สำนักงานสถิติแห่งชาติ กระทรวงเทคโนโลยีสารสนเทศและการสื่อสาร
 Source : The 2007 Industrial Census, Uthai Thani Province, National Statistical Office, Ministry of Information and Communication Technology

ตาราง 7 มูลค่าการส่งออก จำนวนและร้อยละของสถานประกอบการอุตสาหกรรมผลิต จำนวนตามร้อยละของการส่งออกผลิตภัณฑ์ไปจำหน่ายในประเทศ และขนาดของสถานประกอบการ

TABLE 7 VALUE OF EXPORT, NUMBER AND PERCENTAGE OF MANUFACTURING ESTABLISHMENTS BY PERCENTAGE OF EXPORT AND SIZE OF ESTABLISHMENT

ขนาดของสถานประกอบการ	จำนวนสถานประกอบการ		ร้อยละการส่งออก										มูลค่าการส่งออก		Size of establishment									
	ไม่มีการส่งออก		Percentage of export										Value of export											
	จำนวน ร้อยละ	จำนวน ร้อยละ	10 - 19	20 - 29	30 - 39	40 - 49	50 - 59	60 - 69	70 - 79	80 - 89	90 - 99	100	Number	%										
รวม	970	100	964	99.38	6	0.62	-	-	1	16.67	1	16.67	-	-	1	16.67	-	-	-	2	33.33	2,097,439,032	Total	
1 - 15 คน	933	100	933	100	-	-	-	-	-	-	-	-	-	-	-	-	-	-	-	-	-	-	-	1 - 15 persons
16 - 25 คน	11	100	10	90.91	1	9.09	-	-	-	-	-	-	-	-	1	100	-	-	-	-	-	-	-	16 - 25 persons
26 - 30 คน	7	100	6	85.71	1	14.29	-	-	-	-	1	100	-	-	-	-	-	-	-	-	-	-	-	26 - 30 persons
31 - 50 คน	7	100	6	85.71	1	14.29	-	-	-	-	-	-	-	-	-	-	-	-	-	-	-	-	-	31 - 50 persons
51 - 200 คน	9	100	7	77.78	2	22.22	-	-	-	-	-	-	-	-	-	-	-	-	-	-	-	-	-	51 - 200 persons
มากกว่า 200 คน	3	100	2	66.67	1	33.33	-	-	-	-	1	100	-	-	-	-	-	-	-	-	-	-	-	More than 200 persons

หมายเหตุ : D หมายถึง ตัวเลขที่ไม่นิยาม

Note : D means disclosure prohibited.

ที่มา : สำนักข้อมูลสารสนเทศ พ.ศ.2550 จังหวัด อุทัยธานี

Province, National Statistical Office, Ministry of Information and Communication Technology

Source : The 2007 Industrial Census, Uthai Thani

ตาราง 8 จำนวนและร้อยละของสถานประกอบการอุตสาหกรรมผลิต จำนวนตามประเทศที่มีการส่งออกผลิตภัณฑ์ไปจำหน่าย และขนาดของสถานประกอบการ

TABLE 8 NUMBER AND PERCENTAGE OF MANUFACTURING ESTABLISHMENTS BY EXPORTED COUNTRY OF PRODUCT AND SIZE OF ESTABLISHMENT

ขนาดของสถานประกอบการ	จำนวนสถานประกอบการ		มีการส่งออก												Size of establishment
	ไม่มีการส่งออก		มีการส่งออก												
	จำนวน	ร้อยละ	ไม่มี	ส่งออก	ญี่ปุ่น	ไต้หวัน	สิงคโปร์	จีน	สหรัฐอเมริกา	ประเทศในยุโรป	ประเทศอื่นๆ	รวม			
Number	%	Number	%	Japan	Taiwan	Singapore	China	USA	Country in Europe	Other countries	Total				
จำนวน	ร้อยละ	จำนวน	ร้อยละ	จำนวน	ร้อยละ	จำนวน	ร้อยละ	จำนวน	ร้อยละ	จำนวน	ร้อยละ	จำนวน	ร้อยละ		
Number	%	Number	%	Number	%	Number	%	Number	%	Number	%	Number	%		
รวม	970	100	964	99.38	6	0.62	-	-	-	-	-	4	66.67	Total	
1 - 15 คน	933	100	933	100	-	-	-	-	-	-	-	-	-	1 - 15 persons	
16 - 25 คน	11	100	10	90.91	1	9.09	-	-	-	-	-	1	100	16 - 25 persons	
26 - 30 คน	7	100	6	85.71	1	14.29	-	-	-	-	-	-	-	26 - 30 persons	
31 - 50 คน	7	100	6	85.71	1	14.29	-	-	-	-	-	1	100	31 - 50 persons	
51 - 200 คน	9	100	7	77.78	2	22.22	-	-	-	-	-	1	50	51 - 200 persons	
มากกว่า 200 คน	3	100	2	66.67	1	33.33	-	-	-	-	-	1	100	More than 200 persons	

ที่มา : สำนักงานอุตสาหกรรม พ.ศ.2550 จังหวัด อุทัยธานี สำนักงานสถิติแห่งชาติ กระทรวงเทคโนโลยีสารสนเทศและการสื่อสาร

Source : The 2007 Industrial Census, Uthai Thani Province, National Statistical Office, Ministry of Information and Communication Technology

ตาราง 9 มูลค่าการใช้วัตถุดิบหรือวัสดุประกอบที่มาจากต่างประเทศ จำนวนและร้อยละของสถานประกอบการผลิต จำนวนตามการใช้วัตถุดิบ และขนาดของสถานประกอบการ

TABLE 9 VALUE OF IMPORTED MATERIALS AND COMPONENTS, NUMBER AND PERCENTAGE OF MANUFACTURING ESTABLISHMENTS BY USE OF IMPORTED MATERIALS AND COMPONENTS AND SIZE OF ESTABLISHMENT

ขนาดของสถานประกอบการ	จำนวนสถานประกอบการ		ร้อยละของวัตถุดิบหรือวัสดุประกอบที่มาจากต่างประเทศ Percentage of use of imported materials and components										มูลค่าการใช้วัตถุดิบ											
	ไม่มีการใช้		รวม		10 - 19		20 - 29		30 - 39		40 - 49		50 - 59		60 - 69		70 - 79		80 - 89		Size of establishment			
	จำนวน	ร้อยละ	จำนวน	ร้อยละ	จำนวน	ร้อยละ	จำนวน	ร้อยละ	จำนวน	ร้อยละ	จำนวน	ร้อยละ	จำนวน	ร้อยละ	จำนวน	ร้อยละ	จำนวน	ร้อยละ	จำนวน	ร้อยละ		Value of imported materials and components		
รวม	970	100	956	98.57	14	1.43	-	-	2	11.54	-	-	7	48.08	2	11.54	1	7.21	1	7.21	2	14.42	6,914,404	Total
1 - 15 คน	933	100	920	98.62	13	1.38	-	-	2	12.44	-	-	7	51.81	2	12.44	1	7.77	-	-	2	15.54	2,714,404	1 - 15 persons
16 - 25 คน	11	100	11	100	-	-	-	-	-	-	-	-	-	-	-	-	-	-	-	-	-	-	-	- 16 - 25 persons
26 - 30 คน	7	100	7	100	-	-	-	-	-	-	-	-	-	-	-	-	-	-	-	-	-	-	-	- 26 - 30 persons
31 - 50 คน	7	100	7	100	-	-	-	-	-	-	-	-	-	-	-	-	-	-	-	-	-	-	-	- 31 - 50 persons
51 - 200 คน	9	100	8	88.89	1	11.11	-	-	-	-	-	-	-	-	-	-	-	1	100	-	-	-	D	51 - 200 persons
มากกว่า 200 คน	3	100	3	100	-	-	-	-	-	-	-	-	-	-	-	-	-	-	-	-	-	-	-	- More than 200 persons

หมายเหตุ : D หมายถึง ตัวเลขที่ไม่เปิดเผย

Note : D means disclosure prohibited.

ที่มา : สำนักสถิติแห่งชาติ กระทรวงเทคโนโลยีสารสนเทศและการสื่อสาร

Source : The 2007 Industrial Census, Uthai Thani Province, National Statistical Office, Ministry of Information and Communication Technology

ตาราง 10 จำนวนและร้อยละของสถานประกอบการอุตสาหกรรมผลิต จักรเย็บผ้าที่ใช้กำลังการผลิตในปี 2549 และขนาดของสถานประกอบการ

TABLE 10 NUMBER AND PERCENTAGE OF MANUFACTURING ESTABLISHMENTS BY PERCENTAGE OF CAPACITY UTILIZATION IN 2006 AND SIZE OF ESTABLISHMENT

ขนาดของสถานประกอบการ	จำนวนสถานประกอบการ											เฉลี่ยต่อสถาน- ประกอบการ Average per establishment	Size of establishment												
	10 - 19		20 - 29		30 - 39		40 - 49		50 - 59		60 - 69			70 - 79		80 - 89		90 - 99		≥100					
	จำนวน ร้อยละ	จำนวน ร้อยละ	จำนวน ร้อยละ	จำนวน ร้อยละ	จำนวน ร้อยละ	จำนวน ร้อยละ	จำนวน ร้อยละ	จำนวน ร้อยละ	จำนวน ร้อยละ	จำนวน ร้อยละ	จำนวน ร้อยละ			จำนวน ร้อยละ	จำนวน ร้อยละ	จำนวน ร้อยละ	จำนวน ร้อยละ	จำนวน ร้อยละ	จำนวน ร้อยละ	จำนวน ร้อยละ	จำนวน ร้อยละ	จำนวน ร้อยละ	จำนวน ร้อยละ		
รวม	970	100	-	-	3	0.29	16	1.65	92	9.53	105	10.85	231	23.84	141	14.54	195	20.13	79	8.14	107	11.03	69.66	Total	
1 - 15 คน	933	100	-	-	3	0.31	16	1.71	92	9.91	102	10.95	226	24.25	136	14.58	188	20.18	77	8.25	92	9.86	69.1	1 - 15 persons	
16 - 25 คน	11	100	-	-	-	-	-	-	-	-	1	9.09	3	27.27	1	9.09	2	18.18	2	18.18	2	18.18	77.27	16 - 25 persons	
26 - 30 คน	7	100	-	-	-	-	-	-	-	-	-	-	-	-	-	-	3	42.86	-	-	4	57.14	92.14	26 - 30 persons	
31 - 50 คน	7	100	-	-	-	-	-	-	-	1	14.29	1	14.29	1	14.29	2	28.57	-	-	-	-	3	42.86	79.86	31 - 50 persons
51 - 200 คน	9	100	-	-	-	-	-	-	-	-	1	11.11	1	11.11	2	22.22	2	22.22	2	22.22	-	3	33.33	78.89	51 - 200 persons
มากกว่า 200 คน	3	100	-	-	-	-	-	-	-	-	-	-	-	-	-	-	-	-	-	-	3	100	109.33	More than 200 persons	

ที่มา : สำนักงานสถิติแห่งชาติ กระทรวงเทคโนโลยีสารสนเทศและการสื่อสาร

Source : The 2007 Industrial Census, Uthai Thani Province, National Statistical Office, Ministry of Information and Communication Technology.

ตอนที่ 3 ข้อมูลทั่วไปของสถานประกอบการ
จำแนกตามหมวดอุตสาหกรรม

สารบัญญัตรางสถิติ

- ตอนที่ 3 ข้อมูลทั่วไปของสถานประกอบการ จำแนกตามหมวดอุตสาหกรรม
- ตาราง 1 จำนวนและร้อยละของสถานประกอบการอุตสาหกรรมการผลิต จำแนกตามรูปแบบการจัดตั้งตามกฎหมาย และหมวดอุตสาหกรรม
- ตาราง 2 จำนวนและร้อยละของสถานประกอบการอุตสาหกรรมการผลิต จำแนกตามรูปแบบการจัดตั้งทางเศรษฐกิจ และหมวดอุตสาหกรรม
- ตาราง 3 จำนวนและร้อยละของสถานประกอบการอุตสาหกรรมการผลิต จำแนกตามระยะเวลาในการดำเนินการ และหมวดอุตสาหกรรม
- ตาราง 4 จำนวนและร้อยละของสถานประกอบการอุตสาหกรรมการผลิต จำแนกตามระยะเวลาการผลิตในปี 2549 และหมวดอุตสาหกรรม
- ตาราง 5 มูลค่าเงินลงทุนจดทะเบียน จำนวนและร้อยละของสถานประกอบการอุตสาหกรรมการผลิต จำแนกตามมูลค่าทุนจดทะเบียน และหมวดอุตสาหกรรม
- ตาราง 6 จำนวนและร้อยละของสถานประกอบการอุตสาหกรรมการผลิต จำแนกตามการส่งเสริมการลงทุน จากสำนักงานคณะกรรมการส่งเสริมการลงทุน และหมวดอุตสาหกรรม
- ตาราง 7 มูลค่าการส่งออก จำนวนและร้อยละของสถานประกอบการอุตสาหกรรมการผลิต จำแนกตามร้อยละของการส่งออกผลผลิตออกไปจำหน่ายต่างประเทศและหมวดอุตสาหกรรม
- ตาราง 8 จำนวนและร้อยละของสถานประกอบการอุตสาหกรรมการผลิต จำแนกตามประเทศที่มีการส่งผลผลิตไปจำหน่าย และหมวดอุตสาหกรรม
- ตาราง 9 มูลค่าการใช้วัตถุดิบหรือวัสดุประกอบการผลิตที่มาจากต่างประเทศ จำนวนและร้อยละของสถานประกอบการอุตสาหกรรมการผลิตจำแนกตามการใช้วัตถุดิบฯ และหมวดอุตสาหกรรม
- ตาราง 10 จำนวนและร้อยละของสถานประกอบการอุตสาหกรรมการผลิต จำแนกตามอัตราการใช้กำลังการผลิตต่อปี 2549 และหมวดอุตสาหกรรม

ตาราง 1 จำนวนและร้อยละของสถานประกอบการการผลิต จัดหมวดหมู่ตามการตั้งถิ่นฐาน และหมวดอุตสาหกรรม

TABLE 1 NUMBER AND PERCENTAGE OF MANUFACTURING ESTABLISHMENTS BY FORM OF LEGAL ORGANIZATION AND DIVISION OF INDUSTRY

รหัส Code	จำนวนสถาน- ประกอบการ Number of establishments			เจ้าของ Individual proprietor			หุ้นส่วนสามัญ นิติบุคคล หุ้นส่วนจำกัด Juristic partnership			บริษัทจำกัด บริษัทจำกัด(มหาชน) Company limited, public company limited			ส่วนราชการ รัฐวิสาหกิจ Government, state-enterprise			สหกรณ์ Cooperatives			อื่นๆ Others			Division of Industry
	จำนวน Number	ร้อยละ %	จำนวน Number	จำนวน Number	ร้อยละ %	จำนวน Number	จำนวน Number	ร้อยละ %	จำนวน Number	จำนวน Number	ร้อยละ %	จำนวน Number	จำนวน Number	ร้อยละ %	จำนวน Number	จำนวน Number	ร้อยละ %	จำนวน Number	จำนวน Number	ร้อยละ %		
รวม	970	100	833	85.92	13	1.31	13	1.34	1	0.1	1	0.1	109	11.22	Total							
15 การผลิตผลิตภัณฑ์อาหารและเครื่องดื่ม	267	100	202	75.56	9	3.28	5	1.87	-	-	1	0.37	51	18.91	Manufacture of food products and beverages							
17 การผลิตสิ่งทอ	73	100	42	57.53	-	-	-	-	-	-	-	-	31	42.47	Manufacture of textiles							
18 การผลิตเครื่องแต่งกาย รวมทั้งการตกแต่งและย้อมสีเส้นสัตว์	310	100	293	94.46	1	0.32	1	0.32	-	-	-	-	15	4.89	Manufacture of wearing apparel; dressing and dyeing of fur							
19 การทำและตกแต่งหนังสัตว์ รวมทั้งการผลิตกระเป๋าเดินทาง กระเป๋าถือ อานม้า เครื่องเขียน และรองเท้า	9	100	5	55.56	-	-	4	44.44	-	-	-	-	-	-	Tanning and dressing of leather; manufacture of luggage, handbags, saddlery, harness and footwear							
20 การผลิตไม้และผลิตภัณฑ์จากไม้และไม้ก๊อก ยกเว้น เฟอร์นิเจอร์ รวมทั้งการผลิตสิ่งของที่ทำจากพางและวัสดุอัดประสานกัน	35	100	34	97.14	-	-	-	-	-	-	-	-	1	2.86	Manufacture of wood and of products of wood and cork, except furniture; manufacture of articles of straw and plaiting materials							
22 การพิมพ์โฆษณา การพิมพ์ และกาทำสำเนาสื่อบันทึก	20	100	20	100	-	-	-	-	-	-	-	-	-	-	Printing, publishing and reproduction of recorded media							
24 การผลิตเคมีภัณฑ์และผลิตภัณฑ์เคมี	4	100	1	25	-	-	-	-	-	-	-	-	3	75	Manufacture of chemicals and chemical products							
25 การผลิตผลิตภัณฑ์ยางและพลาสติก	1	100	-	-	1	100	-	-	-	-	-	-	-	-	Manufacture of rubber and plastics products							
26 การผลิตผลิตภัณฑ์จากแร่โลหะ	47	100	39	82.98	2	4.26	2	4.26	-	-	-	-	4	8.51	Manufacture of other non-metallic mineral products							
27 การผลิตโลหะขั้นมูลฐาน	2	100	2	100	-	-	-	-	-	-	-	-	-	-	Manufacture of basic metals							
28 การผลิตเครื่องจักรกลที่ทำจากโลหะและอุปกรณ์	96	100	96	100	-	-	-	-	-	-	-	-	-	-	Manufacture of fabricated metal products, except machinery and equipment							
29 การผลิตเครื่องจักรและอุปกรณ์ที่มีได้จุดประกายไฟในพื้น	31	100	31	100	-	-	-	-	-	-	-	-	-	-	Manufacture of machinery and equipment n.e.c.							
31 การผลิตอุปกรณ์ที่ใช้ในทางการแพทย์ การวัดความถี่ และอุปกรณ์ที่ใช้ในทางทัศนศาสตร์ นพิตา	5	100	5	100	-	-	-	-	-	-	-	-	-	-	Manufacture of electrical machinery and apparatus n.e.c.							
33 การผลิตอุปกรณ์ที่ใช้ในทางการแพทย์ การวัดความถี่ และอุปกรณ์ที่ใช้ในทางทัศนศาสตร์ นพิตา	2	100	2	100	-	-	-	-	-	-	-	-	-	-	Manufacture of medical, precision and optical instruments, watches and clocks							
35 การผลิตเครื่องอุปโภคบริโภคอื่นๆ	2	100	2	100	-	-	-	-	-	-	-	-	-	-	Manufacture of other transport equipment							
36 การผลิตเฟอร์นิเจอร์ รวมทั้งการผลิตสิ่งไม้ได้จุดประกายไฟในพื้น	66	100	60	90.69	-	-	1	1.52	1	1.52	-	-	4	6.28	Manufacture of furniture; manufacturing n.e.c.							

ที่มา : สำนักงานอุตสาหกรรม พ.ศ.2550 จังหวัด อุทัยธานี สำนักงานสถิติแห่งชาติ กระทรวงเทคโนโลยีสารสนเทศและการสื่อสาร

Source : The 2007 Industrial Census, Uthai Thani Province, National Statistical Office, Ministry of Information and Communication Technology

ตาราง 2 จำนวนและร้อยละของสถานประกอบการอุตสาหกรรมผลิต จำแนกตามรูปแบบการจัดตั้งทางเศรษฐกิจ และหมวดอุตสาหกรรม

TABLE 2 NUMBER AND PERCENTAGE OF MANUFACTURING ESTABLISHMENTS BY FORM OF ECONOMIC ORGANIZATION AND DIVISION OF INDUSTRY

รหัส Code	หมวดอุตสาหกรรม	จำนวนสถานประกอบการ		สำนักงานเดี่ยว		สำนักงานใหญ่		สำนักงานสาขา		Division of Industry
		Number of establishments		Single unit		Head office		Branch		
		จำนวน Number	ร้อยละ %	จำนวน Number	ร้อยละ %	จำนวน Number	ร้อยละ %	จำนวน Number	ร้อยละ %	
รวม		970	100	960	98.97	1	0.1	9	0.93	Total
15	การผลิตภัตตาคารและเครื่องดื่ม	267	100	264	98.88	1	0.37	2	0.75	Manufacture of food products and beverages
17	การผลิตสิ่งทอ	73	100	73	100	-	-	-	-	Manufacture of textiles
18	การผลิตเครื่องแต่งกาย รวมทั้งการตกแต่งและย้อมสีขนสัตว์	310	100	310	100	-	-	-	-	Manufacture of wearing apparel; dressing and dyeing of fur
19	การฟอกและตกแต่งหนังฟอก รวมทั้งการผลิตกระเป๋าเดินทาง กระเป๋าถือ อานม้า เครื่องเย็บปัก และรองเท้า	9	100	5	55.56	-	-	4	44.44	Tanning and dressing of leather; manufacture of luggage, handbags, saddlery, harness and footwear
20	การผลิตไม้และผลิตภัณฑ์จากไม้และไม้ก๊อก ยกเว้น เฟอร์นิเจอร์ รวมทั้งการผลิตสิ่งของที่ทำจากฟางและวัสดุผักสวนอื่นๆ	35	100	35	100	-	-	-	-	Manufacture of wood and of products of wood and cork, except furniture; handbags, saddlery, harness and footwear
22	การพิมพ์โฆษณา การพิมพ์ และการทำสำเนาสิ่งพิมพ์	20	100	20	100	-	-	-	-	Publishing, printing and reproduction of recorded media
24	การผลิตเคมีภัณฑ์และผลิตภัณฑ์เคมี	4	100	4	100	-	-	-	-	Manufacture of chemicals and chemical products
25	การผลิตผลิตภัณฑ์ยางและพลาสติก	1	100	1	100	-	-	-	-	Manufacture of rubber and plastics products
26	การผลิตผลิตภัณฑ์จากแร่โลหะ	47	100	44	93.62	-	-	3	6.38	Manufacture of other non-metallic mineral products
27	การผลิตโลหะขั้นมูลฐาน	2	100	2	100	-	-	-	-	Manufacture of basic metals
28	การผลิตผลิตภัณฑ์ที่มาจากโลหะประดิษฐ์เครื่องจักรและอุปกรณ์	96	100	96	100	-	-	-	-	Manufacture of fabricated metal products, except machinery and equipment
29	การผลิตเครื่องจักรและอุปกรณ์ ซึ่งมิได้จัดประเภทไว้ในที่อื่น	31	100	31	100	-	-	-	-	Manufacture of machinery and equipment n.e.c.
31	การผลิตเครื่องจักรและเครื่องอุปกรณไฟฟ้า ซึ่งมีได้จัดประเภทไว้ในที่อื่น	5	100	5	100	-	-	-	-	Manufacture of electrical machinery and apparatus n.e.c.
33	การผลิตอุปกรณ์ที่ใช้ในทางการแพทย์ การวัดความเที่ยง และอุปกรณ์ที่ใช้ในทางทัศนศาสตร์ นาฬิกา	2	100	2	100	-	-	-	-	Manufacture of medical, precision and optical instruments, handbags, saddlery, harness and footwear
35	การผลิตเครื่องอุปกรณการขนส่งอื่นๆ	2	100	2	100	-	-	-	-	Manufacture of other transport equipment
36	การผลิตเฟอร์นิเจอร์ รวมทั้งการผลิตซึ่งมิได้จัดประเภทไว้ในที่อื่น	66	100	66	100	-	-	-	-	Manufacture of furniture, manufacturing n.e.c.

ที่มา : สำมะโนอุตสาหกรรม พ.ศ.2550 จังหวัด อุทัยธานี

สำนักงานสถิติแห่งชาติ กระทรวงเทคโนโลยีสารสนเทศและการสื่อสาร

Source : The 2007 Industrial Census, Uthai Thani Province, National Statistical Office, Ministry of Information and Communication Technology

ตาราง 3 จำนวนและร้อยละของสถานประกอบการอุตสาหกรรมผลิต จำนวนตามระยะเวลาในการดำเนินงาน และหมวดอุตสาหกรรม

TABLE 3 NUMBER AND PERCENTAGE OF MANUFACTURING ESTABLISHMENTS BY PERIOD OF OPERATION AND DIVISION OF INDUSTRY

รหัส Code	จำนวน Number	จำนวนสถานประกอบการ Number of establishments		ระยะเวลาในการดำเนินงาน (ปี) Period of operation (Year)												Division of Industry																
		< 5						5 - 9						10 - 19						20 - 29						≥ 30						
		ร้อยละ %	จำนวน Number	ร้อยละ %	จำนวน Number	ร้อยละ %	จำนวน Number	ร้อยละ %	จำนวน Number	ร้อยละ %	จำนวน Number	ร้อยละ %	จำนวน Number	ร้อยละ %	จำนวน Number		ร้อยละ %	จำนวน Number	ร้อยละ %	จำนวน Number	ร้อยละ %	จำนวน Number	ร้อยละ %	จำนวน Number	ร้อยละ %							
รวม	970	100	321	33.09	225	23.19	283	29.19	76	7.82	65	6.72	Total																			
15 การผลิตผลิตภัณฑ์อาหารและเครื่องดื่ม	267	100	81	30.18	80	29.87	53	19.98	27	9.98	27	9.99	Manufacture of food products and beverages																			
17 การผลิตสิ่งทอ	73	100	33	44.86	23	31.85	11	15.07	5	6.85	1	1.37	Manufacture of textiles																			
18 การผลิตเครื่องแต่งกาย รวมทั้งการตกแต่งและย้อมสีเส้นด้าย	310	100	101	32.47	61	19.68	115	37.2	17	5.32	17	5.32	Manufacture of wearing apparel; dressing and dyeing of fur																			
19 การฟอกและตกแต่งหนังฟอก รวมทั้งการผลิตกระเป๋าเดินทาง กระเป๋าถือ อานม้า เครื่องเขียน ฯลฯ และรองเท้า	9	100	4	44.44	1	11.11	4	44.44	-	-	-	-	Tanning and dressing of leather; manufacture of luggage, handbags, saddlery, harness and footwear																			
20 การผลิตไม้และผลิตภัณฑ์จากไม้และไม้ก๊อก ยกเว้น เฟอร์นิเจอร์ รวมทั้งการผลิตสิ่งของที่ทำจากฟางและวัสดุจากสัตว์อื่น ๆ	35	100	13	38.45	3	8.16	17	49.31	1	4.08	-	-	Manufacture of wood and of products of wood and cork, except furniture; manufacture of articles of straw and plaiting materials																			
22 การพิมพ์โฆษณา การพิมพ์ และการทำสำเนาสื่อบันทึก	20	100	9	45	-	-	5	25	3	15	3	15	Publishing, printing and reproduction of recorded media																			
24 การผลิตเคมีภัณฑ์และผลิตภัณฑ์เคมี	4	100	-	-	3	75	1	25	-	-	-	-	Manufacture of chemicals and chemical products																			
25 การผลิตผลิตภัณฑ์ยางและพลาสติก	1	100	1	100	-	-	-	-	-	-	-	-	Manufacture of rubber and plastics products																			
26 การผลิตผลิตภัณฑ์จากแร่โลหะ	47	100	11	23.4	8	15.96	25	53.19	-	-	4	7.45	Manufacture of other non-metallic mineral products																			
27 การผลิตโลหะขั้นมูลฐาน	2	100	1	50	-	-	1	50	-	-	-	-	Manufacture of basic metals																			
28 การผลิตผลิตภัณฑ์ที่ทำจากโลหะประดิษฐ์ ยกเว้นเครื่องจักรและอุปกรณ์	96	100	23	24.35	30	31.11	15	16.06	17	17.54	11	10.94	Manufacture of fabricated metal products, except machinery and equipment																			
29 การผลิตเครื่องจักรและอุปกรณ์ ซึ่งมีได้จัดประเภทไว้ในที่อื่น	31	100	14	46.08	7	22.12	5	16.13	3	9.22	2	6.45	Manufacture of machinery and equipment n.e.c.																			
31 การผลิตเครื่องจักรและเครื่องมือไฟฟ้า ซึ่งมีได้จัดประเภทไว้ในที่อื่น	5	100	5	100	-	-	-	-	-	-	-	-	Manufacture of electrical machinery and apparatus n.e.c.																			
33 การผลิตอุปกรณ์ที่ใช้ในทางการแพทย์ การวัดความถี่ และอุปกรณ์ที่ใช้ในทางทัศนศาสตร์ นาฬิกา	2	100	-	-	-	-	1	50	-	-	1	50	Manufacture of medical, precision and optical instruments, watches and clocks																			
35 การผลิตเครื่องอุปกรณ์การขนส่งอื่น ๆ	2	100	-	-	-	-	1	50	1	50	-	-	Manufacture of other transport equipment																			
36 การผลิตเฟอร์นิเจอร์ รวมทั้งการผลิตซึ่งมิได้จัดประเภทไว้ในที่อื่น	66	100	25	37.61	10	14.88	28	42.1	3	3.9	1	1.52	Manufacture of furniture; manufacturing n.e.c.																			

ที่มา : สำนักงานสถิติแห่งชาติ กระทรวงเทคโนโลยีสารสนเทศและการสื่อสาร

Source : The 2007 Industrial Census, Uthai Thani Province, National Statistical Office, Ministry of Information and Communication Technology

ตาราง 4 จำนวนและร้อยละของสถานประกอบการอุตสาหกรรมผลิต จำนวนตามระยะเวลาการผลิตในปี 2549 และหมวดอุตสาหกรรม

TABLE 4 NUMBER AND PERCENTAGE OF MANUFACTURING ESTABLISHMENTS BY PERIOD OF OPERATION IN 2006 AND DIVISION OF INDUSTRY

รหัส Code	สถานประกอบการ Number of establishments	ระยะเวลาการผลิต Period of operation in 2006												Division of Industry
		เดือน Months						ชั่วโมง Hours per day						
		<3	3-6	7-9	10-12	<8	8-10	>10						
	จำนวน ร้อยละ	จำนวน ร้อยละ	จำนวน ร้อยละ	จำนวน ร้อยละ	จำนวน ร้อยละ	จำนวน ร้อยละ	จำนวน ร้อยละ	จำนวน ร้อยละ	จำนวน ร้อยละ	จำนวน ร้อยละ	จำนวน ร้อยละ	จำนวน ร้อยละ		
	Number %	Number %	Number %	Number %	Number %	Number %	Number %	Number %	Number %	Number %	Number %	Number %		
รวม	970 100	11 1.11	125 12.89	94 9.71	740 76.29	492 50.72	474 48.82	4 0.46	Total					
15	การผลิตผลิตภัณฑ์อาหารและเครื่องดื่ม	267 100	7 2.62	30 11.37	26 9.64	204 76.36	105 39.51	2 0.75	Manufacture of food products and beverages					
17	การผลิตสิ่งทอ	73 100	- -	9 11.87	4 5.14	61 82.99	21 29.34	- -	Manufacture of textiles					
18	การผลิตเครื่องแต่งกาย รวมทั้งการตกแต่งและย้อมสีขนสัตว์	310 100	- -	39 12.42	20 6.29	252 81.29	165 53.33	- -	Manufacture of wearing apparel; dressing and dyeing of fur					
19	การฟอกและตกแต่งหนังฟอก รวมทั้งการผลิตกระเป๋าเดินทาง กระเป๋าถือ อานม้า เครื่องเขียนฉาก และรองเท้า	9 100	- -	1 11.11	- -	8 88.89	7 77.78	1 11.11	Tanning and dressing of leather; manufacture of luggage, handbags, saddlery, harness and footwear					
20	การผลิตไม้และผลิตภัณฑ์จากไม้และไม่กึ่งไม้ ยกเว้น เฟอริเฟอร์ รวมทั้งการผลิตสิ่งของที่ทำจากฟางและวัสดุจากสานอื่นๆ	35 100	1 4.08	21 58.94	7 20.65	6 16.33	22 63.02	12 32.9	1 4.08	Manufacture of wood and of products of wood and cork, except furniture; manufacture of articles of straw and plaiting materials				
22	การพิมพ์โฆษณา การพิมพ์ และการทำสำเนาสื่ออื่นที่	20 100	- -	4 17.5	2 10	15 72.5	10 50	- -	- -	Publishing, printing and reproduction of recorded media				
24	การผลิตเคมีภัณฑ์และผลิตภัณฑ์เคมี	4 100	- -	- -	2 50	2 50	1 25	3 75	- -	Manufacture of chemicals and chemical products				
25	การผลิตผลิตภัณฑ์ยางและพลาสติก	1 100	- -	- -	- -	1 100	- -	1 100	- -	Manufacture of rubber and plastics products				
26	การผลิตผลิตภัณฑ์จากแร่โลหะ	47 100	- -	6 11.7	15 31.91	27 56.38	26 54.26	22 45.74	- -	Manufacture of other non-metallic mineral products				
27	การผลิตโลหะขั้นมูลฐาน	2 100	- -	- -	- -	2 100	- -	2 100	- -	Manufacture of basic metals				
28	การผลิตผลิตภัณฑ์ที่ทำจากโลหะประดิษฐ์ ยกเว้นเครื่องจักรและอุปกรณ์	96 100	2 2.43	7 6.85	12 12.78	75 77.95	25 26.08	71 73.92	- -	Manufacture of fabricated metal products, except machinery and equipment				
29	การผลิตเครื่องจักรและอุปกรณ์ ซึ่งมีได้จัดประเภทไว้ในที่อื่น	31 100	- -	8 24.88	3 9.22	20 65.9	11 34.56	20 65.44	- -	Manufacture of machinery and equipment n.e.c.				
31	การผลิตเครื่องจักรและเครื่องอุปกรณ์ไฟฟ้า ซึ่งมีได้จัดประเภทไว้ในที่อื่น	5 100	- -	- -	- -	5 100	- -	5 100	- -	Manufacture of electrical machinery and apparatus n.e.c.				
33	การผลิตอุปกรณ์ที่ใช้ในทางการแพทย์ การวัดความถี่ และอุปกรณ์ที่ใช้ในทางทันตศาสตร์ นาฬิกา	2 100	- -	- -	- -	2 100	- -	2 100	- -	Manufacture of medical, precision and optical instruments, watches and clocks				
35	การผลิตเครื่องอุปกรณ์การขนส่งอื่นๆ	2 100	- -	- -	1 50	1 50	- -	2 100	- -	Manufacture of other transport equipment				
36	การผลิตเฟอร์นิเจอร์ รวมทั้งการผลิตซึ่งมีได้จัดประเภทไว้ในที่อื่น	66 100	- -	3 3.9	3 4.27	61 91.83	41 62.07	25 37.93	- -	Manufacture of furniture; manufacturing n.e.c.				

ที่มา : สำนักงานอุตสาหกรรม พ.ศ.2550 จังหวัด อุทัยธานี สำนักงานสถิติแห่งชาติ กระทรวงเทคโนโลยีสารสนเทศและการสื่อสาร

Source : The 2007 Industrial Census, Uthai Thani Province, National Statistical Office, Ministry of Information and Communication Technology

ตาราง 5 มูลค่าเงินลงทุนจดทะเบียน จำนวนและร้อยละของสถานประกอบการอุตสาหกรรมผลิต จำนวนตามมูลค่าจดทะเบียน และหมวดอุตสาหกรรม

TABLE 5 VALUE OF REGISTERED CAPITAL, NUMBER AND PERCENTAGE OF MANUFACTURING ESTABLISHMENTS BY VALUE OF REGISTERED CAPITAL AND DIVISION OF INDUSTRY

รหัส Code	หมวดอุตสาหกรรม	จำนวนสถานประกอบการ		ไม่มีทุนจดทะเบียน		มูลค่าทุนจดทะเบียน (ล้านบาท) Registered capital (Million baht)										มูลค่าเงินลงทุน จดทะเบียน Value of registered capital	Division of Industry						
		Number of establishments		No value of registered capital		รวม Total		<1		1-9		10-49		50-99				100-199		200-499		≥ 1,000	
		จำนวน Number	ร้อยละ %	จำนวน Number	ร้อยละ %	จำนวน Number	ร้อยละ %	จำนวน Number	ร้อยละ %	จำนวน Number	ร้อยละ %	จำนวน Number	ร้อยละ %	จำนวน Number	ร้อยละ %			จำนวน Number	ร้อยละ %	จำนวน Number	ร้อยละ %	จำนวน Number	ร้อยละ %
	รวม	970	100	952	98.17	18	1.83	4	19.72	8	45.07	4	23.94	1	5.63	-	-	-	-	-	-	Total	
15	การผลิตเครื่องดื่มอาหารและเครื่องดื่ม	267	100	254	95.22	13	4.78	4	27.45	3	23.53	4	33.33	1	7.84	-	-	-	-	-	-	Manufacture of food products and beverages	
17	การผลิตสิ่งทอ	73	100	73	100	-	-	-	-	-	-	-	-	-	-	-	-	-	-	-	-	Manufacture of textiles	
18	การผลิตเครื่องแต่งกาย รวมทั้งการตกแต่งและย้อมสีเส้นด้าย	310	100	308	99.35	2	0.65	-	-	2	100	-	-	-	-	-	-	-	-	-	-	Manufacture of wearing apparel, dressing and dyeing of fur	
19	การซ่อมและตกแต่งหนังฟอก รวมทั้งการผลิตกระเป๋าเดินทาง กระเป๋าถือ อานม้า เครื่องที่เย็บปัก และรองเท้า	9	100	9	100	-	-	-	-	-	-	-	-	-	-	-	-	-	-	-	-	Tanning and dressing of leather; manufacture of luggage, handbags, saddlery, harness and footwear	
20	การผลิตไม้และผลิตภัณฑ์จากไม้และไม้ก๊อก ยกเว้น เฟอร์นิเจอร์ รวมทั้งการผลิตสิ่งของที่ทำจากฟางและวัสดุจากเส้นใย	35	100	35	100	-	-	-	-	-	-	-	-	-	-	-	-	-	-	-	-	Manufacture of wood and of products of wood and cork, except furniture; manufacture of articles of straw and plaiting materials	
22	การพิมพ์และสิ่งพิมพ์ และการทำสำเนาสื่อสิ่งพิมพ์	20	100	20	100	-	-	-	-	-	-	-	-	-	-	-	-	-	-	-	-	Publishing, printing and reproduction of recorded media	
24	การผลิตเคมีภัณฑ์และผลิตภัณฑ์เคมี	4	100	4	100	-	-	-	-	-	-	-	-	-	-	-	-	-	-	-	-	Manufacture of chemicals and chemical products	
25	การผลิตผลิตภัณฑ์ยางและพลาสติก	1	100	-	-	1	100	-	-	1	100	-	-	-	-	-	-	-	-	-	-	Manufacture of rubber and plastics products	
26	การผลิตผลิตภัณฑ์จากโลหะ	47	100	46	97.87	1	2.13	-	-	1	100	-	-	-	-	-	-	-	-	-	-	Manufacture of other non-metallic mineral products	
27	การผลิตโลหะขั้นพื้นฐาน	2	100	2	100	-	-	-	-	-	-	-	-	-	-	-	-	-	-	-	-	Manufacture of basic metals	
28	การผลิตผลิตภัณฑ์ที่ทำจากโลหะประดิษฐ์ ยกเว้นเครื่องจักรและอุปกรณ์	96	100	96	100	-	-	-	-	-	-	-	-	-	-	-	-	-	-	-	-	Manufacture of fabricated metal products, except machinery and equipment	
29	การผลิตเครื่องจักรและอุปกรณ์ ซึ่งมิได้จัดประเภทไว้ในที่อื่น	31	100	31	100	-	-	-	-	-	-	-	-	-	-	-	-	-	-	-	-	Manufacture of machinery and equipment n.e.c.	
31	การผลิตเครื่องจักรและเครื่องอุปกรณไฟฟ้า ซึ่งมิได้จัดประเภทไว้ในที่อื่น	5	100	5	100	-	-	-	-	-	-	-	-	-	-	-	-	-	-	-	-	Manufacture of electrical machinery and apparatus n.e.c.	
33	การผลิตอุปกรณ์ที่ใช้ในการแพทย์ การวัดความถี่ และอุปกรณ์ที่ใช้ในทางทัศนศาสตร์ นาฬิกา	2	100	2	100	-	-	-	-	-	-	-	-	-	-	-	-	-	-	-	-	Manufacture of medical, precision and optical instruments, watches and clocks	
35	การผลิตเครื่องอุปกรณการขนส่งอื่นๆ	2	100	2	100	-	-	-	-	-	-	-	-	-	-	-	-	-	-	-	-	Manufacture of other transport equipment	
36	การผลิตเฟอร์นิเจอร์ รวมทั้งการผลิตซึ่งมิได้จัดประเภทไว้ในที่อื่น	66	100	65	98.48	1	1.52	-	-	1	100	-	-	-	-	-	-	-	-	-	-	Manufacture of furniture, manufacturing n.e.c.	

ที่มา : สำนักข้อมูลทางกรม พ.ศ.2550 จังหวัด อุทัยธานี สำนักงานสถิติแห่งชาติ กระทรวงเทคโนโลยีสารสนเทศและการสื่อสาร

Source : The 2007 Industrial Census, Uthai Thani Province, National Statistical Office, Ministry of Information and Communication Technology

ตาราง 6 จำนวนและร้อยละของสถานประกอบการอุตสาหกรรมการผลิต จำแนกตามการส่งเสริมการลงทุน จากสำนักงานคณะกรรมการส่งเสริมการลงทุน และหมวดอุตสาหกรรม

TABLE 6 NUMBER AND PERCENTAGE OF MANUFACTURING ESTABLISHMENTS BY INVESTMENT PROMOTION FROM BOARD OF INVESTMENT (BOI) AND DIVISION OF INDUSTRY

รหัส Code	หมวดอุตสาหกรรม	จำนวนสถานประกอบการ				การส่งเสริมการลงทุนจากสำนักงานคณะกรรมการส่งเสริมการลงทุน Investment promotion from board of investment (BOI)				Division of Industry
		Number of establishments		ร้อยละ		ไม่มี (No)		มี (Yes)		
		จำนวน Number	ร้อยละ %	จำนวน Number	ร้อยละ %	จำนวน Number	ร้อยละ %	จำนวน Number	ร้อยละ %	
รวม		970	100	962	99.18	8	0.82	Total		
15	การผลิตผลิตภัณฑ์อาหารและเครื่องดื่ม	267	100	263	98.5	4	1.5	Manufacture of food products and beverages		
17	การผลิตสิ่งทอ	73	100	73	100	-	-	Manufacture of textiles		
18	การผลิตเครื่องแต่งกาย รวมทั้งการตกแต่งและย้อมสีนสัตว์	310	100	310	100	-	-	Manufacture of wearing apparel; dressing and dyeing of fur		
19	การฟอกและตกแต่งหนังฟอก รวมทั้งการผลิตกระเป๋าเดินทาง กระเป๋าถือ อนามัย เครื่องเย็บผ้า และรองเท้า	9	100	6	66.67	3	33.33	Tanning and dressing of leather; manufacture of luggage, handbags, saddlery,harness and footwear		
20	การผลิตไม้และผลิตภัณฑ์จากไม้และไม้ก๊อก ยกเว้น เฟอร์นิเจอร์ รวมทั้งการผลิตสิ่งที่ทำจากฟางและวัสดุถักสานอื่นๆ	35	100	35	100	-	-	Manufacture of wood and of products of wood and cork, except furniture; handbags, saddlery,harness and footwear		
22	การพิมพ์โฆษณา การพิมพ์ และการทำสำเนาสื่อบันทึก	20	100	20	100	-	-	Publishing, printing and reproduction of recorded media		
24	การผลิตเคมีภัณฑ์และผลิตภัณฑ์เคมี	4	100	4	100	-	-	Manufacture of chemicals and chemical products		
25	การผลิตผลิตภัณฑ์ยางและพลาสติก	1	100	1	100	-	-	Manufacture of rubber and plastics products		
26	การผลิตผลิตภัณฑ์จากแร่โลหะ	47	100	47	100	-	-	Manufacture of other non-metallic mineral products		
27	การผลิตโลหะขั้นมูลฐาน	2	100	2	100	-	-	Manufacture of basic metals		
28	การผลิตผลิตภัณฑ์ที่มาจากโลหะประดิษฐ์ ยกเว้นเครื่องจักรและอุปกรณ์	96	100	96	100	-	-	Manufacture of fabricated metal products, except machinery and equipment		
29	การผลิตเครื่องจักรและอุปกรณ์ ซึ่งมีได้จัดประเภทไว้ในที่อื่น	31	100	31	100	-	-	Manufacture of machinery and equipment n.e.c.		
31	การผลิตเครื่องจักรและเครื่องอุปกรณ์ไฟฟ้า ซึ่งมีได้จัดประเภทไว้ในที่อื่น	5	100	5	100	-	-	Manufacture of electrical machinery and apparatus n.e.c.		
33	การผลิตอุปกรณ์ที่ใช้ในทางการแพทย์ การวัดความถี่ และอุปกรณ์ที่ใช้ในทางทัศนศาสตร์ นาฬิกา	2	100	2	100	-	-	Manufacture of medical, precision and optical instruments, handbags, saddlery,harness and footwear		
35	การผลิตเครื่องอุปกรณ์การขนส่งอื่นๆ	2	100	2	100	-	-	Manufacture of other transport equipment		
36	การผลิตเฟอร์นิเจอร์ รวมทั้งการผลิตซึ่งมิได้จัดประเภทไว้ในที่อื่น	66	100	65	98.48	1	1.52	Manufacture of furniture; manufacturing n.e.c.		

ที่มา : สำนักงานอุตสาหกรรม พ.ศ.2550 จังหวัด อุทัยธานี สำนักงานสถิติแห่งชาติ กระทรวงเทคโนโลยีสารสนเทศและการสื่อสาร

Source : The 2007 Industrial Census, Uthai Thani Province, National Statistical Office, Ministry of Information and Communication Technology

ตาราง 7 มูลค่าการส่งออก จำนวนและร้อยละของสถานประกอบการอุตสาหกรรมผลิต จำนวนคนร้อยละของ การส่งออกผลิตภัณฑ์ปศุสัตว์และพืชไร่ และตามอุตสาหกรรม
TABLE 7 VALUE OF EXPORT, NUMBER AND PERCENTAGE OF MANUFACTURING ESTABLISHMENTS BY PERCENTAGE OF EXPORT AND DIVISION OF INDUSTRY

รหัส Code	หมวดอุตสาหกรรม Division of Industry	ร้อยละการส่งออก Percentage of export													มูลค่าการส่งออก Value of export									
		จำนวนสถานประกอบการ ไม่มีการส่งออก No export						มีการส่งออก Percentage of export						รวม Total										
		จำนวน Number	ร้อยละ %	จำนวน Number	ร้อยละ %	จำนวน Number	ร้อยละ %	จำนวน Number	ร้อยละ %	จำนวน Number	ร้อยละ %	จำนวน Number	ร้อยละ %											
รวม		970	100	964	99.38	6	0.62	-	-	-	-	1	16.67	1	16.67	-	-	2	33.33	2,097,439,032	Total			
15	การผลิตเครื่องดื่มและเครื่องดื่ม	267	100	263	98.5	4	1.5	-	-	-	-	1	25	-	-	1	25	1	25	2,092,529,855	Manufacture of food products and beverages			
17	การผลิตสิ่งทอ	73	100	73	100	-	-	-	-	-	-	-	-	-	-	-	-	-	-	-	-	Manufacture of textiles		
18	การผลิตเครื่องแต่งกาย รวมทั้งการตกแต่งและย้อมสีเส้นด้าย	310	100	310	100	-	-	-	-	-	-	-	-	-	-	-	-	-	-	-	-	Manufacture of wearing apparel; dressing and dyeing of fur		
19	การผลิตและตกแต่งหนังสัตว์ รวมทั้งการผลิตกระเป๋าเดินทาง กระเป๋าถือ อานม้า เครื่องเขียนกลา และรองเท้า	9	100	8	88.89	1	11.11	-	-	-	-	1	100	-	-	-	-	-	-	-	-	Tanning and dressing of leather; manufacture of luggage, handbags, saddlery/harness and footwear		
20	การผลิตไม้และผลิตภัณฑ์จากไม้และไม้กัก ยกเว้น เพชรกึ่งเจียร	35	100	35	100	-	-	-	-	-	-	-	-	-	-	-	-	-	-	-	-	Manufacture of wood and of products of wood and cork, except furniture; manufacture of articles of straw and plaiting materials		
22	การผลิตเครื่องจักรและอุปกรณ์ ซึ่งมีใช้เฉพาะประเภทไว้ในที่อื่น	20	100	20	100	-	-	-	-	-	-	-	-	-	-	-	-	-	-	-	-	Publishing, printing and reproduction of recorded media		
24	การผลิตเคมีภัณฑ์และผลิตภัณฑ์เคมี	4	100	4	100	-	-	-	-	-	-	-	-	-	-	-	-	-	-	-	-	Manufacture of chemicals and chemical products		
25	การผลิตผลิตภัณฑ์ยางและพลาสติก	1	100	1	100	-	-	-	-	-	-	-	-	-	-	-	-	-	-	-	-	Manufacture of rubber and plastics products		
26	การผลิตผลิตภัณฑ์จากแร่โลหะ	47	100	47	100	-	-	-	-	-	-	-	-	-	-	-	-	-	-	-	-	Manufacture of other non-metallic mineral products		
27	การผลิตโลหะขั้นมูลฐาน	2	100	2	100	-	-	-	-	-	-	-	-	-	-	-	-	-	-	-	-	Manufacture of basic metals		
28	การผลิตผลิตภัณฑ์ที่ทำจากโลหะประเภทอื่น ยกเว้นเครื่องจักร และอุปกรณ์	96	100	96	100	-	-	-	-	-	-	-	-	-	-	-	-	-	-	-	-	Manufacture of fabricated metal products, except machinery and equipment		
29	การผลิตเครื่องจักรและอุปกรณ์ ซึ่งมีใช้เฉพาะประเภทไว้ในที่อื่น	31	100	31	100	-	-	-	-	-	-	-	-	-	-	-	-	-	-	-	-	Manufacture of machinery and equipment n.e.c.		
31	การผลิตเครื่องจักรและเครื่องอุปโภคบริโภค ซึ่งมีใช้เฉพาะประเภทไว้ในที่อื่น	5	100	5	100	-	-	-	-	-	-	-	-	-	-	-	-	-	-	-	-	Manufacture of electrical machinery and apparatus n.e.c.		
33	การผลิตอุปกรณ์ที่ใช้ในทางการแพทย์ การวัดความถี่ และอุปกรณ์ที่ใช้ในทางวิทยาศาสตร์ นานิตา	2	100	2	100	-	-	-	-	-	-	-	-	-	-	-	-	-	-	-	-	Manufacture of medical, precision and optical instruments, watches and clocks		
35	การผลิตเครื่องอุปโภคบริโภคขนส่งสินค้า	2	100	2	100	-	-	-	-	-	-	-	-	-	-	-	-	-	-	-	-	Manufacture of other transport equipment		
36	การผลิตเฟอร์นิเจอร์ รวมทั้งการผลิตสิ่งมีใช้เฉพาะประเภทไว้ในที่อื่น	66	100	65	98.48	1	1.52	-	-	-	-	-	-	-	-	-	-	-	-	-	1	100	12,000,000	Manufacture of furniture; manufacturing n.e.c.

ที่มา : สำนักงานศุลกากร กรมศุลกากร 2550 จังหวัด อุทัยธานี สำนักงานสถิติแห่งชาติ กระทรวงเทคโนโลยีสารสนเทศและการสื่อสาร

Source : The 2007 Industrial Census, Uthai Thani Province, National Statistical Office, Ministry of Information and Communication Technology

ตาราง 8 จำนวนและร้อยละของสถานประกอบการอุตสาหกรรมผลิต จำนวนตามประเทศที่มีการส่งออกผลิตภัณฑ์ไปจำหน่าย และหมวดอุตสาหกรรม

TABLE 8 NUMBER AND PERCENTAGE OF MANUFACTURING ESTABLISHMENTS BY EXPORTED COUNTRY AND DIVISION OF INDUSTRY

รหัส Code	หมวดอุตสาหกรรม Division of Industry	มีการส่งออก									
		ไม่มีการส่งออก					มีการส่งออก				
		จำนวน establishments	ร้อยละ %	จำนวน Number	ร้อยละ %	จำนวน Number	ร้อยละ %	จำนวน Number	ร้อยละ %	จำนวน Number	ร้อยละ %
		จำนวนสถานประกอบการ	ไม่มีการส่งออก	Export	ไต้หวัน	สิงคโปร์	จีน	สหรัฐอเมริกา	ประเทศในยุโรป	ประเทศอื่น ๆ	
		Number of establishments	No export	Export	Taiwan	Singapore	China	USA	Country in Europe	Other countries	
		จำนวน	ร้อยละ	จำนวน	ร้อยละ	จำนวน	ร้อยละ	จำนวน	ร้อยละ	จำนวน	ร้อยละ
		Number	%	Number	%	Number	%	Number	%	Number	%
		970	100	964	99.38	6	0.62	-	-	4	66.67
15	การผลิตผลิตภัณฑ์อาหารและเครื่องดื่ม	267	100	263	98.5	4	1.5	-	-	4	100
17	การผลิตสิ่งทอ	73	100	73	100	-	-	-	-	-	-
18	การผลิตเครื่องแต่งกาย รวมทั้งการตกแต่งและย้อมสีขนสัตว์	310	100	310	100	-	-	-	-	-	-
19	การฟอกและตกแต่งหนังฟอก รวมทั้งการผลิตกระเป๋าเดินทาง กระเป๋าถือ อานม้า เครื่องเขียนรถจักรยาน และรองเท้า	9	100	8	88.89	1	11.11	-	1	100	-
20	การผลิตไม้และผลิตภัณฑ์ที่ทำจากไม้และไม้กอก ยกเว้น เพอร์มิเนเจอร์ รวมทั้งการผลิตสิ่งทอที่ทำจากพืชและวัสดุจากเส้นใยอื่น ๆ	35	100	35	100	-	-	-	-	-	-
22	การผลิตพลาสติก การพิมพ์ และกระดาษสำหรับเขียน	20	100	20	100	-	-	-	-	-	-
24	การผลิตเคมีภัณฑ์และผลิตภัณฑ์เคมี	4	100	4	100	-	-	-	-	-	-
25	การผลิตผลิตภัณฑ์ยางและพลาสติก	1	100	1	100	-	-	-	-	-	-
26	การผลิตผลิตภัณฑ์จากแร่โลหะ	47	100	47	100	-	-	-	-	-	-
27	การผลิตโลหะขั้นมูลฐาน	2	100	2	100	-	-	-	-	-	-
28	การผลิตผลิตภัณฑ์ที่ทำจากโลหะประติษฐ์ ยกเว้นเครื่องจักรและอุปกรณ์	96	100	96	100	-	-	-	-	-	-
29	การผลิตเครื่องจักรและอุปกรณ์ที่ไม่ได้จัดประเภทไว้ในที่อื่น	31	100	31	100	-	-	-	-	-	-
31	การผลิตเครื่องจักรและเครื่องอุปโภคไฟฟ้า ที่ได้จัดประเภทไว้ในที่อื่น	5	100	5	100	-	-	-	-	-	-
33	การผลิตอุปกรณ์ที่ใช้ในทางการแพทย์ การวัดความถี่ และอุปกรณ์ที่ใช้ในทางทัศนศาสตร์ นานาเทค	2	100	2	100	-	-	-	-	-	-
35	การผลิตเครื่องอุปโภคบริการขนส่ง	2	100	2	100	-	-	-	-	-	-
36	การผลิตเฟอร์นิเจอร์ รวมทั้งการผลิตที่ได้จัดประเภทไว้ในที่อื่น	66	100	65	98.48	1	1.52	-	-	-	-

ที่มา : ส่วนข้อมูลอุตสาหกรรม พ.ศ.2550 จังหวัด อุทัยธานี สำนักงานสถิติแห่งชาติ กระทรวงเทคโนโลยีสารสนเทศและการสื่อสาร

Source : The 2007 Industrial Census, Uthai Thani Province, National Statistical Office, Ministry of Information and Communication Technology

ตาราง 9 มูลค่าการนำเข้าวัตถุดิบหรือวัสดุประกอบอุตสาหกรรมที่มาจากต่างประเทศ จำนวนและร้อยละของสถานประกอบการอุตสาหกรรมผลิต อุตสาหกรรมที่ใช้วัตถุดิบ และหมวดอุตสาหกรรม

TABLE 9 VALUE OF IMPORTED MATERIALS AND COMPONENTS, NUMBER AND PERCENTAGE OF MANUFACTURING ESTABLISHMENTS BY USE OF IMPORTED MATERIALS AND DIVISION OF INDUSTRY

รหัส Code	หมวดอุตสาหกรรม Division of Industry	จำนวนสถานประกอบการ Number of establishments		ร้อยละของวัตถุดิบหรือวัสดุประกอบที่มาจากต่างประเทศ Percentage of use of imported materials and components										มูลค่าการนำเข้า Value of imported materials and components															
		จำนวน Number	ร้อยละ %	ไม่มีนำเข้า No use		10 - 19		20 - 29		30 - 39		40 - 49		50 - 59		60 - 69		70 - 79		80 - 89		90 - 99		รวม Total	100				
				จำนวน Number	ร้อยละ %	จำนวน Number	ร้อยละ %	จำนวน Number	ร้อยละ %	จำนวน Number	ร้อยละ %	จำนวน Number	ร้อยละ %	จำนวน Number	ร้อยละ %	จำนวน Number	ร้อยละ %	จำนวน Number	ร้อยละ %	จำนวน Number	ร้อยละ %	จำนวน Number	ร้อยละ %			จำนวน Number	ร้อยละ %		
รวม Total		970	100	956	98.57	14	1.43	-	-	2	11.54	-	-	7	48.08	2	11.54	1	7.21	1	7.21	2	14.42	-	-	6,914,404	Total		
15	การผลิตภัตตาคารและเครื่องดื่ม Manufacture of food products and beverages	267	100	267	100	-	-	-	-	-	-	-	-	-	-	-	-	-	-	-	-	-	-	-	-	-	-	Manufacture of food products and beverages	
17	การผลิตสิ่งทอ Manufacture of textiles	73	100	73	100	-	-	-	-	-	-	-	-	-	-	-	-	-	-	-	-	-	-	-	-	-	-	Manufacture of textiles	
18	การผลิตเครื่องนุ่งห่ม รวมกิจกรรมแต่งและขึ้นรูปสัตว์ Manufacture of wearing apparel; dressing and dyeing of fur	310	100	310	100	-	-	-	-	-	-	-	-	-	-	-	-	-	-	-	-	-	-	-	-	-	-	Manufacture of wearing apparel; dressing and dyeing of fur	
19	การทอและตกแต่งหนังฟอก รวมทั้งการผลิตกระเป๋าเดินทาง Tanning and dressing of leather; manufacture of luggage, handbags, saddlery, harness and footwear	9	100	8	88.89	1	11.11	-	-	-	-	-	-	-	-	-	-	-	1	100	-	-	-	-	-	-	-	Manufacture of wood and of products of wood and cork, except furniture; manufacture of articles of straw and plaiting materials	
20	การผลิตไม้และผลิตภัณฑ์จากไม้และไม้กอก ยกเว้น เพอร์มิชเจอร์ Manufacture of wood and of products of wood and cork, except furniture; manufacture of articles of straw and plaiting materials	35	100	35	100	-	-	-	-	-	-	-	-	-	-	-	-	-	-	-	-	-	-	-	-	-	-	Manufacture of articles of straw and plaiting materials	
22	การผลิตกระดาษ การพิมพ์ และการทำสำเนาสิ่งพิมพ์ Publishing, printing and reproduction of recorded media	20	100	20	100	-	-	-	-	-	-	-	-	-	-	-	-	-	-	-	-	-	-	-	-	-	-	Manufacture of chemicals and chemical products	
24	การผลิตเคมีภัณฑ์และผลิตภัณฑ์ Manufacture of chemicals and chemical products	4	100	3	75	1	25	-	-	-	-	-	-	-	-	-	-	-	-	-	1	100	-	-	-	-	-	Manufacture of rubber and plastics products	
25	การผลิตผลิตภัณฑ์ยางและพลาสติก Manufacture of rubber and plastics products	1	100	1	100	-	-	-	-	-	-	-	-	-	-	-	-	-	-	-	-	-	-	-	-	-	-	Manufacture of other non-metallic mineral products	
26	การผลิตผลิตภัณฑ์จากโลหะ Manufacture of other non-metallic mineral products	47	100	47	100	-	-	-	-	-	-	-	-	-	-	-	-	-	-	-	-	-	-	-	-	-	-	Manufacture of basic metals	
27	การผลิตโลหะขั้นมูลฐาน Manufacture of basic metals	2	100	2	100	-	-	-	-	-	-	-	-	-	-	-	-	-	-	-	-	-	-	-	-	-	-	Manufacture of fabricated metal products, except machinery	
28	การผลิตผลิตภัณฑ์ที่ทำจากโลหะประมัญชียกเว้นเครื่องจักรและอุปกรณ์ Manufacture of fabricated metal products, except machinery and equipment	96	100	85	88.68	11	11.32	-	-	2	14.72	-	-	7	61.35	2	14.72	-	-	-	-	1	9.2	-	-	-	-	-	Manufacture of machinery and equipment n.e.c.
29	การผลิตเครื่องจักรและอุปกรณ์ซึ่งมิได้จัดประเภทไว้ในที่อื่น Manufacture of machinery and apparatus n.e.c.	31	100	30	96.77	1	3.23	-	-	-	-	-	-	1	100	-	-	-	-	-	-	-	-	-	-	-	-	-	Manufacture of electrical machinery and apparatus n.e.c.
31	การผลิตเครื่องจักรและเครื่องมือที่ใช้ในทางเกษตรกรรม Manufacture of medical, precision and optical instruments, watches and clocks	5	100	5	100	-	-	-	-	-	-	-	-	-	-	-	-	-	-	-	-	-	-	-	-	-	-	-	Manufacture of electrical machinery and apparatus n.e.c.
33	การผลิตอุปกรณ์ที่ใช้ในทางเกษตรกรรม การวัดความชื้น และอุปกรณ์ที่ใช้ในทางหัตถศาสตร์ นาฬิกา Manufacture of medical, precision and optical instruments, watches and clocks	2	100	2	100	-	-	-	-	-	-	-	-	-	-	-	-	-	-	-	-	-	-	-	-	-	-	-	Manufacture of other transport equipment
35	การผลิตเครื่องอุปโภคบริโภค Manufacture of furniture; manufacturing n.e.c.	2	100	2	100	-	-	-	-	-	-	-	-	-	-	-	-	-	-	-	-	-	-	-	-	-	-	-	Manufacture of furniture; manufacturing n.e.c.
36	การผลิตเครื่องมือจักรกลรวมทั้งการผลิตซึ่งมิได้จัดประเภทไว้ในที่อื่น Manufacture of furniture; manufacturing n.e.c.	66	100	66	100	-	-	-	-	-	-	-	-	-	-	-	-	-	-	-	-	-	-	-	-	-	-	-	Manufacture of furniture; manufacturing n.e.c.

ที่มา : สำนักงานอุตสาหกรรม พ.ศ.2550 จังหวัด อุทัยธานี สำนักงานสถิติแห่งชาติ กระทรวงเทคโนโลยีสารสนเทศและการสื่อสาร
Source : The 2007 Industrial Census, Uthai Thani Province, National Statistical Office, Ministry of Information and Communication Technology

ตาราง 10 จำนวนและร้อยละของสถานประกอบการอุตสาหกรรมผลิต จำนวนตามอัตราการใช้กำลังการผลิตอยู่ที่ 2549 และหมวดอุตสาหกรรม

TABLE 10 NUMBER AND PERCENTAGE OF MANUFACTURING ESTABLISHMENTS BY PERCENTAGE OF CAPACITY UTILIZATION IN 2006 AND DIVISION OF INDUSTRY

รหัส Code	หมวดอุตสาหกรรม Division of Industry	จำนวนสถานประกอบการ Number of establishments												เฉลี่ยต่อสถาน- ประกอบการ Average per establishment														
		10 - 19		20 - 29		30 - 39		40 - 49		50 - 59		60 - 69			70 - 79		80 - 89		90 - 99		≥100							
		จำนวน Number	ร้อยละ %	จำนวน Number	ร้อยละ %	จำนวน Number	ร้อยละ %	จำนวน Number	ร้อยละ %	จำนวน Number	ร้อยละ %	จำนวน Number	ร้อยละ %		จำนวน Number	ร้อยละ %	จำนวน Number	ร้อยละ %	จำนวน Number	ร้อยละ %	จำนวน Number	ร้อยละ %						
รวม		970	100	-	-	3	0.29	16	1.65	92	9.53	105	10.85	231	23.84	141	14.54	195	20.13	79	8.14	107	11.03	69.66	Total			
15	การผลิตเครื่องดื่มชูกาและเครื่องดื่ม	267	100	-	-	6	2.3	36	13.37	51	18.95	38	14.27	25	9.29	66	24.7	10	3.88	35	13.24	68.2	68.2	Manufacture of food products and beverages				
17	การผลิตสิ่งทอ	73	100	-	-	2	2.74	8	11.19	21	29.22	10	13.36	9	12.33	7	9.25	1	1.37	15	20.55	66.21	66.21	Manufacture of textiles				
18	การผลิตเครื่องแต่งกาย รวมทั้งการตกแต่งและย้อมเส้นใย	310	100	-	-	-	-	-	-	33	10.65	-	-	104	33.66	37	11.94	69	22.26	53	16.94	14	4.57	71.38	71.38	Manufacture of wearing apparel; dressing and dyeing of fur		
19	กาห่อกและตกแต่งหนังสัตว์ รวมทั้งการผลิตกระเป๋าเดินทาง กระเป๋าถือ อานม้า เครื่องเขียนและรองเท้า	9	100	-	-	-	-	-	-	-	-	-	-	1	11.11	1	11.11	2	22.22	-	-	5	55.56	87.78	Tanning and dressing of leather; manufacture of luggage, handbags, saddlery/harness and footwear			
20	การผลิตไม้และผลิตภัณฑ์จากไม้และไม้กึ่งกบ ยานยนต์ เครื่องมือ	35	100	-	-	3	8.16	5	13.71	5	13.71	5	13.71	8	21.88	8	21.88	6	17.8	1	2.86	-	-	60.04	60.04	Manufacture of wood and of products of wood and cork, except furniture; manufacture of articles of straw and plaiting materials		
22	การผลิตสิ่งพิมพ์ การพิมพ์ และการทำสำเนาสิ่งพิมพ์	20	100	-	-	-	-	4	17.5	-	-	-	-	7	35	7	32.5	-	-	-	-	3	15	66.25	66.25	Publishing, printing and reproduction of recorded media		
24	การผลิตเคมีภัณฑ์และผลิตภัณฑ์เคมี	4	100	-	-	-	-	-	-	-	-	-	-	1	25	1	25	2	50	-	-	-	-	72.5	72.5	Manufacture of chemicals and chemical products		
25	การผลิตผลิตภัณฑ์พลาสติก	1	100	-	-	-	-	-	-	-	-	-	-	1	100	-	-	-	-	-	-	-	-	60	60	Manufacture of rubber and plastics products		
26	การผลิตผลิตภัณฑ์จากแร่โลหะ	47	100	-	-	3	6.38	2	4.26	4	8.51	10	20.21	17	36.17	6	12.77	3	6.38	3	6.38	3	5.32	67.44	67.44	Manufacture of other non-metallic mineral products		
27	การผลิตโลหะขั้นมูลฐาน	2	100	-	-	-	-	-	-	-	-	-	-	1	50	-	-	1	50	-	-	-	-	73	73	Manufacture of basic metals		
28	การผลิตผลิตภัณฑ์จากโลหะและโลหะผสม ยกเว้นเครื่องจักรและอุปกรณ์	96	100	-	-	-	-	-	-	-	-	-	-	9	9.41	25	25.94	24	24.91	18	19.08	5	4.86	15	15.8	74.26	74.26	Manufacture of fabricated metal products, except machinery and equipment
29	การผลิตเครื่องจักรและอุปกรณ์ที่มีได้จุดประกายไฟไม่ติด	31	100	-	-	3	9.22	-	-	-	-	-	-	5	15.67	7	22.12	3	9.22	10	31.34	3	9.22	1	3.23	67.26	67.26	Manufacture of machinery and equipment n.e.c.
31	การผลิตเครื่องจักรและเครื่องอุปกรณ์ไฟฟ้า ซึ่งมีได้จุดประกายไฟไม่ติด	5	100	-	-	-	-	-	-	-	-	-	-	-	-	-	-	2	40	2	40	1	20	88	88	Manufacture of electrical machinery and apparatus n.e.c.		
33	การผลิตอุปกรณ์ที่ใช้ในทางเกษตร การวัดความชื้น และอุปกรณ์ที่ใช้ในทางอุตสาหกรรม	2	100	-	-	-	-	-	-	-	-	-	-	1	50	-	-	1	50	-	-	-	-	60	60	Manufacture of medical, precision and optical instruments, watches and clocks		
35	การผลิตเครื่องอุปกรณ์การขนส่ง	2	100	-	-	-	-	-	-	-	-	-	-	1	50	-	-	-	-	-	-	-	-	75	75	Manufacture of other transport equipment		
36	การผลิตเฟอร์นิเจอร์ รวมทั้งการผลิตสิ่งมีได้จุดประกายไฟไม่ติด	66	100	-	-	2	3.03	5	7.95	9	12.89	19	29	9	14.12	6	9.58	2	2.38	14	20.94	69.56	69.56	Manufacture of furniture, manufacturing n.e.c.				

ที่มา : จำนวนในอุตสาหกรรม พ.ศ.2550 จังหวัด อุทัยธานี สำนักงานสถิติแห่งชาติ กระทรวงเทคโนโลยีสารสนเทศและการสื่อสาร

Source : The 2007 Industrial Census, Uthai Thani Province, National Statistical Office, Ministry of Information and Communication Technology

ภาค 2 ข้อมูลการดำเนินงานของสถานประกอบการ

ตอนที่ 1 ขั้นตอนการดำเนินกิจการของสถานประกอบการ
จำแนกตามขนาดของสถานประกอบการ

สารบัญตารางสถิติ

- ตอนที่ 1 ข้อมูลการดำเนินงานกิจการจำแนกตามขนาดของสถานประกอบการ
- ตาราง 1 สถิติมูลฐานอุตสาหกรรมการผลิตในปี 2549 จำแนกตามขนาดของสถานประกอบการ
- ตาราง 2 มูลค่าผลผลิตของสถานประกอบการอุตสาหกรรมการผลิตในปี 2549 จำแนกตามขนาดของสถานประกอบการ
- ตาราง 3 ค่าใช้จ่ายขั้นกลางของสถานประกอบการอุตสาหกรรมการผลิตในปี 2549 จำแนกตามขนาดของสถานประกอบการ
- ตาราง 4 คนทำงานในสถานประกอบการอุตสาหกรรมการผลิตในปี 2549 จำแนกตามสถานภาพการทำงาน เพศ และขนาดของสถานประกอบการ
- ตาราง 5 จำนวนสถานประกอบการอุตสาหกรรมการผลิต จำแนกตามจำนวนวันทำงานต่อสัปดาห์ จำนวนชั่วโมงทำงานเฉลี่ยต่อวันของลูกจ้าง และขนาดของสถานประกอบการ
- ตาราง 6 ค่าตอบแทนแรงงานในปี 2549 จำแนกตามขนาดของสถานประกอบการ
- ตาราง 7 มูลค่าวัตถุดิบและวัสดุประกอบฯ และสินค้าคงเหลือต้นปีและปลายปี 2549 จำแนกตามขนาดของสถานประกอบการ
- ตาราง 8 ส่วนเปลี่ยนแปลงของมูลค่าวัตถุดิบและวัสดุประกอบฯ และสินค้าคงเหลือในปี 2549 จำแนกตามขนาดของสถานประกอบการ
- ตาราง 9 ค่าใช้จ่ายทั้งสิ้นและค่าภาษีมูลค่าเพิ่มสุทธิของสถานประกอบการอุตสาหกรรมการผลิตในปี 2549 จำแนกตามขนาดของสถานประกอบการ
- ตาราง 10 รายรับทั้งสิ้นของสถานประกอบการอุตสาหกรรมการผลิตในปี 2549 จำแนกตามขนาดของสถานประกอบการ
- ตาราง 11 มูลค่าตามบัญชีของสินทรัพย์ถาวรในปี 2549 จำแนกตามขนาดของสถานประกอบการ
- ตาราง 12 มูลค่าสินทรัพย์ถาวรที่เปลี่ยนแปลงระหว่าง มกราคม - ธันวาคม 2549 จำแนกตามขนาดของสถานประกอบการ

ตาราง 1 สถิติฐานอุตสาหกรรมการผลิตในปี 2549 จำแนกตามขนาดของสถานประกอบการ

TABLE 1 SUMMARY OF BASIC STATISTICS FOR MANUFACTURING ESTABLISHMENTS IN 2006 BY SIZE OF ESTABLISHMENT

ขนาดของสถานประกอบการ	จำนวน สถานประกอบการ Number of establishments	จำนวน คนทำงาน Number of persons engaged	ลูกจ้าง Employees		มูลค่าผลผลิต Value of gross output	ค่าใช้จ่าย ขั้นกลาง Intermediate consumption	มูลค่าเพิ่ม Value added	Size of establishment
			จำนวน Number	ค่าตอบแทน แรงงาน Remuneration				
รวม	970	6,032	4,084	272,365.50	6,054,666.20	4,739,160.00	1,315,506.10	Total
1 - 15 คน	933	2,470	927	35,989.50	584,528.80	374,820.40	209,708.50	1 - 15 persons
16 - 25 คน	11	210	120	7,154.90	372,077.50	290,203.30	81,874.30	16 - 25 persons
26 - 30 คน	7	203	135	7,991.80	75,323.90	42,021.40	33,302.60	26 - 30 persons
31 - 50 คน	7	257	220	12,741.80	1,133,689.40	920,735.80	212,953.60	31 - 50 persons
51 - 200 คน	9	982	772	39,089.50	674,196.90	511,088.80	163,108.10	51 - 200 persons
มากกว่า 200 คน	3	1,910	1,910	D	D	D	D	More than 200 persons

หมายเหตุ : D หมายถึงตัวเลขที่ไม่เปิดเผย

Note : D means disclosure prohibited.

ที่มา : สำนักอุตสาหกรรม พ.ศ.2550 จังหวัด อุทัยธานี สำนักงานสถิติแห่งชาติ กระทรวงเทคโนโลยีสารสนเทศและการสื่อสาร

Source : The 2007 Industrial Census, Uthai Thani Province, National Statistical Office, Ministry of Information and Communication Technology

ตาราง 2 มูลค่าผลผลิตของสถานประกอบการอุตสาหกรรมการผลิตในปี 2549 จำแนกตามขนาดของสถานประกอบการ

TABLE 2 VALUE OF GROSS OUTPUT OF MANUFACTURING ESTABLISHMENTS IN 2006 BY SIZE OF ESTABLISHMENT

(พันบาท In Thousand Baht)

จำนวน สถาน- ประกอบการ	รวม Total	มูลค่าขายผลผลิต Sales of goods produced	การขายสินค้า ที่ซื้อมาจาก ในสภาพเดิม Sales of goods purchased for resale	รับจ้างเหมาทำการ ผลิตสินค้า Receipts for contract and commission work	รายรับจากการ ให้บริการบำรุงรักษา ซ่อมแซมและติดตั้ง ให้แก่สถาน ประกอบการอื่น Receipts for repair and installation work etc.	รายรับจากการ ให้เช่าอาคาร ฯลฯ และรายรับอื่น ๆ Receipts for rent on building etc. and other receipts	ส่วนเปลี่ยนแปลง มูลค่าสินค้าคงเหลือ Change in value of stocks of goods	ขนาดของสถานประกอบการ Number of establishments	Size of establishment
รวม	970	6,054,666.20	5,803,540.20	308,647.60	168,584.90	8,555.60	-234,662.10	Total	
1 - 15 คน	933	584,528.80	499,560.50	66,647.60	27,385.70	1,993.90	-11,058.90	1 - 15 persons	
16 - 25 คน	11	372,077.50	346,244.50	-	-	-	25,833.00	16 - 25 persons	
26 - 30 คน	7	75,323.90	72,717.90	4,000.00	-	5	-1,399.00	26 - 30 persons	
31 - 50 คน	7	1,133,689.40	1,087,465.50	-	13,056.00	-	33,167.90	31 - 50 persons	
51 - 200 คน	9	674,196.90	613,238.60	29,850.00	32,400.00	6,556.70	-7,848.30	51 - 200 persons	
มากกว่า 200 คน	3	D	D	D	D	-	D	More than 200 persons	

หมายเหตุ : D หมายถึง ตัวเลขที่ไม่เปิดเผย

Note : D means disclosure prohibited.

ที่มา : สำมะโนอุตสาหกรรม พ.ศ.2550 จังหวัด อุทัยธานี สำนักงานสถิติแห่งชาติ กระทรวงเทคโนโลยีสารสนเทศและการสื่อสาร

Source : The 2007 Industrial Census, Uthai Thani Province, National Statistical Office, Ministry of Information and Communication Technology

ตาราง 3 ค่าใช้จ่ายกลางของสถานประกอบการอุตสาหกรรมผลิตในปี 2549 จำแนกตามขนาดของสถานประกอบการ

TABLE 3 INTERMEDIATE CONSUMPTION OF MANUFACTURING ESTABLISHMENTS IN 2006 BY SIZE OF ESTABLISHMENT

(พันบาท) In Thousand Baht)

จำนวน สถาน- ประกอบการ	จำนวน รวม	ค่าซื้อวัตถุดิบ และวัสดุประกอบ ที่ใช้ในการผลิต	ค่าเชื้อเพลิง และค่าไฟฟ้า ที่ใช้ในการผลิต	ค่าติดตั้งซ่อมแซมและ บำรุงรักษาสินค้า ที่จำหน่ายให้ลูกค้า	ค่าติดตั้งซ่อมแซมและ บำรุงรักษาเครื่องจักร เครื่องมือ	ค่าซื้อสินค้า ที่เข้ามาจำหน่าย ในสภาพเดิม	ค่าจ้างซ่อมแซม สถานที่ อื่นติดสินค้าให้	ค่าใช้จ่ายอื่น ๆ	ส่วนเปลี่ยนแปลง มูลค่าวัตถุดิบและ วัสดุประกอบฯ คงเหลือ	Size of establishment
Number of establishments	Total	Purchase of materials and components	Cost of fuels, cost of electricity used in production	Cost of repair and maintenance sales of goods of purchase	Cost of repair and maintenance of machinery and equipment	Purchase of goods for resale	Cost of contract and commission work	Other expenses	Change in value of stocks of materials and components	Total
รวม	4,739,160.00	3,287,355.20	192,820.20	367.3	79,721.30	258,280.10	827.7	901,825.80	-17,962.40	Total
1 - 15 คน	374,820.40	244,152.50	42,801.30	367.3	12,183.40	41,594.20	-	39,213.80	5,492.20	1 - 15 persons
16 - 25 คน	290,203.30	211,649.30	26,679.00	-	3,873.40	-	-	25,839.50	-22,162.10	16 - 25 persons
26 - 30 คน	42,021.40	24,429.80	6,111.50	-	2,045.30	3,000.00	-	6,550.30	115.5	26 - 30 persons
31 - 50 คน	920,735.80	876,949.60	7,292.30	-	2,990.80	-	827.7	31,951.50	-723.8	31 - 50 persons
51 - 200 คน	511,088.80	336,034.20	73,939.70	-	17,858.90	20,482.50	-	62,089.30	-684.2	51 - 200 persons
มากกว่า 200 คน	D	D	D	-	D	D	-	D	-	More than 200 persons

หมายเหตุ : D หมายถึง ตัวเลขที่ไม่เปิดเผย

Note : D means disclosure prohibited.

ที่มา : สำมะโนอุตสาหกรรม พ.ศ.2550 จังหวัด อุทัยธานี

Source : The 2007 Industrial Census, Uthai Thani Province, National Statistical Office, Ministry of Information and Communication Technology

ตาราง 4 คนทำงานในสถานประกอบการอุตสาหกรรมผลิตในปี 2549 จำแนกตามสถานภาพการทำงาน เพศ และขนาดของสถานประกอบการ

TABLE 4 PERSONS ENGAGED IN MANUFACTURING ESTABLISHMENTS IN 2006 BY WORK STATUS, SEX AND SIZE OF ESTABLISHMENT

ขนาดของสถานประกอบการ	จำนวน สถาน- ประกอบการ	รวม		คนทำงาน โดยไม่ได้รับค่าจ้าง/ เงินเดือน				ลูกจ้างในกรรมวิธีการผลิต				ลูกจ้างอื่น ๆ		Size of establishment				
		รวม	Total	รวม		ผู้ปฏิบัติงานที่มีฝีมือ		ผู้ปฏิบัติงาน ไม่มีฝีมือ		รวม		รวม						
				ชาย	หญิง	ชาย	หญิง	ชาย	หญิง	ชาย	หญิง	ชาย	หญิง		ชาย	หญิง		
รวม	970	6,032	2,721	3,311	1,948	770	1,178	1,985	2,187	1,012	1,175	1,627	817	811	270	122	148	Total
1 - 15 คน	933	2,470	991	1,479	1,543	564	979	420	493	269	224	414	151	264	20	7	13	1 - 15 persons
16 - 25 คน	11	210	76	134	90	20	70	56	79	27	52	30	26	4	11	3	8	16 - 25 persons
26 - 30 คน	7	203	45	158	68	5	63	37	90	22	70	35	15	20	8	3	5	26 - 30 persons
31 - 50 คน	7	257	121	136	37	3	34	198	198	110	88	-	-	-	22	8	14	31 - 50 persons
51 - 200 คน	9	982	479	503	210	178	32	291	452	245	371	127	46	81	29	10	19	51 - 200 persons
มากกว่า 200 คน	3	1,910	1,009	901	-	-	-	918	812	709	339	370	1,021	579	180	91	89	More than 200 persons

ที่มา : สำมะโนอุตสาหกรรม พ.ศ.2550 จังหวัด อุทัยธานี

สำนักงานสถิติแห่งชาติ กระทรวงเทคโนโลยีสารสนเทศและการสื่อสาร

Source : The 2007 Industrial Census, Uthai Thani Province, National Statistical Office, Ministry of Information and Communication Technology

ตาราง 5 จำนวนสถานประกอบการอุตสาหกรรมผลิต จำแนกตามจำนวนวันทำงานต่อสัปดาห์ จำนวนชั่วโมงทำงานเฉลี่ยต่อวันของลูกจ้าง และขนาดของสถานประกอบการ

TABLE 5 NUMBER OF MANUFACTURING ESTABLISHMENTS BY WORKING DAYS PER WEEK, WORKING HOURS PER DAY OF EMPLOYEES AND SIZE OF ESTABLISHMENT

ขนาดของสถานประกอบการ	จำนวน สถาน ประกอบการ Number of establishments	ลูกจ้างในกรรมวิธิการผลิต Operatives				ลูกจ้างอื่น ๆ Other employees				Size of establishment					
		จำนวนวันทำงานต่อสัปดาห์		จำนวนชั่วโมงทำงานเฉลี่ยต่อวัน		จำนวนวันทำงานต่อสัปดาห์		จำนวนชั่วโมงทำงานเฉลี่ยต่อวัน							
		≤5	6-7	<8	8-10	11-12	>12	≤5	6-7		<8	8-10	11-12	>12	
รวม	970	792	101	77	963	6	1	-	945	21	4	969	1	-	Total
1 - 15 คน	933	781	80	72	928	5	-	-	922	9	2	933	-	-	1 - 15 persons
16 - 25 คน	11	4	6	1	11	-	-	-	8	2	1	11	-	-	16 - 25 persons
26 - 30 คน	7	2	3	2	7	-	-	-	4	3	-	7	-	-	26 - 30 persons
31 - 50 คน	7	3	4	-	7	-	-	-	6	1	-	7	-	-	31 - 50 persons
51 - 200 คน	9	2	5	2	8	-	1	-	5	3	1	9	-	-	51 - 200 persons
มากกว่า 200 คน	3	-	3	-	2	1	-	-	-	3	-	2	1	-	More than 200 persons

ที่มา : สำมะโนอุตสาหกรรม พ.ศ.2550 จังหวัด อุทัยธานี

สำนักงานสถิติแห่งชาติ กระทรวงเทคโนโลยีสารสนเทศและการสื่อสาร

Source : The 2007 Industrial Census, Uthai Thani Province, National Statistical Office, Ministry of Information and Communication Technology

ตาราง 6 ค่าตอบแทนแรงงานปี 2549 จำนวนตามขนาดของสถานประกอบการ
TABLE 6 REMUNERATION IN 2006 BY SIZE OF ESTABLISHMENT

ขนาดของสถานประกอบการ Number of establishments	จำนวน สถาน- ประกอบการ Number of employees	จำนวนลูกจ้าง รวม Total	ลูกจ้างในกรรมวิธีการผลิต Operatives						ลูกจ้างอื่น ๆ Other employees						Size of establishment	
			จำนวนลูกจ้าง รวม Total	ค่าจ้าง เงินเดือน Wages, salaries	ค่าล่วงเวลา โบนัส ฯลฯ Overtime bonus etc.	สวัสดิการและผลประโยชน์ตอบแทน Fringe benefits			รวม Total	ค่าจ้าง เงินเดือน Wages, salaries	ค่าล่วงเวลา โบนัส ฯลฯ Overtime bonus etc.	สวัสดิการและผลประโยชน์ตอบแทน Fringe benefits				รวม Total
						ค่าจ้าง เงินเดือน Wages, salaries	ค่าล่วงเวลา โบนัส ฯลฯ Overtime bonus etc.	อื่นๆ Medical care				อื่นๆ Medical care	อื่นๆ Others	อื่นๆ Others		
รวม	970	4,084	272,365.50	226,110.80	167,846.40	46,571.00	601.4	1,357.10	9,735.00	46,254.70	30,877.30	14,302.70	180.8	167.1	726.9	Total
1 - 15 คน	933	927	35,989.50	33,773.50	33,011.00	217.9	-	41.7	502.8	2,216.00	2,183.00	-	-	-	32.9	1 - 15 persons
16 - 25 คน	11	120	7,154.90	6,175.30	5,597.30	183	-	15.2	379.9	979.6	924	23.5	-	-	32.1	16 - 25 persons
26 - 30 คน	7	135	7,991.80	7,578.80	7,456.50	20	-	5	97.3	413	408	5	-	-	0	26 - 30 persons
31 - 50 คน	7	220	12,741.80	11,010.30	9,415.90	901.8	-	28	664.7	1,731.50	1,632.40	-	-	19.8	79.3	31 - 50 persons
51 - 200 คน	9	772	39,089.50	35,278.50	30,328.70	2,896.50	601.4	55.2	1,398.80	3,811.00	2,557.30	920.9	180.8	5.5	146.6	51 - 200 persons
มากกว่า 200 คน	3	1,910	D	D	D	D	-	D	D	D	D	D	-	D	D	More than 200 persons

หมายเหตุ : D หมายถึง ตัวเลขที่ไม่เปิดเผย

Note : D means disclosure prohibited.

ที่มา : สำมะโนอุตสาหกรรม พ.ศ.2550 จังหวัด อุทัยธานี สำนักงานสถิติแห่งชาติ กระทรวงเทคโนโลยีสารสนเทศและการสื่อสาร

Source : The 2007 Industrial Census, Uthai Thani Province, National Statistical Office, Ministry of Information and Communication Technology

ตาราง 7 มูลค่าวัตถุดิบและวัสดุประกอบฯ และสินค้าคงเหลือต้นปีและปลายปี 2549 จำนวนตามขนาดของสถานประกอบการ
TABLE 7 VALUE OF STOCKS AT THE BEGINNING AND THE END OF 2006 BY SIZE OF ESTABLISHMENT

ขนาดของสถานประกอบการ Number of establishments	จำนวน สถาน- ประกอบการ Number of establishments	มูลค่า ณ ต้นปี 2549 At the beginning of 2006					มูลค่า ณ ปลายปี 2549 At the end of 2006					Size of establishment
		รวม Total	วัตถุดิบ และ วัสดุประกอบฯ Materials and components	สินค้า ระหว่าง ผลิต Work in progress	สินค้า สำเร็จรูป Finished goods	สินค้าที่เข้ามา จำหน่ายใน สภาพเดิม Goods purchased for resale	รวม Total	วัตถุดิบ และ วัสดุประกอบฯ Materials and components	สินค้า ระหว่าง ผลิต Work in progress	สินค้า สำเร็จรูป Finished goods	สินค้าที่เข้ามา จำหน่ายใน สภาพเดิม Goods purchased for resale	
รวม	970	900,758.00	71,628.00	420.7	826,444.10	2,265.20	648,133.50	53,665.60	184.8	592,431.80	1,851.20	Total
1 - 15 คน	933	46,991.30	30,444.40	49.6	16,235.20	262.2	41,424.60	35,936.50	60.9	5,178.70	248.4	1 - 15 persons
16 - 25 คน	11	37,590.00	36,829.10	8.5	752.4	-	41,260.90	14,667.00	-	26,593.90	-	16 - 25 persons
26 - 30 คน	7	3,937.60	332.6	-	1,605.00	2,000.00	2,654.10	448.1	-	606	1,600.00	26 - 30 persons
31 - 50 คน	7	64,089.60	2,093.00	240.7	61,755.90	-	96,533.70	1,369.10	109.9	95,054.70	-	31 - 50 persons
51 - 200 คน	9	33,382.30	1,929.00	121.9	31,328.40	3	24,849.80	1,244.90	14	23,588.20	2.8	51 - 200 persons
มากกว่า 200 คน	3	D	-	-	D	-	D	-	-	D	-	More than 200 persons

หมายเหตุ : D หมายถึง ตัวเลขที่ไม่เปิดเผย

Note : D means disclosure prohibited.

ที่มา : สำมะโนอุตสาหกรรม พ.ศ.2550 จังหวัด อุทัยธานี สำนักงานสถิติแห่งชาติ กระทรวงเทคโนโลยีสารสนเทศและการสื่อสาร

Source : The 2007 Industrial Census, Uthai Thani Province, National Statistical Office, Ministry of Information and Communication Technology

ตาราง 8 ส่วนเปลี่ยนแปลงของมูลค่าวัตถุดิบและวัสดุประกอบฯ และสินค้าคงเหลือในปี 2549 จำนวนตามขนาดของสถานประกอบการ

TABLE 8 CHANGE IN VALUE OF STOCKS IN 2006 BY SIZE OF ESTABLISHMENT

(พันบาท In Thousand Baht)

ขนาดของสถานประกอบการ	จำนวน สถาน- ประกอบการ Number of establishments	ส่วนเปลี่ยนแปลงของมูลค่าวัตถุดิบและวัสดุประกอบฯ และสินค้าคงเหลือ Change in value of stocks					สินค้าที่ซื้อ เข้ามา จำนวนเป็นสภาพเดิม Goods purchased for resale	Size of establishment
		รวม Total	วัตถุดิบและ วัสดุประกอบฯ Materials and components	สินค้าระหว่าง ผลิต Work in progress	สินค้า สำเร็จรูป Finished goods	สินค้าที่ซื้อ เข้ามา จำนวนเป็นสภาพเดิม Goods purchased for resale		
รวม	970	-252,624.50	-17,962.40	-235.9	-234,012.30	-413.9	Total	
1 - 15 คน	933	-5,566.70	5,492.20	11.3	-11,056.50	-13.7	1 - 15 persons	
16 - 25 คน	11	3,671.00	-22,162.10	-8.5	25,841.50	-	16 - 25 persons	
26 - 30 คน	7	-1,283.50	115.5	-	-999	-400	26 - 30 persons	
31 - 50 คน	7	32,444.10	-723.8	-130.8	33,298.70	-	31 - 50 persons	
51 - 200 คน	9	-8,532.50	-684.2	-107.9	-7,740.20	-0.2	51 - 200 persons	
มากกว่า 200 คน	3	D	-	-	D	-	More than 200 persons	

หมายเหตุ : D หมายถึง ตัวเลขที่ไม่เปิดเผย

Note : D means disclosure prohibited.

ที่มา : สำนักอุตสาหกรรม พ.ศ.2550 จังหวัด อุทัยธานี

สำนักงานสถิติแห่งชาติ กระทรวงเทคโนโลยีสารสนเทศและการสื่อสาร

Source : The 2007 Industrial Census, Uthai Thani

Province, National Statistical Office, Ministry of Information and Communication Technology

ตาราง 9 ค่าใช้จ่ายทั้งสิ้นและค่าภาษีมูลค่าเพิ่มของสถานประกอบการอุตสาหกรรมผลิตในปี 2549 จำแนกตามขนาดของสถานประกอบการ

TABLE 9 TOTAL EXPENSES AND NET VALUE ADDED TAX OF MANUFACTURING ESTABLISHMENTS IN 2006 BY SIZE OF ESTABLISHMENT

ขนาดของสถานประกอบการ Number of establishments	จำนวนสถาน- ประกอบการ Number of establishments	รวม Total	ค่าซื้อวัตถุดิบ และวัสดุประกอบ ที่ใช้ในการผลิต Purchase of materials and components	ค่าเชื้อเพลิง และค่าไฟฟ้า ที่ใช้ในการผลิต Cost of fuels, cost of electricity used in production	ค่าติดตั้งซ่อมแซมและ บำรุงรักษาสินค้า ที่จำหน่ายให้ลูกค้า Cost of repair and maintenance sales of goods of purchase	ค่าติดตั้งซ่อมแซมและ บำรุงรักษาเครื่องจักร เครื่องมือ Cost of repair and maintenance of machinery and equipment	ค่าซื้อสินค้า ที่พร้อมจำหน่าย ในสภาพเดิม Purchase of goods for resale	ค่าจ้างเหมาจ่ายให้ สถานประกอบการ อื่นผลิตสินค้าให้ Cost of contract and commission work	ค่าใช้จ่าย ในการขาย Cost of sale	ค่าใช้จ่าย ในการบริหาร และดำเนินงาน Administrative expense	ค่าใช้จ่ายอื่น ๆ Other expenses	ค่าภาษี มูลค่าเพิ่ม สุทธิ Net value added tax	ทั้งหมด Total	ขนาดของสถาน- ประกอบการ Size of establishment
รวม	970	4,831,863.00	3,287,355.20	192,820.20	367.3	79,721.30	258,280.10	827.7	351,142.80	548,106.00	109,823.70	3,418.70	83,673.10	Total
1 - 15 คน	933	396,780.50	244,152.50	42,801.30	367.3	12,183.40	41,594.20	-	25,782.50	24,999.10	2,761.50	2,138.70	3,007.10	1 - 15 persons
16 - 25 คน	11	291,509.90	211,649.30	26,679.00	-	3,873.40	-	-	4,735.90	39,466.80	4,969.30	136.2	1,035.00	16 - 25 persons
26 - 30 คน	7	42,693.40	24,429.80	6,111.50	-	2,045.30	3,000.00	-	2,789.60	4,210.20	-	107	180	26 - 30 persons
31 - 50 คน	7	940,835.00	876,949.60	7,292.30	-	2,990.80	-	827.7	12,466.10	32,888.10	7,150.50	269.8	406.3	31 - 50 persons
51 - 200 คน	9	533,010.50	336,034.20	73,939.70	-	17,858.90	20,482.50	-	22,856.90	59,453.20	2,000.50	384.6	14,730.70	51 - 200 persons
มากกว่า 200 คน	3	D	D	D	-	D	D	-	D	D	D	D	D	More than 200 persons

หมายเหตุ : D หมายถึง ตัวเลขที่ไม่เปิดเผย

Note : D means disclosure prohibited.

ที่มา : สำนักสถิติแห่งชาติ กระทรวงเทคโนโลยีสารสนเทศและการสื่อสาร

Source : The 2007 Industrial Census, Uthai Thani Province, National Statistical Office, Ministry of Information and Communication Technology

ตาราง 10 รายรับทั้งสิ้นของสถานประกอบการอุตสาหกรรมการผลิตในปี 2549 จำแนกตามขนาดของสถานประกอบการ

TABLE 10 TOTAL RECEIPTS OF MANUFACTURING ESTABLISHMENTS IN 2006 BY SIZE OF ESTABLISHMENT

ขนาดของสถานประกอบการ	จำนวน สถานประกอบการ	รวม Total	มูลค่าขายผลิต goods produced	รายได้จาก การขายสินค้า ที่ซื้อเข้ามาขาย ในสภาพเดิม Sales of goods purchased for resale	รายได้จากการ รับซึ่งนำมาทำการ ผลิตสินค้า Receipts for contract and commission work	รายได้จากการให้ บริการ บำรุงรักษา ซ่อมแซมฯ Receipts for repair and installation work done for others	รายได้จากการ ให้เช่าที่ดิน Receipts for rent on land	รายได้จากการ ให้เช่า อาคาร อสังหาริมทรัพย์ Receipts for rent on building, vehicle, machinery and equipment	เงินปันผล Dividend	ดอกเบี้ย Interest	กำไรจากการ เปลี่ยนแปลง อัตราแลกเปลี่ยนฯ Gain from currency exchange	รายรับอื่น ๆ Other receipts	Size of establishment
รวม	970	6,360,021.20	5,803,540.20	308,647.60	168,584.90	-	1,252.30	148	1,713.70	60,345.60	7,381.40	8,407.60	Total
1 - 15 คน	933	599,074.80	499,560.50	66,647.60	27,385.70	-	1,252.30	148	1,713.70	521	-	1,845.90	1 - 15 persons
16 - 25 คน	11	346,558.70	346,244.50	-	-	-	-	-	-	-	314.2	-	16 - 25 persons
26 - 30 คน	7	78,722.90	72,717.90	4,000.00	-	-	-	-	-	2,000.00	-	5	26 - 30 persons
31 - 50 คน	7	1,100,521.50	1,087,465.50	-	13,056.00	-	-	-	-	-	-	-	31 - 50 persons
51 - 200 คน	9	682,045.30	613,238.60	29,850.00	32,400.00	-	-	-	-	-	-	6,556.70	51 - 200 persons
มากกว่า 200 คน	3	D	D	D	D	-	-	-	-	D	D	-	More than 200 persons

หมายเหตุ : D หมายถึง ตัวเลขที่ไม่เปิดเผย

Note : D means disclosure prohibited.

ที่มา : สำนักงานอุตสาหกรรม พ.ศ.2550 จังหวัด อุทัยธานี

สำนักงานสถิติแห่งชาติ กระทรวงเทคโนโลยีสารสนเทศและการสื่อสาร

Source : The 2007 Industrial Census, UthaiProvince, National Statistical Office, Ministry of Information and Communication Technology

ตาราง 11 มูลค่าตามบัญชีของสินทรัพย์ถาวรในปี 2549 จำนวนตามขนาดของสถานประกอบการ

TABLE 11 BOOK VALUE OF FIXED ASSETS IN 2006 BY SIZE OF ESTABLISHMENT

ขนาดของสถานประกอบการ Number of establishments	จำนวน สถาน- ประกอบกร Number of establishments	มูลค่าสินทรัพย์ถาวรต้นงวด Book value of fixed assets 1 Jan. 2006					มูลค่าสินทรัพย์ถาวรปลายงวด Book value of fixed assets 31 Dec. 2006					รวม Total	สินทรัพย์ ถาวรอื่น ๆ Other fixed assets	รวม Total	ที่ดิน Land	อาคารและ สิ่งก่อสร้าง Building and construction	เครื่องจักร Machinery	ยานพาหนะ Vehicles	เครื่องใช้ สำนักงาน Office appliances	เครื่องมือ อื่นๆ Equipment	สินทรัพย์ ถาวรอื่น ๆ Other fixed assets	Size of establishment
		รวม Total	ที่ดิน Land	อาคารและ สิ่งก่อสร้าง Building and construction	เครื่องจักร Machinery	ยานพาหนะ Vehicles	เครื่องใช้ สำนักงาน Office appliances	เครื่องมือ อื่นๆ Equipment	สินทรัพย์ ถาวรอื่น ๆ Other fixed assets	รวม Total	ที่ดิน Land											
รวม	970	3,957,461.60	670,096.30	1,264,905.80	1,493,244.00	473,841.60	15,067.20	33,796.10	6,510.60	3,327,048.00	674,256.50	1,180,573.00	1,043,856.70	382,446.60	12,911.30	28,656.20	4,347.70	4,347.70	Total			
1 - 15 คน	933	1,299,292.60	177,083.20	551,912.00	360,173.70	199,850.80	4,290.20	5,882.80	100	1,160,559.20	178,904.20	524,100.30	287,603.70	161,154.60	3,847.50	4,853.90	95	95	1 - 15 persons			
16 - 25 คน	11	197,620.10	6,710.00	35,570.00	81,789.50	71,678.90	986	878.2	7.5	165,252.90	6,710.00	33,791.50	65,398.40	57,884.00	770.8	698.2	-	-	16 - 25 persons			
26 - 30 คน	7	68,080.00	6,170.00	19,800.00	21,210.00	19,700.00	1,030.00	170	-	60,775.00	8,174.00	18,810.00	16,968.00	15,760.00	927	136	-	-	26 - 30 persons			
31 - 50 คน	7	397,944.40	13,370.00	256,300.00	52,670.00	63,756.40	5,074.40	6,773.60	-	359,317.30	13,205.30	243,485.00	42,136.00	51,005.10	4,067.00	5,418.90	-	-	31 - 50 persons			
51 - 200 คน	9	773,597.10	314,125.00	245,000.00	115,692.30	81,650.00	2,762.00	11,837.80	2,530.00	695,219.50	314,625.00	216,790.00	87,814.80	61,621.00	2,407.10	10,286.50	1,675.00	1,675.00	51 - 200 persons			
มากกว่า 200 คน	3	D	D	D	D	D	D	D	D	D	D	D	D	D	D	D	D	D	More than 200 persons			

หมายเหตุ : D หมายถึง ตัวเลขที่ไม่เปิดเผย

Note : D means disclosure prohibited.

ที่มา : สำมะโนอุตสาหกรรม พ.ศ.2550 จังหวัด อุทัยธานี

Source : The 2007 Industrial Census, Uthai Thani Province, National Statistical Office, Ministry of Information and Communication Technology

ตาราง 12 มูลค่าสินทรัพย์ถาวรที่เปลี่ยนแปลงระหว่าง มกราคม - ธันวาคม 2549 จำแนกตามขนาดของสถานประกอบการ

TABLE 12 VALUE OF FIXED ASSETS CHANGE IN JANUARY - DECEMBER 2006 BY SIZE OF ESTABLISHMENT

(พันบาท In Thousand Baht)

ขนาดของสถานประกอบการ Number of establishments	จำนวน สถาน- ประกอบการ Number of establishments	มูลค่าสินทรัพย์ถาวรที่เปลี่ยนแปลง Change in value of fixed assets			โอน กรรมสิทธิ์ Ownership transfer fee	Size of establishment
		รวม Total	มูลค่าสินทรัพย์ ถาวรที่ซื้อหรือ ผลิตขึ้นเอง Value of new or cost producing of fixed assets	มูลค่าสินทรัพย์ ถาวรที่ขาย Value of disposal of fixed assets		
รวม	970	40,547.50	40,547.50	-	-	Total
1 - 15 คน	933	36,220.90	36,220.90	-	-	1 - 15 persons
16 - 25 คน	11	0.5	0.5	-	-	16 - 25 persons
26 - 30 คน	7	4,000.10	4,000.10	-	-	26 - 30 persons
31 - 50 คน	7	185	185	-	-	31 - 50 persons
51 - 200 คน	9	141	141	-	-	51 - 200 persons
มากกว่า 200 คน	3	-	-	-	-	More than 200 persons

ที่มา : สำมะโนอุตสาหกรรม พ.ศ.2550 จังหวัด อุทัยธานี

สำนักงานสถิติแห่งชาติ กระทรวงเทคโนโลยีสารสนเทศและการสื่อสาร

Source : The 2007 Industrial Census, Uthai Thani Province, National Statistical Office, Ministry of Information and Communication Technology

ตอนที่ 2 ข้อมูลการดำเนินงานของสถานประกอบการ
จำแนกตามหมวดอุตสาหกรรม

สารบัญตารางสถิติ

- ตอนที่ 2 ข้อมูลการดำเนินงานการจำแนกตามหมวดอุตสาหกรรม
- ตาราง 1 สถิติมูลฐานอุตสาหกรรมการผลิตในปี 2549 จำแนกตามหมวดอุตสาหกรรม
- ตาราง 2 มูลค่าผลผลิตของสถานประกอบการอุตสาหกรรมการผลิตในปี 2549 จำแนกตามหมวดอุตสาหกรรม
- ตาราง 3 ค่าใช้จ่ายชั้นกลางของสถานประกอบการอุตสาหกรรมการผลิตในปี 2549 จำแนกตามหมวดอุตสาหกรรม
- ตาราง 4 คนทำงานในสถานประกอบการอุตสาหกรรมการผลิตในปี 2549 จำแนกตามสถานภาพการทำงาน เพศ และหมวดอุตสาหกรรม
- ตาราง 5 จำนวนสถานประกอบการอุตสาหกรรมการผลิต จำแนกตามจำนวนวันทำงานต่อสัปดาห์ จำนวนชั่วโมงทำงานเฉลี่ยต่อวันของลูกจ้าง และหมวดอุตสาหกรรม
- ตาราง 6 ค่าตอบแทนแรงงานในปี 2549 จำแนกตามหมวดอุตสาหกรรม
- ตาราง 7 มูลค่าวัตถุดิบและวัสดุประกอบฯ และสินค้าคงเหลือต้นปีและปลายปี 2549 จำแนกตามหมวดอุตสาหกรรม
- ตาราง 8 ส่วนเปลี่ยนแปลงของมูลค่าวัตถุดิบและวัสดุประกอบฯ และสินค้าคงเหลือในปี 2549 จำแนกตามหมวดอุตสาหกรรม
- ตาราง 9 ค่าใช้จ่ายทั้งสิ้นและค่าภาษีมูลค่าเพิ่มสุทธิของสถานประกอบการอุตสาหกรรมการผลิตในปี 2549 จำแนกตามหมวดอุตสาหกรรม
- ตาราง 10 รายรับทั้งสิ้นของสถานประกอบการอุตสาหกรรมการผลิตในปี 2549 จำแนกตามหมวดอุตสาหกรรม
- ตาราง 11 มูลค่าตามบัญชีของสินทรัพย์ถาวรในปี 2549 จำแนกตามหมวดอุตสาหกรรม
- ตาราง 12 มูลค่าสินทรัพย์ถาวรที่เปลี่ยนแปลงระหว่าง มกราคม - ธันวาคม 2549 จำแนกตามหมวดอุตสาหกรรม

ตาราง 1 สถิติฐานอุตสาหกรรมการผลิตในปี 2549 จำนวนตามหมวดอุตสาหกรรม

TABLE 1 SUMMARY OF BASIC STATISTICS FOR MANUFACTURING ESTABLISHMENTS IN 2006 BY DIVISION OF INDUSTRY

รหัส Code	หมวดอุตสาหกรรม	จำนวน establishments	จำนวน คนทำงาน Number of persons engaged	จำนวน ลูกจ้าง Remuneration Employees	มูลค่าเพิ่ม Value of gross output	ค่าใช้จาย ขั้นกลาง Intermediate consumption	มูลค่าเพิ่ม Value added	Division of Industry
รวม		970	6,032	4,084	6,054,666.20	4,739,160.00	1,315,506.10	Total
15	การผลิตเครื่องดื่มอาหารและเครื่องดื่ม	267	2,744	153,943.10	5,575,721.80	4,522,529.00	1,053,192.70	Manufacture of food products and beverages
17	การผลิตสิ่งทอ	73	528	8,837.40	16,028.80	4,611.20	11,417.60	Manufacture of textiles
18	การผลิตเครื่องแต่งกาย รวมทั้งการตกแต่งและซ่อมเสื้อผ้า	310	537	6,545.50	59,788.60	36,766.80	23,021.80	Manufacture of wearing apparel; dressing and dyeing of fur
19	การซ่อมและตกแต่งสิ่งปลูกสร้าง รวมทั้งการผลิตกระเป๋าค้นหาทาง	9	1,029	77,644.10	145,589.60	25,043.90	120,545.80	Tanning and dressing of leather; harness and footwear
20	การผลิตไม้และผลิตภัณฑ์จากไม้และไม้กึ่ง ใยแก้ว ใยหิน ใยคาร์บอนไฟเบอร์ รวมทั้งการผลิตสิ่งของที่ทำจากพลาสติกและวัสดุสังเคราะห์อื่น ๆ รวมทั้งการผลิตเครื่องใช้ไฟฟ้าและอิเล็กทรอนิกส์	35	54	-	1,646.30	1,073.90	572.4	Manufacture of wood and of products of wood and cork, except furniture; manufacture of articles of straw and plaiting materials
22	การพิมพ์โฆษณา การพิมพ์ และการทำสื่ออื่น ๆ	20	65	1,040.00	5,532.30	2,119.10	3,413.20	Publishing, printing and reproduction of recorded media
24	การผลิตเคมีภัณฑ์และผลิตภัณฑ์เคมี	4	40	378	1,642.00	370.9	1,271.10	Manufacture of chemicals and chemical products
25	การผลิตผลิตภัณฑ์ยางและพลาสติก	1	12	10	D	D	D	Manufacture of rubber and plastics products
26	การผลิตผลิตภัณฑ์จากแร่โลหะ	47	245	143	8,633.50	108,843.30	49,120.70	Manufacture of other non-metallic mineral products
27	การผลิตโลหะขั้นมูลฐาน	2	5	1	D	D	D	Manufacture of basic metals
28	การผลิตผลิตภัณฑ์ที่ทำจากโลหะประดิษฐ์ ยกเว้นเครื่องจักรและอุปกรณ์	96	240	116	6,308.60	13,144.70	21,826.30	Manufacture of fabricated metal products, except machinery and equipment
29	การผลิตเครื่องจักรและอุปกรณ์ ซึ่งมิได้จัดประเภทไว้ในที่อื่น	31	55	17	947.6	3,908.80	6,344.00	Manufacture of machinery and equipment n.e.c.
31	การผลิตเครื่องจักรและเครื่องอุปกรณ์ไฟฟ้า ซึ่งมีได้จัดประเภทไว้ในที่อื่น	5	6	-	964.4	520.9	443.6	Manufacture of electrical machinery and apparatus n.e.c.
33	การผลิตอุปกรณ์ที่ใช้ในทางเกษตรกรรม การวัดความถี่ และอุปกรณ์ที่ใช้ในทางทัศนศาสตร์ นาฬิกา	2	3	-	D	D	D	Manufacture of medical, precision and optical instruments, watches and clocks
35	การผลิตเครื่องอุปกรณ์การขนส่งอื่น ๆ	2	18	D	D	D	D	Manufacture of other transport equipment
36	การผลิตเฟอร์นิเจอร์ รวมทั้งการผลิตซึ่งมิได้จัดประเภทไว้ในที่อื่น	66	451	4,490.80	25,905.70	8,274.10	17,631.60	Manufacture of furniture; manufacturing n.e.c.

หมายเหตุ : D หมายถึง ตัวเลขที่ไม่เปิดเผย

Note : D means disclosure prohibited.

ที่มา : ฐานข้อมูลอุตสาหกรรม พ.ศ.2550 จังหวัด อุทัยธานี สำนักงานสถิติแห่งชาติ กระทรวงเทคโนโลยีสารสนเทศและการสื่อสาร

Source : The 2007 Industrial Census, Uthai Thani Province, National Statistical Office, Ministry of Information and Communication Technology

และอุปกรณ์ที่ใช้ในทางทัศนศาสตร์ นาฬิกา

ตาราง 2 มูลค่าผลผลิตของสถานประกอบการอุตสาหกรรมการผลิตในปี 2549 จำแนกตามหมวดอุตสาหกรรม

TABLE 2 VALUE OF GROSS OUTPUT OF MANUFACTURING ESTABLISHMENTS IN 2006 BY DIVISION OF INDUSTRY

(พันบาท In Thousand Baht)

รหัส Code	หมวดอุตสาหกรรม Industry	จำนวน สถาน- ประกอบ Number of establishments	รวม Total	มูลค่าขายผลิต goods produced	รายรับจาก การขายสินค้า ที่ซื้อจากราย ในภาค Sales of goods purchased for resale	รายรับจาก รับจ้างทำ ผลิตสินค้า Receipts for contract and commission work	รายรับจาก ให้บริการบำรุง ซ่อมแซมและ ติดตั้ง ให้สถานที่ ประกอบ Receipts for repair and installation work etc.	รายรับจาก ให้เช่าอาคาร และที่ดิน Receipts for rent on building etc.	รายรับจาก ให้เช่าอาคาร และที่ดิน Receipts for rent on building etc.	ส่วนเปลี่ยนแปลง มูลค่าสินค้าคงเหลือ Change in value of stocks of goods	Division of Industry
รวม		970	6,054,666.20	5,803,540.20	308,647.60	168,584.90	-	8,555.60	-234,662.10	Total	
15	การผลิตภัตตาคารและเครื่องดื่ม	267	5,575,721.80	5,487,939.70	306,690.50	-	-	6,596.70	-225,505.20	Manufacture of food products and beverages	
17	การผลิตสิ่งทอ	73	16,028.80	15,723.60	113	98.4	-	13.4	80.4	Manufacture of textiles	
18	การผลิตเครื่องแต่งกาย รวมทั้งการตกแต่งและย้อมสีขนสัตว์	310	59,788.60	49,829.90	1,072.50	6,775.50	-	234.3	1,876.30	Manufacture of wearing apparel; dressing and dyeing of fur	
19	การฟอกและตกแต่งหนังปก รวมทั้งการผลิตกระเป๋าเดินทาง	9	145,589.60	7,560.90	30	137,999.20	-	-	-0.5	Tanning and dressing of leather; harness and footwear	
20	การผลิตไม้และผลิตภัณฑ์จากไม้และไม้กอก ยกเว้น เฟอร์นิเจอร์	35	1,646.30	1,322.00	360	-	-	8.6	-44.3	Manufacture of wood and of products of wood and cork, except furniture; manufacture of articles of straw and plaiting materials	
22	การพิมพ์โฆษณา การพิมพ์ และกรทำสำเนาสื่อบันทึก	20	5,532.30	5,514.30	19.5	-	-	-	-1.5	Publishing, printing and reproduction of recorded media	
24	การผลิตเคมีภัณฑ์และผลิตภัณฑ์เคมี	4	1,642.00	1,545.00	-	-	-	-	97	Manufacture of chemicals and chemical products	
25	การผลิตผลิตภัณฑ์ยางและพลาสติก	1	D	D	-	-	-	-	D	Manufacture of rubber and plastics products	
26	การผลิตผลิตภัณฑ์จากแร่โลหะ	47	157,964.10	167,847.30	26	1,150.00	-	208	-11,267.30	Manufacture of other non-metallic mineral products	
27	การผลิตโลหะขั้นพื้นฐาน	2	D	D	-	D	-	-	-	Manufacture of basic metals	
28	การผลิตผลิตภัณฑ์ที่ทำจากโลหะประดิษฐ์ ยกเว้นเครื่องจักรและอุปกรณ์	96	34,971.00	25,156.40	157.9	9,658.50	-	-	-1.8	Manufacture of fabricated metal products, except machinery and equipment	
29	การผลิตเครื่องจักรและอุปกรณ์ซึ่งมีได้จดทะเบียนไว้ในที่อื่น	31	10,252.80	901	18	7,932.50	-	1,400.00	1.2	Manufacture of machinery and equipment n.e.c.	
31	การผลิตเครื่องจักรและเครื่องอุปกรณ์ไฟฟ้า ซึ่งมีได้จดทะเบียนไว้ในที่อื่น	5	964.4	0	70	898	-	2.4	-6	Manufacture of electrical machinery and apparatus n.e.c.	
33	การผลิตอุปกรณ์ที่ใช้ในทางการแพทย์ การวัดความถี่ และอุปกรณ์ที่ใช้ในทางทัศนศาสตร์ นาฬิกา	2	D	D	-	-	-	D	-	Manufacture of medical, precision and optical instruments, watches and clocks	
35	การผลิตเครื่องอุปกรณ์การขนส่งอื่นๆ	2	D	D	-	-	-	-	-	Manufacture of other transport equipment	
36	การผลิตเฟอร์นิเจอร์ รวมทั้งการผลิตซึ่งมีได้จดทะเบียนไว้ในที่อื่น	66	25,905.70	22,002.90	90.2	3,616.70	-	85.2	110.7	Manufacture of furniture; manufacturing n.e.c.	

หมายเหตุ : D หมายถึง ตัวเลขที่ไม่ได้เปิดเผย

Note : D means disclosure prohibited.

ที่มา : สำมะโนอุตสาหกรรม พ.ศ.2550 จังหวัด อุทัยธานี

Source : The 2007 Industrial Census, Uthai Thani Province, National Statistical Office, Ministry of Information and Communication Technology

สำนักงานสถิติแห่งชาติ กระทรวงเทคโนโลยีสารสนเทศและการสื่อสาร

ตาราง 3 ค่าใช้จ่ายขั้นกลางของสถานประกอบการอุตสาหกรรมผลิตในปี 2549 จังหวัดนครราชสีมาอุตสาหกรรม

TABLE 3 INTERMEDIATE CONSUMPTION OF MANUFACTURING ESTABLISHMENTS IN 2006 BY DIVISION OF INDUSTRY

รหัส Code	หมวดอุตสาหกรรม	จำนวน สถาน- ประกอบการ Number of establishments	รวม Total	ค่าซื้อวัตถุดิบ และวัสดุประกอบ ที่ใช้ในการผลิต Purchase of materials and components	ค่าซื้อไฟฟ้า และค่าไฟฟ้า ที่ใช้ในการผลิต Cost of fuels, cost of electricity used in production	ค่าตั้งซ่อมแซมและ บำรุงรักษาสินค้า ที่จำหน่ายให้ลูกค้า Cost of repair and maintenance sales of goods of purchase	ค่าตั้งซ่อมแซมและ บำรุงรักษาเครื่องจักร เครื่องมือ Cost of repair and maintenance of machinery and equipment	ค่าซื้อสินค้า ที่ส่งมาจำหน่าย ในภาคเพิ่ม Purchase of goods for resale	ค่าจ้างมาจ้างให้ สถานประกอบการ อื่นผลิตสินค้าให้ Cost of contract and commission work	ค่าใช้จ่ายอื่น ๆ Other expenses	ส่วนเปลี่ยนแปลง มูลค่าวัตถุดิบและ วัสดุประกอบฯ ลงเหลือ Change in value of stocks of materials and components	Division of Industry
รวม		970	4,739,160.00	3,287,355.20	192,820.20	367.3	79,721.30	258,280.10	827.7	901,825.80	-17,962.40	Total
15	การผลิตผลิตภัณฑ์อาหารและเครื่องดื่ม	267	4,522,529.00	3,138,575.40	161,076.60	289.5	70,518.90	257,158.10	-	859,807.40	-15,103.10	Manufacture of food products and beverages
17	การผลิตสิ่งทอ	73	4,611.20	3,865.60	136.6	-	15.3	60	-	510.7	-23	Manufacture of textiles
18	การผลิตเครื่องแต่งกายรวมทั้งการผลิตเครื่องประดับ	310	36,766.80	17,955.70	1,960.10	-	281.2	495	827.7	13,027.50	-2,219.50	Manufacture of wearing apparel, dressing and dyeing of fur
19	การผลิตเครื่องหนังและผลิตภัณฑ์หนังรวมทั้งการผลิตกระเป๋าเดินทาง	9	25,043.90	8,522.00	4,243.50	-	1,629.30	25	-	10,744.00	120	Tanning and dressing of leather, manufacture of luggage, handbags, saddlery, harness and footwear
20	การผลิตไม้และผลิตภัณฑ์จากไม้และใช้ถือ ยกเว้นเฟอร์นิเจอร์รวมทั้งการผลิตสิ่งของที่ทำจากพลาสติกและวัสดุพลาสติกอื่น ๆ	35	1,073.90	608.6	25.5	-	11.9	272.1	-	117.9	-37.8	Manufacture of wood and of products of wood and cork, except furniture; manufacture of articles of straw and plaiting materials
22	การพิมพ์และการทำสิ่งพิมพ์	20	2,119.10	1,646.00	182.6	6	52.4	12	-	244.3	24.2	Publishing, printing and reproduction of recorded media
24	การผลิตเคมีภัณฑ์และผลิตภัณฑ์	4	370.9	306.7	9	-	17	-	-	41.1	3	Manufacture of chemicals and chemical products
25	การผลิตผลิตภัณฑ์จากโลหะ	1	D	D	D	-	D	-	-	D	D	Manufacture of rubber and plastics products
26	การผลิตผลิตภัณฑ์จากแก้วโลหะ	47	108,843.30	66,651.40	21,696.60	8.3	6,743.90	20	-	13,844.60	121.6	Manufacture of other non-metallic mineral products
27	การผลิตโลหะขั้นมูลฐาน	2	D	D	D	-	D	-	-	D	D	Manufacture of basic metals
28	การผลิตผลิตภัณฑ์ที่ทำจากโลหะประติมากรรม ยกเว้นเครื่องจักรและอุปกรณ์	96	13,144.70	9,850.70	953	61.6	170.2	101.3	-	1,899.50	-108.4	Manufacture of fabricated metal products, except machinery and equipment
29	การผลิตเครื่องจักรและอุปกรณ์ ซึ่งมีได้จัดประเภทไว้ในที่อื่น	31	3,908.80	3,412.60	246.5	2	38.7	12	-	111.9	-85.1	Manufacture of machinery and equipment n.e.c.
31	การผลิตเครื่องจักรและเครื่องมือที่ใช้ในเหมืองแร่	5	520.9	366	79.2	-	-	50	-	14.7	-11	Manufacture of electrical machinery and apparatus n.e.c.
33	การผลิตอุปกรณ์ที่ใช้ในทางเกษตร การวัดความถี่ และอุปกรณ์ที่ใช้ในทางอิเล็กทรอนิกส์	2	D	D	D	-	D	-	-	D	D	Manufacture of medical, precision and optical instruments, watches and clocks
35	การผลิตเครื่องอุปโภคบริโภค	2	D	D	D	-	D	-	-	D	D	Manufacture of other transport equipment
36	การผลิตเฟอร์นิเจอร์รวมทั้งการผลิตสิ่งมีได้จัดประเภทไว้ในที่อื่น	66	8,274.10	5,059.50	1,331.00	-	197	74.6	-	958.1	-653.9	Manufacture of furniture, manufacturing n.e.c.

หมายเหตุ : D หมายถึง ว่างเปล่าที่ไม่เปิดเผย

Note : D means disclosure prohibited.

ที่มา : สำมะโนอุตสาหกรรม พ.ศ.2550 จังหวัด อุทัยธานี สำนักงานสถิติแห่งชาติ กระทรวงเทคโนโลยีสารสนเทศและการสื่อสาร

Source : The 2007 Industrial Census, Uthai Thai Province, National Statistical Office, Ministry of Information and Communication Technology

ตาราง 4 คนทำงานในสถานประกอบการอุตสาหกรรมผลิตในปี 2549 จำแนกตามสถานภาพการทำงาน เพศ และหมวดอุตสาหกรรม

TABLE 4 PERSONS ENGAGED IN MANUFACTURING ESTABLISHMENTS IN 2006 BY WORK STATUS, SEX AND DIVISION OF INDUSTRY

รหัส Code	หมวดอุตสาหกรรม Establishments	จำนวน		รวม		คนทำงานโดยไม่ได้รับค่าจ้าง/ เงินเดือน		รวม		ผู้ปฏิบัติงานที่มีฝีมือ		ผู้ปฏิบัติงานไม่มีฝีมือ		ผู้จ้างอื่น ๆ		Division of Industry					
		สถาน- ประกอบการ	รวม	ชาย	หญิง	รวม	ชาย	หญิง	รวม	ชาย	หญิง	รวม	ชาย	หญิง	รวม		ชาย	หญิง			
																			Male	Female	Male
	รวม	970	6,032	2,721	3,311	1,948	770	1,178	3,814	1,829	1,985	2,187	1,012	1,175	1,627	817	811	270	122	148	Total
15	การผลิตผลิตภัณฑ์อาหารและเครื่องดื่ม	267	2,744	1,555	1,209	642	224	418	1,963	1,225	738	644	507	138	1,319	718	601	140	86	54	Manufacture of food products and beverages
17	การผลิตสิ่งทอ	73	528	17	511	217	8	209	311	9	302	222	-	222	89	9	80	-	-	-	Manufacture of textiles
18	การผลิตเครื่องแต่งกายรวมทั้งการผลิตเครื่องเย็บปัก	310	537	73	464	371	53	317	162	19	143	155	19	136	7	-	7	5	1	4	Manufacture of wearing apparel; dressing and dyeing of fur
19	การซ่อมและตกแต่งยานพาหนะรวมทั้งการผลิตกระบะเป็นดินทาง กระบะไม้หรือ อนุภาคน้ำแข็งเทียมพลาสติก และรองเท้า	9	1,029	283	746	7	4	3	915	251	664	780	208	572	135	43	92	107	28	79	Manufacture of leather; manufacture of luggage, handbags, saddlery, harness and footwear
20	การผลิตไม้และผลิตภัณฑ์จากไม้และไม้ก๊อก ยกเว้น เฟอร์นิเจอร์ รวมทั้งการผลิตสิ่งของที่ทำจากฟางและวัสดุจากสัตว์อื่น ๆ	35	54	15	39	54	15	39	-	-	-	-	-	-	-	-	-	-	-	-	Manufacture of wood and of products of wood and cork, except furniture; manufacture of articles of straw and plaiting materials
22	การพิมพ์โฆษณา การพิมพ์และการทำสำเนาที่อื่น	20	65	26	39	39	16	23	26	10	16	18	8	10	8	2	6	-	-	-	Publishing, printing and reproduction of recorded media
24	การผลิตเคมีภัณฑ์และผลิตภัณฑ์เคมี	4	40	17	23	26	13	13	14	4	10	-	-	-	14	4	10	-	-	-	Manufacture of chemicals and chemical products
25	การผลิตผลิตภัณฑ์ยางและพลาสติก	1	12	7	5	2	1	1	10	6	4	10	6	4	-	-	-	-	-	-	Manufacture of rubber and plastics products
26	การผลิตผลิตภัณฑ์จากแก้ว โกละ	47	245	164	81	102	64	39	130	94	36	94	73	21	36	21	15	13	6	7	Manufacture of other non-metallic mineral products
27	การผลิตโลหะขั้นมูลฐาน	2	5	3	2	4	2	2	1	1	1	1	1	-	-	-	-	-	-	-	Manufacture of basic metals
28	การผลิตผลิตภัณฑ์ที่ทำจากโลหะประเภทอื่น ยกเว้นเครื่องจักร และอุปกรณ์	96	240	210	30	124	98	26	116	112	4	99	95	4	17	17	-	-	-	-	Manufacture of fabricated metal products, except machinery and equipment
29	การผลิตเครื่องจักรและอุปกรณ์ ซึ่งมีได้ตั้งประเภทไว้ในที่อื่น	31	55	47	8	38	32	6	15	15	15	15	15	-	-	-	-	-	2	2	Manufacture of machinery and equipment n.e.c.
31	การผลิตเครื่องจักรและเครื่องอุปโภคไฟฟ้า ซึ่งมีได้ตั้งประเภทไว้ในที่อื่น	5	6	6	6	6	6	6	6	6	6	6	6	-	-	-	-	-	-	-	Manufacture of electrical machinery and apparatus n.e.c.
33	การผลิตอุปกรณ์ที่ใช้ในทางการแพทย์ การวัดความถี่ และอุปกรณ์ที่ใช้ในทางทัศนศาสตร์ นาฬิกา	2	3	2	1	3	2	1	3	2	1	-	-	-	-	-	-	-	-	-	Manufacture of medical, precision and optical instruments, watches and clocks
35	การผลิตเครื่องอุปโภคภัณฑ์การขนส่งอื่น ๆ	2	18	17	1	2	2	2	16	15	1	15	14	1	1	1	-	-	-	-	Manufacture of other transport equipment
36	การผลิตเฟอร์นิเจอร์ รวมทั้งการผลิตซึ่งมีได้ตั้งประเภทไว้ในที่อื่น	66	451	299	152	312	230	82	136	68	68	135	67	68	1	1	-	3	1	2	Manufacture of furniture; manufacturing n.e.c.

ที่มา : สำนักงานอุตสาหกรรม พ.ศ.2550 จังหวัด อุทัยธานี สำนักงานสถิติแห่งชาติ กระทรวงเทคโนโลยีสารสนเทศและการสื่อสาร

Source : The 2007 Industrial Census, Uthai Thani Province, National Statistical Office, Ministry of Information and Communication Technology

ตาราง 5 จำนวนสถานประกอบการอุตสาหกรรมผลิต จักรเย็บผ้า จำนวนชั่วโมงทำงานต่อสัปดาห์ และหมวดอุตสาหกรรม

TABLE 5 NUMBER OF MANUFACTURING ESTABLISHMENTS BY WORKING DAYS PER WEEK, WORKING HOURS PER DAY OF EMPLOYEES AND DIVISION OF INDUSTRY

รหัส Code	หมวดอุตสาหกรรม	จำนวน สถาน ประกอบการ Number of establishments	ลูกจ้างในกรรมวิสาหกิจ Operatives							ลูกจ้างอื่น ๆ Other employees				Division of Industry			
			จำนวนวันทำงานต่อสัปดาห์		จำนวนชั่วโมงทำงานต่อสัปดาห์		จำนวนชั่วโมงทำงานต่อสัปดาห์		จำนวนชั่วโมงทำงานต่อสัปดาห์		จำนวนชั่วโมงทำงานต่อสัปดาห์		Division of Industry				
			≤5	6-7	<8	8-10	11-12	>12	≤5	6-7	<8	8-10			11-12	>12	
	รวม	970	792	101	77	963	6	1	-	945	21	4	969	1	-	-	Total
15	การผลิตสิ่งทอเครื่องนุ่งห่ม	267	195	29	43	265	1	1	-	260	5	2	266	1	-	-	Manufacture of food products and beverages
17	การผลิตสิ่งทอ	73	55	7	11	73	-	-	-	73	-	-	73	-	-	-	Manufacture of textiles
18	การผลิตเครื่องนุ่งห่ม	310	291	16	3	310	-	-	-	309	1	-	310	-	-	-	Manufacture of wearing apparel; dressing and dyeing of fur
19	การฟอกและตกแต่งหนังฟอก รวมทั้งการผลิตกระเป๋าเดินทาง กระเป๋าถือ อานม้า เครื่องเขียนฉาก และรองเท้า	9	3	6	-	9	-	-	-	5	4	-	9	-	-	-	Tanning and dressing of leather; manufacture of luggage, handbags, saddlery, harness and footwear
20	การผลิตไม้และผลิตภัณฑ์จากไม้และไม้ก๊อก ยกเว้น เฟอร์นิเจอร์ รวมทั้งการผลิตสิ่งของที่ทำจากฟางและวัสดุจากสัตว์อื่น ๆ	35	35	-	-	35	-	-	-	35	-	-	35	-	-	-	Manufacture of wood and of products of wood and cork, except furniture; manufacture of articles of straw and plaiting materials
22	การพิมพ์โฆษณา การพิมพ์ และการทำสำเนาสิ่งพิมพ์	20	16	4	-	20	-	-	-	20	-	-	20	-	-	-	Publishing, printing and reproduction of recorded media
24	การผลิตเคมีภัณฑ์และผลิตภัณฑ์เคมี	4	4	-	-	4	-	-	-	4	-	-	4	-	-	-	Manufacture of chemicals and chemical products
25	การผลิตผลิตภัณฑ์ยางและพลาสติก	1	-	-	1	1	-	-	-	1	-	-	1	-	-	-	Manufacture of rubber and plastics products
26	การผลิตผลิตภัณฑ์เหล็กหล่อและโลหะ	47	34	9	5	46	1	-	-	43	4	-	47	-	-	-	Manufacture of other non-metallic mineral products
27	การผลิตโลหะขั้นมูลฐาน	2	1	-	1	2	-	-	-	2	-	-	2	-	-	-	Manufacture of basic metals
28	การผลิตผลิตภัณฑ์ที่ทำจากโลหะประดิษฐ์ ยกเว้นเครื่องจักรและอุปกรณ์	96	71	20	6	92	4	-	-	89	7	-	96	-	-	-	Manufacture of fabricated metal products, except machinery and equipment
29	การผลิตเครื่องจักรและอุปกรณ์ ซึ่งมีได้ตั้งประเภทไว้ในที่อื่น	31	25	5	1	31	-	-	-	30	-	1	31	-	-	-	Manufacture of machinery and equipment n.e.c.
31	การผลิตเครื่องจักรและอุปกรณ์ไฟฟ้า ซึ่งมีได้ตั้งประเภทไว้ในที่อื่น	5	5	-	-	5	-	-	-	5	-	-	5	-	-	-	Manufacture of electrical machinery and apparatus n.e.c.
33	การผลิตอุปกรณ์ที่ใช้ในทางการแพทย์ การวัดความถี่ และอุปกรณ์ที่ใช้ในทางทัศนศาสตร์ นาฬิกา	2	2	-	-	2	-	-	-	2	-	-	2	-	-	-	Manufacture of medical, precision and optical instruments, watches and clocks
35	การผลิตเครื่องอุปโภคบริโภค การขนส่งอื่น ๆ	2	-	2	-	2	-	-	-	2	-	-	2	-	-	-	Manufacture of other transport equipment
36	การผลิตเฟอร์นิเจอร์ รวมทั้งการผลิตซึ่งมีได้ตั้งประเภทไว้ในที่อื่น	66	56	4	6	66	-	-	-	65	-	1	66	-	-	-	Manufacture of furniture; manufacturing n.e.c.

ที่มา : สำมะโนอุตสาหกรรม พ.ศ.2550 จังหวัด อุทัยธานี สำนักงานสถิติแห่งชาติ กระทรวงเทคโนโลยีสารสนเทศและการสื่อสาร

Source : The 2007 Industrial Census, Uthai Thani Province, National Statistical Office, Ministry of Information and Communication Technology

ตาราง 6 ค่าตอบแทนแรงงานในปี 2549 จำแนกตามหมวดอุตสาหกรรม

TABLE 6 REMUNERATION IN 2006 BY DIVISION OF INDUSTRY

รหัส Code	หมวดอุตสาหกรรม Establishments	จำนวน Number of	จำนวน employees	รวม Total			อุตสาหกรรมเปิด Openness			อุตสาหกรรมปิด Other employees			Division of Industry					
				จำนวน Total	ค่าจ้าง Wages, salaries	ค่าล่วงเวลา Overtime bonus etc.	จำนวน Total	ค่าจ้าง Wages, salaries	ค่าล่วงเวลา Overtime bonus etc.	จำนวน Total	ค่าจ้าง Wages, salaries	ค่าล่วงเวลา Overtime bonus etc.						
				จำนวน Total	ค่าจ้าง Wages, salaries	ค่าล่วงเวลา Overtime bonus etc.	จำนวน Total	ค่าจ้าง Wages, salaries	ค่าล่วงเวลา Overtime bonus etc.	จำนวน Total	ค่าจ้าง Wages, salaries	ค่าล่วงเวลา Overtime bonus etc.						
15	การผลิตผลิตภัณฑ์อาหารและเครื่องดื่ม	970	4,084	272,365.50	226,110.80	167,846.40	-46,571.00	601.4	1,357.10	9,735.00	46,254.70	14,302.70	180.8	167.1	726.9	Total		
17	การผลิตสิ่งทอ	267	2,103	155,943.10	1,18,444.30	75,068.30	38,185.50	601.4	1,171.10	3,418.00	37,498.90	14,274.20	180.8	105.6	311.7	Manufacture of food products and beverages		
18	การผลิตเครื่องแต่งกาย รวมทั้งการตกแต่งและย้อมเส้นใย	73	311	8,837.40	8,837.40	8,837.40	-	-	-	0	-	-	-	-	-	Manufacture of textiles		
19	การผลิตและตกแต่งหนังฟอก รวมทั้งการผลิตกระเป๋าเดินทาง กระเป๋าถือ อานม้า เครื่องเขียนตา และรองเท้า	310	167	6,545.50	6,183.00	5,974.20	55	-	15.2	138.6	362.5	345.3	-	-	-	17.3	Manufacture of wearing apparel; dressing and dyeing of fur	
20	การผลิตไม้และผลิตภัณฑ์จากไม้และไม้เทียม กระจก กระจกเงา กระจกฝ้า และผลิตภัณฑ์จากพลาสติกและวัสดุพลาสติก	9	1,022	77,644.10	70,933.80	57,531.20	7,984.60	-	129	5,288.90	6,710.30	6,348.30	5	-	61.5	295.5	Tanning and dressing of leather; manufacture of luggage, handbags, saddlery, harness and footwear	
22	การผลิตเครื่องใช้และผลิตภัณฑ์	35	-	-	-	-	-	-	-	-	-	-	-	-	-	-	Manufacture of wood and of products of wood and cork, except furniture; manufacture of articles of straw and plaiting materials	
24	การผลิตเครื่องใช้และผลิตภัณฑ์	20	26	1,040.00	1,040.00	976.9	-	-	-	63.1	-	-	-	-	-	-	Manufacture of articles of straw and plaiting materials	
25	การผลิตเครื่องใช้และผลิตภัณฑ์	4	14	378	378	378	-	-	-	0	-	-	-	-	-	-	Publishing, printing and reproduction of recorded media	
26	การผลิตเครื่องใช้และผลิตภัณฑ์	1	10	D	D	D	-	-	-	D	-	-	-	-	-	-	Manufacture of chemicals and chemical products	
27	การผลิตเครื่องใช้และผลิตภัณฑ์	47	143	8,633.50	7,335.60	6,482.50	331.8	-	41.7	479.7	1,297.80	1,227.10	23.5	-	-	47.3	Manufacture of rubber and plastics products	
28	การผลิตเครื่องใช้และผลิตภัณฑ์	2	1	D	D	D	-	-	-	-	-	-	-	-	-	-	Manufacture of other non-metallic mineral products	
29	การผลิตเครื่องใช้และผลิตภัณฑ์	96	116	6,308.60	6,308.60	6,220.00	14.1	-	-	74.4	-	-	-	-	-	-	Manufacture of basic metals	
30	การผลิตเครื่องใช้และผลิตภัณฑ์	31	17	947.6	850.4	830.4	-	-	-	20	97.2	90	-	-	-	-	7.2	Manufacture of fabricated metal products, except machinery and equipment
31	การผลิตเครื่องใช้และผลิตภัณฑ์	5	-	-	-	-	-	-	-	-	-	-	-	-	-	-	-	Manufacture of machinery and equipment n.e.c.
32	การผลิตเครื่องใช้และผลิตภัณฑ์	2	-	-	-	-	-	-	-	-	-	-	-	-	-	-	-	Manufacture of electrical machinery and apparatus n.e.c.
33	การผลิตเครื่องใช้และผลิตภัณฑ์	2	-	-	-	-	-	-	-	-	-	-	-	-	-	-	-	Manufacture of medical, precision and optical instruments, watches and clocks
34	การผลิตเครื่องใช้และผลิตภัณฑ์	2	16	D	D	D	-	-	-	D	-	-	-	-	-	-	-	Manufacture of other transport equipment
35	การผลิตเครื่องใช้และผลิตภัณฑ์	66	139	4,490.80	4,202.80	4,087.20	-	-	-	115.6	288	240	-	-	-	-	48	Manufacture of furniture; manufacturing n.e.c.

หมายเหตุ : D หมายถึง จำนวนที่ไม่เปิดเผย

Note : D means disclosure prohibited.

ที่มา : สำมะโนอุตสาหกรรม พ.ศ.2550 จังหวัด อุทัยธานี สำนักงานสถิติแห่งชาติ กระทรวงเทคโนโลยีสารสนเทศและการสื่อสาร

Source : The 2007 Industrial Census, Uthai Thani Province, National Statistical Office, Ministry of Information and Communication Technology

ตาราง 7 มูลค่าวัตถุดิบและวัสดุประกอบฯ และสินค้าคงเหลือต้นปีและปลายปี 2549 จำแนกตามหมวดอุตสาหกรรม

TABLE 7 VALUE OF STOCKS AT THE BEGINNING AND THE END OF 2006 BY DIVISION OF INDUSTRY

(พันบาท ใน Thousand Baht)

รหัส Code	หมวดอุตสาหกรรม Division of Industry	จำนวน ต้นปี 2549 At the beginning of 2006					มูลค่า ณ ปลายปี 2549 At the end of 2006							
		สถาน- ประกอบ Number of establishments	รวม Total	วัสดุ ประกอบฯ Materials and components	ระหว่าง ผลิต Work in progress	สินค้า สำเร็จ รูป Finished goods	สินค้า คงเหลือ จำหน่าย สภาพ เดิม Goods purchased for resale	รวม Total	วัสดุ ประกอบฯ Materials and components	ระหว่าง ผลิต Work in progress	สินค้า สำเร็จ รูป Finished goods	สินค้า คงเหลือ จำหน่าย สภาพ เดิม Goods purchased for resale		
รวม		970	900,758.00	71,028.00	420.7	826,444.10	2,265.20	648,133.50	53,665.60	184.8	592,431.80	1,851.20	Total	
15	การผลิตเครื่องดื่มอาหารและเครื่องดื่ม	267	872,770.00	61,486.60	11	809,272.30	2,000.00	632,161.70	46,383.50	7.5	584,170.70	1,600.00	Manufacture of food products and beverages	
17	การผลิตสิ่งทอ	73	255.3	146.6	17	88.7	3	312.7	123.6	11.5	174.8	2.8	Manufacture of textiles	
18	การผลิตเครื่องแต่งกาย รวมทั้งการตกแต่งและย้อมสีขนสัตว์	310	4,905.10	3,767.70	247.2	807.7	82.5	4,562.00	1,548.20	108.9	2,814.10	90.8	Manufacture of wearing apparel; dressing and dyeing of fur	
19	การฟอกและตกแต่งหนังฟอก รวมทั้งการผลิตกระเป๋าเดินทาง	9	302	300	-	-	2	421.5	420	-	-	1.5	Tanning and dressing of leather; manufacture of luggage, handbags, saddlery, harness and footwear	
20	การผลิตไม้และผลิตภัณฑ์จากไม้และไม้ก๊อก ยกเว้น เฟอร์นิเจอร์	35	434.4	172.4	-	147.7	114.3	352.2	134.6	-	124.8	92.9	Manufacture of wood and of products of wood and cork, except furniture; manufacture of articles of straw and plaiting materials	
22	การพิมพ์โฆษณา การพิมพ์ และการทำสำเนาฉบับบันทึก	20	95.5	88	-	-	7.5	118.2	112.2	-	-	6	Publishing, printing and reproduction of recorded media	
24	การผลิตเคมีภัณฑ์และผลิตภัณฑ์	4	48	20	-	28	-	148	23	-	125	-	Manufacture of chemicals and chemical products	
25	การผลิตผลิตภัณฑ์พลาสติก	1	D	D	-	D	-	D	D	-	D	-	Manufacture of rubber and plastics products	
26	การผลิตผลิตภัณฑ์จากแร่โลหะ	47	17,990.00	2,569.50	-	15,417.30	3.2	6,844.30	2,691.00	11.7	4,138.70	2.9	Manufacture of other non-metallic mineral products	
27	การผลิตโลหะขั้นพื้นฐาน	2	D	D	-	-	-	D	D	-	-	-	Manufacture of basic metals	
28	การผลิตเครื่องจักรที่ทำงานโดยใช้พลังงานกลหรือเครื่องจักรและอุปกรณ์	96	1,414.10	833.5	28.6	510.9	41.2	1,303.90	725.1	35.7	494	49.1	Manufacture of fabricated metal products, except machinery and equipment	
29	การผลิตเครื่องจักรและอุปกรณ์ ซึ่งมีได้ตั้งแต่ประเภท 31 ขึ้นไป	31	174.9	174.1	-	0.8	-	90.9	88.9	-	2	-	Manufacture of machinery and equipment n.e.c.	
31	การผลิตเครื่องจักรและอุปกรณ์ไฟฟ้า ซึ่งมีได้ตั้งแต่ประเภท 31 ขึ้นไป	5	29	19	-	-	10	12	8	-	-	4	Manufacture of electrical machinery and apparatus n.e.c.	
33	การผลิตอุปกรณ์ที่ใช้ในทางการแพทย์ การวัดความถี่ และอุปกรณ์ที่ใช้ในทางทัศนศาสตร์ นาฬิกา	2	D	D	-	-	-	D	D	-	-	-	Manufacture of medical, precision and optical instruments, watches and clocks	
35	การผลิตเครื่องอุปโภคบริโภคขนส่งอื่นๆ	2	D	D	-	-	-	D	D	-	-	-	Manufacture of other transport equipment	
36	การผลิตเฟอร์นิเจอร์ รวมทั้งการผลิตซึ่งมีได้ตั้งแต่ประเภท 31 ขึ้นไป	66	2,275.80	2,001.70	116.9	155.7	1.5	1,732.60	1,347.80	9.5	374	1.3	Manufacture of furniture; manufacturing n.e.c.	

หมายเหตุ : D หมายถึง ตัวเลขที่ไม่เปิดเผย

Note : D means disclosure prohibited.

ที่มา : สำมะโนอุตสาหกรรม พ.ศ.2550 จังหวัด อุทัยธานี

Source : The 2007 Industrial Census, Uthai Thani Province, National Statistical Office, Ministry of Information and Communication Technology

ตาราง 8 ส่วนเปลี่ยนแปลงของมูลค่าวัตถุดิบและวัสดุประกอบฯ และสินค้าคงเหลือในปี 2549 จำแนกตามหมวดอุตสาหกรรม

TABLE 8 CHANGE IN VALUE OF STOCKS IN 2006 BY DIVISION OF INDUSTRY

รหัส Code	หมวดอุตสาหกรรม	จำนวน สถาน- ประกอบ การ Number of establishments	ส่วนเปลี่ยนแปลงของมูลค่าวัตถุดิบและวัสดุประกอบฯ และสินค้าคงเหลือ Change in value of stocks					Division of Industry
			รวม Total	วัตถุดิบและ วัสดุประกอบฯ Materials and components	สินค้าระหว่าง ผลิต Work in progress	สินค้า สำเร็จรูป Finished goods	สินค้าที่เข้ามา จำหน่ายในสภาพเดิม Goods purchased for resale	
รวม		970	-252,624.50	-17,962.40	-235.9	-234,012.30	-413.9 Total	
15	การผลิตภัตตาคารและเครื่องดื่ม	267	-240,608.30	-15,103.10	-3.5	-225,101.70	-400 Manufacture of food products and beverages	
17	การผลิตสิ่งทอ	73	57.5	-23	-5.5	86.1	-0.2 Manufacture of textiles	
18	การผลิตเครื่องแต่งกายรวมทั้งการตกแต่งและอื่นเช่นเสื้อผ้า	310	-343.2	-2,219.50	-138.3	2,006.40	8.3 Manufacture of wearing apparel; dressing and dyeing of fur	
19	การฟอกและตกแต่งหนังฟอก รวมทั้งการผลิตกระเป๋าเดินทาง กระเป๋าถือ อานม้า เครื่องเขียนฉาก และรองเท้า	9	119.5	120	-	-	-0.5 Tanning and dressing of leather; manufacture of luggage, handbags, saddlery, harness and footwear	
20	การผลิตไม้และผลิตภัณฑ์จากไม้และไม้ที่กลั่น เช่น ไม้เฟอร์นิเจอร์ รวมทั้งการผลิตสิ่งของที่ทำจากฟางและวัสดุจากสานอื่นๆ	35	-82.1	-37.8	-	-22.9	-21.4 Manufacture of wood and of products of wood and cork, except furniture; manufacture of articles of straw and plaiting materials	
22	การพิมพ์โฆษณา การพิมพ์ และการทำสำเนาสิ่งพิมพ์	20	22.7	24.2	-	-	-1.5 Publishing, printing and reproduction of recorded media	
24	การผลิตเคมีภัณฑ์และผลิตภัณฑ์	4	100	3	-	97	- Manufacture of chemicals and chemical products	
25	การผลิตผลิตภัณฑ์ยางและพลาสติก	1	D	D	-	D	- Manufacture of rubber and plastics products	
26	การผลิตผลิตภัณฑ์จากแร่โลหะ	47	-11,145.70	121.6	11.7	-11,278.70	-0.3 Manufacture of other non-metallic mineral products	
27	การผลิตโลหะขั้นมูลฐาน	2	D	D	-	-	- Manufacture of basic metals	
28	การผลิตผลิตภัณฑ์ที่ทำจากโลหะประดิษฐ์ ยกเว้นเครื่องจักรและอุปกรณ์	96	-110.2	-108.4	7.1	-16.9	7.9 Manufacture of fabricated metal products, except machinery and equipment	
29	การผลิตเครื่องจักรและอุปกรณ์ ซึ่งมีได้ทั้งประเภทไว้ในที่อื่น	31	-83.9	-85.1	-	1.2	- Manufacture of machinery and equipment n.e.c.	
31	การผลิตเครื่องจักรและอุปกรณ์ไฟฟ้า ซึ่งมีได้ทั้งประเภทไว้ในที่อื่น	5	-17	-11	-	-	-6 Manufacture of electrical machinery and apparatus n.e.c.	
33	การผลิตอุปกรณ์ที่ใช้ในทางการแพทย์ การวัดความถี่ และอุปกรณ์ที่ใช้ในทางทัศนศาสตร์ นาฬิกา	2	D	D	-	-	Manufacture of medical, precision and optical instruments, watches and clocks	
35	การผลิตเครื่องอุปกรณ์การขนส่งอื่นๆ	2	D	D	-	-	- Manufacture of other transport equipment	
36	การผลิตเฟอร์นิเจอร์ รวมทั้งการผลิตซึ่งมีได้ทั้งประเภทไว้ในที่อื่น	66	-543.2	-653.9	-107.4	218.3	-0.2 Manufacture of furniture; manufacturing n.e.c.	

หมายเหตุ : D หมายถึง ค่าเลขที่ไม่เปิดเผย

Note : D means disclosure prohibited.

ที่มา : สำมะโนอุตสาหกรรม พ.ศ.2550 จังหวัด อุทัยธานี

Source : The 2007 Industrial Census, Uthai Thani Province, National Statistical Office, Ministry of Information and Communication Technology

สำมะโนสถิติแห่งชาติ กระทรวงเทคโนโลยีสารสนเทศและการสื่อสาร

Source : The 2007 Industrial Census, Ministry of Information and Communication Technology

(พันบาท In Thousand Baht)

ตาราง 9 ค่าใช้จ่ายเพิ่มขึ้นและหักภาษีมูลค่าเพิ่มของสถานประกอบการอุตสาหกรรมในปี 2549 จำนวนตามหมวดอุตสาหกรรม

TABLE 9 TOTAL EXPENSES AND NET VALUE ADDED TAX OF MANUFACTURING ESTABLISHMENTS IN 2006 BY DIVISION OF INDUSTRY

รหัส Code	หมวดอุตสาหกรรม Number of establishments	รวม Total	ค่าซื้อวัตถุดิบ และวัสดุประกอบ ที่ใช้ในการผลิต Purchase of materials and components used in production	ค่าเสียค่าไฟฟ้า ที่ใช้ในการผลิต Cost of electricity used in production	ค่าซื้อสิ่งซ่อมแซมและบำรุงรักษาสินค้า ที่ยังไม่ใช้ค่า การซ่อมแซม และบำรุงรักษา ที่ยังไม่ใช้ค่า การซ่อมแซม และบำรุงรักษา	ค่าซื้อสิ่งซ่อมแซมและบำรุงรักษาเครื่องจักร เครื่องใช้ Cost of repair and maintenance of machinery and equipment	ค่าซื้อสินค้า เพื่อขายต่อ Purchase of goods for resale	ค่าจ้างขนานเข้าให้ สถานประกอบการ อื่นที่มิใช่คนเข้าให้ Cost of contract and commission work	ค่าใช้จ่าย ในการขาย Cost of sale	ค่าใช้จ่า ในการบริหาร และสำนักงาน Administrative expense	ค่าใช้จ่าอื่น ๆ Other taxes	ค่าภาษี มูลค่าเพิ่มสุทธิ Net value added tax	Division of Industry	
														จำนวน และมูลค่า ที่ใช้ใน การผลิต Purchase of materials and components used in production
รวม	970	4,831,863.60	3,387,355.20	192,820.20	367.3	79,721.30	258,280.10	827.7	351,142.80	548,106.00	109,823.70	3,418.70	83,673.10	Total
15	267	4,573,070.00	3,158,574.40	161,076.60	289.5	70,518.90	257,158.10	-	340,282.60	480,189.00	102,161.60	2,818.20	81,129.70	Manufacture of food products and beverages
17	73	4,598.50	3,865.60	136.6	-	15.3	60	-	174.7	235.2	108.5	2.7	0.1	Manufacture of textiles
18	310	36,044.50	17,955.70	1,960.10	-	281.2	495	827.7	1,250.40	8,090.90	4,962.10	221.3	331	Manufacture of wearing apparel, dressing and dyeing of fur
19														Tanning and dressing of leather; manufacture of luggage, handbags, saddlery, harness and footwear
20	9	66,797.80	8,522.00	4,243.50	-	1,629.30	25	-	1,626.00	50,747.00	-	5	0	Manufacture of wood and of products of wood and cork, except furniture; manufacture of articles of straw and plaiting materials
22	35	1,047.80	608.6	25.5	-	11.9	272.1	-	42.1	78.6	0	8.9	0	Manufacture of articles of straw and plaiting materials
24	20	2,246.20	1,646.00	182.6	6	52.4	12	-	85.5	228.5	-	33.2	0	Publishing, printing and reproduction of recorded media
24	4	387.7	306.7	9	-	17	-	-	38	14.2	2.1	0.6	0	Manufacture of chemicals and chemical products
25	1	D	D	D	-	D	-	-	D	D	D	D	D	Manufacture of rubber and plastics products
26	47	109,270.30	66,651.40	21,096.60	8.3	6,743.90	20	-	5,519.20	5,964.00	2,578.70	88.2	2,140.70	Manufacture of other non-metallic mineral products
27	2	D	D	D	-	D	-	-	D	D	D	D	D	Manufacture of basic metals
28	96	13,886.70	9,850.70	953	61.6	170.2	101.3	-	1,255.90	1,325.10	2.1	166.7	1.4	Manufacture of fabricated metal products, except machinery and equipment
29	31	3,925.90	3,412.60	246.5	2	38.7	12	-	78.1	106.2	-	29.9	0	Manufacture of machinery and equipment n.e.c.
31	5	608.9	566	79.2	-	-	50	-	6	103.1	-	4.6	0	Manufacture of electrical machinery and apparatus n.e.c.
33														Manufacture of medical, precision and optical instruments, watches and clocks
35	2	D	D	D	-	D	-	-	D	D	D	D	D	Manufacture of other transport equipment
36	66	7,983.70	5,059.50	1,331.00	-	197	74.6	-	348.7	940.5	0	32.4	0.1	Manufacture of furniture; manufacturing n.e.c.

หมายเหตุ: D หมายถึง ตัวเลขที่ไม่ได้บอก

Note : D means disclosure prohibited.

ที่มา : สำมะโนอุตสาหกรรม พ.ศ.2550 จังหวัด อุทัยธานี

Source : The 2007 Industrial Census, Uthai Thani Province, National Statistical Office, Ministry of Information and Communication Technology

ตาราง 10 รายรับที่ดินของสถานประกอบการอุตสาหกรรมผลิตภัณฑ์ 2549 อุตสาหกรรมพลาสติก

TABLE 10 TOTAL RECEIPTS OF MANUFACTURING ESTABLISHMENTS IN 2006 BY DIVISION OF INDUSTRY

รหัส Code	หมวดอุตสาหกรรม Division of Industry	จำนวน สถานประกอบการ Number of establishments	รวม Total	มูลค่าผลิต Sales of goods produced	รายรับจาก การขายสินค้า Receipts for goods sold	รายรับจาก รับจ้างทำ Receipts for contract and commission work	รายรับจาก บริการ Receipts for services	รายรับจาก ให้เช่า Receipts for rent on land	ดอกเบี้ย Dividend	รายรับ Other	กำไรสุทธิ Net profit	รายรับ Other			
													จำนวน สถานประกอบการ Number of establishments	รวม Total	มูลค่าผลิต Sales of goods produced
รวม		970	6,360,021.20	5,803,540.20	308,647.60	168,584.90	-	1,252.30	148	1,713.70	60,345.60	7,381.40	8,407.60	Total	
15	การผลิตพลาสติกเพื่อการบรรจุภัณฑ์	267	5,870,292.30	5,487,939.70	306,690.50	-	-	-	40	1,713.70	60,284.50	7,067.20	6,556.70	Manufacture of food products and beverages	
17	การผลิตสิ่งทอ	73	15,948.40	15,723.60	113	98.4	-	-	-	-	-	-	-	13.4	Manufacture of textiles
18	การผลิตเครื่องแต่งกาย	310	58,273.20	49,829.90	1,072.50	6,775.50	-	-	-	-	46.8	314.2	234.3	Manufacture of wearing apparel; dressing and dyeing of fur	
19	การผลิตเครื่องใช้ไฟฟ้า	9	145,590.10	7,560.90	30	137,999.20	-	-	-	-	-	-	-	Tanning and dressing of leather; manufacture of luggage, handbags, saddlery, harness and footwear	
20	การผลิตไม้และผลิตภัณฑ์จากไม้	35	1,747.70	1,322.00	360	-	-	42.9	-	-	14.3	-	8.6	Manufacture of wood and of products of wood and cork, except furniture; manufacture of articles of straw and plaiting materials	
22	การผลิตสิ่งพิมพ์	20	5,533.80	5,514.30	19.5	-	-	-	-	-	-	-	-	Publishing, printing and reproduction of recorded media	
24	การผลิตเคมีภัณฑ์และผลิตภัณฑ์	4	1,545.00	1,545.00	-	-	-	-	-	-	-	-	-	Manufacture of chemicals and chemical products	
25	การผลิตพลาสติกแข็งและพลาสติก	1	D	D	-	-	-	-	-	-	-	-	-	Manufacture of rubber and plastics products	
26	การผลิตเหล็กกล้าและเหล็ก	47	169,231.30	167,847.30	26	1,150.00	-	-	108	-	-	-	-	100	Manufacture of other non-metallic mineral products
27	การผลิตโลหะขั้นมูลฐาน	2	D	D	-	D	-	-	-	-	-	-	-	-	Manufacture of basic metals
28	การผลิตเหล็กกล้าและเหล็กที่ผ่านการรีดร้อน	96	34,972.80	25,156.40	157.9	9,658.50	-	-	-	-	-	-	-	-	Manufacture of fabricated metal products, except machinery and equipment
29	การผลิตเครื่องจักรและอุปกรณ์	31	11,451.60	901	18	7,932.50	-	1,200.00	-	-	-	-	-	1,400.00	Manufacture of machinery and equipment n.e.c.
31	การผลิตเครื่องจักรและอุปกรณ์ไฟฟ้า	5	970.4	0	70	898	-	-	-	-	-	-	-	2.4	Manufacture of electrical machinery and apparatus n.e.c.
33	การผลิตอุปกรณ์ที่ใช้ในทางการแพทย์	2	D	D	-	-	-	-	-	-	-	-	-	-	Manufacture of medical, precision and optical instruments, watches and clocks
35	การผลิตเครื่องปรับอากาศ	2	D	D	-	-	-	-	-	-	-	-	-	-	Manufacture of other transport equipment
36	การผลิตเฟอร์นิเจอร์	66	25,804.50	22,002.90	90.2	3,616.70	-	9.4	-	-	-	-	-	85.2	Manufacture of furniture; manufacturing n.e.c.

หมายเหตุ : D หมายถึง ไม่ได้คิด

Note : D means disclosure prohibited.

ที่มา : สำนักอุตสาหกรรม พ.ศ.2550 จังหวัด อุทัยธานี

Source : The 2007 Industrial Census, Uthai Province, National Statistical Office, Ministry of Information and Communication Technology

ตาราง 11 มูลค่าตามบัญชีของสินทรัพย์ถาวรในปี 2549 จำแนกตามหมวดอุตสาหกรรม

TABLE 11 BOOK VALUE OF FIXED ASSETS IN 2006 BY DIVISION OF INDUSTRY

(หน่วยนับ ใน Thousand Baht)

รหัส Code	หมวดอุตสาหกรรม Division of Industry	จำนวน establishments	มูลค่าสินทรัพย์ถาวร ณ วันที่ 31 ธ.ค. 2006 Book value of fixed assets 31 Dec. 2006										สินทรัพย์ อื่น ๆ Other	สินทรัพย์ อื่น ๆ Equipment	Division of Industry				
			รวม Total	ที่ดิน Land	อาคารและ สิ่งก่อสร้าง Building and construction	เครื่องจักร Machinery	ยานพาหนะ Vehicles	เครื่องใช้ สำนักงาน Office appliances	เครื่องมือ อื่น ๆ Equipment	สินทรัพย์ อื่น ๆ Other	รวม Total	ที่ดิน Land				อาคารและ สิ่งก่อสร้าง Building and construction	เครื่องจักร Machinery	ยานพาหนะ Vehicles	เครื่องใช้ สำนักงาน Office appliances
รวม		970	3,957,461.60	670,896.30	1,264,905.80	1,493,244.00	473,841.60	15,067.20	33,796.10	6,510.60	3,327,048.00	674,256.50	1,180,573.00	1,043,856.70	382,446.60	12,911.30	28,656.20	4,347.70	Total
15	การผลิตสินค้าเกษตรและปศุสัตว์	267	3,468,146.70	567,778.80	1,118,492.20	1,395,707.70	339,510.30	11,101.30	29,153.20	6,403.10	2,886,239.90	570,043.40	1,041,495.50	965,398.60	272,754.70	9,422.20	24,892.40	4,252.70	Manufacture of food products and beverages
17	การผลิตสิ่งทอ	73	28,052.00	2,287.30	21,234.30	1,221.30	1,113.80	182.5	1,905.30	107.5	26,109.80	2,888.30	20,158.20	982.7	891	164.3	1,530.40		95 Manufacture of textiles
18	การผลิตเครื่องหนัง วัสดุพลาสติกและผลิตภัณฑ์	310	96,293.70	18,289.50	47,936.80	11,235.30	16,616.40	1,545.40	670.1	-	88,644.50	19,151.50	48,538.60	8,950.80	13,114.00	1,331.70	557.8		- Manufacture of wearing apparel; dressing and dyeing of fur
19	การผลิตเครื่องหนัง วัสดุพลาสติกและผลิตภัณฑ์	9	40,788.00	22	13,305.00	25,526.00	1,850.00	80	5	-	34,638.50	22	12,639.80	20,420.80	1,480.00	72	4		- Tanning and dressing of leather; manufacture of luggage, handbags, saddlery, harness and footwear
20	การผลิตโลหะขั้นพื้นฐาน	35	5,906.50	2,727.20	2,453.50	307.3	122.9	285.7	10	-	5,667.20	2,727.20	2,330.80	245.8	98.3	257.1	8		- Manufacture of wood and of products of wood and cork, except furniture; manufacture of articles of straw and plaiting materials
22	การผลิตเครื่องจักรกล	20	22,563.50	7,285.00	8,295.00	1,331.50	4,957.00	684.5	10.5	-	20,891.60	7,355.00	7,880.30	1,065.20	3,965.60	616.1	9.5		- Publishing, printing and reproduction of recorded media
24	การผลิตเคมีภัณฑ์และผลิตภัณฑ์	4	314	20	40	44	90	-	120	-	261.2	20	38	35.2	72	-	96		- Manufacture of chemicals and chemical products
25	การผลิตผลิตภัณฑ์พลาสติก	1	D	D	D	D	D	D	D	-	D	D	D	D	D	D	D		- Manufacture of rubber and plastics products
26	การผลิตโลหะขั้นพื้นฐาน	47	136,748.90	33,948.80	9,475.50	23,253.40	68,295.10	1,119.40	656.7	-	120,538.50	33,905.90	9,001.70	19,063.60	57,062.10	986.3	518.9		- Manufacture of other non-metallic mineral products
27	การผลิตโลหะขั้นพื้นฐาน	2	D	D	D	D	D	D	D	-	D	D	D	D	D	D	D		- Manufacture of basic metals
28	การผลิตโลหะขั้นพื้นฐาน	96	69,230.40	18,532.40	16,460.90	7,522.20	26,247.30	33.4	444.1	-	62,066.90	19,027.90	15,637.80	6,017.80	20,997.90	30.1	355.5		- Manufacture of fabricated metal products, except machinery and equipment
29	การผลิตเครื่องจักรกล	31	22,750.70	7,987.80	5,070.70	4,100.90	5,351.40	-	239.9	-	20,538.70	7,987.80	4,817.20	3,280.70	4,281.10	-	191.9		- Manufacture of machinery and equipment n.e.c.
31	การผลิตเครื่องจักรกล	5	649	-	-	147	492	-	10	-	519.2	-	-	117.6	393.6	-	8		- Manufacture of electrical machinery and apparatus n.e.c.
33	การผลิตอุปกรณ์การแพทย์	2	D	D	D	D	D	D	D	-	D	D	D	D	D	D	D		- Manufacture of medical, precision and optical instruments, watches and clocks
35	การผลิตเครื่องจักรกล	2	D	D	D	D	D	D	D	-	D	D	D	D	D	D	D		- Manufacture of other transport equipment
36	การผลิตเฟอร์นิเจอร์	66	52,989.30	10,147.50	20,296.90	16,239.40	6,062.50	-	243	-	47,984.70	10,047.50	19,282.00	12,991.50	4,850.00	-	213.6		- Manufacture of furniture; manufacturing n.e.c.

หมายเหตุ : D หมายถึง ข้อมูลที่ไม่เปิดเผย

Note : D means disclosure prohibited.

ที่มา : สำนักงานทะเบียนการค้า กระทรวงพาณิชย์

Source : The 2007 Industrial Census, Uthai Thani Province, National Statistical Office, Ministry of Information and Communication Technology

ตาราง 12 มูลค่าสินทรัพย์ถาวรที่เปลี่ยนแปลงระหว่าง มกราคม - ธันวาคม 2549 จำนวนตามหมวดอุตสาหกรรม

TABLE 12 VALUE OF FIXED ASSETS CHANGE IN JANUARY - DECEMBER 2006 BY DIVISION OF INDUSTRY

(พันบาท In Thousand Baht)

รหัส Code	หมวดอุตสาหกรรม	จำนวน สถาน- ประกอบ การ Number of establishments	มูลค่าสินทรัพย์ถาวรที่เปลี่ยนแปลง		Change in value of fixed assets		Division of Industry
			รวม Total	มูลค่าสินทรัพย์ ถาวรที่ซื้อหรือ ผลิตขึ้นเอง Value of new or cost producing of fixed assets	มูลค่าสินทรัพย์ การที่ขาย Value of disposal of fixed assets	ค่าโอน กรรมสิทธิ์ Ownership transfer fee	
	รวม	970	40,547.50	40,547.50	-	-	Total
15	การผลิตผลิตภัณฑ์อาหารและเครื่องดื่ม	267	39,990.40	39,990.40	-	-	Manufacture of food products and beverages
17	การผลิตสิ่งทอ	73	0.1	0.1	-	-	Manufacture of textiles
18	การผลิตเครื่องแต่งกาย รวมทั้งการตกแต่งและซ่อมเสื้อผ้า	310	229.2	229.2	-	-	Manufacture of wearing apparel; dressing and dyeing of fur
19	การซ่อมและตกแต่งรองเท้า รวมทั้งการผลิตกระเป๋าเดินทาง กระเป๋าถือ อานม้า เครื่องเขียนฉาก และรองเท้า	9	8	8	-	-	Tanning and dressing of leather; manufacture of luggage, handbags, saddlery, harness and footwear
20	การผลิตไม้และผลิตภัณฑ์จากไม้และไม้ก๊อก ยกเว้น เฟอร์นิเจอร์ รวมทั้งการผลิตสิ่งของที่ทำจากฟางและวัสดุจากสานอื่นๆ	35	28.6	28.6	-	-	Manufacture of wood and of products of wood and cork, except furniture; manufacture of articles of straw and plaiting materials
22	การพิมพ์โฆษณา การพิมพ์ และการทำสำเนาสื่อบันทึก	20	-	-	-	-	Publishing, printing and reproduction of recorded media
24	การผลิตเคมีภัณฑ์และผลิตภัณฑ์เคมี	4	0.5	0.5	-	-	Manufacture of chemicals and chemical products
25	การผลิตผลิตภัณฑ์ยางและพลาสติก	1	-	-	-	-	Manufacture of rubber and plastics products
26	การผลิตผลิตภัณฑ์จากแร่โลหะ	47	-	-	-	-	Manufacture of other non-metallic mineral products
27	การผลิตโลหะขั้นมูลฐาน	2	-	-	-	-	Manufacture of basic metals
28	การผลิตผลิตภัณฑ์ที่ทำจากโลหะประดิษฐ์ ยกเว้นเครื่องจักรและอุปกรณ์	96	245	245	-	-	Manufacture of fabricated metal products, except machinery and equipment
29	การผลิตเครื่องจักรและอุปกรณ์ ซึ่งมีได้จัดประเภทไว้ในที่อื่น	31	-	-	-	-	Manufacture of machinery and equipment n.e.c.
31	การผลิตเครื่องจักรและอุปกรณ์ไฟฟ้า ซึ่งมีได้จัดประเภทไว้ในที่อื่น	5	-	-	-	-	Manufacture of electrical machinery and apparatus n.e.c.
33	การผลิตอุปกรณ์ที่ใช้ในการแพทย์ การวัดความถี่ และอุปกรณ์ที่ใช้ในทางทัศนศาสตร์ นาฬิกา	2	-	-	-	-	Manufacture of medical, precision and optical instruments, watches and clocks
35	การผลิตเครื่องอุปโภคบริโภคขนส่งอื่นๆ	2	D	D	-	-	Manufacture of other transport equipment
36	การผลิตเฟอร์นิเจอร์ รวมทั้งการผลิตซึ่งมีได้จัดประเภทไว้ในที่อื่น	66	40.7	40.7	-	-	Manufacture of furniture; manufacturing n.e.c.

หมายเหตุ : D หมายถึง ตัวเลขที่ไม่เปิดเผย

Note : D means disclosure prohibited.

ที่มา : สำนักงานอุตสาหกรรม พ.ศ.2550 จังหวัด อุทัยธานี

สำนักงานสถิติแห่งชาติ กระทรวงเทคโนโลยีสารสนเทศและการสื่อสาร

Source : The 2007 Industrial Census, Uthai Thani Province, National Statistical Office, Ministry of Information and Communication Technology

ภาคผนวก
APPENDIX

ภาคผนวก ก

ระเบียบวิธี

1. แผนการสุ่มตัวอย่าง

1.1 สถานประกอบการที่มีคนทำงานระหว่าง 1 – 10 คน

แผนการสุ่มตัวอย่างที่ใช้เป็นแบบ Stratified Systematic Sampling โดยมีประเภทอุตสาหกรรมเป็นสตราตัม สถานประกอบการเป็นหน่วยตัวอย่าง

1.1.1 การจัดสตราตัม

ประเภทอุตสาหกรรม (รหัส 4 หลัก) เป็นสตราตัม มีจำนวนทั้งสิ้นมี 127 สตราตัม และในแต่ละสตราตัม ได้แบ่งออกเป็น 4 กลุ่ม ตามจำนวนคนทำงาน ดังนี้

กลุ่มที่	1	2	3	4
จำนวนคนทำงาน	1	2-3	4-5	6-10

1.1.2 การเลือกตัวอย่าง

ได้ทำการเลือกสถานประกอบการตัวอย่างในแต่ละสตราตัมและกลุ่มสถานประกอบการ ด้วยวิธีการสุ่มแบบมีระบบ อย่างอิสระต่อกัน ได้จำนวนสถานประกอบการตัวอย่างทั้งสิ้น 970 แห่ง

1.2 สถานประกอบการที่มีคนทำงานตั้งแต่ 11 คนขึ้นไป

ไม่มีการเลือกสถานประกอบการตัวอย่าง ซึ่งทำการเจนนับสถานประกอบการทุกแห่ง จำนวนทั้งสิ้น 970 แห่ง โดยได้แบ่งสถานประกอบการออกเป็น 10 กลุ่ม ตามจำนวนคนทำงาน ดังนี้

กลุ่มที่	5	6	7	8	9	10	11	12	13	14
จำนวนคนทำงาน	11-15	16-20	21-25	26-30	31-50	51-100	101-200	201-500	501-1,000	≥ 1,001

ดังนั้นจำนวนสถานประกอบการที่ต้องเจนนับทั้งสิ้น 970 แห่ง ซึ่งกระจายไปตามกลุ่มสถานประกอบการ

2. วิธีการประมาณผล

ในระดับจังหวัดได้นำเสนอผลการสำรวจ จำแนกตามประเภทอุตสาหกรรมรหัส 2 หลัก และ กลุ่มสถานประกอบการ (จำนวนคนทำงาน) 6 กลุ่ม คือ

กลุ่มที่	1	2	3	4	5	6
จำนวนคนทำงาน	1 – 15	16 – 25	26 – 30	31 – 50	51 – 200	≥ 201

ในการประมาณค่า กำหนดให้

$$p = 1, 2, 3, \dots, n_{jm} \quad (\text{สถานประกอบการตัวอย่าง})$$

$$m = 1, 2, 3, \dots, 14 \quad (\text{กลุ่มสถานประกอบการ})$$

$$l = 1, 2, 3, \dots, 23 \quad (\text{ประเภทอุตสาหกรรม รหัส 2 หลัก})$$

$$j = 1, 2, 3, \dots, 127 \quad (\text{ประเภทอุตสาหกรรม รหัส 4 หลัก})$$

2.1 การหาค่ายอดรวม และการหาค่าประมาณยอดรวม

2.1.1 สูตรการประมาณค่ายอดรวมของลักษณะที่ต้องการศึกษา X สำหรับสถานประกอบการที่มี คนทำงานระหว่าง 1–10 คน กลุ่มสถานประกอบการ m ประเภทอุตสาหกรรม l คือ

$$\hat{X}_{lm} = \sum_{j=1}^{A_l} \hat{X}_{jm} \quad \dots\dots\dots(1)$$

โดยที่ \hat{X}_{jm} คือ ค่าประมาณยอดรวมของลักษณะที่ต้องการศึกษา X สำหรับสถานประกอบการที่มีคนทำงานระหว่าง 1 – 10 คน กลุ่มสถานประกอบการ m ประเภทอุตสาหกรรม j ซึ่ง

$$\hat{X}_{jm} = \sum_{p=1}^{n_{jm}} w_{jm} x_{jmp}$$

x_{jmp} คือ ค่าของลักษณะที่ต้องการศึกษา X ของสถานประกอบการตัวอย่าง p กลุ่มสถานประกอบการ m ประเภทอุตสาหกรรม j

w_{jm} คือ ค่าถ่วงน้ำหนักของกลุ่มสถานประกอบการ m ประเภทอุตสาหกรรม j ซึ่ง

$$w_{jm} = \frac{N_{jm}}{n_{jm}}$$

N_{jm} คือ จำนวนสถานประกอบการทั้งสิ้น สำหรับสถานประกอบการที่มีคนทำงานระหว่าง 1–10 คน กลุ่มสถานประกอบการ m ประเภทอุตสาหกรรม

n_{jm} คือ จำนวนสถานประกอบการที่จ้างได้ทั้งสิ้น สำหรับสถานประกอบการที่มี
 คนทำงาน ระหว่าง 1 – 10 คน กลุ่มสถานประกอบการ m ประเภท
 อุตสาหกรรม j

A_l คือ จำนวนประเภทอุตสาหกรรม รหัส 4 หลักทั้งสิ้น ที่ประกอบกันเป็นประเภท
 อุตสาหกรรม รหัส 2 หลัก ในแต่ละประเภทอุตสาหกรรม l

2.1.2 สูตรค่ายอดรวมของลักษณะที่ต้องการศึกษา X สำหรับสถานประกอบการที่มีคนทำงานตั้งแต่
 11 คนขึ้นไป กลุ่มสถานประกอบการ m ประเภทอุตสาหกรรม l คือ

$$X_{lm} = \sum_{j=1}^{A_l} \sum_{p=1}^{M_{jm}} x_{jmp} \dots\dots\dots(2)$$

โดยที่ M_{jm} คือ จำนวนสถานประกอบการทั้งสิ้น สำหรับสถานประกอบการที่มีคนทำงานตั้งแต่ 11
 คนขึ้นไป กลุ่มสถานประกอบการ m ประเภทอุตสาหกรรม j

2.1.3 สูตรค่ายอดรวม และสูตรการประมาณค่ายอดรวมของลักษณะที่ต้องการศึกษา X สำหรับสถาน-
 ประกอบการ ประเภทอุตสาหกรรม l ของแต่ละกลุ่มสถานประกอบการที่ต้องการนำเสนอผล มี
 จำนวน 6 กลุ่ม คือ

กลุ่ม		ระดับจังหวัด
1. 1 – 15 คน	$m = 1, 2, 3, 4, 5$	$\hat{X}'_{l1} = \sum_{m=1}^4 \hat{X}_{lm} + X_{l5}$
2. 16 – 25 คน	$m = 6, 7$	$X'_{l2} = \sum_{m=6}^7 X_{lm}$
3. 26 – 30 คน	$m = 8$	$X'_{l3} = X_{l8}$
4. 31 – 50 คน	$m = 9$	$X'_{l4} = X_{l9}$
5. 51 – 200 คน	$m = 10, 11$	$X'_{l5} = \sum_{m=10}^{11} X_{lm}$
6. ≥ 201 คน	$m = 12, 13, 14$	$X'_{l6} = \sum_{m=12}^{14} X_{lm}$

3. วิธีการเก็บรวบรวมข้อมูล

การเก็บรวบรวมข้อมูลใช้วิธีส่งเจ้าหน้าที่ ซึ่งเป็นข้าราชการและลูกจ้างของสำนักงานสถิติแห่งชาติ ออกไป ทำการสัมภาษณ์เจ้าของผู้ประกอบการหรือผู้ที่ได้รับมอบหมายให้ตอบข้อมูลของสถานประกอบการ อุตสาหกรรมการผลิต ในระหว่าง เดือน กรกฎาคม-กันยายน 2550

4. ความคลาดเคลื่อนของข้อมูล

ข้อมูลที่น่าเสนอไว้ในรายงานฉบับนี้ อาจจะมีคลาดเคลื่อนอยู่บ้างคลาดเคลื่อนดังกล่าวเป็น ความคลาดเคลื่อนจากการเลือกตัวอย่าง (Sampling error) และคลาดเคลื่อนที่เกิดจากสาเหตุอื่น (Non-Sampling error) เช่น ผู้ตอบไม่ให้ข้อมูลตามความเป็นจริง ข้อมูลในแบบสอบถามไม่ครบถ้วน การลงรหัส ผิดพลาดหรือการบันทึกข้อมูลผิดพลาด เป็นต้น อย่างไรก็ตามสำนักงานสถิติแห่งชาติได้พยายามควบคุมให้ข้อมูลมี ความคลาดเคลื่อนน้อยที่สุด จึงขอให้ผู้ใช้ข้อมูลใช้ข้อมูลด้วยความระมัดระวังตามสมควร

5. การปิดตัวเลข

ผลรวมของแต่ละจำนวนอาจไม่เท่ากับยอดรวม ทั้งนี้เนื่องจากการปิดเศษ

ภาคผนวก ข

คำนิยาม

แนวคิดและคำนิยาม

1. สถานประกอบการอุตสาหกรรมการผลิต

หมายถึง สถานประกอบการที่ดำเนินกิจการเกี่ยวกับการผลิต ซึ่งหมายถึงการเปลี่ยนรูปวัตถุดิบให้เป็นผลิตภัณฑ์ชนิดใหม่ด้วยเครื่องจักรกลหรือเคมีภัณฑ์ โดยไม่คำนึงถึงว่างานนั้นทำด้วยเครื่องจักรหรือด้วยมือหรือทำในโรงงาน โรงซ่อม หรือ เคหะสถาน หรือผลิตภัณฑ์นั้นขายส่งหรือขายปลีกก็ตาม การประกอบชิ้นส่วนของผลิตภัณฑ์ที่ผลิตขึ้นนับว่าเป็นการผลิตด้วย

2. การจำแนกประเภทอุตสาหกรรมการผลิต

ในการจัดทำสำมะโนอุตสาหกรรม พ.ศ.2550 ได้จำแนกประเภทอุตสาหกรรมการผลิตตามกิจกรรมทางเศรษฐกิจทุกประเภทตามมาตรฐานสากล (International Standard Industrial Classification of All Economic Activities ; ISIC - : Rev.3) ซึ่งอุตสาหกรรมผลิตจัดอยู่ในประเภท D : การผลิต

การจัดจำแนกโครงสร้างประเภทอุตสาหกรรมผลิต เป็นดังนี้

หมวด ได้แก่ กลุ่มอุตสาหกรรม ซึ่งแบ่งเป็นกลุ่มย่อยจากประเภท และใช้แทนด้วยเลขรหัส 2 ตัวแรกตั้งแต่รหัส 15 – 37 รวม 23 หมวด

3. รูปแบบการจัดตั้งตามกฎหมาย

3.1 ส่วนบุคคล ห้างหุ้นส่วนสามัญที่ไม่เป็นนิติบุคคล

หมายถึง สถานประกอบการที่มีเจ้าของเป็นบุคคลธรรมดา คนเดียวหรือหลายคนรวมกัน และให้หมายรวมถึงห้างหุ้นส่วนสามัญที่ไม่จดทะเบียนเป็นนิติบุคคลด้วย

3.2 ห้างหุ้นส่วนสามัญนิติบุคคล ห้างหุ้นส่วนจำกัด

หมายถึง สถานประกอบการที่จัดตั้งขึ้น โดยมีบุคคลตั้งแต่ 2 คนขึ้นไป รวมทุนกัน เพื่อประกอบการผลิตและมีความรับผิดชอบร่วมกัน โดยการจดทะเบียนตามกฎหมาย

3.3 บริษัทจำกัด บริษัทจำกัด (มหาชน)

บริษัทจำกัด หมายถึง สถานประกอบการที่จัดตั้งขึ้นโดยผู้ริเริ่มคณะหนึ่ง และได้จดทะเบียนถูกต้องตามกฎหมาย โดยมีผู้ริเริ่มดำเนินการอย่างน้อย 7 คนขึ้นไป

บริษัทจำกัด (มหาชน) หมายถึง สถานประกอบการที่จัดตั้งขึ้นโดยการจดทะเบียนจัดตั้งบริษัท การควบบริษัท หรือการแปรสภาพบริษัท และวัตถุประสงค์ที่จะขายหุ้นต่อประชาชน โดยมีผู้ริเริ่มดำเนินการตั้งแต่ 15 คนขึ้นไป

3.4 ส่วนราชการ รัฐวิสาหกิจ

หมายถึง สถานประกอบการที่รัฐบาลเป็นเจ้าของหรือมีทุนอยู่ด้วยไม่น้อยกว่าร้อยละ 50 ของทุนทั้งหมดในที่นี้หมายรวมถึงสถานประกอบการที่ดำเนินการโดยรัฐบาลด้วย ได้แก่ เรือรบ โรงฆ่าสัตว์ องค์การพอกหนัง องค์การแก้ว เป็นต้น

3.5 สหกรณ์

หมายถึง สถานประกอบการที่จัดตั้งขึ้นในรูปของสหกรณ์ โดยจดทะเบียนถูกต้องตามกฎหมายว่าด้วยสหกรณ์ โดยมีผู้ก่อตั้งไม่น้อยกว่า 10 คน

3.6 การจัดตั้งในรูปแบบอื่น ๆ

หมายถึง สถานประกอบการที่จัดตั้งในรูปแบบอื่น ๆ นอกเหนือจากที่กล่าวแล้วข้างต้น เช่น สมาคม สโมสร กลุ่มแม่บ้าน เป็นต้น

4. รูปแบบการจัดตั้งทางเศรษฐกิจ

4.1 สำนักงานแห่งเดียว

หมายถึง สถานประกอบการที่ไม่เป็นสาขาหรือหน่วยงานย่อยของสถานประกอบการอื่น และไม่มีสาขา หรือหน่วยงานย่อยอื่น

4.2 สำนักงานใหญ่

หมายถึง สถานประกอบการที่เป็นเจ้าของและควบคุมกิจการของสถานประกอบการอื่นที่เป็นสำนักงานสาขา หรือหน่วยงานย่อย

4.3 สำนักงานสาขา

หมายถึง สถานประกอบการที่เป็นสาขาหรือหน่วยงานย่อยของสถานประกอบการอื่น

5. ทุนจดทะเบียน

ทุนจดทะเบียนหรือทุนรับอนุญาต หมายถึง ทุนดำเนินการซึ่งผู้เริ่มก่อการได้ระบุไว้เมื่อจดทะเบียนจัดตั้งเป็นนิติบุคคลหรือทุนที่ได้รับอนุญาตเมื่อจัดตั้งเป็นนิติบุคคลทุนนี้ไม่ได้แสดงถึงเงินที่ได้รับจากผู้ถือหุ้นแต่เป็นการแสดงถึงความประสงค์ของผู้เริ่มก่อการว่าจะมีทุนดำเนินการเป็นจำนวนเงินเท่าใด

6. อัตราการใช้กำลังการผลิต

หมายถึง สัดส่วนระหว่างปริมาณผลผลิตจริงกับกำลังการผลิตสูงสุด ที่สามารถผลิตได้ในช่วงเวลาหนึ่ง คำนวณโดยปริมาณการผลิตจริงหารด้วยกำลังการผลิต

7. คนทำงาน

หมายถึง คนที่ทำงานในสถานประกอบการทั้งที่ได้รับเงินเดือนและไม่ได้รับเงินเดือน ที่สถานประกอบการมีอยู่ตามปกติ รวมทั้งผู้ที่ปกติทำงานอยู่ในสถานประกอบการแห่งนี้ แต่ในวันดังกล่าว ไม่ได้มาทำงาน เนื่องจากเจ็บป่วย ลาหยุดพักผ่อน โดยได้รับค่าจ้าง/เงินเดือน

คนทำงานประกอบด้วย

7.1 คนทำงานโดยไม่ได้รับค่าจ้าง เงินเดือน

หมายถึง เจ้าของกิจการหรือหุ้นส่วนที่ทำงานให้สถานประกอบการ โดยไม่ได้รับค่าจ้าง เงินเดือน และผู้ที่อาศัยอยู่ในครัวเรือนของเจ้าของกิจการ หรือหุ้นส่วน หรือบุคคลอื่น ที่ทำงานให้กับสถานประกอบการอย่างน้อยสัปดาห์ละ 20 ชั่วโมง โดยไม่ได้รับค่าจ้างเงินเดือนเป็นประจำ

7.2 ลูกจ้างในกรรมวิธีการผลิต

หมายถึง ลูกจ้างทั้งหมดที่ทำงานเกี่ยวข้อง โดยตรงกับการผลิตในขั้นตอนต่าง ๆ หรือกิจกรรมที่เกี่ยวข้องกับการผลิต โดยได้รับค่าจ้าง เงินเดือน

ผู้ปฏิบัติงานมีฝีมือ หมายถึง ผู้ที่ทำงานด้านการผลิตซึ่งเคยได้รับการฝึกฝนอบรมมาก่อนอย่างน้อย 3 เดือน หรือผู้มีประสบการณ์ในการทำงาน 5 ปีขึ้นไปในงานเฉพาะที่ทำอยู่ เช่น ช่างนาถงานดูแลเครื่องจักร ผู้ผลิต หรือติดตั้งอุปกรณ์ ผู้เดินเครื่องจักร ผู้ประกอบชิ้นส่วนต่าง ๆ เป็นต้น

ผู้ปฏิบัติงานไม่มีฝีมือ หมายถึง ผู้ที่ทำงานด้านการผลิตที่ได้รับการฝึกงานก่อนปฏิบัติงานน้อยกว่า 2 สัปดาห์ เช่น พนักงานทำความสะอาดเครื่องจักร

7.3 ลูกจ้างอื่น ๆ

หมายถึง ลูกจ้างทั้งหมดนอกเหนือจากลูกจ้างในกรรมวิธีการผลิต รวมถึงผู้ปฏิบัติงาน นักบริหาร นักวิชาการ เสมียนพนักงาน เช่น ผู้จัดการ ผู้อำนวยการ และกรรมการบริหารที่ได้รับค่าจ้าง เงินเดือน ผู้ปฏิบัติงานในห้องทดลองและนักวิจัย พนักงานพิมพ์ดีด พนักงานบัญชี และพนักงานขาย เป็นต้น

ไม่รวมคนทำงาน ดังต่อไปนี้

- (1) ผู้บริหารหรือผู้ถือหุ้นที่ได้รับเบี้ยประชุมเป็นครั้งคราว
- (2) คนทำงานของสถานประกอบการอื่นที่มาปฏิบัติงานประจำที่สถานประกอบการแห่งนี้
- (3) คนทำงานที่รับงานไปทำที่บ้านแล้วนำมาส่ง โดยไม่ได้ลงทุนซื้อวัสดุ อุปกรณ์ (หรือถ้ามีการใช้เครื่องมือส่วนตัวเล็กน้อยได้ เช่น มีด เข็ม ค้อน)
- (4) คนงานที่ทำงานเป็นระยะเวลานาน เช่น ลาไปราชการทหาร
- (5) คนที่สถานประกอบการจ้างมาทำงานเฉพาะอย่างเป็นประจำ เช่น กรรมกรที่จ้างมาขนของ พนักงานเดินตลาดหรือตัวแทนจำหน่ายที่ไม่มีเงินเดือนประจำ

8. ค่าตอบแทนแรงงาน

8.1 ค่าจ้าง เงินเดือน

หมายถึง เงินที่นายจ้างหรือสถานประกอบการจ่ายให้ลูกจ้าง ในระหว่างเดือนมกราคม - เดือนธันวาคม 2549 (ก่อนหักภาษีเงินได้บุคคลธรรมดา เงินสมทบกองทุนประกันสังคมในส่วนที่ลูกจ้างต้องจ่ายค่าประกันชีวิต และรายจ่ายอื่น ๆ ของลูกจ้าง) ตามข้อตกลงการจ้างแรงงาน โดยอาจจ่ายตามเงื่อนไขของระยะเวลา หรือจ่ายตามปริมาณงาน

8.2 ค่าล่วงเวลา โบนัส เงินรางวัลพิเศษ เงินเพิ่มค่าครองชีพ ค่านายหน้า

หมายถึง เงินนอกเหนือจากค่าจ้าง เงินเดือน ที่สถานประกอบการจ่ายให้แก่ลูกจ้างเป็นค่าตอบแทนในการทำงาน

8.3 สวัสดิการและผลประโยชน์ตอบแทนอื่น ๆ

หมายถึง ผลประโยชน์ตอบแทนแรงงานที่นายจ้างหรือสถานประกอบการจ่าย หรือบริการให้แก่ลูกจ้าง ได้แก่ ค่าตอบแทนแรงงานที่จ่ายเป็นสิ่งของหรือผลผลิต และสวัสดิการที่นายจ้างจัดหาหรือบริการลูกจ้าง เช่น อาหาร เครื่องดื่ม บ้านพักคนงาน ค่าเช่าบ้าน ค่าซ่อมแซมที่อยู่อาศัย ค่ารักษาพยาบาล บริการดูแลบุตร พาหนะรับส่งมาทำงาน บ้านเช่าหรือสถานที่ต่าง ๆ ที่จัดให้ลูกจ้าง เป็นต้น ทั้งนี้ไม่รวมเสื้อผ้า เครื่องแบบที่ใช้เฉพาะในการปฏิบัติงาน (ค่าเสื้อผ้า เครื่องแบบที่ใช้เฉพาะในการปฏิบัติงาน ถือเป็นค่าใช้จ่ายอื่น ๆ ของสถานประกอบการ)

8.4 เงินที่สถานประกอบการจ่ายสมทบเข้ากองทุนเพื่อการประกันสังคม

หมายถึง เงินที่สถานประกอบการจ่ายสมทบเข้ากองทุนเพื่อการประกันสังคมของทั้งรัฐบาลและเอกชน เพื่อมิให้ลูกจ้างได้รับความเดือดร้อนเมื่อต้องขาดรายได้ไปบางส่วนหรือทั้งหมด อันเนื่องมาจากการเจ็บป่วยหรือประสบอันตรายทั้งในและนอกเวลาทำงาน การคลอดบุตร ทูพพลภาพ การว่างงาน ชราภาพ และเสียชีวิต เงินดังกล่าว ได้แก่ เงินสมทบกองทุนประกันสังคม กองทุนเงินทดแทน กองทุนสำรองเลี้ยงชีพ เป็นต้น

9. ค่าซื้อวัตถุดิบและวัสดุประกอบที่ใช้ในการผลิต

หมายถึง มูลค่าของวัตถุดิบและวัสดุประกอบฯ ที่สถานประกอบการจัดซื้อ หรือได้รับมาจากสำนักงานใหญ่ในระหว่างเดือนมกราคม - เดือนธันวาคม 2549 เพื่อใช้ในการผลิตโดยสถานประกอบการเอง หรือจ้างสถานประกอบการอื่นหรือผู้อื่นทำการผลิต มูลค่าดังกล่าวเป็นมูลค่าที่นำส่งถึงสถานประกอบการซึ่งรวมค่าภาษีขาเข้า ค่าขนส่ง ค่าประกันภัย ค่าบรรจุหีบห่อ เป็นต้น

10. ค่าเชื้อเพลิง

หมายถึง มูลค่าของเชื้อเพลิงทุกชนิดที่ซื้อมาเพื่อใช้เป็นเชื้อเพลิงสำหรับพลังงานและความร้อน ไม่รวม เชื้อเพลิงที่เป็นส่วนประกอบของผลิตภัณฑ์ หรือที่ใช้ในการผลิตกระแสไฟฟ้า หรือเชื้อเพลิงที่ได้จากผลพลอยได้ของกิจกรรมการผลิต เช่น จี๊เสื่อย เป็นต้น

11. ค่าไฟฟ้าที่ใช้ในการผลิต

หมายถึง มูลค่าไฟฟ้าทั้งหมดที่สถานประกอบการซื้อระหว่างเดือนมกราคม - เดือนธันวาคม 2549 รวมทั้งค่าไฟฟ้าที่ได้รับจากหน่วยพลังงานของสถานประกอบการอื่นแต่อยู่ในเครือข่ายกัน โดยจะต้องประมาณมูลค่าเหมือนกับการซื้อขายโดยปกติ

12. ค่าใช้จ่ายในการบำรุงรักษาและซ่อมแซมเครื่องจักร หรือโรงงานโดยสถานประกอบการอื่น

หมายถึง มูลค่าของค่าใช้จ่ายทั้งหมดที่ใช้ในการซ่อมแซมและบำรุงอาคาร และสินทรัพย์ถาวรอื่น ๆ เพื่อให้อยู่ในสภาพที่ดีใช้งานต่อไปได้ ทั้งนี้ให้รวมค่าใช้จ่ายในการบำรุงรักษาซ่อมแซมที่จัดทำโดยสถานประกอบการที่อยู่ในเครือข่ายกัน และให้ประมาณมูลค่าในการซ่อมแซมเหมือนกับการว่าจ้างสถานประกอบการอื่นหรือผู้อื่น

13. ค่าซื้อสินค้าที่ซื้อมาจำหน่ายในสภาพเดิม

หมายถึง มูลค่าในการซื้อสินค้าเพื่อนำมาจำหน่ายในสภาพเดิม โดยไม่มีการเปลี่ยนแปลงสภาพ

14. ค่าจ้างเหมาจ่ายให้สถานประกอบการอื่นผลิตสินค้าให้ โดยสถานประกอบการจัดหาวัสดุให้

หมายถึง จำนวนเงินที่จ่ายเป็นค่าจ้างให้กับสถานประกอบการอื่น เพื่อทำการผลิตสินค้าโดยวัตถุดิบและส่วนประกอบในการผลิตเป็นของสถานประกอบการผู้จ้าง

15. มูลค่าสินค้า วัตถุดิบและวัสดุประกอบฯ คงเหลือ

หมายถึง มูลค่าของสินค้า วัตถุดิบและวัสดุประกอบฯ ของสถานประกอบการที่ยังคงเหลืออยู่ โดยไม่คำนึงว่าจะเก็บไว้ ณ ที่ใดก็ตาม

มูลค่าคงเหลือต้นปี คือ มูลค่าของสินค้า วัตถุดิบและวัสดุประกอบฯ ที่เหลือมาจากปีก่อนเมื่อ 1 มกราคม 2549

มูลค่าคงเหลือปลายปี คือ มูลค่าของสินค้า วัตถุดิบและวัสดุประกอบฯ ที่เหลืออยู่เมื่อ 31 ธันวาคม 2549

16. ส่วนเปลี่ยนแปลงมูลค่าสินค้า วัตถุดิบและวัสดุประกอบฯ คงเหลือ

หมายถึง ผลต่างระหว่างมูลค่าคงเหลือปลายปีและมูลค่าคงเหลือต้นปี (มูลค่าปลายปี – มูลค่าต้นปี)

17. ค่าใช้จ่ายอื่น ๆ ของสถานประกอบการ

หมายถึง ค่าใช้จ่ายในการดำเนินกิจการต่าง ๆ ของสถานประกอบการ เช่น ค่าเช่าที่ดิน ค่าเช่าอาคารพร้อมที่ดินฯ ค่าเสื่อมราคาสินทรัพย์ถาวรทุกประเภท ค่าไฟฟ้า ค่าน้ำประปา ค่าไปรษณีย์ ค่าโทรเลข ค่าโทรศัพท์ ค่าทำบัญชี ค่าที่ปรึกษา ค่าดอกเบี้ยจ่าย หนี้สูญ ค่าภาษี ค่าโฆษณา ค่านายหน้า และอื่น ๆ เป็นต้น

18. มูลค่าขายผลผลิต

หมายถึง มูลค่าการจำหน่ายผลิตภัณฑ์ที่สถานประกอบการผลิตขึ้นเองและ/หรือที่สถานประกอบการอื่นผลิตให้โดยสถานประกอบการเป็นผู้จ่ายค่าวัตถุดิบ และวัสดุประกอบที่ใช้ในการผลิต ในระหว่างเดือนมกราคม - เดือนธันวาคม 2549 ทั้งนี้ให้รวมมูลค่าผลผลิตที่สถานประกอบการผลิตเพื่อใช้เอง หรือให้คนทำงาน เป็นส่วนหนึ่งของค่าตอบแทนแรงงาน ผลผลิตที่จัดส่งให้สำนักงานใหญ่ สำนักงานสาขา หรือสำนักงานขายของ โรงงานและรายรับจากการขายผลพลอยได้และเศษวัสดุ

19. รายรับจากการขายสินค้าที่ซื้อมาจำหน่ายในสภาพเดิม

หมายถึง จำนวนเงินที่สถานประกอบการได้รับจากการขายสินค้าที่ซื้อมาจำหน่ายโดยไม่มีการเปลี่ยนแปลงสภาพ

20. รายรับจากการรับจ้างเหมาทำการผลิตสินค้าให้สถานประกอบการอื่น

หมายถึง จำนวนเงินที่ได้รับจากผู้จ้างในการรับจ้างเหมาทำการผลิตสินค้า โดยผู้จ้างจัดหาวัสดุให้ถ้าเป็นการรับจ้างเหมาผลิตสินค้าให้สถานประกอบการในเครือเดียวกันจะคิดค่าบริการในการผลิตตามราคาตลาด หรือคิดจากค่าใช้จ่ายต่าง ๆ ที่เกิดขึ้นจริงในกระบวนการผลิต โดยไม่รวมค่าวัสดุที่ผู้จ้างจัดหาให้

21. รายรับจากการให้บริการ บำรุงรักษา ซ่อมแซมและติดตั้ง ให้แก่สถานประกอบการอื่น

หมายถึง จำนวนเงินที่สถานประกอบการได้รับจากการให้บริการบำรุงรักษาซ่อมแซมและติดตั้งเครื่องจักร หรือ โรงงาน ให้กับสถานประกอบการอื่นหรือลูกค้า สำหรับค่าบริการในการให้บริการแก่สถานประกอบการอื่นในเครือเดียวกัน ให้คิดมูลค่าการบริการโดยรวมค่าแรงงาน ค่าดำเนินการ และค่าวัสดุที่ใช้ในการให้บริการ

22. รายรับอื่นๆ

หมายถึง มูลค่ารายรับอื่น ๆ ของสถานประกอบการ เช่น รายรับจากการขายกากของเสีย หรือวัสดุเหลือใช้ของสถานประกอบการ และค่าขายกระแสไฟฟ้า เป็นต้น

23. มูลค่าตามบัญชีของสินทรัพย์ถาวร

หมายถึง มูลค่าสุทธิของสินทรัพย์ถาวรตามบัญชีเมื่อได้หักค่าเสื่อมราคา ค่าสึกหรอตามระยะเวลาการใช้จนถึงวันสิ้นปี สินทรัพย์ถาวร ได้แก่ ที่ดิน อาคาร เครื่องจักรและเครื่องมือ ยานพาหนะ เครื่องใช้สำนักงาน เป็นต้น มูลค่าสินทรัพย์ถาวรรวมถึงมูลค่าการต่อเติมดัดแปลง และปรับปรุงสินทรัพย์ถาวรในระหว่างเดือน มกราคม – เดือนธันวาคม 2549 เพื่อยืดอายุการใช้งาน หรือเพิ่มประสิทธิภาพการทำงาน

24. มูลค่าเพิ่ม

คำนวณโดย : มูลค่าเพิ่ม = มูลค่าผลผลิต - ค่าใช้จ่ายขั้นกลาง

มูลค่าผลผลิต หมายถึง รายรับของสถานประกอบการในรอบปี 2549 ซึ่งได้แก่

- (1) มูลค่าขายผลผลิต
- (2) รายรับจากการขายสินค้าที่ซื้อมาจำหน่ายในสภาพเดิม
- (3) รายรับจากการรับจ้างเหมาทำการผลิตสินค้าให้สถานประกอบการอื่นโดยสถานประกอบการจัดหาวัสดุให้
- (4) รายรับจากการให้บริการ บำรุงรักษา ซ่อมแซม และติดตั้งให้แก่สถานประกอบการอื่น
- (5) รายรับจากการให้เช่าอาคาร อาคารพร้อมที่ดิน ยานพาหนะ เครื่องจักรและเครื่องมือ ฯลฯ และรายรับอื่น ๆ
- (6) ส่วนเปลี่ยนแปลงมูลค่าสินค้าคงเหลือ

ค่าใช้จ่ายขั้นกลาง หมายถึง รายจ่ายที่ใช้ในการดำเนินการในขบวนการผลิตของสถานประกอบการในรอบปี 2549 ซึ่งได้แก่

- (1) ค่าซื้อวัตถุดิบ และวัสดุประกอบที่ใช้ในการผลิต
- (2) ค่าใช้จ่ายในการผลิต (ค่าเชื้อเพลิง และค่าไฟฟ้าที่ใช้ในการผลิต ค่าติดตั้งซ่อมแซมและบำรุงรักษาสินค้าที่จำหน่ายให้ลูกค้า ค่าติดตั้งซ่อมแซมและบำรุงรักษาเครื่องจักร เครื่องมือฯ และค่าใช้จ่ายในการผลิตอื่น ๆ)
- (3) ค่าซื้อสินค้าที่ซื้อมาจำหน่ายในสภาพเดิม
- (4) ค่าจ้างเหมาจ่ายให้สถานประกอบการอื่นผลิตสินค้าให้
- (5) ค่าใช้จ่ายในการขายของสถานประกอบการ (ค่าโฆษณา ค่าขนส่งสินค้าที่ขาย ค่านายหน้า ค่าประกันภัย และค่าใช้จ่ายในการขายอื่น ๆ)
- (6) ค่าใช้จ่ายในการบริหารและดำเนินงานของสถานประกอบการ (ค่าใช้จ่ายในการบริหารและดำเนินงานฯ หักด้วยค่าเช่าที่ดิน ค่าดอกเบี้ยจ่าย หนี้สูญ และขาดทุนจากการเปลี่ยนแปลงอัตราแลกเปลี่ยนฯ)
- (7) ส่วนเปลี่ยนแปลงมูลค่าวัตถุดิบและวัสดุประกอบฯ คงเหลือ

คณะผู้จัดทำ CD - ROM

หน่วยงานเจ้าของเรื่อง

สำนักงานสถิติจังหวัดอุทัยธานี

โทร. 0 5651 1312

หน่วยงานผลิตและออกแบบ

กลุ่มบูรณาการข้อมูลสถิติ

สำนักสถิติพยากรณ์

โทร. 0 2281 0333 ต่อ 1415 - 1418