

สำมะโนอุตสาหกรรม พ.ศ. 2550  
จังหวัดอุตรดิตถ์

THE 2007 INDUSTRIAL CENSUS  
UTTARADIT PROVINCE

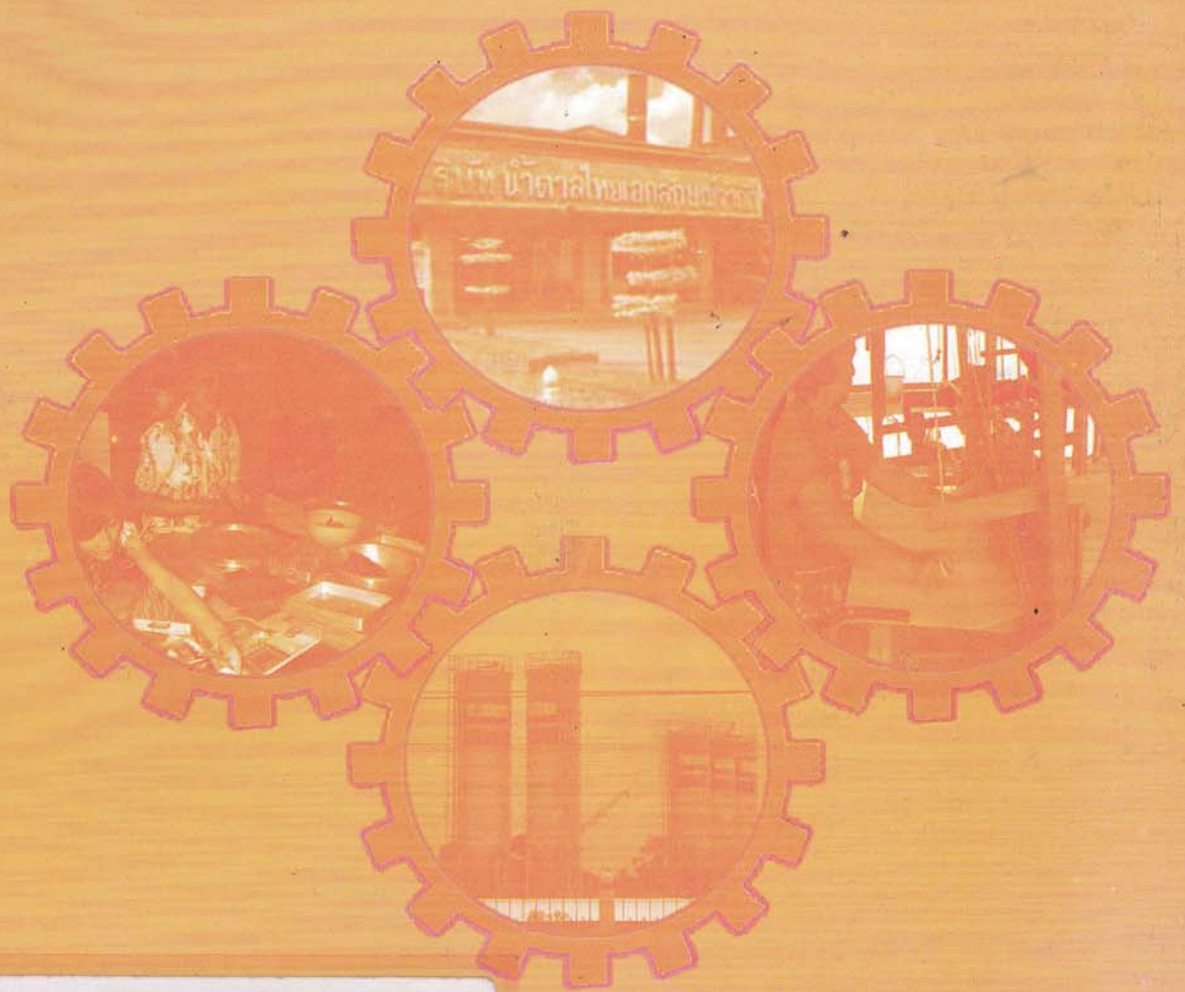

E1005F500000P42B1

สำนักงานสถิติจังหวัดอุตรดิตถ์  
UTTARADIT PROVINCIAL STATISTICAL OFFICE



กระทรวงเทคโนโลยีสารสนเทศและการสื่อสาร

สำนักงานสถิติแห่งชาติ

NATIONAL STATISTICAL OFFICE

MINISTRY OF INFORMATION AND COMMUNICATION TECHNOLOGY

คำนำ

บทสรุปสำหรับผู้บริหาร

สารบัญตาราง

บทที่ 1 บทนำ

- ❖ ความเป็นมา
- ❖ วัตถุประสงค์
- ❖ ขอบข่ายและคุ้มครอง
- ❖ คาบเวลาอ้างอิง
- ❖ รายการข้อมูลที่เกี่ยวข้อง
- ❖ ประโยชน์ของข้อมูล

บทที่ 2 สรุปข้อมูลที่สำคัญ

- ❖ ข้อมูลทั่วไปของสถานประกอบการอุตสาหกรรมการผลิต
- ❖ ข้อมูลสถิติที่สำคัญ จำแนกตามขนาดของสถานประกอบการและหมวดอุตสาหกรรม

สารบัญตารางสถิติ

- ❖ ภาค 1 ข้อมูลทั่วไปของสถานประกอบการ
  - ❖ ตอนที่ 1 จำแนกตามอำเภอ
  - ❖ ตอนที่ 2 จำแนกตามขนาดของสถานประกอบการ
  - ❖ ตอนที่ 3 จำแนกตามหมวดอุตสาหกรรม
- ❖ ภาค 2 ข้อมูลการดำเนินงานกิจการของสถานประกอบการ
  - ❖ ตอนที่ 1 จำแนกตามขนาดของสถานประกอบการ
  - ❖ ตอนที่ 2 จำแนกตามหมวดอุตสาหกรรม

ภาคผนวก

- ❖ ภาคผนวก ก ระเบียบวิธี
- ❖ ภาคผนวก ข คำนิยาม

คณะผู้จัดทำ CD-ROM

หน่วยงานที่เผยแพร่

ตารางสถิติในรูปแบบ Format Excel

- ❖ ภาค 1 ข้อมูลทั่วไปของสถานประกอบการ
  - ❖ ตอนที่ 1 จำแนกตามอำเภอ
  - ❖ ตอนที่ 2 จำแนกตามขนาดของสถานประกอบการ
  - ❖ ตอนที่ 3 จำแนกตามประเภทอุตสาหกรรม
- ❖ ภาค 2 ข้อมูลการดำเนินงานกิจการของสถานประกอบการ
  - ❖ ตอนที่ 1 จำแนกตามขนาดของสถานประกอบการ
  - ❖ ตอนที่ 2 จำแนกตามประเภทอุตสาหกรรม



หน่วยงานที่เผยแพร่

สำนักงานสถิติแห่งชาติ  
ถนนหลานหลวง เขตป้อมปราบศัตรูพ่าย กทม. 10100  
โทรศัพท์ 0 2281 0333 ต่อ 1413  
โทรสาร 0 2281 6438  
ไปรษณีย์อิเล็กทรอนิกส์ : [binfopub@nso.go.th](mailto:binfopub@nso.go.th)

หรือ

สำนักงานสถิติจังหวัดอุดรธานี  
ศาลากลางจังหวัดอุดรธานี ถนนประจักษ์มนตร อำเภอเมือง  
จังหวัดอุดรธานี  
โทร. 0 5541 1936  
โทรสาร 0 5541 2895  
ไปรษณีย์อิเล็กทรอนิกส์ : [utradit@nso.go.th](mailto:utradit@nso.go.th)

Distributed by

Statistical Forecasting Bureau,  
National Statistical Office,  
Larn Luang Rd., Bangkok 10100, THAILAND  
Tel. : + 66 2281 0333 ext. 1413  
Fax : + 66 2281 6438  
E-mail : [binfopub@nso.go.th](mailto:binfopub@nso.go.th)

Or

Uttaradit Provincial Statistical Office  
Prachanimit Rd., Mueang, Uttaradit 53000, THAILAND  
Tel. +66 (0) 5541 1936  
Fax. +66 (0) 5541 2895  
Email : [utradit@nso.go.th](mailto:utradit@nso.go.th)

ปีที่จัดพิมพ์

2552

Published

2009

ISBN

978-974-11-2973-7

## คำนำ

ข้อมูลสถิติอุตสาหกรรมการผลิต เป็นข้อมูลที่มีความสำคัญสำหรับการกำหนดนโยบายและวางแผนพัฒนาด้านเศรษฐกิจ และอุตสาหกรรมทั้งในระดับประเทศและระดับจังหวัด สำนักงานสถิติแห่งชาติ ซึ่งเป็นหน่วยงานที่รับผิดชอบในการจัดเก็บข้อมูลทั้งทางด้านเศรษฐกิจและสังคมของประเทศ จำเป็นจะต้องจัดหาข้อมูลสถิติที่เกี่ยวข้อง เพื่อให้ประเทศมีข้อมูลสถิติพื้นฐานที่สำคัญ และเพื่อให้สอดคล้องกับข้อเสนอแนะขององค์การสหประชาชาติที่เสนอแนะให้จัดทำสำมะโนทุก 10 ปี จึงกำหนดให้มีการจัดทำสำมะโนอุตสาหกรรมขึ้น ซึ่งเป็นการจัดทำครั้งที่ 3 ของประเทศไทย เพื่อให้ทุกภาคสามารถนำข้อมูลไปใช้ประโยชน์ กล่าวคือภาครัฐใช้ในการวางแผน กำหนดนโยบาย และทิศทางการพัฒนาเศรษฐกิจด้านอุตสาหกรรมการผลิต ทั้งในระดับประเทศและระดับท้องถิ่น การจัดทำแผนส่งเสริมวิสาหกิจขนาดกลางและขนาดย่อม (SMEs) ใช้ในการจัดทำบัญชีประชาชาติ ใช้ประกอบการพิจารณาจัดโครงสร้างพื้นฐาน เพื่อสนับสนุนและส่งเสริมอุตสาหกรรมการผลิตของประเทศได้อย่างมีประสิทธิภาพ สำหรับภาคเอกชนใช้เป็นเครื่องมือสำหรับผู้ประกอบการในการวางแผนธุรกิจ การตัดสินใจลงทุนขยายกิจการขยายสาขา การพิจารณาเปรียบเทียบกับกิจการอื่น ๆ การบริหารและควบคุมการดำเนินงานกิจการด้านต่าง ๆ ให้มีประสิทธิภาพยิ่งขึ้น และสุดท้ายภาคประชาชนใช้ในการพิจารณาประกอบการตัดสินใจเข้ามาลงทุน การศึกษาวิเคราะห์เชิงลึกเกี่ยวกับอุตสาหกรรมการผลิตที่อยู่ในความสนใจ และเรื่องที่เกี่ยวข้อง

ในการจัดทำสำมะโนอุตสาหกรรมครั้งนี้ ได้ดำเนินการเก็บรวบรวมข้อมูลเป็น 2 ขั้นตอนคือ ขั้นการเก็บรวบรวมข้อมูลพื้นฐานของสถานประกอบการทุกประเภท และขั้นการเก็บรวบรวมข้อมูลรายละเอียด ซึ่งจะเก็บรวบรวมรายละเอียดเฉพาะการประกอบอุตสาหกรรมการผลิต

รายงานฉบับนี้ เป็นรายงานผลการเก็บรวบรวมข้อมูลรายละเอียดเกี่ยวกับการประกอบกิจการของสถานประกอบการ ซึ่งดำเนินการเก็บรวบรวมข้อมูลระหว่างเดือนกรกฎาคม – กันยายน 2550 ข้อมูลที่นำเสนอเป็นข้อมูลของสถานประกอบการที่มีคนทำงานตั้งแต่ 1 คนขึ้นไป ที่ประกอบอุตสาหกรรมการผลิตที่ตั้งอยู่ในเขตเทศบาล และนอกเขตเทศบาลของจังหวัดอุดรดิตถ์

สำนักงานสถิติแห่งชาติ ขอขอบคุณผู้ประกอบการและผู้เกี่ยวข้องทุกฝ่ายที่ได้ให้ความร่วมมือในการให้ข้อมูล ซึ่งเป็นผลให้การปฏิบัติงานครั้งนี้สำเร็จลุล่วงไปด้วยดี

## บทสรุปสำหรับผู้บริหาร

ปัจจุบัน โครงสร้างการผลิตของประเทศไทย ได้เปลี่ยนแปลงจากระบบเศรษฐกิจแบบเกษตรกรรม มาเป็นระบบเศรษฐกิจแบบอุตสาหกรรมมากขึ้น นอกจากนี้จะมีอุตสาหกรรมใหม่ๆ เกิดขึ้นจำนวนมาก แล้ว ลักษณะการประกอบอุตสาหกรรมขนาดเล็กและอุตสาหกรรมในครัวเรือนก็มีบทบาทต่อการเจริญเติบโตทางเศรษฐกิจโดยรวมของประเทศไทยมากขึ้น สำนักงานสถิติแห่งชาติ ในฐานะเป็นหน่วยงานที่รับผิดชอบในการเก็บรวบรวมข้อมูล ทั้งทางด้านเศรษฐกิจและสังคมของประเทศไทย จึงกำหนดให้มีการจัดทำสำมะโนอุตสาหกรรม พ.ศ. 2550 ขึ้น ซึ่งนับเป็นครั้งที่ 3 ของประเทศไทย โดยครั้งแรกจัดทำในปี พ.ศ. 2507 และครั้งที่สองในปี พ.ศ. 2540

ในการจัดทำสำมะโนอุตสาหกรรมครั้งนี้ ได้ดำเนินการเก็บรวบรวมข้อมูลเป็น 2 ขั้นตอน คือ ขั้นการเก็บรวบรวมข้อมูลพื้นฐานของสถานประกอบการทุกประเภท และขั้นการเก็บรวบรวมข้อมูลรายละเอียด ซึ่งจะเก็บรวบรวมรายละเอียด เฉพาะการประกอบอุตสาหกรรมการผลิต

สำหรับรายงานผลสำมะโนอุตสาหกรรม พ.ศ. 2550 ฉบับนี้เป็นผลการเก็บรวบรวมข้อมูล รายละเอียดเกี่ยวกับการประกอบกิจการของสถานประกอบการในปี 2549 ซึ่งดำเนินการเก็บรวบรวมข้อมูลระหว่างเดือนกรกฎาคม - กันยายน พ.ศ. 2550 ข้อมูลที่น่าเสนอเป็นข้อมูลของสถานประกอบการที่มีคนทำงานตั้งแต่ 1 คนขึ้นไป ที่ประกอบอุตสาหกรรมการผลิตที่ตั้งอยู่ในเขตเทศบาลและนอกเขตเทศบาลของจังหวัดอุดรดิตถ์ ซึ่งสรุปได้ดังนี้

### แผนภูมิ ก ร้อยละของสถานประกอบการอุตสาหกรรม การผลิต จำแนกตามหมวดอุตสาหกรรม



1. จำนวนสถานประกอบการ ผลจากการสำรวจพบว่า จังหวัดอุดรดิตถ์มีสถานประกอบการอุตสาหกรรมการผลิตทั้งสิ้น 3,171 สถานประกอบการ โดยหมวดการผลิตผลิตภัณฑ์อาหารและเครื่องดื่มเป็นหมวดที่มีจำนวนสถานประกอบการมากที่สุด คิดเป็นร้อยละ 31.1 รองลงมาเป็นหมวดการผลิตสิ่งทอ หมวดการผลิตเครื่องแต่งกายฯ คิดเป็นร้อยละ 23.7 และ 14.5 ตามลำดับ

### แผนภูมิ ข จำนวนสถานประกอบการอุตสาหกรรมการผลิต จำแนกตามขนาดของสถานประกอบการ (จำนวนคนทำงาน)

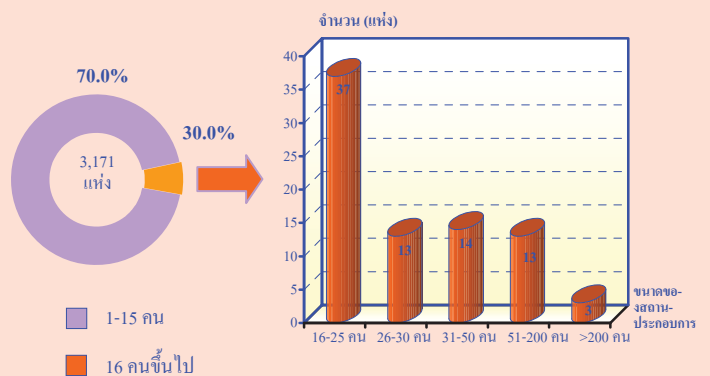

2. ขนาดของสถานประกอบการ เกือบทั้งหมดร้อยละ 97.5 เป็นสถานประกอบการขนาดเล็กที่มีคนทำงานน้อยกว่า 15 คน มีเพียง 3 สถานประกอบการเท่านั้นที่เป็นสถานประกอบการขนาดใหญ่ซึ่งเป็นจำนวนที่น้อยที่สุดของสถานประกอบการทั้งหมดในจังหวัด

แผนภูมิ ค ร้อยละของสถานประกอบการอุตสาหกรรมการผลิต  
จำแนกตามรูปแบบการจัดตั้งตามกฎหมาย

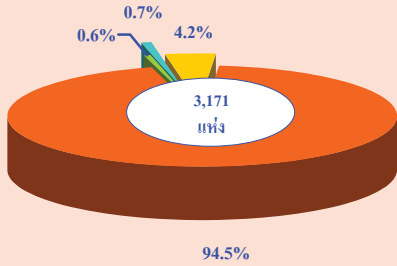

3. รูปแบบการจัดตั้งตามกฎหมาย จากสถานประกอบการทั้งสิ้น 3,171 แห่ง มีร้อยละ 94.5 เป็นสถานประกอบการส่วนบุคคล รองลงมาร้อยละ 4.2 เป็นสหกรณ์และอื่น ๆ ส่วนรูปแบบที่มีการจัดตั้งน้อยที่สุดคือห้างหุ้นส่วนสามัญนิติบุคคล/ห้างหุ้นส่วนจำกัด

แผนภูมิ ง ร้อยละของสถานประกอบการอุตสาหกรรมการผลิต  
จำแนกตามรูปแบบการจัดตั้งทางเศรษฐกิจ

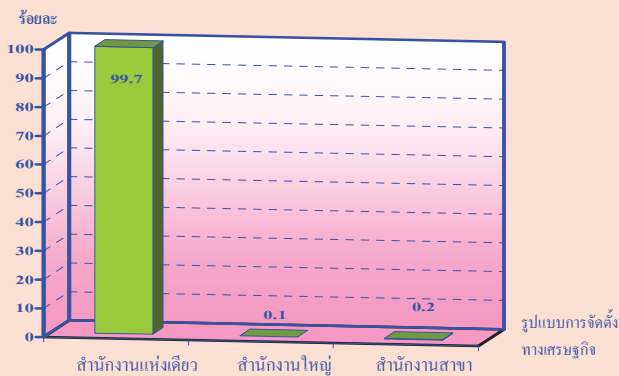

4. รูปแบบการจัดตั้งทางเศรษฐกิจ ผลจากการจัดทำสำมะโน พบว่า เกือบทั้งหมดร้อยละ 99.7 เป็นสำนักงานแห่งเดียว มีเพียงเล็กน้อยคือร้อยละ 0.2 และร้อยละ 0.1 เท่านั้นที่มีการจัดตั้งในรูปแบบสำนักงานสาขาและสำนักงานใหญ่ ตามลำดับ

แผนภูมิ จ ร้อยละของสถานประกอบการอุตสาหกรรมการผลิต  
จำแนกตามระยะเวลาในการดำเนินงาน

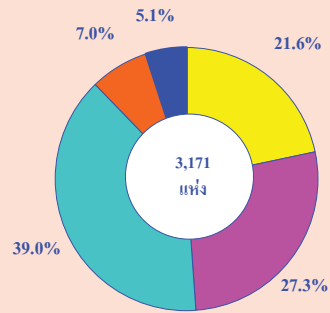

5. ระยะเวลาในการดำเนินงาน จากสถานประกอบการทั้งหมด 3,171 แห่ง พบว่า มีสถานประกอบการที่มีระยะเวลาการดำเนินงาน 10-19 ปี มากที่สุดร้อยละ 39.0 รองลงมาเป็นสถานประกอบการที่มีระยะเวลา 5-9 ปี ร้อยละ 27.3 สถานประกอบการที่มีระยะเวลา น้อยกว่า 5 ปี ร้อยละ 21.6 ตามลำดับ

แผนภูมิ ฉ ร้อยละของสถานประกอบการอุตสาหกรรมการผลิต  
จำแนกตามทุนจดทะเบียน

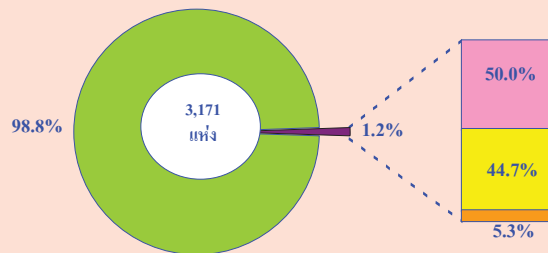

6. ทุนจดทะเบียน พบว่า สถานประกอบการเกือบทั้งหมดร้อยละ 98.8 ไม่มีทุนจดทะเบียน มีเพียงร้อยละ 1.2 เท่านั้นที่มีทุนจดทะเบียน และส่วนมากร้อยละ 50 มีทุนจดทะเบียนตั้งแต่ 100 ล้านบาทขึ้นไป รองลงมาร้อยละ 44.7 มีทุนจดทะเบียนระหว่าง 10-99 ล้านบาท

**แผนภูมิ ข จำนวนคนทำงานและลูกจ้าง ของสถานประกอบการ  
อุตสาหกรรมการผลิต จำแนกตามหมวดอุตสาหกรรม**

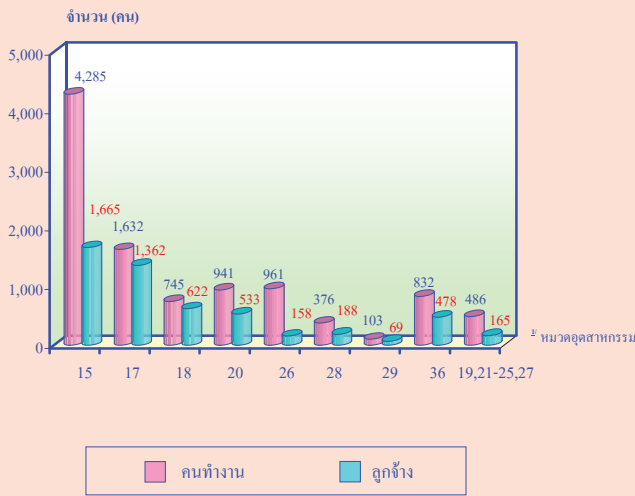

หมายเหตุ : คนทำงาน หมายถึง เจ้าของกิจการห้างหุ้นส่วน คนทำงานโดยไม่ได้รับค่าจ้าง เงินเดือน และลูกจ้าง

**7. จำนวนคนทำงาน และลูกจ้าง จากจำนวนคนทำงานทั้งสิ้น 10,361 คน เป็นลูกจ้าง 5,121 คน พบว่า หมวดที่มีคนทำงานและลูกจ้างมากที่สุดคือหมวดการผลิตอาหารและเครื่องดื่มมีคนทำงาน 4,285 คน มีลูกจ้าง 1,665 คน รองลงมาคือหมวดการผลิตสิ่งทอมีคนทำงาน 1,632 คน มีลูกจ้าง 1,362 คน**

**แผนภูมิ ข ค่าตอบแทนแรงงาน จำแนกตามหมวดอุตสาหกรรม**

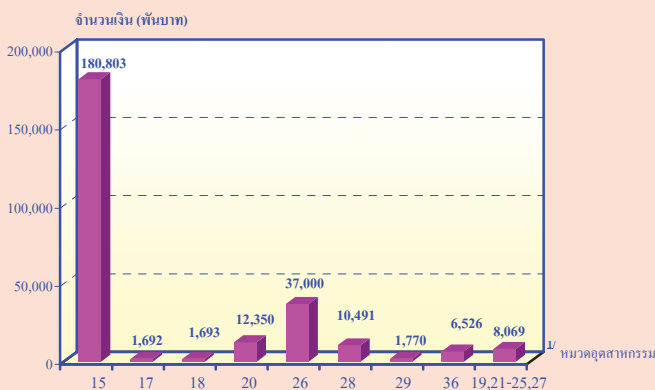

**8. ค่าตอบแทนแรงงาน จากผลการสำรวจพบว่า หมวดที่มีค่าตอบแทนแรงงานมากที่สุดคือหมวดการผลิตอาหารและเครื่องดื่มมีค่าตอบแทนแรงงานประมาณ 180 ล้านบาท รองลงมาคือหมวดการผลิตผลิตภัณฑ์จากแร่โลหะมีค่าตอบแทนแรงงานประมาณ 37 ล้านบาท**

**แผนภูมิ ค มูลค่าผลผลิต ค่าใช้จ่ายขั้นกลางและมูลค่าเพิ่มของสถานประกอบการอุตสาหกรรมการผลิต จำแนกตามหมวดอุตสาหกรรม**

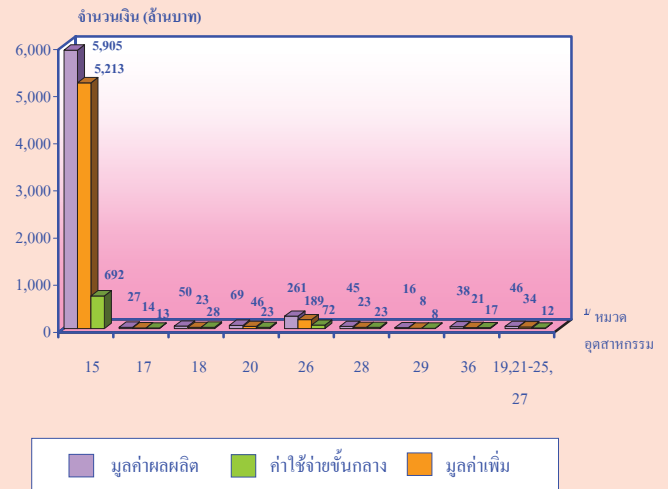

หมายเหตุ : / หมวดอุตสาหกรรม

หมวด 15 การผลิตผลิตภัณฑ์อาหารเครื่องดื่ม  
 หมวด 17 การผลิตสิ่งทอ  
 หมวด 18 การผลิตเครื่องแต่งกาย รวมทั้งการตกแต่งและซ่อมสัขนสัตว์  
 หมวด 26 การผลิตผลิตภัณฑ์จากแร่โลหะ  
 หมวด 28 การผลิตผลิตภัณฑ์ที่ทำจากโลหะประดิษฐ์ ยกเว้นเครื่องจักรและอุปกรณ์  
 หมวด 29 การผลิตเครื่องจักรและอุปกรณ์ ซึ่งมีได้จัดประเภทไว้ในที่อื่น  
 หมวด 36 การผลิตเฟอร์นิเจอร์ รวมทั้งการผลิตซึ่งมิได้จัดประเภทไว้ในที่อื่น  
 หมวด 19,21-25 และ 27 อุตสาหกรรมการผลิตอื่นๆ

**9. มูลค่าผลผลิต ค่าใช้จ่ายขั้นกลางและมูลค่าเพิ่ม พบว่า หมวดที่มีมูลค่าผลผลิต ค่าใช้จ่ายขั้นกลางและมูลค่าเพิ่มของสถานประกอบการสูงที่สุดคือ หมวดการผลิตอาหารและเครื่องดื่ม มีมูลค่าผลผลิต 5,905 ล้านบาท ค่าใช้จ่ายขั้นกลาง 5,213 ล้านบาท และมูลค่าเพิ่มของสถานประกอบการ 692 ล้านบาท รองลงมาคือหมวดการผลิตผลิตภัณฑ์จากแร่โลหะ มีมูลค่า 261 ล้านบาท ค่าใช้จ่ายขั้นกลาง 189 ล้านบาท และมูลค่าเพิ่มของสถานประกอบการ 72 ล้านบาท**

**10. สรุปและข้อเสนอแนะ** จากผลการจัดทำสำมะโนอุตสาหกรรมจังหวัดอุดรดิษฐ์ พบว่า ข้อมูลด้านการเงินเป็นข้อมูลมีความสำคัญต่อสถานประกอบการดังนั้นทางสำนักงานจึงนำเสนอข้อมูลด้านการเงินเพียงบางส่วนที่สถานประกอบการสามารถเปิดเผยได้เท่านั้น

## สารบัญตาราง

- |         |   |
|---------|---|
| ตาราง ก | จำนวนและร้อยละของสถานประกอบการอุตสาหกรรมการผลิต<br>จำแนกตามอำเภอ  |
| ตาราง ข | จำนวนและร้อยละของสถานประกอบการอุตสาหกรรมการผลิต<br>จำแนกตามลักษณะของสถานประกอบการ                                 |
| ตาราง ค | จำนวนและร้อยละของสถานประกอบการอุตสาหกรรมการผลิต<br>จำแนกตามหมวดอุตสาหกรรม   |
| ตาราง ง | จำนวนและร้อยละของคนทำงาน ลูกจ้าง และค่าตอบแทนแรงงาน<br>จำแนกตามขนาดของสถานประกอบการ และหมวดอุตสาหกรรม             |
| ตาราง จ | มูลค่าผลผลิต และมูลค่าเพิ่มของสถานประกอบการอุตสาหกรรมการผลิต<br>จำแนกตามขนาดของสถานประกอบการ และหมวดอุตสาหกรรม    |
| ตาราง ฉ | มูลค่าผลผลิต และมูลค่าเพิ่มเฉลี่ยต่อสถานประกอบการ และต่อคนทำงาน<br>จำแนกตามขนาดของสถานประกอบการ และหมวดอุตสาหกรรม |



# บทที่ 1

## บทนำ

### 1.1 ความเป็นมา

สำนักงานสถิติแห่งชาติได้จัดทำสำมะโนอุตสาหกรรมขึ้นเป็นครั้งแรกในปี 2507 และครั้งที่ 2 ในปี 2540 โดยมีวัตถุประสงค์เพื่อเก็บรวบรวมข้อมูลเกี่ยวกับจำนวนและลักษณะที่สำคัญของสถานประกอบการอุตสาหกรรมการผลิตทุกขนาดทั่วประเทศเพื่อใช้ประกอบในการกำหนดนโยบายและวางแผนพัฒนาการลงทุนและปรับปรุงกิจการอุตสาหกรรมการผลิตทั้งในภาครัฐและเอกชน

ในปัจจุบัน โครงสร้างการผลิตของประเทศได้เปลี่ยนแปลงจากระบบเศรษฐกิจแบบเกษตรกรรมมาเป็นระบบเศรษฐกิจแบบอุตสาหกรรมมากขึ้น นอกจากนี้จะมีอุตสาหกรรมใหม่ ๆ เกิดขึ้นจำนวนมากแล้ว ลักษณะการประกอบอุตสาหกรรมขนาดเล็กและอุตสาหกรรมในครัวเรือนก็มีบทบาทต่อการเจริญเติบโตทางเศรษฐกิจโดยรวมของประเทศมากขึ้น ข้อมูลโครงสร้างพื้นฐานเกี่ยวกับการประกอบอุตสาหกรรมการผลิต จึงมีความสำคัญสำหรับการกำหนดนโยบายและวางแผนพัฒนา ด้านเศรษฐกิจและอุตสาหกรรม ทั้งในระดับประเทศและระดับจังหวัดทำให้ความต้องการใช้ข้อมูลดังกล่าวเพิ่มมากขึ้น ทั้งในภาครัฐบาลและเอกชน สำนักงานสถิติแห่งชาติ ซึ่งเป็นหน่วยงานที่รับผิดชอบในการจัดเก็บข้อมูลทั้งทางด้านเศรษฐกิจและสังคมของประเทศ

จำเป็นจะต้องจัดหาข้อมูลสถิติที่เกี่ยวข้องในเรื่องนี้ เพื่อให้สอดคล้องกับข้อเสนอแนะขององค์การสหประชาชาติ ที่เสนอแนะให้จัดทำสำมะโนทุก 10 ปี สำนักงานสถิติแห่งชาติ จึงกำหนดให้มีการจัดทำสำมะโนอุตสาหกรรม พ.ศ. 2550 ขึ้น ซึ่งเป็นการจัดทำสำมะโนอุตสาหกรรม ครั้งที่ 3 ของประเทศไทย โดยกำหนดแผนดำเนินการเก็บรวบรวมข้อมูลเป็น 2 ขั้นตอน คือ ขั้นการเก็บรวบรวมข้อมูลพื้นฐานของสถานประกอบการทุกประเภท และขั้นการเก็บรวบรวมข้อมูลรายละเอียด ซึ่งจะเก็บรวบรวมรายละเอียดเฉพาะการประกอบอุตสาหกรรมการผลิต

### 1.2 วัตถุประสงค์

1.2.1 เพื่อเก็บรวบรวมข้อมูลที่สำคัญทางด้านอุตสาหกรรมการผลิต เช่น จำนวนสถานประกอบการประเภทอุตสาหกรรม จำนวนคนทำงาน ลูกจ้าง ค่าตอบแทนแรงงาน มูลค่าซื้อวัตถุดิบและวัสดุประกอบในการผลิตและค่าใช้จ่ายในการดำเนินงานของสถานประกอบการ มูลค่าขายผลผลิต และรายรับของสถานประกอบการ ผลิตภัณฑ์และวัตถุดิบคงเหลือรวมทั้งมูลค่าสินทรัพย์ถาวรของสถานประกอบการ เป็นต้น ข้อมูลเหล่านี้จะเป็นประโยชน์สำหรับภาครัฐใช้พิจารณาประกอบการกำหนดนโยบายเพื่อพัฒนาและส่งเสริมการลงทุนในภาคอุตสาหกรรมการผลิตของประเทศ

1.2.2 เพื่อใช้ในการจัดทำบัญชีประชาชาติ และสร้างตารางปัจจัยการผลิตและผลผลิตของประเทศ

### 1.3 ขอบข่ายและกลุ่มรวม

**ขอบข่ายในการเก็บรวบรวมข้อมูล**  
ได้แก่ สถานประกอบการที่ดำเนินกิจกรรมเกี่ยวกับการผลิต ตามการจัดประเภทอุตสาหกรรมตามกิจกรรมทางเศรษฐกิจทุกประเภทตามมาตรฐานสากล (International Standard Industrial Classification of all Economic Activities : ISIC Rev.3.0)

**กลุ่มรวม** สถานประกอบการอุตสาหกรรมการผลิตที่มีคนทำงานตั้งแต่ 1 คนขึ้นไปที่ตั้งอยู่ในเขตเทศบาล และนอกเขตเทศบาลของจังหวัดอุดรดิตถ์

### 1.4 คาบเวลาอ้างอิง

ข้อมูลเกี่ยวกับจำนวนและลักษณะต่าง ๆ ของสถานประกอบการที่เก็บรวบรวมเป็นข้อมูลของสถานประกอบการที่ดำเนินกิจการในรอบ 12 เดือน (การดำเนินกิจการระหว่าง 1 มกราคม ถึง 31 ธันวาคม 2549)

### 1.5 รายการข้อมูลที่เก็บรวบรวม

1.5.1 ข้อมูลทั่วไปของสถานประกอบการ ได้แก่ ชื่อ ที่ตั้ง และสถานที่ติดต่อของสถานประกอบการ รูปแบบการจัดตั้งตามกฎหมาย รูปแบบการจัดตั้งทางเศรษฐกิจ การมีต่างประเทศร่วมลงทุนหรือถือหุ้นเป็นต้น

1.5.2 คนทำงาน ลูกจ้างและค่าตอบแทนแรงงาน

1.5.3 ต้นทุนการผลิตและค่าใช้จ่ายของสถานประกอบการ

1.5.4 ผลผลิตและรายรับของสถานประกอบการ

1.5.5 สินทรัพย์ถาวรของสถานประกอบการ

1.5.6 การวิจัย พัฒนา และห้องปฏิบัติการ

### 1.6 ประโยชน์ของข้อมูล

1.6.1 ใช้ในการวางแผน กำหนดนโยบาย และทิศทางการพัฒนาเศรษฐกิจด้านอุตสาหกรรม การผลิตทั้งในระดับประเทศและระดับท้องถิ่น การจัดทำแผนส่งเสริมวิสาหกิจขนาดกลางและขนาดย่อม (SMEs) ใช้ในการจัดทำบัญชีประชาชาติ ใช้ประกอบการพิจารณาจัดหาโครงสร้างพื้นฐาน เพื่อสนับสนุนและส่งเสริมอุตสาหกรรมการผลิตของประเทศได้อย่างมีประสิทธิภาพ

1.6.2 ใช้เป็นเครื่องมือสำหรับผู้ประกอบการในการวางแผนธุรกิจ การตัดสินใจลงทุนขยายกิจการ ขยายสาขา การพิจารณาเปรียบเทียบกับกิจการอื่น ๆ การบริหารและควบคุมการดำเนินกิจการด้านต่าง ๆ ให้มีประสิทธิภาพยิ่งขึ้น

1.6.3 ใช้ในการพิจารณาประกอบการตัดสินใจเข้ามาลงทุน การศึกษาวิเคราะห์เชิงลึกเกี่ยวกับอุตสาหกรรมการผลิตที่อยู่ในความสนใจ และเรื่องที่เกี่ยวข้อง

## บทที่ 2

### สรุปข้อมูลที่สำคัญ

#### 2.1 ข้อมูลทั่วไปของสถานประกอบการ อุตสาหกรรมการผลิต

##### 2.1.1 จำนวนสถานประกอบการ

ผลจากการจัดทำสำมะโนอุตสาหกรรม จังหวัดอุดรดิตถ์ พ.ศ. 2550 พบว่า มีสถานประกอบการอุตสาหกรรมการผลิตทั้งสิ้น 3,171 สถานประกอบการ โดยอำเภอเมืองอุดรดิตถ์ เป็นอำเภอที่มีสถานประกอบการอุตสาหกรรมการผลิตมากที่สุด คือ 1,180 สถานประกอบการ คิดเป็นร้อยละ 37.2 รองลงมาคืออำเภอลับแล จำนวน 617 สถานประกอบการ คิดเป็นร้อยละ 19.5 ส่วนอำเภอที่มีสถานประกอบการน้อยที่สุด คืออำเภอน้ำปาด มีสถานประกอบการอุตสาหกรรมการผลิตเพียง 115 สถานประกอบการคิดเป็นร้อยละ 3.6

แผนภูมิ 1 แสดงจำนวนของสถานประกอบการ  
อุตสาหกรรมการผลิต จำแนกตามอำเภอ

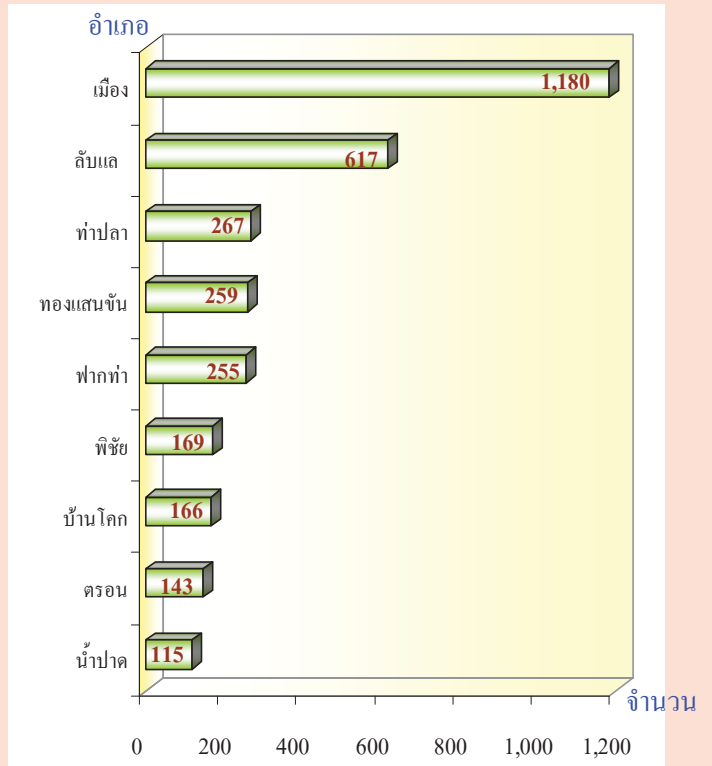

ตาราง ก จำนวนและร้อยละของสถานประกอบการ  
อุตสาหกรรมการผลิต จำแนกตามอำเภอ

อำเภอ	จำนวน	ร้อยละ
<b>รวม</b>	<b>3,171</b>	<b>100.0</b>
อำเภอเมืองอุดรดิตถ์	1,180	37.2
อำเภอลับแล	617	19.5
อำเภอท่าปลา	267	8.4
อำเภอทองแสนขัน	259	8.2
อำเภอฟากท่า	255	8.1
อำเภอพิชัย	169	5.3
อำเภอบ้านโคก	166	5.2
อำเภอตรอน	143	4.5
อำเภอน้ำปาด	115	3.6



### 2.1.2 ขนาดของสถานประกอบการ

เมื่อพิจารณาจากลักษณะของสถานประกอบการอุตสาหกรรมการผลิต ด้านขนาดของสถานประกอบการ พบว่า สถานประกอบการเกือบทั้งหมด จำนวน 3,091 สถานประกอบการ คิดเป็นร้อยละ 97.5 เป็นสถานประกอบการขนาดเล็ก (มีพนักงาน 1 – 15 คน) รองลงมาเป็นสถานประกอบการที่มีพนักงาน 16 – 25 คน จำนวน 37 สถานประกอบการ คิดเป็นร้อยละ 1.2 สำหรับสถานประกอบการที่มีพนักงาน 26 – 200 คน มีจำนวน 40 สถานประกอบการ คิดเป็นร้อยละ 1.3 ส่วนขนาดสถานประกอบการที่มีพนักงานมากกว่า 200 คนขึ้นไป ทั้งจังหวัด มีจำนวนเพียง 3 สถานประกอบการ คิดเป็นร้อยละ 0.1

แผนภูมิ 2 แสดงจำนวนสถานประกอบการอุตสาหกรรมการผลิต จำแนกตามขนาดของสถานประกอบการ

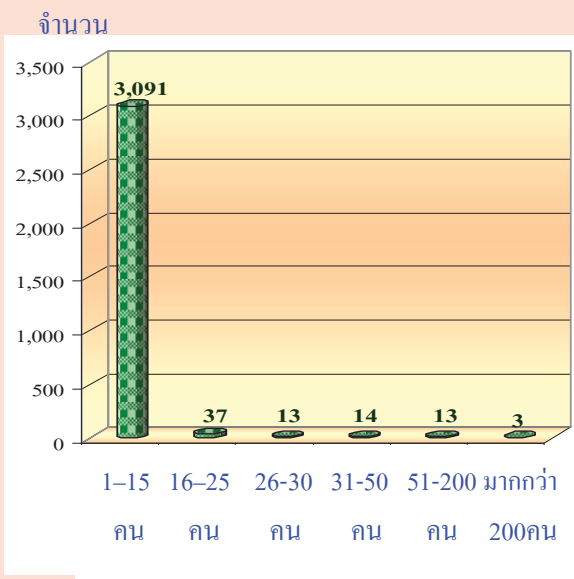

### 2.1.3 รูปแบบการจัดตั้งตามกฎหมาย

เมื่อพิจารณาจากลักษณะของสถานประกอบการอุตสาหกรรมการผลิต ด้านรูปแบบการจัดตั้งตามกฎหมาย พบว่า สถานประกอบการส่วนมากจัดตั้งในรูปแบบส่วนบุคคล จำนวน 2,996 สถานประกอบการ คิดเป็นร้อยละ 94.5 รองลงมาเป็นสถานประกอบการที่มีรูปแบบการจัดตั้งแบบอื่น ๆ เช่น กลุ่มแม่บ้าน จำนวน 131 สถานประกอบการ คิดเป็นร้อยละ 4.2 ส่วนที่เหลือเป็นสถานประกอบการที่มีรูปแบบการจัดตั้งแบบบริษัท จำกัด และห้างหุ้นส่วนจำกัด/ห้างหุ้นส่วนสามัญนิติบุคคล จำนวนที่ใกล้เคียงกัน คือ 23 และ 20 สถานประกอบการ คิดเป็นร้อยละ 0.7 และ 0.6 ตามลำดับ

แผนภูมิ 3 แสดงจำนวนสถานประกอบการอุตสาหกรรมการผลิต จำแนกตามรูปแบบการจัดตั้งตามกฎหมาย

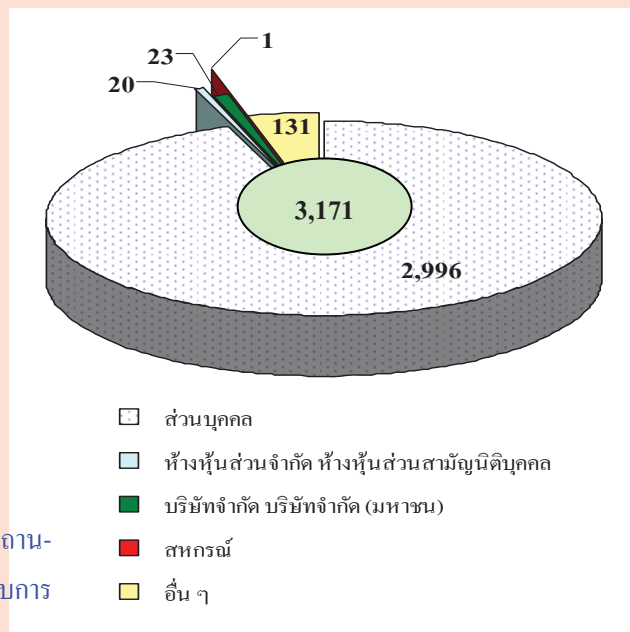

ขนาดสถานประกอบการ

### 2.1.4 รูปแบบการจัดตั้งทางเศรษฐกิจ

เมื่อพิจารณาจากลักษณะของสถานประกอบการอุตสาหกรรมการผลิต ด้านรูปแบบการจัดตั้งตามเศรษฐกิจ พบว่า สถานประกอบการเกือบทั้งหมด จำนวน 3,160 สถานประกอบการ หรือร้อยละ 99.7 มีรูปแบบการจัดตั้งเป็นสำนักงานแห่งเดียว ส่วนที่เหลือมีรูปแบบการจัดตั้งเป็นสำนักงานสาขา จำนวน 6 สถานประกอบการ และเป็นสำนักงานใหญ่อีก 5 สถานประกอบการ คิดเป็นร้อยละ 0.2 และ 0.1 ตามลำดับ



แผนภูมิ 4 แสดงจำนวนสถานประกอบการอุตสาหกรรมการผลิต จำแนกตามรูปแบบการจัดตั้งตามกฎหมาย

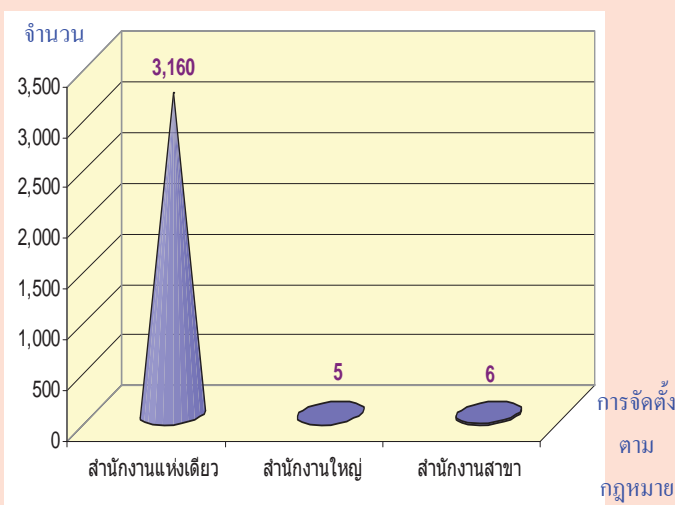

### 2.1.5 ระยะเวลาในการดำเนินกิจการ

เมื่อพิจารณาจากลักษณะของสถานประกอบการอุตสาหกรรมการผลิต ด้านระยะเวลาในการดำเนินกิจการ พบว่า สถานประกอบการที่มีระยะเวลาในการดำเนินกิจการมาแล้ว 10 – 19 ปี มีจำนวนมากที่สุดคือ 1,237 สถานประกอบการ คิดเป็นร้อยละ 39.0 รองลงมาเป็นสถานประกอบการที่มีระยะเวลาในการดำเนินกิจการ 5 – 9 ปี และน้อยกว่า 5 ปี จำนวน 865 สถานประกอบการ และ 684 สถานประกอบการ คิดเป็นร้อยละ 27.3 และ 21.6 ตามลำดับ สำหรับสถานประกอบการที่มีระยะเวลาในการดำเนินกิจการตั้งแต่ 30 ปีขึ้นไป มีจำนวน 161 สถานประกอบการ หรือเพียงร้อยละ 0.5 ของสถานประกอบการทั้งหมด

แผนภูมิ 5 แสดงจำนวนสถานประกอบการอุตสาหกรรมการผลิต จำแนกตามระยะเวลาในการดำเนินกิจการ

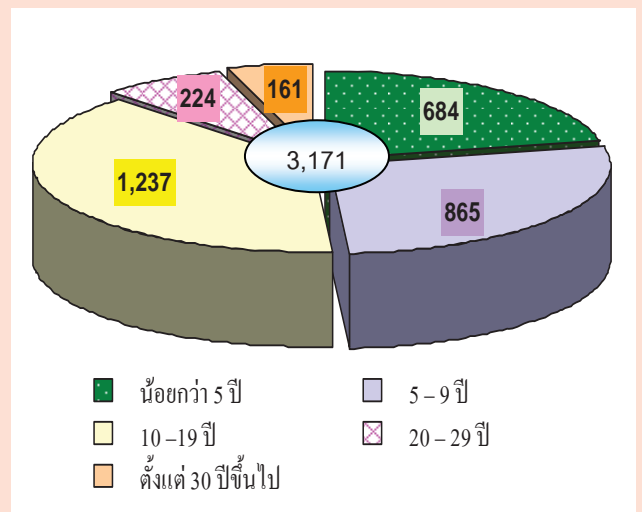



ตาราง ข จำนวนและร้อยละของสถานประกอบการอุตสาหกรรมการผลิต จำแนกตามลักษณะของสถาน-  
ประกอบการ

ลักษณะของสถานประกอบการ	จำนวน	ร้อยละ
<b>รวม</b>	<b>3,171</b>	<b>100.0</b>
<b>ขนาดของสถานประกอบการ</b>		
1 – 15 คน	3,091	97.5
16 – 25 คน	37	1.2
26 – 30 คน	13	0.4
31 – 50 คน	14	0.4
51 – 200 คน	13	0.4
มากกว่า 200 คน	3	0.1
<b>รูปแบบการจัดตั้งตามกฎหมาย</b>		
ส่วนบุคคล	2,996	94.5
ห้างหุ้นส่วนจำกัด ห้างหุ้นส่วนสามัญนิติบุคคล	20	0.6
บริษัทจำกัด บริษัทจำกัด (มหาชน)	23	0.7
ส่วนราชการ รัฐวิสาหกิจ	-	-
สหกรณ์	1	..
อื่น ๆ	131	4.2
<b>รูปแบบการจัดตั้งทางเศรษฐกิจ</b>		
สำนักงานแห่งเดียว	3,160	99.7
สำนักงานใหญ่	5	0.1
สำนักงานสาขา	6	0.2
<b>ระยะเวลาในการดำเนินงาน</b>		
น้อยกว่า 5 ปี	684	21.6
5 – 9 ปี	865	27.3
10 – 19 ปี	1,237	39.0
20 – 29 ปี	224	7.1
ตั้งแต่ 30 ปีขึ้นไป	161	5.0

หมายเหตุ .. หมายถึง ต่ำกว่าร้อยละ 0.1

## 2.1.6 หมวดอุตสาหกรรม

เมื่อพิจารณาประเภทของสถานประกอบการ อุตสาหกรรมการผลิต จำแนกตามหมวดอุตสาหกรรม พบว่า จังหวัดอุดรดิตถ์สามารถจำแนกได้ทั้งหมด 15 หมวดอุตสาหกรรม โดยหมวดการผลิตผลิตภัณฑ์อาหารและเครื่องดื่มมีจำนวนมากที่สุด จำนวน 985 สถานประกอบการ คิดเป็นร้อยละ 31.1 รองลงมาเป็นหมวดการผลิตสิ่งทอ จำนวน 753 สถานประกอบการ หมวดการผลิตเครื่องแต่งกายฯ จำนวน 463 สถานประกอบการ หมวดการผลิตไม้และผลิตภัณฑ์จากไม้และไม้ก๊อก ยกเว้นเฟอร์นิเจอร์ฯ จำนวน 332 สถานประกอบการ คิดเป็นร้อยละ 23.7 14.6 และ

10.5 ตามลำดับ ส่วนสถานประกอบการที่เหลือกระจายอยู่ตามหมวดอื่น ๆ มีจำนวนไม่ถึงร้อยละ 10.0 เช่น หมวดการผลิตเฟอร์นิเจอร์ รวมทั้งการผลิตซึ่งมิได้จัดไว้ในที่อื่น จำนวน 285 สถานประกอบการ คิดเป็นร้อยละ 9.0 การผลิตผลิตภัณฑ์ที่ทำจากโลหะประดิษฐ์ ยกเว้นเครื่องจักรฯ จำนวน 146 สถานประกอบการ คิดเป็นร้อยละ 4.6 เป็นต้น และมี 3 หมวดอุตสาหกรรมที่มีจำนวนน้อยที่สุดเพียงสถานประกอบการเดียวเท่านั้น และไม่ถึงร้อยละ 0.1 ดังนี้ หมวดการฟอกและตกแต่งหนังฟอกฯ หมวดการผลิตผลิตภัณฑ์ถ่าน ไม้ก๊อก ผลิตภัณฑ์ที่ได้จากการกลั่นน้ำมันปิโตรเลียมฯ และหมวดการผลิตโลหะขั้นมูลฐาน

ตาราง ค จำนวนและร้อยละของสถานประกอบการอุตสาหกรรมการผลิต จำแนกตามหมวดอุตสาหกรรม

หมวดอุตสาหกรรม	จำนวน	ร้อยละ
การผลิตผลิตภัณฑ์อาหารและเครื่องดื่ม	985	31.1
การผลิตสิ่งทอ	753	23.7
การผลิตเครื่องแต่งกาย รวมทั้งการตกแต่งและซ่อมสีขนสัตว์	463	14.6
การฟอกและตกแต่งหนังฟอก รวมทั้งการผลิตกระเป๋าเดินทาง		
กระเป๋าถือ อานม้า เครื่องเทียมลาก และรองเท้า	1	..
การผลิตไม้และผลิตภัณฑ์จากไม้และไม้ก๊อก ยกเว้น เฟอร์นิเจอร์		
รวมทั้งการผลิตสิ่งของที่มาจากฟางและวัสดุอีกสถานอื่นๆ	332	10.5
การผลิตกระดาษและผลิตภัณฑ์กระดาษ	25	0.8
การพิมพ์โฆษณา การพิมพ์ และการทำสำเนาสื่อบันทึก	16	0.5
การผลิตผลิตภัณฑ์ถ่าน ไม้ก๊อก ผลิตภัณฑ์ที่ได้จากการกลั่น		
น้ำมันปิโตรเลียมและเชื้อเพลิงปริมาณ	1	..
การผลิตเคมีภัณฑ์และผลิตภัณฑ์เคมี	9	0.3
การผลิตผลิตภัณฑ์ยางและพลาสติก	2	0.1
การผลิตผลิตภัณฑ์จากแร่โลหะ	92	2.9
การผลิตโลหะขั้นมูลฐาน	1	..
การผลิตผลิตภัณฑ์ที่ทำจากโลหะประดิษฐ์ ยกเว้นเครื่องจักรและอุปกรณ์	146	4.6
การผลิตเครื่องจักรและอุปกรณ์ ซึ่งมีได้จัดประเภทไว้ในที่อื่น	60	1.9
การผลิตเฟอร์นิเจอร์ รวมทั้งการผลิตซึ่งมิได้จัดประเภทไว้ในที่อื่น	285	9.0

แผนภูมิ 6 แสดงจำนวนของสถานประกอบการอุตสาหกรรมการผลิต จำแนกตามหมวดอุตสาหกรรม

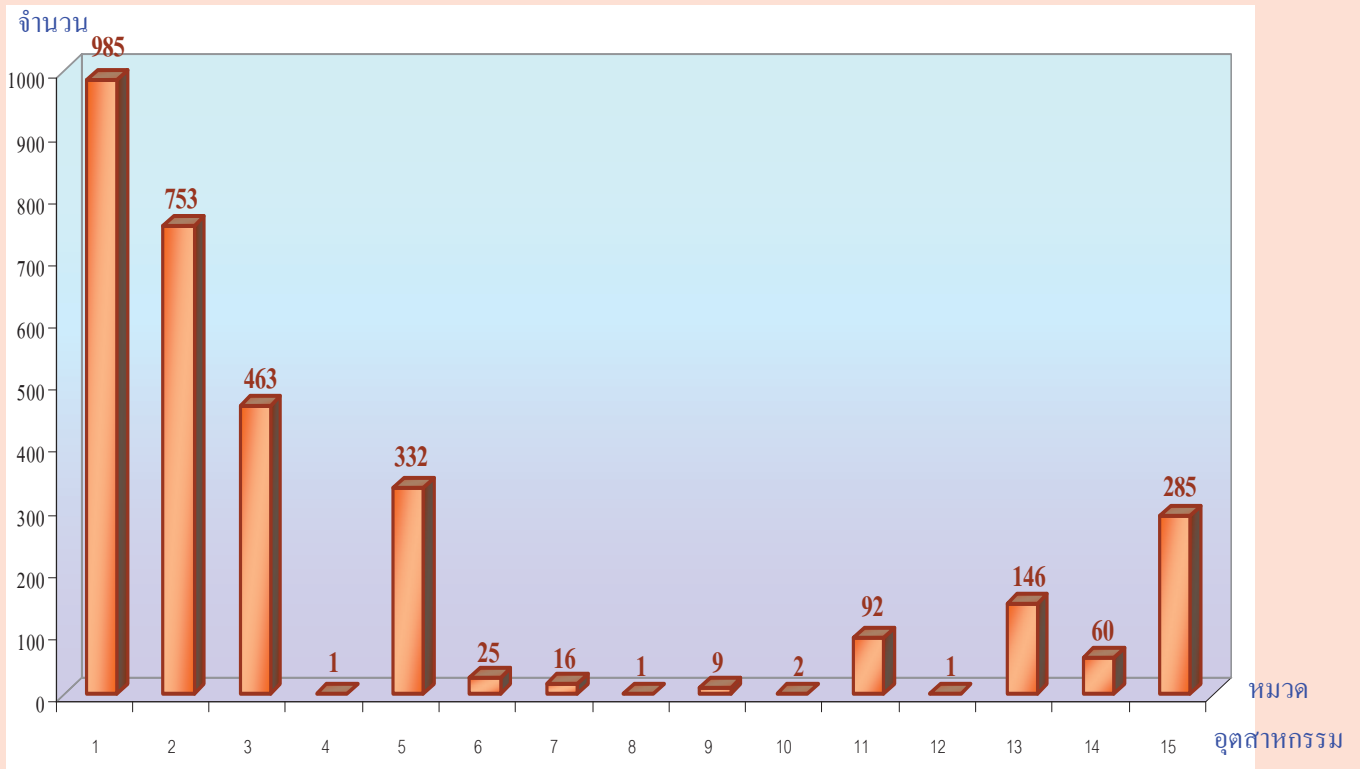

หมายเหตุ

- 1 การผลิตผลิตภัณฑ์อาหารและเครื่องดื่ม
- 2 การผลิตสิ่งทอ
- 3 การผลิตเครื่องแต่งกาย รวมทั้งการตกแต่งและซ่อมสิ่งนสัตว์
- 4 การฟอกและตกแต่งหนังฟอก รวมทั้งการผลิตกระเป๋าเดินทาง กระเป๋าถือ อานม้า เครื่องที่ขมแลก และรองเท้า
- 5 การผลิตไม้และผลิตภัณฑ์จากไม้และไม้ก๊อก ขกเว้น เฟอร์นิเจอร์ รวมทั้งการผลิตสิ่งของที่ทำจากฟางและวัสดุอีกสานอื่นๆ
- 6 การผลิตกระดาษและผลิตภัณฑ์กระดาษ
- 7 การพิมพ์โฆษณา การพิมพ์ และการทำสำเนาสื่อบันทึก
- 8 การผลิตผลิตภัณฑ์ถ่าน ไม้กัก ผลิตภัณฑ์ที่ได้จากการกลั่น น้ำมันปิโตรเลียมและเชื้อเพลิงปริมาณ
- 9 การผลิตเคมีภัณฑ์และผลิตภัณฑ์เคมี
- 10 การผลิตผลิตภัณฑ์ยางและพลาสติก
- 11 การผลิตผลิตภัณฑ์จากแร่โลหะ
- 12 การผลิตโลหะขั้นมูลฐาน
- 13 การผลิตผลิตภัณฑ์ที่ทำจากโลหะประดิษฐ์ ขกเว้นเครื่องจักรและอุปกรณ์
- 14 การผลิตเครื่องจักรและอุปกรณ์ ซึ่งมีได้จัดประเภทไว้ในที่อื่น
- 15 การผลิตเฟอร์นิเจอร์ รวมทั้งการผลิตซึ่งมีได้จัดประเภทไว้ในที่อื่น

## 2.2 ข้อมูลสถิติที่สำคัญจำแนกตามขนาดของ

### สถานประกอบการ และหมวดอุตสาหกรรม

#### 2.2.1 คนทำงานและค่าตอบแทนแรงงาน

##### 1) จำนวนคนทำงาน

จากการเก็บรวบรวมข้อมูลโครงการสำมะโนอุตสาหกรรม พ.ศ.2550 จังหวัดอุดรดิตถ์ ในส่วนของสถานประกอบการอุตสาหกรรมการผลิต พบว่า มีจำนวนคนทำงานทั้งสิ้น 10,361 คน

เมื่อพิจารณาตามขนาดของสถานประกอบการ พบว่า ขนาดของสถานประกอบการเกินครึ่งหนึ่งของสถานประกอบการทั้งหมด ร้อยละ 53.3 หรือมีคนทำงานทั้งสิ้น 5,526 คน เป็นสถานประกอบการขนาดเล็ก (คนทำงาน 1 – 15 คน) รองลงมาเป็นสถานประกอบการขนาดใหญ่ (คนทำงานมากกว่า 200 คน) มีคนทำงานจำนวน 1,590 คน สถานประกอบการที่มีคนทำงานตั้งแต่ 51 – 200 คน มีจำนวนคนทำงาน 1,539 คน คิดเป็นร้อยละ 15.4 และ 14.9 ตามลำดับ ส่วนสถานประกอบการที่เหลือมีสัดส่วนที่ต่ำกว่าร้อยละ 10.0 โดยขนาดของสถานประกอบการที่มีคนทำงานน้อยที่สุด คือ สถานประกอบการที่มีคนทำงาน 26 – 30 คน มีจำนวนคนทำงานเพียง 364 คน คิดเป็นร้อยละ 3.5 ของจำนวนคนทำงานทั้งหมด

หากพิจารณาตามหมวดอุตสาหกรรม พบว่า หมวดที่มีคนทำงานมากที่สุดคือ หมวดการผลิตผลิตภัณฑ์อาหารและเครื่องดื่ม มีคนทำงานจำนวน 4,285 คน หรือร้อยละ 41.4 รองลงมาเป็นหมวดการผลิตสิ่งทอ มีคนทำงานจำนวน 1,633 คน หรือร้อยละ 15.8 ส่วนสถานประกอบการหมวดอื่น ๆ มีจำนวน

คนทำงานไม่ถึงร้อยละ 10.0 โดยหมวดที่มีคนทำงานน้อยที่สุดมีจำนวนคนทำงานเพียงคนเดียวมี 2 หมวด คือ หมวดการฟอกและตกแต่งหนังฟอก รวมทั้งการผลิตกระเป๋าฯ และหมวดการผลิตโลหะขั้นมูลฐาน

##### 2) จำนวนลูกจ้าง

ผลการเก็บรวบรวมข้อมูลการจ้างงานจากโครงการสำมะโนอุตสาหกรรม จังหวัดอุดรดิตถ์ พบว่า จากจำนวนสถานประกอบการทั้งสิ้น 3,171 แห่ง ในจังหวัดอุดรดิตถ์มีการจ้างงานทั้งสิ้น 5,121 คน

เมื่อพิจารณาจากขนาดของสถานประกอบการ พบว่า สถานประกอบการที่มีการจ้างงานมากที่สุด คือ สถานประกอบการขนาดใหญ่ (คนทำงานมากกว่า 200 คน) มีลูกจ้างจำนวน 1,587 คน คิดเป็นร้อยละ 31.0 รองลงมาเป็นสถานประกอบการขนาดเล็ก (มีคนทำงาน 1 – 15 คน) มีจำนวนลูกจ้าง 1,394 คน คิดเป็นร้อยละ 19.4 และสถานประกอบการที่มีคนทำงานตั้งแต่ 51 – 200 คน มีลูกจ้างจำนวน 991 คน คิดเป็นร้อยละ 19.4 ตามลำดับ ส่วนสถานประกอบการขนาดอื่น ๆ มีการจ้างงานไม่ถึง 500 คน หรือต่ำกว่าร้อยละ 10.0 โดยมีการจ้างงานต่ำสุดอยู่ในสถานประกอบการที่มีขนาดคนทำงานตั้งแต่ 26 – 30 คน มีจำนวนลูกจ้าง 271 คน หรือร้อยละ 5.3

และเมื่อจำแนกจำนวนลูกจ้างตามหมวดอุตสาหกรรม พบว่า หมวดการผลิตผลิตภัณฑ์อาหารและเครื่องดื่ม มีจำนวนลูกจ้างมากที่สุด 2,621 คน คิดเป็นร้อยละ 51.2 รองลงมาเป็นหมวดการผลิตผลิตภัณฑ์จากแร่โอโลหะ มีลูกจ้าง 802 คน หรือร้อยละ 15.6 และหมวดที่มีจำนวนลูกจ้างน้อยที่สุดคือ การพิมพ์

โฆษณา การพิมพ์ และการทำสำเนาสื่อบันทึก มีจำนวนลูกจ้างเพียง 31 คน คิดเป็นร้อยละ 0.6 เท่านั้น อีกทั้งยังมี 4 หมวดในจังหวัดอุดรดิษฐ์ที่ไม่มีการจ้างลูกจ้างในการปฏิบัติงาน คือ หมวดการฟอกและตกแต่งหนังสือรวมทั้งการผลิต

กระเป๋าย การผลิตผลิตภัณฑ์ถ่านไม้กัการผลิตภัณฑ์ที่ได้จากการกลั่นน้ำมันปิโตรเลียมฯ หมวดการผลิตผลิตภัณฑ์ยางและพลาสติก และหมวดการผลิตโลหะขั้นมูลฐาน

แผนภูมิ 7 แสดงจำนวนคนทำงาน และลูกจ้าง จำแนกตามขนาดของสถานประกอบการ

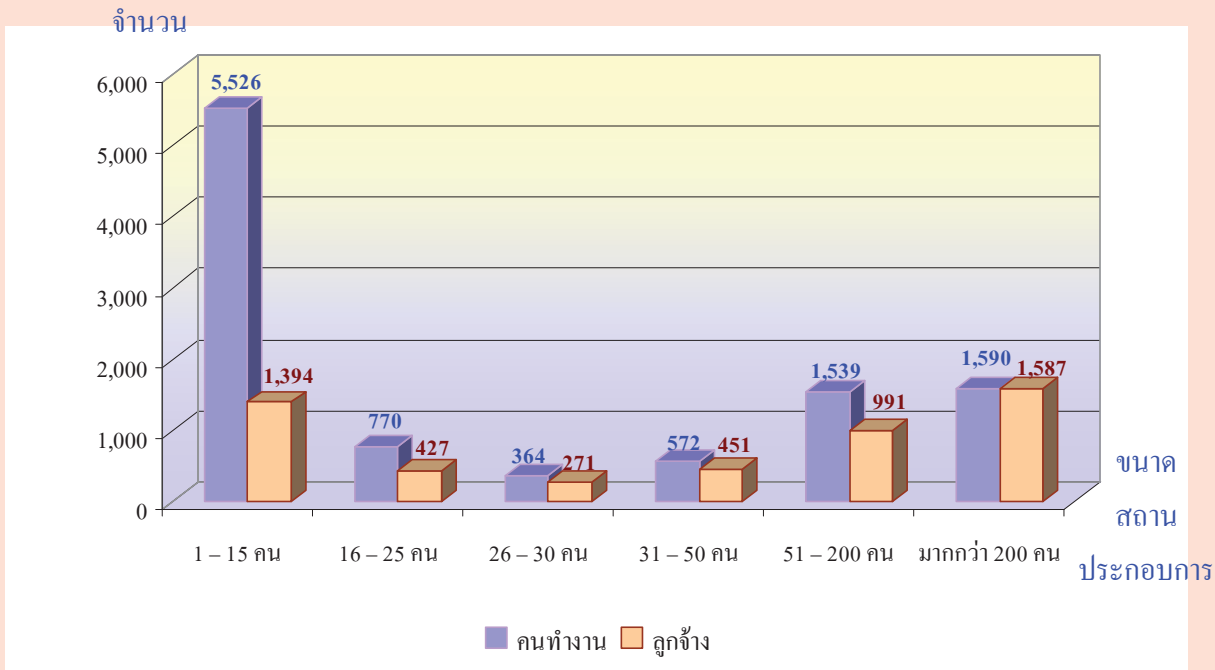

แผนภูมิ 8 แสดงมูลค่าค่าตอบแทนแรงงาน จำแนกตามขนาดของสถานประกอบการ

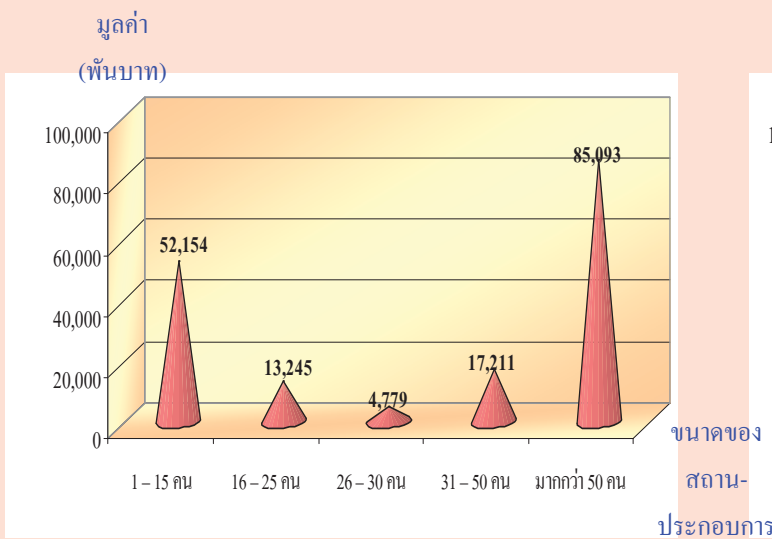

แผนภูมิ 9 แสดงค่าตอบแทนแรงงานเฉลี่ยต่อคนต่อปี จำแนกตามขนาดของสถานประกอบการ

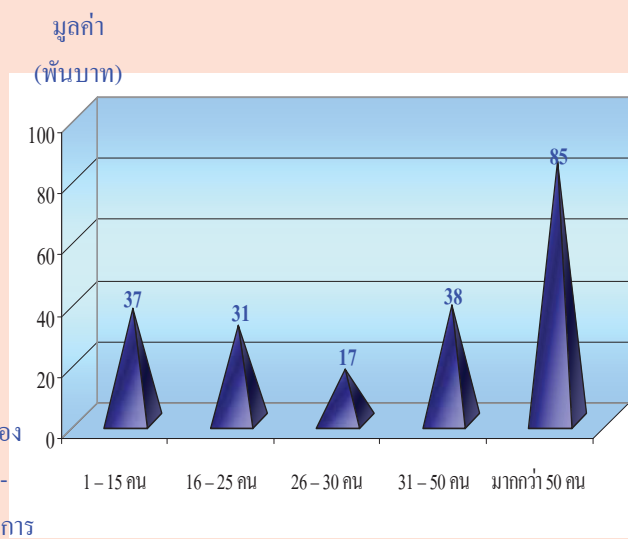



### 3) ค่าตอบแทนแรงงาน

เนื่องจากข้อมูลทางการเงินเป็นข้อมูลที่เป็นมีความสำคัญอย่างมากของสถานประกอบการ ดังนั้นในการสำรวจในครั้งนี้จึงมีบางสถานประกอบการที่ไม่สามารถเปิดเผยข้อมูลทางการเงินได้ ทางสำนักงานจึงนำเสนอข้อมูลเพียงบางส่วนที่สถานประกอบการสามารถเปิดเผยได้เท่านั้น

เมื่อพิจารณาจากขนาดของสถานประกอบการ พบว่า สถานประกอบการที่มีคนทำงานมากกว่า 50 คน มีค่าตอบแทนแรงงานสูงสุด คือมีมูลค่าประมาณ 85 ล้านบาท รองลงมาคือสถานประกอบการขนาดเล็ก(คนทำงาน 1 – 15 คน) มีค่าตอบแทนแรงงานประมาณ 52 ล้านบาท ส่วนสถานประกอบการที่มีคนทำงาน 16 – 50 คน มีค่าตอบแทนแรงงาน 35 ล้านบาท

อย่างไรก็ตามเมื่อพิจารณาจากขนาดของสถานประกอบการ จำแนกตามค่าตอบแทนเฉลี่ยต่อคนต่อปี พบว่า สถานประกอบการที่มีคนทำงานมากกว่า 50 คน ยังคงเป็นขนาดที่มีค่าตอบแทนแรงงานเฉลี่ยต่อคนต่อปีสูงที่สุดตามมูลค่าค่าตอบแทนแรงงาน คือ 85,865 บาทต่อคนต่อปี รองลงมาคือสถานประกอบการขนาดเล็ก(คนทำงาน 1 – 15 คน) มีค่าตอบแทนแรงงานเฉลี่ยต่อคนต่อปี 37,413 บาท ส่วนสถานประกอบการที่มีคนทำงาน 16 – 50 คน มีค่าตอบแทนแรงงานงานเฉลี่ยต่อคนต่อปี 36,665 บาท

เมื่อจำแนกสถานประกอบการตามหมวดอุตสาหกรรม พบว่า หมวดการผลิตผลิตภัณฑ์อาหารและเครื่องดื่ม มีค่าตอบแทนแรงงานประมาณ 180 ล้านบาท ซึ่งถือได้ว่ามีมูลค่าสูงสุด รองลงมาเป็นหมวดการผลิตผลิตภัณฑ์จากแร่โลหะ มีค่าตอบแทนประมาณ 37 ล้านบาท การผลิตไม้และผลิตภัณฑ์จากไม้ ก่ออิฐ มีมูลค่าประมาณ 12 ล้านบาท และการผลิตผลิตภัณฑ์ที่ทำจากโลหะประดิษฐ์ มีมูลค่าประมาณ 10 ล้านบาท ตามลำดับ ส่วนสถานประกอบการที่เหลือกระจายอยู่ตามหมวดต่าง ๆ โดยมีมูลค่าไม่ถึง 10 ล้านบาท

และเมื่อพิจารณาจากค่าตอบแทนแรงงานเฉลี่ยต่อคนต่อปีแล้ว พบว่า หมวดการผลิตผลิตภัณฑ์อาหารและเครื่องดื่ม ยังคงเป็นหมวดที่มีค่าตอบแทนแรงงานเฉลี่ยสูงสุดโดยมีค่าตอบแทนเฉลี่ยประมาณ 68,982 บาทต่อคนต่อปี รองลงมาเป็นหมวดการผลิตผลิตภัณฑ์ที่ทำจากโลหะประดิษฐ์ มีค่าตอบแทนเฉลี่ยประมาณ 55,803 บาทต่อคนต่อปี แต่หมวดที่มีค่าตอบแทนเฉลี่ยน้อยที่สุดคือหมวดการผลิตสิ่งทอ มีค่าตอบแทนเฉลี่ยอยู่ที่ 6,266 บาทต่อคนต่อปี

ตาราง ง จำนวนและร้อยละของพนักงาน ลูกจ้าง และค่าตอบแทนแรงงาน จำแนกตามขนาดของสถานประกอบการ และหมวดอุตสาหกรรม

ขนาดของสถานประกอบการ/ หมวดอุตสาหกรรม	จำนวน สถาน- ประกอบ การ	พนักงาน		ลูกจ้าง		ค่าตอบแทนแรงงาน	
		จำนวน	ร้อยละ	จำนวน	ร้อยละ	มูลค่า (พันบาท)	เฉลี่ยต่อคน ต่อปี (บาท)
<b>รวม</b>	<b>3,171</b>	<b>10,361</b>	<b>100..0</b>	<b>5,121</b>	<b>100..0</b>	<b>260,397</b>	<b>50,848.9</b>
<b>ขนาดของสถานประกอบการ</b>							
1 – 15 คน	3,091	5,526	53.3	1,394	27.2	52,154	37,413.2
16 – 25 คน	37	770	7.4	427	8.3	13,245	31,018.7
26 – 30 คน	13	364	3.5	271	5.3	4,779	17,634.7
31 – 50 คน	14	572	5.5	451	8.8	17,211	38,161.9
51 – 200 คน	13	1,539	14.9	991	19.4	85,093	85,865.8
มากกว่า 200 คน	3	1,590	15.4	1,587	31.0	D	D
<b>หมวดอุตสาหกรรม</b>							
การผลิตผลิตภัณฑ์อาหารและเครื่องดื่ม	985	4,285	41.4	2,621	51.2	180,803	68,982.4
การผลิตสิ่งทอ	753	1,633	15.8	270	5.3	1,692	6,266.7
การผลิตเครื่องแต่งกาย รวมทั้งการตกแต่งและซ่อมสิ่งขนสัตว์	463	744	7.2	122	2.4	1,693	13,877.0
การฟอกและตกแต่งหนังฟอก รวมทั้งการผลิตกระเป๋าเดินทาง กระเป๋าถือ อานม้า เครื่องเทียมลาก และรองเท้า	1	1	..	-	-	-	-
การผลิตไม้และผลิตภัณฑ์จากไม้และไม้กึ่งอก ยกเว้น เฟอร์นิเจอร์ รวมทั้งการผลิตสิ่งของที่ทำจากฟางและวัสดุอีกสานอื่นๆ	332	941	9.1	408	8	12,350	30,269.6
การผลิตกระดาษและผลิตภัณฑ์กระดาษ	25	275	2.7	200	3.9	4,940	24,700.0
การพิมพ์โฆษณา การพิมพ์และการทำสำเนาสื่อบันทึก	16	55	0.5	31	0.6	1,285	41,451.6
การผลิตผลิตภัณฑ์ถ่าน ไม้กึ่ง ผลิตภัณฑ์ที่ได้จากการกลั่น น้ำมันปิโตรเลียมและเชื้อเพลิงปรมาณู	1	2	..	-	-	-	-
การผลิตเคมีภัณฑ์และผลิตภัณฑ์เคมี	9	150	1.4	90	1.7	1,844	20,488.9
การผลิตผลิตภัณฑ์ยางและพลาสติก	2	2	..	-	-	-	-
การผลิตผลิตภัณฑ์จากแร่โลหะ	92	960	9.3	802	15.6	37,000	46,134.7
การผลิตโลหะขั้นมูลฐาน	1	1	..	-	-	-	-
การผลิตผลิตภัณฑ์ที่ทำจากโลหะประดิษฐ์ ยกเว้นเครื่องจักรและอุปกรณ์	146	376	3.6	188	3.7	10,491	55,803.2
การผลิตเครื่องจักรและอุปกรณ์ ซึ่งมีได้จัดประเภทไว้ในที่อื่น	60	104	1.0	35	0.7	1,770	50,571.4
การผลิตเฟอร์นิเจอร์ รวมทั้งการผลิตซึ่งมิได้จัดประเภทไว้ในที่อื่น	285	832	8.0	354	6.9	6,526	18,435.0

หมายเหตุ : .. หมายถึง ต่ำกว่าร้อยละ 0.1

D หมายถึง ตัวเลขที่ไม่เปิดเผย

## 2.2.2 มูลค่าผลผลิตและมูลค่าเพิ่ม

ผลการสำรวจในปี 2550 พบว่า อุตสาหกรรมการผลิตในจังหวัดอุดรธานีมีมูลค่าผลผลิตรวม 6,459,337 ล้านบาท มีมูลค่าเพิ่มรวม 888,143 ล้านบาท และมีมูลค่าเพิ่มต่อมูลค่าผลผลิตร้อยละ 13.7 เมื่อจำแนกตามขนาดของสถานประกอบการพบว่า สถานประกอบการที่มีมูลค่าผลผลิตมากที่สุดคือร้อยละ 24.6 เป็นสถานประกอบการที่มีคนทำงาน 51 - 200 คน มีมูลค่าผลผลิต 1,589,996 ล้านบาท มีมูลค่าเพิ่ม 257,340 ล้านบาท หรือร้อยละ 28.9

รองลงมาเป็นสถานประกอบการขนาดเล็กที่มีคนทำงานตั้งแต่ 1 - 15 คน มีมูลค่าผลผลิต 831,971 ล้านบาท คิดเป็นร้อยละ 29.9 มีมูลค่าเพิ่มอยู่ที่ 246,331 ล้านบาท คิดเป็นร้อยละ 41.7 ส่วนขนาดของสถานประกอบการที่มีมูลค่าผลผลิตน้อยที่สุด คือสถานประกอบการที่มีคนทำงาน 26 -30 คน มีมูลค่าผลผลิตอยู่เพียง 77,240 ล้านบาท คิดเป็นร้อยละ 2.8 อีกทั้งยังมีมูลค่าเพิ่ม 11,846 ล้านบาท หรือเพียงร้อยละ 2.0 เท่านั้นซึ่งถือได้ว่าเป็นขนาดสถานประกอบการที่มีมูลค่าเพิ่มน้อยที่สุดอีกด้วย

แผนภูมิ 10 แสดงมูลค่าผลผลิต และมูลค่าเพิ่มของสถานประกอบการอุตสาหกรรมผลิต จำแนกตามขนาดของสถานประกอบการ

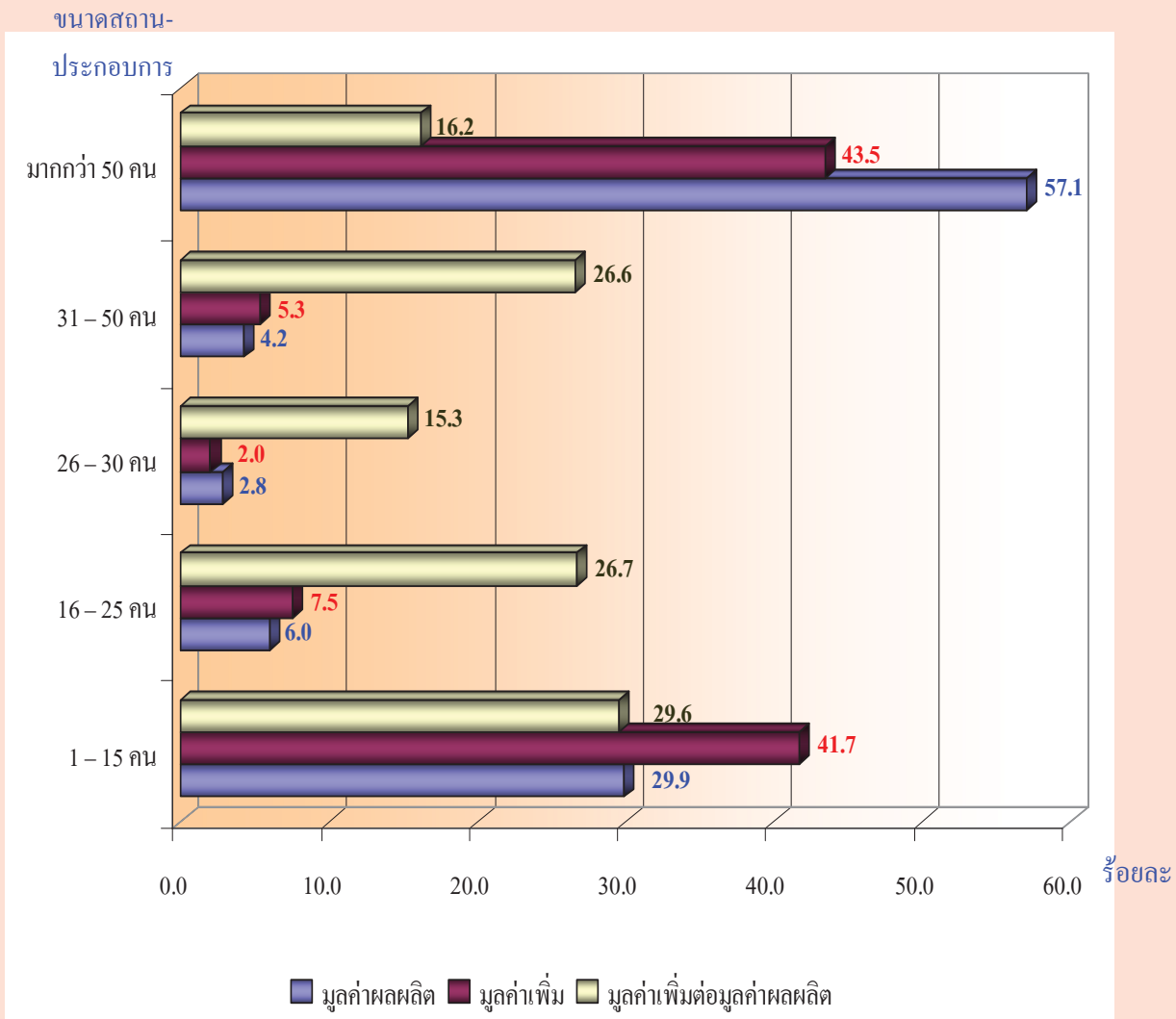

และเมื่อพิจารณาตามหมวดอุตสาหกรรมก็พบว่า มูลค่าผลผลิตเกือบทั้งหมดของจังหวัดร้อยละ 91.4 คือหมวดการผลิตผลิตภัณฑ์อาหารและเครื่องดื่ม โดยมีมูลค่าผลผลิต 5,905,378 ล้านบาท และยังคงเป็นหมวดที่มีมูลค่าเพิ่มของสถานประกอบการมากที่สุดคือมีมูลค่าเพิ่มจำนวน 691,935 ล้านบาทหรือร้อยละ 78.0

รองลงมาคือหมวดการผลิตผลิตภัณฑ์จากแร่ โลหะ มีมูลค่าผลผลิตอยู่ที่ 260,873 ล้านบาท คิดเป็นร้อยละ 4.0 และ 71,531 ล้านบาท คิดเป็นร้อยละ 8.1 ตามลำดับ ส่วนหมวดที่มีมูลค่าผลผลิตน้อยที่สุด คือ หมวดการผลิตเคมีภัณฑ์ฯ มีมูลค่าเพิ่ม 5,785 หรือร้อยละ 0.1 และยังคงเป็นหมวดนี้ที่มีมูลค่าเพิ่มของสถานประกอบการน้อยที่สุดคือมีมูลค่า 793 ล้านบาท คิดเป็นร้อยละ 0.1 เท่านั้น

แผนภูมิ 11 แสดงมูลค่าผลผลิตและมูลค่าเพิ่มของสถานประกอบการอุตสาหกรรมผลิตจำแนกตามหมวดอุตสาหกรรม

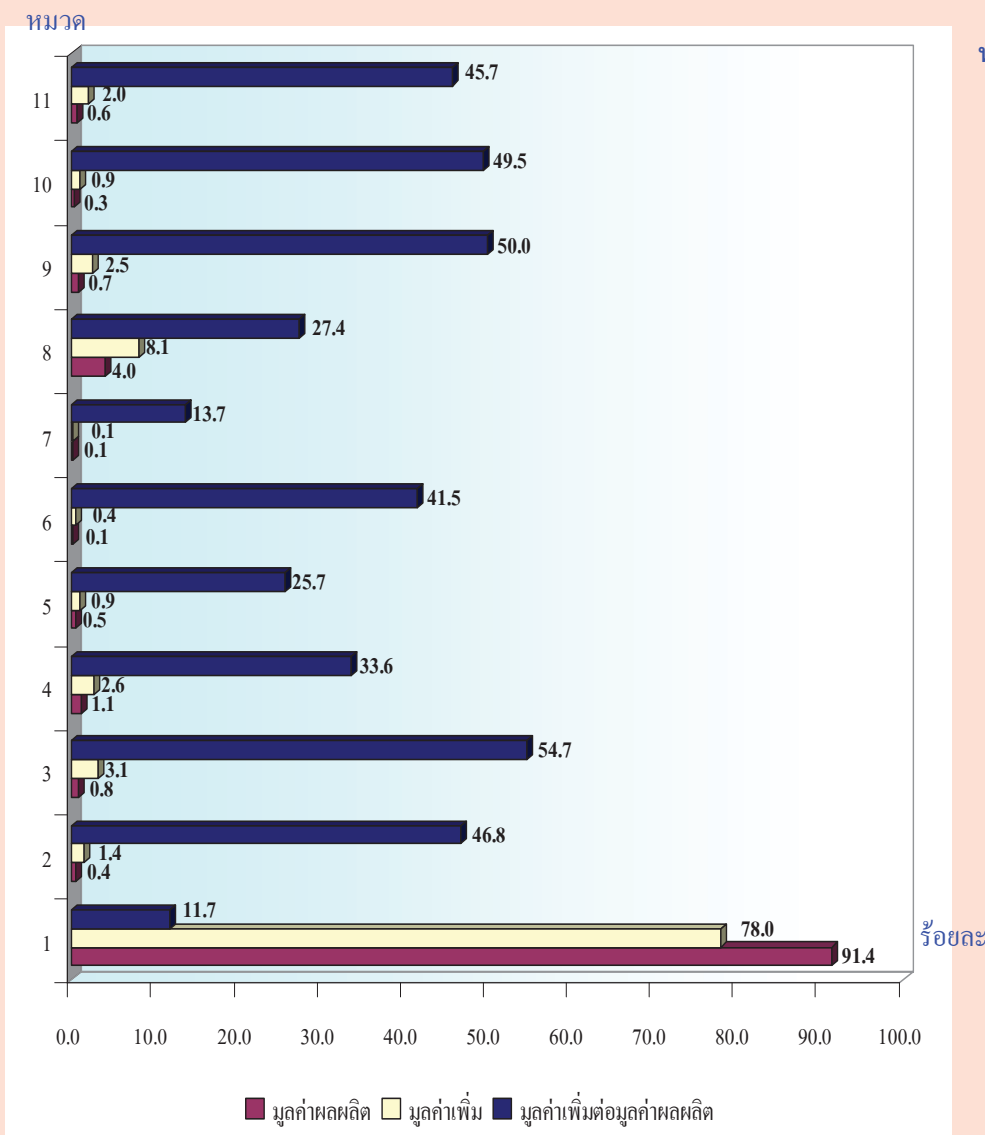

หมายเหตุ

- 1 การผลิตผลิตภัณฑ์อาหารและเครื่องดื่ม
- 2 การผลิตสิ่งทอ
- 3 การผลิตเครื่องแต่งกาย รวมทั้งการตกแต่งและซ่อมสีขนสัตว์
- 4 การผลิตไม้และผลิตภัณฑ์จากไม้และไม้ก๊อก ยกเว้น เฟอร์นิเจอร์ฯ
- 5 การผลิตกระดาษและผลิตภัณฑ์กระดาษ
- 6 การพิมพ์โฆษณา การพิมพ์ และการทำสำเนาสื่อบันทึก
- 7 การผลิตเคมีภัณฑ์และผลิตภัณฑ์เคมี
- 8 การผลิตผลิตภัณฑ์จากแร่ โลหะ
- 9 การผลิตผลิตภัณฑ์ที่ทำจากโลหะ ประดิษฐ์ ยกเว้นเครื่องจักรและอุปกรณ์
- 10 การผลิตเครื่องจักรและอุปกรณ์ซึ่งมิได้จัดประเภทไว้ในที่อื่น
- 11 การผลิตเฟอร์นิเจอร์ รวมทั้งการผลิตซึ่งมิได้จัดประเภทไว้ในที่อื่น

ตาราง จ มูลค่าการผลิต และมูลค่าเพิ่มของสถานประกอบการอุตสาหกรรมการผลิต จำแนกตามขนาดของสถานประกอบการ และหมวดอุตสาหกรรม

(หน่วย : ล้านบาท)

ขนาดของสถานประกอบการ/ หมวดอุตสาหกรรม	มูลค่าการผลิต		มูลค่าเพิ่ม		มูลค่าเพิ่มต่อ มูลค่า การผลิต
	มูลค่า	ร้อยละ	มูลค่า	ร้อยละ	(ร้อยละ)
<b>รวม</b>	<b>6,459,337</b>	<b>100.0</b>	<b>888,143</b>	<b>100.0</b>	13.7
<b>ขนาดของสถานประกอบการ</b>					
1 – 15 คน	831,971	12.9	246,331	27.7	29.6
16 – 25 คน	165,729	2.6	44,274	5.0	26.7
26 – 30 คน	77,240	1.2	11,846	1.3	15.3
31 – 50 คน	117,967	1.8	31,357	3.5	26.6
51 – 200 คน	1,589,996	24.6	257,340	28.9	16.2
มากกว่า 200 คน	D	D	D	D	D
<b>หมวดอุตสาหกรรม</b>					
การผลิตผลิตภัณฑ์อาหารและเครื่องดื่ม	5,905,378	91.4	691,935	78.0	11.7
การผลิตสิ่งทอ	26,838	0.4	12,567	1.4	46.8
การผลิตเครื่องแต่งกาย รวมทั้งการตกแต่งและซ่อมสิ่งขนสัตว์	50,393	0.8	27,555	3.1	54.7
การฟอกและตกแต่งหนังฟอก รวมทั้งการผลิตกระเป๋าเดินทาง กระเป๋าถือ อานม้า เครื่องเทียมลาก และรองเท้า	D	D	D	D	D
การผลิตไม้และผลิตภัณฑ์จากไม้และไม้ก๊อกลงพื้น เฟอร์นิเจอร์ รวมทั้งการผลิตสิ่งของที่ทำจากฟางและวัสดุอีกสานอื่นๆ	68,817	1.1	23,124	2.6	33.6
การผลิตกระดาษและผลิตภัณฑ์กระดาษ	32,200	0.5	8,266	0.9	25.7
การพิมพ์โฆษณา การพิมพ์ และการทำสำเนาสื่อบันทึก	8,324	0.1	3,456	0.4	41.5
การผลิตผลิตภัณฑ์ถ่านโค้ก ผลิตภัณฑ์ที่ได้จากการถลุง น้ำมันปิโตรเลียมและเชื้อเพลิงปรมาณู	D	D	D	D	D
การผลิตเคมีภัณฑ์และผลิตภัณฑ์เคมี	5,785	0.1	793	0.1	13.7
การผลิตผลิตภัณฑ์ยางและพลาสติก	D	D	D	D	D
การผลิตผลิตภัณฑ์จากแร่โลหะ	260,873	4.0	71,531	8.1	27.4
การผลิตโลหะขั้นมูลฐาน	D	D	D	D	D
การผลิตผลิตภัณฑ์ที่ทำจากโลหะประดิษฐ์ ยกเว้นเครื่องจักรและอุปกรณ์	45,235	0.7	22,591	2.5	50.0
การผลิตเครื่องจักรและอุปกรณ์ ซึ่งมีได้จัดประเภทไว้ในที่อื่น	16,274	0.3	8,060	0.9	49.5
การผลิตเฟอร์นิเจอร์ รวมทั้งการผลิตซึ่งมิได้จัดประเภทไว้ในที่อื่น	37,910	0.6	17,311	2.0	45.7

หมายเหตุ : D หมายถึง ตัวเลขที่ไม่เปิดเผย



### 2.2.3 มูลค่าผลผลิตเฉลี่ย

จากผลการเก็บรวบรวมข้อมูลโครงการสำมะโนอุตสาหกรรม พบว่า ข้อมูลทางการเงินบางสถานประกอบการมีข้อจำกัดไม่สามารถเปิดเผยข้อมูลทางการเงินได้ ดังนั้นข้อมูลที่ได้จึงเป็นข้อมูลเพียงบางส่วนที่สามารถเปิดเผยได้เท่านั้น ซึ่งผลการจัดเก็บข้อมูลที่ได้ทั้งหมดเป็นดังนี้

สถานประกอบการในจังหวัดอุดรธานีมีมูลค่าผลผลิตเฉลี่ยต่อสถานประกอบการประมาณ 2,000 ล้านบาท และมูลค่าผลผลิตเฉลี่ยต่อคนทำงานประมาณ 623 ล้านบาท

1) มูลค่าผลผลิตเฉลี่ยจำแนกตามขนาดของสถานประกอบการ

เมื่อนำผลการจัดเก็บข้อมูลเรียงลำดับจากมูลค่าผลผลิตเฉลี่ยจากสูงสุดไปต่ำสุด พบว่า มูลค่าผลผลิตเฉลี่ยทั้งต่อสถานประกอบการและต่อคนทำงานมีแนวโน้มไปในทิศทางเดียวกันทั้งสูงที่สุดและต่ำที่สุด นั่นคือขนาดของสถานประกอบการที่มีมูลค่าผลผลิตเฉลี่ยต่อสถานประกอบการสูงสุด คือ สถานประกอบการที่มีคนทำงานมากกว่า 50 คน มีมูลค่าเฉลี่ยประมาณ 122,307 ล้านบาท และเป็นขนาดที่มีมูลค่าผลผลิตเฉลี่ยต่อคนทำงานสูงที่สุดด้วย โดยมีมูลค่าผลผลิตเฉลี่ยต่อคนทำงานประมาณ 1,000 ล้านบาท ส่วนสถานประกอบการที่มีมูลค่าผลผลิตเฉลี่ยทั้งต่อสถานประกอบการและต่อคนทำงานต่ำสุด คือ สถานประกอบการขนาดเล็กที่มีคนทำงาน 1 – 15 คน มีมูลค่าผลผลิตเฉลี่ยต่อสถานประกอบการ และต่อคนทำงาน 269 ล้านบาท และ 150 ล้านบาทตามลำดับ

2) มูลค่าผลผลิตเฉลี่ยจำแนกตามหมวดอุตสาหกรรม

เมื่อพิจารณาตามหมวดอุตสาหกรรม พบว่า หมวดการผลิตผลิตภัณฑ์อาหารและเครื่องดื่มเป็นหมวดที่มีมูลค่าผลผลิตเฉลี่ยทั้งต่อสถานประกอบการและต่อคนทำงานสูงสุด โดยมีมูลค่าผลผลิตเฉลี่ยต่อสถานประกอบการประมาณ 6,000 ล้านบาท และมีมูลค่าผลผลิตเฉลี่ยต่อคนทำงานประมาณ 1,300 ล้านบาท หมวดการผลิตสิ่งทอเป็นหมวดที่มีมูลค่าผลผลิตเฉลี่ยน้อยที่สุดทั้งต่อสถานประกอบการและต่อคนทำงาน นั่นคือมีมูลค่าผลผลิตเฉลี่ยต่อสถานประกอบการเพียงประมาณ 35 ล้านบาท และเฉลี่ยต่อคนทำงานประมาณ 16 ล้านบาทเท่านั้น

### 2.2.4 มูลค่าเพิ่มเฉลี่ย

สถานประกอบการในจังหวัดอุดรธานีมีมูลค่าเพิ่มเฉลี่ยต่อสถานประกอบการประมาณ 280 ล้านบาท และมูลค่าเพิ่มเฉลี่ยต่อคนทำงานประมาณ 85 ล้านบาท

1) มูลค่าผลผลิตเฉลี่ยจำแนกตามขนาดของสถานประกอบการ

ขนาดของสถานประกอบการที่มีมูลค่าเพิ่มเฉลี่ยสูงสุดคือสถานประกอบการที่มีคนทำงานมากกว่า 50 คน คือมีมูลค่าเพิ่มเฉลี่ยต่อสถานประกอบการประมาณ 19,800 ล้านบาท และมูลค่าเฉลี่ยต่อคนทำงานประมาณ 167 ล้านบาท ซึ่งเป็นมูลค่าที่สูงที่สุดของมูลค่าเพิ่มเฉลี่ยต่อคนทำงานอีกด้วย ส่วนสถานประกอบการที่มีมูลค่าเพิ่มเฉลี่ยต่อสถานประกอบการน้อยที่สุด

คือ สถานประกอบการขนาดเล็ก (มีพนักงาน 1 – 15 คน) โดยมีมูลค่าเพิ่มเฉลี่ยต่อสถานประกอบการเพียงประมาณ 79 ล้านบาทเท่านั้น ส่วนมูลค่าเพิ่มเฉลี่ยต่อคนที่ทำงานที่ต่ำที่สุดนั้นมีมูลค่าเพิ่มเฉลี่ยประมาณ 32 ล้านบาท คือสถานประกอบการที่มีพนักงาน 26 - 30 คน

2) มูลค่าผลผลิตเฉลี่ยจำแนกตามหมวดอุตสาหกรรม

เมื่อจำแนกสถานประกอบการตามหมวดอุตสาหกรรม พบว่า หมวดการผลิตผลิตภัณฑ์จากแร่โลหะเป็นหมวดที่มีมูลค่าเพิ่มเฉลี่ยต่อสถานประกอบการสูงสุด คือมีมูลค่าเพิ่ม

เฉลี่ยต่อสถานประกอบการประมาณ 777 ล้านบาท ส่วนหมวดการผลิตผลิตภัณฑ์อาหารและเครื่องดื่มเป็นหมวดที่มีมูลค่าเพิ่มเฉลี่ยต่อคนที่ทำงานสูงที่สุด นั่นคือ มีมูลค่าเพิ่มเฉลี่ยประมาณ 161 ล้านบาท และหมวดการผลิตสิ่งทอเป็นหมวดที่มีมูลค่าเพิ่มเฉลี่ยทั้งต่อสถานประกอบการและต่อคนที่ทำงานน้อยที่สุด นั่นคือมีมูลค่าเพิ่มเฉลี่ยต่อสถานประกอบการประมาณ 16 ล้านบาท และมูลค่าเพิ่มเฉลี่ยต่อคนที่ทำงานประมาณ 4 ล้านบาทเท่านั้น

**แผนภูมิ 12 แสดงมูลค่าผลผลิต และมูลค่าเพิ่มเฉลี่ยต่อสถานประกอบการและต่อคนทำงาน จำแนกตามขนาดของสถานประกอบการ**

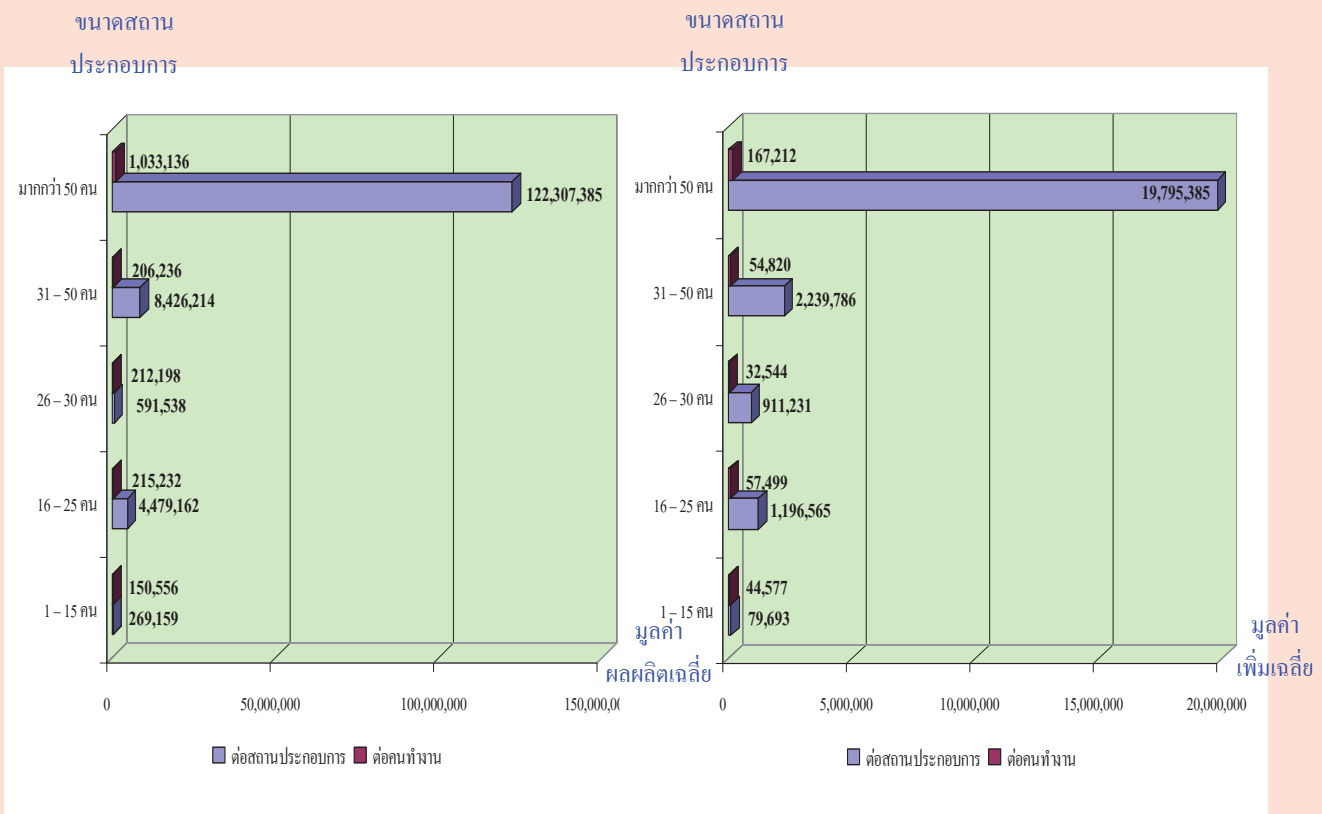

ตาราง จ มูลค่าการผลิต และมูลค่าเพิ่มเฉลี่ยต่อสถานประกอบการ และต่อคนทำงาน จำแนกตามขนาดของสถานประกอบการ และหมวดอุตสาหกรรม

(หน่วย : พันบาท)

ขนาดของสถานประกอบการ/ หมวดอุตสาหกรรม	มูลค่าการผลิตเฉลี่ย		มูลค่าเพิ่มเฉลี่ย	
	ต่อสถาน- ประกอบการ	ต่อคนทำงาน	ต่อสถาน- ประกอบการ	ต่อคนทำงาน
<b>รวม</b>	2,037,003	623,428	280,083	85,720
<b>ขนาดของสถานประกอบการ</b>				
1 – 15 คน	269,159	150,556	79,693	44,577
16 – 25 คน	4,479,162	215,232	1,196,565	57,499
26 – 30 คน	591,538	212,198	911,231	32,544
31 – 50 คน	8,426,214	206,236	2,239,786	54,820
51 – 200 คน	122,307,385	1,033,136	19,795,385	167,212
มากกว่า 200 คน	D	D	D	D
<b>หมวดอุตสาหกรรม</b>				
การผลิตผลิตภัณฑ์อาหารและเครื่องดื่ม	5,995,308	1,378,151	702,472	161,478
การผลิตสิ่งทอ	35,641	16,435	16,689	4,696
การผลิตเครื่องแต่งกาย รวมทั้งการตกแต่งและย้อมสีขนสัตว์	108,840	67,733	59,514	37,036
การฟอกและตกแต่งหนังฟอก รวมทั้งการผลิตกระเป๋าเดินทาง กระเป๋าลือ อานม้า เครื่องเทียมลาก และรองเท้า	D	D	D	D
การผลิตไม้และผลิตภัณฑ์จากไม้และไม้ก๊อกยกเว้นเฟอร์นิเจอร์ รวมทั้งการผลิตสิ่งของที่ทำจากฟางและวัสดุอีกสานอื่นๆ	207,280	73,132	69,651	24,574
การผลิตกระดาษและผลิตภัณฑ์กระดาษ	1,288,000	117,091	330,640	30,058
การพิมพ์โฆษณา การพิมพ์ และการทำสำเนาสื่อบันทึก	520,250	151,345	216,000	62,836
การผลิตผลิตภัณฑ์ถ่าน ไม้ก๊อก ผลิตภัณฑ์ที่ได้จากการกลั่น น้ำมันปิโตรเลียมและเชื้อเพลิงปรมาณู	D	D	D	D
การผลิตเคมีภัณฑ์และผลิตภัณฑ์เคมี	642,778	38,567	88,111	5,287
การผลิตผลิตภัณฑ์ยางและพลาสติก	D	D	D	D
การผลิตผลิตภัณฑ์จากแร่โลหะ	2,835,576	271,743	777,511	74,511
การผลิตโลหะขั้นมูลฐาน	D	D	D	D
การผลิตผลิตภัณฑ์ที่ทำจากโลหะประดิษฐ์ ยกเว้นเครื่องจักรและอุปกรณ์	309,829	120,306	154,733	60,082
การผลิตเครื่องจักรและอุปกรณ์ ซึ่งมีได้จัดประเภทไว้ในที่อื่น	271,233	156,481	134,333	77,500
การผลิตเฟอร์นิเจอร์ รวมทั้งการผลิตซึ่งมิได้จัดประเภทไว้ในที่อื่น	133,018	45,565	60,740	20,806

หมายเหตุ : D หมายถึง ตัวเลขที่ไม่เปิดเผย

# ตารางสถิติ

ตอนที่ 1 ข้อมูลทั่วไปของสถานประกอบการ  
จำแนกตามอำเภอ

## สารบัญตารางสถิติ

- ตอนที่ 1 ข้อมูลทั่วไปของสถานประกอบการ จำแนกตามอำเภอ**
- ตาราง 1 จำนวนและร้อยละของสถานประกอบการอุตสาหกรรมการผลิต จำแนกตามรูปแบบการจัดตั้งตามกฎหมาย และอำเภอ
- ตาราง 2 จำนวนและร้อยละของสถานประกอบการอุตสาหกรรมการผลิต จำแนกตามรูปแบบการจัดตั้งทางเศรษฐกิจ และอำเภอ
- ตาราง 3 จำนวนและร้อยละของสถานประกอบการอุตสาหกรรมการผลิต จำแนกตามระยะเวลาในการดำเนินกิจการ และอำเภอ
- ตาราง 4 จำนวนและร้อยละของสถานประกอบการอุตสาหกรรมการผลิต จำแนกตามระยะเวลาการผลิตในปี 2549 และอำเภอ
- ตาราง 5 มูลค่าเงินลงทุนจดทะเบียน จำนวนและร้อยละของสถานประกอบการอุตสาหกรรมการผลิต จำแนกตามมูลค่าทุนจดทะเบียน และอำเภอ
- ตาราง 6 มูลค่าเงินทุนที่ต่างประเทศร่วมลงทุนหรือถือหุ้น จำนวนและร้อยละของสถานประกอบการอุตสาหกรรมการผลิต จำแนกตามสัดส่วนของการร่วมลงทุนหรือถือหุ้นของต่างประเทศ และอำเภอ
- ตาราง 7 จำนวนและร้อยละของสถานประกอบการอุตสาหกรรมการผลิตที่ต่างประเทศร่วมลงทุน จำแนกตามประเทศร่วมลงทุนหรือถือหุ้นมากที่สุดเป็นอันดับหนึ่ง และอำเภอ
- ตาราง 7.1 จำนวนและร้อยละของสถานประกอบการอุตสาหกรรมการผลิตที่ต่างประเทศร่วมลงทุน จำแนกตามประเทศร่วมลงทุนหรือถือหุ้นมากที่สุดเป็นอันดับสอง และอำเภอ
- ตาราง 7.2 จำนวนและร้อยละของสถานประกอบการอุตสาหกรรมการผลิตที่ต่างประเทศร่วมลงทุน จำแนกตามประเทศร่วมลงทุนหรือถือหุ้นมากที่สุดเป็นอันดับสาม และอำเภอ
- ตาราง 8 จำนวนและร้อยละของสถานประกอบการอุตสาหกรรมการผลิต จำแนกตามการส่งเสริมการลงทุน จากสำนักงานคณะกรรมการส่งเสริมการลงทุน และอำเภอ
- ตาราง 9 มูลค่าการส่งออกจำนวนและร้อยละของสถานประกอบการอุตสาหกรรมการผลิต จำแนกตามร้อยละของการส่งออกผลผลิตออกไปจำหน่ายต่างประเทศ และอำเภอ
- ตาราง 10 จำนวนและร้อยละของสถานประกอบการอุตสาหกรรมการผลิต จำแนกตามประเทศที่มีการส่งผลผลิตไปจำหน่าย และอำเภอ
- ตาราง 11 มูลค่าการใช้วัตถุดิบหรือวัสดุประกอบการผลิตที่มาจากต่างประเทศ จำนวนและร้อยละของสถานประกอบการอุตสาหกรรมการผลิต จำแนกตามการใช้วัตถุดิบฯ และอำเภอ
- ตาราง 12 จำนวนและร้อยละของสถานประกอบการอุตสาหกรรมการผลิต จำแนกตามอัตราการใช้กำลังการผลิตต่อปี 2549 และอำเภอ

ตาราง 1 จำนวนและร้อยละของสถานประกอบการอุตสาหกรรมผลิตจำแนกตามรูปแบบการจัดตั้งตามกฎหมาย และอำเภอ

TABLE 1 NUMBER AND PERCENTAGE OF MANUFACTURING ESTABLISHMENTS BY FORM OF LEGAL ORGANIZATION AND AMPHOE

อำเภอ	จำนวนสถานประกอบการ		ส่วนบุคคล		ห้างหุ้นส่วนสามัญ		บริษัทจำกัด		ส่วนราชการ		สหกรณ์		อื่นๆ		
	Individual		proprietor		นิติบุคคล		บริษัทจำกัด(มหาชน)		รัฐวิสาหกิจ		Cooperatives		Others		
	จำนวน	ร้อยละ	จำนวน	ร้อยละ	จำนวน	ร้อยละ	จำนวน	ร้อยละ	จำนวน	ร้อยละ	จำนวน	ร้อยละ	จำนวน	ร้อยละ	
Number	%	Number	%	Number	%	Number	%	Number	%	Number	%	Number	%	Number	%
<b>รวม</b>	<b>3,171</b>	<b>100.00</b>	<b>2,996</b>	<b>94.48</b>	<b>20</b>	<b>0.63</b>	<b>23</b>	<b>0.73</b>	<b>-</b>	<b>-</b>	<b>1</b>	<b>0.03</b>	<b>131</b>	<b>4.13</b>	<b>Total</b>
เมืองอุตรดิตถ์	1,180	100.00	1,126	95.42	10	0.85	17	1.44	-	-	-	-	27	2.29	Mueang Uttaradit
ตรอน	143	100.00	129	90.21	-	-	5	3.50	-	-	-	-	9	6.29	Tron
ท่าปลา	267	100.00	232	86.89	-	-	-	-	-	-	-	-	35	13.11	Tha Pla
น้ำปาด	115	100.00	106	92.17	1	0.87	-	-	-	-	-	-	8	6.96	Nam Pat
พากทำ	255	100.00	242	94.90	-	-	-	-	-	-	-	-	13	5.10	Fak Tha
บ้านโคก	166	100.00	159	95.78	-	-	-	-	-	-	-	-	7	4.22	Ban Khok
พิชัย	169	100.00	152	89.94	4	2.37	1	0.59	-	-	-	-	12	7.10	Phichai
ลับแล	617	100.00	599	97.08	-	-	-	-	-	-	1	0.16	17	2.76	Laplae
ทองแสนขัน	259	100.00	251	96.91	5	1.93	-	-	-	-	-	-	3	1.16	Thong Saen Khan

ที่มา : สำนักงานอุตสาหกรรม พ.ศ.2550 จังหวัด อุตรดิตถ์ สำนักงานสถิติแห่งชาติ กระทรวงเทคโนโลยีสารสนเทศและการสื่อสาร

Source : The 2007 Industrial Census, Uttaradit Province, National Statistical Office, Ministry of Information and Communication Technology



ตาราง 2 จำนวนและร้อยละของสถานประกอบการอุตสาหกรรมผลิต จำแนกตามรูปแบบการจัดตั้งทางเศรษฐกิจ และอำเภอ

TABLE 2 NUMBER AND PERCENTAGE OF MANUFACTURING ESTABLISHMENTS BY FORM OF ECONOMIC ORGANIZATION AND AMPHOE

อำเภอ	จำนวนสถานประกอบการ		สำนักงานแห่งเดียว		สำนักงานใหญ่		สำนักงานสาขา		Amphoe
	Number of establishments		Single unit		Head office		Branch		
	จำนวน	ร้อยละ	จำนวน	ร้อยละ	จำนวน	ร้อยละ	จำนวน	ร้อยละ	
	Number	%	Number	%	Number	%	Number	%	
<b>รวม</b>	<b>3,171</b>	<b>100.00</b>	<b>3,160</b>	<b>99.65</b>	<b>5</b>	<b>0.16</b>	<b>6</b>	<b>0.19</b>	<b>Total</b>
เมืองอุตสาหกรรม	1,180	100.00	1,171	99.24	5	0.42	4	0.34	Mueang Uttaradit
ตรอน	143	100.00	143	100.00	-	-	-	-	Tron
ท่าปลา	267	100.00	267	100.00	-	-	-	-	Tha Pla
น้ำปาด	115	100.00	115	100.00	-	-	-	-	Nam Pat
พากทำ	255	100.00	255	100.00	-	-	-	-	Fak Tha
บ้านโคก	166	100.00	166	100.00	-	-	-	-	Ban Khok
พิชัย	169	100.00	169	100.00	-	-	-	-	Phichai
ลับแล	617	100.00	616	99.84	-	-	1	0.16	Laplae
ทองแสนขัน	259	100.00	258	99.61	-	-	1	0.39	Thong Saen Khan

ที่มา : สำมะโนอุตสาหกรรม พ.ศ.2550 จังหวัด อุตสาหกรรม สำนักงานสถิติแห่งชาติ กระทรวงเทคโนโลยีสารสนเทศและการสื่อสาร

Source : The 2007 Industrial Census, Uttaradit Province, National Statistical Office, Ministry of Information and Communication Technology

ตาราง 3 จำนวนและร้อยละของสถานประกอบการอุตสาหกรรมผลิต จำนวนตามระยะเวลาในการดำเนินงาน และอำเภอ

TABLE 3 NUMBER AND PERCENTAGE OF MANUFACTURING ESTABLISHMENTS BY PERIOD OF OPERATION AND AMPHOE

อำเภอ	จำนวนสถานประกอบการ										ระยะเวลาในการดำเนินงาน (ปี) Period of operation (Year)										Amphoe
	Number of establishments		< 5		5 - 9		10 - 19		20 - 29		≥ 30		Total								
	จำนวน	ร้อยละ	จำนวน	ร้อยละ	จำนวน	ร้อยละ	จำนวน	ร้อยละ	จำนวน	ร้อยละ	จำนวน	ร้อยละ	จำนวน	ร้อยละ							
Number	%	Number	%	Number	%	Number	%	Number	%	Number	%	Number	%	Number	%						
<b>รวม</b>	<b>3,171</b>	<b>100.00</b>	<b>684</b>	<b>21.57</b>	<b>865</b>	<b>27.28</b>	<b>1,237</b>	<b>39.01</b>	<b>224</b>	<b>7.06</b>	<b>161</b>	<b>5.08</b>	<b>Total</b>								
เมืองอุตรดิตถ์	1,180	100.00	180	15.25	297	28.17	488	41.36	140	11.86	75	6.36	Mueang Uttaradit								
ตรอน	143	100.00	60	41.96	21	14.68	55	38.46	6	4.20	1	0.70	Tron								
ท่าปลา	267	100.00	100	37.45	70	26.22	79	29.59	12	4.49	6	2.25	Tha Pla								
น้ำปาด	115	100.00	44	38.26	62	53.91	9	7.83	-	-	-	-	Nam Pat								
พากทำ	255	100.00	96	37.65	105	41.18	53	20.78	-	-	1	0.39	Fak Tha								
บ้านโคก	166	100.00	64	38.55	1	0.60	99	59.64	2	1.21	-	-	Ban Khok								
พิชัย	169	100.00	16	9.47	63	37.28	74	43.78	10	5.92	6	3.55	Phichai								
ลับแล	617	100.00	55	8.91	197	31.93	249	40.36	49	7.94	67	10.86	Laplae								
ทองแสนขัน	259	100.00	69	26.64	49	18.92	131	50.58	5	1.93	5	1.93	Thong Saen Khan								

ที่มา : สำมะโนอุตสาหกรรม พ.ศ.2550 จังหวัด อุตรดิตถ์ สำนักงานสถิติแห่งชาติ กระทรวงเทคโนโลยีสารสนเทศและการสื่อสาร

Source : The 2007 Industrial Census, Uttaradit Province, National Statistical Office, Ministry of Information and Communication Technology

ตาราง 4 จำนวนและร้อยละของสถานประกอบการอุตสาหกรรมผลิต จำแนกตามระยะเวลาการผลิตในปี 2549 และอำเภอ  
TABLE 4 NUMBER AND PERCENTAGE OF MANUFACTURING ESTABLISHMENTS BY PERIOD OF OPERATION IN 2006 AND AMPHOE

อำเภอ	ระยะเวลาการผลิต Period of operation in 2006														Amphoe		
	จำนวนสถานประกอบการ		เดือน Months				ชั่วโมง Hours per day				รวม						
	จำนวน	ร้อยละ	จำนวน	ร้อยละ	จำนวน	ร้อยละ	จำนวน	ร้อยละ	จำนวน	ร้อยละ	จำนวน	ร้อยละ	จำนวน	ร้อยละ			
	Number	%	< 3	3 - 6	7 - 9	10 - 12	< 8	8 - 10	> 10	Number	%	Number	%	Number	%		
<b>รวม</b>	<b>3,171</b>	<b>100.00</b>	<b>17</b>	<b>0.54</b>	<b>108</b>	<b>3.40</b>	<b>2,741</b>	<b>86.44</b>	<b>1,336</b>	<b>42.13</b>	<b>1,770</b>	<b>55.82</b>	<b>65</b>	<b>2.05</b>	<b>Total</b>		
เมืองอุตรดิตถ์	1,180	100.00	9	0.76	93	7.88	1,024	86.78	666	56.44	450	38.14	64	5.42	Mueang Uttaradit		
ตรอน	143	100.00	-	41	28.67	-	102	71.33	1	0.70	142	99.30	-	-	Tron		
ท่าปลา	267	100.00	1	0.37	-	235	88.02	139	52.06	128	47.94	-	-	-	Tha Pla		
น้ำป่าด	115	100.00	-	4	3.48	4	3.48	107	93.04	62	53.91	53	46.09	-	-	Nam Pat	
พากท่า	255	100.00	-	85	33.33	-	170	66.67	16	6.28	238	93.33	1	0.39	Fak Tha		
บ้านโคก	166	100.00	-	2	1.20	-	164	98.80	3	1.81	163	98.19	-	-	Ban Khok		
พิชัย	169	100.00	-	12	7.10	1	0.59	156	92.31	42	24.85	127	75.15	-	-	Phichai	
ลับแล	617	100.00	7	1.13	10	1.62	524	84.93	241	39.06	376	60.94	-	-	Laplae		
ทองแสนขัน	259	100.00	-	-	-	259	100.00	166	64.09	93	35.91	-	-	-	Thong Saen Khan		

ที่มา : สำนักงานอุตสาหกรรม พ.ศ.2550 จังหวัด อุตรดิตถ์

สำนักงานสถิติแห่งชาติ กระทรวงเทคโนโลยีสารสนเทศและการสื่อสาร

Source : The 2007 Industrial Census, Uttaradit

Province, National Statistical Office, Ministry of Information and Communication Technology

ตาราง 5 มูลค่าเงินลงทุนจดทะเบียน จำนวนและร้อยละของสถานประกอบการอุตสาหกรรมผลิต จำนวนตามมูลค่าทุนจดทะเบียน และอำเภอ  
TABLE 5 VALUE OF REGISTERED CAPITAL, NUMBER AND PERCENTAGE OF MANUFACTURING ESTABLISHMENTS BY VALUE OF REGISTERED CAPITAL AND AMPHOE

อำเภอ	จำนวนสถานประกอบการ				มูลค่าทุนจดทะเบียน (ล้านบาท)										มูลค่าเงินลงทุนจดทะเบียน											
	Number of establishments		No value of registered capital		รวม Total		< 1		1 - 9		10 - 49		50 - 99			100 - 199		200 - 499		500 - 999		≥ 1,000				
	จำนวน	ร้อยละ	จำนวน	ร้อยละ	จำนวน	ร้อยละ	จำนวน	ร้อยละ	จำนวน	ร้อยละ	จำนวน	ร้อยละ	จำนวน	ร้อยละ		จำนวน	ร้อยละ	จำนวน	ร้อยละ	จำนวน	ร้อยละ	จำนวน	ร้อยละ	จำนวน	ร้อยละ	
รวม	3,171	100.00	3,133	98.80	38	1.20	7	18.42	12	31.58	15	39.48	2	5.26	1	2.63	1	2.63	1	2.63	-	-	-	-	716,054,500	Total
เมืองอุตรดิตถ์	1,180	100.00	1,157	98.05	23	1.95	1	4.35	10	43.48	8	34.78	2	8.69	1	4.35	1	4.35	-	-	-	-	-	-	607,250,000	Mueang Uttaradit
ตรอน	143	100.00	138	96.50	5	3.50	-	-	-	-	5	100.00	-	-	-	-	-	-	-	-	-	-	-	-	57,667,000	Tron
ท่าปลา	267	100.00	267	100.00	-	-	-	-	-	-	-	-	-	-	-	-	-	-	-	-	-	-	-	-	-	Tha Pla
น้ำปาด	115	100.00	114	99.13	1	0.87	-	-	-	-	1	100.00	-	-	-	-	-	-	-	-	-	-	-	-	10,000,000	Nam Pat
พากัว	255	100.00	255	100.00	-	-	-	-	-	-	-	-	-	-	-	-	-	-	-	-	-	-	-	-	-	Fak Tha
บ้านโคก	166	100.00	166	100.00	-	-	-	-	-	-	-	-	-	-	-	-	-	-	-	-	-	-	-	-	-	Ban Khok
พิชัย	169	100.00	164	97.04	5	2.96	2	40.00	2	40.00	1	20.00	-	-	-	-	-	-	-	-	-	-	-	-	39,200,000	Pichai
ลับแล	617	100.00	617	100.00	-	-	-	-	-	-	-	-	-	-	-	-	-	-	-	-	-	-	-	-	-	Laplae
ทองแสนขัน	259	100.00	255	98.46	4	1.54	4	100.00	-	-	-	-	-	-	-	-	-	-	-	-	-	-	-	-	1,937,500	Thong Saen Khan

ที่มา : สำนักงานอุตสาหกรรม พ.ศ.2550 จังหวัด อุตรดิตถ์ สำนักงานสถิติแห่งชาติ กระทรวงเทคโนโลยีสารสนเทศและการสื่อสาร

Source : The 2007 Industrial Census, Uttaradit Province, National Statistical Office, Ministry of Information and Communication Technology

ตาราง 6 มูลค่าเงินลงทุนที่ต่างประเทศรวมลงทุนหรือถือหุ้น จำนวนและร้อยละของสถานประกอบการอุตสาหกรรมการผลิต จำแนกตามสัดส่วนของการร่วมลงทุน หรือถือหุ้นของต่างประเทศ และอำเภอ

TABLE 6 VALUE OF FOREIGN INVESTMENT OR SHARE HOLDING, NUMBER AND PERCENTAGE OF MANUFACTURING ESTABLISHMENTS BY PROPORTION OF FOREIGN INVESTMENT OR SHARE HOLDING AND AMPHOE

อำเภอ	จำนวนสถานประกอบการ	ไม่มีต่างประเทศ		สัดส่วนของการร่วมลงทุนหรือถือหุ้น		สัดส่วนของการร่วมลงทุนหรือถือหุ้น		มูลค่าเงินลงทุนที่ต่างประเทศ มารวมลงทุนหรือถือหุ้น	Amphoe					
		จำนวน	ร้อยละ	จำนวน	ร้อยละ	จำนวน	ร้อยละ							
อำเภอ	Number of establishments	No foreign's investment or share holding		Proportion of foreign investment or share holding		Proportion of foreign investment or share holding		Value of foreign investment or share holding	Amphoe					
จำนวน	ร้อยละ	จำนวน	ร้อยละ	จำนวน	ร้อยละ	จำนวน	ร้อยละ							
Number	%	Number	%	Number	%	Number	%							
<b>รวม</b>	<b>3,171</b>	<b>100.00</b>	<b>3,168</b>	<b>99.91</b>	<b>3</b>	<b>0.09</b>	<b>1</b>	<b>33.33</b>	<b>1</b>	<b>33.33</b>	<b>1</b>	<b>33.34</b>	<b>6,300,000</b>	<b>Total</b>
เมืองอุตรดิตถ์	1,180	100.00	1,177	99.75	3	0.25	1	33.33	1	33.33	1	33.34	6,300,000	Mueang Uttaradit
ตรอน	143	100.00	143	100.00	-	-	-	-	-	-	-	-	-	Tron
ท่าปลา	267	100.00	267	100.00	-	-	-	-	-	-	-	-	-	Tha Pla
น้ำปาด	115	100.00	115	100.00	-	-	-	-	-	-	-	-	-	Nam Pat
พากท่า	255	100.00	255	100.00	-	-	-	-	-	-	-	-	-	Fak Tha
บ้านดึก	166	100.00	166	100.00	-	-	-	-	-	-	-	-	-	Ban Khok
พิชัย	169	100.00	169	100.00	-	-	-	-	-	-	-	-	-	Phichai
ลับแล	617	100.00	617	100.00	-	-	-	-	-	-	-	-	-	Laplae
ทองแสนขัน	259	100.00	259	100.00	-	-	-	-	-	-	-	-	-	Thong Saen Khan

ที่มา : สำนักข้อมูลทางกรม พ.ศ.2550 จังหวัด อุตรดิตถ์ สำนักงานสถิติแห่งชาติ กระทรวงเทคโนโลยีสารสนเทศและการสื่อสาร

Source : The 2007 Industrial Census, Uttaradit Province, National Statistical Office, Ministry of Information and Communication Technology

ตาราง 7 จำนวนและร้อยละของสถานประกอบการอุตสาหกรรมผลิตที่ต่างประเทศรวมลงทุน จำนวนตามประเทศรวมลงทุนหรือถือหุ้นมากที่สุดเป็นอันดับหนึ่ง และอำเภอ

TABLE 7 NUMBER AND PERCENTAGE OF MANUFACTURING ESTABLISHMENTS WITH FOREIGN INVESTMENT BY THE FIRST COUNTRY WITH HIGHEST SHARE HOLDING AND AMPHOE

อำเภอ	จำนวนสถานประกอบการ		ไม่มีการลงทุนจาก		มีการลงทุนจาก		ประเทศรวมลงทุนหรือถือหุ้นมากที่สุดเป็นอันดับหนึ่ง		The first country with highest share holding		
	จำนวน	ร้อยละ	จำนวน	ร้อยละ	จำนวน	ร้อยละ	จำนวน	ร้อยละ	จำนวน	ร้อยละ	
	Number	%	Number	%	Number	%	Number	%	Number	%	
รวม	3,171	100.00	3,168	99.91	3	0.09	1	33.33	1	33.34	Total
เมืองอุตรดิตถ์	1,180	100.00	1,177	99.75	3	0.25	1	33.33	1	33.34	Mueang Uttaradit
ตรอน	143	100.00	143	100.00	-	-	-	-	-	-	Tron
ท่าปลา	267	100.00	267	100.00	-	-	-	-	-	-	Tha Pla
น้ำปาด	115	100.00	115	100.00	-	-	-	-	-	-	Nam Pat
พากท่า	255	100.00	255	100.00	-	-	-	-	-	-	Fak Tha
บ้านโคก	166	100.00	166	100.00	-	-	-	-	-	-	Ban Khok
พิชัย	169	100.00	169	100.00	-	-	-	-	-	-	Phichai
ลับแล	617	100.00	617	100.00	-	-	-	-	-	-	Laplae
ทองแสนขัน	259	100.00	259	100.00	-	-	-	-	-	-	Thong Saen Khan

ที่มา : สำมะโนอุตสาหกรรม พ.ศ.2550 จังหวัด อุตรดิตถ์ สำนักงานสถิติแห่งชาติ กระทรวงเทคโนโลยีสารสนเทศและการสื่อสาร

Source : The 2007 Industrial Census, Uttaradit Province, National Statistical Office, Ministry of Information and Communication Technology

ตาราง 7.1 จำนวนและร้อยละของสถานประกอบการอุตสาหกรรมผลิตที่ต่างประเทศร่วมลงทุน จำนวนตามประเทศหรือถือหุ้นมากที่สุดเป็นอันดับสอง และอำเภอ

TABLE 7.1 NUMBER AND PERCENTAGE OF MANUFACTURING ESTABLISHMENTS WITH FOREIGN INVESTMENT BY THE SECOND COUNTRY WITH HIGHEST SHARE HOLDING AND AMPHOE

อำเภอ	จำนวนสถานประกอบการ		ไม่มีการลงทุนจากต่างประเทศ		มีการลงทุนจากต่างประเทศ		ประเทศร่วมลงทุนหรือถือหุ้นมากที่สุดเป็นอันดับสอง		Amphoe		
	จำนวน	ร้อยละ	จำนวน	ร้อยละ	จำนวน	ร้อยละ	จำนวน	ร้อยละ			
	Number	%	Number	%	Number	%	Number	%			
<b>รวม</b>	<b>3,171</b>	<b>100.00</b>	<b>3,168</b>	<b>99.91</b>	<b>3</b>	<b>0.09</b>	<b>1</b>	<b>33.33</b>	<b>2</b>	<b>66.67</b>	<b>Total</b>
เมืองอุตรดิตถ์	1,180	100.00	1,177	99.75	3	0.25	1	33.33	2	66.67	Mueang Uttaradit
ตรอน	143	100.00	143	100.00	-	-	-	-	-	-	Tron
ท่าปลา	267	100.00	267	100.00	-	-	-	-	-	-	Tha Pla
น้ำป่า	115	100.00	115	100.00	-	-	-	-	-	-	Nam Pat
ฟากท่า	255	100.00	255	100.00	-	-	-	-	-	-	Fak Tha
บ้านโคก	166	100.00	166	100.00	-	-	-	-	-	-	Ban Khok
พิชัย	169	100.00	169	100.00	-	-	-	-	-	-	Phichai
ลับแล	617	100.00	617	100.00	-	-	-	-	-	-	Laplae
ทองแสนขัน	259	100.00	259	100.00	-	-	-	-	-	-	Thong Saen Khan

ที่มา : สำนักทะเบียนอุตสาหกรรม พ.ศ.2550 จังหวัด อุตรดิตถ์ สำนักงานสถิติแห่งชาติ กระทรวงเทคโนโลยีสารสนเทศและการสื่อสาร

Source : The 2007 Industrial Census, Uttaradit Province, National Statistical Office, Ministry of Information and Communication Technology



ตาราง 7.2 จำนวนและร้อยละของสถานประกอบการอุตสาหกรรมผลิตที่ต่างประเภทร่วมลงทุน จำนวนตามประเภทร่วมลงทุนหรือถือหุ้นมากที่สุดเป็นอันดับสาม และอำเภอ

TABLE 7.2 NUMBER AND PERCENTAGE OF MANUFACTURING ESTABLISHMENTS WITH FOREIGN INVESTMENT BY THE THIRD COUNTRY WITH HIGHEST SHARE HOLDING AND AMPHOE

อำเภอ	จำนวนสถานประกอบการ		ไม่มีการลงทุนจาก		มีการลงทุนจาก		ประเทศร่วมลงทุนหรือถือหุ้นมากที่สุดเป็นอันดับสาม		Amphoe	
	จำนวน	ร้อยละ	จำนวน	ร้อยละ	จำนวน	ร้อยละ	ประเทศอื่น ๆ			
Number	%	Number	%	Number	%	Number	%	Number	%	
รวม	3,171	100.00	3,168	99.91	3	0.09	1	33.33	2	66.67
เมืองอุดรดิต์	1,180	100.00	1,177	99.75	3	0.25	1	33.33	2	66.67
ตรอน	143	100.00	143	100.00	-	-	-	-	-	-
ท่าปลา	267	100.00	267	100.00	-	-	-	-	-	-
น้ำปาด	115	100.00	115	100.00	-	-	-	-	-	-
ฟากท่า	255	100.00	255	100.00	-	-	-	-	-	-
บ้านโคก	166	100.00	166	100.00	-	-	-	-	-	-
พิชัย	169	100.00	169	100.00	-	-	-	-	-	-
ลับแล	617	100.00	617	100.00	-	-	-	-	-	-
ทองแสนขัน	259	100.00	259	100.00	-	-	-	-	-	-
										Thong Saen Khan

ที่มา : สำนักงานอุตสาหกรรม พ.ศ.2550 จังหวัด อุดรดิต์ สำนักงานสถิติแห่งชาติ กระทรวงเทคโนโลยีสารสนเทศและการสื่อสาร

Source : The 2007 Industrial Census, Uttaradit Province, National Statistical Office, Ministry of Information and Communication Technology

ตาราง 8 จำนวนและร้อยละของสถานประกอบการอุตสาหกรรมการผลิต จำนวนตามการส่งเสริมการลงทุน จากสำนักงานคณะกรรมการส่งเสริมการลงทุน และอำเภอ

TABLE 8 NUMBER AND PERCENTAGE OF MANUFACTURING ESTABLISHMENTS BY INVESTMENT PROMOTION FROM BOARD OF INVESTMENT (BOI) AND AMPHOE

อำเภอ	จำนวนสถานประกอบการ		การส่งเสริมการลงทุนจากสำนักงานคณะกรรมการส่งเสริมการลงทุน				Amphoe
	Number of establishments		Investment promotion from board of investment (BOI)				
	จำนวน	ร้อยละ	ไม่มี (No)		มี (Yes)		
	Number	%	จำนวน	ร้อยละ	จำนวน	ร้อยละ	
รวม	3,171	100.00	3,168	99.91	3	0.09	Total
เมืองอุตรดิตถ์	1,180	100.00	1,177	99.75	3	0.25	Mueang Uttaradit
ตรอน	143	100.00	143	100.00	-	-	Tron
ท่าปลา	267	100.00	267	100.00	-	-	Tha Pla
น้ำปาด	115	100.00	115	100.00	-	-	Nam Pat
ฟากท่า	255	100.00	255	100.00	-	-	Fak Tha
บ้านโคก	166	100.00	166	100.00	-	-	Ban Khok
พิชัย	169	100.00	169	100.00	-	-	Phichai
ลับแล	617	100.00	617	100.00	-	-	Laplae
ทองแสนขัน	259	100.00	259	100.00	-	-	Thong Saen Khan

ที่มา : สำมะโนอุตสาหกรรม พ.ศ.2550 จังหวัด อุตรดิตถ์ สำนักงานสถิติแห่งชาติ กระทรวงเทคโนโลยีสารสนเทศและการสื่อสาร

Source : The 2007 Industrial Census, Uttaradit Province, National Statistical Office, Ministry of Information and Communication Technology

ตาราง 9 มูลค่าการส่งออก จำนวนและร้อยละของสถานประกอบการอุตสาหกรรมผลิต จำนวนตามร้อยละของการส่งออกผลผลิตออกไปจำหน่ายต่างประเทศ และอำเภอ

TABLE 9 VALUE OF EXPORT, NUMBER AND PERCENTAGE OF MANUFACTURING ESTABLISHMENTS BY PERCENTAGE OF EXPORT AND AMPHOE

อำเภอ	จำนวนสถานประกอบการ		ร้อยละการส่งออก										มูลค่าการส่งออก							
	ไม่มีการส่งออก		Percentage of export										Value of export							
	Number of establishments	No export	รวม	Total	< 10	10 - 19	20 - 29	30 - 39	40 - 49	50 - 59	60 - 69	70 - 79	80 - 89	90 - 99	100	Amphoe				
จำนวน	ร้อยละ	จำนวน	ร้อยละ	จำนวน	ร้อยละ	จำนวน	ร้อยละ	จำนวน	ร้อยละ	จำนวน	ร้อยละ	จำนวน	ร้อยละ	จำนวน	ร้อยละ	จำนวน	ร้อยละ			
Number	%	Number	%	Number	%	Number	%	Number	%	Number	%	Number	%	Number	%	Number	%			
<b>รวม</b>	3,171	100.00	3,168	99.91	3	0.09	-	-	-	-	-	1	33.33	-	1	33.33	1	33.34	2,223,309,479	Total
เมืองอุตสาหกรรม	1,180	100.00	1,177	99.75	3	0.25	-	-	-	-	-	1	33.33	-	1	33.33	1	33.34	2,223,309,479	Mueang Utaradit
ตรอน	143	100.00	143	100.00	-	-	-	-	-	-	-	-	-	-	-	-	-	-	-	Tron
ท่าปลา	267	100.00	267	100.00	-	-	-	-	-	-	-	-	-	-	-	-	-	-	-	Tha Pla
น้ำปาด	115	100.00	115	100.00	-	-	-	-	-	-	-	-	-	-	-	-	-	-	-	Nam Pat
พิกท่า	255	100.00	255	100.00	-	-	-	-	-	-	-	-	-	-	-	-	-	-	-	Fak Tha
บ้านดง	166	100.00	166	100.00	-	-	-	-	-	-	-	-	-	-	-	-	-	-	-	Ban Khlok
พิชัย	169	100.00	169	100.00	-	-	-	-	-	-	-	-	-	-	-	-	-	-	-	Phichai
ลับแล	617	100.00	617	100.00	-	-	-	-	-	-	-	-	-	-	-	-	-	-	-	Laplae
ทองแสนขัน	259	100.00	259	100.00	-	-	-	-	-	-	-	-	-	-	-	-	-	-	-	Thong Saen Khan

ที่มา : สำนักงานอุตสาหกรรม พ.ศ.2550 จังหวัด อุตรดิตถ์ สำนักงานสถิติแห่งชาติ กระทรวงเทคโนโลยีสารสนเทศและการสื่อสาร

Source : The 2007 Industrial Census, Uttaradit Province, National Statistical Office, Ministry of Information and Communication Technology

ตาราง 10 จำนวนและร้อยละของสถานประกอบการอุตสาหกรรมผลิต จำนวนตามประเทศที่มีการส่งผลผลิตไปจำหน่าย และอำเภอ

TABLE 10 NUMBER AND PERCENTAGE OF MANUFACTURING ESTABLISHMENTS BY EXPORTED COUNTRY OF PRODUCT AND AMPHOE

อำเภอ	จำนวนสถานประกอบการ		ไม่มีการส่งออก		มีการส่งออก		ประเทศที่ส่งออก				Amphoe
	Number of establishments		No export		Export		Taiwan		Country in Europe		
	จำนวน	ร้อยละ	จำนวน	ร้อยละ	จำนวน	ร้อยละ	จำนวน	ร้อยละ	จำนวน	ร้อยละ	
รวม	3,171	100.00	3,168	99.91	3	0.09	1	33.33	2	66.67	Total
เมืองอุตรดิตถ์	1,180	100.00	1,177	99.75	3	0.25	1	33.33	2	66.67	Mueang Uttaradit
ตรอน	143	100.00	143	100.00	-	-	-	-	-	-	Tron
ท่าปลา	267	100.00	267	100.00	-	-	-	-	-	-	Tha Pla
น้ำปาด	115	100.00	115	100.00	-	-	-	-	-	-	Nam Pat
พากทำ	255	100.00	255	100.00	-	-	-	-	-	-	Fak Tha
บ้านโคก	166	100.00	166	100.00	-	-	-	-	-	-	Ban Khok
พิชัย	169	100.00	169	100.00	-	-	-	-	-	-	Phichai
ลับแล	617	100.00	617	100.00	-	-	-	-	-	-	Laplae
ทองแสนขัน	259	100.00	259	100.00	-	-	-	-	-	-	Thong Saen Khan

ที่มา : สำนักงานอุตสาหกรรม พ.ศ.2550 จังหวัด อุตรดิตถ์ สำนักงานสถิติแห่งชาติ กระทรวงเทคโนโลยีสารสนเทศและการสื่อสาร

Source : The 2007 Industrial Census, Uttaradit Province, National Statistical Office, Ministry of Information and Communication Technology

ตาราง 11 มูลค่าการใช้วัตถุดิบหรือวัสดุประกอบการผลิตที่มาจากต่างประเทศ จำนวนและร้อยละของสถานประกอบการผลิต จำนวนตามการใช้วัตถุดิบฯ และอำเภอ

TABLE 11 VALUE OF IMPORTED MATERIALS AND COMPONENTS, NUMBER AND PERCENTAGE OF MANUFACTURING ESTABLISHMENTS BY USE OF IMPORTED MATERIALS AND COMPONENTS AND AMPHOE

อำเภอ	จำนวนสถานประกอบการ		ร้อยละของวัตถุดิบหรือวัสดุประกอบที่มาจากต่างประเทศ Percentage of use of imported materials and components										มูลค่าการใช้วัตถุดิบฯ														
	ไม่มีการใช้		< 10		10 - 19		20 - 29		30 - 39		40 - 49		50 - 59		60 - 69		70 - 79		80 - 89		90 - 99		100		มูลค่าการใช้วัตถุดิบฯ Value of imported materials and components		
	จำนวน	ร้อยละ	จำนวน	ร้อยละ	จำนวน	ร้อยละ	จำนวน	ร้อยละ	จำนวน	ร้อยละ	จำนวน	ร้อยละ	จำนวน	ร้อยละ	จำนวน	ร้อยละ	จำนวน	ร้อยละ	จำนวน	ร้อยละ	จำนวน	ร้อยละ	จำนวน	ร้อยละ			
<b>รวม</b>	3,171	100.00	3,170	99.97	1	0.03	-	-	-	-	-	-	-	-	-	-	-	-	-	-	-	-	-	-		3,511,253	Total
เมืองอุตรดิตถ์	1,180	100.00	1,179	99.92	1	0.08	-	-	-	-	-	-	-	-	-	-	-	-	-	-	-	-	-	-	3,511,253	Mueang Uttaradit	
ตรอน	143	100.00	143	100.00	-	-	-	-	-	-	-	-	-	-	-	-	-	-	-	-	-	-	-	-	-	-	Tron
ท่าปลา	267	100.00	267	100.00	-	-	-	-	-	-	-	-	-	-	-	-	-	-	-	-	-	-	-	-	-	-	Tha Pla
น้ำปาด	115	100.00	115	100.00	-	-	-	-	-	-	-	-	-	-	-	-	-	-	-	-	-	-	-	-	-	-	Nam Pat
พากะ	255	100.00	255	100.00	-	-	-	-	-	-	-	-	-	-	-	-	-	-	-	-	-	-	-	-	-	-	Fak Tha
บ้านโคก	166	100.00	166	100.00	-	-	-	-	-	-	-	-	-	-	-	-	-	-	-	-	-	-	-	-	-	-	Ban Khok
พิชัย	169	100.00	169	100.00	-	-	-	-	-	-	-	-	-	-	-	-	-	-	-	-	-	-	-	-	-	-	Phichai
ลับแล	617	100.00	617	100.00	-	-	-	-	-	-	-	-	-	-	-	-	-	-	-	-	-	-	-	-	-	-	Laplae
ทองแสนขัน	259	100.00	259	100.00	-	-	-	-	-	-	-	-	-	-	-	-	-	-	-	-	-	-	-	-	-	-	Thong Saen Khan

ที่มา :สำมะโนอุตสาหกรรม พ.ศ.2550 จังหวัด อุตรดิตถ์ สำนักงานสถิติแห่งชาติ กระทรวงเทคโนโลยีสารสนเทศและการสื่อสาร

Source : The 2007 Industrial Census, Uttaradit Province, National Statistical Office, Ministry of Information and Communication Technology

ตาราง 12 จำนวนและร้อยละของสถานประกอบการอุตสาหกรรมผลิต จำนวนตามอัตราการผลิตต่อปี 2549 และอำเภอ

TABLE 12 NUMBER AND PERCENTAGE OF MANUFACTURING ESTABLISHMENTS BY PERCENTAGE OF CAPACITY UTILIZATION IN 2006 AND AMPHOE

อำเภอ	อัตราการใช้กำลังการผลิตต่อปี 2549 Percentage of capacity utilization in 2006													เฉลี่ยต่อสถาน- ประกอบการ Average per establishment	Amphoe											
	< 10		10 - 19		20 - 29		30 - 39		40 - 49		50 - 59		60 - 69			70 - 79		80 - 89		90 - 99		≥100				
	จำนวน Number	ร้อยละ %	จำนวน Number	ร้อยละ %	จำนวน Number	ร้อยละ %	จำนวน Number	ร้อยละ %	จำนวน Number	ร้อยละ %	จำนวน Number	ร้อยละ %	จำนวน Number			ร้อยละ %	จำนวน Number	ร้อยละ %	จำนวน Number	ร้อยละ %	จำนวน Number	ร้อยละ %	จำนวน Number	ร้อยละ %		
<b>รวม</b>	3,171	100.00	-	-	3	0.09	79	2.49	72	2.27	82	2.59	268	8.45	454	14.32	517	16.30	485	15.30	55	1.73	1,156	36.46	76.87	Total
เมืองอุตสาหกรรม	1,180	100.00	-	-	3	0.25	38	3.22	64	5.42	14	1.19	88	7.46	154	13.05	137	11.61	112	9.49	23	1.95	547	46.36	78.26	Mueang Uttaradit
ตรอน	143	100.00	-	-	-	-	41	28.67	-	-	-	-	-	-	42	29.37	15	10.49	12	8.39	1	0.70	32	22.38	60.20	Tron
ท่าปลา	267	100.00	-	-	-	-	-	-	6	2.25	5	1.87	21	7.86	50	18.73	121	45.32	46	17.23	1	0.37	17	6.37	68.92	Tha Pla
น้ำปาด	115	100.00	-	-	-	-	-	-	-	-	-	-	1	0.87	40	34.78	28	24.35	29	25.22	-	-	17	14.78	73.23	Nam Pat
พากทำ	255	100.00	-	-	-	-	-	-	-	-	-	-	32	12.55	1	0.39	-	-	-	-	-	3	1.18	219	85.88	Fak Tha
บ้านโคก	166	100.00	-	-	-	-	-	-	-	-	-	-	-	-	-	-	30	18.07	129	77.71	3	1.81	4	2.41	78.80	Ban Khok
พิชัย	169	100.00	-	-	-	-	-	-	-	-	-	-	32	18.94	12	7.10	1	0.59	6	3.55	-	-	118	69.82	Phichai	
ลำเล	617	100.00	-	-	-	-	-	-	-	-	28	4.54	53	8.59	66	10.70	170	27.55	90	14.59	10	1.62	200	32.41	Laplae	
ทองแสนขัน	259	100.00	-	-	-	-	-	-	2	0.77	35	13.52	41	15.83	89	34.36	15	5.79	61	23.55	14	5.41	2	0.77	64.43	Thong Saen Khan

ที่มา : สำนักงานอุตสาหกรรม พ.ศ.2550 จังหวัด อุตรดิตถ์ สำนักงานสถิติแห่งชาติ กระทรวงเทคโนโลยีสารสนเทศและการสื่อสาร

Source : The 2007 Industrial Census, Uttaradit Province, National Statistical Office, Ministry of Information and Communication Technology

ตอนที่ 2 ข้อมูลทั่วไปของสถานประกอบการ  
จำแนกตามขนาดของสถานประกอบการ



## สารบัญตารางสถิติ

- ตอนที่ 2 ข้อมูลทั่วไปของสถานประกอบการ จำแนกตามขนาดของสถานประกอบการ
- ตาราง 1 จำนวนและร้อยละของสถานประกอบการอุตสาหกรรมการผลิต จำแนกตามรูปแบบการจัดตั้งตามกฎหมาย และขนาดของสถานประกอบการ
- ตาราง 2 จำนวนและร้อยละของสถานประกอบการอุตสาหกรรมการผลิต จำแนกตามรูปแบบการจัดตั้งทางเศรษฐกิจ และขนาดของสถานประกอบการ
- ตาราง 3 จำนวนและร้อยละของสถานประกอบการอุตสาหกรรมการผลิต จำแนกตามระยะเวลาในการดำเนินกิจการ และขนาดของสถานประกอบการ
- ตาราง 4 จำนวนและร้อยละของสถานประกอบการอุตสาหกรรมการผลิต จำแนกตามระยะเวลาการผลิตในปี 2549 และขนาดของสถานประกอบการ
- ตาราง 5 มูลค่าเงินลงทุนจดทะเบียน จำนวนและร้อยละของสถานประกอบการอุตสาหกรรมการผลิต จำแนกตามมูลค่าทุนจดทะเบียน และขนาดของสถานประกอบการ
- ตาราง 6 มูลค่าเงินทุนที่ต่างประเทศร่วมลงทุนหรือถือหุ้นจำนวนและร้อยละของสถานประกอบการอุตสาหกรรมการผลิต จำแนกตามสัดส่วนของการร่วมลงทุนหรือถือหุ้นของต่างประเทศ และขนาดของสถานประกอบการ
- ตาราง 7 จำนวนและร้อยละของสถานประกอบการอุตสาหกรรมการผลิตที่ต่างประเทศร่วมลงทุน จำแนกตามประเทศร่วมลงทุนหรือถือหุ้นมากที่สุดเป็นอันดับหนึ่ง และขนาดของสถานประกอบการ
- ตาราง 7.1 จำนวนและร้อยละของสถานประกอบการอุตสาหกรรมการผลิตที่ต่างประเทศร่วมลงทุน จำแนกตามประเทศร่วมลงทุนหรือถือหุ้นมากที่สุดเป็นอันดับสอง และขนาดของสถานประกอบการ
- ตาราง 7.2 จำนวนและร้อยละของสถานประกอบการอุตสาหกรรมการผลิตที่ต่างประเทศร่วมลงทุน จำแนกตามประเทศร่วมลงทุนหรือถือหุ้นมากที่สุดเป็นอันดับสาม และขนาดของสถานประกอบการ
- ตาราง 8 จำนวนและร้อยละของสถานประกอบการอุตสาหกรรมการผลิตจำแนกตามการส่งเสริมการลงทุน จากสำนักงานคณะกรรมการส่งเสริมการลงทุน และขนาดของสถานประกอบการ
- ตาราง 9 มูลค่าการส่งออก จำนวนและร้อยละของสถานประกอบการอุตสาหกรรมการผลิต จำแนกตามร้อยละของการส่งออกผลผลิตออกไปจำหน่ายต่างประเทศ และขนาดของสถานประกอบการ
- ตาราง 10 จำนวนและร้อยละของสถานประกอบการอุตสาหกรรมการผลิต จำแนกตามประเทศที่มีการส่งผลผลิตไปจำหน่าย และขนาดของสถานประกอบการ
- ตาราง 11 มูลค่าการใช้วัตถุดิบหรือวัสดุประกอบการผลิตที่มาจากต่างประเทศ จำนวนและร้อยละของสถานประกอบการอุตสาหกรรมการผลิต จำแนกตามการใช้วัตถุดิบฯ และขนาดของสถานประกอบการ
- ตาราง 12 จำนวนและร้อยละของสถานประกอบการอุตสาหกรรมการผลิต จำแนกตามอัตราการใช้กำลังการผลิตต่อปี 2549 และขนาดของสถานประกอบการ

ตาราง 1 จำนวนและร้อยละของสถานประกอบการอุตสาหกรรมผลิต จำนวนตามรูปแบบการจัดตั้งตามกฎหมาย และขนาดของสถานประกอบการ  
 TABLE 1 NUMBER AND PERCENTAGE OF MANUFACTURING ESTABLISHMENTS BY FORM OF LEGAL ORGANIZATION AND SIZE OF ESTABLISHMENT

ขนาดของสถานประกอบการ	จำนวนสถาน- ประกอบการ		ส่วนบุคคล		ห้างหุ้นส่วนสามัญ		บริษัทจำกัด		ส่วนราชการ		สหกรณ์		อื่น ๆ		Size of establishment
	Number of establishments		Individual proprietor		นิติบุคคล		บริษัทจำกัด(มหาชน)		รัฐวิสาหกิจ		Cooperatives		Others		
	จำนวน	ร้อยละ	จำนวน	ร้อยละ	จำนวน	ร้อยละ	จำนวน	ร้อยละ	จำนวน	ร้อยละ	จำนวน	ร้อยละ	จำนวน	ร้อยละ	
รวม	3,171	100.00	2,996	94.48	20	0.63	23	0.73	-	-	1	0.03	131	4.13	Total
1-15 คน	3,091	100.00	2,993	96.83	9	0.29	7	0.23	-	-	1	0.03	81	2.62	1-15 persons
16-25 คน	37	100.00	3	8.11	1	2.70	7	18.92	-	-	-	-	26	70.27	16-25 persons
26-30 คน	13	100.00	-	-	1	7.69	-	-	-	-	-	-	12	92.31	26-30 persons
31-50 คน	14	100.00	-	-	6	42.86	2	14.28	-	-	-	-	6	42.86	31-50 persons
51-200 คน	13	100.00	-	-	2	15.39	5	38.46	-	-	-	-	6	46.15	51-200 persons
มากกว่า 200 คน	3	100.00	-	-	1	33.33	2	66.67	-	-	-	-	-	-	More than 200 persons

ที่มา : สำมะโนอุตสาหกรรม พ.ศ.2550 จังหวัด อุตรดิตถ์ สำนักงานสถิติแห่งชาติ กระทรวงเทคโนโลยีสารสนเทศและการสื่อสาร

Source : The 2007 Industrial Census, Uttaradit Province, National Statistical Office, Ministry of Information and Communication Technology

ตาราง 2 จำนวนและร้อยละของสถานประกอบการอุตสาหกรรมผลิต จำนวนตามรูปแบบการจัดตั้งทางเศรษฐกิจ และขนาดของสถานประกอบการ

TABLE 2 NUMBER AND PERCENTAGE OF MANUFACTURING ESTABLISHMENTS BY FORM OF ECONOMIC ORGANIZATION AND SIZE OF ESTABLISHMENT

ขนาดของสถานประกอบการ	จำนวนสถานประกอบการ		สำนักงานใหญ่		สำนักงานสาขา		Size of establishment
	Number of establishments		Head office		Branch		
	จำนวน	ร้อยละ	จำนวน	ร้อยละ	จำนวน	ร้อยละ	
	Number	%	Number	%	Number	%	
<b>รวม</b>	<b>3,171</b>	<b>100.00</b>	<b>3,160</b>	<b>99.65</b>	<b>5</b>	<b>0.16</b>	<b>Total</b>
1-15 คน	3,091	100.00	3,090	99.97	-	-	1-15 persons
16-25 คน	37	100.00	35	94.59	-	-	16-25 persons
26-30 คน	13	100.00	13	100.00	-	-	26-30 persons
31-50 คน	14	100.00	12	85.72	1	7.14	31-50 persons
51-200 คน	13	100.00	9	69.24	2	15.38	51-200 persons
มากกว่า 200 คน	3	100.00	1	33.33	2	66.67	More than 200 persons

ที่มา : สำนักอุตสาหกรรม พ.ศ.2550 จังหวัด อุตรดิตถ์ สำนักงานสถิติแห่งชาติ กระทรวงเทคโนโลยีสารสนเทศและการสื่อสาร

Source : The 2007 Industrial Census, Uttaradit Province, National Statistical Office, Ministry of Information and Communication Technology

ตาราง 3 จำนวนและร้อยละของสถานประกอบการอุตสาหกรรมผลิต จำแนกตามระยะเวลาในการดำเนินงาน และขนาดของสถานประกอบการ  
 TABLE 3 NUMBER AND PERCENTAGE OF MANUFACTURING ESTABLISHMENTS BY PERIOD OF OPERATION AND SIZE OF ESTABLISHMENT

ขนาดของสถานประกอบการ	จำนวนสถานประกอบการ												Size of establishment
	ระยะเวลาในการดำเนินงาน (ปี) Period of operation (Year)												
	Number of establishments		< 5		5 - 9		10 - 19		20 - 29		≥ 30		
จำนวน	ร้อยละ	จำนวน	ร้อยละ	จำนวน	ร้อยละ	จำนวน	ร้อยละ	จำนวน	ร้อยละ	จำนวน	ร้อยละ	จำนวน	ร้อยละ
Number	%	Number	%	Number	%	Number	%	Number	%	Number	%	Number	%
<b>รวม</b>	3,171	100.00	684	21.57	865	27.28	1,237	39.01	224	7.06	161	5.08	Total
1-15 คน	3,091	100.00	671	21.71	842	27.24	1,209	39.11	217	7.02	152	4.92	1-15 persons
16-25 คน	37	100.00	9	24.32	14	37.84	10	27.03	3	8.11	1	2.70	16-25 persons
26-30 คน	13	100.00	3	23.08	3	23.08	6	46.15	-	-	1	7.69	26-30 persons
31-50 คน	14	100.00	-	-	4	28.57	5	35.72	1	7.14	4	28.57	31-50 persons
51-200 คน	13	100.00	1	7.69	2	15.39	6	46.15	3	23.08	1	7.69	51-200 persons
มากกว่า 200 คน	3	100.00	-	-	-	-	1	33.33	-	-	2	66.67	More than 200 persons

ที่มา : สำมะโนอุตสาหกรรม พ.ศ.2550 จังหวัด อุตรดิตถ์

สำนักงานสถิติแห่งชาติ กระทรวงเทคโนโลยีสารสนเทศและการสื่อสาร

Source : The 2007 Industrial Census, Uttaradit

Province, National Statistical Office, Ministry of Information and Communication Technology

ตาราง 4 จำนวนและร้อยละของสถานประกอบการอุตสาหกรรมผลิต จำนวนตามระยะเวลาการผลิตในปี 2549 และขนาดของสถานประกอบการ

TABLE 4 NUMBER AND PERCENTAGE OF MANUFACTURING ESTABLISHMENTS BY PERIOD OF OPERATION IN 2006 AND SIZE OF ESTABLISHMENT

ขนาดของสถานประกอบการ	จำนวนสถานประกอบการ												Size of establishment				
	เดือน Months				ระยะเวลาการผลิต Period of operation in 2006				ชั่วโมง Hours per day								
	< 3		3 - 6		7 - 9		10 - 12		< 8		8 - 10			> 10			
จำนวน Number	ร้อยละ %	จำนวน Number	ร้อยละ %	จำนวน Number	ร้อยละ %	จำนวน Number	ร้อยละ %	จำนวน Number	ร้อยละ %	จำนวน Number	ร้อยละ %	จำนวน Number	ร้อยละ %				
<b>รวม</b>	3,171	100.00	17	0.54	305	9.62	108	3.40	2,741	86.44	1,336	42.13	1,770	55.82	65	2.05	Total
1-15 คน	3,091	100.00	17	0.55	295	9.54	102	3.30	2,677	86.61	1,308	42.32	1,724	55.77	59	1.91	1-15 persons
16-25 คน	37	100.00	-	-	4	10.81	3	8.11	30	81.08	17	45.95	20	54.05	-	-	16-25 persons
26-30 คน	13	100.00	-	-	3	23.08	1	7.69	9	69.23	5	38.46	8	61.54	-	-	26-30 persons
31-50 คน	14	100.00	-	-	1	7.14	1	7.14	12	85.72	2	14.29	11	78.57	1	7.14	31-50 persons
51-200 คน	13	100.00	-	-	1	7.69	1	7.69	11	84.62	4	30.77	6	46.15	3	23.08	51-200 persons
มากกว่า 200 คน	3	100.00	-	-	1	33.33	-	-	2	66.67	-	-	1	33.33	2	66.67	More than 200 persons

ที่มา : สำมะโนอุตสาหกรรม พ.ศ.2550 จังหวัด อุตรดิตถ์

สำนักงานสถิติแห่งชาติ กระทรวงเทคโนโลยีสารสนเทศและการสื่อสาร

Source : The 2007 Industrial Census, Uttaradit Province, National Statistical Office, Ministry of Information and Communication Technology

ตาราง 5 มูลค่าเงินลงทุนจดทะเบียน จำนวนและร้อยละของสถานประกอบการอุตสาหกรรมผลิต จำนวนตามมูลค่าทุนจดทะเบียน และขนาดของสถานประกอบการ  
 TABLE 5 VALUE OF REGISTERED CAPITAL, NUMBER AND PERCENTAGE OF MANUFACTURING ESTABLISHMENTS BY VALUE OF REGISTERED CAPITAL AND SIZE OF ESTABLISHMENT

ขนาดของสถานประกอบการ	จำนวนสถานประกอบการ		มูลค่าทุนจดทะเบียน (ล้านบาท) Registered capital (Million baht)											มูลค่าเงินลงทุนจดทะเบียน Value of registered capital	Size of establishment									
	ไม่มีทุนจดทะเบียน		มูลค่าทุนจดทะเบียน (ล้านบาท) Registered capital (Million baht)																					
	จำนวน	ร้อยละ	รวม Total	< 1	1 - 9	10 - 49	50 - 99	100 - 199	200 - 499	500 - 999	≥ 1,000	จำนวน	ร้อยละ											
Number	%	Number	%	Number	%	Number	%	Number	%	Number	%	Number	%	Number	%									
<b>รวม</b>	3,171	100.00	3,133	98.80	38	1.20	7	18.42	12	31.58	15	39.48	2	5.26	1	2.63	1	2.63	-	-	-	-	716,064,500	Total
1-15 คน	3,091	100.00	3,075	99.48	16	0.52	7	43.75	4	25.00	5	31.25	-	-	-	-	-	-	-	-	-	-	65,404,500	1-15 persons
16-25 คน	37	100.00	31	83.78	6	16.22	-	-	3	50.00	3	50.00	-	-	-	-	-	-	-	-	-	-	55,000,000	16-25 persons
26-30 คน	13	100.00	12	92.31	1	7.69	-	-	-	-	1	100.00	-	-	-	-	-	-	-	-	-	-	15,000,000	26-30 persons
31-50 คน	14	100.00	7	50.00	7	50.00	-	-	3	42.86	4	57.14	-	-	-	-	-	-	-	-	-	-	121,900,000	31-50 persons
51-200 คน	13	100.00	8	61.54	5	38.64	-	-	1	20.00	2	40.00	1	20.00	1	20.00	-	-	-	-	-	-	185,000,000	51-200 persons
มากกว่า 200 คน	3	100.00	-	-	3	100.00	-	-	1	33.33	-	-	1	33.33	-	-	1	33.34	-	-	-	-	273,750,000	More than 200 persons

ที่มา : สำมะโนอุตสาหกรรม พ.ศ.2550 จังหวัด อุตรดิตถ์ สำนักงานสถิติแห่งชาติ กระทรวงเทคโนโลยีสารสนเทศและการสื่อสาร  
 Source : The 2007 Industrial Census, Uttaradit Province, National Statistical Office, Ministry of Information and Communication Technology

ตาราง 6 มูลค่าเงินลงทุนที่ต่างประเทศร่วมลงทุนหรือถือหุ้น จำนวนและร้อยละของสถานประกอบการอุตสาหกรรมผลิต จำนวนตามสัดส่วนของการร่วมลงทุนหรือถือหุ้นของแต่ละประเทศ และขนาดของสถานประกอบการ

TABLE 6 VALUE OF FOREIGN INVESTMENT OR SHARE HOLDING, NUMBER AND PERCENTAGE OF MANUFACTURING ESTABLISHMENTS BY PROPORTION OF FOREIGN INVESTMENT OR SHARE HOLDING AND SIZE OF ESTABLISHMENT

ขนาดของสถานประกอบการ	จำนวนสถานประกอบการ	ไม่มีต่างประเทศ		สัดส่วนของการร่วมลงทุนหรือถือหุ้น						มูลค่าเงินลงทุนที่ต่างประเทศ มาร่วมลงทุนหรือถือหุ้น	Size of establishment			
		ร่วมลงทุนหรือถือหุ้น		Proportion of foreign investment or share holding										
		จำนวน	ร้อยละ	< 10%		10 - 50%		> 50%						
Number	%	จำนวน	ร้อยละ	จำนวน	ร้อยละ	จำนวน	ร้อยละ	จำนวน	ร้อยละ	Value of foreign investment or share holding				
<b>รวม</b>	<b>3,171</b>	<b>100.00</b>	<b>3,168</b>	<b>99.91</b>	<b>3</b>	<b>0.09</b>	<b>1</b>	<b>33.33</b>	<b>1</b>	<b>33.33</b>	<b>1</b>	<b>33.34</b>	<b>6,300,000</b>	<b>Total</b>
1-15 คน	3,091	100.00	3,091	100.00	-	-	-	-	-	-	-	-	-	1-15 persons
16-25 คน	37	100.00	36	97.30	1	2.70	-	-	-	1	100.00	-	...	16-25 persons
26-30 คน	13	100.00	13	100.00	-	-	-	-	-	-	-	-	-	26-30 persons
31-50 คน	14	100.00	14	100.00	-	-	-	-	-	-	-	-	-	31-50 persons
51-200 คน	13	100.00	13	100.00	-	-	-	-	-	-	-	-	-	51-200 persons
มากกว่า 200 คน	3	100.00	1	33.33	2	66.67	1	50.00	1	50.00	-	-	6,300,000	More than 200 persons

... : ยังไม่มีข้อมูล

Note : Data not available

ที่มา : สำนักทะเบียนอุตสาหกรรม พ.ศ.2550 จังหวัด อุตรดิตถ์ สำนักงานสถิติแห่งชาติ กระทรวงเทคโนโลยีสารสนเทศและการสื่อสาร

Source : The 2007 Industrial Census, Uttaradit Province, National Statistical Office, Ministry of Information and Communication Technology.



ตาราง 7 จำนวนและร้อยละของสถานประกอบการอุตสาหกรรมผลิตที่ต่างประเทศร่วมลงทุน จำนวนตามประเทศหรือถือหุ้นมากที่สุดเป็นอันดับหนึ่ง และขนาดของสถานประกอบการ

TABLE 7 NUMBER AND PERCENTAGE OF MANUFACTURING ESTABLISHMENTS WITH FOREIGN INVESTMENT BY THE FIRST COUNTRY WITH HIGHEST SHARE HOLDING AND SIZE OF ESTABLISHMENT

ขนาดของสถานประกอบการ	จำนวนสถานประกอบการ		ไม่มีการลงทุนจาก		มีการลงทุนจาก		ประเทศร่วมลงทุนหรือถือหุ้นมากที่สุดเป็นอันดับหนึ่ง		ประเทศร่วมลงทุนหรือถือหุ้นมากที่สุดเป็นอันดับหนึ่ง		Size of establishment
	จำนวน	ร้อยละ	จำนวน	ร้อยละ	จำนวน	ร้อยละ	จำนวน	ร้อยละ	จำนวน	ร้อยละ	
	Number	%	Number	%	Number	%	Number	%	Number	%	
รวม	3,171	100.00	3,168	99.91	3	0.09	1	33.33	1	33.34	Total
1-15 คน	3,091	100.00	3,091	100.00	-	-	-	-	-	-	1-15 persons
16-25 คน	37	100.00	36	97.30	1	2.70	-	-	1	100.00	16-25 persons
26-30 คน	13	100.00	13	100.00	-	-	-	-	-	-	26-30 persons
31-50 คน	14	100.00	14	100.00	-	-	-	-	-	-	31-50 persons
51-200 คน	13	100.00	13	100.00	-	-	-	-	-	-	51-200 persons
มากกว่า 200 คน	3	100.00	1	33.33	2	66.67	1	50.00	1	50.00	More than 200 persons

ที่มา : สำนักข้อมูลอุตสาหกรรม พ.ศ.2550 จังหวัด อุตสาหกรรม สำนักงานสถิติแห่งชาติ กระทรวงเทคโนโลยีสารสนเทศและการสื่อสาร

Source : The 2007 Industrial Census, Uttaradit Province, National Statistical Office, Ministry of Information and Communication Technology

ตาราง 7.1 จำนวนและร้อยละของสถานประกอบการอุตสาหกรรมผลิตที่ต่างประเทศรวมลงทุน จำนวนตามประเทศรวมลงทุนหรือถือหุ้นมากที่สุดเป็นอันดับสอง และขนาดของสถานประกอบการ

TABLE 7.1 NUMBER AND PERCENTAGE OF MANUFACTURING ESTABLISHMENTS WITH FOREIGN INVESTMENT BY THE SECOND COUNTRY WITH HIGHEST SHARE HOLDING AND SIZE OF ESTABLISHMENT

ขนาดของสถานประกอบการ	ไม่มีการลงทุนจาก ต่างประเทศ		มีการลงทุนจาก ต่างประเทศ		ประเทศรวมลงทุนหรือถือหุ้นมากที่สุดเป็นอันดับสอง The second country with highest share holding		Size of establishment				
	No foreign's investment		With foreign's investment		Singapore						
	จำนวน ร้อยละ	จำนวน %	จำนวน ร้อยละ	จำนวน %	จำนวน ร้อยละ	จำนวน %					
รวม	3,171	100.00	3,168	99.91	3	0.09	1	33.33	2	66.67	Total
1-15 คน	3,091	100.00	3,091	100.00	-	-	-	-	-	-	1-15 persons
16-25 คน	37	100.00	36	97.30	1	2.70	-	-	1	100.00	16-25 persons
26-30 คน	13	100.00	13	100.00	-	-	-	-	-	-	26-30 persons
31-50 คน	14	100.00	14	100.00	-	-	-	-	-	-	31-50 persons
51-200 คน	13	100.00	13	100.00	-	-	-	-	-	-	51-200 persons
มากกว่า 200 คน	3	100.00	1	33.33	2	66.67	1	50.00	1	50.00	More than 200 persons

ที่มา : สำนักงานอุตสาหกรรม พ.ศ.2550 จังหวัด อุตสาหกรรม สำนักงานสถิติแห่งชาติ กระทรวงเทคโนโลยีสารสนเทศและการสื่อสาร

Source : The 2007 Industrial Census, Uttaradit Province, National Statistical Office, Ministry of Information and Communication Technology

ตาราง 7.2 จำนวนและร้อยละของสถานประกอบการอุตสาหกรรมผลิตที่ต่างประเทศร่วมลงทุน จำนวนตามประเทศร่วมลงทุนหรือถือหุ้นมากที่สุดเป็นอันดับสาม และขนาดของสถานประกอบการ

TABLE 7.2 NUMBER AND PERCENTAGE OF MANUFACTURING ESTABLISHMENTS WITH FOREIGN INVESTMENT BY THE THIRD COUNTRY WITH HIGHEST SHARE HOLDING AND SIZE OF ESTABLISHMENT

ขนาดของสถานประกอบการ	จำนวนสถานประกอบการ		ไม่มีการลงทุนจาก		มีการลงทุนจาก		ประเทศร่วมลงทุนหรือถือหุ้นมากที่สุดเป็นอันดับสาม		Size of establishment	
	Number of establishments		ต่างประเทศ		ต่างประเทศ		The third country with highest share holding			
	จำนวน	ร้อยละ	จำนวน	ร้อยละ	จำนวน	ร้อยละ	จำนวน	ร้อยละ		
			No foreign investment		With foreign's investment		ประเทศในยุโรป		ประเทศอื่น ๆ	
			จำนวน	ร้อยละ	จำนวน	ร้อยละ	จำนวน	ร้อยละ	จำนวน	ร้อยละ
			Number	%	Number	%	Number	%	Number	%
<b>รวม</b>	<b>3,171</b>	<b>100.00</b>	<b>3,168</b>	<b>99.91</b>	<b>3</b>	<b>0.09</b>	<b>1</b>	<b>33.33</b>	<b>2</b>	<b>66.67</b>
1-15 คน	3,091	100.00	3,091	100.00	-	-	-	-	-	-
16-25 คน	37	100.00	36	97.30	1	2.70	-	-	1	100.00
26-30 คน	13	100.00	13	100.00	-	-	-	-	-	-
31-50 คน	14	100.00	14	100.00	-	-	-	-	-	-
51-200 คน	13	100.00	13	100.00	-	-	-	-	-	-
มากกว่า 200 คน	3	100.00	1	33.33	2	66.67	1	50.00	1	50.00

ที่มา : สำมะโนอุตสาหกรรม พ.ศ.2550 จังหวัด อุตรดิตถ์

สำนักงานสถิติแห่งชาติ กระทรวงเทคโนโลยีสารสนเทศและการสื่อสาร

Source : The 2007 Industrial Census, Uttaradit

Province, National Statistical Office, Ministry of Information and Communication Technology

ตาราง 8 จำนวนและร้อยละของสถานประกอบการผลิต จำนวนตามการส่งเสริมการลงทุน จากสำนักงานคณะกรรมการส่งเสริมการลงทุน และขนาดของสถานประกอบการ

TABLE 8 NUMBER AND PERCENTAGE OF MANUFACTURING ESTABLISHMENTS BY INVESTMENT PROMOTION FROM BOARD OF INVESTMENT (BOI) AND SIZE OF ESTABLISHMENT

ขนาดของสถานประกอบการ	จำนวนสถานประกอบการ		การส่งเสริมการลงทุนจากสำนักงานคณะกรรมการส่งเสริมการลงทุน		Investment promotion from board of investment (BOI)		Size of establishment
	Number of establishments		Investment promotion		BOI		
	จำนวน	ร้อยละ	จำนวน	ร้อยละ	ไม่มี (No)	มี (Yes)	
	จำนวน	ร้อยละ	จำนวน	ร้อยละ	จำนวน	ร้อยละ	
	Number	%	Number	%	Number	%	
<b>รวม</b>	<b>3,171</b>	<b>100.00</b>	<b>3,168</b>	<b>99.91</b>	<b>3</b>	<b>0.09</b>	<b>Total</b>
1-15 คน	3,091	100.00	3,091	100.00	-	-	1-15 persons
16-25 คน	37	100.00	36	97.30	1	2.70	16-25 persons
26-30 คน	13	100.00	13	100.00	-	-	26-30 persons
31-50 คน	14	100.00	14	100.00	-	-	31-50 persons
51-200 คน	13	100.00	13	100.00	-	-	51-200 persons
มากกว่า 200 คน	3	100.00	1	33.33	2	66.67	More than 200 persons

ที่มา : สำนักอุตสาหกรรมการผลิต พ.ศ.2550 จังหวัด อุตรดิตถ์

สำนักงานสถิติแห่งชาติ กระทรวงเทคโนโลยีสารสนเทศและการสื่อสาร

Source : The 2007 Industrial Census, Uttaradit

Province, National Statistical Office, Ministry of Information and Communication Technology

ตาราง 9 มูลค่าการส่งออก จำนวนและร้อยละของสถานประกอบการอุตสาหกรรมการผลิต จำนวนตามร้อยละของการส่งออกผลิตภัณฑ์ออกป้จำนวนต่างประเทศ และขนาดของสถานประกอบการ

TABLE 9 VALUE OF EXPORT, NUMBER AND PERCENTAGE OF MANUFACTURING ESTABLISHMENTS BY PERCENTAGE OF EXPORT AND SIZE OF ESTABLISHMENT

ขนาดของ สถานประกอบการ	จำนวนสถานประกอบการ ไม่มีการส่งออก		ร้อยละการส่งออก										มูลค่าการส่งออก Value of export	Size of establishment						
	Number of establishments	%	< 10	10-19	20-29	30-39	40-49	50-59	60-69	70-79	80-89	90-99			100					
<b>รวม</b>	3,171	100.00	3,188	99.91	3	0.09	-	-	-	-	-	-	-	-	1	33.33	1	33.34	2,223,309,479	Total
1-15 คน	3,091	100.00	3,091	100.00	-	-	-	-	-	-	-	-	-	-	-	-	-	-	-	1-15 persons
16-25 คน	37	100.00	36	97.30	1	2.70	-	-	-	-	-	-	-	-	1	100.00	-	-	1,080,000	16-25 persons
26-30 คน	13	100.00	13	100.00	-	-	-	-	-	-	-	-	-	-	-	-	-	-	-	26-30 persons
31-50 คน	14	100.00	14	100.00	-	-	-	-	-	-	-	-	-	-	-	-	-	-	-	31-50 persons
51-200 คน	13	100.00	13	100.00	-	-	-	-	-	-	-	-	-	-	-	-	-	-	-	51-200 persons
มากกว่า 200 คน	3	100.00	1	33.33	2	66.67	-	-	-	-	-	-	-	-	1	50.00	-	-	2,222,229,479	More than 200 persons

ที่มา : สำนักงานอุตสาหกรรม พ.ศ.2550 จังหวัด อุตรดิตถ์ สำนักงานสถิติแห่งชาติ กระทรวงเทคโนโลยีสารสนเทศและการสื่อสาร

Source : The 2007 Industrial Census, Uttaradi Province, National Statistical Office, Ministry of Information and Communication Technology

ตาราง 10 จำนวนและร้อยละของสถานประกอบการอุตสาหกรรมการผลิต จำนวนตามประเทศที่มีการส่งผลผลิตไปจำหน่าย และขนาดของสถานประกอบการ

TABLE 10 NUMBER AND PERCENTAGE OF MANUFACTURING ESTABLISHMENTS BY EXPORTED COUNTRY OF PRODUCT AND SIZE OF ESTABLISHMENT

ขนาดของสถานประกอบการ	จำนวนสถานประกอบการ		ไม่มีการส่งออก		มีการส่งออก		ประเทศที่ส่งออก		Exported country		Size of establishment
	Number of establishments		No export		Export		Taiwan		Country in Europe		
	จำนวน	ร้อยละ	จำนวน	ร้อยละ	จำนวน	ร้อยละ	จำนวน	ร้อยละ	จำนวน	ร้อยละ	
	Number	%	Number	%	Number	%	Number	%	Number	%	
<b>รวม</b>	<b>3,171</b>	<b>100.00</b>	<b>3,168</b>	<b>99.91</b>	<b>3</b>	<b>0.09</b>	<b>1</b>	<b>33.33</b>	<b>2</b>	<b>66.67</b>	<b>Total</b>
1-15 คน	3,091	100.00	3,091	100.00	-	-	-	-	-	-	1-15 persons
16-25 คน	37	100.00	36	97.30	1	2.70	-	-	1	100.00	16-25 persons
26-30 คน	13	100.00	13	100.00	-	-	-	-	-	-	26-30 persons
31-50 คน	14	100.00	14	100.00	-	-	-	-	-	-	31-50 persons
51-200 คน	13	100.00	13	100.00	-	-	-	-	-	-	51-200 persons
มากกว่า 200 คน	3	100.00	1	33.33	2	66.67	1	50.00	1	50.00	More than 200 persons

ที่มา : สำมะโนอุตสาหกรรม พ.ศ.2550 จังหวัด อุตรดิตถ์

สำนักงานสถิติแห่งชาติ กระทรวงเทคโนโลยีสารสนเทศและการสื่อสาร

Source : The 2007 Industrial Census, Uttaradit

Province, National Statistical Office, Ministry of Information and Communication Technology

ตาราง 11 มูลค่าการใช้วัตถุดิบหรือวัสดุประกอบการผลิตที่มาจากต่างประเทศ จำนวนและร้อยละของโรงงานอุตสาหกรรมผลิต จำนวนตามการใช้วัตถุดิบ และขนาดของสถานประกอบการ

TABLE 11 VALUE OF IMPORTED MATERIALS AND COMPONENTS, NUMBER AND PERCENTAGE OF MANUFACTURING ESTABLISHMENTS BY USE OF IMPORTED MATERIALS AND COMPONENTS AND SIZE OF ESTABLISHMENT

ขนาดของสถานประกอบการ	จำนวนสถานประกอบการ		ร้อยละของวัตถุดิบหรือวัสดุประกอบที่มาจากต่างประเทศ										มูลค่าการใช้วัตถุดิบ		Size of establishment		
	จำนวน	ร้อยละ	< 10	10 - 19	20 - 29	30 - 39	40 - 49	50 - 59	60 - 69	70 - 79	80 - 89	90 - 99	100	Value of imported materials and components			
Number	%	Number	%	Number	%	Number	%	Number	%	Number	%	Number	%	Number	%		
<b>รวม</b>	3,171	100.00	3,170	99.97	1	0.03	-	-	-	-	-	-	-	-	-	3,511,253	Total
1-15 คน	3,091	100.00	3,091	100.00	-	-	-	-	-	-	-	-	-	-	-	-	1-15 persons
16-25 คน	37	100.00	37	100.00	-	-	-	-	-	-	-	-	-	-	-	-	16-25 persons
26-30 คน	13	100.00	13	100.00	-	-	-	-	-	-	-	-	-	-	-	-	26-30 persons
31-50 คน	14	100.00	14	100.00	-	-	-	-	-	-	-	-	-	-	-	-	31-50 persons
51-200 คน	13	100.00	13	100.00	-	-	-	-	-	-	-	-	-	-	-	-	51-200 persons
มากกว่า 200 คน	3	100.00	2	66.67	1	33.33	-	-	-	-	-	-	-	-	-	3,511,253	More than 200 persons

ที่มา : สำมะโนอุตสาหกรรม พ.ศ.2550 จังหวัด อุตรดิตถ์

สำนักงานสถิติแห่งชาติ กระทรวงเทคโนโลยีสารสนเทศและการสื่อสาร

Source : The 2007 Industrial Census, Uttaradit

Province, National Statistical Office, Ministry of Information and Communication Technology

ตาราง 12 จำนวนและร้อยละของสถานประกอบการอุตสาหกรรมผลิต จำนวนตามอัตราการใช้กำลังการผลิตต่อปี 25-49 และขนาดของสถานประกอบการ

TABLE 12 NUMBER AND PERCENTAGE OF MANUFACTURING ESTABLISHMENTS BY PERCENTAGE OF CAPACITY UTILIZATION IN 2006 AND SIZE OF ESTABLISHMENT

ขนาดของ สถานประกอบการ	อัตราการใช้กำลังการผลิตต่อปี 25-49 Percentage of capacity utilization in 2006													เฉลี่ยต่อสถาน- ประกอบการ Average per establishment	Size of establishment												
	จำนวนสถานประกอบการ																										
	< 10	10 - 19	20 - 29	30 - 39	40 - 49	50 - 59	60 - 69	70 - 79	80 - 89	90 - 99	≥100	Total															
จำนวน ร้อยละ Number %	จำนวน ร้อยละ Number %	จำนวน ร้อยละ Number %	จำนวน ร้อยละ Number %	จำนวน ร้อยละ Number %	จำนวน ร้อยละ Number %	จำนวน ร้อยละ Number %	จำนวน ร้อยละ Number %	จำนวน ร้อยละ Number %	จำนวน ร้อยละ Number %	จำนวน ร้อยละ Number %	จำนวน ร้อยละ Number %	จำนวน ร้อยละ Number %	จำนวน ร้อยละ Number %														
รวม	3,171	100.00	-	-	3	0.09	79	2.49	72	2.27	82	2.59	268	8.45	454	14.32	517	16.30	485	15.30	55	1.73	1,156	36.46	76.87		
1-15 คน	3,091	100.00	-	-	3	0.10	78	2.52	72	2.33	80	2.59	265	8.57	445	14.40	504	16.30	475	15.37	46	1.49	1,123	36.33	76.71	1-15 persons	
16-25 คน	37	100.00	-	-	-	-	-	-	-	-	-	-	-	-	6	16.22	8	21.62	6	16.22	3	8.11	14	37.83	83.27	16-25 persons	
26-30 คน	13	100.00	-	-	-	-	1	7.69	-	-	1	7.69	-	-	1	7.69	1	7.69	2	15.39	2	15.39	5	38.46	79.62	26-30 persons	
31-50 คน	14	100.00	-	-	-	-	-	-	-	-	-	-	2	14.29	1	7.14	1	7.14	-	-	-	2	14.29	8	57.14	86.86	31-50 persons
51-200 คน	13	100.00	-	-	-	-	-	-	-	-	1	7.69	1	7.69	1	7.69	3	23.08	1	7.69	2	15.39	4	30.77	79.00	51-200 persons	
มากกว่า 200 คน	3	100.00	-	-	-	-	-	-	-	-	-	-	-	-	-	-	-	-	1	33.33	-	-	2	66.67	93.33	More than 200 persons	

ที่มา : สำนักอุตสาหกรรม พ.ศ.2550 จังหวัด อุตรดิตถ์ สำนักงานสถิติแห่งชาติ กระทรวงเทคโนโลยีสารสนเทศและการสื่อสาร

Source : The 2007 Industrial Census, Uttaradit Province, National Statistical Office, Ministry of Information and Communication Technology.



ตอนที่ 3 ข้อมูลทั่วไปของสถานประกอบการ  
จำแนกตามหมวดอุตสาหกรรม

## สารบัญญัตรางสถิติ

- ตอนที่ 3 ข้อมูลทั่วไปของสถานประกอบการ จำแนกตามหมวดอุตสาหกรรม
- ตาราง 1 จำนวนและร้อยละของสถานประกอบการอุตสาหกรรมการผลิต จำแนกตามรูปแบบการจัดตั้งตามกฎหมาย และหมวดอุตสาหกรรม
- ตาราง 2 จำนวนและร้อยละของสถานประกอบการอุตสาหกรรมการผลิต จำแนกตามรูปแบบการจัดตั้งทางเศรษฐกิจ และหมวดอุตสาหกรรม
- ตาราง 3 จำนวนและร้อยละของสถานประกอบการอุตสาหกรรมการผลิต จำแนกตามระยะเวลาในการดำเนินงาน และหมวดอุตสาหกรรม
- ตาราง 4 จำนวนและร้อยละของสถานประกอบการอุตสาหกรรมการผลิต จำแนกตามระยะเวลาการผลิตในปี 2549 และหมวดอุตสาหกรรม
- ตาราง 5 มูลค่าเงินลงทุนจดทะเบียน จำนวนและร้อยละของสถานประกอบการอุตสาหกรรมการผลิต จำแนกตามมูลค่าทุนจดทะเบียน และหมวดอุตสาหกรรม
- ตาราง 6 มูลค่าเงินทุนที่ต่างประเทศร่วมลงทุนหรือถือหุ้นจำนวนและร้อยละของสถานประกอบการอุตสาหกรรมการผลิต จำแนกตามสัดส่วนของการร่วมลงทุนหรือถือหุ้นของต่างประเทศ และหมวดอุตสาหกรรม
- ตาราง 7 จำนวนและร้อยละของสถานประกอบการอุตสาหกรรมการผลิตที่ต่างประเทศร่วมลงทุน จำแนกตามประเทศร่วมลงทุนหรือถือหุ้นมากที่สุดเป็นอันดับหนึ่ง และหมวดอุตสาหกรรม
- ตาราง 7.1 จำนวนและร้อยละของสถานประกอบการอุตสาหกรรมการผลิตที่ต่างประเทศร่วมลงทุน จำแนกตามประเทศร่วมลงทุนหรือถือหุ้นมากที่สุดเป็นอันดับสอง และหมวดอุตสาหกรรม
- ตาราง 7.2 จำนวนและร้อยละของสถานประกอบการอุตสาหกรรมการผลิตที่ต่างประเทศร่วมลงทุน จำแนกตามประเทศร่วมลงทุนหรือถือหุ้นมากที่สุดเป็นอันดับสาม และหมวดอุตสาหกรรม
- ตาราง 8 จำนวนและร้อยละของสถานประกอบการอุตสาหกรรมการผลิต จำแนกตามการส่งเสริมการลงทุน จากสำนักงานคณะกรรมการส่งเสริมการลงทุน และหมวดอุตสาหกรรม
- ตาราง 9 มูลค่าการส่งออก จำนวนและร้อยละของสถานประกอบการอุตสาหกรรมการผลิต จำแนกตามร้อยละของการส่งออกผลผลิตออกไปจำหน่ายต่างประเทศและหมวดอุตสาหกรรม
- ตาราง 10 จำนวนและร้อยละของสถานประกอบการอุตสาหกรรมการผลิต จำแนกตามประเทศที่มีการส่งผลผลิตไปจำหน่าย และหมวดอุตสาหกรรม
- ตาราง 11 มูลค่าการใช้วัตถุดิบหรือวัสดุประกอบการผลิตที่มาจากต่างประเทศ จำนวนและร้อยละของสถานประกอบการอุตสาหกรรมการผลิตจำแนกตามการใช้วัตถุดิบฯ และหมวดอุตสาหกรรม
- ตาราง 12 จำนวนและร้อยละของสถานประกอบการอุตสาหกรรมการผลิต จำแนกตามอัตราการใช้กำลังการผลิตต่อปี 2549 และหมวดอุตสาหกรรม

ตาราง 1 จำนวนและร้อยละของสถานประกอบการอุตสาหกรรมผลิต จำนวนตามรูปแบบการจัดตั้งตามกฎหมาย และหมวดอุตสาหกรรม  
 TABLE 1 NUMBER AND PERCENTAGE OF MANUFACTURING ESTABLISHMENTS BY FORM OF LEGAL ORGANIZATION AND DIVISION OF INDUSTRY

รหัส Code	หมวดอุตสาหกรรม	จำนวนสถาน- ประกอบการ		ส่วนบุคคล		ห้างหุ้นส่วนสามัญ		บริษัทจำกัด		สหกรณ์		อื่น ๆ		Division of Industry
		Individual		proprietor		นิติบุคคล		บริษัทจำกัด(มหาชน)		Cooperatives		Others		
		จำนวน	ร้อยละ	จำนวน	ร้อยละ	จำนวน	ร้อยละ	จำนวน	ร้อยละ	จำนวน	ร้อยละ	จำนวน	ร้อยละ	
		จำนวน	ร้อยละ	จำนวน	ร้อยละ	จำนวน	ร้อยละ	จำนวน	ร้อยละ	จำนวน	ร้อยละ	จำนวน	ร้อยละ	
		Number	%	Number	%	Number	%	Number	%	Number	%	Number	%	
		3,171	100.00	2,996	94.48	20	0.63	23	0.73	1	0.03	131	4.13	Total
15	การผลิตผลิตภัณฑ์อาหารและเครื่องดื่ม	985	100.00	914	92.79	11	1.12	10	1.02	-	-	1	0.10	Manufacture of food products and beverages
17	การผลิตสิ่งทอ	753	100.00	718	95.35	-	-	-	-	-	-	35	4.65	Manufacture of textiles
18	การผลิตเครื่องแต่งกาย รวมทั้งการตกแต่งและย้อมสีขนสัตว์	463	100.00	438	94.60	-	-	-	-	-	-	25	5.40	Manufacture of wearing apparel; dressing and dyeing of fur
19	การช้อและตกแต่งแห่งปลีก รวมทั้งการผลิตกระเป๋าเดินทาง กระเป๋าถือ อานม้า เครื่องเขียนสาก และรองเท้า	1	100.00	1	100.00	-	-	-	-	-	-	-	-	tanning and dressing of leather, manufacture of luggage, handbags, saddlery,harness and footwear
20	การผลิตไม้และผลิตภัณฑ์จากไม้และไม้กึ่ง ยากวั้น เพอร์มิเจอร์ รวมทั้งการผลิตสิ่งของที่ทำจากฟางและวัสดุจากสานอื่นๆ	332	100.00	326	98.19	1	0.30	-	-	-	-	5	1.51	Manufacture of wood and of products of straw and plaiting materials
21	การผลิตกระดาษและผลิตภัณฑ์กระดาษ	25	100.00	24	96.00	-	-	1	4.00	-	-	-	-	Manufacture of paper and paper products
22	การพิมพ์โฆษณา การพิมพ์ และการทำสำเนาสื่อบันทึก	16	100.00	16	100.00	-	-	-	-	-	-	-	-	Publishing, printing and reproduction of recorded media
23	การผลิตผลิตภัณฑ์น้ำมันดิบ ผลิตภัณฑ์ที่ได้จากการกลั่น น้ำมันปิโตรเลียมและเชื้อเพลิงปรมาณู	1	100.00	-	-	-	-	-	-	-	-	1	100.00	Manufacture of coke, refined petroleum products and nuclear fuel
24	การผลิตเคมีภัณฑ์และผลิตภัณฑ์เคมี	9	100.00	3	33.33	2	22.23	1	11.11	-	-	3	33.33	Manufacture of chemicals and chemical products
25	การผลิตผลิตภัณฑ์ยางและพลาสติก	2	100.00	2	100.00	-	-	-	-	-	-	-	-	Manufacture of rubber and plastics products
26	การผลิตผลิตภัณฑ์จากแร่โลหะ	92	100.00	79	85.87	4	4.35	9	9.78	-	-	-	-	Manufacture of other non-metallic mineral products
27	การผลิตโลหะขั้นพื้นฐาน	1	100.00	1	100.00	-	-	-	-	-	-	-	-	Manufacture of basic metals
28	การผลิตผลิตภัณฑ์ที่ทำจากโลหะประติงเจอร์ ยกเว้นเครื่องจักรและอุปกรณ์	146	100.00	142	97.27	1	0.68	2	1.37	-	-	1	0.68	Manufacture of fabricated metal products, except machinery and equipment
29	การผลิตเครื่องจักรและอุปกรณ์ ซึ่งมิได้จัดประเภทไว้ในที่อื่น	60	100.00	60	100.00	-	-	-	-	-	-	-	-	Manufacture of machinery and equipment n.e.c.
36	การผลิตเฟอร์นิเจอร์ รวมทั้งการผลิตซึ่งมิได้จัดประเภทไว้ในที่อื่น	285	100.00	272	95.44	1	0.35	-	-	-	-	12	4.21	Manufacture of furniture; manufacturing n.e.c.

ที่มา : สำนักข้อมูลสถิติแห่งชาติ กระทรวงเทคโนโลยีสารสนเทศและการสื่อสาร

Source : The 2007 Industrial Census, Uttaracit Province, National Statistical Office, Ministry of Information and Communication Technology

ตาราง 2 จำนวนและร้อยละของสถานประกอบการอุตสาหกรรมผลิต จำนวนตามรูปแบบการจัดตั้งทางเศรษฐกิจ และหมวดอุตสาหกรรม  
TABLE 2 NUMBER AND PERCENTAGE OF MANUFACTURING ESTABLISHMENTS BY FORM OF ECONOMIC ORGANIZATION AND DIVISION OF INDUSTRY

รหัส Code	หมวดอุตสาหกรรม	จำนวนสถานประกอบการ		สำนักงานเดี่ยว		สำนักงานใหญ่		สำนักงานสาขา		Division of Industry
		จำนวน	ร้อยละ	จำนวน	ร้อยละ	จำนวน	ร้อยละ	จำนวน	ร้อยละ	
	<b>รวม</b>	<b>3,171</b>	<b>100.00</b>	<b>3,160</b>	<b>99.65</b>	<b>5</b>	<b>0.16</b>	<b>6</b>	<b>0.19</b>	<b>Total</b>
15	การผลิตผลิตภัณฑ์อาหารและเครื่องดื่ม	985	100.00	979	99.40	3	0.30	3	0.30	Manufacture of food products and beverages
17	การผลิตสิ่งทอ	753	100.00	753	100.00	-	-	-	-	Manufacture of textiles
18	การผลิตเครื่องแต่งกาย รวมทั้งการตกแต่งและย้อมสีขนสัตว์	463	100.00	463	100.00	-	-	-	-	Manufacture of wearing apparel; dressing and dyeing of fur
19	การฟอกและตกแต่งหนังพอก รวมทั้งการผลิตกระเป๋าเดินทาง กระเป๋าถือ ขาน้ำ เครื่องเขียน และรองเท้า	1	100.00	1	100.00	-	-	-	-	Tanning and dressing of leather; harness and footwear
20	การผลิตไม้และผลิตภัณฑ์จากไม้และไม้กึ่ง ยากเว้น เพื่อรีโนเจอร์ รวมทั้งการผลิตสิ่งของที่ทำจากฟางและวัสดุที่คล้ายกัน	332	100.00	331	99.70	1	0.30	-	-	Manufacture of wood and of products of wood and cork, except furniture; manufacture of articles of straw and plaiting materials
21	การผลิตกระดาษและผลิตภัณฑ์กระดาษ	25	100.00	25	100.00	-	-	-	-	Manufacture of paper and paper products
22	การพิมพ์โฆษณา การพิมพ์ และการทำสำเนาสื่อบันทึก	16	100.00	16	100.00	-	-	-	-	Publishing, printing and reproduction of recorded media
23	การผลิตผลิตภัณฑ์ถ่านโค้ก ผลิตภัณฑ์ที่ได้จากการกลั่น น้ำมันปิโตรเลียมและเชื้อเพลิงปรมาณู	1	100.00	1	100.00	-	-	-	-	Manufacture of coke, refined petroleum products and nuclear fuel
24	การผลิตเคมีภัณฑ์และผลิตภัณฑ์เคมี	9	100.00	9	100.00	-	-	-	-	Manufacture of chemicals and chemical products
25	การผลิตผลิตภัณฑ์ยางและพลาสติก	2	100.00	2	100.00	-	-	-	-	Manufacture of rubber and plastics products
26	การผลิตผลิตภัณฑ์จากแร่โลหะ	92	100.00	88	95.65	1	1.09	3	3.26	Manufacture of other non-metallic mineral products
27	การผลิตโลหะขั้นมูลฐาน	1	100.00	1	100.00	-	-	-	-	Manufacture of basic metals
28	การผลิตผลิตภัณฑ์ที่ทำจากโลหะประเภทโลหะ ยกเว้นเครื่องจักรและอุปกรณ์	146	100.00	146	100.00	-	-	-	-	Manufacture of fabricated metal products, except machinery and equipment
29	การผลิตเครื่องจักรและอุปกรณ์ ซึ่งมีได้จําประเภทไว้ในที่อื่น	60	100.00	60	100.00	-	-	-	-	Manufacture of machinery and equipment n.e.c.
36	การผลิตเฟอร์นิเจอร์ รวมทั้งการผลิตซึ่งมิได้จัดประเภทไว้ในที่อื่น	285	100.00	285	100.00	-	-	-	-	Manufacture of furniture; manufacturing n.e.c.

ที่มา : สำนักงานอุตสาหกรรม พ.ศ.2550 จังหวัด อุตรดิตถ์ สำนักงานสถิติแห่งชาติ กระทรวงเทคโนโลยีสารสนเทศและการสื่อสาร

Source : The 2007 Industrial Census, Uttaradit Province, National Statistical Office, Ministry of Information and Communication Technology

ตาราง 3 จำนวนและร้อยละของสถานประกอบการอุตสาหกรรมผลิต จำแนกตามระยะเวลาในการดำเนินงาน และหมวดอุตสาหกรรม  
 TABLE 3 NUMBER AND PERCENTAGE OF MANUFACTURING ESTABLISHMENTS BY PERIOD OF OPERATION AND DIVISION OF INDUSTRY

รหัส Code	หมวดอุตสาหกรรม	จำนวนสถานประกอบการ Number of establishments												Division of Industry				
		< 5				5 - 9				10 - 19					20 - 29		≥ 30	
		จำนวน Number	ร้อยละ %	จำนวน Number	ร้อยละ %	จำนวน Number	ร้อยละ %	จำนวน Number	ร้อยละ %	จำนวน Number	ร้อยละ %	จำนวน Number	ร้อยละ %		จำนวน Number	ร้อยละ %		
	<b>รวม</b>	3,171	100.00	684	21.57	865	27.28	1,237	39.01	224	7.06	161	5.08		<b>Total</b>			
15	การผลิตเครื่องดื่มอาหารและเครื่องดื่ม	985	100.00	201	20.41	270	27.41	372	37.77	88	8.93	54	5.48		Manufacture of food products and beverages			
17	การผลิตสิ่งทอ	753	100.00	183	24.30	246	32.67	308	40.91	8	1.06	8	1.06		Manufacture of textiles			
18	การผลิตเครื่องแต่งกาย รวมทั้งการตกแต่งเสื้อผ้าสตรี	463	100.00	85	18.36	180	38.88	132	28.51	55	11.88	11	2.37		Manufacture of wearing apparel, dressing and dyeing of fur			
19	การฟอกและตกแต่งหนังฟอก รวมทั้งการผลิตกระเป๋าเดินทาง กระเป๋าถือ อานม้า เครื่องเขียนสติก และรองเท้า	1	100.00	-	-	-	-	1	100.00	-	-	-	-		Tanning and dressing of leather, manufacture of luggage, handbags, saddlery, harness and footwear			
20	การผลิตไม้และผลิตภัณฑ์จากไม้และไม้ก๊อก ยกเว้น เฟอร์นิเจอร์ รวมทั้งการผลิตสิ่งของที่ทำจากฟางและวัสดุจากสัตว์อื่นๆ	332	100.00	27	8.13	11	3.31	278	83.74	13	3.92	3	0.90		Manufacture of wood and of products of wood and cork, except furniture; manufacture of articles of straw and plaiting materials			
21	การผลิตกระดาษและผลิตภัณฑ์กระดาษ	25	100.00	-	-	24	96.00	1	4.00	-	-	-	-		Manufacture of paper and paper products			
22	การพิมพ์โฆษณา การพิมพ์ และการทำสำเนาสิ่งพิมพ์	16	100.00	2	12.50	5	31.25	4	25.00	1	6.25	4	25.00		Publishing, printing and reproduction of recorded media			
23	การผลิตผลิตภัณฑ์น้ำมันดิบ ผลิตภัณฑ์ที่ได้จากการกลั่น น้ำมันปิโตรเลียมและเชื้อเพลิงปรมาณู	1	100.00	1	100.00	-	-	-	-	-	-	-	-		Manufacture of coke, refined petroleum products and nuclear fuel			
24	การผลิตเคมีภัณฑ์และผลิตภัณฑ์เคมี	9	100.00	5	55.56	1	11.11	-	-	-	-	3	33.33		Manufacture of chemicals and chemical products			
25	การผลิตผลิตภัณฑ์ยางและพลาสติก	2	100.00	2	100.00	-	-	-	-	-	-	-	-		Manufacture of rubber and plastics products			
26	การผลิตผลิตภัณฑ์จากแร่โลหะ	92	100.00	28	30.43	17	18.48	31	33.70	10	10.87	6	6.52		Manufacture of other non-metallic mineral products			
27	การผลิตโลหะขั้นมูลฐาน	1	100.00	1	100.00	-	-	-	-	-	-	-	-		Manufacture of basic metals			
28	การผลิตผลิตภัณฑ์ที่ทำจากโลหะประเภทเครื่องจักรและอุปกรณ์	146	100.00	44	30.13	36	24.66	40	27.40	14	9.59	12	8.22		Manufacture of fabricated metal products, except machinery and equipment			
29	การผลิตเครื่องจักรและอุปกรณ์ ซึ่งมิได้จัดประเภทไว้ในที่อื่น	60	100.00	10	16.67	14	23.33	17	28.33	18	30.00	1	1.67		Manufacture of machinery and equipment n.e.c.			
36	การผลิตเฟอร์นิเจอร์ รวมทั้งการผลิตสิ่งมีค่าจัดประเภทไว้ในที่อื่น	285	100.00	95	33.33	61	21.40	53	18.60	17	5.97	59	20.70		Manufacture of furniture; manufacturing n.e.c.			

ที่มา : สำนักงานอุตสาหกรรม พ.ศ.2550 จังหวัด อุตรดิตถ์ สำนักงานสถิติแห่งชาติ กระทรวงเทคโนโลยีสารสนเทศและการสื่อสาร  
 Source : The 2007 Industrial Census, Uttaradit Province, National Statistical Office, Ministry of Information and Communication Technology

ตาราง 4 จำนวนและร้อยละของสถานประกอบการอุตสาหกรรมผลิต จำนวนตามระยะเวลาการผลิตในปี 2549 และหมวดอุตสาหกรรม  
TABLE 4 NUMBER AND PERCENTAGE OF MANUFACTURING ESTABLISHMENTS BY PERIOD OF OPERATION IN 2006 AND DIVISION OF INDUSTRY

รหัส Code	หมวดอุตสาหกรรม Division of Industry	ระยะเวลาการผลิต Period of operation in 2006														รวม Total	
		จำนวนสถานประกอบการ Number of establishments		เดือน Months		ชั่วโมง Hours per day		เดือน Months		ชั่วโมง Hours per day		เดือน Months		ชั่วโมง Hours per day			
		จำนวน Number	ร้อยละ %	< 3	3 - 6	7 - 9	10 - 12	< 8	8 - 10	> 10	จำนวน Number	ร้อยละ %	จำนวน Number	ร้อยละ %	จำนวน Number		ร้อยละ %
3,171	100.00	17	0.54	305	9.62	108	3.40	2,741	86.44	1,336	42.13	1,770	55.82	65	2.05		
15	การผลิตสินค้าทางเครื่องใช้	985	100.00	9	0.91	60	6.09	49	4.98	867	88.02	478	48.53	504	51.17	3	0.30
17	การผลิตสิ่งทอ	753	100.00	2	0.27	147	19.52	4	0.53	600	79.68	294	39.04	450	59.76	9	1.20
18	การผลิตเครื่องแต่งกาย รวมทั้งการตกแต่งและซ่อมสิ่งนิตติ้ง	463	100.00	-	-	-	-	40	8.64	423	91.36	126	27.21	287	61.99	50	10.80
19	การทอและตกแต่งหนังฟอก รวมทั้งการผลิตกระเป๋าเดินทาง กระเป๋าถือ ยานพาหนะ เครื่องใช้ ยานพาหนะ และรองเท้า	1	100.00	-	-	-	-	1	100.00	-	-	-	-	1	100.00	-	-
20	การผลิตไม้และผลิตภัณฑ์จากไม้และไม้ก๊อช ยกเว้น เฟอร์นิเจอร์ รวมทั้งการผลิตสิ่งของที่ทำจากพลาสติกและวัสดุพลาสติกอื่นๆ	332	100.00	5	1.51	-	-	2	0.60	325	97.89	281	84.64	51	15.36	-	-
21	การผลิตกระดาษและผลิตภัณฑ์กระดาษ	25	100.00	-	-	-	-	25	100.00	24	96.00	-	-	1	4.00	-	-
22	การพิมพ์โฆษณา การพิมพ์ และการทำสำเนาสิ่งพิมพ์	16	100.00	-	-	-	-	16	100.00	-	-	-	-	16	100.00	-	-
23	การผลิตผลิตภัณฑ์กันไฟ ผลิตภัณฑ์ที่ได้จากการถลุง	1	100.00	-	-	-	-	1	100.00	-	-	-	-	1	100.00	-	-
24	น้ำมันปิโตรเลียมและเชื้อเพลิงอากาศยาน	9	100.00	-	-	-	-	9	100.00	1	11.11	8	88.89	-	-	-	-
25	การผลิตเคมีภัณฑ์และผลิตภัณฑ์เคมี	2	100.00	-	-	-	-	2	100.00	-	-	-	-	2	100.00	-	-
26	การผลิตผลิตภัณฑ์ยางและพลาสติก	92	100.00	-	-	29	31.52	11	11.96	52	56.52	11	11.96	79	85.87	2	2.17
27	การผลิตโลหะขั้นมูลฐาน	1	100.00	-	-	-	-	1	100.00	-	-	-	-	1	100.00	-	-
28	การผลิตผลิตภัณฑ์ที่ทำจากโลหะประดิษฐ์ ยกเว้นเครื่องจักรและอุปกรณ์	146	100.00	-	-	17	11.64	2	1.37	127	86.99	7	4.79	139	95.21	-	-
29	การผลิตเครื่องจักรและอุปกรณ์ที่มีได้จัดประเภทไว้ในที่อื่น	60	100.00	-	-	-	-	1	1.67	59	98.33	3	5.00	57	95.00	-	-
36	การผลิตเฟอร์นิเจอร์ รวมทั้งการผลิตสิ่งไม้จัดประเภทไว้ในที่อื่น	285	100.00	1	0.35	52	18.25	-	-	232	81.40	111	38.95	174	61.05	-	-

ที่มา : สำนักงานอุตสาหกรรม พ.ศ.2550 จังหวัด อุตรดิตถ์ สำนักงานสถิติแห่งชาติ กระทรวงเทคโนโลยีสารสนเทศและการสื่อสาร

Source : The 2007 Industrial Census, Uttaradit Province, National Statistical Office, Ministry of Information and Communication Technology

ตาราง 5 มูลค่าเงินลงทุนจดทะเบียน จำนวนและร้อยละของสถานประกอบการผลิต จำนวนตามมูลค่าจดทะเบียน และหมวดอุตสาหกรรม  
 TABLE 5 VALUE OF REGISTERED CAPITAL, NUMBER AND PERCENTAGE OF MANUFACTURING ESTABLISHMENTS BY VALUE OF REGISTERED CAPITAL AND DIVISION OF INDUSTRY

รหัส Code	หมวดอุตสาหกรรม Division of Industry	จำนวนตามประเภทการไม่จดทะเบียน		มูลค่าจดทะเบียน (ล้านบาท)											มูลค่าเงินลงทุนจดทะเบียน												
		Number of establishments		No value of registered capital		รวม Total		1 - 9		10 - 49		50 - 99		100 - 199		200 - 499		500 - 999		≥ 1,000		Value of registered capital					
		จำนวน Number	ร้อยละ %	จำนวน Number	ร้อยละ %	จำนวน Number	ร้อยละ %	จำนวน Number	ร้อยละ %	จำนวน Number	ร้อยละ %	จำนวน Number	ร้อยละ %	จำนวน Number	ร้อยละ %	จำนวน Number	ร้อยละ %	จำนวน Number	ร้อยละ %	จำนวน Number	ร้อยละ %						
<b>รวม</b>		3,171	100.00	3,133	98.80	38	1.20	7	18.42	12	31.98	15	39.48	2	5.26	1	2.63	1	2.63	1	2.63		1	2.63	1	2.63	716,054,500
15	การผลิตสินค้าทางอาหารและเครื่องดื่ม	985	100.00	966	98.07	19	1.93	4	21.06	2	10.53	10	52.63	1	5.26	1	5.26	1	5.26	1	5.26	1	5.26	1	5.26	544,504,500	Manufacture of food products and beverages
17	การผลิตสิ่งทอ	753	100.00	753	100.00	-	-	-	-	-	-	-	-	-	-	-	-	-	-	-	-	-	-	-	-	-	Manufacture of textiles
18	การผลิตเครื่องแต่งกาย รวมทั้งการออกแบบและย้อมสีผ้า	463	100.00	463	100.00	-	-	-	-	-	-	-	-	-	-	-	-	-	-	-	-	-	-	-	-	-	Manufacture of wearing apparel; dressing and dyeing of fur
19	การซ่อมและตกแต่งหนังสัตว์ รวมทั้งการผลิตกระเป๋าเดินทาง กระเป๋าถือ อานม้า เครื่องเขียนปาก และรองเท้า	1	100.00	1	100.00	-	-	-	-	-	-	-	-	-	-	-	-	-	-	-	-	-	-	-	-	-	Tanning and dressing of leather; manufacture of luggage, handbags, saddlery, harness and footwear
20	การผลิตไม้และผลิตภัณฑ์จากไม้และไม้เทียม ยกเว้นเฟอร์นิเจอร์	332	100.00	331	99.70	1	0.30	-	-	-	-	1	100.00	-	-	-	-	-	-	-	-	-	-	-	-	-	Manufacture of wood and of products of wood and cork, except furniture; manufacture of articles of straw and plaiting materials
21	การผลิตกระดาษและผลิตภัณฑ์กระดาษ	25	100.00	24	96.00	1	4.00	-	-	1	100.00	-	-	-	-	-	-	-	-	-	-	-	-	-	-	-	Manufacture of paper and paper products
22	การพิมพ์และงานพิมพ์ รวมทั้งการออกแบบสื่อสิ่งพิมพ์	16	100.00	16	100.00	-	-	-	-	-	-	-	-	-	-	-	-	-	-	-	-	-	-	-	-	-	Publishing, printing and reproduction of recorded media
23	การผลิตผลิตภัณฑ์จากพลาสติก ผลิตภัณฑ์โองการถักถั้ว	1	100.00	1	100.00	-	-	-	-	-	-	-	-	-	-	-	-	-	-	-	-	-	-	-	-	-	Manufacture of coke, refined petroleum products and nuclear fuel
24	การผลิตเคมีภัณฑ์และผลิตภัณฑ์เคมี	9	100.00	6	66.67	3	33.33	2	66.67	1	33.33	-	-	-	-	-	-	-	-	-	-	-	-	-	-	-	Manufacture of chemicals and chemical products
25	การผลิตพลาสติกยางและพลาสติก	2	100.00	2	100.00	-	-	-	-	-	-	-	-	-	-	-	-	-	-	-	-	-	-	-	-	-	Manufacture of rubber and plastics products
26	การผลิตผลิตภัณฑ์จากแร่โลหะ	92	100.00	82	88.13	10	10.87	1	10.00	4	40.00	5	50.00	-	-	-	-	-	-	-	-	-	-	-	-	-	Manufacture of other non-metallic mineral products
27	การผลิตโลหะขั้นพื้นฐาน	1	100.00	1	100.00	-	-	-	-	-	-	-	-	-	-	-	-	-	-	-	-	-	-	-	-	-	Manufacture of basic metals
28	การผลิตเครื่องมือที่ทำงานโดยใช้พลังงานหรือเครื่องยนต์	146	100.00	143	97.95	3	2.05	-	-	3	100.00	-	-	-	-	-	-	-	-	-	-	-	-	-	-	-	Manufacture of fabricated metal products, except machinery and equipment
29	การผลิตเครื่องจักรและอุปกรณ์ที่มีได้ครบประเภทในขั้นต้น	60	100.00	60	100.00	-	-	-	-	-	-	-	-	-	-	-	-	-	-	-	-	-	-	-	-	-	Manufacture of machinery and equipment n.e.c.
36	การผลิตเฟอร์นิเจอร์รวมทั้งการผลิตสิ่งไม้ได้ครบประเภทในขั้นต้น	285	100.00	284	99.65	1	0.35	-	-	1	100.00	-	-	-	-	-	-	-	-	-	-	-	-	-	-	-	Manufacture of furniture; manufacturing n.e.c.

ที่มา : สำนักงานอุตสาหกรรม พ.ศ.2550 จังหวัด อุตรดิตถ์ สำนักงานสถิติแห่งชาติ กระทรวงเทคโนโลยีสารสนเทศและการสื่อสาร

Source : The 2007 Industrial Census, Uttaradit Province, National Statistical Office, Ministry of Information and Communication Technology

ตาราง 6 มูลค่าเงินที่ต่างประเทศร่วมลงทุนหรือถือหุ้น จำนวนและร้อยละของสถานประกอบการอุตสาหกรรมผลิต จำนวนตามสัดส่วนของการร่วมลงทุนหรือถือหุ้นของต่างประเทศ และหมวดอุตสาหกรรม  
 TABLE 6 VALUE OF FOREIGN INVESTMENT OR SHARE HOLDING, NUMBER AND PERCENTAGE OF MANUFACTURING ESTABLISHMENTS BY PROPORTION OF FOREIGN INVESTMENT OR SHARE HOLDING AND DIVISION OF INDUSTRY

รหัส Code	หมวดอุตสาหกรรม	จำนวนสถาน- ประกอบการ				ไม่มีต่างประเทศ ร่วมลงทุนหรือถือหุ้น				สัดส่วนของการร่วมลงทุนหรือถือหุ้น				มูลค่าเงินที่ต่างประเทศ ร่วมลงทุนหรือถือหุ้น				Division of Industry
		Number of establishments		No foreign's investment or share holding		รวม Total		Proportion of foreign investment or share holding		Value of foreign investment or share holding		Value of foreign investment or share holding	Division of Industry					
		จำนวน Number	ร้อยละ %	จำนวน Number	ร้อยละ %	จำนวน Number	ร้อยละ %	จำนวน Number	ร้อยละ %	จำนวน Number	ร้อยละ %							
	<b>รวม</b>	3,171	100.00	3,168	99.91	3	0.09	1	33.33	1	33.33	1	33.34	6,300,000	<b>Total</b>			
15	การผลิตผลิตภัณฑ์อาหารและเครื่องดื่ม	985	100.00	984	99.90	1	0.10	1	100.00	-	-	-	-	4,300,000	Manufacture of food products and beverages			
17	การผลิตสิ่งทอ	753	100.00	753	100.00	-	-	-	-	-	-	-	-	-	Manufacture of textiles			
18	การผลิตเครื่องแต่งกาย รวมทั้งการทอและเย็บเสื้อผ้า	463	100.00	463	100.00	-	-	-	-	-	-	-	-	-	Manufacture of wearing apparel; dressing and dyeing of fur			
19	การทอและตกแต่งสิ่งทอ รวมทั้งการผลิตกระเป๋าเดินทาง กระเป๋าถือ ขาน้ำ และเครื่องเย็บผ้า และรองเท้า	1	100.00	1	100.00	-	-	-	-	-	-	-	-	-	Tanning and dressing of leather; manufacture of luggage, handbags, saddlery, harness and footwear			
20	การผลิตไม้และผลิตภัณฑ์จากไม้และไม้ขีด ยกเว้น เฟอร์นิเจอร์ รวมทั้งการผลิตของที่ทำจากฟางและวัสดุจากเส้นใย	332	100.00	332	100.00	-	-	-	-	-	-	-	-	-	Manufacture of wood and of products of wood and cork, except furniture; manufacture of articles of straw and plaiting materials			
21	การผลิตกระดาษและผลิตภัณฑ์กระดาษ	25	100.00	24	96.00	1	4.00	-	100.00	-	-	-	-	2,000,000	Manufacture of paper and paper products			
22	การผลิตพลาสติก การพิมพ์ และการทำเส้นใยสังเคราะห์	16	100.00	16	100.00	-	-	-	-	-	-	-	-	-	Publishing, printing and reproduction of recorded media			
23	การผลิตผลิตภัณฑ์แก้ว สลัดกับที่ไดจากกรอกถัน นํ้ามันปิโตรเลียมและเชื้อเพลิงปรมาณู	1	100.00	1	100.00	-	-	-	-	-	-	-	-	-	Manufacture of coke, refined petroleum products and nuclear fuel			
24	การผลิตเคมีภัณฑ์และผลิตภัณฑ์เคมี	9	100.00	9	100.00	-	-	-	-	-	-	-	-	-	Manufacture of chemicals and chemical products			
25	การผลิตผลิตภัณฑ์ยางและพลาสติก	2	100.00	2	100.00	-	-	-	-	-	-	-	-	-	Manufacture of rubber and plastics products			
26	การผลิตผลิตภัณฑ์จากแร่โลหะ	92	100.00	91	98.91	1	1.09	-	-	-	-	1	100.00	...	Manufacture of other non-metallic mineral products			
27	การผลิตโลหะขั้นมูลฐาน	1	100.00	1	100.00	-	-	-	-	-	-	-	-	-	Manufacture of basic metals			
28	การผลิตผลิตภัณฑ์ที่ทำงานโลหะประดิษฐ์ ยกเว้นเครื่องจักรและอุปกรณ์	146	100.00	146	100.00	-	-	-	-	-	-	-	-	-	Manufacture of fabricated metal products, except machinery and equipment			
29	การผลิตเครื่องจักรและอุปกรณ์ ซึ่งมิได้จัดประเภทไว้ในที่อื่น	60	100.00	60	100.00	-	-	-	-	-	-	-	-	-	Manufacture of machinery and equipment n.e.c.			
36	การผลิตเฟอร์นิเจอร์ รวมทั้งการผลิตสิ่งได้จัดประเภทไว้ในที่อื่น	285	100.00	285	100.00	-	-	-	-	-	-	-	-	-	Manufacture of furniture; manufacturing n.e.c.			

... : ยังไม่มีข้อมูล

Note : Data not available

ที่มา : สำนักงานอุตสาหกรรม พ.ศ.2550 จังหวัด อุตรดิตถ์

Source : The 2007 Industrial Census, Uttaradit Province, National Statistical Office, Ministry of Information and Communication Technology



ตาราง 7 จำนวนและร้อยละของสถานประกอบการอุตสาหกรรมผลิตที่ต่างประเทศร่วมลงทุน จำนวนตามประเทศร่วมลงทุนหรือถือหุ้นมากที่สุดเป็นอันดับหนึ่ง และหมวดอุตสาหกรรม  
 TABLE 7 NUMBER AND PERCENTAGE OF MANUFACTURING ESTABLISHMENTS WITH FOREIGN INVESTMENT BY THE FIRST COUNTRY WITH HIGHEST SHARE HOLDING AND DIVISION OF INDUSTRY

รหัส Code	หมวดอุตสาหกรรม	จำนวนสถานประกอบการ		ไม่มีการลงทุนจาก ต่างประเทศ		มีการลงทุนจาก ต่างประเทศ		ประเทศร่วมลงทุนหรือถือหุ้นมากที่สุดเป็นอันดับหนึ่ง The first country with highest share holding				Division of Industry		
		Number of establishments		No foreign's investment		With foreign's investment		ได้หุ้น		ประเทศในยุโรป				
		จำนวน	ร้อยละ	จำนวน	ร้อยละ	จำนวน	ร้อยละ	จำนวน	ร้อยละ	จำนวน	ร้อยละ			
		3,171	100.00	3,168	99.91	3	0.09	1	33.33	1	33.33	1	33.34	Total
15	การผลิตผลิตภัณฑ์อาหารและเครื่องดื่ม	985	100.00	984	99.90	1	0.10	-	-	1	100.00	-	-	Manufacture of food products and beverages
17	การผลิตสิ่งทอ	753	100.00	753	100.00	-	-	-	-	-	-	-	-	Manufacture of textiles
18	การผลิตเครื่องแต่งกาย รวมทั้งการตกแต่งและซ่อมเสื้อผ้า	463	100.00	463	100.00	-	-	-	-	-	-	-	-	Manufacture of wearing apparel; dressing and dyeing of fur
19	การฟอกและตกแต่งหนังฟอก รวมทั้งการผลิตกระเป๋าเดินทาง กระเป๋าถือ อานม้า เครื่องหนัง และรองเท้า	1	100.00	1	100.00	-	-	-	-	-	-	-	-	Tanning and dressing of leather; manufacture of luggage, handbags, saddlery/harness and footwear
20	การผลิตไม้และผลิตภัณฑ์จากไม้และไม่ก้อ ยว่วน เฟอร์นิเจอร์ รวมทั้งการผลิตสิ่งของที่ทำจากฟางและวัสดุพลาสติกอื่นๆ	332	100.00	332	100.00	-	-	-	-	-	-	-	-	Manufacture of wood and of products of wood and cork, except furniture; manufacture of articles of straw and plaiting materials
21	การผลิตกระดาษและผลิตภัณฑ์กระดาษ	25	100.00	24	96.00	1	4.00	1	100.00	-	-	-	-	Manufacture of paper and paper products
22	การผลิตสิ่งพิมพ์ และการทำสำเนาสิ่งพิมพ์	16	100.00	16	100.00	-	-	-	-	-	-	-	-	Publishing, printing and reproduction of recorded media
23	การผลิตผลิตภัณฑ์ถ่านโค้ก ผลิตภัณฑ์ที่ได้จากการถลุง น้ำมันปิโตรเลียมและเชื้อเพลิงปรมาณู	1	100.00	1	100.00	-	-	-	-	-	-	-	-	Manufacture of coke, refined petroleum products and nuclear fuel
24	การผลิตเคมีภัณฑ์และผลิตภัณฑ์เคมี	9	100.00	9	100.00	-	-	-	-	-	-	-	-	Manufacture of chemicals and chemical products
25	การผลิตผลิตภัณฑ์ยางและพลาสติก	2	100.00	2	100.00	-	-	-	-	-	-	-	-	Manufacture of rubber and plastics products
26	การผลิตผลิตภัณฑ์จากแร่โลหะ	92	100.00	91	98.91	1	1.09	-	-	-	-	1	100.00	Manufacture of other non-metallic mineral products
27	การผลิตโลหะขั้นพื้นฐาน	1	100.00	1	100.00	-	-	-	-	-	-	-	-	Manufacture of basic metals
28	การผลิตผลิตภัณฑ์ที่จากโลหะประดิษฐ์ ยกเว้นเครื่องจักรและอุปกรณ์	146	100.00	146	100.00	-	-	-	-	-	-	-	-	Manufacture of fabricated metal products, except machinery and equipment
29	การผลิตเครื่องจักรและอุปกรณ์ ที่มีได้ใช้ประเภทอื่น	60	100.00	60	100.00	-	-	-	-	-	-	-	-	Manufacture of machinery and equipment n.e.c.
36	การผลิตเฟอร์นิเจอร์ รวมทั้งการผลิตสิ่งไม้ประดับประเภทอื่น	285	100.00	285	100.00	-	-	-	-	-	-	-	-	Manufacture of furniture; manufacturing n.e.c.

ที่มา : สำนักงานอุตสาหกรรม พ.ศ.2550 จังหวัด อุตสาหกรรม สำนักงานสถิติแห่งชาติ กระทรวงเทคโนโลยีสารสนเทศและการสื่อสาร

Source : The 2007 Industrial Census, Uttaradi Province, National Statistical Office, Ministry of Information and Communication Technology

ตาราง 7.1 จำนวนและร้อยละของสถานประกอบการอุตสาหกรรมผลิตที่ต่างประเทศร่วมลงทุน จำนวนตามประเทศร่วมลงทุนหรือถือหุ้นมากที่สุดเป็นอันดับสอง และหมวดอุตสาหกรรม  
 TABLE 7.1 NUMBER AND PERCENTAGE OF MANUFACTURING ESTABLISHMENTS WITH FOREIGN INVESTMENT BY THE SECOND COUNTRY WITH HIGHEST SHARE HOLDING AND DIVISION OF INDUSTRY

รหัส Code	หมวดอุตสาหกรรม Division of Industry	จำนวนสถานประกอบการ Number of establishments		ไม่มีการลงทุนจาก ต่างประเทศ No foreign's investment With foreign's investment		มีการลงทุนจาก ต่างประเทศ The second country with highest share holding		ประเทศร่วมลงทุนหรือถือหุ้นมากที่สุดเป็นอันดับสอง The second country with highest share holding		Division of Industry		
		จำนวน Number	ร้อยละ %	จำนวน Number	ร้อยละ %	จำนวน Number	ร้อยละ %	สิงคโปร์ Singapore				
								จำนวน Number	ร้อยละ %		จำนวน Number	ร้อยละ %
		3,171	100.00	3,168	99.91	3	0.09	1	33.33	2	66.67	Total
15	การผลิตเครื่องดื่ม Manufacture of food products and beverages	985	100.00	984	99.90	1	0.10	1	100.00	-	-	Manufacture of food products and beverages
17	การผลิตสิ่งทอ Manufacture of textiles	753	100.00	753	100.00	-	-	-	-	-	-	Manufacture of textiles
18	การผลิตเครื่องแต่งกาย รวมทั้งการตกแต่งและย้อมสีขนสัตว์ Manufacture of wearing apparel; dressing and dyeing of fur	463	100.00	463	100.00	-	-	-	-	-	-	Manufacture of wearing apparel; dressing and dyeing of fur
19	การฟอกและตกแต่งหนังฟอก รวมทั้งการผลิตกระเป๋าเดินทาง กระเป๋าถือ อานม้า เครื่องหนังและรองเท้า Tanning and dressing of leather; manufacture of luggage, handbags, saddlery, harness and footwear	1	100.00	1	100.00	-	-	-	-	-	-	Tanning and dressing of leather; manufacture of luggage, handbags, saddlery, harness and footwear
20	การผลิตไม้และผลิตภัณฑ์จากไม้และไม่กึ่งกบ ยางอ่อน พอร์ซิวินิลอร์ รวมทั้งการผลิตสิ่งของที่ทำจากฟางและวัสดุสถานะอื่นๆ Manufacture of wood and of products of wood and cork, except furniture; manufacture of articles of straw and plaiting materials	332	100.00	332	100.00	-	-	-	-	-	-	Manufacture of wood and of products of wood and cork, except furniture; manufacture of articles of straw and plaiting materials
21	การผลิตกระดาษและผลิตภัณฑ์กระดาษ Manufacture of paper and paper products	25	100.00	24	96.00	1	4.00	-	-	1	100.00	Manufacture of paper and paper products
22	การพิมพ์โฆษณา การพิมพ์ และการทำสำเนาสิ่งพิมพ์ Publishing, printing and reproduction of recorded media	16	100.00	16	100.00	-	-	-	-	-	-	Publishing, printing and reproduction of recorded media
23	การผลิตผลิตภัณฑ์ถ่านโค้ก ผลิตภัณฑ์ที่ได้จากการกลั่นน้ำมันมีโครเลียมและเชื้อเพลิงปรมาณู Manufacture of coke, refined petroleum products and nuclear fuel	1	100.00	1	100.00	-	-	-	-	-	-	Manufacture of coke, refined petroleum products and nuclear fuel
24	การผลิตเคมีภัณฑ์และผลิตภัณฑ์เคมี Manufacture of chemicals and chemical products	9	100.00	9	100.00	-	-	-	-	-	-	Manufacture of chemicals and chemical products
25	การผลิตผลิตภัณฑ์ยางและพลาสติก Manufacture of rubber and plastics products	2	100.00	2	100.00	-	-	-	-	-	-	Manufacture of rubber and plastics products
26	การผลิตผลิตภัณฑ์จากแร่โลหะ Manufacture of other non-metallic mineral products	92	100.00	91	98.91	1	1.09	-	-	1	100.00	Manufacture of other non-metallic mineral products
27	การผลิตโลหะพื้นฐาน Manufacture of basic metals	1	100.00	1	100.00	-	-	-	-	-	-	Manufacture of basic metals
28	การผลิตผลิตภัณฑ์ที่ทำจากโลหะประเภทเครื่องจักรและอุปกรณ์ Manufacture of fabricated metal products, except machinery and equipment	146	100.00	146	100.00	-	-	-	-	-	-	Manufacture of fabricated metal products, except machinery and equipment
29	การผลิตเครื่องจักรและอุปกรณ์ Manufacture of machinery and equipment n.e.c.	60	100.00	60	100.00	-	-	-	-	-	-	Manufacture of machinery and equipment n.e.c.
36	การผลิตเฟอร์นิเจอร์ รวมทั้งการผลิตสิ่งมีได้จัดประเภทไว้ในที่อื่น Manufacture of furniture; manufacturing n.e.c.	285	100.00	285	100.00	-	-	-	-	-	-	Manufacture of furniture; manufacturing n.e.c.

ที่มา : สำนักงานสถิติแห่งชาติ กระทรวงเทคโนโลยีสารสนเทศและการสื่อสาร

Source : The 2007 Industrial Census, Ultraradit Province, National Statistical Office, Ministry of Information and Communication Technology

ตาราง 7.2 จำนวนและร้อยละของสถานประกอบการอุตสาหกรรมผลิตที่ตั้งประเทศลงทุน จำนวนตามประเทศหรือถือหุ้นมากที่สุดเป็นอันดับสาม และหมวดอุตสาหกรรม

TABLE 7.2 NUMBER AND PERCENTAGE OF MANUFACTURING ESTABLISHMENTS WITH FOREIGN INVESTMENT BY THE THIRD COUNTRY WITH HIGHEST SHARE HOLDING AND DIVISION OF INDUSTRY

รหัส Code	หมวดอุตสาหกรรม	จำนวนสถานประกอบการ		ไม่มีการลงทุนจาก ต่างประเทศ		มีการลงทุนจาก ต่างประเทศ		ประเทศร่วมลงทุนหรือถือหุ้นมากที่สุดเป็นอันดับสาม		Division of Industry		
		Number of establishments		No foreign's investment		With foreign's investment		The third country with highest share holding				
		จำนวน Number	ร้อยละ %	จำนวน Number	ร้อยละ %	จำนวน Number	ร้อยละ %	จำนวน Number	ร้อยละ %			
		3,171	100.00	3,168	99.91	3	0.09	1	33.33	2	66.67	Total
15	การผลิตเครื่องดื่มค็อกเทลและเครื่องดื่ม	985	100.00	984	99.90	1	0.10	1	100.00	-	66.67	Manufacture of food products and beverages
17	การผลิตสิ่งทอ	753	100.00	753	100.00	-	-	-	-	-	-	Manufacture of textiles
18	การผลิตเครื่องแต่งกาย รวมทั้งการตกแต่งและย้อมสีขนสัตว์	463	100.00	463	100.00	-	-	-	-	-	-	Manufacture of wearing apparel; dressing and dyeing of fur
19	การฟอกและตกแต่งหนังฟอก รวมทั้งการผลิตกระเป๋าเดินทาง กระเป๋าถือ อานม้า เครื่องเขียนและรองเท้า	1	100.00	1	100.00	-	-	-	-	-	-	Tanning and dressing of leather; manufacture of luggage, handbags, saddlery, harness and footwear
20	การผลิตไม้และผลิตภัณฑ์จากไม้และไม้ก๊อก ยกเว้นเฟอร์นิเจอร์ รวมทั้งการผลิตสิ่งของที่ทำจากฟางและวัสดุจากเส้นใย	332	100.00	332	100.00	-	-	-	-	-	-	Manufacture of wood and of products of wood and cork, except furniture; manufacture of articles of straw and plaiting materials
21	การผลิตกระดาษและผลิตภัณฑ์กระดาษ	25	100.00	24	96.00	1	4.00	-	-	1	100.00	Manufacture of paper and paper products
22	การพิมพ์โฆษณา การพิมพ์ และการทำสำเนาสื่อมีที่ก	16	100.00	16	100.00	-	-	-	-	-	-	Publishing, printing and reproduction of recorded media
23	การผลิตผลิตภัณฑ์น้ำมันดิบ ผลิตภัณฑ์ที่ได้จากการกลั่น น้ำมันปิโตรเลียมและเชื้อเพลิงปรมาณู	1	100.00	1	100.00	-	-	-	-	-	-	Manufacture of coke, refined petroleum products and nuclear fuel
24	การผลิตเคมีภัณฑ์และผลิตภัณฑ์เคมี	9	100.00	9	100.00	-	-	-	-	-	-	Manufacture of chemicals and chemical products
25	การผลิตพลาสติกยางและพลาสติก	2	100.00	2	100.00	-	-	-	-	-	-	Manufacture of rubber and plastics products
26	การผลิตผลิตภัณฑ์จากแร่โลหะ	92	100.00	91	98.91	1	1.09	-	-	1	100.00	Manufacture of other non-metallic mineral products
27	การผลิตโลหะขั้นมูลฐาน	1	100.00	1	100.00	-	-	-	-	-	-	Manufacture of basic metals
28	การผลิตผลิตภัณฑ์ที่มาจากโลหะประดิษฐ์ ยกเว้นเครื่องจักรและอุปกรณ์	146	100.00	146	100.00	-	-	-	-	-	-	Manufacture of fabricated metal products, except machinery and equipment
29	การผลิตเครื่องจักรและอุปกรณ์ ซึ่งไม่ได้ระบุประเภทไว้ในที่อื่น	60	100.00	60	100.00	-	-	-	-	-	-	Manufacture of machinery and equipment n.e.c.
36	การผลิตเฟอร์นิเจอร์ รวมทั้งการผลิตซึ่งมิได้จัดประเภทไว้ในที่อื่น	285	100.00	285	100.00	-	-	-	-	-	-	Manufacture of furniture; manufacturing n.e.c.

ที่มา : สำนักงานสถิติแห่งชาติ กระทรวงเทคโนโลยีสารสนเทศและการสื่อสาร

Source : The 2007 Industrial Census, Uttaradi Province, National Statistical Office, Ministry of Information and Communication Technology

ตาราง 8 จำนวนและร้อยละของสถานประกอบการอุตสาหกรรมผลิต จำนวนตามการส่งเสริมการลงทุน จากสำนักงานคณะกรรมการส่งเสริมการลงทุน และหมวดอุตสาหกรรม  
 TABLE 8 NUMBER AND PERCENTAGE OF MANUFACTURING ESTABLISHMENTS BY INVESTMENT PROMOTION FROM BOARD OF INVESTMENT(BOI) AND DIVISION OF INDUSTRY

รหัส Code	หมวดอุตสาหกรรม Division of Industry	จำนวนสถานประกอบการ การส่งเสริมการลงทุนจากสำนักงานคณะกรรมการส่งเสริมการลงทุน									
		Number of establishments		Investment promotion from board of investment (BOI)		มี (Yes)		ไม่มี (No)		รวม	
		จำนวน Number	ร้อยละ %	จำนวน Number	ร้อยละ %	จำนวน Number	ร้อยละ %	จำนวน Number	ร้อยละ %	จำนวน Number	ร้อยละ %
		3,171	100.00	3,168	99.91	3	0.09				
15	การผลิตผลิตภัณฑ์อาหารและเครื่องดื่ม	985	100.00	984	99.90	1	0.10				
17	การผลิตสิ่งทอ	753	100.00	753	100.00	-	-				
18	การผลิตเครื่องแต่งกาย รวมทั้งการตกแต่งและย้อมสีขนสัตว์	463	100.00	463	100.00	-	-				
19	การฟอกและตกแต่งหนังฟอก รวมทั้งการผลิตกระเป๋าเดินทาง กระเป๋าถือ อานม้า เครื่องหุ้มรถจักรยาน และรองเท้า	1	100.00	1	100.00	-	-				
20	การผลิตไม้และผลิตภัณฑ์จากไม้และไม้ก๊อก ยกเว้น เฟอร์นิเจอร์ รวมทั้งการผลิตสิ่งของที่ทำจากฟางและวัสดุที่คล้ายกัน	332	100.00	332	100.00	-	-				
21	การผลิตกระดาษและผลิตภัณฑ์กระดาษ	25	100.00	24	96.00	1	4.00				
22	การพิมพ์โฆษณา การพิมพ์ และการทำสำเนาสื่อบันทึก	16	100.00	16	100.00	-	-				
23	การผลิตผลิตภัณฑ์ด้านได้ก ผลิตภัณฑ์ที่ได้จากการกลั่น น้ำมันปิโตรเลียมและเชื้อเพลิงปรมาณู	1	100.00	1	100.00	-	-				
24	การผลิตเคมีภัณฑ์และผลิตภัณฑ์เคมี	9	100.00	9	100.00	-	-				
25	การผลิตผลิตภัณฑ์ยางและพลาสติก	2	100.00	2	100.00	-	-				
26	การผลิตผลิตภัณฑ์จากแร่โลหะ	92	100.00	91	98.91	1	1.09				
27	การผลิตโลหะขั้นมูลฐาน	1	100.00	1	100.00	-	-				
28	การผลิตผลิตภัณฑ์ที่ทำจากโลหะประดิษฐ์ ยกเว้นเครื่องจักรและอุปกรณ์	146	100.00	146	100.00	-	-				
29	การผลิตเครื่องจักรและอุปกรณ์ซึ่งไม่ได้จัดประเภทไว้ในที่อื่น	60	100.00	60	100.00	-	-				
36	การผลิตเฟอร์นิเจอร์ รวมทั้งการผลิตซึ่งมิได้จัดประเภทไว้ในที่อื่น	285	100.00	285	100.00	-	-				

ที่มา : สำนักงานอุตสาหกรรม พ.ศ.2550 จังหวัด อุตรดิตถ์ สำนักงานสถิติแห่งชาติ กระทรวงเทคโนโลยีสารสนเทศและการสื่อสาร  
 Source : The 2007 Industrial Census, Uttaradi Province, National Statistical Office, Ministry of Information and Communication Technology

ตาราง 9 มูลค่าการส่งออก จำนวนและร้อยละของสถานประกอบการในการผลิต จำนวนตามร้อยละของการส่งออกผลิตภัณฑ์ไปจำหน่ายต่างประเทศ และหมวดอุตสาหกรรม  
 TABLE 9 VALUE OF EXPORT, NUMBER AND PERCENTAGE OF MANUFACTURING ESTABLISHMENTS BY PERCENTAGE OF EXPORT AND DIVISION OF INDUSTRY

รหัส Code	ประเภทอุตสาหกรรม Industry	จำนวนสถานประกอบการ Number of establishments		ไม่มีการส่งออก No export		รวม Total		ร้อยละการส่งออก Percentage of export										มูลค่าการส่งออก Value of export	Division of Industry														
		จำนวน Number	ร้อยละ %	จำนวน Number	ร้อยละ %	จำนวน Number	ร้อยละ %	<10	10-19	20-29	30-39	40-49	50-59	60-69	70-79	80-89	90-99			100													
	<b>รวม</b>	3,171	100.00	3,168	99.91	3	0.09	-	-	-	-	-	-	-	-	-	-	1	33.33	-	-	-	-	-	-	-	1	33.33	1	33.34	2,223,389,479	Total	
15	การผลิตเครื่องดื่มชูกำลังและเครื่องดื่ม	985	100.00	984	99.30	1	0.10	-	-	-	-	-	-	-	-	-	-	-	-	-	-	-	-	-	-	-	-	-	-	-	2,197,229,479	Manufacture of food products and beverages	
17	การผลิตสิ่งทอ	753	100.00	753	100.00	-	-	-	-	-	-	-	-	-	-	-	-	-	-	-	-	-	-	-	-	-	-	-	-	-	-	-	Manufacture of textiles
18	การผลิตเครื่องนุ่งห่ม รวมทั้งการตกแต่งและย้อมสีขนสัตว์	463	100.00	463	100.00	-	-	-	-	-	-	-	-	-	-	-	-	-	-	-	-	-	-	-	-	-	-	-	-	-	-	Manufacture of wearing apparel; dressing and dyeing of fur	
19	การผลิตและตกแต่งหนังสัตว์ รวมทั้งการผลิตกระเป๋าเดินทาง กระเป๋าถือ อานม้า เครื่องเขียนรถ และรองเท้า	1	100.00	1	100.00	-	-	-	-	-	-	-	-	-	-	-	-	-	-	-	-	-	-	-	-	-	-	-	-	-	-	-	Tanning and dressing of leather; manufacture of luggage, handbags, saddlebags, harness and footwear
20	การผลิตไม้และผลิตภัณฑ์ไม้และไม้เทียม ยกเว้น เฟอร์นิเจอร์ รวมทั้งการผลิตสิ่งอื่นที่ทำจากต้นสนและวัสดุทดแทนไม้	332	100.00	332	100.00	-	-	-	-	-	-	-	-	-	-	-	-	-	-	-	-	-	-	-	-	-	-	-	-	-	-	-	Manufacture of wood and of products of wood and cork, except furniture; manufacture of articles of straw and plaiting materials
21	การผลิตกระดาษและผลิตภัณฑ์กระดาษ	25	100.00	24	96.00	1	4.00	-	-	-	-	-	-	-	-	-	-	-	-	-	-	-	-	-	-	-	-	-	-	1	100.00	25,000,000	Manufacture of paper and paper products
22	การผลิตพลาสติก กาวสี และวัสดุพลาสติกอื่นที่มีที่	16	100.00	16	100.00	-	-	-	-	-	-	-	-	-	-	-	-	-	-	-	-	-	-	-	-	-	-	-	-	-	-	-	Publishing, printing and reproduction of recorded media
23	การผลิตผลิตภัณฑ์จากไม้ สังกะสีที่รีไซเคิลจากถลุง	1	100.00	1	100.00	-	-	-	-	-	-	-	-	-	-	-	-	-	-	-	-	-	-	-	-	-	-	-	-	-	-	-	Manufacture of coke, refined petroleum products and nuclear fuel
24	การผลิตผลิตภัณฑ์เคมีภัณฑ์	9	100.00	9	100.00	-	-	-	-	-	-	-	-	-	-	-	-	-	-	-	-	-	-	-	-	-	-	-	-	-	-	-	Manufacture of chemicals and chemical products
25	การผลิตผลิตภัณฑ์พลาสติก	2	100.00	2	100.00	-	-	-	-	-	-	-	-	-	-	-	-	-	-	-	-	-	-	-	-	-	-	-	-	-	-	-	Manufacture of rubber and plastics products
26	การผลิตสิ่งทอจากเส้นใย	92	100.00	91	98.91	1	1.09	-	-	-	-	-	-	-	-	-	-	-	-	-	-	-	-	-	-	-	-	-	-	1	100.00	1,089,000	Manufacture of other non-metallic mineral products
27	การผลิตโลหะมีค่า	1	100.00	1	100.00	-	-	-	-	-	-	-	-	-	-	-	-	-	-	-	-	-	-	-	-	-	-	-	-	-	-	-	Manufacture of basic metals
28	การผลิตผลิตภัณฑ์จากโลหะรีไซเคิล ยกเว้นเครื่องจักรและอุปกรณ์	146	100.00	146	100.00	-	-	-	-	-	-	-	-	-	-	-	-	-	-	-	-	-	-	-	-	-	-	-	-	-	-	-	Manufacture of fabricated metal products, except machinery and equipment
29	การผลิตเครื่องจักรและอุปกรณ์ ผลิตได้จนกระทั่งขั้น	60	100.00	60	100.00	-	-	-	-	-	-	-	-	-	-	-	-	-	-	-	-	-	-	-	-	-	-	-	-	-	-	-	Manufacture of machinery and equipment n.e.c.
36	การผลิตเฟอร์นิเจอร์ รวมทั้งการผลิตไม้ใช้ประกอบเฟอร์นิเจอร์	285	100.00	285	100.00	-	-	-	-	-	-	-	-	-	-	-	-	-	-	-	-	-	-	-	-	-	-	-	-	-	-	-	Manufacture of furniture; manufacturing n.e.c.

ที่มา : สำนักงานสถิติแห่งชาติ กระทรวงเทคโนโลยีสารสนเทศและการสื่อสาร สำนักงานสถิติแห่งชาติ

Source : The 2007 Industrial Census, Uthairat Province, National Statistical Office, Ministry of Information and Communication Technology

ตาราง 10 จำนวนและร้อยละของสถานประกอบการอุตสาหกรรม จำนวนตามประเทศที่มีการส่งผลผลิตไปจำหน่าย และหมวดอุตสาหกรรม

TABLE 10 NUMBER AND PERCENTAGE OF MANUFACTURING ESTABLISHMENTS BY EXPORTED COUNTRY OF PRODUCT AND DIVISION OF INDUSTRY

รหัส Code	หมวดอุตสาหกรรม	จำนวนสถานประกอบการ Number of establishments		ไม่มีการส่งออก No export		มีการส่งออก Export		ประเทศที่ส่งออก Exported country		Division of Industry		
		จำนวน Number	ร้อยละ %	จำนวน Number	ร้อยละ %	จำนวน Number	ร้อยละ %	ไต้หวัน Taiwan			ประเทศในยุโรป Country in Europe	
								จำนวน Number	ร้อยละ %		จำนวน Number	ร้อยละ %
	<b>รวม</b>	3,171	100.00	3,168	99.91	3	0.09	1	33.33	2	66.67	Total
15	การผลิตภัตตาคารและเครื่องดื่ม	985	100.00	984	99.90	1	0.10	-	-	1	100.00	Manufacture of food products and beverages
17	การผลิตสิ่งทอ	753	100.00	753	100.00	-	-	-	-	-	-	Manufacture of textiles
18	การผลิตเครื่องแต่งกาย รวมทั้งการตกแต่งและซ่อมสิ่งนสัตว์	463	100.00	463	100.00	-	-	-	-	-	-	Manufacture of wearing apparel; dressing and dyeing of fur
19	การฟอกและตกแต่งหนังฟอก รวมทั้งการผลิตกระเป๋าเดินทาง กระเป๋าถือ ยานพาหนะ เครื่องที่ยึดรถ และรองเท้า	1	100.00	1	100.00	-	-	-	-	-	-	Tanning and dressing of leather; manufacture of luggage, handbags, saddlery, harness and footwear
20	การผลิตไม้และผลิตภัณฑ์จากไม้และไม้ก๊อก ยกเว้น เฟอร์นิเจอร์ รวมทั้งการผลิตของที่ทำจากฟางและวัสดุเทียมอื่น ๆ	332	100.00	332	100.00	-	-	-	-	-	-	Manufacture of wood and of products of wood and cork, except furniture; manufacture of articles of straw and plaiting materials
21	การผลิตกระดาษและผลิตภัณฑ์กระดาษ	25	100.00	24	96.00	1	4.00	1	100.00	-	-	Manufacture of paper and paper products
22	การพิมพ์โฆษณา การพิมพ์ และการทำสำเนาสิ่งพิมพ์ที่	16	100.00	16	100.00	-	-	-	-	-	-	Publishing, printing and reproduction of recorded media
23	การผลิตผลิตภัณฑ์กันไฟ ผลิตภัณฑ์ที่ได้จากการกลั่น น้ำมันปิโตรเลียมและเชื้อเพลิงปรมาณู	1	100.00	1	100.00	-	-	-	-	-	-	Manufacture of coke, refined petroleum products and nuclear fuel
24	การผลิตเคมีภัณฑ์และผลิตภัณฑ์เคมี	9	100.00	9	100.00	-	-	-	-	-	-	Manufacture of chemicals and chemical products
25	การผลิตผลิตภัณฑ์ยางและพลาสติก	2	100.00	2	100.00	-	-	-	-	-	-	Manufacture of rubber and plastics products
26	การผลิตผลิตภัณฑ์จากแร่โลหะ	92	100.00	91	98.91	1	1.09	-	-	1	100.00	Manufacture of other non-metallic mineral products
27	การผลิตโลหะขั้นมูลฐาน	1	100.00	1	100.00	-	-	-	-	-	-	Manufacture of basic metals
28	การผลิตผลิตภัณฑ์ที่ทำจากโลหะประดิษฐ์ ยกเว้นเครื่องจักรและอุปกรณ์	146	100.00	146	100.00	-	-	-	-	-	-	Manufacture of fabricated metal products, except machinery and equipment
29	การผลิตเครื่องจักรและอุปกรณ์ ซึ่งมิได้จัดประเภทไว้ในที่อื่น	60	100.00	60	100.00	-	-	-	-	-	-	Manufacture of machinery and equipment n.e.c.
36	การผลิตเฟอร์นิเจอร์ รวมทั้งการผลิตซึ่งมิได้จัดประเภทไว้ในที่อื่น	285	100.00	285	100.00	-	-	-	-	-	-	Manufacture of furniture; manufacturing n.e.c.

ที่มา : สำนักข้อมูลสถิติแห่งชาติ กระทรวงเทคโนโลยีสารสนเทศและการสื่อสาร

Source : The 2007 Industrial Census, Uttaradi Province, National Statistical Office, Ministry of Information and Communication Technology

ตาราง 11 มูลค่าการใช้วัตถุดิบหรือวัสดุประกอบการผลิตที่มีจากต่างประเทศ จำนวนและร้อยละของสถานประกอบการอุตสาหกรรมที่ใช้วัตถุดิบ และหมวดอุตสาหกรรม  
 TABLE 11 VALUE OF IMPORTED MATERIALS AND COMPONENTS, NUMBER AND PERCENTAGE OF MANUFACTURING ESTABLISHMENTS BY USE OF IMPORTED MATERIALS AND COMPONENTS AND DIVISION OF INDUSTRY

รหัส Code	หมวดอุตสาหกรรม Division of Industry	จำนวนสถานประกอบการ Number of establishments		รวม Total	% และของวัตถุดิบหรือวัสดุประกอบที่มีจากต่างประเทศ Percentage of use of imported materials and components										มูลค่านำเข้า วัตถุดิบ Value of imported materials and components												
		จำนวน Number	ร้อยละ %		< 10		10 - 19		20 - 29		30 - 39		40 - 49			50 - 59		60 - 69		70 - 79		80 - 89		90 - 99		100	
					จำนวน Number	ร้อยละ %	จำนวน Number	ร้อยละ %	จำนวน Number	ร้อยละ %	จำนวน Number	ร้อยละ %	จำนวน Number	ร้อยละ %		จำนวน Number	ร้อยละ %	จำนวน Number	ร้อยละ %	จำนวน Number	ร้อยละ %	จำนวน Number	ร้อยละ %	จำนวน Number	ร้อยละ %	จำนวน Number	ร้อยละ %
<b>รวม</b>		3,171	100.00	3,170	99.97	1	0.03																		3,511,253		
15	การผลิตผลิตภัณฑ์ขนานและเครื่องจักร	985	100.00	985	100.00																				-		
17	การผลิตสิ่งทอ	753	100.00	753	100.00																				-		
18	การผลิตเครื่องแต่งกาย รวมกับเครื่องนุ่งห่มและเสื้อผ้าสำเร็จรูป	463	100.00	463	100.00																				-		
19	การผลิตและประกอบเครื่องหนัง เครื่องหนังเทียมและเครื่องหนังสังเคราะห์	1	100.00	1	100.00																				-		
20	การผลิตไม้และผลิตภัณฑ์ไม้และใช้ไม้ ยกเว้น ผลิตไม้แปรรูป รวมกับผลิตภัณฑ์ที่ทำจากไม้และวัสดุที่คล้ายกัน	332	100.00	331	99.70	1	0.30																		3,511,253		
21	การผลิตกระดาษและผลิตภัณฑ์กระดาษ	25	100.00	25	100.00																				-		
22	การผลิตพลาสติก การขึ้นรูป และผลิตภัณฑ์พลาสติก	16	100.00	16	100.00																				-		
23	การผลิตผลิตภัณฑ์ยาง ผลิตภัณฑ์ที่ทำจากพลาสติก นวัตกรรมพลาสติกและผลิตภัณฑ์พลาสติก	1	100.00	1	100.00																				-		
24	การผลิตผลิตภัณฑ์กระดาษแข็ง	9	100.00	9	100.00																				-		
25	การผลิตผลิตภัณฑ์กระดาษแข็งและกระดาษอัด	2	100.00	2	100.00																				1		
26	การผลิตผลิตภัณฑ์กระดาษแข็ง	92	100.00	92	100.00																				-		
27	การผลิตสิ่งทอสิ่งทอ	1	100.00	1	100.00																				-		
28	การผลิตผลิตภัณฑ์ที่ทำจากโลหะหรือเหล็ก ยกเว้นเครื่องจักรและอุปกรณ์	146	100.00	146	100.00																				-		
29	การผลิตเครื่องจักรและอุปกรณ์ เครื่องจักรและอุปกรณ์	60	100.00	60	100.00																				-		
36	การผลิตเครื่องมือช่าง รวมกับการผลิตเครื่องมือช่างประเภทอื่นที่อื่น	285	100.00	285	100.00																				-		

ที่มา : สำนักสถิติแห่งชาติ กระทรวงเทคโนโลยีสารสนเทศและการสื่อสาร  
 Source : The 2007 Industrial Census, Uttaradi Province, National Statistical Office, Ministry of Information and Communication Technology

ตาราง 12 จำนวนและร้อยละของสถานประกอบการอุตสาหกรรมผลิต จำนวนคนต่อรายที่ใช้กำลังการผลิตต่อปี 2549 และหมวดอุตสาหกรรม  
 TABLE 12 NUMBER AND PERCENTAGE OF MANUFACTURING ESTABLISHMENTS BY PERCENTAGE OF CAPACITY UTILIZATION IN 2006 AND DIVISION OF INDUSTRY

รหัส Code	หมวดอุตสาหกรรม Division of Industry	จำนวนสถานประกอบการ Number of establishments											เฉลี่ยต่อสถาน- ประกอบ Average per establishment													
		<10	10-19	20-29	30-39	40-49	50-59	60-69	70-79	80-89	90-99	≥100														
จำนวน Number	ร้อยละ %	จำนวน Number	ร้อยละ %	จำนวน Number	ร้อยละ %	จำนวน Number	ร้อยละ %	จำนวน Number	ร้อยละ %	จำนวน Number	ร้อยละ %	จำนวน Number	ร้อยละ %	จำนวน Number	ร้อยละ %	จำนวน Number	ร้อยละ %									
	<b>รวม</b>	3,171	100.00	-	-	3	0.09	79	2.49	72	2.27	82	2.59	268	8.45	454	14.32	517	16.30	485	15.30	55	1.73	1,156	36.46	76.87
15	การผลิตเครื่องดื่ม ผัก ผลไม้ และเครื่องดื่ม	985	100.00	-	-	-	-	36	3.65	35	3.55	46	4.67	89	9.04	95	9.64	241	24.47	175	17.77	27	2.74	241	24.47	72.47
17	การผลิตสิ่งทอ	753	100.00	-	-	-	-	41	5.44	-	-	-	-	90	11.95	175	23.24	77	10.23	134	17.80	3	0.40	233	30.94	73.96
18	การผลิตเครื่องนุ่งห่ม รวมทั้งการตกแต่งและย้อมสีเส้นด้าย	463	100.00	-	-	-	-	-	-	-	-	-	-	38	8.21	84	18.14	95	20.52	30	6.48	-	-	216	46.65	81.18
19	การผลิตและตกแต่งหนังสัตว์ รวมทั้งการผลิตเครื่องหนัง	1	100.00	-	-	-	-	-	-	1	100.00	-	-	-	-	-	-	-	-	-	-	-	-	-	-	40.00
20	การผลิตไม้และผลิตภัณฑ์จากไม้และไม้เทียม ยกเว้น เฟอร์นิเจอร์	332	100.00	-	-	-	-	-	-	1	0.30	4	1.20	4	1.20	4	1.20	16	4.82	27	8.14	7	2.11	273	82.23	95.52
21	การผลิตกระดาษและผลิตภัณฑ์กระดาษ	25	100.00	-	-	-	-	-	-	-	-	-	-	-	-	-	-	-	-	-	-	-	-	25	100.00	100.00
22	การผลิตพลาสติก กาวสี และพลาสติกและพลาสติก	16	100.00	-	-	-	-	-	-	-	-	-	-	2	12.50	3	18.75	-	-	5	31.25	2	12.50	4	25.00	78.81
23	การผลิตผลิตภัณฑ์จากยาง ผลิตภัณฑ์ใช้การรถจักรยานยนต์	1	100.00	-	-	-	-	-	-	-	-	-	-	-	-	-	-	-	-	-	-	-	1	100.00	-	90.00
24	การผลิตผลิตภัณฑ์และผลิตภัณฑ์	9	100.00	-	-	-	-	-	-	1	11.11	1	11.11	1	11.11	5	55.56	1	11.11	-	-	-	-	1	11.11	62.22
25	การผลิตผลิตภัณฑ์และพลาสติก	2	100.00	-	-	-	-	-	-	-	-	-	-	-	-	-	-	-	-	-	-	-	-	2	100.00	100.00
26	การผลิตผลิตภัณฑ์จากแร่โลหะ	92	100.00	-	-	-	-	2	2.17	-	-	3	3.26	4	4.35	26	28.26	15	16.31	22	23.91	-	-	20	21.74	73.88
27	การผลิตโลหะขั้นพื้นฐาน	1	100.00	-	-	-	-	-	-	-	-	-	-	-	-	-	-	-	-	-	-	-	-	1	100.00	100.00
28	การผลิตผลิตภัณฑ์จากโลหะประเภทอื่น ยกเว้นเครื่องจักรและอุปกรณ์	146	100.00	-	-	-	-	-	-	10	6.85	15	10.27	11	7.53	20	13.70	26	17.81	18	12.33	4	2.74	42	28.77	71.87
29	การผลิตเครื่องจักรและอุปกรณ์ ซึ่งมิได้ใช้ประกอบตัวในขั้นต้น	60	100.00	-	-	-	-	-	-	-	-	-	-	3	5.00	-	-	4	6.67	24	40.00	2	3.33	27	45.00	87.32
36	การผลิตเฟอร์นิเจอร์ รวมทั้งการผลิตไม้ใช้การรถจักรยานยนต์	285	100.00	-	-	-	-	3	1.05	-	-	15	5.26	29	10.18	39	13.69	42	14.74	50	17.54	9	3.16	71	24.91	70.47

ที่มา : สำนักงานอุตสาหกรรม พ.ศ.2550 จังหวัด อุตรดิตถ์ สำนักงานสถิติแห่งชาติ กระทรวงเทคโนโลยีสารสนเทศและการสื่อสาร

Source : The 2007 Industrial Census, Uttaradit Province, National Statistical Office, Ministry of Information and Communication Technology



## ภาค 2 ข้อมูลการดำเนินงานเชิงปฏิบัติการของสถานประกอบการ

ตอนที่ 1 ข้อมูลทั่วไปของสถานประกอบการ  
จำแนกตามขนาดของสถานประกอบการ

## สารบัญตารางสถิติ

- ตอนที่ 1 ข้อมูลการดำเนินงานกิจการจำแนกตามขนาดของสถานประกอบการ
- ตาราง 1 สถิติมูลฐานอุตสาหกรรมการผลิตในปี 2549 จำแนกตามขนาดของสถานประกอบการ
- ตาราง 2 มูลค่าผลผลิตของสถานประกอบการอุตสาหกรรมการผลิตในปี 2549 จำแนกตามขนาดของสถานประกอบการ
- ตาราง 3 ค่าใช้จ่ายขั้นกลางของสถานประกอบการอุตสาหกรรมการผลิตในปี 2549 จำแนกตามขนาดของสถานประกอบการ
- ตาราง 4 คนทำงานในสถานประกอบการอุตสาหกรรมการผลิตในปี 2549 จำแนกตามสถานภาพการทำงาน เพศ และขนาดของสถานประกอบการ
- ตาราง 5 จำนวนสถานประกอบการอุตสาหกรรมการผลิต จำแนกตามจำนวนวันทำงานต่อสัปดาห์ จำนวนชั่วโมงทำงานเฉลี่ยต่อวันของลูกจ้าง และขนาดของสถานประกอบการ
- ตาราง 6 ค่าตอบแทนแรงงานในปี 2549 จำแนกตามขนาดของสถานประกอบการ
- ตาราง 7 มูลค่าวัตถุดิบและวัสดุประกอบฯ และสินค้าคงเหลือต้นปีและปลายปี 2549 จำแนกตามขนาดของสถานประกอบการ
- ตาราง 8 ส่วนเปลี่ยนแปลงของมูลค่าวัตถุดิบและวัสดุประกอบฯ และสินค้าคงเหลือในปี 2549 จำแนกตามขนาดของสถานประกอบการ
- ตาราง 9 ค่าใช้จ่ายทั้งสิ้นและค่าภาษีมูลค่าเพิ่มสุทธิของสถานประกอบการอุตสาหกรรมการผลิตในปี 2549 จำแนกตามขนาดของสถานประกอบการ
- ตาราง 10 รายรับทั้งสิ้นของสถานประกอบการอุตสาหกรรมการผลิตในปี 2549 จำแนกตามขนาดของสถานประกอบการ
- ตาราง 11 มูลค่าตามบัญชีของสินทรัพย์ถาวรในปี 2549 จำแนกตามขนาดของสถานประกอบการ
- ตาราง 12 มูลค่าสินทรัพย์ถาวรที่เปลี่ยนแปลงระหว่าง มกราคม - ธันวาคม 2549 จำแนกตามขนาดของสถานประกอบการ

ตาราง 1 สถิติมูลฐานอุตสาหกรรมการผลิตในปี 2549 จำแนกตามขนาดของสถานประกอบการ

TABLE 1 SUMMARY OF BASIC STATISTICS FOR MANUFACTURING ESTABLISHMENTS IN 2006 BY SIZE OF ESTABLISHMENT

		(พันบาท In Thousand Baht)									
ขนาดของสถานประกอบการ	จำนวน Number of establishments	จำนวน คนทำงาน Number of persons engaged	ลูกจ้าง Employees		มูลค่าผลผลิต Value of gross output	ค่าใช้จ่าย ขั้นกลาง Intermediate consumption	มูลค่าเพิ่ม Value added	Size of establishment	รวม	Total	
			จำนวน Number	ค่าตอบแทน แรงงาน Remuneration							
1-15 คน	3,091	5,526	1,394	52,154.60	831,971.20	585,639.70	246,331.50	1-15 persons			
16-25 คน	37	770	427	13,245.50	165,729.70	121,455.30	44,274.40	16-25 persons			
26-30 คน	13	364	271	4,779.50	77,240.30	65,393.90	11,846.40	26-30 persons			
31-50 คน	14	572	451	17,211.40	117,967.70	86,610.30	31,357.40	31-50 persons			
51-200 คน	13	1,539	991	85,093.60	1,589,996.20	1,332,656.20	257,340.10	51-200 persons			
มากกว่า 200 คน	3	1,590	1,587	D	D	D	D	More than 200 persons			

หมายเหตุ : D หมายถึง ตัวเลขที่ไม่เปิดเผย

Note : D means disclosure prohibited.

ที่มา : สำมะโนอุตสาหกรรม พ.ศ.2550 จังหวัด อุตรดิตถ์ สำนักงานสถิติแห่งชาติ กระทรวงเทคโนโลยีสารสนเทศและการสื่อสาร

Source : The 2007 Industrial Census, Uttaradit Province, National Statistical Office, Ministry of Information and Communication Technology

ตาราง 2 มูลค่าผลผลิตของสถานประกอบการอุตสาหกรรมการผลิตในปี 2549 จำแนกตามขนาดของสถานประกอบการ

TABLE 2 VALUE OF GROSS OUTPUT OF MANUFACTURING ESTABLISHMENTS IN 2006 BY SIZE OF ESTABLISHMENT

		(พันบาท In Thousand Baht)							
จำนวน สถาน- ประกอบการ	รวม	มูลค่าขายผลผลิต	รายรับจาก การขายสินค้า	รายรับจากการ รับจ้างเหมาทำการ ผลิตสินค้า	รายรับจากการ ให้บริการบำรุงรักษา ซ่อมแซมและติดตั้ง	รายรับจากการ ให้เช่าอาคาร ฯลฯ และรายรับอื่น ๆ	ส่วนเปลี่ยนแปลง มูลค่าสินค้าคงเหลือ	Size of establishment	
Number of establishments	Total	Sales of goods produced	Receipts for contract and commission work	Receipts for repair and installation work etc.	Receipts for rent on building etc. and other receipts	Change in value of stocks of goods			
<b>รวม</b>	<b>3,171</b>	<b>6,459,337.60</b>	<b>5,888,046.40</b>	<b>4,305.50</b>	<b>4,849.80</b>	<b>196.70</b>	<b>181,453.40</b>	<b>380,485.80</b>	<b>Total</b>
1-15 คน	3,091	831,971.20	837,362.80	2,459.50	874.00	81.70	688.90	-9,495.70	1-15 persons
16-25 คน	37	165,729.70	164,643.00	1,010.00	-	115.00	-	-38.30	16-25 persons
26-30 คน	13	77,240.30	77,307.40	-	-	-	-	-67.20	26-30 persons
31-50 คน	14	117,967.70	109,591.00	536.00	3,975.80	-	19,997.30	-16,132.40	31-50 persons
51-200 คน	13	1,589,996.20	1,506,500.70	300.00	-	-	6,630.90	76,564.60	51-200 persons
มากกว่า 200 คน	3	D	D	-	-	-	D	D	More than 200 persons

หมายเหตุ : D หมายถึง ตัวเลขที่ไม่เปิดเผย

Note : D means disclosure prohibited.

ที่มา : สำมะโนอุตสาหกรรม พ.ศ.2550 จังหวัด อุตรดิตถ์ สำนักงานสถิติแห่งชาติ กระทรวงเทคโนโลยีสารสนเทศและการสื่อสาร

Source : The 2007 Industrial Census, Uttaradit Province, National Statistical Office, Ministry of Information and Communication Technology

ตาราง 3 ค่าใช้จ่ายขั้นกลางของสถานประกอบการอุตสาหกรรมผลิตในปี 2549 จำแนกตามขนาดของสถานประกอบการ

TABLE 3 INTERMEDIATE CONSUMPTION OF MANUFACTURING ESTABLISHMENTS IN 2006 BY SIZE OF ESTABLISHMENT

		(พันบาท In Thousand Baht)											
จำนวน สถาน- ประกอบการ	รวม Total	ค่าซื้อวัตถุดิบ และวัสดุประกอบฯ ที่ใช้ในการผลิต	ค่าซื้อเพลิง และค่าไฟฟ้า ที่ใช้ในการผลิต	ค่าซื้อเครื่อง และค่าไฟฟ้า ที่ใช้ในการผลิต	ค่าติดตั้งซ่อมแซมและ บำรุงรักษาสินค้า ที่จำหน่ายให้ลูกค้า	ค่าติดตั้งซ่อมแซมและ บำรุงรักษาเครื่องจักร เครื่องมือ	ค่าซื้อสินค้า ที่ซื้อมาจำหน่าย ในสต็อกเดิม	ค่าจ้างเหมาจ่ายให้ สถานประกอบการ อื่นผลิตสินค้าให้	ค่าใช้จ่ายอื่น ๆ Other expenses	ส่วนเปลี่ยนแปลง มูลค่าวัตถุดิบและ วัสดุประกอบฯ คงเหลือ	Change in value of stocks of materials and components	Total	Size of establishment
Number of establishments		Purchase of materials and components used in production	Cost of fuels, cost of electricity used in production	Cost of repair and maintenance sales of goods of purchase	Cost of repair and maintenance of machinery and equipment	Cost of repair and maintenance of goods for resale	Purchase of goods for resale and commission work	Cost of contract					
<b>รวม</b>	<b>3,171</b>	<b>3,270,014.50</b>	<b>119,813.60</b>	<b>742.20</b>	<b>87,098.30</b>	<b>1,217,471.50</b>	<b>563.80</b>	<b>861,339.20</b>	<b>-14,151.10</b>				
1-15 คน	3,091	473,524.30	28,443.10	439.20	6,901.40	3,215.30	87.60	49,469.80	-23,559.00				1-15 persons
16-25 คน	37	108,679.30	2,969.40	303.00	907.60	550.00	476.20	9,603.60	2,033.80				16-25 persons
26-30 คน	13	39,949.90	1,813.90	-	837.20	-	-	18,874.20	-3,918.70				26-30 persons
31-50 คน	14	33,672.80	26,891.90	-	6,466.40	511.30	-	18,904.50	-163.40				31-50 persons
51-200 คน	13	1,038,206.80	36,267.50	-	31,701.70	278.30	-	237,439.60	11,237.70				51-200 persons
มากกว่า 200 คน	3	D	D	-	D	D	-	D	D				More than 200 persons

หมายเหตุ : D หมายถึง ตัวเลขที่ไม่เปิดเผย

Note : D means disclosure prohibited.

ที่มา : สำนักงานอุตสาหกรรม พ.ศ.2550 จังหวัด อุดรดิตดิ์ สำนักงานสถิติแห่งชาติ กระทรวงเทคโนโลยีสารสนเทศและการสื่อสาร

Source : The 2007 Industrial Census, Uttaradit Province, National Statistical Office, Ministry of Information and Communication Technology

ตาราง 4 คนทำงานในสถานประกอบการอุตสาหกรรมผลิตในปี 2549 จำนวนตามสถานภาพการทำงาน เพศ และขนาดของสถานประกอบการ

TABLE 4 PERSONS ENGAGED IN MANUFACTURING ESTABLISHMENTS IN 2006 BY WORK STATUS, SEX AND SIZE OF ESTABLISHMENT

ขนาดของสถานประกอบการ Establishments	จำนวน สถาน- ประกอบการ Number of establishments	รวม Total		คนทำงานโดยไม่ได้รับค่าจ้าง Unpaid workers				ลูกจ้างในกรรมวิธีการผลิต Operatives				ลูกจ้างอื่นๆ Other employees		Size of establishment					
		ชาย Male	หญิง Female	เงินเดือน Total		Skill labour		ผู้ปฏิบัติงานไม่มีฝีมือ Unskill labour		รวม Total	ชาย Male	หญิง Female	รวม Total		ชาย Male	หญิง Female			
				รวม Total	ชาย Male	หญิง Female	รวม Total	ชาย Male	หญิง Female								รวม Total	ชาย Male	หญิง Female
รวม	3,171	4,713	5,648	5,240	1,617	3,623	4,211	2,483	1,728	3,349	1,918	1,431	862	565	297	910	613	297	Total
1-15 คน	3,091	2,117	3,409	4,132	1,313	2,819	1,337	773	564	1,057	596	461	280	177	103	57	31	26	1-15 persons
16-25 คน	37	161	609	343	36	307	403	117	286	362	93	269	41	24	17	24	8	16	16-25 persons
26-30 คน	13	68	296	93	4	89	260	61	199	230	38	192	30	23	7	11	3	8	26-30 persons
31-50 คน	14	199	373	121	7	114	361	154	207	258	68	190	103	86	17	90	38	52	31-50 persons
51-200 คน	13	912	627	548	256	292	775	534	241	711	495	216	64	39	25	216	122	94	51-200 persons
มากกว่า 200 คน	3	1,256	334	3	1	2	1,075	844	231	731	628	103	344	216	128	512	411	101	More than 200 persons

หมายเหตุ : D หมายถึง ตัวเลขที่ไม่เปิดเผย

Note : D means disclosure prohibited.

ที่มา : สำนักอุตสาหกรรม พ.ศ.2550 จังหวัด อุตรดิตถ์ สำนักงานสถิติแห่งชาติ กระทรวงเทคโนโลยีสารสนเทศและการสื่อสาร

Source : The 2007 Industrial Census, Uttaradit Province, National Statistical Office, Ministry of Information and Communication Technology

ตาราง 5 จำนวนสถานประกอบการอุตสาหกรรมผลิต จำนวนตามจำนวนวันทำงานต่อสัปดาห์ จำนวนชั่วโมงทำงานเฉลี่ยต่อวันของลูกจ้าง และขนาดของสถานประกอบการ

TABLE 5 NUMBER OF MANUFACTURING ESTABLISHMENTS BY WORKING DAYS PER WEEK, WORKING HOURS PER DAY OF EMPLOYEES AND SIZE OF ESTABLISHMENT

ขนาดของสถานประกอบการ	ลูกจ้างในกรรมวิธีการผลิต		ลูกจ้างอื่น ๆ		Size of establishment									
	จำนวน	จำนวนวันทำงานต่อสัปดาห์	จำนวนชั่วโมงทำงานเฉลี่ยต่อวัน	จำนวนชั่วโมงทำงานเฉลี่ยต่อวัน										
	Number of establishments	Number of working days per week	Number of working hours per day	Number of working hours per day										
	≤5	6	7	<8	8-10	11-12	>12							
<b>รวม</b>	<b>3,171</b>	<b>2,871</b>	<b>196</b>	<b>104</b>	<b>3,160</b>	<b>8</b>	<b>3</b>	<b>3,137</b>	<b>27</b>	<b>7</b>	<b>3,167</b>	<b>2</b>	<b>2</b>	<b>Total</b>
1-15 คน	3,091	2,828	171	92	3,083	7	1	3,079	9	3	3,090	-	1	1-15 persons
16-25 คน	37	23	10	4	36	1	-	32	5	-	37	-	-	16-25 persons
26-30 คน	13	7	3	3	13	-	-	10	1	2	13	-	-	26-30 persons
31-50 คน	14	6	6	2	14	-	-	7	7	-	13	1	-	31-50 persons
51-200 คน	13	6	5	2	12	-	1	8	4	1	12	1	-	51-200 persons
มากกว่า 200 คน	3	1	1	1	2	-	1	1	1	1	2	-	1	More than 200 persons

หมายเหตุ : D หมายถึง ตัวเลขที่ไม่เปิดเผย

Note : D means disclosure prohibited.

ที่มา : สำมะโนอุตสาหกรรม พ.ศ.2550 จังหวัด อุตรดิตถ์ สำนักงานสถิติแห่งชาติ กระทรวงเทคโนโลยีสารสนเทศและการสื่อสาร

Source : The 2007 Industrial Census, Uttaradit Province, National Statistical Office, Ministry of Information and Communication Technology



ตาราง 6 ค่าตอบแทนแรงงานในปี 2549 จำแนกตามขนาดของสถานประกอบการ

TABLE 6 REMUNERATION IN 2006 BY SIZE OF ESTABLISHMENT

		ลูกจ้างในกรรมวิธีการผลิต Operatives										ลูกจ้างอื่น ๆ Other employees										Total	Size of establishment				
จำนวน สถาน- ประกอบการ	จำนวนลูกจ้าง Number of employees	รวม Total	ค่าจ้าง เงินเดือน Wages, salaries			ค่าล่วงเวลา โบนัส ฯลฯ Overtime bonus etc.			สวัสดิการและผลประโยชน์ตอบแทน Fringe benefits			รวม Total			ค่าจ้าง เงินเดือน Wages, salaries			ค่าล่วงเวลา โบนัส ฯลฯ Overtime bonus etc.			สวัสดิการและผลประโยชน์ตอบแทน Fringe benefits			อื่น ๆ Others	รวม Total		
			รวม Total	ค่าจ้าง เงินเดือน Wages, salaries	ค่าล่วงเวลา โบนัส ฯลฯ Overtime bonus etc.	ค่าตอบแทน อื่น ๆ Others	รวม Total	ค่าจ้าง เงินเดือน Wages, salaries	ค่าตอบแทน อื่น ๆ Others	ค่าจ้าง เงินเดือน Wages, salaries	ค่าตอบแทน อื่น ๆ Others	รวม Total	ค่าจ้าง เงินเดือน Wages, salaries	ค่าตอบแทน อื่น ๆ Others	ค่าจ้าง เงินเดือน Wages, salaries	ค่าตอบแทน อื่น ๆ Others	รวม Total	ค่าจ้าง เงินเดือน Wages, salaries	ค่าตอบแทน อื่น ๆ Others	รวม Total							
รวม	3,171	260,397.60	200,648.00	158,316.50	34,000.20	159.70	1,255.70	6,916.00	59,749.60	48,799.80	8,804.60	449.00	1,696.10														
1-15 คน	3,091	52,154.60	47,547.20	45,309.00	614.50	12.30	424.10	1,187.40	4,607.40	4,296.00	72.80	2.90	235.70														1-15 persons
16-25 คน	37	13,245.50	10,277.00	9,343.50	430.80	101.90	28.40	372.40	2,968.50	2,726.30	40.00	-	202.20														16-25 persons
26-30 คน	13	4,779.50	3,898.90	3,546.70	182.50	23.40	8.00	138.30	880.60	740.00	-	-	140.60														26-30 persons
31-50 คน	14	17,211.40	13,482.40	12,322.90	454.10	-	24.00	681.40	3,729.00	3,277.40	92.40	-	359.20														31-50 persons
51-200 คน	13	85,093.60	43,844.70	35,561.40	5,147.80	22.10	771.20	2,342.20	41,248.90	33,565.90	7,015.80	85.00	582.20														51-200 persons
มากกว่า 200 คน	3	1,587	D	D	D	-	-	D	D	D	D	D	D														More than 200 persons

หมายเหตุ : D หมายถึง ตัวเลขที่ไม่เปิดเผย

Note : D means disclosure prohibited.

ที่มา : สำนักระเบิดอุตสาหกรรม พ.ศ.2550 จังหวัด อุตรดิตถ์

สำนักงานสถิติแห่งชาติ กระทรวงเทคโนโลยีสารสนเทศและการสื่อสาร

Source : The 2007 Industrial Census, Uttaradi Province, National Statistical Office, Ministry of Information and Communication Technology

ตาราง 7 มูลค่าวัตถุดิบและวัสดุประกอบฯ และสินค้าคงเหลือต้นปีและปลายปี 2549 จำแนกตามขนาดของสถานประกอบการ

TABLE 7 VALUE OF STOCKS AT THE BEGINNING AND THE END OF 2006 BY SIZE OF ESTABLISHMENT

(พันบาท In Thousand Baht)

ขนาดของสถานประกอบการ Number of establishments	จำนวน สถาน- ประกอบการ Number of establishments	มูลค่า ณ ต้นปี 2549 At the beginning of 2006				มูลค่า ณ ปลายปี 2549 At the end of 2006				Size of establishment	
		รวม Total	วัตถุดิบ และ วัสดุประกอบฯ Materials and components	สินค้า ระหว่าง ผลิต Work in progress	สินค้า สำเร็จรูป Finished goods	สินค้าคงเหลือ จำหน่ายใน สภาพเดิม Goods purchased for resale	รวม Total	วัตถุดิบ และ วัสดุประกอบฯ Materials and components	สินค้า ระหว่าง ผลิต Work in progress		สินค้า สำเร็จรูป Finished goods
รวม	3,171	1,149,523.50	82,827.00	184,596.40	860,712.50	21,387.60	1,515,858.20	68,675.90	1,257,966.20	22,120.60	Total
1-15 คน	3,091	55,463.60	32,252.50	2,365.00	19,566.80	1,279.30	22,409.00	8,693.50	10,578.80	1,817.30	1-15 persons
16-25 คน	37	3,476.50	1,158.90	337.80	1,734.70	245.00	5,472.00	3,192.70	2,055.60	170.00	16-25 persons
26-30 คน	13	18,363.80	18,286.80	10.00	67.00	-	14,377.90	14,368.10	9.90	-	26-30 persons
31-50 คน	14	23,448.90	3,276.10	18,556.90	1,465.80	150.00	7,153.10	3,112.70	3,920.40	120.00	31-50 persons
51-200 คน	13	235,375.50	24,240.90	162,441.70	48,692.90	-	323,177.80	35,478.60	122,951.00	300.00	51-200 persons
มากกว่า 200 คน	3	D	D	D	D	D	D	D	D	D	More than 200 persons

หมายเหตุ : D หมายถึง ตัวเลขที่ไม่เปิดเผย

Note : D means disclosure prohibited.

ที่มา : สำมะโนอุตสาหกรรม พ.ศ.2550 จังหวัด อุตรดิตถ์ สำนักงานสถิติแห่งชาติ กระทรวงเทคโนโลยีสารสนเทศและการสื่อสาร

Source : The 2007 Industrial Census, Uttaradit Province, National Statistical Office, Ministry of Information and Communication Technology

ตาราง 8 ส่วนเปลี่ยนแปลงของมูลค่าวัตถุดิบและวัสดุประกอบฯ และสินค้าคงเหลือในปี 2549 จำแนกตามขนาดของสถานประกอบการ

TABLE 8 CHANGE IN VALUE OF STOCKS IN 2006 BY SIZE OF ESTABLISHMENT

(พันบาท In Thousand Baht)

จำนวน สถาน- ประกอบการ Number of establishments	ส่วนเปลี่ยนแปลงของมูลค่าวัตถุดิบและวัสดุประกอบฯ และสินค้าคงเหลือ รวม Total	Change in value of stocks				สินค้าที่เข้ามา จำหน่ายในสภาพเดิม Goods purchased for resale	Total	Size of establishment
		วัตถุดิบและ วัสดุประกอบฯ Materials and components	สินค้าระหว่าง ผลิต Work in progress	สินค้า สำเร็จรูป Finished goods	สินค้าที่ซื้อ เข้ามา Goods purchased			
<b>รวม</b>	<b>3,171</b>	<b>366,334.70</b>	<b>-14,151.10</b>	<b>-17,500.90</b>	<b>397,253.70</b>	<b>733.00</b>	<b>Total</b>	
1-15 คน	3,091	-33,054.60	-23,559.00	-1,045.60	-8,988.00	538.00	1-15 persons	
16-25 คน	37	1,995.50	2,033.80	-284.10	320.80	-75.00	16-25 persons	
26-30 คน	13	-3,985.90	-3,918.70	-10.00	-57.20	-	26-30 persons	
31-50 คน	14	-16,295.80	-163.40	-18,556.90	2,454.50	-30.00	31-50 persons	
51-200 คน	13	87,802.30	11,237.70	2,006.50	74,258.10	300.00	51-200 persons	
มากกว่า 200 คน	3	D	D	D	D	D	More than 200 persons	

หมายเหตุ : D หมายถึง ตัวเลขที่ไม่เปิดเผย

Note : D means disclosure prohibited.

ที่มา : สำมะโนอุตสาหกรรม พ.ศ.2550 จังหวัด อุตรดิตถ์ สำนักงานสถิติแห่งชาติ กระทรวงเทคโนโลยีสารสนเทศและการสื่อสาร

Source : The 2007 Industrial Census, Uttaradit Province, National Statistical Office, Ministry of Information and Communication Technology

ตาราง 9 ค่าใช้จ่ายทั้งสิ้นและค่าเพิ่มมูลค่าของสถานประกอบการอุตสาหกรรมการผลิตในปี 2549 จำแนกตามขนาดของสถานประกอบการ

TABLE 9 TOTAL EXPENSES AND NET VALUE ADDED TAX OF MANUFACTURING ESTABLISHMENTS IN 2006 BY SIZE OF ESTABLISHMENT

		(พันบาท In Thousand Baht)													
จำนวน สถาน- ประกอบการ	รวม	ค่าซื้อวัตถุดิบ และวัสดุประกอบฯ ที่ใช้ในการผลิต	ค่าเชื้อเพลิง และค่าไฟฟ้า ที่ใช้จ่ายในการผลิต	ค่าติดตั้งซ่อมแซมและ บำรุงรักษาสินค้า ที่จำหน่ายให้ลูกค้า	ค่าซื้อสินค้า บำรุงรักษาสินค้า ที่จำหน่ายให้ลูกค้า	เครื่องมือ และอุปกรณ์ ที่ใช้ในการผลิต	บำรุงรักษาเครื่องจักร และอุปกรณ์ ที่ใช้ในการผลิต	ค่าซื้อสินค้า ที่ซื้อมาจำหน่าย ในสภาพเดิม	ค่าจ้างหน่วยงานให้ บริการประกอบ อื่นผลิตสินค้าให้	ค่าใช้จ่าย ในการขาย ในการขาย	ค่าใช้จ่าย ในการบริหาร และดำเนินงาน	ค่าใช้จ่ายอื่น ๆ Other expenses	ค่าภาษี มูลค่าเพิ่ม สุทธิ Net value added tax	ค่าภาษี มูลค่าเพิ่ม สุทธิ Net value added tax	ขนาดของ สถานประกอบการ
Number of establishments	Total	Purchase of materials and components used in production	Cost of fuels, cost of electricity used in production	Cost of repair and maintenance sales of goods of purchase	Cost of repair and maintenance of machinery and equipment	Purchase of goods for resale	Cost of contract and commission work	Cost of sale	Administrative expense	Other taxes	Size of establishment				
รวม	3,171	6,135,163.70	119,813.60	742.20	87,098.30	1,217,471.50	563.80	360,766.10	544,835.90	206,569.70	327,288.10	106,217.00	Total		
1-15 คน	3,091	571,769.90	28,443.10	439.20	6,901.40	3,215.30	87.60	18,353.10	37,006.40	1,143.50	2,655.90	8,228.90	1-15 persons		
16-25 คน	37	123,720.20	2,969.40	303.00	907.60	550.00	476.20	1,788.10	3,910.30	3,905.20	231.10	3,147.90	16-25 persons		
26-30 คน	13	61,534.00	1,813.90	-	837.20	-	-	1,031.30	1,139.60	16,714.60	47.60	151.80	26-30 persons		
31-50 คน	14	90,117.50	26,891.90	-	6,466.40	511.30	-	4,192.90	13,593.20	4,645.80	143.20	647.50	31-50 persons		
51-200 คน	13	1,685,827.10	36,267.50	-	31,701.70	278.30	-	55,147.70	129,672.60	70,796.60	323,755.90	28,429.50	51-200 persons		
มากกว่า 200 คน	3	D	D	-	D	D	-	D	D	D	D	D	More than 200 persons		

หมายเหตุ : D หมายถึง ตัวเลขที่ไม่ได้เปิดเผย

Note : D means disclosure prohibited.

ที่มา : สำนักสถิติแห่งชาติ กระทรวงเทคโนโลยีสารสนเทศและการสื่อสาร

Source : The 2007 Industrial Census, Uthairat Province, National Statistical Office, Ministry of Information and Communication Technology

ตาราง 10 รายรับทั้งสิ้นของสถานประกอบการอุตสาหกรรมผลิตในปี 2549 จัดแนกตามขนาดของสถานประกอบการ

TABLE 10 TOTAL RECEIPTS OF MANUFACTURING ESTABLISHMENTS IN 2006 BY SIZE OF ESTABLISHMENT

(พันบาท In Thousand Baht)

จำนวน สถานประกอบการ Number of establishments	รวม Total	มูลค่าขายผลิต Sales of goods produced	การขายสินค้า ที่ซื้อเข้ามาขาย ในสภาพเดิม Sales of goods purchased for resale	รายรับจากการให้ รับจ้างเหมาทำการ ผลิตสินค้า Receipts for contract and commission work			รายรับจากการให้ บริการ บำรุงรักษา ซ่อมแซม Receipts for repair and installation work done for others		รายรับจากการให้เช่า อาคาร อาคารพร้อมที่ดิน ฯลฯ Receipts for rent on land rent on building, vehicle, machinery and equipment		เงินปันผล Dividend	ดอกเบี้ย Interest	กำไรจากการ เปลี่ยนแปลง อัตราแลกเปลี่ยน Gain from currency exchange		รายรับอื่นๆ Other receipts	Size of establishment
				4,849.80	196.70	2,778.80	1,118.60	63,445.60	6,966.40	178,674.60			Total			
รวม 3,171	6,150,382.50	5,888,046.40	4,305.50	4,849.80	196.70	2,778.80	1,118.60	63,445.60	6,966.40	178,674.60	Total					
1-15 คน 3,091	841,583.70	837,362.80	2,459.50	874.00	81.70	-	-	116.80	-	688.90	1-15 persons					
16-25 คน 37	165,783.00	164,643.00	1,010.00	-	115.00	-	15.00	-	-	-	16-25 persons					
26-30 คน 13	77,307.40	77,307.40	-	-	-	-	-	-	-	-	26-30 persons					
31-50 คน 14	134,229.70	109,591.00	536.00	3,975.80	-	2,000.40	-	129.60	-	17,996.90	31-50 persons					
51-200 คน 13	1,519,630.80	1,506,500.70	300.00	-	-	-	-	6,199.20	-	6,630.90	51-200 persons					
มากกว่า 200 คน 3	D	D	-	-	-	D	D	D	D	D	More than 200 persons					

หมายเหตุ : D หมายถึง ตัวเลขที่ไม่เปิดเผย

Note : D means disclosure prohibited.

ที่มา : สำนักทะเบียนอุตสาหกรรม พ.ศ.2550 จังหวัด อุดรธานี สำนักงานสถิติแห่งชาติ กระทรวงเทคโนโลยีสารสนเทศและการสื่อสาร

Source : The 2007 Industrial Census, Uttaradit Province, National Statistical Office, Ministry of Information and Communication Technology

ตาราง 11 มูลค่าตามบัญชีของสินทรัพย์ถาวรในปี 2549 จำแนกตามขนาดของสถานประกอบการ

TABLE 11 BOOK VALUE OF FIXED ASSETS IN 2006 BY SIZE OF ESTABLISHMENT

ขนาดของสถาน ประกอบการ Number of establishments	จำนวน สถาน- ประกอบการ Number of establishments	มูลค่าสินทรัพย์ถาวรต้นงวด Book value of fixed assets 1 Jan. 2006					มูลค่าสินทรัพย์ถาวรปลายงวด Book value of fixed assets 31 Dec. 2006					รวม Total	ที่ดิน Land	อาคารและ สิ่งก่อสร้าง Building and construction	เครื่องจักร Machinery	ยานพาหนะ Vehicles	เครื่องใช้ สำนักงาน Office appliances	เครื่องมือ อื่นๆ Equipment	สินทรัพย์ ถาวรอื่น ๆ Other fixed assets	สินทรัพย์ ถาวรอื่น ๆ Other fixed assets	Size of establishment
		รวม Total	ที่ดิน Land	อาคารและ สิ่งก่อสร้าง Building and construction	เครื่องจักร Machinery	ยานพาหนะ Vehicles	เครื่องใช้ สำนักงาน Office appliances	เครื่องมือ อื่นๆ Equipment	สินทรัพย์ ถาวรอื่น ๆ Other fixed assets	รวม Total	ที่ดิน Land										
รวม	3,171	3,357,312.20	562,542.40	903,790.30	1,601,128.10	226,327.60	16,968.80	29,087.40	17,467.50	2,922,792.50	571,756.10	830,844.00	1,249,366.90	192,090.60	16,458.00	32,081.40	30,195.60	Total			
1-15 คน	3,091	554,721.00	186,979.40	205,234.00	58,491.70	89,596.20	2,706.90	11,259.90	452.80	493,008.80	193,705.00	166,156.00	52,103.50	68,685.30	2,550.30	9,365.80	442.80	1-15 persons			
16-25 คน	37	196,097.40	13,707.80	101,734.10	52,887.20	26,402.90	384.70	980.80	-	154,783.30	13,707.80	85,624.90	36,113.10	18,019.30	413.00	905.30	-	16-25 persons			
26-30 คน	13	273,051.00	6,700.00	11,135.10	5,208.00	3,850.10	210.70	201.10	-	270,105.00	6,690.00	11,035.30	5,546.40	3,370.80	216.60	151.40	-	26-30 persons			
31-50 คน	14	192,580.90	38,400.00	32,959.90	79,874.70	26,134.90	2,487.40	3,556.50	9,167.50	161,220.30	36,550.50	25,116.40	64,851.60	21,327.00	1,312.30	3,574.70	8,487.70	31-50 persons			
51-200 คน	13	1,166,126.50	164,794.10	390,001.00	550,520.90	43,373.90	9,516.60	3,890.80	4,029.40	1,161,005.50	169,860.60	386,383.20	535,151.40	45,871.00	10,303.90	9,711.30	3,724.20	51-200 persons			
มากกว่า 200 คน	3	D	D	D	D	D	D	D	D	D	D	D	D	D	D	D	D	More than 200 persons			

หมายเหตุ : D หมายถึงตัวเลขที่ไม่ได้เปิดเผย

Note : D means disclosure prohibited.

ที่มา : สำมะโนอุตสาหกรรม พ.ศ.2550 จังหวัด อุตรดิตถ์ สำนักงานสถิติแห่งชาติ กระทรวงเทคโนโลยีสารสนเทศและการสื่อสาร

Source : The 2007 Industrial Census, Uttaradit Province, National Statistical Office, Ministry of Information and Communication Technology.

ตาราง 12 มูลค่าสินทรัพย์ถาวรที่เปลี่ยนแปลงระหว่าง มกราคม - ธันวาคม 2549 จำแนกตามขนาดของสถานประกอบการ

TABLE 12 VALUE OF FIXED ASSETS CHANGE IN JANUARY - DECEMBER 2006 BY SIZE OF ESTABLISHMENT

(พันบาท In Thousand Baht)

จำนวน สถาน- ประกอบการ Number of establishments	มูลค่าสินทรัพย์ถาวรที่เปลี่ยนแปลง		Change in value of fixed assets		ขนาดของสถานประกอบการ Size of establishment
	รวม Total	มูลค่าสินทรัพย์ ถาวรที่ซื้อหรือ ผลิตขึ้นเอง Value of new or cost producing of fixed assets	มูลค่าสินทรัพย์ ถาวรที่ขาย Value of disposal of fixed assets	ค่าโอน กรรมสิทธิ์ Ownership transfer fee	
<b>รวม</b>	<b>3,171</b>	<b>94,932.40</b>	<b>87,564.90</b>	<b>7,367.50</b>	<b>Total</b>
1-15 คน	3,091	15,960.70	13,185.60	2,775.10	1-15 persons
16-25 คน	37	647.00	647.00	-	16-25 persons
26-30 คน	13	357.30	357.30	-	26-30 persons
31-50 คน	14	5,333.80	5,333.80	-	31-50 persons
51-200 คน	13	21,129.00	21,129.00	-	51-200 persons
มากกว่า 200 คน	3	D	D	D	More than 200 persons

หมายเหตุ : D หมายถึง ตัวเลขที่ไม่เปิดเผย

Note : D means disclosure prohibited.

ที่มา : สำนักอุตสาหกรรม พ.ศ.2550 จังหวัด อุดรดิตถ์ สำนักงานสถิติแห่งชาติ กระทรวงเทคโนโลยีสารสนเทศและการสื่อสาร

Source : The 2007 Industrial Census, Uttaradit Province, National Statistical Office, Ministry of Information and Communication Technology

ตอนที่ 2 ข้อมูลทั่วไปของสถานประกอบการ  
จำแนกตามหมวดอุตสาหกรรม



## สารบัญตารางสถิติ

- ตอนที่ 2 ข้อมูลการดำเนินงานกิจการจำแนกตามหมวดอุตสาหกรรม
- ตาราง 1 สถิติมูลฐานอุตสาหกรรมการผลิตในปี 2549 จำแนกตามหมวดอุตสาหกรรม
- ตาราง 2 มูลค่าผลผลิตของสถานประกอบการอุตสาหกรรมการผลิตในปี 2549 จำแนกตามหมวดอุตสาหกรรม
- ตาราง 3 ค่าใช้จ่ายขั้นกลางของสถานประกอบการอุตสาหกรรมการผลิตในปี 2549 จำแนกตามหมวดอุตสาหกรรม
- ตาราง 4 คนทำงานในสถานประกอบการอุตสาหกรรมการผลิตในปี 2549 จำแนกตามสถานภาพการทำงาน เพศ และหมวดอุตสาหกรรม
- ตาราง 5 จำนวนสถานประกอบการอุตสาหกรรมการผลิต จำแนกตามจำนวนวันทำงานต่อสัปดาห์ จำนวนชั่วโมงทำงานเฉลี่ยต่อวันของลูกจ้าง และหมวดอุตสาหกรรม
- ตาราง 6 ค่าตอบแทนแรงงานในปี 2549 จำแนกตามหมวดอุตสาหกรรม
- ตาราง 7 มูลค่าวัตถุดิบและวัสดุประกอบฯ และสินค้าคงเหลือต้นปีและปลายปี 2549 จำแนกตามหมวดอุตสาหกรรม
- ตาราง 8 ส่วนเปลี่ยนแปลงของมูลค่าวัตถุดิบและวัสดุประกอบฯ และสินค้าคงเหลือในปี 2549 จำแนกตามหมวดอุตสาหกรรม
- ตาราง 9 ค่าใช้จ่ายทั้งสิ้นและค่าภาษีมูลค่าเพิ่มสุทธิของสถานประกอบการอุตสาหกรรมการผลิตในปี 2549 จำแนกตามหมวดอุตสาหกรรม
- ตาราง 10 รายรับทั้งสิ้นของสถานประกอบการอุตสาหกรรมการผลิตในปี 2549 จำแนกตามหมวดอุตสาหกรรม
- ตาราง 11 มูลค่าตามบัญชีของสินทรัพย์ถาวรในปี 2549 จำแนกตามหมวดอุตสาหกรรม
- ตาราง 12 มูลค่าสินทรัพย์ถาวรที่เปลี่ยนแปลงระหว่าง มกราคม - ธันวาคม 2549 จำแนกตามหมวดอุตสาหกรรม

ตาราง 1 สถิติฐานอุตสาหกรรมการผลิตในปี 2549 จำแนกตามหมวดอุตสาหกรรม

TABLE 1 SUMMARY OF BASIC STATISTICS FOR MANUFACTURING ESTABLISHMENTS IN 2006 BY DIVISION OF INDUSTRY

รหัส Code	หมวดอุตสาหกรรม	จำนวน สถานประกอบการ Number of establishments	จำนวน คนทำงาน Number of persons engaged	ลูกจ้าง Employees		มูลค่าผลผลิต Value of gross output	ค่าใช้จ่าย ขั้นกลาง Intermediate consumption	มูลค่าเพิ่ม Value added	Division of Industry
				จำนวน Number	ค่าตอบแทน Remuneration				
	<b>รวม</b>	<b>3,171</b>	<b>10,361</b>	<b>5,121</b>	<b>260,397.60</b>	<b>6,459,337.60</b>	<b>5,571,194.20</b>	<b>888,143.40</b>	<b>Total</b>
15	การผลิตภัตตาคารและเครื่องดื่ม	985	4,285	2,621	180,803.20	5,905,378.70	5,213,443.30	691,935.40	Manufacture of food products and beverages
17	การผลิตสิ่งทอ	753	1,633	270	1,692.50	26,838.00	14,270.00	12,567.90	Manufacture of textiles
18	การผลิตเครื่องแต่งกาย รวมทั้งการตกแต่งและย้อมสีขนสัตว์	463	744	122	1,693.30	50,393.90	22,838.20	27,555.70	Manufacture of wearing apparel; dressing and dyeing of fur
19	การฟอกและตกแต่งหนังฟอก รวมทั้งการผลิตกระเป๋าเดินทาง กระเป๋าถือ อานม้า เครื่องเขียนและรองเท้า	1	1	-	-	D	D	D	Tanning and dressing of leather; manufacture of luggage, handbags, saddlery, harness and footwear
20	การผลิตไม้และผลิตภัณฑ์จากไม้และไม้ก๊อก ยกเว้น เฟอร์นิเจอร์ รวมทั้งการผลิตสิ่งของที่ทำจากฟางและวัสดุจากสานอื่นๆ	332	941	408	12,350.20	68,817.20	45,692.40	23,124.80	Manufacture of wood and of products of wood and cork, except furniture; manufacture of articles of straw and plaiting materials
21	การผลิตกระดาษและผลิตภัณฑ์กระดาษ	25	275	200	4,940.00	32,200.00	23,934.00	8,266.00	Manufacture of paper and paper products
22	การพิมพ์โฆษณา การพิมพ์ และการทำเส้นเย็บเล่ม	16	55	31	1,285.60	8,324.80	4,868.80	3,456.00	Publishing, printing and reproduction of recorded media
23	การผลิตผลิตภัณฑ์จากไม้ กัด ผลิตภัณฑ์ที่ได้จากการกลั่น น้ำมันปิโตรเลียมและเชื้อเพลิงปรมาณู	1	2	-	-	D	D	D	Manufacture of coke, refined petroleum products and nuclear fuel
24	การผลิตเคมีภัณฑ์และผลิตภัณฑ์เคมี	9	150	90	1,844.30	5,785.80	4,992.90	793.00	Manufacture of chemicals and chemical products
25	การผลิตผลิตภัณฑ์ยางและพลาสติก	2	2	-	-	D	D	D	Manufacture of rubber and plastics products
26	การผลิตผลิตภัณฑ์จากแร่โลหะ	92	960	802	37,000.30	260,873.10	189,341.90	71,531.30	Manufacture of other non-metallic mineral products
27	การผลิตโลหะขั้นมูลฐาน	1	1	-	-	D	D	D	Manufacture of basic metals
28	การผลิตผลิตภัณฑ์ที่ทำจากโลหะประดิษฐ์ ยกเว้นเครื่องจักรและอุปกรณ์	146	376	188	10,491.40	45,235.60	22,644.40	22,591.20	Manufacture of fabricated metal products, except machinery and equipment
29	การผลิตเครื่องจักรและอุปกรณ์ ซึ่งมีได้จัดประเภทไว้ในที่อื่น	60	104	35	1,770.00	16,274.60	8,213.80	8,060.80	Manufacture of machinery and equipment n.e.c.
36	การผลิตเฟอร์นิเจอร์ รวมทั้งการผลิตซึ่งมิได้จัดประเภทไว้ในที่อื่น	285	832	354	6,526.70	37,910.20	20,599.00	17,311.20	Manufacture of furniture; manufacturing n.e.c.

หมายเหตุ : D หมายถึง ตัวเลขที่ไม่เปิดเผย

Note : D means disclosure prohibited.

ที่มา : สำนักงานอุตสาหกรรม พ.ศ.2550 จังหวัด อุตสาหกรรม

สำนักงานสถิติแห่งชาติ กระทรวงเทคโนโลยีสารสนเทศและการสื่อสาร

Source : The 2007 Industrial Census, Uttaradi Province, National Statistical Office, Ministry of Information and Communication Technology

ตาราง 2 มูลค่าผลผลิตของสถานประกอบการอุตสาหกรรมผลิตในปี 2549 จัดตามขนาดหมวดอุตสาหกรรม

TABLE 2 VALUE OF GROSS OUTPUT OF MANUFACTURING ESTABLISHMENTS IN 2006 BY DIVISION OF INDUSTRY

รหัส Code	จำนวน สถาน- ประกอบการ Number of establishments	รวม Total	มูลค่าขายผลผลิต Sales of goods produced	รายรับจาก การขายสินค้า ที่ซื้อเข้ามาขาย ในสภาพเดิม Sales of goods purchased for resale	รายรับจากการ รับจ้างหน้าทำการ ผลิตสินค้า Receipts for contract and commission work	รายรับจากการ ให้บริการบำรุงรักษา ซ่อมแซมและติดตั้ง ใหม่ Receipts for repair and installation work etc.	รายรับจากการ ให้เช่าอาคาร ฯลฯ และรายรับอื่น ๆ Receipts for rent on building etc. and other receipts	ส่วนเปลี่ยนแปลง มูลค่าสินค้าคงเหลือ Change in value of stocks of goods	Division of Industry
		รวม	5,888,046.40	4,305.50	4,849.80	196.70	181,453.40	380,485.80	
15	985	5,905,378.70	5,341,394.60	748.50	4,662.30	-	181,120.80	377,452.50	Manufacture of food products and beverages
17	753	26,838.00	27,108.00	596.00	-	-	-	-866.00	Manufacture of textiles
18	463	50,393.90	49,749.10	360.00	120.00	-	-	164.80	Manufacture of wearing apparel; dressing and dyeing of fur
19									Tanning and dressing of leather; manufacture of luggage, handbags, saddlery, harness and footwear
20	I D	D	D	-	-	-	-	-	Manufacture of wood and of products of wood and cork, except furniture; manufacture of articles of straw and plaiting materials
21	332	68,817.20	60,569.10	-	-	-	-	8,248.10	Manufacture of paper and paper products
22	25	32,200.00	32,200.00	-	-	-	-	-	Publishing, printing and reproduction of recorded media
23	16	8,324.80	8,324.80	-	-	-	-	-	Manufacture of coke, refined petroleum products and nuclear fuel
24	I D	D	D	-	-	-	-	-	Manufacture of chemicals and chemical products
25	9	5,785.80	5,785.50	-	-	-	-	0.40	Manufacture of rubber and plastics products
26	2	D	D	-	-	-	-	-	Manufacture of other non-metallic mineral products
27	92	260,873.10	262,400.90	2,472.30	-	-	14.80	-4,014.80	Manufacture of basic metals
28	I D	D	D	-	-	-	-	-	Manufacture of fabricated metal products, except machinery and equipment
29	146	45,235.60	44,870.70	93.30	67.50	196.70	17.00	-9.70	Manufacture of machinery and equipment n.e.c.
30	60	16,274.60	16,365.90	-	-	-	207.20	-	Manufacture of furniture; manufacturing n.e.c.
36	285	37,910.20	37,973.30	35.40	-	-	93.60	-192.20	

หมายเหตุ : D หมายถึง ตัวเลขที่ไม่เปิดเผย

Note : D means disclosure prohibited.

ที่มา : สำนักอุตสาหกรรม พ.ศ.2550 จังหวัด อุตรดิตถ์

Source : The 2007 Industrial Census, Utharadit Province, National Statistical Office, Ministry of Information and Communication Technology

ตาราง 3 ค่าใช้จ่ายขั้นกลางของสถานประกอบการอุตสาหกรรมผลิตในปี 2549 จันแนตตามหมวดอุตสาหกรรม

TABLE 3 INTERMEDIATE CONSUMPTION OF MANUFACTURING ESTABLISHMENTS IN 2006 BY DIVISION OF INDUSTRY

รหัส Code	หมวดอุตสาหกรรม Establishments	จำนวน สถาน- ประกอบ Number of establishments	รวม Total	ค่าซื้อวัตถุดิบ และวัสดุประกอบ ที่ใช้ในการผลิต Purchase of materials and components	ค่าซื้อพลังงาน และค่าไฟฟ้า ที่ใช้ภายในการผลิต Cost of fuels, cost of electricity used in production	ค่าติดตั้งซ่อมแซมและ บำรุงรักษาสินค้า ที่จำหน่ายให้ลูกค้า Cost of repair and maintenance sales of goods of purchase	บำรุงรักษาเครื่องจักร ที่มีมูลค่าใช้ได้นานกว่า หนึ่งปี Cost of repair-and maintenance of machinery and equipment	ค่าซื้อสินค้า ที่จำหน่ายให้ สถานประกอบ อื่น Purchase of goods for resale	ค่าจ้างหน่วยงาน ที่ดำเนินการ อื่น Cost of contract and commission work	ค่าใช้จ่ายอื่น ๆ Other expenses	ส่วนเปลี่ยนแปลง มูลค่าวัตถุดิบและ วัสดุประกอบ Change in value of stocks of materials and components	Division of Industry
15	การผลิตภัตตาคารและเครื่องดื่ม	3,171	5,571,194.20	3,270,014.50	119,813.60	742.20	87,098.20	1,217,471.50	563.80	861,239.20	-14,151.10	Total
16	การผลิตภัตตาคารและเครื่องดื่ม	985	5,213,443.30	3,080,062.70	82,220.80	400.00	69,646.80	1,194,796.80	-	778,536.20	-7,948.10	Manufacture of food products and beverages
17	การผลิตสิ่งทอ	753	14,270.00	11,327.30	305.10	3.70	61.10	60.00	60.00	1,878.50	-574.40	Manufacture of textiles
18	การผลิตเครื่องแต่งกายรวมทั้งการตกแต่งและซ่อมเสื้อผ้า	463	22,838.20	11,581.00	3,466.60	-	362.40	250.00	-	6,676.10	-502.20	Manufacture of wearing apparel; dressing and dyeing of fur
19	การผลิตและตกแต่งหนังรองเท้า รวมทั้งการผลิตกระเป๋าเดินทาง กระเป๋าสาน ผ้า เครื่องหนัง และรองเท้า	1	D	D	D	-	D	-	-	D	D	Tanning and dressing of leather; manufacture of luggage, handbags, saddlery, harness and footwear
20	การผลิตไม้และผลิตภัณฑ์จากไม้และไม้ก๊อก ยกเว้นเฟอร์นิเจอร์ รวมทั้งการผลิตสิ่งของที่ทำจากพลาสติกและวัสดุพลาสติก	332	45,692.40	16,629.30	2,954.60	-	1,104.60	19,713.20	-	5,512.50	221.80	Manufacture of wood and of products of wood and cork, except furniture; manufacture of articles of straw and plaiting materials
21	การผลิตกระดาษและผลิตภัณฑ์กระดาษ	25	23,934.00	9,960.00	4,830.10	-	53.50	-	-	9,090.40	0.00	Manufacture of paper and paper products
22	การพิมพ์โฆษณา การพิมพ์และการทำสำเนาสื่อบันทึก	16	4,868.80	4,296.30	161.20	-	75.90	-	-	327.60	-7.80	Publishing, printing and reproduction of recorded media
23	การผลิตผลิตภัณฑ์จากไม้ เคมีภัณฑ์ที่ใช้ในการกลั่น น้ำมันปิโตรเลียมและเชื้อเพลิงปรมาณู	1	D	D	D	-	-	-	-	D	-	Manufacture of coke, refined petroleum products and nuclear fuel
24	การผลิตเคมีภัณฑ์และผลิตภัณฑ์	9	4,992.90	4,060.00	96.10	-	20.50	-	-	858.10	41.80	Manufacture of chemicals and chemical products
25	การผลิตผลิตภัณฑ์ยางและพลาสติก	2	D	D	-	-	-	D	-	-	-	Manufacture of rubber and plastics products
26	การผลิตผลิตภัณฑ์จากแร่โลหะ	92	189,341.90	95,001.10	22,166.10	303.00	14,357.10	2,304.00	-	50,640.60	-4,370.00	Manufacture of other non-metallic mineral products
27	การผลิตโลหะขั้นมูลฐาน	1	D	D	D	-	-	-	-	D	D	Manufacture of basic metals
28	การผลิตผลิตภัณฑ์ที่ทำจากโลหะประดิษฐ์ ยกเว้นเครื่องจักรและอุปกรณ์	146	22,644.40	15,086.90	2,056.20	10.40	434.40	160.00	476.20	4,445.50	25.10	Manufacture of fabricated metal products, except machinery and equipment
29	การผลิตเครื่องจักรและอุปกรณ์ ซึ่งมีได้จัดประเภทไว้ในที่อื่น	60	8,213.80	5,963.00	575.10	25.20	244.00	34.50	-	1,287.60	-104.50	Manufacture of machinery and equipment n.e.c.
36	การผลิตเฟอร์นิเจอร์ รวมทั้งการผลิตสิ่งมีได้จัดประเภทไว้ในที่อื่น	285	20,599.00	15,776.10	945.80	-	537.80	152.50	27.60	2,226.90	-932.20	Manufacture of furniture; manufacturing n.e.c.

หมายเหตุ : D หมายถึง ตัวเลขที่ไม่นับเลข

Note : D means disclosure prohibited.

ที่มา : สำมะโนอุตสาหกรรม พ.ศ.2550 จังหวัด อุตรดิตถ์

Source : The 2007 Industrial Census, Uttaradit Province, National Statistical Office, Ministry of Information and Communication Technology

สำนักงานสถิติแห่งชาติ กระทรวงเทคโนโลยีสารสนเทศและการสื่อสาร

ตาราง 4 คนทำงานในสถานประกอบการอุตสาหกรรมผลิตในปี 2549 จำนวนสถานประกอบการทำงาน พหุ และหมวดอุตสาหกรรม  
 TABLE 4 PERSONS ENGAGED IN MANUFACTURING ESTABLISHMENTS IN 2006 BY WORK STATUS, SEX AND DIVISION OF INDUSTRY

รหัส Code	จำนวน สถาน- ประกอบการ Number of establishments	รวม Total		คนทำงานโดยไม่ได้รับค่าจ้าง/ (เงินเต็ม) Unpaid workers		รวม Total		ผู้ปฏิบัติงานที่มีฝีมือ Skill labour		ผู้ปฏิบัติงานไม่มีฝีมือ Unskill labour		ผู้จ้างอื่น ๆ Other employees		Division of Industry							
		รวม	หญิง	รวม	หญิง	รวม	หญิง	รวม	หญิง	รวม	หญิง	รวม	หญิง								
		Male	Female	Male	Female	Male	Female	Male	Female	Male	Female	Male	Female								
		3,171	10,361	4,713	5,648	5,240	1,617	3,623	4,211	2,483	1,728	3,349	1,918	1,431	862	565	297	910	613	297	<b>Total</b>
15	การผลิตสินค้าอาหารและเครื่องดื่ม	985	4,285	2,485	1,830	1,664	706	939	1,973	1,271	702	1,740	1,114	626	233	157	76	647	478	169	Manufacture of food products and beverages
17	การผลิตสิ่งทอ	753	1,632	58	1,574	1,363	58	1,305	270	-	270	-	-	270	-	-	-	-	-	-	Manufacture of textiles
18	การผลิตเครื่องแต่งกายรวมทั้งการผลิตเครื่องแต่งกายและเครื่องประดับ	463	745	81	664	622	73	549	123	8	115	123	8	115	-	-	-	-	-	-	Manufacture of wearing apparel; dressing and dyeing of fur
19	การผลิตเครื่องหนังและรองเท้ารวมทั้งการผลิตกระเป๋าเดินทาง	1	1	-	1	1	-	1	-	-	-	-	-	-	-	-	-	-	-	-	Tanning and dressing of leather; manufacture of luggage, handbags, saddlery,harness and footwear
20	การผลิตไม้ผลิตภัณฑ์จากไม้และไม้กลึงรวมทั้งเฟอร์นิเจอร์	332	941	454	487	533	212	321	395	222	118	104	173	118	55	13	6	7	-	-	Manufacture of wood and of products of wood and cork, except furniture; manufacture of articles of straw and plaiting materials
21	การผลิตกระดาษและผลิตภัณฑ์กระดาษ	25	275	121	154	75	1	74	200	120	80	20	20	180	100	80	-	-	-	-	Manufacture of paper and paper products
22	การผลิตหมึกพิมพ์และการทำสำเนาสื่อบันทึก	16	55	39	16	24	17	7	31	22	9	15	11	4	16	11	5	-	-	-	Publishing, printing and reproduction of recorded media
23	การผลิตผลิตภัณฑ์พลาสติก	1	2	1	1	2	1	1	-	-	-	-	-	-	-	-	-	-	-	-	Manufacture of coke, refined petroleum products and nuclear fuel
24	การผลิตเคมีภัณฑ์และผลิตภัณฑ์เคมี	9	150	81	69	60	5	55	83	73	10	57	57	-	26	16	10	7	3	4	Manufacture of chemicals and chemical products
25	การผลิตพลาสติกแข็งและพลาสติก	2	2	-	2	2	-	2	-	-	-	-	-	-	-	-	-	-	-	-	Manufacture of rubber and plastics products
26	การผลิตผลิตภัณฑ์จากแร่โลหะ	92	961	623	338	158	84	74	570	417	153	367	269	98	203	148	55	233	122	111	Manufacture of other non-metallic mineral products
27	การผลิตโลหะขั้นมูลฐาน	1	1	1	-	1	1	-	-	-	-	-	-	-	-	-	-	-	-	-	Manufacture of basic metals
28	การผลิตเครื่องจักรกลที่ทำงานโดยเครื่องยนต์ดีเซลหรือเครื่องยนต์แก๊ส	146	376	327	49	188	165	23	178	158	20	152	148	4	26	10	16	10	4	6	Manufacture of fabricated metal products, except machinery and equipment
29	การผลิตเครื่องจักรกลที่ใช้พลังงานไฟฟ้าที่มีกำลังมากกว่า 1 กิโลวัตต์	60	103	98	5	69	64	5	34	34	-	29	29	-	5	5	-	-	-	-	Manufacture of machinery and equipment n.e.c.
36	การผลิตเฟอร์นิเจอร์รวมทั้งการผลิตเครื่องมือใช้ตัดประเภทอื่น	285	832	374	458	478	230	248	354	144	210	354	144	210	-	-	-	-	-	-	Manufacture of furniture; manufacturing n.e.c.

หมายเหตุ : D หมายถึง ตัวเลขที่ไม่เปิดเผย

Note : D means disclosure prohibited.

ที่มา : สำมะโนอุตสาหกรรม พ.ศ.2550 จังหวัด อุตรดิตถ์

Source : The 2007 Industrial Census, Uttaradit Province, National Statistical Office, Ministry of Information and Communication Technology

ตาราง 5 จำนวนสถานประกอบการอุตสาหกรรมผลิต จำนวนวันทำงานต่อสัปดาห์ จำนวนชั่วโมงทำงานเฉลี่ยต่อวันของลูกจ้าง และหมวดอุตสาหกรรม

TABLE 5 NUMBER OF MANUFACTURING ESTABLISHMENTS BY WORKING DAYS PER WEEK, WORKING HOURS PER DAY OF EMPLOYEES AND DIVISION OF INDUSTRY

รหัส Code	หมวดอุตสาหกรรม	จำนวน สถาน ประกอบการ Number of establishments	ลูกจ้างในกรรมวิธีการผลิต Operatives					ลูกจ้างอื่น ๆ Other employees					Division of Industry				
			จำนวนวันทำงานต่อสัปดาห์		จำนวนชั่วโมงทำงานต่อสัปดาห์		จำนวนวันทำงานต่อสัปดาห์		จำนวนชั่วโมงทำงานต่อสัปดาห์		จำนวนวันทำงานต่อสัปดาห์			Division of Industry			
			≤ 5	6	7	< 8	8 - 10	11 - 12	> 12	≤ 5	6	7			< 8	8 - 10	11 - 12
	<b>รวม</b>	3,171	2,871	196	104	3,160	8	3	3	3,137	27	7	3,167	2	2	-	<b>Total</b>
15	การผลิตเครื่องดื่มอาหารและเครื่องดื่ม	985	893	46	46	982	-	3	-	965	15	4	981	2	2	-	Manufacture of food products and beverages
17	การผลิตสิ่งทอ	753	741	3	9	753	-	-	-	752	-	1	753	-	-	-	Manufacture of textiles
18	การผลิตเครื่องแต่งกาย รวมทั้งการตกแต่งและซ่อมเสื้อผ้า	463	438	24	1	457	6	-	-	463	-	-	463	-	-	-	Manufacture of wearing apparel; dressing and dyeing of fur
19	การผลิตเครื่องหนังรองเท้า รวมทั้งการผลิตกระเป๋าเดินทาง กระเป๋าถือ อานม้า เครื่องขึ้นรถจักรยาน และรองเท้า	1	1	-	-	1	-	-	-	1	-	-	1	-	-	-	Tanning and dressing of leather; manufacture of luggage, handbags, saddlery, harness and footwear
20	การผลิตไม้และผลิตภัณฑ์จากไม้และไม้ก๊อก ยกเว้น เฟอร์นิเจอร์ รวมทั้งการผลิตสิ่งของที่ทำจากฟางและวัสดุจากสวนอื่นๆ	332	299	16	17	331	1	-	-	331	1	-	332	-	-	-	Manufacture of wood and of products of wood and cork, except furniture; manufacture of articles of straw and plaiting materials
21	การผลิตกระดาษและผลิตภัณฑ์กระดาษ	25	25	-	-	25	-	-	-	25	-	-	25	-	-	-	Manufacture of paper and paper products
22	การผลิตพิมพ์เย็บเย็บ การพิมพ์และภาพสำเนาเสมือนสีอื่นที่	16	10	6	-	16	-	-	-	16	-	-	16	-	-	-	Publishing, printing and reproduction of recorded media
23	การผลิตผลิตภัณฑ์ขงาน โลหะ ผลิตภัณฑ์ที่ได้จากการถลุง	1	1	-	-	1	-	-	-	1	-	-	1	-	-	-	Manufacture of coke, refined petroleum products and nuclear fuel
24	การผลิตเคมีภัณฑ์และผลิตภัณฑ์เคมี	9	7	2	-	9	-	-	-	9	-	-	9	-	-	-	Manufacture of chemicals and chemical products
25	การผลิตผลิตภัณฑ์ยางและพลาสติก	2	2	-	-	2	-	-	-	2	-	-	2	-	-	-	Manufacture of rubber and plastics products
26	การผลิตผลิตภัณฑ์ขงานแร่โลหะ	92	38	35	19	92	-	-	-	82	8	2	92	-	-	-	Manufacture of other non-metallic mineral products
27	การผลิตโลหะขั้นมูลฐาน	1	1	-	-	1	-	-	-	1	-	-	1	-	-	-	Manufacture of basic metals
28	การผลิตผลิตภัณฑ์ที่ทำจากโลหะประดิษฐ์ ยกเว้นเครื่องจักรและอุปกรณ์	146	101	42	3	145	1	-	-	143	3	-	146	-	-	-	Manufacture of fabricated metal products, except machinery and equipment
29	การผลิตเครื่องจักรและอุปกรณ์ ซึ่งมีได้จัดประเภทไว้ในที่อื่น	60	47	10	3	60	-	-	-	60	-	-	60	-	-	-	Manufacture of machinery and equipment n.e.c.
36	การผลิตเฟอร์นิเจอร์ รวมทั้งการผลิตสิ่งมีใช้จัดประเภทไว้ในที่อื่น	285	267	12	6	285	-	-	-	285	-	-	285	-	-	-	Manufacture of furniture; manufacturing n.e.c.

หมายเหตุ : D หมายถึง ตัวเลขที่ไม่เปิดเผย

Note : D means disclosure prohibited.

ที่มา : สำนักทะเบียนอุตสาหกรรม พ.ศ.2550 จังหวัด อุตรดิตถ์

สำนักงานสถิติแห่งชาติ กระทรวงเทคโนโลยีสารสนเทศและการสื่อสาร

Source : The 2007 Industrial Census, Uttaradi Province, National Statistical Office, Ministry of Information and Communication Technology

ตาราง 6 ค่าตอบแทนแรงงานปี 2549 จำนวนคนหมวดอุตสาหกรรม  
TABLE 6 REMUNERATION IN 2006 BY DIVISION OF INDUSTRY

รหัส Code	ประเภทอุตสาหกรรม Division of Industry	จำนวน ประกอบ โรงงาน Number of establishments	จำนวน ลูกจ้าง Number of employees	จ้างในครัวเรือน Operatives				จ้างอื่น ๆ Other employees				รวม Total	Division of Industry
				ค่าจ้าง ไม่โอเวอร์ไทม์ Wages, salaries		ค่าจ้าง โอเวอร์ไทม์ bonus etc.		ค่าจ้าง ไม่โอเวอร์ไทม์ Wages, salaries		ค่าจ้าง โอเวอร์ไทม์ bonus etc.			
				Total	Employer's contribution to social security	Total	Employer's contribution to social security	Total	Employer's contribution to social security	Total	Employer's contribution to social security		
				1,255.70	159.70	34,000.20	158,316.50	18,923.70	3,400.20	48,799.80	449.00	1,696.10	
15	การผลิตเครื่องดื่มและยาสูบ	3171	260,397.60	200,648.00	158,316.50	34,000.20	159.70	1,255.70	6,916.00	59,749.60	449.00	1,696.10	Total
17	การผลิตสิ่งทอ	985	180,803.20	135,117.80	96,245.90	32,923.70	56.80	941.40	4,950.10	45,685.40	449.00	788.20	Manufacture of food products and beverages
18	การผลิตสิ่งทอขนสัตว์และเส้นใยสังเคราะห์	753	1,692.50	1,692.50	1,692.50	-	-	-	-	-	-	-	Manufacture of textiles
19	การผลิตเครื่องหนังและเครื่องหนังเทียม	463	1,693.30	1,693.30	1,693.30	-	-	-	-	-	-	-	Manufacture of wearing apparel, dressing and dyeing of fur
20	การผลิตยานยนต์ เครื่องมือกล และ รถจักรยานยนต์	1	-	-	-	-	-	-	-	-	-	-	Tanning and dressing of leather; manufacture of luggage, handbags, saddlery, harness and footwear
21	การผลิตเครื่องใช้ต่าง ๆ และ วัสดุภัณฑ์	332	12,350.20	11,340.70	10,892.30	-	-	113.20	342.20	1,000.50	47.60	47.60	Manufacture of wood and of products of wood and cork, except furniture; manufacture of articles of straw and plaiting materials
22	การผลิตกระดาษและผลิตภัณฑ์กระดาษ	25	4,940.00	4,940.00	4,800.00	100.00	-	-	40.00	-	-	-	Manufacture of paper and paper products
23	การผลิตสิ่งพิมพ์และสิ่งพิมพ์กราฟิก	16	1,285.60	1,285.60	1,226.40	-	-	-	59.20	-	-	-	Publishing, printing and reproduction of recorded media
24	การผลิตถ่านหินและผลิตภัณฑ์	1	-	-	-	-	-	-	-	-	-	-	Manufacture of coke, refined petroleum products and nuclear fuel
25	การผลิตสิ่งทอขนสัตว์และผลิตภัณฑ์	90	1,844.30	1,089.50	1,057.50	-	-	14.00	18.00	754.80	58.80	58.80	Manufacture of chemicals and chemical products
26	การผลิตสิ่งทอขนสัตว์และผลิตภัณฑ์	2	-	-	-	-	-	-	-	-	-	-	Manufacture of rubber and plastics products
27	การผลิตสิ่งทอขนสัตว์และผลิตภัณฑ์	92	37,000.30	25,646.50	24,081.20	440.90	101.10	46.70	976.50	11,353.80	778.70	778.70	Manufacture of other non-metallic mineral products
28	การผลิตโลหะขั้นพื้นฐาน	1	-	-	-	-	-	-	-	-	-	-	Manufacture of basic metals
29	การผลิตเครื่องใช้ต่าง ๆ จากโลหะ	146	10,491.40	9,536.40	8,825.30	458.00	1.90	3.40	247.70	955.10	22.80	22.80	Manufacture of fabricated metal products, except machinery and equipment
30	การผลิตเครื่องใช้ต่าง ๆ จากโลหะ	60	1,770.00	1,770.00	1,599.90	-	-	135.00	35.20	-	-	-	Manufacture of machinery and equipment n.e.c.
31	การผลิตเครื่องมือ	285	6,526.70	6,526.70	6,202.30	77.50	-	-	246.90	-	-	-	Manufacture of furniture; manufacturing n.e.c.

หมายเหตุ : D หมายถึง ตัวเลขที่ไม่เปิดเผย  
Note : D means disclosure prohibited.  
ที่มา : สำมะโนอุตสาหกรรม พ.ศ.2550 จังหวัด อุตรดิตถ์  
Source : The 2007 Industrial Census, Uthairat Province, National Statistical Office, Ministry of Information and Communication Technology.

ตาราง 7 มูลค่าวัตถุดิบและวัสดุประกอบฯ และสินค้าคงเหลือต้นปีและปลายปี 2549 จำนวนตามหมวดอุตสาหกรรม

TABLE 7 VALUE OF STOCKS AT THE BEGINNING AND THE END OF 2006 BY DIVISION OF INDUSTRY

(พันบาท In Thousand Baht)

รหัส Code	หมวดอุตสาหกรรม Number of establishments	มูลค่า ณ ต้นปี 2549 At the beginning of 2006				มูลค่า ณ ปลายปี 2549 At the end of 2006				Division of Industry
		รวม Total	วัตถุดิบ และ วัสดุประกอบฯ Materials and components	สินค้า ระหว่าง ผลิต Work in progress	สินค้า สำเร็จรูป Finished goods	รวม Total	วัตถุดิบ และ วัสดุประกอบฯ Materials and components	สินค้า ระหว่าง ผลิต Work in progress	สินค้า สำเร็จรูป Finished goods	
		จำนวน								
		3,171	1,149,523.50	82,827.00	184,596.40	860,712.50	21,387.60	1,515,858.20	1,257,966.20	22,120.60
	รวม									
15	การผลิตเหล็กหล่อทางทะเลเครื่องตั้ง	985	980,875.60	41,633.40	182,532.40	756,633.20	76.70	1,350,380.10	1,151,226.30	191.70
17	การผลิตสิ่งทอ	753	2,406.50	900.10	188.90	895.40	422.00	966.10	368.10	120.00
18	การผลิตเครื่องแต่งกาย รวมทั้งการตกแต่งและซ่อมเสริมสัตว์	463	1,870.90	1,506.40	1.00	343.50	20.00	1,533.50	479.20	50.00
19	การฟอกและตกแต่งหนังฟอก รวมทั้งการผลิตกระเป๋าเดินทาง									
	กระเป๋านักเรียน กระเป๋าเดินทาง และรองเท้า	1	D	D	-	-	-	D	-	-
20	การผลิตไม้และผลิตภัณฑ์จากไม้และไม้ก๊อก ยกเว้นเฟอร์นิเจอร์									
	รวมทั้งการผลิตสิ่งของที่ทำจากฟางและวัสดุจากถ่านอื่นๆ	332	110,212.00	3,970.80	929.70	85,598.30	19,713.20	118,681.90	93,499.00	19,713.20
21	การผลิตกระดาษและผลิตภัณฑ์กระดาษ	25	140.00	140.00	-	-	-	140.00	-	-
22	การผลิตพิมพ์เขียว การพิมพ์และการทำเส้นใยสิ่งทอ	16	19.50	19.50	-	-	-	11.70	-	-
23	การผลิตผลิตภัณฑ์จากไม้ ผลิตภัณฑ์ที่ได้จากการกลั่น									
	น้ำมันปิโตรเลียมและเชื้อเพลิงปรมาณู	1	-	-	-	-	-	-	-	-
24	การผลิตเคมีภัณฑ์และผลิตภัณฑ์เคมี	9	52.60	49.40	-	3.20	-	94.70	3.60	-
25	การผลิตผลิตภัณฑ์ยางและพลาสติก	2	-	-	-	-	-	D	D	D
26	การผลิตเหล็กกล้าเหล็กหล่อ โลหะ	92	50,117.40	32,089.20	482.60	16,514.50	1,081.10	41,732.60	11,924.90	1,798.10
27	การผลิตโลหะขั้นมูลฐาน	1	D	D	D	-	-	-	-	-
28	การผลิตเหล็กกล้าที่ทำจากโลหะประติมันท์ ยกเว้นเครื่องจักรและอุปกรณ์	146	874.30	715.60	29.50	125.00	4.20	889.80	62.70	84.90
29	การผลิตเครื่องจักรและอุปกรณ์ ซึ่งมีได้แต่ประเภทไว้ในที่อื่น	60	504.90	199.50	295.00	-	10.40	101.90	-	6.90
36	การผลิตเฟอร์นิเจอร์ รวมทั้งการผลิตซึ่งมีได้แต่ประเภทไว้ในที่อื่น	285	2,448.90	1,602.40	187.00	599.50	60.00	1,324.50	401.80	155.30

หมายเหตุ : D หมายถึง ตัวเลขที่ไม่เปิดเผย

Note : D means disclosure prohibited.

ที่มา : สำนักอุตสาหกรรม พ.ศ.2550 จังหวัด อุดรดิตถ์

Source : The 2007 Industrial Census, Uttaradit Province, National Statistical Office, Ministry of Information and Communication Technology



ตาราง 8 ส่วนเปลี่ยนแปลงของมูลค่าวัตถุดิบและวัสดุประกอบฯ และสินค้าคงเหลือในปี 2549 จังหวัดนครราชสีมา

TABLE 8 CHANGE IN VALUE OF STOCKS IN 2006 BY DIVISION OF INDUSTRY

(พันบาท In Thousand Baht)

รหัส Code	หมวดอุตสาหกรรม	จำนวน สถาน- ประกอบการ Number of establishments	ส่วนเปลี่ยนแปลงของมูลค่าวัตถุดิบและวัสดุประกอบฯ และสินค้าคงเหลือ			Change in value of stocks		Division of Industry
			รวม Total	วัตถุดิบและ วัสดุประกอบฯ Materials and components	สินค้าระหว่าง ผลิต Work in progress	สินค้า สำเร็จรูป Finished goods	สินค้าที่เข้ามา จำหน่ายในสภากาแฟ Goods purchased for resale	
	<b>รวม</b>	<b>3,171</b>	<b>366,334.70</b>	<b>-14,151.10</b>	<b>-17,500.90</b>	<b>397,253.70</b>	<b>733.00</b>	
15	การผลิตเครื่องดื่มอาหารและเครื่องดื่ม	985	369,504.50	-7,948.10	-17,255.60	394,593.10	115.00	Manufacture of food products and beverages
17	การผลิตสิ่งทอ	753	-1,440.40	-574.40	-36.70	-527.30	-302.00	Manufacture of textiles
18	การผลิตเครื่องแต่งกาย รวมทั้งการตกแต่งและย้อมสีขนสัตว์	463	-337.40	-502.20	-0.90	135.70	30.00	Manufacture of wearing apparel; dressing and dyeing of fur
19	การฟอกและตกแต่งหนังฟอก รวมทั้งการผลิตกระเป๋าเดินทาง กระเป๋าถือ อื่นๆ เครื่องเขียน และรองเท้า	1	D	D	0.00	0.00	0.00	Tanning and dressing of leather; harness and footwear
20	การผลิตไม้และผลิตภัณฑ์จากไม้และไม้ก๊อก ยกเว้นเฟอร์นิเจอร์ รวมทั้งการผลิตสิ่งของที่ทำจากฟางและวัสดุจากสานอื่นๆ	332	8,469.90	221.80	347.40	7,900.70	0.00	Manufacture of wood and of products of wood and cork, except furniture; manufacture of articles of straw and plaiting materials
21	การผลิตกระดาษและผลิตภัณฑ์กระดาษ	25	0.00	0.00	0.00	0.00	0.00	Manufacture of paper and paper products
22	การพิมพ์โฆษณา การพิมพ์ และการทำสำเนาอื่นทั้งนี้	16	-7.80	-7.80	0.00	0.00	0.00	Publishing, printing and reproduction of recorded media
23	การผลิตผลิตภัณฑ์ขี้ผึ้ง ผลิตภัณฑ์ที่ได้จากการถักนํ้ามันปิโตรเลียมและเชื้อเพลิงปรมาณู	1	0.00	0.00	0.00	0.00	0.00	Manufacture of coke, refined petroleum products and nuclear fuel
24	การผลิตเคมีภัณฑ์และผลิตภัณฑ์เคมี	9	42.10	41.80	0.00	0.40	0.00	Manufacture of chemicals and chemical products
25	การผลิตผลิตภัณฑ์ยางและพลาสติก	2	D	0.00	0.00	D	D	Manufacture of rubber and plastics products
26	การผลิตผลิตภัณฑ์จากแร่โอโลหะ	92	-8,384.80	-4,370.00	-142.20	-4,589.60	717.00	Manufacture of other non-metallic mineral products
27	การผลิตโลหะขั้นมูลฐาน	1	D	D	D	0.00	0.00	Manufacture of basic metals
28	การผลิตผลิตภัณฑ์ที่ทำจากโลหะประดิษฐ์ ยกเว้นเครื่องจักรและอุปกรณ์	146	15.50	25.10	-28.00	-62.40	80.70	Manufacture of fabricated metal products, except machinery and equipment
29	การผลิตเครื่องจักรและอุปกรณ์ ซึ่งมีได้จัดประเภทไว้ในที่อื่น	60	-402.90	-104.50	-295.00	0.00	-3.50	Manufacture of machinery and equipment n.e.c.
36	การผลิตเฟอร์นิเจอร์ รวมทั้งการผลิตสิ่งมีได้จัดประเภทไว้ในที่อื่น	285	-1,124.40	-932.20	-89.80	-197.70	95.30	Manufacture of furniture; manufacturing n.e.c.

หมายเหตุ : D หมายถึง ตัวเลขที่ไม่เปิดเผย

Note : D means disclosure prohibited.

ที่มา : สำมะโนอุตสาหกรรม พ.ศ.2550 จังหวัด อุตรดิตถ์ สำนักงานสถิติแห่งชาติ กระทรวงเทคโนโลยีสารสนเทศและการสื่อสาร

Source : The 2007 Industrial Census, Uttaradit Province, National Statistical Office, Ministry of Information and Communication Technology

ตาราง 9 กำไรขั้นต้นและค่าภาษีมูลค่าเพิ่มของสถานประกอบการอุตสาหกรรมในปี 2549 ข้ามเขตตามอุตสาหกรรม

TABLE 9 TOTAL EXPENSES AND NET VALUE ADDED TAX OF MANUFACTURING ESTABLISHMENTS IN 2006 BY DIVISION OF INDUSTRY

รหัส Code	จำนวน สถาน- ประกอบการ Number of establishments	รวม Total	ค่าซื้อวัตถุดิบ และวัสดุประกอบ ที่ใช้ในการผลิต Purchase of materials and components	ค่าซื้อพลังงาน และค่าไฟฟ้า ที่ใช้ในการผลิต Cost of fuels, cost of electricity used in production	ค่าคิดซ่อมแซมและ บำรุงรักษาสิ่งก่อสร้าง เครื่องใช้ เครื่องใช้ Cost of repair and maintenance of machinery and equipment	ค่าซื้อสินค้า ที่ซื้อจกผู้ขาย ในสภาพเดิม Purchase of goods for resale	ค่าจ้างมาจ้างใช้ สถานประกอบการ ที่ผลิตสินค้าให้ Cost of contract and commission work	ค่าใช้จ่าย ในการขาย Cost of sale	ค่าใช้จ่าย ในการบริหาร และสำนักงาน Administrative expense	ค่าจ้างอื่น ๆ Other expenses	ค่าภาษี มูลค่าเพิ่ม สุทธิ Net value added tax	Division of Industry
15	985	5,771,284.20	3,080,062.70	82,220.80	400.00	1,194,706.80	-	336,188.70	499,746.90	182,600.30	97,692.10	Manufacture of food products and beverages
17	753	14,528.80	11,227.30	303.10	3.70	60.00	60.00	142.20	2,143.40	52.50	0.80	Manufacture of textiles
18	463	25,264.80	11,581.00	3,466.60	-	230.00	-	352.20	7,169.60	1,923.40	0.50	Manufacture of wearing apparel, dressing and dyeing of fur
19	1	D	D	D	-	-	-	-	D	-	-	Tanning and dressing of leather; manufacture of luggage, handbags, saddlery, harness and footwear
20	332	46,864.00	16,629.30	2,954.60	-	1,104.60	-	927.70	3,864.80	1,501.70	2,226.90	Manufacture of wood and of products of wood and cork, except furniture; manufacture of articles of straw and plaiting materials
21	25	24,420.60	9,960.00	4,830.10	-	53.50	-	2,600.00	6,939.00	-	-	Manufacture of paper and paper products
22	16	5,146.20	4,296.30	161.20	-	75.90	-	42.50	361.50	-	63.40	Publishing, printing and reproduction of recorded media
23	1	D	D	D	-	-	-	-	D	-	-	Manufacture of coke, refined petroleum products and nuclear fuel
24	9	5,050.30	4,060.00	96.10	-	20.50	-	609.40	248.70	-	15.60	Manufacture of chemicals and chemical products
25	2	D	D	-	-	-	D	-	-	-	-	Manufacture of rubber and plastics products
26	92	189,650.90	95,001.10	22,166.10	303.00	14,557.10	-	18,677.00	16,205.80	19,889.80	5,866.70	Manufacture of other non-metallic mineral products
27	1	D	D	D	-	-	-	-	D	-	-	Manufacture of basic metals
28	146	23,609.60	15,086.90	2,066.20	10.40	434.40	476.20	1,017.70	3,835.60	418.10	114.10	Manufacture of fabricated metal products, except machinery and equipment
29	60	8,172.70	5,963.00	575.10	25.20	244.00	-	-	1,267.60	-	63.40	Manufacture of machinery and equipment n.e.c.
36	285	20,816.20	15,776.10	948.80	-	537.80	27.60	208.70	2,895.60	183.80	88.20	Manufacture of furniture; manufacturing n.e.c.

หมายเหตุ : D หมายถึง ตัวเลขที่ไม่ได้เด

Note : D means disclose prohibited.

ที่มา : สำมะโนอุตสาหกรรม พ.ศ.2550 จังหวัด อุตรดิตถ์ สำนักงานสถิติแห่งชาติ กระทรวงเทคโนโลยีสารสนเทศและการสื่อสาร

Source : The 2007 Industrial Census, Utaundit Province, National Statistical Office, Ministry of Information and Communication Technology

ตาราง 10 รายรับทั้งสิ้นของสถานประกอบการอุตสาหกรรมผลิตในปี 2549 อีเคตามหาเขตอุตสาหกรรม

TABLE 10 TOTAL RECEIPTS OF MANUFACTURING ESTABLISHMENTS IN 2006 BY DIVISION OF INDUSTRY

รหัส Code	ประเภทอุตสาหกรรม	จำนวน สถานประกอบการ Number of establishments	รวม Total	มูลค่าขายผลิต Sales of goods produced	รายรับจาก การขายสินค้า ที่ซื้อเข้ามา ในภาค Sales of goods purchased for resale	รายรับจาก รับจ้างเหมา ผลิตสินค้า Receipts for contract and commission work	รายรับจาก บริการ ซ่อมแซม Receipts for repair and installation work	รายรับจาก ให้เช่า ที่ดิน Receipts for rent on land	รายรับจาก เช่า อาคาร รถ Receipts for rent on building, vehicle, machinery and equipment	เงินปัน ผล Dividend	ดอกเบี้ย Interest	กำไรจาก เปลี่ยน อัตรา แลกเปลี่ยน Gain from currency exchange	รายรับ อื่น ๆ Other receipts	Division of Industry	(พันบาท In Thousand Bath)
	<b>รวม</b>	<b>3,171</b>	<b>6,150,382.50</b>	<b>5,888,046.40</b>	<b>4,305.50</b>	<b>4,849.80</b>	<b>196.70</b>	<b>-</b>	<b>2,778.80</b>	<b>1,118.60</b>	<b>63,445.60</b>	<b>6,966.40</b>	<b>178,674.60</b>	<b>Total</b>	
15	การผลิตอาหารและเครื่องดื่ม	985	5,599,391.10	5,341,394.60	748.50	4,662.30	-	-	2,778.80	1,103.60	63,394.90	6,966.40	178,342.00	Manufacture of food products and beverages	
17	การผลิตสิ่งทอ	753	27,719.00	27,108.00	596.00	-	-	-	-	15.00	-	-	-	Manufacture of textiles	
18	การผลิตเครื่องเล่น รวมทั้งการเคาะและเชื่อมเส้นด้าย	463	50,229.10	49,749.10	360.00	120.00	-	-	-	-	-	-	-	Manufacture of wearing apparel; dressing and dyeing of fur	
19	การผลิตเครื่องหนังและรองเท้า รวมทั้งการผลิตกระเป๋าเดินทาง กระเป๋าถือ อานม้า เครื่องเขียน และรองเท้า	1	D	D	-	-	-	-	-	-	-	-	-	Tanning and dressing of leather; manufacture of luggage, handbags, saddlery, harness and footwear	
20	การผลิตไม้และผลิตภัณฑ์จากไม้และไม้ซีก ยกเว้นเฟอร์นิเจอร์ รวมทั้งการผลิตสิ่งของที่ทำจากพืชมะพร้าวและวัสดุจากอื่น ๆ	332	60,569.30	60,569.10	-	-	-	-	-	-	0.20	-	-	Manufacture of wood and of products of wood and cork, except furniture; manufacture of articles of straw and plaiting materials	
21	การผลิตกระดาษและผลิตภัณฑ์กระดาษ	25	32,200.00	32,200.00	-	-	-	-	-	-	-	-	-	Manufacture of paper and paper products	
22	การผลิตยางพารา ยางพารา และยางที่ทำเส้นเชือก ยางบด	16	8,324.80	8,324.80	-	-	-	-	-	-	-	-	-	Publishing, printing and reproduction of recorded media	
23	การผลิตผลิตภัณฑ์ถ่านโค้ก ผลิตภัณฑ์ที่ได้จากการถลุง ถ่านโค้ก และผลิตภัณฑ์ถ่านโค้ก	1	D	D	-	-	-	-	-	-	-	-	-	Manufacture of coke, refined petroleum products and nuclear fuel	
24	การผลิตเคมีภัณฑ์และผลิตภัณฑ์	9	5,785.50	5,785.50	-	-	-	-	-	-	-	-	-	Manufacture of chemicals and chemical products	
25	การผลิตผลิตภัณฑ์พลาสติก	2	D	D	-	-	-	-	-	-	-	-	-	Manufacture of rubber and plastics products	
26	การผลิตผลิตภัณฑ์จากแร่โลหะ	92	264,938.80	262,400.90	2,472.30	-	-	-	-	-	50.50	-	14.80	Manufacture of other non-metallic mineral products	
27	การผลิตโลหะขั้นพื้นฐาน	1	D	D	-	-	-	-	-	-	-	-	-	Manufacture of basic metals	
28	การผลิตผลิตภัณฑ์จากโลหะประติรูป ยกเว้นเครื่องจักรและอุปกรณ์	146	45,245.20	44,870.70	93.30	67.50	196.70	-	-	-	-	-	17.00	Manufacture of fabricated metal products, except machinery and equipment	
29	การผลิตเครื่องจักรและอุปกรณ์ ซึ่งมีได้แก่ประเภทอื่น ๆ	60	16,573.10	16,365.90	-	-	-	-	-	-	-	-	207.20	Manufacture of machinery and equipment n.e.c.	
36	การผลิตเฟอร์นิเจอร์ รวมทั้งการผลิตซึ่งได้แก่ประเภทอื่น ๆ	285	38,102.40	37,973.30	33.40	-	-	-	-	-	-	-	93.60	Manufacture of furniture; manufacturing n.e.c.	

หมายเหตุ : D หมายถึง ตัวเลขที่ไม่เปิดเผย

Note : D means disclosure prohibited.

ที่มา : สำนักงานอุตสาหกรรม พ.ศ.2550 จังหวัด อุดรธานี

Source : The 2007 Industrial Census, Uttaradit Province, National Statistical Office, Ministry of Information and Communication Technology

ตาราง II มูลค่าตามบัญชีของสินทรัพย์ถาวรปี 2549 อุตสาหกรรมอาหารการรม

TABLE II BOOK VALUE OF FIXED ASSETS IN 2006 BY DIVISION OF INDUSTRY

รหัส Code	ประเภทกิจการ Number of establishments	รวม Total		มูลค่าสินทรัพย์ถาวรปี 2549 Book value of fixed assets 1 Jan. 2006					มูลค่าสินทรัพย์ถาวรปี 2549 Book value of fixed assets 31 Dec. 2006					Division of Industry					
		ที่ดิน Land	สิ่งก่อสร้าง Building and construction	ยานพาหนะ Vehicles	เครื่องใช้สำนักงาน Office appliances	เครื่องใช้สำนักงาน Office Equipment	อื่น ๆ Other	รวม Total	ที่ดิน Land	สิ่งก่อสร้าง Building and construction	ยานพาหนะ Vehicles	เครื่องใช้สำนักงาน Office appliances	เครื่องใช้สำนักงาน Office Equipment		อื่น ๆ Other				
		3,171	3,357,512.20	562,542.40	904,790.30	1,601,128.10	226,237.60	16,908.80	29,087.40	17,407.50	2,922,792.50	571,756.10	830,844.00	1,249,366.90	192,090.00	16,458.00	32,081.20	30,195.60	Total
15	การผลิตเครื่องดื่มและเครื่องดื่ม	985	2,713,074.60	443,083.20	651,604.10	1,462,348.60	129,067.10	10,749.90	18,823.00	17,298.60	2,323,259.70	451,053.90	601,695.50	1,098,442.70	108,107.70	10,296.20	23,527.10	30,136.70	Manufacture of food products and beverages
17	การผลิตสิ่งทอ	753	39,052.60	12,861.20	17,988.40	3,957.90	4,178.00	171.70	195.50	-	37,541.50	14,999.40	15,554.70	3,691.90	3,284.80	148.60	162.20	-	Manufacture of textiles
18	การผลิตสิ่งทอเสื้อผ้า รวมทั้งเครื่องนุ่งห่มและเครื่องนุ่งห่ม	463	37,801.00	16,875.60	15,420.10	3,555.30	4,778.50	-	168.60	-	35,900.00	17,240.50	11,260.90	1,735.20	3,523.20	-	140.30	-	Manufacture of wearing apparel, dressing and dyeing of fur
19	การผลิตเครื่องนุ่งห่มและเครื่องนุ่งห่ม รวมทั้งเครื่องนุ่งห่มและเครื่องนุ่งห่ม	1	D	D	-	-	-	-	-	-	D	D	-	-	-	-	-	-	Tanning and dressing of leather; manufacture of luggage, handbags, saddlery, harness and footwear
20	การผลิตไม้และผลิตภัณฑ์จากไม้และไม้ที่กลึงแล้วรวมทั้งไม้ที่กลึงแล้ว	332	71,338.20	7,657.20	38,867.40	12,896.70	9,089.90	801.00	2,023.00	-	85,104.80	42,169.00	25,891.10	6,568.60	827.80	1,979.90	-	-	Manufacture of wood and of products of wood and cork, except furniture; manufacture of articles of straw and plaiting materials
21	การผลิตกระดาษและผลิตภัณฑ์กระดาษ	25	4,888.10	2,100.00	2,788.00	-	-	-	-	-	41,461.00	2,500.00	1,646.00	-	-	-	-	-	Manufacture of paper and paper products
22	การผลิตกระดาษและผลิตภัณฑ์กระดาษ รวมทั้งผลิตภัณฑ์จากกระดาษ	16	3,234.40	1,000.00	880.00	354.00	960.40	-	40.00	-	2,873.70	1,000.00	832.50	398.60	612.60	-	30.00	-	Publishing, printing and reproductions of recorded media
23	การผลิตผลิตภัณฑ์จากปิโตรเลียมและผลิตภัณฑ์จากปิโตรเลียม	1	D	D	D	D	D	D	D	D	D	D	D	D	D	D	D	D	Manufacture of coke, refined petroleum products and nuclear fuel
24	การผลิตผลิตภัณฑ์และผลิตภัณฑ์เคมี	9	15,544.00	2,010.00	7,650.00	3,040.00	3,313.00	129.00	2.00	-	13,888.60	2,010.00	6,801.50	2,121.50	2,866.00	88.00	1.60	-	Manufacture of chemicals and chemical products
25	การผลิตผลิตภัณฑ์พลาสติกและพลาสติก	2	D	D	D	-	-	-	-	-	D	D	D	D	-	-	-	-	Manufacture of rubber and plastics products
26	การผลิตผลิตภัณฑ์จากแร่โลหะ	92	373,876.60	53,444.30	139,327.60	123,712.70	51,591.80	4,103.10	1,697.00	-	334,638.30	51,408.20	120,572.70	107,309.40	49,724.20	41,113.00	1,510.80	-	Manufacture of other non-metallic mineral products
27	การผลิตโลหะขั้นพื้นฐาน	1	D	D	D	-	-	-	D	D	D	D	D	D	D	D	D	D	Manufacture of basic metals
28	การผลิตผลิตภัณฑ์จากโลหะและผลิตภัณฑ์จากโลหะรวมทั้งเครื่องจักรและอุปกรณ์	146	45,225.50	11,453.30	14,388.70	2,729.70	12,287.00	123.90	4,273.00	-	39,380.90	12,007.10	12,982.30	2,129.90	8,692.80	236.60	3,332.20	-	Manufacture of fabricated metal products, except machinery and equipment
29	การผลิตเครื่องจักรและอุปกรณ์ที่มีใช้เพื่อการผลิตขั้นพื้นฐาน	60	19,701.00	6,555.00	5,798.70	619.10	6,002.30	-	736.00	-	18,046.90	6,555.00	5,471.80	862.00	4,641.30	-	516.90	-	Manufacture of machinery and equipment n.e.c.
36	การผลิตเฟอร์นิเจอร์ รวมทั้งเฟอร์นิเจอร์ที่ใช้ประกอบภายใน	285	32,351.10	5,887.80	12,272.90	7,824.00	4,706.10	890.20	1,105.20	68.90	29,136.90	5,501.70	11,422.10	6,712.60	3,831.20	747.90	862.50	58.90	Manufacture of furniture; manufacturing n.e.c.

หมายเหตุ : D หมายถึง จำนวนที่ไม่ได้โดย

Note : D means disclosure prohibited.

ที่มา : สำมะโนอุตสาหกรรม พ.ศ.2550 จังหวัด อุตรดิตถ์

Source : The 2007 Industrial Census, Utharadit Province, National Statistical Office, Ministry of Information and Communication Technology

ตาราง 12 มูลค่าสินทรัพย์ถาวรที่เปลี่ยนแปลงระหว่าง มกราคม - ธันวาคม 2549 จำนวนตามหมวดอุตสาหกรรม

TABLE 12 VALUE OF FIXED ASSETS CHANGE IN JANUARY - DECEMBER 2006 BY DIVISION OF INDUSTRY

(พันบาท In Thousand Baht)

รหัส Code	หมวดอุตสาหกรรม	จำนวน สถาน- ประกอบการ Number of establishments	มูลค่าสินทรัพย์ถาวรที่เปลี่ยนแปลง		Change in value of fixed assets		Division of Industry
			รวม Total	มูลค่าสินทรัพย์ ถาวรที่ซื้อหรือ ผลิตขึ้นเอง Value of new or cost producing of fixed assets	มูลค่าสินทรัพย์ ถาวรที่ขาย Value of disposal of fixed assets	ค่าโอน กรรมสิทธิ์ Ownership transfer fee	
	<b>รวม</b>	<b>3,171</b>	<b>94,932.40</b>	<b>87,564.90</b>	<b>7,367.50</b>	<b>-</b>	<b>Total</b>
15	การผลิตผลิตภัณฑ์อาหารและเครื่องดื่ม	985	57,197.10	50,596.40	6,600.70	-	Manufacture of food products and beverages
17	การผลิตสิ่งทอ	753	58.90	58.90	-	-	Manufacture of textiles
18	การผลิตเครื่องแต่งกาย รวมทั้งการตกแต่งและย้อมสีสัตว์	463	1,133.40	1,133.40	-	-	Manufacture of wearing apparel; dressing and dyeing of fur
19	การฟอกและตกแต่งหนังฟอก รวมทั้งการผลิตกระเป๋าเดินทาง กระเป๋าถือ อานม้า เครื่องเขียน และรองเท้า	1	-	-	-	-	Tanning and dressing of leather; manufacture of luggage, handbags, saddlery, harness and footwear
20	การผลิตไม้และผลิตภัณฑ์จากไม้และไม้กอก ยกเว้น เฟอร์นิเจอร์ รวมทั้งการผลิตสิ่งของที่ทำจากหนังและวัสดุเลียนแบบหนัง	332	22,724.80	21,974.20	750.60	-	Manufacture of wood and of products of wood and cork, except furniture; manufacture of articles of straw and plaiting materials
21	การผลิตกระดาษและผลิตภัณฑ์กระดาษ	25	50.00	50.00	-	-	Manufacture of paper and paper products
22	การพิมพ์โฆษณา การพิมพ์ และการทำสำเนาฉบับบันทึก	16	195.00	195.00	-	-	Publishing, printing and reproduction of recorded media
23	การผลิตผลิตภัณฑ์ขี้ผึ้ง ไม้ก๊อก ผลิตภัณฑ์ที่ได้จากการกลั่น น้ำมันปิโตรเลียมและเชื้อเพลิงปรมาณู	1	-	-	-	-	Manufacture of coke, refined petroleum products and nuclear fuel
24	การผลิตเคมีภัณฑ์และผลิตภัณฑ์เคมี	9	435.50	435.50	-	-	Manufacture of chemicals and chemical products
25	การผลิตผลิตภัณฑ์พลาสติก	2	-	-	-	-	Manufacture of rubber and plastics products
26	การผลิตผลิตภัณฑ์จากแร่โลหะ	92	10,612.20	10,596.10	16.10	-	Manufacture of other non-metallic mineral products
27	การผลิตโลหะขั้นมูลฐาน	1	-	-	-	-	Manufacture of basic metals
28	การผลิตผลิตภัณฑ์ที่ทำจากโลหะประดิษฐ์ ยกเว้นเครื่องจักรและอุปกรณ์	146	704.30	704.30	-	-	Manufacture of fabricated metal products, except machinery and equipment
29	การผลิตเครื่องจักรและอุปกรณ์ ซึ่งมีได้จัดประเภทไว้ในที่อื่น	60	203.20	203.20	-	-	Manufacture of machinery and equipment n.e.c.
36	การผลิตเฟอร์นิเจอร์ รวมทั้งการผลิตซึ่งมีได้จัดประเภทไว้ในที่อื่น	285	1,617.90	1,617.90	-	-	Manufacture of furniture; manufacturing n.e.c.

หมายเหตุ : D หมายถึง ตัวเลขที่ไม่เปิดเผย

Note : D means disclosure prohibited.

ที่มา : สำมะโนอุตสาหกรรม พ.ศ.2550 จังหวัด อุตรดิตถ์

Source : The 2007 Industrial Census, Utharadit Province, National Statistical Office, Ministry of Information and Communication Technology

สำนักงานสถิติแห่งชาติ กระทรวงเทคโนโลยีสารสนเทศและการสื่อสาร

*ภาคผนวก*  
*APPENDIX*

## ภาคผนวก ก

### ระเบียบวิธี

#### 1. แผนการสุ่มตัวอย่าง

##### 1.1 สถานประกอบการที่มีคนทำงานระหว่าง 1 – 10 คน

แผนการสุ่มตัวอย่างที่ใช้เป็นแบบ Stratified Systematic Sampling โดยมีประเภทอุตสาหกรรมเป็นสตราตัม สถานประกอบการเป็นหน่วยตัวอย่าง

##### 1.1.1 การจัดสตราตัม

ประเภทอุตสาหกรรม ( รหัส 4 หลัก ) เป็นสตราตัม มีจำนวนทั้งสิ้นมี 127 สตราตัม และในแต่ละสตราตัม ได้แบ่งออกเป็น 4 กลุ่ม ตามจำนวนคนทำงาน ดังนี้

กลุ่มที่	1	2	3	4
จำนวนคนทำงาน	1	2-3	4-5	6-10

##### 1.1.2 การเลือกตัวอย่าง

ได้ทำการเลือกสถานประกอบการตัวอย่างในแต่ละสตราตัมและกลุ่มสถานประกอบการด้วยวิธีการสุ่มแบบมีระบบ อย่างอิสระต่อกัน ได้จำนวนสถานประกอบการตัวอย่างทั้งสิ้น 619 แห่ง จากทั้งสิ้น 3,171 แห่ง

##### 1.2 สถานประกอบการที่มีคนทำงานตั้งแต่ 11 คนขึ้นไป

ไม่มีการเลือกสถานประกอบการตัวอย่าง ซึ่งทำการเจนนับสถานประกอบการทุกแห่ง จำนวนทั้งสิ้น 117 แห่ง โดยได้แบ่งสถานประกอบการออกเป็น 10 กลุ่ม ตามจำนวนคนทำงาน ดังนี้

กลุ่มที่	5	6	7	8	9	10	11	12	13	14
จำนวนคนทำงาน	11-15	16-20	21-25	26-30	31-50	51-100	101-200	201-500	501-1,000	≥ 1,001

ดังนั้น จำนวนสถานประกอบการที่ต้องเจนนับทั้งสิ้น 619 แห่ง จากทั้งสิ้น 3,171 แห่ง ซึ่งกระจายไปตามกลุ่มสถานประกอบการ เป็นดังนี้

กลุ่มที่	รวม	1	2	3	4	5	6	7	8	9	10	11	12	13	14
จำนวนสถาน- ประกอบการตัวอย่าง	619	214	153	66	69	38	19	13	9	19	10	7	1	1	-

## 2. วิธีการประมาณผล

ในระดับจังหวัดได้นำเสนอผลการสำรวจ จำแนกตามประเภทอุตสาหกรรมรหัส 2 หลัก และ กลุ่มสถานประกอบการ ( จำนวนคนทำงาน ) 6 กลุ่ม คือ

กลุ่มที่	1	2	3	4	5	6
จำนวนคนทำงาน	1 – 15	16 – 25	26 – 30	31 – 50	51 – 200	≥ 201

ในการประมาณค่า กำหนดให้

$$p = 1, 2, 3, \dots, n_{jm} \quad (\text{สถานประกอบการตัวอย่าง})$$

$$m = 1, 2, 3, \dots, 14 \quad (\text{กลุ่มสถานประกอบการ})$$

$$l = 1, 2, 3, \dots, 23 \quad (\text{ประเภทอุตสาหกรรม รหัส 2 หลัก})$$

$$j = 1, 2, 3, \dots, 127 \quad (\text{ประเภทอุตสาหกรรม รหัส 4 หลัก})$$

### 2.1 การหาค่ายอดรวม และการหาค่าประมาณยอดรวม

2.1.1 สูตรการประมาณค่ายอดรวมของลักษณะที่ต้องการศึกษา  $X$  สำหรับสถานประกอบการที่มี คนทำงานระหว่าง 1–10 คน กลุ่มสถานประกอบการ  $m$  ประเภทอุตสาหกรรม  $l$  คือ

$$\hat{X}_{lm} = \sum_{j=1}^{A_l} \hat{X}_{jm} \quad \dots\dots\dots(1)$$

โดยที่  $\hat{X}_{jm}$  คือ ค่าประมาณยอดรวมของลักษณะที่ต้องการศึกษา  $X$  สำหรับสถาน ประกอบการที่มีคนทำงานระหว่าง 1 – 10 คน กลุ่มสถานประกอบการ  $m$  ประเภท อุตสาหกรรม  $j$  ซึ่ง

$$\hat{X}_{jm} = \sum_{p=1}^{n_{jm}} w_{jm} x_{jmp}$$

$x_{jmp}$  คือ ค่าของลักษณะที่ต้องการศึกษา  $X$  ของสถานประกอบการตัวอย่าง  $p$  กลุ่ม สถานประกอบการ  $m$  ประเภทอุตสาหกรรม  $j$

$w_{jm}$  คือ ค่าถ่วงน้ำหนักของกลุ่มสถานประกอบการ  $m$  ประเภทอุตสาหกรรม  $j$  ซึ่ง

$$w_{jm} = \frac{N_{jm}}{n_{jm}}$$

$N_{jm}$  คือ จำนวนสถานประกอบการทั้งสิ้น สำหรับสถานประกอบการที่มีคนทำงาน ระหว่าง 1 – 10 คน กลุ่มสถานประกอบการ  $m$  ประเภทอุตสาหกรรม



$n_{jm}$  คือ จำนวนสถานประกอบการที่จ้างได้ทั้งสิ้น สำหรับสถานประกอบการที่มี  
 คนทำงาน ระหว่าง 1 – 10 คน กลุ่มสถานประกอบการ  $m$  ประเภท  
 อุตสาหกรรม  $j$

$A_l$  คือ จำนวนประเภทอุตสาหกรรม รหัส 4 หลักทั้งสิ้น ที่ประกอบกันเป็นประเภท  
 อุตสาหกรรม รหัส 2 หลัก ในแต่ละประเภทอุตสาหกรรม  $l$

2.1.2 สูตรค่ายอดรวมของลักษณะที่ต้องการศึกษา  $X$  สำหรับสถานประกอบการที่มีคนทำงานตั้งแต่  
 11 คนขึ้นไป กลุ่มสถานประกอบการ  $m$  ประเภทอุตสาหกรรม  $l$  คือ

$$X_{lm} = \sum_{j=1}^{A_l} \sum_{p=1}^{M_{jm}} x_{jmp} \dots\dots\dots(2)$$

โดยที่  $M_{jm}$  คือ จำนวนสถานประกอบการทั้งสิ้น สำหรับสถานประกอบการที่มีคนทำงานตั้งแต่ 11  
 คนขึ้นไป กลุ่มสถานประกอบการ  $m$  ประเภทอุตสาหกรรม  $j$

2.1.3 สูตรค่ายอดรวม และสูตรการประมาณค่ายอดรวมของลักษณะที่ต้องการศึกษา  $X$  สำหรับสถาน-  
 ประกอบการ ประเภทอุตสาหกรรม  $l$  ของแต่ละกลุ่มสถานประกอบการที่ต้องการนำเสนอผล มี  
 จำนวน 6 กลุ่ม คือ

กลุ่ม		ระดับจังหวัด
1 . 1 – 15 คน	$m = 1, 2, 3, 4, 5$	$\hat{X}'_{l1} = \sum_{m=1}^4 \hat{X}_{lm} + X_{l5}$
2 . 16 – 25 คน	$m = 6, 7$	$X'_{l2} = \sum_{m=6}^7 X_{lm}$
3 . 26 – 30 คน	$m = 8$	$X'_{l3} = X_{l8}$
4 . 31 – 50 คน	$m = 9$	$X'_{l4} = X_{l9}$
5 . 51 – 200 คน	$m = 10, 11$	$X'_{l5} = \sum_{m=10}^{11} X_{lm}$
6 . $\geq 201$ คน	$m = 12, 13, 14$	$X'_{l6} = \sum_{m=12}^{14} X_{lm}$

### 3. วิธีการเก็บรวบรวมข้อมูล

การเก็บรวบรวมข้อมูลใช้วิธีส่งเจ้าหน้าที่ ซึ่งเป็นข้าราชการและลูกจ้างของสำนักงานสถิติแห่งชาติ ออกไป ทำการสัมภาษณ์เจ้าของผู้ประกอบการหรือผู้ที่ได้รับมอบหมายให้ตอบข้อมูลของสถานประกอบการ อุตสาหกรรมการผลิต ในระหว่าง เดือน กรกฎาคม-กันยายน 2550

### 4. ความคลาดเคลื่อนของข้อมูล

ข้อมูลที่น่าเสนอไว้ในรายงานฉบับนี้ อาจมีความคลาดเคลื่อนอยู่บ้าง ความคลาดเคลื่อนดังกล่าวเป็น ความคลาดเคลื่อนจากการเลือกตัวอย่าง (Sampling error) และความคลาดเคลื่อนที่เกิดจากสาเหตุอื่น (Non-Sampling error) เช่น ผู้ตอบไม่ให้ข้อมูลตามความเป็นจริง ข้อมูลในแบบสอบถามไม่ครบถ้วน การลงรหัส ผิดพลาดหรือการบันทึกข้อมูลผิดพลาด เป็นต้น อย่างไรก็ตาม สำนักงานสถิติแห่งชาติได้พยายามควบคุมให้ข้อมูลมี ความคลาดเคลื่อนน้อยที่สุด จึงขอให้ผู้ใช้ข้อมูลใช้ข้อมูลด้วยความระมัดระวังตามสมควร

### 5. การปิดตัวเลข

ผลรวมของแต่ละจำนวนอาจไม่เท่ากับยอดรวมทั้งนี้เนื่องจากการปิดเศษ

## ภาคผนวก ข

### คำนิยาม

#### แนวคิดและคำนิยาม

##### 1. สถานประกอบการอุตสาหกรรมการผลิต

หมายถึง สถานประกอบการที่ดำเนินกิจการเกี่ยวกับการผลิต ซึ่งหมายถึงการเปลี่ยนรูปวัตถุดิบให้เป็นผลิตภัณฑ์ชนิดใหม่ด้วยเครื่องจักรกลหรือเคมีภัณฑ์ โดยไม่คำนึงถึงว่างานนั้นทำด้วยเครื่องจักรหรือด้วยมือหรือทำในโรงงาน โรงซ่อม หรือ เคหะสถาน หรือผลิตภัณฑ์นั้นขายส่งหรือขายปลีกก็ตาม การประกอบชิ้นส่วนของผลิตภัณฑ์ที่ผลิตขึ้นนับว่าเป็นการผลิตด้วย

##### 2. การจำแนกประเภทอุตสาหกรรมการผลิต

ในการจัดทำสำมะโนอุตสาหกรรม พ.ศ.2550 ได้จำแนกประเภทอุตสาหกรรมการผลิตตามกิจกรรมทางเศรษฐกิจทุกประเภทตามมาตรฐานสากล (International Standard Industrial Classification of All Economic Activities ; ISIC - : Rev.3) ซึ่งอุตสาหกรรมผลิตจัดอยู่ในประเภท D : การผลิต

การจัดจำแนกโครงสร้างประเภทอุตสาหกรรมผลิต เป็นดังนี้

หมวด ได้แก่ กลุ่มอุตสาหกรรม ซึ่งแบ่งเป็นกลุ่มย่อยจากประเภท และใช้แทนด้วยเลขรหัส 2 ตัวแรกตั้งแต่รหัส 15 – 37 รวม 23 หมวด

##### 3. รูปแบบการจัดตั้งตามกฎหมาย

###### 3.1 ส่วนบุคคล ห้างหุ้นส่วนสามัญที่ไม่เป็นนิติบุคคล

หมายถึง สถานประกอบการที่มีเจ้าของเป็นบุคคลธรรมดา คนเดียวหรือหลายคนรวมกัน และให้หมายรวมถึงห้างหุ้นส่วนสามัญที่ไม่จดทะเบียนเป็นนิติบุคคลด้วย

###### 3.2 ห้างหุ้นส่วนสามัญนิติบุคคล ห้างหุ้นส่วนจำกัด

หมายถึง สถานประกอบการที่จัดตั้งขึ้น โดยมีบุคคลตั้งแต่ 2 คนขึ้นไป รวมทุนกัน เพื่อประกอบการผลิตและมีความรับผิดชอบร่วมกัน โดยการจดทะเบียนตามกฎหมาย

###### 3.3 บริษัทจำกัด บริษัทจำกัด (มหาชน)

**บริษัทจำกัด** หมายถึง สถานประกอบการที่จัดตั้งขึ้นโดยผู้ริเริ่มคณะหนึ่ง และได้จดทะเบียนถูกต้องตามกฎหมาย โดยมีผู้ริเริ่มดำเนินการอย่างน้อย 7 คนขึ้นไป

**บริษัทจำกัด (มหาชน)** หมายถึง สถานประกอบการที่จัดตั้งขึ้นโดยการจดทะเบียนจัดตั้งบริษัท การควบบริษัท หรือการแปรสภาพบริษัท และวัตถุประสงค์ที่จะขายหุ้นต่อประชาชน โดยมีผู้ริเริ่มดำเนินการตั้งแต่ 15 คนขึ้นไป

### 3.4 ส่วนราชการ รัฐวิสาหกิจ

หมายถึง สถานประกอบการที่รัฐบาลเป็นเจ้าของหรือมีทุนอยู่ด้วยไม่น้อยกว่าร้อยละ 50 ของทุนทั้งหมดในที่นี้หมายถึงรวมถึงสถานประกอบการที่ดำเนินการโดยรัฐบาลด้วย ได้แก่ เรือรบ โรงฆ่าสัตว์ องค์การพอกหนัง องค์การแก้ว เป็นต้น

### 3.5 สหกรณ์

หมายถึง สถานประกอบการที่จัดตั้งขึ้นในรูปของสหกรณ์ โดยจดทะเบียนถูกต้องตามกฎหมายว่าด้วยสหกรณ์ โดยมีผู้ก่อตั้งไม่น้อยกว่า 10 คน

### 3.6 การจัดตั้งในรูปแบบอื่น ๆ

หมายถึง สถานประกอบการที่จัดตั้งในรูปแบบอื่น ๆ นอกเหนือจากที่กล่าวแล้วข้างต้น เช่น สมาคม สโมสร กลุ่มแม่บ้าน เป็นต้น

## 4. รูปแบบการจัดตั้งทางเศรษฐกิจ

### 4.1 สำนักงานแห่งเดียว

หมายถึง สถานประกอบการที่ไม่เป็นสาขาหรือหน่วยงานย่อยของสถานประกอบการอื่น และไม่มีสาขา หรือหน่วยงานย่อยอื่น

### 4.2 สำนักงานใหญ่

หมายถึง สถานประกอบการที่เป็นเจ้าของและควบคุมกิจการของสถานประกอบการอื่นที่เป็นสำนักงานสาขา หรือหน่วยงานย่อย

### 4.3 สำนักงานสาขา

หมายถึง สถานประกอบการที่เป็นสาขาหรือหน่วยงานย่อยของสถานประกอบการอื่น

## 5. ทุนจดทะเบียน

ทุนจดทะเบียนหรือทุนรับอนุญาต หมายถึง ทุนดำเนินการซึ่งผู้ริเริ่มก่อการได้ระบุไว้เมื่อจดทะเบียนจัดตั้งเป็นนิติบุคคลหรือทุนที่ได้รับอนุญาตเมื่อจัดตั้งเป็นนิติบุคคลทุนนี้ไม่ได้แสดงถึงเงินที่ได้รับจากผู้ถือหุ้นแต่เป็นการแสดงถึงความประสงค์ของผู้ริเริ่มก่อการว่าจะมีทุนดำเนินการเป็นจำนวนเงินเท่าใด

## 6. อัตราการใช้กำลังการผลิต

หมายถึง สัดส่วนระหว่างปริมาณผลผลิตจริงกับกำลังการผลิตสูงสุด ที่สามารถผลิตได้ในช่วงเวลาหนึ่ง คำนวณโดยปริมาณการผลิตจริงหารด้วยกำลังการผลิต

## 7. คนทำงาน

หมายถึง คนที่ทำงานในสถานประกอบการทั้งที่ได้รับเงินเดือนและไม่ได้รับเงินเดือน ที่สถานประกอบการมีอยู่ตามปกติ รวมทั้งผู้ที่ปกติทำงานอยู่ในสถานประกอบการแห่งนี้ แต่ในวันดังกล่าว ไม่ได้มาทำงาน เนื่องจากเจ็บป่วย ลาหยุดพักผ่อน โดยได้รับค่าจ้าง/เงินเดือน

### คนทำงานประกอบด้วย

#### 7.1 คนทำงานโดยไม่ได้รับค่าจ้าง เงินเดือน

หมายถึง เจ้าของกิจการหรือหุ้นส่วนที่ทำงานให้สถานประกอบการ โดยไม่ได้รับค่าจ้าง เงินเดือน และผู้ที่อาศัยอยู่ในครัวเรือนของเจ้าของกิจการ หรือหุ้นส่วน หรือบุคคลอื่น ที่ทำงานให้กับสถานประกอบการอย่างน้อยสัปดาห์ละ 20 ชั่วโมง โดยไม่ได้รับค่าจ้างเงินเดือนเป็นประจำ

#### 7.2 ลูกจ้างในกรรมวิธีการผลิต

หมายถึง ลูกจ้างทั้งหมดที่ทำงานเกี่ยวข้องโดยตรงกับการผลิตในขั้นตอนต่าง ๆ หรือกิจกรรมที่เกี่ยวข้องกับการผลิต โดยได้รับค่าจ้าง เงินเดือน

**ผู้ปฏิบัติงานมีฝีมือ** หมายถึง ผู้ที่ทำงานด้านการผลิตซึ่งเคยได้รับการฝึกฝนอบรมมาก่อนอย่างน้อย 3 เดือน หรือผู้มีประสบการณ์ในการทำงาน 5 ปีขึ้นไปในงานเฉพาะที่ทำอยู่ เช่น ช่างานช่างยนต์ เครื่องจักร ผู้ผลิต หรือติดตั้งอุปกรณ์ ผู้เดินเครื่องจักร ผู้ประกอบชิ้นส่วนต่าง ๆ เป็นต้น

**ผู้ปฏิบัติงานไม่มีฝีมือ** หมายถึง ผู้ที่ทำงานด้านการผลิตที่ได้รับการฝึกงานก่อนปฏิบัติงานน้อยกว่า 2 สัปดาห์ เช่น พนักงานทำความสะอาดเครื่องจักร

#### 7.3 ลูกจ้างอื่น ๆ

หมายถึง ลูกจ้างทั้งหมดคนนอกเหนือจากลูกจ้างในกรรมวิธีการผลิต รวมถึงผู้ปฏิบัติงาน นักบริหาร นักวิชาการ เสมียนพนักงาน เช่น ผู้จัดการ ผู้อำนวยการ และกรรมการบริหารที่ได้รับค่าจ้าง เงินเดือน ผู้ปฏิบัติงานในห้องทดลองและนักวิจัย พนักงานพิมพ์ดีด พนักงานบัญชี และพนักงานขาย เป็นต้น **ไม่รวมคนทำงาน ดังต่อไปนี้**

- (1) ผู้บริหารหรือผู้ถือหุ้นที่ได้รับเบี้ยประชุมเป็นครั้งคราว
- (2) คนทำงานของสถานประกอบการอื่นที่มาปฏิบัติงานประจำที่สถานประกอบการแห่งนี้
- (3) คนทำงานที่รับงานไปทำที่บ้านแล้วนำมาส่ง โดยไม่ได้ลงทุนซื้อวัสดุ อุปกรณ์ (หรือถ้ามีการใช้เครื่องมือส่วนตัวเล็กน้อยได้ เช่น มีด เข็ม ค้าย)
- (4) คนงานที่ทำงานเป็นระยะเวลานาน เช่น ลาไปราชการทหาร
- (5) คนที่สถานประกอบการจ้างมาทำงานเฉพาะอย่างเป็นครั้งคราว เช่น กรรมกรที่จ้างมาขนของ พนักงานเดินตลาดหรือตัวแทนจำหน่ายที่ไม่มีเงินเดือนประจำ

## 8. ค่าตอบแทนแรงงาน

### 8.1 ค่าจ้าง เงินเดือน

หมายถึง เงินที่นายจ้างหรือสถานประกอบการจ่ายให้ลูกจ้าง ในระหว่างเดือนมกราคม - เดือนธันวาคม 2549 (ก่อนหักภาษีเงินได้บุคคลธรรมดา เงินสมทบกองทุนประกันสังคมในส่วนที่ลูกจ้างต้องจ่ายค่าประกันชีวิต และรายจ่ายอื่น ๆ ของลูกจ้าง) ตามข้อตกลงการจ้างแรงงาน โดยอาจจ่ายตามเงื่อนไขของระยะเวลา หรือจ่ายตามปริมาณงาน

### 8.2 ค่าล่วงเวลา โบนัส เงินรางวัลพิเศษ เงินเพิ่มค่าครองชีพ ค่านายหน้า

หมายถึง เงินนอกเหนือจากค่าจ้าง เงินเดือน ที่สถานประกอบการจ่ายให้แก่ลูกจ้างเป็นค่าตอบแทนในการทำงาน

### 8.3 สวัสดิการและผลประโยชน์ตอบแทนอื่น ๆ

หมายถึง ผลประโยชน์ตอบแทนแรงงานที่นายจ้างหรือสถานประกอบการจ่าย หรือบริการให้แก่ลูกจ้าง ได้แก่ ค่าตอบแทนแรงงานที่จ่ายเป็นสิ่งของหรือผลผลิต และสวัสดิการที่นายจ้างจัดหาหรือบริการลูกจ้าง เช่น อาหาร เครื่องดื่ม บ้านพักคนงาน ค่าเช่าบ้าน ค่าซ่อมแซมที่อยู่อาศัย ค่ารักษาพยาบาล บริการดูแลบุตร พาหนะรับส่งมาทำงาน บันเทิงหรือสันทนาการต่าง ๆ ที่จัดให้ลูกจ้าง เป็นต้น ทั้งนี้ไม่รวมเสื้อผ้า เครื่องแบบที่ใช้เฉพาะในการปฏิบัติงาน (ค่าเสื้อผ้า เครื่องแบบที่ใช้เฉพาะในการปฏิบัติงาน ถือเป็นค่าใช้จ่ายอื่น ๆ ของสถานประกอบการ)

### 8.4 เงินที่สถานประกอบการจ่ายสมทบเข้ากองทุนเพื่อการประกันสังคม

หมายถึง เงินที่สถานประกอบการจ่ายสมทบเข้ากองทุนเพื่อการประกันสังคมของทั้งรัฐบาลและเอกชน เพื่อมิให้ลูกจ้างได้รับความเดือดร้อนเมื่อต้องขาดรายได้ไปบางส่วนหรือทั้งหมด อันเนื่องมาจากการเจ็บป่วยหรือประสบอันตรายทั้งในและนอกเวลาทำงาน การคลอดบุตร ทูพพลภาพ การว่างงาน ชราภาพ และเสียชีวิต เงินดังกล่าว ได้แก่ เงินสมทบกองทุนประกันสังคม กองทุนเงินทดแทน กองทุนสำรองเลี้ยงชีพ เป็นต้น

## 9. ค่าซื้อวัตถุดิบและวัสดุประกอบที่ใช้ในการผลิต

หมายถึง มูลค่าของวัตถุดิบและวัสดุประกอบฯ ที่สถานประกอบการจัดซื้อ หรือได้รับมาจากสำนักงานใหญ่ในระหว่างเดือนมกราคม - เดือนธันวาคม 2549 เพื่อใช้ในการผลิตโดยสถานประกอบการเอง หรือจ้างสถานประกอบการอื่นหรือผู้อื่นทำการผลิต มูลค่าดังกล่าวเป็นมูลค่าที่นำส่งถึงสถานประกอบการซึ่งรวมค่าภาษีขาเข้า ค่าขนส่ง ค่าประกันภัย ค่าบรรจุหีบห่อ เป็นต้น

## 10. ค่าเชื้อเพลิง

หมายถึง มูลค่าของเชื้อเพลิงทุกชนิดที่ซื้อมาเพื่อใช้เป็นเชื้อเพลิงสำหรับพลังงานและความร้อน ไม่รวม เชื้อเพลิงที่เป็นส่วนประกอบของผลิตภัณฑ์ หรือที่ใช้ในการผลิตกระแสไฟฟ้า หรือเชื้อเพลิงที่ได้จากผลพลอยได้ของกิจกรรมการผลิต เช่น จี๊เสื่อย เป็นต้น

## 11. ค่าไฟฟ้าที่ใช้ในการผลิต

หมายถึง มูลค่าไฟฟ้าทั้งหมดที่สถานประกอบการซื้อระหว่างเดือนมกราคม - เดือนธันวาคม 2549 รวมทั้งค่าไฟฟ้าที่ได้รับจากหน่วยพลังงานของสถานประกอบการอื่นแต่อยู่ในเครือข่ายกัน โดยจะต้องประมาณมูลค่าเหมือนกับการซื้อขายโดยปกติ

## 12. ค่าใช้จ่ายในการบำรุงรักษาและซ่อมแซมเครื่องจักร หรือโรงงานโดยสถานประกอบการอื่น

หมายถึง มูลค่าของค่าใช้จ่ายทั้งหมดที่ใช้ในการซ่อมแซมและบำรุงอาคาร และสินทรัพย์ถาวรอื่น ๆ เพื่อให้อยู่ในสภาพที่ดีใช้งานต่อไปได้ ทั้งนี้ให้รวมค่าใช้จ่ายในการบำรุงรักษาซ่อมแซมที่จัดทำโดยสถานประกอบการที่อยู่ในเครือข่ายกัน และให้ประมาณมูลค่าในการซ่อมแซมเหมือนกับการว่าจ้างสถานประกอบการอื่นหรือผู้อื่น

## 13. ค่าซื้อสินค้าที่ซื้อมาจำหน่ายในสภาพเดิม

หมายถึง มูลค่าในการซื้อสินค้าเพื่อนำมาจำหน่ายในสภาพเดิม โดยไม่มีการเปลี่ยนแปลงสภาพ

## 14. ค่าจ้างเหมาจ่ายให้สถานประกอบการอื่นผลิตสินค้าให้ โดยสถานประกอบการจัดหาวัสดุให้

หมายถึง จำนวนเงินที่จ่ายเป็นค่าจ้างให้กับสถานประกอบการอื่น เพื่อทำการผลิตสินค้าโดยวัตถุดิบและส่วนประกอบในการผลิตเป็นของสถานประกอบการผู้จ้าง

## 15. มูลค่าสินค้า วัตถุดิบและวัสดุประกอบฯ คงเหลือ

หมายถึง มูลค่าของสินค้า วัตถุดิบและวัสดุประกอบฯ ของสถานประกอบการที่ยังคงเหลืออยู่ โดยไม่คำนึงว่าจะเก็บไว้ ณ ที่ใดก็ตาม

**มูลค่าคงเหลือต้นปี** คือ มูลค่าของสินค้า วัตถุดิบและวัสดุประกอบฯ ที่เหลือมาจากปีก่อนเมื่อ 1 มกราคม 2549

**มูลค่าคงเหลือปลายปี** คือ มูลค่าของสินค้า วัตถุดิบและวัสดุประกอบฯ ที่เหลืออยู่เมื่อ 31 ธันวาคม 2549

## 16. ส่วนเปลี่ยนแปลงมูลค่าสินค้า วัตถุดิบและวัสดุประกอบฯ คงเหลือ

หมายถึง ผลต่างระหว่างมูลค่าคงเหลือปลายปีและมูลค่าคงเหลือต้นปี (มูลค่าปลายปี – มูลค่าต้นปี)

## 17. ค่าใช้จ่ายอื่น ๆ ของสถานประกอบการ

หมายถึง ค่าใช้จ่ายในการดำเนินกิจการต่าง ๆ ของสถานประกอบการ เช่น ค่าเช่าที่ดิน ค่าเช่าอาคารพร้อมที่ดินฯ ค่าเสื่อมราคาสินทรัพย์ถาวรทุกประเภท ค่าไฟฟ้า ค่าน้ำประปา ค่าไปรษณีย์ ค่าโทรเลข ค่าโทรศัพท์ ค่าทำบัญชี ค่าที่ปรึกษา ค่าดอกเบี้ยจ่าย หนี้สูญ ค่าภาษี ค่าโฆษณา ค่านายหน้า และอื่น ๆ เป็นต้น

## 18. มูลค่าขายผลผลิต

หมายถึง มูลค่าการจำหน่ายผลิตภัณฑ์ที่สถานประกอบการผลิตขึ้นเองและ/หรือที่สถานประกอบการอื่นผลิตให้โดยสถานประกอบการเป็นผู้จ่ายค่าวัตถุดิบ และวัสดุประกอบที่ใช้ในการผลิต ในระหว่างเดือนมกราคม - เดือนธันวาคม 2549 ทั้งนี้ให้รวมมูลค่าผลผลิตที่สถานประกอบการผลิตเพื่อใช้เอง หรือให้คนทำงาน เป็นส่วนหนึ่งของค่าตอบแทนแรงงาน ผลผลิตที่จัดส่งให้สำนักงานใหญ่ สำนักงานสาขา หรือสำนักงานขายของ โรงงานและรายรับจากการขายผลพลอยได้และเศษวัสดุ

## 19. รายรับจากการขายสินค้าที่ซื้อมาจำหน่ายในสภาพเดิม

หมายถึง จำนวนเงินที่สถานประกอบการได้รับจากการขายสินค้าที่ซื้อมาจำหน่ายโดยไม่มีการเปลี่ยนแปลงสภาพ

## 20. รายรับจากการรับจ้างเหมาทำการผลิตสินค้าให้สถานประกอบการอื่น

หมายถึง จำนวนเงินที่ได้รับจากผู้จ้างในการรับจ้างเหมาทำการผลิตสินค้า โดยผู้จ้างจัดหาวัสดุให้ถ้าเป็นการรับจ้างเหมาผลิตสินค้าให้สถานประกอบการในเครือเดียวกันจะคิดค่าบริการในการผลิตตามราคาตลาด หรือคิดจากค่าใช้จ่ายต่าง ๆ ที่เกิดขึ้นจริงในกระบวนการผลิต โดยไม่รวมค่าวัสดุที่ผู้จ้างจัดหาให้

## 21. รายรับจากการให้บริการ บำรุงรักษา ซ่อมแซมและติดตั้ง ให้แก่สถานประกอบการอื่น

หมายถึง จำนวนเงินที่สถานประกอบการได้รับจากการให้บริการบำรุงรักษาซ่อมแซมและติดตั้งเครื่องจักร หรือ โรงงานให้กับสถานประกอบการอื่นหรือลูกค้า สำหรับค่าบริการในการให้บริการแก่สถานประกอบการอื่นในเครือเดียวกัน ให้คิดมูลค่าการบริการโดยรวมค่าแรงงาน ค่าดำเนินการ และค่าวัสดุที่ใช้ในการให้บริการ

## 22. รายรับอื่นๆ

หมายถึง มูลค่ารายรับอื่น ๆ ของสถานประกอบการ เช่น รายรับจากการขายกากของเสีย หรือวัสดุเหลือใช้ของสถานประกอบการ และค่าขายกระแสไฟฟ้า เป็นต้น



### 23. มูลค่าตามบัญชีของสินทรัพย์ถาวร

หมายถึง มูลค่าสุทธิของสินทรัพย์ถาวรตามบัญชีเมื่อได้หักค่าเสื่อมราคา ค่าสึกหรอตามระยะเวลาการใช้จนถึงวันสิ้นปี สินทรัพย์ถาวร ได้แก่ ที่ดิน อาคาร เครื่องจักรและเครื่องมือ ยานพาหนะ เครื่องใช้สำนักงาน เป็นต้น มูลค่าสินทรัพย์ถาวรรวมถึงมูลค่าการต่อเติมดัดแปลง และปรับปรุงสินทรัพย์ถาวรในระหว่างเดือน มกราคม – เดือนธันวาคม 2549 เพื่อยืดอายุการใช้งาน หรือเพิ่มประสิทธิภาพการทำงาน

### 24. มูลค่าเพิ่ม

คำนวณโดย : มูลค่าเพิ่ม = มูลค่าผลผลิต - ค่าใช้จ่ายขั้นกลาง

มูลค่าผลผลิต หมายถึง รายรับของสถานประกอบการในรอบปี 2549 ซึ่งได้แก่

- (1) มูลค่าขายผลผลิต
- (2) รายรับจากการขายสินค้าที่ซื้อมาจำหน่ายในสภาพเดิม
- (3) รายรับจากการรับจ้างเหมาทำการผลิตสินค้าให้สถานประกอบการอื่นโดยสถานประกอบการจัดหาวัสดุให้
- (4) รายรับจากการให้บริการ บำรุงรักษา ซ่อมแซม และติดตั้งให้แก่สถานประกอบการอื่น
- (5) รายรับจากการให้เช่าอาคาร อาคารพร้อมที่ดิน ยานพาหนะ เครื่องจักรและเครื่องมือ ฯลฯ และรายรับอื่น ๆ
- (6) ส่วนเปลี่ยนแปลงมูลค่าสินค้าคงเหลือ

ค่าใช้จ่ายขั้นกลาง หมายถึง รายจ่ายที่ใช้ในการดำเนินการในขบวนการผลิตของสถานประกอบการในรอบปี 2549 ซึ่งได้แก่

- (1) ค่าซื้อวัตถุดิบ และวัสดุประกอบที่ใช้ในการผลิต
- (2) ค่าใช้จ่ายในการผลิต (ค่าเชื้อเพลิง และค่าไฟฟ้าที่ใช้ในการผลิต ค่าติดตั้งซ่อมแซมและบำรุงรักษาสินค้าที่จำหน่ายให้ลูกค้า ค่าติดตั้งซ่อมแซมและบำรุงรักษาเครื่องจักร เครื่องมือฯ และค่าใช้จ่ายในการผลิตอื่น ๆ)
- (3) ค่าซื้อสินค้าที่ซื้อมาจำหน่ายในสภาพเดิม
- (4) ค่าจ้างเหมาจ่ายให้สถานประกอบการอื่นผลิตสินค้าให้
- (5) ค่าใช้จ่ายในการขายของสถานประกอบการ (ค่าโฆษณา ค่าขนส่งสินค้าที่ขาย ค่านายหน้า ค่าประกันภัย และค่าใช้จ่ายในการขายอื่น ๆ)
- (6) ค่าใช้จ่ายในการบริหารและดำเนินงานของสถานประกอบการ (ค่าใช้จ่ายในการบริหารและดำเนินงานฯ หักด้วยค่าเช่าที่ดิน ค่าดอกเบี้ยจ่าย หนี้สูญ และขาดทุนจากการเปลี่ยนแปลงอัตราแลกเปลี่ยนฯ)
- (7) ส่วนเปลี่ยนแปลงมูลค่าวัตถุดิบและวัสดุประกอบฯ คงเหลือ

# คณะผู้จัดทำ CD - ROM

หน่วยงานเจ้าของเรื่อง

สำนักงานสถิติจังหวัดอุดรธานี

โทร. 0 5541 1936

กลุ่มบูรณาการข้อมูลสถิติ

หน่วยงานผลิตและออกแบบ

สำนักสถิติพยากรณ์

โทร. 0 2281 0333 ต่อ 1415 - 1418

