

สำมะโนอุตสาหกรรม พ.ศ. 2550

จังหวัดสุโขทัย

THE 2007 INDUSTRIAL CENSUS
SUKHOTHAI PROVINCE



E1005F500000P41B1



สำนักงานสถิติแห่งชาติ
NATIONAL STATISTICAL OFFICE

คำนำ

บทสรุปสำหรับผู้บริหาร
สารบัญตาราง

บทที่ 1 บทนำ

- ✦ ความเป็นมา
- ✦ ขอบข่ายและคุ้มครอง
- ✦ รายการข้อมูลที่เกี่ยวข้อง
- ✦ วัตถุประสงค์
- ✦ คาบเวลาอ้างอิง
- ✦ ประโยชน์ของข้อมูล

บทที่ 2 สรุปข้อมูลที่สำคัญ

- ✦ ข้อมูลทั่วไปของสถานประกอบการอุตสาหกรรมการผลิต
- ✦ ข้อมูลสถิติที่สำคัญ จำแนกตามขนาดของสถานประกอบการ และหมวดอุตสาหกรรม

สารบัญตารางสถิติ

- ✦ ภาค 1 ข้อมูลทั่วไปของสถานประกอบการ
 - ✦ ตอนที่ 1 จำแนกตามอำเภอ
 - ✦ ตอนที่ 2 จำแนกตามขนาดของสถานประกอบการ
 - ✦ ตอนที่ 3 จำแนกตามหมวดอุตสาหกรรม
- ✦ ภาค 2 ข้อมูลการดำเนินงานกิจการของสถานประกอบการ
 - ✦ ตอนที่ 1 จำแนกตามขนาดของสถานประกอบการ
 - ✦ ตอนที่ 2 จำแนกตามหมวดอุตสาหกรรม

ภาคผนวก

- ✦ ภาคผนวก ก ระเบียบวิธี
- ✦ ภาคผนวก ข ดำเนินงาน

คณะผู้จัดทำ CD-ROM
หน่วยงานที่เผยแพร่

ตารางสถิติในรูปแบบ Format Excel

- ✦ ภาค 1 ข้อมูลทั่วไปของสถานประกอบการ
 - ✦ ตอนที่ 1 จำแนกตามอำเภอ
 - ✦ ตอนที่ 2 จำแนกตามขนาดของสถานประกอบการ
 - ✦ ตอนที่ 3 จำแนกตามประเภทอุตสาหกรรม
- ✦ ภาค 2 ข้อมูลการดำเนินงานกิจการของสถานประกอบการ
 - ✦ ตอนที่ 1 จำแนกตามขนาดของสถานประกอบการ
 - ✦ ตอนที่ 2 จำแนกตามประเภทอุตสาหกรรม

หน่วยงานที่เผยแพร่

สำนักงานสถิติแห่งชาติ
ถนนหลานหลวง เขตป้อมปราบศัตรูพ่าย กทม. 10100
โทรศัพท์ 0 2281 0333 ต่อ 1413
โทรสาร 0 2281 6438
ไปรษณีย์อิเล็กทรอนิกส์ : binfopub@nso.go.th

หรือ

สำนักงานสถิติจังหวัดสุโขทัย
ศาลากลางจังหวัดสุโขทัย อำเภอเมืองสุโขทัย จังหวัดสุโขทัย 64000
โทร. 0 5561 1793
โทรสาร 0 5561 0939
ไปรษณีย์อิเล็กทรอนิกส์ : skhothai@nso.go.th

Distributed by

Statistical Forecasting Bureau,
National Statistical Office,
Larn Luang Rd., Bangkok 10100, THAILAND
Tel. : +66 2281 0333 ext. 1413
Fax : +66 2281 6438
E-mail : binfopub@nso.go.th

Or

Sukhothai Provincial Statistical Office
City Hall 4FL, Amphoe Muang, Sukhothai 64000, THAILAND
Tel. : +66 5561 1793
Fax : +66 5561 0939
E-mail : skhothai@nso.go.th

ปีที่จัดพิมพ์

2552

Published

2009

ISBN 978-974-11-2950-8

คำนำ

ข้อมูลสถิติอุตสาหกรรมการผลิต เป็นข้อมูลที่มีความสำคัญสำหรับการกำหนดนโยบายและวางแผนพัฒนาด้านเศรษฐกิจ และอุตสาหกรรมทั้งในระดับประเทศและระดับจังหวัด สำนักงานสถิติแห่งชาติ ซึ่งเป็นหน่วยงานที่รับผิดชอบในการจัดเก็บข้อมูลทั้งทางด้านเศรษฐกิจและสังคมของประเทศ จำเป็นจะต้องจัดหาข้อมูลสถิติที่เกี่ยวข้อง เพื่อให้ประเทศมีข้อมูลสถิติพื้นฐานที่สำคัญ และเพื่อให้สอดคล้องกับข้อเสนอแนะขององค์การสหประชาชาติที่เสนอแนะให้จัดทำสำมะโนทุก 10 ปี จึงกำหนดให้มีการจัดทำสำมะโนอุตสาหกรรมขึ้น ซึ่งเป็นการจัดทำครั้งที่ 3 ของประเทศไทย เพื่อให้ทุกภาคสามารถนำข้อมูลไปใช้ประโยชน์ กล่าวคือ ภาครัฐใช้ในการวางแผน กำหนดนโยบาย และทิศทางการพัฒนาเศรษฐกิจด้านอุตสาหกรรมการผลิต ทั้งในระดับประเทศและระดับท้องถิ่น การจัดทำแผนส่งเสริมวิสาหกิจขนาดกลางและขนาดย่อม (SMEs) ใช้ในการจัดทำบัญชีประชาชาติ ใช้ประกอบการพิจารณาจัดโครงสร้างพื้นฐาน เพื่อสนับสนุนและส่งเสริม อุตสาหกรรมการผลิตของประเทศได้อย่างมีประสิทธิภาพ สำหรับภาคเอกชนใช้เป็นเครื่องมือสำหรับผู้ประกอบการในการวางแผนธุรกิจ การตัดสินใจลงทุนขยายกิจการขยายสาขา การพิจารณาเปรียบเทียบกับกิจการอื่น ๆ การบริหารและควบคุมการดำเนินงานด้านต่าง ๆ ให้มีประสิทธิภาพยิ่งขึ้น และสุดท้ายภาคประชาชนใช้ในการพิจารณาประกอบการตัดสินใจเข้ามาลงทุน การศึกษาวิเคราะห์เชิงลึกเกี่ยวกับอุตสาหกรรมการผลิตที่อยู่ในความสนใจ และเรื่องที่เกี่ยวข้อง

ในการจัดทำสำมะโนอุตสาหกรรมครั้งนี้ ได้ดำเนินการเก็บรวบรวมข้อมูลเป็น 2 ขั้นตอนคือ ขั้นการเก็บรวบรวมข้อมูลพื้นฐานของสถานประกอบการทุกประเภท และขั้นการเก็บรวบรวมข้อมูลรายละเอียด ซึ่งจะเก็บรวบรวมรายละเอียดเฉพาะการประกอบอุตสาหกรรมการผลิต

รายงานฉบับนี้ เป็นรายงานผลการเก็บรวบรวมข้อมูลรายละเอียดเกี่ยวกับการประกอบกิจการของสถานประกอบการ ซึ่งดำเนินการเก็บรวบรวมข้อมูลระหว่างเดือนกรกฎาคม – กันยายน 2550 ข้อมูลที่นำเสนอเป็นข้อมูลของสถานประกอบการที่มีคนทำงานตั้งแต่ 1 คนขึ้นไป ที่ประกอบอุตสาหกรรมการผลิตที่ตั้งอยู่ในเขตเทศบาล และนอกเขตเทศบาลของจังหวัดสุโขทัย

สำนักงานสถิติแห่งชาติ ใคร่ขอขอบคุณผู้ประกอบการและผู้เกี่ยวข้องทุกฝ่ายที่ได้ให้ความร่วมมือในการให้ข้อมูล ซึ่งเป็นผลให้การปฏิบัติงานครั้งนี้สำเร็จลุล่วงไปด้วยดี

บทสรุปสำหรับผู้บริหาร

ปัจจุบันโครงสร้างการผลิตของประเทศไทย ได้เปลี่ยนแปลงจากระบบเศรษฐกิจแบบเกษตรกรรม มาเป็นระบบเศรษฐกิจแบบอุตสาหกรรมมากขึ้น นอกจากจะมีอุตสาหกรรมใหม่ๆ เกิดขึ้นจำนวนมากแล้ว ลักษณะการประกอบอุตสาหกรรมขนาดเล็กและอุตสาหกรรมในครัวเรือนก็มีบทบาทต่อการเจริญเติบโตทางเศรษฐกิจโดยรวมของประเทศมากขึ้น สำนักงานสถิติแห่งชาติ ในฐานะเป็นหน่วยงานที่รับผิดชอบในการเก็บรวบรวมข้อมูลทั้งทางด้านเศรษฐกิจและสังคมของประเทศ จึงกำหนดให้มีการจัดทำสำมะโนอุตสาหกรรม พ.ศ. 2550 ขึ้น ซึ่งนับเป็นครั้งที่ 3 ของประเทศไทย โดยครั้งแรกจัดทำในปี พ.ศ. 2507 และครั้งที่สอง ในปี พ.ศ. 2540

ในการจัดทำสำมะโนอุตสาหกรรมครั้งนี้ ได้ดำเนินการเก็บรวบรวมข้อมูลเป็น 2 ขั้นตอน คือ ขั้นการเก็บรวบรวมข้อมูลพื้นฐานของสถานประกอบการทุกประเภท และขั้นการเก็บรวบรวมข้อมูลรายละเอียด ซึ่งจะเก็บรวบรวมรายละเอียดเฉพาะการประกอบอุตสาหกรรมการผลิต

สำหรับรายงานผลสำมะโนอุตสาหกรรม พ.ศ. 2550 ฉบับนี้เป็นผลการเก็บรวบรวมข้อมูลรายละเอียดเกี่ยวกับการประกอบกิจการของสถานประกอบการในปี 2549 ซึ่งดำเนินการเก็บรวบรวมข้อมูลระหว่างเดือนกรกฎาคม - กันยายน พ.ศ. 2550 ข้อมูลที่นำเสนอเป็นข้อมูลของสถานประกอบการที่มีคนทำงานตั้งแต่ 1 คนขึ้นไป ที่ประกอบอุตสาหกรรมการผลิตที่ตั้งอยู่ในเขตเทศบาลและนอกเขตเทศบาลของจังหวัดสุโขทัย ซึ่งสรุปได้ดังนี้

แผนภูมิ ก ร้อยละของสถานประกอบการอุตสาหกรรม การผลิต จำแนกตามหมวดอุตสาหกรรม



1. จำนวนสถานประกอบการ พบว่า มีจำนวนสถานประกอบการทั้งสิ้นประมาณ 3,491 แห่ง ในจำนวนนี้ส่วนใหญ่เป็นสถานประกอบการการผลิตผลิตภัณฑ์อาหาร เครื่องดื่มและผลิตภัณฑ์ยาสูบ ประมาณร้อยละ 21.3 รองลงมาเป็นสถานประกอบการการผลิตเครื่องแต่งกาย รวมทั้งการตกแต่งและซ่อมสิ่งขลิ้ว และการผลิตสิ่งทอมีประมาณร้อยละ 15.4 และ 14.7 ตามลำดับ

แผนภูมิ ข จำนวนสถานประกอบการอุตสาหกรรมการผลิต จำแนกตามขนาดของสถานประกอบการ (จำนวนคนทำงาน)

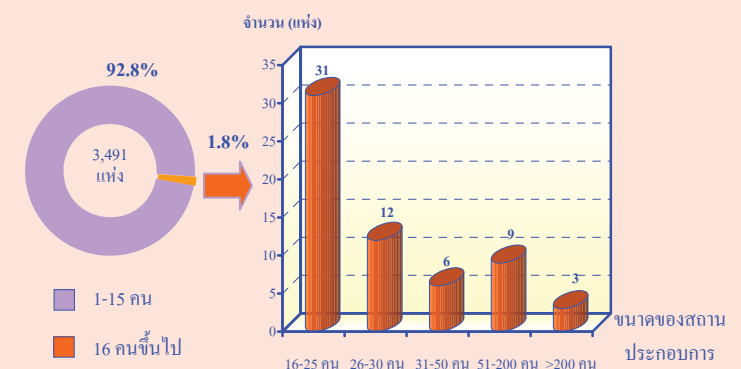

2. ขนาดของสถานประกอบการ ซึ่งวัดด้วยจำนวนคนทำงาน พบว่า ส่วนใหญ่เป็นสถานประกอบการที่มีคนทำงาน 1-15 คน ประมาณร้อยละ 98.2 สถานประกอบการที่มีคนทำงาน 16-25 คน มีสัดส่วนประมาณร้อยละ 0.9 สำหรับสถานประกอบการที่มีคนทำงาน 26-30 และ 51-200 คน มีสัดส่วนเท่ากันคือ ประมาณร้อยละ 0.3 ส่วนสถานประกอบการที่มีคนทำงาน 31-50 คน และสถานประกอบการขนาดใหญ่ (คนทำงานมากกว่า 200 คน) มีสัดส่วนประมาณร้อยละ 0.2 และ 0.1 ตามลำดับ

แผนภูมิ ค ร้อยละของสถานประกอบการอุตสาหกรรม การผลิต จำแนกตามรูปแบบการจัดตั้งตามกฎหมาย

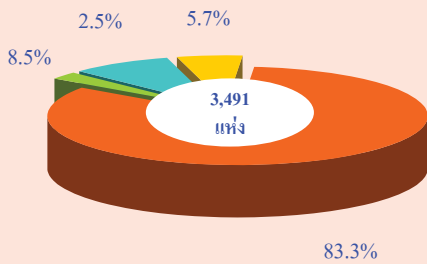

■ ส่วนบุคคล	■ บริษัทจำกัด บริษัทจำกัด (มหาชน)
■ ห้างหุ้นส่วนสามัญนิติบุคคล	■ ส่วนราชการ รัฐวิสาหกิจ
■ ห้างหุ้นส่วนจำกัด	■ สหกรณ์ และอื่นๆ

3. รูปแบบการจัดตั้งตามกฎหมาย พบว่า ส่วนใหญ่ ร้อยละ 97.0 มีรูปแบบเป็นส่วนบุคคล สถานประกอบการที่มีรูปแบบเป็นห้างหุ้นส่วนจำกัด ห้างหุ้นส่วนสามัญนิติบุคคล และบริษัทจำกัด (มหาชน) มีประมาณร้อยละ 0.8 และ 0.4 ตามลำดับ ที่เหลืออีกประมาณร้อยละ 1.8 เป็นสถานประกอบการที่มีรูปแบบเป็นส่วนราชการ รัฐวิสาหกิจ สหกรณ์ และอื่นๆ

แผนภูมิ ง ร้อยละของสถานประกอบการอุตสาหกรรม

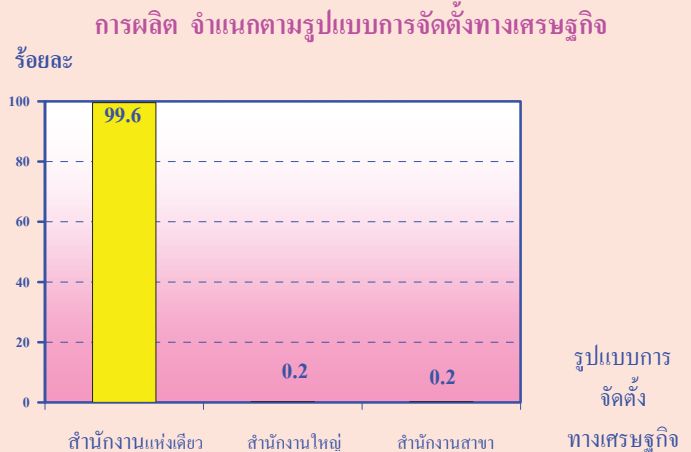

4. รูปแบบการจัดตั้งทางเศรษฐกิจ พบว่า ส่วนใหญ่เป็นสำนักงานคนเดียวประมาณร้อยละ 99.6 ที่เป็นสำนักงานสาขาและสำนักงานใหญ่ มีสัดส่วนเท่ากัน ซึ่งมีเพียงเล็กน้อย ประมาณร้อยละ 0.2

แผนภูมิ จ ร้อยละของสถานประกอบการอุตสาหกรรม การผลิต จำแนกตามระยะเวลาในการดำเนินงาน

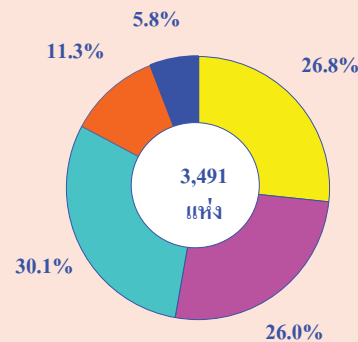

■ น้อยกว่า 5 ปี	■ 5-9 ปี	■ 10-19 ปี
■ 20-29 ปี	■ 30 ปีขึ้นไป	

5. ระยะเวลาในการดำเนินงาน สำหรับระยะเวลาในการดำเนินงาน พบว่า ส่วนใหญ่ร้อยละ 30.1 เป็นสถานประกอบการที่ดำเนินงานระหว่าง 10-19 ปี รองลงมา เป็นสถานประกอบการที่ดำเนินงาน น้อยกว่า 5 ปี และที่ดำเนินงานระหว่าง 5-9 ปี ซึ่งไม่แตกต่างกันมากนัก คิดเป็นร้อยละ 26.8 และ 26.0 ตามลำดับ

แผนภูมิ จ ร้อยละของสถานประกอบการอุตสาหกรรม

การผลิต จำแนกตามทุนจดทะเบียน

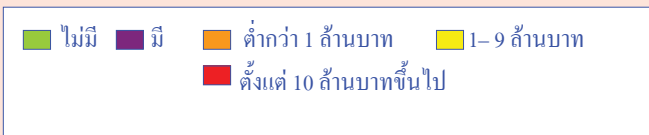
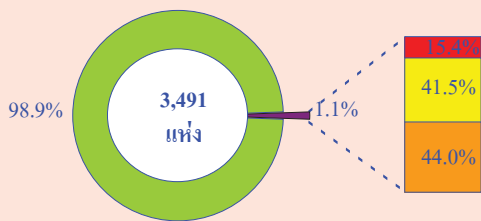

6. ทุนจดทะเบียน สำหรับทุนจดทะเบียน พบว่าสถานประกอบการส่วนใหญ่ไม่มีทุนจดทะเบียน ประมาณร้อยละ 98.9 มีเพียงร้อยละ 1.1 เท่านั้นที่มีทุนจดทะเบียน ซึ่งในส่วนที่มีทุนจดทะเบียนนั้น ส่วนใหญ่เป็นสถานประกอบการที่มีมูลค่าทุนจดทะเบียนต่ำกว่า 1 ล้านบาท คิดเป็นร้อยละ 43.6 รองลงมาเป็นทุนจดทะเบียน 1-9 ล้านบาท มีประมาณร้อยละ 41.0 และส่วนที่เหลือร้อยละ 15.4 มีมูลค่าทุนจดทะเบียนตั้งแต่ 10 ล้านบาทขึ้นไป

แผนภูมิ ข จำนวนคนทำงานและลูกจ้าง ของสถานประกอบการอุตสาหกรรมผลิต จำแนกตามหมวดอุตสาหกรรม

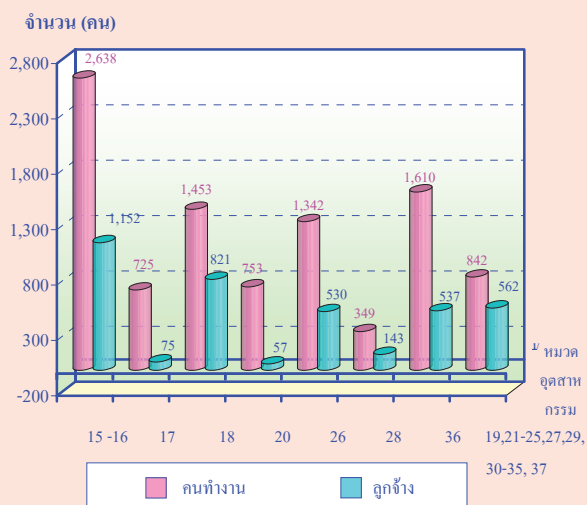

หมายเหตุ : คนทำงาน หมายถึง เจ้าของกิจการทั้งสิ้น ส่วน คนทำงาน โดยไม่ได้รับค่าจ้าง เงินเดือน และลูกจ้าง

7. จำนวนคนทำงานและลูกจ้าง พบว่า คนทำงานส่วนใหญ่ (ร้อยละ 27.2) ปฏิบัติงานในกิจกรรมการผลิตผลิตภัณฑ์อาหารและเครื่องดื่ม รองลงมาปฏิบัติงานในกิจกรรมการผลิตเครื่องแต่งกาย รวมทั้งการตกแต่งและซ่อมสีขนสัตว์ คิดเป็นร้อยละ 15.0 ส่วนกิจกรรมที่มีคนทำงานน้อยที่สุด เป็นการปฏิบัติงานในกิจกรรมการผลิตผลิตภัณฑ์ที่ทำจากโลหะประดิษฐ์ ยกเว้นเครื่องจักรและอุปกรณ์ มีเพียงร้อยละ 3.6

ด้านการจ้างงาน นั้น พบว่า มีลูกจ้างร้อยละ 29.7 ปฏิบัติงานอยู่ในกิจกรรมการผลิตผลิตภัณฑ์อาหารและเครื่องดื่ม รองลงมาปฏิบัติงานในกิจกรรมการผลิตเครื่องแต่งกาย รวมทั้งการตกแต่งและซ่อมสีขนสัตว์ร้อยละ 21.2 ส่วนกิจกรรมที่มีคนทำงานน้อยที่สุด เป็นการปฏิบัติงานในกิจกรรมการผลิตไม้และผลิตภัณฑ์จากไม้และไม้ก๊อก ยกเว้นเฟอร์นิเจอร์ รวมทั้งการผลิตสิ่งของที่ทำจากฟางและวัสดุถักสานอื่นๆ มีเพียงร้อยละ 1.5

แผนภูมิ ข ค่าตอบแทนแรงงาน จำแนกตามหมวดอุตสาหกรรม

จำนวนเงิน (พันบาท)

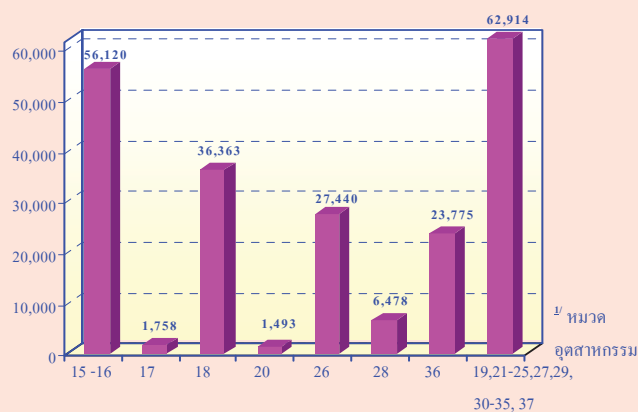

8. ค่าตอบแทนแรงงาน ลูกจ้างที่ปฏิบัติงานอยู่ในสถานประกอบการอุตสาหกรรมผลิตที่ตั้งอยู่ในจังหวัดสุโขทัย ซึ่งมีอยู่ทั้งสิ้น 3,877 คน ได้รับค่าตอบแทนแรงงานรวมทั้งสิ้น ประมาณ 217,648 พันบาท หรือเฉลี่ยต่อคนต่อปี ประมาณ 22,410 บาท โดยลูกจ้างที่ปฏิบัติงานอยู่ในกิจกรรมการผลิตอื่นๆ มีค่าตอบแทน

แรงงานสูงสุด เป็นเงิน 62,917 บาท รองลงมา เป็นกิจกรรมการผลิตผลิตภัณฑ์อาหารและ เครื่องดื่ม และการผลิตเครื่องแต่งกาย รวมทั้ง การตกแต่งและซ่อมสิ่งขนสัตว์ มีค่าตอบแทน ประมาณ 56,120 บาท และ 36,363 บาท ตามลำดับ ส่วนสถานประกอบการที่ปฏิบัติงาน ในกิจกรรมการผลิตไม้และผลิตภัณฑ์จากไม้และ ไม้ก๊อกลง ขกเว้นเฟอร์นิเจอร์มีค่าตอบแทนแรงงาน ต่ำสุด คือ ประมาณ 1,493 บาท

แผนภูมิ ๓ มูลค่าผลผลิต ค่าใช้จ่ายขั้นกลางและมูลค่าเพิ่ม ของสถานประกอบการอุตสาหกรรมการผลิต จำแนกตามหมวดอุตสาหกรรม

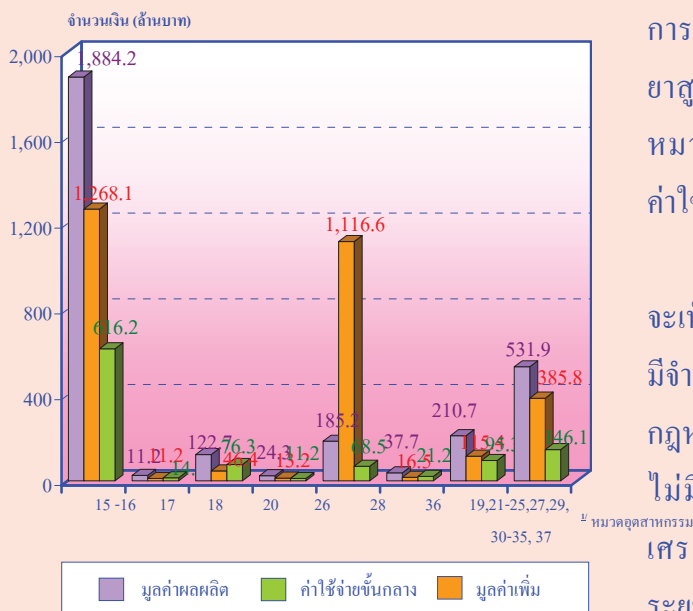

หมายเหตุ : ^{1/} หมวดอุตสาหกรรม

หมวด 15-16 การผลิตผลิตภัณฑ์อาหาร เครื่องดื่ม และผลิตภัณฑ์ยาสูบ

หมวด 17 การผลิตสิ่งทอ

หมวด 18 การผลิตเครื่องแต่งกาย รวมทั้งการตกแต่งและซ่อมสิ่งขนสัตว์

หมวด 20 การผลิตไม้และผลิตภัณฑ์จากไม้และไม้ก๊อกลง ขกเว้น เฟอร์นิเจอร์

หมวด 26 การผลิตผลิตภัณฑ์จากแร่ โลหะ

หมวด 28 การผลิตผลิตภัณฑ์ที่ทำจากโลหะ ประดิษฐ์ ขกเว้นเครื่องจักร

และอุปกรณ์

หมวด 36 การผลิตเฟอร์นิเจอร์ รวมทั้งการผลิตซึ่งมิได้จัดประเภทไว้ในที่อื่น

หมวด 19,21-25,27,29,30-35 และ 37 อุตสาหกรรมการผลิตอื่นๆ

9. มูลค่าผลผลิต ค่าใช้จ่ายขั้นกลางและมูลค่าเพิ่ม เมื่อ พิจารณามูลค่าผลผลิต ค่าใช้จ่ายขั้นกลางและมูลค่าเพิ่ม ของสถานประกอบการอุตสาหกรรมการผลิต พบว่า สถานประกอบการอุตสาหกรรมการผลิตผลิตภัณฑ์ อาหารและเครื่องดื่มมีมูลค่าผลผลิต ค่าใช้จ่ายขั้นกลาง และมูลค่าเพิ่มสูงสุด ประมาณ 1,884.2 1,268.1 และ 616.2 ล้านบาท ส่วนอุตสาหกรรมผลิตอื่นๆ มีมูลค่า ผลิต 531.9 ล้านบาท ค่าใช้จ่ายขั้นกลาง 358.8 ล้านบาท และมูลค่าเพิ่มประมาณ 146.1 ล้านบาท

10. สรุปและข้อเสนอแนะ

จังหวัดสุโขทัยมีสถานประกอบการทั้งสิ้น 3,941 แห่ง ส่วนใหญ่เป็นสถานประกอบการที่ปฏิบัติกิจกรรม การผลิตผลิตภัณฑ์อาหารและเครื่องดื่มและผลิตภัณฑ์ ยาสูบ และมีจำนวนคนทำงานมากที่สุด เมื่อเทียบกับ หมวดอุตสาหกรรมอื่นๆ ซึ่งส่งผลให้มีมูลค่าผลผลิต ค่าใช้จ่ายขั้นกลาง และมูลค่าเพิ่มสูงที่สุดด้วยเช่นกัน

เมื่อพิจารณาตามขนาดของสถานประกอบการ จะเห็นว่า ส่วนใหญ่เป็นสถานประกอบการขนาดเล็ก มีจำนวนคนทำงาน 1-15 คน และมีรูปแบบการจัดตั้งตาม กฎหมายเป็นส่วนบุคคล สถานประกอบการส่วนใหญ่จึง ไม่มีทุนจดทะเบียน โดยจะมีรูปแบบการจัดตั้งทาง เศรษฐกิจเป็นสำนักงานแห่งเดียว และส่วนใหญ่มี ระยะเวลาในการดำเนินกิจการ 10-19 ปี

สารบัญตาราง

- ตาราง ก จำนวนและร้อยละของสถานประกอบการอุตสาหกรรมการผลิต จำแนกตามอำเภอ
- ตาราง ข จำนวนและร้อยละของสถานประกอบการอุตสาหกรรมการผลิต จำแนกตามลักษณะของสถานประกอบการ
- ตาราง ค จำนวนและร้อยละของสถานประกอบการอุตสาหกรรมการผลิต จำแนกตามหมวดอุตสาหกรรม
- ตาราง ง จำนวนและร้อยละของคนทำงาน ลูกจ้าง และค่าตอบแทนแรงงาน จำแนกตามขนาดของสถานประกอบการ และหมวดอุตสาหกรรม
- ตาราง จ มูลค่าผลผลิต และมูลค่าเพิ่มของสถานประกอบการอุตสาหกรรมการผลิต จำแนกตามขนาดของสถานประกอบการ และหมวดอุตสาหกรรม
- ตาราง ฉ มูลค่าผลผลิต และมูลค่าเพิ่มเฉลี่ยต่อสถานประกอบการ และต่อคนทำงาน จำแนกตามขนาดของสถานประกอบการ และหมวดอุตสาหกรรม

บทที่ 1

บทนำ

1.1 ความเป็นมา

สำนักงานสถิติแห่งชาติได้จัดทำสำมะโนอุตสาหกรรมขึ้นเป็นครั้งแรกในปี 2507 และครั้งที่ 2 ในปี 2540 โดยมีวัตถุประสงค์เพื่อเก็บรวบรวมข้อมูลเกี่ยวกับจำนวนและลักษณะที่สำคัญของสถานประกอบการอุตสาหกรรมการผลิตทุกขนาดทั่วประเทศเพื่อใช้ประกอบในการกำหนดนโยบายและวางแผนพัฒนาการลงทุนและปรับปรุงกิจการอุตสาหกรรมการผลิตทั้งในภาครัฐและเอกชน

ในปัจจุบัน โครงสร้างการผลิตของประเทศได้เปลี่ยนแปลงจากระบบเศรษฐกิจแบบเกษตรกรรมมาเป็นระบบเศรษฐกิจแบบอุตสาหกรรมมากขึ้น นอกจากนี้จะมีอุตสาหกรรมใหม่ ๆ เกิดขึ้นจำนวนมากแล้ว ลักษณะการประกอบอุตสาหกรรมขนาดเล็กและอุตสาหกรรมในครัวเรือนก็มีบทบาทต่อการเจริญเติบโตทางเศรษฐกิจโดยรวมของประเทศมากขึ้น ข้อมูลโครงสร้างพื้นฐานเกี่ยวกับการประกอบอุตสาหกรรมการผลิต จึงมีความสำคัญสำหรับการกำหนดนโยบายและวางแผนพัฒนา ด้านเศรษฐกิจและอุตสาหกรรม ทั้งในระดับประเทศและระดับจังหวัดทำให้ความต้องการใช้ข้อมูลดังกล่าวเพิ่มมากขึ้น ทั้งในภาคราชการและเอกชน สำนักงานสถิติแห่งชาติ ซึ่งเป็นหน่วยงานที่รับผิดชอบในการจัดเก็บข้อมูลทั้งทางด้านเศรษฐกิจและสังคมของประเทศ

จำเป็นจะต้องจัดหาข้อมูลสถิติที่เกี่ยวข้องในเรื่องนี้ เพื่อให้สอดคล้องกับข้อเสนอแนะขององค์การสหประชาชาติ ที่เสนอแนะให้จัดทำสำมะโนทุก 10 ปี สำนักงานสถิติแห่งชาติ จึงกำหนดให้มีการจัดทำสำมะโนอุตสาหกรรม พ.ศ. 2550 ขึ้น ซึ่งเป็นการจัดทำสำมะโนอุตสาหกรรม ครั้งที่ 3 ของประเทศไทย โดยกำหนดแผนเนินการเก็บรวบรวมข้อมูลเป็น 2 ขั้นตอน คือ ขั้นการเก็บรวบรวมข้อมูลพื้นฐานของสถานประกอบการทุกประเภท และขั้นการเก็บรวบรวมข้อมูลรายละเอียด ซึ่งจะเก็บรวบรวมรายละเอียดเฉพาะการประกอบอุตสาหกรรมการผลิต

1.2 วัตถุประสงค์

1.2.1 เพื่อเก็บรวบรวมข้อมูลที่สำคัญทางด้านอุตสาหกรรมการผลิต เช่น จำนวนสถานประกอบการประเภทอุตสาหกรรม จำนวนคนทำงาน ลูกจ้าง ค่าตอบแทนแรงงาน มูลค่าซื้อวัตถุดิบและวัสดุประกอบในการผลิตและค่าใช้จ่ายในการดำเนินงานของสถานประกอบการ มูลค่าขายผลผลิต และรายรับของสถานประกอบการ ผลิตภัณฑ์และวัตถุดิบคงเหลือ รวมทั้งมูลค่าสินทรัพย์ถาวรของสถานประกอบการ เป็นต้น ข้อมูลเหล่านี้จะเป็นประโยชน์สำหรับภาครัฐใช้พิจารณาประกอบการกำหนดนโยบายเพื่อพัฒนาและส่งเสริมการลงทุนในภาคอุตสาหกรรมการผลิตของประเทศ

1.2.2 เพื่อใช้ในการจัดทำบัญชีประชาชาติ และสร้างตารางปัจจัยการผลิตและผลผลิตของประเทศ

1.3 ขอบข่ายและคัมรวม

ขอบข่ายในการเก็บรวบรวมข้อมูล
ได้แก่ สถานประกอบการที่ดำเนินกิจกรรมเกี่ยวกับการผลิต ตามการจัดประเภทอุตสาหกรรมตามกิจกรรมทางเศรษฐกิจทุกประเภทตามมาตรฐานสากล (International Standard Industrial Classification of all Economic Activities : ISIC Rev.3.0)

คัมรวม สถานประกอบการอุตสาหกรรมการผลิตที่มีคนทำงานตั้งแต่ 1 คนขึ้นไปที่ตั้งอยู่ในเขตเทศบาล และนอกเขตเทศบาลของจังหวัดสุโขทัย

1.4 คาบเวลาอ้างอิง

ข้อมูลเกี่ยวกับจำนวนและลักษณะต่าง ๆ ของสถานประกอบการที่เก็บรวบรวมเป็นข้อมูลของสถานประกอบการที่ดำเนินกิจการในรอบ 12 เดือน (การดำเนินกิจการระหว่าง 1 มกราคม ถึง 31 ธันวาคม 2549)

1.5 รายการข้อมูลที่เกี่ยวข้อง

1.5.1 ข้อมูลทั่วไปของสถานประกอบการ ได้แก่ ชื่อ ที่ตั้ง และสถานที่ติดต่อของสถานประกอบการ รูปแบบการจัดตั้งตามกฎหมาย รูปแบบการจัดตั้งทางเศรษฐกิจ การมีต่างประเทศร่วมลงทุนหรือถือหุ้นเป็นต้น

1.5.2 คนทำงาน ลูกจ้างและค่าตอบแทนแรงงาน

1.5.3 ต้นทุนการผลิตและค่าใช้จ่ายของสถานประกอบการ

1.5.4 ผลผลิตและรายรับของสถานประกอบการ

1.5.5 สินทรัพย์ถาวรของสถานประกอบการ

1.5.6 การวิจัย พัฒนา และห้องปฏิบัติการ

1.6 ประโยชน์ของข้อมูล

1.6.1 ใช้ในการวางแผน กำหนดนโยบาย และทิศทางการพัฒนาเศรษฐกิจด้านอุตสาหกรรม การผลิตทั้งในระดับประเทศและระดับท้องถิ่น การจัดทำแผนส่งเสริมวิสาหกิจขนาดกลางและขนาดย่อม (SMEs) ใช้ในการจัดทำบัญชีประชาชาติ ใช้ประกอบการพิจารณาจัดหาโครงสร้างพื้นฐาน เพื่อสนับสนุนและส่งเสริมอุตสาหกรรมการผลิตของประเทศได้อย่างมีประสิทธิภาพ

1.6.2 ใช้เป็นเครื่องมือสำหรับผู้ประกอบการในการวางแผนธุรกิจ การตัดสินใจลงทุนขยายกิจการ ขยายสาขา การพิจารณาเปรียบเทียบกับกิจการอื่น ๆ การบริหารและควบคุมการดำเนินกิจการด้านต่าง ๆ ให้มีประสิทธิภาพยิ่งขึ้น

1.6.3 ใช้ในการพิจารณาประกอบการตัดสินใจเข้ามาลงทุน การศึกษาวิเคราะห์เชิงลึกเกี่ยวกับอุตสาหกรรมผลิตที่อยู่ในความสนใจ และเรื่องที่เกี่ยวข้อง

บทที่ 2

สรุปข้อมูลที่สำคัญ

2.1 ข้อมูลทั่วไปของสถานประกอบการ

อุตสาหกรรมการผลิต

2.1.1 จำนวนสถานประกอบการ

จากการเก็บรวบรวมข้อมูลพื้นฐานของสถานประกอบการที่ตั้งอยู่ในจังหวัดสุโขทัย เขตเทศบาลและนอกเขตเทศบาล (ตาราง ก) พบว่า มีจำนวนสถานประกอบการทั้งสิ้นประมาณ 3,491 แห่ง ในจำนวนนี้ส่วนใหญ่หรือประมาณ ร้อยละ

23.3 เป็นสถานประกอบการที่ตั้งอยู่ในอำเภอคีรีมาศ รองลงมาเป็นสถานประกอบการที่ตั้งอยู่ในอำเภอเมืองสุโขทัย ร้อยละ 21.0 ส่วนสถานประกอบการที่ตั้งอยู่ในอำเภอศรีนคร มีสัดส่วนต่ำที่สุด คือประมาณร้อยละ 2.3

ตาราง ก จำนวนและร้อยละของสถานประกอบการอุตสาหกรรมการผลิต จำแนกตามอำเภอ

อำเภอ	จำนวน	ร้อยละ
รวม	3,491	100.0
เมืองสุโขทัย	733	21.0
บ้านด่านลานหอย	212	6.1
คีรีมาศ	813	23.3
กงไกรลาศ	219	6.3
ศรีสัชนาลัย	661	18.9
ศรีสำโรง	223	6.4
สวรรคโลก	274	7.8
ศรีนคร	81	2.3
ทุ่งเสลี่ยม	274	7.8

2.1.2 ขนาดของสถานประกอบการ

เมื่อพิจารณาขนาดของสถานประกอบการ ซึ่งวัดด้วยจำนวนคนทำงานนั้น พบว่าส่วนใหญ่ (ประมาณร้อยละ 98.2) เป็นสถานประกอบการขนาดเล็กที่มีคนทำงาน 1-15 คน สถานประกอบการที่มีคนทำงาน 16-25 คน มีสัดส่วนประมาณร้อยละ 0.9 สำหรับสถานประกอบการที่

มีคนทำงาน 51-200 คน และ 31-50 คน มีสัดส่วนประมาณร้อยละ 0.3 และ 0.2 ตามลำดับ และสถานประกอบการขนาดใหญ่ (คนทำงานมากกว่า 200 คน) มีสัดส่วนประมาณร้อยละ 0.1

2.1.3 รูปแบบการจัดตั้งตามกฎหมาย

สำหรับรูปแบบการจัดตั้งตามกฎหมายของสถานประกอบการที่ตั้งอยู่ในจังหวัดสุโขทัยนั้นพบว่า ส่วนใหญ่หรือประมาณร้อยละ 97.0 มีรูปแบบการจัดตั้งเป็นส่วนบุคคล สำหรับสถานประกอบการที่มีรูปแบบเป็นห้างหุ้นส่วนจำกัด ห้างหุ้นส่วนสามัญนิติบุคคล และบริษัทจำกัด บริษัทจำกัด(มหาชน) มีประมาณร้อยละ 0.8 และ 0.4 ตามลำดับ ที่เหลือเป็นสถานประกอบการที่มีรูปแบบอื่นๆ ได้แก่ ส่วนราชการ รัฐวิสาหกิจ สหกรณ์ ฯลฯ มีส่วนส่วนประมาณร้อยละ 1.8

2.1.4 รูปแบบการจัดตั้งทางเศรษฐกิจ

ในด้านรูปแบบการจัดตั้งทางเศรษฐกิจของสถานประกอบการอุตสาหกรรมการผลิตนั้นพบว่า ส่วนใหญ่ของสถานประกอบการ มีรูปแบบการจัดตั้งทางเศรษฐกิจเป็นสำนักงานแห่งเดียว สูงถึง

ร้อยละ 99.6 และร้อยละ 0.2 มีรูปแบบการจัดตั้งทางเศรษฐกิจเป็นสำนักงานใหญ่และสำนักงานสาขา

2.1.5 ระยะเวลาในการดำเนินการ

สำหรับระยะเวลาในการดำเนินการพบว่า ส่วนใหญ่ ร้อยละ 30.1 เป็นสถานประกอบการที่ดำเนินการระหว่าง 10-19 ปี รองลงมาเป็นสถานประกอบการที่ดำเนินการน้อยกว่า 5 ปี และที่ดำเนินการระหว่าง 5-9 ปี ซึ่งไม่แตกต่างกันมากนัก คิดเป็นร้อยละ 26.8 และ 26.0 ตามลำดับ ส่วนสถานประกอบการที่ดำเนินการระหว่าง 20-29 ปี มีเพียงร้อยละ 11.3 สำหรับสถานประกอบการอุตสาหกรรมการผลิตที่ดำเนินการตั้งแต่ 30 ปีขึ้นไปนั้น มีประมาณร้อยละ 5.8 ของจำนวนสถานประกอบการทั้งสิ้น

ตาราง ข จำนวนและร้อยละของสถานประกอบการอุตสาหกรรมการผลิต จำแนกตามลักษณะของสถานประกอบการ

ลักษณะของสถานประกอบการ	จำนวน	ร้อยละ
รวม	3,491	100.0
ขนาดสถานประกอบการ		
1 – 15 คน	3,430	98.2
16 – 15 คน	31	0.9
26 – 30 คน	12	0.3
31 – 50 คน	6	0.2
51 – 200 คน	9	0.3
มากกว่า 200 คน	3	0.1
รูปแบบการจัดตั้งตามกฎหมาย		
ส่วนบุคคล	3,387	97.0
ห้างหุ้นส่วนจำกัด ห้างหุ้นส่วนสามัญนิติบุคคล	29	0.8
บริษัทจำกัด บริษัทจำกัด (มหาชน)	13	0.4
ส่วนราชการ รัฐวิสาหกิจ	2	0.1
สหกรณ์	2	0.1
อื่น ๆ	58	1.6

ตาราง ข จำนวนและร้อยละของสถานประกอบการอุตสาหกรรมการผลิต จำแนกตามลักษณะของสถานประกอบการ (ต่อ)

ลักษณะของสถานประกอบการ	จำนวน	ร้อยละ
รูปแบบการจัดตั้งทางเศรษฐกิจ		
สำนักงานแห่งเดียว	3,479	99.6
สำนักงานใหญ่	6	0.2
สำนักงานสาขา	6	0.2
ระยะเวลาในการดำเนินการ		
น้อยกว่า 5 ปี	935	26.8
5 – 9 ปี	907	26.0
10 – 19 ปี	1,051	30.1
20 – 29 ปี	393	11.3
ตั้งแต่ 30 ปีขึ้นไป	205	5.8

2.1.6 หมวดอุตสาหกรรม

เมื่อพิจารณาตามหมวดอุตสาหกรรมพบว่า ส่วนใหญ่ (ประมาณร้อยละ 21.3) ดำเนินธุรกิจการผลิตผลิตภัณฑ์อาหารและเครื่องดื่ม รองลงมาเป็นการดำเนินการเกี่ยวกับการผลิตเครื่องแต่งกาย รวมทั้งการตกแต่งและซ่อมสีขนสัตว์ และการผลิตสิ่งทอร้อยละ 15.4 และ 14.7 ตามลำดับ สถานประกอบการที่มีการดำเนินกิจกรรม การผลิตผลิตภัณฑ์จากแร่โลหะ และการผลิตไม้และผลิตภัณฑ์จากไม้และไม้ก๊อ

ก ยว เว้น เฟอร์นิเจอร์รวมทั้งการผลิตสิ่งของที่ทำจากฟางและวัสดุอีกสานอื่น ๆ มีสัดส่วนใกล้เคียงกัน ประมาณร้อยละ 13.4 และ 13.0 ตามลำดับ ส่วนอุตสาหกรรมการผลิตเฟอร์นิเจอร์ รวมทั้งการผลิตซึ่งมิได้จัดประเภทไว้ในที่อื่น มีประมาณร้อยละ 12.9 สำหรับหมวดอุตสาหกรรมอื่น ๆ นอกจากที่กล่าวข้างต้น แต่ละประเภทยังมีส่วนต่ำกว่าร้อยละ 4.4

ตาราง ค จำนวนและร้อยละของสถานประกอบการอุตสาหกรรมการผลิต จำแนกตามหมวดอุตสาหกรรม

หมวดอุตสาหกรรม	จำนวน	ร้อยละ
การผลิตผลิตภัณฑ์อาหารและเครื่องดื่ม	745	21.3
การผลิตสิ่งทอ	512	14.7
การผลิตเครื่องแต่งกาย รวมทั้งการตกแต่งและซ่อมสีขนสัตว์	539	15.4
การฟอกและตกแต่งหนังฟอก รวมทั้งการผลิตกระเป๋าเดินทาง		
กระเป๋าถือ อานม้า เครื่องเทียมลาก และรองเท้า	1	0.0
การผลิตไม้และผลิตภัณฑ์จากไม้และไม้ก๊อก ยกเว้น		
เฟอร์นิเจอร์ รวมทั้งการผลิตสิ่งของที่ทำจากฟางและวัสดุอีกสานอื่น	451	13.0

ตาราง ค จำนวนและร้อยละของสถานประกอบการอุตสาหกรรมการผลิต จำแนกตามหมวดอุตสาหกรรม (ต่อ)

หมวดอุตสาหกรรม	จำนวน	ร้อยละ
การผลิตกระดาษและผลิตภัณฑ์กระดาษ	5	0.1
การพิมพ์โฆษณา การพิมพ์ และการทำสำเนาสื่อบันทึกการผลิต	22	0.6
เคมีภัณฑ์และผลิตภัณฑ์เคมี	7	0.2
การผลิตผลิตภัณฑ์ยางและพลาสติก	6	0.2
การผลิตผลิตภัณฑ์จากแร่โลหะ	469	13.4
การผลิตโลหะขั้นพื้นฐาน	1	0.0
การผลิตผลิตภัณฑ์ที่ทำจากโลหะประดิษฐ์ ยกเว้นเครื่องจักรและอุปกรณ์	152	4.4
การผลิตเครื่องจักรและอุปกรณ์ ซึ่งมีได้จัดประเภทไว้ในที่อื่น	125	3.6
การผลิตอุปกรณ์ที่ใช้ในทางการแพทย์ การวัดความเที่ยง และอุปกรณ์ที่ใช้ในทางทัศนศาสตร์ นาฬิกา	1	0.0
การผลิตยานยนต์ รถพ่วงและรถกึ่งรถพ่วง	3	0.1
การผลิตเครื่องอุปกรณ์การขนส่งอื่นๆ	2	0.1
การผลิตเฟอร์นิเจอร์ รวมทั้งการผลิตซึ่งมิได้จัดประเภทไว้ในที่อื่น	450	12.9

2.2 ข้อมูลสถิติที่สำคัญจำแนกตามขนาดของสถาน

ประกอบการ และหมวดอุตสาหกรรม

2.1.2 คนทำงานและค่าตอบแทนแรงงาน

1) จำนวนคนทำงาน

ข้อมูลจากตาราง ก แสดงให้เห็นว่าคนทำงานที่ปฏิบัติงานในสถานประกอบการที่ตั้งอยู่ในจังหวัดสุโขทัย มีจำนวนทั้งสิ้น 9,712 คน ในจำนวนนี้ส่วนใหญ่ (ประมาณ 6,937 คน หรือ ร้อยละ 71.4) เป็นคนทำงานที่ปฏิบัติงานอยู่ในสถานประกอบการขนาดเล็กที่มีคนทำงาน 1-15 คน รองลงมาปฏิบัติงานอยู่ในสถานประกอบการขนาดใหญ่ (คนทำงาน 51-200 คน) ประมาณร้อยละ 9.2 สำหรับสถานประกอบการขนาดอื่นๆ แต่ละขนาดมีส่วนของของคนทำงานไม่เกินร้อยละ 7.5

2) จำนวนลูกจ้าง

ด้านการจ้างงานของสถานประกอบการพบว่า จำนวนลูกจ้างซึ่งปฏิบัติงานอยู่ในสถานประกอบการทั้งสิ้น 3,877 คน โดยส่วนใหญ่ (ร้อยละ

46.6) ปฏิบัติงานอยู่ในสถานประกอบการขนาดเล็ก (คนทำงาน 1-15 คน) รองลงมาปฏิบัติงานอยู่ในสถานประกอบการขนาดใหญ่ (คนทำงาน มากกว่า 200 คน) และจำนวนคนทำงาน 51-200 คน มีประมาณร้อยละ 18.6 และ 13.8 ตามลำดับ สำหรับสถานประกอบการขนาดอื่นๆ นั้นมีส่วนการจ้างงานค่อนข้างต่ำ โดยเฉพาะสถานประกอบการที่มีคนทำงาน 31-50 คน มีการจ้างงานในสัดส่วนต่ำที่สุดประมาณร้อยละ 4.5

3) ค่าตอบแทนแรงงาน

ลูกจ้างที่ปฏิบัติงานอยู่ในสถานประกอบการอุตสาหกรรมการผลิตที่ตั้งอยู่ในจังหวัดสุโขทัย ซึ่งมีอยู่ทั้งสิ้น 3,877 คน ได้รับค่าตอบแทนแรงงานรวมทั้งสิ้น ประมาณ 217,648 พันบาท หรือเฉลี่ยต่อคน

ต่อปี ประมาณ 22,410 บาท โดยลูกจ้างที่ปฏิบัติงาน
อยู่ในสถานประกอบการที่มีคนทำงาน 31-50 คน
ได้รับค่าตอบแทนแรงงานเฉลี่ยต่อคนต่อปีสูงสุด
คือ ประมาณ 54,530 บาท รองลงมาคือลูกจ้างที่

ปฏิบัติงานในสถานประกอบการที่มีคนทำงาน 51-
200 คน ได้รับค่าตอบแทนแรงงานเฉลี่ยต่อคนต่อปี
ประมาณ 42,024 บาท

**ตาราง ง จำนวนและร้อยละของคนทำงาน ลูกจ้าง และค่าตอบแทนแรงงาน จำแนกตามขนาดของสถาน
ประกอบการและหมวดอุตสาหกรรม**

ขนาดของสถานประกอบการ/ หมวดอุตสาหกรรม	จำนวน สถาน ประกอบ การ	คนทำงาน		ลูกจ้าง		ค่าตอบแทนแรงงาน	
		จำนวน	ร้อยละ	จำนวน	ร้อยละ	มูลค่า (พันบาท)	เฉลี่ยต่อคน ต่อปี(บาท)
รวม	3,491	9,712	100.0	3,877	100.0	217,648.0	22,410.2
ขนาดของสถานประกอบการ							
1 – 15 คน	3,430	6,937	71.4	1,805	46.6	71,673.2	10,332.0
16 – 25 คน	31	609	6.3	416	10.7	17,034.2	27,970.8
26 – 30 คน	12	326	3.4	225	5.8	11,001.4	33,746.6
31 – 50 คน	6	218	2.2	173	4.5	11,887.6	54,530.3
50 – 200 คน	9	897	9.2	536	13.8	37,695.9	420,244.4
มากกว่า 200 คน	3	725	7.5	722	18.6	D	D
หมวดอุตสาหกรรม							
การผลิตผลิตภัณฑ์อาหารและเครื่องดื่ม	745	2638	27.2	1152	29.7	56,120.2	21,273.8
การผลิตสิ่งทอ	512	725	7.5	75	1.9	1,758.9	2,426.1
การผลิตเครื่องแต่งกาย รวมทั้งการตกแต่งและ ซ่อมสีขนสัตว์	539	1453	15.0	821	21.2	36,363.8	25,026.7
การฟอกและตกแต่งหนังฟอก รวมทั้งการผลิต กระเป๋าเดินทาง กระเป๋าถือ อานม้า เครื่องเทียม ลาก และรองเท้า	D	11	0.1	10	0.3	D	D
การผลิตไม้และผลิตภัณฑ์จากไม้และไม้ก๊อก ขกเว้นเฟอร์นิเจอร์ รวมทั้งการผลิตสิ่งของที่ทำ จากฟางและวัสดุอีกสานอื่นๆ	451	753	7.8	57	1.5	1,493.1	1,982.9
การผลิตกระดาษและผลิตภัณฑ์กระดาษ	22	56	0.6	16	0.4	752.2	13,432.1
การพิมพ์โฆษณา การพิมพ์ และการทำสำเนา สื่อบันทึก	7	79	0.8	32	0.8	1,598.5	20,234.2
การผลิตเคมีภัณฑ์และผลิตภัณฑ์เคมี	6	61	0.6	55	1.4	3,481.4	57,072.1
การผลิตผลิตภัณฑ์ยางและพลาสติก	469	1342	13.8	530	13.7	27,440.1	20,447.2
การผลิตผลิตภัณฑ์จากแร่โลหะ	D	13	0.1	10	0.3	D	D
การผลิตโลหะขั้นพื้นฐาน	152	349	3.6	143	3.6	6,478.1	18,561.9

ตาราง ง จำนวนและร้อยละของพนักงาน ลูกจ้าง และค่าตอบแทนแรงงาน จำแนกตามขนาดของสถานประกอบการและหมวดอุตสาหกรรม (ต่อ)

ขนาดของสถานประกอบการ/ หมวดอุตสาหกรรม	จำนวน สถาน ประกอบ การ	พนักงาน		ลูกจ้าง		ค่าตอบแทนแรงงาน	
		จำนวน	ร้อยละ	จำนวน	ร้อยละ	มูลค่า (พันบาท)	เฉลี่ยต่อคน ต่อปี(บาท)
การผลิตผลิตภัณฑ์ที่ทำจากโลหะประดิษฐ์ ยกเว้นเครื่องจักรและอุปกรณ์	125	279	2.9	116	3.0	5,915.4	21,202.2
การผลิตเครื่องจักรและอุปกรณ์ ซึ่งมีได้จัด ประเภทไว้ในที่อื่น	D	3	0.0	0	0	-	-
การผลิตอุปกรณ์ที่ใช้ในทางการแพทย์ การวัด ความเที่ยง และอุปกรณ์ที่ใช้ในทางทัศนศาสตร์ นาฬิกา	3	14	0.1	11	0.3	D	D
การผลิตยานยนต์ รถพ่วงและรถกึ่งรถพ่วง การผลิตเครื่องอุปกรณ์การขนส่งอื่นๆ	D	4	0.0	2	0.1	D	D
การผลิตเฟอร์นิเจอร์ รวมทั้งการผลิตซึ่งมีได้จัด ประเภทไว้ในที่อื่น	450	1,610	16.6	537	13.8	23,775.6	14,767.5

2.2.2 มูลค่าผลผลิตและมูลค่าเพิ่ม

เมื่อพิจารณามูลค่าผลผลิตและมูลค่าเพิ่มของสถานประกอบการอุตสาหกรรมการผลิตในตาราง จ พบว่าสถานประกอบการอุตสาหกรรมการผลิตที่มีพนักงานตั้งแต่ 1 คน ขึ้นไปในจังหวัดสุโขทัย มีมูลค่าผลผลิตทั้งสิ้นประมาณ 3,030,078.8 พันบาท และมีมูลค่าเพิ่มประมาณ 1,054,142.7 พันบาท โดยมีสัดส่วนของมูลค่าเพิ่มเปรียบเทียบกับมูลค่าผลผลิต

ประมาณร้อยละ 34.7 เมื่อพิจารณาตามขนาดของสถานประกอบการ พบว่า สถานประกอบการที่มีพนักงานขนาดเล็ก (พนักงาน 1-15 คน) มีมูลค่าผลผลิตและมูลค่าเพิ่มในสัดส่วนที่สูงที่สุด คือประมาณร้อยละ 38.2 และ 51.2 ตามลำดับสำหรับสัดส่วนของมูลค่าเพิ่มต่อมูลค่าผลผลิตที่สูงที่สุด มาจากสถานประกอบการที่มีพนักงาน 26 – 30 คน คือ ประมาณร้อยละ 44.0

ตาราง จ มูลค่าผลผลิต และมูลค่าเพิ่มของสถานประกอบการอุตสาหกรรมการผลิต จำแนกตามขนาดของสถานประกอบการและหมวดอุตสาหกรรม

ขนาดของสถานประกอบการ/ หมวดอุตสาหกรรม	คนทำงาน		ลูกจ้าง		มูลค่าเพิ่มต่อ มูลค่าผลผลิต (ร้อยละ)
	จำนวน	ร้อยละ	จำนวน	ร้อยละ	
รวม	3,030,078.8	100.0	1,054,142.7	100.0	34.8
ขนาดของสถานประกอบการ					
1 – 15 คน	1,158,703.5	38.2	540,125.7	51.2	46.6
16 – 25 คน	167,478.2	5.5	50,898.4	4.8	30.4
26 – 30 คน	45,595.5	1.5	20,059.2	1.9	44.0
31 – 50 คน	257,780.5	8.5	44,286.1	4.2	17.2
50 – 200 คน	1,141,516.4	37.7	281,334.6	26.7	24.6
มากกว่า 200 คน	D	D	D	D	D
หมวดอุตสาหกรรม					
การผลิตผลิตภัณฑ์อาหารและเครื่องดื่ม	1,884,250.3	62.3	616,157.4	58.7	32.7
การผลิตสิ่งทอ	25,708.1	0.9	14,433.9	1.4	56.1
การผลิตเครื่องแต่งกาย รวมทั้งการตกแต่งและซ่อมสักรีด	122,725.4	4.1	76,307.8	7.3	62.2
การฟอกและตกแต่งหนังฟอก รวมทั้งการผลิตกระเป๋าเดินทาง กระเป๋าถือ อานม้า เครื่องเทียมลาก และรองเท้า	D	D	D	D	D
การผลิตไม้และผลิตภัณฑ์จากไม้และไม้ก๊อกลง วนเฟอร์นิเจอร์ รวมทั้งการผลิตสิ่งของที่ทำจากฟางและวัสดุ	24,352.3	0.8	11,162.3	1.1	45.8
ถักสานอื่นๆ					
การผลิตกระดาษและผลิตภัณฑ์กระดาษ	238,427.5	7.9	100,428.8	9.6	42.1
การพิมพ์โฆษณา การพิมพ์ และการทำสำเนาสื่อบันทึก	4,312.3	0.1	1,838.6	0.2	42.6
การผลิตเคมีภัณฑ์และผลิตภัณฑ์เคมี	33,961.5	1.1	11,378.3	1.1	33.5
การผลิตผลิตภัณฑ์ยางและพลาสติก	193,435.3	6.4	7,687.4	0.7	4.0
การผลิตผลิตภัณฑ์จากแร่ โลหะ	185,166.0	6.1	68,516.7	6.5	37.0
การผลิตโลหะขั้นพื้นฐาน	D	D	D	D	D
การผลิตผลิตภัณฑ์ที่ทำจากโลหะประดิษฐ์ ยกเว้น					
เครื่องจักรและอุปกรณ์	37,674.7	1.2	21,156.4	2.0	56.2
การผลิตเครื่องจักรและอุปกรณ์ ซึ่งมีได้จัดประเภทไว้ในที่อื่น	61,765.9	2.0	24,764.4	2.4	40.1
การผลิตอุปกรณ์ที่ใช้ในทางการแพทย์ การวัดความถี่ขงและอุปกรณ์ที่ใช้ในทางทัศนศาสตร์ นาฬิกา					
การผลิตยานยนต์ รถพ่วงและรถกึ่งรถพ่วง	D	D	D	D	D
การผลิตเครื่องอุปกรณ์การขนส่งอื่นๆ	D	D	D	D	D
การผลิตเฟอร์นิเจอร์ รวมทั้งการผลิตซึ่งมิได้จัดประเภทไว้ในที่อื่น	210,683.3	7.0	95,270.3	9.1	45.2

2.2.6 มูลค่าผลผลิตเฉลี่ย

จากตาราง ฉ แสดงให้เห็นว่า สถานประกอบการอุตสาหกรรมการผลิตที่มีคนทำงานตั้งแต่ 1 คนขึ้นไป ในจังหวัดสุโขทัย มีมูลค่าผลผลิตเฉลี่ย ประมาณ 868 พันบาทต่อสถานประกอบการ และประมาณ 312,000 บาทต่อคนทำงาน เมื่อพิจารณาตามขนาดของสถานประกอบการ พบว่า สถานประกอบการที่มีคนทำงาน 51–200 คน มีมูลค่าผลผลิตเฉลี่ยต่อสถานประกอบการและต่อคนทำงานสูงสุดประมาณ 12,683,515 พันบาทต่อสถานประกอบการ และ 127,259,400 บาท ต่อคนทำงาน ในขณะที่สถานประกอบการขนาดเล็กที่มีคนทำงาน 1–15 คน มีมูลค่าผลผลิตเฉลี่ยต่อสถานประกอบการน้อยที่สุดคือ ประมาณ 337,800 บาท ส่วนสถานประกอบการที่มีมูลค่าผลผลิตเฉลี่ยต่อคนทำงานต่ำที่สุด มีคนทำงาน 26–30 คน หรือ 139,900 บาท ต่อคนทำงาน

2.2.7 มูลค่าเพิ่มเฉลี่ย

สำหรับมูลค่าเพิ่มเฉลี่ยต่อสถานประกอบการ และต่อคนทำงาน พบว่า มีมูลค่าเพิ่มเฉลี่ยต่อสถานประกอบการ ประมาณ 302,000 บาท และเฉลี่ยต่อคนทำงาน 108,500 บาท เมื่อพิจารณาตามขนาดของสถานประกอบการ พบว่า สถานประกอบการขนาดใหญ่ที่มีคนทำงาน 51–200 คน มีมูลค่าเพิ่มเฉลี่ยต่อสถานประกอบการและต่อคนทำงานสูงที่สุดเช่นเดียวกัน คือ ประมาณ 31.2 ล้านบาท และ 313,600 บาท ตามลำดับ ส่วนสถานประกอบการขนาดเล็กที่มีคนทำงาน 1–15 คน มีมูลค่าเพิ่มเฉลี่ยต่อสถานประกอบการน้อยที่สุด ประมาณ 157,500 บาท ส่วนสถานประกอบการที่มีมูลค่าเพิ่มเฉลี่ยต่อคนทำงานน้อยที่สุด ประมาณ 61,500 บาท มีคนทำงาน 26–30 คน

ตาราง ฉ มูลค่าผลผลิตและมูลค่าเพิ่มเฉลี่ยต่อสถานประกอบการ และต่อคนทำงาน จำแนกตามขนาดของสถานประกอบการ และหมวดอุตสาหกรรม

ขนาดของสถานประกอบการ/ หมวดอุตสาหกรรม	คนทำงาน		ลูกจ้าง	
	ต่อสถาน ประกอบการ	ต่อคนทำงาน	ต่อสถาน ประกอบการ	ต่อคนทำงาน
รวม	868.0	312.0	302.0	108.5
ขนาดของสถานประกอบการ				
1 – 15 คน	337.8	167.0	157.5	77.9
16 – 25 คน	5,402.5	275.0	1,641.9	83.6
26 – 30 คน	3,799.6	139.9	1,671.6	61.5
31 – 50 คน	42,963.4	1,182.5	7,381.0	203.1
50 – 200 คน	12,683,515.6	127,259.4	31,259.4	313.6
มากกว่า 200 คน	D	D	D	D

ตาราง จ มูลค่าผลิตผลและมูลค่าเพิ่มเฉลี่ยต่อสถานประกอบการ และต่อคนทำงาน จำแนกตามขนาดของสถานประกอบการ และหมวดอุตสาหกรรม (ต่อ)

ขนาดของสถานประกอบการ/ หมวดอุตสาหกรรม	คนทำงาน		ลูกจ้าง	
	ต่อสถาน ประกอบการ	ต่อคนทำงาน	ต่อสถาน ประกอบการ	ต่อคนทำงาน
หมวดอุตสาหกรรม				
การผลิตผลิตภัณฑ์อาหารและเครื่องดื่ม	252,919.5	71,427.2	82,705.7	23,357.0
การผลิตสิ่งทอ	5,021.1	3,545.9	2,819.1	1,990.9
การผลิตเครื่องแต่งกาย รวมทั้งการตกแต่งและซ่อม สีขนสัตว์	22,769.1	8,446.3	14,157.3	5,251.7
การฟอกและตกแต่งหนังฟอก รวมทั้งการผลิต กระเป๋าเดินทาง กระเป๋าถือ อานม้า เครื่องเทียม ลาก และรองเท้า	D	D	D	D
การผลิตไม้และผลิตภัณฑ์จากไม้และไม้ก๊อก ขกเว้นเฟอร์นิเจอร์ รวมทั้งการผลิตสิ่งของที่ทำจาก ฟางและวัสดุอีกสถานอื่นๆ	5,399.6	3,234.0	2,475.0	1,482.4
การผลิตกระดาษและผลิตภัณฑ์กระดาษ	4,768,550.0	74,045.8	2,008,576.0	31,189.1
การพิมพ์โฆษณา การพิมพ์ และการทำสำเนาสื่อ บันทึก	19,601.4	7,700.5	8,357.3	3,283.2
การผลิตเคมีภัณฑ์และผลิตภัณฑ์เคมี	485,164.3	42,989.2	162,547.1	14,402.9
การผลิตผลิตภัณฑ์ยางและพลาสติก	3,223,921.7	317,107.0	128,123.3	12,602.3
การผลิตผลิตภัณฑ์จากแร่โลหะ	39,481.0	13,797.8	14,609.1	5,105.6
การผลิตโลหะขั้นพื้นฐาน	D	D	D	D
การผลิตผลิตภัณฑ์ที่ทำจากโลหะประดิษฐ์ ขกเว้น เครื่องจักรและอุปกรณ์	24,786.0	10,795.0	13,918.7	6,062.0
การผลิตเครื่องจักรและอุปกรณ์ ซึ่งมีได้จัดประเภท ไว้ในที่อื่น	49,412.7	22,138.3	19,811.5	8,876.1
การผลิตอุปกรณ์ที่ใช้ในทางการแพทย์ การวัด ความเที่ยง และอุปกรณ์ที่ใช้ในทางทัศนศาสตร์ นาฬิกา	D	D	D	D
การผลิตยานยนต์ รถพ่วงและรถกึ่งรถพ่วง	D	D	D	D
การผลิตเครื่องอุปกรณ์การขนส่งอื่นๆ	D	D	D	D
การผลิตเฟอร์นิเจอร์ รวมทั้งการผลิตซึ่งมิได้จัด ประเภทไว้ในที่อื่น	46,818.5	13,085.9	21,171.2	5,917.4

ตารางสถิติ

ภาค 1 ข้อมูลทั่วไปของสถานประกอบการ

ตอนที่ 1 ข้อมูลทั่วไปของสถานประกอบการ
จำแนกตามอำเภอ

สารบัญตารางสถิติ

- ตอนที่ 1 ข้อมูลทั่วไปของสถานประกอบการ จำแนกตามอำเภอ
- ตาราง 1 จำนวนและร้อยละของสถานประกอบการอุตสาหกรรมการผลิต จำแนกตามรูปแบบการจัดตั้งตามกฎหมาย และอำเภอ
- ตาราง 2 จำนวนและร้อยละของสถานประกอบการอุตสาหกรรมการผลิต จำแนกตามรูปแบบการจัดตั้งทางเศรษฐกิจ และอำเภอ
- ตาราง 3 จำนวนและร้อยละของสถานประกอบการอุตสาหกรรมการผลิต จำแนกตามระยะเวลาในการดำเนินกิจการ และอำเภอ
- ตาราง 4 จำนวนและร้อยละของสถานประกอบการอุตสาหกรรมการผลิต จำแนกตามระยะเวลาการผลิตในปี 2549 และอำเภอ
- ตาราง 5 มูลค่าเงินลงทุนจดทะเบียน จำนวนและร้อยละของสถานประกอบการอุตสาหกรรมผลิต จำแนกตามมูลค่าทุนจดทะเบียน และอำเภอ
- ตาราง 6 มูลค่าเงินลงทุนที่ต่างประเทศร่วมลงทุนหรือถือหุ้น จำนวนและร้อยละของสถานประกอบการอุตสาหกรรมการผลิต จำแนกตามสัดส่วนของการร่วมลงทุนหรือถือหุ้นของต่างประเทศ และอำเภอ
- ตาราง 7 จำนวนและร้อยละของสถานประกอบการอุตสาหกรรมการผลิตที่ต่างประเทศร่วมลงทุน จำแนกตามประเทศร่วมลงทุนหรือถือหุ้นมากที่สุดเป็นอันดับหนึ่ง และอำเภอ
- ตาราง 7.1 จำนวนและร้อยละของสถานประกอบการอุตสาหกรรมการผลิตที่ต่างประเทศร่วมลงทุน จำแนกตามประเทศร่วมลงทุนหรือถือหุ้นมากที่สุดเป็นอันดับสอง และอำเภอ
- ตาราง 7.2 จำนวนและร้อยละของสถานประกอบการอุตสาหกรรมการผลิตที่ต่างประเทศร่วมลงทุน จำแนกตามประเทศร่วมลงทุนหรือถือหุ้นมากที่สุดเป็นอันดับสาม และอำเภอ
- ตาราง 8 จำนวนและร้อยละของสถานประกอบการอุตสาหกรรมการผลิต จำแนกตามการส่งเสริมการลงทุน จากสำนักงานคณะกรรมการส่งเสริมการลงทุน และอำเภอ
- ตาราง 9 มูลค่าการส่งออกจำนวนและร้อยละของสถานประกอบการอุตสาหกรรมการผลิต จำแนกตามร้อยละของการส่งออกผลผลิตออกไปจำหน่ายต่างประเทศ และอำเภอ
- ตาราง 10 จำนวนและร้อยละของสถานประกอบการอุตสาหกรรมการผลิต จำแนกตามประเทศที่มีการส่งผลผลิตไปจำหน่าย และอำเภอ
- ตาราง 11 มูลค่าการใช้วัตถุดิบหรือวัสดุประกอบการผลิตที่มาจากต่างประเทศ จำนวนและร้อยละของสถานประกอบการอุตสาหกรรมการผลิต จำแนกตามการใช้วัตถุดิบฯ และอำเภอ
- ตาราง 12 จำนวนและร้อยละของสถานประกอบการอุตสาหกรรมการผลิต จำแนกตามอัตราการใช้กำลังการผลิตต่อปี 2549 และอำเภอ

ตาราง 1 จำนวนและร้อยละของสถานประกอบการอุตสาหกรรมผลิต จัดแนกตามรูปแบบการจัดตั้งตามกฎหมาย และอำเภอ

TABLE 1 NUMBER AND PERCENTAGE OF MANUFACTURING ESTABLISHMENTS BY FORM OF LEGAL ORGANIZATION AND AMPHOE

อำเภอ	จำนวนสถาน-ประกอบกร		ส่วนบุคคล		ห้างหุ้นส่วนสามัญ		บริษัทจำกัด		ส่วนราชการ		สหกรณ์		อื่น ๆ		
	Individual proprietor		Juristic partnership		Company limited, public company limited		Government, state-enterprise		Cooperatives		Others		Amphoe		
	จำนวน	ร้อยละ	จำนวน	ร้อยละ	จำนวน	ร้อยละ	จำนวน	ร้อยละ	จำนวน	ร้อยละ	จำนวน	ร้อยละ	จำนวน	ร้อยละ	
Number	%	Number	%	Number	%	Number	%	Number	%	Number	%	Number	%	Number	%
รวม	3,491	100.0	3,386	97.0	30	0.8	13	0.4	2	0.1	2	0.1	59	1.7	Total
เมืองสุโขทัย	733	100.0	698	95.2	12	1.7	3	0.4	1	0.1	-	-	19	2.6	Mueang Sukhothai
บ้านด่านลานหอย	212	100.0	207	97.7	1	0.5	-	-	-	-	-	-	4	1.9	Ban Dan Lan Hoi
คีรีมาศ	813	100.0	808	99.4	4	0.5	-	-	-	-	-	-	1	0.1	Khiri Mat
กงไกรลาศ	219	100.0	212	96.7	2	0.7	-	-	-	-	-	-	6	2.6	Kong Kraiat
ศรีสัชนาลัย	661	100.0	657	99.3	1	0.2	-	-	-	-	1	0.2	2	0.3	Si Satchanalai
ศรีสำโรง	223	100.0	209	94.0	8	3.4	2	0.9	-	-	-	-	4	1.7	Si Samrong
สวรรคโลก	274	100.0	263	96.0	1	0.4	7	2.6	1	0.4	-	-	2	0.7	Sawankhalok
ศรีนคร	81	100.0	67	82.0	1	1.2	1	1.2	-	-	1	1.2	12	14.4	Si Nakhon
ทุ่งเสลี่ยม	274	100.0	265	96.8	-	-	-	-	-	-	-	-	9	3.2	Thung Saliam

ที่มา : สำมะโนอุตสาหกรรม พ.ศ.2550 จังหวัดสุโขทัย สำนักงานสถิติแห่งชาติ กระทรวงเทคโนโลยีสารสนเทศและการสื่อสาร

Source : The 2007 Industrial Census, Sukhothai Province, National Statistical Office, Ministry of Information and Communication Technology

ตาราง 2 จำนวนและร้อยละของสถานประกอบการอุตสาหกรรมผลิต จำแนกตามรูปแบบการจัดตั้งทางเศรษฐกิจ และอำเภอ

TABLE 2 NUMBER AND PERCENTAGE OF MANUFACTURING ESTABLISHMENTS BY FORM OF ECONOMIC ORGANIZATION AND AMPHOE

อำเภอ	จำนวนสถานประกอบการ		สำนักงานเดี่ยว		สำนักงานใหญ่		สำนักงานสาขา		Amphoe
	Number of establishments		Single unit		Head office		Branch		
	จำนวน	ร้อยละ	จำนวน	ร้อยละ	จำนวน	ร้อยละ	จำนวน	ร้อยละ	
	Number	%	Number	%	Number	%	Number	%	
รวม	3,491	100.0	3,480	99.7	6	0.2	6	0.2	Total
เมืองสุโขทัย	733	100.0	730	99.5	3	0.4	1	0.1	Mueang Sukhothai
บ้านด่านลานหอย	212	100.0	212	100.0	-	-	-	-	Ban Dan Lan Hoi
คีรีมาศ	813	100.0	813	100.0	-	-	-	-	Khiri Mat
กงไกรลาศ	219	100.0	219	100.0	-	-	-	-	Kong Krailat
ศรีสำชนาลัย	661	100.0	660	99.9	1	0.2	-	-	Si Satchanalai
ศรีสำโรง	223	100.0	219	98.4	-	-	4	1.6	Si Samrong
สวรรคโลก	274	100.0	272	99.3	2	0.7	-	-	Sawankhalok
ศรีนคร	81	100.0	80	98.8	-	-	1	1.2	Si Nakhon
ทุ่งเสลี่ยม	274	100.0	274	100.0	-	-	-	-	Thung Saliam

ที่มา : สำมะโนอุตสาหกรรม พ.ศ.2550 จังหวัดสุโขทัย สำนักงานสถิติแห่งชาติ กระทรวงเทคโนโลยีสารสนเทศและการสื่อสาร

Source : The 2007 Industrial Census, Sukhothai Province, National Statistical Office, Ministry of Information and Communication Technology

ตาราง 3 จำนวนและร้อยละของสถานประกอบการอุตสาหกรรมผลิตจำแนกตามระยะเวลาในการดำเนินงาน และอำเภอ

TABLE 3 NUMBER AND PERCENTAGE OF MANUFACTURING ESTABLISHMENTS BY PERIOD OF OPERATION AND AMPHOE

อำเภอ	จำนวนสถานประกอบการ												Amphoe
	ระยะเวลาในการดำเนินงาน (ปี) Period of operation (Year)												
	< 5		5 - 9		10 - 19		20 - 29		≥ 30		จำนวน	ร้อยละ	
จำนวน	ร้อยละ	จำนวน	ร้อยละ	จำนวน	ร้อยละ	จำนวน	ร้อยละ	จำนวน	ร้อยละ	Number			%
รวม	3,491	100.0	935	26.8	907	26.0	1,051	30.1	393	11.3	205	5.9	Total
เมืองสุโขทัย	733	100.0	135	18.4	177	24.2	276	37.7	132	18.0	13	1.8	Mueang Sukhothai
บ้านด่านลานหอย	212	100.0	41	19.2	81	38.0	43	20.1	48	22.8	-	-	Ban Dan Lan Hoi
คีรีมาศ	813	100.0	327	40.3	188	23.1	222	27.3	48	5.9	28	3.5	Khiri Mat
กงไกรลาศ	219	100.0	29	13.0	74	33.9	74	33.8	30	13.8	12	5.5	Kong Krailat
ศรีสำริด	661	100.0	156	23.6	178	26.9	192	29.1	41	6.2	94	14.2	Si Satchanalai
ศรีสำโรง	223	100.0	50	22.5	67	30.2	85	38.4	1	0.5	19	8.6	Si Samrong
สวรรคโลก	274	100.0	72	26.2	42	15.4	76	27.7	52	19.1	32	11.6	Sawankhalok
ศรีนคร	81	100.0	15	19.0	32	39.8	23	28.3	4	4.7	7	8.2	Si Nakhon
ทุ่งเสลี่ยม	274	100.0	110	40.2	67	24.4	60	22.0	37	13.3	-	-	Thung Saliam

ที่มา : สำมะโนอุตสาหกรรม พ.ศ.2550 จังหวัดสุโขทัย สำนักงานสถิติแห่งชาติ กระทรวงเทคโนโลยีสารสนเทศและการสื่อสาร

Source : The 2007 Industrial Census, Sukhothai Province, National Statistical Office, Ministry of Information and Communication Technology

ตาราง 4 จำนวนและร้อยละของสถานประกอบการอุตสาหกรรมผลิต จำนวนตามระยะเวลาการผลิตในปี 2549 และอำเภอ

TABLE 4 NUMBER AND PERCENTAGE OF MANUFACTURING ESTABLISHMENTS BY PERIOD OF OPERATION IN 2006 AND AMPHOE

อำเภอ	จำนวนสถานประกอบการ		ระยะเวลาการผลิต Period of operation in 2006												Amphoe
	Number of establishments		เดือน Months						ชั่วโมง Hours per day						
	จำนวน Number	ร้อยละ %	< 3	3 - 6	7 - 9	10 - 12	< 8	8 - 10	> 10	จำนวน Number	ร้อยละ %	จำนวน Number	ร้อยละ %	จำนวน Number	
รวม	3,491	100.0	62	1.8	231	6.6	2,778	79.6	1,076	30.8	2,263	64.8	152	4.4	Total
เมืองสุโขทัย	733	100.0	18	2.5	33	4.5	548	74.7	263	35.9	365	49.7	105	14.4	Mueang Sukhothai
บ้านด่านลานหอย	212	100.0	24	11.2	82	38.7	105	49.6	99	46.5	114	53.6	-	-	Ban Dan Lan Hoi
คีรีมาศ	813	100.0	10	1.2	72	8.8	576	70.8	279	34.3	534	65.7	-	-	Khiri Mat
กงไกรลาศ	219	100.0	-	-	4	1.8	209	95.2	26	12.0	193	88.0	-	-	Kong Krailat
ศรีสัชนาลัย	661	100.0	2	0.3	9	1.3	616	93.1	80	12.2	581	87.9	-	-	Si-Satchanalai
ศรีสำโรง	223	100.0	8	3.7	14	6.3	170	76.5	91	41.1	131	59.0	-	-	Si-Samrong
สวรรคโลก	274	100.0	-	-	5	1.7	256	93.4	128	46.7	145	53.0	1	0.4	Sawankhalok
ศรีนคร	81	100.0	-	-	4	4.9	77	95.1	29	36.0	52	64.0	-	-	Si-Nakhon
ทุ่งเสลี่ยม	274	100.0	-	-	9	3.2	222	80.8	79	29.0	149	54.3	46	16.8	Thung Saliam

ที่มา : สำมะโนอุตสาหกรรม พ.ศ.2550 จังหวัดสุโขทัย สำนักงานสถิติแห่งชาติ กระทรวงเทคโนโลยีสารสนเทศและการสื่อสาร

Source : The 2007 Industrial Census, Sukhothai Province, National Statistical Office, Ministry of Information and Communication Technology

ตาราง 5 มูลค่าเงินลงทุนจดทะเบียน จำนวนและร้อยละของสถานประกอบการอุตสาหกรรมผลิต จำนวนตามมูลค่าทุนจดทะเบียน และอำเภอ
 TABLE 5 VALUE OF REGISTERED CAPITAL, NUMBER AND PERCENTAGE OF MANUFACTURING ESTABLISHMENTS BY VALUE OF REGISTERED CAPITAL AND AMPHOC

อำเภอ	จำนวนสถานประกอบการ				ไม่มีทุนจดทะเบียน				มูลค่าทุนจดทะเบียน (ล้านบาท) Registered capital (Million baht)								มูลค่าเงินลงทุนจดทะเบียน Value of registered capital	Amphoc
	Number of establishments		No value of registered capital		รวม Total		< 1		1 - 9		10 - 49		50 - 99		≥ 100			
	จำนวน	ร้อยละ %	จำนวน	ร้อยละ %	จำนวน	ร้อยละ %	จำนวน	ร้อยละ %	จำนวน	ร้อยละ %	จำนวน	ร้อยละ %	จำนวน	ร้อยละ %	จำนวน	ร้อยละ %		
รวม	3,491	100.0	3,452	98.9	39	1.1	17	44.0	16	41.5	5	11.9	1	2.6	-	-	251,365,000	Total
เมืองสุโขทัย	733	100.0	718	97.9	15	2.1	7	43.1	6	39.7	3	17.2	-	-	-	-	90,645,000	Mueang Sukhothai
บ้านด่านลานหอย	212	100.0	211	99.5	1	0.5	1	100.0	-	-	-	-	-	-	-	-	500,000	Ban Dan Lan Hoi
ศรีมัท	813	100.0	809	99.5	4	0.5	2	50.0	2	50.0	-	-	-	-	-	-	3,200,000	Khiri Mat
กงไกรลาศ	219	100.0	218	99.3	2	0.7	2	100.0	-	-	-	-	-	-	-	-	150,000	Kong Krailat
ศรีสัชชนาลัย	661	100.0	660	99.9	1	0.2	-	-	1	100.0	-	-	-	-	-	-	2,000,000	Si Satchanalai
ศรีสำโรง	223	100.0	217	97.3	6	2.7	4	66.7	2	33.3	-	-	-	-	-	-	6,620,000	Si Samrong
สวรรคโลก	274	100.0	266	97.1	8	2.9	1	12.5	4	50.0	2	25.0	1	12.5	-	-	143750000	Sawankhalok
ศรีนคร	81	100.0	79	97.5	2	2.5	1	50.0	1	50.0	-	-	-	-	-	-	4,500,000	Si Nakhon
ทุ่งสลิยม	274	100.0	274	100.0	-	-	-	-	-	-	-	-	-	-	-	-	-	Thung Saliyam

ที่มา : สำมะโนอุตสาหกรรม พ.ศ.2550 จังหวัดสุโขทัย สำนักงานสถิติแห่งชาติ กระทรวงเทคโนโลยีสารสนเทศและการสื่อสาร

Source : The 2007 Industrial Census, Sukhothai Province, National Statistical Office, Ministry of Information and Communication Technology

ตาราง 6 มูลค่าเงินลงทุนที่ต่างประเทศร่วมลงทุนหรือถือหุ้น จำนวนและร้อยละของสถานประกอบการอุตสาหกรรมการผลิต จำนวนตามสัดส่วนของการร่วมลงทุนหรือถือหุ้นของต่างประเทศ และอำเภอ

TABLE 6 VALUE OF FOREIGN INVESTMENT OR SHARE HOLDING, NUMBER AND PERCENTAGE OF MANUFACTURING ESTABLISHMENTS BY PROPORTION OF FOREIGN INVESTMENT OR SHARE HOLDING AND AMPHOE

อำเภอ	จำนวนสถาน- ประกอบการ			ไม่มีต่างประเทศ ร่วมลงทุนหรือถือหุ้น			สัดส่วนของการร่วมลงทุนหรือถือหุ้น						มูลค่าเงินลงทุนที่ต่างประเทศ มาร่วมลงทุนหรือถือหุ้น	
	จำนวน Number	ร้อยละ %	จำนวน Number	รวม Total		< 10%		10 - 50%		> 50%		Value of foreign investment or share holding	Amphoe	
				จำนวน Number	ร้อยละ %	จำนวน Number	ร้อยละ %	จำนวน Number	ร้อยละ %	จำนวน Number	ร้อยละ %			
รวม	3,491	100.0	3,490	1	0.0	-	-	-	-	1	100.0	...	Total	
เมืองสุโขทัย	733	100.0	733	100.0	-	-	-	-	-	-	-	-	Mueang Sukhothai	
บ้านด่านลานหอย	212	100.0	212	100.0	-	-	-	-	-	-	-	-	Ban Dan Lan Hoi	
คีรีมาศ	813	100.0	813	100.0	-	-	-	-	-	-	-	-	Khiri Mat	
กงไกรลาศ	219	100.0	219	100.0	-	-	-	-	-	-	-	-	Kong Krailat	
ศรีสัชนาลัย	661	100.0	661	100.0	-	-	-	-	-	-	-	-	Si Satchanalai	
ศรีสำโรง	223	100.0	222	99.6	1	0.5	-	-	-	1	100.0	...	Si Samrong	
สวรรคโลก	274	100.0	274	100.0	-	-	-	-	-	-	-	-	Sawankhalok	
ศรีนคร	81	100.0	81	100.0	-	-	-	-	-	-	-	-	Si Nakhon	
ทุ่งเสลี่ยม	274	100.0	274	100.0	-	-	-	-	-	-	-	-	Thung Saliam	

หมายเหตุ :... ยังไม่มีข้อมูล

Note :... Data not available

ที่มา : สำนักสถิติอุตสาหกรรม พ.ศ.2550 จังหวัดสุโขทัย สำนักงานสถิติแห่งชาติ กระทรวงเทคโนโลยีสารสนเทศและการสื่อสาร

Source : The 2007 Industrial Census, Sukhothai Province, National Statistical Office, Ministry of Information and Communication Technology

ตาราง 7 จำนวนและร้อยละของสถานประกอบการอุตสาหกรรมผลิตที่ต่างประเภทร่วมลงทุน จำนวนตามประเทศร่วมลงทุนหรือถือหุ้นมากที่สุดเป็นอันดับหนึ่ง และอำเภอ

TABLE 7 NUMBER AND PERCENTAGE OF MANUFACTURING ESTABLISHMENTS WITH FOREIGN INVESTMENT BY THE FIRST COUNTRY WITH HIGHEST SHARE HOLDING AND AMPHOE

อำเภอ	จำนวนสถานประกอบการ		ไม่มีการลงทุนจากต่างประเทศ		มีการลงทุนจากต่างประเทศ		ประเทศร่วมลงทุนหรือถือหุ้นมากที่สุดเป็นอันดับหนึ่ง						ประเทศอื่น ๆ				
	Number of establishments		No foreign investment		With foreign's investment		Korea		Japan		China		Country in Europe		Other countries		
	จำนวน	ร้อยละ %	จำนวน	ร้อยละ %	จำนวน	ร้อยละ %	จำนวน	ร้อยละ %	จำนวน	ร้อยละ %	จำนวน	ร้อยละ %	จำนวน	ร้อยละ %	จำนวน	ร้อยละ %	
รวม	3,491	100.0	3,490	100.0	1	0.0	-	-	1	100.0	-	-	-	-	-	-	Total
เมืองสุโขทัย	733	100.0	733	100.0	-	-	-	-	-	-	-	-	-	-	-	-	Mueang Sukhothai
บ้านด่านลานหอย	212	100.0	212	100.0	-	-	-	-	-	-	-	-	-	-	-	-	Ban Dan Lan Hoi
คีรีมาศ	813	100.0	813	100.0	-	-	-	-	-	-	-	-	-	-	-	-	Khiri Mat
กงไกรลาส	219	100.0	219	100.0	-	-	-	-	-	-	-	-	-	-	-	-	Kong Krailat
ศรีสัชนาลัย	661	100.0	661	100.0	-	-	-	-	-	-	-	-	-	-	-	-	Si Satchanalai
ศรีสำโรง	223	100.0	222	99.6	1	0.5	-	-	1	100.0	-	-	-	-	-	-	Si Samrong
สวรรคโลก	274	100.0	274	100.0	-	-	-	-	-	-	-	-	-	-	-	-	Sawankhalok
ศรีนคร	81	100.0	81	100.0	-	-	-	-	-	-	-	-	-	-	-	-	Si Nakhon
ทุ่งเสลี่ยม	274	100.0	274	100.0	-	-	-	-	-	-	-	-	-	-	-	-	Thung Saliam

ที่มา : สำมะโนอุตสาหกรรม พ.ศ.2550 จังหวัดสุโขทัย สำนักงานสถิติแห่งชาติ กระทรวงเทคโนโลยีสารสนเทศและการสื่อสาร

Source : The 2007 Industrial Census, Sukhothai Province, National Statistical Office, Ministry of Information and Communication Technology

ตาราง 7.1 จำนวนและร้อยละของสถานประกอบการอุตสาหกรรมผลิตที่ต่างประเทศร่วมลงทุน จำนวนตามประเทศร่วมลงทุนหรือถือหุ้นมากที่สุดเป็นอันดับสอง และอำเภอ

TABLE 7.1 NUMBER AND PERCENTAGE OF MANUFACTURING ESTABLISHMENTS WITH FOREIGN INVESTMENT BY THE SECOND COUNTRY WITH HIGHEST SHARE HOLDING AND AMPHOE

อำเภอ	จำนวนสถานประกอบการ		ไม่มีการลงทุนจาก		มีการลงทุนจาก		มีการลงทุนจาก		ประเทศร่วมลงทุนหรือถือหุ้นมากที่สุดเป็นอันดับสอง		The second country with highest share holding		Amphoe		
	Number of establishments		ต่างประเทศ		ต่างประเทศ		ต่างประเทศ		เกาหลี		ประเทศในยุโรป			ประเทศอื่นๆ	
	จำนวน	ร้อยละ	จำนวน	ร้อยละ	จำนวน	ร้อยละ	จำนวน	ร้อยละ	จำนวน	ร้อยละ	จำนวน	ร้อยละ		จำนวน	ร้อยละ
รวม	3,491	100.0	3,490	100.0	1	0.0	-	-	-	-	-	-	1	100.0	Total
เมืองสุโขทัย	733	100.0	733	100.0	-	-	-	-	-	-	-	-	-	-	Mueang Sukhothai
บ้านด่านลานหอย	212	100.0	212	100.0	-	-	-	-	-	-	-	-	-	-	Ban Dan Lan Hoi
คีรีมาศ	813	100.0	813	100.0	-	-	-	-	-	-	-	-	-	-	Khiri Mat
กงไกรลาส	219	100.0	219	100.0	-	-	-	-	-	-	-	-	-	-	Kong Krailat
ศรีสัชนาลัย	661	100.0	661	100.0	-	-	-	-	-	-	-	-	-	-	Si Satchanalai
ศรีสำโรง	223	100.0	222	99.6	1	0.5	-	-	-	-	-	-	1	100.0	Si Samrong
สวรรคโลก	274	100.0	274	100.0	-	-	-	-	-	-	-	-	-	-	Sawankhalok
ศรีนคร	81	100.0	81	100.0	-	-	-	-	-	-	-	-	-	-	Si Nakhon
ทุ่งเสลี่ยม	274	100.0	274	100.0	-	-	-	-	-	-	-	-	-	-	Thung Saliam

ที่มา : สำมะโนอุตสาหกรรม พ.ศ.2550 จังหวัดสุโขทัย สำนักงานสถิติแห่งชาติ กระทรวงเทคโนโลยีสารสนเทศและการสื่อสาร

Source : The 2007 Industrial Census, Sukhothai Province, National Statistical Office, Ministry of Information and Communication Technology

ตาราง 7.2 จำนวนและร้อยละของสถานประกอบการอุตสาหกรรมผลิตที่ต่างประเทศร่วมลงทุนหรือถือหุ้นมากที่สุดเป็นอันดับสาม และอำเภอ
 TABLE 7.2 NUMBER AND PERCENTAGE OF MANUFACTURING ESTABLISHMENTS WITH FOREIGN INVESTMENT BY THE THIRD COUNTRY WITH HIGHEST SHARE HOLDING AND AMPHOE

อำเภอ	จำนวนสถานประกอบการ		ไม่มีการลงทุนจากต่างประเทศ		มีการลงทุนจากต่างประเทศ		มีการลงทุนจากต่างประเทศ		ประเทศร่วมลงทุนหรือถือหุ้นมากที่สุดเป็นอันดับสาม		ประเทศอื่น ๆ		Amphoe	
	Number of establishments		No foreign's investment		With foreign's investment		Korea		China		Other countries			
	จำนวน	ร้อยละ	จำนวน	ร้อยละ	จำนวน	ร้อยละ	จำนวน	ร้อยละ	จำนวน	ร้อยละ	จำนวน	ร้อยละ		
รวม	3,491	100.0	3,490	100.0	1	0.0	-	-	-	-	-	1	100.0	Total
เมืองสุโขทัย	733	100.0	733	100.0	-	-	-	-	-	-	-	-	-	Mueang Sukhothai
บ้านด่านลานทอย	212	100.0	212	100.0	-	-	-	-	-	-	-	-	-	Ban Dan Lan Hoi
คีรีมาศ	813	100.0	813	100.0	-	-	-	-	-	-	-	-	-	Khiri Mat
กงไกรลาศ	219	100.0	219	100.0	-	-	-	-	-	-	-	-	-	Kong Krailat
ศรีสำริด	661	100.0	661	100.0	-	-	-	-	-	-	-	-	-	Si Sachanalai
ศรีสำโรง	223	100.0	222	99.6	1	0.5	-	-	-	-	-	1	100.0	Si Samrong
สวรรคโลก	274	100.0	274	100.0	-	-	-	-	-	-	-	-	-	Sawankhalok
ศรีนคร	81	100.0	81	100.0	-	-	-	-	-	-	-	-	-	Si Nakhon
ทุ่งเสลี่ยม	274	100.0	274	100.0	-	-	-	-	-	-	-	-	-	Thung Saliam

ที่มา : สำมะโนอุตสาหกรรม พ.ศ.2550 จังหวัดสุโขทัย สำนักงานสถิติแห่งชาติ กระทรวงเทคโนโลยีสารสนเทศและการสื่อสาร

Source : The 2007 Industrial Census, Sukhothai Province, National Statistical Office, Ministry of Information and Communication Technology

ตาราง 8 จำนวนและร้อยละของสถานประกอบการผลิต จำแนกตามการส่งเสริมการลงทุน จากสำนักงานคณะกรรมการส่งเสริมการลงทุน และอำเภอ

TABLE 8 NUMBER AND PERCENTAGE OF MANUFACTURING ESTABLISHMENTS BY INVESTMENT PROMOTION FROM BOARD OF INVESTMENT (BOI) AND AMPHOE

อำเภอ	จำนวนสถานประกอบการ		การส่งเสริมการลงทุนจากสำนักงานคณะกรรมการส่งเสริมการลงทุน				Amphoe
	Number of establishments		Investment promotion from board of investment (BOI)				
	จำนวน Number	ร้อยละ %	จำนวน Number	ร้อยละ %	จำนวน Number	ร้อยละ %	
			ไม่มี (No)	มี (Yes)			
รวม	3,491	100.0	3,488	99.9	3	0.1	Total
เมืองสุโขทัย	733	100.0	732	99.9	1	0.1	Mueang Sukhothai
บ้านด่านลานหอย	212	100.0	212	100.0	-	-	Ban Dan Lan Hoi
คีรีมาศ	813	100.0	813	100.0	-	-	Khiri Mat
กงไกรลาศ	219	100.0	219	100.0	-	-	Kong Krailat
ศรีสัชนาลัย	661	100.0	661	100.0	-	-	Si Satchanalai
ศรีสำโรง	223	100.0	223	100.0	-	-	Si Samrong
สวรรคโลก	274	100.0	272	99.3	2	0.7	Sawankhalok
ศรีนคร	81	100.0	81	100.0	-	-	Si Nakhon
ทุ่งเสลี่ยม	274	100.0	274	100.0	-	-	Thung Saliam

ที่มา : สำมะโนอุตสาหกรรม พ.ศ.2550 จังหวัดสุโขทัย สำนักงานสถิติแห่งชาติ กระทรวงเทคโนโลยีสารสนเทศและการสื่อสาร

Source : The 2007 Industrial Census, Sukhothai Province, National Statistical Office, Ministry of Information and Communication Technology

ตาราง 9 มูลค่าการส่งออก จำนวนและร้อยละของสถานประกอบการอุตสาหกรรมผลิต จำนวนตามร้อยละของการส่งออกผลิตภัณฑ์ไปจำหน่ายต่างประเทศ และอำเภอ
TABLE 9 VALUE OF EXPORT, NUMBER AND PERCENTAGE OF MANUFACTURING ESTABLISHMENTS BY PERCENTAGE OF EXPORT AND AMPHOE

อำเภอ	จำนวนสถานประกอบการ		ไม่มีการส่งออก		ร้อยละการส่งออก										มูลค่าการส่งออก Value of export	Amphoe		
	Number of establishments		No export		< 10		10 - 19		20 - 89		90 - 99		100					
	จำนวน Number	ร้อยละ %	จำนวน Number	ร้อยละ %	จำนวน Number	ร้อยละ %	จำนวน Number	ร้อยละ %	จำนวน Number	ร้อยละ %	จำนวน Number	ร้อยละ %	จำนวน Number	ร้อยละ %				
รวม	3,491	100.0	3,488	99.9	3	0.1	-	-	1	33.3	-	-	2	66.7	-	-	189,424,291	Total
เมืองสุโขทัย	733	100.0	732	99.9	1	0.1	-	-	1	100.0	-	-	-	-	-	-	75,000	Mueang Sukhothai
บ้านด่านลานหอย	212	100.0	212	100.0	-	-	-	-	-	-	-	-	-	-	-	-	-	Ban Dan Lan Hoi
คีรีมาศ	813	100.0	813	100.0	-	-	-	-	-	-	-	-	-	-	-	-	-	Khiri Mat
กงไกรลาส	219	100.0	219	100.0	-	-	-	-	-	-	-	-	-	-	-	-	-	Kong Krailat
ศรีสัชชนาลัย	661	100.0	661	100.0	-	-	-	-	-	-	-	-	-	-	-	-	-	Si Satchanalai
ศรีสำโรง	223	100.0	223	100.0	-	-	-	-	-	-	-	-	-	-	-	-	-	Si Samrong
สวรรคโลก	274	100.0	272	99.3	2	0.7	-	-	-	-	-	-	2	100.0	-	-	189,349,291	Sawankhalok
ศรีนคร	81	100.0	81	100.0	-	-	-	-	-	-	-	-	-	-	-	-	-	Si Nakhon
ทุ่งเสลี่ยม	274	100.0	274	100.0	-	-	-	-	-	-	-	-	-	-	-	-	-	Thung Saliam

ที่มา : สำนักอุตสาหกรรมการผลิต จังหวัดสุโขทัย สำนักงานสถิติแห่งชาติ กระทรวงเทคโนโลยีสารสนเทศและการสื่อสาร
 Source : The 2007 Industrial Census, Sukhothai Province, National Statistical Office, Ministry of Information and Communication Technology

ตาราง 10 จำนวนและร้อยละของสถานประกอบการอุตสาหกรรมผลิต จำนวนตามประเทศที่มีการส่งผลิตภัณฑ์ไปจำหน่าย และอำเภอ

TABLE 10 NUMBER AND PERCENTAGE OF MANUFACTURING ESTABLISHMENTS BY EXPORTED COUNTRY OF PRODUCT AND AMPHOE

อำเภอ	จำนวนสถานประกอบการ			ไม่มีการส่งออก			มีการส่งออก			ประเทศที่ส่งออก Exported country										
	Number of establishments		ร้อยละ %	No export		ร้อยละ %	Export		ร้อยละ %	ญี่ปุ่น Japan		เกาหลี Korea		จีน China		ประเทศในยุโรป Country in Europe		ประเทศอื่นๆ Other countries		
	จำนวน Number	ร้อยละ %		จำนวน Number	ร้อยละ %		จำนวน Number	ร้อยละ %		จำนวน Number	ร้อยละ %	จำนวน Number	ร้อยละ %	จำนวน Number	ร้อยละ %	จำนวน Number	ร้อยละ %	จำนวน Number	ร้อยละ %	
รวม	3,491	100.0	3,488	99.9	3	0.1	-	-	-	-	-	-	-	-	-	-	-	3	100.0	Total
เมืองสุโขทัย	733	100.0	732	99.9	1	0.1	-	-	-	-	-	-	-	-	-	-	-	1	100.0	Mueang Sukhothai
บ้านด่านลานหอย	212	100.0	212	100.0	-	-	-	-	-	-	-	-	-	-	-	-	-	-	-	Ban Dan Lan Hoi
คีรีมาศ	813	100.0	813	100.0	-	-	-	-	-	-	-	-	-	-	-	-	-	-	-	Khiri Mat
กงไกรลาส	219	100.0	219	100.0	-	-	-	-	-	-	-	-	-	-	-	-	-	-	-	Kong Krailat
ศรีสัชนาลัย	661	100.0	661	100.0	-	-	-	-	-	-	-	-	-	-	-	-	-	-	-	Si Satchanalai
ศรีสำโรง	223	100.0	223	100.0	-	-	-	-	-	-	-	-	-	-	-	-	-	-	-	Si Samrong
สวรรคโลก	274	100.0	272	99.3	2	0.7	-	-	-	-	-	-	-	-	-	-	-	2	100.0	Sawankhalok
ศรีนคร	81	100.0	81	100.0	-	-	-	-	-	-	-	-	-	-	-	-	-	-	-	Si Nakhon
ทุ่งเสลี่ยม	274	100.0	274	100.0	-	-	-	-	-	-	-	-	-	-	-	-	-	-	-	Thung Saliam

ที่มา : สำมะโนอุตสาหกรรม พ.ศ.2550 จังหวัดสุโขทัย สำนักงานสถิติแห่งชาติ กระทรวงเทคโนโลยีสารสนเทศและการสื่อสาร

Source : The 2007 Industrial Census, Sukhothai Province, National Statistical Office, Ministry of Information and Communication Technology

ตาราง 11 มูลค่าการใช้วัตถุดิบหรือวัสดุประกอบการผลิตที่มีจากต่างประเทศ จำนวนและร้อยละของสถานประกอบการอุตสาหกรรมผลิต จำนวนตามการใช้วัตถุดิบฯ และอำเภอ
 TABLE 11 VALUE OF IMPORTED MATERIALS AND COMPONENTS, NUMBER AND PERCENTAGE OF MANUFACTURING ESTABLISHMENTS BY USE OF IMPORTED MATERIALS AND COMPONENTS AND AMPHOE

อำเภอ	จำนวนสถานประกอบการ		ร้อยละของวัตถุดิบหรือวัสดุประกอบที่มีจากต่างประเทศ Percentage of use of imported materials and components										มูลค่าการใช้วัตถุดิบฯ							
	ไม่มีการใช้		รวม		< 10		10 - 19		20 - 69		70 - 79		80 - 89		90 - 99		100			
	จำนวน	ร้อยละ	จำนวน	ร้อยละ	จำนวน	ร้อยละ	จำนวน	ร้อยละ	จำนวน	ร้อยละ	จำนวน	ร้อยละ	จำนวน	ร้อยละ	จำนวน	ร้อยละ	จำนวน	ร้อยละ	Value of imported materials and components	Amphoe
รวม	3,491	100.0	3,487	99.9	4	0.1	1	25.0	1	25.0	1	25.0	1	25.0	1	25.0	1	25.0	675,190,921	Total
เมืองสุโขทัย	733	100.0	732	99.9	1	0.1	-	-	-	-	1	100.0	-	-	-	-	-	-	1,400,000	Mueang Sukhothai
บ้านด่านลานหอย	212	100.0	212	100.0	-	-	-	-	-	-	-	-	-	-	-	-	-	-	-	Ban Dan Lan Hoi
คีรีมาศ	813	100.0	813	100.0	-	-	-	-	-	-	-	-	-	-	-	-	-	-	-	Khiri Mat
กงไกรลาส	219	100.0	219	100.0	-	-	-	-	-	-	-	-	-	-	-	-	-	-	-	Kong Krailat
ศรีสัชนาลัย	661	100.0	661	100.0	-	-	-	-	-	-	-	-	-	-	-	-	-	-	-	Si Satchanalai
ศรีสำโรง	223	100.0	223	100.0	-	-	-	-	-	-	-	-	-	-	-	-	-	-	-	Si Samrong
สวรรคโลก	274	100.0	271	98.9	3	1.1	1	33.3	1	33.3	-	-	-	-	1	33.3	-	673,790,921	Sawankhalok	
ศรีนคร	81	100.0	81	100.0	-	-	-	-	-	-	-	-	-	-	-	-	-	-	-	Si Nakhon
ทุ่งเสลี่ยม	274	100.0	274	100.0	-	-	-	-	-	-	-	-	-	-	-	-	-	-	-	Thung Salaeng

ที่มา : สำนักงานอุตสาหกรรม พ.ศ.2550 จังหวัดสุโขทัย สำนักงานสถิติแห่งชาติ กระทรวงเทคโนโลยีสารสนเทศและการสื่อสาร

Source : The 2007 Industrial Census, Sukhothai Province, National Statistical Office, Ministry of Information and Communication Technology

ตาราง 12 จำนวนและร้อยละของสถานประกอบการอุตสาหกรรมผลิต จำนวนตามอัตราการใช้กำลังการผลิตปี 2549 และอำเภอ

TABLE 12 NUMBER AND PERCENTAGE OF MANUFACTURING ESTABLISHMENTS BY PERCENTAGE OF CAPACITY UTILIZATION IN 2006 AND AMPHOE

อำเภอ	อัตราการใช้กำลังการผลิตปี 2549 Percentage of capacity utilization in 2006													เฉลี่ยต่อสถาน- ประกอบการ Average per establishment	Amphoe											
	จำนวนสถานประกอบการ																									
	< 10		10 - 19		20 - 29		30 - 39		40 - 49		50 - 59		60 - 69			70 - 79		80 - 89		90 - 99		≥100				
จำนวน Number	ร้อยละ %	จำนวน Number	ร้อยละ %	จำนวน Number	ร้อยละ %	จำนวน Number	ร้อยละ %	จำนวน Number	ร้อยละ %	จำนวน Number	ร้อยละ %	จำนวน Number	ร้อยละ %	จำนวน Number	ร้อยละ %	จำนวน Number	ร้อยละ %	จำนวน Number	ร้อยละ %	จำนวน Number	ร้อยละ %					
รวม	3,491	100.0	43	1.2	79	2.3	17	0.5	65	1.9	146	4.2	275	7.9	687	19.7	401	11.5	343	9.8	315	9.0	1,122	32.2	74.6	Total
เมืองสุโขทัย	733	100.0	7	1.0	23	3.2	4	0.6	11	1.5	21	2.8	25	3.4	80	11.0	141	19.2	58	7.9	171	23.3	192	26.2	77.4	Mueang Sukhothai
บ้านด่านลานหอย	212	100.0	-	-	-	-	-	-	22	10.3	66	30.8	1	0.5	63	29.7	4	1.7	48	22.4	-	-	10	4.5	57.2	Ban Dan Lan Hoi
คีรีมาศ	813	100.0	31	3.8	49	6.0	-	-	21	2.6	20	2.5	41	5.0	104	12.9	108	13.2	79	9.7	42	5.1	319	39.2	73.6	Khri Mat
กงไกรลาศ	219	100.0	-	-	-	-	-	-	3	1.4	-	-	5	2.4	27	12.4	8	3.8	18	8.1	46	20.8	112	51.1	88.0	Kong Kraiat
ศรีสัชนาลัย	661	100.0	-	-	2	0.3	-	-	2	0.3	-	-	84	12.7	147	22.2	71	10.7	24	3.7	8	1.2	323	48.9	80.5	Si Satchanalai
ศรีสำโรง	223	100.0	-	-	4	1.8	8	3.6	-	-	32	14.4	36	16.3	43	19.5	13	5.7	23	10.5	18	8.0	45	20.3	66.5	Si Samrong
สวรรคโลก	274	100.0	4	1.6	1	0.4	4	1.6	1	0.4	8	2.8	71	25.9	28	10.2	8	2.9	42	15.3	12	4.5	95	34.6	73.6	Sawankhalok
ศรีนคร	81	100.0	-	-	-	-	-	-	-	-	-	-	8	10.0	22	26.8	9	11.6	5	6.2	17	20.9	20	24.6	77.5	Si Nakhon
ทุ่งเสลี่ยม	274	100.0	-	-	-	-	-	-	5	1.9	-	-	4	1.3	172	62.6	40	14.7	46	16.7	1	0.4	7	2.4	63.2	Thung Salaium

ที่มา : สำมะโนอุตสาหกรรม พ.ศ.2550 จังหวัดสุโขทัย สำนักงานสถิติแห่งชาติ กระทรวงเทคโนโลยีสารสนเทศและการสื่อสาร

Source : The 2007 Industrial Census, Sukhothai Province, National Statistical Office, Ministry of Information and Communication Technology

ตอนที่ 2 ข้อมูลทั่วไปของสถานประกอบการ
จำแนกตามขนาดของสถานประกอบการ

สารบัญตารางสถิติ

- ตอนที่ 2 ข้อมูลทั่วไปของสถานประกอบการ จำแนกตามขนาดของสถานประกอบการ
- ตาราง 1 จำนวนและร้อยละของสถานประกอบการอุตสาหกรรมการผลิต จำแนกตามรูปแบบการจัดตั้งตามกฎหมาย และขนาดของสถานประกอบการ
- ตาราง 2 จำนวนและร้อยละของสถานประกอบการอุตสาหกรรมการผลิต จำแนกตามรูปแบบการจัดตั้งทางเศรษฐกิจ และขนาดของสถานประกอบการ
- ตาราง 3 จำนวนและร้อยละของสถานประกอบการอุตสาหกรรมการผลิต จำแนกตามระยะเวลาในการดำเนินกิจการ และขนาดของสถานประกอบการ
- ตาราง 4 จำนวนและร้อยละของสถานประกอบการอุตสาหกรรมการผลิต จำแนกตามระยะเวลาการผลิตในปี 2549 และขนาดของสถานประกอบการ
- ตาราง 5 มูลค่าเงินลงทุนจดทะเบียน จำนวนและร้อยละของสถานประกอบการอุตสาหกรรมการผลิต จำแนกตามมูลค่าทุนจดทะเบียน และขนาดของสถานประกอบการ
- ตาราง 6 มูลค่าเงินทุนที่ต่างประเทศร่วมลงทุนหรือถือหุ้นจำนวนและร้อยละของสถานประกอบการอุตสาหกรรมการผลิต จำแนกตามสัดส่วนของการร่วมลงทุนหรือถือหุ้นของต่างประเทศ และขนาดของสถานประกอบการ
- ตาราง 7 จำนวนและร้อยละของสถานประกอบการอุตสาหกรรมการผลิตที่ต่างประเทศร่วมลงทุน จำแนกตามประเทศร่วมลงทุนหรือถือหุ้นมากที่สุดเป็นอันดับหนึ่ง และขนาดของสถานประกอบการ
- ตาราง 7.1 จำนวนและร้อยละของสถานประกอบการอุตสาหกรรมการผลิตที่ต่างประเทศร่วมลงทุน จำแนกตามประเทศร่วมลงทุนหรือถือหุ้นมากที่สุดเป็นอันดับสอง และขนาดของสถานประกอบการ
- ตาราง 7.2 จำนวนและร้อยละของสถานประกอบการอุตสาหกรรมการผลิตที่ต่างประเทศร่วมลงทุน จำแนกตามประเทศร่วมลงทุนหรือถือหุ้นมากที่สุดเป็นอันดับสาม และขนาดของสถานประกอบการ
- ตาราง 8 จำนวนและร้อยละของสถานประกอบการอุตสาหกรรมการผลิตจำแนกตามการส่งเสริมการลงทุน จากสำนักงานคณะกรรมการส่งเสริมการลงทุน และขนาดของสถานประกอบการ
- ตาราง 9 มูลค่าการส่งออก จำนวนและร้อยละของสถานประกอบการอุตสาหกรรมการผลิต จำแนกตามร้อยละของการส่งออกผลผลิตออกไปจำหน่ายต่างประเทศ และขนาดของสถานประกอบการ
- ตาราง 10 จำนวนและร้อยละของสถานประกอบการอุตสาหกรรมการผลิต จำแนกตามประเทศที่มีการส่งผลผลิตไปจำหน่าย และขนาดของสถานประกอบการ
- ตาราง 11 มูลค่าการใช้วัตถุดิบหรือวัสดุประกอบการผลิตที่มาจากต่างประเทศ จำนวนและร้อยละของสถานประกอบการอุตสาหกรรมการผลิต จำแนกตามการใช้วัตถุดิบฯ และขนาดของสถานประกอบการ
- ตาราง 12 จำนวนและร้อยละของสถานประกอบการอุตสาหกรรมการผลิต จำแนกตามอัตราการใช้กำลังการผลิตต่อปี 2549 และขนาดของสถานประกอบการ

ตาราง 1 จำนวนและร้อยละของสถานประกอบการอุตสาหกรรมผลิต จำนวนคนรูปแบบการจัดตั้งตามกฎหมาย และขนาดของสถานประกอบการ

TABLE 1 NUMBER AND PERCENTAGE OF MANUFACTURING ESTABLISHMENTS BY FORM OF LEGAL ORGANIZATION AND SIZE OF ESTABLISHMENT

ขนาดของสถานประกอบการ	จำนวนสถาน- ประกอบการ		ส่วนบุคคล		ห้างหุ้นส่วนสามัญ		บริษัทจำกัด		ส่วนราชการ		สหกรณ์		อื่น ๆ		Size of establishment
	Individual proprietor		นิติบุคคล		บริษัทจำกัด(มหาชน)		Government, state-enterprise		Cooperatives		Others				
	จำนวน	ร้อยละ	จำนวน	ร้อยละ	จำนวน	ร้อยละ	จำนวน	ร้อยละ	จำนวน	ร้อยละ	จำนวน	ร้อยละ	จำนวน	ร้อยละ	
Number	%	Number	%	Number	%	Number	%	Number	%	Number	%	Number	%	Number	%
รวม	3,491	100.0	3,387	97.0	29	0.8	13	0.4	2	0.1	2	0.1	58	1.7	Total
1-15 คน	3,430	100.0	3,356	97.8	23	0.7	1	0.0	-	-	2	0.1	48	1.4	1-15 persons
16-25 คน	31	100.0	20	64.5	3	9.7	3	9.7	-	-	-	-	5	16.1	16-25 persons
26-30 คน	12	100.0	5	41.7	1	8.3	2	16.7	-	-	-	-	4	33.3	26-30 persons
31-50 คน	6	100.0	5	83.3	-	-	1	16.7	-	-	-	-	-	-	31-50 persons
51-200 คน	9	100.0	1	11.1	1	11.1	4	44.4	2	22.2	-	-	1	11.1	51-200 persons
มากกว่า 200 คน	3	100.0	-	-	1	33.3	2	66.7	-	-	-	-	-	-	More than 200 persons

ที่มา : สำมะโนอุตสาหกรรม พ.ศ.2550 จังหวัดสุโขทัย สำนักงานสถิติแห่งชาติ กระทรวงเทคโนโลยีสารสนเทศและการสื่อสาร

Source : The 2007 Industrial Census, Sukhothai Province, National Statistical Office, Ministry of Information and Communication Technology

ตาราง 2 จำนวนและร้อยละของสถานประกอบการอุตสาหกรรมผลิต จำแนกตามรูปแบบการจัดตั้งทางเศรษฐกิจ และขนาดของสถานประกอบการ

TABLE 2 NUMBER AND PERCENTAGE OF MANUFACTURING ESTABLISHMENTS BY FORM OF ECONOMIC ORGANIZATION AND SIZE OF ESTABLISHMENT

ขนาดของสถานประกอบการ	จำนวนสถานประกอบการ		สำนักงานเดี่ยว		สำนักงานใหญ่		สำนักงานสาขา		Size of establishment
	Number of establishments		Single unit		Head office		Branch		
	จำนวน	ร้อยละ	จำนวน	ร้อยละ	จำนวน	ร้อยละ	จำนวน	ร้อยละ	
	Number	%	Number	%	Number	%	Number	%	
รวม	3,491	100.0	3,480	99.7	6	0.2	6	0.2	Total
1 - 15 คน	3,430	100.0	3,424	99.8	3	0.1	4	0.1	1 - 15 persons
16 - 25 คน	31	100.0	31	100.0	-	-	-	-	16 - 25 persons
26 - 30 คน	12	100.0	11	91.7	1	8.3	-	-	26 - 30 persons
31 - 50 คน	6	100.0	6	100.0	-	-	-	-	31 - 50 persons
51 - 200 คน	9	100.0	6	66.7	1	11.1	2	22.2	51 - 200 persons
มากกว่า 200 คน	3	100.0	2	66.7	1	33.3	-	-	More than 200 persons

ที่มา : สำมะโนอุตสาหกรรม พ.ศ.2550 จังหวัดสุโขทัย สำนักงานสถิติแห่งชาติ กระทรวงเทคโนโลยีสารสนเทศและการสื่อสาร

Source : The 2007 Industrial Census, Sukhothai Province, National Statistical Office, Ministry of Information and Communication Technology

ตาราง 3 จำนวนและร้อยละของสถานประกอบการอุตสาหกรรมผลิต จำนวนตามระยะเวลาในการดำเนินงาน และขนาดของสถานประกอบการ

TABLE 3 NUMBER AND PERCENTAGE OF MANUFACTURING ESTABLISHMENTS BY PERIOD OF OPERATION AND SIZE OF ESTABLISHMENT

ขนาดของสถานประกอบการ	ระยะเวลาในการดำเนินงาน (ปี) Period of operation (Year)												Size of establishment	
	จำนวนสถานประกอบการ		< 5		5 - 9		10 - 19		20 - 29		≥ 30			Total
	จำนวน	ร้อยละ	จำนวน	ร้อยละ	จำนวน	ร้อยละ	จำนวน	ร้อยละ	จำนวน	ร้อยละ	จำนวน	ร้อยละ		
Number	%	Number	%	Number	%	Number	%	Number	%	Number	%	Number	%	
รวม	3,491	100.0	935	26.8	907	26.0	1,051	30.1	393	11.3	205	5.9		
1 - 15 คน	3,430	100.0	925	27.0	888	25.9	1,036	30.2	385	11.2	196	5.7	1 - 15 persons	
16 - 25 คน	31	100.0	3	9.7	12	38.7	9	29.0	1	3.2	6	19.4	16 - 25 persons	
26 - 30 คน	12	100.0	3	25.0	3	25.0	3	25.0	2	16.7	1	8.3	26 - 30 persons	
31 - 50 คน	6	100.0	1	16.7	-	-	2	33.3	1	16.7	2	33.3	31 - 50 persons	
51 - 200 คน	9	100.0	3	33.3	2	22.2	1	11.1	3	33.3	-	-	51 - 200 persons	
มากกว่า 200 คน	3	100.0	-	-	2	66.7	-	-	1	33.3	-	-	More than 200 persons	

ที่มา : สำมะโนอุตสาหกรรม พ.ศ.2550 จังหวัดสุโขทัย สำนักงานสถิติแห่งชาติ กระทรวงเทคโนโลยีสารสนเทศและการสื่อสาร

Source : The 2007 Industrial Census, Sukhothai Province, National Statistical Office, Ministry of Information and Communication Technology

ตาราง 4 จำนวนและร้อยละของสถานประกอบการอุตสาหกรรมผลิต จำนวนตามระยะเวลาการผลิตในปี 2549 และขนาดของสถานประกอบการ

TABLE 4 NUMBER AND PERCENTAGE OF MANUFACTURING ESTABLISHMENTS BY PERIOD OF OPERATION IN 2006 AND SIZE OF ESTABLISHMENT

ขนาดของสถานประกอบการ	ระยะเวลาการผลิต Period of operation in 2006												Size of establishment				
	จำนวนสถานประกอบการ			เดือน Months			ชั่วโมง Hours per day										
	จำนวน	ร้อยละ	จำนวน	จำนวน	ร้อยละ	จำนวน	จำนวน	ร้อยละ	จำนวน	ร้อยละ	จำนวน	ร้อยละ		จำนวน	ร้อยละ		
Number	%	Number	%	Number	%	Number	%	Number	%	Number	%	Number	%	Number	%		
รวม	3,491	100.0	62	1.8	420	12.0	231	6.6	2,778	79.6	1,076	30.8	2,263	64.8	152	4.4	Total
1 - 15 คน	3,430	100.0	62	1.8	417	12.2	229	6.7	2,722	79.4	1,064	31.0	2,216	64.6	150	4.4	1 - 15 persons
16 - 25 คน	31	100.0	-	-	2	6.5	1	3.2	28	90.3	3	9.7	27	87.1	1	3.2	16 - 25 persons
26 - 30 คน	12	100.0	-	-	1	8.3	1	8.3	10	83.3	4	33.3	8	66.7	-	-	26 - 30 persons
31 - 50 คน	6	100.0	-	-	-	-	-	-	6	100.0	1	16.7	5	83.3	-	-	31 - 50 persons
51 - 200 คน	9	100.0	-	-	-	-	-	-	9	100.0	4	44.4	4	44.4	1	11.1	51 - 200 persons
มากกว่า 200 คน	3	100.0	-	-	-	-	-	-	3	100.0	-	-	3	100.0	-	-	More than 200 persons

ที่มา : สำมะโนอุตสาหกรรม พ.ศ.2550 จังหวัดสุโขทัย สำนักงานสถิติแห่งชาติ กระทรวงเทคโนโลยีสารสนเทศและการสื่อสาร

Source : The 2007 Industrial Census, Sukhothai Province, National Statistical Office, Ministry of Information and Communication Technology

ตาราง 5 มูลค่าเงินทุนจดทะเบียน จำนวนและร้อยละของสถานประกอบการอุตสาหกรรมผลิต จำนวนตามมูลค่าทุนจดทะเบียน และขนาดของสถานประกอบการ
 TABLE 5 VALUE OF REGISTERED CAPITAL, NUMBER AND PERCENTAGE OF MANUFACTURING ESTABLISHMENTS BY VALUE OF REGISTERED CAPITAL AND SIZE OF ESTABLISHMENT

ขนาดของสถานประกอบการ	จำนวนสถานประกอบการ		ไม่มีทุนจดทะเบียน		มูลค่าทุนจดทะเบียน (ล้านบาท) Registered capital (Million baht)										มูลค่าเงินทุนจดทะเบียน			
	Number of establishments		No value of registered capital		รวม Total		< 1		1 - 9		10 - 49		50 - 99		≥ 100		Value of registered capital	Size of establishment
	จำนวน	ร้อยละ	จำนวน	ร้อยละ	จำนวน	ร้อยละ	จำนวน	ร้อยละ	จำนวน	ร้อยละ	จำนวน	ร้อยละ	จำนวน	ร้อยละ	จำนวน	ร้อยละ		
รวม	3,491	100.0	3,452	98.9	39	1.1	17	44.0	16	41.5	5	11.9	1	2.6	-	-	251,365,000	Total
1 - 15 คน	3,430	100.0	3,407	99.3	23	0.7	15	66.4	5	22.1	3	11.5	-	-	-	-	89,315,000	1 - 15 persons
16 - 25 คน	31	100.0	25	80.7	6	19.4	-	-	5	83.3	1	16.7	-	-	-	-	31,850,000	16 - 25 persons
26 - 30 คน	12	100.0	9	75.0	3	25.0	-	-	3	100.0	-	-	-	-	-	-	12,000,000	26 - 30 persons
31 - 50 คน	6	100.0	5	83.3	1	16.7	-	-	1	100.0	-	-	-	-	-	-	5,000,000	31 - 50 persons
51 - 200 คน	9	100.0	6	66.7	3	33.3	1	33.3	1	33.3	1	33.3	-	-	-	-	22,000,000	51 - 200 persons
มากกว่า 200 คน	3	100.0	-	-	3	100.0	1	33.3	1	33.3	-	-	1	33.3	-	-	91,200,000	More than 200 persons

ที่มา : สำมะโนอุตสาหกรรม พ.ศ.2550 จังหวัดสุโขทัย สำนักงานสถิติแห่งชาติ กระทรวงเทคโนโลยีสารสนเทศและการสื่อสาร

Source : The 2007 Industrial Census, Sukhothai Province, National Statistical Office, Ministry of Information and Communication Technology

ตาราง 6 มูลค่าเงินลงทุนที่ต่างประเทศรวมลงทุนหรือถือหุ้น จำนวนและร้อยละของสถานประกอบการอุตสาหกรรมผลิต จำนวนตามสัดส่วนของการร่วมลงทุนหรือถือหุ้นของต่างประเทศ และขนาดของสถานประกอบการ

TABLE 6 VALUE OF FOREIGN INVESTMENT OR SHARE HOLDING, NUMBER AND PERCENTAGE OF MANUFACTURING ESTABLISHMENTS BY PROPORTION OF FOREIGN INVESTMENT OR SHARE HOLDING AND SIZE OF ESTABLISHMENT

ขนาดของสถานประกอบการ	จำนวนสถาน- ประกอบการ		ไม่มีต่างประเทศ ร่วมลงทุนหรือถือหุ้น		สัดส่วนของการร่วมลงทุนหรือถือหุ้น						มูลค่าเงินลงทุนที่ต่างประเทศ มาร่วมลงทุนหรือถือหุ้น	
	จำนวน Number	ร้อยละ %	รวม Total		< 10%		10 - 50%		> 50%		Value of foreign investment or share holding	Size of establishment
			จำนวน Number	ร้อยละ %	จำนวน Number	ร้อยละ %	จำนวน Number	ร้อยละ %	จำนวน Number	ร้อยละ %		
รวม	3,491	100.0	1	0.0	-	-	-	-	1	100.0	...	Total
1 - 15 คน	3,430	100.0	-	-	-	-	-	-	-	-	-	1 - 15 persons
16 - 25 คน	31	100.0	-	-	-	-	-	-	-	-	-	16 - 25 persons
26 - 30 คน	12	100.0	-	-	-	-	-	-	-	-	-	26 - 30 persons
31 - 50 คน	6	100.0	-	-	-	-	-	-	-	-	-	31 - 50 persons
51 - 200 คน	9	100.0	1	11.1	-	-	-	-	1	100.0	...	51 - 200 persons
มากกว่า 200 คน	3	100.0	-	-	-	-	-	-	-	-	-	More than 200 persons

หมายเหตุ : ... ซึ่งไม่มีข้อมูล

Note : ... Data not available

ที่มา : สำนักอุตสาหกรรม พ.ศ.2550 จังหวัดสุโขทัย สำนักงานสถิติแห่งชาติ กระทรวงเทคโนโลยีสารสนเทศและการสื่อสาร

Source : The 2007 Industrial Census, Sukhothai Province, National Statistical Office, Ministry of Information and Communication Technology

ตาราง 7 จำนวนและร้อยละของสถานประกอบการอุตสาหกรรมผลิตที่ต่างประเทศร่วมลงทุน จำนวนตามประเทศหรือถือหุ้นมากที่สุดเป็นอันดับหนึ่ง และขนาดของสถานประกอบการ

TABLE 7 NUMBER AND PERCENTAGE OF MANUFACTURING ESTABLISHMENTS WITH FOREIGN INVESTMENT BY THE FIRST COUNTRY WITH HIGHEST SHARE HOLDING AND SIZE OF ESTABLISHMENT

ขนาดของสถานประกอบการ	จำนวนสถานประกอบการ		ไม่มีการลงทุนจาก		มีการลงทุนจาก		ประเทศร่วมลงทุนหรือถือหุ้นมากที่สุดเป็นอันดับหนึ่ง The first country with highest share holding					Size of establishment					
	Number of establishments		No foreign investment		With foreign investment		เกาหลี		ญี่ปุ่น		จีน		Country in Europe		Other countries		
	จำนวน	ร้อยละ	จำนวน	ร้อยละ	จำนวน	ร้อยละ	จำนวน	ร้อยละ	จำนวน	ร้อยละ	จำนวน		ร้อยละ	จำนวน	ร้อยละ	จำนวน	ร้อยละ
รวม	3,491	100.0	3,490	100.0	1	0.0	-	-	1	100.0	-	-	-	-	-	-	Total
1 - 15 คน	3,430	100.0	3,430	100.0	-	-	-	-	-	-	-	-	-	-	-	-	1 - 15 persons
16 - 25 คน	31	100.0	31	100.0	-	-	-	-	-	-	-	-	-	-	-	-	16 - 25 persons
26 - 30 คน	12	100.0	12	100.0	-	-	-	-	-	-	-	-	-	-	-	-	26 - 30 persons
31 - 50 คน	6	100.0	6	100.0	-	-	-	-	-	-	-	-	-	-	-	-	31 - 50 persons
51 - 200 คน	9	100.0	8	88.9	1	11.1	-	-	1	100.0	-	-	-	-	-	-	51 - 200 persons
มากกว่า 200 คน	3	100.0	3	100.0	-	-	-	-	-	-	-	-	-	-	-	-	More than 200 persons

ที่มา : สำมะโนอุตสาหกรรม พ.ศ.2550 จังหวัดสุโขทัย สำนักงานสถิติแห่งชาติ กระทรวงเทคโนโลยีสารสนเทศและการสื่อสาร

Source : The 2007 Industrial Census, Sukhothai Province, National Statistical Office, Ministry of Information and Communication Technology

ตาราง 7.1 จำนวนและร้อยละของสถานประกอบการอุตสาหกรรมผลิตที่ต่างประเทศร่วมลงทุน จำนวนตามประเทศร่วมลงทุนหรือถือหุ้นมากที่สุดเป็นอันดับสอง และขนาดของสถานประกอบการ

TABLE 7.1 NUMBER AND PERCENTAGE OF MANUFACTURING ESTABLISHMENTS WITH FOREIGN INVESTMENT BY THE SECOND COUNTRY WITH HIGHEST SHARE HOLDING AND SIZE OF ESTABLISHMENT

ขนาดของสถานประกอบการ	จำนวนสถานประกอบการ		ไม่มีการลงทุนจาก		มีการลงทุนจาก		ประเทศร่วมลงทุนหรือถือหุ้นมากที่สุดเป็นอันดับสอง						The second country with highest share holding				
	Number of establishments		No foreign investment		With foreign's investment		เกาหลี		ญี่ปุ่น		จีน		ประเทศในยุโรป		ประเทศอื่น ๆ		
	จำนวน	ร้อยละ	จำนวน	ร้อยละ	จำนวน	ร้อยละ	จำนวน	ร้อยละ	จำนวน	ร้อยละ	จำนวน	ร้อยละ	จำนวน	ร้อยละ	จำนวน	ร้อยละ	
รวม	3,491	100.0	3,490	100.0	1	0.0	-	-	-	-	-	-	-	-	1	100.0	Total
1 - 15 คน	3,430	100.0	3,430	100.0	-	-	-	-	-	-	-	-	-	-	-	-	1 - 15 persons
16 - 25 คน	31	100.0	31	100.0	-	-	-	-	-	-	-	-	-	-	-	-	16 - 25 persons
26 - 30 คน	12	100.0	12	100.0	-	-	-	-	-	-	-	-	-	-	-	-	26 - 30 persons
31 - 50 คน	6	100.0	6	100.0	-	-	-	-	-	-	-	-	-	-	-	-	31 - 50 persons
51 - 200 คน	9	100.0	8	88.9	1	11.1	-	-	-	-	-	-	-	-	1	100.0	51 - 200 persons
มากกว่า 200 คน	3	100.0	3	100.0	-	-	-	-	-	-	-	-	-	-	-	-	More than 200 persons

ที่มา : สำมะโนอุตสาหกรรม พ.ศ.2550 จังหวัดสุโขทัย สำนักงานสถิติแห่งชาติ กระทรวงเทคโนโลยีสารสนเทศและการสื่อสาร

Source : The 2007 Industrial Census, Sukhothai Province, National Statistical Office, Ministry of Information and Communication Technology

ตาราง 7.2 จำนวนและร้อยละของสถานประกอบการอุตสาหกรรมผลิตที่ต่างประเทศร่วมลงทุน จำนวนตามประเทศร่วมลงทุนหรือถือหุ้นมากที่สุดเป็นอันดับสาม และขนาดของสถานประกอบการ

TABLE 7.2 NUMBER AND PERCENTAGE OF MANUFACTURING ESTABLISHMENTS WITH FOREIGN INVESTMENT BY THE THIRD COUNTRY WITH HIGHEST SHARE HOLDING AND SIZE OF ESTABLISHMENT

ขนาดของสถานประกอบการ	จำนวนสถานประกอบการ		ไม่มีการลงทุนจากต่างประเทศ		มีการลงทุนจากต่างประเทศ		ประเทศร่วมลงทุนหรือถือหุ้นมากที่สุดเป็นอันดับสาม The third country with highest share holding						Size of establishment				
	Number of establishments		No foreign's investment		With foreign's investment		เกาหลี		ญี่ปุ่น		จีน			ประเทศในยุโรป		ประเทศอื่น ๆ	
	จำนวน	ร้อยละ	จำนวน	ร้อยละ	จำนวน	ร้อยละ	จำนวน	ร้อยละ	จำนวน	ร้อยละ	จำนวน	ร้อยละ		จำนวน	ร้อยละ	จำนวน	ร้อยละ
รวม	3,491	100.0	3,490	100.0	1	0.0	-	-	-	-	-	-	-	-	1	100.0	Total
1 - 15 คน	3,430	100.0	3,430	100.0	-	-	-	-	-	-	-	-	-	-	-	-	1 - 15 persons
16 - 25 คน	31	100.0	31	100.0	-	-	-	-	-	-	-	-	-	-	-	-	16 - 25 persons
26 - 30 คน	12	100.0	12	100.0	-	-	-	-	-	-	-	-	-	-	-	-	26 - 30 persons
31 - 50 คน	6	100.0	6	100.0	-	-	-	-	-	-	-	-	-	-	-	-	31 - 50 persons
51 - 200 คน	9	100.0	8	88.9	1	11.1	-	-	-	-	-	-	-	-	1	100.0	51 - 200 persons
มากกว่า 200 คน	3	100.0	3	100.0	-	-	-	-	-	-	-	-	-	-	-	-	More than 200 persons

ที่มา : สำมะโนอุตสาหกรรม พ.ศ.2550 จังหวัดสุโขทัย สำนักงานสถิติแห่งชาติ กระทรวงเทคโนโลยีสารสนเทศและการสื่อสาร

Source : The 2007 Industrial Census, Sukhothai Province, National Statistical Office, Ministry of Information and Communication Technology

ตาราง 8 จำนวนและร้อยละของสถานประกอบการผลิต จำแนกตามการส่งเสริมการลงทุน จากสำนักงานคณะกรรมการส่งเสริมการลงทุน และขนาดของสถานประกอบการ

TABLE 8 NUMBER AND PERCENTAGE OF MANUFACTURING ESTABLISHMENTS BY INVESTMENT PROMOTION FROM BOARD OF INVESTMENT (BOI) AND SIZE OF ESTABLISHMENT

ขนาดของสถานประกอบการ	จำนวนสถานประกอบการ		การส่งเสริมการลงทุนจากสำนักงานคณะกรรมการส่งเสริมการลงทุน				Size of establishment
	Number of establishments		Investment promotion from board of investment (BOI)				
	จำนวน Number	ร้อยละ %	ไม่มี (No)		มี (Yes)		
	จำนวน Number	ร้อยละ %	จำนวน Number	ร้อยละ %	จำนวน Number	ร้อยละ %	
รวม	3,491	100.0	3,488	99.9	3	0.1	Total
1 - 15 คน	3,430	100.0	3,429	100.0	1	0.0	1 - 15 persons
16 - 25 คน	31	100.0	31	100.0	-	-	16 - 25 persons
26 - 30 คน	12	100.0	11	91.7	1	8.3	26 - 30 persons
31 - 50 คน	6	100.0	6	100.0	-	-	31 - 50 persons
51 - 200 คน	9	100.0	9	100.0	-	-	51 - 200 persons
มากกว่า 200 คน	3	100.0	2	66.7	1	33.3	More than 200 persons

ที่มา : สำมะโนอุตสาหกรรม พ.ศ.2550 จังหวัดสุโขทัย สำนักงานสถิติแห่งชาติ กระทรวงเทคโนโลยีสารสนเทศและการสื่อสาร

Source : The 2007 Industrial Census, Sukhothai Province, National Statistical Office, Ministry of Information and Communication Technology

ตาราง 9 มูลค่าการส่งออก จำนวนและร้อยละของสถานประกอบการอุตสาหกรรมผลิต จำนวนตามร้อยละของการส่งออกผลิตภัณฑ์ไปจำหน่ายต่างประเทศ และขนาดของสถานประกอบการ
 TABLE 9 VALUE OF EXPORT, NUMBER AND PERCENTAGE OF MANUFACTURING ESTABLISHMENTS BY PERCENTAGE OF EXPORT AND SIZE OF ESTABLISHMENT

ขนาดของสถานประกอบการ	จำนวนสถานประกอบการ		ไม่มีการส่งออก		ร้อยละการส่งออก					มูลค่าการส่งออก		Size of establishment
	Number of establishments		No export		Percentage of export					Value of export		
	จำนวน	ร้อยละ	จำนวน	ร้อยละ	จำนวน	ร้อยละ	จำนวน	ร้อยละ	จำนวน	ร้อยละ	จำนวน	
	Number	%	Number	%	< 10	10 - 19	20 - 89	90 - 99	100			
รวม	3,491	100.0	3,488	99.9	-	1	33.3	2	66.7	-	189,424,291	Total
1 - 15 คน	3,430	100.0	3,429	100.0	-	1	100.0	-	-	-	75,000	1 - 15 persons
16 - 25 คน	31	100.0	31	100.0	-	-	-	-	-	-	-	16 - 25 persons
26 - 30 คน	12	100.0	11	91.7	-	-	-	1	100.0	-	6,174,000	26 - 30 persons
31 - 50 คน	6	100.0	6	100.0	-	-	-	-	-	-	-	31 - 50 persons
51 - 200 คน	9	100.0	9	100.0	-	-	-	-	-	-	-	51 - 200 persons
มากกว่า 200 คน	3	100.0	2	66.7	-	-	-	1	100.0	-	183,175,291	More than 200 persons

ที่มา : สำมะโนอุตสาหกรรม พ.ศ.2550 จังหวัดสุโขทัย สำนักงานสถิติแห่งชาติ กระทรวงเทคโนโลยีสารสนเทศและการสื่อสาร

Source : The 2007 Industrial Census, Sukhothai Province, National Statistical Office, Ministry of Information and Communication Technology

ตาราง 10 จำนวนและร้อยละของสถานประกอบการอุตสาหกรรมผลิต จำนวนตามประเทศที่มีการส่งผลิตไปจำหน่าย และขนาดของสถานประกอบการ
 TABLE 10 NUMBER AND PERCENTAGE OF MANUFACTURING ESTABLISHMENTS BY EXPORTED COUNTRY OF PRODUCT AND SIZE OF ESTABLISHMENT

ขนาดของสถานประกอบการ	จำนวนสถานประกอบการ		ไม่มีการส่งออก		มีการส่งออก		ประเทศที่ส่งออก Exported country						Size of establishment				
	Number of establishments		No export		Export		เกาหลี Korea		ญี่ปุ่น Japan		จีน China			ประเทศในยุโรป Country in Europe		ประเทศอื่น ๆ Other countries	
	จำนวน Number	ร้อยละ %	จำนวน Number	ร้อยละ %	จำนวน Number	ร้อยละ %	จำนวน Number	ร้อยละ %	จำนวน Number	ร้อยละ %	จำนวน Number	ร้อยละ %		จำนวน Number	ร้อยละ %	จำนวน Number	ร้อยละ %
รวม	3,491	100.00	3,488	99.91	3	0.09	-	-	-	-	-	-	-	-	3	100.0	Total
1 - 15 คน	3,430	100.00	3,429	99.97	1	0.03	-	-	-	-	-	-	-	-	1	100.0	1 - 15 persons
16 - 25 คน	31	100.00	31	100.00	-	-	-	-	-	-	-	-	-	-	-	-	16 - 25 persons
26 - 30 คน	12	100.00	11	91.67	1	8.33	-	-	-	-	-	-	-	-	1	100.0	26 - 30 persons
31 - 50 คน	6	100.00	6	100.00	-	-	-	-	-	-	-	-	-	-	-	-	31 - 50 persons
51 - 200 คน	9	100.00	9	100.00	-	-	-	-	-	-	-	-	-	-	-	-	51 - 200 persons
มากกว่า 200 คน	3	100.00	2	66.67	1	33.33	-	-	-	-	-	-	-	-	1	100.0	More than 200 persons

ที่มา : สำมะโนอุตสาหกรรม พ.ศ.2550 จังหวัดสุโขทัย สำนักงานสถิติแห่งชาติ กระทรวงเทคโนโลยีสารสนเทศและการสื่อสาร

Source : The 2007 Industrial Census, Sukhothai Province, National Statistical Office, Ministry of Information and Communication Technology

ตาราง 11 มูลค่าการใช้วัตถุดิบหรือวัสดุประกอบการผลิตที่มาจากต่างประเทศ จำนวนและร้อยละของสถานประกอบการผลิต จำนวนตามการใช้วัตถุดิบฯ และขนาดของสถานประกอบการ

TABLE 11 VALUE OF IMPORTED MATERIALS AND COMPONENTS, NUMBER AND PERCENTAGE OF MANUFACTURING ESTABLISHMENTS BY USE OF IMPORTED MATERIALS AND COMPONENTS AND SIZE OF ESTABLISHMENT

ขนาดของสถานประกอบการ	จำนวนสถานประกอบการ		ร้อยละของวัตถุดิบหรือวัสดุประกอบที่มาจากต่างประเทศ										มูลค่าการใช้วัตถุดิบฯ						
	ไม่มีการใช้วัตถุดิบ		รวม		<10		10 - 19		20 - 79		70 - 89		90 - 99		100		Value of imported materials and components	Size of establishment	
	จำนวน	ร้อยละ	จำนวน	ร้อยละ	จำนวน	ร้อยละ	จำนวน	ร้อยละ	จำนวน	ร้อยละ	จำนวน	ร้อยละ	จำนวน	ร้อยละ	จำนวน	ร้อยละ			
รวม	3,491	100.0	3,487	99.9	4	0.1	1	25.0	1	25.0	-	1	25.0	1	25.0	1	25.0	675,190,921	Total
1 - 15 คน	3,430	100.0	3,428	99.9	2	0.1	-	-	1	50.0	-	1	50.0	-	-	-	-	1,550,000	1 - 15 persons
16 - 25 คน	31	100.0	31	100.0	-	-	-	-	-	-	-	-	-	-	-	-	-	-	16 - 25 persons
26 - 30 คน	12	100.0	12	100.0	-	-	-	-	-	-	-	-	-	-	-	-	-	-	26 - 30 persons
31 - 50 คน	6	100.0	6	100.0	-	-	-	-	-	-	-	-	-	-	-	-	-	-	31 - 50 persons
51 - 200 คน	9	100.0	8	88.9	1	11.1	-	-	-	-	-	-	-	1	100.0	-	-	669,467,898	51 - 200 persons
มากกว่า 200 คน	3	100.0	2	66.7	1	33.3	1	100.0	-	-	-	-	-	-	-	-	-	4,173,023	More than 200 persons

ที่มา : สำนักทะเบียนอุตสาหกรรม พ.ศ.2550 จังหวัดสุโขทัย สำนักงานสถิติแห่งชาติ กระทรวงเทคโนโลยีสารสนเทศและการสื่อสาร

Source : The 2007 Industrial Census, Sukhothai Province, National Statistical Office, Ministry of Information and Communication Technology

ตาราง 12 จำนวนและร้อยละของสถานประกอบการผลิต จำนวนตามอัตราการใช้กำลังการผลิตต่อปี 2549 และขนาดของสถานประกอบการ

TABLE 12 NUMBER AND PERCENTAGE OF MANUFACTURING ESTABLISHMENTS BY PERCENTAGE OF CAPACITY UTILIZATION IN 2006 AND SIZE OF ESTABLISHMENT

ขนาดของสถานประกอบการ	อัตราการใช้กำลังการผลิตต่อปี 2549 Percentage of capacity utilization in 2006																			เฉลี่ยต่อสถาน- ประกอบการ Average per establishment	Size of establishment					
	จำนวน		<10		10 - 19		20 - 29		30 - 39		40 - 49		50 - 59		60 - 69		70 - 79		80 - 89			90 - 99		≥100		
	Number	%	Number	%	Number	%	Number	%	Number	%	Number	%	Number	%	Number	%	Number	%	Number			%	Number	%	Number	%
จำนวนสถานประกอบการ																										
Number of establishments																										
รวม	3,491	100.0	43	1.2	79	2.3	17	0.5	65	1.9	146	4.2	275	7.9	687	19.7	401	11.5	343	9.8	315	9.0	1,122	32.2	74.6	Total
1 - 15 คน	3,430	100.0	43	1.2	79	2.3	17	0.5	64	1.9	146	4.3	273	8.0	680	19.8	396	11.6	337	9.8	304	8.9	1,093	31.9	74.4	1 - 15 persons
16 - 25 คน	31	100.0	-	-	-	-	-	1	3.2	-	-	-	1	3.2	2	6.5	4	12.9	3	9.7	4	12.9	16	51.6	86.8	16 - 25 persons
26 - 30 คน	12	100.0	-	-	-	-	-	-	-	-	-	-	1	8.3	3	25.0	-	-	1	8.3	2	16.7	5	41.7	82.5	26 - 30 persons
31 - 50 คน	6	100.0	-	-	-	-	-	-	-	-	-	-	-	-	1	16.7	-	-	-	-	1	16.7	4	66.7	91.7	31 - 50 persons
51 - 200 คน	9	100.0	-	-	-	-	-	-	-	-	-	-	-	-	1	11.1	1	11.1	2	22.2	1	11.1	4	44.4	86.7	51 - 200 persons
มากกว่า 200 คน	3	100.0	-	-	-	-	-	-	-	-	-	-	-	-	-	-	-	-	-	-	3	100.0	-	-	91.7	More than 200 persons

ที่มา : สำนักข้อมูลสถิติแห่งชาติ กระทรวงเทคโนโลยีสารสนเทศและการสื่อสาร
Source : The 2007 Industrial Census, Sukhothai Province, National Statistical Office, Ministry of Information and Communication Technology

ตอนที่ 3 ข้อมูลทั่วไปของสถานประกอบการ
จำแนกตามหมวดอุตสาหกรรม

สารบัญตารางสถิติ

- ตอนที่ 3 ข้อมูลทั่วไปของสถานประกอบการ จำแนกตามหมวดอุตสาหกรรม
- ตาราง 1 จำนวนและร้อยละของสถานประกอบการอุตสาหกรรมการผลิต จำแนกตามรูปแบบการจัดตั้งตามกฎหมาย และหมวดอุตสาหกรรม
- ตาราง 2 จำนวนและร้อยละของสถานประกอบการอุตสาหกรรมการผลิต จำแนกตามรูปแบบการจัดตั้งทางเศรษฐกิจ และหมวดอุตสาหกรรม
- ตาราง 3 จำนวนและร้อยละของสถานประกอบการอุตสาหกรรมการผลิต จำแนกตามระยะเวลาในการดำเนินกิจการ และหมวดอุตสาหกรรม
- ตาราง 4 จำนวนและร้อยละของสถานประกอบการอุตสาหกรรมการผลิต จำแนกตามระยะเวลาการผลิตในปี 2549 และหมวดอุตสาหกรรม
- ตาราง 5 มูลค่าเงินลงทุนจดทะเบียน จำนวนและร้อยละของสถานประกอบการอุตสาหกรรมการผลิต จำแนกตามมูลค่าทุนจดทะเบียน และหมวดอุตสาหกรรม
- ตาราง 6 มูลค่าเงินทุนที่ต่างประเทศร่วมลงทุนหรือถือหุ้นจำนวนและร้อยละของสถานประกอบการอุตสาหกรรมการผลิต จำแนกตามสัดส่วนของการร่วมลงทุนหรือถือหุ้นของต่างประเทศ และหมวดอุตสาหกรรม
- ตาราง 7 จำนวนและร้อยละของสถานประกอบการอุตสาหกรรมการผลิตที่ต่างประเทศร่วมลงทุน จำแนกตามประเทศร่วมลงทุนหรือถือหุ้นมากที่สุดเป็นอันดับหนึ่ง และหมวดอุตสาหกรรม
- ตาราง 7.1 จำนวนและร้อยละของสถานประกอบการอุตสาหกรรมการผลิตที่ต่างประเทศร่วมลงทุน จำแนกตามประเทศร่วมลงทุนหรือถือหุ้นมากที่สุดเป็นอันดับสอง และหมวดอุตสาหกรรม
- ตาราง 7.2 จำนวนและร้อยละของสถานประกอบการอุตสาหกรรมการผลิตที่ต่างประเทศร่วมลงทุน จำแนกตามประเทศร่วมลงทุนหรือถือหุ้นมากที่สุดเป็นอันดับสาม และหมวดอุตสาหกรรม
- ตาราง 8 จำนวนและร้อยละของสถานประกอบการอุตสาหกรรมการผลิต จำแนกตามการส่งเสริมการลงทุน จากสำนักงานคณะกรรมการส่งเสริมการลงทุน และหมวดอุตสาหกรรม
- ตาราง 9 มูลค่าการส่งออก จำนวนและร้อยละของสถานประกอบการอุตสาหกรรมการผลิต จำแนกตามร้อยละของการส่งออกผลผลิตออกไปจำหน่ายต่างประเทศและหมวดอุตสาหกรรม
- ตาราง 10 จำนวนและร้อยละของสถานประกอบการอุตสาหกรรมการผลิต จำแนกตามประเทศที่มีการส่งผลผลิตไปจำหน่าย และหมวดอุตสาหกรรม
- ตาราง 11 มูลค่าการใช้วัตถุดิบหรือวัสดุประกอบการผลิตที่มาจากต่างประเทศ จำนวนและร้อยละของสถานประกอบการอุตสาหกรรมการผลิตจำแนกตามการใช้วัตถุดิบฯ และหมวดอุตสาหกรรม
- ตาราง 12 จำนวนและร้อยละของสถานประกอบการอุตสาหกรรมการผลิต จำแนกตามอัตราการใช้กำลังการผลิตต่อปี 2549 และหมวดอุตสาหกรรม

ตาราง 1 จำนวนและร้อยละของสถานประกอบการอุตสาหกรรมผลิต ขึ้นตามรูปแบบการจัดตั้งตามกฎหมาย และขนาดอุตสาหกรรม

TABLE 1 NUMBER AND PERCENTAGE OF MANUFACTURING ESTABLISHMENTS BY FORM OF LEGAL ORGANIZATION AND DIVISION OF INDUSTRY

รหัส Code	หมวดอุตสาหกรรม	จำนวนสถาน- ประกอบการ		จำนวน establishments		เจ้าของคนเดียว		หุ้นส่วนสามัญ		นิติบุคคล		บริษัทจำกัด		ส่วนราชการ รัฐวิสาหกิจ		สหกรณ์		อื่นๆ		Division of Industry
		Individual proprietor		Juristic partnership		Company limited		Government, state-enterprise		Cooperatives		Others		จำนวน Number	ร้อยละ %	จำนวน Number	ร้อยละ %	จำนวน Number	ร้อยละ %	
		จำนวน Number	ร้อยละ %	จำนวน Number	ร้อยละ %	จำนวน Number	ร้อยละ %	จำนวน Number	ร้อยละ %	จำนวน Number	ร้อยละ %	จำนวน Number	ร้อยละ %							
	รวม	3,491	100.0	3,387	97.0	29	0.8	13	0.4	2	0.1	2	0.1	58	1.7	Total				
15	การผลิตผลิตภัณฑ์อาหารและเครื่องดื่ม	745	100.0	688	92.4	16	2.2	4	0.5	-	-	1	0.1	36	4.8	Manufacture of food products and beverages				
17	การผลิตสิ่งทอ	512	100.0	505	98.6	-	-	-	-	-	-	-	-	7	1.4	Manufacture of textiles				
18	การผลิตเครื่องแต่งกาย รวมทั้งการตกแต่งและย้อมสีขนสัตว์	539	100.0	532	98.8	2	0.4	1	0.2	-	-	-	-	4	0.7	Manufacture of wearing apparel; dressing and dyeing of fur				
19	การฟอกและตกแต่งหนังสัตว์ รวมทั้งการผลิตกระเป๋าเดินทาง กระเป๋าถือ อานม้า เครื่องที่ขมปาก และรองเท้า	1	100.0	1	100.0	-	-	-	-	-	-	-	-	-	-	handbags, saddlery, harness and footwear				
20	การผลิตไม้และผลิตภัณฑ์จากไม้และไม่ถือก อกวีน เฟอร์นิเจอร์ รวมทั้งการผลิตสิ่งของที่ทำจากหนังและวัสดุเทียมอื่นๆ	451	100.0	450	99.8	1	0.2	-	-	-	-	-	-	-	-	Manufacture of wood and of products of wood and cork, except furniture; manufacture of articles of straw and plaiting materials				
21	การผลิตกระดาษและผลิตภัณฑ์กระดาษ	5	100.0	3	60.0	-	-	2	40.0	-	-	-	-	-	-	Manufacture of paper and paper products				
22	การพิมพ์โฆษณา การพิมพ์ และการทำสำเนาอื่นที่	22	100.0	22	100.0	-	-	-	-	-	-	-	-	-	-	Publishing, printing and reproduction of recorded media				
24	การผลิตเคมีภัณฑ์และผลิตภัณฑ์เคมี	7	100.0	2	28.6	1	14.3	2	28.6	-	-	-	-	2	28.6	Manufacture of chemicals and chemical products				
25	การผลิตผลิตภัณฑ์ยางและพลาสติก	6	100.0	4	66.7	-	-	2	33.3	-	-	-	-	-	-	Manufacture of rubber and plastics products				
26	การผลิตผลิตภัณฑ์จากแร่โลหะ	469	100.0	463	98.7	5	1.1	1	0.2	-	-	-	-	-	-	Manufacture of other non-metallic mineral products				
27	การผลิตโลหะขั้นพื้นฐาน	1	100.0	1	100.0	-	-	-	-	-	-	-	-	-	-	Manufacture of basic metals				
28	การผลิตผลิตภัณฑ์ที่ทำจากโลหะประติรูป ยกเว้นเครื่องจักรและอุปกรณ์	152	100.0	150	98.7	2	1.3	-	-	-	-	-	-	-	-	Manufacture of fabricated metal products, except machinery and equipment				
29	การผลิตเครื่องจักรและอุปกรณ์ ซึ่งมีได้จัดประเภทไว้ในที่อื่น	125	100.0	124	99.2	1	0.8	-	-	-	-	-	-	-	-	Manufacture of machinery and equipment n.e.c.				
33	การผลิตอุปกรณ์ที่ใช้ในทางเกษตรกรรม วิศวกรรม และอุปกรณ์ที่ใช้ในทางทัศนศาสตร์ นาฬิกา และอุปกรณ์ที่ใช้ในทางทัศนศาสตร์ นาฬิกา	1	100.0	1	100.0	-	-	-	-	-	-	-	-	-	-	Manufacture of medical, precision and optical instruments, watches and clocks				
34	การผลิตยานยนต์ รถอู่และรถจักรยานยนต์	3	100.0	3	100.0	-	-	-	-	-	-	-	-	-	-	Manufacture of motor vehicles, trailers and semi-trailers				
35	การผลิตเครื่องอุปโภคบริโภคอื่น	2	100.0	2	100.0	-	-	-	-	-	-	-	-	-	-	Manufacture of other transport equipment				
36	การผลิตเฟอร์นิเจอร์ รวมทั้งการผลิตสิ่งมีได้จัดประเภทไว้ในที่อื่น	450	100.0	436	96.9	1	0.2	1	0.2	2	0.4	1	0.3	9	1.9	Manufacture of furniture; manufacturing n.e.c.				

ที่มา : สำนักอุตสาหกรรม พ.ศ.2550 จังหวัดสุโขทัย สำนักงานสถิติแห่งชาติ กระทรวงเทคโนโลยีสารสนเทศและการสื่อสาร

Source : The 2007 Industrial Census, Sukhothai Province, National Statistical Office, Ministry of Information and Communication Technology

ตาราง 2 จำนวนและร้อยละของสถานประกอบการอุตสาหกรรมผลิต จำแนกตามรูปแบบการจัดตั้งทางเศรษฐกิจ และหมวดอุตสาหกรรม

TABLE 2 NUMBER AND PERCENTAGE OF MANUFACTURING ESTABLISHMENTS BY FORM OF ECONOMIC ORGANIZATION AND DIVISION OF INDUSTRY

รหัส Code	หมวดอุตสาหกรรม	จำนวนสถานประกอบการ		สำนักงานหนึ่งเดียว		สำนักงานใหญ่		สำนักงานสาขา		Division of Industry
		Number of establishments		Single unit		Head office		Branch		
		จำนวน Number	ร้อยละ %	จำนวน Number	ร้อยละ %	จำนวน Number	ร้อยละ %	จำนวน Number	ร้อยละ %	
	รวม	3,491	100.0	3,480	99.7	6	0.2	6	0.2	Total
15	การผลิตภัตตาคารอาหารและเครื่องดื่ม	745	100.0	742	99.6	1	0.1	2	0.3	Manufacture of food products and beverages
17	การผลิตสิ่งทอ	512	100.0	512	100.0	-	-	-	-	Manufacture of textiles
18	การผลิตเครื่องแต่งกาย รวมทั้งการตกแต่งและซ่อมเสื้อผ้า	539	100.0	539	100.0	-	-	-	-	Manufacture of wearing apparel; dressing and dyeing of fur
19	การฟอกและตกแต่งหนังฟอก รวมทั้งการผลิตกระเป๋าเดินทาง กระเป๋าถือ อานม้า เครื่องเข็มกลัด และรองเท้า	1	100.0	1	100.0	-	-	-	-	Tanning and dressing of leather; manufacture of luggage, handbags, saddlery, harness and footwear
20	การผลิตไม้และผลิตภัณฑ์จากไม้และไม้ก๊อก ยกเว้นเฟอร์นิเจอร์ รวมทั้งการผลิตสิ่งของที่ทำงานจากและวัสดุจากสถานะอื่นๆ	451	100.0	451	100.0	-	-	-	-	Manufacture of wood and of products of wood and cork, except furniture; manufacture of articles of straw and plaiting materials
21	การผลิตกระดาษและผลิตภัณฑ์กระดาษ	5	100.0	4	80.0	1	20.0	-	-	Manufacture of paper and paper products
22	การพิมพ์โฆษณา การพิมพ์ และการทำสำเนาสื่อบันทึก	22	100.0	22	100.0	-	-	-	-	Publishing, printing and reproduction of recorded media
24	การผลิตเคมีภัณฑ์และผลิตภัณฑ์เคมี	7	100.0	7	100.0	-	-	-	-	Manufacture of chemicals and chemical products
25	การผลิตผลิตภัณฑ์ยางและพลาสติก	6	100.0	6	100.0	-	-	-	-	Manufacture of rubber and plastics products
26	การผลิตผลิตภัณฑ์จากแร่โอลิโธ	469	100.0	463	98.7	3	0.6	4	0.8	Manufacture of other non-metallic mineral products
27	การผลิตโลหะขั้นมูลฐาน	1	100.0	1	100.0	-	-	-	-	Manufacture of basic metals
28	การผลิตผลิตภัณฑ์ที่ทำจากโลหะประดิษฐ์ ยกเว้นเครื่องจักรและอุปกรณ์	152	100.0	152	100.0	-	-	-	-	Manufacture of fabricated metal products, except machinery and equipment
29	การผลิตเครื่องจักรและอุปกรณ์ ซึ่งมีได้จัดประเภทไว้ในที่อื่น	125	100.0	125	100.0	-	-	-	-	Manufacture of machinery and equipment n.e.c.
33	การผลิตอุปกรณ์ที่ใช้ในทางการแพทย์ การวัดความถี่สูง และอุปกรณ์ที่ใช้ในทางทัศนศาสตร์ นาฬิกา	1	100.0	1	100.0	-	-	-	-	Manufacture of medical, precision and optical instruments, watches and clocks
34	การผลิตยานยนต์ รถพ่วงและรถถังรถพ่วง	3	100.0	3	100.0	-	-	-	-	Manufacture of motor vehicles, trailers and semi-trailers
35	การผลิตเครื่องอุปกรณ์การขนส่งอื่นๆ	2	100.0	2	100.0	-	-	-	-	Manufacture of other transport equipment
36	การผลิตเฟอร์นิเจอร์ รวมทั้งการผลิตซึ่งมิได้จัดประเภทไว้ในที่อื่น	450	100.0	449	99.8	1	0.2	-	-	Manufacture of furniture; manufacturing n.e.c.

ที่มา : สำมะโนอุตสาหกรรม พ.ศ.2550 จังหวัดสุโขทัย สำนักงานสถิติแห่งชาติ กระทรวงเทคโนโลยีสารสนเทศและการสื่อสาร

Source : The 2007 Industrial Census, Sukhothai Province, National Statistical Office, Ministry of Information and Communication Technology

ตาราง 3 จำนวนร้อยละของสถานประกอบการอุตสาหกรรมผลิต จำแนกตามระยะเวลาในการดำเนินการ และหมวดอุตสาหกรรม

TABLE 3 NUMBER AND PERCENTAGE OF MANUFACTURING ESTABLISHMENTS BY PERIOD OF OPERATION AND DIVISION OF INDUSTRY

รหัส Code	หมวดอุตสาหกรรม	ระยะเวลาในการดำเนินการ (ปี) Period of operation (Year)												Division of Industry
		จำนวนสถานประกอบการ Number of establishments		< 5		5 - 9		10 - 19		20 - 29		≥ 30		
		จำนวน Number	ร้อยละ %	จำนวน Number	ร้อยละ %	จำนวน Number	ร้อยละ %	จำนวน Number	ร้อยละ %	จำนวน Number	ร้อยละ %	จำนวน Number	ร้อยละ %	
	รวม	3,491	100.0	935	26.8	907	26.0	1,051	30.1	393	11.3	205	5.9	Total
15	การผลิตผลิตภัณฑ์อาหารและเครื่องดื่ม	745	100.0	74	9.9	261	35.0	252	33.9	126	16.9	32	4.3	Manufacture of food products and beverages
17	การผลิตสิ่งทอ	512	100.0	145	28.4	65	12.7	183	35.8	29	5.6	90	17.7	Manufacture of textiles
18	การผลิตเครื่องแต่งกาย รวมทั้งการตกแต่งและย้อมสีขนสัตว์	539	100.0	240	44.6	66	12.2	111	20.6	94	17.4	28	5.2	Manufacture of wearing apparel; dressing and dyeing of fur
19	การฟอกและตกแต่งหนังฟอก รวมทั้งการผลิตกระเป๋าเดินทาง กระเป๋าถือ อนามัย เครื่องเขียนพลาสติก และรองเท้า	1	100.0	1	100.0	-	-	-	-	-	-	-	-	Tanning and dressing of leather; manufacture of luggage, handbags, saddlery, harness and footwear
20	การผลิตไม้และผลิตภัณฑ์จากไม้และไม้ก๊อก ยกเว้น เฟอร์นิเจอร์	451	100.0	83	18.3	114	25.2	200	44.4	54	12.1	-	-	Manufacture of wood and of products of wood and cork, except furniture; manufacture of articles of straw and plaiting materials
21	การผลิตกระดาษและผลิตภัณฑ์กระดาษ	5	100.0	4	80.0	-	-	-	-	1	20.0	-	-	Manufacture of paper and paper products
22	การพิมพ์โฆษณา การพิมพ์ และการทำสำเนาสิ่งพิมพ์	22	100.0	-	-	3	13.6	14	63.6	2	9.1	3	13.6	Publishing, printing and reproduction of recorded media
24	การผลิตเคมีภัณฑ์และผลิตภัณฑ์เคมี	7	100.0	6	85.7	1	14.3	-	-	-	-	-	-	Manufacture of chemicals and chemical products
25	การผลิตผลิตภัณฑ์ยางและพลาสติก	6	100.0	4	66.7	-	-	1	16.7	1	16.7	-	-	Manufacture of rubber and plastics products
26	การผลิตผลิตภัณฑ์จากแร่ไอโอดีน	469	100.0	193	41.2	118	25.1	110	23.5	31	6.6	17	3.7	Manufacture of other non-metallic mineral products
27	การผลิตโลหะขั้นมูลฐาน	1	100.0	-	-	-	-	1	100.0	-	-	-	-	Manufacture of basic metals
28	การผลิตผลิตภัณฑ์ที่ทำจากโลหะประดิษฐ์ ยกเว้นเครื่องจักรและอุปกรณ์	152	100.0	46	30.1	42	27.5	33	21.5	23	15.4	9	5.6	Manufacture of fabricated metal products, except machinery and equipment
29	การผลิตเครื่องจักรและอุปกรณ์ ซึ่งมีได้จัดประเภทไว้ในที่อื่น	125	100.0	36	28.8	30	24.0	40	31.6	14	11.1	6	4.5	Manufacture of machinery and equipment n.e.c.
33	การผลิตอุปกรณ์ที่ใช้ในทางการแพทย์ การวัดความถี่ และอุปกรณ์ที่ใช้ในทางทัศนศาสตร์ นาฬิกา	1	100.0	-	-	-	-	-	-	-	-	1	100.0	Manufacture of medical, precision and optical instruments, watches and clocks
34	การผลิตยานยนต์ รถพ่วงและรถจักรยานยนต์	3	100.0	1	33.3	-	-	2	66.7	-	-	-	-	Manufacture of motor vehicles, trailers and semi-trailers
35	การผลิตเครื่องอุปโภคบริโภคอื่น ๆ	2	100.0	-	-	1	50.0	-	-	-	-	1	50.0	Manufacture of other transport equipment
36	การผลิตเฟอร์นิเจอร์ รวมทั้งการผลิตซึ่งมิได้จัดประเภทไว้ในที่อื่น	450	100.0	102	22.6	207	46.0	104	23.2	19	4.1	19	4.1	Manufacture of furniture; manufacturing n.e.c.

ที่มา : สำมะโนอุตสาหกรรม พ.ศ.2550 จังหวัดสุโขทัย สำนักงานสถิติแห่งชาติ กระทรวงเทคโนโลยีสารสนเทศและการสื่อสาร

Source : The 2007 Industrial Census, Sukhothai Province, National Statistical Office, Ministry of Information and Communication Technology.

ตาราง 4 จำนวนและร้อยละของสถานประกอบการการผลิต จำนวนตามระยะเวลาการผลิตในปี 2549 และหมวดอุตสาหกรรม

TABLE 4 NUMBER AND PERCENTAGE OF MANUFACTURING ESTABLISHMENTS BY PERIOD OF OPERATION IN 2006 AND DIVISION OF INDUSTRY

รหัส Code	จำนวน Number	ระยะเวลาการผลิต Period of operation in 2006												รวม Total	Division of Industry		
		จำนวนสถานประกอบการ Number of establishments		เดือน Months				ชั่วโมง Hours per day				จำนวน Number	ร้อยละ %				
		จำนวน Number	ร้อยละ %	3 - 6	ร้อยละ %	จำนวน Number	ร้อยละ %	7 - 9	ร้อยละ %	10 - 12	ร้อยละ %					< 8	ร้อยละ %
15	745	100.0	5	0.7	420	12.0	231	6.6	2,778	79.6	1,076	30.8	2,263	64.8	152	4.4	Manufacture of food products and beverages
17	512	100.0	1	0.2	29	5.6	34	6.7	448	87.5	48	9.4	436	85.2	28	5.4	Manufacture of textiles
18	539	100.0	-	-	31	5.7	12	2.3	496	92.0	177	32.9	331	61.4	31	5.7	Manufacture of wearing apparel, dressing and dyeing of fur
19	1	100.0	-	-	-	-	-	-	1	100.0	-	-	1	100.0	-	-	Tanning and dressing of leather; manufacture of luggage, handbags, saddlery, harness and footwear
20	451	100.0	35	7.9	181	40.1	47	10.5	187	41.5	163	36.1	231	51.3	57	12.6	Manufacture of wood and of products of wood and cork, except furniture; manufacture of articles of straw and plaiting materials
21	5	100.0	-	-	1	20.0	3	60.0	1	20.0	1	20.0	4	80.0	-	-	Manufacture of paper and paper products
22	22	100.0	-	-	-	-	-	-	22	100.0	9	40.9	13	59.1	-	-	Publishing, printing and reproduction of recorded media
24	7	100.0	-	-	-	-	2	28.6	5	71.4	4	57.1	3	42.9	-	-	Manufacture of chemicals and chemical products
25	6	100.0	-	-	-	-	-	-	6	100.0	1	16.7	4	66.7	1	16.7	Manufacture of rubber and plastics products
26	469	100.0	-	-	22	4.7	51	10.8	396	84.5	89	18.9	378	80.6	3	0.5	Manufacture of other non-metallic mineral products
27	1	100.0	-	-	-	-	-	-	1	100.0	-	-	1	100.0	-	-	Manufacture of basic metals
28	152	100.0	-	-	4	2.9	9	6.0	139	91.2	27	17.8	125	82.2	-	-	Manufacture of fabricated metal products, except machinery and equipment
29	125	100.0	4	3.4	24	19.3	2	1.9	94	75.4	36	28.5	87	69.6	2	1.9	Manufacture of machinery and equipment n.e.c.
33	1	100.0	-	-	-	-	-	-	-	-	-	-	-	-	-	-	Manufacture of medical, precision and optical instruments, watches and clocks
34	3	100.0	-	-	2	66.7	-	-	1	33.3	-	-	3	100.0	-	-	Manufacture of motor vehicles, trailers and semi-trailers
35	2	100.0	-	-	-	-	-	-	2	100.0	-	-	2	100.0	-	-	Manufacture of other transport equipment
36	450	100.0	16	3.6	72	15.94	32	7.1	330	73.3	149	33.0	282	62.8	19	4.2	Manufacture of furniture; manufacturing n.e.c.

ที่มา : สำนวนอุตสาหกรรม พ.ศ.2550 จังหวัดสุโขทัย สำนักงานสถิติแห่งชาติ กระทรวงเทคโนโลยีสารสนเทศและการสื่อสาร

Source : The 2007 Industrial Census, Sukhothai Province, National Statistical Office, Ministry of Information and Communication Technology

ตาราง 5 มูลค่าเงินจดทะเบียน จำนวนและร้อยละของสถานประกอบการอุตสาหกรรมผลิต จัมนตามมูลค่าจดทะเบียน และหมวดอุตสาหกรรม

TABLE 5 VALUE OF REGISTERED CAPITAL, NUMBER AND PERCENTAGE OF MANUFACTURING ESTABLISHMENTS BY VALUE OF REGISTERED CAPITAL AND DIVISION OF INDUSTRY

รหัส Code	หมวดอุตสาหกรรม Division of Industry	จำนวนสถานประกอบการ Number of establishments		ไม่มีทุนจดทะเบียน No value of registered capital		มูลค่าจดทะเบียน (ล้านบาท) Registered capital (Million baht)										มูลค่าเงิน จดทะเบียน Value of registered capital								
		จำนวน Number	ร้อยละ %	จำนวน Number	ร้อยละ %	รวม Total		< 1		1 - 9		10 - 49		50 - 99			100 - 199		200 - 499		500 - 999		≥ 1,000	
						จำนวน Number	ร้อยละ %	จำนวน Number	ร้อยละ %	จำนวน Number	ร้อยละ %	จำนวน Number	ร้อยละ %	จำนวน Number	ร้อยละ %		จำนวน Number	ร้อยละ %	จำนวน Number	ร้อยละ %	จำนวน Number	ร้อยละ %	จำนวน Number	ร้อยละ %
	รวม	3,491	100.0	3,452	98.9	39	1.1	17	44.0	16	41.5	5	11.9	1	2.6	-	-	-	-	-	-	-	-	251,365,000
15	การผลิตผลิตภัณฑ์อาหารและเครื่องดื่ม	745	100.0	726	97.5	19	2.6	11	57.9	6	31.6	2	10.5	-	-	-	-	-	-	-	-	-	-	57,635,000
17	การผลิตสิ่งทอ	512	100.0	512	100.0	-	-	-	-	-	-	-	-	-	-	-	-	-	-	-	-	-	-	-
18	การผลิตเครื่องแต่งกาย รวมทั้งอาคารแต่งและซ่อมเสื้อผ้า	539	100.0	536	99.4	3	0.6	2	66.7	1	33.3	-	-	-	-	-	-	-	-	-	-	-	-	1,700,000
19	การฟอกและตกแต่งหนังรองเท้า รวมทั้งการผลิตกระเป๋าเดินทาง กระเป๋าถือ อานม้า เครื่องเขินตาและรองเท้า	1	100.0	1	100.0	-	-	-	-	-	-	-	-	-	-	-	-	-	-	-	-	-	-	-
20	การผลิตไม้และผลิตภัณฑ์จากไม้และไม้กึ่งฮาร์ดแวร์ชนิดอื่น รวมทั้งการผลิตสิ่งของที่ทำจากพลาสติกและวัสดุพลาสติกอื่น ๆ	451	100.0	450	99.8	1	0.2	-	-	1	100.0	-	-	-	-	-	-	-	-	-	-	-	-	3,000,000
21	การผลิตกระดาษและผลิตภัณฑ์กระดาษ	5	100.0	3	60.0	2	40.0	-	-	1	50.0	-	-	1	50.0	-	-	-	-	-	-	-	-	91,000,000
22	การพิมพ์โฆษณา การพิมพ์และการทำสำเนาสิ่งพิมพ์	22	100.0	22	100.0	-	-	-	-	-	-	-	-	-	-	-	-	-	-	-	-	-	-	-
24	การผลิตผลิตภัณฑ์พลาสติก	7	100.0	4	57.1	3	42.9	1	33.3	2	66.7	-	-	-	-	-	-	-	-	-	-	-	-	13,200,000
25	การผลิตผลิตภัณฑ์ยางและพลาสติก	6	100.0	4	66.7	2	33.3	-	-	2	100.0	-	-	-	-	-	-	-	-	-	-	-	-	7,000,000
26	การผลิตผลิตภัณฑ์จากแร่โลหะ	469	100.0	466	99.5	3	0.6	-	-	-	-	3	100.0	-	-	-	-	-	-	-	-	-	-	71,500,000
27	การผลิตโลหะขั้นมูลฐาน	1	100.0	1	100.0	-	-	-	-	-	-	-	-	-	-	-	-	-	-	-	-	-	-	-
28	การผลิตผลิตภัณฑ์ที่ทำจากโลหะประดิษฐ์	152	100.0	150	98.7	2	1.3	2	100.0	-	-	-	-	-	-	-	-	-	-	-	-	-	-	1,300,000
29	การผลิตเครื่องจักรและอุปกรณ์ ซึ่งมีได้ซึ่งประกอบไปด้วย	125	100.0	124	99.2	1	0.8	-	-	1	100.0	-	-	-	-	-	-	-	-	-	-	-	-	1,500,000
33	การผลิตอุปกรณ์ที่ใช้ในทางการแพทย์ การวัดความถี่ และอุปกรณ์ที่ใช้ในทางทัศนศาสตร์ นาฬิกา	1	100.0	1	100.0	-	-	-	-	-	-	-	-	-	-	-	-	-	-	-	-	-	-	-
34	การผลิตยานยนต์ รถแทรกเตอร์ รถเก๋ง	3	100.0	3	100.0	-	-	-	-	-	-	-	-	-	-	-	-	-	-	-	-	-	-	-
35	การผลิตเครื่องอุปโภคบริโภคอื่น ๆ	2	100.0	2	100.0	-	-	-	-	-	-	-	-	-	-	-	-	-	-	-	-	-	-	-
36	การผลิตเฟอร์นิเจอร์ รวมทั้งการผลิตซึ่งมีได้ซึ่งประกอบไปด้วยอื่น	450	100.0	447	99.3	3	0.7	1	33.3	2	66.7	-	-	-	-	-	-	-	-	-	-	-	-	3,530,000

ที่มา : สำนักงานอุตสาหกรรม พ.ศ.2550 จังหวัดสุโขทัย สำนักงานสถิติแห่งชาติ กระทรวงเทคโนโลยีสารสนเทศและการสื่อสาร

Source : The 2007 Industrial Census, Sukhothai Province, National Statistical Office, Ministry of Information and Communication Technology

ตาราง 6 มูลค่าเงินลงทุนที่ต่างประเทศตามประเภทการลงทุนหรือถือหุ้น จำนวนและร้อยละของสถานประกอบการผลิต จำนวนตามสัดส่วนการลงทุนหรือถือหุ้นของต่างประเทศ และหมวดอุตสาหกรรม

TABLE 6 VALUE OF FOREIGN INVESTMENT OR SHARE HOLDING, NUMBER AND PERCENTAGE OF MANUFACTURING ESTABLISHMENTS BY PROPORTION OF FOREIGN INVESTMENT OR SHARE HOLDING AND DIVISION OF INDUSTRY

รหัส Code	หมวดอุตสาหกรรม	จำนวนสถาน- ประกอบการ		ไม่มีต่างประเทศ		สัดส่วนของการร่วมลงทุนหรือถือหุ้น						มูลค่าเงินลงทุนที่ต่างประเทศ มาร่วมลงทุนหรือถือหุ้น Value of foreign investment or share holding	Division of Industry	
		จำนวน Number	ร้อยละ %	ร่วมลงทุนหรือถือหุ้น		< 10%		10 - 50%		> 50%				
				จำนวน Number	ร้อยละ %	รวม Total	จำนวน Number	ร้อยละ %	จำนวน Number	ร้อยละ %	จำนวน Number			ร้อยละ %
	รวม	3,491	100.0	3,490	100.0	1	0.0	-	-	-	-	1	100.0	...
15	การผลิตผลิตภัณฑ์อาหารและเครื่องดื่ม	745	100.0	744	99.9	1	0.1	-	-	-	-	1	100.0	...
17	การผลิตสิ่งทอ	512	100.0	512	100.0	-	-	-	-	-	-	-	-	Manufacture of food products and beverages
18	การผลิตเครื่องแต่งกาย รวมทั้งการตกแต่งและซ่อมเสื้อผ้า	539	100.0	539	100.0	-	-	-	-	-	-	-	-	Manufacture of textiles
19	การฟอกและตกแต่งหนังฟอก รวมทั้งการผลิตกระเป๋าเดินทาง กระเป๋าถือ อานม้า เครื่องเทียมตา และรองเท้า	1	100.0	1	100.0	-	-	-	-	-	-	-	-	Manufacture of wearing apparel; dressing and dyeing of fur
20	การผลิตไม้และผลิตภัณฑ์จากไม้และไม้ก๊อก ยกเว้น เฟอร์นิเจอร์ รวมทั้งการผลิตกระดาษและผลิตภัณฑ์กระดาษ	451	100.0	451	100.0	-	-	-	-	-	-	-	-	Tanning and dressing of leather; manufacture of luggage, handbags, saddlery,harness and footwear
21	การผลิตกระดาษและผลิตภัณฑ์กระดาษ	5	100.0	5	100.0	-	-	-	-	-	-	-	-	Manufacture of wood and of products of wood and cork, except furniture; manufacture of articles of straw and plaiting materials
22	การพิมพ์โฆษณา การพิมพ์ และการทำเส้นใยอื่น	22	100.0	22	100.0	-	-	-	-	-	-	-	-	Manufacture of paper and paper products
24	การผลิตเคมีภัณฑ์และผลิตภัณฑ์เคมี	7	100.0	7	100.0	-	-	-	-	-	-	-	-	Publishing, printing and reproduction of recorded media
25	การผลิตผลิตภัณฑ์ยางและพลาสติก	6	100.0	6	100.0	-	-	-	-	-	-	-	-	Manufacture of chemicals and chemical products
26	การผลิตผลิตภัณฑ์ยางเรอโกละ	469	100.0	469	100.0	-	-	-	-	-	-	-	-	Manufacture of rubber and plastics products
27	การผลิตโลหะขั้นมูลฐาน	1	100.0	1	100.0	-	-	-	-	-	-	-	-	Manufacture of other non-metallic mineral products
28	การผลิตผลิตภัณฑ์ที่ทำจากโลหะประดิษฐ์ ยกเว้นเครื่องจักรและอุปกรณ์	152	100.0	152	100.0	-	-	-	-	-	-	-	-	Manufacture of basic metals
29	การผลิตเครื่องจักรและอุปกรณ์ ซึ่งมีได้ตั้งประเภทไว้ในที่อื่น	125	100.0	125	100.0	-	-	-	-	-	-	-	-	Manufacture of fabricated metal products, except machinery and equipment
33	การผลิตอุปกรณ์ที่ใช้ในทางการแพทย์ การวัดความถี่ และอุปกรณ์ที่ใช้ในทางทัศนศาสตร์ นาฬิกา	1	100.0	1	100.0	-	-	-	-	-	-	-	-	Manufacture of machinery and equipment n.e.c.
34	การผลิตยานยนต์ รถพ่วงและรถแทรกเตอร์	3	100.0	3	100.0	-	-	-	-	-	-	-	-	Manufacture of medical, precision and optical instruments, watches and clocks
35	การผลิตเครื่องอุปกรณ์การขนส่งอื่น ๆ	2	100.0	2	100.0	-	-	-	-	-	-	-	-	Manufacture of motor vehicles, trailers and semi-trailers
36	การผลิตเฟอร์นิเจอร์ รวมทั้งการผลิตซึ่งมิได้ตั้งประเภทไว้ในที่อื่น	450	100.0	450	100.0	-	-	-	-	-	-	-	-	Manufacture of other transport equipment
	หมายเหตุ : ... ยัง ไม่ มี ข้อมูล													Manufacture of furniture; manufacturing n.e.c.
	Note : ... Data not available													

ที่มา : สำมะโนอุตสาหกรรม พ.ศ.2550 จังหวัดสุโขทัย สำนักงานสถิติแห่งชาติ กระทรวงเทคโนโลยีสารสนเทศและการสื่อสาร

Source : The 2007 Industrial Census, Sukhothai Province, National Statistical Office, Ministry of Information and Communication Technology

ตาราง 7 จำนวนและร้อยละของสถานประกอบการอุตสาหกรรมผลิตที่ต่างประเทศร่วมลงทุน จำนวนตามประเทศร่วมลงทุน จำนวนตามประเทศร่วมลงทุนที่มีมูลค่าสูงสุดเป็นอันดับหนึ่ง และขนาดอุตสาหกรรม

TABLE 7 NUMBER AND PERCENTAGE OF MANUFACTURING ESTABLISHMENTS WITH FOREIGN INVESTMENT BY THE FIRST COUNTRY WITH HIGHEST SHARE HOLDING AND DIVISION OF INDUSTRY

รหัส Code	หมวดอุตสาหกรรม Number of establishments	จำนวนสถานประกอบการ		ไม่มีการลงทุนจากต่างประเทศ		มีการลงทุนจากต่างประเทศ		ประเทศร่วมลงทุนหรือถือหุ้นมากที่สุดเป็นอันดับหนึ่ง		The first country with highest share holding		Division of Industry
		จำนวน ร้อยละ		จำนวน ร้อยละ		จำนวน ร้อยละ		จำนวน ร้อยละ		จำนวน ร้อยละ		
		Number	%	Number	%	Number	%	Number	%	Number	%	
		3,491	100.0	3,490	100.0	1	0.0					Total
15	การผลิตเหล็กหล่อและเครื่องเค็ม	745	100.0	744	99.9	1	0.1					Manufacture of food products and beverages
17	การผลิตสิ่งทอ	512	100.0	512	100.0	-	-					Manufacture of textiles
18	การผลิตเครื่องแต่งกาย รวมทั้งการตกแต่งและย้อมสีขนสัตว์	539	100.0	539	100.0	-	-					Manufacture of wearing apparel; dressing and dyeing of fur
19	การฟอกและตกแต่งหนังฟอก รวมทั้งการผลิตกระเป๋าเดินทาง กระเป๋าถือ อานม้า เครื่องที่ขยกลาก และรองเท้า	1	100.0	1	100.0	-	-					Tanning and dressing of leather; manufacture of luggage, handbags, saddlery, harness and footwear
20	การผลิตไม้และผลิตภัณฑ์จากไม้และไม้ก๊อก ยกเว้นเฟอร์นิเจอร์ รวมทั้งการผลิตสิ่งของที่ทำจากพ่างและวัสดุจากสนอื่นๆ	451	100.0	451	100.0	-	-					Manufacture of wood and of products of wood and cork, except furniture; manufacture of articles of straw and plaiting materials
21	การผลิตกระดาษและผลิตภัณฑ์กระดาษ	5	100.0	5	100.0	-	-					Manufacture of paper and paper products
22	การพิมพ์ โยมนยา การพิมพ์ และการทำเส้นเย็บเล่ม	22	100.0	22	100.0	-	-					Publishing, printing and reproduction of recorded media
24	การผลิตเคมีภัณฑ์และผลิตภัณฑ์เคมี	7	100.0	7	100.0	-	-					Manufacture of chemicals and chemical products
25	การผลิตเหล็กกล้าและเหล็กหล่อ	6	100.0	6	100.0	-	-					Manufacture of rubber and plastics products
26	การผลิตเหล็กกล้าและเหล็กหล่อ	469	100.0	469	100.0	-	-					Manufacture of other non-metallic mineral products
27	การผลิตโลหะขั้นมูลฐาน	1	100.0	1	100.0	-	-					Manufacture of basic metals
28	การผลิตเหล็กกล้าที่หล่อจากโลหะประติมากรรม เครื่องจักรและอุปกรณ์	152	100.0	152	100.0	-	-					Manufacture of fabricated metal products, except machinery and equipment
29	การผลิตเครื่องจักรและอุปกรณ์ ซึ่งมีใช้ต่อประเภทไว้ในที่อื่น	125	100.0	125	100.0	-	-					Manufacture of machinery and equipment n.e.c.
33	การผลิตอุปกรณ์ที่ใช้ในทางการแพทย์ การวัดความถี่ และอุปกรณ์ที่ใช้ในทางทัศนศาสตร์ นาฬิกา	1	100.0	1	100.0	-	-					Manufacture of medical, precision and optical instruments, watches and clocks
34	การผลิตยานยนต์ รถพ่วงและรถกึ่งรถพ่วง	3	100.0	3	100.0	-	-					Manufacture of motor vehicles, trailers and semi-trailers
35	การผลิตเครื่องอุปโภคบริโภคอื่นๆ	2	100.0	2	100.0	-	-					Manufacture of other transport equipment
36	การผลิตเฟอร์นิเจอร์ รวมทั้งการผลิตซึ่งมิได้จัดประเภทไว้ในที่อื่น	450	100.0	450	100.0	-	-					Manufacture of furniture; manufacturing n.e.c.

ที่มา : สำมะโนอุตสาหกรรม พ.ศ.2550 จังหวัดสุโขทัย สำนักงานสถิติแห่งชาติ กระทรวงเทคโนโลยีสารสนเทศและการสื่อสาร

Source : The 2007 Industrial Census, Sukhothai Province, Ministry of Information and Communication Technology

ตาราง 7.1 จำนวนและร้อยละของสถานประกอบการอุตสาหกรรมผลิตที่แบ่งประเทศร่วมลงทุน, จำนวนตามประเทศร่วมลงทุนหรือถือหุ้นมากที่สุดเป็นอันดับสอง และหมวดอุตสาหกรรม

TABLE 7.1 NUMBER AND PERCENTAGE OF MANUFACTURING ESTABLISHMENTS WITH FOREIGN INVESTMENT BY THE SECOND COUNTRY WITH HIGHEST SHARE HOLDING AND DIVISION OF INDUSTRY

รหัส Code	หมวดอุตสาหกรรม Division of Industry	จำนวนสถานประกอบการ Number of establishments		ไม่มีการลงทุนจากต่างประเทศ No foreign's investment		มีการลงทุนจากต่างประเทศ With foreign's investment		ประเทศร่วมลงทุนหรือถือหุ้นมากที่สุดเป็นอันดับสอง The second country with highest share holding		Division of Industry			
		จำนวน Number	ร้อยละ %	จำนวน Number	ร้อยละ %	จำนวน Number	ร้อยละ %	จำนวน Number	ร้อยละ %		ประเทศในยุโรป Country in Europe	ประเทศอื่น ๆ Other countries	
													จำนวน Number
	รวม	3,491	100.0	3,490	100.0	1	0.0	-	-	-	1	100.0	Total
15	การผลิตหลักซ้ออาหารและเครื่องดื่ม	745	100.0	744	99.9	1	0.1	-	-	-	1	100.0	Manufacture of food products and beverages
17	การผลิตสิ่งทอ	512	100.0	512	100.0	-	-	-	-	-	-	-	Manufacture of textiles
18	การผลิตเครื่องแต่งกาย รวมทั้งการตกแต่งและย้อมสีขนสัตว์	539	100.0	539	100.0	-	-	-	-	-	-	-	Manufacture of wearing apparel; dressing and dyeing of fur
19	การฟอกและตกแต่งหนังฟอก รวมทั้งการผลิตกระเป๋าเดินทาง กระเป๋าถือ อานม้า เครื่องที่ขยมาก และรองเท้า	1	100.0	1	100.0	-	-	-	-	-	-	-	Tanning and dressing of leather; manufacture of luggage, handbags, saddlery, harness and footwear
20	การผลิตไม้และผลิตภัณฑ์จากไม้และไม้ก๊อก ยกเว้นเฟอร์นิเจอร์	451	100.0	451	100.0	-	-	-	-	-	-	-	Manufacture of wood and of products of wood and cork, except furniture; manufacture of articles of straw and plaiting materials
21	รวมที่การผลิตสิ่งของที่ทำจากฟางและวัสดุธรรมชาติอื่นๆ	5	100.0	5	100.0	-	-	-	-	-	-	-	Manufacture of paper and paper products
22	การพิมพ์โฆษณา การพิมพ์ และการที่เส้นเย็บเล่มที่	22	100.0	22	100.0	-	-	-	-	-	-	-	Publishing, printing and reproduction of recorded media
24	การผลิตเคมีภัณฑ์และผลิตภัณฑ์เคมี	7	100.0	7	100.0	-	-	-	-	-	-	-	Manufacture of chemicals and chemical products
25	การผลิตผลิตภัณฑ์พลาสติก	6	100.0	6	100.0	-	-	-	-	-	-	-	Manufacture of rubber and plastics products
26	การผลิตผลิตภัณฑ์จากแร่โลหะ	469	100.0	469	100.0	-	-	-	-	-	-	-	Manufacture of other non-metallic mineral products
27	การผลิตโลหะขั้นมูลฐาน	1	100.0	1	100.0	-	-	-	-	-	-	-	Manufacture of basic metals
28	การผลิตผลิตภัณฑ์ที่ทำจากโลหะประดิษฐ์ ยกเว้นเครื่องจักรและอุปกรณ์	152	100.0	152	100.0	-	-	-	-	-	-	-	Manufacture of fabricated metal products, except machinery and equipment
29	การผลิตเครื่องจักรและอุปกรณ์ ซึ่งมีใช้ต่อประเภทไว้นี้ก่อน	125	100.0	125	100.0	-	-	-	-	-	-	-	Manufacture of machinery and equipment n.e.c.
33	การผลิตอุปกรณ์ที่ใช้ในทางการแพทย์ การวัดความถี่ และอุปกรณ์ที่ใช้ในทางทัศนศาสตร์ นาฬิกา	1	100.0	1	100.0	-	-	-	-	-	-	-	Manufacture of medical, precision and optical instruments, watches and clocks
34	การผลิตยานยนต์ รถพ่วงและรถกึ่งรถพ่วง	3	100.0	3	100.0	-	-	-	-	-	-	-	Manufacture of motor vehicles, trailers and semi-trailers
35	การผลิตเครื่องอุปโภคบริโภคอื่นๆ	2	100.0	2	100.0	-	-	-	-	-	-	-	Manufacture of other transport equipment
36	การผลิตเฟอร์นิเจอร์ รวมทั้งการผลิตสิ่งมีได้จัดประเภทไว้นี้ก่อน	450	100.0	450	100.0	-	-	-	-	-	-	-	Manufacture of furniture; manufacturing n.e.c.

ที่มา : สำมะโนอุตสาหกรรม พ.ศ.2550 จังหวัดสุโขทัย สำนักงานสถิติแห่งชาติ กระทรวงเทคโนโลยีสารสนเทศและการสื่อสาร

Source : The 2007 Industrial Census, Sukhothai Province, Ministry of Information and Communication Technology

ตาราง 7.2. จำนวนและร้อยละของสถานประกอบการอุตสาหกรรมผลิตที่ต่างประเทศร่วมลงทุน จำนวนตามประเทศหรือภูมิภาคที่ผู้ถือหุ้นมากที่สุดเป็นอันดับสาม และหมวดอุตสาหกรรม

TABLE 7.2. NUMBER AND PERCENTAGE OF MANUFACTURING ESTABLISHMENTS WITH FOREIGN INVESTMENT BY THE THIRD COUNTRY WITH HIGHEST SHARE HOLDING AND DIVISION OF INDUSTRY

รหัส Code	หมวดอุตสาหกรรม	จำนวนสถานประกอบการ		ไม่มีการลงทุนจากต่างประเทศ		มีการลงทุนจากต่างประเทศ		ประเทศร่วมลงทุนหรือถือหุ้นมากที่สุดเป็นอันดับสาม		The third country with highest share holding		Division of Industry
		Number of establishments		No foreign's investment		With foreign's investment		ประเทศในยุโรป		ประเทศอื่น ๆ		
		จำนวน	ร้อยละ	จำนวน	ร้อยละ	จำนวน	ร้อยละ	จำนวน	ร้อยละ	จำนวน	ร้อยละ	
		3,491	100.0	3,490	100.0	1	0.0	-	-	-	-	Total
15	การผลิตผลิตภัณฑ์อาหารและเครื่องดื่ม	745	100.0	744	99.9	1	0.1	-	-	-	-	Manufacture of food products and beverages
17	การผลิตสิ่งทอ	512	100.0	512	100.0	-	-	-	-	-	-	Manufacture of textiles
18	การผลิตเครื่องแต่งกาย รวมทั้งการตกแต่งและย้อมสีขนสัตว์	539	100.0	539	100.0	-	-	-	-	-	-	Manufacture of wearing apparel; dressing and dyeing of fur
19	การฟอกและตกแต่งหนังฟอก รวมทั้งการผลิตกระเป๋าเดินทาง กระเป๋าถือ อานม้า เครื่องเขียนปาก และรองเท้า	1	100.0	1	100.0	-	-	-	-	-	-	Tanning and dressing of leather; manufacture of luggage, handbags, saddlery, harness and footwear
20	การผลิตไม้และผลิตภัณฑ์จากไม้และไม้ก๊อก ยกเว้น ฟอร์มิคเจอร์ รวมทั้งการผลิตสิ่งของที่ทำจากฟางและวัสดุจากอื่น ๆ	451	100.0	451	100.0	-	-	-	-	-	-	Manufacture of wood and of products of wood and cork, except furniture; manufacture of articles of straw and plaiting materials
21	การผลิตกระดาษและผลิตภัณฑ์กระดาษ	5	100.0	5	100.0	-	-	-	-	-	-	Manufacture of paper and paper products
22	การพิมพ์โฆษณา การพิมพ์ และการทำเส้นเย็บเล่ม	22	100.0	22	100.0	-	-	-	-	-	-	Publishing, printing and reproduction of recorded media
24	การผลิตเคมีภัณฑ์และผลิตภัณฑ์เคมี	7	100.0	7	100.0	-	-	-	-	-	-	Manufacture of chemicals and chemical products
25	การผลิตผลิตภัณฑ์ยางและพลาสติก	6	100.0	6	100.0	-	-	-	-	-	-	Manufacture of rubber and plastics products
26	การผลิตผลิตภัณฑ์จากแร่โอไลส	469	100.0	469	100.0	-	-	-	-	-	-	Manufacture of other non-metallic mineral products
27	การผลิตโลหะขั้นมูลฐาน	1	100.0	1	100.0	-	-	-	-	-	-	Manufacture of basic metals
28	การผลิตผลิตภัณฑ์ที่ทำจากโลหะประดิษฐ์ ยกเว้นเครื่องจักรและอุปกรณ์	152	100.0	152	100.0	-	-	-	-	-	-	Manufacture of fabricated metal products, except machinery and equipment
29	การผลิตเครื่องจักรและอุปกรณ์ ซึ่งมีได้จัดประเภทไว้ในที่อื่น	125	100.0	125	100.0	-	-	-	-	-	-	Manufacture of machinery and equipment n.e.c.
33	การผลิตอุปกรณ์ที่ใช้ในทางการแพทย์ การวัดความถี่ และอุปกรณ์ที่ใช้ในทางทัศนศาสตร์ นาฬิกา	1	100.0	1	100.0	-	-	-	-	-	-	Manufacture of medical, precision and optical instruments, watches and clocks
34	การผลิตยานยนต์ รถพ่วงและรถกึ่งพ่วง	3	100.0	3	100.0	-	-	-	-	-	-	Manufacture of motor vehicles, trailers and semi-trailers
35	การผลิตเครื่องอุปโภคบริโภคต่าง ๆ	2	100.0	2	100.0	-	-	-	-	-	-	Manufacture of other transport equipment
36	การผลิตเฟอร์นิเจอร์ รวมทั้งการผลิตเครื่องมือได้จัดประเภทไว้ในที่อื่น	450	100.0	450	100.0	-	-	-	-	-	-	Manufacture of furniture; manufacturing n.e.c.

ที่มา : สำมะโนอุตสาหกรรม พ.ศ.2550 จังหวัดสุโขทัย สำนักงานสถิติแห่งชาติ กระทรวงเทคโนโลยีสารสนเทศและการสื่อสาร

Source : The 2007 Industrial Census, Sukhothai Province, National Statistical Office, Ministry of Information and Communication Technology

ตาราง 8 จำนวนและร้อยละของสถานประกอบการอุตสาหกรรมผลิต จำหน่ายและการส่งออกสินค้าเกษตร ผลิตภัณฑ์ปศุสัตว์ และผลิตภัณฑ์สัตว์ปีก

TABLE 8 NUMBER AND PERCENTAGE OF MANUFACTURING ESTABLISHMENTS BY INVESTMENT PROMOTION FROM BOARD OF INVESTMENT (BOI) AND DIVISION OF INDUSTRY

รหัส Code	หมวดอุตสาหกรรม	จำนวนสถานประกอบการ		การลงทุนจากสำนักงานคณะกรรมการส่งเสริมการลงทุน		การส่งเสริมการลงทุนจากสำนักงานคณะกรรมการส่งเสริมการลงทุน		Division of Industry
		Number of establishments		Investment promotion from board of investment (BOI)		Investment promotion from board of investment (BOI)		
		จำนวน Number	ร้อยละ %	จำนวน Number	ร้อยละ %	จำนวน Number	ร้อยละ %	
	รวม	3,491	100.0	3,488	99.9	3	0.1	Total
15	การผลิตผลิตภัณฑ์อาหารและเครื่องดื่ม	745	100.0	745	100.0	-	-	Manufacture of food products and beverages
17	การผลิตสิ่งทอ	512	100.0	512	100.0	-	-	Manufacture of textiles
18	การผลิตเครื่องแต่งกาย รวมทั้งการตกแต่งและซ่อมเสื้อผ้า	539	100.0	539	100.0	-	-	Manufacture of wearing apparel; dressing and dyeing of fur
19	การฟอกและตกแต่งหนังสัตว์ รวมทั้งการผลิตกระเป๋าเดินทาง กระเป๋าถือ อานม้า เครื่องขี่มรดาก และรองเท้า	1	100.0	1	100.0	-	-	Tanning and dressing of leather; manufacture of luggage, handbags, saddlery, harness and footwear
20	การผลิตไม้และผลิตภัณฑ์จากไม้และไม้กึ่งแข็ง ไม้และไม้กึ่งอ่อน ไม้แปรรูป และไม้เนื้ออ่อน รวมทั้งการผลิตสิ่งของที่ทำจากฟางและวัสดุจากสานอื่นๆ	451	100.0	451	100.0	-	-	Manufacture of wood and of products of wood and cork, except furniture; manufacture of articles of straw and plaiting materials
21	การผลิตกระดาษและผลิตภัณฑ์กระดาษ	5	100.0	3	60.0	2	40.0	Manufacture of paper and paper products
22	การพิมพ์โฆษณา การพิมพ์ และการทำสำเนาสื่อบันทึก	22	100.0	22	100.0	-	-	Publishing, printing and reproduction of recorded media
24	การผลิตเคมีภัณฑ์และผลิตภัณฑ์เคมี	7	100.0	7	100.0	-	-	Manufacture of chemicals and chemical products
25	การผลิตผลิตภัณฑ์ยางและพลาสติก	6	100.0	6	100.0	-	-	Manufacture of rubber and plastics products
26	การผลิตผลิตภัณฑ์จากแร่โลหะ	469	100.0	469	100.0	-	-	Manufacture of other non-metallic mineral products
27	การผลิตโลหะขั้นมูลฐาน	1	100.0	1	100.0	-	-	Manufacture of basic metals
28	การผลิตผลิตภัณฑ์ที่ทำจากโลหะประดิษฐ์ ยกเว้นเครื่องจักรและอุปกรณ์	152	100.0	152	100.0	-	-	Manufacture of fabricated metal products, except machinery and equipment
29	การผลิตเครื่องจักรและอุปกรณ์ ซึ่งมีได้จัดประเภทไว้ในที่อื่น	125	100.0	125	100.0	-	-	Manufacture of machinery and equipment n.e.c.
33	การผลิตอุปกรณ์ที่ใช้ในทางการแพทย์ การวัดความถี่ และอุปกรณ์ที่ใช้ในทางทัศนศาสตร์ นาฬิกา	1	100.0	1	100.0	-	-	Manufacture of medical, precision and optical instruments, watches and clocks
34	การผลิตยานยนต์ รถพ่วงและรถกึ่งรถพ่วง	3	100.0	3	100.0	-	-	Manufacture of motor vehicles, trailers and semi-trailers
35	การผลิตเครื่องอุปโภคบริโภคอื่นๆ	2	100.0	2	100.0	-	-	Manufacture of other transport equipment
36	การผลิตเฟอร์นิเจอร์ รวมทั้งการผลิตซึ่งมิได้จัดประเภทไว้ในที่อื่น	450	100.0	449	99.8	1	0.2	Manufacture of furniture; manufacturing n.e.c.

ที่มา : สำนักงานอุตสาหกรรม พ.ศ.2550 จังหวัดสุโขทัย สำนักงานสถิติแห่งชาติ กระทรวงเทคโนโลยีสารสนเทศและการสื่อสาร

Source : The 2007 Industrial Census, Sukhothai Province, National Statistical Office, Ministry of Information and Communication Technology

ตาราง 9 มูลค่าการส่งออก จำนวนและร้อยละของสถานประกอบการอุตสาหกรรมผลิต อุตสาหกรรมส่งออกผลิตภัณฑ์ไปจำหน่ายในประเทศ และหมวดอุตสาหกรรม

TABLE 9 VALUE OF EXPORT, NUMBER AND PERCENTAGE OF MANUFACTURING ESTABLISHMENTS BY PERCENTAGE OF EXPORT AND DIVISION OF INDUSTRY

รหัส Code	หมวดอุตสาหกรรม Number	จำนวนสถานประกอบการ		ร้อยละการส่งออก						มูลค่าการส่งออก Value of export	Division of Industry						
		ไม่มีการส่งออก		ร้อยละการส่งออก													
		จำนวน Number	ร้อยละ %	<10 %	10 - 19 %	20 - 89 %	90 - 99 %	100 %									
		จำนวน Number	ร้อยละ %	จำนวน Number	ร้อยละ %	จำนวน Number	ร้อยละ %	จำนวน Number	ร้อยละ %	จำนวน Number	ร้อยละ %	จำนวน Number	ร้อยละ %				
		รวม Total															
15	การผลิตเหล็กท่อทหารและเครื่องมือ	3,491	100.0	3,488	99.9	3	0.1	-	-	1	33.3	-	2	66.7	-	189,424,291	Total
17	การผลิตสิ่งทอ	745	100.0	745	100.0	-	-	-	-	-	-	-	-	-	-	-	Manufacture of food products and beverages
18	การผลิตเครื่องแต่งกาย รวมทั้งการตกแต่งและย้อมสีขนสัตว์	512	100.0	512	100.0	-	-	-	-	-	-	-	-	-	-	-	Manufacture of textiles
19	การฟอกและตกแต่งหนังฟอก รวมทั้งการผลิตกระเป๋าเดินทาง กระเป๋าถือ อานม้า เครื่องมือเขียนลาย และรองเท้า	539	100.0	539	100.0	-	-	-	-	-	-	-	-	-	-	-	Manufacture of wearing apparel, dressing and dyeing of fur
20	การผลิตไม้และผลิตภัณฑ์จากไม้และไม้ก๊อก ยกเว้นเฟอร์นิเจอร์ รวมทั้งการผลิตสิ่งของที่ทำจากหนังและวัสดุจากสัตว์อื่นๆ	1	100.0	1	100.0	-	-	-	-	-	-	-	-	-	-	-	Tanning and dressing of leather; manufacture of luggage, handbags, saddlery, harness and footwear
21	การผลิตกระดาษและผลิตภัณฑ์กระดาษ	451	100.0	451	100.0	-	-	-	-	-	-	-	-	-	-	-	Manufacture of wood and of products of wood and cork, except furniture; manufacture of articles of straw and plaiting materials
22	การพิมพ์โฆษณา การพิมพ์ และการทำสำเนาเสมือนพิมพ์	5	100.0	3	60.0	2	40.0	-	-	-	-	-	2	100.0	-	189,349,291	Manufacture of paper and paper products
24	การผลิตเคมีภัณฑ์และผลิตภัณฑ์เคมี	22	100.0	22	100.0	-	-	-	-	-	-	-	-	-	-	-	Publishing, printing and reproduction of recorded media
25	การผลิตเหล็กกล้าและเหล็กหล่อ	7	100.0	7	100.0	-	-	-	-	-	-	-	-	-	-	-	Manufacture of chemicals and chemical products
26	การผลิตพลาสติกแข็งและพลาสติก	6	100.0	6	100.0	-	-	-	-	-	-	-	-	-	-	-	Manufacture of rubber and plastics products
27	การผลิตโลหะขั้นมูลฐาน	469	100.0	469	100.0	-	-	-	-	-	-	-	-	-	-	-	Manufacture of other non-metallic mineral products
28	การผลิตเครื่องจักรและอุปกรณ์ ซึ่งมิได้จัดประเภทไว้ในที่อื่น	1	100.0	1	100.0	-	-	-	-	-	-	-	-	-	-	-	Manufacture of basic metals
29	การผลิตเครื่องจักรและอุปกรณ์ ซึ่งมีได้จัดประเภทไว้ในที่อื่น	152	100.0	152	100.0	-	-	-	-	-	-	-	-	-	-	-	Manufacture of fabricated metal products, except machinery and equipment
33	การผลิตอุปกรณ์ที่ใช้ในทางการแพทย์ การวัดความถี่ และอุปกรณ์ที่ใช้ในทางทัศนศาสตร์ นาฬิกา	125	100.0	125	100.0	-	-	-	-	-	-	-	-	-	-	-	Manufacture of machinery and equipment n.e.c.
34	การผลิตยานยนต์ รถพ่วงและรถกึ่งรถพ่วง	1	100.0	1	100.0	-	-	-	-	-	-	-	-	-	-	-	Manufacture of medical, precision and optical instruments, watches and clocks
35	การผลิตเครื่องอุปโภคบริโภค รวมทั้งรถบรรทุก	3	100.0	3	100.0	-	-	-	-	-	-	-	-	-	-	-	Manufacture of motor vehicles, trailers and semi-trailers
36	การผลิตเฟอร์นิเจอร์ รวมทั้งการผลิตสิ่งซึ่งมิได้จัดประเภทไว้ในที่อื่น	2	100.0	2	100.0	-	-	-	-	-	-	-	-	-	-	-	Manufacture of other transport equipment
		450	100.0	449	99.8	1	0.2	-	-	1	100.0	-	-	-	-	75,000	Manufacture of furniture; manufacturing n.e.c.

ที่มา : สำนักงานอุตสาหกรรม พ.ศ.2550 จังหวัดสุโขทัย สำนักงานสถิติแห่งชาติ กระทรวงเทคโนโลยีสารสนเทศและการสื่อสาร

Source : The 2007 Industrial Census, Sukhothai Province, National Statistical Office, Ministry of Information and Communication Technology

ตาราง 10 จำนวนและร้อยละของสถานประกอบการอุตสาหกรรมผลิตไป่าบ้าน และหมวดอุตสาหกรรม

TABLE 10 NUMBER AND PERCENTAGE OF MANUFACTURING ESTABLISHMENTS BY EXPORTED COUNTRY OF PRODUCT AND DIVISION OF INDUSTRY

รหัส Code	หมวดอุตสาหกรรม	จำนวนสถานประกอบการ		ไม่มีการส่งออก		มีการส่งออก		ประเทศที่ส่งออก												Division of Industry			
		establishments		No export		Export		Japan			China			Country in Europe			Other countries						
		จำนวน	ร้อยละ	จำนวน	ร้อยละ	จำนวน	ร้อยละ	จำนวน	ร้อยละ	จำนวน	ร้อยละ	จำนวน	ร้อยละ	จำนวน	ร้อยละ	จำนวน	ร้อยละ	จำนวน	ร้อยละ				
	รวม	3,491	100.0	3,488	99.9	3	0.1	-	-	-	-	-	-	-	-	-	-	-	-	3	100.0	Total	
15	การผลิตภัณฑอาหารและเครื่องดื่ม	745	100.0	745	100.0	-	-	-	-	-	-	-	-	-	-	-	-	-	-	-	-	-	Manufacture of food products and beverages
17	การผลิตสิ่งทอ	512	100.0	512	100.0	-	-	-	-	-	-	-	-	-	-	-	-	-	-	-	-	-	Manufacture of textiles
18	การผลิตเครื่องแต่งกายรวมทั้งการกรอกแต่งและย้อมสีขนสัตว์	539	100.0	539	100.0	-	-	-	-	-	-	-	-	-	-	-	-	-	-	-	-	-	Manufacture of wearing apparel; dressing and dyeing of fur
19	การฟอกและตกแต่งหนังฟอก รวมทั้งการผลิตกระเป๋าเดินทาง กระเป๋าถือ อนามัย เครื่องเขียนและรองเท้า	1	100.0	1	100.0	-	-	-	-	-	-	-	-	-	-	-	-	-	-	-	-	-	Tanning and dressing of leather; manufacture of luggage, handbags, saddlery, harness and footwear
20	การผลิตไม้และผลิตภัณฑ์จากไม้และไม้ก๊อก ยกเว้นเฟอร์นิเจอร์ รวมทั้งการผลิตสิ่งของที่ทำจากพางและวัสดุจากอื่น ๆ	451	100.0	451	100.0	-	-	-	-	-	-	-	-	-	-	-	-	-	-	-	-	-	Manufacture of wood and of products of wood and cork, except furniture; manufacture of articles of straw and plaiting materials
21	การผลิตกระดาษและผลิตภัณฑ์กระดาษ	5	100.0	3	60.0	2	40.0	-	-	-	-	-	-	-	-	-	-	-	-	2	100.0	-	Manufacture of paper and paper products
22	การพิมพ์โฆษณา การพิมพ์ และการทำสำเนาสื่อบันทึก	22	100.0	22	100.0	-	-	-	-	-	-	-	-	-	-	-	-	-	-	-	-	-	Publishing, printing and reproduction of recorded media
24	การผลิตเคมีภัณฑ์และผลิตภัณฑ์เคมี	7	100.0	7	100.0	-	-	-	-	-	-	-	-	-	-	-	-	-	-	-	-	-	Manufacture of chemicals and chemical products
25	การผลิตผลิตภัณฑ์พลาสติก	6	100.0	6	100.0	-	-	-	-	-	-	-	-	-	-	-	-	-	-	-	-	-	Manufacture of rubber and plastics products
26	การผลิตผลิตภัณฑ์จากแร่โลหะ	469	100.0	469	100.0	-	-	-	-	-	-	-	-	-	-	-	-	-	-	-	-	-	Manufacture of other non-metallic mineral products
27	การผลิตโลหะขั้นมูลฐาน	1	100.0	1	100.0	-	-	-	-	-	-	-	-	-	-	-	-	-	-	-	-	-	Manufacture of basic metals
28	การผลิตภัณฑ์ที่ทำจากโลหะประดิษฐ์ ยกเว้นเครื่องจักรและอุปกรณ์	152	100.0	152	100.0	-	-	-	-	-	-	-	-	-	-	-	-	-	-	-	-	-	Manufacture of fabricated metal products, except machinery and equipment
29	การผลิตเครื่องจักรและอุปกรณ์ ซึ่งมีได้จัดประเภทไว้ในที่อื่น	125	100.0	125	100.0	-	-	-	-	-	-	-	-	-	-	-	-	-	-	-	-	-	Manufacture of machinery and equipment n.e.c.
33	การผลิตอุปกรณ์ที่ใช้ในทางการแพทย์ การวัดความถี่ และอุปกรณ์ที่ใช้ในทางทัศนศาสตร์ นาฬิกา	1	100.0	1	100.0	-	-	-	-	-	-	-	-	-	-	-	-	-	-	-	-	-	Manufacture of medical, precision and optical instruments, watches and clocks
34	การผลิตยานยนต์ รถพ่วงและรถจักรยานยนต์	3	100.0	3	100.0	-	-	-	-	-	-	-	-	-	-	-	-	-	-	-	-	-	Manufacture of motor vehicles, trailers and semi-trailers
35	การผลิตเครื่องอุปโภคบริโภคขนส่ง	2	100.0	2	100.0	-	-	-	-	-	-	-	-	-	-	-	-	-	-	-	-	-	Manufacture of other transport equipment
36	การผลิตเฟอร์นิเจอร์ รวมทั้งการผลิตซึ่งมิได้จัดประเภทไว้ในที่อื่น	450	100.0	449	99.8	1	0.2	-	-	-	-	-	-	-	-	-	-	-	-	1	100.0	-	Manufacture of furniture; manufacturing n.e.c.

ที่มา : สำนักอุตสาหกรรม พ.ศ.2550 จังหวัดสุโขทัย สำนักงานสถิติแห่งชาติ กระทรวงเทคโนโลยีสารสนเทศและการสื่อสาร

Source : The 2007 Industrial Census, Sukhothai Province, National Statistical Office, Ministry of Information and Communication Technology

ตาราง 11 มูลค่าการใช้วัตถุดิบหรือวัสดุประกอบอุตสาหกรรมผลิต จำนวนและร้อยละของสถานประกอบการอุตสาหกรรมผลิต จำนวนตามการใช้วัตถุดิบ และหมวดอุตสาหกรรม

TABLE 11 VALUE OF IMPORTED MATERIALS AND COMPONENTS, NUMBER AND PERCENTAGE OF MANUFACTURING ESTABLISHMENTS BY USE OF IMPORTED MATERIALS AND DIVISION OF INDUSTRY

รหัส Code	หมวดอุตสาหกรรม Number of establishments	จำนวนสถานประกอบการ						ร้อยละของวัตถุดิบหรือวัสดุประกอบที่มาต่างประเภท						มูลค่าการใช้วัตถุดิบ			Division of Industry				
		ไม่มีการใช้วัตถุดิบ		รวม		ร้อยละของวัตถุดิบหรือวัสดุประกอบที่มาต่างประเภท		< 10		10 - 19		20 - 89		90 - 99		Value of imported materials and components					
		จำนวน	ร้อยละ	จำนวน	ร้อยละ	จำนวน	ร้อยละ	จำนวน	ร้อยละ	จำนวน	ร้อยละ	จำนวน	ร้อยละ	จำนวน	ร้อยละ	จำนวน		ร้อยละ	จำนวน	ร้อยละ	
		3,491	100.0	3,487	99.9	4	0.1	1	25.0	1	25.0	1	25.0	1	25.0	1	25.0	1	25.0	675,190,921	Total
15	การผลิตหลักซ้ออาหารและเครื่องดื่ม	745	100.0	744	99.9	1	0.1	-	-	-	-	1	100.0	-	-	-	-	-	-	669,467,898	Manufacture of food products and beverages
17	การผลิตสิ่งทอ	512	100.0	512	100.0	-	-	-	-	-	-	-	-	-	-	-	-	-	-	-	Manufacture of textiles
18	การผลิตเครื่องแต่งกาย รวมทั้งการตกแต่งและย้อมสีขนสัตว์	539	100.0	539	100.0	-	-	-	-	-	-	-	-	-	-	-	-	-	-	-	Manufacture of wearing apparel; dressing and dyeing of fur
19	การฟอกและตกแต่งหนังฟอก รวมทั้งการผลิตกระเป๋าเดินทาง กระเป๋าถือ อานม้า เครื่องที่ขยกลาก และรองเท้า	1	100.0	1	100.0	-	-	-	-	-	-	-	-	-	-	-	-	-	-	-	Tanning and dressing of leather; manufacture of luggage, handbags, saddlery, harness and footwear
20	การผลิตไม้และผลิตภัณฑ์จากไม้ (และไม้ก๊อก ยกเว้น ฟองรีมเบอร์ รวมทั้งการผลิตสิ่งของที่ทำจากฟางและ วัสดุจากสานอื่นๆ	451	100.0	451	100.0	-	-	-	-	-	-	-	-	-	-	-	-	-	-	-	Manufacture of wood and of products of wood and cork, except furniture; manufacture of articles of straw and plaiting materials
21	การผลิตกระดาษและผลิตภัณฑ์กระดาษ	5	100.0	4	80.0	1	20.0	1	100.0	-	-	-	-	-	-	-	-	-	-	4,173,023	Manufacture of paper and paper products
22	การพิมพ์โฆษณา การพิมพ์ และการที่เส้นเกือบทุก	22	100.0	22	100.0	-	-	-	-	-	-	-	-	-	-	-	-	-	-	-	Publishing, printing and reproduction of recorded media
24	การผลิตเคมีภัณฑ์และผลิตภัณฑ์เคมี	7	100.0	7	100.0	-	-	-	-	-	-	-	-	-	-	-	-	-	-	-	Manufacture of chemicals and chemical products
25	การผลิตผลิตภัณฑ์พลาสติก	6	100.0	6	100.0	-	-	-	-	-	-	-	-	-	-	-	-	-	-	-	Manufacture of rubber and plastics products
26	การผลิตผลิตภัณฑ์จากแร่โลหะ	469	100.0	469	100.0	-	-	-	-	-	-	-	-	-	-	-	-	-	-	-	Manufacture of other non-metallic mineral products
27	การผลิตโลหะขั้นมูลฐาน	1	100.0	1	100.0	-	-	-	-	-	-	-	-	-	-	-	-	-	-	-	Manufacture of basic metals
28	การผลิตผลิตภัณฑ์ที่ทำจากโลหะประดิษฐ์ ยกเว้นเครื่องจักรและอุปกรณ์	152	100.0	152	100.0	-	-	-	-	-	-	-	-	-	-	-	-	-	-	-	Manufacture of fabricated metal products, except machinery and equipment
29	การผลิตเครื่องจักรและอุปกรณ์ ซึ่งมีใช้ต่อประเภทไว้ในที่อื่น	125	100.0	123	98.4	2	1.6	-	-	1	50.0	1	50.0	-	-	-	-	-	-	1,550,000	Manufacture of machinery and equipment n.e.c.
33	การผลิตอุปกรณ์ที่ใช้ในทางการแพทย์ การวัดความถี่ และอุปกรณ์ที่ใช้ในทางทัศนศาสตร์ นาฬิกา	1	100.0	1	100.0	-	-	-	-	-	-	-	-	-	-	-	-	-	-	-	Manufacture of medical, precision and optical instruments, watches and clocks
34	การผลิตยานยนต์ รถพ่วงและรถกึ่งรถพ่วง	3	100.0	3	100.0	-	-	-	-	-	-	-	-	-	-	-	-	-	-	-	Manufacture of motor vehicles, trailers and semi-trailers
35	การผลิตเครื่องอุปกรณ์การขนส่งอื่นๆ	2	100.0	2	100.0	-	-	-	-	-	-	-	-	-	-	-	-	-	-	-	Manufacture of other transport equipment
36	การผลิตเฟอร์นิเจอร์ รวมทั้งการผลิตซึ่งมิได้จัดประเภทไว้ในที่อื่น	450	100.0	450	100.0	-	-	-	-	-	-	-	-	-	-	-	-	-	-	-	Manufacture of furniture; manufacturing n.e.c.

ที่มา : สำมะโนอุตสาหกรรม พ.ศ.2550 จังหวัดสุโขทัย สำนักงานสถิติแห่งชาติ กระทรวงเทคโนโลยีสารสนเทศและการสื่อสาร

Source : The 2007 Industrial Census, Sukhothai Province, Ministry of Information and Communication Technology

ตาราง 12 จำนวนและร้อยละของสถานประกอบการอุตสาหกรรมผลิต จำนวนตามอัตราการใช้กำลังผลิตต่อปี 2549 และหมวดอุตสาหกรรม

TABLE 12 NUMBER AND PERCENTAGE OF MANUFACTURING ESTABLISHMENTS BY PERCENTAGE OF CAPACITY UTILIZATION IN 2006 AND DIVISION OF INDUSTRY

รหัส Code	จำนวน Number	ร้อยละ %	จำนวนตามประเภทของโรงงาน Number of establishments										เฉลี่ยต่อ โรงงาน Average per establishment	Division of Industry																							
			อัตราการใช้กำลังการผลิตต่อปี 2549 Percentage of capacity utilization in 2006																																		
			< 10	10 - 19	20 - 29	30 - 39	40 - 49	50 - 59	60 - 69	70 - 79	80 - 89	90 - 99			≥ 100																						
จำนวน Number	ร้อยละ %	จำนวน Number	ร้อยละ %	จำนวน Number	ร้อยละ %	จำนวน Number	ร้อยละ %	จำนวน Number	ร้อยละ %	จำนวน Number	ร้อยละ %	จำนวน Number	ร้อยละ %	จำนวน Number	ร้อยละ %																						
	3,491	100.0	43	1.2	79	2.3	17	0.5	65	1.9	146	4.2	275	7.9	687	19.7	401	11.5	343	9.8	315	9.0	1,122	32.2	74.6	Total											
15	745	100.0	-	-	3.6	4.8	2	0.3	34	4.5	81	10.9	54	7.2	97	13.0	56	7.5	60	8.1	76	10.2	248	33.4	72.1	Manufacture of food products and beverages											
17	512	100.0	-	-	1	0.2	4	0.7	3	0.6	-	-	57	11.2	181	35.3	31	6.0	83	16.2	10	1.9	143	28.0	74.2	Manufacture of textiles											
18	539	100.0	31	5.7	-	-	-	-	-	-	-	-	66	12.2	133	24.6	64	11.8	43	8.0	22	4.0	181	33.6	73.1	Manufacture of wearing apparel; dressing and dyeing of fur											
19																											Tanning and dressing of leather; manufacture of luggage, handbags, saddlery, harness and footwear										
20	1	100.0	-	-	-	-	-	-	-	-	-	-	-	-	-	-	-	-	-	-	-	-	-	1	100.0	100.0	Manufacture of wood and of products of wood and cork, except furniture; manufacture of articles of straw and plaiting materials										
21	451	100.0	-	-	26	5.8	-	-	24	5.3	45	10.0	26	5.8	82	18.1	33	7.4	77	17.1	138	30.7	75.9	84.0	73.2	82.1	90.0	78.7	60.0	82.0	63.3	100.0	100.0				
22	5	100.0	-	-	-	-	-	-	-	-	-	-	-	-	1	20.0	-	-	-	-	4	80.0	-	-	-	-	-	-	-	-	-	-	-	-	-		
24	22	100.0	-	-	-	-	2	9.1	-	-	-	-	-	-	9	40.9	1	4.6	-	-	4	18.2	6	27.3	-	-	-	-	-	-	-	-	-	-	-	-	
25	7	100.0	-	-	-	-	-	-	-	-	-	-	-	-	1	14.3	1	14.3	3	42.9	-	-	2	28.6	-	-	-	-	-	-	-	-	-	-	-	-	
26	6	100.0	-	-	-	-	-	-	-	-	-	-	-	-	1	16.7	-	-	1	16.7	-	-	4	66.7	-	-	-	-	-	-	-	-	-	-	-	-	
27	469	100.0	-	-	-	-	-	-	19	4.0	23	4.8	32	6.8	77	16.3	62	13.3	23	4.8	35	7.4	199	42.5	78.7	60.0	82.0	63.3	100.0	100.0	100.0	100.0	100.0	100.0	100.0	100.0	
28	1	100.0	-	-	-	-	-	-	-	-	-	-	-	-	1	100.0	-	-	-	-	-	-	-	-	-	-	-	-	-	-	-	-	-	-	-		
29	152	100.0	-	-	-	-	-	-	1	0.7	6	3.7	7	4.4	14	9.1	32	20.9	19	12.8	11	7.1	63	41.4	82.0	63.3	100.0	100.0	100.0	100.0	100.0	100.0	100.0	100.0	100.0	100.0	100.0
33	125	100.0	12	9.3	-	-	9	6.8	8	6.6	11	8.4	11	8.7	14	11.2	9	7.4	3	2.4	13	10.3	36	28.8	63.3	100.0	100.0	100.0	100.0	100.0	100.0	100.0	100.0	100.0	100.0	100.0	100.0
34	1	100.0	-	-	-	-	-	-	-	-	-	-	-	-	-	-	-	-	-	-	-	-	-	-	-	-	-	-	-	-	-	-	-	-	-	-	
35	3	100.0	-	-	-	-	-	-	-	-	2	66.7	-	-	-	-	-	-	-	-	-	-	-	-	-	-	-	-	-	-	-	-	-	-	-	-	
36	2	100.0	-	-	-	-	-	-	-	-	-	-	-	-	-	-	-	-	-	-	-	-	-	-	-	-	-	-	-	-	-	-	-	-	-	-	
	450	100.0	-	-	16	3.6	-	-	4	0.9	133	29.6	63	14.0	73	16.2	63	14.1	98	21.7	63	14.1	98	21.7	75.7	63.3	100.0	100.0	100.0	100.0	100.0	100.0	100.0	100.0	100.0	100.0	

ที่มา : สำนักงานคณะกรรมการพัฒนาการอุตสาหกรรม กระทรวงอุตสาหกรรม สำนักงานสถิติแห่งชาติ กระทรวงเทคโนโลยีสารสนเทศและการสื่อสาร
Source : The 2007 Industrial Census, Sukhothai Province, National Statistical Office, Ministry of Information and Communication Technology

ภาค 2 ข้อมูลการดำเนินงานของสถานประกอบการ

ตอนที่ 1 ข้อมูลการดำเนินงานของสถานประกอบการ
จำแนกตามขนาดของสถานประกอบการ

สารบัญตารางสถิติ

- ตอนที่ 1 ข้อมูลการดำเนินงานจำแนกตามขนาดของสถานประกอบการ
- ตาราง 1 สถิติมูลฐานอุตสาหกรรมการผลิตในปี 2549 จำแนกตามขนาดของสถานประกอบการ
- ตาราง 2 มูลค่าผลผลิตของสถานประกอบการอุตสาหกรรมการผลิตในปี 2549 จำแนกตามขนาดของสถานประกอบการ
- ตาราง 3 ค่าใช้จ่ายขั้นกลางของสถานประกอบการอุตสาหกรรมการผลิตในปี 2549 จำแนกตามขนาดของสถานประกอบการ
- ตาราง 4 คนทำงานในสถานประกอบการอุตสาหกรรมการผลิตในปี 2549 จำแนกตามสถานภาพการทำงาน เพศ และขนาดของสถานประกอบการ
- ตาราง 5 จำนวนสถานประกอบการอุตสาหกรรมการผลิต จำแนกตามจำนวนวันทำงานต่อสัปดาห์ จำนวนชั่วโมงทำงานเฉลี่ยต่อวันของลูกจ้าง และขนาดของสถานประกอบการ
- ตาราง 6 ค่าตอบแทนแรงงานในปี 2549 จำแนกตามขนาดของสถานประกอบการ
- ตาราง 7 มูลค่าวัตถุดิบและวัสดุประกอบฯ และสินค้าคงเหลือต้นปีและปลายปี 2549 จำแนกตามขนาดของสถานประกอบการ
- ตาราง 8 ส่วนเปลี่ยนแปลงของมูลค่าวัตถุดิบและวัสดุประกอบฯ และสินค้าคงเหลือในปี 2549 จำแนกตามขนาดของสถานประกอบการ
- ตาราง 9 ค่าใช้จ่ายทั้งสิ้นและค่าภาษีมูลค่าเพิ่มสุทธิของสถานประกอบการอุตสาหกรรมการผลิตในปี 2549 จำแนกตามขนาดของสถานประกอบการ
- ตาราง 10 รายรับทั้งสิ้นของสถานประกอบการอุตสาหกรรมการผลิตในปี 2549 จำแนกตามขนาดของสถานประกอบการ
- ตาราง 11 มูลค่าตามบัญชีของสินทรัพย์ถาวรในปี 2549 จำแนกตามขนาดของสถานประกอบการ
- ตาราง 12 มูลค่าสินทรัพย์ถาวรที่เปลี่ยนแปลงระหว่าง มกราคม - ธันวาคม 2549 จำแนกตามขนาดของสถานประกอบการ

ตาราง 1 สถิติฐานอุตสาหกรรมการผลิตในปี 2549 จำแนกตามขนาดของสถานประกอบการ

TABLE 1 SUMMARY OF BASIC STATISTICS FOR MANUFACTURING ESTABLISHMENTS IN 2006 BY SIZE OF ESTABLISHMENT

(พันบาท In Thousand Baht)

ขนาดของสถานประกอบการ	จำนวน		จ้างงาน		ลูกจ้าง Employees		มูลค่าผลผลิต Value of gross output	ค่าใช้จ่ายขั้นกลาง Intermediate consumption	มูลค่าเพิ่ม Value added	Size of establishment
	สถานประกอบการ Number of establishments	จำนวน Number	คนทำงาน Number of persons engaged	จำนวน Number	ค่าตอบแทนแรงงาน Remuneration					
รวม	3,491	9,712	3,877	217,648.0	3,030,078.8	1,975,936.1	1,054,142.7	Total		
1-15 คน	3,430	6,937	1,805	71,673.2	1,158,703.5	618,577.8	540,125.7	1-15 persons		
16-25 คน	31	609	416	17,034.2	167,478.2	116,579.8	50,898.4	16-25 persons		
26-30 คน	12	326	225	11,001.4	45,595.5	25,536.3	20,059.2	26-30 persons		
31-50 คน	6	218	173	11,887.6	257,780.5	213,494.4	44,286.1	31-50 persons		
51-200 คน	9	897	536	37,695.9	1,141,516.4	860,181.8	281,334.6	51-200 persons		
มากกว่า 200 คน	3	725	722	D	D	D	D	More than 200 persons		

หมายเหตุ : D หมายถึง ตัวเลขที่ไม่เปิดเผย

Note : D means disclosure prohibited.

ที่มา : สำมะโนอุตสาหกรรม พ.ศ.2550 จังหวัดสุโขทัย สำนักงานสถิติแห่งชาติ กระทรวงเทคโนโลยีสารสนเทศและการสื่อสาร

Source : The 2007 Industrial Census, Sukhothai Province, National Statistical Office, Ministry of Information and Communication Technology

ตาราง 2 มูลค่าผลผลิตของสถานประกอบการอุตสาหกรรมการผลิตในปี 2549 จำแนกตามขนาดของสถานประกอบการ

TABLE 2 VALUE OF GROSS OUTPUT OF MANUFACTURING ESTABLISHMENTS IN 2006 BY SIZE OF ESTABLISHMENT

(พันบาท In Thousand Baht)

จำนวน สถาน- ประกอบการ	รวม	มูลค่าขายผลผลิต Sales of goods produced	การขายสินค้า ที่เข้ามาจำหน่าย ในสภาพเดิม Sales of goods purchased for resale	รับจ้างเหมาทำการ ผลิตสินค้า Receipts for contract and commission work	รับบริการบำรุงรักษา ซ่อมแซมและติดตั้ง ให้แก่สถาน ประกอบการอื่น Receipts for repair and installation work etc.	รับจากการ ให้เช่าอาคาร ฯลฯ และรายรับอื่น ๆ Receipts for rent on building etc. and other receipts	ส่วนเปลี่ยนแปลง มูลค่าสินค้าคงเหลือ Change in value of stocks of goods	Size of establishment
ขนาดของสถานประกอบการ								
Number of establishments								
รวม	3,491.0	3,435,551.6	204,761.3	69,256.0	601.3	17,567.0	(697,658.4)	Total
1-15 คน	3,430.0	1,158,703.5	27,492.4	28,332.1	601.3	13,063.5	5,282.6	1-15 persons
16-25 คน	31.0	167,478.2	196.2	2,799.7	-	757.8	558.1	16-25 persons
26-30 คน	12.0	45,595.5	1,437.0	2,340.1	-	-	(25.9)	26-30 persons
31-50 คน	6.0	257,780.5	170,131.4	-	-	1,187.8	798.2	31-50 persons
51-200 คน	9.0	1,141,516.4	-	20,328.0	-	1,137.3	(725,586.7)	51-200 persons
มากกว่า 200 คน	3.0	D	D	D	-	D	D	More than 200 persons

หมายเหตุ : D หมายถึง ตัวเลขที่ไม่เปิดเผย

Note : D means disclosure prohibited.

ที่มา : สำมะโนอุตสาหกรรม พ.ศ.2550 จังหวัดสุโขทัย สำนักงานสถิติแห่งชาติ กระทรวงเทคโนโลยีสารสนเทศและการสื่อสาร

Source : The 2007 Industrial Census, Sukhothai Province, National Statistical Office, Ministry of Information and Communication Technology

ตาราง 3 ค่าใช้จ่ายขั้นกลางของสถานประกอบการอุตสาหกรรมการผลิตในปี 2549 จำแนกตามขนาดของสถานประกอบการ

TABLE 3 INTERMEDIATE CONSUMPTION OF MANUFACTURING ESTABLISHMENTS IN 2006 BY SIZE OF ESTABLISHMENT

		(พันบาท In Thousand Baht)									
ขนาดของสถานประกอบการ	จำนวนสถาน-ประกอบการ	รวม	ค่าซื้อวัตถุดิบและวัสดุประกอบที่ใช้ในการผลิต	ค่าเชื้อเพลิงและค่าไฟฟ้าที่ใช้ในการผลิต	ค่าซื้อวัตถุดิบและวัสดุประกอบที่ใช้ซ่อมแซมและบำรุงรักษาเครื่องจักร	ค่าซื้อสินค้าที่ซื้อเข้ามาจำหน่ายในสภาพเดิม	ค่าจ้างเหมาจ้างให้สถานประกอบการอื่นผลิตสินค้าให้	ค่าใช้จ่ายอื่นๆ	ส่วนเปลี่ยนแปลงมูลค่าวัตถุดิบและวัสดุประกอบฯ คงเหลือ	Size of establishment	
	Number of establishments	Total	Purchase of materials and components used in production	Cost of fuels, cost of electricity used in production	Cost of repair and maintenance of machinery and equipment	Purchase of goods for resale	Cost of contract and commission work	Other expenses	Change in value of stocks of materials and components		
รวม	3,491	1,975,936.1	1,453,689.7	155,093.7	19,305.0	201,488.6	35,430.6	171,094.3	62,056.0	Total	
1-15 คน	3,430	618,577.8	447,470.7	51,296.7	6,480.6	23,051.6	34,520.6	56,384.3	1,485.4	1-15 persons	
16-25 คน	31	116,579.8	94,678.4	12,615.1	1,363.4	128.8	-	6,872.1	(821.5)	16-25 persons	
26-30 คน	12	25,536.3	11,700.7	8,441.0	190.8	1,054.2	60.0	3,087.2	(817.5)	26-30 persons	
31-50 คน	6	213,494.4	39,377.3	2,596.3	858.7	158,906.2	400.0	11,397.2	41.1	31-50 persons	
51-200 คน	9	860,181.8	776,048.0	66,825.0	6,833.4	-	-	70,704.0	60,299.8	51-200 persons	
มากกว่า 200 คน	3	D	D	D	D	D	D	D	D	More than 200 persons	

หมายเหตุ : D หมายถึง ตัวเลขที่ไม่มีเปิดเผย

Note : D means disclosure prohibited.

ที่มา : สำมะโนอุตสาหกรรม พ.ศ.2550 จังหวัดสุโขทัย สำนักงานสถิติแห่งชาติ กระทรวงเทคโนโลยีสารสนเทศและการสื่อสาร

Source : The 2007 Industrial Census, Sukhothai Province, National Statistical Office, Ministry of Information and Communication Technology

ตาราง 4 คนทำงานในสถานประกอบการอุตสาหกรรมผลิตในปี 2549 จำแนกตามสถานภาพการทำงาน เพศ และขนาดของสถานประกอบการ
TABLE 4 PERSONS ENGAGED IN MANUFACTURING ESTABLISHMENTS IN 2006 BY WORK STATUS, SEX AND SIZE OF ESTABLISHMENT

ขนาดของสถานประกอบการ Establishments	จำนวน สถาน- ประกอบการ Number of establishments	รวม Total		คนทำงาน โดยไม่ได้รับค่าจ้าง/ เงินเดือน Unpaid workers				ลูกจ้างในกรรมวิธีการผลิต Operatives						ลูกจ้างอื่น ๆ Other employees		Size of establishment			
		รวม Total	ชาย Male	หญิง Female	รวม Total		ชาย Male	หญิง Female	รวม Total		ชาย Male	หญิง Female	รวม Total		ชาย Male		หญิง Female		
					รวม Total	ชาย Male			หญิง Female	รวม Total			ชาย Male	หญิง Female				รวม Total	ชาย Male
รวม	3,491	9,712	3,908	5,803	2,113	3,722	3,618	1,699	1,920	3,351	1,533	1,818	268	166	102	259	97	162	Total
1-15 คน	3,430	6,937	2,646	4,290	1,737	3,395	1,777	904	874	1,617	812	805	161	92	69	28	6	22	1-15 persons
16-25 คน	31	609	228	381	52	141	400	173	227	384	173	211	16	-	16	16	3	13	16-25 persons
26-30 คน	12	326	103	223	11	90	203	86	117	174	71	103	29	15	14	22	6	16	26-30 persons
31-50 คน	6	218	97	121	6	39	161	90	71	160	90	70	1	-	1	12	1	11	31-50 persons
51-200 คน	9	897	603	294	361	305	427	238	189	376	189	187	51	49	2	109	60	49	51-200 persons
มากกว่า 200 คน	3	725	231	494	3	2	650	208	442	640	198	442	10	10	-	72	21	51	More than 200 persons

ที่มา : สำนักระเบิดอุตสาหกรรม พ.ศ.2550 จังหวัดสุโขทัย สำนักงานสถิติแห่งชาติ กระทรวงเทคโนโลยีสารสนเทศและการสื่อสาร

Source : The 2007 Industrial Census, Sukhothai Province, National Statistical Office, Ministry of Information and Communication Technology

ตาราง 5 จำนวนสถานประกอบการอุตสาหกรรมผลิต จำนวนตามจำนวนวันทำงานต่อสัปดาห์ จำนวนชั่วโมงทำงานเฉลี่ยต่อวันของลูกจ้าง และขนาดของสถานประกอบการ
 TABLE 5 NUMBER OF MANUFACTURING ESTABLISHMENTS BY WORKING DAYS PER WEEK, WORKING HOURS PER DAY OF EMPLOYEES AND SIZE OF ESTABLISHMENT

ขนาดของสถานประกอบการ	จำนวน สถาน ประกอบการ Number of establishments	ลูกจ้างในกรรมวิธีการผลิต Operatives						ลูกจ้างอื่น ๆ Other employees							
		จำนวนวันทำงานต่อสัปดาห์		จำนวนชั่วโมงทำงานเฉลี่ยต่อวัน		จำนวนวันทำงานต่อสัปดาห์		จำนวนชั่วโมงทำงานเฉลี่ยต่อวัน		จำนวนวันทำงานต่อสัปดาห์		จำนวนชั่วโมงทำงานเฉลี่ยต่อวัน			
		Number of working days per week	Number of working hours per day	Number of working days per week	Number of working hours per day	Number of working days per week	Number of working hours per day	Number of working days per week	Number of working hours per day	Number of working days per week	Number of working hours per day				
		≤5	6	7	<8	8-10	11-12	>12	≤5	6	7	<8	8-10	11-12	>12
รวม	3,491	264	236	137	122	509	7	-	2	27	1	2	28	-	-
1-15 คน	3,430	264	199	126	119	466	5	-	2	8	-	2	8	-	-
16-25 คน	31	-	17	8	1	23	1	-	-	6	-	-	6	-	-
26-30 คน	12	-	7	2	-	9	-	-	-	5	-	-	5	-	-
31-50 คน	6	-	4	1	1	4	-	-	-	2	-	-	2	-	-
51-200 คน	9	-	6	-	1	4	1	-	-	3	1	-	4	-	-
มากกว่า 200 คน	3	-	3	-	-	3	-	-	-	3	-	-	3	-	-

ที่มา : สำนักงานอุตสาหกรรม พ.ศ.2550 จังหวัดสุโขทัย สำนักงานสถิติแห่งชาติ กระทรวงเทคโนโลยีสารสนเทศและการสื่อสาร

Source : The 2007 Industrial Census, Sukhothai Province, National Statistical Office, Ministry of Information and Communication Technology

ตาราง 6 ค่าตอบแทนแรงงานปี 2549 จำนวนตามขนาดของสถานประกอบการ

TABLE 6 REMUNERATION IN 2006 BY SIZE OF ESTABLISHMENT

(พันบาท In Thousand Baht)

ขนาดของสถานประกอบการ Number of establishments	จำนวนสถาน- ประกอบการ Number of employees	จำนวนลูกจ้าง Total	ลูกจ้างในกรรมวิธิการผลิต Operatives			ลูกจ้างอื่น ๆ Other employees			รวม Total	ค่าจ้าง เงินเดือน Wages, salaries	ค่าจ้าง เงินเดือน Wages, salaries	รวม Total	เงินที่สถานประกอบการ จ่ายตอบแทนแก่กองทุน เพื่อการประกันสังคม ฯลฯ Employer's contribution to social security			เงินที่สถานประกอบการ จ่ายตอบแทนแก่กองทุน เพื่อการประกันสังคม ฯลฯ Employer's contribution to social security			Size of establishment
			จำนวนเวลา ไม่ใส่ ฯลฯ Overtime bonus etc.	สวัสดิการและผลประโยชน์ตอบแทน อื่น ๆ Fringe benefits Others	รวม Total	จำนวนเวลา ไม่ใส่ ฯลฯ Overtime bonus etc.	สวัสดิการและผลประโยชน์ตอบแทน อื่น ๆ Fringe benefits Others	รวม Total					จำนวนเวลา ไม่ใส่ ฯลฯ Overtime bonus etc.	สวัสดิการและผลประโยชน์ตอบแทน อื่น ๆ Fringe benefits Others	รวม Total				
																จำนวนเวลา ไม่ใส่ ฯลฯ Overtime bonus etc.	สวัสดิการและผลประโยชน์ตอบแทน อื่น ๆ Fringe benefits Others	รวม Total	
รวม	3,491	3,877.0	217,648.0	180,888.3	165,254.8	10,804.0	137.2	1,050.0	3,642.3	32,791.3	36,759.8	2,888.1	45.5	33.5	1,001.4	Total			
1-15 คน	3,430	1,805.0	71,673.2	69,563.6	64,424.4	4,070.6	3.2	311.3	754.0	1,613.5	2,109.7	374.8	-	-	121.4	1-15 persons			
16-25 คน	31	416.0	17,034.2	16,068.3	15,025.4	451.3	14.0	57.9	519.8	907.8	965.9	13.7	0.5	3.5	40.4	16-25 persons			
26-30 คน	12	225.0	11,001.4	8,344.8	7,515.5	632.8	15.0	-	181.5	2,119.7	2,656.6	402.4	5.0	-	129.6	26-30 persons			
31-50 คน	6	173.0	11,887.6	10,955.2	10,136.4	273.2	-	24.0	521.5	869.9	932.4	18.0	-	-	44.5	31-50 persons			
51-200 คน	9	536.0	37,695.9	26,779.1	24,376.4	1,532.6	-	90.0	780.1	10,916.8	10,916.8	553.4	-	-	367.2	51-200 persons			
มากกว่า 200 คน	3	722.0	D	D	D	D	D	D	D	D	D	D	D	D	D	More than 200 persons			

หมายเหตุ : D หมายถึง ตัวเลขที่ไม่เปิดเผย

Note : D means disclosure prohibited.

ที่มา : สำมะโนอุตสาหกรรม พ.ศ. 2550 จังหวัดสุโขทัย สำนักงานสถิติแห่งชาติ กระทรวงมหาดไทย โดยสำนักงานเขตและภาคีอุตสาหกรรม

Source : The 2007 Industrial Census, Sukhothai Province, National Statistical Office, Ministry of Information and Communication Technology

ตาราง 7 มูลค่าวัตถุดิบและวัสดุประกอบฯ และสินค้าคงเหลือต้นปีและปลายปี 2549 จำนวนตามขนาดของสถานประกอบการ
TABLE 7 VALUE OF STOCKS AT THE BEGINNING AND THE END OF 2006 BY SIZE OF ESTABLISHMENT

(พันบาท In Thousand Baht)

ขนาดของสถานประกอบการ Number of establishments	จำนวนสถาน- ประกอบการ Number of establishments	มูลค่า ณ ต้นปี 2549 At the beginning of 2006				มูลค่า ณ ปลายปี 2549 At the end of 2006				Size of establishment	
		รวม Total	วัตถุดิบ และ วัสดุประกอบฯ Materials and components	สินค้า ระหว่าง ผลิต Work in progress	สินค้า สำเร็จรูป Finished goods	รวม Total	วัตถุดิบ และ วัสดุประกอบฯ Materials and components	สินค้า ระหว่าง ผลิต Work in progress	สินค้า สำเร็จรูป Finished goods		สินค้าที่ซื้อมา จำหน่ายใน สภาพเดิม Goods purchased for resale
รวม	3,491	1,117,218.9	309,837.0	742,042.2	45,855.8	481,616.5	371,893.0	18,324.8	51,946.7	39,451.9	Total
1-15 คน	3,430	58,227.2	36,752.0	5,749.1	13,663.5	64,995.1	38,237.4	9,073.7	14,606.2	3,077.9	1-15 persons
16-25 คน	31	26,722.0	12,871.8	3,691.4	10,158.8	26,458.7	12,050.3	3,404.9	10,884.6	118.8	16-25 persons
26-30 คน	12	5,553.6	1,240.9	840.0	3,468.7	4,710.2	423.4	109.0	4,173.8	4.0	26-30 persons
31-50 คน	6	43,563.5	9,187.6	5,500.0	11,458.6	44,402.8	9,228.8	5,100.0	12,170.7	17,903.3	31-50 persons
51-200 คน	9	971,258.7	243,803.3	726,261.8	1,193.7	305,971.9	304,103.2	637.3	1,231.4	-	51-200 persons
มากกว่า 200 คน	3	D	D	-	D	D	D	-	D	D	More than 200 persons

หมายเหตุ : D หมายถึง ตัวเลขที่ไม่เปิดเผย

Note : D means disclosure prohibited.

ที่มา : สำนวนอุตสาหกรรม พ.ศ.2550 จังหวัดสุโขทัย สำนักงานสถิติแห่งชาติ กระทรวงเทคโนโลยีสารสนเทศและการสื่อสาร

Source : The 2007 Industrial Census, Sukhothai Province, National Statistical Office, Ministry of Information and Communication Technology

ตาราง 8 ส่วนเปลี่ยนแปลงของมูลค่าวัสดุประกอบฯ และสินค้าคงเหลือในปี 2549 จำแนกตามขนาดของสถานประกอบการ

TABLE 8 CHANGE IN VALUE OF STOCKS IN 2006 BY SIZE OF ESTABLISHMENT

(พันบาท In Thousand Baht)

ขนาดของสถานประกอบการ Number of establishments	จำนวน สถาน- ประกอบการ Number of establishments	ส่วนเปลี่ยนแปลงของมูลค่าวัสดุประกอบฯ และสินค้าคงเหลือ Change in value of stocks					Total	สินค้าคงเหลือ ในคลังที่ซื้อ เข้ามา จำนวนในสภาพเดิม Goods purchased for resale	Total
		รวม Total	วัตถุดิบและ วัสดุประกอบฯ Materials and components	สินค้าระหว่าง ผลิต Work in progress	สินค้า สำเร็จรูป Finished goods	สินค้าที่ซื้อ เข้ามา จำนวนในสภาพเดิม Goods purchased for resale			
รวม	3,491	(635,602.4)	62,056.0	(723,717.4)	6,090.9	19,968.1	19,968.1		
1-15 คน	3,430	6,767.9	1,485.4	3,324.6	942.6	1,015.3	1,015.3	1-15 persons	
16-25 คน	31	(263.3)	(821.5)	(286.5)	725.8	118.8	118.8	16-25 persons	
26-30 คน	12	(843.4)	(817.5)	(731.0)	705.1	-	-	26-30 persons	
31-50 คน	6	839.4	41.1	(400.0)	712.2	486.1	486.1	31-50 persons	
51-200 คน	9	(665,286.9)	60,299.8	(725,624.5)	37.8	-	-	51-200 persons	
มากกว่า 200 คน	3	D	D	-	D	D	D	More than 200 persons	

หมายเหตุ : D หมายถึง ตัวเลขที่ไม่เปิดเผย

Note : D means disclosure prohibited.

ที่มา : สำมะโนอุตสาหกรรม พ.ศ.2550 จังหวัดสุโขทัย สำนักงานสถิติแห่งชาติ กระทรวงเทคโนโลยีสารสนเทศและการสื่อสาร

Source : The 2007 Industrial Census, Sukhothai Province, National Statistical Office, Ministry of Information and Communication Technology

ตาราง 9 ค่าใช้จ่ายทั้งสิ้นและค่าภาษีมูลค่าเพิ่มของสถานประกอบการอุตสาหกรรมผลิตในปี 2549 อัดรวมตามขนาดของสถานประกอบการ

TABLE 9 TOTAL EXPENSES AND NET VALUE ADDED TAX OF MANUFACTURING ESTABLISHMENTS IN 2006 BY SIZE OF ESTABLISHMENT

(พันบาท ใน Thousand Baht)

ขนาดของสถานประกอบการ Number of establishments	จำนวนสถาน-ประกอบกร Number of establishments	รวม Total	ค่าซื้อวัตถุดิบและวัสดุประกอบที่ใช้ในการผลิต Purchase of materials and components used in production	ค่าซื้อเพลิงและค่าไฟฟ้าที่ใช้ในการผลิต Cost of fuels, cost of electricity used in production	ค่าติดตั้งซ่อมแซมและบำรุงรักษาสินค้าที่จำหน่ายให้ลูกค้า Cost of repair and maintenance sales of goods of purchase	ค่าติดตั้งซ่อมแซมและบำรุงรักษาเครื่องจักรเครื่องมือ Cost of repair and maintenance of machinery and equipment	ค่าซื้อสินค้าที่ซื้อมาจำหน่ายในสภาพเดิม Purchase of goods for resale	ค่าจ้างหน้างานให้สถานประกอบการอื่นผลิตสินค้าให้ Cost of contract and commission work	ค่าใช้จ่ายในการขาย Cost of sale	ค่าใช้จ่ายในการบริหารและดำเนินงาน Administrative expense	ค่าใช้จ่ายอื่น ๆ Other expenses	ค่าภาษีมูลค่าเพิ่มสุทธิ Net value added tax	Size of establishment	
														รวม Total
รวม	3,491	2,102,030.2	1,453,689.7	155,093.7	1,890.1	19,305.0	201,488.6	35,430.6	30,399.1	162,340.7	25,875.4	3,968.7	12,548.5	Total
1-15 คน	3,430	635,920.1	447,470.7	51,296.7	858.6	6,480.6	23,051.6	34,520.6	5,268.6	59,938.1	1,819.3	3,278.2	1,937.2	1-15 persons
16-25 คน	31	117,237.0	94,678.4	12,615.1	100.5	1,363.4	128.8	-	2,016.0	5,544.8	117.7	166.0	506.2	16-25 persons
26-30 คน	12	25,444.3	11,700.7	8,441.0	185.0	190.8	1,054.2	60.0	1,714.2	1,672.5	9.9	126.0	290.0	26-30 persons
31-50 คน	6	218,240.4	39,377.3	2,596.3	-	858.7	158,906.2	400.0	2,875.1	8,448.9	3,265.9	196.2	1,315.9	31-50 persons
51-200 คน	9	957,008.0	776,048.0	66,825.0	71.3	6,833.4	-	-	12,022.2	75,923.3	12,567.4	81.2	6,636.3	51-200 persons
มากกว่า 200 คน	3	D	D	D	D	D	D	D	D	D	D	D	D	More than 200 persons

หมายเหตุ : D หมายถึง ตัวเลขที่ไม่เปิดเผย

Note : D means disclosure prohibited.

ที่มา : สำมะโนอุตสาหกรรม พ.ศ.2550 จังหวัดสุโขทัย สำนักงานสถิติแห่งชาติ กระทรวงเทคโนโลยีสารสนเทศและการสื่อสาร

Source : The 2007 Industrial Census, Sukhothai Province, National Statistical Office, Ministry of Information and Communication Technology

ตาราง 10 รายรับทั้งสิ้นของสถานประกอบการอุตสาหกรรมผลิตในปี 2549 จำแนกตามขนาดของสถานประกอบการ

TABLE 10 TOTAL RECEIPTS OF MANUFACTURING ESTABLISHMENTS IN 2006 BY SIZE OF ESTABLISHMENT

(พันบาท In Thousand Baht)

ขนาดของสถานประกอบการ	จำนวน สถานประกอบการ	รวม Total	มูลค่าขายผลิต Sales of goods produced	รายรับจาก การขายสินค้า ที่ซื้อมาจำหน่าย ในสภาพเดิม Sales of goods purchased for resale	รายรับจากการ รับจ้างทำกร ผลิตสินค้า Receipts for contract and commission work	รายรับจากการ บริการ บำรุงรักษา ซ่อมแซมฯ Receipts for repair and installation work done for others	รายรับจากการ ให้เช่าที่ดิน Receipts for rent on land	รายรับจากการ ให้เช่าอาคาร อาคารพร้อมที่ดินฯ Receipts for rent on building, vehicle, machinery and equipment	เงินปันผล Dividend	ดอกเบี้ยรับ Interest	กำไรจากการ เปลี่ยนแปลง อัตราแลกเปลี่ยนฯ Gain from currency exchange	รายรับอื่น ๆ Other receipts	Size of establishment
รวม	3,491	3,742,697.5	3,435,551.6	204,761.3	69,256.0	601.3	795.4	2,544.4	7.2	56.8	14,100.9	15,022.7	Total
1-15 คน	3,430	1,154,225.3	1,083,931.7	27,492.4	28,332.1	601.3	795.4	2,544.4	5.7	3.2	-	10,519.1	1-15 persons
16-25 คน	31	166,930.0	163,166.5	196.2	2,799.7	-	-	-	1.5	8.4	-	757.8	16-25 persons
26-30 คน	12	45,621.8	41,844.3	1,437.0	2,340.1	-	-	-	-	0.4	-	-	26-30 persons
31-50 คน	6	257,144.0	85,663.1	170,131.4	-	-	-	-	-	18.2	143.5	1,187.8	31-50 persons
51-200 คน	9	1,881,063.1	1,845,637.8	-	20,328.0	-	-	-	-	2.6	13,957.4	1,137.3	51-200 persons
มากกว่า 200 คน	3	D	D	D	D	-	-	-	-	D	-	-	More than 200 persons

หมายเหตุ : D หมายถึง ตัวเลขที่ไม่เปิดเผย

Note : D means disclosure prohibited.

ที่มา : สำมะโนอุตสาหกรรม พ.ศ.2550 จังหวัดสุโขทัย สำนักงานสถิติแห่งชาติ กระทรวงเทคโนโลยีสารสนเทศและการสื่อสาร

Source : The 2007 Industrial Census, Sukhothai Province, National Statistical Office, Ministry of Information and Communication Technology

ตาราง II มูลค่าตามบัญชีของสินทรัพย์ถาวรในปี 2549 จำแนกตามขนาดของสถานประกอบการ

TABLE II BOOK VALUE OF FIXED ASSETS IN 2006 BY SIZE OF ESTABLISHMENT

(พันบาท In Thousand Baht)

ขนาดของสถานประกอบการ Number of establishments	จำนวนสถาน- ประกอบกร Number of establishments	มูลค่าสินทรัพย์ถาวรต้นงวด										มูลค่าสินทรัพย์ถาวรปลายงวด										Size of establishment
		Book value of fixed assets 1 Jan. 2006					Book value of fixed assets 31 Dec. 2006					Book value of fixed assets 1 Jan. 2006					Book value of fixed assets 31 Dec. 2006					
		รวม Total	ที่ดิน Land	อาคารและ สิ่งก่อสร้าง Building and construction	เครื่องจักร Machinery	ยานพาหนะ Vehicles	เครื่องใช้ สำนักงาน Office appliances	เครื่องมือ อื่นๆ Equipment	สินทรัพย์ ถาวรอื่น ๆ Other fixed assets	รวม Total	ที่ดิน Land	อาคารและ สิ่งก่อสร้าง Building and construction	เครื่องจักร Machinery	ยานพาหนะ Vehicles	เครื่องใช้ สำนักงาน Office appliances	เครื่องมือ อื่นๆ Equipment	สินทรัพย์ ถาวรอื่น ๆ Other fixed assets					
รวม	3,491	1,491,559.1	471,466.0	337,282.7	236,266.8	304,700.5	21,227.1	112,445.5	8,170.7	1,795,214.6	481,133.2	733,800.8	198,198.4	248,951.4	19,147.4	106,624.8	7,358.7	Total				
1-15 คน	3,430	933,279.4	365,348.5	196,885.9	93,333.0	213,978.6	4,323.9	54,300.4	5,109.1	868,358.8	368,023.7	191,800.1	75,408.4	172,927.9	3,805.9	51,794.6	4,598.2	1-15 persons				
16-25 คน	31	82,823.8	20,280.0	28,408.8	16,978.2	12,683.5	206.2	4,267.0	-	75,323.2	20,280.0	26,905.2	13,579.6	10,796.8	179.4	3,582.2	-	16-25 persons				
26-30 คน	12	85,867.5	20,560.0	16,160.0	38,100.3	9,770.0	316.7	960.4	-	70,197.4	20,560.0	15,197.5	24,480.2	8,762.0	286.8	910.8	-	26-30 persons				
31-50 คน	6	74,739.8	24,377.8	20,185.3	16,668.9	11,192.9	1,450.2	814.0	50.7	67,222.4	24,377.8	18,426.0	13,335.1	8,954.3	1,305.2	773.3	50.7	31-50 persons				
51-200 คน	9	159,747.3	18,706.7	18,044.9	42,878.3	43,230.8	3,511.6	33,374.9	-	558,065.8	18,716.7	420,914.2	48,846.7	34,710.6	3,168.5	31,709.1	-	51-200 persons				
มากกว่า 200 คน	3	D	D	D	D	D	D	D	D	D	D	D	D	D	D	D	D	More than 200 persons				

หมายเหตุ : D หมายถึง ค่าลบที่ไม่เปิดเผย

Note : D means disclosure prohibited.

ตาราง 12 มูลค่าสินทรัพย์ถาวรที่เปลี่ยนแปลงระหว่าง มกราคม - ธันวาคม 2549 จำแนกตามขนาดของสถานประกอบการ

TABLE 12 VALUE OF FIXED ASSETS CHANGE IN JANUARY - DECEMBER 2006 BY SIZE OF ESTABLISHMENT

(พันบาท In Thousand Baht)

จำนวน สถาน- ประกอบการ Number of establishments	มูลค่าสินทรัพย์ถาวรที่เปลี่ยนแปลง รวม Total	Change in value of fixed assets		มูลค่าโอน กรรมสิทธิ์ Ownership transfer fee	Size of establishment
		มูลค่าสินทรัพย์ ถาวรที่ซื้อหรือ ผลิตขึ้นเอง Value of new or cost producing of fixed assets	มูลค่าสินทรัพย์ ถาวรที่ขาย Value of disposal of fixed assets		
รวม	3,491	440,297.9	437,774.4	2,523.6	Total
1-15 คน	3,430	10,337.8	9,924.1	413.8	1-15 persons
16-25 คน	31	944.0	894.0	50.0	16-25 persons
26-30 คน	12	7,616.1	6,416.1	1,200.0	26-30 persons
31-50 คน	6	1,050.0	1,050.0	-	31-50 persons
51-200 คน	9	403,782.5	403,782.5	-	51-200 persons
มากกว่า 200 คน	3	D	D	D	More than 200 persons

หมายเหตุ : D หมายถึง ตัวเลขที่ไม่เปิดเผย

Note : D means disclosure prohibited.

ที่มา : สำมะโนอุตสาหกรรม พ.ศ.2550 จังหวัดสุโขทัย สำนักงานสถิติแห่งชาติ กระทรวงเทคโนโลยีสารสนเทศและการสื่อสาร

Source : The 2007 Industrial Census, Sukhothai Province, National Statistical Office, Ministry of Information and Communication Technology

ตอนที่ 2 ข้อมูลการดำเนินงานบริการ
จำแนกตามหมวดอุตสาหกรรม

สารบัญตารางสถิติ

- ตอนที่ 2 ข้อมูลการดำเนินงานกิจการจำแนกตามหมวดอุตสาหกรรม
- ตาราง 1 สถิติมูลฐานอุตสาหกรรมการผลิตในปี 2549 จำแนกตามหมวดอุตสาหกรรม
- ตาราง 2 มูลค่าผลผลิตของสถานประกอบการอุตสาหกรรมการผลิตในปี 2549 จำแนกตามหมวดอุตสาหกรรม
- ตาราง 3 ค่าใช้จ่ายขั้นกลางของสถานประกอบการอุตสาหกรรมการผลิตในปี 2549 จำแนกตามหมวดอุตสาหกรรม
- ตาราง 4 คนทำงานในสถานประกอบการอุตสาหกรรมการผลิตในปี 2549 จำแนกตามสถานภาพการทำงาน เพศ และหมวดอุตสาหกรรม
- ตาราง 5 จำนวนสถานประกอบการอุตสาหกรรมการผลิต จำแนกตามจำนวนวันทำงานต่อสัปดาห์ จำนวนชั่วโมงทำงานเฉลี่ยต่อวันของลูกจ้าง และหมวดอุตสาหกรรม
- ตาราง 6 ค่าตอบแทนแรงงานในปี 2549 จำแนกตามหมวดอุตสาหกรรม
- ตาราง 7 มูลค่าวัตถุดิบและวัสดุประกอบฯ และสินค้าคงเหลือต้นปีและปลายปี 2549 จำแนกตามหมวดอุตสาหกรรม
- ตาราง 8 ส่วนเปลี่ยนแปลงของมูลค่าวัตถุดิบและวัสดุประกอบฯ และสินค้าคงเหลือในปี 2549 จำแนกตามหมวดอุตสาหกรรม
- ตาราง 9 ค่าใช้จ่ายทั้งสิ้นและค่าภาษีมูลค่าเพิ่มสุทธิของสถานประกอบการอุตสาหกรรมการผลิตในปี 2549 จำแนกตามหมวดอุตสาหกรรม
- ตาราง 10 รายรับทั้งสิ้นของสถานประกอบการอุตสาหกรรมการผลิตในปี 2549 จำแนกตามหมวดอุตสาหกรรม
- ตาราง 11 มูลค่าตามบัญชีของสินทรัพย์ถาวรในปี 2549 จำแนกตามหมวดอุตสาหกรรม
- ตาราง 12 มูลค่าสินทรัพย์ถาวรที่เปลี่ยนแปลงระหว่าง มกราคม - ธันวาคม 2549 จำแนกตามหมวดอุตสาหกรรม

ตาราง 1 สถิติฐานอุตสาหกรรมผลิตในปี 2549 จำแนกตามหมวดอุตสาหกรรม

TABLE 1 SUMMARY OF BASIC STATISTICS FOR MANUFACTURING ESTABLISHMENTS IN 2006 BY DIVISION OF INDUSTRY

(พันบาท In Thousand Baht)

รหัส Code	หมวดอุตสาหกรรม	จำนวน สถานประกอบการ Number of establishments	จำนวน คนทำงาน Number of persons engaged	ลูกจ้าง Employees		มูลค่าผลิต Value of gross output	ค่าใช้จ่าย ขั้นกลาง Intermediate consumption	มูลค่าเพิ่ม Value added	Division of Industry
				จำนวน Number	ค่าตอบแทน Remuneration				
	รวม	3,491	9,712	3,877	216,344.4	3,022,462.6	1,973,360.4	1,049,102.3	Total
15	การผลิตภัตตาคารอาหารและเครื่องดื่ม	745	2,638	1,152	56,120.2	1,884,250.3	1,268,093.0	616,157.4	Manufacture of food products and beverages
17	การผลิตสิ่งทอ	512	725	75	1,758.9	25,708.1	11,274.3	14,433.9	Manufacture of textiles
18	การผลิตเครื่องแต่งกาย รวมทั้งการตกแต่งและย้อมสีขนสัตว์	539	1,453	821	36,363.8	122,725.4	46,417.5	76,307.8	Manufacture of wearing apparel; dressing and dyeing of fur
19	การฟอกและตกแต่งหนังฟอก รวมทั้งการผลิตกระเป๋าเดินทาง กระเป๋าถือ อานม้า เครื่องเทียมรถจักรยาน และรองเท้า	1	11	10	D	D	D	D	Tanning and dressing of leather; manufacture of luggage, handbags, saddlery, harness and footwear
20	การผลิตไม้และผลิตภัณฑ์จากไม้และไม้ก๊อก ยกเว้น ฟอร์นิเจอร์ รวมทั้งการผลิตสิ่งของที่ทำจากพวงและวัสดุจากสานอื่นๆ	451	753	57	1,493.1	24,352.3	13,190.0	11,162.3	Manufacture of wood and of products of wood and cork, except furniture; manufacture of articles of straw and plaiting materials
21	การผลิตกระดาษและผลิตภัณฑ์กระดาษ	5	322	310	51,167.1	238,427.5	137,998.8	100,428.8	Manufacture of paper and paper products
22	การพิมพ์โฆษณา การพิมพ์ และการทำสำเนาสื่อบันทึก	22	56	16	752.2	4,312.3	2,473.7	1,838.6	Publishing, printing and reproduction of recorded media
24	การผลิตเคมีภัณฑ์และผลิตภัณฑ์เคมี	7	79	32	1,598.5	33,961.5	22,583.2	11,378.3	Manufacture of chemicals and chemical products
25	การผลิตผลิตภัณฑ์เซรามิกและพลาสติก	6	61	55	3,481.4	193,435.3	185,747.9	7,687.4	Manufacture of rubber and plastics products
26	การผลิตผลิตภัณฑ์จากแร่โอโลหะ	469	1,342	530	27,440.1	185,166.0	116,649.2	68,516.7	Manufacture of other non-metallic mineral products
27	การผลิตโลหะขั้นมูลฐาน	1	13	10	D	D	D	D	Manufacture of basic metals
28	การผลิตผลิตภัณฑ์ที่ทำจากโลหะประดิษฐ์ ยกเว้นเครื่องจักรและอุปกรณ์	152	349	143	6,478.1	37,674.7	16,518.3	21,156.4	Manufacture of fabricated metal products, except machinery and equipment
29	การผลิตเครื่องจักรและอุปกรณ์ ซึ่งมีได้จัดประเภทไว้ในที่อื่น	125	279	116	5,915.4	61,765.9	37,001.5	24,764.4	Manufacture of machinery and equipment n.e.c.
33	การผลิตอุปกรณ์ที่ใช้ในทางการแพทย์ การวัดความถี่ และอุปกรณ์ที่ใช้ในทางทัศนศาสตร์ นาฬิกา	1	3	-	-	D	D	D	Manufacture of medical, precision and optical instruments, watches and clocks
34	การผลิตยานยนต์ รถพ่วงและรถจักรยานยนต์	3	14	11	D	D	D	D	Manufacture of motor vehicles, trailers and semi-trailers
35	การผลิตเครื่องอุปโภคบริโภคขนส่งอื่นๆ	2	4	2	D	D	D	D	Manufacture of other transport equipment
36	การผลิตเฟอร์นิเจอร์ รวมทั้งการผลิตซึ่งมิได้จัดประเภทไว้ในที่อื่น	450	1,610	537	23,775.6	210,683.3	115,413.0	95,270.3	Manufacture of furniture; manufacturing n.e.c.

หมายเหตุ : D หมายถึง ตัวเลขที่ไม่เปิดเผย

Note : D means disclosure prohibited.

ที่มา : สำมะโนอุตสาหกรรม พ.ศ. 2550 จังหวัดสุโขทัย สำนักงานสถิติแห่งชาติ กระทรวงเทคโนโลยีสารสนเทศและการสื่อสาร

Source : The 2007 Industrial Census, Sukhothai Province, National Statistical Office, Ministry of Information and Communication Technology

ตาราง 2 มูลค่าผลิตของสถานประกอบการอุตสาหกรรมผลิตในปี 2549 จำแนกตามหมวดอุตสาหกรรม

TABLE 2 VALUE OF GROSS OUTPUT OF MANUFACTURING ESTABLISHMENTS IN 2006 BY DIVISION OF INDUSTRY

(พันบาท In Thousand Baht)

รหัส Code	หมวดอุตสาหกรรม Industry	จำนวน สถาน- ประกอบ การ Number of establishments	รวม Total	มูลค่าขายผลิต Sales of goods produced	รับจาก การขายสินค้า ที่ซื้อเข้ามา ในสภาพเดิม Sales of goods purchased for resale	รับจาก รับจ้าง ผลิตสินค้า Receives for contract and commission work	รับจาก ให้บริการ ซ่อมแซม ติดตั้ง ให้สถานที่ อื่น Receives for repair and installation work etc.	รับจาก ให้เช่า อาคาร และ ทรัพย์สิน อื่น ๆ Receipts for rent on building etc. and other receipts	ส่วน เปลี่ยนแปลง มูลค่า สินค้า คงเหลือ Change in value of stocks of goods	Division of Industry
	รวม	3,491	3,030,078.8	3,435,551.6	204,761.3	69,256.0	601.3	17,567.0	(697,658.4)	Total
15	การผลิตภัตตาคารและเครื่องดื่ม	745	1,894,250.3	2,570,647.5	13,637.4	14,218.5	-	10,385.5	(724,638.5)	Manufacture of food products and beverages
17	การผลิตสิ่งทอ	512	25,708.1	24,341.1	-	1,129.1	-	2.0	236.0	Manufacture of textiles
18	การผลิตเครื่องแต่งกาย รวมทั้งการตกแต่งและซ่อมเสื้อผ้า	539	122,725.4	77,574.6	59.2	45,969.7	-	35.4	(913.4)	Manufacture of wearing apparel, dressing and dyeing of fur
19	การฟอกและตกแต่งหนังสัตว์ รวมทั้งการผลิตกระเป๋าเดินทาง กระเป๋าถือ อานม้า เครื่องเขียนต่าง และรองเท้า	1	D	D	-	-	-	-	D	Tanning and dressing of leather; manufacture of luggage, handbags, saddlery, harness and footwear
20	การผลิตไม้และผลิตภัณฑ์จากไม้และไม้เทียม รวมทั้งการผลิตเฟอร์นิเจอร์	451	24,352.3	23,926.7	60.0	72.0	-	-	293.6	Manufacture of wood and of products of wood and cork, except furniture; manufacture of articles of straw and plaiting materials
21	การผลิตกระดาษและผลิตภัณฑ์กระดาษ	5	238,427.5	209,828.1	5,504.4	567.0	-	1,420.7	21,107.3	Manufacture of paper and paper products
22	การพิมพ์โฆษณา และการทำด้านสื่ออื่น ๆ	22	4,312.3	4,314.3	-	-	-	-	(2.0)	Publishing, printing and reproduction of recorded media
24	การผลิตเคมีภัณฑ์และผลิตภัณฑ์เคมี	7	33,961.5	33,436.0	250.0	38.4	-	-	237.1	Manufacture of chemicals and chemical products
25	การผลิตพลาสติกแข็งและพลาสติก	6	193,435.3	28,213.1	163,110.4	-	-	1,175.8	936.1	Manufacture of rubber and plastics products
26	การผลิตผลิตภัณฑ์จากแร่โลหะ	469	185,166.0	177,846.1	2,079.1	-	-	3,237.0	2,003.8	Manufacture of other non-metallic mineral products
27	การผลิตโลหะขั้นพื้นฐาน	1	D	D	-	-	-	-	D	Manufacture of basic metals
28	การผลิตผลิตภัณฑ์ที่ทำจากโลหะประดิษฐ์ ยกเว้นเครื่องจักรและอุปกรณ์	152	37,674.7	34,704.0	272.1	1,484.7	525.0	83.0	605.9	Manufacture of fabricated metal products, except machinery and equipment
29	การผลิตเครื่องจักรและอุปกรณ์ ซึ่งมีได้จัดประเภทไว้ในที่อื่น	125	61,765.9	44,745.7	14,215.2	2,725.5	76.3	322.8	(319.7)	Manufacture of machinery and equipment n.e.c.
33	การผลิตอุปกรณ์ที่ใช้ในทางการแพทย์ การวัดความถี่ และอุปกรณ์ที่ใช้ในทางทัศนศาสตร์ นาฬิกา	1	D	D	-	-	-	-	-	Manufacture of medical, precision and optical instruments, watches and clocks
34	การผลิตยานยนต์ รถพ่วงและรถกึ่งพ่วง	3	D	D	-	-	-	D	D	Manufacture of motor vehicles, trailers and semi-trailers
35	การผลิตเครื่องอุปโภคบริโภคการขนส่งอื่น ๆ	2	D	D	-	D	-	-	D	Manufacture of other transport equipment
36	การผลิตเฟอร์นิเจอร์ รวมทั้งการผลิตสิ่งได้จัดประเภทไว้ในที่อื่น	450	210,683.3	198,487.4	5,573.6	2,975.5	-	874.9	2,771.9	Manufacture of furniture; manufacturing n.e.c.

ที่มา : สำมะโนอุตสาหกรรม พ.ศ. 2550 จังหวัดสุโขทัย สำนักงานสถิติแห่งชาติ กระทรวงเทคโนโลยีสารสนเทศและการสื่อสาร

Source : The 2007 Industrial Census, Sukhothai Province, National Statistical Office, Ministry of Information and Communication Technology

ตาราง 3 ค่าใช้จ่ายขั้นกลางของสถานประกอบการอุตสาหกรรมภาคโลหิตที่มี 2549 ภัณฑสถานหัตถอุตสาหกรรม

TABLE 3 INTERMEDIATE CONSUMPTION OF MANUFACTURING ESTABLISHMENTS IN 2006 BY DIVISION OF INDUSTRY

(พันบาท In Thousand Baht)

รหัส Code	หมวดอุตสาหกรรม Industry	จำนวน สถาน- ประกอบ การ Number of establishments	รวม Total	ค่าซื้อวัตถุดิบ และวัสดุประกอบ ที่ใช้ในการผลิต Purchase of materials and components used in production	ค่าซื้อเพลิง และค่าไฟฟ้า ที่ใช้ในการผลิต Cost of fuels, cost of electricity used in production	ค่าติดตั้งซ่อมแซมและ บำรุงรักษานิตินค้า ที่จำหน่ายได้ถูกค้า Cost of repair and maintenance sales of goods of purchase	บำรุงรักษามือถือ เครื่องมือ Cost of repair and maintenance of machinery and equipment	ค่าซื้อสินค้า ที่ซ่อมจำหน่าย ในสภาพเดิม Purchase of goods for resale	ค่าจ้างมาช่วย สถานประกอบการ อื่นผลิตสินค้าให้ Cost of contract and commission work	ค่าใช้จ่ายอื่นๆ Other expenses	ส่วนเปลี่ยนแปลง มูลค่าวัตถุดิบและ วัสดุประกอบฯ คงเหลือ Change in value of stocks of materials and components	Division of Industry
	รวม	3,491	1,975,956.1	1,453,689.7	155,093.7	1,890.1	19,305.0	201,488.6	35,430.6	171,094.3	62,056.0	Total
15	การผลิตสินค้าอาหารและเครื่องดื่ม	745	1,268,093.0	1,072,294.1	114,662.4	285.5	10,283.4	11,603.0	21,364.4	93,497.7	55,897.4	Manufacture of food products and beverages
17	การผลิตสิ่งทอ	512	11,274.3	10,320.2	293.4	-	9.7	-	-	559.8	(91.2)	Manufacture of textiles
18	การผลิตเครื่องแต่งกายรวมทั้งการตกแต่งและซ่อมสินค้า	539	46,417.5	13,359.7	11,248.3	751.7	2,150.7	43.8	12,122.9	7,325.5	585.1	Manufacture of wearing apparel; dressing and dyeing of fur
19	การฟอกและตกแต่งหนังฟอก รวมทั้งการผลิตกระเป๋าเดินทาง กระเป๋าถือ กระเป๋า และรองเท้า	1	D	D	D	-	D	-	-	D	D	Tanning and dressing of leather; manufacture of luggage, handbags, saddlery harness and footwear
20	การผลิตไม้และผลิตภัณฑ์จากไม้และไม้เทียม ภาชนะพลาสติก รวมทั้งการผลิตสิ่งของที่ทำจากพลาสติกและวัสดุพลาสติกอื่นๆ	451	13,190.0	11,400.1	618.4	-	75.1	40.0	-	980.8	(75.5)	Manufacture of wood and of products of wood and cork, except furniture; manufacture of articles of straw and plaiting materials
21	การผลิตกระดาษและผลิตภัณฑ์กระดาษ	5	137,998.8	85,860.5	11,129.3	-	2,151.9	18,347.8	40.0	22,135.4	1,666.2	Manufacture of paper and paper products
22	การพิมพ์โฆษณา การพิมพ์ และการทำสำเนาสื่ออิเล็กทรอนิกส์	22	2,473.7	1,919.6	137.1	-	75.5	-	20.0	313.5	(8.0)	Publishing, printing and reproduction of recorded media
24	การผลิตเคมีภัณฑ์และผลิตภัณฑ์เคมี	7	22,583.2	16,805.1	1,973.5	-	172.5	200.0	-	3,331.8	(100.4)	Manufacture of chemicals and chemical products
25	การผลิตผลิตภัณฑ์พลาสติก	6	185,747.9	16,890.0	3,140.7	-	1,190.5	154,886.2	-	10,393.6	753.1	Manufacture of rubber and plastics products
26	การผลิตผลิตภัณฑ์โลหะ	469	116,649.2	87,259.2	6,345.4	456.4	2,029.9	1,815.2	881.0	21,755.8	3,893.7	Manufacture of other non-metallic mineral products
27	การผลิตโลหะขั้นพื้นฐาน	1	D	D	D	-	-	-	-	D	D	Manufacture of basic metals
28	การผลิตผลิตภัณฑ์ที่ทำจากโลหะประติมากรรม ภาชนะเครื่องจักรและอุปกรณ์	152	16,518.3	12,595.7	1,723.4	65.0	160.2	201.7	-	1,838.8	66.6	Manufacture of fabricated metal products, except machinery and equipment
29	การผลิตเครื่องจักรและอุปกรณ์ ซึ่งมีได้ประเภทไว้ในที่อื่น	125	37,001.5	20,810.4	1,657.1	239.4	517.9	9,948.1	400.0	2,610.5	(818.2)	Manufacture of machinery and equipment n.e.c.
33	การผลิตอุปกรณ์ที่ใช้ในทางการแพทย์ การวัดความถี่ และอุปกรณ์ที่ใช้ในทางทัศนศาสตร์ นาฬิกา	1	D	D	D	-	D	-	-	D	D	Manufacture of medical, precision and optical instruments, watches and clocks
34	การผลิตยานยนต์ รถแทรกเตอร์ รถจักรยานยนต์	3	D	D	D	-	D	-	-	D	D	Manufacture of motor vehicles, trailers and semi-trailers
35	การผลิตเครื่องอุปโภคบริโภคอื่นๆ	2	D	D	D	-	D	-	-	D	D	Manufacture of other transport equipment
36	การผลิตเฟอร์นิเจอร์ รวมทั้งการผลิตซึ่งมีได้ประเภทไว้ในที่อื่น	450	115,413.0	102,047.1	1,992.5	92.2	416.9	4,402.7	602.4	6,096.2	237.0	Manufacture of furniture; manufacturing n.e.c.

หมายเหตุ : D หมายถึง ตัวเลขที่ไม่มีตัวเลข

Note : D means disclosure prohibited.

ที่มา : สำมะโนอุตสาหกรรม พ.ศ. 2550 จังหวัดสุโขทัย สำนักงานสถิติแห่งชาติ กระทรวงเทคโนโลยีสารสนเทศและการสื่อสาร

Source : The 2007 Industrial Census, Sukhothai Province, National Statistical Office, Ministry of Information and Communication Technology

ตาราง 4 คนทำงานในสถานประกอบการอุตสาหกรรมผลิตในปี 2549 จำแนกตามสถานภาพการทำงาน เพศ และหมวดอุตสาหกรรม

TABLE 4 PERSONS ENGAGED IN MANUFACTURING ESTABLISHMENTS IN 2006 BY WORK STATUS, SEX AND DIVISION OF INDUSTRY

รหัส Code	จำนวน สถาน- ประกอบการ Number of establishments	รวม Total		คนทำงานโดยไม่ได้รับค่าจ้าง Unpaid workers		ผู้ปฏิบัติงานที่มีฝีมือ Skill labour				ผู้ปฏิบัติงานไม่มีฝีมือ Unskill labour				ผู้จ้างอื่น ๆ Other employees				Division of Industry		
		รวม Total	ชาย Male	หญิง Female	รวม Total	ชาย Male	หญิง Female	รวม Total		ชาย Male	หญิง Female	รวม Total		ชาย Male	หญิง Female	รวม Total			ชาย Male	หญิง Female
								รวม Total	ชาย Male			รวม Total	ชาย Male			รวม Total	ชาย Male			
รวม	3,491	9,712	3,908	5,803	2,113	3,722	3,618	1,699	1,920	3,351	1,533	1,818	268	166	102	259	97	162	Total	
15 การผลิตผลิตภัณฑ์อาหารและเครื่องดื่ม	745	2,638	1,113	1,525	1,486	587	899	1,038	465	573	925	405	520	113	60	53	114	61	53	Manufacture of food products and beverages
17 การผลิตสิ่งทอ	512	725	37	688	649	23	627	75	14	61	75	14	61	-	-	-	-	-	-	Manufacture of textiles
18 การผลิตเครื่องแต่งกาย รวมทั้งการตกแต่งและขึ้นชิ้นสัตว์	539	1,453	258	1,195	632	90	542	787	158	630	777	148	630	10	10	-	34	11	23	Manufacture of wearing apparel; dressing and dyeing of fur
19 การฟอกและตกแต่งหนังฟอก รวมทั้งการผลิตกระเป๋าเดินทาง																				Tanning and dressing of leather; manufacture of luggage, handbags, saddlery, harness and footwear
20 การผลิตไม้และผลิตภัณฑ์จากไม้และไม้ก๊อก ยกเว้น เฟอร์นิเจอร์	1	11	-	11	1	-	1	10	-	10	10	-	10	-	-	-	-	-	-	Manufacture of wood and of products of wood and cork, except furniture; manufacture of articles of straw and plaiting materials
รวมทั้งการผลิตสิ่งของที่ทำจากหนังและวัสดุเทียมอื่นๆ	451	753	201	552	696	193	503	57	8	49	57	8	49	-	-	-	-	-	-	Manufacture of articles of straw and plaiting materials
21 การผลิตกระดาษและผลิตภัณฑ์กระดาษ	5	322	136	186	12	3	9	252	114	138	246	114	132	6	-	6	58	19	39	Manufacture of paper and paper products
22 การพิมพ์โฆษณา การพิมพ์ และกระดาษสำหรับเขียนพิมพ์	22	56	29	27	40	19	21	16	10	6	16	10	6	-	-	-	-	-	-	Publishing, printing and reproduction of recorded media
24 การผลิตเคมีภัณฑ์และผลิตภัณฑ์เคมี	7	79	37	42	47	19	28	23	16	7	23	16	7	-	-	-	9	2	7	Manufacture of chemicals and chemical products
25 การผลิตผลิตภัณฑ์ยางและพลาสติก	6	61	44	17	6	6	-	48	38	10	48	38	10	-	-	-	7	-	7	Manufacture of rubber and plastics products
26 การผลิตผลิตภัณฑ์จากแร่ซิลิกา	469	1,342	625	717	813	313	500	510	310	201	451	286	165	59	24	35	19	3	17	Manufacture of other non-metallic mineral products
27 การผลิตโลหะขั้นมูลฐาน	1	13	11	2	3	2	1	10	9	1	8	8	-	2	1	1	-	-	-	Manufacture of basic metals
28 การผลิตผลิตภัณฑ์ที่ทำจากโลหะประติมากรรม ยกเว้นเครื่องจักรและอุปกรณ์	152	349	303	46	206	163	43	143	140	3	124	124	-	19	16	3	-	-	-	Manufacture of fabricated metal products, except machinery and equipment
29 การผลิตเครื่องจักรและอุปกรณ์ ซึ่งมีได้แก่ประเภทที่ 1 ในที่อื่น	125	279	247	32	163	140	23	109	106	3	97	94	3	12	12	-	7	1	6	Manufacture of machinery and equipment n.e.c.
33 การผลิตอุปกรณ์ที่ใช้ในทางเกษตรกรรม การวัดความชื้น และอุปกรณ์ที่ใช้ในทางอุตสาหกรรม นานา	1	3	1	2	3	1	2	-	-	-	-	-	-	-	-	-	-	-	-	Manufacture of medical, precision and optical instruments, watches and clocks
34 การผลิตยานยนต์ รถพ่วงและรถจักรยานยนต์	3	14	14	-	3	3	-	11	11	-	11	11	-	-	-	-	-	-	-	Manufacture of motor vehicles, trailers and semi-trailers
35 การผลิตเครื่องอุปโภคบริโภคประเภทอื่น	2	4	4	-	2	2	-	2	2	-	2	2	-	-	-	-	-	-	-	Manufacture of other transport equipment
36 การผลิตเฟอร์นิเจอร์ รวมทั้งการผลิตซึ่งมิได้จัดประเภทไว้ในที่อื่น	450	1,610	847	762	1,073	549	523	527	298	229	481	255	225	46	43	4	10	-	10	Manufacture of furniture; manufacturing n.e.c.

ที่มา : สำมะโนอุตสาหกรรม พ.ศ. 2550 จังหวัดสุโขทัย สำนักงานสถิติแห่งชาติ กระทรวงเทคโนโลยีสารสนเทศและการสื่อสาร

Source : The 2007 Industrial Census, Sukhothai Province, Ministry of Information and Communication Technology

ตาราง 5 จำนวนสถานประกอบการอุตสาหกรรมผลิต จำนวนวันทำงานต่อสัปดาห์ จำนวนชั่วโมงทำงานต่อสัปดาห์ และหมวดอุตสาหกรรม

TABLE 5 NUMBER OF MANUFACTURING ESTABLISHMENTS BY WORKING DAYS PER WEEK, WORKING HOURS PER DAY OF EMPLOYEES AND DIVISION OF INDUSTRY

รหัส Code	จำนวน สถาน ประกอบการ Number of establishments	ลูกจ้างในกรรมวิสาหกิจผลิต Operatives					ลูกจ้างอื่น ๆ Other employees					Division of Industry			
		จำนวนวันทำงานต่อสัปดาห์		จำนวนชั่วโมงทำงานต่อสัปดาห์		จำนวนวันทำงานต่อสัปดาห์		จำนวนชั่วโมงทำงานต่อสัปดาห์		จำนวนวันทำงานต่อสัปดาห์			Division of Industry		
		≤5	6-7	<8	8-10	11-12	>12	≤5	6-7	<8	8-10			11-12	>12
		264	137	122	509	7	-	2	27	1	2	28	-	-	Total
15	การผลิตภัตตาคารอาหารและเครื่องดื่ม	745	119	74	36	72	155	3	-	2	7	-	-	-	Manufacture of food products and beverages
17	การผลิตสิ่งทอ	512	24	4	8	6	30	-	-	-	-	-	-	-	Manufacture of textiles
18	การผลิตเครื่องแต่งกายรวมทั้งการตกแต่งและย้อมสีขนสัตว์	539	9	14	24	9	37	-	-	4	-	4	-	-	Manufacture of wearing apparel; dressing and dyeing of fur
19	การซ่อมและตกแต่งรองเท้ารวมทั้งการผลิตกระเป๋าเดินทาง กระเป๋าถือ อานม้า เครื่องเขียนฉาก และรองเท้า	1	-	1	-	-	1	-	-	-	-	-	-	-	Tanning and dressing of leather; manufacture of luggage, handbags, saddlery, harness and footwear
20	การผลิตไม้และผลิตภัณฑ์จากไม้และไม้ก๊อก ยกเว้นเฟอร์นิเจอร์ รวมทั้งการผลิตสิ่งของที่ทำจากฟางและวัสดุลักษณะอื่น ๆ	451	16	3	4	12	12	-	-	-	-	-	-	-	Manufacture of wood and of products of wood and cork, except furniture; manufacture of articles of straw and plaiting materials
21	การผลิตกระดาษและผลิตภัณฑ์กระดาษ	5	-	2	-	-	2	-	2	-	-	2	-	-	Manufacture of paper and paper products
22	การพิมพ์โฆษณา การพิมพ์ และการทำสำเนาอื่นที่	22	-	3	2	1	4	-	-	-	-	-	-	-	Publishing, printing and reproduction of recorded media
24	การผลิตเคมีภัณฑ์และผลิตภัณฑ์เคมี	7	-	3	-	-	3	-	-	3	-	3	-	-	Manufacture of chemicals and chemical products
25	การผลิตผลิตภัณฑ์พลาสติก	6	-	2	-	1	-	1	-	2	-	2	-	-	Manufacture of rubber and plastics products
26	การผลิตผลิตภัณฑ์จากแร่โลหะ	469	46	41	21	5	103	-	-	5	-	5	-	-	Manufacture of other non-metallic mineral products
27	การผลิตโลหะขั้นมูลฐาน	1	-	-	1	-	1	-	-	-	-	-	-	-	Manufacture of basic metals
28	การผลิตผลิตภัณฑ์ที่ทำจากโลหะประติมากรรม เครื่องจักรและอุปกรณ์	152	19	45	9	3	71	-	-	-	-	-	-	-	Manufacture of fabricated metal products, except machinery and equipment
29	การผลิตเครื่องจักรและอุปกรณ์ ซึ่งมี ได้จัดประเภทไว้ในที่อื่น	125	3	16	4	-	23	-	-	1	-	1	-	-	Manufacture of machinery and equipment n.e.c.
33	การผลิตอุปกรณ์ที่ใช้ในทางเกษตรกรรม การวัดความถี่ และอุปกรณ์ที่ใช้ในทางทัศนศาสตร์ นาฬิกา	1	-	-	-	-	-	-	-	-	-	-	-	-	Manufacture of medical, precision and optical instruments, watches and clocks
34	การผลิตยานยนต์ รถพ่วงและรถกึ่งรถพ่วง	3	-	3	-	-	3	-	-	-	-	-	-	-	Manufacture of motor vehicles, trailers and semi-trailers
35	การผลิตเครื่องอุปโภคบริโภคส่วนบุคคล	2	1	-	-	-	1	-	-	-	-	-	-	-	Manufacture of other transport equipment
36	การผลิตเฟอร์นิเจอร์ รวมทั้งการผลิตสิ่งมีได้จัดประเภทไว้ในที่อื่น	450	26	25	28	14	63	3	-	3	1	4	-	-	Manufacture of furniture; manufacturing n.e.c.

ที่มา : สำนักงานอุตสาหกรรม ม.ศ. 2550 จังหวัดสุโขทัย สำนักงานสถิติแห่งชาติ กระทรวงเทคโนโลยีสารสนเทศและการสื่อสาร

Source : The 2007 Industrial Census, Sukhothai Province, Ministry of Information and Communication Technology

ตาราง 6 ค่าตอบแทนแรงงานปี 2549 ชำนาญคนงานอุตสาหกรรม

TABLE 6 REMUNERATION IN 2006 BY DIVISION OF INDUSTRY

(พันบาท ใน Thousand Baht)

รหัส Code	ประเภทอุตสาหกรรม Industry	จำนวน establishments	จำนวนผู้จ้าง Number of employees	รวม Total		ผู้จ้างในกรรมสิทธิ์ภาคอุตสาหกรรม Operatives				ผู้จ้างอื่น ๆ Other employees				Division of Industry			
				จำนวน Total	ค่าจ้าง เงินเดือน Wages, salaries	ค่าจ้าง นอกเหนือ จาก Overtime bonus etc.	สวัสดิการและผลประโยชน์ อื่น ๆ Fringe benefits Others	ค่าจ้าง เงินเดือน Wages, salaries	ค่าจ้าง นอกเหนือ จาก Overtime bonus etc.	สวัสดิการและผลประโยชน์ อื่น ๆ Fringe benefits Others	ค่าจ้าง เงินเดือน Wages, salaries	ค่าจ้าง นอกเหนือ จาก Overtime bonus etc.	สวัสดิการและผลประโยชน์ อื่น ๆ Fringe benefits Others		Employer's contribution to social security		
																จำนวน Total	ค่าจ้าง เงินเดือน Wages, salaries
	รวม	3,491	3,877	217,648.0	180,888.3	165,254.8	10,804.0	137.2	1,050.0	3,642.3	36,759.8	32,791.3	2,888.1	45.5	33.5	1,001.4	Total
15	การผลิตสิ่งทอสิ่งทอใยธรรมชาติและสิ่งอื่น	745	1,152	56,120.2	43,721.5	39,889.6	2,643.2	29.0	245.9	913.9	12,398.7	11,385.2	541.6	5.5	-	466.4	Manufacture of food products and beverages
17	การผลิตสิ่งทอ	512	75	1,758.9	1,758.9	1,758.9	-	-	-	-	-	-	-	-	-	-	Manufacture of textiles
18	การผลิตเครื่องแต่งกาย รวมทั้งการตกแต่งและย้อมสีขนสัตว์	539	821	36,363.8	34,416.5	31,548.1	1,952.3	60.0	416.8	439.2	1,947.3	1,441.2	460.0	-	-	46.1	Manufacture of wearing apparel, dressing and dyeing of fur
19	การผลิตและตกแต่งหนังสัตว์ รวมทั้งการผลิตกระเป๋าเดินทาง		1	10	D	D	D	D	-	-	-	-	-	-	-	-	Tanning and dressing of leather; manufacture of luggage, handbags, saddlery, harness and footwear
20	การผลิตไม้และผลิตภัณฑ์จากไม้และไม้ตัด ทราย ทรายมีช่อง		451	57	1,493.1	1,448.7	5.6	-	-	38.8	-	-	-	-	-	-	Manufacture of wood and of products of wood and cork, except furniture; manufacture of articles of straw and plaiting materials
21	การผลิตกระดาษและผลิตภัณฑ์กระดาษ	5	310	51,167.1	33,091.8	30,338.8	1,929.2	45.0	150.0	628.9	18,075.3	16,199.7	1,540.8	40.0	30.0	264.8	Manufacture of paper and paper products
22	การผลิตเครื่องพิมพ์และผลิตภัณฑ์	22	16	752.2	752.2	695.0	40.0	-	-	17.2	-	-	-	-	-	-	Publishing, printing and reproduction of recorded media
24	การผลิตเคมีภัณฑ์และผลิตภัณฑ์	7	32	1,598.5	1,029.1	990.0	5.0	0.7	0.7	33.4	569.4	569.4	-	-	-	-	Manufacture of chemicals and chemical products
25	การผลิตผลิตภัณฑ์ยางและพลาสติก	6	55	3,481.4	3,017.5	2,673.4	1,972.2	-	-	146.8	464.0	440.9	-	-	-	23.0	Manufacture of rubber and plastics products
26	การผลิตผลิตภัณฑ์จากแร่โลหะ	469	530	27,440.1	25,325.8	21,724.1	3,158.7	0.8	49.8	392.5	2,114.3	1,654.4	313.9	-	-	146.0	Manufacture of other non-metallic mineral products
27	การผลิตโลหะขั้นพื้นฐาน	1	10	D	D	D	D	D	D	D	-	-	-	-	-	-	Manufacture of basic metals
28	การผลิตผลิตภัณฑ์จากโลหะขั้นพื้นฐานรวมทั้งเครื่องจักรและอุปกรณ์	152	143	6,478.1	6,478.1	6,307.2	55.7	-	34.9	80.3	-	-	-	-	-	-	Manufacture of fabricated metal products, except machinery and equipment
29	การผลิตเครื่องจักรและอุปกรณ์ ซึ่งมิใช่ประเภทอื่น	125	116	5,915.4	5,368.2	4,960.8	193.0	1.6	-	212.8	547.2	504.0	18.0	-	-	25.2	Manufacture of machinery and equipment n.e.c.
33	การผลิตอุปกรณ์ที่ใช้ในทางการแพทย์ การวัดรวมทั้งอุปกรณ์ที่ใช้ในทางวิทยาศาสตร์	1	-	-	-	-	-	-	-	-	-	-	-	-	-	-	Manufacture of medical, precision and optical instruments, watches and clocks
34	การผลิตยานยนต์ รถแทรกเตอร์ รถพ่วง	3	11	D	D	D	D	D	D	-	-	-	-	-	-	-	Manufacture of motor vehicles, trailers and semi-trailers
35	การผลิตเครื่องอุปโภคบริโภค	2	2	D	D	D	D	D	D	D	-	-	-	-	-	-	Manufacture of other transport equipment
36	การผลิตเฟอร์นิเจอร์ รวมทั้งการผลิตสิ่งมีค่าประดับ	450	537	23,775.6	23,132.1	21,823.4	528.1	-	54.0	726.6	643.5	596.4	13.7	-	3.5	29.9	Manufacture of furniture; manufacturing n.e.c.

หมายเหตุ : D หมายถึง ตัวเลขที่ไม่เปิดเผย

Note : D means disclosure prohibited.

ที่มา : สำมะโนอุตสาหกรรม พ.ศ. 2550 จังหวัดสุโขทัย สำนักงานสถิติแห่งชาติ กระทรวงเทคโนโลยีสารสนเทศและการสื่อสาร

Source : The 2007 Industrial Census, Sukhothai Province, National Statistical Office, Ministry of Information and Communication Technology

ตาราง 7 มูลค่าวัตถุดิบและวัสดุประกอบ ณ และสิ้นปีถึงเดือนธันวาคมปี 2549 จำนวนตามหมวดอุตสาหกรรม

TABLE 7 VALUE OF STOCKS AT THE BEGINNING AND THE END OF 2006 BY DIVISION OF INDUSTRY

รหัส Code	หมวดอุตสาหกรรม Division of Industry	จำนวน สถาน- ประกอบ Number of establishments	มูลค่า ณ ต้นปี 2549 At the beginning of 2006				มูลค่า ณ ปลายปี 2549 At the end of 2006				Division of Industry		
			รวม Total	วัตถุดิบ และ วัสดุประกอบ Materials and components	สินค้า ระหว่าง ผลิต Work in progress	สินค้า สำเร็จรูป Finished goods	รวม Total	วัตถุดิบ และ วัสดุประกอบ Materials and components	สินค้า ระหว่าง ผลิต Work in progress	สินค้าที่ซื้อ มา Goods purchased for resale			
	รวม	3,491	1,117,218.9	309,857.0	742,042.2	45,855.8	19,483.8	481,616.5	371,893.0	18,324.8	51,946.7	39,451.9	Total
15	การผลิตสินค้าอาหารและเครื่องดื่ม	745	1,016,082.3	276,498.1	732,504.9	6,245.3	834.0	347,341.2	332,395.5	7,554.5	5,465.5	1,925.7	Manufacture of food products and beverages
17	การผลิตสิ่งทอ	512	1,245.6	319.2	1,069	819.6	-	1,390.4	228.0	194.8	967.6	-	Manufacture of textiles
18	การผลิตเครื่องแต่งกาย รวมทั้งการตกแต่งและซ่อมเสื้อผ้า	539	2,251.4	254.1	963	1,901.0	-	1,923.1	839.2	370.9	669.2	43.8	Manufacture of wearing apparel; dressing and dyeing of fur
19	การผลิตเครื่องหนังรองเท้า รวมทั้งการผลิตกระเป๋าเดินทาง กระเป๋าถือ อนามัย เครื่องเขียน และรองเท้า	1	D	D	-	D	-	D	D	-	D	-	Tanning and dressing of leather; manufacture of luggage, handbags, saddlery, harness and footwear
20	การผลิตไม้และผลิตภัณฑ์จากไม้และไม้ก๊อก ยกเว้นเฟอร์นิเจอร์ รวมทั้งการผลิตสิ่งของที่ทำจากหนังและวัสดุเทียมอื่นๆ	451	1,622.0	1,269.0	34.6	318.4	-	1,840.1	1,193.5	35.3	611.3	-	Manufacture of wood and of products of wood and cork, except furniture; manufacture of articles of straw and plaiting materials
21	การผลิตกระดาษและผลิตภัณฑ์กระดาษ	5	12,721.3	6,484.8	3,040	5,932.5	-	35,494.8	8,151.0	104.0	8,892.0	18,347.8	Manufacture of paper and paper products
22	การพิมพ์โฆษณา การพิมพ์ และการทำสำเนาสิ่งพิมพ์	22	155.0	140.0	7.0	8.0	-	145.0	132.0	7.0	6.0	-	Publishing, printing and reproduction of recorded media
24	การผลิตเคมีภัณฑ์และผลิตภัณฑ์เคมี	7	819.9	262.7	-	557.2	-	956.6	162.3	4.0	790.3	-	Manufacture of chemicals and chemical products
25	การผลิตผลิตภัณฑ์ยางและพลาสติก	6	22,069.4	6,042.1	-	610.0	-	15,417.3	6,795.2	-	560.0	-	Manufacture of rubber and plastics products
26	การผลิตผลิตภัณฑ์โลหะและโลหะ	469	13,061.9	6,681.1	1,035.4	5,129.0	216.3	18,959.3	10,574.8	1,611.4	6,599.1	174.1	Manufacture of other non-metallic mineral products
27	การผลิตโลหะขั้นมูลฐาน	1	D	D	D	-	-	D	D	D	-	-	Manufacture of basic metals
28	การผลิตผลิตภัณฑ์ที่ทำจากโลหะประดิษฐ์ ยกเว้นเครื่องจักรและอุปกรณ์	152	555.7	391.8	113.8	48.1	2.0	1,228.2	458.4	380.8	225.1	163.9	Manufacture of fabricated metal products, except machinery and equipment
29	การผลิตเครื่องจักรและอุปกรณ์ ซึ่งมีได้แก่ประเภทอื่นที่อื่น	125	7,543.5	4,567.0	545.3	275.0	2,156.3	6,405.7	3,748.8	677.5	300.0	1,679.4	Manufacture of machinery and equipment n.e.c.
33	การผลิตอุปกรณ์ที่ใช้ในทางการแพทย์ การวัดความถี่ และอุปกรณ์ที่ใช้ในทางทัศนศาสตร์ นาฬิกา	1	D	D	-	-	-	D	D	-	-	-	Manufacture of medical, precision and optical instruments, watches and clocks
34	การผลิตยานยนต์ รถพ่วงและรถถังรถพ่วง	3	D	D	-	-	-	D	D	D	-	-	Manufacture of motor vehicles, trailers and semi-trailers
35	การผลิตเครื่องอุปโภคบริโภคการขนส่งอื่นๆ	2	D	D	-	D	-	D	D	-	D	-	Manufacture of other transport equipment
36	การผลิตเฟอร์นิเจอร์ รวมทั้งการผลิตซึ่งมิได้แก่ประเภทอื่นที่อื่น	450	38,905.9	6,860.1	7,194.1	23,993.7	858.0	41,914.8	7,097.1	7,264.6	26,839.2	715.9	Manufacture of furniture; manufacturing n.e.c.

หมายเหตุ : D หมายถึง ตัวเลขที่ไม่เกิดขึ้น

Note : D means disclosure prohibited.

ที่มา : สำมะโนอุตสาหกรรม พ.ศ. 2550 จังหวัดสุโขทัย สำนักงานสถิติแห่งชาติ กระทรวงเทคโนโลยีสารสนเทศและการสื่อสาร

Source : The 2007 Industrial Census, Sukhothai Province, National Statistical Office, Ministry of Information and Communication Technology

ตาราง 8 ส่วนเปลี่ยนแปลงของมูลค่าวัตถุดิบและวัสดุประกอบฯ และสินค้าคงเหลือในปี 2549 ด้านอุตสาหกรรม

TABLE 8 CHANGE IN VALUE OF STOCKS IN 2006 BY DIVISION OF INDUSTRY

(พันบาท In Thousand Baht)

รหัส Code	หมวดอุตสาหกรรม	จำนวน สถาน- ประกอบ Number of establishments	ส่วนเปลี่ยนแปลงของมูลค่าวัตถุดิบและวัสดุประกอบฯ และสินค้าคงเหลือ					Change in value of stocks	Division of Industry
			รวม Total	วัตถุดิบและ วัสดุประกอบฯ Materials and components	สินค้าระหว่าง ผลิต Work in progress	สินค้า สำเร็จรูป Finished goods	สินค้าที่ซื้อ เข้ามา จำหน่ายในสภาพเดิม Goods purchased for resale		
	รวม	3,491	(635,602.4)	62,056.0	(723,717.4)	6,090.9	19,968.1	Total	
15	การผลิตภัตตาคารและเครื่องดื่ม	745	(668,741.1)	55,897.4	(724,950.4)	(779.8)	1,091.7	Manufacture of food products and beverages	
17	การผลิตสิ่งทอ	512	144.8	(91.2)	87.9	148.0	-	Manufacture of textiles	
18	การผลิตเครื่องแต่งกาย รวมทั้งการตกแต่งและซ่อมเสื้อผ้า	539	(328.3)	585.1	274.6	(1,231.9)	43.8	Manufacture of wearing apparel; dressing and dyeing of fur	
19	การฟอกและตกแต่งหนังฟอก รวมทั้งการผลิตกระเป๋าเดินทาง กระเป๋าถือ อานม้า เครื่องเขียน และรองเท้า	1	D	D	-	D	-	Tanning and dressing of leather; manufacture of luggage, handbags, saddlery, harness and footwear	
20	การผลิตไม้และผลิตภัณฑ์จากไม้และไม้ก๊อก ยกเว้นเฟอร์นิเจอร์ รวมทั้งการผลิตสิ่งของที่ทำจากฟางและวัสดุจากสานอื่นๆ	451	218.1	(75.5)	0.7	292.9	-	Manufacture of wood and of products of wood and cork, except furniture; manufacture of articles of straw and plaiting materials	
21	การผลิตกระดาษและผลิตภัณฑ์กระดาษ	5	22,773.5	1,666.2	(200.0)	2,959.5	18,347.8	Manufacture of paper and paper products	
22	การพิมพ์โฆษณา การพิมพ์ และการทำสำเนาเสมือนที่	22	(10.0)	(8.0)	-	(2.0)	-	Publishing, printing and reproduction of recorded media	
24	การผลิตเคมีภัณฑ์และผลิตภัณฑ์เคมี	7	136.7	(100.4)	4.0	233.1	-	Manufacture of chemicals and chemical products	
25	การผลิตผลิตภัณฑ์ยางและพลาสติก	6	1,689.2	753.1	-	(50.0)	986.1	Manufacture of rubber and plastics products	
26	การผลิตผลิตภัณฑ์จากแร่โลหะ	469	5,897.5	3,893.7	576.0	1,470.0	(42.2)	Manufacture of other non-metallic mineral products	
27	การผลิตโลหะขั้นมูลฐาน	1	D	D	D	-	-	Manufacture of basic metals	
28	การผลิตผลิตภัณฑ์ที่ทำจากโลหะประดิษฐ์ ยกเว้นเครื่องจักรและอุปกรณ์	152	672.4	66.6	267.0	177.0	161.9	Manufacture of fabricated metal products, except machinery and equipment	
29	การผลิตเครื่องจักรและอุปกรณ์ ซึ่งมีได้จัดประเภทไว้ในที่อื่น	125	(1,137.9)	(818.2)	132.2	25.0	(476.9)	Manufacture of machinery and equipment n.e.c.	
33	การผลิตอุปกรณ์ที่ใช้ในการแพทย์ การวัดความถี่ และอุปกรณ์ที่ใช้ในทางทัศนศาสตร์ นาฬิกา	1	D	D	-	-	-	Manufacture of medical, precision and optical instruments, watches and clocks	
34	การผลิตยานยนต์ รถพ่วงและรถถังรถพ่วง	3	D	D	D	-	-	Manufacture of motor vehicles, trailers and semi-trailers	
35	การผลิตเครื่องอุปโภคบริโภคขนส่งอื่นๆ	2	D	D	-	D	-	Manufacture of other transport equipment	
36	การผลิตเฟอร์นิเจอร์ รวมทั้งการผลิตสิ่งมีได้จัดประเภทไว้ในที่อื่น	450	3,009.0	237.0	70.6	2,845.5	(144.1)	Manufacture of furniture; manufacturing n.e.c.	

หมายเหตุ : D หมายถึง ตัวเลขที่ไม่เปิดเผย

Note : D means disclosure prohibited.

ที่มา : สำมะโนอุตสาหกรรม พ.ศ. 2550 จังหวัดสุโขทัย สำนักงานสถิติแห่งชาติ กระทรวงเทคโนโลยีสารสนเทศและการสื่อสาร

Source : The 2007 Industrial Census, Sukhothai Province, National Statistical Office, Ministry of Information and Communication Technology

ตาราง 9 ค่าใช้จ่ายทั้งสิ้นและค่าภาษีมูลค่าเพิ่มสุทธิของสถานประกอบการอุตสาหกรรมผลิตในปี 2549 จำแนกตามหมวดอุตสาหกรรม

TABLE 9 TOTAL EXPENSES AND NET VALUE ADDED TAX OF MANUFACTURING ESTABLISHMENTS IN 2006 BY DIVISION OF INDUSTRY

(พันบาท In Thousand Baht)

รหัส Code	หมวดอุตสาหกรรม Division of Industry	จำนวน สถาน- ประกอบการ Number of establishments	รวม Total	ค่าซื้อวัตถุดิบ และวัสดุประกอบ ที่ใช้ในการผลิต Purchase of materials and components used in production	ค่าซื้อพลังงาน และค่าไฟฟ้า ที่ใช้จ่ายในการผลิต Cost of fuels, cost of electricity used in production	ค่าติดตั้งซ่อมแซมและ บำรุงรักษาสินค้า ที่เข้ามาใช้ดูค่า Cost of repair and maintenance sales of goods of purchase	ค่าติดตั้งซ่อมแซมและ บำรุงรักษาเครื่องจักร เครื่องมือ Cost of repair and maintenance of machinery and equipment	ค่าซื้อสินค้า ที่เข้ามาจำหน่าย ในภาคอื่น Purchase of goods for resale	ค่าจ้างเหมาจ้างให้ สถานประกอบการ อื่นผลิตสินค้าให้ Cost of contract and commission work	ค่าใช้จ่าย ในการขาย Cost of sale	ค่าใช้จ่าย ในการบริหาร และดำเนินงาน Administrative expense	ค่าใช้จ่ายอื่น ๆ Other expenses	ค่าภาษี มูลค่าเพิ่ม สุทธิ Net value added tax	Division of Industry	
	รวม	3,491	2,102,030.2	1,453,689.7	155,093.7	1,890.1	19,305.0	201,488.6	35,430.6	30,339.1	162,340.7	25,875.4	3,968.7	12,548.5	Total
15	การผลิตผลิตภัณฑ์อาหารและเครื่องดื่ม	745	1,365,972.2	1,072,294.1	114,662.4	285.5	10,283.4	11,603.0	21,364.4	14,066.4	99,389.8	13,318.3	1,763.4	6,941.6	Manufacture of food products and beverages
17	การผลิตสิ่งทอ	512	11,296.4	10,320.2	293.4	-	9.7	-	-	55.8	568.8	1.8	40.3	6.5	Manufacture of textiles
18	การผลิตเครื่องแต่งกายรวมทั้งการตกแต่งและย้อมสีขนสัตว์	539	50,372.8	13,359.7	11,248.3	751.7	2,150.7	43.8	12,122.9	1,477.0	8,747.6	46.0	261.0	164.2	Manufacture of wearing apparel; dressing and dyeing of fur
19	การฟอกและตกแต่งขนสัตว์รวมทั้งการผลิต กระเป๋าเดินทาง กระเป๋านักเรียน กระเป๋า เครื่องเขียน และรองเท้า	1	D	D	D	-	-	-	-	D	D	-	-	-	Tanning and dressing of leather; manufacture of luggage, handbags, saddlery, harness and footwear
20	การผลิตไม้และผลิตภัณฑ์จากไม้และไม้ดอก ยกเว้น เฟอร์นิเจอร์ รวมทั้งการผลิตสิ่งของที่ทำจากต่าง และวัสดุพลาสติก	451	13,202.9	11,400.1	618.4	-	75.1	40.0	-	232.0	758.2	-	58.8	20.3	Manufacture of wood and of products of wood and cork, except furniture; manufacture of articles of straw and plaiting materials
21	การผลิตกระดาษและผลิตภัณฑ์กระดาษ	5	144,226.5	85,860.5	11,120.3	-	2,151.9	18,347.8	40.0	7,678.1	8,846.9	8,095.3	119.8	1,956.9	Manufacture of paper and paper products
22	การพิมพ์โฆษณา การพิมพ์และการทำด้านอื่นที่ เกี่ยวข้อง	22	2,817.8	1,919.6	137.1	-	75.5	-	20.0	43.2	539.3	1.5	79.2	2.4	Publishing, printing and reproduction of recorded media
24	การผลิตเคมีภัณฑ์และผลิตภัณฑ์	7	22,607.5	16,805.1	1,973.5	-	172.5	200.0	-	1,624.6	1,707.2	-	24.7	100.0	Manufacture of chemicals and chemical products
25	การผลิตผลิตภัณฑ์พลาสติก	6	188,500.3	16,890.0	3,140.7	-	1,900.5	154,886.2	-	2,041.1	5,725.8	3,265.9	35.3	1,324.9	Manufacture of rubber and plastics products
26	การผลิตผลิตภัณฑ์จากแร่โลหะ	469	123,938.9	87,259.2	6,345.4	456.4	2,029.9	1,815.2	881.0	745.5	25,728.9	70.7	455.5	1,151.2	Manufacture of other non-metallic mineral products
27	การผลิตโลหะขั้นพื้นฐาน	1	D	D	D	-	-	-	-	-	D	-	D	-	Manufacture of basic metals
28	การผลิตผลิตภัณฑ์จากโลหะประดิษฐ์ ยกเว้นเครื่องจักรและอุปกรณ์	152	18,198.6	12,595.7	1,723.4	65.0	160.2	201.7	-	98.0	2,969.7	93.1	267.1	24.6	Manufacture of fabricated metal products, except machinery and equipment
29	การผลิตเครื่องจักรและอุปกรณ์ ซึ่งมีได้ตั้งประเภทไว้ ที่อื่น	125	40,325.0	20,810.4	1,657.1	239.4	517.9	9,948.1	400.0	609.7	5,446.4	286.6	166.5	243.0	Manufacture of machinery and equipment n.e.c.
33	การผลิตอุปกรณ์ที่ใช้ในทางการแพทย์ การวัดความถี่ และอุปกรณ์ที่ใช้ในทางวิศวกรรมศาสตร์ ภาควิชา	1	D	D	D	-	D	-	-	-	D	D	-	-	Manufacture of medical, precision and optical instruments, watches and clocks
34	การผลิตยานยนต์ รถบรรทุกและรถกึ่งพ่วง	3	D	D	D	-	D	-	-	-	D	D	-	-	Manufacture of motor vehicles, trailers and semi-trailers
35	การผลิตเครื่องอุปโภคบริโภคประเภทอื่น ๆ	2	D	D	D	-	D	-	-	-	D	D	-	-	Manufacture of other transport equipment
36	การผลิตเฟอร์นิเจอร์ รวมทั้งการผลิต ซึ่งมีได้ตั้งประเภทไว้ที่อื่น	450	117,909.3	102,047.1	1,992.5	92.2	416.9	4,402.7	602.4	1,685.8	4,681.3	689.7	685.7	612.9	Manufacture of furniture; manufacturing n.e.c. Manufacture of furniture; manufacturing n.e.c.

หมายเหตุ : D หมายถึง ค่าลบที่ไม่เปิดเผย

Note : D means disclosure prohibited.

ที่มา : สำนักอุตสาหกรรม พ.ศ. 2550 จังหวัดสุโขทัย สำนักงานสถิติแห่งชาติ กระทรวงเทคโนโลยีสารสนเทศและการสื่อสาร

Source : The 2007 Industrial Census, Sukhothai Province, National Statistical Office, Ministry of Information and Communication Technology

ตาราง 10 รายรับทั้งนี้ของสถานประกอบการผลิตในปี 2549 จัดตามหมวดอุตสาหกรรม

TABLE 10 TOTAL RECEIPTS OF MANUFACTURING ESTABLISHMENTS IN 2006 BY DIVISION OF INDUSTRY

(พันบาท In Thousand Baht)

รหัส Code	หมวดอุตสาหกรรม Industry	จำนวน สถานประกอบการ Number of establishments	รวม Total	มูลค่าการผลิต Sales of goods produced	การขาย การขายสินค้า ที่ซื้อมาจำหน่าย ในสภาพเดิม Sales of goods purchased for resale	รับจาก รับจ้าง ผลิตสินค้า Receipts for contract and commission work	รับจาก บริการ ซ่อมแซม ติดตั้ง Receipts for repair and installation work done for others	รับจาก เช่า ที่ดิน Receipts for rent on land	รับจาก เช่า อาคาร พร้อมที่ดิน Receipts for rent on building, vehicle, machinery and equipment	เงินปันผล Dividend	ดอกเบี้ย Interest	กำไร จากการ เปลี่ยนแปลง อัตราแลกเปลี่ยน Gain from currency exchange	รายรับ อื่น ๆ Other receipts	Division of Industry
	รวม	3,491	3,742,697.5	3,435,551.6	204,761.3	69,256.0	601.3	795.4	2,544.4	7.2	56.8	14,100.9	15,022.7	Total
15	การผลิตสิ่งทอหัตถ์และเครื่องนุ่งห่ม	745	2,622,858.2	2,570,647.5	13,637.4	14,218.5	-	-	-	3.3	8.6	13,957.4	10,385.5	Manufacture of food products and beverages
17	การผลิตสิ่งทอ	512	25,473.7	24,341.1	-	1,129.1	-	-	-	1.5	-	-	2.0	Manufacture of textiles
18	การผลิตเครื่องแต่งกายรวมทั้งการตกแต่งและย้อมสีขนสัตว์	539	123,640.2	77,574.6	59.2	45,969.7	-	-	-	-	1.4	-	35.4	Manufacture of wearing apparel; dressing and dyeing of fur
19	การผลิตเครื่องสำอางรวมทั้งการผลิตเครื่องสำอางเป็นต้นทาง	1	D	D	-	-	-	-	-	-	-	-	-	Tanning and dressing of leather; manufacture of luggage, handbags, saddlery, harness and footwear
20	การผลิตไม้และผลิตภัณฑ์จากไม้และไม้ก๊อก	451	24,077.0	23,926.7	60.0	72.0	-	15.4	-	-	3.0	-	-	Manufacture of wood and of products of wood and cork, except furniture; manufacture of articles of straw and plaiting materials
21	การผลิตกระดาษและผลิตภัณฑ์กระดาษ	5	217,342.8	209,828.1	5,504.4	567.0	-	-	-	-	22.6	-	1,420.7	Manufacture of paper and paper products
22	การผลิตหมึกพิมพ์และการทำขี้เถ้าหมึกพิมพ์	22	4,314.3	4,314.3	-	-	-	-	-	-	-	-	-	Publishing, printing and reproduction of recorded media
24	การผลิตเคมีภัณฑ์และผลิตภัณฑ์	7	33,724.4	33,436.0	250.0	38.4	-	-	-	-	-	-	-	Manufacture of chemicals and chemical products
25	การผลิตผลิตภัณฑ์ยางและพลาสติก	6	192,661.0	28,213.1	163,110.4	-	-	-	-	-	18.2	143.5	1,175.8	Manufacture of rubber and plastics products
26	การผลิตผลิตภัณฑ์จากแร่โลหะ	469	183,942.4	177,846.1	2,079.1	-	780.0	-	2,544.4	-	0.2	-	692.6	Manufacture of other non-metallic mineral products
27	การผลิตโลหะขั้นมูลฐาน	1	D	D	-	-	-	-	-	-	-	-	-	Manufacture of basic metals
28	การผลิตผลิตภัณฑ์ที่ทำจากโลหะประดิษฐ์	152	37,068.8	34,704.0	272.1	1,484.7	525.0	-	-	-	-	-	83.0	Manufacture of fabricated metal products, except machinery and equipment
29	การผลิตเครื่องจักรและอุปกรณ์ที่มีได้ดัดแปรภายในที่อื่น	125	62,085.6	44,745.7	14,215.2	2,725.5	76.3	-	-	-	-	-	322.8	Manufacture of machinery and equipment n.e.c.
33	การผลิตอุปกรณ์ที่ใช้ในทางการแพทย์ การวัดความถี่ และอุปกรณ์ที่ใช้ในทางวิทยาศาสตร์ นาฬิกา	1	D	D	-	-	-	-	-	-	-	-	-	Manufacture of medical, precision and optical instruments, watches and clocks
34	การผลิตยานยนต์ รถพ่วงและรถแทรกเตอร์	3	D	D	-	-	-	-	-	-	-	-	-	Manufacture of motor vehicles, trailers and semi-trailers
35	การผลิตเครื่องอุปโภคบริโภคประเภทอื่น ๆ	2	D	D	-	D	-	-	-	-	-	-	-	Manufacture of other transport equipment
36	การผลิตเฟอร์นิเจอร์ รวมทั้งการผลิตที่มีได้ดัดแปรภายในที่อื่น	450	207,916.5	198,487.4	5,573.6	2,975.5	-	-	-	2.4	2.8	-	874.9	Manufacture of furniture; manufacturing n.e.c.

หมายเหตุ : D หมายถึง ค่าไม่ได้เปิดเผย

Note : D means disclosure prohibited.

ที่มา : สำมะโนอุตสาหกรรม พ.ศ. 2550 จังหวัดสุโขทัย สำนักงานสถิติแห่งชาติ กระทรวงเทคโนโลยีสารสนเทศและการสื่อสาร

Source : The 2007 Industrial Census, Sukhothai Province, Ministry of Information and Communication Technology

ตาราง 11 มูลค่าตามบัญชีของสินทรัพย์ถาวรปี 2549 จำแนกตามหมวดอุตสาหกรรม

TABLE 11 BOOK VALUE OF FIXED ASSETS IN 2006 BY DIVISION OF INDUSTRY

(พันบาท In Thousand Baht)

รหัส Code	หมวดอุตสาหกรรม Number of establishments	มูลค่าสินทรัพย์ถาวรตามปี										รวม Total	มูลค่าสินทรัพย์ถาวรโดยหมวด										รวม Total	Division of Industry
		ปี 2006					ปี 2006						ปี 2006					ปี 2006						
		รวม Total	ที่ดิน Land	อาคารและ สิ่งก่อสร้าง Building and construction	ยานพาหนะ Machinery Vehicles	เครื่องมือ เครื่องใช้ Office appliances	สินทรัพย์ ถาวรอื่น ๆ Other fixed assets	รวม Total	ที่ดิน Land	อาคารและ สิ่งก่อสร้าง Building and construction	ยานพาหนะ Machinery Vehicles	เครื่องมือ เครื่องใช้ Office appliances	สินทรัพย์ ถาวรอื่น ๆ Other fixed assets	รวม Total	ที่ดิน Land	อาคารและ สิ่งก่อสร้าง Building and construction	ยานพาหนะ Machinery Vehicles	เครื่องมือ เครื่องใช้ Office appliances	สินทรัพย์ ถาวรอื่น ๆ Other fixed assets	รวม Total	Division of Industry			
15	การผลิตสินค้าอาหารและเครื่องดื่ม	3,491	1,491,559.1	471,466.0	337,282.7	236,266.8	304,700.5	21,227.1	112,445.5	8,170.7	112,445.5	8,170.7	1,795,214.6	481,133.2	733,800.8	198,198.4	248,951.4	19,147.4	106,024.8	7,358.7	Total			
17	การผลิตสิ่งทอ	745	526,405.0	150,721.7	95,137.2	112,704.9	3,344.6	41,816.6	14.7	41,816.6	14.7	870,682.8	150,721.7	493,919.1	84,282.0	2,924.4	39,809.7	13.2	39,809.7	13.2	Manufacture of food products and beverages			
18	การผลิตเครื่องนุ่งห่ม	512	21,011.2	8,924.1	5,490.5	456.0	4,602.2	74.0	1,464.5	-	1,464.5	-	19,622.6	8,924.1	5,207.0	364.8	66.4	1,378.5	-	1,378.5	-	Manufacture of textiles		
19	การผลิตเครื่องนุ่งห่ม	539	129,038.3	36,835.5	39,965.6	6,025.5	32,912.8	217.2	13,081.7	-	13,081.7	-	136,045.1	37,635.5	37,620.6	19,552.3	28,484.2	320.4	12,432.1	-	12,432.1	-	Manufacture of wearing apparel; dressing and dyeing of fur	
20	การผลิตเครื่องนุ่งห่ม	1	D	D	D	-	-	-	-	-	-	-	D	D	D	-	-	-	-	-	D	-	Manufacture of leather, harness and footwear	
21	การผลิตเครื่องนุ่งห่ม	451	18,728.5	7,801.6	3,245.5	573.3	6,447.7	-	660.4	-	660.4	-	17,142.0	7,801.6	3,076.4	458.7	5,158.2	-	647.2	-	647.2	-	Manufacture of wood and products of wood and cork, except furniture; manufacture of articles of straw and plaiting materials	
22	การผลิตกระดาษและผลิตภัณฑ์กระดาษ	5	148,089.5	21,405.9	55,647.7	24,732.6	13,004.6	11,458.3	18,829.5	3,010.9	3,010.9	147,811.4	27,587.9	59,047.3	19,356.1	10,312.4	17,888.1	2,709.8	17,888.1	2,709.8	2,709.8	-	Manufacture of paper and paper products	
23	การผลิตเครื่องนุ่งห่ม	22	15,570.1	2,651.5	1,724.0	6,210.0	3,874.0	555.6	555.0	-	555.0	-	13,648.6	2,651.5	1,637.5	5,168.0	3,164.2	500.1	527.3	-	527.3	-	Publishing, printing and reproduction of recorded media	
24	การผลิตเครื่องนุ่งห่ม	7	33,208.5	6,063.0	22,120.0	3,282.1	1,420.0	69.2	254.2	-	254.2	-	31,141.2	6,063.0	21,014.0	2,625.6	1,136.0	62.3	240.2	-	240.2	-	Manufacture of chemicals and chemical products	
25	การผลิตเครื่องนุ่งห่ม	6	47,716.2	10,277.8	8,195.3	22,168.9	5,862.9	1,160.2	0.4	50.7	50.7	41,584.0	10,277.8	7,785.5	17,735.1	4,690.3	1,044.2	0.4	50.7	50.7	50.7	-	Manufacture of rubber and plastics products	
26	การผลิตเครื่องนุ่งห่ม	469	256,222.4	106,291.4	35,295.4	44,304.7	48,300.7	2,935.5	14,010.4	5,084.4	5,084.4	239,771.6	106,728.9	36,581.5	35,732.6	40,203.6	2,649.9	13,299.1	4,576.0	4,576.0	4,576.0	-	Manufacture of other non-metallic mineral products	
27	การผลิตโลหะขั้นมูลฐาน	1	D	D	D	D	D	-	-	-	-	-	D	D	D	D	D	-	-	-	D	-	Manufacture of basic metals	
28	การผลิตเครื่องนุ่งห่ม	152	73,037.9	34,768.2	11,345.1	7,235.0	13,047.8	115.9	6,525.9	-	6,525.9	-	71,730.5	37,040.9	11,913.4	6,020.1	10,412.7	104.4	6,239.0	-	6,239.0	-	Manufacture of fabricated metal products, except machinery and equipment	
29	การผลิตเครื่องจักรและอุปกรณ์	125	84,480.7	38,687.3	12,561.1	6,235.3	16,139.5	370.0	10,477.5	10.0	10,477.5	10.0	78,454.5	38,687.3	11,970.9	5,032.2	12,911.6	327.0	9,516.4	9.0	9,516.4	9.0	Manufacture of machinery and equipment n.e.c.	
30	การผลิตเครื่องนุ่งห่ม	1	D	D	D	D	D	-	-	-	-	-	D	D	D	D	D	-	-	-	D	-	Manufacture of medical, precision and optical instruments, watches and clocks	
31	การผลิตเครื่องนุ่งห่ม	3	D	D	D	D	D	-	-	-	-	-	D	D	D	D	D	-	-	-	D	-	Manufacture of motor vehicles, trailers and semi-trailers	
32	การผลิตเครื่องนุ่งห่ม	2	D	D	D	D	D	-	-	-	-	-	D	D	D	D	D	-	-	-	D	-	Manufacture of other transport equipment	
33	การผลิตเครื่องนุ่งห่ม	450	134,946.3	46,660.9	45,390.3	1,998.5	35,563.1	926.8	4,406.7	-	4,406.7	-	124,784.8	46,660.9	45,928.3	1,598.8	28,498.5	835.8	4,287.4	-	4,287.4	-	Manufacture of furniture; manufacturing n.e.c.	

หมายเหตุ : D หมายถึง ค่าคงที่ไม่เปิดเผย

Note : D means disclosure prohibited.

ที่มา : สำมะโนอุตสาหกรรม พ.ศ. 2550 จังหวัดสุโขทัย สำนักงานสถิติแห่งชาติ กระทรวงเทคโนโลยีสารสนเทศและการสื่อสาร

Source : The 2007 Industrial Census, Sukhothai Province, National Statistical Office, Ministry of Information and Communication Technology

ตาราง 12 มูลค่าสินทรัพย์ถาวรที่เปลี่ยนแปลงระหว่าง มกราคม - ธันวาคม 2549 จำนวนตามหมวดอุตสาหกรรม
TABLE 12 VALUE OF FIXED ASSETS CHANGE IN JANUARY - DECEMBER 2006 BY DIVISION OF INDUSTRY

(พันบาท In Thousand Baht)

รหัส Code	หมวดอุตสาหกรรม	จำนวน สถาน- ประกอบการ Number of establishments	มูลค่าสินทรัพย์ถาวรที่เปลี่ยนแปลง		Change in value of fixed assets		Division of Industry
			รวม Total	มูลค่าสินทรัพย์ ที่ซื้อหรือผลิตขึ้นเอง Value of new or cost producing of fixed assets	มูลค่าสินทรัพย์ ถาวรที่ขาย Value of disposal of fixed assets	ค่าโอน กรรมสิทธิ์ Ownership transfer fee	
	รวม	3,491	440,297.9	437,774.4	2,523.6	-	Total
15	การผลิตผลิตภัณฑ์อาหารและเครื่องดื่ม	745	413,035.1	411,799.1	1,236.0	-	Manufacture of food products and beverages
17	การผลิตสิ่งทอ	512	30.0	30.0	-	-	Manufacture of textiles
18	การผลิตเครื่องแต่งกาย รวมทั้งการตกแต่งและย้อมสีขนสัตว์	539	3,496.8	3,446.8	50.0	-	Manufacture of wearing apparel; dressing and dyeing of fur
19	การฟอกและตกแต่งหนังฟอก รวมทั้งการผลิตกระเป๋าเดินทาง กระเป๋าถือ อานม้า เครื่องเทียบฉาก และรองเท้า	1	-	-	-	-	Tanning and dressing of leather; manufacture of luggage, handbags, saddlery, harness and footwear
20	การผลิตไม้และผลิตภัณฑ์จากไม้และไม้ก๊อก ยกเว้นเฟอร์นิเจอร์ รวมทั้งการผลิตสิ่งของที่ทำจากฟางและวัสดุจากสัตว์อื่น ๆ	451	27.4	27.4	-	-	Manufacture of wood and of products of wood and cork, except furniture; manufacture of articles of straw and plaiting materials
21	การผลิตกระดาษและผลิตภัณฑ์กระดาษ	5	13,223.8	12,464.0	859.8	-	Manufacture of paper and paper products
22	การพิมพ์โฆษณา การพิมพ์ และการทำสำเนาเกี่ยวกับทุก	22	125.0	65.0	60.0	-	Publishing, printing and reproduction of recorded media
24	การผลิตเคมีภัณฑ์และผลิตภัณฑ์เคมี	7	-	-	-	-	Manufacture of chemicals and chemical products
25	การผลิตผลิตภัณฑ์ยางและพลาสติก	6	-	-	-	-	Manufacture of rubber and plastics products
26	การผลิตผลิตภัณฑ์จากแร่โลหะ	469	4,688.6	4,688.6	-	-	Manufacture of other non-metallic mineral products
27	การผลิตโลหะขั้นมูลฐาน	1	D	D	-	-	Manufacture of basic metals
28	การผลิตผลิตภัณฑ์ที่ทำจากโลหะประดิษฐ์ ยกเว้นเครื่องจักรและอุปกรณ์	152	3,693.4	3,618.4	75.0	-	Manufacture of fabricated metal products, except machinery and equipment
29	การผลิตเครื่องจักรและอุปกรณ์ ซึ่งมีได้จัดประเภทไว้ในที่อื่น	125	442.1	199.3	242.8	-	Manufacture of machinery and equipment n.e.c.
33	การผลิตอุปกรณ์ที่ใช้ในการแพทย์ การวัดความถี่ และอุปกรณ์ที่ใช้ในทางทันตศัลยกรรม นาฬิกา	1	-	-	-	-	Manufacture of medical, precision and optical instruments, watches and clocks
34	การผลิตยานยนต์ รถพ่วงและรถกึ่งรถพ่วง	3	-	-	-	-	Manufacture of motor vehicles, trailers and semi-trailers
35	การผลิตเครื่องอุปโภคบริโภค การขนส่งอื่น ๆ	2	-	-	-	-	Manufacture of other transport equipment
36	การผลิตเฟอร์นิเจอร์ รวมทั้งการผลิตสิ่งที่มีได้จัดประเภทไว้ในที่อื่น	450	1,420.8	1,420.8	-	-	Manufacture of furniture; manufacturing n.e.c.

หมายเหตุ : D หมายถึง ไม่เปิดเผย Note : D means disclosure prohibited.

ที่มา : สำมะโนอุตสาหกรรม พ.ศ. 2550 จังหวัดสุโขทัย สำนักงานสถิติแห่งชาติ กระทรวงเทคโนโลยีสารสนเทศและการสื่อสาร

Source : The 2007 Industrial Census, Sukhothai Province, National Statistical Office, Ministry of Information and Communication Technology

ภาคผนวก
APPENDIX

ภาคผนวก ก

ระเบียบวิธี

1. แผนการสุ่มตัวอย่าง

1.1 สถานประกอบการที่มีคนทำงานระหว่าง 1 – 10 คน

แผนการสุ่มตัวอย่างที่ใช้เป็นแบบ Stratified Systematic Sampling โดยมีประเภทอุตสาหกรรมเป็นสตราตัม สถานประกอบการเป็นหน่วยตัวอย่าง

1.1.1 การจัดสตราตัม

ประเภทอุตสาหกรรม (รหัส 4 หลัก) เป็นสตราตัม มีจำนวนทั้งสิ้นมี 127 สตราตัม และในแต่ละสตราตัม ได้แบ่งออกเป็น 4 กลุ่ม ตามจำนวนคนทำงาน ดังนี้

กลุ่มที่	1	2	3	4
จำนวนคนทำงาน	1	2-3	4-5	6-10

1.1.2 การเลือกตัวอย่าง

ได้ทำการเลือกสถานประกอบการตัวอย่างในแต่ละสตราตัมและกลุ่มสถานประกอบการด้วยวิธีการสุ่มแบบมีระบบ อย่างอิสระต่อกัน ได้จำนวนสถานประกอบการตัวอย่างทั้งสิ้น 701 แห่ง จากทั้งสิ้น 3,503 แห่ง

1.2 สถานประกอบการที่มีคนทำงานตั้งแต่ 11 คนขึ้นไป

ไม่มีการเลือกสถานประกอบการตัวอย่าง ซึ่งทำการเจนนับสถานประกอบการทุกแห่ง จำนวนทั้งสิ้น 120 แห่ง โดยได้แบ่งสถานประกอบการออกเป็น 10 กลุ่ม ตามจำนวนคนทำงาน ดังนี้

กลุ่มที่	5	6	7	8	9	10	11	12	13	14
จำนวนคนทำงาน	11-15	16-20	21-25	26-30	31-50	51-100	101-200	201-500	501-1,000	≥ 1,001

ดังนั้น จำนวนสถานประกอบการที่ต้องเจนนับทั้งสิ้น 701 แห่ง จากทั้งสิ้น 3,503 แห่ง ซึ่งกระจายไปตามกลุ่มสถานประกอบการ เป็นดังนี้

กลุ่มที่	รวม	1	2	3	4	5	6	7	8	9	10	11	12	13	14
จำนวนสถาน- ประกอบการตัวอย่าง	701	189	218	92	82	53	25	12	6	12	4	4	4	-	-

2. วิธีการประมาณผล

ในระดับจังหวัดได้นำเสนอผลการสำรวจ จำแนกตามประเภทอุตสาหกรรมรหัส 2 หลัก และกลุ่มสถานประกอบการ (จำนวนคนทำงาน) 6 กลุ่ม คือ

กลุ่มที่	1	2	3	4	5	6
จำนวนคนทำงาน	1 – 15	16 – 25	26 – 30	31 – 50	51 – 200	≥ 201

ในการประมาณค่า กำหนดให้

$$p = 1, 2, 3, \dots, n_{jm} \quad (\text{สถานประกอบการตัวอย่าง})$$

$$m = 1, 2, 3, \dots, 14 \quad (\text{กลุ่มสถานประกอบการ})$$

$$l = 1, 2, 3, \dots, 23 \quad (\text{ประเภทอุตสาหกรรม รหัส 2 หลัก})$$

$$j = 1, 2, 3, \dots, 127 \quad (\text{ประเภทอุตสาหกรรม รหัส 4 หลัก})$$

2.1 การหาค่ายอดรวม และการหาค่าประมาณยอดรวม

2.1.1 สูตรการประมาณค่ายอดรวมของลักษณะที่ต้องการศึกษา X สำหรับสถานประกอบการที่มีคนทำงานระหว่าง 1–10 คน กลุ่มสถานประกอบการ m ประเภทอุตสาหกรรม l คือ

$$\hat{X}_{lm} = \sum_{j=1}^{A_l} \hat{X}_{jm} \quad \dots\dots\dots(1)$$

โดยที่ \hat{X}_{jm} คือ ค่าประมาณยอดรวมของลักษณะที่ต้องการศึกษา X สำหรับสถานประกอบการที่มีคนทำงานระหว่าง 1 – 10 คน กลุ่มสถานประกอบการ m ประเภทอุตสาหกรรม j ซึ่ง

$$\hat{X}_{jm} = \sum_{p=1}^{n_{jm}} w_{jm} x_{jmp}$$

x_{jmp} คือ ค่าของลักษณะที่ต้องการศึกษา X ของสถานประกอบการตัวอย่าง p กลุ่มสถานประกอบการ m ประเภทอุตสาหกรรม j

w_{jm} คือ ค่าถ่วงน้ำหนักของกลุ่มสถานประกอบการ m ประเภทอุตสาหกรรม j ซึ่ง

$$w_{jm} = \frac{N_{jm}}{n_{jm}}$$

N_{jm} คือ จำนวนสถานประกอบการทั้งสิ้น สำหรับสถานประกอบการที่มีคนทำงานระหว่าง 1 – 10 คน กลุ่มสถานประกอบการ m ประเภทอุตสาหกรรม

n_{jm} คือ จำนวนสถานประกอบการที่จ้างนับได้ทั้งสิ้น สำหรับสถานประกอบการที่มี
 คนทำงาน ระหว่าง 1 – 10 คน กลุ่มสถานประกอบการ m ประเภท
 อุตสาหกรรม j

A_l คือ จำนวนประเภทอุตสาหกรรม รหัส 4 หลักทั้งสิ้น ที่ประกอบกันเป็นประเภท
 อุตสาหกรรม รหัส 2 หลัก ในแต่ละประเภทอุตสาหกรรม l

2.1.2 สูตรค่ายอดรวมของลักษณะที่ต้องการศึกษา X สำหรับสถานประกอบการที่มีคนทำงานตั้งแต่
 11 คนขึ้นไป กลุ่มสถานประกอบการ m ประเภทอุตสาหกรรม l คือ

$$X_{lm} = \sum_{j=1}^{A_l} \sum_{p=1}^{M_{jm}} x_{jmp} \dots\dots\dots(2)$$

โดยที่ M_{jm} คือ จำนวนสถานประกอบการทั้งสิ้น สำหรับสถานประกอบการที่มีคนทำงานตั้งแต่ 11
 คนขึ้นไป กลุ่มสถานประกอบการ m ประเภทอุตสาหกรรม j

2.1.3 สูตรค่ายอดรวม และสูตรการประมาณค่ายอดรวมของลักษณะที่ต้องการศึกษา X สำหรับสถาน-
 ประกอบการ ประเภทอุตสาหกรรม l ของแต่ละกลุ่มสถานประกอบการที่ต้องการนำเสนอผล มี
 จำนวน 6 กลุ่ม คือ

กลุ่ม		ระดับจังหวัด
1. 1 – 15 คน	$m = 1, 2, 3, 4, 5$	$\hat{X}'_{l1} = \sum_{m=1}^4 \hat{X}_{lm} + X_{l5}$
2. 16 – 25 คน	$m = 6, 7$	$X'_{l2} = \sum_{m=6}^7 X_{lm}$
3. 26 – 30 คน	$m = 8$	$X'_{l3} = X_{l8}$
4. 31 – 50 คน	$m = 9$	$X'_{l4} = X_{l9}$
5. 51 – 200 คน	$m = 10, 11$	$X'_{l5} = \sum_{m=10}^{11} X_{lm}$
6. ≥ 201 คน	$m = 12, 13, 14$	$X'_{l6} = \sum_{m=12}^{14} X_{lm}$

3. วิธีการเก็บรวบรวมข้อมูล

การเก็บรวบรวมข้อมูลใช้วิธีส่งเจ้าหน้าที่ ซึ่งเป็นข้าราชการและลูกจ้างของสำนักงานสถิติแห่งชาติ ออกไป ทำการสัมภาษณ์เจ้าของผู้ประกอบการหรือผู้ที่ได้รับมอบหมายให้ตอบข้อมูลของสถานประกอบการ อุตสาหกรรมการผลิต ในระหว่าง เดือน กรกฎาคม-กันยายน 2550

4. ความคลาดเคลื่อนของข้อมูล

ข้อมูลที่น่าเสนอไว้ในรายงานฉบับนี้ อาจมีความคลาดเคลื่อนอยู่บ้าง ความคลาดเคลื่อนดังกล่าวเป็น ความคลาดเคลื่อนจากการเลือกตัวอย่าง (Sampling error) และความคลาดเคลื่อนที่เกิดจากสาเหตุอื่น (Non-Sampling error) เช่น ผู้ตอบไม่ให้ข้อมูลตามความเป็นจริง ข้อมูลในแบบสอบถามไม่ครบถ้วน การลงรหัส ผิดพลาดหรือการบันทึกข้อมูลผิดพลาด เป็นต้น อย่างไรก็ตาม สำนักงานสถิติแห่งชาติได้พยายามควบคุมให้ข้อมูลมี ความคลาดเคลื่อนน้อยที่สุด จึงขอให้ผู้ใช้ข้อมูลใช้ข้อมูลด้วยความระมัดระวังตามสมควร

5. การปิดตัวเลข

ผลรวมของแต่ละจำนวนอาจไม่เท่ากับยอดรวมทั้งหมดเนื่องจากการปัดเศษ

ภาคผนวก ข

คำนิยาม

แนวคิดและคำนิยาม

1. สถานประกอบการอุตสาหกรรมการผลิต

หมายถึง สถานประกอบการที่ดำเนินกิจการเกี่ยวกับการผลิต ซึ่งหมายถึงการเปลี่ยนรูปวัสดุให้เป็นผลิตภัณฑ์ชนิดใหม่ด้วยเครื่องจักรกลหรือเคมีภัณฑ์ โดยไม่คำนึงถึงว่างานนั้นทำด้วยเครื่องจักรหรือด้วยมือหรือทำในโรงงาน โรงซ่อม หรือ เคหะสถาน หรือผลิตภัณฑ์นั้นขายส่งหรือขายปลีกก็ตาม การประกอบชิ้นส่วนของผลิตภัณฑ์ที่ผลิตขึ้นนับว่าเป็นการผลิตด้วย

2. การจำแนกประเภทอุตสาหกรรมการผลิต

ในการจัดทำสำมะโนอุตสาหกรรม พ.ศ.2550 ได้จำแนกประเภทอุตสาหกรรมการผลิตตามกิจกรรมทางเศรษฐกิจทุกประเภทตามมาตรฐานสากล (International Standard Industrial Classification of All Economic Activities ; ISIC - : Rev.3) ซึ่งอุตสาหกรรมผลิตจัดอยู่ในประเภท D : การผลิต

การจัดจำแนกโครงสร้างประเภทอุตสาหกรรมการผลิต เป็นดังนี้

หมวด ได้แก่ กลุ่มอุตสาหกรรม ซึ่งแบ่งเป็นกลุ่มย่อยจากประเภท และใช้แทนด้วยเลขรหัส 2 ตัวแรกตั้งแต่รหัส 15 – 37 รวม 23 หมวด

3. รูปแบบการจัดตั้งตามกฎหมาย

3.1 ส่วนบุคคล ห้างหุ้นส่วนสามัญที่ไม่เป็นนิติบุคคล

หมายถึง สถานประกอบการที่มีเจ้าของเป็นบุคคลธรรมดา คนเดียวหรือหลายคนรวมกัน และให้หมายรวมถึงห้างหุ้นส่วนสามัญที่ไม่จดทะเบียนเป็นนิติบุคคลด้วย

3.2 ห้างหุ้นส่วนสามัญนิติบุคคล ห้างหุ้นส่วนจำกัด

หมายถึง สถานประกอบการที่จัดตั้งขึ้น โดยมีบุคคลตั้งแต่ 2 คนขึ้นไป รวมทุนกัน เพื่อประกอบการผลิตและมีความรับผิดชอบร่วมกัน โดยการจดทะเบียนตามกฎหมาย

3.3 บริษัทจำกัด บริษัทจำกัด (มหาชน)

บริษัทจำกัด หมายถึง สถานประกอบการที่จัดตั้งขึ้นโดยผู้ริเริ่มคนหนึ่ง และได้จดทะเบียนถูกต้องตามกฎหมาย โดยมีผู้ริเริ่มดำเนินการอย่างน้อย 7 คนขึ้นไป

บริษัทจำกัด (มหาชน) หมายถึง สถานประกอบการที่จัดตั้งขึ้นโดยการจดทะเบียนจัดตั้งบริษัท การควบบริษัท หรือการแปรสภาพบริษัท และวัตถุประสงค์ที่จะขายหุ้นต่อประชาชน โดยมีผู้ริเริ่มดำเนินการตั้งแต่ 15 คนขึ้นไป

3.4 ส่วนราชการ รัฐวิสาหกิจ

หมายถึง สถานประกอบการที่รัฐบาลเป็นเจ้าของหรือมีทุนอยู่ด้วยไม่น้อยกว่าร้อยละ 50 ของทุนทั้งหมดในที่นี้หมายถึงรวมถึงสถานประกอบการที่ดำเนินการโดยรัฐบาลด้วย ได้แก่ เรือรบ โรงฆ่าสัตว์ องค์การพอกหนัง องค์การแก้ว เป็นต้น

3.5 สหกรณ์

หมายถึง สถานประกอบการที่จัดตั้งขึ้นในรูปของสหกรณ์ โดยจดทะเบียนถูกต้องตามกฎหมายว่าด้วยสหกรณ์ โดยมีผู้ก่อตั้งไม่น้อยกว่า 10 คน

3.6 การจัดตั้งในรูปแบบอื่น ๆ

หมายถึง สถานประกอบการที่จัดตั้งในรูปแบบอื่น ๆ นอกเหนือจากที่กล่าวแล้วข้างต้น เช่น สมาคม สโมสร กลุ่มแม่บ้าน เป็นต้น

4. รูปแบบการจัดตั้งทางเศรษฐกิจ

4.1 สำนักงานแห่งเดียว

หมายถึง สถานประกอบการที่ไม่เป็นสาขาหรือหน่วยงานย่อยของสถานประกอบการอื่น และไม่มีสาขา หรือหน่วยงานย่อยอื่น

4.2 สำนักงานใหญ่

หมายถึง สถานประกอบการที่เป็นเจ้าของและควบคุมกิจการของสถานประกอบการอื่นที่เป็นสำนักงานสาขา หรือหน่วยงานย่อย

4.3 สำนักงานสาขา

หมายถึง สถานประกอบการที่เป็นสาขาหรือหน่วยงานย่อยของสถานประกอบการอื่น

5. ทุนจดทะเบียน

ทุนจดทะเบียนหรือทุนรับอนุญาต หมายถึง ทุนดำเนินการซึ่งผู้เริ่มก่อการได้ระบุไว้เมื่อจดทะเบียนจัดตั้งเป็นนิติบุคคลหรือทุนที่ได้รับอนุญาตเมื่อจัดตั้งเป็นนิติบุคคลทุนนี้ไม่ได้แสดงถึงเงินที่ได้รับจากผู้ถือหุ้นแต่เป็นการแสดงถึงความประสงค์ของผู้เริ่มก่อการว่าจะมีทุนดำเนินการเป็นจำนวนเงินเท่าใด

6. อัตราการใช้กำลังการผลิต

หมายถึง สัดส่วนระหว่างปริมาณผลผลิตจริงกับกำลังการผลิตสูงสุด ที่สามารถผลิตได้ในช่วงเวลาหนึ่ง คำนวณโดยปริมาณการผลิตจริงหารด้วยกำลังการผลิต

7. คนทำงาน

หมายถึง คนที่ทำงานในสถานประกอบการทั้งที่ได้รับเงินเดือนและไม่ได้รับเงินเดือน ที่สถานประกอบการมีอยู่ตามปกติ รวมทั้งผู้ที่ปกติทำงานอยู่ในสถานประกอบการแห่งนี้ แต่ในวันดังกล่าว ไม่ได้มาทำงาน เนื่องจากเจ็บป่วย ลาหยุดพักผ่อน โดยได้รับค่าจ้าง/เงินเดือน

คนทำงานประกอบด้วย

7.1 คนทำงานโดยไม่ได้รับค่าจ้าง เงินเดือน

หมายถึง เจ้าของกิจการหรือหุ้นส่วนที่ทำงานให้สถานประกอบการ โดยไม่ได้รับค่าจ้าง เงินเดือน และผู้ที่อาศัยอยู่ในครัวเรือนของเจ้าของกิจการ หรือหุ้นส่วน หรือบุคคลอื่น ที่ทำงานให้กับสถานประกอบการอย่างน้อยสัปดาห์ละ 20 ชั่วโมง โดยไม่ได้รับค่าจ้างเงินเดือนเป็นประจำ

7.2 ลูกจ้างในกรรมวิธีการผลิต

หมายถึง ลูกจ้างทั้งหมดที่ทำงานเกี่ยวข้องโดยตรงกับการผลิตในขั้นตอนต่าง ๆ หรือกิจกรรมที่เกี่ยวข้องกับการผลิต โดยได้รับค่าจ้าง เงินเดือน

ผู้ปฏิบัติงานมีฝีมือ หมายถึง ผู้ที่ทำงานด้านการผลิตซึ่งเคยได้รับการฝึกฝนอบรมมาก่อนอย่างน้อย 3 เดือน หรือผู้มีประสบการณ์ในการทำงาน 5 ปีขึ้นไปในงานเฉพาะที่ทำอยู่ เช่น ช่างนาถงานดูแลเครื่องจักร ผู้ผลิต หรือติดตั้งอุปกรณ์ ผู้เดินเครื่องจักร ผู้ประกอบชิ้นส่วนต่าง ๆ เป็นต้น

ผู้ปฏิบัติงานไม่มีฝีมือ หมายถึง ผู้ที่ทำงานด้านการผลิตที่ได้รับการฝึกงานก่อนปฏิบัติงานน้อยกว่า 2 สัปดาห์ เช่น พนักงานทำความสะอาดเครื่องจักร

7.3 ลูกจ้างอื่น ๆ

หมายถึง ลูกจ้างทั้งหมดนอกเหนือจากลูกจ้างในกรรมวิธีการผลิต รวมถึงผู้ปฏิบัติงาน นักบริหาร นักวิชาการ เสมียนพนักงาน เช่น ผู้จัดการ ผู้อำนวยการ และกรรมการบริหารที่ได้รับค่าจ้าง เงินเดือน ผู้ปฏิบัติงานในห้องทดลองและนักวิจัย พนักงานพิมพ์ดีด พนักงานบัญชี และพนักงานขาย เป็นต้น

ไม่รวมคนทำงาน ดังต่อไปนี้

- (1) ผู้บริหารหรือผู้ถือหุ้นที่ได้รับเบี้ยประชุมเป็นครั้งคราว
- (2) คนทำงานของสถานประกอบการอื่นที่มาปฏิบัติงานประจำที่สถานประกอบการแห่งนี้
- (3) คนทำงานที่รับงานไปทำที่บ้านแล้วนำมาส่ง โดยไม่ได้ลงทุนซื้อวัสดุ อุปกรณ์ (หรือถ้ามีการใช้เครื่องมือส่วนตัวเล็กน้อยได้ เช่น มีด เข็ม ค้อน)
- (4) คนงานที่ทำงานเป็นระยะเวลานาน เช่น ลาไปราชการทหาร
- (5) คนที่สถานประกอบการจ้างมาทำงานเฉพาะอย่างเป็นครั้งคราว เช่น กรรมกรที่จ้างมาขนของ พนักงานเดินตลาดหรือตัวแทนจำหน่ายที่ไม่มีเงินเดือนประจำ

8. ค่าตอบแทนแรงงาน

8.1 ค่าจ้าง เงินเดือน

หมายถึง เงินที่นายจ้างหรือสถานประกอบการจ่ายให้ลูกจ้าง ในระหว่างเดือนมกราคม - เดือนธันวาคม 2549 (ก่อนหักภาษีเงินได้บุคคลธรรมดา เงินสมทบกองทุนประกันสังคมในส่วนที่ลูกจ้างต้องจ่ายค่าประกันชีวิต และรายจ่ายอื่น ๆ ของลูกจ้าง) ตามข้อตกลงการจ้างแรงงาน โดยอาจจ่ายตามเงื่อนไขของระยะเวลา หรือจ่ายตามปริมาณงาน

8.2 ค่าล่วงเวลา โบนัส เงินรางวัลพิเศษ เงินเพิ่มค่าครองชีพ ค่าวันหยุด

หมายถึง เงินนอกเหนือจากค่าจ้าง เงินเดือน ที่สถานประกอบการจ่ายให้แก่ลูกจ้างเป็นค่าตอบแทนในการทำงาน

8.3 สวัสดิการและผลประโยชน์ตอบแทนอื่น ๆ

หมายถึง ผลประโยชน์ตอบแทนแรงงานที่นายจ้างหรือสถานประกอบการจ่าย หรือบริการให้แก่ลูกจ้าง ได้แก่ ค่าตอบแทนแรงงานที่จ่ายเป็นสิ่งของหรือผลผลิต และสวัสดิการที่นายจ้างจัดหาหรือบริการลูกจ้าง เช่น อาหาร เครื่องดื่ม บ้านพักคนงาน ค่าเช่าบ้าน ค่าซ่อมแซมที่อยู่อาศัย ค่ารักษาพยาบาล บริการดูแลบุตร พาหนะรับส่งมาทำงาน บันเทิงหรือสันทนาการต่าง ๆ ที่จัดให้ลูกจ้าง เป็นต้น ทั้งนี้ไม่รวมเสื้อผ้า เครื่องแบบที่ใช้เฉพาะในการปฏิบัติงาน (ค่าเสื้อผ้า เครื่องแบบที่ใช้เฉพาะในการปฏิบัติงาน ถือเป็นค่าใช้จ่ายอื่น ๆ ของสถานประกอบการ)

8.4 เงินที่สถานประกอบการจ่ายสมทบเข้ากองทุนเพื่อการประกันสังคม

หมายถึง เงินที่สถานประกอบการจ่ายสมทบเข้ากองทุนเพื่อการประกันสังคมของทั้งรัฐบาลและเอกชน เพื่อมิให้ลูกจ้างได้รับความเดือดร้อนเมื่อต้องขาดรายได้ไปบางส่วนหรือทั้งหมด อันเนื่องมาจากการเจ็บป่วยหรือประสบอันตรายทั้งในและนอกเวลาทำงาน การคลอดบุตร ทูพพลภาพ การว่างงาน ชราภาพ และเสียชีวิต เงินดังกล่าว ได้แก่ เงินสมทบกองทุนประกันสังคม กองทุนเงินทดแทน กองทุนสำรองเลี้ยงชีพ เป็นต้น

9. ค่าซื้อวัตถุดิบและวัสดุประกอบที่ใช้ในการผลิต

หมายถึง มูลค่าของวัตถุดิบและวัสดุประกอบฯ ที่สถานประกอบการจัดซื้อ หรือได้รับมาจากสำนักงานใหญ่ในระหว่างเดือนมกราคม - เดือนธันวาคม 2549 เพื่อใช้ในการผลิต โดยสถานประกอบการเอง หรือจ้างสถานประกอบการอื่นหรือผู้อื่นทำการผลิต มูลค่าดังกล่าวเป็นมูลค่าที่นำส่งถึงสถาน-ประกอบการ ซึ่งรวมค่าภาษีขาเข้า ค่าขนส่ง ค่าประกันภัย ค่าบรรจุหีบห่อ เป็นต้น

10. ค่าเชื้อเพลิง

หมายถึง มูลค่าของเชื้อเพลิงทุกชนิดที่ซื้อมาเพื่อใช้เป็นเชื้อเพลิงสำหรับพลังงานและความร้อน ไม่รวม เชื้อเพลิงที่เป็นส่วนประกอบของผลิตภัณฑ์ หรือที่ใช้ในการผลิตกระแสไฟฟ้า หรือเชื้อเพลิงที่ได้จากผลพลอยได้ของกิจกรรมการผลิต เช่น จี๊เสื่อย เป็นต้น

11. ค่าไฟฟ้าที่ใช้ในการผลิต

หมายถึง มูลค่าไฟฟ้าทั้งหมดที่สถานประกอบการซื้อระหว่างเดือนมกราคม - เดือนธันวาคม 2549 รวมทั้งค่าไฟฟ้าที่ได้รับจากหน่วยพลังงานของสถานประกอบการอื่นแต่อยู่ในเครือข่ายกัน โดยจะต้องประมาณมูลค่าเหมือนกับการซื้อขายโดยปกติ

12. ค่าใช้จ่ายในการบำรุงรักษาและซ่อมแซมเครื่องจักร หรือโรงงานโดยสถานประกอบการอื่น

หมายถึง มูลค่าของค่าใช้จ่ายทั้งหมดที่ใช้ในการซ่อมแซมและบำรุงอาคาร และสินทรัพย์ถาวรอื่น ๆ เพื่อให้อยู่ในสภาพที่ดีใช้งานต่อไปได้ ทั้งนี้ให้รวมค่าใช้จ่ายในการบำรุงรักษาซ่อมแซมที่จัดทำโดยสถานประกอบการที่อยู่ในเครือข่ายกัน และให้ประมาณมูลค่าในการซ่อมแซมเหมือนกับการว่าจ้างสถานประกอบการอื่นหรือผู้อื่น

13. ค่าซื้อสินค้าที่ซื้อมาจำหน่ายในสภาพเดิม

หมายถึง มูลค่าในการซื้อสินค้าเพื่อนำมาจำหน่ายในสภาพเดิม โดยไม่มีการเปลี่ยนแปลงสภาพ

14. ค่าจ้างเหมาจ่ายให้สถานประกอบการอื่นผลิตสินค้าให้ โดยสถานประกอบการจัดหาวัสดุให้

หมายถึง จำนวนเงินที่จ่ายเป็นค่าจ้างให้กับสถานประกอบการอื่น เพื่อทำการผลิตสินค้าโดยวัตถุดิบและส่วนประกอบในการผลิตเป็นของสถานประกอบการผู้จ้าง

15. มูลค่าสินค้า วัตถุดิบและวัสดุประกอบฯ คงเหลือ

หมายถึง มูลค่าของสินค้า วัตถุดิบและวัสดุประกอบฯ ของสถานประกอบการที่ยังคงเหลืออยู่ โดยไม่คำนึงว่าจะเก็บไว้ ณ ที่ใดก็ตาม

มูลค่าคงเหลือต้นปี คือ มูลค่าของสินค้า วัตถุดิบและวัสดุประกอบฯ ที่เหลือมาจากปีก่อนเมื่อ 1 มกราคม 2549

มูลค่าคงเหลือปลายปี คือ มูลค่าของสินค้า วัตถุดิบและวัสดุประกอบฯ ที่เหลืออยู่เมื่อ 31 ธันวาคม 2549

16. ส่วนเปลี่ยนแปลงมูลค่าสินค้า วัตถุดิบและวัสดุประกอบฯ คงเหลือ

หมายถึง ผลต่างระหว่างมูลค่าคงเหลือปลายปีและมูลค่าคงเหลือต้นปี (มูลค่าปลายปี – มูลค่าต้นปี)

17. ค่าใช้จ่ายอื่น ๆ ของสถานประกอบการ

หมายถึง ค่าใช้จ่ายในการดำเนินกิจการต่าง ๆ ของสถานประกอบการ เช่น ค่าเช่าที่ดิน ค่าเช่าอาคารพร้อมที่ดิน ค่าเสื่อมราคาสินทรัพย์ถาวรทุกประเภท ค่าไฟฟ้า ค่าน้ำประปา ค่าไปรษณีย์ ค่าโทรเลข ค่าโทรศัพท์ ค่าทำบัญชี ค่าที่ปรึกษา ค่าดอกเบี้ยจ่าย หนี้สูญ ค่าภาษี ค่าโฆษณา ค่านายหน้า และอื่น ๆ เป็นต้น

18. มูลค่าขายผลผลิต

หมายถึง มูลค่าการจำหน่ายผลิตภัณฑ์ที่สถานประกอบการผลิตขึ้นเองและ/หรือที่สถานประกอบการอื่นผลิตให้โดยสถานประกอบการเป็นผู้จ่ายค่าวัตถุดิบ และวัสดุประกอบที่ใช้ในการผลิต ในระหว่างเดือนมกราคม - เดือนธันวาคม 2549 ทั้งนี้ให้รวมมูลค่าผลผลิตที่สถานประกอบการผลิตเพื่อใช้เอง หรือให้คนทำงาน เป็นส่วนหนึ่งของค่าตอบแทนแรงงาน ผลผลิตที่จัดส่งให้สำนักงานใหญ่ สำนักงานสาขา หรือสำนักงานขายของโรงงานและรายรับจากการขายผลพลอยได้และเศษวัสดุ

19. รายรับจากการขายสินค้าที่ซื้อมาจำหน่ายในสภาพเดิม

หมายถึง จำนวนเงินที่สถานประกอบการได้รับจากการขายสินค้าที่ซื้อมาจำหน่ายโดยไม่มีการเปลี่ยนแปลงสภาพ

20. รายรับจากการรับจ้างเหมาทำการผลิตสินค้าให้สถานประกอบการอื่น

หมายถึง จำนวนเงินที่ได้รับจากผู้จ้างในการรับจ้างเหมาทำการผลิตสินค้า โดยผู้จ้างจัดหา วัสดุให้ถ้าเป็นการรับจ้างเหมาผลิตสินค้าให้สถานประกอบการในเครือเดียวกันจะคิดค่าบริการในการผลิต ตามราคาตลาด หรือคิดจากค่าใช้จ่ายต่าง ๆ ที่เกิดขึ้นจริงในกระบวนการผลิต โดยไม่รวมค่าวัสดุที่ผู้จ้างจัดหาให้

21. รายรับจากการให้บริการ บำรุงรักษา ซ่อมแซมและติดตั้ง ให้แก่สถานประกอบการอื่น

หมายถึง จำนวนเงินที่สถานประกอบการได้รับจากการให้บริการบำรุงรักษาซ่อมแซม และติดตั้งเครื่องจักรหรือโรงงานให้กับสถานประกอบการอื่นหรือลูกค้า สำหรับค่าบริการในการให้บริการแก่สถานประกอบการอื่นในเครือเดียวกัน ให้คิดมูลค่าการบริการโดยรวมค่าแรงงาน ค่าดำเนินการ และค่าวัสดุที่ใช้ในการให้บริการ

22. รายรับอื่นๆ

หมายถึง มูลค่ารายรับอื่น ๆ ของสถานประกอบการ เช่น รายรับจากการขายกากของเสีย หรือวัสดุเหลือใช้ของสถานประกอบการ และค่าขายกระแสไฟฟ้า เป็นต้น

23. มูลค่าตามบัญชีของสินทรัพย์ถาวร

หมายถึง มูลค่าสุทธิของสินทรัพย์ถาวรตามบัญชีเมื่อได้หักค่าเสื่อมราคา ค่าสึกหรอตามระยะเวลาการใช้งานถึงวันสิ้นปี สินทรัพย์ถาวร ได้แก่ ที่ดิน อาคาร เครื่องจักรและเครื่องมือ ยานพาหนะ เครื่องใช้สำนักงาน เป็นต้น มูลค่าสินทรัพย์ถาวรรวมถึงมูลค่าการต่อเติมตัดแปลง และปรับปรุงสินทรัพย์ถาวรในระหว่างเดือน มกราคม – เดือนธันวาคม 2549 เพื่อยืดอายุการใช้งาน หรือเพิ่มประสิทธิภาพการทำงาน

24. มูลค่าเพิ่ม

คำนวณโดย : มูลค่าเพิ่ม = มูลค่าผลผลิต - ค่าใช้จ่ายขั้นกลาง

มูลค่าผลผลิต หมายถึง รายรับของสถานประกอบการในรอบปี 2549 ซึ่งได้แก่

- (1) มูลค่าขายผลผลิต
- (2) รายรับจากการขายสินค้าที่ซื้อมาจำหน่ายในสภาพเดิม
- (3) รายรับจากการรับจ้างเหมาทำการผลิตสินค้าให้สถานประกอบการอื่นโดยสถานประกอบการจัดหาวัสดุให้
- (4) รายรับจากการให้บริการ บำรุงรักษา ซ่อมแซม และติดตั้งให้แก่สถานประกอบการอื่น
- (5) รายรับจากการให้เช่าอาคาร อาคารพร้อมที่ดิน ยานพาหนะ เครื่องจักรและเครื่องมือ ฯลฯ และรายรับอื่น ๆ
- (6) ส่วนเปลี่ยนแปลงมูลค่าสินค้าคงเหลือ

ค่าใช้จ่ายขั้นกลาง หมายถึง รายจ่ายที่ใช้ในการดำเนินการในขบวนการผลิตของสถานประกอบการในรอบปี 2549 ซึ่งได้แก่

- (1) ค่าซื้อวัตถุดิบ และวัสดุประกอบที่ใช้ในการผลิต
- (2) ค่าใช้จ่ายในการผลิต (ค่าเชื้อเพลิง และค่าไฟฟ้าที่ใช้ในการผลิต ค่าติดตั้งซ่อมแซมและบำรุงรักษาสินค้าที่จำหน่ายให้ลูกค้า ค่าติดตั้งซ่อมแซมและบำรุงรักษาเครื่องจักร เครื่องมือฯ และค่าใช้จ่ายในการผลิตอื่น ๆ)
- (3) ค่าซื้อสินค้าที่ซื้อมาจำหน่ายในสภาพเดิม
- (4) ค่าจ้างเหมาจ่ายให้สถานประกอบการอื่นผลิตสินค้าให้
- (5) ค่าใช้จ่ายในการขายของสถานประกอบการ (ค่าโฆษณา ค่าขนส่งสินค้าที่ขาย ค่านายหน้า ค่าประกันภัย และค่าใช้จ่ายในการขายอื่น ๆ)
- (6) ค่าใช้จ่ายในการบริหารและดำเนินงานของสถานประกอบการ (ค่าใช้จ่ายในการบริหารและดำเนินงานฯ หักด้วยค่าเช่าที่ดิน ค่าดอกเบี้ยจ่าย หนี้สูญ และขาดทุนจากการเปลี่ยนแปลงอัตราแลกเปลี่ยนฯ)
- (7) ส่วนเปลี่ยนแปลงมูลค่าวัตถุดิบและวัสดุประกอบฯ คงเหลือ

คณะผู้จัดทำ CD - ROM

หน่วยงานเจ้าของเรื่อง

สำนักงานสถิติจังหวัดสุโขทัย

โทร. 0 5561 1793

กลุ่มบูรณาการข้อมูลสถิติ

หน่วยงานผลิตและออกแบบ

สำนักงานสถิติพยากรณ์

โทร. 0 2281 0333 ต่อ 1415 - 1418

