

สำมะโนอุตสาหกรรม พ.ศ. 2550

จังหวัดลำพูน

THE 2007 INDUSTRIAL CENSUS LAMPHUN PROVINCE



E1005F500000P40B1



สำนักงานสถิติแห่งชาติ

NATIONAL STATISTICAL OFFICE

คำนำ

บทสรุปสำหรับผู้บริหาร

สารบัญตาราง

บทที่ 1 บทนำ

- * ความเป็นมา
- * วัตถุประสงค์
- * ขอบข่ายและคุ้มครอง
- * คาบเวลาอ้างอิง
- * รายการข้อมูลที่เกี่ยวข้อง
- * ประโยชน์ของข้อมูล

บทที่ 2 สรุปข้อมูลที่สำคัญ

- * ข้อมูลทั่วไปของสถานประกอบการอุตสาหกรรมการผลิต
- * ข้อมูลสถิติที่สำคัญ จำแนกตามขนาดของสถานประกอบการ และหมวดอุตสาหกรรม

สารบัญตารางสถิติ

- * ภาค 1 ข้อมูลทั่วไปของสถานประกอบการ
 - * ตอนที่ 1 จำแนกตามอำเภอ
 - * ตอนที่ 2 จำแนกตามขนาดของสถานประกอบการ
 - * ตอนที่ 3 จำแนกตามหมวดอุตสาหกรรม
- * ภาค 2 ข้อมูลการดำเนินงานกิจการของสถานประกอบการ
 - * ตอนที่ 1 จำแนกตามขนาดของสถานประกอบการ
 - * ตอนที่ 2 จำแนกตามหมวดอุตสาหกรรม

ภาคผนวก

- * ภาคผนวก ก ระเบียบวิธี
- * ภาคผนวก ข คำนิยาม

คณะผู้จัดทำ CD-ROM

หน่วยงานที่เผยแพร่

ตารางสถิติในรูปแบบ Format Excel

- * ภาค 1 ข้อมูลทั่วไปของสถานประกอบการ
 - * ตอนที่ 1 จำแนกตามอำเภอ
 - * ตอนที่ 2 จำแนกตามขนาดของสถานประกอบการ
 - * ตอนที่ 3 จำแนกตามประเภทอุตสาหกรรม
- * ภาค 2 ข้อมูลการดำเนินงานกิจการของสถานประกอบการ
 - * ตอนที่ 1 จำแนกตามขนาดของสถานประกอบการ
 - * ตอนที่ 2 จำแนกตามประเภทอุตสาหกรรม

หน่วยงานที่เผยแพร่

สำนักงานสถิติแห่งชาติ
ถนนหลานหลวง เขตป้อมปราบศัตรูพ่าย กทม. 10100
โทรศัพท์ 0 2281 0333 ต่อ 1413
โทรสาร 0 2281 6438
ไปรษณีย์อิเล็กทรอนิกส์ : binfopub@nso.go.th

หรือ

สำนักงานสถิติจังหวัดลำพูน
81/2 ถนนลำพูน-ป่าซาง อำเภอเมืองลำพูน จังหวัดลำพูน 51000
โทร. 0 5353 4363
โทรสาร 0 5351 1171
ไปรษณีย์อิเล็กทรอนิกส์ : lamphun@nso.go.th

Distributed by

Statistical Forecasting Bureau,
National Statistical Office,
Larn Luang Rd., Bangkok 10100, THAILAND
Tel. : + 66 2281 0333 ext. 1413
Fax : + 66 2281 6438
E-mail : binfopub@nso.go.th

Or

Lamphun Provincial Statistical Office
81/2 Lamphun-Pasang Rd., Muang, Lamphun 51000, THAILAND
Tel. : +66 5353 4363
Fax : +66 5351 1171
E-mail : lamphun@nso.go.th

ปีที่จัดพิมพ์

2552

Published

2009

ISBN 978-974-11-2992-8

คำนำ

ข้อมูลสถิติอุตสาหกรรมการผลิต เป็นข้อมูลที่มีความสำคัญสำหรับการกำหนดนโยบายและวางแผนพัฒนาด้านเศรษฐกิจ และอุตสาหกรรมทั้งในระดับประเทศและระดับจังหวัด สำนักงานสถิติแห่งชาติ ซึ่งเป็นหน่วยงานที่รับผิดชอบในการจัดเก็บข้อมูลทั้งทางด้านเศรษฐกิจและสังคมของประเทศ จำเป็นจะต้องจัดหาข้อมูลสถิติที่เกี่ยวข้อง เพื่อให้ประเทศมีข้อมูลสถิติพื้นฐานที่สำคัญ และเพื่อให้สอดคล้องกับข้อเสนอแนะขององค์การสหประชาชาติที่เสนอแนะให้จัดทำสำมะโนทุก 10 ปี จึงกำหนดให้มีการจัดทำสำมะโนอุตสาหกรรมขึ้น ซึ่งเป็นการจัดทำครั้งที่ 3 ของประเทศไทย เพื่อให้ทุกภาคสามารถนำข้อมูลไปใช้ประโยชน์ กล่าวคือ ภาครัฐใช้ในการวางแผน กำหนดนโยบาย และทิศทางการพัฒนาเศรษฐกิจด้านอุตสาหกรรมผลิต ทั้งในระดับประเทศและระดับท้องถิ่น การจัดทำแผนส่งเสริมวิสาหกิจขนาดกลางและขนาดย่อม (SMEs) ใช้ในการจัดทำบัญชีประชาชาติ ใช้ประกอบการพิจารณาจัดโครงสร้างพื้นฐาน เพื่อสนับสนุนและส่งเสริม อุตสาหกรรมผลิตของประเทศได้อย่างมีประสิทธิภาพ สำหรับภาคเอกชนใช้เป็นเครื่องมือสำหรับผู้ประกอบการในการวางแผนธุรกิจ การตัดสินใจลงทุนขยายกิจการขยายสาขา การพิจารณาเปรียบเทียบกับกิจการอื่นๆ การบริหารและควบคุมการดำเนินงานด้านต่างๆ ให้มีประสิทธิภาพยิ่งขึ้น และสุดท้าย ภาคประชาชนใช้ในการพิจารณาประกอบการตัดสินใจเข้ามาลงทุน การศึกษาวิเคราะห์เชิงลึกเกี่ยวกับอุตสาหกรรมผลิตที่อยู่ในความสนใจ และเรื่องที่เกี่ยวข้อง

ในการจัดทำสำมะโนอุตสาหกรรมครั้งนี้ ได้ดำเนินการเก็บรวบรวมข้อมูลเป็น 2 ขั้นตอน คือ ขั้นการเก็บรวบรวมข้อมูลพื้นฐานของสถานประกอบการทุกประเภท และขั้นการเก็บรวบรวมข้อมูล รายละเอียด ซึ่งจะเก็บรวบรวมรายละเอียดเฉพาะการประกอบอุตสาหกรรมผลิต

รายงานฉบับนี้ เป็นรายงานผลการเก็บรวบรวมข้อมูลรายละเอียดเกี่ยวกับการประกอบกิจการของสถานประกอบการ ซึ่งดำเนินการเก็บรวบรวมข้อมูลระหว่างเดือนกรกฎาคม – กันยายน 2550 ข้อมูลที่นำเสนอเป็นข้อมูลของสถานประกอบการที่มีคนทำงานตั้งแต่ 1 คนขึ้นไป ที่ประกอบอุตสาหกรรมผลิตที่ตั้งอยู่ในเขตเทศบาล และนอกเขตเทศบาลของจังหวัดลำพูน

สำนักงานสถิติแห่งชาติ ขอขอบคุณผู้ประกอบการและผู้เกี่ยวข้องทุกฝ่ายที่ได้ให้ความร่วมมือ ในการให้ข้อมูล ซึ่งเป็นผลให้การปฏิบัติงานครั้งนี้สำเร็จลุล่วงไปด้วยดี

บทสรุปสำหรับผู้บริหาร

ปัจจุบันโครงสร้างการผลิตของประเทศไทยได้เปลี่ยนแปลงจากระบบเศรษฐกิจแบบเกษตรกรรมมาเป็นระบบเศรษฐกิจแบบอุตสาหกรรมมากขึ้น นอกจากนี้จะมีอุตสาหกรรมใหม่ๆ เกิดขึ้นจำนวนมากแล้ว ลักษณะการประกอบอุตสาหกรรมขนาดเล็กและอุตสาหกรรมในครัวเรือนก็มีบทบาทต่อการเจริญเติบโตทางเศรษฐกิจโดยรวมของประเทศมากขึ้น สำนักงานสถิติแห่งชาติ ในฐานะเป็นหน่วยงานที่รับผิดชอบในการเก็บรวบรวมข้อมูลทั้งทางด้านเศรษฐกิจและสังคมของประเทศ จึงกำหนดให้มีการจัดทำสำมะโนอุตสาหกรรม พ.ศ. 2550 ขึ้น ซึ่งนับเป็นครั้งที่ 3 ของประเทศไทย โดยครั้งแรกจัดทำในปี พ.ศ. 2507 และครั้งที่สองในปี พ.ศ. 2540

ในการจัดทำสำมะโนอุตสาหกรรมครั้งนี้ ได้ดำเนินการเก็บรวบรวมข้อมูลเป็น 2 ขั้นตอน คือ ขั้นการเก็บรวบรวมข้อมูลพื้นฐานของสถานประกอบการทุกประเภท และขั้นการเก็บรวบรวมข้อมูลรายละเอียด ซึ่งจะเก็บรวบรวมรายละเอียดเฉพาะการประกอบอุตสาหกรรมการผลิต

สำหรับรายงานผลสำมะโนอุตสาหกรรม พ.ศ. 2550 ฉบับนี้เป็นผลการเก็บรวบรวมข้อมูลรายละเอียดเกี่ยวกับการประกอบกิจการของสถานประกอบการในปี 2549 ซึ่งดำเนินการเก็บรวบรวมข้อมูลระหว่างเดือนกรกฎาคม - กันยายน พ.ศ. 2550 ข้อมูลที่น่าเสนอเป็นข้อมูลของสถานประกอบการที่มีคนทำงานตั้งแต่ 1 คนขึ้นไป ที่ประกอบอุตสาหกรรมการผลิตที่ตั้งอยู่ในเขตเทศบาลและนอกเขตเทศบาลของจังหวัดลำพูน ซึ่งสรุปได้ดังนี้

1. จำนวนสถานประกอบการ

เมื่อพิจารณาจากหมวดอุตสาหกรรม พบว่า ส่วนใหญ่ (ร้อยละ 26.9) เป็นสถานประกอบการเกี่ยวกับการผลิตเครื่องแต่งกาย รวมทั้งการตกแต่งและซ่อมสีขนสัตว์ รองลงมาประมาณร้อยละ 21.8 เป็นสถานประกอบการหมวดการผลิตสิ่งทอ สถานประกอบการหมวดการผลิตไม้และผลิตภัณฑ์จากไม้ และไม้ก๊อก ยกเว้น เฟอร์นิเจอร์ มีสัดส่วนประมาณร้อยละ 19.3 สำหรับหมวดอุตสาหกรรมอื่นๆ นอกจากที่กล่าวมาข้างต้นแต่ละประเภทมีสัดส่วนไม่เกินร้อยละ 16.0

แผนภูมิ ก ร้อยละของสถานประกอบการอุตสาหกรรมการผลิต

จำแนกตามหมวดอุตสาหกรรม



2. ขนาดของสถานประกอบการ

พบว่า ส่วนใหญ่เป็นสถานประกอบการที่มีคนทำงาน 1-15 คน ประมาณร้อยละ 96.8 ที่เป็นสถานประกอบการที่มีคนทำงาน 16-25 คน มีประมาณร้อยละ 1.1 สถานประกอบการที่มีคนทำงานมากกว่า 200 คน 51-200 และ 31-50 คน มีสัดส่วนใกล้เคียงกันประมาณร้อยละ 0.7 0.6 และ 0.5 ตามลำดับ ในขณะที่สถานประกอบการที่มีคนทำงาน 26-30 คน มีสัดส่วนเพียงร้อยละ 0.3 (แผนภูมิ ข)

**แผนภูมิ ข จำนวนสถานประกอบการอุตสาหกรรมการผลิต
จำแนกตามขนาดของสถานประกอบการ (จำนวน
คนทำงาน)**

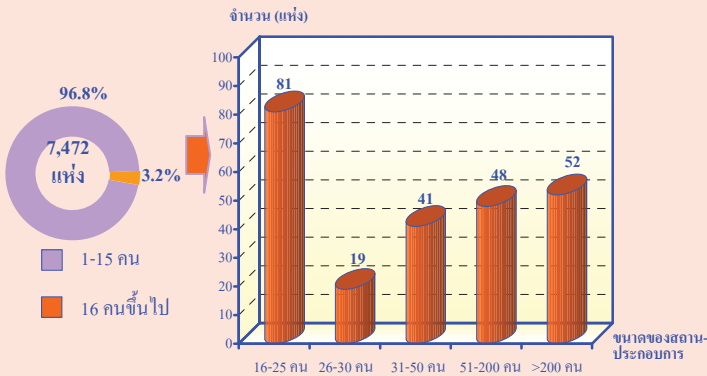

3. รูปแบบการจัดตั้งตามกฎหมาย

สถานประกอบการส่วนใหญ่ (ร้อยละ 95.8) มีรูปแบบเป็นส่วนบุคคล สถานประกอบการที่มีรูปแบบเป็นส่วนราชการ รัฐวิสาหกิจ สหกรณ์ และอื่นๆ และบริษัทจำกัด บริษัทจำกัด (มหาชน) มีประมาณร้อยละ 1.8 เท่ากัน ที่เหลือเป็นสถานประกอบการที่มีรูปแบบเป็นห้างหุ้นส่วนสามัญนิติบุคคล ห้างหุ้นส่วนจำกัด มีสัดส่วนร้อยละ 0.6

**แผนภูมิ ค ร้อยละของสถานประกอบการอุตสาหกรรมการผลิต
จำแนกตามรูปแบบการจัดตั้งตามกฎหมาย**

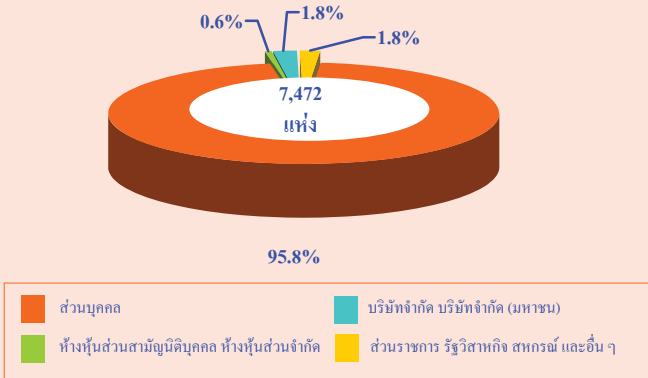

4. รูปแบบการจัดตั้งทางเศรษฐกิจ

พบว่า สถานประกอบการส่วนใหญ่เป็นสำนักงานแห่งเดียวมากถึงร้อยละ 99.2 สำหรับ

**สำนักงานสาขาและสำนักงานใหญ่ มีสัดส่วนเพียง
เล็กน้อยประมาณร้อยละ 0.5 และ 0.3 ตามลำดับ
แผนภูมิ ง ร้อยละของสถานประกอบการอุตสาหกรรมการผลิต
จำแนกตามรูปแบบการจัดตั้งทางเศรษฐกิจ**

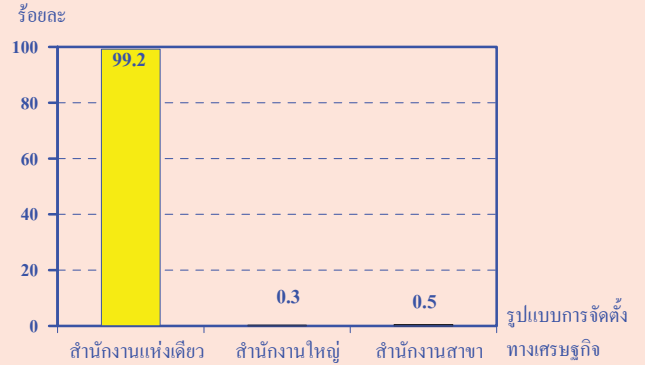

5. ระยะเวลาในการดำเนินการ

ระยะเวลาในการดำเนินการหรืออายุของกิจการแสดงให้เห็นว่าสถานประกอบการส่วนใหญ่ประมาณร้อยละ 35.3 เป็นสถานประกอบการที่ดำเนินการระหว่าง 10-19 ปี รองลงมาเป็นสถานประกอบการที่ดำเนินการน้อยกว่า 5 ปี และดำเนินการระหว่าง 5-9 ปี ประมาณร้อยละ 26.3 และ 20.9 ตามลำดับ ส่วนสถานประกอบการที่ดำเนินการระหว่าง 20-29 ปี มีสัดส่วนประมาณร้อยละ 14.0 สำหรับสถานประกอบการที่ดำเนินการตั้งแต่ 30 ปีขึ้นไปนั้น มีเพียงร้อยละ 3.5 ของจำนวนสถานประกอบการทั้งสิ้น

**แผนภูมิ จ ร้อยละของสถานประกอบการอุตสาหกรรมการผลิต
จำแนกตามระยะเวลาในการดำเนินการ**

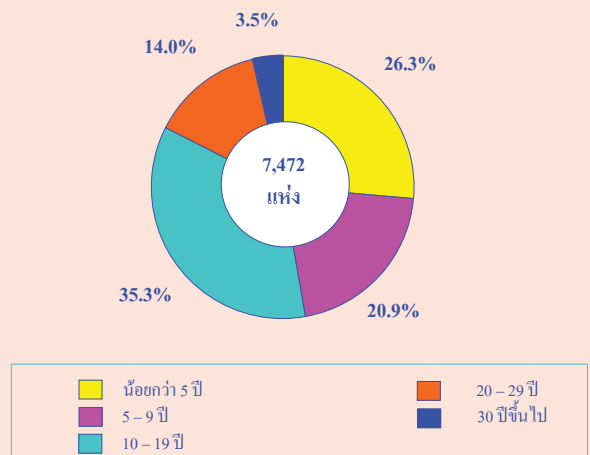

6. ทุนจดทะเบียน

สถานประกอบการที่มีทุนจดทะเบียน มีประมาณ 141 แห่ง หรือประมาณร้อยละ 1.9 ของจำนวนสถานประกอบการทั้งสิ้นส่วนใหญ่ (ร้อยละ 62.4) มีทุนจดทะเบียนต่ำกว่า 10 ล้านบาท ที่มีทุนจดทะเบียน 10-99 ล้านบาท มีประมาณร้อยละ 26.2 สำหรับสถานประกอบการที่มีทุนจดทะเบียน ตั้งแต่ 100 ล้านบาทขึ้นไปมีร้อยละ 11.4

แผนภูมิ ก ร้อยละของสถานประกอบการอุตสาหกรรมการผลิต จำแนกตามทุนจดทะเบียน

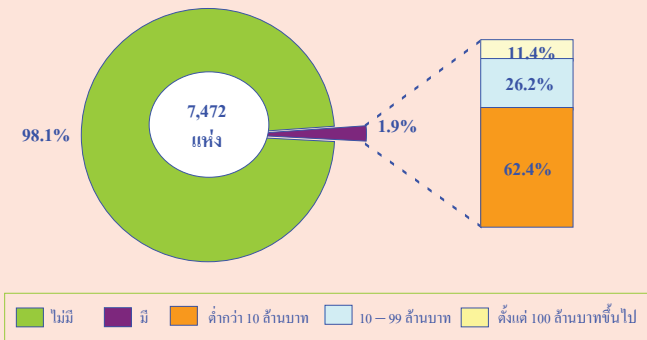

7. จำนวนคนทำงาน และลูกจ้าง

คนทำงานที่ปฏิบัติงานอยู่ในสถานประกอบการ มีทั้งสิ้นประมาณ 67,462 คน โดยส่วนใหญ่ (ร้อยละ 65.7) ปฏิบัติงานในสถานประกอบการขนาดใหญ่ (คนทำงานมากกว่า 200 คน) รองลงมาประมาณร้อยละ 21.6 ปฏิบัติงานในสถานประกอบการขนาดเล็ก (คนทำงาน 1-15 คน) สำหรับสถานประกอบการที่มีคนทำงาน 26-30 คน มีสัดส่วนของคนทำงานต่ำสุดคือประมาณร้อยละ 0.8

ในด้านการจ้างงาน พบว่า มีการจ้างงานประมาณ 56,051 คน โดยมีการจ้างงานในสถานประกอบการขนาดใหญ่ (คนทำงานมากกว่า 200 คน) มากที่สุด ประมาณร้อยละ 79.1 รองลงมาเป็นสถานประกอบการขนาดเล็ก (คนทำงาน 1-15 คน) ประมาณร้อยละ 8.4 ส่วนสถานประกอบการที่มีคนทำงาน 26-30 คน มีการจ้างงานต่ำสุดเพียงร้อยละ 0.7

แผนภูมิ ข จำนวนคนทำงานและลูกจ้างของสถานประกอบการอุตสาหกรรมการผลิต จำแนกตามหมวดอุตสาหกรรม

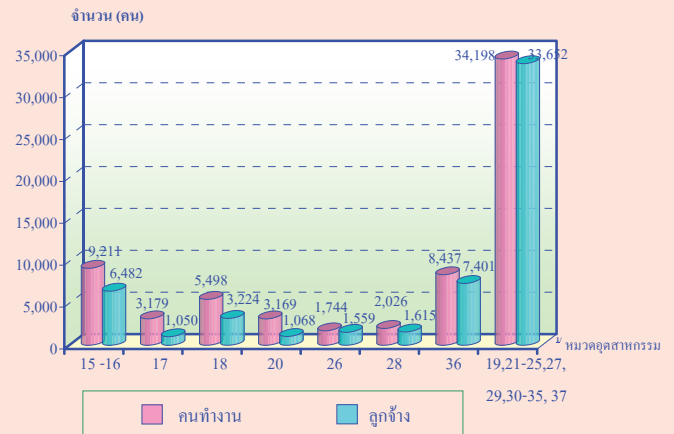

หมายเหตุ : คนทำงาน หมายถึง เจ้าของกิจการห้างหุ้นส่วน คนทำงานโดยไม่ได้รับค่าจ้าง เงินเดือน และลูกจ้าง

หมวดอุตสาหกรรม :

หมวด 15-16 การผลิตผลิตภัณฑ์อาหารเครื่องดื่ม และผลิตภัณฑ์ยาสูบ

หมวด 17 การผลิตสิ่งทอ

หมวด 18 การผลิตเครื่องแต่งกาย รวมทั้งการตกแต่งและซ่อมสักรีด

หมวด 20 การผลิตไม้และผลิตภัณฑ์จากไม้และไม้ก๊อก ยกเว้น เฟอร์นิเจอร์

หมวด 26 การผลิตผลิตภัณฑ์จากแร่โลหะ

หมวด 28 การผลิตผลิตภัณฑ์ที่ทำจากโลหะประดิษฐ์ ยกเว้นเครื่องจักรและอุปกรณ์

หมวด 36 การผลิตเฟอร์นิเจอร์ รวมทั้งการผลิตซึ่งมิได้จัดประเภทไว้ในที่อื่น

หมวด 19,21-25,27,29,30-35 และ 37 อุตสาหกรรมการผลิตอื่นๆ

8. ค่าตอบแทนแรงงาน

ค่าตอบแทนแรงงานรวม มีประมาณ 6,403.2 ล้านบาท โดยส่วนใหญ่ (ร้อยละ 72.9) เป็นค่าตอบแทนแรงงานในหมวด 19,21-25,27,29,30-35 และ 37 อุตสาหกรรมการผลิตอื่นๆ รองลงมาประมาณร้อยละ 11.0 เป็นค่าตอบแทนแรงงานในหมวด 36 การผลิตเฟอร์นิเจอร์ รวมทั้งการผลิตซึ่งมิได้จัดประเภทไว้ในที่อื่น สำหรับค่าตอบแทนแรงงานในหมวดอุตสาหกรรมอื่นๆ นอกจากที่กล่าวข้างต้นแต่ละหมวดมีสัดส่วนไม่เกินร้อยละ 6.0

แผนภูมิ ข ค่าตอบแทนแรงงาน จำแนกตามหมวดอุตสาหกรรม

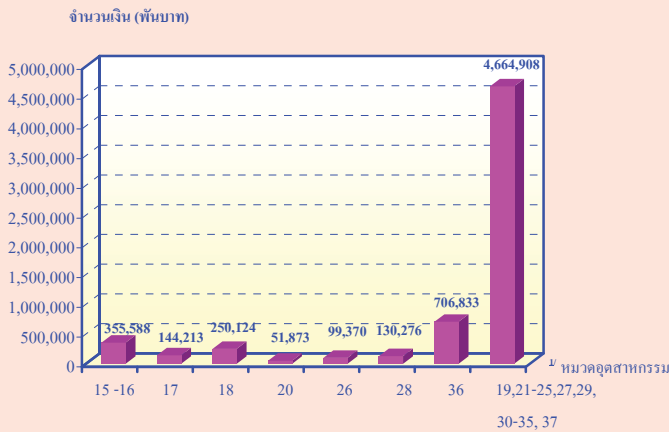

9. มูลค่าผลผลิต ค่าใช้จ่ายชั้นกลางและมูลค่าเพิ่ม

เมื่อพิจารณามูลค่าผลผลิต ค่าใช้จ่ายชั้นกลาง และมูลค่าเพิ่มเป็นหมวดอุตสาหกรรม พบว่า หมวด 19,21-25,27,29,30-35 และ 37 อุตสาหกรรมการผลิตอื่นๆ มีมูลค่าผลผลิตสูงกว่าหมวดอุตสาหกรรมอื่นมาก คือ 63,312 ล้านบาท โดยมีค่าใช้จ่ายชั้นกลางและมูลค่าเพิ่มสูงสุดเช่นเดียวกัน คือ 53,601 และ 9,711 ล้านบาท ตามลำดับ และมีสัดส่วนของค่าใช้จ่ายชั้นกลางต่อมูลค่าผลผลิตร้อยละ 84.7 และพบว่า อุตสาหกรรมหมวด 20 การผลิตไม้และผลิตภัณฑ์จากไม้และไม้ก๊อก ยกเว้น เฟอร์นิเจอร์ เป็นหมวดที่มีมูลค่าผลผลิต ค่าใช้จ่ายชั้นกลางและมูลค่าเพิ่มต่ำสุด โดยมีสัดส่วนของค่าใช้จ่ายชั้นกลางต่อมูลค่าผลผลิต ร้อยละ 50.3

แผนภูมิ ฅ มูลค่าผลผลิต ค่าใช้จ่ายชั้นกลางและมูลค่าเพิ่มของสถานประกอบการอุตสาหกรรมการผลิต จำแนกตามหมวดอุตสาหกรรม

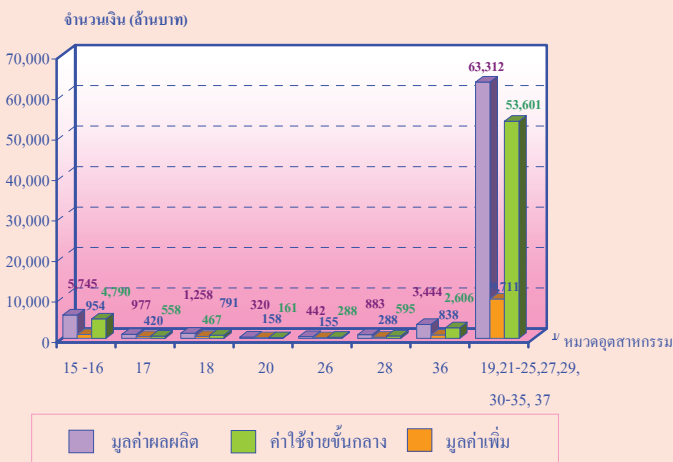

10. สรุปและข้อเสนอแนะ

จากข้อมูลสำมะโนอุตสาหกรรม พ.ศ. 2550 จำนวนสถานประกอบการส่วนใหญ่ของจังหวัดลำพูนเป็นสถานประกอบการขนาดเล็ก (คนทำงาน 1-15 คน) มีร้อยละ 96.8 เมื่อพิจารณาจากรูปแบบการจัดตั้งตามกฎหมายร้อยละ 98.5 มีรูปแบบการจัดตั้งเป็นส่วนบุคคล ดังนั้นจึงไม่มีทุนจดทะเบียน มีสถานประกอบการที่มีทุนจดทะเบียนเพียง ร้อยละ 1.9 เท่านั้น และทุนจดทะเบียนต่ำกว่า 10 ล้านบาท สำหรับรูปแบบการจัดตั้งทางเศรษฐกิจร้อยละ 99.2 เป็นสำนักงานแห่งเดียว เมื่อพิจารณาจากระยะเวลาดำเนินกิจการส่วนใหญ่ ร้อยละ 35.3 เป็นสถานประกอบการที่ดำเนินกิจการ 10 – 19 ปี เมื่อพิจารณาจากจำนวนคนทำงาน พบว่า คนทำงานที่ปฏิบัติงานในสถานประกอบการ 67,462 คน โดยส่วนใหญ่ปฏิบัติงานในสถานประกอบการขนาดใหญ่ (คนทำงานมากกว่า 200 คน) มีถึงร้อยละ 65.7 ทางด้านค่าตอบแทนแรงงานมีประมาณ 6,403.2 ล้านบาท ซึ่งส่วนใหญ่ (ร้อยละ 72.9) เป็นค่าตอบแทนในหมวด 19,21-25,27,29,30-35 และ 37 อุตสาหกรรมการผลิตอื่นๆ และเพื่อพิจารณาจากมูลค่าผลผลิต ค่าใช้จ่ายชั้นกลางและมูลค่าเพิ่มแล้วพบว่า หมวด 19,21-25,27,29,30-35 และ 37 อุตสาหกรรมการผลิตอื่นๆ มีมูลค่าผลผลิต 63,312 ล้านบาท ซึ่งสูงกว่าหมวดอุตสาหกรรมอื่นมาก โดยที่มีค่าใช้จ่ายชั้นกลางและมูลค่าเพิ่ม มีมูลค่าสูงสุดเช่นเดียวกัน (53,601, 9,711 ล้านบาท ตามลำดับ) รัฐบาลควรกำหนดนโยบายหรือมาตรการเพื่อหาแนวทางช่วยเหลือ หรือส่งเสริม ให้สถานประกอบการสามารถดำเนินกิจการได้ ซึ่งเป็นการสร้างงานให้แก่ประชากรในพื้นที่อีกด้วย

สารบัญตาราง

- ตาราง ก จำนวนและร้อยละของสถานประกอบการอุตสาหกรรมการผลิต จำแนกตามอำเภอ
- ตาราง ข จำนวนและร้อยละของสถานประกอบการอุตสาหกรรมการผลิต จำแนกตามลักษณะของสถานประกอบการ
- ตาราง ค จำนวนและร้อยละของสถานประกอบการอุตสาหกรรมการผลิต จำแนกตามหมวดอุตสาหกรรม
- ตาราง ง จำนวนและร้อยละของพนักงาน ลูกจ้าง และค่าตอบแทนแรงงาน จำแนกตามขนาดของสถานประกอบการ และหมวดอุตสาหกรรม
- ตาราง จ มูลค่าผลผลิต และมูลค่าเพิ่มของสถานประกอบการอุตสาหกรรมการผลิต จำแนกตามขนาดของสถานประกอบการ และหมวดอุตสาหกรรม
- ตาราง ฉ มูลค่าผลผลิต และมูลค่าเพิ่มเฉลี่ยต่อสถานประกอบการ และต่อพนักงาน จำแนกตามขนาดของสถานประกอบการ และหมวดอุตสาหกรรม

บทที่ 1

บทนำ

1.1 ความเป็นมา

สำนักงานสถิติแห่งชาติได้จัดทำสำมะโนอุตสาหกรรมขึ้นเป็นครั้งแรกในปี 2507 และครั้งที่ 2 ในปี 2540 โดยมีวัตถุประสงค์เพื่อเก็บรวบรวมข้อมูลเกี่ยวกับจำนวนและลักษณะที่สำคัญของสถานประกอบการอุตสาหกรรมการผลิตทุกขนาดทั่วประเทศเพื่อใช้ประกอบในการกำหนดนโยบายและวางแผนพัฒนาการลงทุนและปรับปรุงกิจการอุตสาหกรรมการผลิตทั้งในภาครัฐและเอกชน

ในปัจจุบัน โครงสร้างการผลิตของประเทศได้เปลี่ยนแปลงจากระบบเศรษฐกิจแบบเกษตรกรรมมาเป็นระบบเศรษฐกิจแบบอุตสาหกรรมมากขึ้น นอกจากนี้อุตสาหกรรมใหม่ ๆ เกิดขึ้นจำนวนมากแล้ว ลักษณะการประกอบอุตสาหกรรมขนาดเล็กและอุตสาหกรรมในครัวเรือนก็มีบทบาทต่อการเจริญเติบโตทางเศรษฐกิจโดยรวมของประเทศมากขึ้น ข้อมูลโครงสร้างพื้นฐานเกี่ยวกับการประกอบอุตสาหกรรมการผลิต จึงมีความสำคัญสำหรับการกำหนดนโยบายและวางแผนพัฒนา ด้านเศรษฐกิจและอุตสาหกรรม ทั้งในระดับประเทศและระดับจังหวัดทำให้ความต้องการใช้ข้อมูลดังกล่าวเพิ่มมากขึ้น ทั้งในภาครัฐบาลและเอกชน สำนักงานสถิติแห่งชาติ ซึ่งเป็นหน่วยงานที่รับผิดชอบในการจัดเก็บข้อมูลทั้งทางด้านเศรษฐกิจและสังคมของประเทศ

จำเป็นจะต้องจัดหาข้อมูลสถิติที่เกี่ยวข้องในเรื่องนี้ เพื่อให้สอดคล้องกับข้อเสนอแนะขององค์การสหประชาชาติ ที่เสนอแนะให้จัดทำสำมะโนทุก 10 ปี สำนักงานสถิติแห่งชาติ จึงกำหนดให้มีการจัดทำสำมะโนอุตสาหกรรม พ.ศ. 2550 ขึ้น ซึ่งเป็นการจัดทำสำมะโนอุตสาหกรรม ครั้งที่ 3 ของประเทศไทย โดยกำหนดแผนเน้นการเก็บรวบรวมข้อมูลเป็น 2 ขั้นตอน คือ ขั้นการเก็บรวบรวมข้อมูลพื้นฐานของสถานประกอบการทุกประเภท และขั้นการเก็บรวบรวมข้อมูลรายละเอียด ซึ่งจะเก็บรวบรวมรายละเอียดเฉพาะการประกอบอุตสาหกรรมการผลิต

1.2 วัตถุประสงค์

1.2.1 เพื่อเก็บรวบรวมข้อมูลที่สำคัญทางด้านอุตสาหกรรมการผลิต เช่น จำนวนสถานประกอบการประเภทอุตสาหกรรม จำนวนคนทำงาน ลูกจ้าง ค่าตอบแทนแรงงาน มูลค่าซื้อวัตถุดิบและวัสดุประกอบในการผลิตและค่าใช้จ่ายในการดำเนินงานของสถานประกอบการ มูลค่าขายผลผลิต และรายรับของสถานประกอบการ ผลิตภัณฑ์และวัตถุดิบคงเหลือ รวมทั้งมูลค่าสินทรัพย์ถาวรของสถานประกอบการเป็นต้น ข้อมูลเหล่านี้จะเป็นประโยชน์สำหรับภาครัฐใช้พิจารณาประกอบการกำหนดนโยบายเพื่อพัฒนาและส่งเสริมการลงทุนในภาคอุตสาหกรรมการผลิตของประเทศ

1.2.2 เพื่อใช้ในการจัดทำบัญชีประชาชาติ และสร้างตารางปัจจัยการผลิตและผลผลิตของประเทศ

1.3 ขอบข่ายและกลุ่มรวม

ขอบข่ายในการเก็บรวบรวมข้อมูล
ได้แก่ สถานประกอบการที่ดำเนินกิจกรรมเกี่ยวกับการผลิต ตามการจัดประเภทอุตสาหกรรมตามกิจกรรมทางเศรษฐกิจทุกประเภทตามมาตรฐานสากล (International Standard Industrial Classification of all Economic Activities : ISIC Rev.3.0)

กลุ่มรวม สถานประกอบการอุตสาหกรรมการผลิตที่มีคนทำงานตั้งแต่ 1 คนขึ้นไปที่ตั้งอยู่ในเขตเทศบาล และนอกเขตเทศบาลของจังหวัดลำพูน

1.4 คาบเวลาอ้างอิง

ข้อมูลเกี่ยวกับจำนวนและลักษณะต่าง ๆ ของสถานประกอบการที่เก็บรวบรวมเป็นข้อมูลของสถานประกอบการที่ดำเนินกิจการในรอบ 12 เดือน (การดำเนินกิจการระหว่าง 1 มกราคม ถึง 31 ธันวาคม 2549)

1.5 รายการข้อมูลที่เก็บรวบรวม

1.5.1 ข้อมูลทั่วไปของสถานประกอบการ ได้แก่ ชื่อ ที่ตั้ง และสถานที่ติดต่อของสถานประกอบการ รูปแบบการจัดตั้งตามกฎหมาย รูปแบบการจัดตั้งทางเศรษฐกิจ การมีต่างประเทศร่วมลงทุนหรือถือหุ้นเป็นต้น

1.5.2 คนทำงาน ลูกจ้างและค่าตอบแทนแรงงาน

1.5.3 ต้นทุนการผลิตและค่าใช้จ่ายของสถานประกอบการ

1.5.4 ผลผลิตและรายรับของสถานประกอบการ

1.5.5 สินทรัพย์ถาวรของสถานประกอบการ

1.5.6 การวิจัย พัฒนา และห้องปฏิบัติการ

1.6 ประโยชน์ของข้อมูล

1.6.1 ใช้ในการวางแผน กำหนดนโยบาย และทิศทางการพัฒนาเศรษฐกิจด้านอุตสาหกรรม การผลิตทั้งในระดับประเทศและระดับท้องถิ่น การจัดทำแผนส่งเสริมวิสาหกิจขนาดกลางและขนาดย่อม (SMEs) ใช้ในการจัดทำบัญชีประชาชาติ ใช้ประกอบการพิจารณาจัดหาโครงสร้างพื้นฐาน เพื่อสนับสนุนและส่งเสริมอุตสาหกรรมการผลิตของประเทศได้อย่างมีประสิทธิภาพ

1.6.2 ใช้เป็นเครื่องมือสำหรับผู้ประกอบการ ในการวางแผนธุรกิจ การตัดสินใจลงทุนขยายกิจการ ขยายสาขา การพิจารณาเปรียบเทียบกับกิจการอื่น ๆ การบริหารและควบคุมการดำเนินงานด้านต่าง ๆ ให้มีประสิทธิภาพยิ่งขึ้น

1.6.3 ใช้ในการพิจารณาประกอบการตัดสินใจเข้ามาลงทุน การศึกษาวิเคราะห์เชิงลึกเกี่ยวกับอุตสาหกรรมการผลิตที่อยู่ในความสนใจ และเรื่องที่เกี่ยวข้อง

บทที่ 2

สรุปข้อมูลที่สำคัญ

2.1 ข้อมูลทั่วไปของสถานประกอบการ อุตสาหกรรมการผลิต

2.1.1 จำนวนสถานประกอบการ

จากการเก็บรวบรวมข้อมูลของจำนวนสถานประกอบการในจังหวัดลำพูน พบว่ามีจำนวนสถานประกอบการทั้งสิ้นประมาณ 7,472 แห่ง โดยอำเภอที่มีสถานประกอบการมากที่สุด คือ อำเภอเมืองลำพูนมีประมาณร้อยละ 30.0 รองลงมาคือ อำเภอป่าซาง

มีประมาณร้อยละ 27.1 อำเภอแม่ทา และอำเภอบ้านธิ มีประมาณร้อยละ 14.4 และ 9.8 ตามลำดับ ส่วนอำเภอทุ่งหัวช้าง และกิ่งอำเภอเวียงหนองล่องนั้นมีสัดส่วนประมาณร้อยละ 7.1 และ 5.1 ตามลำดับสำหรับอำเภออื่นๆ นอกจากที่กล่าวข้างต้นแต่ละอำเภอมีสัดส่วนต่ำกว่าร้อยละ 4.0 (ตาราง ก)

ตาราง ก จำนวนและร้อยละของสถานประกอบการอุตสาหกรรมการผลิต จำแนกตามอำเภอ

อำเภอ	จำนวน	ร้อยละ
รวม	7,472	100.0
อำเภอเมืองลำพูน	2,241	30.0
อำเภอแม่ทา	1,073	14.4
อำเภอบ้านโฮ่ง	259	3.5
อำเภอลี้	227	3.0
อำเภอทุ่งหัวช้าง	531	7.1
อำเภอป่าซาง	2,025	27.1
อำเภอบ้านธิ	736	9.8
กิ่งอำเภอเวียงหนองล่อง	380	5.1

2.1.2 ขนาดของสถานประกอบการ

เมื่อพิจารณาขนาดของสถานประกอบการ ซึ่งเทียบจากจำนวนคนทำงาน (ตาราง ข) พบว่า ส่วนใหญ่เป็นสถานประกอบการที่มีคนทำงาน 1-15 คน คิดเป็น

ร้อยละ 96.8 รองลงมาเป็นสถานประกอบการที่มีคนทำงาน 16-25 คน มีประมาณร้อยละ 1.1 สำหรับสถานประกอบการขนาดอื่นๆ นอกจากที่กล่าวมาข้างต้นแต่ละขนาดมีสัดส่วนไม่เกินร้อยละ 0.7

2.1.3 รูปแบบการจัดตั้งตามกฎหมาย

สำหรับรูปแบบการจัดตั้งตามกฎหมายของสถานประกอบการ (ตาราง ข) พบว่าส่วนใหญ่หรือ ร้อยละ 95.8 มีรูปแบบเป็นส่วนบุคคล รองลงมาเป็นสถานประกอบการที่มีรูปแบบการจัดตั้งในรูปแบบของส่วนราชการ รัฐวิสาหกิจ สหกรณ์ และอื่นๆ และบริษัทจำกัด บริษัทจำกัด (มหาชน) ประมาณร้อยละ 1.8 เท่ากัน สำหรับห้างหุ้นส่วนสามัญนิติบุคคล ห้างหุ้นส่วนจำกัด มีเพียงร้อยละ 0.6

2.1.4 รูปแบบการจัดตั้งทางเศรษฐกิจ

สถานประกอบการในจังหวัดลำพูนส่วนใหญ่ประมาณร้อยละ 99.2 มีรูปแบบ

การจัดตั้งทางเศรษฐกิจในรูปแบบของสำนักงานแห่งเดียว ส่วนที่เป็นสำนักงานสาขา มีประมาณร้อยละ 0.5 สำหรับการจัดตั้งทางเศรษฐกิจในรูปแบบของสำนักงานใหญ่ มีสัดส่วนเพียงเล็กน้อยหรือประมาณร้อยละ 0.3 (ตาราง ข)

2.1.5 ระยะเวลาในการดำเนินการ

สถานประกอบการส่วนใหญ่ (ร้อยละ 35.3) ดำเนินกิจการ 10-19 ปี ที่ดำเนินกิจการน้อยกว่า 5 ปี และ 5-9 ปี มีประมาณร้อยละ 26.3 และ 20.9 ตามลำดับ ส่วนสถานประกอบการที่ดำเนินกิจการระหว่าง 20-29 ปี และตั้งแต่ 30 ปีขึ้นไป มีประมาณร้อยละ 14.0 และ 3.5 ตามลำดับ (ตาราง ข)

ตาราง ข จำนวนและร้อยละของสถานประกอบการอุตสาหกรรมการผลิต จำแนกตามลักษณะของสถานประกอบการ

ลักษณะของสถานประกอบการ	จำนวน	ร้อยละ
รวม	7,472	100.0
ขนาดของสถานประกอบการ		
1 – 15 คน	7,231	96.8
16 – 25 คน	81	1.1
26 – 30 คน	19	0.3
31 – 50 คน	41	0.5
51 – 200 คน	48	0.6
มากกว่า 200 คน	52	0.7
รูปแบบการจัดตั้งตามกฎหมาย		
ส่วนบุคคล	7,160	95.8
ห้างหุ้นส่วนสามัญนิติบุคคล ห้างหุ้นส่วนจำกัด	47	0.6
บริษัทจำกัด บริษัทจำกัด (มหาชน)	131	1.8
ส่วนราชการ รัฐวิสาหกิจ สหกรณ์ และอื่น ๆ	134	1.8

ตาราง ข จำนวนและร้อยละของสถานประกอบการอุตสาหกรรมการผลิต จำแนกตามลักษณะของสถานประกอบการ (ต่อ)

ลักษณะของสถานประกอบการ	จำนวน	ร้อยละ
รูปแบบการจัดตั้งทางเศรษฐกิจ		
สำนักงานแห่งเดียว	7,413	99.2
สำนักงานใหญ่	20	0.3
สำนักงานสาขา	39	0.5
ระยะเวลาในการดำเนินการ		
น้อยกว่า 5 ปี	1,964	26.3
5 – 9 ปี	1,563	20.9
10 – 19 ปี	2,640	35.3
20 – 29 ปี	1,046	14.0
ตั้งแต่ 30 ปีขึ้นไป	259	3.5

2.1.6 หมวดอุตสาหกรรม

เมื่อพิจารณาตามหมวดอุตสาหกรรมพบว่า ส่วนใหญ่ (ประมาณ 26.9) เป็นสถานประกอบการหมวดการผลิตเครื่องแต่งกาย รวมทั้งการผลิตกระเป๋าเดินทาง รองลงมาเป็นสถานประกอบการหมวดการผลิตสิ่งทอ ประมาณร้อยละ 21.8 สถานประกอบการหมวดการผลิตไม้และผลิตภัณฑ์จากไม้และไม้ก๊อก ยกเว้น เฟอร์นิเจอร์ รวมทั้งการผลิตสิ่งของที่ทำจากฟางและวัสดุถักสานอื่นๆ

ประมาณร้อยละ 19.3 สถานประกอบการหมวดการผลิตผลิตภัณฑ์อาหารและเครื่องดื่ม ประมาณร้อยละ 14.4 ส่วนหมวดการผลิตเฟอร์นิเจอร์ รวมทั้งการผลิตซึ่งมิได้จัดประเภทไว้ในที่อื่น และการผลิตผลิตภัณฑ์ที่ทำจากโลหะประดิษฐ์ ยกเว้นเครื่องจักรและอุปกรณ์ มีสัดส่วนประมาณร้อยละ 7.6 และ 4.9 ตามลำดับ สำหรับหมวดอุตสาหกรรมอื่นๆ นอกจากที่กล่าวข้างต้นแต่ละประเภทมีสัดส่วนต่ำกว่าร้อยละ 2.0 (ตาราง ค)

ตาราง ค จำนวนและร้อยละของสถานประกอบการอุตสาหกรรมการผลิต จำแนกตามหมวดอุตสาหกรรม

หมวดอุตสาหกรรม	จำนวน	ร้อยละ
รวม	7,472	100.0
การผลิตผลิตภัณฑ์อาหารและเครื่องดื่ม	1,074	14.4
การผลิตผลิตภัณฑ์ยาสูบ	69	0.9
การผลิตสิ่งทอ	1,627	21.8

ตาราง ค จำนวนและร้อยละของสถานประกอบการอุตสาหกรรมการผลิต จำแนกตามหมวด
อุตสาหกรรม (ต่อ)

หมวดอุตสาหกรรม	จำนวน	ร้อยละ
การผลิตเครื่องแต่งกาย รวมทั้งการตกแต่งและซ่อมสีขนสัตว์	2,010	26.9
การฟอกและตกแต่งหนังฟอก รวมทั้งการผลิตกระเป๋าเดินทาง กระเป๋าถือ อานม้า เครื่องเทียมลาก และรองเท้า	29	0.4
การผลิตไม้และผลิตภัณฑ์จากไม้และไม้ก๊อก ยกเว้น เฟอร์นิเจอร์ รวมทั้งการผลิตสิ่งของที่ทำจากฟางและวัสดุอัดสานอื่นๆ	1,443	19.3
การผลิตกระดาษและผลิตภัณฑ์กระดาษ	18	0.2
การพิมพ์โฆษณา การพิมพ์ และการทำสำเนาสื่อบันทึก	15	0.2
การผลิตผลิตภัณฑ์ถ่าน ไม้ก๊อก ผลิตภัณฑ์ที่ได้จากการกลั่น น้ำมันปิโตรเลียมและเชื้อเพลิงปรมาณู	4	0.1
การผลิตเคมีภัณฑ์และผลิตภัณฑ์เคมี	43	0.6
การผลิตผลิตภัณฑ์ยางและพลาสติก	11	0.1
การผลิตผลิตภัณฑ์จากแร่โลหะ	126	1.7
การผลิตโลหะขั้นมูลฐาน	8	0.1
การผลิตผลิตภัณฑ์ที่ทำจากโลหะประดิษฐ์ ยกเว้นเครื่องจักรและ อุปกรณ์	367	4.9
การผลิตเครื่องจักรและอุปกรณ์ ซึ่งมีได้จัดประเภทไว้ในที่อื่น	22	0.3
การผลิตเครื่องจักรสำนักงาน เครื่องทำบัญชี และเครื่องคำนวณ		
การผลิตเครื่องจักรและเครื่องอุปกรณ์ไฟฟ้า ซึ่งมีได้จัดประเภทไว้ ในที่อื่น	8	0.1
การผลิตอุปกรณ์และเครื่องอุปกรณ์วิทยุ โทรทัศน์ และการสื่อสาร	19	0.3
การผลิตอุปกรณ์ที่ใช้ในทางการแพทย์ การวัดความเที่ยง และอุปกรณ์ที่ใช้ในทางทัศนศาสตร์ นาฬิกา	7	0.1
การผลิตยานยนต์ รถพ่วงและรถกึ่งรถพ่วง	2	--
การผลิตเครื่องอุปกรณ์การขนส่งอื่นๆ	1	--
การผลิตเฟอร์นิเจอร์ รวมทั้งการผลิตซึ่งมีได้จัดประเภทไว้ในที่อื่น	568	7.6
การนำผลิตภัณฑ์เก่ามาผลิตเป็นวัตถุดิบใหม่	1	--

หมายเหตุ : -- ต่ำกว่าร้อยละ 0.1

2.2 ข้อมูลสถิติที่สำคัญจำแนกตามขนาดของสถานประกอบการและหมวดอุตสาหกรรม

2.2.1 คนทำงานและค่าตอบแทนแรงงาน

1) จำนวนคนทำงาน

ข้อมูลจากตาราง ง แสดงให้เห็นว่า มีคนทำงานในสถานประกอบการในจังหวัดลำพูนทั้งสิ้น 67,462 คน ในจำนวนนี้ส่วนใหญ่ (ร้อยละ 65.7) เป็นคนทำงานที่ปฏิบัติงานอยู่ในสถานประกอบการขนาดใหญ่ (คนทำงานมากกว่า 200 คน) รองลงมาปฏิบัติงานอยู่ในสถานประกอบการขนาดเล็ก (คนทำงาน 1-15 คน) และสถานประกอบการที่มีคนทำงาน 51-200 คน ประมาณร้อยละ 21.6 และ 7.1 ตามลำดับ ในขณะที่สถานประกอบการขนาดอื่น ๆ แต่ละขนาดมีส่วนของคนทำงานต่ำกว่าร้อยละ 3.0

สำหรับคนทำงานที่ปฏิบัติงานอยู่ในหมวดอุตสาหกรรมต่าง ๆ นั้น พบว่า ส่วนใหญ่ปฏิบัติงานอยู่หมวดการผลิตอุปกรณ์และเครื่องอุปกรณวิทย์ โทรทัศน์ และการสื่อสาร ประมาณร้อยละ 30.3 รองลงมาปฏิบัติงานในหมวดการผลิตเฟอร์นิเจอร์ รวมทั้งการผลิตซึ่งมิได้จัดประเภทไว้ในที่อื่น และหมวดการผลิตผลิตภัณฑ์อาหารและเครื่องดื่ม ประมาณร้อยละ 12.5 และ 11.7 ตามลำดับ สำหรับหมวดอุตสาหกรรมอื่นๆ แต่ละหมวดมีส่วนของคนทำงานต่ำกว่าร้อยละ 9.0

2) จำนวนลูกจ้าง

ด้านการจ้างงานของสถานประกอบการพบว่า มีจำนวนลูกจ้างซึ่งปฏิบัติงานอยู่ในสถานประกอบการทั้งสิ้น 56,051 โดยส่วนใหญ่ (ร้อยละ 79.1) ปฏิบัติงานอยู่ในสถานประกอบการขนาดใหญ่ (คนทำงานมากกว่า 200 คน) รองลงมาปฏิบัติงาน

อยู่ในสถานประกอบการขนาดเล็ก (คนทำงาน 1-15 คน) และสถานประกอบการที่มีคนทำงาน 51-200 คน ประมาณร้อยละ 8.4 และ 7.2 ตามลำดับ สำหรับสถานประกอบการขนาดอื่นๆ นั้นมีส่วนการจ้างงานค่อนข้างต่ำ โดยเฉพาะสถานประกอบการที่มีคนทำงาน 26 - 30 คน มีการจ้างงานในสัดส่วนต่ำที่สุดประมาณร้อยละ 0.7 (ตาราง ง)

สำหรับการจ้างงานในอุตสาหกรรมแต่ละหมวด พบว่า มีลูกจ้างปฏิบัติงานอยู่ในสถานประกอบการในหมวดอุตสาหกรรมการผลิตอุปกรณ์และเครื่องอุปกรณวิทย์ โทรทัศน์ และการสื่อสาร ในสัดส่วนสูงที่สุด ประมาณร้อยละ 36.3 รองลงมาปฏิบัติงานอยู่ในหมวดการผลิตเฟอร์นิเจอร์ รวมทั้งการผลิตซึ่งมิได้จัดประเภทไว้ในที่อื่น และการผลิตอุปกรณ์ที่ใช้ในทางการแพทย์ การวัดความเที่ยง และอุปกรณ์ที่ใช้ในทางทัศนศาสตร์ นาฬิกา มีประมาณร้อยละ 13.2 และ 10.0 ตามลำดับ ส่วนหมวดการผลิตผลิตภัณฑ์อาหารและเครื่องดื่ม และการผลิตเครื่องแต่งกาย รวมทั้งการตกแต่งและย้อมสีขนสัตว์นั้นมีส่วนประมาณร้อยละ 9.4 และ 5.8 ตามลำดับ สำหรับหมวดอุตสาหกรรมอื่นๆ นอกจากที่กล่าวข้างต้นแต่ละหมวดมีส่วนต่ำกว่าร้อยละ 4.0 (ตาราง ง)

3) ค่าตอบแทนแรงงาน

ค่าตอบแทนแรงงานของลูกจ้างสถานประกอบการในจังหวัด มีมูลค่ารวมทั้งสิ้น 6,403.2 ล้านบาท หรือโดยเฉลี่ยประมาณ 114,239 บาทต่อคนต่อปี โดยลูกจ้างที่ปฏิบัติงานในสถานประกอบการใหญ่ (คนทำงานมากกว่า 200 คน) ได้รับค่าตอบแทนแรงงานเฉลี่ยต่อคน

ต่อปีมากที่สุดคือประมาณ 128,716 บาท สำหรับ ลูกจ้างที่ปฏิบัติงานในสถานประกอบการขนาดอื่นๆ แต่ละขนาดได้รับค่าตอบแทนแรงงานเฉลี่ยฯ ไม่เกิน 84,000 บาท (ตาราง ง)

เมื่อพิจารณาในหมวดอุตสาหกรรมต่างๆ พบว่า ลูกจ้างที่ปฏิบัติงานในหมวดอุตสาหกรรม การผลิตอุปกรณ์ที่ใช้ในทางการแพทย์ การวัด ความเที่ยง และอุปกรณ์ที่ใช้ในทางทัศนศาสตร์ นาฬิกา ได้รับค่าตอบแทนแรงงานเฉลี่ยต่อคนต่อปี สูงที่สุด คือประมาณ 167,989 บาท รองลงมา เป็นลูกจ้างที่ปฏิบัติงานอยู่ในหมวดอุตสาหกรรม การผลิตอุปกรณ์และเครื่องอุปกรณ์วิทยุ โทรทัศน์ และการสื่อสาร โดยได้รับค่าตอบแทนเฉลี่ยฯ ประมาณ 144,612 บาท สำหรับลูกจ้างที่ ปฏิบัติงานในหมวดอุตสาหกรรมการผลิต ผลิตภัณฑ์ถ่าน ไม้ก๊อก ผลิตภัณฑ์ที่ได้จากการกลั่น น้ำมันปิโตรเลียมและเชื้อเพลิงปรมาณู ได้รับ ค่าตอบแทนแรงงานเฉลี่ยฯ น้อยที่สุด คือ ประมาณ 21,600 บาทต่อคนต่อปี

2.2.2 มูลค่าผลผลิตและมูลค่าเพิ่ม

เมื่อพิจารณามูลค่าผลผลิตและมูลค่าเพิ่ม ของสถานประกอบการ (ตาราง จ) พบว่า มีมูลค่า ผลผลิตทั้งสิ้นประมาณ 7.6 หมื่นล้านบาท มูลค่าเพิ่มประมาณ 1.3 หมื่นล้านบาท โดยมี สัดส่วนของมูลค่าเพิ่มเปรียบเทียบกับมูลค่า ผลผลิต ประมาณร้อยละ 17.0 หากพิจารณาตาม ขนาดของสถานประกอบการ พบว่า สถาน- ประกอบการขนาดใหญ่ (จำนวนคนทำงาน

มากกว่า 200 คน) มีมูลค่าผลผลิต มูลค่าเพิ่ม ในสัดส่วนสูงที่สุด คือประมาณร้อยละ 91.0 และ 85.4 ตามลำดับ ส่วนมูลค่าเพิ่มต่อมูลค่าผลผลิต ของสถานประกอบการที่มีสัดส่วนสูงที่สุด คือ สถานประกอบการที่มีคนทำงาน 26-30 คน ประมาณร้อยละ 54.0

เมื่อพิจารณาตามหมวดอุตสาหกรรม พบว่า มูลค่าผลผลิตส่วนใหญ่มาจากหมวดการ ผลิตอุปกรณ์และเครื่องอุปกรณ์วิทยุ โทรทัศน์ และการสื่อสาร ในสัดส่วนประมาณร้อยละ 57.9 มูลค่าเพิ่มส่วนใหญ่มาจากหมวดการผลิตอุปกรณ์ ที่ใช้ในทางการแพทย์ การวัดความเที่ยง และ อุปกรณ์ที่ใช้ในทางทัศนศาสตร์ นาฬิกา ประมาณร้อยละ 33.1

เมื่อเปรียบเทียบมูลค่าเพิ่มต่อมูลค่า ผลผลิตในแต่ละหมวดอุตสาหกรรม พบว่า หมวดการผลิตอุปกรณ์ที่ใช้ในทางการแพทย์ การ วัดความเที่ยง และอุปกรณ์ที่ใช้ในทางทัศน ศาสตร์ นาฬิกา มีสัดส่วนมูลค่าเพิ่มต่อมูลค่า ผลผลิตสูงที่สุด คือประมาณร้อยละ 52.8 รองลงมา คือ การผลิตไม้และผลิตภัณฑ์จากไม้ และไม้ก๊อก ยกเว้น เฟอร์นิเจอร์ รวมทั้งการผลิต สิ่งของที่ทำจากฟางและวัสดุถักสานอื่นๆ และ การผลิตผลิตภัณฑ์ถ่าน ไม้ก๊อก ผลิตภัณฑ์ที่ได้จาก การกลั่น น้ำมันปิโตรเลียมและเชื้อเพลิงปรมาณู ประมาณร้อยละ 49.5 และ 44.4 ตามลำดับ ส่วน การผลิตโลหะขั้นมูลฐาน มีสัดส่วนมูลค่าเพิ่มต่อ มูลค่าผลผลิตต่ำที่สุดคือ ประมาณร้อยละ 3.4

ตาราง ง จำนวนและร้อยละของค่างาน ลูกจ้าง และค่าตอบแทนแรงงาน จำแนกตามขนาดของสถานประกอบการ และหมวดอุตสาหกรรม

ขนาดของสถานประกอบการ/ หมวดอุตสาหกรรม	จำนวน สถาน- ประกอบ การ	ค่างาน		ลูกจ้าง		ค่าตอบแทนแรงงาน	
		จำนวน	ร้อยละ	จำนวน	ร้อยละ	มูลค่า (พันบาท)	เฉลี่ยต่อคน ต่อปี (บาท)
รวม	7,472	67,462	100.0	56,051	100.0	6,403,183.9	114,238.5
ขนาดของสถานประกอบการ							
1 – 15 คน	7,231	14,561	21.6	4,724	8.4	192,392.7	40,726.7
16 – 25 คน	81	1,622	2.4	1,296	2.3	63,313.3	48,852.9
26 – 30 คน	19	527	0.8	390	0.7	18,661.9	47,851.0
31 – 50 คน	41	1,604	2.4	1,259	2.3	85,403.5	67,834.4
51 – 200 คน	48	4,775	7.1	4,031	7.2	334,726.3	83,038.0
มากกว่า 200 คน	52	44,373	65.7	44,351	79.1	5,708,686.2	128,716.1
หมวดอุตสาหกรรม							
การผลิตผลิตภัณฑ์อาหารและเครื่องดื่ม	1,074	7,904	11.7	5,274	9.4	279,804.1	53,053.5
การผลิตผลิตภัณฑ์ยาสูบ	69	1,307	1.9	1,208	2.2	75,783.8	62,734.9
การผลิตสิ่งทอ	1,627	3,179	4.7	1,050	1.9	144,212.7	137,345.4
การผลิตเครื่องแต่งกาย รวมทั้งการตกแต่งและซ่อมสียขนสัตว์	2,010	5,498	8.1	3,224	5.8	250,123.6	77,581.8
การฟอกและตกแต่งหนังฟอก รวมทั้งการผลิตกระเป๋าเดินทาง กระเป๋าถือ อานม้า เครื่องที่ขมแลก และรองเท้า	29	912	1.4	866	1.5	100,038.6	115,518.0
การผลิตไม้และผลิตภัณฑ์จากไม้และไม้ก๊อก ยกเว้น เฟอร์นิเจอร์ รวมทั้งการผลิตสิ่งของที่มาจากฟางและวัสดุอีกสานอื่นๆ	1,443	3,169	4.7	1,068	1.9	51,873.1	48,570.3
การผลิตกระดาษและผลิตภัณฑ์กระดาษ	18	419	0.6	401	0.7	37,031.0	92,346.6
การพิมพ์โฆษณา การพิมพ์ และการทำสำเนาสื่อบันทึก	15	54	0.1	31	--	2,353.7	75,925.8
การผลิตผลิตภัณฑ์ถ่านโค้ก ผลิตภัณฑ์ที่ได้จากการถลุง น้ำมันปิโตรเลียมและเชื้อเพลิงปรมาณู	4	8	--	2	--	43.2	21,600.0
การผลิตเคมีภัณฑ์และผลิตภัณฑ์เคมี	43	521	0.8	169	0.3	13,333.5	78,896.4
การผลิตผลิตภัณฑ์ยางและพลาสติก	11	422	0.6	407	0.7	25,234.8	62,002.0
การผลิตผลิตภัณฑ์จากแร่โลหะ	126	1,744	2.6	1,559	2.8	99,370.2	63,739.7
การผลิตโลหะขั้นมูลฐาน	8	65	0.1	51	0.1	2,696.9	52,880.4
การผลิตผลิตภัณฑ์ที่ทำจากโลหะประดิษฐ์ ยกเว้นเครื่องจักรและอุปกรณ์	367	2,026	3.0	1,615	2.9	130,275.7	80,666.1
การผลิตเครื่องจักรและอุปกรณ์ ซึ่งมีได้จัดประเภทไว้ในที่อื่น	22	1,626	2.4	1,604	2.9	164,014.6	102,253.5
การผลิตเครื่องจักรและเครื่องอุปกรณ์ไฟฟ้า ซึ่งมีได้จัดประเภทไว้ในที่อื่น	8	2,007	3.0	2,000	3.6	146,554.3	73,277.2
การผลิตอุปกรณ์และเครื่องอุปกรณ์วิทยุ โทรทัศน์ และการสื่อสาร	19	20,408	30.3	20,366	36.3	2,945,168.6	144,612.0
การผลิตอุปกรณ์ที่ใช้ในทางการแพทย์ การวัดความถี่ และอุปกรณ์ที่ใช้ในทางทัศนศาสตร์ นาฬิกา	7	5,584	8.3	5,584	10.0	938,050.2	167,988.9
การผลิตยานยนต์ รถพ่วงและรถกึ่งรถพ่วง	2	458	0.7	458	0.8	D	D
การผลิตเครื่องอุปกรณ์การขนส่งอื่นๆ	1	1,704	2.5	1,704	3.0	D	D
การผลิตเฟอร์นิเจอร์ รวมทั้งการผลิตซึ่งมีได้จัดประเภทไว้ในที่อื่น	568	8,437	12.5	7,401	13.2	706,832.6	95,505.0
การนำผลิตภัณฑ์เก่ามาผลิตเป็นวัตถุใหม่	1	10	--	9	--	D	D

หมายเหตุ : -- หมายถึง ต่ำกว่าร้อยละ 0.1

D หมายถึง ตัวเลขที่ไม่เปิดเผย

ตาราง จ มูลค่าผลผลิตและมูลค่าเพิ่มของสถานประกอบการอุตสาหกรรมการผลิต จำแนกตามขนาดของสถานประกอบการ และหมวดอุตสาหกรรม

(หน่วย : ล้านบาท)

ขนาดของสถานประกอบการ/ หมวดอุตสาหกรรม	มูลค่าผลผลิต		มูลค่าเพิ่ม		มูลค่าเพิ่มต่อ มูลค่าผลผลิต
	มูลค่า	ร้อยละ	มูลค่า	ร้อยละ	(ร้อยละ)
รวม	76,381.4	100.0	12,990.8	100.0	17.0
ขนาดของสถานประกอบการ					
1 – 15 คน	1,944.4	2.5	884.7	6.8	45.5
16 – 25 คน	374.4	0.5	142.4	1.1	38.0
26 – 30 คน	80.9	0.1	43.7	0.3	54.0
31 – 50 คน	1,207.2	1.6	162.0	1.3	13.4
51 – 200 คน	3,270.9	4.3	658.8	5.1	20.1
มากกว่า 200 คน	69,503.6	91.0	11,099.2	85.4	16.0
หมวดอุตสาหกรรม					
การผลิตผลิตภัณฑ์อาหารและเครื่องดื่ม	4,086.6	5.4	791.9	6.1	19.4
การผลิตผลิตภัณฑ์ยาสูบ	1,658.0	2.2	162.2	1.2	9.8
การผลิตสิ่งทอ	977.4	1.3	419.6	3.2	42.9
การผลิตเครื่องแต่งกาย รวมทั้งการตกแต่งและซ่อมสืขนสัตว์	1,258.0	1.6	467.3	3.6	37.1
การฟอกและตกแต่งหนังฟอก รวมทั้งการผลิตกระเป๋าเดินทาง กระเป๋าถือ อานม้า เครื่องเข็มลาก และรองเท้า	839.0	1.1	123.4	0.9	14.7
การผลิตไม้และผลิตภัณฑ์จากไม้และไม้ก๊อก ยกเว้น เฟอร์นิเจอร์ รวมทั้งการผลิตสิ่งของที่ทำจากฟางและวัสดุลักษณะอื่นๆ	319.5	0.4	158.2	1.2	49.5
การผลิตกระดาษและผลิตภัณฑ์กระดาษ	361.3	0.5	17.4	0.1	4.8
การพิมพ์โฆษณา การพิมพ์ และการทำสำเนาสื่อบันทึก	10.8	--	3.9	--	36.1
การผลิตผลิตภัณฑ์ถ่าน ไม้ก่ ผลิตภัณฑ์ที่ได้จากการกลั่น น้ำมันปิโตรเลียมและเชื้อเพลิงปรมาณู	0.9	--	0.4	--	44.4
การผลิตเคมีภัณฑ์และผลิตภัณฑ์เคมี	80.6	0.1	15.7	0.1	19.5
การผลิตผลิตภัณฑ์ยางและพลาสติก	664.0	0.9	87.2	0.7	13.1
การผลิตผลิตภัณฑ์จากแร่โลหะ	442.3	0.6	154.5	1.2	34.9
การผลิตโลหะขั้นมูลฐาน	34.8	--	1.2	--	3.4
การผลิตผลิตภัณฑ์ที่ทำจากโลหะประดิษฐ์ ยกเว้นเครื่องจักรและอุปกรณ์	883.2	1.2	287.9	2.2	32.6
การผลิตเครื่องจักรและอุปกรณ์ ซึ่งมีได้จัดประเภทไว้ในที่อื่น	1,860.2	2.4	463.3	3.6	24.9
การผลิตเครื่องจักรและเครื่องอุปกรณ์ไฟฟ้า ซึ่งมีได้จัดประเภทไว้ในที่อื่น	1,882.1	2.5	154.3	1.2	8.2
การผลิตอุปกรณ์และเครื่องอุปกรณ์วิทยุ โทรทัศน์ และการสื่อสาร	44,189.8	57.9	3,280.3	25.3	7.4
การผลิตอุปกรณ์ที่ใช้ในทางการแพทย์ การวัดความเที่ยง และอุปกรณ์ที่ใช้ในทางทัศนศาสตร์ นาฬิกา	8,146.3	10.7	4,300.9	33.1	52.8
การผลิตยานยนต์ รถพ่วงและรถกึ่งรถพ่วง	D	D	D	D	D
การผลิตเครื่องอุปกรณ์การขนส่งอื่นๆ	D	D	D	D	D
การผลิตเฟอร์นิเจอร์ รวมทั้งการผลิตซึ่งมีได้จัดประเภทไว้ในที่อื่น	3,444.2	4.5	838.5	6.5	24.3
การนำผลิตภัณฑ์เก่ามาผลิตเป็นวัตถุดิบใหม่	D	D	D	D	D

หมายเหตุ : -- หมายถึง ต่ำกว่าร้อยละ 0.1

D หมายถึง ตัวเลขที่ไม่เปิดเผย

2.2.3 มูลค่าผลผลิตเฉลี่ย

มูลค่าผลผลิตเฉลี่ยต่อคนทำงานของจังหวัดมีประมาณ 1.1 ล้านบาท โดยสถานประกอบการขนาดใหญ่ (คนทำงานมากกว่า 200 คน) มีมูลค่าผลผลิตต่อคนทำงานมากที่สุดประมาณ 1.6 ล้านบาท ในขณะที่สถานประกอบการขนาดเล็ก (คนทำงาน 1-15 คน) มีมูลค่าผลผลิตเฉลี่ยต่อคนทำงานน้อยที่สุดประมาณ 133,500 บาท สำหรับมูลค่าผลผลิตเฉลี่ยตามหมวดอุตสาหกรรม พบว่า หมวดอุตสาหกรรมการผลิตอุปกรณ์และเครื่องอุปกรณ์วิทยุ โทรทัศน์ และการสื่อสาร มีมูลค่าผลผลิตเฉลี่ยต่อคนทำงานมากที่สุดประมาณ 2.2 ล้านบาท ส่วนหมวดอุตสาหกรรมการผลิตไม้และผลิตภัณฑ์จากไม้และไม้ก๊อก ยกเว้นเฟอร์นิเจอร์ รวมทั้งการผลิตสิ่งของที่ทำจากฟางและวัสดุถักสานอื่นๆ มีมูลค่าผลผลิตเฉลี่ยต่อคนทำงานน้อยที่สุดคือประมาณ 100,800 บาท (ตาราง จ)

2.2.4 มูลค่าเพิ่มเฉลี่ย

มูลค่าเพิ่มเฉลี่ยต่อคนทำงานของจังหวัดมีประมาณ 192,600 บาท โดยสถานประกอบการขนาดใหญ่ (คนทำงานมากกว่า 200 คน) มีมูลค่าเพิ่มเฉลี่ยต่อคนทำงานมากที่สุดประมาณ 250,100 บาท ในขณะที่สถานประกอบการขนาดเล็ก (คนทำงาน 1-15 คน) มีมูลค่าเพิ่มเฉลี่ยต่อคนทำงานน้อยที่สุดประมาณ 60,800 บาท สำหรับมูลค่าเพิ่มเฉลี่ยตามหมวดอุตสาหกรรม พบว่า หมวดอุตสาหกรรมการผลิตอุปกรณ์ที่ใช้ในทางการแพทย์ การวัดความเที่ยง และอุปกรณ์ที่ใช้ในทางทัศนศาสตร์ นาฬิกา มีมูลค่าเพิ่มเฉลี่ยต่อคนทำงานมากที่สุดประมาณ 770,200 บาท ส่วนหมวดอุตสาหกรรมการผลิตขั้นมูลฐาน มีมูลค่าเพิ่มเฉลี่ยต่อคนทำงานน้อยที่สุดคือประมาณ 18,600 บาท (ตาราง จ)

ตาราง จ มูลค่าผลผลิต และมูลค่าเพิ่มเฉลี่ยต่อสถานประกอบการ และต่อคนทำงาน จำแนกตามขนาดของสถานประกอบการ และหมวดอุตสาหกรรม

(หน่วย : พันบาท)

ขนาดของสถานประกอบการ/ หมวดอุตสาหกรรม	มูลค่าผลผลิตเฉลี่ย		มูลค่าเพิ่มเฉลี่ย	
	ต่อสถาน- ประกอบการ	ต่อคนทำงาน	ต่อสถาน- ประกอบการ	ต่อคนทำงาน
รวม	10,222.4	1,132.2	1,738.6	192.6
ขนาดของสถานประกอบการ				
1 – 15 คน	268.9	133.5	122.3	60.8
16 – 25 คน	4,621.9	230.8	1,757.9	87.8
26 – 30 คน	4,258.8	153.5	2,301.8	83.0
31 – 50 คน	29,444.2	752.6	3,951.9	101.0
51 – 200 คน	68,144.8	685.0	13,725.5	138.0
มากกว่า 200 คน	1,336,607.4	1,566.3	213,446.1	250.1
หมวดอุตสาหกรรม				
การผลิตผลิตภัณฑ์อาหารและเครื่องดื่ม	3,805.0	517.0	737.3	100.2
การผลิตผลิตภัณฑ์ยาสูบ	24,029.8	1,268.6	2,352.0	124.2
การผลิตสิ่งทอ	600.7	307.4	257.9	132.0
การผลิตเครื่องแต่งกาย รวมทั้งการตกแต่งและซ่อมเสื้อผ้า	625.9	228.8	232.5	85.0
การฟอกและตกแต่งหนังฟอก รวมทั้งการผลิตกระเป๋าเดินทาง กระเป๋าถือ อานม้า เครื่องเขียนลาก และรองเท้า	28,928.4	919.9	4,251.3	135.2
การผลิตไม้และผลิตภัณฑ์จากไม้และไม้ก๊อก ยกเว้น เฟอร์นิเจอร์ รวมทั้งการผลิตสิ่งของที่ทำจากฟางและวัสดุจากสถานอื่น ๆ	221.4	100.8	109.6	49.9
การผลิตกระดาษและผลิตภัณฑ์กระดาษ	20,072.1	862.3	967.1	41.5
การพิมพ์โฆษณา การพิมพ์ และการทำสำเนาสื่อบันทึก	721.6	200.4	267.7	74.4
การผลิตผลิตภัณฑ์ถ่าน ไม้ก๊อก ผลิตภัณฑ์ที่ได้จากการกลั่น น้ำมันปิโตรเลียมและเชื้อเพลิงปรมาณู	234.3	117.2	113.7	56.8
การผลิตเคมีภัณฑ์และผลิตภัณฑ์เคมี	1,874.6	154.7	364.6	30.1
การผลิตผลิตภัณฑ์ยางและพลาสติก	60,359.9	1,573.4	7,919.9	206.4
การผลิตผลิตภัณฑ์จากแร่โลหะ	3,510.5	253.6	1,226.5	88.6
การผลิตโลหะขั้นมูลฐาน	4,351.1	535.5	151.0	18.6
การผลิตผลิตภัณฑ์ที่ทำจากโลหะประดิษฐ์ ยกเว้นเครื่องจักรและอุปกรณ์	2,406.7	436.0	784.5	142.1
การผลิตเครื่องจักรและอุปกรณ์ ซึ่งมีได้จัดประเภทไว้ในที่อื่น	84,556.4	1,144.1	21,061.2	285.0
การผลิตเครื่องจักรและอุปกรณ์ไฟฟ้า ซึ่งมีได้จัดประเภทไว้ในที่อื่น	235,259.1	937.8	19,280.8	76.9
การผลิตอุปกรณ์และเครื่องอุปกรณวิทย์ โทรทัศน์ และการสื่อสาร	2,325,780.3	2,165.3	172,646.4	160.7
การผลิตอุปกรณ์ที่ใช้ในการแพทย์ การวัดความเที่ยง และอุปกรณ์ที่ใช้ในทางทัศนศาสตร์ นาฬิกา	1,163,762.0	1,458.9	614,411.9	770.2
การผลิตยานยนต์ รถพ่วงและรถกึ่งรถพ่วง	D	D	D	D
การผลิตเครื่องอุปกรณการขนส่งอื่น ๆ	D	D	D	D
การผลิตเฟอร์นิเจอร์ รวมทั้งการผลิตซึ่งมิได้จัดประเภทไว้ในที่อื่น	6,063.7	408.2	1,476.2	99.4
การนำผลิตภัณฑ์เก่ามาผลิตเป็นวัตถุดิบใหม่	D	D	D	D

หมายเหตุ : D หมายถึง ตัวเลขที่ไม่เปิดเผย

ตารางสถิติ

ภาค 1 ข้อมูลทั่วไปของสถานประกอบการ

ตอนที่ 1 ข้อมูลทั่วไปของสถานประกอบการ
จำแนกตามอำเภอ

สารบัญตารางสถิติ

- ตอนที่ 1 ข้อมูลทั่วไปของสถานประกอบการ จำแนกตามอำเภอ**
- ตาราง 1 จำนวนและร้อยละของสถานประกอบการอุตสาหกรรมการผลิต จำแนกตามรูปแบบการจัดตั้งตามกฎหมาย และอำเภอ
- ตาราง 2 จำนวนและร้อยละของสถานประกอบการอุตสาหกรรมการผลิต จำแนกตามรูปแบบการจัดตั้งทางเศรษฐกิจ และอำเภอ
- ตาราง 3 จำนวนและร้อยละของสถานประกอบการอุตสาหกรรมการผลิต จำแนกตามระยะเวลาในการดำเนินกิจการ และอำเภอ
- ตาราง 4 จำนวนและร้อยละของสถานประกอบการอุตสาหกรรมการผลิต จำแนกตามระยะเวลาการผลิตในปี 2549 และอำเภอ
- ตาราง 5 มูลค่าเงินลงทุนจดทะเบียน จำนวนและร้อยละของสถานประกอบการอุตสาหกรรมการผลิต จำแนกตามมูลค่าทุนจดทะเบียน และอำเภอ
- ตาราง 6 มูลค่าเงินทุนที่ต่างประเทศร่วมลงทุนหรือถือหุ้น จำนวนและร้อยละของสถานประกอบการอุตสาหกรรมการผลิต จำแนกตามสัดส่วนของการร่วมลงทุนหรือถือหุ้นของต่างประเทศ และอำเภอ
- ตาราง 7 จำนวนและร้อยละของสถานประกอบการอุตสาหกรรมการผลิตที่ต่างประเทศร่วมลงทุน จำแนกตามประเทศร่วมลงทุนหรือถือหุ้นมากที่สุดเป็นอันดับหนึ่ง และอำเภอ
- ตาราง 8 จำนวนและร้อยละของสถานประกอบการอุตสาหกรรมการผลิต จำแนกตามการส่งเสริมการลงทุน จากสำนักงานคณะกรรมการส่งเสริมการลงทุน และอำเภอ
- ตาราง 9 มูลค่าการส่งออกจำนวนและร้อยละของสถานประกอบการอุตสาหกรรมการผลิต จำแนกตามร้อยละของการส่งออกผลผลิตออกไปจำหน่ายต่างประเทศ และอำเภอ
- ตาราง 10 จำนวนและร้อยละของสถานประกอบการอุตสาหกรรมการผลิต จำแนกตามประเทศที่มีการส่งผลผลิตไปจำหน่าย และอำเภอ
- ตาราง 11 มูลค่าการใช้วัตถุดิบหรือวัสดุประกอบการผลิตที่มาจากต่างประเทศ จำนวนและร้อยละของสถานประกอบการอุตสาหกรรมการผลิต จำแนกตามการใช้วัตถุดิบฯ และอำเภอ
- ตาราง 12 จำนวนและร้อยละของสถานประกอบการอุตสาหกรรมการผลิต จำแนกตามอัตราการใช้กำลังการผลิตต่อปี 2549 และอำเภอ

ตาราง 2 จำนวนและร้อยละของสถานประกอบการอุตสาหกรรมผลิต จำแนกตามรูปแบบการจัดตั้งทางเศรษฐกิจ และอำเภอ

TABLE 2 NUMBER AND PERCENTAGE OF MANUFACTURING ESTABLISHMENTS BY FORM OF ECONOMIC ORGANIZATION AND AMPHOE

อำเภอ	จำนวนสถานประกอบการ						สำนักงานเดี่ยว		สำนักงานใหญ่		สำนักงานสาขา		Amphoe
	Number of establishments		Single unit		Head office		Branch		Total				
	จำนวน	ร้อยละ	จำนวน	ร้อยละ	จำนวน	ร้อยละ	จำนวน	ร้อยละ	จำนวน	ร้อยละ			
รวม	7,472	100.0	7,413	99.2	20	0.3	39	0.5					
เมืองลำพูน	2,241	100.0	2,185	97.5	19	0.8	37	1.7	Mueang Lamphun				
แม่ทา	1,073	100.0	1,072	99.9	-	-	1	0.1	Mae Tha				
บ้านโฮ่ง	259	100.0	258	99.6	-	-	1	0.4	Ban Hong				
สี่	227	100.0	227	100.0	-	-	-	-	Li				
ทุ่งหัวช้าง	531	100.0	531	100.0	-	-	-	-	Thung Hua Chang				
ป่าซาง	2,025	100.0	2,024	99.9	1	0.1	-	-	Pa Sang				
บ้านธิ	736	100.0	736	100.0	-	-	-	-	Ban Thi				
กิ่ง อ.เวียงหนองล่อง	380	100.0	380	100.0	-	-	-	-	King A. Wiang Nong Long				

ที่มา : สำมะโนอุตสาหกรรม พ.ศ.2550 จังหวัด ลำพูน สำนักงานสถิติแห่งชาติ กระทรวงเทคโนโลยีสารสนเทศและการสื่อสาร

Source : The 2007 Industrial Census, Lamphun Province, National Statistical Office, Ministry of Information and Communication Technology

ตาราง 3 จำนวนและร้อยละของสถานประกอบการอุตสาหกรรมผลิต จำนวนตามระยะเวลาในการดำเนินงาน และอำเภอ

TABLE 3 NUMBER AND PERCENTAGE OF MANUFACTURING ESTABLISHMENTS BY PERIOD OF OPERATION AND AMPHOE

อำเภอ	จำนวนสถานประกอบการ		ระยะเวลาในการดำเนินงาน (ปี) Period of operation (Year)												Amphoe
	Number of establishments		< 5		5 - 9		10 - 19		20 - 29		≥ 30				
	จำนวน	ร้อยละ	จำนวน	ร้อยละ	จำนวน	ร้อยละ	จำนวน	ร้อยละ	จำนวน	ร้อยละ	จำนวน	ร้อยละ			
	Number	%	Number	%	Number	%	Number	%	Number	%	Number	%			
รวม	7,472	100.0	1,964	26.3	1,563	20.9	2,640	35.3	1,046	14.0	259	3.5	Total		
เมืองลำพูน	2,241	100.0	762	34.0	468	20.9	397	17.7	530	23.6	84	3.8	Mueang Lamphun		
แม่ทา	1,073	100.0	191	17.8	255	23.8	446	41.6	64	5.9	117	10.9	Mae Tha		
บ้านโฮ้ง	259	100.0	25	9.6	20	7.7	209	80.7	3	1.2	2	0.8	Ban Hong		
สี่	227	100.0	31	13.7	96	42.3	58	25.5	39	17.2	3	1.3	Li		
ทุ่งหัวช้าง	531	100.0	322	60.6	179	33.7	30	5.7	-	-	-	-	Thung Hua Chang		
ป่าซาง	2,025	100.0	325	16.0	184	9.1	1,148	56.7	315	15.6	53	2.6	Pa Sang		
บ้านธิ	736	100.0	205	27.8	161	21.9	294	40.0	76	10.3	-	-	Ban Thi		
กิ่ง อ.เวียงหนองล่อง	380	100.0	103	27.1	200	52.6	58	15.3	19	5.0	-	-	King A. Wiang Nong Long		

ที่มา : สำมะโนอุตสาหกรรม พ.ศ.2550 จังหวัด ลำพูน

สำนักงานสถิติแห่งชาติ กระทรวงเทคโนโลยีสารสนเทศและการสื่อสาร

Source : The 2007 Industrial Census, Lamphun

Province, National Statistical Office, Ministry of Information and Communication Technology

ตาราง 4 จำนวนและร้อยละของสถานประกอบการอุตสาหกรรมผลิตจำแนกตามระยะเวลาการผลิตในปี 2549 และอำเภอ

TABLE 4 NUMBER AND PERCENTAGE OF MANUFACTURING ESTABLISHMENTS BY PERIOD OF OPERATION IN 2006 AND AMPHOE

อำเภอ	ระยะเวลาการผลิต Period of operation in 2006													Amphoe		
	จำนวนสถานประกอบการ		เดือน Months				ชั่วโมง Hours per day				Total					
	จำนวน	ร้อยละ	< 3	3 - 6	7 - 9	10 - 12	< 8	8 - 10	> 10							
Number	%	Number	%	Number	%	Number	%	Number	%	Number	%					
รวม	7,472	100.0	326	4.4	756	10.1	287	3.8	6,103	81.7	2,876	38.5	4,203	56.2	393	5.3
เมืองลำพูน	2,241	100.0	149	6.6	315	14.1	189	8.4	1,588	70.9	727	32.4	1,338	59.7	176	7.9
แม่ทา	1,073	100.0	19	1.8	157	14.6	35	3.3	862	80.3	673	62.7	377	35.1	23	2.2
บ้านโฮ้ง	259	100.0	3	1.2	2	0.8	1	0.4	253	97.6	201	77.6	47	18.2	11	4.2
ดู่	227	100.0	3	1.3	1	0.5	3	1.3	220	96.9	52	22.9	172	75.8	3	1.3
ทุ่งหัวช้าง	531	100.0	-	-	146	27.5	4	0.8	381	71.7	236	44.4	295	55.6	-	-
ป่าซาง	2,025	100.0	79	3.9	120	5.9	35	1.7	1,791	88.5	521	25.7	1,407	69.5	97	4.8
บ้านธิ	736	100.0	64	8.7	12	1.6	19	2.6	641	87.1	214	29.1	447	60.7	75	10.2
กิ่ง อ.เวียงหนองล่อง	380	100.0	9	2.4	3	0.8	1	0.3	367	96.5	252	66.3	120	31.6	8	2.1
																King A. Wiang Nong Long

ที่มา : สำมะโนอุตสาหกรรม พ.ศ.2550 จังหวัด ลำพูน

Source : The 2007 Industrial Census, Lamphun Province, National Statistical Office, Ministry of Information and Communication Technology

สำนักงานสถิติแห่งชาติ กระทรวงเทคโนโลยีสารสนเทศและการสื่อสาร

ตาราง 5 มูลค่าเงินลงทุนจดทะเบียน จำนวนและร้อยละของสถานประกอบการอุตสาหกรรมผลิต จำนวนตามมูลค่าทุนจดทะเบียน และอำเภอ

TABLE 5 VALUE OF REGISTERED CAPITAL, NUMBER AND PERCENTAGE OF MANUFACTURING ESTABLISHMENTS BY VALUE OF REGISTERED CAPITAL AND AMPHOE

อำเภอ	จำนวนสถานประกอบการ				ไม่มีทุนจดทะเบียน				มูลค่าทุนจดทะเบียน (ล้านบาท) Registered capital (Million baht)										มูลค่าเงินลงทุนจดทะเบียน Value of registered capital	Amphoe	
	Number of establishments		No value of registered capital		รวม Total		1 - 9		10 - 49		50 - 99		100 - 199		≥ 200						
	จำนวน	ร้อยละ	จำนวน	ร้อยละ	จำนวน	ร้อยละ	จำนวน	ร้อยละ	จำนวน	ร้อยละ	จำนวน	ร้อยละ	จำนวน	ร้อยละ	จำนวน	ร้อยละ					
รวม	7,472	100.0	7,331	98.1	141	1.9	27	18.8	61	43.5	28	19.9	9	6.4	7	5.0	9	6.4	5,106,330,907	Total	
เมืองลำพูน	2,241	100.0	2,124	94.8	117	5.2	23	19.6	48	41.1	21	17.9	9	7.7	7	6.0	9	7.7	4,962,831,476	Mueang Lamphun	
แม่ทา	1,073	100.0	1,071	99.8	2	0.2	1	50.0	1	50.0	-	-	-	-	-	-	-	-	-	D	Mae Tha
บ้านโฮ้ง	259	100.0	259	100.0	-	-	-	-	-	-	-	-	-	-	-	-	-	-	-	-	Ban Hong
ดู่	227	100.0	227	100.0	-	-	-	-	-	-	-	-	-	-	-	-	-	-	-	-	Li
ทุ่งหัวช้าง	531	100.0	531	100.0	-	-	-	-	-	-	-	-	-	-	-	-	-	-	-	-	Thung Hua Chang
ป่าซาง	2,025	100.0	2,010	99.3	15	0.7	3	17.2	5	34.5	7	48.3	-	-	-	-	-	-	122,075,001	Pa Sang	
บ้านธิ	736	100.0	730	99.2	6	0.8	-	-	6	100.0	-	-	-	-	-	-	-	-	17,874,430	Ban Thi	
กิ่ง อ.เวียงหนองล่อง	380	100.0	379	99.7	1	0.3	-	-	1	100.0	-	-	-	-	-	-	-	-	-	D	King A. Wiang Nong Long

หมายเหตุ : D หมายถึง ตัวเลขที่ไม่เปิดเผย

Note : D means disclosure prohibited.

ที่มา : สำนักอุตสาหกรรม พ.ศ. 2550 จังหวัด ลำพูน

Source : The 2007 Industrial Census, Lamphun Province, National Statistical Office, Ministry of Information and Communication Technology

ตาราง 6 มูลค่าเงินลงทุนที่ต่างประเทศร่วมลงทุนหรือถือหุ้น จำนวนและร้อยละของสถานประกอบการอุตสาหกรรมผลิต จำนวนตามสัดส่วนของร่วมลงทุนหรือถือหุ้นของต่างประเทศ และอำเภอ

TABLE 6 VALUE OF FOREIGN INVESTMENT OR SHARE HOLDING, NUMBER AND PERCENTAGE OF MANUFACTURING ESTABLISHMENTS BY PROPORTION OF FOREIGN INVESTMENT OR SHARE HOLDING AND AMPHOE

อำเภอ	จำนวนสถาน- ประกอบการ		ไม่มีต่างประเทศ ร่วมลงทุนหรือถือหุ้น		สัดส่วนของการร่วมลงทุนหรือถือหุ้น						มูลค่าเงินลงทุนที่ต่างประเทศ มาร่วมลงทุนหรือถือหุ้น			
	จำนวน Number	ร้อยละ %	จำนวน Number	ร้อยละ %	< 10%		10 - 50%		> 50%		Value of foreign investment or share holding	Amphoe		
					จำนวน Number	ร้อยละ %	จำนวน Number	ร้อยละ %	จำนวน Number	ร้อยละ %				
รวม	7,472	100.0	7,408	99.1	64	0.9	2	3.1	13	20.3	49	76.6	3,777,837,751	Total
เมืองลำพูน	2,241	100.0	2,179	97.2	62	2.8	2	3.2	11	17.8	49	79.0	3,760,307,751	Mueang Lamphun
แม่ทา	1,073	100.0	1,073	100.0	-	-	-	-	-	-	-	-	-	Mae Tha
บ้านโฮ่ง	259	100.0	259	100.0	-	-	-	-	-	-	-	-	-	Ban Hong
สี่	227	100.0	227	100.0	-	-	-	-	-	-	-	-	-	Li
ทุ่งหัวช้าง	531	100.0	531	100.0	-	-	-	-	-	-	-	-	-	Thung Hua Chang
ป่าซาง	2,025	100.0	2,023	99.9	2	0.1	-	-	2	100.0	-	-	D	Pa Sang
บ้านธิ	736	100.0	736	100.0	-	-	-	-	-	-	-	-	-	Ban Thi
กิ่ง อ.เวียงหนองล่อง	380	100.0	380	100.0	-	-	-	-	-	-	-	-	-	King A. Wiang Nong Long

หมายเหตุ : D หมายถึง ตัวเลขที่ไม่เปิดเผย

Note : D means disclosure prohibited.

ที่มา : สำนะใบอุตสาหกรรม พ.ศ. 2550 จังหวัด ลำพูน

Source : The 2007 Industrial Census, Lamphun Province, National Statistical Office, Ministry of Information and Communication Technology

สำนักงานสถิติแห่งชาติ กระทรวงเทคโนโลยีสารสนเทศและการสื่อสาร

Province, National Statistical Office, Ministry of Information and Communication Technology

ตาราง 7 จำนวนและร้อยละของสถานประกอบการผลิตที่ตั้งที่ประเทศร่วมลงทุน จำนวนสถานประกอบการผลิตที่ลงทุนหรือถือหุ้นมากที่สุดเป็นอันดับหนึ่ง และอันดับ

TABLE 7 NUMBER AND PERCENTAGE OF MANUFACTURING ESTABLISHMENTS WITH FOREIGN INVESTMENT BY THE FIRST COUNTRY WITH HIGHEST SHARE HOLDING AND AMPHOE

อำเภอ	จำนวนสถานประกอบการ		ไม่มีการลงทุนจากต่างประเทศ		มีการลงทุนจากต่างประเทศ		เกาหลี		ญี่ปุ่น		ไต้หวัน		สิงคโปร์		จีน		ประเทศในยุโรป		ประเทศอื่น ๆ		Amphoe
	จำนวน	ร้อยละ	จำนวน	ร้อยละ	จำนวน	ร้อยละ	จำนวน	ร้อยละ	จำนวน	ร้อยละ	จำนวน	ร้อยละ	จำนวน	ร้อยละ	จำนวน	ร้อยละ	จำนวน	ร้อยละ	จำนวน	ร้อยละ	
รวม	7,472	100.0	7,408	99.1	64	0.9	3	4.7	34	53.1	4	6.2	1	1.6	3	4.7	14	21.9	5	7.8	Total
เมืองลำพูน	2,241	100.0	2,179	97.2	62	2.8	3	4.8	34	54.9	2	3.2	1	1.6	3	4.8	14	22.6	5	8.1	Mueang Lamphun
เมทา	1,073	100.0	1,073	100.0	-	-	-	-	-	-	-	-	-	-	-	-	-	-	-	-	Mae Tha
บ้านโฮ้ง	259	100.0	259	100.0	-	-	-	-	-	-	-	-	-	-	-	-	-	-	-	-	Ban Hong
ดู่	227	100.0	227	100.0	-	-	-	-	-	-	-	-	-	-	-	-	-	-	-	-	Li
ทุ่งหัวช้าง	531	100.0	531	100.0	-	-	-	-	-	-	-	-	-	-	-	-	-	-	-	-	Thung Hua Chang
ป่าซาง	2,025	100.0	2,023	99.9	2	0.1	-	-	-	-	2	100.0	-	-	-	-	-	-	-	-	Pa Sang
บ้านธิ	736	100.0	736	100.0	-	-	-	-	-	-	-	-	-	-	-	-	-	-	-	-	Ban Thi
กิ่ง อ.เวียงหนองล่อง	380	100.0	380	100.0	-	-	-	-	-	-	-	-	-	-	-	-	-	-	-	-	King A.Wiang Nong Long

ที่มา : สำมะโนอุตสาหกรรม พ.ศ.2550 จังหวัด ลำพูน สำนักงานสถิติแห่งชาติ กระทรวงเทคโนโลยีสารสนเทศและการสื่อสาร

Source : The 2007 Industrial Census, Lamphun Province, National Statistical Office, Ministry of Information and Communication Technology

ตาราง 8 จำนวนและร้อยละของสถานประกอบการอุตสาหกรรมผลิต จำนวนตามการส่งเสริมการลงทุน จากสำนักงานคณะกรรมการส่งเสริมการลงทุน และอำเภอ

TABLE 8 NUMBER AND PERCENTAGE OF MANUFACTURING ESTABLISHMENTS BY INVESTMENT PROMOTION FROM BOARD OF INVESTMENT (BOI) AND AMPHOE

อำเภอ	Number of establishments		Investment promotion from board of investment (BOI)				Amphoe
	จำนวน Number	ร้อยละ %	ไม่มี (No)		มี (Yes)		
			จำนวน Number	ร้อยละ %	จำนวน Number	ร้อยละ %	
รวม	7,472	100.0	7,390	98.9	82	1.1	Total
เมืองลำพูน	2,241	100.0	2,172	96.9	69	3.1	Mueang Lamphun
แม่ทา	1,073	100.0	1,069	99.6	4	0.4	Mae Tha
บ้านโฮ่ง	259	100.0	259	100.0	-	-	Ban Hong
สี่	227	100.0	227	100.0	-	-	Li
ทุ่งหัวช้าง	531	100.0	531	100.0	-	-	Thung Hua Chang
ป่าซาง	2,025	100.0	2,018	99.6	7	0.4	Pa Sang
บ้านธิ	736	100.0	734	99.7	2	0.3	Ban Thi
กิ่ง อ.เวียงหนองล่อง	380	100.0	380	100.0	-	-	King A.Wiang Nong Long

ที่มา : สำมะโนอุตสาหกรรม พ.ศ.2550 จังหวัด ลำพูน

สำนักงานสถิติแห่งชาติ กระทรวงเทคโนโลยีสารสนเทศและการสื่อสาร

Source : The 2007 Industrial Census, Lamphun

Province, National Statistical Office, Ministry of Information and Communication Technology

ตาราง 9 มูลค่าการส่งออก จำนวนและร้อยละของสถานประกอบการอุตสาหกรรมผลิต จำนวนคนร้อยละของการส่งออกผลิตภัณฑ์ไปจำหน่ายต่างประเทศ และอันดับ

TABLE 9 VALUE OF EXPORT, NUMBER AND PERCENTAGE OF MANUFACTURING ESTABLISHMENTS BY PERCENTAGE OF EXPORT AND AMPHOE

อันดับ	จำนวนสถานประกอบการ ไม่มีการส่งออก		ร้อยละการส่งออก										มูลค่าการส่งออก																		
	Number of establishments		Percentage of export										Value of export																		
	จำนวน ร้อยละ	จำนวน ร้อยละ	<10	10 - 19	20 - 29	30 - 39	40 - 49	50 - 59	60 - 69	70 - 79	80 - 89	90 - 99	100	จำนวน ร้อยละ	จำนวน ร้อยละ																
รวม	7,472	100.0	82	1.1	4	4.9	5	6.1	7	8.5	1	1.2	5	6.1	2	2.4	5	6.1	3	3.7	14	17.1	33	40.2	54,937,293,508	Total					
เมืองลำพูน	2,241	100.0	2,172	96.9	69	3.1	2	2.9	2	2.9	7	10.1	1	1.4	4	5.8	1	1.4	5	7.3	3	4.4	3	4.4	14	20.3	27	39.1	54,681,005,018	Mueang Lamphun	
เมทา	1,073	100.0	1,069	99.6	4	0.4	1	25.0	1	25.0	-	-	-	-	-	-	-	-	-	-	-	-	-	-	-	-	2	50.0	47,773,650	Mae Tha	
น้ำในสัง	259	100.0	259	100.0	-	-	-	-	-	-	-	-	-	-	-	-	-	-	-	-	-	-	-	-	-	-	-	-	-	-	Ban Hong
ลี	227	100.0	227	100.0	-	-	-	-	-	-	-	-	-	-	-	-	-	-	-	-	-	-	-	-	-	-	-	-	-	-	Li
ทุ่งหัวช้าง	531	100.0	531	100.0	-	-	-	-	-	-	-	-	-	-	-	-	-	-	-	-	-	-	-	-	-	-	-	-	-	-	Thung Hua Chang
ป่าซาง	2,025	100.0	2,018	99.6	7	0.4	1	14.3	2	28.6	-	-	-	-	-	-	-	-	-	-	-	-	-	-	-	-	4	57.1	205,412,812	Pa Sang	
บ้านธิ	736	100.0	734	99.7	2	0.3	-	-	-	-	-	-	1	50.0	1	50.0	1	50.0	-	-	-	-	-	-	-	-	-	-	-	D	Ban Thi
กิ่ง อ.เวียงหนองล่อง	380	100.0	380	100.0	-	-	-	-	-	-	-	-	-	-	-	-	-	-	-	-	-	-	-	-	-	-	-	-	-	-	King A.Wiang Nong Long

หมายเหตุ : D หมายถึง จำนวนที่ไม่เปิดเผย

Note : D means disclosure prohibited.

ที่มา : สำมะโนอุตสาหกรรม พ.ศ. 2550 จังหวัด ลำพูน

Source : The 2007 Industrial Census, Lamphun Province, National Statistical Office, Ministry of Information and Communication Technology

สำนักงานสถิติแห่งชาติ กระทรวงเทคโนโลยีสารสนเทศและการสื่อสาร

ตาราง 10 จำนวนและร้อยละของสถานประกอบการอุตสาหกรรมผลิต อัญมณีและเครื่องประดับที่มีการส่งออกผลิตภัณฑ์ไปจำหน่าย และอำเภอ

TABLE 10 NUMBER AND PERCENTAGE OF MANUFACTURING ESTABLISHMENTS BY EXPORTED COUNTRY OF PRODUCT AND AMPHOE

อำเภอ	จำนวนสถานประกอบการ		ไม่มีการส่งออก		มีการส่งออก		ประเทศที่ส่งออก Exported country										Amphoe					
	Number of establishments		No export		Export		เกาหลี		ญี่ปุ่น		ไต้หวัน		จีน		สหรัฐอเมริกา			ประเทศในยุโรป		ประเทศอื่น ๆ		
	จำนวน	ร้อยละ	จำนวน	ร้อยละ	จำนวน	ร้อยละ	จำนวน	ร้อยละ	จำนวน	ร้อยละ	จำนวน	ร้อยละ	จำนวน	ร้อยละ	จำนวน	ร้อยละ		จำนวน	ร้อยละ	จำนวน	ร้อยละ	
รวม	7,472	100.0	7,390	98.9	82	1.1	1	1.2	37	45.1	3	3.7	4	4.9	10	12.2	12	14.6	15	18.3	Total	
เมืองลำพูน	2,241	100.0	2,172	96.9	69	3.1	1	1.5	35	50.7	3	4.4	-	-	9	13.0	10	14.5	11	15.9	Mueang Lamphun	
แม่ทา	1,073	100.0	1,069	99.6	4	0.4	-	-	1	25.0	-	-	-	-	1	25.0	1	25.0	1	25.0	Mae Tha	
บ้านโฮ่ง	259	100.0	259	100.0	-	-	-	-	-	-	-	-	-	-	-	-	-	-	-	-	-	Ban Hong
สี่	227	100.0	227	100.0	-	-	-	-	-	-	-	-	-	-	-	-	-	-	-	-	-	Li
ทุ่งหัวช้าง	531	100.0	531	100.0	-	-	-	-	-	-	-	-	-	-	-	-	-	-	-	-	-	Thung Hua Chang
ป่าซาง	2,025	100.0	2,018	99.6	7	0.4	-	-	-	-	-	-	4	57.1	-	-	-	-	3	42.9	Pa Sang	
บ้านธิ	736	100.0	734	99.7	2	0.3	-	-	1	50.0	-	-	-	-	-	-	1	50.0	-	-	Ban Thi	
กิ่ง อ.เวียงหนองล่อง	380	100.0	380	100.0	-	-	-	-	-	-	-	-	-	-	-	-	-	-	-	-	-	King A.Wiang Nong Long

ที่มา : สำนักอุตสาหกรรม พ.ศ.2550 จังหวัด ลำพูน

Source : The 2007 Industrial Census, Lamphun Province, National Statistical Office, Ministry of Information and Communication Technology

ตาราง 11 มูลค่าการใช้วัตถุดิบหรือวัสดุประกอบการผลิตที่ภาคต่างประเภท จำนวนและร้อยละของสถานประกอบการอุตสาหกรรมผลิต จำนวนตามการใช้วัตถุดิบ และอำเภอ

TABLE 11 VALUE OF IMPORTED MATERIALS AND COMPONENTS, NUMBER AND PERCENTAGE OF MANUFACTURING ESTABLISHMENTS BY USE OF IMPORTED MATERIALS AND COMPONENTS AND AMPHOE

อำเภอ	จำนวนสถานประกอบการ				ร้อยละของวัตถุดิบหรือวัสดุประกอบที่มาจากต่างประเทศ Percentage of use of imported materials and components												มูลค่าการใช้วัตถุดิบ			
	ไม่มีการใช้		รวม		<20		20 - 39		40 - 59		60 - 79		80 - 99		100		Value of imported materials and components	Amphoe		
	จำนวน	ร้อยละ	จำนวน	ร้อยละ	จำนวน	ร้อยละ	จำนวน	ร้อยละ	จำนวน	ร้อยละ	จำนวน	ร้อยละ	จำนวน	ร้อยละ	จำนวน	ร้อยละ				
รวม	7,472	100.0	7,406	99.1	66	0.9	9	13.6	5	7.6	8	12.1	17	25.8	19	28.8	8	12.1	25,800,625,780	Total
เมืองลำพูน	2,241	100.0	2,180	97.3	61	2.7	8	13.1	5	8.2	6	9.8	16	26.2	19	31.2	7	11.5	25,794,658,589	Mueang Lamphun
เม้า	1,073	100.0	1,071	99.8	2	0.2	-	-	-	-	1	50.0	-	-	-	-	1	50.0	3,767,447	Mae Tha
บ้านโฮ้ง	259	100.0	259	100.0	-	-	-	-	-	-	-	-	-	-	-	-	-	-	-	Ban Hong
ตี่	227	100.0	227	100.0	-	-	-	-	-	-	-	-	-	-	-	-	-	-	-	Li
ทุ่งหัวช้าง	531	100.0	531	100.0	-	-	-	-	-	-	-	-	-	-	-	-	-	-	-	Thung Hua Chang
ป่าซาง	2,025	100.0	2,024	99.9	1	0.1	-	-	-	-	1	100.0	-	-	-	-	-	-	D	Pa Sang
บ้านธิ	736	100.0	734	99.7	2	0.3	1	50.0	-	-	-	-	1	50.0	-	-	-	-	D	Ban Thi
กิ่ง อ.เวียงหนองล่อง	380	100.0	380	100.0	-	-	-	-	-	-	-	-	-	-	-	-	-	-	-	King A.Wiang Nong Long

หมายเหตุ : D หมายถึง ตัวเลขที่ไม่นับ

Note : D means disclosure prohibited.

ที่มา : สำนักอุตสาหกรรม พ.ศ.2550 จังหวัด ลำพูน

สำนักงานสถิติแห่งชาติ กระทรวงเทคโนโลยีสารสนเทศและการสื่อสาร

Source : The 2007 Industrial Census, Lamphun Province, National Statistical Office, Ministry of Information and Communication Technology.

ตาราง 12 จำนวนและร้อยละของสถานประกอบการอุตสาหกรรมการผลิต จำนวนตามอัตราการใช้กำลังการผลิตปี 2549 และอำเภอ

TABLE 12 NUMBER AND PERCENTAGE OF MANUFACTURING ESTABLISHMENTS BY PERCENTAGE OF CAPACITY UTILIZATION IN 2006 AND AMPHOE

อำเภอ	จำนวนสถานประกอบการ		อัตราการใช้กำลังการผลิตต่อปี 2549 Percentage of capacity utilization in 2006												เฉลี่ยต่อสถาน- ประกอบการ Average per establishment	Amphoe										
	Number of establishments		<10		10 - 19		20 - 29		30 - 39		40 - 49		50 - 59				60 - 69		70 - 79		80 - 89		90 - 99		≥100	
	จำนวน	%	จำนวน	%	จำนวน	%	จำนวน	%	จำนวน	%	จำนวน	%	จำนวน	%			จำนวน	%	จำนวน	%	จำนวน	%	จำนวน	%	จำนวน	%
รวม	7,472	100.0	3	..	44	0.6	85	1.2	227	3.0	277	3.7	900	12.0	991	13.3	852	11.4	1,408	18.8	605	8.1	2,080	27.9	75.5	Total
เมืองลำพูน	2,241	100.0	1	..	7	0.3	31	1.4	178	8.0	164	7.3	453	20.2	252	11.3	153	6.8	368	16.4	159	7.1	475	21.2	68.8	Mueang Lamphun
แม่ทา	1,073	100.0	-	-	3	0.3	31	2.9	13	1.2	18	1.7	51	4.7	185	17.2	360	33.6	50	4.7	233	21.7	129	12.0	74.3	Mae Tha
บ้านโฮ่ง	259	100.0	-	-	-	-	20	7.7	1	0.4	-	-	20	7.7	140	54.1	4	1.5	52	20.1	2	0.8	20	7.7	65.1	Ban Hong
สี	227	100.0	-	-	12	5.3	2	0.9	16	7.0	26	11.4	24	10.6	25	11.0	45	19.8	12	5.3	9	4.0	56	24.7	65.8	Li
ทุ่งหัวช้าง	531	100.0	-	-	20	3.8	-	-	-	-	-	-	-	-	19	3.6	23	4.3	306	57.6	-	-	163	30.7	82.6	Thung Hua Chang
ป่าซาง	2,025	100.0	1	0.1	1	0.1	-	-	15	0.7	48	2.4	268	13.2	211	10.4	173	8.5	176	8.7	48	2.4	1,084	53.5	82.8	Pa Sang
บ้านธิ	736	100.0	1	0.1	-	-	-	-	-	-	17	2.3	23	3.1	128	17.4	45	6.1	305	41.5	153	20.8	64	8.7	78.0	Ban Thi
กิ่ง อ.เวียงหนองล่อง	380	100.0	-	-	1	0.3	1	0.3	4	1.0	4	1.0	61	16.0	31	8.2	49	12.9	139	36.6	1	0.3	89	23.4	78.9	King A.Wiang Nong Long

.. จำนวนเล็กน้อย (น้อยกว่าร้อยละ 0.05)

ที่มา : สำมะโนอุตสาหกรรม พ.ศ. 2550 จังหวัด ลำพูน

Source : The 2007 Industrial Census, Lamphun Province, National Statistical Office, Ministry of Information and Communication Technology

สำนักงานสถิติแห่งชาติ กระทรวงเทคโนโลยีสารสนเทศและการสื่อสาร

ตอนที่ 2 ข้อมูลทั่วไปของสถานประกอบการ
จำแนกตามขนาดของสถานประกอบการ

สารบัญตารางสถิติ

- ตอนที่ 2 ข้อมูลทั่วไปของสถานประกอบการ จำแนกตามขนาดของสถานประกอบการ**
- ตาราง 1 จำนวนและร้อยละของสถานประกอบการอุตสาหกรรมการผลิต จำแนกตามรูปแบบการจัดตั้งตามกฎหมาย และขนาดของสถานประกอบการ
- ตาราง 2 จำนวนและร้อยละของสถานประกอบการอุตสาหกรรมการผลิต จำแนกตามรูปแบบการจัดตั้งทางเศรษฐกิจ และขนาดของสถานประกอบการ
- ตาราง 3 จำนวนและร้อยละของสถานประกอบการอุตสาหกรรมการผลิต จำแนกตามระยะเวลาในการดำเนินกิจการ และขนาดของสถานประกอบการ
- ตาราง 4 จำนวนและร้อยละของสถานประกอบการอุตสาหกรรมการผลิต จำแนกตามระยะเวลาการผลิตในปี 2549 และขนาดของสถานประกอบการ
- ตาราง 5 มูลค่าเงินลงทุนจดทะเบียน จำนวนและร้อยละของสถานประกอบการอุตสาหกรรมการผลิต จำแนกตามมูลค่าทุนจดทะเบียน และขนาดของสถานประกอบการ
- ตาราง 6 มูลค่าเงินทุนที่ต่างประเทศร่วมลงทุนหรือถือหุ้นจำนวนและร้อยละของสถานประกอบการอุตสาหกรรมการผลิต จำแนกตามสัดส่วนของการร่วมลงทุนหรือถือหุ้นของต่างประเทศ และขนาดของสถานประกอบการ
- ตาราง 7 จำนวนและร้อยละของสถานประกอบการอุตสาหกรรมการผลิตที่ต่างประเทศร่วมลงทุน จำแนกตามประเทศร่วมลงทุนหรือถือหุ้นมากที่สุดเป็นอันดับหนึ่ง และขนาดของสถานประกอบการ
- ตาราง 8 จำนวนและร้อยละของสถานประกอบการอุตสาหกรรมการผลิตจำแนกตามการส่งเสริมการลงทุน จากสำนักงานคณะกรรมการส่งเสริมการลงทุน และขนาดของสถานประกอบการ
- ตาราง 9 มูลค่าการส่งออก จำนวนและร้อยละของสถานประกอบการอุตสาหกรรมการผลิต จำแนกตามร้อยละของการส่งออกผลผลิตออกไปจำหน่ายต่างประเทศ และขนาดของสถานประกอบการ
- ตาราง 10 จำนวนและร้อยละของสถานประกอบการอุตสาหกรรมการผลิต จำแนกตามประเทศที่มีการส่งผลผลิตไปจำหน่าย และขนาดของสถานประกอบการ
- ตาราง 11 มูลค่าการใช้วัตถุดิบหรือวัสดุประกอบการผลิตที่มาจากต่างประเทศ จำนวนและร้อยละของสถานประกอบการอุตสาหกรรมการผลิต จำแนกตามการใช้วัตถุดิบฯ และขนาดของสถานประกอบการ
- ตาราง 12 จำนวนและร้อยละของสถานประกอบการอุตสาหกรรมการผลิต จำแนกตามอัตราการใช้กำลังการผลิตต่อปี 2549 และขนาดของสถานประกอบการ

ตาราง 1 จำนวนและร้อยละของสถานประกอบการอุตสาหกรรมผลิต จำนวนตามรูปแบบการจัดตั้งตามกฎหมาย และขนาดของสถานประกอบการ

TABLE 1 NUMBER AND PERCENTAGE OF MANUFACTURING ESTABLISHMENTS BY FORM OF LEGAL ORGANIZATION AND SIZE OF ESTABLISHMENT

ขนาดของสถานประกอบการ	จำนวนสถาน- ประกอบการ		ส่วนบุคคล		หุ้นส่วนสามัญ		นิติบุคคล		บริษัทจำกัด		ส่วนราชการ		สหกรณ์		อื่น ๆ		Size of establishment
	Number of establishments		Individual proprietor		Partnership		Company limited, public company limited		Government, state-enterprise		Cooperatives		Others				
	จำนวน	ร้อยละ	จำนวน	ร้อยละ	จำนวน	ร้อยละ	จำนวน	ร้อยละ	จำนวน	ร้อยละ	จำนวน	ร้อยละ	จำนวน	ร้อยละ			
รวม	7,472	100.0	7,160	95.8	47	0.6	131	1.7	5	0.1	4	0.1	125	1.7	Total		
1-15 คน	7,231	100.0	7,094	98.1	26	0.4	15	0.2	2	..	1	..	93	1.3	1-15 persons		
16-25 คน	81	100.0	41	50.6	10	12.4	12	14.8	-	-	2	2.5	16	19.7	16-25 persons		
26-30 คน	19	100.0	9	47.4	2	10.5	5	26.3	1	5.3	-	-	2	10.5	26-30 persons		
31-50 คน	41	100.0	11	26.8	5	12.2	16	39.0	1	2.5	-	-	8	19.5	31-50 persons		
51-200 คน	48	100.0	5	10.4	4	8.3	31	64.6	1	2.1	1	2.1	6	12.5	51-200 persons		
มากกว่า 200 คน	52	100.0	-	-	-	-	52	100.0	-	-	-	-	-	-	More than 200 persons		

.. จำนวนเล็กน้อย

ที่มา : สำมะโนอุตสาหกรรม พ.ศ.2550 จังหวัด ลำพูน

สำนักงานสถิติแห่งชาติ กระทรวงเทคโนโลยีสารสนเทศและการสื่อสาร

Source : The 2007 Industrial Census, Lamphun

Province, National Statistical Office, Ministry of Information and Communication Technology

ตาราง 2 จำนวนและร้อยละของสถานประกอบการอุตสาหกรรมผลิต จำแนกตามรูปแบบการจัดตั้งทางเศรษฐกิจ และขนาดของสถานประกอบการ

TABLE 2 NUMBER AND PERCENTAGE OF MANUFACTURING ESTABLISHMENTS BY FORM OF ECONOMIC ORGANIZATION AND SIZE OF ESTABLISHMENT

ขนาดของสถานประกอบการ	จำนวนสถานประกอบการ		สำนักงานเดี่ยว		สำนักงานใหญ่		สำนักงานสาขา		Size of establishment
	Number of establishments		Single unit		Head office		Branch		
	จำนวน	ร้อยละ	จำนวน	ร้อยละ	จำนวน	ร้อยละ	จำนวน	ร้อยละ	
	Number	%	Number	%	Number	%	Number	%	
รวม	7,472	100.0	7,413	99.2	20	0.3	39	0.5	Total
1-15 คน	7,231	100.0	7,225	99.9	-	-	6	0.1	1-15 persons
16-25 คน	81	100.0	76	93.8	3	3.7	2	2.5	16-25 persons
26-30 คน	19	100.0	17	89.5	-	-	2	10.5	26-30 persons
31-50 คน	41	100.0	36	87.8	2	4.9	3	7.3	31-50 persons
51-200 คน	48	100.0	35	72.9	7	14.6	6	12.5	51-200 persons
มากกว่า 200 คน	52	100.0	24	46.1	8	15.4	20	38.5	More than 200 persons

ที่มา : สำมะโนอุตสาหกรรม พ.ศ.2550 จังหวัด ลำพูน

สำนักงานสถิติแห่งชาติ กระทรวงเทคโนโลยีสารสนเทศและการสื่อสาร

Source : The 2007 Industrial Census, Lamphun

Province, National Statistical Office, Ministry of Information and Communication Technology

ตาราง 3 จำนวนและร้อยละของสถานประกอบการอุตสาหกรรมผลิต จำนวนตามระยะเวลาในการดำเนินงาน และขนาดของสถานประกอบการ

TABLE 3 NUMBER AND PERCENTAGE OF MANUFACTURING ESTABLISHMENTS BY PERIOD OF OPERATION AND SIZE OF ESTABLISHMENT

ขนาดของสถานประกอบการ	จำนวนสถานประกอบการ												Size of establishment
	ระยะเวลาในการดำเนินงาน (ปี) Period of operation (Year)												
	< 5		5 - 9		10 - 19		20 - 29		≥ 30				
จำนวน	ร้อยละ	จำนวน	ร้อยละ	จำนวน	ร้อยละ	จำนวน	ร้อยละ	จำนวน	ร้อยละ	จำนวน	ร้อยละ	จำนวน	ร้อยละ
Number	%	Number	%	Number	%	Number	%	Number	%	Number	%	Number	%
รวม	7,472	100.0	1,964	26.3	1,563	20.9	2,640	35.3	1,046	14.0	259	3.5	Total
1-15 คน	7,231	100.0	1,917	26.5	1,494	20.7	2,538	35.1	1,031	14.3	251	3.4	1-15 persons
16-25 คน	81	100.0	21	25.9	32	39.5	19	23.5	7	8.6	2	2.5	16-25 persons
26-30 คน	19	100.0	4	21.0	5	26.3	9	47.4	1	5.3	-	-	26-30 persons
31-50 คน	41	100.0	12	29.3	12	29.3	13	31.7	2	4.9	2	4.9	31-50 persons
51-200 คน	48	100.0	7	14.6	12	25.0	27	56.2	1	2.1	1	2.1	51-200 persons
มากกว่า 200 คน	52	100.0	3	5.8	8	15.4	34	65.3	4	7.7	3	5.8	More than 200 persons

ที่มา : สำมะโนอุตสาหกรรม พ.ศ. 2550 จังหวัด ลำพูน

สำนักงานสถิติแห่งชาติ กระทรวงเทคโนโลยีสารสนเทศและการสื่อสาร

Source : The 2007 Industrial Census, Lamphun

Province, National Statistical Office, Ministry of Information and Communication Technology

ตาราง 4 จำนวนและร้อยละของสถานประกอบการอุตสาหกรรมผลิตจำแนกตามระยะเวลาการผลิตในปี 2549 และขนาดของสถานประกอบการ

TABLE 4 NUMBER AND PERCENTAGE OF MANUFACTURING ESTABLISHMENTS BY PERIOD OF OPERATION IN 2006 AND SIZE OF ESTABLISHMENT

ขนาดของสถานประกอบการ	จำนวนสถานประกอบการ		ระยะเวลาการผลิต Period of operation in 2006												Size of establishment	
	Number of establishments		เดือน Months				ชั่วโมง Hours per day				Total					
	จำนวน	ร้อยละ	< 3	3 - 6	7 - 9	10 - 12	< 8	8 - 10	> 10	จำนวน	ร้อยละ	จำนวน	ร้อยละ	จำนวน		ร้อยละ
รวม	7,472	100.0	326	4.4	756	10.1	287	3.8	6,103	81.7	2,876	38.5	4,203	56.2	393	5.3
1-15 คน	7,231	100.0	298	4.1	743	10.3	279	3.9	5,911	81.7	2,859	39.5	4,041	55.9	331	4.6
16-25 คน	81	100.0	15	18.5	3	3.7	3	3.7	60	74.1	6	7.4	63	77.8	12	14.8
26-30 คน	19	100.0	3	15.8	1	5.3	-	-	15	78.9	1	5.2	15	79.0	3	15.8
31-50 คน	41	100.0	7	17.1	1	2.4	2	4.9	31	75.6	6	14.6	26	63.4	9	22.0
51-200 คน	48	100.0	3	6.2	6	12.5	1	2.1	38	79.2	4	8.3	33	68.8	11	22.9
มากกว่า 200 คน	52	100.0	-	-	2	3.9	2	3.9	48	92.3	-	-	25	48.1	27	51.9

ที่มา : สำนักอุตสาหกรรม พ.ศ.2550 จังหวัด ลำพูน

สำนักงานสถิติแห่งชาติ กระทรวงเทคโนโลยีสารสนเทศและการสื่อสาร

Source : The 2007 Industrial Census, Lamphun

Province, National Statistical Office, Ministry of Information and Communication Technology

ตาราง 5 มูลค่าเงินลงทุนจดทะเบียน จำนวนและร้อยละของสถานประกอบการอุตสาหกรรมผลิต จำนวนตามมูลค่าทุนจดทะเบียน และขนาดของสถานประกอบการ

TABLE 5 VALUE OF REGISTERED CAPITAL, NUMBER AND PERCENTAGE OF MANUFACTURING ESTABLISHMENTS BY VALUE OF REGISTERED CAPITAL AND SIZE OF ESTABLISHMENT

ขนาดของสถานประกอบการ	จำนวนสถานประกอบการ		ไม่มีทุนจดทะเบียน		มูลค่าทุนจดทะเบียน (ล้านบาท) Registered capital (Million baht)										มูลค่าเงินลงทุนจดทะเบียน			
	Number of establishments		No value of registered capital		รวม Total		< 1		1 - 9		10 - 49		50 - 99		≥ 100		Value of registered capital	Size of establishment
	จำนวน	%	จำนวน	%	จำนวน	%	จำนวน	%	จำนวน	%	จำนวน	%	จำนวน	%	จำนวน	%		
รวม	7,472	100.0	7,331	98.1	141	1.9	27	19.1	61	43.3	28	19.9	9	6.4	16	11.3	5,106,330,907	Total
1-15 คน	7,231	100.0	7,194	99.5	37	0.5	17	46.0	19	51.3	1	2.7	-	-	-	-	67,457,561	1-15 persons
16-25 คน	81	100.0	61	75.3	20	24.7	4	20.0	14	70.0	2	10.0	-	-	-	-	89,180,002	16-25 persons
26-30 คน	19	100.0	14	73.7	5	26.3	1	20.0	3	60.0	1	20.0	-	-	-	-	15,900,000	26-30 persons
31-50 คน	41	100.0	23	56.1	18	43.9	3	16.7	11	61.1	4	22.2	-	-	-	-	105,300,002	31-50 persons
51-200 คน	48	100.0	19	39.6	29	60.4	2	6.9	9	31.0	12	41.4	2	6.9	4	13.8	1,123,082,002	51-200 persons
มากกว่า 200 คน	52	100.0	20	38.5	32	61.5	-	-	5	15.6	8	25.0	7	21.9	12	37.5	3,705,411,340	More than 200 persons

ที่มา : สำมะโนอุตสาหกรรม พ.ศ.2550 จังหวัด ลำพูน

สำนักงานสถิติแห่งชาติ กระทรวงเทคโนโลยีสารสนเทศและการสื่อสาร

Source : The 2007 Industrial Census, Lamphun

Province, National Statistical Office, Ministry of Information and Communication Technology

ตาราง 6 มูลค่าเงินลงทุนที่ต่างประเทศพร้อมลงทุนหรือถือหุ้น จำนวนและร้อยละของสถานประกอบการอุตสาหกรรมผลิต จำนวนตามสัดส่วนของการร่วมลงทุนหรือถือหุ้นของต่างประเทศ และขนาดของสถานประกอบการ

TABLE 6 VALUE OF FOREIGN INVESTMENT OR SHARE HOLDING, NUMBER AND PERCENTAGE OF MANUFACTURING ESTABLISHMENTS BY PROPORTION OF FOREIGN INVESTMENT OR SHARE HOLDING AND SIZE OF ESTABLISHMENT

ขนาดของสถานประกอบการ	จำนวนสถานประกอบการ	ไม่มีต่างประเทศ		สัดส่วนของการร่วมลงทุนหรือถือหุ้น						มูลค่าเงินลงทุนที่ต่างประเทศ มาร่วมลงทุนหรือถือหุ้น	Size of establishment			
		รวม		<10%		10 - 50%		> 50%						
		จำนวน	ร้อยละ	จำนวน	ร้อยละ	จำนวน	ร้อยละ	จำนวน	ร้อยละ					
รวม	7,472	100.0	7,408	99.1	64	0.9	2	3.1	13	20.3	49	76.6	3,777,837,751	Total
1-15 คน	7,231	100.0	7,231	100.0	-	-	-	-	-	-	-	-	-	1-15 persons
16-25 คน	81	100.0	81	100.0	-	-	-	-	-	-	-	-	-	16-25 persons
26-30 คน	19	100.0	19	100.0	-	-	-	-	-	-	-	-	-	26-30 persons
31-50 คน	41	100.0	37	90.2	4	9.8	1	25.0	1	25.0	2	50.0	18,860,000	31-50 persons
51-200 คน	48	100.0	31	64.6	17	35.4	-	-	5	29.4	12	70.6	386,352,300	51-200 persons
มากกว่า 200 คน	52	100.0	9	17.3	43	82.7	1	2.3	7	16.3	35	81.4	3,372,625,451	More than 200 persons

ที่มา : สำนวนอุตสาหกรรม พ.ศ.2550 จังหวัด ลำพูน

สำนักงานสถิติแห่งชาติ กระทรวงเทคโนโลยีสารสนเทศและการสื่อสาร

Source : The 2007 Industrial Census, Lamphun

Province, National Statistical Office, Ministry of Information and Communication Technology

ตาราง 7 จำนวนและร้อยละของสถานประกอบการอุตสาหกรรมผลิตที่ต่างประเทศร่วมลงทุน จำนวนตามประเภทร่วมลงทุนหรือถือหุ้นมากที่สุดเป็นอันดับหนึ่ง และขนาดของสถานประกอบการ

TABLE 7 NUMBER AND PERCENTAGE OF MANUFACTURING ESTABLISHMENTS WITH FOREIGN INVESTMENT BY THE FIRST COUNTRY WITH HIGHEST SHARE HOLDING AND SIZE OF ESTABLISHMENT

ขนาดของสถานประกอบการ	จำนวนสถานประกอบการ		ไม่มีการลงทุนจากต่างประเทศ		มีการลงทุนจากต่างประเทศ		ประเทศร่วมลงทุนหรือถือหุ้นมากที่สุดเป็นอันดับหนึ่ง The first country with highest share holding										Total				
	Number of establishments		No foreign investment		With foreign investment		เกาหลี		ญี่ปุ่น		ไต้หวัน		สิงคโปร์		สหรัฐอเมริกา			ประเทศในยุโรป		ประเทศอื่นๆ	
	จำนวน	ร้อยละ	จำนวน	ร้อยละ	จำนวน	ร้อยละ	จำนวน	ร้อยละ	จำนวน	ร้อยละ	จำนวน	ร้อยละ	จำนวน	ร้อยละ	จำนวน	ร้อยละ		จำนวน	ร้อยละ	จำนวน	ร้อยละ
รวม	7,472	100.0	7,408	99.1	64	0.9	3	4.7	34	53.1	4	6.2	1	1.6	3	4.7	14	21.9	5	7.8	
1-15 คน	7,231	100.0	7,231	100.0	-	-	-	-	-	-	-	-	-	-	-	-	-	-	-	-	1-15 persons
16-25 คน	81	100.0	81	100.0	-	-	-	-	-	-	-	-	-	-	-	-	-	-	-	-	16-25 persons
26-30 คน	19	100.0	19	100.0	-	-	-	-	-	-	-	-	-	-	-	-	-	-	-	-	26-30 persons
31-50 คน	41	100.0	37	90.2	4	9.8	-	-	2	50.0	-	-	1	25.0	-	-	1	25.0	-	-	31-50 persons
51-200 คน	48	100.0	31	64.6	17	35.4	1	5.9	4	23.5	2	11.8	-	-	2	11.8	5	29.4	3	17.6	51-200 persons
มากกว่า 200 คน	52	100.0	9	17.3	43	82.7	2	4.7	28	65.1	2	4.7	-	-	1	2.3	8	18.6	2	4.6	More than 200 persons

ที่มา : สำมะโนอุตสาหกรรม พ.ศ.2550 จังหวัด ลำพูน สำนักงานสถิติแห่งชาติ กระทรวงเทคโนโลยีสารสนเทศและการสื่อสาร

Source : The 2007 Industrial Census, Lamphun Province, National Statistical Office, Ministry of Information and Communication Technology

ตาราง 8 จำนวนและร้อยละของสถานประกอบการอุตสาหกรรมผลิต จำแนกตามการส่งเสริมการลงทุน จากสำนักงานคณะกรรมการส่งเสริมการลงทุน และขนาดของสถานประกอบการ

TABLE 8 NUMBER AND PERCENTAGE OF MANUFACTURING ESTABLISHMENTS BY INVESTMENT PROMOTION FROM BOARD OF INVESTMENT (BOI) AND SIZE OF ESTABLISHMENT

ขนาดของสถานประกอบการ	Number of establishments		Investment promotion from board of investment (BOI)				Size of establishment
	จำนวน Number	ร้อยละ %	ไม่มี (No)		มี (Yes)		
			จำนวน Number	ร้อยละ %	จำนวน Number	ร้อยละ %	
รวม	7,472	100.0	7,390	98.9	82	1.1	Total
1-15 คน	7,231	100.0	7,224	99.9	7	0.1	1-15 persons
16-25 คน	81	100.0	78	96.3	3	3.7	16-25 persons
26-30 คน	19	100.0	17	89.5	2	10.5	26-30 persons
31-50 คน	41	100.0	34	82.9	7	17.1	31-50 persons
51-200 คน	48	100.0	25	52.1	23	47.9	51-200 persons
มากกว่า 200 คน	52	100.0	12	23.1	40	76.9	More than 200 persons

ที่มา : สำมะโนอุตสาหกรรม พ.ศ.2550 จังหวัด ลำพูน

สำนักงานสถิติแห่งชาติ กระทรวงเทคโนโลยีสารสนเทศและการสื่อสาร

Source : The 2007 Industrial Census, Lamphun

Province, National Statistical Office, Ministry of Information and Communication Technology

ตาราง 9 มูลค่าการส่งออก จำนวนและร้อยละของสถานประกอบการอุตสาหกรรมผลิต จำนวนคนร้อยละของกำลังคนผลิตออกไปยังต่างประเทศ และขนาดของสถานประกอบการ

TABLE 9 VALUE OF EXPORT, NUMBER AND PERCENTAGE OF MANUFACTURING ESTABLISHMENTS BY PERCENTAGE OF EXPORT AND SIZE OF ESTABLISHMENT

ขนาดของสถานประกอบการ	จำนวนสถานประกอบการ		ร้อยละการส่งออก										มูลค่าการส่งออก Value of export	Size of establishment																	
	ไม่มีการส่งออก		Percentage of export																												
	จำนวน establishments	ร้อยละ %	<10	10 - 19	20 - 29	30 - 39	40 - 49	50 - 59	60 - 69	70 - 79	80 - 89	90 - 99			100																
รวม	7,472	100.0	98.9	82	1.1	4	4.9	5	6.1	6	7.5	1	1.2	5	6.1	2	2.5	5	6.6	3	3.7	3	3.7	14	17.2	33	40.5	54,937,293,508	Total		
1-15 คน	7,231	100.0	7,225	99.9	6	0.1	-	-	-	3	56.6	-	-	-	-	-	-	2	43.4	-	-	-	-	-	-	-	-	-	-	7,321,448	1-15 persons
16-25 คน	81	100.0	78	96.3	3	3.7	-	1	33.3	-	-	-	-	-	1	33.3	-	-	-	-	1	33.3	-	-	-	-	-	-	-	D	16-25 persons
26-30 คน	19	100.0	17	89.5	2	10.5	2	100.0	-	-	-	-	-	-	-	-	-	-	-	-	-	-	-	-	-	-	-	-	-	D	26-30 persons
31-50 คน	41	100.0	33	80.5	8	19.5	1	12.5	-	-	-	1	12.5	2	25.0	-	-	1	12.5	-	-	-	-	1	12.5	2	25.0	191,101,303	31-50 persons		
51-200 คน	48	100.0	25	52.1	23	47.9	1	4.4	3	13.0	2	8.7	-	1	4.4	1	4.4	1	4.4	1	4.4	-	-	3	13.0	10	43.5	1,494,174,248	51-200 persons		
มากกว่า 200 คน	52	100.0	12	23.1	40	76.9	-	-	1	2.5	1	2.5	-	2	5.0	-	-	1	2.5	2	5.0	2	5.0	10	25.0	21	52.5	55,233,240,016	More than 200 persons		

หมายเหตุ : D หมายถึง ตัวเลขที่ไม่เปิดเผย

Note : D means disclosure prohibited.

ที่มา : สำมะโนอุตสาหกรรม พ.ศ. 2550 จังหวัด ลำพูน

Province, National Statistical Office, Ministry of Information and Communication Technology

สำนักงานสถิติแห่งชาติ กระทรวงเทคโนโลยีสารสนเทศและการสื่อสาร

Source : The 2007 Industrial Census, Lamphun

ตาราง 10 จำนวนและร้อยละของสถานประกอบการอุตสาหกรรมผลิต จำนวนตามประเทศที่มีการส่งผลิตภัณฑ์ไปจำหน่าย และขนาดของสถานประกอบการ

TABLE 10 NUMBER AND PERCENTAGE OF MANUFACTURING ESTABLISHMENTS BY EXPORTED COUNTRY OF PRODUCT AND SIZE OF ESTABLISHMENT

ขนาดของสถานประกอบการ	จำนวนสถานประกอบการ		ไม่มีการส่งออก		มีการส่งออก		ประเทศที่ส่งออก										Total		
	Number of establishments		No export		Export		เกาหลี		ญี่ปุ่น		ไต้หวัน		สหรัฐอเมริกา		ประเทศในยุโรป			ประเทศอื่นๆ	
	จำนวน	ร้อยละ	จำนวน	ร้อยละ	จำนวน	ร้อยละ	จำนวน	ร้อยละ	จำนวน	ร้อยละ	จำนวน	ร้อยละ	จำนวน	ร้อยละ	จำนวน	ร้อยละ		จำนวน	ร้อยละ
รวม	7,472	100.0	7,390	98.9	82	1.1	1	1.2	37	45.1	3	3.7	10	12.2	12	14.6	15	18.3	
1-15 คน	7,231	100.0	7,225	99.9	6	0.1	-	-	3	50.0	3	50.0	-	-	-	-	-	-	
16-25 คน	81	100.0	78	96.3	3	3.7	-	-	1	33.3	-	-	-	-	-	-	2	66.7	
26-30 คน	19	100.0	17	89.5	2	10.5	-	-	-	-	-	-	-	-	-	-	2	100.0	
31-50 คน	41	100.0	33	80.5	8	19.5	1	12.5	2	25.0	-	-	-	-	3	37.5	1	12.5	
51-200 คน	48	100.0	25	52.1	23	47.9	-	-	7	30.4	-	-	5	21.8	3	13.0	6	26.1	
มากกว่า 200 คน	52	100.0	12	23.1	40	76.9	-	-	24	60.0	-	-	5	12.5	6	15.0	4	10.0	

ที่มา : สำมะโนอุตสาหกรรม พ.ศ.2550 จังหวัด ลำพูน

สำนักงานสถิติแห่งชาติ กระทรวงเทคโนโลยีสารสนเทศและการสื่อสาร

Source : The 2007 Industrial Census, Lamphun

Province, National Statistical Office, Ministry of Information and Communication Technology

ตาราง 11 มูลค่าการใช้วัตถุดิบหรือวัสดุประกอบการผลิตที่มาจากต่างประเทศ จำนวนและร้อยละของสถานประกอบการอุตสาหกรรมการผลิต จำแนกตามการใช้วัตถุดิบ และขนาดของสถานประกอบการ

TABLE 11. VALUE OF IMPORTED MATERIALS AND COMPONENTS, NUMBER AND PERCENTAGE OF MANUFACTURING ESTABLISHMENTS BY USE OF IMPORTED MATERIALS AND COMPONENTS AND SIZE OF ESTABLISHMENT

ขนาดของสถานประกอบการ	จำนวนสถานประกอบการ		ร้อยละของวัตถุดิบหรือวัสดุประกอบที่มาจากต่างประเทศ										มูลค่าการใช้วัตถุดิบ		Size of establishment												
	จำนวน	%	< 10	10 - 19	20 - 29	30 - 39	40 - 49	50 - 59	60 - 69	70 - 79	80 - 89	90 - 99	100	Value of imported materials and components		%											
รวม	7,472	100.0	7,406	99.1	66	0.9	5	7.6	4	6.1	3	4.6	2	3.0	-	8	12.1	9	13.6	10	15.2	8	12.1	25,800,625,780	Total		
1-15 คน	7,231	100.0	7,228	100.0	3	..	-	-	1	33.3	-	-	-	-	-	2	66.7	-	-	-	-	-	-	-	-	D	1-15 persons
16-25 คน	81	100.0	77	95.1	4	4.9	-	-	1	25.0	1	25.0	-	-	-	-	-	1	25.0	-	1	25.0	-	-	7,128,000	16-25 persons	
26-30 คน	19	100.0	19	100.0	-	-	-	-	-	-	-	-	-	-	-	-	-	-	-	-	-	-	-	-	-	-	26-30 persons
31-50 คน	41	100.0	36	87.8	5	12.2	-	-	-	-	-	-	-	-	-	2	40.0	-	1	20.0	1	20.0	-	-	92,205,567	31-50 persons	
51-200 คน	48	100.0	32	66.7	16	33.3	1	6.3	-	-	1	6.3	-	-	3	18.8	2	12.5	2	12.5	4	25.0	2	12.5	607,469,121	51-200 persons	
มากกว่า 200 คน	52	100.0	14	26.9	38	73.1	4	10.5	2	5.3	1	2.6	2	5.3	-	3	7.9	5	13.2	6	15.8	4	10.5	6	15.8	25,092,171,348	More than 200 persons

.. จำนวนเล็กน้อย

หมายเหตุ : D หมายถึง ค่าเลขที่ไม่ได้เคย

Note : D means disclosure prohibited.

ที่มา : สำมะโนอุตสาหกรรม พ.ศ. 2550 จังหวัด ลำพูน

สำนักงานสถิติแห่งชาติ กระทรวงเทคโนโลยีสารสนเทศและการสื่อสาร

Source : The 2007 Industrial Census, Lamphun

Province, National Statistical Office, Ministry of Information and Communication Technology.

ตาราง 12 จำนวนและร้อยละของสถานประกอบการผลิต จำนวนตามอัตราการจ้างงานผลิตต่อปี 2549 และขนาดของสถานประกอบการ

TABLE 12 NUMBER AND PERCENTAGE OF MANUFACTURING ESTABLISHMENTS BY PERCENTAGE OF CAPACITY UTILIZATION IN 2006 AND SIZE OF ESTABLISHMENT

ขนาดของสถานประกอบการ	อัตราการจ้างงานผลิตต่อปี 2549 Percentage of capacity utilization in 2006													เฉลี่ยต่อสถาน- ประกอบการ Average per establishment	Size of establishment											
	จำนวน ร้อยละ	<10	10 - 19	20 - 29	30 - 39	40 - 49	50 - 59	60 - 69	70 - 79	80 - 89	90 - 99	≥100	Total													
รวม	7,472	100.0	3	0.1	44	0.6	85	1.1	227	3.0	277	3.7	900	12.0	991	13.3	852	11.4	1,408	18.8	605	8.1	2,080	27.9	75.5	
1-15 คน	7,231	100.0	1	..	38	0.5	83	1.2	223	3.1	273	3.8	886	12.2	962	13.3	813	11.2	1,360	18.8	568	7.9	2,024	28.0	75.5	1-15 persons
16-25 คน	81	100.0	-	-	-	-	1	1.2	-	-	2	2.5	4	4.9	11	13.6	16	19.8	18	22.2	11	13.6	18	22.2	78.6	16-25 persons
26-30 คน	19	100.0	-	-	-	-	-	-	-	-	-	-	-	-	2	10.5	4	21.1	4	21.1	3	15.8	6	31.6	85.2	26-30 persons
31-50 คน	41	100.0	1	2.4	-	-	-	-	1	2.4	-	-	3	7.3	9	22.0	3	7.3	8	19.5	7	17.1	9	22.0	76.2	31-50 persons
51-200 คน	48	100.0	1	2.1	5	10.4	1	2.1	2	4.2	1	2.1	1	2.1	6	12.5	9	18.7	8	16.6	7	14.6	7	14.6	68.3	51-200 persons
มากกว่า 200 คน	52	100.0	-	-	1	1.9	-	-	1	1.9	1	1.9	6	11.6	1	1.9	7	13.5	10	19.2	9	17.3	16	30.8	81.2	More than 200 persons

.. จำนวนเล็กน้อย

ที่มา : สัมภาษณ์อุตสาหกรรม พ.ศ. 2550 จังหวัด ลำพูน

สำนักงานสถิติแห่งชาติ กระทรวงเทคโนโลยีสารสนเทศและการสื่อสาร

Source : The 2007 Industrial Census, Lamphun

Province, National Statistical Office, Ministry of Information and Communication Technology

ตอนที่ 3 ขั้วมุกที่เอไปของสถานประกอบการ
จำแนกตามหมวดอุตสาหกรรม

สารบัญตารางสถิติ

- ตอนที่ 3 ข้อมูลทั่วไปของสถานประกอบการ จำแนกตามหมวดอุตสาหกรรม**
- ตาราง 1 จำนวนและร้อยละของสถานประกอบการอุตสาหกรรมการผลิต จำแนกตามรูปแบบการจัดตั้งตามกฎหมาย และหมวดอุตสาหกรรม
- ตาราง 2 จำนวนและร้อยละของสถานประกอบการอุตสาหกรรมการผลิต จำแนกตามรูปแบบการจัดตั้งทางเศรษฐกิจ และหมวดอุตสาหกรรม
- ตาราง 3 จำนวนและร้อยละของสถานประกอบการอุตสาหกรรมการผลิต จำแนกตามระยะเวลาในการดำเนินงาน และหมวดอุตสาหกรรม
- ตาราง 4 จำนวนและร้อยละของสถานประกอบการอุตสาหกรรมการผลิต จำแนกตามระยะเวลาการผลิตในปี 2549 และหมวดอุตสาหกรรม
- ตาราง 5 มูลค่าเงินลงทุนจดทะเบียน จำนวนและร้อยละของสถานประกอบการอุตสาหกรรมการผลิต จำแนกตามมูลค่าทุนจดทะเบียน และหมวดอุตสาหกรรม
- ตาราง 6 มูลค่าเงินทุนที่ต่างประเทศร่วมลงทุนหรือถือหุ้นจำนวนและร้อยละของสถานประกอบการอุตสาหกรรมการผลิต จำแนกตามสัดส่วนของการร่วมลงทุนหรือถือหุ้นของต่างประเทศ และหมวดอุตสาหกรรม
- ตาราง 7 จำนวนและร้อยละของสถานประกอบการอุตสาหกรรมการผลิตที่ต่างประเทศร่วมลงทุน จำแนกตามประเทศร่วมลงทุนหรือถือหุ้นมากที่สุดเป็นอันดับหนึ่ง และหมวดอุตสาหกรรม
- ตาราง 8 จำนวนและร้อยละของสถานประกอบการอุตสาหกรรมการผลิต จำแนกตามการส่งเสริมการลงทุน จากสำนักงานคณะกรรมการส่งเสริมการลงทุน และหมวดอุตสาหกรรม
- ตาราง 9 มูลค่าการส่งออก จำนวนและร้อยละของสถานประกอบการอุตสาหกรรมการผลิต จำแนกตามร้อยละของการส่งออกผลผลิตออกไปจำหน่ายต่างประเทศและหมวดอุตสาหกรรม
- ตาราง 10 จำนวนและร้อยละของสถานประกอบการอุตสาหกรรมการผลิต จำแนกตามประเทศที่มีการส่งผลผลิตไปจำหน่าย และหมวดอุตสาหกรรม
- ตาราง 11 มูลค่าการใช้วัตถุดิบหรือวัสดุประกอบการผลิตที่มาจากต่างประเทศ จำนวนและร้อยละของสถานประกอบการอุตสาหกรรมการผลิตจำแนกตามการใช้วัตถุดิบฯ และหมวดอุตสาหกรรม
- ตาราง 12 จำนวนและร้อยละของสถานประกอบการอุตสาหกรรมการผลิต จำแนกตามอัตราการใช้กำลังการผลิตต่อปี 2549 และหมวดอุตสาหกรรม

ตาราง 1 จำนวนและร้อยละของสถานประกอบการอุตสาหกรรมผลิต อัญมณีและเครื่องประดับ อัญมณีและเครื่องประดับ อัญมณีและเครื่องประดับ อัญมณีและเครื่องประดับ อัญมณีและเครื่องประดับ

TABLE 1. NUMBER AND PERCENTAGE OF MANUFACTURING ESTABLISHMENTS BY FORM OF LEGAL ORGANIZATION AND DIVISION OF INDUSTRY

รหัส Code	จำนวนสถาน- ประกอบการ Number of establishments	ส่วนบุคคล Individual proprietor		หุ้นส่วนสามัญ นิติบุคคล หุ้นส่วนจำกัด Juristic partnership public company limited		บริษัทจำกัด บริษัทจำกัด(มหาชน) Company limited, public company limited		ส่วนราชการ รัฐวิสาหกิจ Government, state-enterprise		สหกรณ์ Cooperatives		อื่น ๆ Others		Division of Industry
		จำนวน Number	ร้อยละ %	จำนวน Number	ร้อยละ %	จำนวน Number	ร้อยละ %	จำนวน Number	ร้อยละ %	จำนวน Number	ร้อยละ %	จำนวน Number	ร้อยละ %	
รวม	7,472	100.0	95.8	47	0.6	131	1.7	5	0.1	4	0.1	125	1.7	Total
15	การผลิตอาหารและเครื่องดื่ม	1,074	100.0	993	92.4	6	0.6	2	0.2	4	0.4	37	3.4	Manufacture of food products and beverages
16	การผลิตเครื่องดื่ม	69	100.0	66	95.6	-	-	3	4.4	-	-	-	-	Manufacture of tobacco products
17	การผลิตสิ่งทอ	1,627	100.0	1,593	97.9	3	0.2	6	0.4	1	0.1	24	1.4	Manufacture of textiles
18	การผลิตเครื่องแต่งกายรวมทั้งการตกแต่งและซ่อมเสื้อผ้า	2,010	100.0	1,977	98.4	3	0.1	8	0.4	-	-	22	1.1	Manufacture of wearing apparel; dressing and dyeing of fur
19	การฟอกและตกแต่งหนังฟอก รวมทั้งการผลิตกระเป๋าเดินทาง กระเป๋าถือ กระเป๋าเครื่องเขียน และรองเท้า	29	100.0	24	82.8	1	3.4	3	10.4	-	-	1	3.4	Tanning and dressing of leather; harness and footwear
20	การผลิตไม้และผลิตภัณฑ์จากไม้และไม้กึ่งแข็ง รวมทั้งการผลิตสิ่งของที่ทำจากพลาสติกและวัสดุจากหินอื่น ๆ	1,443	100.0	1,429	99.0	-	-	2	0.1	1	0.1	11	0.8	Manufacture of wood and of products of wood and cork, except furniture; manufacture of articles of straw and plaiting materials
21	การผลิตกระดาษและผลิตภัณฑ์กระดาษ	18	100.0	14	77.8	3	16.7	1	5.5	-	-	-	-	Manufacture of paper and paper products
22	การพิมพ์โฆษณา การพิมพ์ และการทำหนังสือพิมพ์	15	100.0	15	100.0	-	-	-	-	-	-	-	-	Publishing, printing and reproduction of recorded media
23	การผลิตผลิตภัณฑ์จากใยแก้ว ผลิตภัณฑ์ที่ได้จากการถลุง	4	100.0	4	100.0	-	-	-	-	-	-	-	-	Manufacture of coke, refined petroleum products and nuclear fuel
24	การผลิตเคมีภัณฑ์และผลิตภัณฑ์เคมี	43	100.0	27	62.8	-	-	4	9.3	-	-	12	27.9	Manufacture of chemicals and chemical products
25	การผลิตพลาสติก ยาง และพลาสติก	11	100.0	4	36.4	1	9.1	6	54.5	-	-	-	-	Manufacture of rubber and plastics products
26	การผลิตผลิตภัณฑ์จากแร่โลหะ	126	100.0	117	92.9	1	0.8	6	4.8	-	-	2	1.5	Manufacture of other non-metallic mineral products
27	<i>การผลิตโลหะขั้นมูลฐาน</i>	8	100.0	7	87.5	-	-	1	12.5	-	-	-	-	<i>Manufacture of basic metals</i>
28	การผลิตผลิตภัณฑ์ที่ทำจากโลหะประดิษฐ์ ยกเว้นเครื่องจักรและอุปกรณ์	367	100.0	346	94.3	15	4.1	6	1.6	-	-	-	-	Manufacture of fabricated metal products, except machinery and equipment
29	การผลิตเครื่องจักรและอุปกรณ์ ซึ่งมีได้จัดประเภทไว้ในที่อื่น	22	100.0	6	27.3	9	40.9	7	31.8	-	-	-	-	Manufacture of machinery and equipment n.e.c.
31	การผลิตเครื่องจักรและอุปกรณ์ไฟฟ้า ซึ่งมีได้จัดประเภทไว้ในที่อื่น	8	100.0	5	62.5	2	25.0	1	12.5	-	-	-	-	Manufacture of electrical machinery and apparatus n.e.c.
32	การผลิตอุปกรณ์และเครื่องมือการสื่อสาร โทรทัศน์ และการสื่อสาร	19	100.0	-	-	-	-	19	100.0	-	-	-	-	Manufacture of radio, television and communication equipment and apparatus
33	การผลิตอุปกรณ์ที่ใช้ในการแพทย์ การวัดความถี่ และอุปกรณ์ที่ใช้ในทางวิทยาศาสตร์ นาฬิกา	7	100.0	-	-	-	-	7	100.0	-	-	-	-	Manufacture of medical, precision and optical instruments, watches and clocks
34	การผลิตยานยนต์ รถพ่วงและรถแทรกเตอร์	2	100.0	1	50.0	-	-	1	50.0	-	-	-	-	Manufacture of motor vehicles, trailers and semi-trailers
35	การผลิตเครื่องอุปโภคบริโภคอื่น ๆ	1	100.0	-	-	-	-	1	100.0	-	-	-	-	Manufacture of other transport equipment
36	การผลิตเฟอร์นิเจอร์ รวมทั้งการผลิตซึ่งมีได้จัดประเภทไว้ในที่อื่น	568	100.0	531	93.5	3	0.5	17	3.0	1	0.2	16	2.8	Manufacture of furniture; manufacturing n.e.c.
37	การนำผลิตภัณฑ์กลับมาผลิตเป็นวัตถุดิบใหม่	1	100.0	1	100.0	-	-	-	-	-	-	-	-	Recycling

ที่มา : สำนักระบาดวิทยา กรมควบคุมโรค กระทรวงสาธารณสุข โดยสารสนเทศและการสื่อสาร

Source : The 2007 Industrial Census, Lamphun Province, National Statistical Office, Ministry of Information and Communication Technology

ตาราง 2 จำนวนและร้อยละของสถานประกอบการอุตสาหกรรมผลิต จำนวนตามรูปแบบการจัดตั้งทางเศรษฐกิจ และหมวดอุตสาหกรรม

TABLE 2 NUMBER AND PERCENTAGE OF MANUFACTURING ESTABLISHMENTS BY FORM OF ECONOMIC ORGANIZATION AND DIVISION OF INDUSTRY

รหัส Code	หมวดอุตสาหกรรม	จำนวนสถานประกอบการ				สำนักงานใหญ่				สำนักงานสาขา				Division of Industry
		Number of establishments		Single unit		Head office		Branch		Number		%		
		จำนวน Number	ร้อยละ %	จำนวน Number	ร้อยละ %	จำนวน Number	ร้อยละ %	จำนวน Number	ร้อยละ %	จำนวน Number	ร้อยละ %	จำนวน Number	ร้อยละ %	
	รวม	7,472	100.0	7,413	99.2	20	0.3	39	0.5	Total				
15	การผลิตภัตตาคารอาหารและเครื่องดื่ม	1,074	100.0	1,063	99.0	4	0.4	7	0.6	Manufacture of food products and beverages				
16	การผลิตผลิตภัณฑ์ยาสูบ	69	100.0	66	95.6	1	1.5	2	2.9	Manufacture of tobacco products				
17	การผลิตสิ่งทอ	1,627	100.0	1,627	100.0	-	-	-	-	Manufacture of textiles				
18	การผลิตเครื่องแต่งกาย รวมทั้งการตกแต่งและซ่อมเสื้อผ้า	2,010	100.0	2,003	99.6	4	0.2	3	0.2	Manufacture of wearing apparel, dressing and dyeing of fur				
19	การฟอกและตกแต่งหนังฟอก รวมทั้งการผลิตกระเป๋าเดินทาง กระเป๋าถือ อานม้า เครื่องเทียบเวลา และรองเท้า	29	100.0	27	93.1	-	-	2	6.9	Tanning and dressing of leather; manufacture of luggage, handbags, saddlery, harness and footwear				
20	การผลิตไม้และผลิตภัณฑ์จากไม้และไม้ก๊อก ยกเว้น เฟอร์นิเจอร์ รวมทั้งการผลิตสิ่งของที่ทำจากฟางและวัสดุจากสานอื่นๆ	1,443	100.0	1,441	99.9	-	-	2	0.1	Manufacture of wood and of products of wood and cork, except furniture; manufacture of articles of straw and plaiting materials				
21	การผลิตกระดาษและผลิตภัณฑ์กระดาษ	18	100.0	18	100.0	-	-	-	-	Manufacture of paper and paper products				
22	การพิมพ์โฆษณา การพิมพ์ และการทำสำเนาอื่นที่พิมพ์	15	100.0	15	100.0	-	-	-	-	Publishing, printing and reproduction of recorded media				
23	การผลิตผลิตภัณฑ์จาก โลโก้ ผลิตภัณฑ์ที่ได้จากการถักนํ้ามันปิโตรเลียมและเชื้อเพลิงปริมาณ	4	100.0	4	100.0	-	-	-	-	Manufacture of coke, refined petroleum products and nuclear fuel				
24	การผลิตเคมีภัณฑ์และผลิตภัณฑ์เคมี	43	100.0	43	100.0	-	-	-	-	Manufacture of chemicals and chemical products				
25	การผลิตผลิตภัณฑ์พลาสติกและพลาสติก	11	100.0	6	54.6	-	-	5	45.4	Manufacture of rubber and plastics products				
26	การผลิตผลิตภัณฑ์จากแร่โอโลหะ	126	100.0	124	98.4	2	1.6	-	-	Manufacture of other non-metallic mineral products				
27	การผลิตโลหะขั้นมูลฐาน	8	100.0	8	100.0	-	-	-	-	Manufacture of basic metals				
28	การผลิตผลิตภัณฑ์ที่ทำจาก โลหะประดิษฐ์ ยกเว้นเครื่องจักรและอุปกรณ์	367	100.0	365	99.4	1	0.3	1	0.3	Manufacture of fabricated metal products, except machinery and equipment				
29	การผลิตเครื่องจักรและอุปกรณ์ ซึ่งมีได้จัดประเภทไว้ในที่อื่น	22	100.0	20	90.9	1	4.6	1	4.6	Manufacture of machinery and equipment n.e.c.				
31	การผลิตเครื่องจักรและเครื่องอุปกรณ์ไฟฟ้า ซึ่งมีได้จัดประเภทไว้ใน	8	100.0	8	100.0	-	-	-	-	Manufacture of electrical machinery and apparatus n.e.c.				
32	การผลิตอุปกรณ์และเครื่องอุปกรณ์วิทยุ โทรทัศน์ และการสื่อสาร	19	100.0	9	47.4	1	5.2	9	47.4	Manufacture of radio, television and communication equipment and apparatus				
33	การผลิตอุปกรณ์ที่ใช้ในการแพทย์ การวัดความถี่ และอุปกรณ์ที่ใช้ในทางทัศนศาสตร์ นาฬิกา และอุปกรณ์ที่ใช้ในทางทัศนศาสตร์ นาฬิกา	7	100.0	2	28.6	1	14.3	4	57.1	Manufacture of medical, precision and optical instruments, watches and clocks				
34	การผลิตยานยนต์ รถพ่วงและรถถังรถพ่วง	2	100.0	1	50.0	1	50.0	-	-	Manufacture of motor vehicles, trailers and semi-trailers				
35	การผลิตเครื่องอุปกรณ์การขนส่งอื่นๆ	1	100.0	-	-	-	-	1	100.0	Manufacture of other transport equipment				
36	การผลิตเฟอร์นิเจอร์ รวมทั้งการผลิตซึ่งมิได้จัดประเภทไว้ในที่อื่น	568	100.0	562	98.9	4	0.7	2	0.4	Manufacture of furniture; manufacturing n.e.c.				
37	การนำผลิตภัณฑ์กลับมาผลิตเป็นวัตถุดิบใหม่	1	100.0	1	100.0	-	-	-	-	Recycling				

ที่มา : สำนักสถิติแห่งชาติ กระทรวงเทคโนโลยีสารสนเทศและการสื่อสาร

Source : The 2007 Industrial Census, Lamphun Province, National Statistical Office, Ministry of Information and Communication Technology

ตาราง 3 จำนวนและร้อยละของสถานประกอบการอุตสาหกรรมผลิต จำนวนตามระยะเวลาในการดำเนินงาน และหมวดอุตสาหกรรม

TABLE 3 NUMBER AND PERCENTAGE OF MANUFACTURING ESTABLISHMENTS BY PERIOD OF OPERATION AND DIVISION OF INDUSTRY

รหัส Code	หมวดอุตสาหกรรม	จำนวนสถานประกอบการ												Division of Industry
		ระยะเวลาในการดำเนินงาน (ปี) Period of operation (Year)												
		< 5		5 - 9		10 - 19		20 - 29		≥ 30		Total		
จำนวน Number	ร้อยละ %	จำนวน Number	ร้อยละ %	จำนวน Number	ร้อยละ %	จำนวน Number	ร้อยละ %	จำนวน Number	ร้อยละ %	จำนวน Number	ร้อยละ %			
	รวม	7,472	100.0	1,964	26.3	1,563	20.9	2,640	35.3	1,046	14.0	259	3.5	
15	การผลิตผลิตภัณฑ์อาหารและเครื่องดื่ม	1,074	100.0	385	35.9	199	18.6	297	27.6	118	11.0	74	6.9	Manufacture of food products and beverages
16	การผลิตผลิตภัณฑ์ยาสูบ	69	100.0	-	-	12	17.0	21	30.8	25	35.5	12	16.7	Manufacture of tobacco products
17	การผลิตสิ่งทอ	1,627	100.0	502	30.8	369	22.7	730	44.9	23	1.4	3	0.2	Manufacture of textiles
18	การผลิตเครื่องแต่งกาย รวมทั้งการตกแต่งและซ่อมสิ่งนิตัว	2,010	100.0	491	24.4	415	20.7	430	21.4	537	26.7	136	6.8	Manufacture of wearing apparel; dressing and dyeing of fur
19	การฟอกและตกแต่งหนังฟอก รวมทั้งการผลิตกระเป๋าเดินทาง กระเป๋าถือ อนามัย เครื่องเขียนฉาก และรองเท้า	29	100.0	9	29.9	11	36.8	9	29.9	1	3.5	-	-	Tanning and dressing of leather; manufacture of luggage, handbags, saddlery, harness and footwear
20	การผลิตไม้และผลิตภัณฑ์จากไม้และไม้ก๊อก ยกเว้นเฟอร์นิเจอร์ รวมทั้งการผลิตสิ่งของที่ทำจากฟางและวัสดุอัดสานอื่นๆ	1,443	100.0	263	18.2	195	13.5	741	51.4	232	16.1	12	0.9	Manufacture of wood and of products of wood and corks, except furniture; manufacture of articles of straw and plaiting materials
21	การผลิตกระดาษและผลิตภัณฑ์กระดาษ	18	100.0	13	72.2	1	5.6	4	22.2	-	-	-	-	Manufacture of paper and paper products
22	การพิมพ์โฆษณา การพิมพ์ และการทำสำเนาเสียง	15	100.0	5	33.3	3	20.0	-	-	4	23.3	4	23.3	Publishing, printing and reproduction of recorded media
23	การผลิตผลิตภัณฑ์ถ่าน ไม้กัก ผลิตภัณฑ์ที่ได้จากการกลั่นน้ำมันปิโตรเลียมและเชื้อเพลิงปรมาณู	4	100.0	2	50.0	2	50.0	-	-	-	-	-	-	Manufacture of coke, refined petroleum products and nuclear fuel
24	การผลิตเคมีภัณฑ์และผลิตภัณฑ์เคมี	43	100.0	15	33.9	12	27.0	10	24.0	4	9.1	3	6.0	Manufacture of chemicals and chemical products
25	การผลิตผลิตภัณฑ์ยางและพลาสติก	11	100.0	4	36.4	4	36.4	1	9.1	2	18.2	-	-	Manufacture of rubber and plastics products
26	การผลิตผลิตภัณฑ์จากแร่ โลหะ	126	100.0	30	23.7	32	25.4	48	37.8	14	11.2	2	1.9	Manufacture of other non-metallic mineral products
27	การผลิตโลหะขั้นมูลฐาน	8	100.0	2	25.0	1	12.5	4	50.0	-	-	1	12.5	Manufacture of basic metals
28	การผลิตผลิตภัณฑ์ที่ทำจากโลหะประดิษฐ์ ยกเว้นเครื่องจักรและอุปกรณ์	367	100.0	89	24.3	93	25.2	123	33.5	54	14.8	8	2.2	Manufacture of fabricated metal products, except machinery and equipment

ตาราง 3 จำนวนและร้อยละของสถานประกอบการอุตสาหกรรมผลิต จำนวนตามระยะเวลาในการดำเนินงาน และหมวดอุตสาหกรรม (ต่อ)
TABLE 3 NUMBER AND PERCENTAGE OF MANUFACTURING ESTABLISHMENTS BY PERIOD OF OPERATION AND DIVISION OF INDUSTRY (Contd.)

รหัส Code	จำนวนสถานประกอบการ Number of establishments	ระยะเวลาในการดำเนินงาน (ปี) Period of operation (Year)												Division of Industry
		< 5		5 - 9		10 - 19		20 - 29		≥ 30		ร้อยละ %		
		จำนวน Number	ร้อยละ %	จำนวน Number	ร้อยละ %	จำนวน Number	ร้อยละ %	จำนวน Number	ร้อยละ %	จำนวน Number	ร้อยละ %			
29	การผลิตเครื่องจักรและอุปกรณ์ ซึ่งมีได้จัดประเภทไว้ในที่อื่น	22	100.0	9	40.9	8	36.4	5	22.7	-	-	-	-	Manufacture of machinery and equipment n.e.c.
31	การผลิตเครื่องจักรและเครื่องอุปกรณ์ไฟฟ้า ซึ่งมีได้จัดประเภทไว้ในที่อื่น	8	100.0	2	25.0	4	50.0	2	25.0	-	-	-	-	Manufacture of electrical machinery and apparatus n.e.c.
32	การผลิตอุปกรณ์และเครื่องอุปกรณ์วิทยุ โทรทัศน์ และสื่อสาร	19	100.0	1	5.3	3	15.8	14	73.7	1	5.3	-	-	Manufacture of radio, television and communication equipment and apparatus
33	การผลิตอุปกรณ์ที่ใช้ในทางการแพทย์ การวัดความถี่ และอุปกรณ์ที่ใช้ในทางทัศนศาสตร์ นาฬิกา	7	100.0	-	-	-	-	6	85.7	1	14.3	-	-	Manufacture of medical, precision and optical instruments, watches and clocks
34	การผลิตยานยนต์ รถพ่วงและรถถังรถพ่วง	2	100.0	-	-	1	50.0	1	50.0	-	-	-	-	Manufacture of motor vehicles, trailers and semi-trailers
35	การผลิตเครื่องอุปกรณ์การขนส่งอื่นๆ	1	100.0	-	-	-	-	1	100.0	-	-	-	-	Manufacture of other transport equipment
36	การผลิตเฟอร์นิเจอร์ รวมทั้งการผลิตซึ่งมีได้จัดประเภทไว้ในที่อื่น	568	100.0	143	25.2	198	34.9	192	33.9	30	5.3	4	0.7	Manufacture of furniture; manufacturing n.e.c.
37	การนำผลิตภัณฑ์กลับมาผลิตเป็นวัสดุใหม่	1	100.0	-	-	1	100.0	-	-	-	-	-	-	Recycling

ที่มา : สำมะโนอุตสาหกรรม พ.ศ.2550 จังหวัด ลำพูน สำนักงานสถิติแห่งชาติ กระทรวงเทคโนโลยีสารสนเทศและการสื่อสาร

Source : The 2007 Industrial Census, Lamphun Province, National Statistical Office, Ministry of Information and Communication Technology

ตาราง 4 จำนวนและร้อยละของสถานประกอบการผลิตจำแนกตามระยะเวลาการผลิตในปี 2549 และหมวดอุตสาหกรรม

TABLE 4 NUMBER AND PERCENTAGE OF MANUFACTURING ESTABLISHMENTS BY PERIOD OF OPERATION IN 2006 AND DIVISION OF INDUSTRY

รหัส Code	หมวดอุตสาหกรรม	ระยะเวลาการผลิต Period of operation in 2006													Division of Industry			
		จำนวนสถานประกอบการ Number of establishments		เดือน Months			ชั่วโมง Hours per day			Total								
		จำนวน Number	ร้อยละ %	< 3	3 - 6	7 - 9	10 - 12	< 8	8 - 10	> 10	จำนวน Number	ร้อยละ %	จำนวน Number	ร้อยละ %				
		7,472	100.0	326	4.4	756	10.1	287	3.8	6,103	81.7	2,876	38.5	4,203	56.2	393	5.3	
15	การผลิตภัตตาคารและเครื่องดื่ม	1,074	100.0	281	26.2	22	2.0	15	1.4	756	70.4	563	52.4	216	20.1	295	27.5	Manufacture of food products and beverages
16	การผลิตภัตตาคาร	69	100.0	6	8.7	8	11.6	20	29.0	35	50.7	9	13.1	37	53.6	23	33.3	Manufacture of tobacco products
17	การผลิตสิ่งทอ	1,627	100.0	1	0.1	171	10.5	172	10.6	1,283	78.8	531	32.6	1,095	67.3	1	0.1	Manufacture of textiles
18	การผลิตเครื่องแต่งกาย รวมทั้งการตกแต่งและซ่อมเสื้อผ้า	2,010	100.0	1	0.1	356	17.7	12	0.6	1,641	81.6	955	47.5	1,054	52.4	1	0.1	Manufacture of wearing apparel; dressing and dyeing of fur
19	การผลิตเครื่องหนังรองเท้ารวมทั้งการผลิตกระเป๋าเดินทาง กระเป๋าถือ อานม้า เครื่องทอไหม และรองเท้า	29	100.0	-	-	-	-	-	-	29	100.0	8	27.6	21	72.4	-	-	Tanning and dressing of leather; manufacture of luggage, handbags, saddlery, harness and footwear
20	การผลิตไม้และผลิตภัณฑ์จากไม้และไม้ก๊อก ยกเว้นเฟอร์นิเจอร์ รวมทั้งการผลิตสิ่งของที่ทำจากฟางและวัสดุจากสัตว์อื่น ๆ	1,443	100.0	1	0.1	114	7.9	18	1.2	1,310	90.8	521	36.1	922	63.9	-	-	Manufacture of wood and of products of wood and cork, except furniture; manufacture of articles of straw and plaiting materials
21	การผลิตกระดาษและผลิตภัณฑ์กระดาษ	18	100.0	-	-	8	44.4	-	-	10	55.6	-	-	18	100.0	-	-	Manufacture of paper and paper products
22	การพิมพ์โฆษณา การพิมพ์ และการทำสำเนา	15	100.0	-	-	-	-	-	-	15	100.0	-	-	15	100.0	-	-	Publishing, printing and reproduction of recorded media
23	การผลิตผลิตภัณฑ์จากไม้ก๊อก ผลิตภัณฑ์ที่ได้จากการกลั่นน้ำมันปิโตรเลียมและเชื้อเพลิงปรมาณู	4	100.0	-	-	2	50.0	-	-	2	50.0	2	50.0	2	50.0	-	-	Manufacture of coke, refined petroleum products and nuclear fuel
24	การผลิตเคมีภัณฑ์และผลิตภัณฑ์เคมี	43	100.0	2	4.6	6	14.0	1	2.3	34	79.1	28	65.1	15	34.9	-	-	Manufacture of chemicals and chemical products
25	การผลิตภัณฑ์ยางและพลาสติก	11	100.0	-	-	2	18.2	-	-	9	81.8	3	27.3	6	54.5	2	18.2	Manufacture of rubber and plastics products

ตาราง 4 จำนวนและร้อยละของสถานประกอบการการผลิต จำนวนตามระยะเวลาการผลิตในปี 2549 และหมวดอุตสาหกรรม (ต่อ)

TABLE 4 NUMBER AND PERCENTAGE OF MANUFACTURING ESTABLISHMENTS BY PERIOD OF OPERATION IN 2006 AND DIVISION OF INDUSTRY (Contd.)

รหัส Code	หมวดอุตสาหกรรม	จำนวนสถานประกอบการ		ระยะเวลาการผลิต Period of operation in 2006												Division of Industry		
		Number of establishments		เดือน Months						ชั่วโมง Hours per day								
		จำนวน Number	ร้อยละ %	< 3	3 - 6	7 - 9	10 - 12	< 8	8 - 10	> 10	จำนวน Number	ร้อยละ %	จำนวน Number	ร้อยละ %				
26	การผลิตเหล็กกล้าและโลหะ	126	100.0	-	6	4.8	8	6.3	112	88.9	43	34.1	83	65.9	-	-	Manufacture of other non-metallic mineral products	
27	การผลิตโลหะขั้นมูลฐาน	8	100.0	-	2	25.0	-	6	75.0	-	-	8	100.0	-	-	-	Manufacture of basic metals	
28	การผลิตผลิตภัณฑ์ที่ทำจากโลหะประดิษฐ์	367	100.0	5	1.4	26	7.1	-	336	91.5	99	27.0	242	65.9	26	7.1	Manufacture of fabricated metal products, except machinery and equipment	
29	การผลิตเครื่องจักรและอุปกรณ์																Manufacture of machinery and equipment n.e.c.	
31	การผลิตเครื่องจักรและเครื่องอุปกรณ์	8	100.0	-	-	-	-	-	8	100.0	-	-	8	100.0	-	-	Manufacture of electrical machinery and apparatus n.e.c.	
32	การผลิตอุปกรณ์และเครื่องอุปกรณ์วิทยุ																Manufacture of radio, television and communication equipment and apparatus	
33	การผลิตอุปกรณ์ที่ใช้ในทางการแพทย์ การวัด ความเที่ยง และอุปกรณ์ที่ใช้ในทางที่	19	100.0	-	-	-	-	19	100.0	-	-	4	21.0	15	79.0	-	Manufacture of medical, precision and optical instruments, watches and clocks	
34	การผลิตยานยนต์ รถพ่วงและรถกึ่งรถพ่วง	2	100.0	-	-	-	-	2	100.0	-	-	1	50.0	1	50.0	-	Manufacture of motor vehicles, trailers and semi-trailers	
35	การผลิตเครื่องอุปกรณ์การขนส่งอื่นๆ	1	100.0	-	-	-	-	1	100.0	-	-	1	100.0	-	-	-	Manufacture of other transport equipment	
36	การผลิตเฟอร์นิเจอร์ รวมทั้งการผลิต	568	100.0	28	4.9	33	5.8	41	7.2	466	82.1	113	19.9	433	76.2	22	3.9	Manufacture of furniture; manufacturing n.e.c.
37	การนำผลิตภัณฑ์กลับมาผลิตเป็นวัตถุดิบใหม่	1	100.0	-	-	-	-	1	100.0	-	-	1	100.0	-	-	-	-	Recycling

ที่มา : สำมะโนอุตสาหกรรม พ.ศ.2550 จังหวัด ลำพูน

Source : The 2007 Industrial Census, Lamphun Province, National Statistical Office, Ministry of Information and Communication Technology

สำนักงานสถิติแห่งชาติ กระทรวงเทคโนโลยีสารสนเทศและการสื่อสาร

Source : National Statistical Office, Ministry of Information and Communication Technology

ตาราง 5 มูลค่าเงินลงทุนจดทะเบียน จำนวนและร้อยละของสถานประกอบการอุตสาหกรรมผลิต จำนวนตามมูลค่าจดทะเบียน และหมวดอุตสาหกรรม

TABLE 5 VALUE OF REGISTERED CAPITAL, NUMBER AND PERCENTAGE OF MANUFACTURING ESTABLISHMENTS BY VALUE OF REGISTERED CAPITAL AND DIVISION OF INDUSTRY

รหัส Code	หมวดอุตสาหกรรม Division of Industry	จำนวนสถานประกอบการ Number of establishments		ไม่มีทุนจดทะเบียน No value of registered capital		มูลค่าจดทะเบียน (ล้านบาท) Registered capital (Million baht)										มูลค่าเงิน จดทะเบียน Value of registered capital				
		จำนวน Number	ร้อยละ %	จำนวน Number	ร้อยละ %	รวม Total		1-9		10-49		50-99		100-199			≥ 200			
						จำนวน Number	ร้อยละ %	จำนวน Number	ร้อยละ %	จำนวน Number	ร้อยละ %	จำนวน Number	ร้อยละ %	จำนวน Number	ร้อยละ %		จำนวน Number	ร้อยละ %	จำนวน Number	ร้อยละ %
		7,472	100.0	7,331	98.1	141	1.9	27	19.2	61	43.2	28	19.8	9	6.4	7	5.0	9	6.4	5,106,330,907
15	การผลิตผักผลไม้สดแช่เย็นและแช่แข็ง	1,074	100.0	1,042	97.0	32	3.0	7	23.1	17	52.1	8	24.8	-	-	-	-	-	-	225,934,264
16	การผลิตเครื่องดื่ม	69	100.0	68	98.6	1	1.4	-	-	1	100.0	-	-	-	-	-	-	-	-	D
17	การผลิตสิ่งทอ	1,627	100.0	1,618	99.4	9	0.6	-	-	7	77.8	-	-	1	11.1	1	11.1	-	-	163,500,000
18	การผลิตเครื่องแต่งกายรวมทั้งการตกแต่งและย้อมสีเส้นสัตว์	2,010	100.0	2,002	99.6	8	0.4	1	12.5	3	37.5	2	25.0	2	25.0	-	-	-	-	158,200,000
19	การฟอกและตกแต่งหนังฟอก รวมทั้งการผลิตกระเป๋าเดินทาง กระเป๋าถือ อานม้า เครื่องเขียน และรองเท้า	29	100.0	27	93.1	2	6.9	1	50.0	-	-	1	50.0	-	-	-	-	-	-	D
20	การผลิตไม้และผลิตภัณฑ์จากไม้และไม้ก๊อก ขงัน ฟอรั่มเจอร์ รวมทั้งการผลิตสิ่งของที่ทำจากฟางและวัสดุถักสานอื่นๆ	1,443	100.0	1,443	100.0	-	-	-	-	-	-	-	-	-	-	-	-	-	-	-
21	การผลิตกระดาษและผลิตภัณฑ์กระดาษ	18	100.0	14	77.8	4	22.2	1	25.0	2	50.0	-	-	-	-	1	25.0	-	-	104,550,000
22	การพิมพ์โฆษณา การพิมพ์ และการทำคานาสี	15	100.0	15	100.0	-	-	-	-	-	-	-	-	-	-	-	-	-	-	-
23	การผลิตผลิตภัณฑ์จากไม้ ผลิตภัณฑ์ได้จาก การกลั่นน้ำมันปิโตรเลียมและเชื้อเพลิงปรมาณู	4	100.0	4	100.0	-	-	-	-	-	-	-	-	-	-	-	-	-	-	-
24	การผลิตเคมีภัณฑ์และผลิตภัณฑ์เคมี	43	100.0	39	90.7	4	9.3	-	-	1	25.0	2	50.0	-	-	1	25.0	-	-	152,250,000
25	การผลิตพลาสติกแข็งและพลาสติก	11	100.0	9	81.8	2	18.2	-	-	1	50.0	-	-	-	-	-	-	1	50.0	D
26	การผลิตผลิตภัณฑ์จากแร่โลหะ	126	100.0	119	94.4	7	5.6	1	14.3	4	57.1	2	28.6	-	-	-	-	-	-	70,900,000
27	การผลิตโลหะขั้นมูลฐาน	8	100.0	7	87.5	1	12.5	1	100.0	-	-	-	-	-	-	-	-	-	-	D
28	การผลิตผลิตภัณฑ์ที่ทำจากโลหะประดิษฐ์ ยกเว้นเครื่องจักรและอุปกรณ์	367	100.0	346	94.3	21	5.7	10	44.3	8	41.0	2	9.8	1	4.9	-	-	-	-	179,313,301
29	การผลิตเครื่องจักรและอุปกรณ์ ซึ่งมีได้จัดประเภทไว้ในที่อื่น	22	100.0	7	31.8	15	68.2	5	33.3	7	46.7	3	20.0	-	-	-	-	-	-	70,940,002
31	การผลิตเครื่องจักรและอุปกรณ์ไฟฟ้า ซึ่งมีได้จัดประเภทไว้ในที่อื่น	8	100.0	5	62.5	3	37.5	-	-	2	66.7	-	-	1	33.3	-	-	-	-	D
32	การผลิตอุปกรณ์และเครื่องอุปโภคบริโภค โทรทัศน์ และเครื่องสื่อสาร	19	100.0	9	47.4	10	52.6	-	-	-	-	2	20.0	-	-	2	20.0	6	60.0	2,284,214,000

ตาราง 5 มูลค่าเงินจดทะเบียน จำนวนและร้อยละของสถานประกอบการผลิต จำนวนตามมูลค่าจดทะเบียน และหมวดอุตสาหกรรม (ต่อ)

TABLE 5 VALUE OF REGISTERED CAPITAL, NUMBER AND PERCENTAGE OF MANUFACTURING ESTABLISHMENTS BY VALUE OF REGISTERED CAPITAL AND DIVISION OF INDUSTRY (Contd.)

รหัส Code	หมวดอุตสาหกรรม	จำนวนสถานประกอบการ Number of establishments		ไม่มีทุนจดทะเบียน No value of registered capital		มูลค่าทุนจดทะเบียน (ล้านบาท) Registered capital (Million baht)										มูลค่าเงิน จดทะเบียน Value of registered capital	Division of Industry				
		จำนวน Number	ร้อยละ %	จำนวน Number	ร้อยละ %	รวม Total		< 1		1 - 9		10 - 49		50 - 99				100 - 199		≥ 200	
						จำนวน Number	ร้อยละ %	จำนวน Number	ร้อยละ %	จำนวน Number	ร้อยละ %	จำนวน Number	ร้อยละ %	จำนวน Number	ร้อยละ %			จำนวน Number	ร้อยละ %	จำนวน Number	ร้อยละ %
33	การผลิตอุปกรณ์ที่ใช้ในทางการแพทย์ การวัดความถี่ และอุปกรณ์ที่ใช้ในทางวิทยาศาสตร์ นาฬิกา	7	100.0	4	57.1	3	42.9	-	-	-	1	33.3	1	33.3	-	-	1	33.4	D	Manufacture of medical, precision and optical instruments, watches and clocks	
34	การผลิตยานยนต์ รถแทรกและรถจักรยานยนต์	2	100.0	1	50.0	1	50.0	-	-	-	-	-	-	-	-	-	1	100.0	D	Manufacture of motor vehicles, trailers and semi-trailers	
35	การผลิตเครื่องอุปโภคบริโภคอื่น ๆ	1	100.0	1	100.0	-	-	-	-	-	-	-	-	-	-	-	-	-	-	Manufacture of other transport equipment	
36	การผลิตเฟอร์นิเจอร์ รวมทั้งการผลิตซึ่งมีได้จัดประเภทไว้ในที่อื่น	568	100.0	550	96.8	18	3.2	-	-	8	44.4	5	27.8	3	16.7	2	11.1	-	-	669,229,340	Manufacture of furniture; manufacturing n.e.c.
37	การนำผลิตภัณฑ์กลับมาผลิตเป็นวัตถุดิบใหม่	1	100.0	1	100.0	-	-	-	-	-	-	-	-	-	-	-	-	-	-	-	Recycling

หมายเหตุ : D หมายถึง ข้อมูลที่ไม่เปิดเผย

Note : D means disclosure prohibited.

ที่มา : สำนักสถิติแห่งชาติ กระทรวงเทคโนโลยีสารสนเทศและการสื่อสาร

Source : The 2007 Industrial Census, Lamphun Province, National Statistical Office, Ministry of Information and Communication Technology

ตาราง 6 มูลค่าเงินลงทุนที่ต่างประเทศรวมลงทุนหรือถือหุ้น จำนวนและร้อยละของสถานประกอบการอุตสาหกรรม การผลิต จำนวนตามสัดส่วนของการร่วมลงทุนหรือถือหุ้นของต่างประเทศ และหมวดอุตสาหกรรม

TABLE 6 VALUE OF FOREIGN INVESTMENT OR SHARE HOLDING, NUMBER AND PERCENTAGE OF MANUFACTURING ESTABLISHMENTS BY PROPORTION OF FOREIGN INVESTMENT OR SHARE HOLDING AND DIVISION OF INDUSTRY

รหัส Code	หมวดอุตสาหกรรม	จำนวนสถาน- ประกอบการ		ไม่มีต่างประเทศ		สัดส่วนของการร่วมลงทุนหรือถือหุ้น		สัดส่วนของการร่วมลงทุนหรือถือหุ้น		มูลค่าเงินลงทุนที่ต่างประเทศ รวมลงทุนหรือถือหุ้น	Division of Industry		
		จำนวน Number	ร้อยละ %	จำนวน Number	ร้อยละ %	จำนวน Number	ร้อยละ %	จำนวน Number	ร้อยละ %				
		7,472	100.0	7,408	99.1	64	0.9	15	23.4	49	76.6	3,777,837,751	Total
15	การผลิตผลิตภัณฑ์อาหารและเครื่องดื่ม	1,074	100.0	1,068	99.4	6	0.6	5	83.3	1	16.7	17,530,000	Manufacture of food products and beverages
16	การผลิตผลิตภัณฑ์ยาสูบ	69	100.0	67	97.1	2	2.9	2	100.0	-	-	D	Manufacture of tobacco products
17	การผลิตสิ่งทอ	1,627	100.0	1,625	99.9	2	0.1	-	-	2	100.0	D	Manufacture of textiles
18	การผลิตเครื่องแต่งกาย รวมทั้งการตกแต่ง และย้อมสีขนสัตว์	2,010	100.0	2,007	99.8	3	0.2	1	33.3	2	66.7	D	Manufacture of wearing apparel; dressing and dyeing of fur
19	การฟอกและตกแต่งหนังฟอก รวมทั้งการผลิต กระเป๋าเดินทาง กระเป๋าถือ อานม้า เครื่องเขียนและรองเท้า	29	100.0	28	96.6	1	3.4	1	100.0	-	-	D	Tanning and dressing of leather; manufacture of luggage, handbags, saddlery, harness and footwear
20	การผลิตไม้และผลิตภัณฑ์จากไม้และไม้ก๊อก ยกเว้น เฟอรินิเจอร์ รวมทั้งการผลิตสิ่งของ ที่ทำจากฟางและวัสดุกลึงสานอื่นๆ	1,443	100.0	1,443	100.0	-	-	-	-	-	-	-	Manufacture of wood and of products of wood and cork, except furniture; manufacture of articles of straw and plaiting materials
21	การผลิตกระดาษและผลิตภัณฑ์กระดาษ	18	100.0	18	100.0	-	-	-	-	-	-	-	Manufacture of paper and paper products
22	การพิมพ์โฆษณา การพิมพ์ และการทำสำเนาสื่อบันทึก	15	100.0	15	100.0	-	-	-	-	-	-	-	Publishing, printing and reproduction of recorded media
23	การผลิตผลิตภัณฑ์ภัณฑ์กันไฟ ผลิตภัณฑ์ที่ได้จาก การกลั่นน้ำมันปิโตรเลียมและเชื้อเพลิงปรมาณู	4	100.0	4	100.0	-	-	-	-	-	-	-	Manufacture of coke, refined petroleum products and nuclear fuel
24	การผลิตเคมีภัณฑ์และผลิตภัณฑ์เคมี	43	100.0	43	100.0	-	-	-	-	-	-	-	Manufacture of chemicals and chemical products
25	การผลิตผลิตภัณฑ์ยางและพลาสติก	11	100.0	11	100.0	-	-	-	-	-	-	-	Manufacture of rubber and plastics products
26	การผลิตผลิตภัณฑ์จากแร่ โลหะ	126	100.0	125	99.2	1	0.8	-	-	1	100.0	D	Manufacture of other non-metallic mineral products
27	การผลิตโลหะขั้นมูลฐาน	8	100.0	8	100.0	-	-	-	-	-	-	-	Manufacture of basic metals
28	การผลิตผลิตภัณฑ์ที่ทำจากโลหะประติมากรรม ยกเว้น เครื่องจักรและอุปกรณ์	367	100.0	364	99.2	3	0.8	-	-	3	100.0	D	Manufacture of fabricated metal products, except machinery and equipment

ตาราง 6 มูลค่าเงินลงทุนที่ต่างประเทศพร้อมลงทุนหรือถือหุ้น จำนวนและร้อยละของสถานประกอบการอุตสาหกรรมผลิต จำแนกตามสัดส่วนของการร่วมลงทุนหรือถือหุ้นของต่างประเทศ และหมวดอุตสาหกรรม (ต่อ)

TABLE 6 VALUE OF FOREIGN INVESTMENT OR SHARE HOLDING, NUMBER AND PERCENTAGE OF MANUFACTURING ESTABLISHMENTS BY PROPORTION OF FOREIGN INVESTMENT OR SHARE HOLDING AND DIVISION OF INDUSTRY (Contd.)

รหัส Code	หมวดอุตสาหกรรม	จำนวนสถาน- ประกอบการ		ไม่มีต่างประเทศ		สัดส่วนของร่วมลงทุนหรือถือหุ้น		สัดส่วนของการร่วมลงทุนหรือถือหุ้น		มูลค่าเงินลงทุนที่ต่างประเทศ มาร่วมลงทุนหรือถือหุ้น	Division of Industry	
		จำนวน	ร้อยละ	รวม Total		รวม Total		จำนวน	ร้อยละ			
				จำนวน	ร้อยละ	จำนวน	ร้อยละ					จำนวน
29	การผลิตเครื่องจักรและอุปกรณ์ ซึ่งมีได้จัดประเภทไว้ในที่อื่น	22	100.0	18	81.8	4	18.2	2	50.0	2	50.0	Manufacture of machinery and equipment n.e.c.
31	การผลิตเครื่องจักรและเครื่องอุปกรณไฟฟ้า ซึ่งมีได้จัดประเภทไว้ในที่อื่น	8	100.0	7	87.5	1	12.5	-	-	1	100.0	Manufacture of electrical machinery and apparatus n.e.c.
32	การผลิตอุปกรณ์และเครื่องอุปกรณวิทยุ โทรทัศน์ และการสื่อสาร	19	100.0	-	-	19	100.0	-	-	19	100.0	Manufacture of radio, television and communication equipment and apparatus
33	การผลิตอุปกรณ์ที่ใช้ในทางการแพทย์ การวัดความถี่ และอุปกรณ์ที่ใช้ในทางทัศนศาสตร์ นาฬิกา	7	100.0	1	14.3	6	85.7	-	-	6	100.0	Manufacture of medical, precision and optical instruments, watches and clocks
34	การผลิตยานยนต์ รถพ่วงและรถแทรกเตอร์	2	100.0	1	50.0	1	50.0	-	-	1	100.0	Manufacture of motor vehicles, trailers and semi-trailers
35	การผลิตเครื่องอุปกรณการขนส่งอื่น ๆ	1	100.0	-	-	1	100.0	1	100.0	-	-	Manufacture of other transport equipment
36	การผลิตเฟอร์นิเจอร์ รวมทั้งการผลิต ซึ่งมีได้จัดประเภทไว้ในที่อื่น	568	100.0	554	97.5	14	2.5	3	21.4	11	78.6	Manufacture of furniture; manufacturing n.e.c.
37	การนำผลิตภัณฑ์กลับมาผลิตเป็นวัตถุดิบใหม่	1	100.0	1	100.0	-	-	-	-	-	-	Recycling

หมายเหตุ : D หมายถึง ตัวเลขที่ไม่เปิดเผย

Note : D means disclosure prohibited.

ที่มา : สำนักสถิติแห่งชาติ กระทรวงเทคโนโลยีสารสนเทศและการสื่อสาร

Source : The 2007 Industrial Census, Lamphun Province, National Statistical Office, Ministry of Information and Communication Technology

ตาราง 7 จำนวนและร้อยละของสถานประกอบการผลิตที่ตั้งประเทศร่วมลงทุน จำนวนตามประเทศร่วมลงทุนหรือถือหุ้นมากที่สุดเป็นอันดับหนึ่ง และหมวดอุตสาหกรรม

TABLE 7 NUMBER AND PERCENTAGE OF MANUFACTURING ESTABLISHMENTS WITH FOREIGN INVESTMENT BY THE FIRST COUNTRY WITH HIGHEST SHARE HOLDING AND DIVISION OF INDUSTRY

รหัส Code	จำนวนสถานประกอบการ Number of establishments		ไม่มีการลงทุนจาก ต่างประเทศ No foreign investment		มีการลงทุนจาก ต่างประเทศ With foreign investment		ประเทศร่วมลงทุนหรือถือหุ้นมากที่สุดเป็นอันดับหนึ่ง The first country with highest share holding		ประเทศอื่นๆ Other countries		Division of Industry				
	จำนวน Number	ร้อยละ %	จำนวน Number	ร้อยละ %	จำนวน Number	ร้อยละ %	จำนวน Number	ร้อยละ %	จำนวน Number	ร้อยละ %					
	7,472	100.0	7,408	99.1	64	0.9	3	4.7	3	4.7	14	21.9	6	9.4	Total
15	1,074	100.0	1,068	99.4	6	0.6	-	-	-	-	1	16.7	-	-	Manufacture of food products and beverages
16	69	100.0	67	97.1	2	2.0	-	-	1	50.0	1	50.0	-	-	Manufacture of tobacco products
17	1,627	100.0	1,625	99.9	2	0.1	-	-	-	-	1	50.0	-	-	Manufacture of textiles
18	2,010	100.0	2,007	99.8	3	0.2	-	-	-	-	-	-	-	-	Manufacture of wearing apparel; dressing and dyeing of fur
19															Tanning and dressing of leather; manufacture of luggage, handbags, saddlery, harness and footwear
20	29	100.0	28	96.6	1	3.4	-	-	-	-	-	-	1	100.0	Manufacture of wood and of products of wood and cork, except furniture; manufacture of articles of straw and plaiting materials
21	1,443	100.0	1,443	100.0	-	-	-	-	-	-	-	-	-	-	Manufacture of paper and paper products
22	18	100.0	18	100.0	-	-	-	-	-	-	-	-	-	-	Publishing, printing and reproduction of recorded media
23	15	100.0	15	100.0	-	-	-	-	-	-	-	-	-	-	Manufacture of coke, refined petroleum products and nuclear fuel
24	4	100.0	4	100.0	-	-	-	-	-	-	-	-	-	-	Manufacture of chemicals and chemical products
25	43	100.0	43	100.0	-	-	-	-	-	-	-	-	-	-	Manufacture of rubber and plastics products
26	11	100.0	11	100.0	-	-	-	-	-	-	-	-	-	-	Manufacture of other non-metallic mineral products
27	126	100.0	125	99.2	1	0.8	-	-	-	-	-	-	-	-	Manufacture of other non-metallic mineral products
28	8	100.0	8	100.0	-	-	-	-	-	-	-	-	-	-	Manufacture of fabricated metal products, except machinery and equipment
29	367	100.0	364	99.2	3	0.8	-	-	1	33.3	-	-	-	-	Manufacture of machinery and equipment n.e.c
30	22	100.0	18	91.8	4	18.2	-	-	-	-	2	50.0	-	-	Manufacture of radio, television and communication equipment and apparatus
31	19	100.0	-	-	19	100.0	3	15.8	-	-	1	5.3	1	5.3	Manufacture of medical, precision and optical instruments, watches and clocks
32	7	100.0	1	14.3	6	85.7	-	-	-	-	-	-	1	16.7	Manufacture of motor vehicles, trailers and semi-trailers
33	2	100.0	1	50.0	1	50.0	-	-	-	-	-	-	-	-	Manufacture of other transport equipment
34	1	100.0	-	-	1	100.0	-	-	-	-	-	-	-	-	Manufacture of furniture; manufacturing n.e.c.
35	568	100.0	554	97.5	14	2.5	-	-	1	7.2	8	57.1	3	21.4	Recycling
36	1	100.0	1	100.0	-	-	-	-	-	-	-	-	-	-	

ที่มา :สำมะโนอุตสาหกรรม พ.ศ.2550 จังหวัด ลำพูน สำนักงานสถิติแห่งชาติ กระทรวงเทคโนโลยีสารสนเทศและการสื่อสาร

Source : The 2007 Industrial Census, Lamphun Province, National Statistical Office, Ministry of Information and Communication Technology

ตาราง 8 จำนวนและร้อยละของสถานประกอบการอุตสาหกรรมผลิต จำแนกตามการส่งเสริมการลงทุน จากสำนักงานคณะกรรมการส่งเสริมการลงทุน และหมวดอุตสาหกรรม

TABLE 8 NUMBER AND PERCENTAGE OF MANUFACTURING ESTABLISHMENTS BY INVESTMENT PROMOTION FROM BOARD OF INVESTMENT (BOI) AND DIVISION OF INDUSTRY

รหัส Code	หมวดอุตสาหกรรม	จำนวนสถานประกอบการ		การส่งเสริมการลงทุนจากสำนักงานคณะกรรมการส่งเสริมการลงทุน		Investment promotion from board of investment (BOI)		มี (Yes) ร้อยละ	Division of Industry	
		Number of establishments		จำนวน		จำนวน				ร้อยละ
		จำนวน	ร้อยละ	จำนวน	ร้อยละ	จำนวน	ร้อยละ			
		7,472	100.0	7,390	98.9	82	1.1	Total		
15	การผลิตภัณฑอาหารและเครื่องดื่ม	1,074	100.0	1,058	98.5	16	1.5	Manufacture of food products and beverages		
16	การผลิตภัณฑยาสูบ	69	100.0	69	100.0	-	-	Manufacture of tobacco products		
17	การผลิตสิ่งทอ	1,627	100.0	1,621	99.6	6	0.4	Manufacture of textiles		
18	การผลิตเครื่องแต่งกายรวมทั้ง การตกแต่งและซ่อมสิ่งนสัตว์	2,010	100.0	2,007	99.8	3	0.2	Manufacture of wearing apparel; dressing and dyeing of fur		
19	การฟอกและตกแต่งหนังฟอก รวมทั้ง การผลิตกระเป๋าเดินทาง กระเป๋าถือ อานม้า เครื่องเทียมรถ และรองเท้า	29	100.0	29	100.0	-	-	Tanning and dressing of leather; manufacture of luggage, handbags, saddlery, harness and footwear		
20	การผลิตไม้และผลิตภัณฑ์จากไม้และ ไม้ก๊อก ยกเว้น เฟอร์นิเจอร์ รวมทั้งการผลิตสิ่งของที่ทำจากฟาง และวัสดุพลาสติกอื่นๆ	1,443	100.0	1,441	99.9	2	0.1	Manufacture of wood and of products of wood and cork, except furniture; manufacture of articles of straw and plaiting materials		
21	การผลิตกระดาษและผลิตภัณฑ์กระดาษ	18	100.0	17	94.4	1	5.6	Manufacture of paper and paper products		
22	การพิมพ์โฆษณา การพิมพ์ และ การทำสำเนาสื่อบันทึก	15	100.0	15	100.0	-	-	Publishing, printing and reproduction of recorded media		

ตาราง 8 จำนวนและร้อยละของสถานประกอบการอุตสาหกรรมผลิต จำแนกตามการส่งเสริมการลงทุน จากสำนักงานคณะกรรมการส่งเสริมการลงทุน และหมวดอุตสาหกรรม (ต่อ)

TABLE 8 NUMBER AND PERCENTAGE OF MANUFACTURING ESTABLISHMENTS BY INVESTMENT PROMOTION FROM BOARD OF INVESTMENT (BOI) AND DIVISION OF INDUSTRY (Contd.)

รหัส Code	หมวดอุตสาหกรรม	จำนวนสถานประกอบการ		การส่งเสริมการลงทุนจากสำนักงานคณะกรรมการส่งเสริมการลงทุน		Investment promotion from board of investment (BOI)		Division of Industry
		Number of establishments		Investment promotion from board of investment (BOI)		มี (Yes)		
		จำนวน	ร้อยละ %	จำนวน	ร้อยละ %	ไม่มี (No)	ร้อยละ %	
23	การผลิตผลิตภัณฑ์ถ่านโค้ก ผลิตภัณฑ์ที่ได้จากการกลั่นน้ำมันปิโตรเลียม และเชื้อเพลิงปรมาณู	4	100.0	4	100.0	-	-	Manufacture of coke, refined petroleum products and nuclear fuel
24	การผลิตเคมีภัณฑ์และผลิตภัณฑ์เคมี	43	100.0	42	97.7	1	2.3	Manufacture of chemicals and chemical products
25	การผลิตผลิตภัณฑ์ยางและพลาสติก	11	100.0	10	90.9	1	9.1	Manufacture of rubber and plastics products
26	การผลิตผลิตภัณฑ์จากแร่โลหะ	126	100.0	124	98.4	2	1.6	Manufacture of other non-metallic mineral products
27	การผลิตโลหะขั้นมูลฐาน	8	100.0	8	100.0	-	-	Manufacture of basic metals
28	การผลิตผลิตภัณฑ์ที่ทำจากโลหะประดิษฐ์	367	100.0	363	98.9	4	1.1	Manufacture of fabricated metal products, except machinery and equipment
29	การผลิตเครื่องจักรและอุปกรณ์ซึ่งมีได้จัดประเภทไว้ในที่อื่น	22	100.0	18	81.8	4	18.2	Manufacture of machinery and equipment n.e.c.
31	การผลิตเครื่องจักรและเครื่องอุปกรณ์ไฟฟ้า ซึ่งมีได้จัดประเภทไว้ในที่อื่น	8	100.0	7	87.5	1	12.5	Manufacture of electrical machinery and apparatus n.e.c.
32	การผลิตอุปกรณ์และเครื่องอุปกรณ์วิทยุโทรทัศน์ และการสื่อสาร	19	100.0	2	10.5	17	89.5	Manufacture of radio, television and communication equipment and apparatus
33	การผลิตอุปกรณ์ที่ใช้ทางการแพทย์ การวัดความถี่ และอุปกรณ์ที่ใช้ในทางทัศนศาสตร์ นาฬิกา	7	100.0	1	14.3	6	85.7	Manufacture of medical, precision and optical instruments, watches and clocks

ตาราง 8 จำนวนและร้อยละของสถานประกอบการอุตสาหกรรมผลิต จำแนกตามการส่งเสริมการลงทุน จากสำนักงานคณะกรรมการส่งเสริมการลงทุน และหมวดอุตสาหกรรม (ต่อ)

TABLE 8 NUMBER AND PERCENTAGE OF MANUFACTURING ESTABLISHMENTS BY INVESTMENT PROMOTION FROM BOARD OF INVESTMENT (BOI) AND DIVISION OF INDUSTRY

(Contd.)

รหัส Code	หมวดอุตสาหกรรม	จำนวนสถานประกอบการ		การส่งเสริมการลงทุนจากสำนักงานคณะกรรมการส่งเสริมการลงทุน		การส่งเสริมการลงทุน (BOI)		Division of Industry
		Number of establishments		Investment promotion from board of investment (BOD)		มี (Yes)		
		จำนวน Number	ร้อยละ %	จำนวน Number	ร้อยละ %	จำนวน Number	ร้อยละ %	
34	การผลิตยานยนต์ รถพ่วงและรถกึ่งรถพ่วง	2	100.0	2	100.0	-	-	Manufacture of motor vehicles, trailers and semi-trailers
35	การผลิตเครื่องอุปโภคบริโภคอื่น ๆ	1	100.0	-	-	1	100.0	Manufacture of other transport equipment
36	การผลิตเฟอร์นิเจอร์ รวมทั้งการผลิต ซึ่งมิได้จัดประเภทไว้ในที่อื่น	568	100.0	551	97.0	17	3.0	Manufacture of furniture; manufacturing n.e.c.
37	การนำผลิตภัณฑ์เก่ามาผลิต เป็นวัสดุคืบใหม่	1	100.0	1	100.0	-	-	Recycling

ที่มา : สำนักอุตสาหกรรม พ.ศ. 2550 จังหวัด ลำพูน สำนักงานสถิติแห่งชาติ กระทรวงเทคโนโลยีสารสนเทศและการสื่อสาร

Source : The 2007 Industrial Census, Lamphun Province, National Statistical Office, Ministry of Information and Communication Technology

ตาราง 9 มูลค่าการส่งออก จำนวนและร้อยละของสถานประกอบการอุตสาหกรรมผลิต จำนวนตามร้อยละของมูลค่าส่งออกโดยนิตยภัต และหมวดอุตสาหกรรม
 TABLE 9 VALUE OF EXPORT, NUMBER AND PERCENTAGE OF MANUFACTURING ESTABLISHMENTS BY PERCENTAGE OF EXPORT AND DIVISION OF INDUSTRY

รหัส Code	หมวดอุตสาหกรรม	จำนวนสถานประกอบการ				ไม่มีการส่งออก				ส่งออก				รวม Total	มูลค่าการส่งออก Value of export	Division of Industry
		ไม่มีการส่งออก		ส่งออก		< 50		50 - 99		100						
		จำนวน Number	ร้อยละ %	จำนวน Number	ร้อยละ %	จำนวน Number	ร้อยละ %	จำนวน Number	ร้อยละ %	จำนวน Number	ร้อยละ %					
รวม		7,472	100.0	7,390	98.9	82	1.1	22	26.8	27	32.9	33	40.3	54,937,293,508	Total	
15	การผลิตเครื่องดื่มอัดลม	1,074	100.0	1,058	98.5	16	1.5	9	56.3	2	12.5	5	31.2	654,846,799	Manufacture of food products and beverages	
16	การผลิตเครื่องดื่มชูกำลัง	69	100.0	68	98.6	1	1.4	-	-	1	12.5	-	-	-	D	
17	การผลิตสิ่งทอ	1,627	100.0	1,621	99.6	6	0.4	2	33.3	4	66.7	-	-	382,140,897	Manufacture of textiles	
18	การผลิตเครื่องแต่งกายรวมทั้งการผลิตเครื่องนุ่งห่ม	2,010	100.0	2,007	99.8	3	0.2	-	-	2	66.7	1	33.3	-	D	
19	การผลิตเครื่องนุ่งห่มรวมทั้งการผลิตเครื่องนุ่งห่ม	29	100.0	28	96.6	1	3.4	-	-	1	12.5	-	-	-	D	
20	การผลิตไม้และผลิตภัณฑ์จากไม้และไม้เทียม ยกเว้นเฟอร์นิเจอร์	1,443	100.0	1,441	99.9	2	0.1	1	50.0	-	-	1	50.0	-	D	
21	การผลิตกระดาษและผลิตภัณฑ์กระดาษ	18	100.0	17	94.4	1	5.6	-	-	-	-	1	100.0	-	D	
22	การผลิตพลาสติกและผลิตภัณฑ์พลาสติก	15	100.0	15	100.0	-	-	-	-	-	-	-	-	-	D	
23	การผลิตผลิตภัณฑ์จากยางและผลิตภัณฑ์จากยาง	4	100.0	4	100.0	-	-	-	-	-	-	-	-	-	-	
24	การผลิตเครื่องใช้ไฟฟ้าและผลิตภัณฑ์	43	100.0	42	97.7	1	2.3	1	100.0	-	-	-	-	-	D	
25	การผลิตเครื่องใช้ไฟฟ้าและผลิตภัณฑ์	11	100.0	10	90.9	1	9.1	1	100.0	-	-	-	-	-	D	
26	การผลิตเครื่องใช้จากแร่โลหะ	126	100.0	124	98.4	2	1.6	1	50.0	1	50.0	-	-	-	D	
27	การผลิตโลหะขั้นมูลฐาน	8	100.0	8	100.0	-	-	-	-	-	-	-	-	-	-	
28	การผลิตผลิตภัณฑ์ที่มาจากโลหะประดิษฐ์ ยกเว้นเครื่องจักรและอุปกรณ์	367	100.0	363	98.9	4	1.1	1	25.0	1	25.0	2	50.0	476,838,678	Manufacture of fabricated metal products, except machinery and equipment	
29	การผลิตเครื่องจักรและอุปกรณ์ ที่มีได้แก่ประเภทอื่นที่อื่น	22	100.0	18	81.8	4	18.2	1	25.0	2	50.0	1	25.0	1,099,016,225	Manufacture of machinery and equipment n.e.c.	
31	การผลิตเครื่องจักรและเครื่องใช้ไฟฟ้าที่มีได้แก่ประเภทอื่นที่อื่น	8	100.0	7	87.5	1	12.5	-	-	-	-	1	100.0	-	D	
32	การผลิตอุปกรณ์และเครื่องใช้ไฟฟ้า โทรทัศน์ และการสื่อสาร	19	100.0	2	10.5	17	89.5	4	23.5	8	47.1	5	29.4	33,909,707,235	Manufacture of electrical machinery and apparatus n.e.c.	
33	การผลิตอุปกรณ์ที่ใช้ในทางการแพทย์ การวัดความถี่ และอุปกรณ์ที่ใช้ในทางดาราศาสตร์	7	100.0	1	14.3	6	85.7	-	-	4	66.7	2	33.3	7,839,813,303	Manufacture of medical, precision and optical instruments, watches and clocks	
34	การผลิตยานยนต์ รถจักรยานยนต์ และรถบรรทุก	2	100.0	2	100.0	-	-	-	-	-	-	-	-	-	-	
35	การผลิตเรือ อุปกรณ์ทางขนส่งอื่น ๆ	1	100.0	-	-	1	100.0	-	-	-	-	1	100.0	-	D	
36	การผลิตเฟอร์นิเจอร์ รวมทั้งการผลิตที่มีได้แก่ประเภทอื่นที่อื่น	568	100.0	553	97.4	15	2.6	1	6.7	1	6.7	13	86.7	2,902,549,129	Manufacture of furniture; manufacturing n.e.c.	
37	การนำผลิตภัณฑ์จากพลาสติกไปรีไซเคิลใหม่	1	100.0	1	100.0	-	-	-	-	-	-	-	-	-	-	

หมายเหตุ : D หมายถึง ตัวเลขที่ไม่ชัดเจน

Note : D means disclosure prohibited.

ที่มา : สำมะโนอุตสาหกรรม พ.ศ. 2550 จังหวัด ลำพูน

Source : The 2007 Industrial Census, Lamphun Province, National Statistical Office, Ministry of Information and Communication Technology

ตาราง 10 จำนวนและร้อยละของสถานประกอบการอุตสาหกรรมผลิต จำนวนสถานประสิทธิ์การผลิตไปยังหน่วย และหมวดอุตสาหกรรม

TABLE 10 NUMBER AND PERCENTAGE OF MANUFACTURING ESTABLISHMENTS BY EXPORTED COUNTRY OF PRODUCT AND DIVISION OF INDUSTRY

รหัส Code	จำนวนสถานประกอบการ		ไม่มีการส่งออก		มีการส่งออก		ประเทศที่ส่งออก												Division of Industry						
	Number of establishments		No export		Export		ญี่ปุ่น			ไต้หวัน			จีน			สหรัฐอเมริกา				ประเทศในยุโรป			ประเทศอื่น ๆ		
	จำนวน	ร้อยละ	จำนวน	ร้อยละ	จำนวน	ร้อยละ	จำนวน	ร้อยละ	จำนวน	ร้อยละ	จำนวน	ร้อยละ	จำนวน	ร้อยละ	จำนวน	ร้อยละ	จำนวน	ร้อยละ		จำนวน	ร้อยละ	จำนวน	ร้อยละ	จำนวน	ร้อยละ
	7,472	100.0	7,390	98.9	82	1.1	37	45.1	3	3.7	4	4.9	10	12.2	12	14.6	16	19.5	Total						
15	1,074	100.0	1,058	98.5	16	1.5	3	18.8	3	18.8	4	25.0	1	6.2	1	6.2	4	25.0	Manufacture of food products and beverages						
16	69	100.0	68	98.6	1	1.4	-	-	-	-	-	-	1	100.0	-	-	-	-	Manufacture of tobacco products						
17	1,627	100.0	1,621	99.6	6	0.4	4	66.7	-	-	-	-	-	-	-	-	2	33.3	Manufacture of textiles						
18	2,010	100.0	2,007	99.8	3	0.2	3	100.0	-	-	-	-	-	-	-	-	-	-	Manufacture of wearing apparel; dressing and dyeing of fur						
19																			Tanning and dressing of leather; manufacture of luggage, handbags, saddlery, harness and footwear						
20	29	100.0	28	96.6	1	3.4	-	-	-	-	-	-	-	-	-	-	1	100.0	Manufacture of wood and of products of wood and cork, except furniture; manufacture of articles of straw						
																			and plaiting materials						
21	1,443	100.0	1,441	99.9	2	0.1	-	-	-	-	-	-	1	50.0	-	-	1	50.0	Manufacture of paper and paper products						
22	18	100.0	17	94.4	1	5.6	1	100.0	-	-	-	-	-	-	-	-	-	-	Publishing, printing and reproduction of recorded media						
23	15	100.0	15	100.0	-	-	-	-	-	-	-	-	-	-	-	-	-	-	Manufacture of coke, refined petroleum products and nuclear fuel						
24	4	100.0	4	100.0	-	-	-	-	-	-	-	-	-	-	-	-	-	-	Manufacture of chemicals and chemical products						
25	43	100.0	42	97.7	1	2.3	-	-	-	-	-	-	-	-	-	-	1	100.0	Manufacture of rubber and plastics products						
26	11	100.0	10	90.9	1	9.1	-	-	-	-	-	-	-	-	-	-	1	100.0	Manufacture of other non-metallic mineral products						
27	126	100.0	124	98.4	2	1.6	1	50.0	-	-	-	-	-	-	1	50.0	-	-	<i>Manufacture of basic metals</i>						
28	8	100.0	8	100.0	-	-	-	-	-	-	-	-	-	-	-	-	-	-	Manufacture of fabricated metal products, except machinery and equipment						
29	367	100.0	363	98.9	4	1.1	3	75.0	-	-	-	-	1	25.0	-	-	-	-	Manufacture of machinery and equipment n.e.c.						
30	22	100.0	18	81.8	4	18.2	2	50.0	-	-	-	-	1	25.0	1	25.0	-	-	Manufacture of electrical machinery and apparatus n.e.c.						
31	8	100.0	7	87.5	1	12.5	-	-	-	-	-	-	-	-	1	100.0	-	-	Manufacture of radio, television and communication equipment and apparatus						
32	19	100.0	2	10.5	17	89.5	11	64.7	-	-	-	-	1	5.9	2	11.8	3	17.6							

ตาราง 10 จำนวนและร้อยละของสถานประกอบการอุตสาหกรรมผลิต จำนวนตามประเภทที่มีการส่งผลิตภัณฑ์ไปจำหน่าย และหมวดอุตสาหกรรม (ต่อ)

TABLE 10 NUMBER AND PERCENTAGE OF MANUFACTURING ESTABLISHMENTS BY EXPORTED COUNTRY OF PRODUCT AND DIVISION OF INDUSTRY (Contd.)

รหัส Code	หมวดอุตสาหกรรม	จำนวนสถานประกอบการ		ไม่มีการส่งออก		มีการส่งออก		ประเทศที่ส่งออก												Division of Industry								
		Number of establishments		No export		Export		ญี่ปุ่น			ไต้หวัน			จีน			สหรัฐอเมริกา				ประเทศในยุโรป			ประเทศอื่น ๆ				
		จำนวน	ร้อยละ	จำนวน	ร้อยละ	จำนวน	ร้อยละ	จำนวน	ร้อยละ	จำนวน	ร้อยละ	จำนวน	ร้อยละ	จำนวน	ร้อยละ	จำนวน	ร้อยละ	จำนวน	ร้อยละ		จำนวน	ร้อยละ	จำนวน	ร้อยละ	จำนวน	ร้อยละ	จำนวน	ร้อยละ
33	การผลิตอุปกรณ์ที่ใช้ในทางการแพทย์ การวัดความแข็ง และอุปกรณ์ที่ใช้ในทางทันตศาสตร์ นาฬิกา	7	100.0	1	14.3	6	85.7	6	100.0	-	-	-	-	-	-	-	-	-	-	-	-	-	-	-	-	-	-	Manufacture of medical, precision and optical instruments, watches and clocks
34	การผลิตยานยนต์ รถพ่วงและรถแทรกเตอร์	2	100.0	2	100.0	-	-	-	-	-	-	-	-	-	-	-	-	-	-	-	-	-	-	-	-	-	-	Manufacture of motor vehicles, trailers and semi-trailers
35	การผลิตเครื่องอุปโภคบริโภคการขนส่งอื่น ๆ	1	100.0	-	-	1	100.0	1	100.0	-	-	-	-	-	-	-	-	-	-	-	-	-	-	-	-	-	-	Manufacture of other transport equipment
36	การผลิตเฟอร์นิเจอร์ รวมทั้งการผลิตซึ่งมีได้จัดประเภทไว้ในที่อื่น	568	100.0	553	97.4	15	2.6	2	13.3	-	-	-	-	-	-	-	-	-	-	-	-	-	-	-	-	-	-	Manufacture of furniture; manufacturing n.e.c.
37	การนำผลิตภัณฑ์กลับมาผลิตเป็นวัตถุดิบใหม่	1	100.0	1	100.0	-	-	-	-	-	-	-	-	-	-	-	-	-	-	-	-	-	-	-	-	-	-	Recycling

ที่มา : สำนักข้อมูลสารสนเทศ กระทรวงเทคโนโลยีสารสนเทศและการสื่อสาร
 Source : The 2007 Industrial Census, Lamphun Province, National Statistical Office, Ministry of Information and Communication Technology

ตาราง 11 มูลค่าการใช้วัตถุดิบหรือวัสดุประกอบหรือชุดของอุตสาหกรรมการผลิต จำนวนและร้อยละของอุตสาหกรรมการผลิต จำนวนตามการใช้วัตถุดิบ และหมวดอุตสาหกรรม

TABLE 11 VALUE OF IMPORTED MATERIALS AND COMPONENTS, NUMBER AND PERCENTAGE OF MANUFACTURING ESTABLISHMENTS BY USE OF IMPORTED MATERIALS AND COMPONENTS AND DIVISION OF INDUSTRY

รหัส Code	หมวดอุตสาหกรรม Division of Industry	จำนวนสถานประกอบการ Number of establishments										ร้อยละของวัตถุดิบหรือวัสดุประกอบที่ใช้จากต่างประเทศ Percentage of use of imported materials and components										มูลค่าการใช้ วัตถุดิบ Value of imported materials and components										
		ไม่มีการใช้ วัตถุดิบ No use					รวม Total					< 30					30 - 59						60 - 99					100				
		จำนวน Number	ร้อยละ %	จำนวน Number	ร้อยละ %	จำนวน Number	ร้อยละ %	จำนวน Number	ร้อยละ %	จำนวน Number	ร้อยละ %	จำนวน Number	ร้อยละ %	จำนวน Number	ร้อยละ %	จำนวน Number	ร้อยละ %	จำนวน Number	ร้อยละ %	จำนวน Number	ร้อยละ %		จำนวน Number	ร้อยละ %	จำนวน Number	ร้อยละ %	จำนวน Number	ร้อยละ %	จำนวน Number	ร้อยละ %		
	รวม	7,472	100.0	7,406	99.1	66	0.9	12	18.2	10	15.2	36	54.5	8	12.1	25,800,625,780																
15	การผลิตผลิตภัณฑ์อาหารและเครื่องดื่ม	1,074	100.0	1,069	99.5	5	0.5	4	80.0	1	20.0	-	-	-	-	75,218,019																
16	การผลิตผลิตภัณฑ์ยาสูบ	69	100.0	69	100.0	-	-	-	-	-	-	-	-	-	-	-																
17	การผลิตสิ่งทอ	1,627	100.0	1,623	99.8	4	0.2	1	25.0	-	-	3	75.0	-	-	101,632,169																
18	การผลิตเครื่องแต่งกาย รวมทั้งการตกแต่งและสิ่งพิมพ์	2,010	100.0	2,006	99.8	4	0.2	2	50.0	1	25.0	1	25.0	-	-	39,566,155																
19	การฟอกและตกแต่งหนังสัตว์ รวมทั้งการผลิตกระเป๋าเดินทาง	29	100.0	28	96.6	1	3.4	-	-	-	-	1	100.0	-	-	D																
20	การผลิตไม้และผลิตภัณฑ์จากไม้และไม้ก๊อก ยกเว้น เฟอร์นิเจอร์	1,443	100.0	1,443	100.0	-	-	-	-	-	-	-	-	-	-	-																
21	การผลิตกระดาษและผลิตภัณฑ์กระดาษ	18	100.0	17	94.4	1	5.6	-	-	-	-	-	-	1	100.0	D																
22	การผลิตพลาสติก การพิมพ์ และการทำเส้นใยสังเคราะห์	15	100.0	15	100.0	-	-	-	-	-	-	-	-	-	-	-																
23	การผลิตผลิตภัณฑ์จากไม้ ผลิตภัณฑ์ที่ได้จากการถักนิต	4	100.0	4	100.0	-	-	-	-	-	-	-	-	-	-	-																
24	น้ำมันปิโตรเลียมและเชื้อเพลิงปรมาณู	43	100.0	43	100.0	-	-	-	-	-	-	-	-	-	-	-																
25	การผลิตเคมีภัณฑ์และผลิตภัณฑ์เคมี	11	100.0	11	100.0	-	-	-	-	-	-	-	-	-	-	-																
26	การผลิตผลิตภัณฑ์จากแร่โลหะ	126	100.0	126	100.0	-	-	-	-	-	-	-	-	-	-	-																
27	การผลิตโลหะขั้นมูลฐาน	8	100.0	8	100.0	-	-	-	-	-	-	-	-	-	-	-																
28	การผลิตผลิตภัณฑ์ที่ทำจากโลหะประดิษฐ์ ยกเว้นเครื่องจักรและอุปกรณ์	367	100.0	365	99.5	2	0.5	-	-	1	50.0	-	-	1	50.0	D																
29	การผลิตเครื่องจักรและอุปกรณ์ ซึ่งมีได้ตั้งประเภทไว้ในที่อื่น	22	100.0	19	86.4	3	13.6	1	33.3	1	33.3	1	33.4	-	-	D																
31	การผลิตเครื่องจักรและเครื่องมือประเภทไฟฟ้า ซึ่งมีได้ตั้งประเภทไว้ในที่อื่น	8	100.0	7	87.5	1	12.5	-	-	-	-	1	100.0	-	-	D																
32	การผลิตอุปกรณ์และเครื่องอุปกรณวิทยุ โทรทัศน์และการสื่อสาร	19	100.0	-	-	19	100.0	1	5.3	3	15.8	14	73.6	1	5.3	18,249,998,122																
33	การผลิตอุปกรณ์ที่ใช้ในทางเกษตรกรรม การวัดความถี่ และอุปกรณ์ที่ใช้ในทางทัศนศาสตร์ นาฬิกา	7	100.0	-	-	7	100.0	-	-	-	-	3	42.9	4	57.1	2,366,244,186																
34	การผลิตยานยนต์ รถพ่วงและรถแทรกเตอร์	2	100.0	1	50.0	1	50.0	-	-	-	-	1	100.0	-	-	D																
35	การผลิตเครื่องอุปกรณขนส่งอื่นๆ	1	100.0	-	-	1	100.0	-	-	-	-	1	100.0	-	-	D																
36	การผลิตเฟอร์นิเจอร์ รวมทั้งการผลิตซึ่งมิได้ตั้งประเภทไว้ในที่อื่น	568	100.0	551	97.0	17	3.0	3	17.7	3	17.7	10	58.8	1	5.8	1,090,777,655																
37	การนำผลิตภัณฑ์กลับมาผลิตเป็นวัตถุดิบใหม่	1	100.0	1	100.0	-	-	-	-	-	-	-	-	-	-	-																

หมายเหตุ : D หมายถึง ตัวเลขที่ไม่ได้เคย

Note : D means disclosure prohibited.

ที่มา : คณะอุตสาหกรรม พ.ศ. 2550 จังหวัด ลำพูน

Source : The 2007 Industrial Census, Lamphun Province, National Statistical Office, Ministry of Information and Communication Technology

สำนักงานสถิติแห่งชาติ กระทรวงเทคโนโลยีสารสนเทศและการสื่อสาร

Source : The 2007 Industrial Census, Lamphun Province, National Statistical Office, Ministry of Information and Communication Technology

ตาราง 12 จำนวนและร้อยละของสถานประกอบการอุตสาหกรรมผลิต จำนวนตามอัตราการใช้กำลังการผลิตที่ 2549 และหมวดอุตสาหกรรม

TABLE 12 NUMBER AND PERCENTAGE OF MANUFACTURING ESTABLISHMENTS BY PERCENTAGE OF CAPACITY UTILIZATION IN 2006 AND DIVISION OF INDUSTRY

รหัส Code	หมวดอุตสาหกรรม	จำนวนสถานประกอบการ												เฉลี่ยต่อสถาน- ประกอบการ Average per establishment	Division of Industry		
		น้อยกว่า 30				30 - 59				60 - 99						≥100	
		จำนวน Number	ร้อยละ %	จำนวน Number	ร้อยละ %	จำนวน Number	ร้อยละ %	จำนวน Number	ร้อยละ %	จำนวน Number	ร้อยละ %	จำนวน Number	ร้อยละ %				
	รวม	7,472	100.0	132	1.8	1,404	18.8	3,856	51.6	2,080	27.8	75.5	Total				
15	การผลิตผลิตภัณฑ์อาหารและเครื่องดื่ม	1,074	100.0	55	5.1	101	9.4	540	50.3	378	35.2	77.8	Manufacture of food products and beverages				
16	การผลิตผลิตภัณฑ์ยาสูบ	69	100.0	-	-	22	31.9	29	42.0	18	26.1	72.2	Manufacture of tobacco products				
17	การผลิตสิ่งทอ	1,627	100.0	31	1.90	212	13.0	852	52.4	532	32.7	80.1	Manufacture of textiles				
18	การผลิตเครื่องแต่งกาย รวมทั้งการตกแต่งเส้นใยสัตว์	2,010	100.0	2	0.10	399	19.9	1,245	61.9	364	18.1	73.6	Manufacture of wearing apparel; dressing and dyeing of fur				
19	การซ่อมและตกแต่งหนังฟอก รวมทั้งการผลิตกระเป๋าเดินทาง กระเป๋าถือ อานม้า เครื่องเขียนกลา และรองเท้า	29	100.0	-	-	7	24.2	11	37.9	11	37.9	78.1	Tanning and dressing of leather; manufacture of luggage, handbags, saddlery, harness and footwear				
20	การผลิตไม้และผลิตภัณฑ์จากไม้และ ไม้ก๊อก ยกเว้น เฟอร์นิเจอร์ รวมทั้งการผลิตสิ่งของที่ทำจากฟางและวัสดุจากสานอื่นๆ	1,443	100.0	1	0.10	380	26.3	562	39.0	500	34.6	74.4	Manufacture of wood and of products of wood and cork, except furniture; manufacture of articles of straw and plaiting materials				
21	การผลิตกระดาษและผลิตภัณฑ์กระดาษ	18	100.0	-	-	5	27.8	9	50.0	4	22.2	77.2	Manufacture of paper and paper products				
22	การพิมพ์โฆษณา การพิมพ์ และการทำสำเนาสื่อบันทึก	15	100.0	-	-	3	20.0	10	66.7	2	13.3	74.2	Publishing, printing and reproduction of recorded media				
23	การผลิตผลิตภัณฑ์ถ่าน ไม้กัก ผลิตภัณฑ์ที่ได้จากการกลั่น น้ำมันปิโตรเลียมและเชื้อเพลิงปรมาณู	4	100.0	-	-	-	-	2	50.0	2	50.0	80.0	Manufacture of coke, refined petroleum products and nuclear fuel				
24	การผลิตเคมีภัณฑ์และผลิตภัณฑ์เคมี	43	100.0	4	9.30	3	7.0	24	55.8	12	27.9	72.3	Manufacture of chemicals and chemical products				
25	การผลิตผลิตภัณฑ์ยางและพลาสติก	11	100.0	-	-	2	18.2	7	63.6	2	18.2	76.6	Manufacture of rubber and plastics products				
26	การผลิตผลิตภัณฑ์จากแร่ธาตุโลหะ	126	100.0	-	-	24	19.1	75	59.5	27	21.4	76.5	Manufacture of other non-metallic mineral products				
27	การผลิตโลหะขั้นมูลฐาน	8	100.0	2	25.00	1	12.5	3	37.5	2	25.0	66.3	Manufacture of basic metals				
28	การผลิตผลิตภัณฑ์ที่ทำจากโลหะประดิษฐ์ ยกเว้นเครื่องจักรและอุปกรณ์	367	100.0	18	4.90	123	33.5	169	46.1	57	15.5	64.6	Manufacture of fabricated metal products, except machinery and equipment				
29	การผลิตเครื่องจักรและอุปกรณ์ ซึ่งมีได้จัดประเภทไว้ในที่อื่น	22	100.0	1	4.6	5	22.7	14	63.6	2	9.1	65.5	Manufacture of machinery and equipment n.e.c.				
31	การผลิตเครื่องจักรและเครื่องมืออุปกรณ์ไฟฟ้า ซึ่งมีได้จัดประเภทไว้ในที่อื่น	8	100.0	-	-	2	25.0	3	37.5	3	37.5	78.8	Manufacture of electrical machinery and apparatus n.e.c.				
32	การผลิตอุปกรณ์และเครื่องมืออุปกรณ์วิทยุ โทรทัศน์ และการสื่อสาร	19	100.0	-	-	2	10.5	11	57.9	6	31.6	81.2	Manufacture of radio, television and communication equipment and apparatus				
33	การผลิตอุปกรณ์ที่ใช้ในทางการแพทย์ การวัดความถี่สูง และอุปกรณ์ที่ใช้ในทางทัศนศาสตร์ นาฬิกา	7	100.0	-	-	4	57.1	3	42.9	-	-	72.0	Manufacture of medical, precision and optical instruments, watches and clocks				
34	การผลิตยานยนต์ รถพ่วงและรถกึ่งรถพ่วง	2	100.0	-	-	1	50.0	1	50.0	-	-	66.0	Manufacture of motor vehicles, trailers and semi-trailers				
35	การผลิตเครื่องอุปกรณ์การขนส่งอื่นๆ	1	100.0	-	-	-	-	-	-	1	100.0	100.0	Manufacture of other transport equipment				
36	การผลิตเฟอร์นิเจอร์ รวมทั้งการผลิตซึ่งมิได้จัดประเภทไว้ในที่อื่น	568	100.0	18	3.2	108	19.0	286	50.4	156	27.4	75.7	Manufacture of furniture; manufacturing n.e.c.				
37	การนำวัตถุดิบที่นำมาผลิตเป็นวัตถุดิบใหม่	1	100.0	-	-	-	-	-	-	1	100.0	100.0	Recycling				

ที่มา : ส่วนทะเบียนอุตสาหกรรม พ.ศ.2550 จังหวัด ลำพูน

Source : The 2007 Industrial Census, Lamphun Province, National Statistical Office, Ministry of Information and Communication Technology

ภาค 2 ข้อมูลการดำเนินงานเชิงปฏิบัติการของสถานประกอบการ

ตอนที่ 1 ข้อมูลทั่วไปของสถานประกอบการ
จำแนกตามขนาดของสถานประกอบการ

สารบัญตารางสถิติ

- ตอนที่ 1 ข้อมูลการดำเนินงานกิจการจำแนกตามขนาดของสถานประกอบการ**
- ตาราง 1 สถิติมูลฐานอุตสาหกรรมการผลิตในปี 2549 จำแนกตามขนาดของสถานประกอบการ
- ตาราง 2 มูลค่าผลผลิตของสถานประกอบการอุตสาหกรรมการผลิตในปี 2549 จำแนกตามขนาดของสถานประกอบการ
- ตาราง 3 ค่าใช้จ่ายขั้นกลางของสถานประกอบการอุตสาหกรรมการผลิตในปี 2549 จำแนกตามขนาดของสถานประกอบการ
- ตาราง 4 คนทำงานในสถานประกอบการอุตสาหกรรมการผลิตในปี 2549 จำแนกตามสถานภาพการทำงาน เพศ และขนาดของสถานประกอบการ
- ตาราง 5 จำนวนสถานประกอบการอุตสาหกรรมการผลิต จำแนกตามจำนวนวันทำงานต่อสัปดาห์ จำนวนชั่วโมงทำงานเฉลี่ยต่อวันของลูกจ้าง และขนาดของสถานประกอบการ
- ตาราง 6 ค่าตอบแทนแรงงานในปี 2549 จำแนกตามขนาดของสถานประกอบการ
- ตาราง 7 มูลค่าวัตถุดิบและวัสดุประกอบฯ และสินค้าคงเหลือต้นปีและปลายปี 2549 จำแนกตามขนาดของสถานประกอบการ
- ตาราง 8 ส่วนเปลี่ยนแปลงของมูลค่าวัตถุดิบและวัสดุประกอบฯ และสินค้าคงเหลือในปี 2549 จำแนกตามขนาดของสถานประกอบการ
- ตาราง 9 ค่าใช้จ่ายทั้งสิ้นและค่าภาษีมูลค่าเพิ่มสุทธิของสถานประกอบการอุตสาหกรรมการผลิตในปี 2549 จำแนกตามขนาดของสถานประกอบการ
- ตาราง 10 รายรับทั้งสิ้นของสถานประกอบการอุตสาหกรรมการผลิตในปี 2549 จำแนกตามขนาดของสถานประกอบการ
- ตาราง 11 มูลค่าตามบัญชีของสินทรัพย์ถาวรในปี 2549 จำแนกตามขนาดของสถานประกอบการ
- ตาราง 12 มูลค่าสินทรัพย์ถาวรที่เปลี่ยนแปลงระหว่าง มกราคม - ธันวาคม 2549 จำแนกตามขนาดของสถานประกอบการ

ตาราง 1 สถิติฐานอุตสาหกรรมการผลิตในปี 2549 จำแนกตามขนาดของสถานประกอบการ

TABLE 1 SUMMARY OF BASIC STATISTICS FOR MANUFACTURING ESTABLISHMENTS IN 2006 BY SIZE OF ESTABLISHMENT

ขนาดของสถานประกอบการ	จำนวน สถานประกอบการ Number of establishments	จำนวน คนทำงาน Number of persons engaged	ลูกจ้าง Employees		มูลค่าผลผลิต Value of gross output	ค่าใช้จ่าย ขั้นกลาง Intermediate consumption	มูลค่าเพิ่ม Value added	Size of establishment
			จำนวน Number	ค่าตอบแทน แรงงาน Remuneration				
รวม	7,472	67,462	56,051	6,403,183.9	76,381,438.3	63,390,590.4	12,990,847.9	Total
1 - 15 คน	7,231	14,561	4,724	192,392.7	1,944,397.7	1,059,723.8	884,673.9	1-15 persons
16 - 25 คน	81	1,622	1,296	63,313.3	374,374.6	231,984.3	142,390.3	16-25 persons
26 - 30 คน	19	527	390	18,661.9	80,917.2	37,182.4	43,734.8	26-30 persons
31 - 50 คน	41	1,604	1,259	85,403.5	1,207,211.0	1,045,181.9	162,029.1	31-50 persons
51 - 200 คน	48	4,775	4,031	334,726.3	3,270,952.5	2,612,130.2	658,822.3	51-200 persons
มากกว่า 200 คน	52	44,373	44,351	5,708,686.2	69,503,585.3	58,404,387.8	11,099,197.5	More than 200 persons

ที่มา : สำมะโนอุตสาหกรรม พ.ศ.2550 จังหวัดลำพูน

สำนักงานสถิติแห่งชาติ กระทรวงเทคโนโลยีสารสนเทศและการสื่อสาร

Source : The 2007 Industrial Census, Lamphun Province, National Statistical Office, Ministry of Information and Communication Technology

ตาราง 2 มูลค่าผลผลิตของสถานประกอบการอุตสาหกรรมการผลิตในปี 2549 จำแนกตามขนาดของสถานประกอบการ

TABLE 2 VALUE OF GROSS OUTPUT OF MANUFACTURING ESTABLISHMENTS IN 2006 BY SIZE OF ESTABLISHMENT

(พันบาท In Thousand Baht)

ขนาดของสถานประกอบการ	จำนวน สถาน- ประกอบการ	รวม Total	มูลค่าขายผลผลิต Sales of goods produced	รายรับจาก การขายสินค้า ที่ซื้อมาจำหน่าย ในสภาพเดิม Sales of goods purchased for resale	รายรับจากการ รับจ้างเหมาทำการ ผลิตสินค้า Receipts for contract and commission work	รายรับจากการ ให้บริการบำรุงรักษา ซ่อมแซมและติดตั้ง ให้แก่สถาน ประกอบการอื่น Receipts for repair and installation work etc.	รายรับจากการ ให้เช่าอาคาร ฯลฯ และรายรับอื่น ๆ Receipts for rent on building etc. and other receipts	ส่วนเปลี่ยนแปลง มูลค่าสินค้าคงเหลือ Change in value of stocks of goods	Size of establishment
รวม									
1 - 15 คน	7,231	1,944,397.8	1,685,805.4	39,872.1	125,480.7	5,217.6	70,152.0	17,870.0	1 - 15 persons
16 - 25 คน	81	374,374.6	337,623.1	9,919.3	6,680.9	16,267.9	1,506.7	2,376.7	16 - 25 persons
26 - 30 คน	19	80,917.1	75,006.1	918.0	3,659.0	-	-	1,334.0	26 - 30 persons
31 - 50 คน	41	1,207,210.9	933,905.8	180,721.8	1,620.0	304.6	43,497.4	47,161.3	31 - 50 persons
51 - 200 คน	48	3,270,952.4	3,149,381.7	81,019.4	7,916.9	1,476.0	56,021.0	-24,862.6	51 - 200 persons
มากกว่า 200 คน	52	69,503,585.3	65,616,177.5	262,817.8	3,248,784.9	7,800.0	326,002.4	42,002.7	More than 200 persons

ที่มา : สำมะโนอุตสาหกรรม พ.ศ.2550 จังหวัดลำพูน

สำนักงานสถิติแห่งชาติ กระทรวงเทคโนโลยีสารสนเทศและการสื่อสาร

Source : The 2007 Industrial Census, Lamphun

Province, National Statistical Office, Ministry of Information and Communication Technology

ตาราง 3 ค่าใช้จ่ายขั้นกลางของสถานประกอบการอุตสาหกรรมผลิตในปี 2549 จำแนกตามขนาดของสถานประกอบการ

TABLE 3 INTERMEDIATE CONSUMPTION OF MANUFACTURING ESTABLISHMENTS IN 2006 BY SIZE OF ESTABLISHMENT

		(พันบาท ใน Thousand Baht)										
ขนาดของสถานประกอบการ	จำนวน สถาน- ประกอบการ	รวม Total	ค่าซื้อวัตถุดิบ และวัสดุประกอบ ที่ใช้ในการผลิต	ค่าซื้อเพลิง และค่าไฟฟ้า ที่ใช้ในการผลิต	ค่าคิดซ่อมแซมและ บำรุงรักษาสินค้า ที่จำหน่ายให้ลูกค้า	ค่าคิดซ่อมแซมและ บำรุงรักษาเครื่องจักร เครื่องมือ เครื่องมือ	ค่าซื้อสินค้า ที่ซื้อจากร้านค้า ในสภาพเดิม	ค่าจ้างเหมาจ่ายให้ สถานประกอบการ อื่นคิดสินค้าให้	ค่าใช้จ่ายอื่น ๆ Other expenses	ส่วนเปลี่ยนแปลง มูลค่าวัสดุต้นและ วัสดุประกอบฯ ลงเหลือ	Size of establishment	Total
รวม	7,472	64,439,480.3	45,045,545.5	4,184,722.6	543,607.8	1,527,983.2	510,283.3	420,294.7	11,682,598.2	524,445.0		
1 - 15 คน	7,231	1,053,069.0	738,995.5	74,805.9	937.1	16,863.0	37,290.3	76,793.6	110,711.0	-3,327.4	1 - 15 persons	
16 - 25 คน	81	233,745.6	130,761.9	22,581.3	4,146.1	7,895.2	9,643.0	5,091.6	52,745.8	880.7	16 - 25 persons	
26 - 30 คน	19	39,226.1	25,102.3	1,384.5	262.1	1,075.3	766.0	1,031.0	8,583.1	1,021.8	26 - 30 persons	
31 - 50 คน	41	1,068,551.4	704,363.8	38,916.6	638.8	16,751.6	168,737.4	763.8	126,694.6	11,684.8	31 - 50 persons	
51 - 200 คน	48	2,691,997.4	1,991,234.3	95,167.7	3,745.4	63,510.9	64,232.9	5,937.8	428,234.8	39,933.6	51 - 200 persons	
มากกว่า 200 คน	52	59,352,890.8	41,455,087.7	3,951,866.6	533,878.3	1,421,887.2	229,613.7	330,676.9	10,955,628.9	474,251.5	More than 200 persons	

ที่มา : สำมะโนอุตสาหกรรม พ.ศ.2550 จังหวัดลำพูน

Source : The 2007 Industrial Census, Lamphun Province, National Statistical Office, Ministry of Information and Communication Technology

ตาราง 4 คนทำงานในสถานประกอบการอุตสาหกรรมผลิตในปี 2549 จำแนกตามสถานภาพการทำงาน เพศ และขนาดของสถานประกอบการ

TABLE 4 PERSONS ENGAGED IN MANUFACTURING ESTABLISHMENTS IN 2006 BY WORK STATUS, SEX AND SIZE OF ESTABLISHMENT

ขนาดของสถานประกอบการ	จำนวน สถาน- ประกอบการ	รวม		คนทำงานโดยไม่ได้รับค่าจ้าง/				ลูกจ้างในกรรมวิธีการผลิต				ลูกจ้างอื่น ๆ				Size of establishment				
		Total		เงินเดือน		รวม		Skill labour		Operatives		Unpaid workers		Unskilled labour			Other employees			
		ชาย	หญิง	รวม	ชาย	หญิง	รวม	ชาย	หญิง	รวม	ชาย	หญิง	รวม	ชาย	หญิง		รวม	ชาย	หญิง	
รวม	7,472	67,462	24,219	43,243	11,411	4,255	7,156	51,533	17,674	33,859	39,324	13,253	26,071	12,209	4,421	7,788	4,518	2,290	2,228	Total
1 - 15 คน	7,231	14,561	6,380	8,181	9,837	3,740	6,097	4,574	2,553	2,021	4,034	2,224	1,810	540	329	211	150	87	63	1 - 15 persons
16 - 25 คน	81	1,622	743	879	326	80	246	1,193	597	596	951	518	433	242	79	163	103	66	37	16 - 25 persons
26 - 30 คน	19	527	227	300	137	33	104	362	187	175	202	102	100	160	85	75	28	7	21	26 - 30 persons
31 - 50 คน	41	1,604	823	781	345	85	260	1,099	674	425	727	482	245	372	192	180	160	64	96	31 - 50 persons
51 - 200 คน	48	4,775	2,146	2,629	744	296	448	3,550	1,682	1,868	2,557	1,313	1,244	993	369	624	481	168	313	51 - 200 persons
มากกว่า 200 คน	52	44,373	13,900	30,473	22	21	1	40,755	11,981	28,774	30,853	8,614	22,239	9,902	3,367	6,535	3,596	1,898	1,698	More than 200 persons

ที่มา : สำนักงานอุตสาหกรรม พ.ศ.2550 จังหวัดลำพูน สำนักงานสถิติแห่งชาติ กระทรวงเทคโนโลยีสารสนเทศและการสื่อสาร

Source : The 2007 Industrial Census, Lamphun Province, National Statistical Office, Ministry of Information and Communication Technology

ตาราง 5 จำนวนสถานประกอบการอุตสาหกรรมผลิต จำนวนคนทำงานต่อสัปดาห์ จำนวนชั่วโมงทำงานเฉลี่ยต่อวันของลูกจ้าง และขนาดของสถานประกอบการ

TABLE 5 NUMBER OF MANUFACTURING ESTABLISHMENTS BY WORKING DAYS PER WEEK, WORKING HOURS PER DAY OF EMPLOYEES AND SIZE OF ESTABLISHMENT

ขนาดของสถานประกอบการ	จำนวน สถาน ประกอบการ Number of establishments	ลูกจ้างในกรรมวิสาหกิจ Operatives				ลูกจ้างอื่น ๆ Other employees				Size of establishment				
		จำนวนวันทำงานต่อสัปดาห์ Number of working days per week		จำนวนชั่วโมงทำงานเฉลี่ยต่อวัน Number of working hours per day		จำนวนวันทำงานต่อสัปดาห์ Number of working days per week		จำนวนชั่วโมงทำงานเฉลี่ยต่อวัน Number of working hours per day						
		1 - 5	6	7	< 8	8 - 10	11 - 12	1 - 5	6		7	8 - 10	11 - 12	
รวม	7,472	411	604	339	189	1,090	75	27	130	12	18	149	1	Total
1 - 15 คน	7,231	395	447	299	174	915	52	16	34	8	13	44	-	1 - 15 persons
16 - 25 คน	81	8	44	18	3	61	6	-	14	-	-	14	-	16 - 25 persons
26 - 30 คน	19	3	8	5	1	12	3	2	3	-	-	5	-	26 - 30 persons
31 - 50 คน	41	1	23	9	5	24	4	-	15	2	1	16	-	31 - 50 persons
51 - 200 คน	48	1	36	5	2	36	4	5	23	2	1	29	-	51 - 200 persons
มากกว่า 200 คน	52	3	46	3	4	42	6	4	41	-	3	41	1	More than 200 persons

ที่มา : สำมะโนอุตสาหกรรม พ.ศ.2550 จังหวัดลำพูน

สำนักงานสถิติแห่งชาติ กระทรวงเทคโนโลยีสารสนเทศและการสื่อสาร

Source : The 2007 Industrial Census, Lamphun

Province, National Statistical Office, Ministry of Information and Communication Technology

ตาราง 7 มูลค่าวัตถุดิบและวัสดุประกอบฯ และสินค้าคงเหลือต้นปีและปลายปี 2549 จำแนกตามขนาดของสถานประกอบการ
TABLE 7 VALUE OF STOCKS AT THE BEGINNING AND THE END OF 2006 BY SIZE OF ESTABLISHMENT

ขนาดของสถานประกอบการ Number of establishments	จำนวนสถาน-ประกอบกร Number of establishments	มูลค่า ณ ต้นปี 2549 At the beginning of 2006				มูลค่า ณ ปลายปี 2549 At the end of 2006				Size of establishment		
		รวม Total	วัตถุดิบและวัสดุประกอบฯ Materials and components	สินค้าระหว่างผลิต Work in progress	สินค้าสำเร็จรูป Finished goods	รวม Total	วัตถุดิบและวัสดุประกอบฯ Materials and components	สินค้าระหว่างผลิต Work in progress	สินค้าสำเร็จรูป Finished goods		สินค้าที่ซื้อมาจำหน่ายในสภาพเดิม Goods purchased for resale	
												สินค้าที่ซื้อมา Goods purchased for resale
รวม	7,472	7,654,780.7	4,210,373.3	1,203,250.7	2,122,495.2	118,661.5	8,265,107.8	4,734,818.3	1,342,221.1	2,050,273.4	137,795.0	Total
1 - 15 คน	7,231	67,347.1	35,724.8	3,726.4	26,020.9	1,875.0	81,889.7	32,397.4	3,898.8	37,945.5	7,648.0	1 - 15 persons
16 - 25 คน	81	28,538.7	16,902.9	3,428.4	7,912.6	294.8	31,796.0	17,783.6	4,902.9	8,791.0	318.5	16 - 25 persons
26 - 30 คน	19	14,696.1	11,989.6	211.7	2,335.6	159.2	17,051.9	13,011.4	274.9	2,228.5	1,537.1	26 - 30 persons
31 - 50 คน	41	178,428.7	29,367.2	67,604.7	48,266.7	33,190.1	237,274.9	41,052.0	109,461.5	55,677.8	31,083.6	31 - 50 persons
51 - 200 คน	48	629,186.1	309,082.3	61,755.7	229,306.9	29,041.2	644,257.1	349,015.9	60,345.9	208,137.6	26,757.7	51 - 200 persons
มากกว่า 200 คน	52	6,736,584.0	3,807,306.5	1,066,523.8	1,808,652.5	54,101.2	7,252,838.2	4,281,558.0	1,163,337.1	1,737,493.0	70,450.1	More than 200 persons

ที่มา : สำนักงานอุตสาหกรรม พ.ศ.2550 จังหวัดลำพูน

สำนักงานสถิติแห่งชาติ กระทรวงเทคโนโลยีสารสนเทศและการสื่อสาร
Province, National Statistical Office, Ministry of Information and Communication Technology

ตาราง 8 ส่วนเปลี่ยนแปลงของมูลค่าวัตถุดิบและวัสดุประกอบฯ และสินค้าคงเหลือในปี 2549 จำแนกตามขนาดของสถานประกอบการ

TABLE 8 CHANGE IN VALUE OF STOCKS IN 2006 BY SIZE OF ESTABLISHMENT

		(พันบาท In Thousand Baht)							
		ส่วนเปลี่ยนแปลงของมูลค่าวัตถุดิบและวัสดุประกอบฯ และสินค้าคงเหลือ Change in value of stocks							
ขนาดของสถานประกอบการ	จำนวน สถาน- ประกอบการ Number of establishments	รวม Total		สินค้าระหว่าง ผลิต Work in progress		สินค้าที่ซื้อ จำหน่ายในสภาพเดิม Goods purchased for resale		Total	Size of establishment
		วัตถุดิบและ วัสดุประกอบฯ Materials and components	สินค้า สำเร็จรูป Finished goods	วัตถุดิบและ วัสดุประกอบฯ Materials and components	สินค้า สำเร็จรูป Finished goods	สินค้าที่ซื้อ จำหน่ายในสภาพเดิม Goods purchased for resale	สินค้าที่ซื้อ จำหน่ายในสภาพเดิม Goods purchased for resale		
รวม	7,472	610,327.4	524,445.0	138,970.6	-72,221.7	19,133.5			
1 - 15 คน	7,231	14,542.7	-3,327.4	172.5	11,924.6	5,773.0		1 - 15 persons	
16 - 25 คน	81	3,257.5	880.7	1,474.6	878.4	23.8		16 - 25 persons	
26 - 30 คน	19	2,355.8	1,021.8	63.2	-107.1	1,377.9		26 - 30 persons	
31 - 50 คน	41	58,846.2	11,684.8	41,856.8	7,411.2	-2,106.6		31 - 50 persons	
51 - 200 คน	48	15,071.0	39,933.6	-1,409.8	-21,169.3	-2,283.5		51 - 200 persons	
มากกว่า 200 คน	52	516,254.2	474,251.5	96,813.3	-71,159.5	16,348.9		More than 200 persons	

ที่มา : สำนักสถิติแห่งชาติ กระทรวงเทคโนโลยีสารสนเทศและการสื่อสาร
Province, National Statistical Office, Ministry of Information and Communication Technology

ตาราง 9 กำไรหักทั้งสิ้นและค่าภาษีมูลค่าเพิ่มสุทธิของสถานประกอบการอุตสาหกรรมผลิตในปี 2549 จำนวนตามขนาดของสถานประกอบการ

TABLE 9 TOTAL EXPENSES AND NET VALUE ADDED TAX OF MANUFACTURING ESTABLISHMENTS IN 2006 BY SIZE OF ESTABLISHMENT

ขนาดของสถานประกอบการ	จำนวน สถาน- ประกอบ Number of establishments	ค่าใช้จ่าย Expenses										ค่าภาษี		Size of establishment
		รวม Total	ค่าซื้อวัตถุดิบ และวัสดุประกอบ ที่ใช้ในการผลิต Purchase of materials and components	ค่าซื้อเพลิง และค่าไฟฟ้า ที่ใช้ในการผลิต Cost of fuels, cost of electricity used in production	ค่าติดตั้งซ่อมแซมและ บำรุงรักษาสินค้า ที่จำหน่ายให้ลูกค้า Cost of repair and maintenance sales of goods of purchase	ค่าติดตั้งซ่อมแซมและ บำรุงรักษาเครื่องจักร เครื่องมือ Cost of repair and maintenance of machinery and equipment	ค่าซื้อสินค้า ที่ซื้อจำหน่าย ในสภาพเดิม Purchase of goods for resale	ค่าจ้างมอบค่าให้ สถานประกอบการ อื่นคิดสินค้าให้ Cost of contract and commission work	ค่าใช้จ่าย ในการขาย Cost of sale	ค่าใช้จ่าย ในการบริหาร และดำเนินงาน Administrative expense	ค่าใช้จ่ายอื่น ๆ Other expenses	ค่าภาษีอื่น ๆ Other taxes	มูลค่าเพิ่ม สุทธิ Net value added	
รวม	7,472	65,042,782.7	45,045,545.5	4,184,722.6	543,607.8	1,527,983.2	510,283.3	420,294.7	1,463,992.6	2,972,204.2	8,190,739.5	183,409.3	856,792.3	Total
1 - 15 คน	7,231	1,090,566.2	738,995.5	74,805.9	937.1	16,863.0	37,290.3	76,793.6	29,596.6	103,427.4	7,233.2	4,623.6	2,053.6	1 - 15 persons
16 - 25 คน	81	241,221.1	130,761.9	22,581.3	4,146.1	7,895.2	9,643.0	5,091.6	5,896.1	43,498.4	10,828.4	879.1	2,251.3	16 - 25 persons
26 - 30 คน	19	40,978.4	25,102.3	1,384.5	262.1	1,075.3	766.0	1,031.0	1,329.0	6,849.5	3,017.7	161.0	1,455.7	26 - 30 persons
31 - 50 คน	41	1,079,361.9	704,363.8	38,916.6	638.8	16,751.6	168,737.4	763.8	33,529.9	63,971.2	50,874.6	814.2	15,496.4	31 - 50 persons
51 - 200 คน	48	2,830,148.2	1,991,234.3	95,167.7	3,745.4	63,510.9	64,232.9	5,937.8	62,996.6	201,035.7	194,529.6	147,757.3	64,117.9	51 - 200 persons
มากกว่า 200 คน	52	59,760,506.9	41,455,087.7	3,951,866.6	533,878.3	1,421,887.2	229,613.7	330,676.9	1,330,644.4	2,553,422.0	7,924,256.0	29,174.1	771,417.4	More than 200 persons

ที่มา : สำนักสถิติแห่งชาติ กระทรวงเทคโนโลยีสารสนเทศและการสื่อสาร

Source : The 2007 Industrial Census, Lamphun Province, National Statistical Office, Ministry of Information and Communication Technology

ตาราง 10 รายรับทั้งหมดของสถานอุตสาหกรรมผลิตในปี 2549 จำแนกตามขนาดของสถานประกอบการ

TABLE 10 TOTAL RECEIPTS OF MANUFACTURING ESTABLISHMENTS IN 2006 BY SIZE OF ESTABLISHMENT

ขนาดของสถานประกอบการ	จำนวน สถานประกอบการ	รวม Total	มูลค่าขายผลิต Sales of goods produced	รายรับจาก การขายสินค้า ที่ซื้อเข้ามาขาย ในสภาพเดิม Sales of goods purchased for resale	รายรับจากการ รับจ้างเหมาทำการ ผลิตสินค้า Receipts for contract and commission work	รายรับจากการให้ บริการ บำรุงรักษา ซ่อมแซม Receipts for repair and installation work done for others	รายรับจากการ ให้เช่าที่ดิน Receipts for rent on land	รายรับจากการ เช่าอาคาร อาคารพร้อมที่ดิน ฯลฯ Receipts for rent on building, vehicle, machinery and equipment	เงินปันผล Dividend	ดอกเบี้ย Interest	กำไรจากการ แลกเปลี่ยนเงิน อัตราแลกเปลี่ยน Gain from currency exchange	รายรับอื่น ๆ Other receipts	Size of establishment
รวม	7,472	77,265,780.1	71,797,899.6	575,268.4	3,394,142.4	31,066.1	3,715.0	25,863.1	75,873.3	211,716.3	678,919.4	471,316.5	Total
1 - 15 คน	7,231	1,927,343.8	1,685,805.4	39,872.1	125,480.7	5,217.6	-	302.4	648.0	168.0	-	69,849.6	1 - 15 persons
16 - 25 คน	81	375,002.0	337,623.1	9,919.3	6,680.9	16,267.9	-	600.0	2,971.6	32.5	-	906.7	16 - 25 persons
26 - 30 คน	19	79,617.1	75,006.1	918.0	3,659.0	-	-	-	34.0	-	-	-	26 - 30 persons
31 - 50 คน	41	1,172,196.1	933,905.8	180,721.8	1,620.0	304.6	-	15.0	-	1,134.3	11,012.2	43,482.4	31 - 50 persons
51 - 200 คน	48	3,323,945.8	3,149,381.7	81,019.4	7,916.9	1,476.0	-	1,964.4	19.5	1,515.8	26,595.5	54,056.6	51 - 200 persons
มากกว่า 200 คน	52	70,387,675.3	65,616,177.5	262,817.8	3,248,784.9	7,800.0	3,715.0	22,981.3	72,200.2	208,865.7	641,311.7	303,021.2	More than 200 persons

ที่มา : สำนักงานสถิติแห่งชาติ กระทรวงเทคโนโลยีสารสนเทศและการสื่อสาร

Source : The 2007 Industrial Census, Lamp Province, National Statistical Office, Ministry of Information and Communication Technology

ตาราง 11 มูลค่าตามบัญชีของสินทรัพย์ถาวรที่มี 2549 จำนวนตามขนาดของสถานประกอบการ

TABLE 11 BOOK VALUE OF FIXED ASSETS IN 2006 BY SIZE OF ESTABLISHMENT

ขนาดของสถานประกอบการ Number of establishments	จำนวน สถาน- ประกอบการ Number of establishments	มูลค่าสินทรัพย์ถาวรต้นงวด Book value of fixed assets 1 Jan. 2006					มูลค่าสินทรัพย์ถาวรปลายงวด Book value of fixed assets 31 Dec. 2006					Total	Size of establishment				
		รวม Total	ที่ดิน Land	อาคารและ สิ่งก่อสร้าง Building and construction	เครื่องจักร Machinery	ยานพาหนะ Vehicles	เครื่องใช้ สำนักงาน Office appliances	รวม Total	ที่ดิน Land	อาคารและ สิ่งก่อสร้าง Building and construction	เครื่องจักร Machinery			ยานพาหนะ Vehicles	เครื่องใช้ สำนักงาน Office appliances		
รวม	7,472	31,668,556.0	2,445,861.6	8,918,534.9	16,329,729.6	1,682,666.8	1,239,764.3	563,907.9	488,090.9	31,143,006.7	2,491,680.4	8,639,260.3	16,492,659.9	1,268,101.1	582,130.6	813,146.3	Total
1 - 15 คน	7,231	2,605,406.6	529,990.7	1,124,545.0	240,374.8	646,330.9	5,412.2	58,094.6	658.4	2,372,004.6	530,456.6	1,069,448.0	195,574.1	5,001.1	52,139.5	571.2	1 - 15 persons
16 - 25 คน	81	301,384.2	62,472.8	72,550.5	98,336.7	46,009.5	6,517.3	5,164.4	10,333.0	275,958.8	61,778.4	67,211.4	86,677.2	5,738.6	5,581.0	9,240.3	16 - 25 persons
26 - 30 คน	19	55,762.2	14,575.6	12,447.4	19,126.7	8,188.1	217.6	1,206.8	-	51,746.9	14,575.6	11,470.9	17,591.6	138.6	1,076.6	-	26 - 30 persons
31 - 50 คน	41	596,916.0	81,565.2	164,548.7	264,668.5	51,513.6	15,188.8	13,953.7	5,477.5	591,234.8	104,065.2	163,505.3	237,058.1	15,525.3	13,844.3	9,092.1	31 - 50 persons
51 - 200 คน	48	1,484,642.5	198,224.4	501,917.9	467,624.3	82,670.9	109,055.4	52,065.2	73,084.4	1,473,042.1	210,104.1	493,125.3	474,276.0	109,241.7	61,853.8	50,574.9	51 - 200 persons
มากกว่า 200 คน	52	26,624,444.5	1,559,032.9	7,042,525.4	15,239,598.6	847,953.8	1,103,373.0	433,423.2	398,537.6	26,379,019.5	1,570,700.5	6,834,499.4	15,481,482.9	1,132,415.8	447,635.4	743,667.8	More than 200 persons

ที่มา : สำนักงานสถิติแห่งชาติ กระทรวงเทคโนโลยีสารสนเทศและการสื่อสาร

Province, National Statistical Office, Ministry of Information and Communication Technology

ตาราง 12 มูลค่าสินทรัพย์ถาวรที่เปลี่ยนแปลงระหว่าง มกราคม - ธันวาคม 2549 จำแนกตามขนาดของสถานประกอบการ

TABLE 12 VALUE OF FIXED ASSETS CHANGE IN JANUARY - DECEMBER 2006 BY SIZE OF ESTABLISHMENT

(พันบาท In Thousand Baht)

ขนาดของสถานประกอบการ Number of establishments	จำนวนสถานประกอบการ Number of establishments	มูลค่าสินทรัพย์ถาวรที่เปลี่ยนแปลง		Change in value of fixed assets		Total	รวม	มูลค่าสินทรัพย์ถาวรที่ซื้อหรือผลิตขึ้นเอง Value of new or cost producing of fixed assets	มูลค่าสินทรัพย์ถาวรที่ขาย Value of disposal of fixed assets	ค่าโอนกรรมสิทธิ์ Ownership transfer fee	Size of establishment
		มูลค่าสินทรัพย์ถาวรที่ซื้อหรือผลิตขึ้นเอง Value of new or cost producing of fixed assets	มูลค่าสินทรัพย์ถาวรที่ขาย Value of disposal of fixed assets	มูลค่าสินทรัพย์ถาวรที่ซื้อหรือผลิตขึ้นเอง Value of new or cost producing of fixed assets	มูลค่าสินทรัพย์ถาวรที่ขาย Value of disposal of fixed assets						
รวม	7,472	5,277,166.9	4,051,556.4	1,224,715.0	895.5	895.5	Total	มูลค่าสินทรัพย์ถาวรที่ซื้อหรือผลิตขึ้นเอง Value of new or cost producing of fixed assets	มูลค่าสินทรัพย์ถาวรที่ขาย Value of disposal of fixed assets	ค่าโอนกรรมสิทธิ์ Ownership transfer fee	Size of establishment
1 - 15 คน	7,231	103,291.7	96,291.2	6,915.0	85.5	85.5	1 - 15 persons	มูลค่าสินทรัพย์ถาวรที่ซื้อหรือผลิตขึ้นเอง Value of new or cost producing of fixed assets	มูลค่าสินทรัพย์ถาวรที่ขาย Value of disposal of fixed assets	ค่าโอนกรรมสิทธิ์ Ownership transfer fee	Size of establishment
16 - 25 คน	81	19,211.4	18,321.4	880.0	10.0	10.0	16 - 25 persons	มูลค่าสินทรัพย์ถาวรที่ซื้อหรือผลิตขึ้นเอง Value of new or cost producing of fixed assets	มูลค่าสินทรัพย์ถาวรที่ขาย Value of disposal of fixed assets	ค่าโอนกรรมสิทธิ์ Ownership transfer fee	Size of establishment
26 - 30 คน	19	239.7	139.7	100.0	-	-	26 - 30 persons	มูลค่าสินทรัพย์ถาวรที่ซื้อหรือผลิตขึ้นเอง Value of new or cost producing of fixed assets	มูลค่าสินทรัพย์ถาวรที่ขาย Value of disposal of fixed assets	ค่าโอนกรรมสิทธิ์ Ownership transfer fee	Size of establishment
31 - 50 คน	41	32,048.5	27,185.3	4,863.2	-	-	31 - 50 persons	มูลค่าสินทรัพย์ถาวรที่ซื้อหรือผลิตขึ้นเอง Value of new or cost producing of fixed assets	มูลค่าสินทรัพย์ถาวรที่ขาย Value of disposal of fixed assets	ค่าโอนกรรมสิทธิ์ Ownership transfer fee	Size of establishment
51 - 200 คน	48	242,181.3	188,126.3	53,255.0	800.0	800.0	51 - 200 persons	มูลค่าสินทรัพย์ถาวรที่ซื้อหรือผลิตขึ้นเอง Value of new or cost producing of fixed assets	มูลค่าสินทรัพย์ถาวรที่ขาย Value of disposal of fixed assets	ค่าโอนกรรมสิทธิ์ Ownership transfer fee	Size of establishment
มากกว่า 200 คน	52	4,880,194.3	3,721,492.5	1,158,701.8	-	-	More than 200 persons	มูลค่าสินทรัพย์ถาวรที่ซื้อหรือผลิตขึ้นเอง Value of new or cost producing of fixed assets	มูลค่าสินทรัพย์ถาวรที่ขาย Value of disposal of fixed assets	ค่าโอนกรรมสิทธิ์ Ownership transfer fee	Size of establishment

ที่มา : สำมะโนอุตสาหกรรม พ.ศ.2550 จังหวัดลำพูน สำนักงานสถิติแห่งชาติ กระทรวงเทคโนโลยีสารสนเทศและการสื่อสาร

Source : The 2007 Industrial Census, Lamphun Province, National Statistical Office, Ministry of Information and Communication Technology

ตอนที่ 2 ข้อมูลทั่วไปของสถานประกอบการ
จำแนกตามหมวดอุตสาหกรรม

สารบัญตารางสถิติ

- ตอนที่ 2 ข้อมูลการดำเนินงานกิจการจำแนกตามหมวดอุตสาหกรรม**
- ตาราง 1 สถิติมูลฐานอุตสาหกรรมการผลิตในปี 2549 จำแนกตามหมวดอุตสาหกรรม
- ตาราง 2 มูลค่าผลผลิตของสถานประกอบการอุตสาหกรรมการผลิตในปี 2549 จำแนกตามหมวดอุตสาหกรรม
- ตาราง 3 ค่าใช้จ่ายขั้นกลางของสถานประกอบการอุตสาหกรรมการผลิตในปี 2549 จำแนกตามหมวดอุตสาหกรรม
- ตาราง 4 คนทำงานในสถานประกอบการอุตสาหกรรมการผลิตในปี 2549 จำแนกตามสถานภาพการทำงาน เพศ และหมวดอุตสาหกรรม
- ตาราง 5 จำนวนสถานประกอบการอุตสาหกรรมการผลิต จำแนกตามจำนวนวันทำงานต่อสัปดาห์ จำนวนชั่วโมงทำงานเฉลี่ยต่อวันของลูกจ้าง และหมวดอุตสาหกรรม
- ตาราง 6 ค่าตอบแทนแรงงานในปี 2549 จำแนกตามหมวดอุตสาหกรรม
- ตาราง 7 มูลค่าวัตถุดิบและวัสดุประกอบฯ และสินค้าคงเหลือต้นปีและปลายปี 2549 จำแนกตามหมวดอุตสาหกรรม
- ตาราง 8 ส่วนเปลี่ยนแปลงของมูลค่าวัตถุดิบและวัสดุประกอบฯ และสินค้าคงเหลือในปี 2549 จำแนกตามหมวดอุตสาหกรรม
- ตาราง 9 ค่าใช้จ่ายทั้งสิ้นและค่าภาษีมูลค่าเพิ่มสุทธิของสถานประกอบการอุตสาหกรรมการผลิตในปี 2549 จำแนกตามหมวดอุตสาหกรรม
- ตาราง 10 รายรับทั้งสิ้นของสถานประกอบการอุตสาหกรรมการผลิตในปี 2549 จำแนกตามหมวดอุตสาหกรรม
- ตาราง 11 มูลค่าตามบัญชีของสินทรัพย์ถาวรในปี 2549 จำแนกตามหมวดอุตสาหกรรม
- ตาราง 12 มูลค่าสินทรัพย์ถาวรที่เปลี่ยนแปลงระหว่าง มกราคม - ธันวาคม 2549 จำแนกตามหมวดอุตสาหกรรม

ตาราง 1 สถิติพื้นฐานอุตสาหกรรมการผลิตในปี 2549 จำนวนตามหมวดอุตสาหกรรม

TABLE 1 SUMMARY OF BASIC STATISTICS FOR MANUFACTURING ESTABLISHMENTS IN 2006 BY DIVISION OF INDUSTRY

รหัส Code	หมวดอุตสาหกรรม Division of Industry	จำนวน สถานประกอบการ Number of establishments	จำนวน คนทำงาน Number of persons engaged	ลูกจ้าง Employees		มูลค่าผลิต Value of gross output	ค่าใช้ซ้ำ ขั้นกลาง Intermediate consumption	มูลค่าเพิ่ม Value added
				จำนวน Number	ค่าตอบแทน Remuneration			
	รวม	7,472	67,462	56,051	6,403,183.9	76,381,438.3	63,390,590.4	12,990,847.9
15	การผลิตผลิตภัณฑ์อาหารและเครื่องดื่ม	1,074	7,904	5,274	279,804.1	4,086,560.0	3,294,708.4	791,851.6
16	การผลิตผลิตภัณฑ์เซรามิก	69	1,307	1,208	75,783.8	1,658,053.2	1,495,763.4	162,289.8
17	การผลิตสิ่งทอ	1,627	3,179	1,050	144,212.7	977,375.9	557,824.8	419,551.1
18	การผลิตเครื่องแต่งกาย รวมทั้งการตกแต่งและเย็บเสื้อผ้า	2,010	5,498	3,224	250,123.6	1,257,972.9	790,689.1	467,283.8
19	การฟอกและตกแต่งหนังฟอก รวมทั้งการผลิตกระเป๋าเดินทาง กระเป๋าถือ อานม้า เครื่องใช้ต่าง ๆ และรองเท้า	29	912	866	100,038.6	838,924.2	715,637.2	123,287.0
20	การผลิตไม้และผลิตภัณฑ์จากไม้และไม้ก๊อก ยกเว้น เฟอร์นิเจอร์ รวมทั้งการผลิตสิ่งของที่ทำจากฟางและวัสดุจากสานอื่นๆ	1,443	3,169	1,068	51,873.1	319,541.8	161,347.2	158,194.6
21	การผลิตกระดาษและผลิตภัณฑ์กระดาษ	18	419	401	37,031.0	361,297.3	343,889.3	17,408.0
22	การพิมพ์โฆษณา การพิมพ์ และการทำสำเนาสิ่งพิมพ์	15	54	31	2,353.7	10,823.9	6,809.0	4,014.9
23	การผลิตผลิตภัณฑ์จากหนัง ไม้ ผลิตภัณฑ์ที่ได้จากการกลั่น น้ำมันปิโตรเลียมและเชื้อเพลิงปรมาณู	4	8	2	43.2	937.2	482.6	454.6
24	การผลิตเคมีภัณฑ์และผลิตภัณฑ์เคมี	43	521	169	13,333.5	80,605.8	64,926.3	15,679.5
25	การผลิตผลิตภัณฑ์ยางและพลาสติก	11	422	407	25,234.8	663,959.3	576,839.9	87,119.4
26	การผลิตผลิตภัณฑ์จากแร่โลหะ	126	1,744	1,559	99,370.2	442,325.9	287,781.0	154,544.9
27	การผลิตโลหะขั้นมูลฐาน	8	65	51	2,696.9	34,808.9	33,600.9	1,208.0
28	การผลิตผลิตภัณฑ์ที่ทำจากโลหะประดิษฐ์ ยกเว้นเครื่องจักรและอุปกรณ์	367	2,026	1,615	130,275.7	883,251.5	595,343.8	287,907.7
29	การผลิตเครื่องจักรและอุปกรณ์ ซึ่งมีได้จัดประเภทไว้ในที่อื่น	22	1,626	1,604	164,014.6	1,860,240.9	1,396,893.6	463,347.3
31	การผลิตเครื่องจักรและเครื่องอุปกรณไฟฟ้า ซึ่งมีได้จัดประเภทไว้ในที่อื่น	8	2,007	2,000	146,554.3	1,882,072.9	1,727,826.2	154,246.7
32	การผลิตอุปกรณ์และเครื่องอุปกรณวิทยุ โทรทัศน์ และการสื่อสาร	19	20,408	20,366	2,945,168.6	44,189,824.8	40,909,542.6	3,280,282.2
33	การผลิตอุปกรณ์ที่ใช้ในการแพทย์ การวัดความถี่ และอุปกรณ์ที่ใช้ในทางทัศนศาสตร์ นาฬิกา	7	5,584	5,584	938,050.2	8,146,334.1	3,845,450.8	4,300,883.3
34	การผลิตยานยนต์ รถพ่วงและรถบรรทุก	2	458	458	D	D	D	D
35	การผลิตเครื่องอุปกรณการขนส่งอื่นๆ	1	1,704	1,704	D	D	D	D
36	การผลิตเฟอร์นิเจอร์ รวมทั้งการผลิตซึ่งมีได้จัดประเภทไว้ในที่อื่น	568	8,437	7,401	706,832.6	3,444,182.3	2,605,728.8	838,453.5
37	การนำผลิตภัณฑ์กลับมาผลิตเป็นวัตถุดิบใหม่	1	10	9	D	D	D	D

หมายเหตุ : D หมายถึง ข้อมูลที่ไม่เปิดเผย Note : D means disclosure prohibited.

ที่มา : สำนักข้อมูลทางกรรม พ.ศ.2550 จังหวัดลำพูน สำนักงานสถิติแห่งชาติ กระทรวงเทคโนโลยีสารสนเทศและการสื่อสาร

Source : The 2007 Industrial Census, Lamphun Province, National Statistical Office, Ministry of Information and Communication Technology

(พันบาท In Thousand Baht)

ตาราง 2 มูลค่าผลิตภัณฑ์ของสถานประกอบการอุตสาหกรรมผลิตในปี 2549 อี แคนตามหมวดอุตสาหกรรม

TABLE 2 VALUE OF GROSS OUTPUT OF MANUFACTURING ESTABLISHMENTS IN 2006 BY DIVISION OF INDUSTRY

รหัส Code	จำนวน สถาน- ประกอบ การ Number of establishments	รวม Total	มูลค่าขายผลิต Sales of goods produced	รับจาก การขายสินค้า ที่ซื้อจำหน่าย ในสภาพเดิม Sales of goods purchased for resale	รับจาก รับจ้างทำ ผลิตสินค้า Receipts for contract and commission work	รับจาก ให้บริการบำรุง ซ่อมแซมและ ติดตั้ง ให้สถานที่ ประกอบ การอื่น Receipts for repair and installation work etc.	รับจาก ให้ค่า การ และ รายอื่น Receipts for rent on building etc.	ส่วน เปลี่ยนแปลง มูลค่า สินค้า Change in value of stocks of goods	Division of Industry
15	7,472	76,381,438.1	71,797,899.6	575,268.4	3,394,142.4	31,066.1	497,179.5	85,882.1	Total
	1,074	4,086,560.0	3,931,095.6	49,434.6	14,206.7	907.2	94,189.7	-3,273.8	Manufacture of food products and beverages
16	69	1,658,053.3	1,539,153.5	-	20,401.7	-	11,672.4	86,825.7	Manufacture of tobacco products
17	1,627	977,376.0	955,356.1	688.8	18,040.9	-	4,695.2	-1,405.0	Manufacture of textiles
18	2,010	1,257,972.7	1,137,993.0	25,014.5	68,913.4	2,501.0	33,931.2	-10,380.4	Manufacture of wearing apparel; dressing and dyeing of fur
19	29	838,924.2	783,827.9	-	8,158.4	-	18,277.0	28,660.9	Tanning and dressing of leather; manufacture of luggage, handbags, saddlery, harness and footwear
20	1,443	319,541.7	281,608.8	19,928.1	10,241.8	-	6,014.6	1,748.4	Manufacture of wood and of products of wood and cork, except furniture; manufacture of articles of straw and plaiting materials
21	18	361,297.2	365,030.5	-	370.0	-	95.3	-4,198.6	Manufacture of paper and paper products
22	15	10,823.9	9,959.1	2.0	600.0	-	28.8	234.0	Publishing, printing and reproduction of recorded media
23	4	937.2	907.2	-	-	-	30.0	-	Manufacture of coke, refined petroleum products and nuclear fuel
24	43	80,605.7	71,448.8	534.7	108.0	-	5,285.5	3,228.7	Manufacture of chemicals and chemical products
25	11	663,959.4	480,076.5	163,110.4	349.6	-	21,843.6	-1,420.7	Manufacture of rubber and plastics products
26	126	442,326.0	441,329.7	21.6	360.0	-	227.1	387.6	Manufacture of other non-metallic mineral products
27	8	34,808.9	33,490.7	-	47.8	-	2.4	1,268.0	Manufacture of basic metals
28	367	883,251.4	855,396.5	1,047.4	8,776.3	254.6	13,516.4	4,260.2	Manufacture of fabricated metal products, except machinery and equipment
29	22	1,860,240.9	1,847,606.6	14,524.5	5,736.2	8,076.0	2,825.7	-18,528.1	Manufacture of machinery and equipment n.e.c.
31	8	1,882,072.8	1,878,740.8	-	-	10,051.3	27,753.0	-34,472.3	Manufacture of electrical machinery and apparatus n.e.c.
32	19	44,189,824.8	40,662,372.2	256,545.7	3,100,000.0	7,800.0	178,297.5	-15,190.6	Manufacture of radio, television and communication equipment and apparatus

ตาราง 2 มูลค่าผลิตภัณฑ์ของสถานประกอบการอุตสาหกรรมผลิตในปี 2549 อี แนนเทศนามหวมอุตสาหกรรม (ต่อ)

TABLE 2 VALUE OF GROSS OUTPUT OF MANUFACTURING ESTABLISHMENTS IN 2006 BY DIVISION OF INDUSTRY (Contd.)

รหัส Code	หมวดอุตสาหกรรม	จำนวน สถาน- ประกอบ การ Number of establishments	รวม Total	มูลค่าขายผลิต Sales of goods produced	รับจาก การขายสินค้า ที่ซื้อจ่านำมา ในสภาพเดิม Sales of goods purchased for resale	รับจาก รับจ้าง ผลิตสินค้า Receipts for contract and commission work	รับจาก ให้บริการบำรุงรักษา ซ่อมแซมและติดตั้ง ให้สถานที่ ประกอบ การ Receipts for repair and installation work etc.	รับจาก ให้ค่า การ และ รับ อื่น ๆ Receipts for rent on building etc. and other receipts	ส่วน เปลี่ยนแปลง มูลค่า สินค้า Change in value of stocks of goods	Division of Industry
33	การผลิตอุปกรณ์ที่ใช้ในทางการแพทย์ การวัดความถี่ และอุปกรณ์ที่ใช้ในทางทัศนศาสตร์ นาฬิกา	7	8,146,334.1	8,067,614.1	-	-	-	50,250.6	28,469.4	Manufacture of medical, precision and optical instruments, watches and clocks
34	การผลิตยานยนต์ รถพ่วงและรถจักรยานยนต์	2	D	D	D	-	-	D	D	Manufacture of motor vehicles, trailers and semi-trailers
35	การผลิตเครื่องอุปโภคบริโภคอื่น ๆ	1	D	D	D	D	-	D	D	Manufacture of other transport equipment
36	การผลิตเฟอร์นิเจอร์ รวมทั้งการผลิตซึ่งมีได้จัดประเภทไว้ในอื่น	568	3,444,182.3	3,304,963.2	40,271.8	75,398.4	1,476.0	10,792.4	11,280.5	Manufacture of furniture; manufacturing n.e.c.
37	การนำผลิตภัณฑ์กลับมาผลิตเป็นวัตถุดิบใหม่	1	D	D	D	-	-	-	D	Recycling

หมายเหตุ : D หมายถึง ตัวเลขที่ไม่เปิดเผย Note : D means disclosure prohibited.

ที่มา : สำนักงานอุตสาหกรรม พ.ศ.2550 จังหวัดลำพูน

Source : The 2007 Industrial Census, Lamphun Province, National Statistical Office, Ministry of Information and Communication Technology

ตาราง 3 ค่าใช้จ่ายขั้นกลางของสถานประกอบการอุตสาหกรรมขนาดใหญ่ 2549 อุตสาหกรรมอุตสาหกรรม

TABLE 3 INTERMEDIATE CONSUMPTION OF MANUFACTURING ESTABLISHMENTS IN 2006 BY DIVISION OF INDUSTRY

รหัส Code	ประเภทการ ประเภท Number of establishments	รวม Total	ค่าซื้อวัตถุดิบ และวัสดุประกอบ ที่ใช้ในการผลิต Purchase of materials and components	ค่าซื้อพลังงาน และค่าไฟฟ้า ที่ใช้ในการผลิต Cost of fuels, cost of electricity used in production	ค่าซื้อซ่อมแซมและ บำรุงรักษาสินค้า ที่จำหน่ายให้ลูกค้า Cost of repair and maintenance sales of goods of purchase	ค่าซื้อซ่อมแซมและ บำรุงรักษาเครื่องจักร เครื่องมือ Cost of repair and maintenance of machinery and equipment	ค่าซื้อสินค้า ที่ซื้อจากราย ในภาคอื่น Purchase of goods for resale	ค่าจ้างช่างช่าง ซ่อมแซม และ อื่น Cost of contract and commission work	ค่าใช้จ่ายอื่น ๆ Other expenses	ส่วนเกินมูลค่า สุทธิ Change in value of stocks of materials and components	Division of Industry	รวม Total
15	การผลิตสินค้าอาหารและเครื่องดื่ม	7,472	45,045,545.5	4,184,722.6	545,607.8	1,527,983.2	510,283.3	420,294.7	11,682,598.2	524,445.0	Manufacture of food products and beverages	524,445.0
16	การผลิตเครื่องดื่มแอลกอฮอล์	1,074	2,612,409.6	189,576.7	2,180.6	65,967.6	41,954.4	3,027.1	390,400.7	10,808.3	Manufacture of tobacco products	10,808.3
17	การผลิตสิ่งทอ	69	1,308,429.1	31,927.1	4,919.2	19,930.7	-	3,746.3	168,306.1	41,495.1	Manufacture of textiles	41,495.1
18	การผลิตเครื่องหนัง	1,627	551,342.2	29,586.5	21.6	4,686.1	568.5	49,035.1	272,786.1	-3,241.2	Manufacture of wearing apparel; dressing and dyeing of fur	-3,241.2
19	การผลิตเครื่องหนังและเครื่องหนัง	2,010	787,276.9	20,852.6	791.4	3,169.3	23,260.2	12,678.2	108,018.6	-1,706.1	Tanning and dressing of leather; manufacture of luggage, handbags, saddlery, harness and footwear	-1,706.1
20	การผลิตไม้และผลิตภัณฑ์ไม้และไม้ก๊อก ไม้กวาด ไม้กวาด และวัสดุอื่น ๆ	29	761,277.9	12,949.9	2.5	6,472.3	1,581.0	387.0	122,096.5	22,820.3	Manufacture of wood and of products of wood and cork, except furniture; manufacture of articles of straw	22,820.3
21	การผลิตกระดาษและผลิตภัณฑ์กระดาษ	1,443	102,762.4	8,636.7	10.1	3,271.2	14,859.8	12,014.4	19,466.6	-326.0	Manufacture of paper and paper products	-326.0
22	การผลิตสิ่งพิมพ์และการทำสำเนาสิ่งพิมพ์	18	229,440.3	6,288.1	588.8	5,428.9	-	138.0	82,420.5	-19,584.7	Publishing, printing and reproduction of recorded media	-19,584.7
23	การผลิตเหล็กกล้าและผลิตภัณฑ์เหล็กกล้า	15	4,806.0	326.0	50.0	77.9	10.0	-	1,520.3	-18.8	Manufacture of coke, refined petroleum products and nuclear fuel	-18.8
24	การผลิตเหล็กกล้าและผลิตภัณฑ์เหล็กกล้า	4	470.6	15.2	-	-	-	-	10.4	-6.0	Manufacture of chemicals and chemical products	-6.0
25	การผลิตพลาสติกและผลิตภัณฑ์พลาสติก	43	21,818.2	1,616.0	103.3	608.0	429.3	255.0	41,697.7	1,601.2	Manufacture of rubber and plastics products	1,601.2
26	การผลิตเครื่องจักรกลและเครื่องมือกล	11	348,338.0	27,879.6	-	3,804.8	154,886.2	-	46,866.6	4,955.3	Manufacture of other non-metallic mineral products	4,955.3
27	การผลิตโลหะขั้นพื้นฐาน	126	139,562.0	25,942.2	222.7	32,238.9	10.8	1,432.3	94,302.4	5,982.3	Manufacture of basic metals	5,982.3
28	การผลิตเครื่องจักรกลและเครื่องมือกล	8	28,176.0	928.4	38.4	-	-	-	3,290.1	-1,168.0	Manufacture of fabricated metal products, except machinery and equipment	-1,168.0
29	การผลิตเครื่องจักรกลและเครื่องมือกล	367	365,172.0	81,810.6	3,913.1	88,330.2	814.9	3,418.6	77,024.1	25,139.8	Manufacture of machinery and equipment n.e.c.	25,139.8
30	การผลิตเครื่องจักรกลและเครื่องมือกล	22	1,198,482.9	30,406.8	60.4	36,440.4	11,584.8	2,876.3	175,374.4	58,332.4	Manufacture of electrical machinery and apparatus n.e.c.	58,332.4
31	การผลิตเครื่องจักรกลและเครื่องมือกล	8	1,248,984.6	16,030.6	-	9,049.8	20.0	1,270.0	413,754.4	-38,716.8	Manufacture of radio, television and communication equipment and apparatus	-38,716.8
32	การผลิตเครื่องจักรกลและเครื่องมือกล	19	28,586,094.3	3,118,772.9	526,899.5	1,067,977.7	213,577.7	296,385.1	7,433,459.5	322,624.3	Manufacture of medical, precision and optical instruments, watches and clocks	322,624.3
33	การผลิตเครื่องจักรกลและเครื่องมือกล	7	4,077,093.0	225,264.2	-	130,521.9	-	-	1,231,332.2	115,821.1	Manufacture of motor vehicles, trailers and semi-trailers	115,821.1
34	การผลิตเครื่องจักรกลและเครื่องมือกล	2	2,374,153.6	D	-	D	D	-	D	D	Manufacture of other transport equipment	D
35	การผลิตเครื่องจักรกลและเครื่องมือกล	1	D	D	-	D	D	-	D	D	Manufacture of furniture; manufacturing n.e.c.	D
36	การผลิตเครื่องจักรกลและเครื่องมือกล	568	1,826,777.9	55,394.8	3,806.2	21,203.4	35,804.8	34,631.3	597,857.3	-30,253.0	Recycling	-30,253.0
37	การผลิตเครื่องจักรกลและเครื่องมือกล	1	D	D	-	D	D	-	D	D		D

หมายเหตุ: D หมายถึง ข้อมูลที่ไม่เปิดเผย Note : D means disclosure prohibited.

ที่มา : สำนักงานสถิติแห่งชาติ กระทรวงเทคโนโลยีสารสนเทศและการสื่อสาร

Source : The 2007 Industrial Census, Lamphun Province, National Statistical Office, Ministry of Information and Communication Technology

ตาราง 4 คนทำงานในสถานประกอบการอุตสาหกรรมที่มี 25-49 จำนวนตามสถานภาพการทำงาน เพศ และหมวดอุตสาหกรรม
TABLE 4 PERSONS ENGAGED IN MANUFACTURING ESTABLISHMENTS IN 2006 BY WORK STATUS, SEX AND DIVISION OF INDUSTRY

รหัส Code	จำนวน สถาน- ประกอบ การ Number of establishments	คนทำงานโดยไม่ได้รับค่าจ้าง/ เงินเดือน Unpaid workers						ผู้ปฏิบัติงานที่มีฝีมือ Skill labour						ผู้ปฏิบัติงานไม่มีฝีมือ Unskill labour						ผู้จ้างอื่น ๆ Other employees						Division of Industry
		รวม Total		ชาย Male		หญิง Female		รวม Total		ชาย Male		หญิง Female		รวม Total		ชาย Male		หญิง Female		รวม Total		ชาย Male		หญิง Female		
		รวม Total	ชาย Male	หญิง Female	รวม Total	ชาย Male	หญิง Female	รวม Total	ชาย Male	หญิง Female	รวม Total	ชาย Male	หญิง Female	รวม Total	ชาย Male	หญิง Female	รวม Total	ชาย Male	หญิง Female	รวม Total	ชาย Male	หญิง Female				
	รวม	7,472	67,462	24,219	43,243	11,411	4,255	7,156	51,533	17,674	33,859	39,324	13,253	26,071	12,209	4,421	7,788	4,518	2,290	2,228	Total					
15	การผลิตผลิตภัณฑ์อาหารและเครื่องดื่ม	1,074	7,905	3,308	4,597	2,630	1,164	1,467	4,921	1,983	2,938	2,655	1,113	1,542	2,266	870	1,396	353	161	192	Manufacture of food products and beverages					
16	การผลิตผลิตภัณฑ์ยาสูบ	69	1,308	526	782	99	51	48	1,155	438	717	173	99	74	982	339	643	54	37	17	Manufacture of tobacco products					
17	การผลิตสิ่งทอ	1,627	3,179	293	2,886	2,130	65	2,064	910	184	726	874	168	706	36	16	20	140	44	96	Manufacture of textiles					
18	การผลิตเครื่องแต่งกาย รวมทั้งการตกแต่งและย้อมสีขนสัตว์	2,010	5,497	702	4,795	2,275	177	2,097	3,069	470	2,599	2,778	398	2,380	291	72	219	154	55	99	Manufacture of wearing apparel; dressing and dyeing of fur					
19	การฟอกและตกแต่งหนังฟอก รวมทั้งการผลิตกระเป๋าเดินทาง กระเป๋าถือ อานม้า เครื่องเขียน และรองเท้า	29	912	435	477	46	17	29	640	310	330	350	172	178	290	138	152	226	108	118	Tanning and dressing of leather; manufacture of luggage, handbags, saddlery, harness and footwear					
20	การผลิตไม้และผลิตภัณฑ์จากไม้และไม้กลัด ยกเว้น ฟอร์นิเจอร์ รวมทั้งการผลิตของที่ทำจากฟางและวัสดุจากธรรมชาติอื่น ๆ	1,443	3,169	2,137	1,032	2,101	1,411	690	1,057	721	336	1,005	693	312	52	28	24	11	5	6	Manufacture of wood and of products of wood and cork, except furniture; manufacture of articles of straw and plaiting materials					
21	การผลิตกระดาษและผลิตภัณฑ์กระดาษ	18	419	265	154	18	3	15	319	205	114	84	30	54	235	175	60	82	57	25	Manufacture of paper and paper products					
22	การพิมพ์โฆษณา การพิมพ์ และการทำสำเนาสิ่งพิมพ์	15	55	31	24	23	15	9	25	16	9	25	16	9	-	-	-	6	-	6	Publishing, printing and reproduction of recorded media					
23	การผลิตผลิตภัณฑ์จากโพลีเอทิลีนรวมทั้งพลาสติกได้จากการถักถัก	4	8	6	2	6	4	2	2	2	2	2	2	2	-	-	-	-	-	-	Manufacture of coke, refined petroleum products and nuclear fuel					
24	น้ำมันปิโตรเลียมและเชื้อเพลิงปรมาณู	43	521	252	269	352	166	186	117	69	48	55	33	22	62	36	26	52	17	35	Manufacture of chemicals and chemical products					
25	การผลิตผลิตภัณฑ์ยางและพลาสติก	11	422	241	181	15	9	6	394	232	162	178	142	36	216	90	126	13	-	13	Manufacture of rubber and plastics products					
26	การผลิตผลิตภัณฑ์จากแร่โลหะ	126	1,744	866	878	184	113	71	1,374	669	705	710	398	312	664	271	393	186	84	102	Manufacture of other non-metallic mineral products					
27	การผลิตโลหะขั้นมูลฐาน	8	65	45	20	14	8	6	41	37	4	41	37	4	-	-	-	10	-	10	Manufacture of basic metals					
28	การผลิตผลิตภัณฑ์ที่ทำจากโลหะประดิษฐ์ ยกเว้นเครื่องจักรและอุปกรณ์	367	2,025	1,579	446	411	366	45	1,495	1,165	330	1,121	971	150	374	194	180	119	48	71	Manufacture of fabricated metal products, except machinery and equipment					
29	การผลิตเครื่องจักรและอุปกรณ์ ซึ่งมีได้ตั้งประเภทไว้ในที่อื่น	22	1,626	869	757	22	17	5	1,531	829	702	1,107	698	409	424	131	293	73	23	50	Manufacture of machinery and equipment n.e.c.					
31	การผลิตเครื่องจักรและเครื่องอุปกรณ์ไฟฟ้า ซึ่งมีได้ตั้งประเภทไว้ในที่อื่น	8	2,007	276	1,731	7	6	1	1,832	172	1,660	1,830	170	1,660	2	2	-	168	98	70	Manufacture of electrical machinery and apparatus n.e.c.					
32	การผลิตอุปกรณ์และเครื่องอุปกรณ์วิทยุ โทรทัศน์ และการสื่อสาร	19	20,408	4,512	15,896	41	27	14	18,580	3,498	15,082	16,694	3,146	13,548	1,886	352	1,534	1,787	987	800	Manufacture of radio, television and communication equipment and apparatus					
33	การผลิตอุปกรณ์ที่ใช้ในทางการแพทย์ การวัดความถี่ และอุปกรณ์ที่ใช้ในทางวิทยาศาสตร์ นาฬิกา	7	5,584	1,872	3,712	-	-	-	5,502	1,849	3,653	1,708	391	1,317	3,794	1,458	2,336	82	23	59	Manufacture of medical, precision and optical instruments, watches and clocks					
34	การผลิตยานยนต์ รถพ่วงและรถบรรทุก	2	458	337	121	-	-	-	337	271	66	337	271	66	-	-	-	121	66	55	Manufacture of motor vehicles, trailers and semi-trailers					
35	การผลิตเครื่องอุปกรณ์การขนส่งอื่นๆ	1	1,704	1,172	532	-	-	-	1,316	873	443	1,316	873	443	-	-	-	388	299	89	Manufacture of other transport equipment					
36	การผลิตเฟอร์นิเจอร์ รวมทั้งการผลิตซึ่งมิได้ตั้งประเภทไว้ในที่อื่น	568	8,436	4,489	3,947	1,036	635	401	6,908	3,676	3,232	6,273	3,427	2,846	635	249	386	492	178	314	Manufacture of furniture; manufacturing n.e.c.					
37	การนำวัตถุดิบที่กลับมาผลิตเป็นวัตถุดิบใหม่	1	10	6	4	1	1	-	8	5	3	8	5	3	-	-	-	1	-	1	Recycling					

ที่มา : สำนักงานสถิติแห่งชาติ กระทรวงเทคโนโลยีสารสนเทศและการสื่อสาร
Source : The 2007 Industrial Census, Lamphun Province, National Statistical Office, Ministry of Information and Communication Technology

ตาราง 5 จำนวนสถานประกอบการอุตสาหกรรมผลิต จำนวนคนงานทำงานต่อสัปดาห์ จำนวนชั่วโมงทำงานเฉลี่ยต่อวันของลูกจ้าง และหมวดอุตสาหกรรม
 TABLE 5 NUMBER OF MANUFACTURING ESTABLISHMENTS BY WORKING DAYS PER WEEK, WORKING HOURS PER DAY OF EMPLOYEES AND DIVISION OF INDUSTRY

รหัส Code	หมวดอุตสาหกรรม	จำนวน สถาน ประกอบการ Number of establishments	ลูกจ้างในกรรมวิธีการผลิต Operatives					ลูกจ้างอื่น ๆ Other employees					Division of Industry	
			จำนวนวันทำงานต่อสัปดาห์		จำนวนชั่วโมงทำงานเฉลี่ยต่อวัน		จำนวนวันทำงานต่อสัปดาห์		จำนวนชั่วโมงทำงานเฉลี่ยต่อวัน		Total			
			1-5	6	7	<8	8-10	11-12	1-5	6		7		<8
	รวม	7,472	411	604	339	1,090	75	27	130	12	18	149	1	
15	การผลิตภัตตาคารอาหารและเครื่องดื่ม	1,074	116	111	148	87	60	2	35	7	3	40	-	Manufacture of food products and beverages
16	การผลิตผลิตภัณฑ์ยาสูบ	69	1	2	7	-	-	7	1	-	3	4	-	Manufacture of tobacco products
17	การผลิตสิ่งทอ	1,627	9	20	23	4	48	3	4	1	-	8	-	Manufacture of textiles
18	การผลิตเครื่องแต่งกาย รวมทั้งการตกแต่งและ ซ่อมเสื้อผ้า	2,010	41	56	33	9	121	-	7	4	-	11	-	Manufacture of wearing apparel; dressing and dyeing of fur
19	การฟอกและตกแต่งหนังฟอก รวมทั้งการผลิต กระเป๋าเดินทาง กระเป๋าถือ อานม้า เครื่องเข็มกลัด และรองเท้า	29	2	5	2	-	9	1	2	-	1	2	-	Tanning and dressing of leather; manufacture of luggage, handbags, saddlery, harness and footwear
20	การผลิตไม้และผลิตภัณฑ์จากไม้และไม้กึ่ง อกวีน เฟอร์นิเจอร์ รวมทั้งการผลิตสิ่งของ ที่ทำจากพลาสติกและวัสดุพลาสติกอื่น ๆ	1,443	83	92	45	40	180	-	2	-	-	2	-	Manufacture of wood and of products of wood and cork, except furniture; manufacture of articles of straw and plaiting materials
21	การผลิตกระดาษและผลิตภัณฑ์กระดาษ	18	-	4	-	4	-	-	2	-	-	2	-	Manufacture of paper and paper products
22	การพิมพ์โฆษณา การพิมพ์ และการทำสำเนา สื่อบันทึก	15	-	5	-	5	-	-	-	-	-	-	-	Publishing, printing and reproduction of recorded media
23	การผลิตผลิตภัณฑ์ถ่านโค้ก ผลิตภัณฑ์ที่ได้จากการ ถ่านน้ำมันปิโตรเลียมและเชื้อเพลิงปรมาณู	4	2	-	-	2	-	-	-	-	-	-	-	Manufacture of coke, refined petroleum products and nuclear fuel
24	การผลิตเคมีภัณฑ์และผลิตภัณฑ์เคมี	43	2	5	2	9	-	1	3	-	-	4	-	Manufacture of chemicals and chemical products
25	การผลิตผลิตภัณฑ์ยางและพลาสติก	11	-	6	1	6	-	-	5	-	-	5	-	Manufacture of rubber and plastics products
26	การผลิตผลิตภัณฑ์จากแร่โลหะ	126	34	50	20	27	78	6	7	-	7	7	-	Manufacture of other non-metallic mineral products
27	การผลิตโลหะขั้นมูลฐาน	8	2	1	4	-	7	-	1	-	-	1	-	Manufacture of basic metals
28	การผลิตผลิตภัณฑ์ที่ทำจากโลหะประติมันต์	367	37	83	16	2	130	5	12	-	1	12	-	Manufacture of fabricated metal products, except machinery and equipment
29	การผลิตเครื่องจักรและอุปกรณ์ ซึ่งมิได้จัดประเภทไว้ในที่อื่น	22	-	18	-	1	17	-	8	-	1	7	-	Manufacture of machinery and equipment n.e.c.
31	การผลิตเครื่องจักรและอุปกรณ์ไฟฟ้า ซึ่งมิได้จัดประเภทไว้ในที่อื่น	8	-	5	-	5	-	-	2	-	-	2	-	Manufacture of electrical machinery and apparatus n.e.c.

ตาราง 5 จำนวนสถานประกอบการอุตสาหกรรมผลิต จำนวนตามจำนวนวันทำงานต่อสัปดาห์ จำนวนชั่วโมงทำงานเฉลี่ยต่อวันของลูกจ้าง และหมวดอุตสาหกรรม (ต่อ)

TABLE 5 NUMBER OF MANUFACTURING ESTABLISHMENTS BY WORKING DAYS PER WEEK, WORKING HOURS PER DAY OF EMPLOYEES AND DIVISION OF INDUSTRY (Contd.)

รหัส Code	หมวดอุตสาหกรรม	จำนวน สถาน ประกอบการ Number of establishments	ลูกจ้างในกรรมวิธีการผลิต Operatives							Division of Industry					
			ลูกจ้างอื่น ๆ Other employees		ลูกจ้างในกรรมวิธีการผลิต Operatives		ลูกจ้างอื่น ๆ Other employees								
			จำนวนวันทำงานต่อสัปดาห์ Number of working days per week	จำนวนชั่วโมงทำงานเฉลี่ยต่อวัน Number of working hours per day	จำนวนวันทำงานต่อสัปดาห์ Number of working days per week	จำนวนชั่วโมงทำงานเฉลี่ยต่อวัน Number of working hours per day	จำนวนวันทำงานต่อสัปดาห์ Number of working days per week	จำนวนชั่วโมงทำงานเฉลี่ยต่อวัน Number of working hours per day							
			1 - 5	6	7	< 8	8 - 10	11 - 12	1 - 5	6	7	< 8	8 - 10	11 - 12	
32	การผลิตอุปกรณ์และเครื่องอุปกรณวิทย์ โภภะภัณฑ์ และการสื่อสาร	19	-	17	2	5	12	2	1	13	-	2	11	1	Manufacture of radio, television and communication equipment and apparatus
33	การผลิตอุปกรณ์ที่ใช้ในทางการแพทย์ การวัดความถี่ และอุปกรณ์ที่ใช้ในทางทัศนศาสตร์ นาฬิกา	7	-	7	-	1	6	6	-	7	-	-	7	-	Manufacture of medical, precision and optical instruments, watches and clocks
34	การผลิตยานยนต์ รถพ่วงและรถกึ่งรถพ่วง	2	-	2	-	-	2	-	-	1	-	-	1	-	Manufacture of motor vehicles, trailers and semi-trailers
35	การผลิตเครื่องอุปกรณการขนส่งอื่นๆ	1	-	1	-	-	1	-	-	1	-	-	1	-	Manufacture of other transport equipment
36	การผลิตเฟอร์นิเจอร์ รวมทั้งการผลิตซึ่งมีได้ครบประเภทไว้ในที่อื่น	568	81	113	36	13	215	2	5	16	-	-	21	-	Manufacture of furniture; manufacturing n.e.c.
37	การนำผลิตภัณฑ์เก่ามาผลิตเป็นวัตถุดิบใหม่	1	-	1	-	-	1	-	-	1	-	-	1	-	Recycling

ที่มา : สำนักอุตสาหกรรม พ.ศ.2550 จังหวัดลำพูน สำนักงานสถิติแห่งชาติ กระทรวงเทคโนโลยีสารสนเทศและการสื่อสาร

Source : The 2007 Industrial Census, Lamphun Province, National Statistical Office, Ministry of Information and Communication Technology

ตาราง 6 ค่าตอบแทนแรงงานในปี 2549 จำนวนตามหมวดอุตสาหกรรม

TABLE 6 REMUNERATION IN 2006 BY DIVISION OF INDUSTRY

รหัส Code	จำนวน สถาน- ประกอบ การ Number of establishments	จำนวน ผู้ จ้าง Number of employees	รวม Total		อุตสาหกรรม Manufacturing					บริการ Services					อื่น ๆ Others					รวม Total	Division of Industry	
			จำนวน ผู้ จ้าง Number of employees	รวม Total	ค่าจ้าง เงินเดือน Wages, salaries	ค่าล่วงเวลา โบนัส ฯลฯ Overtime bonus etc.	ผู้จ้างในกรรมสิทธิ์การผลิต Operatives			ผู้จ้างอื่น ๆ Other employees		ค่าจ้าง เงินเดือน Wages, salaries	ค่าล่วงเวลา โบนัส ฯลฯ Overtime bonus etc.	ผู้จ้างอื่น ๆ Other employees			ค่าจ้าง เงินเดือน Wages, salaries	ค่าล่วงเวลา โบนัส ฯลฯ Overtime bonus etc.	ผู้จ้างในกรรมสิทธิ์การผลิต Operatives			ผู้จ้างอื่น ๆ Other employees
							จำนวน ผู้ จ้าง Number of employees	รวม Total	ค่าจ้าง เงินเดือน Wages, salaries	ค่าล่วงเวลา โบนัส ฯลฯ Overtime bonus etc.	ค่าจ้าง เงินเดือน Wages, salaries			ค่าล่วงเวลา โบนัส ฯลฯ Overtime bonus etc.	ค่าจ้าง เงินเดือน Wages, salaries	ค่าล่วงเวลา โบนัส ฯลฯ Overtime bonus etc.						
	7,472	56,051	6,403,183.9	5,076,571.3	3,549,860.8	1,059,029.4	15,618.1	234,990.8	217,072.2	1,326,612.6	858,903.0	319,383.9	6,989.5	87,731.1	53,605.1							
15	1,074	5,274	279,804.0	212,678.4	178,022.9	26,275.4	507.6	1,498.0	6,374.5	67,125.6	57,423.5	6,471.6	257.1	490.1	2,483.3	Manufacture of food products and beverages						
16	69	1,208	75,783.7	68,333.1	52,872.9	13,293.0	-	-	2,167.2	7,450.6	4,078.9	3,219.3	-	-	152.4	Manufacture of tobacco products						
17	1,627	1,050	144,212.6	96,150.5	80,562.4	11,024.2	162.4	2,115.6	2,285.9	48,062.1	32,290.3	6,408.8	39.7	8,444.0	879.3	Manufacture of textiles						
18	2,010	3,224	250,123.7	208,197.5	149,589.1	49,143.5	211.2	1,320.0	7,933.7	41,926.2	28,564.9	10,802.4	389.2	991.8	1,177.9	Manufacture of wearing apparel; dressing and dyeing of fur						
19	29	866	100,038.5	67,667.7	62,332.7	1,065.6	450.4	853.6	2,965.4	32,370.8	27,996.4	480.0	559.0	2,137.0	1,198.4	Tanning and dressing of leather; manufacture of luggage, handbags, saddlery,harness and footwear						
20	1,443	1,068	51,873.1	50,960.1	49,704.1	492.1	-	307.4	456.5	913.0	890.0	-	-	-	23.0	Manufacture of wood and of products of woods and cork, except furniture; manufacture of articles of straw and plaiting materials						
21	18	401	37,031.1	31,097.5	23,656.7	5,827.1	-	100.0	1,533.7	5,933.6	5,594.5	50.0	-	200.0	89.1	Manufacture of paper and paper products						
22	15	31	2,353.8	1,957.8	1,817.3	-	-	-	140.5	396.0	396.0	-	-	-	0.0	Publishing, printing and reproduction of recorded media						
23	4	2	43.2	43.2	43.2	-	-	-	0.0	-	-	-	-	-	-	Manufacture of coke, refined petroleum products and nuclear fuel						
24	43	169	13,333.5	7,452.2	7,007.1	-	18.0	35.0	392.1	5,881.3	5,203.4	4.0	30.0	643.9	23.0	Manufacture of chemicals and chemical products						
25	11	407	25,234.7	24,407.1	20,995.7	1,906.1	-	-	1,505.3	827.6	788.4	-	-	-	39.2	Manufacture of rubber and plastics products						
26	126	1,559	99,370.0	75,417.9	65,945.8	7,669.8	7.7	1,794.6	1,794.6	23,952.1	16,889.3	5,569.3	-	83.6	1,609.9	Manufacture of other non-metallic mineral products						
27	8	51	2,696.9	2,041.7	1,951.3	-	-	-	90.4	655.2	624.0	-	-	-	31.2	Manufacture of basic metals						
28	367	1,615	130,275.7	109,573.3	79,716.6	19,132.2	33.3	6,532.7	4,158.5	20,702.4	18,648.8	1,347.3	-	400.8	3,055	Manufacture of fabricated metal products, except machinery and equipment						
29	22	1,604	164,014.7	128,449.7	94,418.3	23,078.2	665.3	5,081.7	5,206.2	35,565.0	29,000.2	4,038.9	-	2,176.9	349.0	Manufacture of machinery and equipment n.e.c.						
31	8	2,000	146,554.3	133,012.0	114,238.0	6,025.5	-	7,955.4	4,793.1	13,542.3	10,139.1	1,480.0	-	900.0	1,023.2	Manufacture of electrical machinery and apparatus n.e.c.						

(พันบาท ใน Thousand Baht)

ตาราง 6 ค่าตอบแทนแรงงานในปี 2549 จำแนกตามหมวดอุตสาหกรรม (ต่อ)

TABLE 6 REMUNERATION IN 2006 BY DIVISION OF INDUSTRY (Contd.)

รหัส Code	หมวดอุตสาหกรรม Division of Industry	จำนวน สถาน- ประกอบการ Number of establishments	จำนวนผู้จ้าง Number of employees	รวม Total	ผู้จ้างในกรรมวิธีการผลิต Operatives				ผู้จ้างอื่น ๆ Other employees				รวม Total	เงินเดือน Wages, salaries	ค่าจ้าง เงินเดือน Wages, salaries	ค่าล่วงเวลา โบนัส ฯลฯ Overtime bonus etc.	สวัสดิการและผลประโยชน์ การพยาบาล Medical care	สวัสดิการและผลประโยชน์ การพยาบาล Medical care	เงินที่สถานประกอบการ จ่ายตอบแทน Employer's contribution to social security	เงินที่สถานประกอบการ จ่ายตอบแทน Employer's contribution to social security	Division of Industry		
					ค่าจ้าง เงินเดือน Wages, salaries	ค่าล่วงเวลา โบนัส ฯลฯ Overtime bonus etc.	สวัสดิการและผลประโยชน์ การพยาบาล Medical care	สวัสดิการและผลประโยชน์ การพยาบาล Medical care	ค่าจ้าง เงินเดือน Wages, salaries	ค่าล่วงเวลา โบนัส ฯลฯ Overtime bonus etc.	สวัสดิการและผลประโยชน์ การพยาบาล Medical care	สวัสดิการและผลประโยชน์ การพยาบาล Medical care										เงินที่สถานประกอบการ จ่ายตอบแทน Employer's contribution to social security	เงินที่สถานประกอบการ จ่ายตอบแทน Employer's contribution to social security
					รวม Total	รวม Total	รวม Total	รวม Total	รวม Total	รวม Total	รวม Total	รวม Total											
32	การผลิตอุปกรณ์และเครื่องอุปโภคบริโภค โทรทัศน์ และสารสื่อสาร	19	20,366	2,945,168.3	2,210,635.5	1,290,424.9	689,943.6	7,684.7	158,313.8	64,268.5	734,532.8	444,335.5	212,536.6	3,213.7	45,069.7	29,377.3	Manufacture of radio, television and communication equipment and apparatus						
33	การผลิตอุปกรณ์ที่ใช้ในทางการแพทย์ การวัดความถี่ และอุปกรณ์ที่ใช้ ในทางทัศนศาสตร์ นาฬิกา	7	5,584	938,050.4	882,495.1	771,013.2	68,953.9	5,052.8	18,968.1	18,507.1	55,555.3	28,019.4	2,580.3	2,297.3	21,980.1	678.2	Manufacture of medical, precision and optical instruments						
34	การผลิตยานยนต์																Manufacture of motor vehicles, trailers and semi-trailers						
35	รถช่างและรถจักรยานยนต์	2	458	D	D	D	D	-	-	D	D	D	D	-	-	-	D						
36	การผลิตเครื่องอุปโภคใช้ การผลิตเฟอร์นิเจอร์ รวมการผลิต ซึ่งมิได้จัดประเภทไว้ในที่อื่น	1	1,704	D	D	D	D	-	-	D	D	D	D	-	-	-	D	Manufacture of other transport equipment					
37	การผลิตเครื่องใช้ในบ้าน การผลิตเครื่องใช้ไฟฟ้า	568	7,401	706,832.5	600,132.6	410,765.6	73,860.1	832.4	31,901.8	82,772.7	106,699.9	79,951.2	13,575.3	229.5	4,827.1	8,116.8	Manufacture of furniture; manufacturing n.e.c.						
		1	9	D	D	D	D	-	-	-	D	D	-	-	-	-	-	Recycling					

หมายเหตุ : D หมายถึง ค่าเลขที่ไม่ได้ระบุ

Note : D means disclosure prohibited.

ที่มา : สำมะโนอุตสาหกรรม พ.ศ.2550 จังหวัดลพบุรี

Source : The 2007 Industrial Census, Lumphun Province, National Statistical Office, Ministry of Information and Communication Technology

ตาราง 7 มูลค่าวัตถุดิบและวัสดุประกอบฯ และสินค้าคงเหลือต้นปีและปลายปี 2549 จำแนกตามหมวดอุตสาหกรรม

TABLE 7 VALUE OF STOCKS AT THE BEGINNING AND THE END OF 2006 BY DIVISION OF INDUSTRY

รหัส Code	จำนวน สถาน- ประกอบกร Number of establishments	มูลค่า ณ ต้นปี 2549 At the beginning of 2006				มูลค่า ณ ปลายปี 2549 At the end of 2006				Division of Industry			
		รวม Total	วัตถุดิบ และ วัสดุประกอบฯ Materials and components	สินค้า ระหว่าง ผลิต Work in progress	สินค้า สำเร็จรูป Finished goods	รวม Total	วัตถุดิบ และ วัสดุประกอบฯ Materials and components	สินค้า ระหว่าง ผลิต Work in progress	สินค้า สำเร็จรูป Finished goods				
		7,472	7,654,780.7	4,210,373.3	1,203,250.7	2,122,495.2	118,661.5	8,265,107.8	4,734,818.3	1,342,221.1	2,050,273.4	137,795.0	Total
15	การผลิตผลิตภัณฑ์อาหารและเครื่องดื่ม	1,074	290,503.7	81,789.6	9,725.5	178,252.7	20,735.9	298,038.2	92,597.9	11,311.9	173,981.5	20,146.9	Manufacture of food products and beverages
16	การผลิตผลิตภัณฑ์ยาสูบ	69	745,729.1	43,524.2	780.0	701,424.9	-	874,049.9	85,019.3	2,780.0	786,250.6	-	Manufacture of tobacco products
17	การผลิตสิ่งทอ	1,627	129,044.2	55,747.4	23,398.0	49,848.8	50.0	124,397.9	52,506.1	23,180.8	48,661.0	50.0	Manufacture of textiles
18	การผลิตเครื่องแต่งกายรวมทั้งการตกแต่งและซ่อมชิ้นส่วนตัว	2,010	166,110.3	111,772.8	40,491.4	12,226.1	1,620.0	154,023.8	110,066.7	34,107.2	8,749.9	1,100.0	Manufacture of wearing apparel; dressing and dyeing of fur
19	การฟอกและตกแต่งหนังฟอกรวมทั้งการผลิตกระเป๋าเดินทาง กระเป๋าถือ อานม้า เครื่องเทียมลา และรองเท้า	29	154,134.7	59,757.1	84,163.6	10,134.5	79.5	205,616.0	82,577.5	110,144.1	12,837.5	56.9	Tanning and dressing of leather; manufacture of luggage, handbags, saddlery, harness and footwear
20	การผลิตไม้และผลิตภัณฑ์จากไม้และไม้กอกขดเว้น เฟอร์นิเจอร์ รวมทั้งการผลิตสิ่งของที่ทำจากฟางและวัสดุจากสัตว์อื่นๆ	1,443	10,967.7	4,354.0	1,972.7	4,263.1	377.9	12,390.3	4,028.1	2,018.5	5,590.4	753.3	Manufacture of wood and of products of wood and cork, except furniture; manufacture of articles of straw and plaiting materials
21	การผลิตกระดาษและผลิตภัณฑ์กระดาษ	18	83,885.7	75,128.2	-	8,757.5	-	60,102.4	55,543.5	300.0	4,258.9	-	Manufacture of paper and paper products
22	การพิมพ์โฆษณา การพิมพ์และการทำสำเนาเสมือนที่ก	15	184.5	174.5	-	-	10.0	399.8	155.8	236.0	-	8.0	Publishing, printing and reproduction of recorded media
23	การผลิตผลิตภัณฑ์จากพลาสติกทั้งที่ไดจาก การกลั่นน้ำมันปิโตรเลียมและเชื้อเพลิงปรมาณู	4	6.0	6.0	-	-	-	0.0	0.0	-	-	-	Manufacture of coke, refined petroleum products and nuclear fuel
24	การผลิตเคมีภัณฑ์และผลิตภัณฑ์เคมี	43	46,314.3	20,921.2	19,179.5	6,213.6	-	51,144.2	22,522.4	19,985.7	8,636.1	-	Manufacture of chemicals and chemical products
25	การผลิตผลิตภัณฑ์ยางและพลาสติก	11	105,989.2	11,398.6	11,791.6	67,381.7	15,417.3	109,523.7	16,353.9	11,444.5	65,322.0	16,403.3	Manufacture of rubber and plastics products
26	การผลิตผลิตภัณฑ์ทำแร่												Manufacture of other non-metallic mineral products
27	อโลหะ	126	31,230.9	3,710.9	2,075.7	25,444.3	-	37,600.8	9,693.2	4,964.7	22,942.9	-	Manufacture of basic metals
28	การผลิตผลิตภัณฑ์ที่ทำจากโลหะประติมฐ์	8	4,631.0	1,931.0	2,700.0	-	-	4,731.0	763.0	3,968.0	-	-	Manufacture of fabricated metal products, except machinery and equipment
29	ยานยนต์ เครื่องจักรและอุปกรณ์ การผลิตเครื่องจักรและอุปกรณ์ ซึ่งมีได้จัดประเภทไว้ในที่อื่น	367	95,376.1	67,981.1	18,723.1	8,636.9	35.0	124,776.0	93,120.8	21,451.8	10,189.9	13.5	Manufacture of machinery and equipment n.e.c.
		22	597,940.5	482,831.5	55,664.6	41,671.5	17,772.9	637,744.8	541,163.9	44,197.4	37,703.3	14,680.2	

ตาราง 7 มูลค่าวัตถุดิบและวัสดุประกอบฯ และสินค้าคงเหลือต้นปีและปลายปี 2549 จำแนกตามหมวดอุตสาหกรรม (ต่อ)

TABLE 7 VALUE OF STOCKS AT THE BEGINNING AND THE END OF 2006 BY DIVISION OF INDUSTRY (Contd.)

(พันบาท In Thousand Baht)

รหัส Code	หมวดอุตสาหกรรม Division of Industry	จำนวน สถาน- ประกอบ การ Number of establishments	มูลค่า ณ ต้นปี 2549 At the beginning of 2006				มูลค่า ณ ปลายปี 2549 At the end of 2006				Division of Industry		
			รวม Total	วัตถุดิบ และ วัสดุประกอบฯ Materials and components	สินค้า ระหว่าง ผลิต Work in progress	สินค้า สำเร็จรูป Finished goods	สินค้าที่ จำหน่าย ใน สภาพเดิม Goods purchased for resale	รวม Total	วัตถุดิบ และ วัสดุประกอบฯ Materials and components	สินค้า ระหว่าง ผลิต Work in progress		สินค้า สำเร็จรูป Finished goods	สินค้าที่ จำหน่าย ใน สภาพเดิม Goods purchased for resale
31	การผลิตเครื่องจักรและเครื่องอุปกรณไฟฟ้า ซึ่งมิได้จัดประเภทไว้ในที่อื่น	8	287,385.7	207,376.2	46,166.9	33,840.6	2.0	214,196.5	168,659.4	26,070.1	19,465.0	2.0	Manufacture of electrical machinery and apparatus n.e.c.
32	การผลิตอุปกรณ์และเครื่องอุปกรณวิทยุ โทรทัศน์ และการสื่อสาร	19	3,497,751.1	2,195,885.5	564,014.8	683,919.1	53,931.7	3,805,184.9	2,518,509.8	585,684.0	630,652.8	70,338.3	Manufacture of radio, television and communication equipment and apparatus
33	การผลิตอุปกรณ์ที่ใช้ในทางการแพทย์ การวัดความถี่ และอุปกรณ์ที่ใช้ ในทางทัศนศาสตร์ นาฬิกา	7	490,945.4	185,809.1	177,977.0	127,159.3	-	635,235.9	301,630.2	258,519.8	75,085.9	-	Manufacture of medical, precision and optical instruments, watches and clocks
34	การผลิตยานยนต์ รถพ่วง และรถกึ่งรถพ่วง	2	D	D	D	D	D	D	D	D	D	D	Manufacture of motor vehicles, trailers and semi-trailers
35	การผลิตเครื่องอุปกรณการขนส่งอื่นๆ	1	D	D	D	D	-	D	D	D	D	-	Manufacture of other transport equipment
36	การผลิตเฟอร์นิเจอร์ รวมทั้งการผลิต ซึ่งมิได้จัดประเภทไว้ในที่อื่น	568	634,719.1	451,232.4	91,610.8	83,279.5	8,596.4	615,746.5	420,979.3	111,561.0	68,991.6	14,214.6	Manufacture of furniture; manufacturing n.e.c.
37	การนำผลิตภัณฑ์กลับมาผลิตเป็นวัตถุดิบใหม่	1	D	D	-	-	D	D	-	-	-	-	D Recycling

หมายเหตุ : D หมายถึง ตัวเลขที่ไม่เกิดขึ้น

Note : D means disclosure prohibited.

ที่มา : สำมะโนอุตสาหกรรม พ.ศ.2550 จังหวัดลำพูน

Source : The 2007 Industrial Census, Lamphun Province, National Statistical Office, Ministry of Information and Communication Technology

สำนักงานสถิติแห่งชาติ กระทรวงเทคโนโลยีสารสนเทศและการสื่อสาร

ตาราง 8 ส่วนเปลี่ยนแปลงของมูลค่า วัสดุสิ้นเปลืองและวัสดุประกอบฯ และสินค้าคงเหลือในปี 2549 จำแนกตามหมวดอุตสาหกรรม

TABLE 8 CHANGE IN VALUE OF STOCKS IN 2006 BY DIVISION OF INDUSTRY

รหัส Code	หมวดอุตสาหกรรม	จำนวน สถาน- ประกอบ การ Number of establishments	ส่วนเปลี่ยนแปลงของมูลค่าวัสดุสิ้นเปลืองและวัสดุประกอบฯ และสินค้าคงเหลือ Change in value of stocks				สินค้าที่เข้ามา จำหน่ายในสภาพเดิม Goods purchased for resale	Division of Industry
			รวม Total	วัตถุดิบและ วัสดุประกอบฯ Materials and components	สินค้าระหว่าง ผลิต Work in progress	สินค้า สำเร็จรูป Finished goods		
	รวม	7,472	610,327.4	524,445.0	138,970.6	-72,221.7	19,133.5	Total
15	การผลิตผลิตภัณฑ์อาหารและเครื่องดื่ม	1,074	7,534.5	10,808.3	1,586.3	-4,271.2	-588.9	Manufacture of food products and beverages
16	การผลิตผลิตภัณฑ์ยาสูบ	69	128,320.8	41,495.1	2,000.0	84,825.7	-	Manufacture of tobacco products
17	การผลิตสิ่งทอ	1,627	-4,646.2	-3,241.2	-217.1	-1,187.9	0.0	Manufacture of textiles
18	การผลิตเครื่องแต่งกายรวมทั้งการตกแต่ง และซ่อมเสื้อผ้า	2,010	-12,086.5	-1,706.1	-6,384.2	-3,476.2	-520.0	Manufacture of wearing apparel; dressing and dyeing of fur
19	การฟอกและตกแต่งหนังฟอก รวมทั้งการผลิต กระเป๋าเดินทาง กระเป๋าถือ อานม้า เครื่องเทียบรถ และรองเท้า	29	51,481.1	22,820.3	25,980.5	2,703.0	-22.7	Tanning and dressing of leather; manufacture of luggage, handbags, saddlery, harness and footwear
20	การผลิตไม้และผลิตภัณฑ์จากไม้และไม่ใช่ออก ยกเว้น เพอร์มิเตอร์ รวมทั้งการผลิตสิ่งของ ที่ทำจากฟางและวัสดุถักสานอื่นๆ	1,443	1,422.5	-326.0	45.8	1,327.3	375.4	Manufacture of wood and of products of wood and cork, except furniture; manufacture of articles of straw and plaiting materials
21	การผลิตกระดาษและผลิตภัณฑ์กระดาษ	18	-23,783.3	-19,584.7	300.0	-4,498.6	-	Manufacture of paper and paper products
22	การพิมพ์โฆษณา การพิมพ์ และการทำสื่ออื่นที่ก	15	215.2	-18.8	236.0	-	-2.0	Publishing, printing and reproduction of recorded media
23	การผลิตผลิตภัณฑ์ภัณฑ์ภัณฑ์ภัณฑ์ภัณฑ์ การกลั่นน้ำมันปิโตรเลียมและเชื้อเพลิงปรมาณู	4	-6.0	-6.0	-	-	-	Manufacture of coke, refined petroleum products and nuclear fuel
24	การผลิตเคมีภัณฑ์และผลิตภัณฑ์เคมี	43	4,830.0	1,601.2	806.2	2,422.6	-	Manufacture of chemicals and chemical products
25	การผลิตผลิตภัณฑ์ยางและพลาสติก	11	3,534.6	4,955.3	-347.1	-2,059.7	986.1	Manufacture of rubber and plastics products
26	การผลิตผลิตภัณฑ์ภัณฑ์ภัณฑ์ภัณฑ์	126	6,369.9	5,982.3	2,889.0	-2,501.4	-	Manufacture of other non-metallic mineral products

(พันบาท In Thousand Baht)

ตาราง 8 ส่วนเปลี่ยนแปลงของมูลค่าวัตถุดิบและวัสดุประกอบฯ และสินค้าคงเหลือในปี 2549 จำแนกตามหมวดอุตสาหกรรม (ต่อ)

TABLE 8 CHANGE IN VALUE OF STOCKS IN 2006 BY DIVISION OF INDUSTRY (Contd.)

รหัส Code	หมวดอุตสาหกรรม	จำนวน สถาน- ประกอบการ Number of establishments	ส่วนเปลี่ยนแปลงของมูลค่าวัตถุดิบและวัสดุประกอบฯ และสินค้าคงเหลือ Change in value of stocks					Division of Industry
			รวม Total	วัตถุดิบและ วัสดุประกอบฯ Materials and components	สินค้าระหว่าง ผลิต Work in progress	สินค้า สำเร็จรูป Finished goods	สินค้าที่เข้ามา จำหน่ายในสภาพเดิม Goods purchased for resale	
27	การผลิตโลหะขั้นมูลฐาน	8	100.0	-1,168.0	1,268.0	-	-	Manufacture of basic metals
28	การผลิตผลิตภัณฑ์ที่ทำจากโลหะประดิษฐ์ ยกเว้นเครื่องจักรและอุปกรณ์	367	29,400.0	25,139.8	2,728.7	1,553.0	-21.5	Manufacture of fabricated metal products, except machinery and equipment
29	การผลิตเครื่องจักรและอุปกรณ์ ซึ่งมิได้จัดประเภทไว้ในที่อื่น	22	39,804.2	58,332.4	-11,467.2	-3,968.3	-3,092.7	Manufacture of machinery and equipment n.e.c.
31	การผลิตเครื่องจักรและเครื่องอุปกรณ์ไฟฟ้า ซึ่งมิได้จัดประเภทไว้ในที่อื่น	8	-73,189.1	-38,716.8	-20,096.7	-14,375.6	0.0	Manufacture of electrical machinery and apparatus n.e.c.
32	การผลิตอุปกรณ์และเครื่องอุปกรณ์วิทยุ โทรทัศน์ และการสื่อสาร	19	307,433.8	322,624.3	21,669.2	-53,266.3	16,406.6	Manufacture of radio, television and communication equipment and apparatus
33	การผลิตอุปกรณ์ที่ใช้ในทางการแพทย์ การวัดความเที่ยง และอุปกรณ์ที่ใช้ ในทางทัศนศาสตร์ นาฬิกา	7	144,290.4	115,821.1	80,542.7	-52,073.4	-	Manufacture of medical, precision and optical instruments, watches and clocks
34	การผลิตยานยนต์ รถพ่วงและรถถังรถพ่วง	2	D	D	D	D	-	Manufacture of motor vehicles, trailers and semi-trailers
35	การผลิตเครื่องอุปกรณ์การขนส่งอื่น ๆ	1	D	D	D	D	-	Manufacture of other transport equipment
36	การผลิตเฟอร์นิเจอร์ รวมทั้งการผลิต ซึ่งมิได้จัดประเภทไว้ในที่อื่น	568	-18,972.5	-30,253.0	19,950.2	-14,287.9	5,618.2	Manufacture of furniture; manufacturing n.e.c.
37	การนำผลิตภัณฑ์กลับมาผลิตเป็นวัตถุดิบใหม่	1	D	D	-	-	D	Recycling

หมายเหตุ : D หมายถึงตัวเลขที่ไม่เปิดเผย

Note : D means disclosure prohibited.

ที่มา : สำมะโนอุตสาหกรรม พ.ศ.2550 จังหวัดลำพูน

สำนักงานสถิติแห่งชาติ กระทรวงเทคโนโลยีสารสนเทศและการสื่อสาร

Source : The 2007 Industrial Census, Lamphun

Province, National Statistical Office, Ministry of Information and Communication Technology

ตาราง 9 กำไรขั้นต้นสุทธิและค่าภาษีมูลค่าเพิ่มสุทธิของสถานประกอบการอุตสาหกรรมผลิตในปี 2549 จำแนกตามหมวดอุตสาหกรรม

TABLE 9 TOTAL EXPENSES AND NET VALUE ADDED TAX OF MANUFACTURING ESTABLISHMENTS IN 2006 BY DIVISION OF INDUSTRY

รหัส Code	จำนวน สถาน- ประกอบ การ Number of establishments	รวม Total	ค่าใช้จ่าย Expenses										ค่าภาษี มูลค่าเพิ่ม		Division of Industry
			ค่าซื้อวัสดุ และวัสดุประกอบ ที่ใช้ในการผลิต Purchase of materials and components	ค่าซื้อเพลิง และค่าไฟฟ้า ที่ใช้จ่ายในการผลิต Cost of electricity cost used in production	ค่าติดตั้งซ่อมแซมและ บำรุงรักษาชิ้นที่ ที่จำหน่ายให้ลูกค้า Cost of repair and maintenance sales of goods of purchase	ค่าติดตั้งซ่อมแซมและ บำรุงรักษาเครื่อง เครื่องมือ Cost of repair and maintenance of machinery and equipment	ค่าจ้างเหมาจ่ายให้ สถานประกอบการ อื่นผลิตสินค้าให้ Cost of contract and commission work	ค่าใช้จ่าย ในการขาย Cost of sale	ค่าใช้จ้าง ในการบริหาร และดำเนินงาน Administrative expense	ค่าใช้จ่ายอื่น ๆ Other taxes	ค่าภาษี สุทธิ Net value added tax	Total			
		รวม	45,045,545.5	4,184,722.6	543,607.8	1,527,983.2	510,283.3	420,294.7	1,463,992.6	2,972,204.2	8,190,739.5	183,409.3	856,792.3		
15	7,472	การผลิตผลิตภัณฑ์อาหารและเครื่องดื่ม	3,342,812.2	189,576.7	2,180.6	65,967.6	41,954.4	3,027.1	104,490.9	130,866.3	187,666.1	4,952.9	96,083.0	Manufacture of food products and beverages	
16	69	การผลิตผลิตภัณฑ์ยาสูบ	1,602,665.0	31,927.1	4,919.2	19,930.7	-	3,746.3	40,856.5	113,955.0	78,187.9	713.2	27,742.0	Manufacture of tobacco products	
17	1,627	การผลิตสิ่งทอ	578,294.5	29,586.5	21.6	4,686.1	568.5	49,035.1	83,139.4	129,170.5	83,405.7	781.6	2,152.5	Manufacture of textiles	
18	การตัดเย็บเสื้อผ้า รวมทั้งการตกแต่ง และย้อมสีเนื้อสัตว์	801,977.7	620,212.7	20,852.6	791.4	3,169.3	23,260.2	12,678.2	92,033.3	65,622.6	44,864.4	1,323.0	33,956.6	Manufacture of wearing apparel, dressing and dyeing of fur	
19	การฟอกและตกแต่งหนังเพื่อ รวมทั้ง การผลิตกระเป๋าเดินทาง กระเป๋าถือ อานม้า เครื่องเขียน ฯลฯ และรองเท้า การตัดเย็บเสื้อผ้าที่ไม่ใช่เนื้อสัตว์ รวมทั้ง การผลิตสิ่งทอที่ทำจากฟางและ วัสดุจากสัตว์	763,451.7	594,968.4	12,949.9	2.5	6,472.3	1,581.0	387.0	17,512.0	93,562.4	35,413.1	603.1	30,458.2	Tanning and dressing of leather; manufacture of luggage, handbags, saddlery, harness and footwear	
20	การผลิตกระดาษและผลิตภัณฑ์กระดาษ รวมทั้ง การผลิตกระดาษและผลิตภัณฑ์กระดาษ รวมทั้ง การผลิตกระดาษและผลิตภัณฑ์กระดาษ	171,294.7	102,762.4	8,636.7	10.1	3,271.2	14,859.8	12,014.4	6,092.7	22,539.4	544.5	563.5	720.4	Manufacture of wood and of products of wood and cork, except furniture; manufacture of articles of straw and plaiting materials	
21	การผลิตกระดาษและผลิตภัณฑ์กระดาษ รวมทั้ง การผลิตกระดาษและผลิตภัณฑ์กระดาษ	326,922.3	229,440.3	6,288.1	588.8	5,428.9	-	138.0	3,329.5	33,788.8	47,340.2	579.7	1,480.5	Manufacture of paper and paper products	
22	การผลิตกระดาษและผลิตภัณฑ์กระดาษ รวมทั้ง การผลิตกระดาษและผลิตภัณฑ์กระดาษ	6,907.1	4,806.0	326.0	50.0	77.9	10.0	-	57.9	1,539.0	-	40.3	1.2	Publishing, printing and reproduction of recorded media	
23	การผลิตผลิตภัณฑ์ที่ทำจากโลหะ ที่ได้ออกมาจากถ่าน น้ำมันปิโตรเลียม และเชื้อเพลิงปรมาณู	476.6	451.0	15.2	-	-	-	-	-	8.4	2.0	0.0	0.0	Manufacture of coke, refined petroleum products and nuclear fuel	
24	การผลิตเคมีภัณฑ์ และผลิตภัณฑ์เคมี	68,606.0	21,818.2	103.3	608.0	429.3	255.0	6,239.7	6,239.7	28,892.0	8,458.0	186.5	816.7	Manufacture of chemicals and chemical products	
25	การผลิตผลิตภัณฑ์พลาสติกและพลาสติก รวมทั้ง การผลิตผลิตภัณฑ์พลาสติกและพลาสติก	583,556.3	348,358.0	27,879.6	-	3,804.8	154,866.2	-	3,569.6	26,867.9	17,686.6	503.6	3,641.7	Manufacture of rubber and plastics products	
26	การผลิตผลิตภัณฑ์ที่ทำจากโลหะ อโลหะ	300,163.6	139,562.0	222.7	32,238.9	10.8	1,432.3	47,507.2	48.0	39,893.4	12,818.5	483.6	3,715.7	Manufacture of other non-metallic mineral products	
27	การผลิตโลหะขั้นพื้นฐาน	33,027.8	28,176.0	928.4	-	-	-	-	-	3,822.0	-	15.0	54.7	Manufacture of basic metals	
28	การผลิตผลิตภัณฑ์ที่ทำจากโลหะและผลิตภัณฑ์ ที่ทำจากโลหะและผลิตภัณฑ์	628,862.9	365,172.0	81,810.6	88,330.2	814.9	3,418.6	11,752.8	1,901.6	70,138.1	1,901.6	1,611.0	13,778.0	Manufacture of fabricated metal products, except machinery and equipment	
29	การผลิตเครื่องจักรและอุปกรณ์ ที่มีได้ทั้งประเภทไปนอื่น	1,460,151.3	1,198,482.9	30,406.8	60.4	36,440.4	11,584.8	2,876.3	8,863.7	125,654.6	44,811.4	970.0	11,161.9	Manufacture of machinery and equipment n.e.c.	
31	การผลิตเครื่องจักรและอุปกรณ์ไฟฟ้า ที่มีได้ทั้งประเภทไปนอื่น	1,714,647.4	1,248,984.6	16,030.6	-	9,049.8	20.0	1,270.0	56,688.4	105,070.7	276,828.5	704.8	273.7	Manufacture of electrical machinery and apparatus n.e.c.	

(หน่วย:หมื่นล้านบาท)

ตาราง 9 ค่าใช้จ่ายหักและค่าภาษีของสถานประกอบการผลิตในปี 2549 จำแนกตามหมวดอุตสาหกรรม (ต่อ)

TABLE 9 TOTAL EXPENSES AND NET VALUE ADDED TAX OF MANUFACTURING ESTABLISHMENTS IN 2006 BY DIVISION OF INDUSTRY (Contd.)

รหัส Code	หมวดอุตสาหกรรม Division of Industry	จำนวน สถาน- ประกอบ Number of establishments	ค่าใช้จ่าย Expenses										ค่าภาษี มูลค่าเพิ่ม สุทธิ Net value added tax		
			รวม Total	ค่าซื้อวัตถุดิบ และวัสดุประกอบฯ ที่ใช้ในการผลิต Purchase of materials and components	ค่าซื้อพลังงาน และค่าไฟฟ้า ที่ใช้ในการผลิต Cost of fuels, cost of electricity used in production	ค่าซื้อเครื่อง มือ เครื่องใช้ เครื่องใช้ Cost of repair and maintenance of machinery and equipment	ค่าซื้อสินค้า ที่ซื้อจากร้านค้า ในสภาพเดิม Purchase of goods for resale	ค่าจ้างซ่อมแซมและ บำรุงรักษาเครื่องจักร เครื่องมือ Cost of contract and commission work	ค่าจ้างซ่อมแซมและ บำรุงรักษาชิ้นส่วน ที่ซื้อมาจำหน่าย อื่นอีกสินค้า Cost of contract and commission work	ค่าจ้างซ่อมแซมและ บำรุงรักษาชิ้นส่วน ที่ซื้อมาจำหน่าย อื่นอีกสินค้า Cost of contract and commission work	ค่าจ้าง ในการบริการ และดำเนินงาน Administrative expense	ค่าใช้จ่าย ในการขาย Cost of sale		ค่าใช้จ่ายอื่น ๆ Other taxes	
32	การผลิตอุปกรณ์และเครื่องจักรวิทยุ โทรทัศน์ และเครื่องสื่อสาร	19	41,428,317.3	28,586,094.3	3,118,772.9	526,899.6	1,057,977.7	213,577.7	295,385.1	775,555.2	1,060,252.3	5,778,847.2	14,955.3	481,866.0	Manufacture of radio, television and communication equipment and apparatus
33	การผลิตอุปกรณ์ที่ใช้ในทางเกษตร การวัดความถี่ และอุปกรณ์ที่ใช้ ในทางทัศนศาสตร์ นาฬิกา	7	4,124,218.5	2,374,155.6	225,264.2	-	130,521.9	-	-	142,348.4	224,064.2	1,022,788.4	5,077.8	55,864.5	Manufacture of medical, precision and optical instruments, watches and clocks
34	การผลิตยานยนต์ รถพ่วงและ รถจักรยานยนต์	2	D	D	D	-	D	D	D	D	D	D	D	D	Manufacture of motor vehicles, trailers and semi-trailers
35	การผลิตเครื่องอุปโภคบริโภคอื่น ๆ	1	D	D	D	-	D	D	D	D	D	-	D	D	Manufacture of other transport equipment
36	การผลิตเฟอร์นิเจอร์ ซึ่งมีได้จัดประเภทไว้ในที่อื่น	568	2,790,553.1	1,826,777.9	55,394.8	3,806.2	21,203.4	35,804.8	34,631.3	102,819.8	288,263.6	273,338.7	148,512.6	28,638.7	Manufacture of furniture; manufacturing n.e.c.
37	การบำบัดน้ำเสียที่ดำเนินการเป็นวัฏจักรที่ไม่	1	D	D	D	-	D	D	D	-	D	-	D	-	Recycling

หมายเหตุ : D หมายถึง ตัวเลขที่ไม่ชัดเจน

Note : D means disclosure prohibited.

ที่มา : สำมะโนอุตสาหกรรม พ.ศ.2550 จัดทำโดย

Source : The 2007 Industrial Census, Lamphun

Province, National Statistical Office, Ministry of Information and Communication Technology

ตาราง 10 รายรับขั้นต้นของสถานประกอบการอุตสาหกรรมผลิตในปี 2549 อื่นนอกเหนือหมวดอุตสาหกรรม

TABLE 10 TOTAL RECEIPTS OF MANUFACTURING ESTABLISHMENTS IN 2006 BY DIVISION OF INDUSTRY

รหัส Code	หมวดอุตสาหกรรม	จำนวน สถานประกอบการ Number of establishments	รวม Total	มูลค่าขายผลิต Sales of goods produced	รายได้จาก การขายสินค้า ที่ซื้อเข้ามาขาย ในสภาพเดิม Sales of goods purchased for resale	รายรับจากการ รับจ้างทำการ ผลิตสินค้า Receipts for contract and commission work	รายรับจากการให้ บริการบำรุงรักษา ซ่อมแซมฯ Receipts for repair and installation work done for others	รายรับจากการ ให้เช่าที่ดิน Receipts for rent on land	รายรับจากการให้เช่า อาคาร อาคารพร้อมที่ดินฯ Receipts for rent on building, vehicle, machinery and equipment	เงินปันผล Dividend	ดอกเบี้ย Interest	กำไรจากการ เปลี่ยนแปลง อัตราแลกเปลี่ยน อัตราแลกเปลี่ยน Gain from currency exchange	รายรับอื่น ๆ Other receipts	Division of Industry	Total
15	การผลิตผลิตภัณฑ์อาหารและเครื่องดื่ม	1,074	4,093,642.8	3,931,095.6	49,434.6	14,206.7	907.2	15.0	646.7	2,413.0	587.9	793.0	93,543.1	Manufacture of food products and beverages	
16	การผลิตผลิตภัณฑ์ยาสูบ	69	1,687,650.1	1,539,153.5	-	20,401.7	-	-	1,508.2	-	2,613.1	113,809.5	10,164.1	Manufacture of tobacco products	
17	การผลิตสิ่งทอ	1,627	987,328.9	955,356.1	688.8	18,040.9	-	-	302.4	1,079.2	337.4	7,131.3	4,392.8	Manufacture of textiles	
18	การผลิตเครื่องแต่งกายรวมทั้งการตกแต่งและซ่อมสินค้า	2,010	1,277,073.2	1,137,993.0	25,014.5	68,913.4	2,501.0	-	-	-	4,159.0	4,561.1	33,931.2	Manufacture of wearing apparel; dressing and dyeing of fur	
19	การฟอกและตกแต่งหนังฟอก รวมทั้งการผลิตกระเป๋าเดินทาง กระเป๋าถือ อานม้า เครื่องเขียนฉาก และรองเท้า	29	823,811.0	783,827.9	-	8,158.4	-	-	-	-	12.0	13,535.7	18,277.0	Tanning and dressing of leather; manufacture of luggage, handbags, saddlery, harness and footwear	
20	การผลิตไม้และผลิตภัณฑ์จากไม้และไม้ก๊อก ยกเว้นเฟอร์นิเจอร์ รวมทั้งการผลิตสิ่งของที่ทำจากฟางและวัสดุจากสานอื่น ๆ	1,443	317,924.2	281,608.8	19,928.1	10,241.8	-	-	-	130.9	-	-	6,014.6	Manufacture of wood and of products of wood and cork, except furniture; manufacture of articles of straw and plaiting materials	
21	การผลิตกระดาษและกระดาษพิมพ์	18	365,625.4	365,030.5	-	370.0	-	-	-	-	129.6	-	95.3	Manufacture of paper and paper products	
22	การผลิตหมึกพิมพ์และกระดาษพิมพ์ และกระดาษสำหรับเขียน	15	10,589.9	9,959.1	2.0	600.0	-	-	-	-	-	-	28.8	Publishing, printing and reproduction of recorded media	
23	การผลิตผลิตภัณฑ์ขนานไหม ผลิตภัณฑ์ที่ได้จากการถักนํ้ามันปิโตรเลียมและเชื้อเพลิงปรมาณู	4	937.2	907.2	-	-	-	-	-	-	-	-	30.0	Manufacture of coke, refined petroleum products and nuclear fuel	
24	การผลิตเคมีภัณฑ์และผลิตภัณฑ์เคมี	43	77,685.9	71,448.8	534.7	108.0	-	-	948.0	-	308.9	-	4,337.5	Manufacture of chemicals and chemical products	
25	การผลิตผลิตภัณฑ์ยางและพลาสติก	11	665,541.8	480,076.5	163,110.4	349.6	-	-	-	-	18.2	143.5	21,843.6	Manufacture of rubber and plastics products	

ตาราง 10 ารรับเงินต้นของสถานประกอบการอุตสาหกรรมผลิตในปี 2549 อื่นนอกตามหมวดอุตสาหกรรม (ต่อ)

TABLE 10 TOTAL RECEIPTS OF MANUFACTURING ESTABLISHMENTS IN 2006 BY DIVISION OF INDUSTRY (Contd.)

รหัส Code	หมวดอุตสาหกรรม	จำนวน สถานประกอบการ Number of establishments	รวม Total	มูลค่าขายผลิต Sales of goods produced	รายรับจาก การขายสินค้า ที่ซื้อจากราย ในสภาพเดิม Sales of goods purchased for resale	รายรับจากการ รับจ้างให้บริการ ผลิตสินค้า Receipts for contract and commission work	รายรับจากการให้ บริการ บำรุงรักษา ซ่อมแซมฯ Receipts for repair and installation work done for others	รายรับจากการ ให้เช่าที่ดิน Receipts for rent on land	รายรับจากการให้เช่า อาคารพร้อมที่ดินฯ Receipts for rent on building, vehicle, machinery and equipment	เงินปันผล Dividend	ดอกเบี้ย Interest	กำไรจากการ เปลี่ยนแปลง อัตราแลกเปลี่ยนฯ Gain from currency exchange	รายรับอื่น ๆ Other receipts	Division of Industry
26	การผลิตผลิตภัณฑ์จากแร่โลหะ	126	441,960.8	441,329.7	21.6	360.0	-	-	-	-	22.4	-	227.1	Manufacture of other non-metallic mineral products
27	การผลิตโลหะขั้นมูลฐาน	8	33,540.9	33,490.7	-	47.8	-	-	-	-	-	-	2.4	Manufacture of basic metals
28	การผลิตผลิตภัณฑ์ที่ทำจากโลหะประดิษฐ์ ยกเว้นเครื่องจักรและอุปกรณ์	367	889,253.2	855,396.5	1,047.4	8,776.3	254.6	-	-	-	486.3	9,775.7	13,516.4	Manufacture of fabricated metal products, except machinery and equipment
29	การผลิตเครื่องจักรและอุปกรณ์ซึ่งมีได้ดประยกที่ขึ้นที่อื่น	22	1,891,059.5	1,847,606.6	14,524.5	5,736.2	8,076.0	-	15.0	-	968.4	11,322.1	2,810.7	Manufacture of machinery and equipment n.e.c.
31	การผลิตเครื่องจักรและอุปกรณ์ไฟฟ้าซึ่งมีได้ดประยกที่ขึ้นที่อื่น	8	1,927,202.8	1,878,740.8	-	-	10,051.3	-	1,080.0	-	2,753.4	7,904.3	26,673.0	Manufacture of electrical machinery and apparatus n.e.c.
32	การผลิตอุปกรณ์และเครื่องอุปกรณ์วิทยุ โทรทัศน์ และการสื่อสาร	19	44,848,178.6	40,662,372.2	256,545.7	3,100,000.0	7,800.0	3,700.0	20,393.0	72,200.2	82,462.0	484,801.1	157,904.4	Manufacture of radio, television and communication equipment and apparatus
33	การผลิตอุปกรณ์ที่ใช้ในทางการแพทย์ การวัดความถี่ และอุปกรณ์ที่ใช้ในทางทัศนศาสตร์ นาฬิกา	7	8,232,864.6	8,067,614.1	-	-	-	-	-	-	114,999.9	-	50,250.6	Manufacture of medical, precision and optical instruments, watches and clocks
34	การผลิตยานยนต์ รถพ่วงและรถถัง	2	D	D	D	-	-	-	-	-	D	-	D	Manufacture of motor vehicles, trailers and simi-trailers
35	การผลิตเครื่องอุปกรณ์การขนส่งอื่น ๆ	I	D	D	D	D	-	-	-	-	D	D	D	Manufacture of other transport equipment
36	การผลิตเฟอร์นิเจอร์ รวมทั้งการผลิตซึ่งมีได้ดประยกที่ขึ้นที่อื่น	568	3,449,116.6	3,304,963.2	40,271.8	75,398.4	1,476.0	-	969.8	50.0	1,087.4	15,077.3	9,822.7	Manufacture of furniture; manufacturing n.e.c.
37	การนำผลิตภัณฑ์กลับมาผลิตเป็นวัสดุใหม่	I	D	D	D	-	-	-	-	-	-	-	-	- Recycling

หมายเหตุ : D หมายถึง ค่าเลขที่ไม่เปิดเผย Note : D means disclosure prohibited.

ที่มา : สำนักอุตสาหกรรม พ.ศ.2550 จังหวัดลำพูน สำนักงานสถิติแห่งชาติ กระทรวงเทคโนโลยีสารสนเทศและการสื่อสาร
Source : The 2007 Industrial Census, Lamphun Province, National Statistical Office, Ministry of Information and Communication Technology

ตาราง 11 มูลค่าตามบัญชีของสินทรัพย์ถาวรปี 2549 จำแนกตามหมวดอุตสาหกรรม

TABLE 11 BOOK VALUE OF FIXED ASSETS IN 2006 BY DIVISION OF INDUSTRY

รหัส Code	หมวดอุตสาหกรรม Division of Industry	จำนวน สถาน- ประกอบ การ Number of establishments	มูลค่าสินทรัพย์ถาวรต้นงวด			มูลค่าสินทรัพย์ถาวรปลายงวด			Book value of fixed assets 31 Dec. 2006			สินทรัพย์ อื่น ๆ Other assets	สินทรัพย์ อื่น ๆ Other assets							
			รวม Total	ที่ดิน Land	อาคารและ สิ่งก่อสร้าง Building and construction	เครื่องจักร Machinery	ยานพาหนะ Vehicles	เครื่องใช้ สำนักงาน Office appliances	รวม Total	ที่ดิน Land	อาคารและ สิ่งก่อสร้าง Building and construction			เครื่องจักร Machinery	ยานพาหนะ Vehicles	เครื่องใช้ สำนักงาน Office appliances				
			7,472	31,668,556.0	2,445,861.6	8,918,534.9	16,328,729.6	1,682,666.8	1,239,764.3	563,907.9	488,099.9	31,143,006.7	2,491,680.4	8,639,360.3	16,492,659.9	856,028.1	1,268,101.1	582,130.6	813,146.3	Total
15	การผลิตผลิตภัณฑ์อาหารและเครื่องดื่ม	1,074	1,883,076.6	607,145.4	550,322.1	384,916.0	233,591.5	27,336.4	27,336.4	55,446.5	24,318.7	1,774,801.5	608,233.8	527,982.6	338,069.4	199,384.8	275,999.2	49,552.8	23,978.9	Manufacture of food products and beverages
16	การผลิตผลิตภัณฑ์ยาสูบ	69	243,203.4	23,746.1	143,487.1	44,761.3	20,928.5	6,056.2	383.5	1,840.7	1,840.7	249,426.2	25,746.1	137,008.1	63,016.5	17,064.4	4,617.9	295.1	1,678.1	Manufacture of tobacco products
17	การผลิตสิ่งทอ	1,627	1,516,444.6	205,216.4	899,075.5	157,609.0	116,338.2	40,107.0	60,949.7	37,148.8	37,148.8	1,900,448.3	205,216.4	892,380.6	166,217.0	93,815.6	39,531.6	66,183.0	37,103.9	Manufacture of textiles
18	การผลิตเครื่องแต่งกาย																			Manufacture of wearing apparel, dressing and dyeing of fur
19	รวมทั้งการตกแต่งและซ่อมสินค้า รวมทั้งการผลิต กระเป๋าเดินทาง กระเป๋าถือ อานม้า เครื่องมือเขียนภาพ และรองเท้า	2,010	888,589.8	105,580.9	312,793.5	277,897.7	99,283.1	37,917.0	53,455.1	1,662.5	1,662.5	870,314.7	105,585.9	302,943.5	281,413.0	84,063.3	39,583.9	53,160.9	3,564.2	Tanning and dressing of leather; manufacture of luggage, handbags, saddlery, harness and footwear
20	การผลิตไม้และผลิตภัณฑ์จากไม้และใช้เชื้อ ถ่านหินเพื่อผลิตถ่านรวมทั้งการผลิตสิ่งของ ที่ทำจากฟางและ วัสดุภัณฑ์กระดาษ	1,443	248,816.7	52,445.6	40,348.8	17,616.6	127,623.2	907.8	9,874.7	-	-	218,462.7	52,445.6	38,680.3	14,271.5	102,869.9	872.8	9,322.6	-	Manufacture of wood and of products of wood and cork, except furniture; manufacture of articles of straw and plaiting materials
21	การผลิตกระดาษและผลิตภัณฑ์กระดาษ	18	120,565.2	1,217.2	74,419.8	32,488.5	8,271.2	2,039.2	936.8	1,192.5	1,192.5	111,706.0	1,217.2	70,599.2	28,426.9	7,832.5	1,804.3	741.8	1,084.1	Manufacture of paper and paper products
22	การพิมพ์ (โฆษณา) การพิมพ์ และการทำสำเนา สื่อบันทึก	15	23,160.2	9,850.0	4,175.0	6,082.9	2,750.5	165.0	136.8	-	-	21,137.8	9,850.0	3,726.3	5,084.1	2,205.7	148.6	123.1	-	Printing, printing and reproduction of recorded media
23	การผลิตผลิตภัณฑ์ปิโตรเลียม ผลิตภัณฑ์ ที่ได้จากการถลุงน้ำมันปิโตรเลียม และเชื้อเพลิงปรมาณู	4	413.3	20.0	9.0	-	360.0	-	-	24.3	-	338.5	20.0	8.6	-	288.0	-	21.9	-	Manufacture of coke, refined petroleum products and nuclear fuel
24	การผลิตเคมีภัณฑ์และผลิตภัณฑ์เคมี	43	51,699.3	4,887.2	11,927.6	22,992.8	6,972.6	1,346.0	3,523.1	50.0	50.0	48,447.4	4,887.2	11,520.0	20,797.3	5,898.6	1,437.7	3,856.6	50.0	Manufacture of chemicals and chemical products
25	การผลิตผลิตภัณฑ์ยางและพลาสติก	11	159,824.3	37,366.8	59,727.9	48,891.7	8,124.0	1,616.5	2,419.6	1,677.8	1,677.8	147,379.9	37,366.8	54,809.7	39,866.1	6,582.9	1,524.6	6,886.1	343.7	Manufacture of rubber and plastics products
26	การผลิตผลิตภัณฑ์สิ่งทอและสิ่งทอ	126	202,182.0	86,448.6	29,778.6	19,144.8	57,079.2	1,347.2	2,380.7	6,002.9	6,002.9	237,256.0	119,386.4	41,643.1	23,636.8	47,050.4	1,581.1	2,100.5	1,857.7	Manufacture of other non-metallic mineral products
27	การผลิตโลหะขั้นมูลฐาน	8	12,995.7	600.0	400.0	9,190.0	2,125.9	150.0	529.8	-	-	11,920.5	600.0	350.0	8,702.0	1,700.7	135.0	432.8	-	Manufacture of basic metals
28	การผลิตผลิตภัณฑ์ที่ทำจากโลหะประติมากรรม ส่วนเครื่องจักรและอุปกรณ์	367	654,050.9	81,544.8	134,048.4	311,372.5	66,246.4	20,163.9	32,033.6	8,641.3	8,641.3	656,335.9	82,298.6	129,885.0	317,674.4	55,666.4	20,999.4	40,478.0	9,334.1	Manufacture of fabricated metal products, except machinery and equipment
29	การผลิตเครื่องจักรและอุปกรณ์ ซึ่งมีได้แก่ประเภทไวน์ที่ดื่ม	22	652,205.5	96,546.1	141,622.0	371,192.5	18,227.2	18,676.7	5,904.2	36.8	36.8	465,191.8	92,640.8	105,477.2	233,219.6	15,671.3	12,414.4	5,682.7	85.8	Manufacture of machinery and equipment n.e.c.
31	การผลิตเครื่องจักรและเครื่องอุปโภคไฟฟ้า ซึ่งมีได้แก่ประเภทไวน์ที่ดื่ม	8	300,919.7	47,428.8	118,078.5	111,854.1	6,885.4	16,362.0	310.9	-	-	268,902.1	47,428.8	105,466.8	94,522.8	7,049.8	14,143.8	290.1	-	Manufacture of electrical machinery and apparatus n.e.c.
32	การผลิตอุปกรณ์และเครื่องอุปโภควิทยุ โทรทัศน์ และการสื่อสาร	19	19,171,518.6	593,664.5	4,998,263.5	12,052,659.6	70,229.6	948,799.0	226,113.9	281,788.5	19,044,081.3	595,660.5	4,751,239.4	12,025,665.2	72,606.2	987,242.2	212,502.4	399,165.4	399,165.4	Manufacture of radio, television and communication equipment and apparatus
33	การผลิตอุปกรณ์ที่ใช้ในทางการแพทย์ การวัดความถี่ และอุปกรณ์ที่ใช้ ในทางพันธุศาสตร์ นาฬิกา	7	1,726,702.8	61,659.6	550,562.8	921,621.3	3,583.3	25,378.6	60,664.2	103,233.0	1,852,086.6	61,659.6	563,809.9	828,307.7	2,892.6	26,436.6	58,218.2	310,762.0	310,762.0	Manufacture of medical, precision and optical instruments, watches and clocks

ตาราง 11 มูลค่าตามบัญชีของสินทรัพย์ถาวรปี 2549 จำแนกตามหมวดอุตสาหกรรม (ต่อ)

TABLE 11 BOOK VALUE OF FIXED ASSETS IN 2006 BY DIVISION OF INDUSTRY (Contd.)

(จำนวน In Thousand Baht)

รหัส Code	หมวดอุตสาหกรรม	จำนวน สถาน- ประกอบ Number of establishments	มูลค่าสินทรัพย์ถาวรต้นงวด Book value of fixed assets 1 Jan. 2006				มูลค่าสินทรัพย์ถาวรปลายงวด Book value of fixed assets 31 Dec. 2006				Division of Industry									
			รวม Total	ที่ดิน Land	อาคารและ สิ่งก่อสร้าง Building and construction	เครื่องจักร Machinery	ยานพาหนะ Vehicles	เครื่องใช้ สำนักงาน Office appliances	เครื่องมือ อื่นๆ Equipment	สินทรัพย์ ถาวรอื่น ๆ Other fixed assets										
34	การผลิตยานยนต์ รถพ่วงและ รถจักรยานยนต์	2	D	D	D	D	D	D	D	D	D	D	Manufacture of motor vehicles, trailers and semi-trailers							
35	การผลิตเครื่องอุปโภคบริโภคบางสิ่งอื่นๆ	1	D	D	D	D	D	D	D	D	D	D	-							
36	การผลิตเฟอร์นิเจอร์รวมทั้งการผลิต ซึ่งมีได้ดัดประเภทไว้ในที่อื่น	568	2,060,808.1	196,897.0	436,079.5	483,704.5	812,383.1	64,684.9	46,561.7	20,497.4	1,322,554.4	197,019.6	418,594.3	452,214.4	109,727.9	54,134.5	70,319.9	20,543.8	Manufacture of other transport equipment Manufacture of furniture; manufacturing n.e.c.	
37	การนำผลิตภัณฑ์จากยางผลิตเป็นวัสดุพิมพ์	1	D	D	D	D	D	D	D	D	D	D	D	D	D	D	D	D	-	Recycling

หมายเหตุ : D หมายถึง ตัวเลขที่ไม่เปิดเผย Note : D means disclosure prohibited.

ที่มา : สำนักงานอุตสาหกรรม พ.ศ.2550 จังหวัดลำพูน สำนักงานสถิติแห่งชาติ กระทรวงเทคโนโลยีสารสนเทศและการสื่อสาร

Source : The 2007 Industrial Census, Lamphun Province, National Statistical Office, Ministry of Information and Communication Technology

ตาราง 12 มูลค่าสินทรัพย์ถาวรที่เปลี่ยนแปลงระหว่าง มกราคม - ธันวาคม 2549 จำแนกตามหมวดอุตสาหกรรม

TABLE 12 VALUE OF FIXED ASSETS CHANGE IN JANUARY - DECEMBER 2006 BY DIVISION OF INDUSTRY

(พันบาท In Thousand Baht)

รหัส Code	หมวดอุตสาหกรรม	จำนวน สถาน- ประกอบ การ Number of establishments	มูลค่าสินทรัพย์ถาวรที่เปลี่ยนแปลง		Change in value of fixed assets		Division of Industry
			รวม Total	มูลค่าสินทรัพย์ ถาวรที่ซื้อหรือ ผลิตขึ้นเอง Value of new or cost producing of fixed assets	มูลค่าสินทรัพย์ ถาวรที่ขาย Value of disposal of fixed assets	ค่าโอน กรรมสิทธิ์ Ownership transfer fee	
	รวม	7,472	5,277,166.9	4,051,556.4	1,224,715.0	895.5	Total
15	การผลิตผลิตภัณฑ์อาหารและเครื่องดื่ม	1,074	97,606.5	91,800.3	5,806.2	-	Manufacture of food products and beverages
16	การผลิตผลิตภัณฑ์ยาสูบ	69	34,649.4	32,899.8	1,749.6	-	Manufacture of tobacco products
17	การผลิตสิ่งทอ	1,627	69,426.0	67,070.3	2,355.7	-	Manufacture of textiles
18	การผลิตเครื่องแต่งกาย รวมทั้งการตกแต่ง และซ่อมสิ่งนสัตว์	2,010	72,610.5	72,265.7	334.8	10.0	Manufacture of wearing apparel; dressing and dyeing of fur
19	การฟอกและตกแต่งหนังฟอก รวมทั้งการผลิตกระเป๋า เดินทาง กระเป๋าถือ อานม้า เครื่องเขียนตา และรองเท้า เดินทาง	29	3,594.6	3,594.6	-	-	Tanning and dressing of leather; manufacture of luggage, handbags, saddlery, harness and footwear
20	การผลิตไม้และผลิตภัณฑ์จากไม้และไม้ก๊อก ขงเว้น ฟอร์นิเจอร์ รวมทั้งการผลิตสิ่งของ ที่ทำจากฟาง และวัสดุอีกสานอื่นๆ	1,443	14,414.5	13,301.2	1,113.3	-	Manufacture of wood and of products of wood and cork, except furniture; manufacture of articles of straw and plaiting materials
21	การผลิตกระดาษและผลิตภัณฑ์กระดาษ	18	208.0	208.0	-	-	Manufacture of paper and paper products
22	การพิมพ์โฆษณา การพิมพ์ และการทำแผ่นเสียงบันทึก	1.5	923.5	523.5	400.0	-	Publishing, printing and reproduction of recorded media
23	การผลิตผลิตภัณฑ์ถ่าน โถก ผลิตภัณฑ์ที่ได้จากการกลั่น น้ำมันปิโตรเลียมและเชื้อเพลิงปรมาณู	4	-	-	-	-	Manufacture of coke, refined petroleum products and nuclear fuel
24	การผลิตเคมีภัณฑ์และผลิตภัณฑ์เคมี	43	29,213.5	17,804.6	11,408.9	-	Manufacture of chemicals and chemical products
25	การผลิตผลิตภัณฑ์ยางและพลาสติก	11	9,117.3	8,668.2	449.1	-	Manufacture of rubber and plastics products
26	การผลิตผลิตภัณฑ์จากแร่โลหะ	126	25,506.7	25,118.2	388.5	-	Manufacture of other non-metallic mineral products

ตาราง 12 มูลค่าสินทรัพย์ถาวรที่เปลี่ยนแปลงระหว่าง มกราคม - ธันวาคม 2549 จำแนกตามหมวดอุตสาหกรรม (ต่อ)

TABLE 12 VALUE OF FIXED ASSETS CHANGE IN JANUARY - DECEMBER 2006 BY DIVISION OF INDUSTRY (Contd.)

(พันบาท In Thousand Baht)

รหัส Code	หมวดอุตสาหกรรม	จำนวน สถาน- ประกอบ การ Number of establishments	มูลค่าสินทรัพย์ถาวรที่เปลี่ยนแปลง			Change in value of fixed assets			Division of Industry
			รวม Total	มูลค่าสินทรัพย์ ถาวรที่ซื้อหรือ ผลิตขึ้นเอง Value of new or cost producing of fixed assets	มูลค่าสินทรัพย์ ถาวรที่ขาย Value of disposal of fixed assets	ค่าโอน กรรมสิทธิ์ Ownership transfer fee			
27	การผลิตโลหะขั้นมูลฐาน	8	-	-	-	-	-	-	Manufacture of basic metals
28	การผลิตผลิตภัณฑ์ที่ทำจากโลหะประดิษฐ์ ยกเว้นเครื่องจักรและอุปกรณ์	367	55,287.8	54,678.1	609.7	-	-	-	Manufacture of fabricated metal products, except machinery and equipment
29	การผลิตเครื่องจักรและอุปกรณ์ ซึ่งมีได้จัดประเภทไว้ในที่อื่น	22	36,206.6	30,084.4	6,122.2	-	-	-	Manufacture of machinery and equipment n.e.c.
31	การผลิตเครื่องจักรและเครื่องอุปกรณ์ไฟฟ้า ซึ่งมิได้จัดประเภทไว้ในที่อื่น	8	114,179.2	44,265.0	69,914.2	-	-	-	Manufacture of electrical machinery and apparatus n.e.c.
32	การผลิตอุปกรณ์และเครื่องอุปกรณ์วิทยุ โทรทัศน์ และการสื่อสาร	19	2,827,880.2	1,810,784.7	1,017,095.5	-	-	-	Manufacture of radio, television and communication equipment and apparatus
33	การผลิตอุปกรณ์ที่ใช้ในทางการแพทย์ การวัดความถี่ และอุปกรณ์ที่ใช้ในทางทัศนศาสตร์ นาฬิกา	7	877,170.4	813,590.4	63,580.0	-	-	-	Manufacture of medical, precision and optical instruments, watches and clocks
34	การผลิตยานยนต์ รถพ่วงและรถถังรถพ่วง	2	D	D	D	D	D	D	Manufacture of motor vehicles, trailers and semi-trailers
35	การผลิตเครื่องอุปกรณ์การขนส่งอื่น ๆ	1	D	D	D	D	D	D	Manufacture of other transport equipment
36	การผลิตเฟอร์นิเจอร์ รวมทั้งการผลิต ซึ่งมิได้จัดประเภทไว้ในที่อื่น	568	179,645.6	146,689.7	32,070.4	885.5	885.5	885.5	Manufacture of furniture; manufacturing n.e.c.
37	การนำผลิตภัณฑ์เก่ามาผลิตเป็นวัสดุใหม่	1	D	-	D	D	D	D	Recycling

หมายเหตุ : D หมายถึง ตัวเลขที่ไม่เปิดเผย Note : D means disclosure prohibited.

ที่มา : สำมะโนอุตสาหกรรม พ.ศ.2550 จังหวัดลำพูน สำนักงานสถิติแห่งชาติ กระทรวงเทคโนโลยีสารสนเทศและการสื่อสาร

Source : The 2007 Industrial Census, Lamphun Province, National Statistical Office, Ministry of Information and Communication Technology

ภาคผนวก
APPENDIX

ภาคผนวก ก

ระเบียบวิธี

1. แผนการสุ่มตัวอย่าง

1.1 สถานประกอบการที่มีคนทำงานระหว่าง 1 – 10 คน

แผนการสุ่มตัวอย่างที่ใช้เป็นแบบ Stratified Systematic Sampling โดยมีประเภทอุตสาหกรรมเป็นสตราตัม สถานประกอบการเป็นหน่วยตัวอย่าง

1.1.1 การจัดสตราตัม

ประเภทอุตสาหกรรม (รหัส 4 หลัก) เป็นสตราตัม มีจำนวนทั้งสิ้นมี 127 สตราตัม และในแต่ละสตราตัม ได้แบ่งออกเป็น 4 กลุ่ม ตามจำนวนคนทำงาน ดังนี้

กลุ่มที่	1	2	3	4
จำนวนคนทำงาน	1	2-3	4-5	6-10

1.1.2 การเลือกตัวอย่าง

ได้ทำการเลือกสถานประกอบการตัวอย่างในแต่ละสตราตัมและกลุ่มสถานประกอบการด้วยวิธีการสุ่มแบบมีระบบ อย่างอิสระต่อกัน ได้จำนวนสถานประกอบการตัวอย่างทั้งสิ้น 829 แห่ง จากทั้งสิ้น 7,090 แห่ง

1.2 สถานประกอบการที่มีคนทำงานตั้งแต่ 11 คนขึ้นไป

ไม่มีการเลือกสถานประกอบการตัวอย่าง ซึ่งทำการเจนนับสถานประกอบการทุกแห่ง จำนวนทั้งสิ้น 410 แห่ง โดยได้แบ่งสถานประกอบการออกเป็น 10 กลุ่ม ตามจำนวนคนทำงาน ดังนี้

กลุ่มที่	5	6	7	8	9	10	11	12	13	14
จำนวนคนทำงาน	11-15	16-20	21-25	26-30	31-50	51-100	101-200	201-500	501-1,000	≥ 1,001

ดังนั้น จำนวนสถานประกอบการที่ต้องเจนนับทั้งสิ้น 1,239 แห่ง จากทั้งสิ้น 7,500 แห่ง ซึ่งกระจายไปตามกลุ่มสถานประกอบการ เป็นดังนี้

กลุ่มที่	รวม	1	2	3	4	5	6	7	8	9	10	11	12	13	14
จำนวนสถาน- ประกอบการตัวอย่าง	1,239	276	266	154	133	167	51	25	23	43	24	25	20	16	16

2. วิธีการประมาณผล

ในระดับจังหวัดได้นำเสนอผลการสำรวจ จำแนกตามประเภทอุตสาหกรรมรหัส 2 หลัก และ กลุ่มสถานประกอบการ (จำนวนคนทำงาน) 6 กลุ่ม คือ

กลุ่มที่	1	2	3	4	5	6
จำนวนคนทำงาน	1 – 15	16 – 25	26 – 30	31 – 50	51 – 200	≥ 201

ในการประมาณค่า กำหนดให้

$$p = 1, 2, 3, \dots, n_{jm} \quad (\text{สถานประกอบการตัวอย่าง})$$

$$m = 1, 2, 3, \dots, 14 \quad (\text{กลุ่มสถานประกอบการ})$$

$$l = 1, 2, 3, \dots, 23 \quad (\text{ประเภทอุตสาหกรรม รหัส 2 หลัก})$$

$$j = 1, 2, 3, \dots, 127 \quad (\text{ประเภทอุตสาหกรรม รหัส 4 หลัก})$$

2.1 การหาค่ายอดรวม และการหาค่าประมาณยอดรวม

2.1.1 สูตรการประมาณค่ายอดรวมของลักษณะที่ต้องการศึกษา X สำหรับสถานประกอบการที่มี คนทำงานระหว่าง 1–10 คน กลุ่มสถานประกอบการ m ประเภทอุตสาหกรรม l คือ

$$\hat{X}_{lm} = \sum_{j=1}^{A_l} \hat{X}_{jm} \quad \dots\dots\dots(1)$$

โดยที่ \hat{X}_{jm} คือ ค่าประมาณยอดรวมของลักษณะที่ต้องการศึกษา X สำหรับสถานประกอบการที่มีคนทำงานระหว่าง 1 – 10 คน กลุ่มสถานประกอบการ m ประเภทอุตสาหกรรม j ซึ่ง

$$\hat{X}_{jm} = \sum_{p=1}^{n_{jm}} w_{jm} x_{jmp}$$

x_{jmp} คือ ค่าของลักษณะที่ต้องการศึกษา X ของสถานประกอบการตัวอย่าง p กลุ่มสถานประกอบการ m ประเภทอุตสาหกรรม j

w_{jm} คือ ค่าถ่วงน้ำหนักของกลุ่มสถานประกอบการ m ประเภทอุตสาหกรรม j ซึ่ง

$$w_{jm} = \frac{N_{jm}}{n_{jm}}$$

N_{jm} คือ จำนวนสถานประกอบการทั้งสิ้น สำหรับสถานประกอบการที่มีคนทำงานระหว่าง 1–10 คน กลุ่มสถานประกอบการ m ประเภทอุตสาหกรรม

n_{jm} คือ จำนวนสถานประกอบการที่จ้างนับได้ทั้งสิ้น สำหรับสถานประกอบการที่มี
 คนทำงาน ระหว่าง 1 – 10 คน กลุ่มสถานประกอบการ m ประเภท
 อุตสาหกรรม j

A_l คือ จำนวนประเภทอุตสาหกรรม รหัส 4 หลักทั้งสิ้น ที่ประกอบกันเป็นประเภท
 อุตสาหกรรม รหัส 2 หลัก ในแต่ละประเภทอุตสาหกรรม l

2.1.2 สูตรค่ายอดรวมของลักษณะที่ต้องการศึกษา X สำหรับสถานประกอบการที่มีคนทำงานตั้งแต่
 11 คนขึ้นไป กลุ่มสถานประกอบการ m ประเภทอุตสาหกรรม l คือ

$$X_{lm} = \sum_{j=1}^{A_l} \sum_{p=1}^{M_{jm}} x_{jmp} \dots\dots\dots(2)$$

โดยที่ M_{jm} คือ จำนวนสถานประกอบการทั้งสิ้น สำหรับสถานประกอบการที่มีคนทำงานตั้งแต่ 11
 คนขึ้นไป กลุ่มสถานประกอบการ m ประเภทอุตสาหกรรม j

2.1.3 สูตรค่ายอดรวม และสูตรการประมาณค่ายอดรวมของลักษณะที่ต้องการศึกษา X สำหรับสถาน-
 ประกอบการ ประเภทอุตสาหกรรม l ของแต่ละกลุ่มสถานประกอบการที่ต้องการนำเสนอผล มี
 จำนวน 6 กลุ่ม คือ

กลุ่ม		ระดับจังหวัด
1 . 1 – 15 คน	$m = 1, 2, 3, 4, 5$	$\hat{X}'_{l1} = \sum_{m=1}^4 \hat{X}_{lm} + X_{l5}$
2 . 16 – 25 คน	$m = 6, 7$	$X'_{l2} = \sum_{m=6}^7 X_{lm}$
3 . 26 – 30 คน	$m = 8$	$X'_{l3} = X_{l8}$
4 . 31 – 50 คน	$m = 9$	$X'_{l4} = X_{l9}$
5 . 51 – 200 คน	$m = 10, 11$	$X'_{l5} = \sum_{m=10}^{11} X_{lm}$
6 . ≥ 201 คน	$m = 12, 13, 14$	$X'_{l6} = \sum_{m=12}^{14} X_{lm}$

3. วิธีการเก็บรวบรวมข้อมูล

การเก็บรวบรวมข้อมูลใช้วิธีส่งเจ้าหน้าที่ ซึ่งเป็นข้าราชการและลูกจ้างของสำนักงานสถิติแห่งชาติ ออกไป ทำการสัมภาษณ์เจ้าของผู้ประกอบการหรือผู้ที่ได้รับมอบหมายให้ตอบข้อมูลของสถานประกอบการ อุตสาหกรรมการผลิต ในระหว่าง เดือน กรกฎาคม-กันยายน 2550

4. ความคลาดเคลื่อนของข้อมูล

ข้อมูลที่น่าเสนอไว้ในรายงานฉบับนี้ อาจมีความคลาดเคลื่อนอยู่บ้างความคลาดเคลื่อนดังกล่าวเป็น ความคลาดเคลื่อนจากการเลือกตัวอย่าง (Sampling error) และความคลาดเคลื่อนที่เกิดจากสาเหตุอื่น (Non-Sampling error) เช่น ผู้ตอบไม่ให้ข้อมูลตามความเป็นจริง ข้อมูลในแบบสอบถามไม่ครบถ้วน การลงรหัส ผิดพลาดหรือการบันทึกข้อมูลผิดพลาด เป็นต้น อย่างไรก็ตามสำนักงานสถิติแห่งชาติได้พยายามควบคุมให้ข้อมูลมีความคลาดเคลื่อนน้อยที่สุด จึงขอให้ผู้ใช้ข้อมูลใช้ข้อมูลด้วยความระมัดระวังตามสมควร

5. การปิดตัวเลข

ผลรวมของแต่ละจำนวนอาจไม่เท่ากับยอดรวม ทั้งนี้เนื่องจากการปิดเศษ

ภาคผนวก ข

คำนิยาม

แนวคิดและคำนิยาม

1. สถานประกอบการอุตสาหกรรมการผลิต

หมายถึง สถานประกอบการที่ดำเนินกิจการเกี่ยวกับการผลิต ซึ่งหมายถึงการเปลี่ยนรูปวัตถุดิบให้เป็นผลิตภัณฑ์ชนิดใหม่ด้วยเครื่องจักรกลหรือเคมีภัณฑ์ โดยไม่คำนึงถึงว่างานนั้นทำด้วยเครื่องจักรหรือด้วยมือหรือทำในโรงงาน โรงซ่อม หรือ เคหะสถาน หรือผลิตภัณฑ์นั้นขายส่งหรือขายปลีกก็ตาม การประกอบชิ้นส่วนของผลิตภัณฑ์ที่ผลิตขึ้นนับว่าเป็นการผลิตด้วย

2. การจำแนกประเภทอุตสาหกรรมการผลิต

ในการจัดทำสำมะโนอุตสาหกรรม พ.ศ.2550 ได้จำแนกประเภทอุตสาหกรรมการผลิตตามกิจกรรมทางเศรษฐกิจทุกประเภทตามมาตรฐานสากล (International Standard Industrial Classification of All Economic Activities ; ISIC - : Rev.3) ซึ่งอุตสาหกรรมผลิตจัดอยู่ในประเภท D : การผลิต

การจัดจำแนกโครงสร้างประเภทอุตสาหกรรมผลิต เป็นดังนี้

หมวด ได้แก่ กลุ่มอุตสาหกรรม ซึ่งแบ่งเป็นกลุ่มย่อยจากประเภท และใช้แทนด้วยเลขรหัส 2 ตัวแรกตั้งแต่รหัส 15 – 37 รวม 23 หมวด

3. รูปแบบการจัดตั้งตามกฎหมาย

3.1 ส่วนบุคคล ห้างหุ้นส่วนสามัญที่ไม่เป็นนิติบุคคล

หมายถึง สถานประกอบการที่มีเจ้าของเป็นบุคคลธรรมดา คนเดียวหรือหลายคนรวมกัน และให้หมายรวมถึงห้างหุ้นส่วนสามัญที่ไม่จดทะเบียนเป็นนิติบุคคลด้วย

3.2 ห้างหุ้นส่วนสามัญนิติบุคคล ห้างหุ้นส่วนจำกัด

หมายถึง สถานประกอบการที่จัดตั้งขึ้น โดยมีบุคคลตั้งแต่ 2 คนขึ้นไป รวมทุนกันเพื่อประกอบการผลิตและมีความรับผิดชอบร่วมกัน โดยการจดทะเบียนตามกฎหมาย

3.3 บริษัทจำกัด บริษัทจำกัด (มหาชน)

บริษัทจำกัด หมายถึง สถานประกอบการที่จัดตั้งขึ้นโดยผู้ริเริ่มคณะหนึ่ง และได้จดทะเบียนถูกต้องตามกฎหมาย โดยมีผู้ริเริ่มดำเนินการอย่างน้อย 7 คนขึ้นไป

บริษัทจำกัด (มหาชน) หมายถึง สถานประกอบการที่จัดตั้งขึ้นโดยการจดทะเบียนจัดตั้งบริษัท การควบบริษัท หรือการแปรสภาพบริษัท และวัตถุประสงค์ที่จะขายหุ้นต่อประชาชน โดยมีผู้ริเริ่มดำเนินการตั้งแต่ 15 คนขึ้นไป

3.4 ส่วนราชการ รัฐวิสาหกิจ

หมายถึง สถานประกอบการที่รัฐบาลเป็นเจ้าของหรือมีทุนอยู่ด้วยไม่น้อยกว่าร้อยละ 50 ของทุนทั้งหมดในที่นี้หมายรวมถึงสถานประกอบการที่ดำเนินการโดยรัฐบาลด้วย ได้แก่ เรือรบ โรงฆ่าสัตว์ องค์การพอกหนัง องค์การแก้ว เป็นต้น

3.5 สหกรณ์

หมายถึง สถานประกอบการที่จัดตั้งขึ้นในรูปของสหกรณ์ โดยจดทะเบียนถูกต้องตามกฎหมายว่าด้วยสหกรณ์ โดยมีผู้ก่อตั้งไม่น้อยกว่า 10 คน

3.6 การจัดตั้งในรูปแบบอื่น ๆ

หมายถึง สถานประกอบการที่จัดตั้งในรูปแบบอื่น ๆ นอกเหนือจากที่กล่าวแล้วข้างต้น เช่น สมาคม สโมสร กลุ่มแม่บ้าน เป็นต้น

4. รูปแบบการจัดตั้งทางเศรษฐกิจ

4.1 สำนักงานแห่งเดียว

หมายถึง สถานประกอบการที่ไม่เป็นสาขาหรือหน่วยงานย่อยของสถานประกอบการอื่น และไม่มีสาขา หรือหน่วยงานย่อยอื่น

4.2 สำนักงานใหญ่

หมายถึง สถานประกอบการที่เป็นเจ้าของและควบคุมกิจการของสถานประกอบการอื่นที่เป็นสำนักงานสาขา หรือหน่วยงานย่อย

4.3 สำนักงานสาขา

หมายถึง สถานประกอบการที่เป็นสาขาหรือหน่วยงานย่อยของสถานประกอบการอื่น

5. ทุนจดทะเบียน

ทุนจดทะเบียนหรือทุนรับอนุญาต หมายถึง ทุนดำเนินการซึ่งผู้เริ่มก่อการได้ระบุไว้เมื่อจดทะเบียนจัดตั้งเป็นนิติบุคคลหรือทุนที่ได้รับอนุญาตเมื่อจัดตั้งเป็นนิติบุคคลทุนนี้ไม่ได้แสดงถึงเงินที่ได้รับจากผู้ถือหุ้นแต่เป็นการแสดงถึงความประสงค์ของผู้เริ่มก่อการว่าจะมีทุนดำเนินการเป็นจำนวนเงินเท่าใด

6. อัตราการใช้กำลังการผลิต

หมายถึง สัดส่วนระหว่างปริมาณผลผลิตจริงกับกำลังการผลิตสูงสุด ที่สามารถผลิตได้ในช่วงเวลาหนึ่ง คำนวณโดยปริมาณการผลิตจริงหารด้วยกำลังการผลิต

7. คนทำงาน

หมายถึง คนที่ทำงานในสถานประกอบการทั้งที่ได้รับเงินเดือนและไม่ได้รับเงินเดือน ที่สถานประกอบการมีอยู่ตามปกติ รวมทั้งผู้ที่ปกติทำงานอยู่ในสถานประกอบการแห่งนี้ แต่ในวันดังกล่าว ไม่ได้มาทำงาน เนื่องจากเจ็บป่วย ลาหยุดพักผ่อน โดยได้รับค่าจ้าง/เงินเดือน

คนทำงานประกอบด้วย

7.1 คนทำงานโดยไม่ได้รับค่าจ้าง เงินเดือน

หมายถึง เจ้าของกิจการหรือหุ้นส่วนที่ทำงานให้สถานประกอบการ โดยไม่ได้รับค่าจ้าง เงินเดือน และผู้ที่อาศัยอยู่ในครัวเรือนของเจ้าของกิจการ หรือหุ้นส่วน หรือบุคคลอื่น ที่ทำงานให้กับสถานประกอบการอย่างน้อยสัปดาห์ละ 20 ชั่วโมง โดยไม่ได้รับค่าจ้างเงินเดือนเป็นประจำ

7.2 ลูกจ้างในกรรมวิธีการผลิต

หมายถึง ลูกจ้างทั้งหมดที่ทำงานเกี่ยวข้อง โดยตรงกับการผลิตในขั้นตอนต่าง ๆ หรือกิจกรรมที่เกี่ยวข้องกับการผลิต โดยได้รับค่าจ้าง เงินเดือน

ผู้ปฏิบัติงานมีฝีมือ หมายถึง ผู้ที่ทำงานด้านการผลิตซึ่งเคยได้รับการฝึกฝนอบรมมาก่อนอย่างน้อย 3 เดือน หรือผู้มีประสบการณ์ในการทำงาน 5 ปีขึ้นไปในงานเฉพาะที่ทำอยู่ เช่น ช่างนาถงานดูแลเครื่องจักร ผู้ผลิต หรือติดตั้งอุปกรณ์ ผู้เดินเครื่องจักร ผู้ประกอบชิ้นส่วนต่าง ๆ เป็นต้น

ผู้ปฏิบัติงานไม่มีฝีมือ หมายถึง ผู้ที่ทำงานด้านการผลิตที่ได้รับการฝึกงานก่อนปฏิบัติงานน้อยกว่า 2 สัปดาห์ เช่น พนักงานทำความสะอาดเครื่องจักร

7.3 ลูกจ้างอื่น ๆ

หมายถึง ลูกจ้างทั้งหมดนอกเหนือจากลูกจ้างในกรรมวิธีการผลิต รวมถึงผู้ปฏิบัติงาน นักบริหาร นักวิชาการ เสมียนพนักงาน เช่น ผู้จัดการ ผู้อำนวยการ และกรรมการบริหารที่ได้รับค่าจ้าง เงินเดือน ผู้ปฏิบัติงานในห้องทดลองและนักวิจัย พนักงานพิมพ์ดีด พนักงานบัญชี และพนักงานขาย เป็นต้น

ไม่รวมคนทำงาน ดังต่อไปนี้

- (1) ผู้บริหารหรือผู้ถือหุ้นที่ได้รับเบี้ยประชุมเป็นครั้งคราว
- (2) คนทำงานของสถานประกอบการอื่นที่มาปฏิบัติงานประจำที่สถานประกอบการแห่งนี้
- (3) คนทำงานที่รับงานไปทำที่บ้านแล้วนำมาส่ง โดยไม่ได้ลงทุนซื้อวัสดุ อุปกรณ์ (หรือถ้ามีการใช้เครื่องมือส่วนตัวเล็กน้อยได้ เช่น มีด เข็ม ค้อน)
- (4) คนงานที่ทำงานเป็นระยะเวลานาน เช่น ลาไปราชการทหาร
- (5) คนที่สถานประกอบการจ้างมาทำงานเฉพาะอย่างเป็นครั้งคราว เช่น กรรมกรที่จ้างมาขนของ พนักงานเดินตลาดหรือตัวแทนจำหน่ายที่ไม่มีเงินเดือนประจำ

8. ค่าตอบแทนแรงงาน

8.1 ค่าจ้าง เงินเดือน

หมายถึง เงินที่นายจ้างหรือสถานประกอบการจ่ายให้ลูกจ้าง ในระหว่างเดือนมกราคม - เดือนธันวาคม 2549 (ก่อนหักภาษีเงินได้บุคคลธรรมดา เงินสมทบกองทุนประกันสังคมในส่วนของลูกจ้าง ต้องจ่ายค่าประกันชีวิต และรายจ่ายอื่น ๆ ของลูกจ้าง) ตามข้อตกลงการจ้างแรงงาน โดยอาจจ่ายตามเงื่อนไขของระยะเวลา หรือจ่ายตามปริมาณงาน

8.2 ค่าล่วงเวลา โบนัส เงินรางวัลพิเศษ เงินเพิ่มค่าครองชีพ ค่านายหน้า

หมายถึง เงินนอกเหนือจากค่าจ้าง เงินเดือน ที่สถานประกอบการจ่ายให้แก่ลูกจ้างเป็นค่าตอบแทนในการทำงาน

8.3 สวัสดิการและผลประโยชน์ตอบแทนอื่น ๆ

หมายถึง ผลประโยชน์ตอบแทนแรงงานที่นายจ้างหรือสถานประกอบการจ่าย หรือบริการให้แก่ลูกจ้าง ได้แก่ ค่าตอบแทนแรงงานที่จ่ายเป็นสิ่งของหรือผลผลิต และสวัสดิการที่นายจ้างจัดหาหรือบริการลูกจ้าง เช่น อาหาร เครื่องดื่ม บ้านพักคนงาน ค่าเช่าบ้าน ค่าซ่อมแซมที่อยู่อาศัย ค่ารักษาพยาบาล บริการดูแลบุตร พาหนะรับส่งมาทำงาน บันเทิงหรือสันทนาการต่าง ๆ ที่จัดให้ลูกจ้าง เป็นต้น **ทั้งนี้ไม่รวมเสื้อผ้า เครื่องแบบที่ใช้เฉพาะในการปฏิบัติงาน (ค่าเสื้อผ้า เครื่องแบบที่ใช้เฉพาะในการปฏิบัติงาน ถือเป็นค่าใช้จ่ายอื่น ๆ ของสถานประกอบการ)**

8.4 เงินที่สถานประกอบการจ่ายสมทบเข้ากองทุนเพื่อการประกันสังคม

หมายถึง เงินที่สถานประกอบการจ่ายสมทบเข้ากองทุนเพื่อการประกันสังคมของทั้งรัฐบาลและเอกชน เพื่อมิให้ลูกจ้างได้รับความเดือดร้อนเมื่อต้องขาดรายได้ไปบางส่วนหรือทั้งหมด อันเนื่องมาจากการเจ็บป่วยหรือประสบอันตรายทั้งในและนอกเวลาทำงาน การคลอดบุตร ทูพพลภาพ การว่างงาน ชราภาพ และเสียชีวิต เงินดังกล่าว ได้แก่ เงินสมทบกองทุนประกันสังคม กองทุนเงินทดแทน กองทุนสำรองเลี้ยงชีพ เป็นต้น

9. ค่าซื้อวัตถุดิบและวัสดุประกอบที่ใช้ในการผลิต

หมายถึง มูลค่าของวัตถุดิบและวัสดุประกอบฯ ที่สถานประกอบการจัดซื้อ หรือได้รับมาจากสำนักงานใหญ่ในระหว่างเดือนมกราคม - เดือนธันวาคม 2549 เพื่อใช้ในการผลิตโดยสถานประกอบการเอง หรือจ้างสถานประกอบการอื่นหรือผู้อื่นทำการผลิต มูลค่าดังกล่าวเป็นมูลค่าที่นำส่งถึงสถานประกอบการซึ่งรวมค่าภาษีขาเข้า ค่าขนส่ง ค่าประกันภัย ค่าบรรจุหีบห่อ เป็นต้น

10. ค่าเชื้อเพลิง

หมายถึง มูลค่าของเชื้อเพลิงทุกชนิดที่ซื้อมาเพื่อใช้เป็นเชื้อเพลิงสำหรับพลังงานและความร้อน ไม่รวม เชื้อเพลิงที่เป็นส่วนประกอบของผลิตภัณฑ์ หรือที่ใช้ในการผลิตกระแสไฟฟ้า หรือเชื้อเพลิงที่ได้จากผลพลอยได้ของกิจกรรมการผลิต เช่น ขี้เถ้า เป็นต้น

11. ค่าไฟฟ้าที่ใช้ในการผลิต

หมายถึง มูลค่าค่าไฟฟ้าทั้งหมดที่สถานประกอบการซื้อระหว่างเดือนมกราคม - เดือนธันวาคม 2549 รวมทั้งค่าไฟฟ้าที่ได้รับจากหน่วยพลังงานของสถานประกอบการอื่นแต่อยู่ในเครือข่ายเดียวกัน โดยจะต้องประมาณมูลค่าเหมือนกับการซื้อขายโดยปกติ

12. ค่าใช้จ่ายในการบำรุงรักษาและซ่อมแซมเครื่องจักร หรือโรงงานโดยสถานประกอบการอื่น

หมายถึง มูลค่าของค่าใช้จ่ายทั้งหมดที่ใช้ในการซ่อมแซมและบำรุงอาคาร และสินทรัพย์ถาวรอื่น ๆ เพื่อให้อยู่ในสภาพที่ดีใช้งานต่อไปได้ ทั้งนี้ให้รวมค่าใช้จ่ายในการบำรุงรักษาซ่อมแซมที่จัดทำโดยสถานประกอบการที่อยู่ในเครือข่ายเดียวกัน และให้ประมาณมูลค่าในการซ่อมแซมเหมือนกับการว่าจ้างสถานประกอบการอื่นหรือผู้อื่น

13. ค่าซื้อสินค้าที่ซื้อมาจำหน่ายในสภาพเดิม

หมายถึง มูลค่าในการซื้อสินค้าเพื่อนำมาจำหน่ายในสภาพเดิม โดยไม่มีการเปลี่ยนแปลงสภาพ

14. ค่าจ้างเหมาจ่ายให้สถานประกอบการอื่นผลิตสินค้าให้ โดยสถานประกอบการจัดหาวัสดุให้

หมายถึง จำนวนเงินที่จ่ายเป็นค่าจ้างให้กับสถานประกอบการอื่น เพื่อทำการผลิตสินค้าโดยวัตถุดิบและส่วนประกอบในการผลิตเป็นของสถานประกอบการผู้จ้าง

15. มูลค่าสินค้า วัตถุดิบและวัสดุประกอบฯ คงเหลือ

หมายถึง มูลค่าของสินค้า วัตถุดิบและวัสดุประกอบฯ ของสถานประกอบการที่ยังคงเหลืออยู่โดยไม่คำนึงว่าจะเก็บไว้ ณ ที่ใดก็ตาม

มูลค่าคงเหลือต้นปี คือ มูลค่าของสินค้า วัตถุดิบและวัสดุประกอบฯ ที่เหลือมาจากปีก่อนเมื่อ 1 มกราคม 2549

มูลค่าคงเหลือปลายปี คือ มูลค่าของสินค้า วัตถุดิบและวัสดุประกอบฯ ที่เหลืออยู่เมื่อ 31 ธันวาคม 2549

16. ส่วนเปลี่ยนแปลงมูลค่าสินค้า วัตถุดิบและวัสดุประกอบฯ คงเหลือ

หมายถึง ผลต่างระหว่างมูลค่าคงเหลือปลายปีและมูลค่าคงเหลือต้นปี (มูลค่าปลายปี – มูลค่าต้นปี)

17. ค่าใช้จ่ายอื่น ๆ ของสถานประกอบการ

หมายถึง ค่าใช้จ่ายในการดำเนินกิจการต่าง ๆ ของสถานประกอบการ เช่น ค่าเช่าที่ดิน ค่าเช่าอาคารพร้อมที่ดิน ค่าเสื่อมราคาสินทรัพย์ถาวรทุกประเภท ค่าไฟฟ้า ค่าน้ำประปา ค่าไปรษณีย์ ค่าโทรเลข ค่าโทรศัพท์ ค่าทำบัญชี ค่าที่ปรึกษา ค่าดอกเบี้ยจ่าย หนี้สูญ ค่าภาษี ค่าโฆษณา ค่านายหน้า และอื่น ๆ เป็นต้น

18. มูลค่าขายผลผลิต

หมายถึง มูลค่าการจำหน่ายผลิตภัณฑ์ที่สถานประกอบการผลิตขึ้นเองและ/หรือที่สถานประกอบการอื่นผลิตให้โดยสถานประกอบการเป็นผู้จ่ายค่าวัตถุดิบ และวัสดุประกอบที่ใช้ในการผลิต ในระหว่างเดือนมกราคม - เดือนธันวาคม 2549 ทั้งนี้ให้รวมมูลค่าผลผลิตที่สถานประกอบการผลิตเพื่อใช้เอง หรือให้คนทำงาน เป็นส่วนหนึ่งของค่าตอบแทนแรงงาน ผลผลิตที่จัดส่งให้สำนักงานใหญ่ สำนักงานสาขา หรือสำนักงานขายของโรงงานและรายรับจากการขายผลพลอยได้และเศษวัสดุ

19. รายรับจากการขายสินค้าที่ซื้อมาจำหน่ายในสภาพเดิม

หมายถึง จำนวนเงินที่สถานประกอบการได้รับจากการขายสินค้าที่ซื้อมาจำหน่ายโดยไม่มีการเปลี่ยนแปลงสภาพ

20. รายรับจากการรับจ้างเหมาทำการผลิตสินค้าให้สถานประกอบการอื่น

หมายถึง จำนวนเงินที่ได้รับจากผู้จ้างในการรับจ้างเหมาทำการผลิตสินค้า โดยผู้จ้างจัดหาวัสดุให้ถ้าเป็นการรับจ้างเหมาผลิตสินค้าให้สถานประกอบการในเครือเดียวกันจะคิดค่าบริการในการผลิตตามราคาตลาด หรือคิดจากค่าใช้จ่ายต่าง ๆ ที่เกิดขึ้นจริงในกระบวนการผลิต โดยไม่รวมค่าวัสดุที่ผู้จ้างจัดหามาให้

21. รายรับจากการให้บริการ บำรุงรักษา ซ่อมแซมและติดตั้ง ให้แก่สถานประกอบการอื่น

หมายถึง จำนวนเงินที่สถานประกอบการได้รับจากการให้บริการบำรุงรักษาซ่อมแซมและติดตั้งเครื่องจักรหรือโรงงานให้กับสถานประกอบการอื่นหรือลูกค้า สำหรับค่าบริการในการให้บริการแก่สถานประกอบการอื่นในเครือเดียวกัน ให้คิดมูลค่าการบริการโดยรวมค่าแรงงาน ค่าดำเนินการ และค่าวัสดุที่ใช้ในการให้บริการ

22. รายรับอื่นๆ

หมายถึง มูลค่ารายรับอื่นๆ ของสถานประกอบการ เช่น รายรับจากการขายกากของเสียหรือวัสดุเหลือใช้ของสถานประกอบการ และค่าขายกระแสไฟฟ้า เป็นต้น

23. มูลค่าตามบัญชีของสินทรัพย์ถาวร

หมายถึง มูลค่าสุทธิของสินทรัพย์ถาวรตามบัญชีเมื่อได้หักค่าเสื่อมราคา ค่าสึกหรอตามระยะเวลาการใช้งานถึงวันสิ้นปี สินทรัพย์ถาวร ได้แก่ ที่ดิน อาคาร เครื่องจักรและเครื่องมือ ยานพาหนะ เครื่องใช้สำนักงาน เป็นต้น มูลค่าสินทรัพย์ถาวรรวมถึงมูลค่าการต่อเติมตัดแปลง และปรับปรุงสินทรัพย์ถาวรในระหว่างเดือน มกราคม – เดือนธันวาคม 2549 เพื่อยืดอายุการใช้งาน หรือเพิ่มประสิทธิภาพการทำงาน

24. มูลค่าเพิ่ม

คำนวณโดย : มูลค่าเพิ่ม = มูลค่าผลผลิต – ค่าใช้จ่ายขั้นกลาง

มูลค่าผลผลิต หมายถึง รายรับของสถานประกอบการในรอบปี 2549 ซึ่งได้แก่

- (1) มูลค่าขายผลผลิต
- (2) รายรับจากการขายสินค้าที่ซื้อมาจำหน่ายในสภาพเดิม
- (3) รายรับจากการรับจ้างเหมาทำการผลิตสินค้าให้สถานประกอบการอื่นโดยสถานประกอบการจัดหาวัสดุให้
- (4) รายรับจากการให้บริการ บำรุงรักษา ซ่อมแซม และติดตั้งให้แก่สถานประกอบการอื่น
- (5) รายรับจากการให้เช่าอาคาร อาคารพร้อมที่ดิน ยานพาหนะ เครื่องจักรและเครื่องมือ ฯลฯ และรายรับอื่น ๆ
- (6) ส่วนเปลี่ยนแปลงมูลค่าสินค้าคงเหลือ

ค่าใช้จ่ายขั้นกลาง หมายถึง รายจ่ายที่ใช้ในการดำเนินการในขบวนการผลิตของสถานประกอบการในรอบปี 2549 ซึ่งได้แก่

- (1) ค่าซื้อวัตถุดิบ และวัสดุประกอบที่ใช้ในการผลิต
- (2) ค่าใช้จ่ายในการผลิต (ค่าเชื้อเพลิง และค่าไฟฟ้าที่ใช้ในการผลิต ค่าติดตั้งซ่อมแซมและบำรุงรักษาสินค้าที่จำหน่ายให้ลูกค้า ค่าติดตั้งซ่อมแซมและบำรุงรักษาเครื่องจักร เครื่องมือฯ และค่าใช้จ่ายในการผลิตอื่น ๆ)
- (3) ค่าซื้อสินค้าที่ซื้อมาจำหน่ายในสภาพเดิม
- (4) ค่าจ้างเหมาจ่ายให้สถานประกอบการอื่นผลิตสินค้าให้
- (5) ค่าใช้จ่ายในการขายของสถานประกอบการ (ค่าโฆษณา ค่าขนส่งสินค้าที่ขาย ค่านายหน้า ค่าประกันภัย และค่าใช้จ่ายในการขายอื่น ๆ)
- (6) ค่าใช้จ่ายในการบริหารและดำเนินงานของสถานประกอบการ (ค่าใช้จ่ายในการบริหารและดำเนินงานฯ หักด้วยค่าเช่าที่ดิน ค่าดอกเบี้ยจ่าย หนี้สูญ และขาดทุนจากการเปลี่ยนแปลงอัตราแลกเปลี่ยนฯ)
- (7) ส่วนเปลี่ยนแปลงมูลค่าวัตถุดิบและวัสดุประกอบฯ คงเหลือ

คณะผู้จัดทำ CD - ROM

หน่วยงานเจ้าของเรื่อง

สำนักงานสถิติจังหวัดลำพูน

โทร. 0 5353 4363

กลุ่มบูรณาการข้อมูลสถิติ

หน่วยงานผลิตและออกแบบ

สำนักสถิติพยากรณ์

โทร. 0 2281 0333 ต่อ 1415 - 1418

