

สำมะโนอุตสาหกรรม พ.ศ. 2550 จังหวัดลำปาง

THE 2007 INDUSTRIAL CENSUS LAMPANG PROVINCE



E1005F5000000P39B1



สำนักงานสถิติจังหวัดลำปาง

สำนักงานสถิติแห่งชาติ

กระทรวงเทคโนโลยีสารสนเทศและการสื่อสาร

<http://lampang.nso.go.th>

คำนำ

บทสรุปสำหรับผู้บริหาร

สารบัญตาราง

บทที่ 1 บทนำ

- ✦ ความเป็นมา
- ✦ วัตถุประสงค์
- ✦ ขอบข่ายและคุ้มครอง
- ✦ คาบเวลาอ้างอิง
- ✦ รายการข้อมูลที่เกี่ยวข้อง
- ✦ ประโยชน์ของข้อมูล

บทที่ 2 สรุปข้อมูลที่สำคัญ

- ✦ ข้อมูลทั่วไปของสถานประกอบการอุตสาหกรรมการผลิต
- ✦ ข้อมูลสถิติที่สำคัญ จำแนกตามขนาดของสถานประกอบการและหมวดอุตสาหกรรม

สารบัญตารางสถิติ

- ✦ ภาค 1 ข้อมูลทั่วไปของสถานประกอบการ
 - ✦ ตอนที่ 1 จำแนกตามอำเภอ
 - ✦ ตอนที่ 2 จำแนกตามขนาดของสถานประกอบการ
 - ✦ ตอนที่ 3 จำแนกตามหมวดอุตสาหกรรม
- ✦ ภาค 2 ข้อมูลการดำเนินงานกิจการของสถานประกอบการ
 - ✦ ตอนที่ 1 จำแนกตามขนาดของสถานประกอบการ
 - ✦ ตอนที่ 2 จำแนกตามหมวดอุตสาหกรรม

ภาคผนวก

- ✦ ภาคผนวก ก ระเบียบวิธี
- ✦ ภาคผนวก ข คำนิยาม

คณะผู้จัดทำ CD-ROM

หน่วยงานที่เผยแพร่

ตารางสถิติในรูปแบบ Format Excel

- ✦ ภาค 1 ข้อมูลทั่วไปของสถานประกอบการ
 - ✦ ตอนที่ 1 จำแนกตามอำเภอ
 - ✦ ตอนที่ 2 จำแนกตามขนาดของสถานประกอบการ
 - ✦ ตอนที่ 3 จำแนกตามประเภทอุตสาหกรรม
- ✦ ภาค 2 ข้อมูลการดำเนินงานกิจการของสถานประกอบการ
 - ✦ ตอนที่ 1 จำแนกตามขนาดของสถานประกอบการ
 - ✦ ตอนที่ 2 จำแนกตามประเภทอุตสาหกรรม

หน่วยงานที่เผยแพร่

สำนักสถิติพยากรณ์
สำนักงานสถิติแห่งชาติ
ถนนหลานหลวง เขตป้อมปราบศัตรูพ่าย กทม. 10100
โทรศัพท์ 0 2281 0333 ต่อ 1413
โทรสาร 0 2281 6438
ไปรษณีย์อิเล็กทรอนิกส์: binfopub@nso.go.th

หรือ

สำนักงานสถิติจังหวัดลำปาง
ศาลากลางจังหวัดลำปาง
ถนนวชิราวุธดำเนิน อำเภอเมืองลำปาง
จังหวัดลำปาง 52000
โทร. 0 5426 5066
โทรสาร 0 5426 5161
ไปรษณีย์อิเล็กทรอนิกส์: lampang@nso.go.th

Distributed by

Statistical Forecasting Bureau,
National Statistical Office,
Larn Luang Rd., Bangkok 10100, THAILAND
Tel. : + 66 2281 0333 ext. 1413
Fax : + 66 2281 6438
E-mail: binfopub@nso.go.th

Or

Lampang Provincial Statistical Office
Lampang Government Center
Vachirawutdamnern Rd., Mueang Lampang 52000
THAILAND
Tel. + 66 5426 5066
Fax. +66 5426 5161
E-mail: lampang@nso.go.th

ปีที่จัดพิมพ์

2552

Published

2009

ISBN

978-974-11-2964-5

คำนำ

ข้อมูลสถิติอุตสาหกรรมการผลิต เป็นข้อมูลที่มีความสำคัญสำหรับการกำหนดนโยบายและวางแผนพัฒนาด้านเศรษฐกิจ และอุตสาหกรรมทั้งในระดับประเทศและระดับจังหวัด สำนักงานสถิติแห่งชาติ ซึ่งเป็นหน่วยงานที่รับผิดชอบในการจัดเก็บข้อมูลทั้งทางด้านเศรษฐกิจและสังคมของประเทศ จำเป็นจะต้องจัดหาข้อมูลสถิติที่เกี่ยวข้อง เพื่อให้ประเทศมีข้อมูลสถิติพื้นฐานที่สำคัญ และเพื่อให้สอดคล้องกับข้อเสนอแนะขององค์การสหประชาชาติที่เสนอแนะให้จัดทำสำมะโนทุก 10 ปี จึงกำหนดให้มีการจัดทำสำมะโนอุตสาหกรรมขึ้น ซึ่งเป็นการจัดทำครั้งที่ 3 ของประเทศไทย เพื่อให้ทุกภาคสามารถนำข้อมูลไปใช้ประโยชน์ กล่าวคือภาครัฐใช้ในการวางแผน กำหนดนโยบาย และทิศทางการพัฒนาเศรษฐกิจด้านอุตสาหกรรมการผลิต ทั้งในระดับประเทศและระดับท้องถิ่น การจัดทำแผนส่งเสริมวิสาหกิจขนาดกลางและขนาดย่อม (SMEs) ใช้ในการจัดทำบัญชีประชาชาติ ใช้ประกอบการพิจารณาจัดโครงสร้างพื้นฐาน เพื่อสนับสนุนและส่งเสริมอุตสาหกรรมการผลิตของประเทศได้อย่างมีประสิทธิภาพ สำหรับภาคเอกชนใช้เป็นเครื่องมือสำหรับผู้ประกอบการในการวางแผนธุรกิจ การตัดสินใจลงทุนขยายกิจการขยายสาขา การพิจารณาเปรียบเทียบกับกิจการอื่น ๆ การบริหารและควบคุมการดำเนินงานด้านต่าง ๆ ให้มีประสิทธิภาพยิ่งขึ้น และสุดท้ายภาคประชาชนใช้ในการพิจารณาประกอบการตัดสินใจเข้ามาลงทุน การศึกษาวิเคราะห์เชิงลึกเกี่ยวกับอุตสาหกรรมการผลิตที่อยู่ในความสนใจ และเรื่องที่เกี่ยวข้อง

ในการจัดทำสำมะโนอุตสาหกรรมครั้งนี้ ได้ดำเนินการเก็บรวบรวมข้อมูลเป็น 2 ขั้นตอนคือ ขั้นการเก็บรวบรวมข้อมูลพื้นฐานของสถานประกอบการทุกประเภท และขั้นการเก็บรวบรวมข้อมูลรายละเอียด ซึ่งจะเก็บรวบรวมรายละเอียดเฉพาะการประกอบอุตสาหกรรมการผลิต

รายงานฉบับนี้ เป็นรายงานผลการเก็บรวบรวมข้อมูลรายละเอียดเกี่ยวกับการประกอบกิจการของสถานประกอบการ ซึ่งดำเนินการเก็บรวบรวมข้อมูลระหว่างเดือนกรกฎาคม – กันยายน 2550 ข้อมูลที่นำเสนอเป็นข้อมูลของสถานประกอบการที่มีคนทำงานตั้งแต่ 1 คนขึ้นไป ที่ประกอบอุตสาหกรรมการผลิตที่ตั้งอยู่ในเขตเทศบาล และนอกเขตเทศบาลของจังหวัดลาปาง

สำนักงานสถิติแห่งชาติ ขอขอบคุณผู้ประกอบการและผู้เกี่ยวข้องทุกฝ่ายที่ได้ให้ความร่วมมือในการให้ข้อมูล ซึ่งเป็นผลให้การปฏิบัติงานครั้งนี้สำเร็จลุล่วงไปด้วยดี

บทสรุปสำหรับผู้บริหาร

ปัจจุบัน โครงสร้างการผลิตของประเทศไทย ได้เปลี่ยนแปลงจากระบบเศรษฐกิจแบบเกษตรกรรม มาเป็นระบบเศรษฐกิจแบบอุตสาหกรรมมากขึ้น นอกจากนี้จะมีอุตสาหกรรมใหม่ๆ เกิดขึ้นจำนวนมาก แล้ว ลักษณะการประกอบอุตสาหกรรมขนาดเล็กและอุตสาหกรรมในครัวเรือนก็มีบทบาทต่อการเจริญเติบโตทางเศรษฐกิจโดยรวมของประเทศมากขึ้น สำนักงานสถิติแห่งชาติ ในฐานะเป็นหน่วยงานที่รับผิดชอบในการเก็บรวบรวมข้อมูล ทั้งทางด้านเศรษฐกิจและสังคมของประเทศ จึงกำหนดให้มีการจัดทำสำมะโนอุตสาหกรรม พ.ศ. 2550 ขึ้น ซึ่งนับเป็นครั้งที่ 3 ของประเทศไทย โดยครั้งแรกจัดทำในปี พ.ศ. 2507 และครั้งที่สองในปี พ.ศ. 2540

ในการจัดทำสำมะโนอุตสาหกรรมครั้งนี้ ได้ดำเนินการเก็บรวบรวมข้อมูลเป็น 2 ขั้นตอน คือ ขั้นการเก็บรวบรวมข้อมูลพื้นฐานของสถานประกอบการทุกประเภท และขั้นการเก็บรวบรวมข้อมูลรายละเอียด ซึ่งจะเก็บรวบรวมรายละเอียดเฉพาะการประกอบอุตสาหกรรมการผลิต

สำหรับรายงานผลสำมะโนอุตสาหกรรม พ.ศ. 2550 ฉบับนี้เป็นผลการเก็บรวบรวมข้อมูล รายละเอียดเกี่ยวกับการประกอบกิจการของสถานประกอบการในปี 2549 ซึ่งดำเนินการเก็บรวบรวมข้อมูลระหว่างเดือนกรกฎาคม - กันยายน พ.ศ. 2550 ข้อมูลที่น่าเสนอเป็นข้อมูลของสถานประกอบการที่มีคนทำงานตั้งแต่ 1 คนขึ้นไป ที่ประกอบอุตสาหกรรมการผลิตที่ตั้งอยู่ในเขตเทศบาลและนอกเขตเทศบาลของจังหวัดลำปาง ซึ่งสรุปได้ดังนี้

แผนภูมิ ก ร้อยละของสถานประกอบการอุตสาหกรรม การผลิต จำแนกตามหมวดอุตสาหกรรม

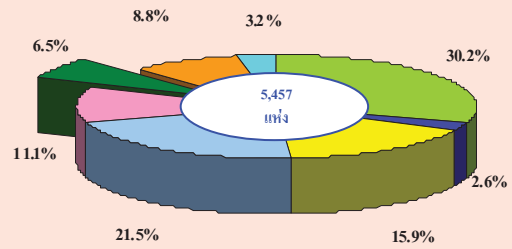

- หมวด 15-16 การผลิตผลิตภัณฑ์อาหารเครื่องดื่ม และผลิตภัณฑ์ยาสูบ
- หมวด 17 การผลิตสิ่งทอ
- หมวด 18 การผลิตเครื่องแต่งกาย รวมทั้งการตกแต่งและซ่อมสิ่งนสัตว์
- หมวด 20 การผลิตไม้และผลิตภัณฑ์จากไม้และไม้ก๊อก ยกเว้น เฟอร์นิเจอร์
- หมวด 26 การผลิตผลิตภัณฑ์จากแร่ โลหะ
- หมวด 28 การผลิตผลิตภัณฑ์ที่ทำจากโลหะประดิษฐ์ ยกเว้น เครื่องจักรและอุปกรณ์
- หมวด 36 การผลิตเฟอร์นิเจอร์ รวมทั้งการผลิตซึ่งมิได้จัดประเภทไว้ในที่อื่น
- หมวด 19,21-25,27,29,30-35 และ 37 อุตสาหกรรมการผลิตอื่นๆ

1. จำนวนสถานประกอบการ ในจังหวัดลำปางมีสถานประกอบการทั้งสิ้น 5,457 แห่ง ส่วนใหญ่เป็นอุตสาหกรรมการผลิตผลิตภัณฑ์อาหารเครื่องดื่ม และผลิตภัณฑ์ยาสูบ ร้อยละ 30.2 อุตสาหกรรมการผลิตไม้และผลิตภัณฑ์จากไม้และไม้ก๊อก ยกเว้นเฟอร์นิเจอร์ ร้อยละ 21.5 และอุตสาหกรรมการผลิตเครื่องแต่งกายรวมทั้งการตกแต่งและซ่อมสิ่งนสัตว์ ร้อยละ 15.9

แผนภูมิ ข จำนวนสถานประกอบการอุตสาหกรรมการผลิต จำแนกตามขนาดของสถานประกอบการ (จำนวนคนทำงาน)

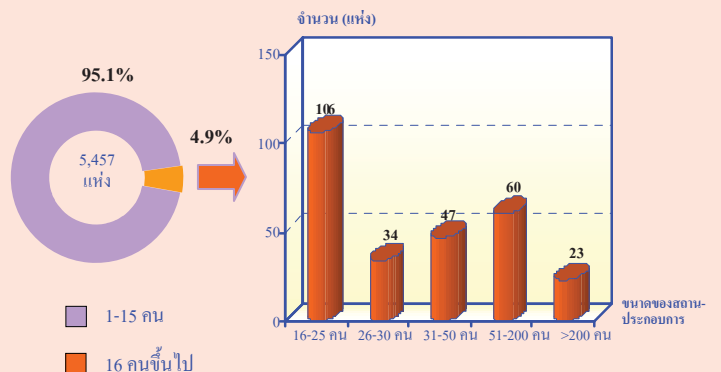

2. ขนาดของสถานประกอบการ สถานประกอบการส่วนใหญ่เป็นสถานประกอบการขนาดย่อมที่มีคนทำงาน 1 – 15 คนขึ้นไป ร้อยละ 95.1 ส่วนสถานประกอบการที่มีคนทำงาน 16 คนขึ้นไป มีเพียงร้อยละ 4.9 เท่านั้น

แผนภูมิ ค ร้อยละของสถานประกอบการอุตสาหกรรมการผลิต
จำแนกตามรูปแบบการจัดตั้งตามกฎหมาย

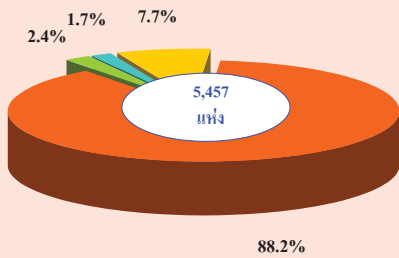

■ ส่วนบุคคล
■ ห้างหุ้นส่วนสามัญนิติบุคคล ห้างหุ้นส่วนจำกัด
■ บริษัทจำกัด บริษัทจำกัด (มหาชน)
■ ส่วนราชการ รัฐวิสาหกิจ สหกรณ์ และอื่น ๆ

3. รูปแบบการจัดตั้งตามกฎหมาย สถานประกอบการส่วนใหญ่มีรูปแบบการจัดตั้งเป็นส่วนบุคคล โดยมีอัตราสูงถึงร้อยละ 88.2 รองลงมาคือส่วนราชการ รัฐวิสาหกิจ สหกรณ์ และอื่น ๆ ร้อยละ 7.7 สำหรับรูปแบบบริษัทจำกัด บริษัทจำกัด(มหาชน) มีเพียงร้อยละ 1.7

แผนภูมิ ง ร้อยละของสถานประกอบการอุตสาหกรรมการผลิต
จำแนกตามรูปแบบการจัดตั้งทางเศรษฐกิจ

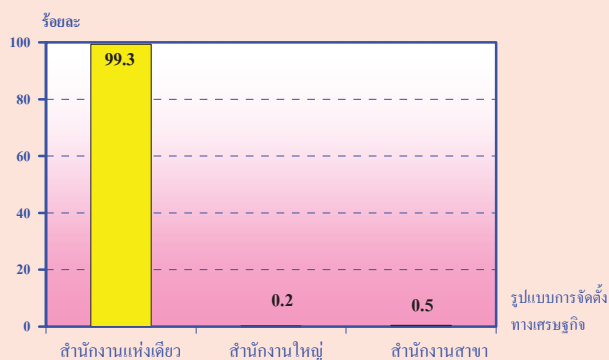

4. รูปแบบการจัดตั้งทางเศรษฐกิจ เมื่อพิจารณาตามรูปแบบการจัดตั้งทางเศรษฐกิจแล้วพบว่า สถานประกอบการส่วนใหญ่ร้อยละ 99.3 มีรูปแบบการจัดตั้งเป็นสำนักงานแห่งเดียว รองลงมาเป็นสำนักงานสาขา ร้อยละ 0.5 และเป็นสำนักงานใหญ่ มีเพียงร้อยละ 0.2

แผนภูมิ จ ร้อยละของสถานประกอบการอุตสาหกรรมการผลิต
จำแนกตามระยะเวลาในการดำเนินการ

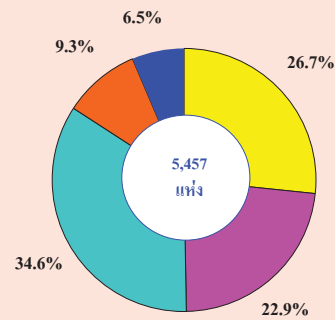

■ น้อยกว่า 5 ปี
■ 5-9 ปี
■ 10-19 ปี
■ 20-29 ปี
■ 30 ปีขึ้นไป

5. ระยะเวลาในการดำเนินการ พบว่า ส่วนใหญ่มีระยะเวลาในการดำเนินการ 10-19 ปี คิดเป็นร้อยละ 34.6 รองลงมาคือ ดำเนินการน้อยกว่า 5 ปี ร้อยละ 26.7 และดำเนินการ 30 ปีขึ้นไป มีอัตราที่น้อยที่สุดคือ ร้อยละ 6.5

แผนภูมิ ฉ ร้อยละของสถานประกอบการอุตสาหกรรมการผลิต
จำแนกตามทุนจดทะเบียน

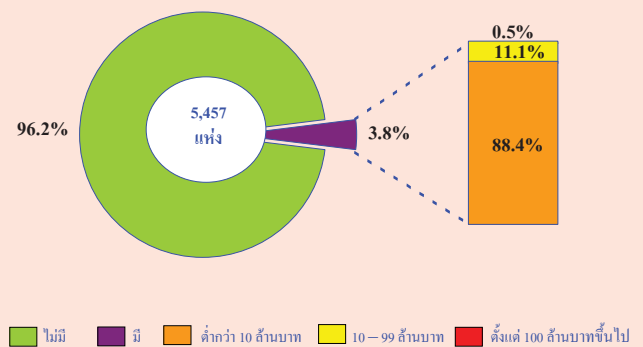

6. ทุนจดทะเบียน สถานประกอบการในจังหวัดลำปางร้อยละ 96.2 ไม่มีทุนจดทะเบียน สืบเนื่องมาจากส่วนใหญ่มีรูปแบบการจัดตั้งเป็นส่วนบุคคล และสถานประกอบการที่มีทุนจดทะเบียน มีเพียง ร้อยละ 3.8 ในจำนวนทั้งหมดของสถานประกอบการที่มีทุนจดทะเบียน ส่วนใหญ่มีทุนจดทะเบียนต่ำกว่า 10 ล้านบาท คิดเป็นร้อยละ 88.4 และทุนจดทะเบียนตั้งแต่ 100 ล้านบาทขึ้นไป มีเพียงร้อยละ 0.5 เท่านั้น

**แผนภูมิ ข จำนวนคนทำงานและลูกจ้าง ของสถานประกอบการ
อุตสาหกรรมการผลิต จำแนกตามหมวดอุตสาหกรรม**

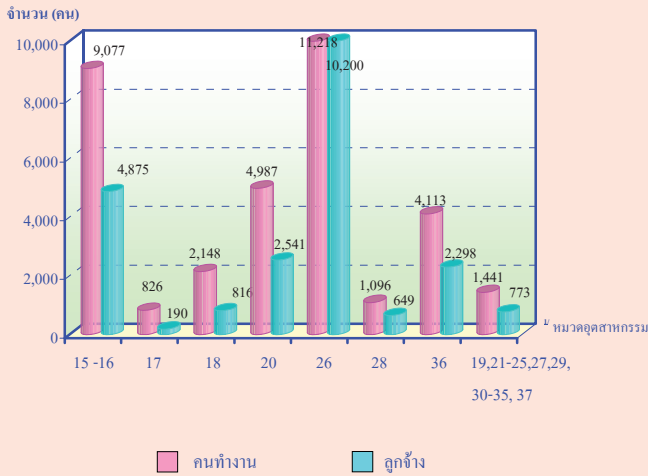

หมายเหตุ : คนทำงาน หมายถึง เจ้าของกิจการห้างหุ้นส่วน คนทำงานโดยไม่ได้รับค่าจ้าง
เงินเดือน และลูกจ้าง

7. จำนวนคนทำงาน และลูกจ้าง พบว่าส่วนใหญ่อยู่ในอุตสาหกรรมการผลิตผลิตภัณฑ์จากแร่โลหะ รองลงมาอยู่ในอุตสาหกรรมการผลิตผลิตภัณฑ์อาหาร เครื่องดื่ม และผลิตภัณฑ์ยาสูบ ส่วนอุตสาหกรรมการผลิตสิ่งทอ มีจำนวนคนทำงานและลูกจ้างน้อย

แผนภูมิ ข ค่าตอบแทนแรงงาน จำแนกตามหมวดอุตสาหกรรม

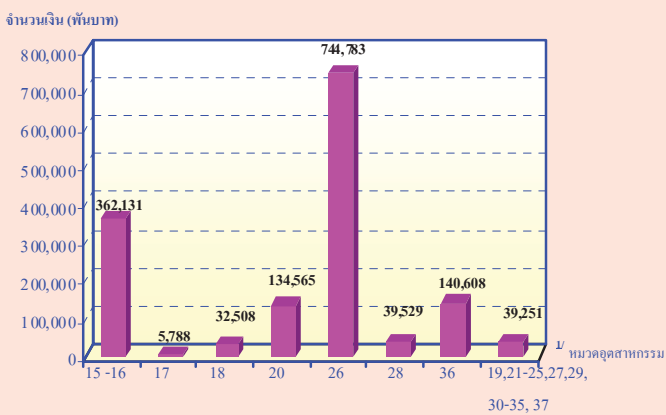

8. ค่าตอบแทนแรงงาน อุตสาหกรรมการผลิตผลิตภัณฑ์จากแร่โลหะมีมูลค่าตอบแทนแรงงานสูงที่สุด รองลงมาคืออุตสาหกรรมการผลิตผลิตภัณฑ์อาหาร เครื่องดื่ม และผลิตภัณฑ์ยาสูบ ในขณะที่อุตสาหกรรมการผลิตสิ่งทอมีค่าตอบแทนแรงงานที่มีมูลค่าน้อยที่สุด

แผนภูมิ ฉ มูลค่าผลผลิต ค่าใช้จ่ายขั้นกลางและมูลค่าเพิ่มของสถานประกอบการอุตสาหกรรมการผลิต จำแนกตามหมวดอุตสาหกรรม

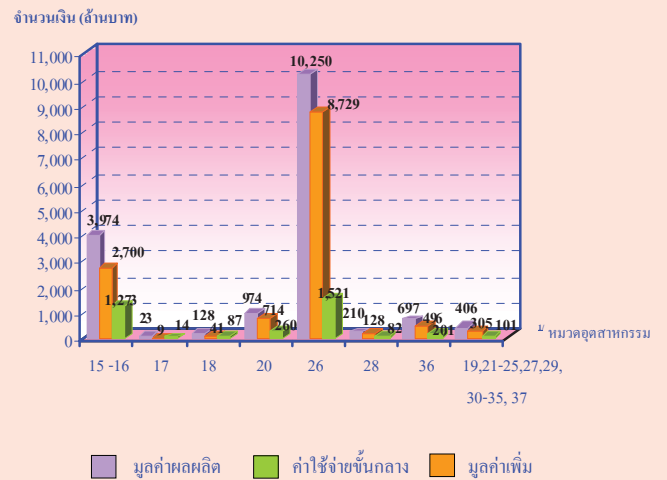

หมายเหตุ : ^u หมวดอุตสาหกรรม

หมวด 15-16 การผลิตผลิตภัณฑ์อาหาร เครื่องดื่ม และผลิตภัณฑ์ยาสูบ
 หมวด 17 การผลิตสิ่งทอ
 หมวด 18 การผลิตเครื่องแต่งกาย รวมทั้งการตกแต่งและซ่อมสิ่งขนสัตว์
 หมวด 20 การผลิตไม้และผลิตภัณฑ์จากไม้และไม้ก๊อก ยกเว้น เฟอร์นิเจอร์
 หมวด 26 การผลิตผลิตภัณฑ์จากแร่โลหะ
 หมวด 28 การผลิตผลิตภัณฑ์ที่ทำจากโลหะประดิษฐ์ ยกเว้นเครื่องจักร และอุปกรณ์
 หมวด 36 การผลิตเฟอร์นิเจอร์ รวมทั้งการผลิตซึ่งมิได้จัดประเภทไว้ในที่อื่น
 หมวด 19,21-25,27,29,30-35 และ37 อุตสาหกรรมการผลิตอื่นๆ

9. มูลค่าผลผลิต ค่าใช้จ่ายขั้นกลางและมูลค่าเพิ่ม พบว่าอุตสาหกรรมการผลิตผลิตภัณฑ์จากแร่โลหะ มูลค่าผลผลิต 10,250 ล้านบาท ค่าใช้จ่ายขั้นกลาง 8,729 ล้านบาท และมูลค่าเพิ่ม 1,521 ล้านบาท ส่วนอุตสาหกรรมการผลิตสิ่งทอ มีมูลค่าผลผลิต ค่าใช้จ่ายขั้นกลาง และมูลค่าเพิ่มน้อยที่สุด

สารบัญตาราง

- ตาราง ก** จำนวนและร้อยละของสถานประกอบการอุตสาหกรรมการผลิต จำแนกตามอำเภอ
- ตาราง ข** จำนวนและร้อยละของสถานประกอบการอุตสาหกรรมการผลิต จำแนกตามลักษณะของสถานประกอบการ
- ตาราง ค** จำนวนและร้อยละของสถานประกอบการอุตสาหกรรมการผลิต จำแนกตามหมวดอุตสาหกรรม
- ตาราง ง** จำนวนและร้อยละของพนักงาน ลูกจ้าง และค่าตอบแทนแรงงาน จำแนกตามขนาดของสถานประกอบการ และหมวดอุตสาหกรรม
- ตาราง จ** มูลค่าผลผลิต และมูลค่าเพิ่มของสถานประกอบการอุตสาหกรรมการผลิต จำแนกตามขนาดของสถานประกอบการ และหมวดอุตสาหกรรม
- ตาราง ฉ** มูลค่าผลผลิต และมูลค่าเพิ่มเฉลี่ยต่อสถานประกอบการ และต่อพนักงาน จำแนกตามขนาดของสถานประกอบการ และหมวดอุตสาหกรรม

บทที่ 1

บทนำ

1.1 ความเป็นมา

สำนักงานสถิติแห่งชาติได้จัดทำสำมะโนอุตสาหกรรมขึ้นเป็นครั้งแรกในปี 2507 และครั้งที่ 2 ในปี 2540 โดยมีวัตถุประสงค์เพื่อเก็บรวบรวมข้อมูลเกี่ยวกับจำนวนและลักษณะที่สำคัญของสถานประกอบการอุตสาหกรรมการผลิตทุกขนาดทั่วประเทศเพื่อใช้ประกอบในการกำหนดนโยบายและวางแผนพัฒนาการลงทุนและปรับปรุงกิจการอุตสาหกรรมการผลิตทั้งในภาครัฐและเอกชน

ในปัจจุบัน โครงสร้างการผลิตของประเทศได้เปลี่ยนแปลงจากระบบเศรษฐกิจแบบเกษตรกรรมมาเป็นระบบเศรษฐกิจแบบอุตสาหกรรมมากขึ้น นอกจากจะมีอุตสาหกรรมใหม่ ๆ เกิดขึ้นจำนวนมากแล้ว ลักษณะการประกอบอุตสาหกรรมขนาดเล็กและอุตสาหกรรมในครัวเรือนก็มีบทบาทต่อการเจริญเติบโตทางเศรษฐกิจโดยรวมของประเทศมากขึ้น ข้อมูลโครงสร้างพื้นฐานเกี่ยวกับการประกอบอุตสาหกรรมการผลิต จึงมีความสำคัญสำหรับการกำหนดนโยบายและวางแผนพัฒนา ด้านเศรษฐกิจและอุตสาหกรรม ทั้งในระดับประเทศและระดับจังหวัดทำให้ความต้องการใช้ข้อมูลดังกล่าวเพิ่มมากขึ้น ทั้งในภาครัฐบาลและเอกชน สำนักงานสถิติแห่งชาติ ซึ่งเป็นหน่วยงานที่รับผิดชอบในการจัดเก็บข้อมูลทั้งทางด้านเศรษฐกิจและสังคมของประเทศ

จำเป็นจะต้องจัดหาข้อมูลสถิติที่เกี่ยวข้องในเรื่องนี้ เพื่อให้สอดคล้องกับข้อเสนอแนะขององค์การสหประชาชาติ ที่เสนอแนะให้จัดทำสำมะโนทุก 10 ปี สำนักงานสถิติแห่งชาติ จึงกำหนดให้มีการจัดทำสำมะโนอุตสาหกรรม พ.ศ. 2550 ขึ้น ซึ่งเป็นการจัดทำสำมะโนอุตสาหกรรม ครั้งที่ 3 ของประเทศไทย โดยกำหนดแผนเนินการเก็บรวบรวมข้อมูลเป็น 2 ขั้นตอน คือ ขั้นการเก็บรวบรวมข้อมูลพื้นฐานของสถานประกอบการทุกประเภท และขั้นการเก็บรวบรวมข้อมูลรายละเอียด ซึ่งจะเก็บรวบรวมรายละเอียดเฉพาะการประกอบอุตสาหกรรมการผลิต

1.2 วัตถุประสงค์

1.2.1 เพื่อเก็บรวบรวมข้อมูลที่สำคัญทางด้านอุตสาหกรรมการผลิต เช่น จำนวนสถานประกอบการประเภทอุตสาหกรรม จำนวนคนทำงาน ลูกจ้าง ค่าตอบแทนแรงงาน มูลค่าซื้อวัตถุดิบและวัสดุประกอบในการผลิตและค่าใช้จ่ายในการดำเนินงานของสถานประกอบการ มูลค่าขายผลผลิต และรายรับของสถานประกอบการ ผลิตภัณฑ์และวัตถุดิบคงเหลือรวมทั้งมูลค่าสินทรัพย์ถาวรของสถานประกอบการเป็นต้น ข้อมูลเหล่านี้จะเป็นประโยชน์สำหรับภาครัฐใช้พิจารณาประกอบการกำหนดนโยบายเพื่อพัฒนาและส่งเสริมการลงทุนในภาคอุตสาหกรรมผลิตของประเทศ

1.2.2 เพื่อใช้ในการจัดทำบัญชีประชาชาติ และสร้างตารางปัจจัยการผลิตและผลผลิตของประเทศ

1.3 ขอบข่ายและคุ่มรวม

ขอบข่ายในการเก็บรวบรวมข้อมูล ได้แก่ สถานประกอบการที่ดำเนินกิจกรรมเกี่ยวกับการผลิต ตามการจัดประเภทอุตสาหกรรมตามกิจกรรมทางเศรษฐกิจทุกประเภทตามมาตรฐานสากล (International Standard Industrial Classification of all Economic Activities : ISIC Rev.3.0)

คุ่มรวม สถานประกอบการ อุตสาหกรรมการผลิตที่มีคนทำงานตั้งแต่ 1 คนขึ้นไปที่ตั้งอยู่ในเขตเทศบาล และนอกเขตเทศบาลของจังหวัดลำปาง

1.4 คาบเวลาอ้างอิง

ข้อมูลเกี่ยวกับจำนวนและลักษณะต่าง ๆ ของสถานประกอบการที่เก็บรวบรวมเป็นข้อมูลของสถานประกอบการที่ดำเนินกิจการในรอบ 12 เดือน (การดำเนินกิจการระหว่าง 1 มกราคม ถึง 31 ธันวาคม 2549)

1.5 รายการข้อมูลที่เก็บรวบรวม

1.5.1 ข้อมูลทั่วไปของสถานประกอบการ ได้แก่ ชื่อ ที่ตั้ง และสถานที่ติดต่อของสถานประกอบการ รูปแบบการจัดตั้งตามกฎหมาย รูปแบบการจัดตั้งทางเศรษฐกิจ การมีต่างประเทศร่วมลงทุนหรือถือหุ้นเป็นต้น

1.5.2 คนทำงาน ลูกจ้างและค่าตอบแทนแรงงาน

1.5.3 ต้นทุนการผลิตและค่าใช้จ่ายของสถานประกอบการ

1.5.4 ผลผลิตและรายรับของสถานประกอบการ

1.5.5 สินทรัพย์ถาวรของสถานประกอบการ

1.5.6 การวิจัย พัฒนา และห้องปฏิบัติการ

1.6 ประโยชน์ของข้อมูล

1.6.1 ใช้ในการวางแผน กำหนดนโยบาย และทิศทางการพัฒนาเศรษฐกิจด้านอุตสาหกรรมการผลิตทั้งในระดับประเทศและระดับท้องถิ่น การจัดทำแผนส่งเสริมวิสาหกิจขนาดกลางและขนาดย่อม (SMEs) ใช้ในการจัดทำบัญชีประชาชาติ ใช้ประกอบการพิจารณาจัดหาโครงสร้างพื้นฐาน เพื่อสนับสนุนและส่งเสริมอุตสาหกรรมการผลิตของประเทศได้อย่างมีประสิทธิภาพ

1.6.2 ใช้เป็นเครื่องมือสำหรับผู้ประกอบการ ในการวางแผนธุรกิจ การตัดสินใจลงทุนขยายกิจการ ขยายสาขา การพิจารณาเปรียบเทียบกับกิจการอื่น ๆ การบริหารและควบคุมการดำเนินกิจการด้านต่าง ๆ ให้มีประสิทธิภาพยิ่งขึ้น

1.6.3 ใช้ในการพิจารณาประกอบการตัดสินใจเข้ามาลงทุน การศึกษาวิเคราะห์เชิงลึกเกี่ยวกับอุตสาหกรรมการผลิตที่อยู่ในความสนใจ และเรื่องที่เกี่ยวข้อง

บทที่ 2

สรุปข้อมูลที่สำคัญ

2.1 ข้อมูลทั่วไปของสถานประกอบการ

อุตสาหกรรมการผลิต

2.1.1 จำนวนสถานประกอบการ

สถานประกอบการในจังหวัดลำปางมีทั้งสิ้น 5,457 แห่ง ส่วนใหญ่ตั้งอยู่ในอำเภอที่มีความเจริญทางเศรษฐกิจ โดยส่วนใหญ่ตั้งอยู่ในอำเภอเมืองลำปางมากที่สุด มีจำนวน 1,885 แห่ง หรือคิดเป็นร้อยละ 34.5 รองลงมาคืออำเภอแม่ทะ มีสถานประกอบการทั้งสิ้น 973 แห่งหรือคิด

เป็นร้อยละ 17.8 อำเภอห้างฉัตรมีจำนวน 513 แห่ง หรือร้อยละ 9.4 อำเภอเถิน มีจำนวน 505 แห่ง หรือคิดเป็นร้อยละ 9.3 ส่วนอำเภอที่มีสถานประกอบการน้อยที่สุด คือ อำเภอแม่พริก มีจำนวนเพียง 57 แห่ง หรือคิดเป็นร้อยละ 1.0 ของสถานประกอบการทั้งหมดในจังหวัด

ตาราง ก จำนวนและร้อยละของสถานประกอบการอุตสาหกรรมการผลิต จำแนกตามอำเภอ

อำเภอ	จำนวน	ร้อยละ
รวม	5,457	100.0
อำเภอเมืองลำปาง	1,885	34.5
อำเภอแม่เมาะ	143	2.6
อำเภอเกาะคา	474	8.7
อำเภอเสริมงาม	138	2.5
อำเภองาว	191	3.5
อำเภอแจ้ห่ม	118	2.2
อำเภอวังเหนือ	98	1.8
อำเภอเถิน	505	9.3
อำเภอแม่พริก	57	1.0
อำเภอแม่ทะ	973	17.8
อำเภอสบปราบ	156	2.9
อำเภอห้างฉัตร	513	9.4
อำเภอเมืองปาน	205	3.8

2.1.2 ขนาดของสถานประกอบการ

จากสถานประกอบการอุตสาหกรรมการผลิตทั้งหมด เมื่อจำแนกตามขนาดของสถานประกอบการ พบว่า ส่วนใหญ่เป็นสถานประกอบการขนาดย่อม (คนทำงาน 1- 50 คน) มีจำนวนมากถึง 5,374 แห่ง คิดเป็นร้อยละ 98.5 รองลงมาคือ สถานประกอบการขนาดกลาง (คนทำงาน 51 – 200 คน) มีจำนวน 60 แห่ง คิดเป็นร้อยละ 1.1 และ สถานประกอบการขนาดใหญ่ (คนทำงาน 200 คนขึ้นไป) มีจำนวน 23 แห่ง คิดเป็นร้อยละ 0.4

2.1.3 รูปแบบการจัดตั้งตามกฎหมาย

รูปแบบการจัดตั้งของสถานประกอบการส่วนใหญ่ เป็นการจัดตั้งแบบส่วนบุคคล มากที่สุด มีจำนวน 4,817 แห่ง คิดเป็นร้อยละ 88.2 รองลงมาคือ การจัดตั้งแบบอื่น ๆ เช่น การรวมกลุ่มของชุมชน/หมู่บ้าน มีจำนวน 401 แห่ง คิดเป็นร้อยละ 7.4 การจัดตั้งแบบห้างหุ้นส่วนจำกัด ห้างหุ้นส่วนสามัญนิติบุคคล มีจำนวน 133 แห่ง คิดเป็นร้อยละ 2.4 ส่วนรูปแบบการจัดตั้งที่เป็นสหกรณ์และส่วนราชการ รัฐวิสาหกิจ มีอัตราที่ใกล้เคียงกัน (สหกรณ์ ร้อยละ 2.0 และ ส่วนราชการ รัฐวิสาหกิจ ร้อยละ 0.1)

2.1.4 รูปแบบการจัดตั้งทางเศรษฐกิจ

รูปแบบการจัดตั้งของสถานประกอบการส่วนใหญ่เป็นสำนักงานแห่งเดียว มีจำนวนมากถึง 5,415 แห่ง หรือคิดเป็นร้อยละ 99.3 เป็นสำนักงานสาขา จำนวน 29 แห่ง หรือคิดเป็นร้อยละ 0.5 และสำนักงานใหญ่ จำนวน 13 แห่ง หรือคิดเป็นร้อยละ 0.2

2.1.5 ระยะเวลาในการดำเนินการ

เมื่อพิจารณาถึงระยะเวลาในการดำเนินการของสถานประกอบการแล้ว พบว่า ส่วนใหญ่ดำเนินการระหว่าง 10 – 19 ปี มากที่สุด โดยมีจำนวนสูงถึง 1,886 แห่ง หรือคิดเป็นร้อยละ 34.6 รองลงมาคือดำเนินการน้อยกว่า 5 ปี มีจำนวน 1,458 แห่ง หรือคิดเป็นร้อยละ 26.7 สถานประกอบการที่ดำเนินการ 5 – 9 ปี มีจำนวน 1,250 แห่ง หรือร้อยละ 22.9 ในขณะที่สถานประกอบการที่ดำเนินการตั้งแต่ 30 ปีขึ้นไป มีจำนวน 353 แห่ง หรือคิดเป็นร้อยละ 6.5 ของสถานประกอบการทั้งหมด

ตาราง ข จำนวนและร้อยละของสถานประกอบการอุตสาหกรรมการผลิต จำแนกตามลักษณะของสถาน-
ประกอบการ

ลักษณะของสถานประกอบการ	จำนวน	ร้อยละ
รวม	5,457	100.0
ขนาดของสถานประกอบการ		
1 – 15 คน	5,187	95.1
16 – 25 คน	106	1.9
26 – 30 คน	34	0.6
31 – 50 คน	47	0.9
51 – 200 คน	60	1.1
มากกว่า 200 คน	23	0.4
รูปแบบการจัดตั้งตามกฎหมาย		
ส่วนบุคคล	4,817	88.2
ห้างหุ้นส่วนจำกัด ห้างหุ้นส่วนสามัญนิติบุคคล	133	2.4
บริษัทจำกัด บริษัทจำกัด(มหาชน)	92	1.7
ส่วนราชการ รัฐวิสาหกิจ	5	0.1
สหกรณ์	8	0.2
อื่น ๆ	401	7.4
รูปแบบการจัดตั้งทางเศรษฐกิจ		
สำนักงานแห่งเดียว	5,415	99.3
สำนักงานใหญ่	13	0.2
สำนักงานสาขา	29	0.5
ระยะเวลาในการดำเนินกิจการ		
น้อยกว่า 5 ปี	1,458	26.7
5 – 9 ปี	1,250	22.9
10 – 19 ปี	1,886	34.6
20 – 29 ปี	509	9.3
ตั้งแต่ 30 ปีขึ้นไป	353	6.5

2.1.6 หมวดอุตสาหกรรม

เมื่อจำแนกตามหมวดอุตสาหกรรมแล้วพบว่า ส่วนใหญ่เป็นอุตสาหกรรมการผลิตผลิตภัณฑ์อาหารและเครื่องดื่มนานที่สุด โดยมีจำนวนสูงถึง 1,653 แห่ง คิดเป็นร้อยละ 30.2 รองลงมาคือ การผลิตไม้และผลิตภัณฑ์จากไม้และไม้ก๊อก ยกเว้นเฟอร์นิเจอร์ รวมทั้งการผลิตสิ่งของที่มาจากฟางและ

วัสดุถักสานอื่น ๆ มีจำนวน 1,171 แห่ง หรือคิดเป็นร้อยละ 21.5 อุตสาหกรรมการผลิตเครื่องแต่งกาย รวมทั้งการตกแต่งและย้อมสีขนสัตว์ มีจำนวน 865 แห่ง หรือร้อยละ 15.9 ส่วนที่เหลืออีกร้อยละ 32.3 กระจายตามอุตสาหกรรมการผลิตอื่น ๆ เช่น การผลิตเฟอร์นิเจอร์ รวมทั้งการผลิตซึ่งมิได้จัดประเภทไว้ในที่อื่น

ตาราง ค จำนวนและร้อยละของสถานประกอบการอุตสาหกรรมการผลิต จำแนกตามหมวดอุตสาหกรรม

หมวดอุตสาหกรรม	จำนวน	ร้อยละ
รวม	5,457	100.0
การผลิตผลิตภัณฑ์อาหารและเครื่องดื่ม	1,653	30.2
การผลิตผลิตภัณฑ์ยาสูบ	4	0.1
การผลิตสิ่งทอ	141	2.6
การผลิตเครื่องแต่งกาย รวมทั้งการตกแต่งและย้อมสีขนสัตว์	865	15.9
การฟอกและตกแต่งหนังฟอก รวมทั้งการผลิตกระเป๋าเดินทาง กระเป๋าถือ อานม้า เครื่องเทียมลาก และรองเท้า	40	0.7
การผลิตไม้และผลิตภัณฑ์จากไม้และไม้ก๊อก ยกเว้น เฟอร์นิเจอร์ รวมทั้งการผลิตสิ่งของที่มาจากฟางและวัสดุถักสานอื่นๆ	1,171	21.5
การผลิตกระดาษและผลิตภัณฑ์กระดาษ	27	0.5
การพิมพ์โฆษณา การพิมพ์ และการทำสำเนาสื่อบันทึก	56	1.0
การผลิตเคมีภัณฑ์และผลิตภัณฑ์เคมี	37	0.7
การผลิตผลิตภัณฑ์ยางและพลาสติก	7	0.1
การผลิตผลิตภัณฑ์จากแร่โลหะ	605	11.1
การผลิตผลิตภัณฑ์ที่ทำจากโลหะประดิษฐ์ ยกเว้นเครื่องจักรและอุปกรณ์	355	6.5
การผลิตเครื่องจักรและอุปกรณ์ ซึ่งมิได้จัดประเภทไว้ในที่อื่น	13	0.2
การผลิตเฟอร์นิเจอร์ รวมทั้งการผลิตซึ่งมิได้จัดประเภทไว้ในที่อื่น	478	8.8
การผลิตผลิตภัณฑ์อื่น ๆ	5	0.1

2.2 ข้อมูลสถิติที่สำคัญจำแนกตามขนาดของ

สถานประกอบการ และหมวดอุตสาหกรรม

2.2.1 คนทำงานและค่าตอบแทนแรงงาน

1) จำนวนคนทำงาน

จำนวนคนทำงานในสถานประกอบการทั้งสิ้น 34,983 คน ส่วนใหญ่ เป็นสถานประกอบการที่มีขนาดคนทำงาน 1 – 15 คน จำนวน 14,235 คน คิดเป็นร้อยละ 40.7 รองลงมา เป็นคนทำงานที่อยู่ในสถานประกอบการที่มีขนาดคนทำงานมากกว่า 200 คน มีจำนวน 9,802 คน คิดเป็นร้อยละ 28.0 และคนทำงานที่มีจำนวนน้อยที่สุด อยู่ในสถานประกอบการที่มีขนาด 26 – 30 คน มีจำนวน 952 คน คิดเป็นร้อยละ 2.7

หากพิจารณาตามหมวดอุตสาหกรรมพบว่า จังหวัดลำปางมีคนทำงานในอุตสาหกรรม การผลิตแร่โลหะ มากที่สุด คือ 11,218 คน คิดเป็นร้อยละ 32.0 รองลงมาคือคนทำงานในอุตสาหกรรม การผลิตผลิตภัณฑ์อาหารและเครื่องดื่ม จำนวน 8,976 คน หรือคิดเป็นร้อยละ 25.7 คนทำงานใน อุตสาหกรรมการผลิตไม้และผลิตภัณฑ์จากไม้และ ไม้ก๊อก ยกเว้นเฟอร์นิเจอร์รวมทั้งการผลิตสิ่งของที่ ทำจากฟางและวัสดุถักสานอื่น ๆ จำนวน 4,987 คน หรือคิดเป็นร้อยละ 14.3

2) จำนวนลูกจ้าง

จำนวนลูกจ้างของสถานประกอบการมีทั้งสิ้น 22,374 คน ส่วนใหญ่ปฏิบัติงานอยู่ใน สถานประกอบการที่มีขนาดคนทำงานมากกว่า 200 คน จำนวน 9,116 คน คิดเป็นร้อยละ 40.8 รองลงมาคือปฏิบัติงานอยู่ในสถานประกอบการที่มี ขนาดคนทำงาน 51 – 200 คน จำนวน 5,415 คน คิดเป็นร้อยละ 24.2 และคนทำงานมีจำนวนน้อย ที่สุด คือ ปฏิบัติอยู่ในสถานประกอบการที่มีขนาด คนทำงาน 26 – 30 คน หรือคิดเป็นร้อยละ 2.5

เมื่อพิจารณาตามหมวดอุตสาหกรรมการผลิต พบว่า ส่วนใหญ่ลูกจ้างจะปฏิบัติงานอยู่ใน อุตสาหกรรมการผลิตผลิตภัณฑ์จากแร่โลหะ จำนวน 10,200 คน หรือคิดเป็นร้อยละ 45.6 รองลงมาปฏิบัติอยู่ในอุตสาหกรรมการผลิต ผลิตภัณฑ์อาหารและเครื่องดื่ม จำนวน 4,779 คน หรือคิดเป็นร้อยละ 21.4 และอีกร้อยละ 33.0 ปฏิบัติงานอยู่ในสถานประกอบการอื่น ๆ เช่น การ ผลิตไม้และผลิตภัณฑ์จากไม้และไม้ก๊อก ยกเว้น เฟอร์นิเจอร์ รวมทั้งการผลิตสิ่งของที่ ทำจากฟาง และวัสดุถักสานอื่น ๆ

3) ค่าตอบแทนแรงงาน

ค่าตอบแทนแรงงานเฉลี่ยต่อคนต่อปีของ ลูกจ้างในจังหวัดลำปาง เท่ากับ 67,344 บาท โดย ค่าตอบแทนแรงงานเฉลี่ยสูงที่สุด คือ แรงงานที่ ปฏิบัติงานอยู่ในสถานประกอบการที่มีขนาด คนทำงานมากกว่า 200 คน มีค่าตอบแทนเฉลี่ย 92,396 บาท รองลงมาคือ สถานประกอบการที่มี ขนาดคนทำงาน 51 – 200 คน ได้รับค่าตอบแทน แรงงาน 60,007 บาท ส่วนสถานประกอบการที่มี ขนาดคนทำงาน 26 – 30 คน ได้รับค่าตอบแทน น้อยที่สุด คือ 37,617 บาท

เมื่อพิจารณาตามหมวดอุตสาหกรรม การผลิต พบว่า ค่าตอบแทนแรงงานสูงที่สุดใน อุตสาหกรรมการผลิตเครื่องจักรและอุปกรณ์ ซึ่ง มิได้จัดประเภทไว้ในที่อื่น โดยมีค่าตอบแทน เท่ากับ 105,721 บาท รองลงมาคืออุตสาหกรรม การผลิตผลิตภัณฑ์อาหารและเครื่องดื่ม ได้รับ ค่าตอบแทนเฉลี่ย 75,020 บาท อุตสาหกรรม การผลิตผลิตภัณฑ์จากแร่โลหะ ได้รับค่าตอบแทนเฉลี่ย 73,018 บาท ส่วนอุตสาหกรรมการผลิตสิ่งทอ ได้รับค่าตอบแทนน้อยที่สุด คือ 30,463 บาท

ตาราง ง จำนวนและร้อยละของพนักงาน ลูกจ้าง และค่าตอบแทนแรงงาน จำแนกตามขนาดของสถานประกอบการ และหมวดอุตสาหกรรม

ขนาดของสถานประกอบการ/ หมวดอุตสาหกรรม	จำนวน สถาน- ประกอบ กร	พนักงาน		ลูกจ้าง		ค่าตอบแทนแรงงาน	
		จำนวน	ร้อยละ	จำนวน	ร้อยละ	มูลค่า (ล้านบาท)	เฉลี่ยต่อ คนต่อปี (บาท)
รวม	5,457	34,983	100.0	22,374	100.0	1,506,748	67,344
ขนาดของสถานประกอบการ							
1 – 15 คน	5,187	14,235	40.7	4,828	21.6	204,649	42,388
16 – 25 คน	106	2,094	6.0	1,107	4.9	47,604	43,003
26 – 30 คน	34	952	2.7	561	2.5	21,103	37,617
31 – 50 คน	47	1,778	5.1	1,347	6.0	66,171	49,125
51 – 200 คน	60	6,122	17.5	5,415	24.2	324,937	60,007
มากกว่า 200 คน	23	9,802	28.0	9,116	40.8	842,284	92,396
หมวดอุตสาหกรรม							
การผลิตผลิตภัณฑ์อาหารและเครื่องดื่ม	1,653	8,976	25.7	4,779	21.4	358,521	75,020
การผลิตผลิตภัณฑ์ยาสูบ	4	101	0.3	96	0.4	3,610	37,604
การผลิตสิ่งทอ	141	826	2.4	190	0.8	5,788	30,463
การผลิตเครื่องแต่งกาย รวมทั้งการตกแต่งและซ่อมสิ่งขนสัตว์	865	2,148	6.1	816	3.6	32,508	39,838
การฟอกและตกแต่งหนังฟอก รวมทั้งการผลิตกระเป๋าเดินทาง กระเป๋าถือ อานม้า เครื่องเทียมลาก และรองเท้า	40	292	0.8	117	0.5	4,710	40,256
การผลิตไม้และผลิตภัณฑ์จากไม้และไม้ก๊อก ยกเว้น เฟอร์นิเจอร์ รวมทั้งการผลิตสิ่งของที่ทำจากฟางและวัสดุอีกสานอื่นๆ	1,171	4,987	14.3	2,541	11.4	134,565	52,958
การผลิตกระดาษและผลิตภัณฑ์กระดาษ	27	315	0.9	199	0.9	11,122	55,889
การพิมพ์โฆษณา การพิมพ์ และการทำสำเนาสื่อบันทึก	56	249	0.7	155	0.7	10,802	69,690
การผลิตเคมีภัณฑ์และผลิตภัณฑ์เคมี	37	426	1.2	137	0.6	5,743	41,920
การผลิตผลิตภัณฑ์ยางและพลาสติก	7	43	0.1	36	0.2	2,328	64,667
การผลิตผลิตภัณฑ์จากแร่โลหะ	605	11,218	32.0	10,200	45.6	744,783	73,018
การผลิตผลิตภัณฑ์ที่ทำจากโลหะประดิษฐ์ ยกเว้นเครื่องจักรและอุปกรณ์	355	1,096	3.1	649	2.9	39,529	60,908
การผลิตเครื่องจักรและอุปกรณ์ ซึ่งมีได้จัดประเภทไว้ในที่อื่น	13	68	0.2	43	0.2	4,546	105,721
การผลิตเฟอร์นิเจอร์ รวมทั้งการผลิตซึ่งมิได้จัดประเภทไว้ในที่อื่น	478	4,113	11.8	2,298	10.3	140,608	61,187
การผลิตผลิตภัณฑ์อื่น ๆ	5	125	0.4	118	0.5	D	D

2.2.2 มูลค่าผลผลิตและมูลค่าเพิ่ม

มูลค่าผลผลิตทั้งสิ้นในจังหวัดลำปาง เท่ากับ 16,704 ล้านบาท โดยมูลค่าผลผลิตที่สูงคือ 11,982 ล้านบาท หรือร้อยละ 71.7 อยู่ในสถานประกอบการที่มีคนทำงานมากกว่า 200 คน

ส่วนมูลค่าเพิ่มของสถานประกอบการทั้งสิ้นเท่ากับ 3,552 ล้านบาท มูลค่าเพิ่มที่สูงที่สุดอยู่ในสถานประกอบการที่มีคนทำงานมากกว่า 200 คนเช่นกัน โดยมีมูลค่าเพิ่มเท่ากับ 2,026 ล้านบาท

ตาราง จ มูลค่าผลผลิต และมูลค่าเพิ่มของสถานประกอบการอุตสาหกรรมการผลิต จำแนกตามขนาดของสถานประกอบการ และหมวดอุตสาหกรรม

(หน่วย : ล้านบาท)

ขนาดของสถานประกอบการ/ หมวดอุตสาหกรรม	มูลค่าผลผลิต		มูลค่าเพิ่ม		มูลค่าเพิ่มต่อ มูลค่า ผลผลิต
	มูลค่า	ร้อยละ	มูลค่า	ร้อยละ	(ร้อยละ)
รวม	16,704	100.0	3,552	100.0	0.2
ขนาดของสถานประกอบการ					
1 – 15 คน	1,779	10.7	721	20.3	0.4
16 – 25 คน	330	2.0	96	2.7	0.3
26 – 30 คน	117	0.7	39	1.1	0.3
31 – 50 คน	336	2.0	102	2.9	0.3
51 – 200 คน	2,161	12.9	569	16.0	0.3
มากกว่า 200 คน	11,982	71.7	2,026	57.0	0.2
หมวดอุตสาหกรรม					
การผลิตผลิตภัณฑ์อาหารและเครื่องดื่ม	3,948	23.7	1,269	35.7	0.3
การผลิตผลิตภัณฑ์ยาสูบ	26	0.2	4	0.1	0.2
การผลิตสิ่งทอ	23	0.1	14	0.4	0.6
การผลิตเครื่องแต่งกาย รวมทั้งการตกแต่งและซ่อมสีขนสัตว์	128	0.8	87	2.5	0.7
การฟอกและตกแต่งหนังฟอก รวมทั้งการผลิตกระเป๋าเดินทาง กระเป๋าถือ อานม้า เครื่องเทียมลาก และรองเท้า	24	0.1	13	0.4	0.5
การผลิตไม้และผลิตภัณฑ์จากไม้และไม้ก๊อก ยกเว้น เฟอร์นิเจอร์ รวมทั้งการผลิตสิ่งของที่ทำจากฟางและวัสดุจากสานอื่นๆ	974	5.9	260	7.3	0.3
การผลิตกระดาษและผลิตภัณฑ์กระดาษ	107	0.6	25	0.7	0.2
การพิมพ์โฆษณา การพิมพ์ และการทำสำเนาสื่อบันทึก	48	0.3	20	0.6	0.4
การผลิตเคมีภัณฑ์และผลิตภัณฑ์เคมี	166	1.0	8	0.2	0.1
การผลิตผลิตภัณฑ์ยางและพลาสติก	14	0.1	4	0.1	0.3
การผลิตผลิตภัณฑ์จากแร่โลหะ	10,250	61.4	1,521	42.8	0.1
การผลิตผลิตภัณฑ์ที่ทำจากโลหะประดิษฐ์ ยกเว้นเครื่องจักรและอุปกรณ์	210	1.3	82	2.3	0.4
การผลิตเครื่องจักรและอุปกรณ์ ซึ่งมีได้จัดประเภทไว้ในที่อื่น	47	0.3	30	0.8	0.6
การผลิตเฟอร์นิเจอร์ รวมทั้งการผลิตซึ่งมิได้จัดประเภทไว้ในที่อื่น	697	4.2	201	5.6	0.3
การผลิตผลิตภัณฑ์อื่น ๆ	D	D	D	D	D

2.2.3 มูลค่าผลผลิตเฉลี่ย

มูลค่าผลผลิตเฉลี่ยต่อสถานประกอบการ เท่ากับ 3.06 ล้านบาท โดยสถานประกอบการที่มีคนทำงานมากกว่า 200 คน มีมูลค่าผลผลิตเฉลี่ยสูงสุด เท่ากับ 520.95 ล้านบาท และอยู่ในอุตสาหกรรมการผลิตโลหะขั้นมูลฐาน 16.94 ล้านบาท

2.2.4 มูลค่าเพิ่มเฉลี่ย

มูลค่าเพิ่มเฉลี่ยต่อสถานประกอบการ มีค่าเท่ากับ 0.65 ล้านบาท โดยสถานประกอบการที่มีมูลค่าเพิ่มเฉลี่ยสูงที่สุดอยู่ในสถานประกอบการที่มีคนทำงานมากกว่า 200 คน มีมูลค่าเท่ากับ 88.09 ล้านบาท และอยู่ในหมวดอุตสาหกรรมการผลิตโลหะขั้นมูลฐาน มากที่สุด คือ 2.51 ล้านบาท

ตาราง ก มูลค่าผลผลิตและมูลค่าเพิ่มเฉลี่ยต่อสถานประกอบการ และต่อคนทำงาน จำแนกตามขนาดของสถานประกอบการ และหมวดอุตสาหกรรม

ขนาดของสถานประกอบการ/ หมวดอุตสาหกรรม	มูลค่าผลผลิตเฉลี่ย (ล้านบาท)		มูลค่าเพิ่มเฉลี่ย (ล้านบาท)	
	ต่อสถาน- ประกอบการ	ต่อคนทำงาน	ต่อสถาน- ประกอบการ	ต่อคนทำงาน
รวม	3,061.1	477.5	651.0	101.5
ขนาดของสถานประกอบการ				
1 – 15 คน	343.0	125.0	139.0	50.6
16 – 25 คน	3,109.6	157.4	904.0	45.8
26 – 30 คน	3,436.5	122.7	1,140.4	40.7
31 – 50 คน	7,144.6	188.9	2,168.9	57.3
51 – 200 คน	36,018.9	353.0	9,481.5	92.9
มากกว่า 200 คน	520,949.1	1,222.4	88,090.0	206.7
หมวดอุตสาหกรรม				
การผลิตผลิตภัณฑ์อาหารและเครื่องดื่ม	2,388.3	439.8	767.8	141.4
การผลิตผลิตภัณฑ์ยาสูบ	6,447.4	255.3	985.9	39.0
การผลิตสิ่งทอ	160.6	27.4	98.3	16.8
การผลิตเครื่องแต่งกาย รวมทั้งการตกแต่งและซ่อมสิ่งขี้นสัตว์	148.5	59.8	101.0	40.7
การฟอกและตกแต่งหนังฟอก รวมทั้งการผลิตกระเป๋าเดินทาง กระเป๋าถือ อานม้า เครื่องเขียนลาก และรองเท้า	595.1	81.5	323.4	44.3
การผลิตไม้และผลิตภัณฑ์จากไม้และไม้ก๊อก ควัน เฟอร์นิเจอร์ รวมทั้งการผลิตสิ่งของที่ทำจากฟางและวัสดุถักสานอื่นๆ	832.0	195.4	221.9	52.1
การผลิตกระดาษและผลิตภัณฑ์กระดาษ	3,945.2	338.2	936.8	80.3
การพิมพ์โฆษณา การพิมพ์ และการทำสำเนาสื่อบันทึก	862.9	194.1	359.0	80.7
การผลิตเคมีภัณฑ์และผลิตภัณฑ์เคมี	4,496.2	390.5	226.4	19.7
การผลิตผลิตภัณฑ์ยางและพลาสติก	1,950.0	317.4	568.1	92.5
การผลิตผลิตภัณฑ์จากแร่โลหะ	16,942.1	913.7	2,514.6	135.6
การผลิตผลิตภัณฑ์ที่ทำจากโลหะประดิษฐ์ ยกเว้นเครื่องจักรและอุปกรณ์	591.7	191.7	231.1	74.9
การผลิตเครื่องจักรและอุปกรณ์ ซึ่งมีได้จัดประเภทไว้ในที่อื่น	3,648.9	697.6	2,322.0	443.9
การผลิตเฟอร์นิเจอร์ รวมทั้งการผลิตซึ่งมิได้จัดประเภทไว้ในที่อื่น	1,457.3	169.4	419.8	48.8
การผลิตผลิตภัณฑ์อื่น ๆ	D	D	D	D

ตารางสถิติ

ภาค 1 ข้อมูลทั่วไปของสถานประกอบการ

ตอนที่ 1 ข้อมูลทั่วไปของสถานประกอบการ
จำแนกตามอำเภอ

สารบัญญัตรางสถิติ

- ตอนที่ 1** ข้อมูลทั่วไปของสถานประกอบการ จำแนกตามอำเภอ
- ตาราง 1** จำนวนและร้อยละของสถานประกอบการอุตสาหกรรมการผลิต จำแนกตามรูปแบบการจัดตั้งตามกฎหมาย และอำเภอ
- ตาราง 2** จำนวนและร้อยละของสถานประกอบการอุตสาหกรรมการผลิต จำแนกตามรูปแบบการจัดตั้งทางเศรษฐกิจ และอำเภอ
- ตาราง 3** จำนวนและร้อยละของสถานประกอบการอุตสาหกรรมการผลิต จำแนกตามระยะเวลาในการดำเนินกิจการ และอำเภอ
- ตาราง 4** จำนวนและร้อยละของสถานประกอบการอุตสาหกรรมการผลิต จำแนกตามระยะเวลาการผลิตในปี 2549 และอำเภอ
- ตาราง 5** มูลค่าเงินลงทุนจดทะเบียน จำนวนและร้อยละของสถานประกอบการอุตสาหกรรมการผลิต จำแนกตามมูลค่าทุนจดทะเบียน และอำเภอ
- ตาราง 6** มูลค่าเงินทุนที่ต่างประเทศร่วมลงทุนหรือถือหุ้น จำนวนและร้อยละของสถานประกอบการอุตสาหกรรมการผลิต จำแนกตามสัดส่วนของการร่วมลงทุนหรือถือหุ้นของต่างประเทศ และอำเภอ
- ตาราง 7** จำนวนและร้อยละของสถานประกอบการอุตสาหกรรมการผลิตที่ต่างประเทศร่วมลงทุน จำแนกตามประเทศร่วมลงทุนหรือถือหุ้นมากที่สุดเป็นอันดับหนึ่ง และอำเภอ
- ตาราง 7.1** จำนวนและร้อยละของสถานประกอบการอุตสาหกรรมการผลิตที่ต่างประเทศร่วมลงทุน จำแนกตามประเทศร่วมลงทุนหรือถือหุ้นมากที่สุดเป็นอันดับสอง และอำเภอ
- ตาราง 7.2** จำนวนและร้อยละของสถานประกอบการอุตสาหกรรมการผลิตที่ต่างประเทศร่วมลงทุน จำแนกตามประเทศร่วมลงทุนหรือถือหุ้นมากที่สุดเป็นอันดับสาม และอำเภอ
- ตาราง 8** จำนวนและร้อยละของสถานประกอบการอุตสาหกรรมการผลิต จำแนกตามการส่งเสริมการลงทุน จากสำนักงานคณะกรรมการส่งเสริมการลงทุน และอำเภอ
- ตาราง 9** มูลค่าการส่งออกจำนวนและร้อยละของสถานประกอบการอุตสาหกรรมการผลิต จำแนกตามร้อยละของการส่งออกผลผลิตออกไปจำหน่ายต่างประเทศ และอำเภอ
- ตาราง 10** จำนวนและร้อยละของสถานประกอบการอุตสาหกรรมการผลิต จำแนกตามประเทศที่มีการส่งผลผลิตไปจำหน่าย และอำเภอ
- ตาราง 11** มูลค่าการใช้วัตถุดิบหรือวัสดุประกอบการผลิตที่มาจากต่างประเทศ จำนวนและร้อยละของสถานประกอบการอุตสาหกรรมการผลิต จำแนกตามการใช้วัตถุดิบฯ และอำเภอ
- ตาราง 12** จำนวนและร้อยละของสถานประกอบการอุตสาหกรรมการผลิต จำแนกตามอัตราการใช้กำลังการผลิตต่อปี 2549 และอำเภอ

ตาราง 2 จำนวนและร้อยละของสถานประกอบการอุตสาหกรรมผลิต จำแนกตามรูปแบบการจัดตั้งทางเศรษฐกิจ และอำเภอ

TABLE 2 NUMBER AND PERCENTAGE OF MANUFACTURING ESTABLISHMENTS BY FORM OF ECONOMIC ORGANIZATION AND AMPHOE

อำเภอ	จำนวนสถานประกอบการ		สำนักงานเดี่ยว		สำนักงานใหญ่		สำนักงานสาขา		Amphoe
	Number of establishments		Single unit		Head office		Branch		
	จำนวน	ร้อยละ	จำนวน	ร้อยละ	จำนวน	ร้อยละ	จำนวน	ร้อยละ	
	Number	%	Number	%	Number	%	Number	%	
รวม	5,457	100.0	5,415	99.2	13	0.2	29	0.5	Total
เมืองลำปาง	1,885	100.0	1,862	98.8	7	0.4	16	0.9	Mueang Lampang
แม่เมาะ	143	100.0	143	100.0	-	-	-	-	Mae Mo
เกาะคา	474	100.0	471	99.4	1	0.2	2	0.4	Ko Kha
เสริมงาม	138	100.0	138	100.0	-	-	-	-	Soem Ngam
งาว	191	100.0	191	100.0	-	-	-	-	Ngao
แจ้ห่ม	118	100.0	118	100.0	-	-	-	-	Chae Hom
วังเหนือ	98	100.0	98	100.0	-	-	-	-	Wang Nuca
เถิน	505	100.0	504	99.8	1	0.2	-	-	Thoen
แม่พริก	57	100.0	57	100.0	-	-	-	-	Mae Phrik
แม่ทะ	973	100.0	969	99.6	-	-	4	0.4	Mae Tha
สบปราบ	156	100.0	150	96.5	-	-	5	3.5	Sop Prap
ห้างฉัตร	513	100.0	508	99.0	3	0.6	2	0.4	Hang Chat
เมืองปาน	205	100.0	204	99.5	1	0.5	-	-	Mueang Pan

ที่มา : สำมะโนอุตสาหกรรม พ.ศ.2550 จังหวัด ลำปาง สำนักงานสถิติแห่งชาติ กระทรวงเทคโนโลยีสารสนเทศและการสื่อสาร

Source : The 2007 Industrial Census, Lampang Province, National Statistical Office, Ministry of Information and Communication Technology

ตาราง 3 จำนวนและร้อยละของสถานประกอบการอุตสาหกรรมผลิต จำนวนตามระยะเวลาในการดำเนินงาน และอำเภอ
TABLE 3 NUMBER AND PERCENTAGE OF MANUFACTURING ESTABLISHMENTS BY PERIOD OF OPERATION AND AMPHOC

อำเภอ	จำนวนสถานประกอบการ		ระยะเวลาในการดำเนินงาน (ปี) Period of operation (Year)												Amphoc
	Number of establishments		< 5		5 - 9		10 - 19		20 - 29		≥ 30		Total		
	จำนวน	ร้อยละ	จำนวน	ร้อยละ	จำนวน	ร้อยละ	จำนวน	ร้อยละ	จำนวน	ร้อยละ	จำนวน	ร้อยละ			
Number	%	Number	%	Number	%	Number	%	Number	%	Number	%	Number	%		
รวม	5,457	100.0	1,458	26.7	1,250	22.9	1,886	34.6	509	9.3	353	6.5	Total		
เมืองลำปาง	1,885	100.0	543	28.8	273	14.5	601	31.9	281	14.9	187	9.9	Mueang Lampang		
แม่มาะ	143	100.0	42	29.5	44	30.7	46	32.3	11	7.5	-	-	Mae Mo		
เกาะคา	474	100.0	99	21.0	102	21.5	190	40.2	21	4.5	61	12.8	Ko Kha		
เสริมงาม	138	100.0	16	11.5	22	15.8	50	36.5	47	34.0	3	2.2	Soem Ngam		
งาว	191	100.0	26	13.6	47	24.6	114	59.6	1	0.7	3	1.5	Ngao		
แจ้ห่ม	118	100.0	35	29.8	10	8.5	63	53.6	6	5.2	4	3.1	Chae Hom		
วังเหนือ	98	100.0	44	45.0	27	26.9	19	19.6	7	7.4	1	1.0	Wang Nuea		
เดิน	505	100.0	160	31.6	65	12.9	201	39.8	72	14.2	8	1.5	Toen		
แม่พริก	57	100.0	4	7.6	48	83.7	4	7.0	-	-	1	1.8	Mae Phrik		
แม่ทะ	973	100.0	188	19.4	384	39.5	281	28.8	48	5.0	72	7.4	Mae Tha		
สบปราบ	156	100.0	96	61.8	48	30.7	10	6.2	-	-	2	1.3	Sop Prap		
ห้างฉัตร	513	100.0	139	27.1	149	29.0	200	38.9	14	2.8	11	2.2	Hang Chat		
เมืองปาน	205	100.0	65	31.6	33	16.1	106	51.8	-	-	1	0.5	Mueang Pan		

ที่มา : สำมะโนอุตสาหกรรม พ.ศ.2550 จังหวัด ลำปาง สำนักงานสถิติแห่งชาติ กระทรวงเทคโนโลยีสารสนเทศและการสื่อสาร

Source : The 2007 Industrial Census, Lampang Province, National Statistical Office, Ministry of Information and Communication Technology

ตาราง 4 จำนวนและร้อยละของสถานประกอบการอุตสาหกรรมผลิต จำแนกตามระยะเวลาการผลิตในปี 2549 และอำเภอ

TABLE 4 NUMBER AND PERCENTAGE OF MANUFACTURING ESTABLISHMENTS BY PERIOD OF OPERATION IN 2006 AND AMPHOE

อำเภอ	ระยะเวลาการผลิต Period of operation in 2006																	Amphoe	
	จำนวนสถานประกอบการ		เดือน Months						ชั่วโมง Hours per day						Total				
	จำนวน	ร้อยละ	จำนวน	ร้อยละ	จำนวน	ร้อยละ	จำนวน	ร้อยละ	จำนวน	ร้อยละ	จำนวน	ร้อยละ	จำนวน	ร้อยละ		จำนวน	ร้อยละ		
Number	%	Number	%	Number	%	Number	%	Number	%	Number	%	Number	%	Number	%	Number	%		
รวม	5,457	100.0	155	2.9	396	7.3	584	10.7	4,322	79.2	2,334	42.8	3,082	56.5	41	0.8	41	0.8	Total
เมืองลำปาง	1,885	100.0	88	4.7	101	5.4	253	13.4	1,443	76.6	716	38.0	1,148	60.9	21	1.1	21	1.1	Mueang Lampang
แม่มาะ	143	100.0	-	-	32	22.6	13	8.8	98	68.7	91	64.1	51	35.9	-	-	-	-	Mae Mo
เกาะคา	474	100.0	9	1.9	20	4.3	11	2.4	433	91.4	62	13.1	411	86.7	1	0.2	1	0.2	Ko Kha
เสริมงาม	138	100.0	-	-	6	4.6	6	4.6	126	90.8	2	1.5	135	97.8	1	0.7	1	0.7	Soem Ngam
งาว	191	100.0	3	1.6	15	8.0	3	1.3	171	89.1	135	70.5	47	24.7	9	4.8	9	4.8	Ngao
แจ้ห่ม	118	100.0	-	-	20	16.9	5	4.6	93	78.5	101	85.4	16	13.8	1	0.9	1	0.9	Chae Hom
วังเหนือ	98	100.0	26	26.4	7	7.4	6	6.4	59	59.8	36	36.4	61	61.6	2	2.0	2	2.0	Wang Nuea
เถิน	505	100.0	7	1.5	36	7.2	155	30.8	306	60.6	288	57.1	217	42.9	-	-	-	-	Thoen
แม่พริก	57	100.0	1	1.8	4	7.6	1	1.8	51	88.9	49	84.9	9	15.2	-	-	-	-	Mae Phrik
แม่ทะ	973	100.0	2	0.2	63	6.5	53	5.5	855	87.9	299	30.7	672	69.1	2	0.2	2	0.2	Mae Tha
สบปราบ	156	100.0	11	6.9	44	27.9	32	20.4	70	44.8	95	60.9	61	39.1	-	-	-	-	Sop Prap
ห้างฉัตร	513	100.0	9	1.8	43	8.5	41	8.0	420	81.7	289	56.3	220	42.9	4	0.8	4	0.8	Hang Chat
เมืองปาน	205	100.0	-	-	3	1.2	4	1.9	199	96.9	170	83.1	35	16.9	-	-	-	-	Mueang Pan

ที่มา : สำมะโนอุตสาหกรรม พ.ศ.2550 จังหวัด ลำปาง สำนักงานสถิติแห่งชาติ กระทรวงเทคโนโลยีสารสนเทศและการสื่อสาร

Source : The 2007 Industrial Census, Lamphang Province, National Statistical Office, Ministry of Information and Communication Technology

ตาราง 5 มูลค่าเงินลงทุนจดทะเบียน จำนวนและร้อยละของสถานประกอบการอุตสาหกรรมผลิต จำแนกตามมูลค่าทุนจดทะเบียน และอำเภอ

TABLE 5 VALUE OF REGISTERED CAPITAL, NUMBER AND PERCENTAGE OF MANUFACTURING ESTABLISHMENTS BY VALUE OF REGISTERED CAPITAL AND AMPHOC

อำเภอ	จำนวนสถานประกอบการ		มูลค่าทุนจดทะเบียน (ล้านบาท) Registered capital (Million baht)										มูลค่าเงินลงทุนจดทะเบียน					
	จำนวน	ร้อยละ	ไม่มีทุนจดทะเบียน					มีทุนจดทะเบียน					Value of registered capital	Amphoc				
			จำนวน	ร้อยละ	รวม Total	< 1	1 - 9	10 - 49	50 - 99	100 - 199								
Number	%	Number	%	Number	%	Number	%	Number	%	Number	%	Number	%	Number	%			
รวม	5,457	100.0	5,250	96.2	207	3.8	66	31.7	118	56.7	21	10.1	2	1.0	1	0.5	995,988,739	Total
เมืองลำปาง	1,885	100.0	1,774	94.1	111	5.9	30	27.5	66	59.9	13	11.8	-	-	1	0.9	550,763,847	Mueang Lamphang
แม่มาะ	143	100.0	137	96.2	5	3.8	4	81.5	1	18.5	-	-	-	-	-	-	1,044,000	Mae Mo
เกาะคา	474	100.0	462	97.4	12	2.6	1	10.9	10	81.0	-	-	1	8.2	-	-	93,135,330	Ko Kha
เสริมงาม	138	100.0	138	100.0	-	-	-	-	-	-	-	-	-	-	-	-	-	Soem Ngam
งาว	191	100.0	190	99.5	1	0.5	-	-	1	100.0	-	-	-	-	-	-	8,000,000	Ngao
แจ้ห่ม	118	100.0	113	95.4	5	4.6	4	81.5	1	18.5	-	-	-	-	-	-	9,044,000	Chae Hom
วังเหนือ	98	100.0	93	94.5	5	5.5	5	100.0	-	-	-	-	-	-	-	-	89,050	Wang Nuea
เดิน	505	100.0	498	98.6	7	1.4	-	-	7	100.0	-	-	-	-	-	-	20,723,660	Thoen
แม่อริก	57	100.0	57	100.0	-	-	-	-	-	-	-	-	-	-	-	-	-	Mae Phrik
แม่ทะ	973	100.0	949	97.5	24	2.5	9	35.5	14	60.4	1	4.2	-	-	-	-	52,559,250	Mae Tha
สบปราบ	156	100.0	148	95.3	7	4.8	4	59.5	3	40.5	-	-	-	-	-	-	6,176,000	Sop Prap
ห้างฉัตร	513	100.0	486	94.6	28	5.4	6	21.4	14	49.7	7	25.3	1	3.6	-	-	254,453,601	Hang Chat
เมืองปาน	205	100.0	204	99.5	1	0.5	1	100.0	-	-	-	-	-	-	-	-	...	Mueang Pan

หมายเหตุ : ... ยังไม่มีข้อมูล

Note : ... Data not available

ที่มา : สำนักงานสถิติแห่งชาติ กระทรวงเทคโนโลยีสารสนเทศและการสื่อสาร

Source : The 2007 Industrial Census, Lamphang Province, National Statistical Office, Ministry of Information and Communication Technology

ตาราง 6 มูลค่าเงินลงทุนที่ต่างประเทศร่วมลงทุนหรือถือหุ้น จำนวนและร้อยละของสถานประกอบการอุตสาหกรรมผลิต จำนวนตามสัดส่วนของการร่วมลงทุนหรือถือหุ้นของต่างประเทศ และอำเภอ

TABLE 6 VALUE OF FOREIGN INVESTMENT OR SHARE HOLDING, NUMBER AND PERCENTAGE OF MANUFACTURING ESTABLISHMENTS BY PROPORTION OF FOREIGN INVESTMENT OR SHARE HOLDING AND AMPHOE

อำเภอ	จำนวนสถาน- ประกอบการ		ไม่มีต่างประเทศ ร่วมลงทุนหรือถือหุ้น		สัดส่วนของการร่วมลงทุนหรือถือหุ้น				มูลค่าเงินลงทุนที่ต่างประเทศ มาร่วมลงทุนหรือถือหุ้น		Amphoe	
	จำนวน Number	ร้อยละ %	จำนวน Number	ร้อยละ %	รวม		10 - 50%		Value of foreign investment or share holding	Total		
					จำนวน Number	ร้อยละ %	จำนวน Number	ร้อยละ %				
รวม	5,457	100.0	5,454	100.0	3	0.1	-	-	3	100.0	3,200,000	Total
เมืองลำปาง	1,885	100.0	1,885	100.0	-	-	-	-	-	-	-	Mueang Lampang
แม่มาะ	143	100.0	143	100.0	-	-	-	-	-	-	-	Mae Mo
เกาะคา	474	100.0	473	99.8	1	0.2	-	-	1	100.0	750,000	Ko Kha
เสริมงาม	138	100.0	138	100.0	-	-	-	-	-	-	-	Soem Ngam
งาว	191	100.0	191	100.0	-	-	-	-	-	-	-	Ngao
แจ้ห่ม	118	100.0	118	100.0	-	-	-	-	-	-	-	Chae Hom
วังเหนือ	98	100.0	98	100.0	-	-	-	-	-	-	-	Wang Nuea
เถิน	505	100.0	505	100.0	-	-	-	-	-	-	-	Thoen
แม่พริก	57	100.0	57	100.0	-	-	-	-	-	-	-	Mae Phrik
แม่ทะ	973	100.0	973	100.0	-	-	-	-	-	-	-	Mae Tha
สบปราบ	156	100.0	155	99.4	1	0.6	-	-	1	100.0	...	Sop Prap
ห้างฉัตร	513	100.0	512	99.8	1	0.2	-	-	1	100.0	2,450,000	Hang Chat
เมืองปาน	205	100.0	205	100.0	-	-	-	-	-	-	-	Mueang Pan

หมายเหตุ : ... ยังไม่มีข้อมูล

Note : ... Data not available

ที่มา : สำมะโนอุตสาหกรรม พ.ศ.2550 จังหวัด ลำปาง สำนักงานสถิติแห่งชาติ กระทรวงเทคโนโลยีสารสนเทศและการสื่อสาร

Source : The 2007 Industrial Census, Lamphang Province, National Statistical Office, Ministry of Information and Communication Technology

ตาราง 7 จำนวนและร้อยละของสถานประกอบการอุตสาหกรรมการผลิตที่ต่างประเทศร่วมลงทุน จำนวนตามประเทศร่วมลงทุนหรือถือหุ้นมากที่สุดเป็นอันดับหนึ่ง และอำเภอ

TABLE 7 NUMBER AND PERCENTAGE OF MANUFACTURING ESTABLISHMENTS WITH FOREIGN INVESTMENT BY THE FIRST COUNTRY WITH HIGHEST SHARE HOLDING AND AMPHOE

อำเภอ	จำนวนสถานประกอบการ		ไม่มีการลงทุนจาก		มีการลงทุนจาก		ประเทศร่วมลงทุนหรือถือหุ้นมากที่สุดเป็นอันดับหนึ่ง		The first country with highest share holding				
	Number of establishments		No foreign's investment		With foreign's investment		Taiwan		USA				
	จำนวน	ร้อยละ	จำนวน	ร้อยละ	จำนวน	ร้อยละ	จำนวน	ร้อยละ	จำนวน	ร้อยละ			
รวม	5,457	100.0	5,454	100.0	3	0.1	1	33.3	-	-	2	66.7	Total
เมืองลำปาง	1,885	100.0	1,885	100.0	-	-	-	-	-	-	-	-	Mueang Lampang
แม่มาะ	143	100.0	143	100.0	-	-	-	-	-	-	-	-	Mae Mo
เกาะคา	474	100.0	473	99.8	1	0.2	1	100.0	-	-	-	-	Ko Kha
เสริมงาม	138	100.0	138	100.0	-	-	-	-	-	-	-	-	Soem Ngam
งาว	191	100.0	191	100.0	-	-	-	-	-	-	-	-	Ngao
แจ้ห่ม	118	100.0	118	100.0	-	-	-	-	-	-	-	-	Chae Hom
วังเหนือ	98	100.0	98	100.0	-	-	-	-	-	-	-	-	Wang Nuea
เด่น	505	100.0	505	100.0	-	-	-	-	-	-	-	-	Thoen
แม่พริก	57	100.0	57	100.0	-	-	-	-	-	-	-	-	Mae Phrik
แม่ทะ	973	100.0	973	100.0	-	-	-	-	-	-	-	-	Mae Tha
สบปราบ	156	100.0	155	99.4	1	0.6	-	-	-	-	1	100.0	Sop Prap
ห้างฉัตร	513	100.0	512	99.8	1	0.2	-	-	-	-	1	100.0	Hang Chat
เมืองปาน	205	100.0	205	100.0	-	-	-	-	-	-	-	-	Mueang Pan

ที่มา : สำนักงานอุตสาหกรรม พ.ศ.2550 จังหวัด ลำปาง สำนักงานสถิติแห่งชาติ กระทรวงเทคโนโลยีสารสนเทศและการสื่อสาร

Source : The 2007 Industrial Census, Lamphang Province, National Statistical Office, Ministry of Information and Communication Technology

ตาราง 7.1 จำนวนและร้อยละของสถานประกอบการอุตสาหกรรมผลิตที่ต่างประเทศร่วมลงทุน จำนวนตามประเทศร่วมลงทุนหรือถือหุ้นมากที่สุดเป็นอันดับสอง และอำเภอ

TABLE 7.1 NUMBER AND PERCENTAGE OF MANUFACTURING ESTABLISHMENTS WITH FOREIGN INVESTMENT BY THE SECOND COUNTRY WITH HIGHEST SHARE HOLDING AND AMPHOE

อำเภอ	จำนวนสถานประกอบการ		ไม่มีการลงทุนจากต่างประเทศ		มีการลงทุนจากต่างประเทศ		ประเทศร่วมลงทุนหรือถือหุ้นมากที่สุดเป็นอันดับสอง				
	Number of establishments		No foreign's investment		With foreign's investment		The second country with highest share holding		Other countries		Amphoe
	จำนวน	ร้อยละ %	จำนวน	ร้อยละ %	จำนวน	ร้อยละ %	จำนวน	ร้อยละ %	จำนวน	ร้อยละ %	
รวม	5,457	100.0	5,454	100.0	3	0.1	-	-	3	100.0	Total
เมืองลำปาง	1,885	100.0	1,885	100.0	-	-	-	-	-	-	Mueang Lamphang
แม่มาะ	143	100.0	143	100.0	-	-	-	-	-	-	Mae Mo
เกาะตา	474	100.0	473	99.8	1	0.2	-	-	1	100.0	Ko Kha
เสริมงาม	138	100.0	138	100.0	-	-	-	-	-	-	Soem Ngam
งาว	191	100.0	191	100.0	-	-	-	-	-	-	Ngao
เต็หม	118	100.0	118	100.0	-	-	-	-	-	-	Chae Hom
วังเหนือ	98	100.0	98	100.0	-	-	-	-	-	-	Wang Nuea
เดิน	505	100.0	505	100.0	-	-	-	-	-	-	Thoen
แม่พริก	57	100.0	57	100.0	-	-	-	-	-	-	Mae Phrik
แม่ทะ	973	100.0	973	100.0	-	-	-	-	-	-	Mae Tha
สบปราบ	156	100.0	155	99.4	1	0.6	-	-	1	100.0	Sop Prap
ห้างฉัตร	513	100.0	512	99.8	1	0.2	-	-	1	100.0	Hang Chat
เมืองปาน	205	100.0	205	100.0	-	-	-	-	-	-	Mueang Pan

ที่มา : สำนักงานสถิติแห่งชาติ กระทรวงเทคโนโลยีสารสนเทศและการสื่อสาร

Source : The 2007 Industrial Census, Lamphang Province, National Statistical Office, Ministry of Information and Communication Technology

ตาราง 7.2 จำนวนและร้อยละของสถานประกอบการอุตสาหกรรมผลิตที่ต่างประเทศร่วมลงทุน จำนวนตามประเทศหรือถือหุ้นมากที่สุดเป็นอันดับสาม และอำเภอ

TABLE 7.2 NUMBER AND PERCENTAGE OF MANUFACTURING ESTABLISHMENTS WITH FOREIGN INVESTMENT BY THE THIRD COUNTRY WITH HIGHEST SHARE HOLDING AND AMPHOE

อำเภอ	จำนวนสถานประกอบการ		ไม่มีการลงทุนจาก		มีการลงทุนจาก		ประเทศร่วมลงทุนหรือถือหุ้นมากที่สุดเป็นอันดับสาม		Amphoe	
	Number of establishments		ต่างประเทศ		ต่างประเทศ		The third country with highest share holding			
	จำนวน	ร้อยละ	จำนวน	ร้อยละ	จำนวน	ร้อยละ	จำนวน	ร้อยละ		
รวม	5,457	100.0	5,454	100.0	3	0.1	-	3	100.0	Total
เมืองลำปาง	1,885	100.0	1,885	100.0	-	-	-	-	-	Mueang Lamphang
แม่เงา	143	100.0	143	100.0	-	-	-	-	-	Mae Mo
เกาะกา	474	100.0	473	99.8	1	0.2	-	1	100.0	Ko Kha
เสริมงาม	138	100.0	138	100.0	-	-	-	-	-	Soem Ngam
งาว	191	100.0	191	100.0	-	-	-	-	-	Ngao
แจ้ห่ม	118	100.0	118	100.0	-	-	-	-	-	Chae Hom
วังเหนือ	98	100.0	98	100.0	-	-	-	-	-	Wang Nuea
เถิน	505	100.0	505	100.0	-	-	-	-	-	Thoen
แม่พริก	57	100.0	57	100.0	-	-	-	-	-	Mae Phrik
แม่ทะ	973	100.0	973	100.0	-	-	-	-	-	Mae Tha
สบปราบ	156	100.0	155	99.4	1	0.6	-	1	100.0	Sop Prap
ห้างฉัตร	513	100.0	512	99.8	1	0.2	-	1	100.0	Hang Chat
เมืองปาน	205	100.0	205	100.0	-	-	-	-	-	Mueang Pan

ที่มา : สำนักงานสถิติแห่งชาติ กระทรวงเทคโนโลยีสารสนเทศและการสื่อสาร

Source : The 2007 Industrial Census, Lamphang Province, National Statistical Office, Ministry of Information and Communication Technology

ตาราง 8 จำนวนและร้อยละของสถานประกอบการผลิต จำนวนตามการส่งเสริมการลงทุน จากสำนักงานคณะกรรมการส่งเสริมการลงทุน และอำเภอ

TABLE 8 NUMBER AND PERCENTAGE OF MANUFACTURING ESTABLISHMENTS BY INVESTMENT PROMOTION FROM BOARD OF INVESTMENT (BOI) AND AMPHOC

อำเภอ	จำนวนสถานประกอบการ		การลงทุนส่งเสริมการลงทุนจากสำนักงานคณะกรรมการส่งเสริมการลงทุน				Amphoc
	Number of establishments		Investment promotion from board of investment (BOI)				
	จำนวน	ร้อยละ	จำนวน	ร้อยละ	จำนวน	ร้อยละ	
Number	%	Number	%	Number	%	%	
รวม	5,457	100.0	5,390	98.8	67	1.2	Total
เมืองลำปาง	1,885	100.0	1,848	98.1	37	2.0	Mueang Lampang
แม่เงาะ	143	100.0	143	100.0	-	-	Mae Mo
เกาะตา	474	100.0	468	98.7	6	1.3	Ko Kha
เสริมงาม	138	100.0	138	100.0	-	-	Soem Ngam
งาว	191	100.0	190	99.5	1	0.5	Ngao
แจ้ห่ม	118	100.0	118	100.0	-	-	Chae Hom
วังเหนือ	98	100.0	95	96.6	3	3.4	Wang Nuea
เถิน	505	100.0	505	100.0	-	-	Thoen
แม่พริก	57	100.0	57	100.0	-	-	Mae Phrik
แม่ทะ	973	100.0	970	99.7	3	0.3	Mae Tha
สบปราบ	156	100.0	156	100.0	-	-	Sop Prap
ห้างฉัตร	513	100.0	496	96.7	17	3.3	Hang Chat
เมืองปาน	205	100.0	205	100.0	-	-	Mueang Pan

ที่มา : สำนักงานอุตสาหกรรม พ.ศ.2550 จังหวัด ลำปาง สำนักงานสถิติแห่งชาติ กระทรวงเทคโนโลยีสารสนเทศและการสื่อสาร

Source : The 2007 Industrial Census, Lamphang Province, National Statistical Office, Ministry of Information and Communication Technology

ตาราง 9 มูลค่าการส่งออก จำนวนและร้อยละของสถานประกอบการอุตสาหกรรมผลิต จำนวนตามร้อยละของการส่งออกผลิตภัณฑ์ออกไปจำหน่ายต่างประเทศ และอำเภอ
 TABLE 9 VALUE OF EXPORT, NUMBER AND PERCENTAGE OF MANUFACTURING ESTABLISHMENTS BY PERCENTAGE OF EXPORT AND AMPHOE

อำเภอ	จำนวนสถานประกอบการ		ร้อยละการส่งออก										มูลค่าการส่งออก		Amphoe								
	ไม่มีการส่งออก		Percentage of export										Value of export										
	Number of establishments	No export	รวม	Total	<20	20 - 39	40 - 59	60 - 79	80 - 89	90 - 99	100	Number	%										
จำนวน ร้อยละ	จำนวน ร้อยละ	จำนวน ร้อยละ	จำนวน ร้อยละ	จำนวน ร้อยละ	จำนวน ร้อยละ	จำนวน ร้อยละ	จำนวน ร้อยละ	จำนวน ร้อยละ	จำนวน ร้อยละ	จำนวน ร้อยละ	จำนวน ร้อยละ	จำนวน ร้อยละ	จำนวน ร้อยละ	Number	%								
รวม	5,457	100.0	5,392	98.8	65	1.2	10	15.4	14	21.5	5	7.7	7	10.8	9	13.9	14	21.7	6	9.3	2,336,413,338	Total	
เมืองลำปาง	1,885	100.0	1,848	98.1	37	2.0	8	21.6	7	18.9	3	8.2	-	-	4	10.9	10	27.2	3	8.2	1,070,234,818	Mueang Lampang	
แม่มาะ	143	100.0	143	100.0	-	-	-	-	-	-	-	-	-	-	-	-	-	-	-	-	-	-	Mae Mo
เกาะคา	474	100.0	467	98.5	7	1.5	1	14.3	1	14.3	-	-	3	42.9	1	14.3	1	14.3	-	-	332,495,622	Ko Kha	
เสริมงาม	138	100.0	138	100.0	-	-	-	-	-	-	-	-	-	-	-	-	-	-	-	-	-	-	Soem Ngam
งาว	191	100.0	190	99.5	1	0.5	-	-	-	-	1	100.0	-	-	-	-	-	-	-	-	960,000	Ngao	
แจ้ห่ม	118	100.0	118	100.0	-	-	-	-	-	-	-	-	-	-	-	-	-	-	-	-	-	-	Chae Hom
วังเหนือ	98	100.0	97	99.0	1	1.0	-	-	-	-	-	-	-	-	1	100.0	-	-	-	-	2,307,840	Wang Nuea	
เดิน	505	100.0	505	100.0	-	-	-	-	-	-	-	-	-	-	-	-	-	-	-	-	-	-	Thoen
แม่พริก	57	100.0	57	100.0	-	-	-	-	-	-	-	-	-	-	-	-	-	-	-	-	-	-	Mae Phrik
แม่ทะ	973	100.0	971	99.8	2	0.2	-	-	2	100.0	-	-	-	-	-	-	-	-	-	-	7,221,562	Mae Tha	
สบปราบ	156	100.0	156	100.0	-	-	-	-	-	-	-	-	-	-	-	-	-	-	-	-	-	-	Sop Prap
ห้างฉัตร	513	100.0	496	96.7	17	3.3	1	5.9	4	23.5	1	5.9	2	11.8	3	17.7	3	17.7	3	17.7	923,193,497	Hang Chat	
เมืองปาน	205	100.0	205	100.0	-	-	-	-	-	-	-	-	-	-	-	-	-	-	-	-	-	-	Mueang Pan

ที่มา : สำนักทะเบียนอุตสาหกรรม พ.ศ.2550 จังหวัด ลำปาง สำนักงานสถิติแห่งชาติ กระทรวงเทคโนโลยีสารสนเทศและการสื่อสาร

Source : The 2007 Industrial Census, Lampang Province, National Statistical Office, Ministry of Information and Communication Technology

ตาราง 10 จำนวนและร้อยละของสถานประกอบการอุตสาหกรรมผลิต จำแนกตามประเทศที่มีการส่งผลผลิตไปจำหน่าย และอำเภอ

TABLE 10 NUMBER AND PERCENTAGE OF MANUFACTURING ESTABLISHMENTS BY EXPORTED COUNTRY OF PRODUCT AND AMPHOE

อำเภอ	จำนวนสถานประกอบการ		ไม่มีการส่งออก		มีการส่งออก		ประเทศที่ส่งออก								Amphoe				
	Number of establishments		No export		Export		ญี่ปุ่น		ไต้หวัน		สิงคโปร์		สหรัฐอเมริกา			ประเทศในยุโรป		ประเทศอื่นๆ	
	จำนวน	ร้อยละ	จำนวน	ร้อยละ	จำนวน	ร้อยละ	จำนวน	ร้อยละ	จำนวน	ร้อยละ	จำนวน	ร้อยละ	จำนวน	ร้อยละ		จำนวน	ร้อยละ	จำนวน	ร้อยละ
รวม	5,457	100.0	5,392	98.8	65	1.2	12	18.6	4	6.2	2	2.9	18	27.8	21	32.4	8	12.2	Total
เมืองลำปาง	1,885	100.0	1,848	98.1	37	2.0	8	21.8	2	5.5	2	5.1	10	27.2	10	27.2	5	13.2	Mueang Lampang
แม่มาะ	143	100.0	143	100.0	-	-	-	-	-	-	-	-	-	-	-	-	-	-	Mae Mo
เกาะคา	474	100.0	467	98.5	7	1.5	1	14.3	1	14.3	-	-	1	14.3	1	14.3	3	42.9	Ko Kha
เสริมงาม	138	100.0	138	100.0	-	-	-	-	-	-	-	-	-	-	-	-	-	-	Soem Ngam
งาว	191	100.0	190	99.5	1	0.5	-	-	-	-	-	-	-	-	1	100.0	-	-	Ngao
แจ้ห่ม	118	100.0	118	100.0	-	-	-	-	-	-	-	-	-	-	-	-	-	-	Chae Hom
วังเหนือ	98	100.0	97	99.0	1	1.0	-	-	-	-	-	-	-	-	1	100.0	-	-	Wang Nuea
เถิน	505	100.0	505	100.0	-	-	-	-	-	-	-	-	-	-	-	-	-	-	Thoen
แม่พริก	57	100.0	57	100.0	-	-	-	-	-	-	-	-	-	-	-	-	-	-	Mae Phrik
แม่ทะ	973	100.0	971	99.8	2	0.2	1	50.0	1	50.0	-	-	-	-	-	-	-	-	Mae Tha
สบปราบ	156	100.0	156	100.0	-	-	-	-	-	-	-	-	-	-	-	-	-	-	Sop Prap
ห้างฉัตร	513	100.0	496	96.7	17	3.3	2	11.8	-	-	-	-	7	41.3	8	46.8	-	-	Hang Chat
เมืองปาน	205	100.0	205	100.0	-	-	-	-	-	-	-	-	-	-	-	-	-	-	Mueang Pan

ที่มา : สำมะโนอุตสาหกรรม พ.ศ.2550 จังหวัด ลำปาง สำนักงานสถิติแห่งชาติ กระทรวงเทคโนโลยีสารสนเทศและการสื่อสาร

Source : The 2007 Industrial Census, Lampang Province, National Statistical Office, Ministry of Information and Communication Technology

ตาราง 11 มูลค่าการใช้วัตถุดิบหรือวัสดุประกอบการผลิตที่มีจากต่างประเทศ จำนวนและร้อยละของสถานประกอบการอุตสาหกรรมผลิต จำนวนตามการใช้วัตถุดิบฯ และอำเภอ

TABLE 11 VALUE OF IMPORTED MATERIALS AND COMPONENTS, NUMBER AND PERCENTAGE OF MANUFACTURING ESTABLISHMENTS BY USE OF IMPORTED MATERIALS AND COMPONENTS AND AMPHOE

อำเภอ	จำนวนสถานประกอบการ		ร้อยละของวัตถุดิบหรือวัสดุประกอบการที่มีจากต่างประเทศ Percentage of use of imported materials and components										มูลค่าการใช้วัตถุดิบฯ		Amphoe							
	Number of establishments		ไม่มีการใช้วัตถุดิบ		รวม		< 10		10 - 19		20 - 29		30 - 39			40 - 69		70 - 79		80 - 89		Value of imported materials and components
	จำนวน	ร้อยละ	จำนวน	ร้อยละ	จำนวน	ร้อยละ	จำนวน	ร้อยละ	จำนวน	ร้อยละ	จำนวน	ร้อยละ	จำนวน	ร้อยละ		จำนวน	ร้อยละ	จำนวน	ร้อยละ	จำนวน	ร้อยละ	
รวม	5,457	100.0	5,431	99.5	26	0.5	10	38.2	3	11.6	7	26.9	3	11.6	-	-	1	3.9	2	7.8	150,152,434	Total
เมืองลำปาง	1,885	100.0	1,875	99.5	10	0.5	5	50.0	2	20.0	1	10.0	1	10.0	-	-	-	-	1	10.0	86,212,018	Mueang Lamphang
แม่ฮ่องมา	143	100.0	143	100.0	-	-	-	-	-	-	-	-	-	-	-	-	-	-	-	-	-	Mae Mo
เกาะคา	474	100.0	472	99.6	2	0.4	1	50.0	-	-	-	-	-	-	-	-	-	-	1	50.0	18,046,975	Ko Kha
ศรีมงาม	138	100.0	138	100.0	-	-	-	-	-	-	-	-	-	-	-	-	-	-	-	-	-	Soem Ngam
งาว	191	100.0	191	100.0	-	-	-	-	-	-	-	-	-	-	-	-	-	-	-	-	-	Ngao
แจ้ห่ม	118	100.0	118	100.0	-	-	-	-	-	-	-	-	-	-	-	-	-	-	-	-	-	Chae Hom
วังเหนือ	98	100.0	97	99.0	1	1.0	-	-	-	1	100.0	-	-	-	-	-	-	-	-	-	100,000	Wang Nuea
เถิน	505	100.0	503	99.6	2	0.4	2	100.0	-	-	-	-	-	-	-	-	-	-	-	-	3,714	Thoen
แม่พริก	57	100.0	57	100.0	-	-	-	-	-	-	-	-	-	-	-	-	-	-	-	-	-	Mae Phrik
แม่ทะ	973	100.0	972	99.9	1	0.1	-	-	-	-	-	1	100.0	-	-	-	-	-	-	-	675,000	Mae Tha
สบปราบ	156	100.0	155	99.4	1	0.6	1	100.0	-	-	-	-	-	-	-	-	-	-	-	-	2,100	Sop Prap
ห้างฉัตร	513	100.0	504	98.3	9	1.7	1	11.2	1	11.2	5	55.2	1	11.2	-	-	1	11.2	-	-	45,112,626	Hang Chat
เมืองปาน	205	100.0	205	100.0	-	-	-	-	-	-	-	-	-	-	-	-	-	-	-	-	-	Mueang Pan

ที่มา : สำนักงานอุตสาหกรรม พ.ศ.2550 จังหวัด ลำปาง สำนักงานสถิติแห่งชาติ กระทรวงเทคโนโลยีสารสนเทศและการสื่อสาร

Source : The 2007 Industrial Census, Lamphang Province, National Statistical Office, Ministry of Information and Communication Technology

ตาราง 12 จำนวนและร้อยละของสถานประกอบการอุตสาหกรรมผลิต จำแนกตามอัตราการให้กำลังการผลิตต่อปี 2549 และอำเภอ

TABLE 12 NUMBER AND PERCENTAGE OF MANUFACTURING ESTABLISHMENTS BY PERCENTAGE OF CAPACITY UTILIZATION IN 2006 AND AMPHOE

อำเภอ	อัตราการให้กำลังการผลิตต่อปี 2549 Percentage of capacity utilization in 2006													เฉลี่ยต่อสถาน- ประกอบการ Average per establishment	Amphoe											
	< 10		10 - 19		20 - 29		30 - 39		40 - 49		50 - 59		60 - 69			70 - 79		80 - 89		90 - 99		≥100				
	จำนวน Number	ร้อยละ %	จำนวน Number	ร้อยละ %	จำนวน Number	ร้อยละ %	จำนวน Number	ร้อยละ %	จำนวน Number	ร้อยละ %	จำนวน Number	ร้อยละ %	จำนวน Number			ร้อยละ %	จำนวน Number	ร้อยละ %	จำนวน Number	ร้อยละ %	จำนวน Number	ร้อยละ %	จำนวน Number	ร้อยละ %		
รวม	5,457	100.0	3	0.1	9	0.2	112	2.1	136	2.5	264	4.8	476	8.7	772	14.1	371	6.8	191	3.5	120	2.2	3,002	55.0	80.8	Total
เมืองลำปาง	1,885	100.0	-	-	1	0.1	17	0.9	32	1.7	98	5.2	44	2.3	232	12.3	164	8.7	91	4.8	51	2.7	1,154	61.2	85.1	Mueang Lamphang
แม่มาะ	143	100.0	-	-	-	-	4	3.1	1	0.7	-	-	42	29.1	3	2.0	14	9.8	2	1.4	-	-	77	53.9	79.9	Mae Mo
เกาะคา	474	100.0	1	0.2	-	-	-	-	3	0.6	2	0.4	9	1.9	11	2.4	15	3.2	5	1.1	4	0.8	424	89.4	96.0	Ko Kha
เสริมงาม	138	100.0	-	-	-	-	-	-	-	-	-	-	-	-	6	4.6	43	30.8	1	0.7	41	29.3	48	34.6	85.9	Soern Ngam
งาว	191	100.0	-	-	-	-	-	-	-	-	-	-	110	57.6	-	-	17	8.7	5	2.5	9	4.9	50	26.3	67.6	Ngao
เด่นชัย	118	100.0	-	-	-	-	44	37.3	11	9.3	13	10.6	3	2.4	21	18.2	-	-	3	2.9	1	0.9	22	18.5	48.1	Chae Hom
วังเหนือ	98	100.0	-	-	-	-	-	-	-	-	-	-	-	-	6	6.4	1	1.0	5	5.4	3	2.9	83	84.2	95.9	Wang Nuea
เดิน	505	100.0	2	0.4	-	-	41	8.0	19	3.8	76	15.0	81	16.0	88	17.4	6	1.1	12	2.4	-	-	182	36.0	67.0	Thoen
แม่พริก	57	100.0	-	-	1	2.3	-	-	41	70.9	-	-	1	1.8	4	6.7	1	1.8	2	3.5	-	-	8	13.1	43.6	Mae Phrik
แม่ทะ	973	100.0	-	-	-	-	-	-	-	-	-	-	64	6.6	251	25.8	71	7.3	11	1.1	6	0.6	569	58.5	84.5	Mae Tha
สบปราบ	156	100.0	-	-	1	0.6	1	0.6	3	1.8	-	-	5	3.5	12	7.9	10	6.7	-	-	-	-	123	78.9	91.0	Sop Prap
ห้างฉัตร	513	100.0	-	-	5	1.1	5	1.0	26	5.1	76	14.8	117	22.8	130	25.3	25	4.9	51	9.9	4	0.8	73	14.3	60.8	Hang Chat
เมืองปาน	205	100.0	-	-	-	-	-	-	-	-	-	-	-	-	6	2.9	5	2.2	3	1.6	1	0.5	190	92.8	97.9	Mueang Pan

ที่มา : สำนักงานอุตสาหกรรม พ.ศ.2550 จังหวัด ลำปาง สำนักงานสถิติแห่งชาติ กระทรวงเทคโนโลยีสารสนเทศและการสื่อสาร

Source : The 2007 Industrial Census, Lamphang Province, National Statistical Office, Ministry of Information and Communication Technology

ตอนที่ 2 ข้อมูลทั่วไปของสถานประกอบการ
จำแนกตามขนาดของสถานประกอบการ

สารบัญตารางสถิติ

- ตอนที่ 2 ข้อมูลทั่วไปของสถานประกอบการ จำแนกตามขนาดของสถานประกอบการ
- ตาราง 1 จำนวนและร้อยละของสถานประกอบการอุตสาหกรรมการผลิต จำแนกตามรูปแบบ การจัดตั้งตามกฎหมาย และขนาดของสถานประกอบการ
- ตาราง 2 จำนวนและร้อยละของสถานประกอบการอุตสาหกรรมการผลิต จำแนกตามรูปแบบ การจัดตั้งทางเศรษฐกิจ และขนาดของสถานประกอบการ
- ตาราง 3 จำนวนและร้อยละของสถานประกอบการอุตสาหกรรมการผลิต จำแนกตามระยะเวลาในการดำเนินกิจการ และขนาดของสถานประกอบการ
- ตาราง 4 จำนวนและร้อยละของสถานประกอบการอุตสาหกรรมการผลิต จำแนกตามระยะเวลาการผลิตในปี 2549 และขนาดของสถานประกอบการ
- ตาราง 5 มูลค่าเงินลงทุนจดทะเบียน จำนวนและร้อยละของสถานประกอบการอุตสาหกรรม การผลิต จำแนกตามมูลค่าทุนจดทะเบียน และขนาดของสถานประกอบการ
- ตาราง 6 มูลค่าเงินทุนที่ต่างประเทศร่วมลงทุนหรือถือหุ้นจำนวนและร้อยละของสถานประกอบการ อุตสาหกรรมการผลิต จำแนกตามสัดส่วนของการร่วมลงทุนหรือถือหุ้นของต่างประเทศ และขนาดของสถานประกอบการ
- ตาราง 7 จำนวนและร้อยละของสถานประกอบการอุตสาหกรรมการผลิตที่ต่างประเทศร่วมลงทุน จำแนกตาม ประเทศร่วมลงทุนหรือถือหุ้นมากที่สุดเป็นอันดับหนึ่ง และขนาดของสถานประกอบการ
- ตาราง 7.1 จำนวนและร้อยละของสถานประกอบการอุตสาหกรรมการผลิตที่ต่างประเทศร่วมลงทุน จำแนกตาม ประเทศร่วมลงทุนหรือถือหุ้นมากที่สุดเป็นอันดับสอง และขนาดของสถานประกอบการ
- ตาราง 7.2 จำนวนและร้อยละของสถานประกอบการอุตสาหกรรมการผลิตที่ต่างประเทศร่วมลงทุน จำแนกตาม ประเทศร่วมลงทุนหรือถือหุ้นมากที่สุดเป็นอันดับสาม และขนาดของสถานประกอบการ
- ตาราง 8 จำนวนและร้อยละของสถานประกอบการอุตสาหกรรมการผลิตจำแนกตามการส่งเสริม การลงทุน จากสำนักงานคณะกรรมการส่งเสริมการลงทุน และขนาดของสถานประกอบการ
- ตาราง 9 มูลค่าการส่งออก จำนวนและร้อยละของสถานประกอบการอุตสาหกรรมการผลิต จำแนกตามร้อยละของการส่งออกผลผลิตออกไปจำหน่ายต่างประเทศ และขนาดของ สถานประกอบการ
- ตาราง 10 จำนวนและร้อยละของสถานประกอบการอุตสาหกรรมการผลิต จำแนกตามประเทศที่มี การส่งผลผลิตไปจำหน่าย และขนาดของสถานประกอบการ
- ตาราง 11 มูลค่าการใช้วัตถุดิบหรือวัสดุประกอบการผลิตที่มาจากต่างประเทศ จำนวนและร้อยละของ สถานประกอบการอุตสาหกรรมการผลิต จำแนกตามการใช้วัตถุดิบฯ และขนาดของสถาน ประกอบการ
- ตาราง 12 จำนวนและร้อยละของสถานประกอบการอุตสาหกรรมการผลิต จำแนกตามอัตราการใช้ กำลังการผลิตต่อปี 2549 และขนาดของสถานประกอบการ

ตาราง 1 จำนวนและร้อยละของสถานประกอบการอุตสาหกรรมผลิต จำนวนตามรูปแบบการจัดตั้งตามกฎหมาย และขนาดของสถานประกอบการ
 TABLE 1 NUMBER AND PERCENTAGE OF MANUFACTURING ESTABLISHMENTS BY FORM OF LEGAL ORGANIZATION AND SIZE OF ESTABLISHMENT

ขนาดของสถานประกอบการ	จำนวนสถาน- ประกอบการ	จำนวน Number	ร้อยละ %	ส่วนบุคคล		หุ้นส่วนสามัญ		บริษัทจำกัด		ส่วนราชการ		สหกรณ์		อื่น ๆ	
				Individual proprietor	นิติบุคคล หุ้นส่วนจำกัด	นิติบุคคล บริษัทจำกัด(มหาชน) Company limited, public company limited	บริษัทจำกัด	รัฐวิสาหกิจ Government, state-enterprise	สหกรณ์ Cooperatives	อื่น ๆ Others					
จำนวน Number	ร้อยละ %	จำนวน Number	ร้อยละ %	จำนวน Number	ร้อยละ %	จำนวน Number	ร้อยละ %	จำนวน Number	ร้อยละ %	จำนวน Number	ร้อยละ %	จำนวน Number	ร้อยละ %	จำนวน Number	ร้อยละ %
รวม	100.0	5,457	100.0	4,817	88.3	133	2.5	92	1.7	5	0.1	8	0.2	401	7.4
1 - 15 คน	100.0	5,187	91.8	4,762	91.8	101	2.0	10	0.2	3	0.1	6	0.1	304	5.9
16 - 25 คน	100.0	106	100.0	29	27.4	11	10.4	6	5.7	-	-	-	-	60	56.6
26 - 30 คน	100.0	34	100.0	6	17.7	5	14.7	7	20.6	-	-	-	-	16	47.1
31 - 50 คน	100.0	47	100.0	13	27.7	8	17.0	15	31.9	1	2.1	-	-	10	21.3
51 - 200 คน	100.0	60	100.0	7	11.7	7	11.7	34	56.7	-	-	1	1.7	11	18.3
มากกว่า 200 คน	100.0	23	100.0	-	-	1	4.4	20	87.0	1	4.4	1	4.4	-	-
ที่มา : สำมะโนอุตสาหกรรม พ.ศ.2550 จังหวัด ลำปาง สำนักงานสถิติแห่งชาติ กระทรวงเทคโนโลยีสารสนเทศและการสื่อสาร															
Source : The 2007 Industrial Census, Lamphang Province, National Statistical Office, Ministry of Information and Communication Technology															

ตาราง 2 จำนวนและร้อยละของสถานประกอบการอุตสาหกรรมผลิต จำแนกตามรูปแบบการจัดตั้งทางเศรษฐกิจ และขนาดของสถานประกอบการ
 TABLE 2 NUMBER AND PERCENTAGE OF MANUFACTURING ESTABLISHMENTS BY FORM OF ECONOMIC ORGANIZATION AND SIZE OF ESTABLISHMENT

ขนาดของสถานประกอบการ	จำนวนสถานประกอบการ			สำนักงานเดี่ยว			สำนักงานใหญ่			สำนักงานสาขา			Size of establishment
	Number of establishments		%	Single unit		%	Head office		%	Branch		%	
	จำนวน	ร้อยละ		จำนวน	ร้อยละ		จำนวน	ร้อยละ		จำนวน	ร้อยละ		
Number	%	Number	%	Number	%	Number	%	Number	%	Number	%	Total	
รวม	5,457	100.0	5,415	99.2	13	0.2	29	0.5					
1 - 15 คน	5,187	100.0	5,167	99.6	7	0.1	13	0.3				1 - 15 persons	
16 - 25 คน	106	100.0	105	99.1	-	-	1	0.9				16 - 25 persons	
26 - 30 คน	34	100.0	31	91.2	1	2.9	2	5.9				26 - 30 persons	
31 - 50 คน	47	100.0	43	91.5	1	2.1	3	6.4				31 - 50 persons	
51 - 200 คน	60	100.0	51	85.0	2	3.3	7	11.7				51 - 200 persons	
มากกว่า 200 คน	23	100.0	18	78.3	2	8.7	3	13.0				More than 200 persons	

ที่มา : สำมะโนอุตสาหกรรม พ.ศ.2550 จังหวัด ลำปาง สำนักงานสถิติแห่งชาติ กระทรวงเทคโนโลยีสารสนเทศและการสื่อสาร

Source : The 2007 Industrial Census, Lampang Province, National Statistical Office, Ministry of Information and Communication Technology

ตาราง 3 จำนวนและร้อยละของสถานประกอบการอุตสาหกรรมผลิตจำแนกตามระยะเวลาในการดำเนินงานและขนาดของสถานประกอบการ

TABLE 3 NUMBER AND PERCENTAGE OF MANUFACTURING ESTABLISHMENTS BY PERIOD OF OPERATION AND SIZE OF ESTABLISHMENT

ขนาดของสถานประกอบการ	จำนวนสถานประกอบการ												Size of establishment
	จำนวนสถานประกอบการ				ระยะเวลาในการดำเนินงาน (ปี) Period of operation (Year)								
	จำนวน	ร้อยละ	จำนวน	ร้อยละ	< 5	5 - 9	10 - 19	20 - 29	≥ 30	จำนวน	ร้อยละ	จำนวน	
Number	%	Number	%	Number	%	Number	%	Number	%	Number	%	Number	%
รวม	5,457	100.0	1,458	26.7	1,250	22.9	1,886	34.6	509	9.3	353	6.5	Total
1 - 15 คน	5,187	100.0	1,398	27.0	1,179	22.7	1,801	34.7	479	9.2	329	6.4	1 - 15 persons
16 - 25 คน	106	100.0	28	26.4	40	37.7	26	24.5	6	5.7	6	5.7	16 - 25 persons
26 - 30 คน	34	100.0	10	29.4	9	26.5	11	32.4	3	8.8	1	2.9	26 - 30 persons
31 - 50 คน	47	100.0	10	21.3	10	21.3	15	31.9	7	14.9	5	10.6	31 - 50 persons
51 - 200 คน	60	100.0	12	20.0	10	16.7	23	38.3	10	16.7	5	8.3	51 - 200 persons
มากกว่า 200 คน	23	100.0	-	-	2	8.7	10	43.5	4	17.4	7	30.4	More than 200 persons

ที่มา : สำมะโนอุตสาหกรรม พ.ศ.2550 จังหวัด ลำปาง สำนักงานสถิติแห่งชาติ กระทรวงเทคโนโลยีสารสนเทศและการสื่อสาร

Source : The 2007 Industrial Census, Lampang Province, National Statistical Office, Ministry of Information and Communication Technology

ตาราง 4 จำนวนและร้อยละของสถานประกอบการอุตสาหกรรมผลิต จำแนกตามระยะเวลาการผลิตในปี 2549 และขนาดของสถานประกอบการ

TABLE 4 NUMBER AND PERCENTAGE OF MANUFACTURING ESTABLISHMENTS BY PERIOD OF OPERATION IN 2006 AND SIZE OF ESTABLISHMENT

ขนาดของสถานประกอบการ	ระยะเวลาการผลิต Period of operation in 2006														Size of establishment		
	จำนวนสถานประกอบการ		เดือน Months				ชั่วโมง Hours per day				รวม						
	จำนวน	ร้อยละ	< 3	3 - 6	7 - 9	10 - 12	< 8	8 - 10	> 10	จำนวน	ร้อยละ	จำนวน	ร้อยละ	จำนวน		ร้อยละ	
รวม	5,457	100.0	155	2.9	396	7.3	584	10.7	4,322	79.2	2,334	42.8	3,082	56.5	41	0.8	Total
1 - 15 คน	5,187	100.0	149	2.9	379	7.3	566	10.9	4,093	78.9	2,288	44.1	2,875	55.4	24	0.5	1 - 15 persons
16 - 25 คน	106	100.0	2	1.9	8	7.6	12	11.3	84	79.3	26	24.5	79	74.5	1	0.9	16 - 25 persons
26 - 30 คน	34	100.0	-	-	4	11.8	2	5.9	28	82.4	9	26.5	21	61.8	4	11.8	26 - 30 persons
31 - 50 คน	47	100.0	1	2.1	1	2.1	2	4.3	43	91.5	5	10.6	39	83.0	3	6.4	31 - 50 persons
51 - 200 คน	60	100.0	2	3.3	4	6.7	2	3.3	52	86.7	6	10.0	50	83.3	4	6.7	51 - 200 persons
มากกว่า 200 คน	23	100.0	1	4.4	-	-	-	-	22	95.7	-	-	18	78.3	5	21.7	More than 200 persons

ที่มา : สำมะโนอุตสาหกรรม พ.ศ.2550 จังหวัด ลำปาง สำนักงานสถิติแห่งชาติ กระทรวงเทคโนโลยีสารสนเทศและการสื่อสาร

Source : The 2007 Industrial Census, Lamphang Province, National Statistical Office, Ministry of Information and Communication Technology

ตาราง 5 มูลค่าเงินลงทุนจดทะเบียน จำนวนและร้อยละของสถานประกอบการอุตสาหกรรมผลิต จัมนกตามมูลค่าทุนจดทะเบียน และขนาดของสถานประกอบการ

TABLE 5 VALUE OF REGISTERED CAPITAL, NUMBER AND PERCENTAGE OF MANUFACTURING ESTABLISHMENTS BY VALUE OF REGISTERED CAPITAL AND SIZE OF ESTABLISHMENT

ขนาดของสถานประกอบการ	จำนวนสถานประกอบการ		ไม่มีทุนจดทะเบียน		มูลค่าทุนจดทะเบียน (ล้านบาท) Registered capital (Million baht)										มูลค่าเงินทุนจดทะเบียน		Size of establishment	
	Number of establishments		No value of registered capital		รวม Total		< 1		1 - 9		10 - 49		50 - 99		100 - 199			Value of registered capital
	จำนวน	ร้อยละ	จำนวน	ร้อยละ	จำนวน	ร้อยละ	จำนวน	ร้อยละ	จำนวน	ร้อยละ	จำนวน	ร้อยละ	จำนวน	ร้อยละ	จำนวน	ร้อยละ		
รวม	5,457	100.0	5,250	96.2	207	3.8	66	31.7	118	56.7	21	10.1	2	1.0	1	0.5	995,988,739	Total
1 - 15 คน	5,187	100.0	5,080	97.9	107	2.1	57	52.9	51	47.1	-	-	-	-	-	-	101,676,686	1 - 15 persons
16 - 25 คน	106	100.0	90	84.9	16	15.1	4	25.0	11	68.8	1	6.3	-	-	-	-	51,320,000	16 - 25 persons
26 - 30 คน	34	100.0	23	67.7	11	32.4	1	9.1	10	90.9	-	-	-	-	-	-	25,200,000	26 - 30 persons
31 - 50 คน	47	100.0	27	57.5	20	42.6	-	-	15	75.0	4	20.0	-	-	1	5.0	214,870,000	31 - 50 persons
51 - 200 คน	60	100.0	25	41.7	35	58.3	2	5.7	25	71.4	8	22.9	-	-	-	-	266,001,051	51 - 200 persons
มากกว่า 200 คน	23	100.0	5	21.7	18	78.3	2	11.1	6	33.3	8	44.4	2	11.1	-	-	336,921,002	More than 200 persons

ที่มา : สำนักงานอุตสาหกรรม พ.ศ.2550 จังหวัด ลำปาง สำนักงานสถิติแห่งชาติ กระทรวงเทคโนโลยีสารสนเทศและการสื่อสาร

Source : The 2007 Industrial Census, Lampang Province, Ministry of Information and Communication Technology

ตาราง 6 มูลค่าเงินลงทุนที่ต่างประเทศรวมลงทุนหรือถือหุ้น จำนวนและร้อยละของสถานประกอบการอุตสาหกรรมผลิต จำนวนตามสัดส่วนของการร่วมลงทุนหรือถือหุ้นของต่างประเทศ และขนาดของสถานประกอบการ
 TABLE 6 VALUE OF FOREIGN INVESTMENT OR SHARE HOLDING, NUMBER AND PERCENTAGE OF MANUFACTURING ESTABLISHMENTS BY PROPORTION OF FOREIGN INVESTMENT OR SHARE

HOLDING AND SIZE OF ESTABLISHMENT

ขนาดของสถานประกอบการ	จำนวนสถาน- ประกอบการ		ไม่มีต่างประเทศ		สัดส่วนของการร่วมลงทุนหรือถือหุ้น		สัดส่วนของการร่วมลงทุนหรือถือหุ้น		มูลค่าเงินลงทุนที่ต่างประเทศ		Size of establishment	
	รวมลงทุนหรือถือหุ้น		No foreign's investment or share holding		รวม		Proportion of foreign investment or share holding		มารวมคงทุนหรือถือหุ้น			
	จำนวน	ร้อยละ	จำนวน	ร้อยละ	จำนวน	ร้อยละ	จำนวน	ร้อยละ	จำนวน	ร้อยละ		
รวม	5,457	100.0	5,454	100.0	3	0.1	-	-	3	100.0	3,200,000	Total
1 - 15 คน	5,187	100.0	5,187	100.0	-	-	-	-	-	-	-	1 - 15 persons
16 - 25 คน	106	100.0	105	99.1	1	0.9	-	-	1	100.0	750,000	16 - 25 persons
26 - 30 คน	34	100.0	34	100.0	-	-	-	-	-	-	-	26 - 30 persons
31 - 50 คน	47	100.0	47	100.0	-	-	-	-	-	-	-	31 - 50 persons
51 - 200 คน	60	100.0	58	96.7	2	3.3	-	-	2	100.0	2,450,000	51 - 200 persons
มากกว่า 200 คน	23	100.0	23	100.0	-	-	-	-	-	-	-	More than 200 persons

ที่มา : สำมะโนอุตสาหกรรม พ.ศ.2550 จังหวัด ลำปาง สำนักงานสถิติแห่งชาติ กระทรวงเทคโนโลยีสารสนเทศและการสื่อสาร

Source : The 2007 Industrial Census, Lamphang Province, National Statistical Office, Ministry of Information and Communication Technology

ตาราง 7 จำนวนและร้อยละของสถานประกอบการอุตสาหกรรมผลิตที่ต่างประเทศร่วมลงทุน จำนวนตามประเทศร่วมลงทุน หรือถือหุ้นมากที่สุดเป็นอันดับหนึ่ง และขนาดของสถานประกอบการ

TABLE 7 NUMBER AND PERCENTAGE OF MANUFACTURING ESTABLISHMENTS WITH FOREIGN INVESTMENT BY THE FIRST COUNTRY WITH HIGHEST SHARE HOLDING AND SIZE OF ESTABLISHMENT

ขนาดของสถานประกอบการ	จำนวนสถานประกอบการ		ไม่มีการลงทุนจากต่างประเทศ		มีการลงทุนจากต่างประเทศ		ประเทศร่วมลงทุนหรือถือหุ้นมากที่สุดเป็นอันดับหนึ่ง						Size of establishment
	จำนวน	ร้อยละ	No foreign's investment		With foreign's investment		ไต้หวัน		สหรัฐอเมริกา		ประเทศในยุโรป		
			จำนวน	ร้อยละ	จำนวน	ร้อยละ	จำนวน	ร้อยละ	จำนวน	ร้อยละ	จำนวน	ร้อยละ	
รวม	5,457	100.0	5,454	100.0	3	0.1	1	33.3	-	-	2	66.7	Total
1 - 15 คน	5,187	100.0	5,187	100.0	-	-	-	-	-	-	-	-	1 - 15 persons
16 - 25 คน	106	100.0	105	99.1	1	0.9	1	100.0	-	-	-	-	16 - 25 persons
26 - 30 คน	34	100.0	34	100.0	-	-	-	-	-	-	-	-	26 - 30 persons
31 - 50 คน	47	100.0	47	100.0	-	-	-	-	-	-	-	-	31 - 50 persons
51 - 200 คน	60	100.0	58	96.7	2	3.3	-	-	-	-	2	100.0	51 - 200 persons
มากกว่า 200 คน	23	100.0	23	100.0	-	-	-	-	-	-	-	-	More than 200 persons

ที่มา : สำนักงานสถิติแห่งชาติ กระทรวงเทคโนโลยีสารสนเทศและการสื่อสาร

Source : The 2007 Industrial Census, Lampang Province, National Statistical Office, Ministry of Information and Communication Technology

ตาราง 7.1 จำนวนและร้อยละของสถานประกอบการอุตสาหกรรมผลิตที่ต่างประเทศร่วมลงทุน จำนวนตามประเทศร่วมลงทุนหรือถือหุ้นมากที่สุดเป็นอันดับสอง และขนาดของสถานประกอบการ

TABLE 7.1 NUMBER AND PERCENTAGE OF MANUFACTURING ESTABLISHMENTS WITH FOREIGN INVESTMENT BY THE SECOND COUNTRY WITH HIGHEST SHARE HOLDING AND SIZE OF ESTABLISHMENT

ขนาดของสถานประกอบการ	จำนวนสถานประกอบการ		ไม่มีการลงทุนจากต่างประเทศ		มีการลงทุนจากต่างประเทศ		ประเทศร่วมลงทุนหรือถือหุ้นมากที่สุดเป็นอันดับสอง				Size of establishment	
	Number of establishments		No foreign investment		With foreign's investment		The second country with highest share holding					
	จำนวน	ร้อยละ	จำนวน	ร้อยละ	จำนวน	ร้อยละ	จำนวน	ร้อยละ	จำนวน	ร้อยละ		
	Number	%	Number	%	Number	%	Number	%	Number	%		
รวม	5,457	100.0	5,454	100.0	3	0.1	-	-	-	3	100.0	Total
1 - 15 คน	5,187	100.0	5,187	100.0	-	-	-	-	-	-	-	1 - 15 persons
16 - 25 คน	106	100.0	105	99.1	1	0.9	-	-	-	1	100.0	16 - 25 persons
26 - 30 คน	34	100.0	34	100.0	-	-	-	-	-	-	-	26 - 30 persons
31 - 50 คน	47	100.0	47	100.0	-	-	-	-	-	-	-	31 - 50 persons
51 - 200 คน	60	100.0	58	96.7	2	3.3	-	-	-	2	100.0	51 - 200 persons
มากกว่า 200 คน	23	100.0	23	100.0	-	-	-	-	-	-	-	More than 200 persons

ที่มา : สำมะโนอุตสาหกรรม พ.ศ.2550 จังหวัด ลำปาง สำนักงานสถิติแห่งชาติ กระทรวงเทคโนโลยีสารสนเทศและการสื่อสาร

Source : The 2007 Industrial Census, Lamphang Province, National Statistical Office, Ministry of Information and Communication Technology

ตาราง 7.2 จำนวนและร้อยละของสถานประกอบการอุตสาหกรรมผลิตที่ต่างประเทศร่วมลงทุน จำนวนตามประเทศร่วมลงทุนหรือถือหุ้นมากที่สุดเป็นอันดับสาม และขนาดของสถานประกอบการ

TABLE 7.2 NUMBER AND PERCENTAGE OF MANUFACTURING ESTABLISHMENTS WITH FOREIGN INVESTMENT BY THE THIRD COUNTRY WITH HIGHEST SHARE HOLDING AND SIZE OF ESTABLISHMENT

ขนาดของสถานประกอบการ	จำนวนสถานประกอบการ		ไม่มีการลงทุนจากต่างประเทศ		มีการลงทุนจากต่างประเทศ		ประเทศร่วมลงทุนหรือถือหุ้นมากที่สุดเป็นอันดับสาม				Size of establishment		
	Number of establishments		No foreign's investment		With foreign's investment		The third country with highest share holding						
	จำนวน	ร้อยละ	จำนวน	ร้อยละ	จำนวน	ร้อยละ	เกาหลี	ร้อยละ	จำนวน	ร้อยละ		Other countries	ร้อยละ
	Number	%	Number	%	Number	%	Number	%	Number	%	Number	%	
รวม	5,457	100.0	5,454	100.0	3	0.1	-	-	-	-	3	100.0	Total
1 - 15 คน	5,187	100.0	5,187	100.0	-	-	-	-	-	-	-	-	1 - 15 persons
16 - 25 คน	106	100.0	105	99.1	1	0.9	-	-	-	-	1	100.0	16 - 25 persons
26 - 30 คน	34	100.0	34	100.0	-	-	-	-	-	-	-	-	26 - 30 persons
31 - 50 คน	47	100.0	47	100.0	-	-	-	-	-	-	-	-	31 - 50 persons
51 - 200 คน	60	100.0	58	96.7	2	3.3	-	-	-	-	2	100.0	51 - 200 persons
มากกว่า 200 คน	23	100.0	23	100.0	-	-	-	-	-	-	-	-	More than 200 persons

ที่มา : สำมะโนอุตสาหกรรม พ.ศ.2550 จังหวัด ลำปาง สำนักงานสถิติแห่งชาติ กระทรวงเทคโนโลยีสารสนเทศและการสื่อสาร

Source : The 2007 Industrial Census, Lamphang Province, National Statistical Office, Ministry of Information and Communication Technology

ตาราง 8 จำนวนและร้อยละของสถานประกอบการผลิต จำแนกตามการส่งเสริมการลงทุน จากสำนักงานคณะกรรมการส่งเสริมการลงทุน และขนาดของสถานประกอบการ

TABLE 8 NUMBER AND PERCENTAGE OF MANUFACTURING ESTABLISHMENTS BY INVESTMENT PROMOTION FROM BOARD OF INVESTMENT (BOI) AND SIZE OF ESTABLISHMENT

ขนาดของสถานประกอบการ	จำนวนสถานประกอบการ		การลงทุนส่งเสริมการลงทุนจากสำนักงานคณะกรรมการส่งเสริมการลงทุน				Size of establishment
	Number of establishments		Investment promotion from board of investment (BOI)				
	จำนวน	ร้อยละ	ไม่มี (No)		มี (Yes)		
Number	%	จำนวน	ร้อยละ	จำนวน	ร้อยละ	จำนวน	ร้อยละ
		Number	%	Number	%	Number	%
รวม	5,457	100.0	5,390	98.8	67	1.2	Total
1 - 15 คน	5,187	100.0	5,173	99.7	14	0.3	1 - 15 persons
16 - 25 คน	106	100.0	102	96.2	4	3.8	16 - 25 persons
26 - 30 คน	34	100.0	31	91.2	3	8.8	26 - 30 persons
31 - 50 คน	47	100.0	38	80.9	9	19.2	31 - 50 persons
51 - 200 คน	60	100.0	37	61.7	23	38.3	51 - 200 persons
มากกว่า 200 คน	23	100.0	9	39.1	14	60.9	More than 200 persons

ที่มา : สำมะโนอุตสาหกรรม พ.ศ.2550 จังหวัด ลำปาง สำนักงานสถิติแห่งชาติ กระทรวงเทคโนโลยีสารสนเทศและการสื่อสาร

Source : The 2007 Industrial Census, Lampang Province, National Statistical Office, Ministry of Information and Communication Technology

ตาราง 9 มูลค่าการส่งออก จำนวนและร้อยละของสถานประกอบการผลิต จำนวนและร้อยละของการส่งออกผลิตภัณฑ์ไปต่างประเทศ และขนาดของสถานประกอบการ
 TABLE 9 VALUE OF EXPORT, NUMBER AND PERCENTAGE OF MANUFACTURING ESTABLISHMENTS BY PERCENTAGE OF EXPORT AND SIZE OF ESTABLISHMENT

ขนาดของสถานประกอบการ	จำนวนสถานประกอบการ		ร้อยละการส่งออก										มูลค่าการส่งออก										
	ไม่มีการส่งออก		Percentage of export										Value of export										
	จำนวน	ร้อยละ	จำนวน	ร้อยละ	จำนวน	ร้อยละ	จำนวน	ร้อยละ	จำนวน	ร้อยละ	จำนวน	ร้อยละ	จำนวน	ร้อยละ	จำนวน	ร้อยละ							
รวม	5,457	100.0	5,392	98.8	65	1.2	10	15.4	14	21.5	5	7.7	7	10.8	9	13.9	14	21.7	6	9.3	2,336,413,338	Total	
1 - 15 คน	5,187	100.0	5,174	99.8	13	0.2	6	46.2	5	38.5	-	-	-	-	1	7.9	1	7.9	-	-	10,464,943	1 - 15 persons	
16 - 25 คน	106	100.0	102	96.2	4	3.8	-	-	1	25.0	1	25.0	-	-	2	50.0	-	-	-	-	6,975,912	16 - 25 persons	
26 - 30 คน	34	100.0	31	91.2	3	8.8	-	-	2	66.7	-	-	-	-	1	33.3	-	-	-	-	6,401,085	26 - 30 persons	
31 - 50 คน	47	100.0	38	80.9	9	19.2	-	-	4	44.4	2	22.2	2	22.2	-	-	-	1	11.1	-	-	26,450,777	31 - 50 persons
51 - 200 คน	60	100.0	38	63.3	22	36.7	4	18.2	2	-	2	9.1	4	18.2	4	18.2	3	13.6	3	13.6	522,128,185	51 - 200 persons	
มากกว่า 200 คน	23	100.0	9	39.1	14	60.9	-	-	-	-	-	-	-	-	1	7.1	9	64.3	3	21.4	1,763,992,435	More than 200 persons	

ที่มา : สำมะโนอุตสาหกรรม พ.ศ.2550 จังหวัด ลำปาง สำนักงานสถิติแห่งชาติ กระทรวงเทคโนโลยีสารสนเทศและการสื่อสาร
 Source : The 2007 Industrial Census, Lampang Province, National Statistical Office, Ministry of Information and Communication Technology

ตาราง 10 จำนวนและร้อยละของสถานประกอบการอุตสาหกรรมผลิต ชิ้นแถมตามประเทศที่มีการส่งผลิตภัณฑ์ไปจำหน่าย และขนาดของสถานประกอบการ

TABLE 10 NUMBER AND PERCENTAGE OF MANUFACTURING ESTABLISHMENTS BY EXPORTED COUNTRY OF PRODUCT AND SIZE OF ESTABLISHMENT

ขนาดของสถานประกอบการ	จำนวนสถานประกอบการ		ไม่มีการส่งออก		มีการส่งออก		ประเทศที่ส่งออก Exported country										Size of establishment						
	Number of establishments		No export		Export		เกาหลี		ญี่ปุ่น		ไต้หวัน		สิงคโปร์		จีน			สหรัฐอเมริกา		ประเทศในยุโรป		ประเทศอื่น ๆ	
	จำนวน	ร้อยละ	จำนวน	ร้อยละ	จำนวน	ร้อยละ	จำนวน	ร้อยละ	จำนวน	ร้อยละ	จำนวน	ร้อยละ	จำนวน	ร้อยละ	จำนวน	ร้อยละ		จำนวน	ร้อยละ	จำนวน	ร้อยละ	จำนวน	ร้อยละ
รวม	5,457	100.0	5,392	98.8	65	1.2	-	-	12	18.6	4	6.2	2	2.9	-	-	18	27.8	21	32.4	8	12.2	Total
1 - 15 คน	5,187	100.0	5,174	99.8	13	0.2	-	-	3	23.7	-	-	2	14.7	-	-	-	-	4	31.1	4	30.5	1 - 15 persons
16 - 25 คน	106	100.0	102	96.2	4	3.8	-	-	1	25.0	-	-	-	-	-	-	1	25.0	1	25.0	1	25.0	16 - 25 persons
26 - 30 คน	34	100.0	31	91.2	3	8.8	-	-	-	-	1	33.3	-	-	-	-	1	33.3	-	-	1	33.3	26 - 30 persons
31 - 50 คน	47	100.0	38	80.9	9	19.2	-	-	1	11.1	-	-	-	-	-	-	1	11.1	7	77.8	-	-	31 - 50 persons
51 - 200 คน	60	100.0	38	63.3	22	36.7	-	-	3	13.6	3	13.6	-	-	-	-	8	36.4	6	27.3	2	9.1	51 - 200 persons
มากกว่า 200 คน	23	100.0	9	39.1	14	60.9	-	-	4	28.6	-	-	-	-	-	-	7	50.0	3	21.4	-	-	More than 200 persons

ที่มา : สำนักงานอุตสาหกรรม พ.ศ.2550 จังหวัด ลำปาง สำนักงานสถิติแห่งชาติ กระทรวงเทคโนโลยีสารสนเทศและการสื่อสาร

Source : The 2007 Industrial Census, Lampang Province, National Statistical Office, Ministry of Information and Communication Technology

ตาราง 11 มูลค่าการใช้วัตถุดิบหรือวัสดุประกอบการผลิตที่มีจากต่างประเทศ จำนวนและร้อยละของสถานประกอบการผลิต จำแนกตามการใช้วัตถุดิบฯ และขนาดของสถานประกอบการ

TABLE 11 VALUE OF IMPORTED MATERIALS AND COMPONENTS, NUMBER AND PERCENTAGE OF MANUFACTURING ESTABLISHMENTS BY USE OF IMPORTED MATERIALS AND COMPONENTS AND SIZE OF ESTABLISHMENT

ขนาดของสถานประกอบการ	จำนวนสถานประกอบการ		ร้อยละของวัตถุดิบหรือวัสดุประกอบที่มีจากต่างประเทศ										มูลค่าการใช้วัตถุดิบฯ		Size of establishment							
	จำนวน	ร้อยละ	ไม่มีการใช้วัตถุดิบ		รวม		< 10		10 - 19		20 - 29		30 - 39			40 - 69		70 - 79		80 - 89		
			Number	%	Number	%	Number	%	Number	%	Number	%	Number	%		Number	%	Number	%	Number	%	Number
รวม	5,457	100.0	5,431	99.5	26	0.5	10	38.2	3	11.6	7	26.9	3	11.6	-	-	1	3.9	2	7.8	150,152,434	Total
1 - 15 คน	5,187	100.0	5,179	99.9	8	0.2	4	49.5	1	12.8	3	37.6	-	-	-	-	-	-	-	-	1,033,054	1 - 15 persons
16 - 25 คน	106	100.0	101	95.3	5	4.7	2	40.0	-	-	2	40.0	1	20.0	-	-	-	-	-	-	945,789	16 - 25 persons
26 - 30 คน	34	100.0	33	97.1	1	2.9	1	100.0	-	-	-	-	-	-	-	-	-	-	-	-	54,000	26 - 30 persons
31 - 50 คน	47	100.0	45	95.7	2	4.3	-	-	-	-	-	-	-	-	-	-	1	50.0	1	50.0	3,632,521	31 - 50 persons
51 - 200 คน	60	100.0	56	93.3	4	6.7	2	50.0	-	-	-	-	1	25.0	-	-	-	-	1	25.0	19,455,823	51 - 200 persons
มากกว่า 200 คน	23	100.0	17	73.9	6	26.1	1	16.7	2	33.3	2	33.3	1	16.7	-	-	-	-	-	-	125,031,248	More than 200 persons

ที่มา : สำนักอุตสาหกรม พ.ศ.2550 จังหวัด ลำปาง สำนักงานสถิติแห่งชาติ กระทรวงเทคโนโลยีสารสนเทศและการสื่อสาร

Source : The 2007 Industrial Census, Lamphang Province, National Statistical Office, Ministry of Information and Communication Technology

ตาราง 12 จำนวนและร้อยละของสถานประกอบการผลิต จำนวนตามอัตราการใช้กำลังการผลิตต่อปี 2549 และขนาดของสถานประกอบการ

TABLE 12 NUMBER AND PERCENTAGE OF MANUFACTURING ESTABLISHMENTS BY PERCENTAGE OF CAPACITY UTILIZATION IN 2006 AND SIZE OF ESTABLISHMENT

ขนาดของ สถานประกอบการ	อัตราการใช้กำลังการผลิตต่อปี 2549 Percentage of capacity utilization in 2006													เฉลี่ยต่อสถาน- ประกอบการ Average per establishment	Size of establishment										
	< 10	10 - 19	20 - 29	30 - 39	40 - 49	50 - 59	60 - 69	70 - 79	80 - 89	90 - 99	≥ 100	Total													
จำนวน ร้อยละ จำนวน ร้อยละ จำนวน ร้อยละ จำนวน ร้อยละ จำนวน ร้อยละ จำนวน ร้อยละ จำนวน ร้อยละ จำนวน ร้อยละ จำนวน ร้อยละ จำนวน ร้อยละ	Number %	Number %	Number %	Number %	Number %	Number %	Number %	Number %	Number %	Number %	Number %	Number %	Number %	Number %	Number %										
รวม	5,457	100.0	3	0.1	9	0.2	112	2.1	136	2.5	264	4.8	476	8.7	772	14.1	371	6.8	191	3.5	120	2.2	3,002	55.0	80.8
1 - 15 คน	5,187	100.0	2	0.0	8	0.2	111	2.2	130	2.5	259	5.0	464	9.0	733	14.1	331	6.4	146	2.8	102	2.0	2,900	55.9	80.8
16 - 25 คน	106	100.0	-	-	-	-	1	0.9	3	2.8	3	2.8	4	3.8	16	15.1	12	11.3	9	8.5	7	6.6	51	48.1	82.3
26 - 30 คน	34	100.0	-	-	-	-	-	-	-	-	-	-	1	2.9	6	17.7	6	17.7	7	20.6	-	-	14	41.2	82.4
31 - 50 คน	47	100.0	-	-	-	-	-	-	-	-	2	4.3	4	8.5	8	17.0	8	17.0	9	19.2	3	6.4	13	27.7	77.7
51 - 200 คน	60	100.0	1	1.7	1	1.7	-	-	2	3.3	-	-	2	3.3	6	10.0	12	20.0	11	18.3	7	11.7	18	30.0	78.9
มากกว่า 200 คน	23	100.0	-	-	-	-	-	-	1	4.4	-	-	1	4.4	3	13.0	2	8.7	9	39.1	1	4.4	6	26.1	80.1

ที่มา : สำนักงานอุตสาหกรรม พ.ศ.2550 จังหวัด ลำปาง สำนักงานสถิติแห่งชาติ กระทรวงเทคโนโลยีสารสนเทศและการสื่อสาร

Source : The 2007 Industrial Census, Lamphang Province, National Statistical Office, Ministry of Information and Communication Technology

ตอนที่ 3 ข้อมูลทั่วไปของสถานประกอบการ
จำแนกตามหมวดอุตสาหกรรม

สารบัญตารางสถิติ

- ตอนที่ 3 ข้อมูลทั่วไปของสถานประกอบการ จำแนกตามหมวดอุตสาหกรรม**
- ตาราง 1** จำนวนและร้อยละของสถานประกอบการอุตสาหกรรมการผลิต จำแนกตามรูปแบบการจัดตั้งตามกฎหมาย และหมวดอุตสาหกรรม
- ตาราง 2** จำนวนและร้อยละของสถานประกอบการอุตสาหกรรมการผลิต จำแนกตามรูปแบบการจัดตั้งทางเศรษฐกิจ และหมวดอุตสาหกรรม
- ตาราง 3** จำนวนและร้อยละของสถานประกอบการอุตสาหกรรมการผลิต จำแนกตามระยะเวลาในการดำเนินกิจการ และหมวดอุตสาหกรรม
- ตาราง 4** จำนวนและร้อยละของสถานประกอบการอุตสาหกรรมการผลิต จำแนกตามระยะเวลาการผลิตในปี 2549 และหมวดอุตสาหกรรม
- ตาราง 5** มูลค่าเงินลงทุนจดทะเบียน จำนวนและร้อยละของสถานประกอบการอุตสาหกรรมการผลิต จำแนกตามมูลค่าทุนจดทะเบียน และหมวดอุตสาหกรรม
- ตาราง 6** มูลค่าเงินทุนที่ต่างประเทศร่วมลงทุนหรือถือหุ้นจำนวนและร้อยละของสถานประกอบการอุตสาหกรรมการผลิต จำแนกตามสัดส่วนของการร่วมลงทุนหรือถือหุ้นของต่างประเทศ และหมวดอุตสาหกรรม
- ตาราง 7** จำนวนและร้อยละของสถานประกอบการอุตสาหกรรมการผลิตที่ต่างประเทศร่วมลงทุน จำแนกตามประเทศร่วมลงทุนหรือถือหุ้นมากที่สุดเป็นอันดับหนึ่ง และหมวดอุตสาหกรรม
- ตาราง 7.1** จำนวนและร้อยละของสถานประกอบการอุตสาหกรรมการผลิตที่ต่างประเทศร่วมลงทุน จำแนกตามประเทศร่วมลงทุนหรือถือหุ้นมากที่สุดเป็นอันดับสอง และหมวดอุตสาหกรรม
- ตาราง 7.2** จำนวนและร้อยละของสถานประกอบการอุตสาหกรรมการผลิตที่ต่างประเทศร่วมลงทุน จำแนกตามประเทศร่วมลงทุนหรือถือหุ้นมากที่สุดเป็นอันดับสาม และหมวดอุตสาหกรรม
- ตาราง 8** จำนวนและร้อยละของสถานประกอบการอุตสาหกรรมการผลิต จำแนกตามการส่งเสริมการลงทุนจากสำนักงานคณะกรรมการส่งเสริมการลงทุน และหมวดอุตสาหกรรม
- ตาราง 9** มูลค่าการส่งออก จำนวนและร้อยละของสถานประกอบการอุตสาหกรรมการผลิต จำแนกตามร้อยละของการส่งออกผลผลิตออกไปจำหน่ายต่างประเทศและหมวดอุตสาหกรรม
- ตาราง 10** จำนวนและร้อยละของสถานประกอบการอุตสาหกรรมการผลิต จำแนกตามประเทศที่มีการส่งผลผลิตไปจำหน่าย และหมวดอุตสาหกรรม
- ตาราง 11** มูลค่าการใช้วัตถุดิบหรือวัสดุประกอบการผลิตที่มาจากต่างประเทศ จำนวนและร้อยละของสถานประกอบการอุตสาหกรรมการผลิตจำแนกตามการใช้วัตถุดิบฯ และหมวดอุตสาหกรรม
- ตาราง 12** จำนวนและร้อยละของสถานประกอบการอุตสาหกรรมการผลิต จำแนกตามอัตราการใช้กำลังการผลิตต่อปี 2549 และหมวดอุตสาหกรรม

ตาราง 1 จำนวนและร้อยละของสถานประกอบการอุตสาหกรรมผลิต จำนวนตามรูปแบบการจัดตั้งตามกฎหมาย และหมวดอุตสาหกรรม

TABLE 1 NUMBER AND PERCENTAGE OF MANUFACTURING ESTABLISHMENTS BY FORM OF LEGAL ORGANIZATION AND DIVISION OF INDUSTRY

รหัส Code	หมวดอุตสาหกรรม										Division of Industry					
	จำนวนสถาน- ประกอบการ Number of establishments		ส่วนบุคคล Individual proprietor		หุ้นส่วนสามัญ Juristic partnership		บริษัทจำกัด Company limited		ส่วนราชการ Government, state-enterprise		สหกรณ์ Cooperatives		อื่นๆ Others			
	จำนวน Number	ร้อยละ %	จำนวน Number	ร้อยละ %	จำนวน Number	ร้อยละ %	จำนวน Number	ร้อยละ %	จำนวน Number	ร้อยละ %	จำนวน Number	ร้อยละ %	จำนวน Number	ร้อยละ %		
	รวม	5,457	100.0	4,817	88.3	133	2.5	92	1.7	5	0.1	8	0.2	401	7.4	Total
15	การผลิตผลิตภัณฑ์อาหารและเครื่องดื่ม	1,653	100.0	1,446	87.5	59	3.5	17	1.0	2	0.1	3	0.2	126	7.6	Manufacture of food products and beverages
16	การผลิตผลิตภัณฑ์ผ้า	4	100.0	2	50.0	2	50.0	-	-	-	-	-	-	-	-	Manufacture of tobacco products
17	การผลิตสิ่งทอ	141	100.0	86	60.8	4	2.8	-	-	2	1.6	-	-	49	34.8	Manufacture of textiles
18	การผลิตเครื่องแต่งกาย รวมทั้งการตกแต่งและย้อมสีขนสัตว์	865	100.0	799	92.3	3	0.4	3	0.4	-	-	-	-	60	6.9	Manufacture of wearing apparel; dressing and dyeing of fur
19	การฟอกและตกแต่งหนังฟอก รวมทั้งการผลิตกระเป๋าเดินทาง กระเป๋าถือ อานม้า เครื่องเขียนและรองเท้า	40	100.0	31	77.1	-	-	-	-	-	-	-	-	9	22.9	Tanning and dressing of leather; manufacture of luggage, handbags, saddlery, harness and footwear
20	การผลิตไม้และผลิตภัณฑ์จากไม้และไม้ก๊อก ยกเว้น เฟอร์นิเจอร์	1,171	100.0	1,100	93.9	5	0.4	11	0.9	-	-	1	0.1	54	4.6	Manufacture of wood and of products of wood and cork, except furniture; manufacture of articles of straw and plaiting materials
21	การผลิตกระดาษและผลิตภัณฑ์กระดาษ	27	100.0	17	61.1	2	7.4	2	7.4	-	-	-	-	7	24.1	Manufacture of paper and paper products
22	การพิมพ์โฆษณา การพิมพ์ และการทำสำเนาเสมือนทุก	56	100.0	51	91.1	4	7.1	1	1.8	-	-	-	-	-	-	Publishing, printing and reproduction of recorded media
23	การผลิตผลิตภัณฑ์ถ่านโค้ก ผลิตภัณฑ์ที่ได้จากการถลุงน้ำมันปิโตรเลียมและเชื้อเพลิงปรมาณู	1	100.0	1	100.0	-	-	-	-	-	-	-	-	-	-	Manufacture of coke, refined petroleum products and nuclear fuel
24	การผลิตเคมีภัณฑ์และผลิตภัณฑ์เคมี	37	100.0	18	48.7	1	2.7	1	2.7	-	-	-	-	17	46.0	Manufacture of chemicals and chemical products
25	การผลิตผลิตภัณฑ์พลาสติก	7	100.0	5	71.4	1	14.3	1	14.3	-	-	-	-	-	-	Manufacture of rubber and plastics products
26	การผลิตผลิตภัณฑ์จากแร่โลหะ	605	100.0	514	84.9	39	6.4	45	7.4	-	-	-	-	8	1.3	Manufacture of other non-metallic mineral products
27	การผลิตโลหะขั้นมูลฐาน	1	100.0	-	-	-	-	-	-	-	-	-	-	1	100.0	Manufacture of basic metals
28	การผลิตผลิตภัณฑ์ที่ทำจากโลหะประติมากรรม เครื่องจักรและอุปกรณ์	355	100.0	346	97.5	7	2.0	1	0.3	-	-	-	-	1	0.3	Manufacture of fabricated metal products, except machinery and equipment
29	การผลิตเครื่องจักรและอุปกรณ์ ซึ่งมีได้จัดประเภทไว้ในที่อื่น	13	100.0	7	53.9	2	15.4	1	7.7	-	-	-	-	3	23.1	Manufacture of machinery and equipment n.e.c.
34	การผลิตยานยนต์ รถพ่วงและรถกึ่งรถพ่วง	1	100.0	-	-	1	100.0	-	-	-	-	-	-	-	-	Manufacture of motor vehicles, trailers and semi-trailers
35	การผลิตเครื่องอุปโภคบริโภค	1	100.0	-	-	-	-	1	100.0	-	-	-	-	-	-	Manufacture of other transport equipment
36	การผลิตเฟอร์นิเจอร์ รวมทั้งการผลิตสิ่งมีได้จัดประเภทไว้ในที่อื่น	478	100.0	396	82.9	3	0.6	8	1.7	1	0.2	4	0.8	66	13.8	Manufacture of furniture; manufacturing n.e.c.
37	การนำวัตถุดิบเข้ามามีผลิตภัณฑ์เป็นวัตถุดิบใหม่	1	100.0	-	-	1	100.0	-	-	-	-	-	-	-	-	Recycling

ที่มา : สำมะโนอุตสาหกรรม พ.ศ.2550 จังหวัด ลำปาง สำนักงานสถิติแห่งชาติ กระทรวงเทคโนโลยีสารสนเทศและการสื่อสาร

Source : The 2007 Industrial Census, Lamphang Province, National Statistical Office, Ministry of Information and Communication Technology

ตาราง 2 จำนวนและร้อยละของสถานประกอบการอุตสาหกรรมผลิต จำนวนตามรูปแบบการจัดตั้งทางเศรษฐกิจ และหมวดอุตสาหกรรม

TABLE 2 NUMBER AND PERCENTAGE OF MANUFACTURING ESTABLISHMENTS BY FORM OF ECONOMIC ORGANIZATION AND DIVISION OF INDUSTRY

รหัส Code	หมวดอุตสาหกรรม	จำนวนสถานประกอบการ			สำนักงานใหญ่			สำนักงานสาขา			Division of Industry
		นํ้างานแห่งชาติ			Head office			Branch			
		จำนวน	ร้อยละ	จำนวน	ร้อยละ	จำนวน	ร้อยละ	จำนวน	ร้อยละ	จำนวน	
		Number	%	Number	%	Number	%	Number	%	Number	%
	รวม	5,457	100.0	5,415	99.2	13	0.2	29	0.5	Total	
15	การผลิตผลิตภัณฑ์อาหารและเครื่องดื่ม	1,653	100.0	1,636	99.0	5	0.3	12	0.7	Manufacture of food products and beverages	
16	การผลิตผลิตภัณฑ์ยาสูบ	4	100.0	4	100.0	-	-	-	-	Manufacture of tobacco products	
17	การผลิตสิ่งทอ	141	100.0	141	100.0	-	-	-	-	Manufacture of textiles	
18	การผลิตเครื่องแต่งกาย รวมทั้งการตกแต่งและซ่อมเสื้อผ้า	865	100.0	865	100.0	-	-	-	-	Manufacture of wearing apparel; dressing and dyeing of fur	
19	การฟอกและตกแต่งหนังฟอก รวมทั้งการผลิตกระเป๋าเดินทาง กระเป๋าถือ อานม้า เครื่องพิมพ์กลาง และรองเท้า	40	100.0	40	100.0	-	-	-	-	Tanning and dressing of leather; manufacture of luggage, handbags, saddlery, harness and footwear	
20	การผลิตไม้และผลิตภัณฑ์จากไม้และไม้ก๊อก ยกเว้น เฟอร์นิเจอร์ รวมทั้งการผลิตสิ่งของที่ทำจากฟางและวัสดุจากสานอื่นๆ	1,171	100.0	1,168	99.7	1	0.1	2	0.2	Manufacture of wood and of products of wood and cork, except furniture; manufacture of articles of straw and plaiting materials	
21	การผลิตกระดาษและผลิตภัณฑ์กระดาษ	27	100.0	27	100.0	-	-	-	-	Manufacture of paper and paper products	
22	การพิมพ์โฆษณา การพิมพ์ และการทำสำเนาสื่อบันทึก	56	100.0	54	96.4	-	-	2	3.6	Publishing, printing and reproduction of recorded media	
23	การผลิตผลิตภัณฑ์ขี้ผึ้ง โกลด์ ผลิตภัณฑ์ที่ได้จากการกลั่น น้ำมันปิโตรเลียมและเชื้อเพลิงปรมาณู	1	100.0	1	100.0	-	-	-	-	Manufacture of coke, refined petroleum products and nuclear fuel	
24	การผลิตเคมีภัณฑ์และผลิตภัณฑ์เคมี	37	100.0	36	97.3	1	2.7	-	-	Manufacture of chemicals and chemical products	
25	การผลิตผลิตภัณฑ์ยางและพลาสติก	7	100.0	6	85.7	1	14.3	-	-	Manufacture of rubber and plastics products	
26	การผลิตผลิตภัณฑ์ขี้เถ้าจากแร่ไอโธทะเล	605	100.0	596	98.5	3	0.5	6	1.0	Manufacture of other non-metallic mineral products	
27	การผลิต โลหะขั้นพื้นฐาน	1	100.0	1	100.0	-	-	-	-	Manufacture of basic metals	
28	การผลิตผลิตภัณฑ์ที่ทำจากโลหะประดิษฐ์ ยกเว้นเครื่องจักรและอุปกรณ์	355	100.0	351	98.9	-	-	4	1.1	Manufacture of fabricated metal products, except machinery and equipment	
29	การผลิตเครื่องจักรและอุปกรณ์ ซึ่งมีได้จัดประเภทไว้ในที่อื่น	13	100.0	12	92.3	-	-	1	7.7	Manufacture of machinery and equipment n.e.c.	
34	การผลิตยานยนต์ รถพ่วงและรถกึ่งพ่วง	1	100.0	-	-	1	100.0	-	-	Manufacture of motor vehicles, trailers and semi-trailers	
35	การผลิตเครื่องอุปโภคบริโภคการขนส่งอื่นๆ	1	100.0	1	100.0	-	-	-	-	Manufacture of other transport equipment	
36	การผลิตเฟอร์นิเจอร์ รวมทั้งการผลิตซึ่งมิได้จัดประเภทไว้ในที่อื่น	478	100.0	476	99.6	1	0.2	1	0.2	Manufacture of furniture; manufacturing n.e.c.	
37	การนำผลิตภัณฑ์เก่ามาผลิตเป็นวัสดุใหม่	1	100.0	-	-	-	-	1	100.0	Recycling	

ที่มา : สำนักอุตสาหกรรม พ.ศ.2550 จังหวัด ลำปาง สำนักงานสถิติแห่งชาติ กระทรวงเทคโนโลยีสารสนเทศและการสื่อสาร

Source : The 2007 Industrial Census, Lamphang Province, National Statistical Office, Ministry of Information and Communication Technology

ตาราง 3 จำนวนและร้อยละของสถานประกอบการผลิต จำนวนตามระยะเวลาในการดำเนินงาน และหมวดอุตสาหกรรม

TABLE 3 NUMBER AND PERCENTAGE OF MANUFACTURING ESTABLISHMENTS BY PERIOD OF OPERATION AND DIVISION OF INDUSTRY

รหัส Code	หมวดอุตสาหกรรม	ระยะเวลาในการดำเนินงาน (ปี)												Division of Industry	
		จำนวนสถาน- ประกอบการ				10 - 19				20 - 29					≥ 30
		จำนวน Number	ร้อยละ %	จำนวน Number	ร้อยละ %	จำนวน Number	ร้อยละ %	จำนวน Number	ร้อยละ %	จำนวน Number	ร้อยละ %	จำนวน Number	ร้อยละ %		
		5,457	100.0	1,458	26.7	1,250	22.9	1,886	34.6	509	9.3	353	6.5	Total	
15	การผลิตภัตตาคารและเครื่องดื่ม	1,653	100.0	310	18.8	343	20.7	695	42.0	229	13.9	76	4.6	Manufacture of food products and beverages	
16	การผลิตผลิตภัณฑ์ยาสูบ	4	100.0	1	25.0	-	-	-	-	-	-	3	75.0	Manufacture of tobacco products	
17	การผลิตสิ่งทอ	141	100.0	64	45.4	46	32.7	8	5.7	13	9.5	10	6.7	Manufacture of textiles	
18	การผลิตเครื่องแต่งกาย รวมทั้งการตกแต่งและซ่อมเสื้อผ้า	865	100.0	231	26.8	114	13.2	452	52.2	7	0.8	61	7.1	Manufacture of wearing apparel; dressing and dyeing of fur	
19	การฟอกและตกแต่งหนังฟอก รวมทั้งการผลิตกระเป๋าเดินทาง กระเป๋าถือ อานม้า เครื่องเขียนฉาก และรองเท้า	40	100.0	15	37.9	15	37.1	9	22.5	-	-	1	2.5	Tanning and dressing of leather; manufacture of luggage, handbags, saddlery, harness and footwear	
20	การผลิตไม้และผลิตภัณฑ์จากไม้และไม้ก๊อก ยกเว้น เฟอร์นิเจอร์ รวมทั้งการผลิตสิ่งของที่ทำจากฟางและวัสดุจากसानอื่นๆ	1,171	100.0	362	30.9	327	27.9	312	26.7	105	8.9	65	5.6	Manufacture of wood and of products of straw and plaiting materials	
21	การผลิตกระดาษและผลิตภัณฑ์กระดาษ	27	100.0	7	24.1	6	22.2	12	44.4	2	5.6	1	3.7	Manufacture of paper and paper products	
22	การพิมพ์โฆษณา การพิมพ์ และการทำสำเนาเสมือนทุก	56	100.0	13	22.8	19	34.2	10	17.6	7	11.6	8	13.8	Publishing, printing and reproduction of recorded media	
23	การผลิตผลิตภัณฑ์ขนสัตว์ ใยไหม ผลิตภัณฑ์ที่ได้จากการกลั่นน้ำมันปิโตรเลียมและเชื้อเพลิงปรมาณู	1	100.0	-	-	-	-	1	100.0	-	-	-	-	Manufacture of coke, refined petroleum products and nuclear fuel	
24	การผลิตเคมีภัณฑ์และผลิตภัณฑ์เคมี	37	100.0	13	33.8	13	34.7	7	18.9	4	9.9	1	2.7	Manufacture of chemicals and chemical products	
25	การผลิตผลิตภัณฑ์ยางและพลาสติก	7	100.0	6	85.7	-	-	1	14.3	-	-	-	-	Manufacture of rubber and plastics products	
26	การผลิตผลิตภัณฑ์จากแร่โอโลหะ	605	100.0	167	27.5	116	19.2	164	27.0	56	9.2	103	17.0	Manufacture of other non-metallic mineral products	
27	การผลิตโลหะขั้นมูลฐาน	1	100.0	-	-	1	100.0	-	-	-	-	-	-	Manufacture of basic metals	
28	การผลิตผลิตภัณฑ์ที่ทำจากโลหะประดิษฐ์ ยกเว้นเครื่องจักรและอุปกรณ์	355	100.0	99	28.0	96	26.9	107	30.1	33	9.3	20	5.7	Manufacture of fabricated metal products, except machinery and equipment	
29	การผลิตเครื่องจักรและอุปกรณ์ ซึ่งมีได้จัดประเภทไว้ในที่อื่น	13	100.0	6	46.2	3	23.1	3	23.1	1	7.7	-	-	Manufacture of machinery and equipment n.e.c.	
34	การผลิตยานยนต์ รถพ่วงและรถกึ่งรถพ่วง	1	100.0	1	100.0	-	-	-	-	-	-	-	-	Manufacture of motor vehicles, trailers and semi-trailers	
35	การผลิตเครื่องมือการขนส่งอื่นๆ	1	100.0	-	-	-	-	1	100.0	-	-	-	-	Manufacture of other transport equipment	
36	การผลิตเฟอร์นิเจอร์ รวมทั้งการผลิตซึ่งมิได้จัดประเภทไว้ในที่อื่น	478	100.0	163	34.0	153	31.9	105	22.0	54	11.2	4	0.8	Manufacture of furniture; manufacturing n.e.c.	
37	การบำบัดผลิตภัณฑ์ก่อนการผลิตเป็นวัตถุดิบใหม่	1	100.0	1	100.0	-	-	-	-	-	-	-	-	Recycling	

ที่มา : สำนักอุตสาหกรรม พ.ศ.2550 จังหวัด ลำปาง สำนักงานสถิติแห่งชาติ กระทรวงเทคโนโลยีสารสนเทศและการสื่อสาร

Source : The 2007 Industrial Census, Lampang Province, National Statistical Office, Ministry of Information and Communication Technology

ตาราง 4 จำนวนและร้อยละของสถานประกอบการอุตสาหกรรมผลิต จำนวนตามระยะเวลาการผลิตในปี 2549 และหมวดอุตสาหกรรม

TABLE 4 NUMBER AND PERCENTAGE OF MANUFACTURING ESTABLISHMENTS BY PERIOD OF OPERATION IN 2006 AND DIVISION OF INDUSTRY

รหัส Code	หมวดอุตสาหกรรม	ระยะเวลาการผลิต Period of operation in 2006												Division of Industry			
		จำนวนสถานประกอบการ		เดือน Months			ชั่วโมง Hours per day			จำนวน ร้อยละ	จำนวน ร้อยละ	จำนวน ร้อยละ	จำนวน ร้อยละ				
		จำนวน	%	จำนวน	ร้อยละ	จำนวน	ร้อยละ	จำนวน	ร้อยละ						จำนวน	ร้อยละ	จำนวน
		จำนวน	%	จำนวน	%	จำนวน	%	จำนวน	%	จำนวน	%	จำนวน	%	จำนวน	%		
		155	2.9	396	7.3	584	10.7	4,322	79.2	2,334	42.8	3,082	56.5	41	0.8	Total	
15	การผลิตผลิตภัณฑ์อาหารและเครื่องดื่ม	1,653	100.0	24	1.5	57	3.4	36	2.2	1,537	93.0	1,165	70.5	466	28.2	22	1.3
16	การผลิตผลิตภัณฑ์ยาสูบ	4	100.0	-	-	1	25.0	3	75.0	-	-	2	50.0	2	50.0	2	50.0
17	การผลิตสิ่งทอ	141	100.0	4	2.5	24	17.2	36	25.7	77	54.7	86	61.3	55	38.7	-	-
18	การผลิตเครื่องแต่งกายรวมทั้งการดัดแปลงและอื่นเช่นเสื้อตัว	865	100.0	65	7.5	16	1.8	264	30.5	521	60.2	267	30.9	598	69.1	-	-
19	การปกอกและตกแต่งหนังรองเท้า รวมทั้งการผลิตกระเป๋าเดินทาง กระเป๋าถือ อานม้า เครื่องเขียนสาก และรองเท้า	40	100.0	5	12.5	1	3.3	7	17.1	27	67.1	5	12.1	35	87.9	-	-
20	การผลิตไม้และผลิตภัณฑ์จากไม้และไม้ซีก ยกเว้น เฟอร์นิเจอร์ รวมทั้งการผลิตสิ่งของที่ทำจากฟางและวัสดุภัณฑ์อื่นๆ	1,171	100.0	20	1.7	94	8.0	60	5.1	997	85.1	332	28.4	839	71.7	-	-
21	การผลิตกระดาษและผลิตภัณฑ์กระดาษ	27	100.0	2	5.6	1	3.7	-	-	25	90.7	10	37.0	17	63.0	-	-
22	การผลิตพิมพ์โฆษณา การพิมพ์ และการทำด้านสื่อบันทึก	56	100.0	-	-	1	1.8	3	5.1	52	93.1	15	27.2	38	67.6	3	5.1
23	การผลิตผลิตภัณฑ์ด้าน โกล์ ผลิตภัณฑ์ที่ได้จากการถักนั้	1	100.0	-	-	-	-	-	-	1	100.0	-	-	-	-	1	100.0
24	การผลิตเคมีภัณฑ์และผลิตภัณฑ์เคมี	37	100.0	5	12.2	6	16.2	5	12.2	22	59.5	22	59.9	15	40.1	-	-
25	การผลิตผลิตภัณฑ์ช่างและพลาสติก	7	100.0	-	-	4	50.0	4	50.0	4	50.0	3	35.7	4	50.0	1	14.3
26	การผลิตผลิตภัณฑ์ช่างเครื่องโลหะ	605	100.0	11	1.8	58	9.5	94	15.5	443	73.2	146	24.2	455	75.1	4	0.7
27	การผลิตโลหะขั้นมูลฐาน	1	100.0	-	-	-	-	-	-	1	100.0	-	-	1	100.0	-	-
28	การผลิตผลิตภัณฑ์ที่ทำจากโลหะประเภทอื่น ยกเว้นเครื่องจักรและอุปกรณ์	355	100.0	5	1.5	44	12.3	21	5.8	285	80.3	101	28.5	251	70.8	3	0.7
29	การผลิตเครื่องจักรและอุปกรณ์ ซึ่งมีได้จัดประเภทไว้ในที่อื่น	13	100.0	4	30.8	1	7.7	2	15.4	6	46.2	-	-	13	100.0	-	-
34	การผลิตยานยนต์ รถพ่วงและรถเก๋งพ่วง	1	100.0	-	-	-	-	-	-	1	100.0	1	100.0	-	-	-	-
35	การผลิตเครื่องอุปกรณ์การขนส่งอื่นๆ	1	100.0	-	-	-	-	-	-	1	100.0	-	-	1	100.0	-	-
36	การผลิตเฟอร์นิเจอร์ รวมทั้งการผลิตที่มีได้จัดประเภทไว้ในที่อื่น	478	100.0	12	2.5	92	19.3	51	10.8	322	67.5	180	37.6	293	61.2	5	1.1
37	การผลิตผลิตภัณฑ์ด้านผลิตภัณฑ์เป็นวัสดุภัณฑ์ใหม่	1	100.0	-	-	-	-	-	-	1	100.0	-	-	1	100.0	-	-

ที่มา : สำนักงานอุตสาหกรรม พ.ศ.2550 จังหวัด ลำปาง สำนักงานสถิติแห่งชาติ กระทรวงเทคโนโลยีสารสนเทศและการสื่อสาร

Source : The 2007 Industrial Census, Lamphang Province, National Statistical Office, Ministry of Information and Communication Technology

ตาราง 5 มูลค่าเงินลงทุนจดทะเบียน จำนวนและร้อยละของสถานประกอบการอุตสาหกรรม ผลิตภัณฑ์ อุตสาหกรรมมูลค่าทุนจดทะเบียน และหมวดอุตสาหกรรม
 TABLE 5 VALUE OF REGISTERED CAPITAL, NUMBER AND PERCENTAGE OF MANUFACTURING ESTABLISHMENTS BY VALUE OF REGISTERED CAPITAL AND DIVISION OF INDUSTRY

รหัส Code	หมวดอุตสาหกรรม	จำนวนสถาน- ประกอบการ Number of establishments		มูลค่าเงิน จดทะเบียน No value of registered capital		มูลค่าทุนจดทะเบียน (ล้านบาท) Registered capital (Million baht)										มูลค่าเงิน จดทะเบียน Value of registered capital	Division of Industry		
		จำนวน จำนวน	ร้อยละ %	จำนวน จำนวน	ร้อยละ %	<1 %	1-9		10-49		50-99		100-199		Total				
							จำนวน Number	ร้อยละ %	จำนวน Number	ร้อยละ %	จำนวน Number	ร้อยละ %	จำนวน Number	ร้อยละ %				จำนวน Number	ร้อยละ %
	รวม	5,457	100.0	5,250	96.2	207	3.8	66	31.7	118	56.7	21	10.1	2	1.0	1	0.5	995,988,739	Total
15	การผลิตสินค้าอาหารและเครื่องดื่ม	1,653	100.0	1,586	96.0	67	4.0	39	58.4	24	35.6	4	6.0	-	-	-	-	191,779,626	Manufacture of food products and beverages
16	การผลิตสินค้าขั้นกลาง	4	100.0	2	50.0	2	50.0	2	100.0	-	-	-	-	-	-	-	-	...	Manufacture of tobacco products
17	การผลิตสิ่งทอ	141	100.0	137	97.2	4	2.8	4	100.0	-	-	-	-	-	-	-	-	1,200,000	Manufacture of textiles
18	การผลิตเครื่องแต่งกาย รวมทั้งการดัดและย้อมสีขนสัตว์	865	100.0	859	99.3	6	0.7	-	-	6	100.0	-	-	-	-	-	-	8,428,600	Manufacture of wearing apparel; dressing and dyeing of fur
19	การฟอกและตกแต่งหนังฟอก รวมทั้งการผลิตกระเป๋าเดินทาง กระเป๋าถือ อานม้า เครื่องเขียนและรองเท้า	40	100.0	40	100.0	-	-	-	-	-	-	-	-	-	-	-	-	-	Tanning and dressing of leather; manufacture of luggage, handbags, saddlery, harness and footwear
20	การผลิตไม้และผลิตภัณฑ์จากไม้และไม้ซีก ยกเว้นเฟอร์นิเจอร์ รวมทั้งการผลิตสิ่งของที่ทำจากฟางและวัสดุจากสานอื่นๆ	1,171	100.0	1,157	98.8	14	1.2	-	-	13	92.9	1	7.1	-	-	-	-	61,000,000	Manufacture of wood and of products of wood and cork, except furniture; manufacture of articles of straw and plaiting materials
21	การผลิตกระดาษและผลิตภัณฑ์กระดาษ	27	100.0	23	85.2	4	14.8	-	-	3	75.0	1	25.0	-	-	-	-	23,000,000	Manufacture of paper and paper products
22	การพิมพ์โฆษณา การพิมพ์ และการทำเส้นลวดพิมพ์	56	100.0	53	94.6	3	5.4	-	-	3	100.0	-	-	-	-	-	-	8,000,000	Publishing, printing and reproduction of recorded media
23	การผลิตผลิตภัณฑ์จากใยสังเคราะห์ที่ได้จากการถัก นํ้ามันปิโตรเลียมและเชื้อเพลิงปรมาณู	1	100.0	1	100.0	-	-	-	-	-	-	-	-	-	-	-	-	-	Manufacture of coke, refined petroleum products and nuclear fuel
24	การผลิตเคมีภัณฑ์และผลิตภัณฑ์เคมี	37	100.0	35	94.6	2	5.4	1	50.0	-	-	1	50.0	-	-	-	-	30,100,000	Manufacture of chemicals and chemical products
25	การผลิตผลิตภัณฑ์ยางและพลาสติก	7	100.0	5	71.4	2	28.6	-	-	2	100.0	-	-	-	-	-	-	5,500,000	Manufacture of rubber and plastics products
26	การผลิตผลิตภัณฑ์จากแร่โลหะ	605	100.0	527	87.2	78	12.8	12	15.3	54	69.2	11	14.2	1	1.3	-	-	418,820,511	Manufacture of other non-metallic mineral products
27	การผลิตโลหะขั้นมูลฐาน	1	100.0	1	100.0	-	-	-	-	-	-	-	-	-	-	-	-	-	Manufacture of basic metals
28	การผลิตผลิตภัณฑ์ทำจากโลหะปรีดิวซ์ ยกเว้นเครื่องจักรและอุปกรณ์	355	100.0	348	98.0	7	2.0	5	71.4	2	28.6	-	-	-	-	-	-	9,200,000	Manufacture of fabricated metal products, except machinery and equipment
29	การผลิตเครื่องจักรและอุปกรณ์ ซึ่งมีใช้เฉพาะภายในถิ่น	13	100.0	11	84.6	2	15.4	1	50.0	1	50.0	-	-	-	-	-	-	1,030,000	Manufacture of machinery and equipment n.e.c.
34	การผลิตยานยนต์ รถพ่วงและรถจักรยานยนต์	1	100.0	-	-	1	100.0	1	100.0	-	-	-	-	-	-	-	-	100,000	Manufacture of motor vehicles, trailers and semi-trailers
35	การผลิตเรือ อุปกรณ์การขนส่งอื่นๆ	1	100.0	-	-	1	100.0	-	-	1	100.0	-	-	-	-	-	-	5,000,000	Manufacture of other transport equipment
36	การผลิตเฟอร์นิเจอร์ รวมทั้งการผลิตซึ่งมีได้จากระเบิดที่ใช้ในถิ่น	478	100.0	463	96.9	15	3.1	1	6.8	9	59.5	3	20.3	1	6.8	1	6.8	232,830,000	Manufacture of furniture; manufacturing n.e.c.
37	การบำบัดผลิตภัณฑ์จากวัสดุรีไซเคิล	1	100.0	1	100.0	-	-	-	-	-	-	-	-	-	-	-	-	-	Recycling

หมายเหตุ : ... ซึ่งไม่มีข้อมูล

Note : ... Data not available

ที่มา : สำนักงานอุตสาหกรรม พ.ศ.2550 จังหวัด ลำปาง สำนักงานสถิติแห่งชาติ กระทรวงเทคโนโลยีสารสนเทศและการสื่อสาร

Source : The 2007 Industrial Census, Lamphang Province, National Statistical Office, Ministry of Information and Communication Technology

ตาราง 6 มูลค่าเงินลงทุนที่ต่างประเทศพร้อมลงทุนหรือถือหุ้น จำนวนและร้อยละของสถานประกอบการอุตสาหกรรมผลิต จำนวนตามสัดส่วนของทุนหรือถือหุ้นของต่างประเทศ และหมวดอุตสาหกรรม

TABLE 6 VALUE OF FOREIGN INVESTMENT OR SHARE HOLDING, NUMBER AND PERCENTAGE OF MANUFACTURING ESTABLISHMENTS BY PROPORTION OF FOREIGN INVESTMENT OR SHARE HOLDING AND DIVISION OF INDUSTRY

รหัส Code	หมวดอุตสาหกรรม	จำนวนสถาน- ประกอบการ		ไม่มีต่างประเทศ		สัดส่วนของกรร่วมลงทุนหรือถือหุ้น		มูลค่าเงินทุนที่ ต่างประเทศรวม		Division of Industry	
		รวม Total		สัดส่วน %		สัดส่วน %		จำนวน หรือ ส่วน ถือหุ้น หรือ ส่วน ถือหุ้น	มูลค่าเงิน ทุนหรือ ส่วน ถือหุ้น		
		จำนวน หรือ ส่วน ถือหุ้น	ร้อยละ %	จำนวน หรือ ส่วน ถือหุ้น	ร้อยละ %	จำนวน หรือ ส่วน ถือหุ้น	ร้อยละ %				
		5,457	100.0	5,454	100.0	3	0.1	-	-	3,200,000	Total
15	การผลิตผลิตภัณฑ์อาหารและเครื่องดื่ม	1,653	100.0	1,653	100.0	-	-	-	-	-	Manufacture of food products and beverages
16	การผลิตผลิตภัณฑ์ยาสูบ	4	100.0	4	100.0	-	-	-	-	-	Manufacture of tobacco products
17	การผลิตสิ่งทอ	141	100.0	141	100.0	-	-	-	-	-	Manufacture of textiles
18	การผลิตเครื่องแต่งกาย รวมทั้งการผลิตและย้อมสีขนสัตว์	865	100.0	865	100.0	-	-	-	-	-	Manufacture of wearing apparel; dressing and dyeing of fur
19	การฟอกและตกแต่งหนังฟอก รวมทั้งการผลิตกระเป๋าเดินทาง กระเป๋าถือ อานม้า เครื่องที่เขมคา และรองเท้า	40	100.0	40	100.0	-	-	-	-	-	Tanning and dressing of leather; manufacture of luggage, handbags, saddlery, harness and footwear
20	การผลิตไม้และผลิตภัณฑ์จากไม้และไม้กึ่ง ใยแก้ว ใยหิน ใยใยสังเคราะห์ รวมทั้งการผลิตสิ่งของที่ทำจากพลาสติกและวัสดุพลาสติกอื่น ๆ	1,171	100.0	1,170	99.9	1	0.1	-	-	750,000	Manufacture of wood and of products of wood and cork, except furniture; manufacture of articles of straw and plaiting materials
21	การผลิตกระดาษและผลิตภัณฑ์กระดาษ	27	100.0	27	100.0	-	-	-	-	-	Manufacture of paper and paper products
22	การพิมพ์โฆษณา การพิมพ์ และการทำสำเนาฉบับที่	56	100.0	56	100.0	-	-	-	-	-	Publishing, printing and reproduction of recorded media
23	การผลิตผลิตภัณฑ์จากไม้ ไม้กึ่ง ผลิตภัณฑ์ที่ได้จากการกลั่น น้ำมันปิโตรเลียมและเชื้อเพลิงปรมาณู	1	100.0	1	100.0	-	-	-	-	-	Manufacture of coke, refined petroleum products and nuclear fuel
24	การผลิตเคมีภัณฑ์และผลิตภัณฑ์เคมี	37	100.0	37	100.0	-	-	-	-	-	Manufacture of chemicals and chemical products
25	การผลิตผลิตภัณฑ์ยางและพลาสติก	7	100.0	7	100.0	-	-	-	-	-	Manufacture of rubber and plastics products
26	การผลิตผลิตภัณฑ์จากแร่ โลหะ	605	100.0	603	99.7	2	0.3	-	-	2,450,000	Manufacture of other non-metallic mineral products
27	การผลิตโลหะขั้นพื้นฐาน	1	100.0	1	100.0	-	-	-	-	-	Manufacture of basic metals
28	การผลิตผลิตภัณฑ์ที่ทำจากโลหะประดิษฐ์ ยกเว้นเครื่องจักรและอุปกรณ์	355	100.0	355	100.0	-	-	-	-	-	Manufacture of fabricated metal products, except machinery and equipment
29	การผลิตเครื่องจักรและอุปกรณ์ ซึ่งมีได้จัดประเภทไว้ในที่อื่น	13	100.0	13	100.0	-	-	-	-	-	Manufacture of machinery and equipment n.e.c.
34	การผลิตยานยนต์ รถพ่วงและรถบรรทุกพ่วง	1	100.0	1	100.0	-	-	-	-	-	Manufacture of motor vehicles, trailers and semi-trailers
35	การผลิตเครื่องอุปโภคบริโภคขนส่งอื่น ๆ	1	100.0	1	100.0	-	-	-	-	-	Manufacture of other transport equipment
36	การผลิตเฟอร์นิเจอร์ รวมทั้งการผลิตซึ่งมิได้จัดประเภทไว้ในที่อื่น	478	100.0	478	100.0	-	-	-	-	-	Manufacture of furniture; manufacturing n.e.c.
37	การนำผลิตภัณฑ์กลับมาผลิตเป็นวัสดุรีไซเคิลใหม่	1	100.0	1	100.0	-	-	-	-	-	Recycling

ที่มา : สำมะโนอุตสาหกรรม พ.ศ.2550 จังหวัด ลำปาง สำนักงานสถิติแห่งชาติ กระทรวงเทคโนโลยีสารสนเทศและการสื่อสาร

Source : The 2007 Industrial Census, Lamphang Province, National Statistical Office, Ministry of Information and Communication Technology

ตาราง 7 จำนวนและร้อยละของสถานประกอบการผลิตที่ต่างประเทศร่วมลงทุน จำนวนตามประเทศร่วมลงทุนหรือถือหุ้นมากที่สุดเป็นอันดับหนึ่ง และหมวดอุตสาหกรรม
 TABLE 7 NUMBER AND PERCENTAGE OF MANUFACTURING ESTABLISHMENTS WITH FOREIGN INVESTMENT BY THE FIRST COUNTRY WITH HIGHEST SHARE HOLDING AND DIVISION OF INDUSTRY

รหัส Code	หมวดอุตสาหกรรม	จำนวนสถาน- ประกอบการ		ไม่มีการลงทุน จากต่างประเทศ		มีการลงทุน ต่างประเทศ		มีการลงทุนจาก ต่างประเทศ		ประเทศร่วมลงทุนหรือถือหุ้นมากที่สุดเป็นอันดับหนึ่ง The first country with highest share holding		Division of Industry
		จำนวน establishments	ร้อยละ %	จำนวน No foreign's investment	ร้อยละ %	จำนวน With foreign's investment	ร้อยละ %	จำนวน Taiwan	ร้อยละ %	จำนวน Country in Europe	ร้อยละ %	
	รวม	5,457	100.0	5,454	100.0	3	0.1	1	33.3	2	66.7	Total
15	การผลิตภัตตาคารและเครื่องดื่ม	1,653	100.0	1,653	100.0	-	-	-	-	-	-	Manufacture of food products and beverages
16	การผลิตภัตตาคารสุภาพ	4	100.0	4	100.0	-	-	-	-	-	-	Manufacture of tobacco products
17	การผลิตสิ่งทอ	141	100.0	141	100.0	-	-	-	-	-	-	Manufacture of textiles
18	การผลิตเครื่องแต่งกาย รวมทั้งการตกแต่งและซ่อมเสื้อผ้า	865	100.0	865	100.0	-	-	-	-	-	-	Manufacture of wearing apparel, dressing and dyeing of fur
19	การฟอกและตกแต่งหนังฟอก รวมทั้งการผลิตกระเป๋าเดินทาง กระเป๋าถือ อานม้า เครื่องเขียน และรองเท้า	40	100.0	40	100.0	-	-	-	-	-	-	Tanning and dressing of leather; manufacture of luggage, handbags, saddlery, harness and footwear
20	การผลิต ไม้และผลิตภัณฑ์จากไม้และไม้ก๊อก ยกเว้น เฟอร์นิเจอร์ รวมทั้งการผลิตสิ่งของที่ทำจากฟางและวัสดุจากสานอื่นๆ	1,171	100.0	1,170	99.9	1	0.1	1	100.0	-	-	Manufacture of wood and of products of wood and cork, except furniture; manufacture of articles of straw and plaiting materials
21	การผลิตกระดาษและผลิตภัณฑ์กระดาษ	27	100.0	27	100.0	-	-	-	-	-	-	Manufacture of paper and paper products
22	การพิมพ์โฆษณา การพิมพ์ และการทำสำเนาสื่อสิ่งพิมพ์	56	100.0	56	100.0	-	-	-	-	-	-	Printing, publishing and reproduction of recorded media
23	การผลิตผลิตภัณฑ์ขนสัตว์ ผลิตภัณฑ์ที่ทำจากขนสัตว์ นุ่น ป่าน ใยไหม และผลิตภัณฑ์จากขนสัตว์	1	100.0	1	100.0	-	-	-	-	-	-	Manufacture of coke, refined petroleum products and nuclear fuel
24	การผลิตเคมีภัณฑ์และผลิตภัณฑ์เคมี	37	100.0	37	100.0	-	-	-	-	-	-	Manufacture of chemicals and chemical products
25	การผลิตภัตตาคารยางและพลาสติก	7	100.0	7	100.0	-	-	-	-	-	-	Manufacture of rubber and plastics products
26	การผลิตภัตตาคารแก้วและโลหะ	605	100.0	603	99.7	2	0.3	-	-	2	100.0	Manufacture of other non-metallic mineral products
27	การผลิตโลหะขั้นมูลฐาน	1	100.0	1	100.0	-	-	-	-	-	-	Manufacture of basic metals
28	การผลิตภัตตาคารที่ทำจากโลหะประเภทเครื่องจักรและอุปกรณ์	355	100.0	355	100.0	-	-	-	-	-	-	Manufacture of fabricated metal products, except machinery and equipment
29	การผลิตเครื่องจักรและอุปกรณ์ ซึ่งมีได้จัดประเภทไว้ในที่อื่น	13	100.0	13	100.0	-	-	-	-	-	-	Manufacture of machinery and equipment n.e.c.
34	การผลิตยานยนต์ รถพ่วงและรถกึ่งรถพ่วง	1	100.0	1	100.0	-	-	-	-	-	-	Manufacture of motor vehicles, trailers and semi-trailers
35	การผลิตเครื่องอุปโภคบริโภคขนส่งอื่นๆ	1	100.0	1	100.0	-	-	-	-	-	-	Manufacture of other transport equipment
36	การผลิตเฟอร์นิเจอร์ รวมทั้งการผลิตซึ่งมีได้จัดประเภทไว้ในที่อื่น	478	100.0	478	100.0	-	-	-	-	-	-	Manufacture of furniture; manufacturing n.e.c.
37	การผลิตภัตตาคารแก้วและพลาสติกเป็นวัสดุรีไซเคิล	1	100.0	1	100.0	-	-	-	-	-	-	Recycling

ที่มา : สำมะโนอุตสาหกรรม พ.ศ.2550 จังหวัด ลำปาง สำนักงานสถิติแห่งชาติ กระทรวงเทคโนโลยีสารสนเทศและการสื่อสาร

Source : The 2007 Industrial Census, Lamphang Province, National Statistical Office, Ministry of Information and Communication Technology

ตาราง 7.1 จำนวนและร้อยละของสถานประกอบการผลิตที่ต่างประเทศร่วมลงทุน จำนวนตามประเภทหรือถือหุ้นมากที่สุดเป็นอันดับสอง และหมวดอุตสาหกรรม

TABLE 7.1 NUMBER AND PERCENTAGE OF MANUFACTURING ESTABLISHMENTS WITH FOREIGN INVESTMENT BY THE SECOND COUNTRY WITH HIGHEST SHARE HOLDING AND DIVISION OF INDUSTRY

รหัส Code	หมวดอุตสาหกรรม	จำนวนสถานประกอบการ		ไม่มีการลงทุนจากต่างประเทศ		มีการลงทุนจากต่างประเทศ		ประเทศร่วมลงทุนหรือถือหุ้นมากที่สุดเป็นอันดับสอง		Division of Industry	
		Number of establishments		No foreign's investment		With foreign's investment		The second country with highest share holding			
		จำนวน	ร้อยละ	จำนวน	ร้อยละ	จำนวน	ร้อยละ	จำนวน	ร้อยละ		
		Number	%	Number	%	Number	%	Number	%		
	รวม	5,457	100.0	5,454	100.0	3	0.1	-	3	100.0	Total
15	การผลิตเครื่องดื่มชูกาแฟและเครื่องดื่ม	1,653	100.0	1,653	100.0	-	-	-	-	-	Manufacture of food products and beverages
16	การผลิตผลิตภัณฑ์ยาสูบ	4	100.0	4	100.0	-	-	-	-	-	Manufacture of tobacco products
17	การผลิตสิ่งทอ	141	100.0	141	100.0	-	-	-	-	-	Manufacture of textiles
18	การผลิตเครื่องแต่งกาย รวมทั้งการตกแต่งและย้อมสีขนสัตว์	865	100.0	865	100.0	-	-	-	-	-	Manufacture of wearing apparel; dressing and dyeing of fur
19	การซ่อมและตกแต่งยานยนต์ รวมทั้งการผลิตกระเป๋าเดินทาง กระเป๋าถือ อานม้า เครื่องเขียนและรองเท้า	40	100.0	40	100.0	-	-	-	-	-	Tanning and dressing of leather; manufacture of luggage, handbags, saddlery, harness and footwear
20	การผลิตไม้และผลิตภัณฑ์จากไม้และไม้กอก ยกเว้น เฟอร์นิเจอร์ รวมทั้งการผลิตสิ่งของที่ทำจากฟางและวัสดุจากสัตว์อื่นๆ	1,171	100.0	1,170	99.9	1	0.1	-	1	100.0	Manufacture of wood and of products of wood and cork, except furniture; manufacture of articles of straw and plaiting materials
21	การผลิตกระดาษและผลิตภัณฑ์กระดาษ	27	100.0	27	100.0	-	-	-	-	-	Manufacture of paper and paper products
22	การพิมพ์โฆษณา การพิมพ์ และการทำสำเนาสื่อบันทึก	56	100.0	56	100.0	-	-	-	-	-	Publishing, printing and reproduction of recorded media
23	การผลิตผลิตภัณฑ์ถ่านโค้ก ผลิตภัณฑ์ที่ได้จากการถลุงน้ำมันปิโตรเลียมและเชื้อเพลิงปรมาณู	1	100.0	1	100.0	-	-	-	-	-	Manufacture of coke, refined petroleum products and nuclear fuel
24	การผลิตเคมีภัณฑ์และผลิตภัณฑ์เคมี	37	100.0	37	100.0	-	-	-	-	-	Manufacture of chemicals and chemical products
25	การผลิตผลิตภัณฑ์ยางและพลาสติก	7	100.0	7	100.0	-	-	-	-	-	Manufacture of rubber and plastics products
26	การผลิตผลิตภัณฑ์จากแร่โลหะ	605	100.0	603	99.7	2	0.3	-	2	100.0	Manufacture of other non-metallic mineral products
27	การผลิตโลหะขั้นมูลฐาน	1	100.0	1	100.0	-	-	-	-	-	Manufacture of basic metals
28	การผลิตผลิตภัณฑ์ที่มาจากโลหะประดิษฐ์ ยกเว้นเครื่องจักรและอุปกรณ์	355	100.0	355	100.0	-	-	-	-	-	Manufacture of fabricated metal products, except machinery and equipment
29	การผลิตเครื่องจักรและอุปกรณ์ ซึ่งมีได้จัดประเภทไว้ในที่อื่น	13	100.0	13	100.0	-	-	-	-	-	Manufacture of machinery and equipment n.e.c.
34	การผลิตยานยนต์ รถพ่วงและรถกึ่งรถพ่วง	1	100.0	1	100.0	-	-	-	-	-	Manufacture of motor vehicles, trailers and semi-trailers
35	การผลิตเครื่องอุปโภคบริโภคขนส่งอื่นๆ	1	100.0	1	100.0	-	-	-	-	-	Manufacture of other transport equipment
36	การผลิตเฟอร์นิเจอร์ รวมทั้งการผลิตสิ่งมีได้จัดประเภทไว้ในที่อื่น	478	100.0	478	100.0	-	-	-	-	-	Manufacture of furniture; manufacturing n.e.c.
37	การนำวัสดุกลับมาผลิตเป็นวัสดุฉบับใหม่	1	100.0	1	100.0	-	-	-	-	-	Recycling

ที่มา : สำมะโนอุตสาหกรรม พ.ศ.2550 จังหวัด ลำปาง สำนักงานสถิติแห่งชาติ กระทรวงเทคโนโลยีสารสนเทศและการสื่อสาร

Source : The 2007 Industrial Census, Lamphang Province, National Statistical Office, Ministry of Information and Communication Technology

ตาราง 7.2 จำนวนและร้อยละของสถานประกอบการอุตสาหกรรมผลิตที่ต่างประเทศรวมทั้งในประเทศ จำนวนตามประเภทหรือถือหุ้นมากที่สุดเป็นอันดับสาม และหมวดอุตสาหกรรม

TABLE 7.2 NUMBER AND PERCENTAGE OF MANUFACTURING ESTABLISHMENTS WITH FOREIGN INVESTMENT BY THE THIRD COUNTRY WITH HIGHEST SHARE HOLDING AND DIVISION OF INDUSTRY

รหัส Code	หมวดอุตสาหกรรม	จำนวนสถานประกอบการ		ไม่มีการลงทุนจาก ต่างประเทศ		มีการลงทุนจาก ต่างประเทศ		ประเทศร่วมลงทุนหรือถือหุ้นมากที่สุดเป็นอันดับสาม		Division of Industry	
		Number of establishments		No foreign investment With foreign's investment		The third country with highest share holding		Other countries			
		จำนวน Number	ร้อยละ %	จำนวน Number	ร้อยละ %	จำนวน Number	ร้อยละ %	จำนวน Number	ร้อยละ %		
	รวม	5,457	100.0	5,454	100.0	3	0.1	-	3	100.0	Total
15	การผลิตเครื่องใช้ไฟฟ้าและเครื่องใช้ไฟฟ้า	1,653	100.0	1,653	100.0	-	-	-	-	-	Manufacture of food products and beverages
16	การผลิตเครื่องใช้ไฟฟ้า	4	100.0	4	100.0	-	-	-	-	-	Manufacture of tobacco products
17	การผลิตสิ่งทอ	141	100.0	141	100.0	-	-	-	-	-	Manufacture of textiles
18	การผลิตเครื่องแต่งกาย รวมทั้งการตกแต่งและย้อมสีเส้นด้าย	865	100.0	865	100.0	-	-	-	-	-	Manufacture of wearing apparel; dressing and dyeing of fu
19	การผลิตเครื่องหนังและรองเท้า รวมทั้งการผลิตกระเป๋าเดินทาง กระเป๋าถือ อานม้า เครื่องเขียนฉาก และรองเท้า	40	100.0	40	100.0	-	-	-	-	-	Tanning and dressing of leather; manufacture of luggage, handbags, saddlery, harness and footwear
20	การผลิตไม้และผลิตภัณฑ์จากไม้และไม้กอกกวน เฟอร์นิเจอร์ รวมทั้งการผลิตสิ่งของที่ทำจากพลาสติกชนิดอื่น ๆ	1,171	100.0	1,170	99.9	1	0.1	-	1	100.0	Manufacture of wood and of products of wood and cork, except furniture; manufacture of articles of straw and plaiting materials
21	การผลิตกระดาษและผลิตภัณฑ์กระดาษ	27	100.0	27	100.0	-	-	-	-	-	Manufacture of paper and paper products
22	การพิมพ์โฆษณา การพิมพ์ และการทำสำเนาสื่อบันทึก	56	100.0	56	100.0	-	-	-	-	-	Publishing, printing and reproduction of recorded media
23	การผลิตผลิตภัณฑ์จากไม้กัก ผลิตภัณฑ์ที่ได้จากการกลั่นน้ำมันปิโตรเลียมและเชื้อเพลิงปรมาณู	1	100.0	1	100.0	-	-	-	-	-	Manufacture of coke, refined petroleum products and nuclear fuel
24	การผลิตเคมีภัณฑ์และผลิตภัณฑ์เคมี	37	100.0	37	100.0	-	-	-	-	-	Manufacture of chemicals and chemical products
25	การผลิตผลิตภัณฑ์ยางและพลาสติก	7	100.0	7	100.0	-	-	-	-	-	Manufacture of rubber and plastics products
26	การผลิตผลิตภัณฑ์จากแร่โลหะ	605	100.0	603	99.7	2	0.3	-	2	100.0	Manufacture of other non-metallic mineral products
27	การผลิตโลหะขั้นมูลฐาน	1	100.0	1	100.0	-	-	-	-	-	Manufacture of basic metals
28	การผลิตผลิตภัณฑ์ที่มาจากโลหะประดิษฐ์ ยกเว้นเครื่องจักรและอุปกรณ์	355	100.0	355	100.0	-	-	-	-	-	Manufacture of fabricated metal products, except machinery and equipment
29	การผลิตเครื่องจักรและอุปกรณ์ ซึ่งมีได้แก่ประเภทไว้ในที่อื่น	13	100.0	13	100.0	-	-	-	-	-	Manufacture of machinery and equipment n.e.c.
34	การผลิตยานยนต์ รถพ่วงและรถกึ่งรถพ่วง	1	100.0	1	100.0	-	-	-	-	-	Manufacture of motor vehicles, trailers and semi-trailers
35	การผลิตเครื่องอุปโภคบริโภค รวมทั้งการขนส่งอื่น ๆ	1	100.0	1	100.0	-	-	-	-	-	Manufacture of other transport equipment
36	การผลิตเฟอร์นิเจอร์ รวมทั้งการผลิตสิ่งมีได้แก่ประเภทไว้ในที่อื่น	478	100.0	478	100.0	-	-	-	-	-	Manufacture of furniture; manufacturing n.e.c.
37	การนำผลิตภัณฑ์กลับมาผลิตเป็นวัสดุคุณภาพใหม่	1	100.0	1	100.0	-	-	-	-	-	Recycling

ที่มา : สำมะโนอุตสาหกรรม พ.ศ.2550 จังหวัด ลำปาง สำนักงานสถิติแห่งชาติ กระทรวงเทคโนโลยีสารสนเทศและการสื่อสาร

Source : The 2007 Industrial Census, Lamphang Province, Ministry of Information and Communication Technology

ตาราง 8 จำนวนและร้อยละของสถานประกอบการอุตสาหกรรมผลิต จำนวนตามการส่งเสริมการลงทุน จากสำนักงานคณะกรรมการส่งเสริมการลงทุน และหมวดอุตสาหกรรม

TABLE 8 NUMBER AND PERCENTAGE OF MANUFACTURING ESTABLISHMENTS BY INVESTMENT PROMOTION FROM BOARD OF INVESTMENT (BOI) AND DIVISION OF INDUSTRY

รหัส Code	หมวดอุตสาหกรรม	จำนวนสถานประกอบการ		การส่งเสริมการลงทุนจากสำนักงานคณะกรรมการส่งเสริมการลงทุน		Investment promotion from board of investment (BOI)		Division of Industry
		Number of establishments		ไม่มี (No)		มี (Yes)		
		จำนวน	ร้อยละ	จำนวน	ร้อยละ	จำนวน	ร้อยละ	
		5,457	100.0	5,390	98.8	67	1.2	Total
15	การผลิตภัตตาคารอาหารและเครื่องดื่ม	1,653	100.0	1,644	99.5	9	0.5	Manufacture of food products and beverages
16	การผลิตผลิตภัณฑ์ยาสูบ	4	100.0	4	100.0	-	-	Manufacture of tobacco products
17	การผลิตสิ่งทอ	141	100.0	140	99.3	1	0.7	Manufacture of textiles
18	การผลิตเครื่องแต่งกาย รวมทั้งการตกแต่งและซ่อมเสื้อผ้า	865	100.0	865	100.0	-	-	Manufacture of wearing apparel; dressing and dyeing of fur
19	การฟอกและตกแต่งหนังฟอก รวมทั้งการผลิตกระเป๋าเดินทาง กระเป๋าถือ อานม้า เครื่องเขียนกลา และรองเท้า	40	100.0	38	94.2	2	5.8	Tanning and dressing of leather; manufacture of luggage, handbags, saddlery, harness and footwear
20	การผลิตไม้และผลิตภัณฑ์จากไม้และไม่ถือ ยกเว้น เฟอร์นิเจอร์ รวมทั้งการผลิตสิ่งของที่ทำจากฟางและวัสดุจากสานอื่นๆ	1,171	100.0	1,162	99.2	9	0.8	Manufacture of wood and of products of wood and cork, except furniture; manufacture of articles of straw and plaiting materials
21	การผลิตกระดาษและผลิตภัณฑ์กระดาษ	27	100.0	25	92.6	2	7.4	Manufacture of paper and paper products
22	การพิมพ์โฆษณา การพิมพ์ และการทำสำเนาเสมือนที่	56	100.0	55	98.2	1	1.8	Publishing, printing and reproduction of recorded media
23	การผลิตผลิตภัณฑ์ถ่านโค้ก ผลิตภัณฑ์ที่ได้จากการถ่าน น้ำมันปิโตรเลียมและเชื้อเพลิงปรมาณู	1	100.0	1	100.0	-	-	Manufacture of coke, refined petroleum products and nuclear fuel
24	การผลิตเคมีภัณฑ์และผลิตภัณฑ์เคมี	37	100.0	37	100.0	-	-	Manufacture of chemicals and chemical products
25	การผลิตผลิตภัณฑ์ยางและพลาสติก	7	100.0	7	100.0	-	-	Manufacture of rubber and plastics products
26	การผลิตผลิตภัณฑ์จากแร่โลหะ	605	100.0	573	94.7	32	5.3	Manufacture of other non-metallic mineral products
27	การผลิตโลหะขั้นมูลฐาน	1	100.0	1	100.0	-	-	Manufacture of basic metals
28	การผลิตผลิตภัณฑ์ที่ทำจากโลหะประดิษฐ์ ยกเว้นเครื่องจักรและอุปกรณ์	355	100.0	354	99.7	1	0.3	Manufacture of fabricated metal products, except machinery and equipment
29	การผลิตเครื่องจักรและอุปกรณ์ ซึ่งมีได้จัดประเภทไว้ในที่อื่น	13	100.0	13	100.0	-	-	Manufacture of machinery and equipment n.e.c.
34	การผลิตยานยนต์ รถพ่วงและรถกึ่งรถพ่วง	1	100.0	1	100.0	-	-	Manufacture of motor vehicles, trailers and semi-trailers
35	การผลิตเครื่องอุปโภคบริโภค การขนส่งอื่นๆ	1	100.0	1	100.0	-	-	Manufacture of other transport equipment
36	การผลิตเฟอร์นิเจอร์ รวมทั้งการผลิตซึ่งมิได้จัดประเภทไว้ในที่อื่น	478	100.0	468	97.9	10	2.1	Manufacture of furniture; manufacturing n.e.c.
37	การนำผลิตภัณฑ์กลับมาผลิตเป็นวัตถุดิบใหม่	1	100.0	1	100.0	-	-	Recycling

ที่มา : สำนักงานอุตสาหกรรม พ.ศ.2550 จังหวัด ลำปาง สำนักงานสถิติแห่งชาติ กระทรวงเทคโนโลยีสารสนเทศและการสื่อสาร

Source : The 2007 Industrial Census, Lamphang Province, National Statistical Office, Ministry of Information and Communication Technology

ตาราง 9 มูลค่าการส่งออก จำนวนและร้อยละของสถานประกอบการอุตสาหกรรมผลิต จำนวนตามร้อยละของกำลังการผลิตออกไปจำหน่ายต่างประเทศ และหมวดอุตสาหกรรม
 TABLE 9 VALUE OF EXPORT, NUMBER AND PERCENTAGE OF MANUFACTURING ESTABLISHMENTS BY PERCENTAGE OF EXPORT AND DIVISION OF INDUSTRY

รหัส Code	หมวดอุตสาหกรรม	ร้อยละการส่งออก											มูลค่า การส่งออก Value of export	Division of Industry							
		จำนวนสถาน- ประกอบการ		ไม่มีการส่งออก		ร้อยละการส่งออก															
		จำนวน Number of establishments	ร้อยละ %	จำนวน Number	ร้อยละ %	< 20	20 - 39	40 - 59	60 - 79	80 - 89	90 - 99	100									
		จำนวน Number	ร้อยละ %	จำนวน Number	ร้อยละ %	จำนวน Number	ร้อยละ %	จำนวน Number	ร้อยละ %	จำนวน Number	ร้อยละ %	จำนวน Number	ร้อยละ %	จำนวน Number	ร้อยละ %	จำนวน Number	ร้อยละ %				
		รวม Total		รวม Total		รวม Total		รวม Total		รวม Total		รวม Total		รวม Total		รวม Total					
15	การผลิตเหล็กขั้นกลางและเครื่องเค็ม	1,653	100.0	1,644	99.5	9	0.5	5	55.6	-	-	1	11.1	-	2	23.0	1	11.5	402,474,915	Manufacture of food products and beverages	
16	การผลิตเหล็กขั้นสูง	4	100.0	3	75.0	1	25.0	-	-	1	100.0	-	-	-	-	-	-	-	1,841,772	Manufacture of tobacco products	
17	การผลิตสิ่งทอ	141	100.0	140	99.3	1	0.7	-	-	1	100.0	-	-	-	-	-	-	-	211,000	Manufacture of textiles	
18	การผลิตเครื่องแต่งกาย รวมทั้งการตกแต่งและย้อมสีขนสัตว์	865	100.0	865	100.0	-	-	-	-	-	-	-	-	-	-	-	-	-	-	Manufacture of wearing apparel; dressing and dyeing of fur	
19	การฟอกและตกแต่งหนังฟอก รวมทั้งการผลิตกระเป๋าเดินทาง กระเป๋าถือ อานม้า เครื่องเขียน และรองเท้า	40	100.0	40	100.0	-	-	-	-	-	-	-	-	-	-	-	-	-	-	Tanning and dressing of leather; manufacture of luggage, handbags, saddlery, harness and footwear	
20	การผลิตไม้และผลิตภัณฑ์จากไม้และไม้กลัด ยกเว้น เฟอร์นิเจอร์ รวมทั้งการผลิตสิ่งของที่ทำจากฟางและวัสดุจากธรรมชาติ	1,171	100.0	1,163	99.3	8	0.7	-	-	1	12.5	-	2	25.0	2	25.0	2	25.0	423,112,536	Manufacture of wood and of products of wood and cork, except furniture; manufacture of articles of straw and plaiting materials	
21	การผลิตกระดาษและผลิตภัณฑ์กระดาษ	27	100.0	25	92.6	2	7.4	1	50.0	1	50.0	-	-	-	-	-	-	-	1,525,000	Manufacture of paper and paper products	
22	การพิมพ์โฆษณา การพิมพ์ และภาพทำสำเนาเสมือนที่	56	100.0	55	98.2	1	1.8	-	-	-	-	-	-	-	1	100.0	-	-	3,800,000	Publishing, printing and reproduction of recorded media	
23	การผลิตเหล็กขั้นสูงขั้นสูง ได้แก่ ผลิตภัณฑ์ที่ได้จากการถลุง																			Manufacture of coke, refined petroleum products	
24	น้ำมันปิโตรเลียมและเชื้อเพลิงปรมาณู																			and nuclear fuel	
25	การผลิตเคมีภัณฑ์และผลิตภัณฑ์เคมี	37	100.0	37	100.0	-	-	-	-	-	-	-	-	-	-	-	-	-	-	Manufacture of chemicals and chemical products	
26	การผลิตเคมีภัณฑ์ยางและพลาสติก	7	100.0	7	100.0	-	-	-	-	-	-	-	-	-	-	-	-	-	-	Manufacture of rubber and plastics products	
27	การผลิตโลหะขั้นมูลฐาน	605	100.0	574	94.9	31	5.1	2	6.5	11	35.5	2	6.5	4	12.9	8	25.9	2	6.5	994,304,582	Manufacture of other non-metallic mineral products
28	การผลิตเหล็กขั้นสูงที่นำเข้าไปยังเครื่องจักรและอุปกรณ์	1	100.0	1	100.0	-	-	-	-	-	-	-	-	-	-	-	-	-	-	903,833	Manufacture of fabricated metal products, except machinery and equipment
29	การผลิตเครื่องจักรและอุปกรณ์ ซึ่งมีได้แก่ประเภทไว้ในที่อื่น	355	100.0	354	99.7	1	0.3	1	100.0	-	-	-	-	-	-	-	-	-	-	-	Manufacture of machinery and equipment n.e.c.
34	การผลิตยานยนต์ รถพ่วงและรถกึ่งรถพ่วง	13	100.0	13	100.0	-	-	-	-	-	-	-	-	-	-	-	-	-	-	-	Manufacture of motor vehicles, trailers and semi-trailers
35	การผลิตเครื่องอุปโภคบริโภค	1	100.0	1	100.0	-	-	-	-	-	-	-	-	-	-	-	-	-	-	-	Manufacture of other transport equipment
36	การผลิตเฟอร์นิเจอร์ รวมทั้งการผลิตซึ่งมีได้แก่ประเภทไว้ในที่อื่น	478	100.0	467	97.7	11	2.3	1	9.1	-	-	2	18.2	3	27.3	1	9.1	2	18.2	508,239,701	Manufacture of furniture; manufacturing n.e.c.
37	การนำกลับมาใช้ใหม่	1	100.0	1	100.0	-	-	-	-	-	-	-	-	-	-	-	-	-	-	-	Recycling

ที่มา : สำนักงานสถิติแห่งชาติ กระทรวงเทคโนโลยีสารสนเทศและการสื่อสาร

Source : The 2007 Industrial Census, Lamphang Province, National Statistical Office, Ministry of Information and Communication Technology

ตาราง 10 จำนวนและร้อยละของสถานประกอบการอุตสาหกรรมผลิต จำนวนตามประเภทที่มีการส่งผลิตไปจำหน่าย และหมวดอุตสาหกรรม

TABLE 10 NUMBER AND PERCENTAGE OF MANUFACTURING ESTABLISHMENTS BY EXPORTED COUNTRY OF PRODUCT AND DIVISION OF INDUSTRY

รหัส Code	หมวดอุตสาหกรรม Division of Industry	จำนวนสถาน- ประกอบการ Number of establishments		ไม่มีการส่งออก No export		มีการส่งออก Export		ประเทศที่ส่งออก Exported country		ประเทศอื่น ๆ Other countries		Total							
		จำนวน Number	ร้อยละ %	จำนวน Number	ร้อยละ %	จำนวน Number	ร้อยละ %	จำนวน Number	ร้อยละ %	จำนวน Number	ร้อยละ %								
		จำนวน Number	ร้อยละ %	จำนวน Number	ร้อยละ %	จำนวน Number	ร้อยละ %	จำนวน Number	ร้อยละ %	จำนวน Number	ร้อยละ %								
		5,457	100.0	5,392	98.8	65	1.2	12	18.6	4	6.2	2	2.9	18	27.8	21	32.4	8	12.2
15	การผลิตเครื่องใช้ไฟฟ้าและเครื่องใช้ไฟฟ้า	1,653	100.0	1,644	99.5	9	0.5	3	34.4	1	11.5	2	21.3	1	11.5	-	-	2	21.3
16	การผลิตเครื่องใช้ไฟฟ้า	4	100.0	3	75.0	1	25.0	1	100.0	-	-	-	-	-	-	-	-	-	-
17	การผลิตสิ่งทอ	141	100.0	140	99.3	1	0.7	-	-	1	100.0	-	-	-	-	-	-	-	-
18	การผลิตเครื่องแต่งกาย	865	100.0	865	100.0	-	-	-	-	-	-	-	-	-	-	-	-	-	-
19	การฟอกและตกแต่งสิ่งทอ รวมทั้งการผลิตกระเป๋าเดินทาง	40	100.0	40	100.0	-	-	-	-	-	-	-	-	-	-	-	-	-	-
20	การผลิตไม้และผลิตภัณฑ์จากไม้และไม้ก๊อก ยกเว้น เฟอร์นิเจอร์	1,171	100.0	1,163	99.3	8	0.7	1	12.5	-	-	-	-	3	37.5	2	25.0	2	25.0
21	การผลิตกระดาษและผลิตภัณฑ์กระดาษ	27	100.0	25	92.6	2	7.4	-	-	-	-	-	-	-	-	1	50.0	1	50.0
22	การผลิตสิ่งพิมพ์และการทำสิ่งพิมพ์	56	100.0	55	98.2	1	1.8	-	-	-	-	-	-	-	-	1	100.0	-	-
23	การผลิตผลิตภัณฑ์จากไม้ กัด ผลิตภัณฑ์ที่ได้จากการกลั่น	1	100.0	1	100.0	-	-	-	-	-	-	-	-	-	-	-	-	-	-
24	การผลิตเคมีภัณฑ์และผลิตภัณฑ์	37	100.0	37	100.0	-	-	-	-	-	-	-	-	-	-	-	-	-	-
25	การผลิตเคมีภัณฑ์ยางและพลาสติก	7	100.0	7	100.0	-	-	-	-	-	-	-	-	-	-	-	-	-	-
26	การผลิตผลิตภัณฑ์จากแร่โลหะ	605	100.0	574	94.9	31	5.1	6	19.4	2	6.5	-	-	8	25.9	14	45.0	1	3.2
27	การผลิตโลหะขั้นมูลฐาน	1	100.0	1	100.0	-	-	-	-	-	-	-	-	-	-	-	-	-	-
28	การผลิตผลิตภัณฑ์ที่ทำจากโลหะประเภทโลหะขึ้นรูป	355	100.0	354	99.7	1	0.3	-	-	-	-	-	-	-	-	-	-	1	###
29	การผลิตเครื่องจักรและอุปกรณ์	13	100.0	13	100.0	-	-	-	-	-	-	-	-	-	-	-	-	-	-
34	การผลิตยานยนต์ รถพ่วงและรถจักรยานยนต์	1	100.0	1	100.0	-	-	-	-	-	-	-	-	-	-	-	-	-	-
35	การผลิตเครื่องอุปโภคบริโภค	1	100.0	1	100.0	-	-	-	-	-	-	-	-	-	-	-	-	-	-
36	การผลิตเฟอร์นิเจอร์ รวมทั้งการผลิตสิ่งมีค่าได้ประเภทอื่นที่อื่น	478	100.0	467	97.7	11	2.3	1	9.1	-	-	-	-	6	54.6	3	27.3	1	9.1
37	การนำผลิตภัณฑ์กลับมาผลิตเป็นวัสดุใหม่	1	100.0	1	100.0	-	-	-	-	-	-	-	-	-	-	-	-	-	-

ที่มา : สำนักสถิติแห่งชาติ กระทรวงเทคโนโลยีสารสนเทศและการสื่อสาร

Source : The 2007 Industrial Census, Lampang Province, National Statistical Office, Ministry of Information and Communication Technology.

ตาราง 11 มูลค่าการใช้วัตถุดิบหรือวัสดุประกอบการผลิตที่มีราคาต่ำในประเทศไทย จำนวนและร้อยละของสถานประกอบการอุตสาหกรรมการผลิต จำนวนตามการใช้วัตถุดิบฯ และหมวดอุตสาหกรรม
 TABLE 11 VALUE OF IMPORTED MATERIALS AND COMPONENTS, NUMBER AND PERCENTAGE OF MANUFACTURING ESTABLISHMENTS BY USE OF IMPORTED MATERIALS AND COMPONENTS AND DIVISION OF INDUSTRY

รหัส Code	หมวดอุตสาหกรรม Division of Industry	จำนวนสถาน- ประกอบการ Number of establishments		ร้อยละของวัตถุดิบหรือวัสดุประกอบที่มีราคาต่ำประเทศไทย Percentage of use of imported materials and components										มูลค่า การใช้ วัตถุดิบฯ Value of imported materials and components						
		ไม่ใช้ การนำเข้า วัตถุดิบ No use imported materials		< 10		10 - 19		20 - 29		30 - 39		40 - 69			70 - 79		80 - 89			
		จำนวน Number	ร้อยละ %	จำนวน Number	ร้อยละ %	จำนวน Number	ร้อยละ %	จำนวน Number	ร้อยละ %	จำนวน Number	ร้อยละ %	จำนวน Number	ร้อยละ %		จำนวน Number	ร้อยละ %	จำนวน Number	ร้อยละ %		
	รวม	5,457	100.0	5,431	99.5	26	0.5	10	38.2	3	11.6	7	26.9	3	11.6	1	3.9	2	7.8	150,152,434
15	การผลิตผลิตภัณฑ์อาหารและเครื่องดื่ม	1,653	100.0	1,647	99.7	6	0.4	5	82.9	-	-	-	-	1	17.1	-	-	-	-	82,233,963
16	การผลิตผลิตภัณฑ์ยาสูบ	4	100.0	3	75.0	1	25.0	-	-	-	-	-	-	1	100.0	-	-	-	-	741,327
17	การผลิตสิ่งทอ	141	100.0	141	100.0	-	-	-	-	-	-	-	-	-	-	-	-	-	-	-
18	การผลิตเครื่องแต่งกาย รวมทั้งการตกแต่งและย้อมสีขนสัตว์	865	100.0	864	99.9	1	0.1	-	-	-	-	1	100.0	-	-	-	-	-	-	100,000
19	การปกอกและตกแต่งหนังฟอก รวมทั้งการผลิตกระเป๋าเดินทาง	40	100.0	40	100.0	-	-	-	-	-	-	-	-	-	-	-	-	-	-	-
20	การผลิตไม้และผลิตภัณฑ์จากไม้และไม้ก๊อก ตลอดจน เฟอร์นิเจอร์ รวมทั้งการผลิตสิ่งของที่ทำจากหนังและวัสดุสังเคราะห์	1,171	100.0	1,170	99.9	1	0.1	1	100.0	-	-	-	-	-	-	-	-	-	-	23,918
21	การผลิตกระดาษและผลิตภัณฑ์กระดาษ	27	100.0	26	96.3	1	3.7	-	-	-	-	-	-	-	-	1	100.0	-	-	2,310,000
22	การพิมพ์โฆษณา การพิมพ์และการทำสำเนาเสมือนจริง	56	100.0	55	98.2	1	1.8	1	100.0	-	-	-	-	-	-	-	-	-	-	210,000
23	การผลิตผลิตภัณฑ์จากไม้ ไม้กั้น ผลิตภัณฑ์ที่ได้จากการถักนิต	1	100.0	1	100.0	-	-	-	-	-	-	-	-	-	-	-	-	-	-	-
24	การผลิตเคมีภัณฑ์และผลิตภัณฑ์	37	100.0	37	100.0	-	-	-	-	-	-	-	-	-	-	-	-	-	-	-
25	การผลิตผลิตภัณฑ์ยางและพลาสติก	7	100.0	7	100.0	-	-	-	-	-	-	-	-	-	-	-	-	-	-	-
26	การผลิตผลิตภัณฑ์จากแร่โลหะ	605	100.0	596	98.5	9	1.5	2	22.4	1	11.2	5	55.2	1	11.2	-	-	-	-	7,060,241
27	การผลิตโลหะขั้นมูลฐาน	1	100.0	1	100.0	-	-	-	-	-	-	-	-	-	-	-	-	-	-	-
28	การผลิตผลิตภัณฑ์ที่ทำจากโลหะประดิษฐ์ ยกเว้นเครื่องจักรและอุปกรณ์	355	100.0	354	99.7	1	0.3	-	-	-	-	-	-	-	-	-	-	-	-	18,001,975
29	การผลิตเครื่องจักรและอุปกรณ์ ซึ่งมีใช้ตั้งประเภทไว้ในที่อื่น	13	100.0	12	92.3	1	7.7	-	-	1	100.0	-	-	-	-	-	-	1	100.0	700,000
34	การผลิตยานยนต์ รถพ่วงและรถกึ่งพ่วง	1	100.0	1	100.0	-	-	-	-	-	-	-	-	-	-	-	-	-	-	-
35	การผลิตเครื่องอุปโภคบริโภค	1	100.0	1	100.0	-	-	-	-	-	-	-	-	-	-	-	-	-	-	-
36	การผลิตเฟอร์นิเจอร์ รวมทั้งการผลิตเครื่องมือตัดประเภทไว้ในที่อื่น	478	100.0	474	99.2	4	0.8	1	25.0	1	25.0	1	25.0	-	-	-	-	1	25.0	38,771,009
37	การนำผลิตภัณฑ์กลับมาผลิตเป็นวัตถุดิบใหม่	1	100.0	1	100.0	-	-	-	-	-	-	-	-	-	-	-	-	-	-	-

ที่มา : สำมะโนอุตสาหกรรม พ.ศ.2550 จังหวัด ลำปาง สำนักงานสถิติแห่งชาติ กระทรวงเทคโนโลยีสารสนเทศและการสื่อสาร
 Source : The 2007 Industrial Census, Lamphang Province, National Statistical Office, Ministry of Information and Communication Technology

ตาราง 12 จำนวนและร้อยละของสถานประกอบการอุตสาหกรรมผลิต จำนวนตามอัตราการใช้กำลังการผลิตปี 2549 และหมวดอุตสาหกรรม

TABLE 12 NUMBER AND PERCENTAGE OF MANUFACTURING ESTABLISHMENTS BY PERCENTAGE OF CAPACITY UTILIZATION IN 2006 AND DIVISION OF INDUSTRY

รหัส Code	หมวดอุตสาหกรรม Division of Industry	อัตราการใช้กำลังการผลิตต่อปี 2549 Percentage of capacity utilization in 2006													เฉลี่ยต่อ สถานประกอบการ Average per establishment											
		<10		10 - 19		20 - 29		30 - 39		40 - 49		50 - 59		60 - 69		70 - 79		80 - 89		90 - 99		≥100				
		จำนวน Number	ร้อยละ %	จำนวน Number	ร้อยละ %	จำนวน Number	ร้อยละ %	จำนวน Number	ร้อยละ %	จำนวน Number	ร้อยละ %	จำนวน Number	ร้อยละ %	จำนวน Number		ร้อยละ %	จำนวน Number	ร้อยละ %	จำนวน Number	ร้อยละ %	จำนวน Number	ร้อยละ %	จำนวน Number	ร้อยละ %		
	รวม	5,457	100.0	3	0.1	9	0.2	112	2.1	136	2.5	264	4.8	476	8.7	772	14.1	371	6.8	191	3.5	120	2.2	3,002	55.0	80.83
15	การผลิตผลิตภัณฑ์อาหารและเครื่องดื่ม	1,653	100.0	3	0.2	-	-	95	5.7	60	3.7	32	1.9	298	18.0	341	20.7	88	5.3	45	2.7	70	4.2	622	37.6	72.14
16	การผลิตผลิตภัณฑ์สูบ	4	100.0	-	-	-	-	-	-	-	-	-	-	-	-	1	25.0	2	50.0	1	25.0	-	-	-	-	70
17	การผลิตสิ่งทอ	141	100.0	-	-	1	0.7	-	-	-	-	1	0.7	-	-	13	9.2	6	4.0	13	9.0	-	-	108	76.4	92.45
18	การผลิตเครื่องแต่งกาย รวมทั้งการตกแต่งและย้อมสีขนสัตว์	865	100.0	-	-	-	-	1	0.1	-	-	162	18.7	73	8.4	102	11.8	133	15.4	12	1.4	-	-	382	44.2	75.25
19	การฟอกและตกแต่งหนังฟอก รวมทั้งการผลิตกระเป๋าเดินทาง กระเป๋าถือ อานม้า เครื่องเขียน และรองเท้า	40	100.0	-	-	1	3.3	-	-	-	-	-	-	2	3.8	3	8.3	8	19.2	1	3.3	1	2.5	24	59.6	85.54
20	การผลิตไม้และผลิตภัณฑ์จากไม้และไม้ก๊อก ยกเว้น ฟอรั่มเจอร์ รวมทั้งการผลิตสิ่งของที่ทำจากฟางและวัสดุจากธรรมชาติ	1,171	100.0	-	-	-	-	-	-	13	1.1	31	2.7	26	2.2	216	18.4	38	3.2	32	2.7	2	0.2	814	69.5	87.91
21	การผลิตกระดาษและผลิตภัณฑ์กระดาษ	27	100.0	-	-	-	-	2	5.6	-	-	-	-	1	3.7	2	7.4	2	7.4	1	3.7	1	3.7	19	68.5	87.41
22	การพิมพ์โฆษณา การพิมพ์ และการทำสำเนาอื่นที่	56	100.0	-	-	-	-	-	-	1	1.8	3	5.4	1	1.8	7	12.3	4	7.1	4	7.1	3	5.1	33	59.4	85.92
23	การผลิตผลิตภัณฑ์จากไม้ก๊อก ผลิตภัณฑ์ที่ได้จากการกลั่น น้ำมันปิโตรเลียมและเชื้อเพลิงปรมาณู	1	100.0	-	-	-	-	-	-	-	-	-	-	-	-	-	-	-	-	1	100.0	-	-	-	-	80
24	การผลิตผลิตภัณฑ์และผลิตภัณฑ์เคมี	37	100.0	-	-	-	-	-	-	2	5.4	-	-	-	-	4	9.5	1	2.7	-	-	-	-	31	82.4	92.36
25	การผลิตผลิตภัณฑ์ยางและพลาสติก	7	100.0	-	-	-	-	-	-	-	-	-	-	-	-	1	14.3	-	-	-	-	-	-	6	85.7	95.71
26	การผลิตผลิตภัณฑ์จากแร่โลหะ	605	100.0	-	-	-	-	11	1.8	20	3.4	16	2.6	32	5.3	55	9.1	47	7.8	23	3.8	20	3.3	381	63.0	85.16
27	การผลิตโลหะขั้นมูลฐาน	1	100.0	-	-	-	-	-	-	-	-	1	100.0	-	-	-	-	-	-	-	-	-	-	-	-	40
28	การผลิตผลิตภัณฑ์ที่ทำจากโลหะประติมากรรมและเครื่องจักรและอุปกรณ์	355	100.0	-	-	6	1.8	-	-	31	8.6	15	4.2	30	8.4	15	4.4	26	7.4	20	5.6	18	5.0	194	54.5	80.1
29	การผลิตเครื่องจักรและอุปกรณ์ ที่มีได้ดัดแปรภายในที่อื่น	13	100.0	-	-	-	-	-	-	-	-	-	-	2	15.4	-	-	2	15.4	1	7.7	-	-	8	61.5	86.15
34	การผลิตยานยนต์ รถพ่วงและรถแทรกเตอร์	1	100.0	-	-	-	-	-	-	-	-	-	-	-	-	-	-	-	-	1	100.0	-	-	-	-	85
35	การผลิตเรือ อุปกรณ์การขนส่งอื่น ๆ	1	100.0	-	-	-	-	-	-	-	-	-	-	-	-	-	-	-	-	1	100.0	-	-	-	-	85
36	การผลิตเฟอร์นิเจอร์ รวมทั้งการผลิตสิ่งมีได้ดัดแปรภายในที่อื่น	478	100.0	-	-	-	-	4	0.9	9	1.9	4	0.9	11	2.3	13	2.6	14	2.9	36	7.5	5	1.1	382	79.9	92.89
37	การผลิตผลิตภัณฑ์จากพลาสติกเป็นวัสดุขั้นต้น	1	100.0	-	-	-	-	-	-	-	-	-	-	1	100.0	-	-	-	-	-	-	-	-	-	-	50

ที่มา : สำนักงานคณะกรรมการพัฒนาการเศรษฐกิจและสังคมแห่งชาติ กระทรวงเทคโนโลยีสารสนเทศและการสื่อสาร

Source : The 2007 Industrial Census, Lampang Province, National Statistical Office, Ministry of Information and Communication Technology

ภาค 2 ข้อมูลการดำเนินงานของสถานประกอบการ

ตอนที่ 1 ข้อมูลทั่วไปของสถานประกอบการ
จำแนกตามขนาดของสถานประกอบการ

สารบัญตารางสถิติ

- ตอนที่ 1** ข้อมูลการดำเนินงานประจำปี 2549
- ตาราง 1** สถิติมูลฐานอุตสาหกรรมการผลิตในปี 2549 จำแนกตามขนาดของสถานประกอบการ
- ตาราง 2** มูลค่าผลผลิตของสถานประกอบการอุตสาหกรรมการผลิตในปี 2549 จำแนกตามขนาดของสถานประกอบการ
- ตาราง 3** ค่าใช้จ่ายขั้นกลางของสถานประกอบการอุตสาหกรรมการผลิตในปี 2549 จำแนกตามขนาดของสถานประกอบการ
- ตาราง 4** คนทำงานในสถานประกอบการอุตสาหกรรมการผลิตในปี 2549 จำแนกตามสถานภาพการทำงาน เพศ และขนาดของสถานประกอบการ
- ตาราง 5** จำนวนสถานประกอบการอุตสาหกรรมการผลิต จำแนกตามจำนวนวันทำงานต่อสัปดาห์ จำนวนชั่วโมงทำงานเฉลี่ยต่อวันของลูกจ้าง และขนาดของสถานประกอบการ
- ตาราง 6** ค่าตอบแทนแรงงานในปี 2549 จำแนกตามขนาดของสถานประกอบการ
- ตาราง 7** มูลค่าวัตถุดิบและวัสดุประกอบฯ และสินค้าคงเหลือต้นปีและปลายปี 2549 จำแนกตามขนาดของสถานประกอบการ
- ตาราง 8** ส่วนเปลี่ยนแปลงของมูลค่าวัตถุดิบและวัสดุประกอบฯ และสินค้าคงเหลือในปี 2549 จำแนกตามขนาดของสถานประกอบการ
- ตาราง 9** ค่าใช้จ่ายทั้งสิ้นและค่าภาษีมูลค่าเพิ่มสุทธิของสถานประกอบการอุตสาหกรรมการผลิตในปี 2549 จำแนกตามขนาดของสถานประกอบการ
- ตาราง 10** รายรับทั้งสิ้นของสถานประกอบการอุตสาหกรรมการผลิตในปี 2549 จำแนกตามขนาดของสถานประกอบการ
- ตาราง 11** มูลค่าตามบัญชีของสินทรัพย์ถาวรในปี 2549 จำแนกตามขนาดของสถานประกอบการ
- ตาราง 12** มูลค่าสินทรัพย์ถาวรที่เปลี่ยนแปลงระหว่าง มกราคม - ธันวาคม 2549 จำแนกตามขนาดของสถานประกอบการ

ตาราง 1 สถิติฐานอุตสาหกรรมการผลิตในปี 2549 จำแนกตามขนาดของสถานประกอบการ

TABLE 1 SUMMARY OF BASIC STATISTICS FOR MANUFACTURING ESTABLISHMENTS IN 2006 BY SIZE OF ESTABLISHMENT

ขนาดของสถานประกอบการ	จำนวน สถานประกอบการ Number of establishments	จำนวน คนทำงาน Number of persons engaged	ลูกจ้าง จำนวน Employees Number	มูลค่าผลผลิต Value of gross output	ค่าใช้จ่าย ขั้นกลาง Intermediate consumption	มูลค่าเพิ่ม Value added	Size of establishment	
								ค่าตอบแทน แรงงาน Remuneration
รวม	5,457	34,983	22,374	1,506,747.7	16,704,162.9	13,151,921.9	3,552,241.0	Total
1-15 คน	5,187	14,235	4,828	204,648.9	1,778,942.2	1,058,191.2	720,751.0	1-15 persons
16-25 คน	106	2,094	1,107	47,604.3	329,619.4	233,800.2	95,819.2	16-25 persons
26-30 คน	34	952	561	21,103.0	116,842.5	78,069.2	38,773.2	26-30 persons
31-50 คน	47	1,778	1,347	66,171.1	335,797.0	233,859.1	101,937.9	31-50 persons
51-200 คน	60	6,122	5,415	324,936.9	2,161,132.4	1,592,243.3	568,889.2	51-200 persons
มากกว่า 200 คน	23	9,802	9,116	842,283.5	11,981,829.4	9,955,758.8	2,026,070.5	More than 200 persons

หมายเหตุ : D หมายถึง ตัวเลขที่ไม่เปิดเผย

Note : D means disclosure prohibited.

ที่มา : สำมะโนอุตสาหกรรม พ.ศ.2550 จังหวัด ลำปาง สำนักงานสถิติแห่งชาติ กระทรวงเทคโนโลยีสารสนเทศและการสื่อสาร

Source : The 2007 Industrial Census, Lampang Province, National Statistical Office, Ministry of Information and Communication Technology

ตาราง 2 มูลค่าผลผลิตของสถานประกอบการอุตสาหกรรมผลิตในปี 2549 จำแนกตามขนาดของสถานประกอบการ

TABLE 2 VALUE OF GROSS OUTPUT OF MANUFACTURING ESTABLISHMENTS IN 2006 BY SIZE OF ESTABLISHMENT

(พันบาท In Thousand Baht)

จำนวน สถาน- ประกอบการ Number of establishments	รวม Total	มูลค่าขายผลผลิต Sales of goods produced	การขายสินค้า ที่ซื้อมาจาก ในสภาพเดิม Sales of goods purchased for resale	รับจ้างเหมาทำการ ผลิตสินค้า Receipts for contract and commission work	รับบริการบำรุงรักษา ซ่อมแซมและติดตั้ง ให้แก่อุปกรณ์ Receipts for repair and installation work etc.	รับจากการ ให้เช่าอาคาร ฯลฯ และรายรับอื่น ๆ Receipts for rent on building etc.	ส่วนเปลี่ยนแปลง มูลค่าสินค้าคงเหลือ Change in value of stocks of goods	Total	Size of establishment
รวม	16,704,162.9	16,284,347.2	222,954.3	124,955.8	5,915.9	33,471.7	32,518.0		
1-15 คน	1,778,942.2	1,568,781.8	95,730.9	84,291.0	4,442.4	14,899.9	10,796.2	1-15 persons	
16-25 คน	329,619.4	322,730.0	548.0	8,062.6	1,027.0	1,593.3	-4,341.4	16-25 persons	
26-30 คน	116,842.5	111,543.5	4,819.5	234.0	-	274.3	-28.8	26-30 persons	
31-50 คน	335,797.0	324,139.0	5,436.9	167.2	446.5	3,417.2	2,190.2	31-50 persons	
51-200 คน	2,161,132.4	2,025,158.3	41,122.3	22,781.0	-	2,216.7	69,854.1	51-200 persons	
มากกว่า 200 คน	11,981,829.4	11,931,994.7	75,296.8	9,419.9	-	11,070.3	-45,952.3	More than 200 persons	

หมายเหตุ : D หมายถึง ตัวเลขที่ไม่เปิดเผย

Note : D means disclosure prohibited.

ที่มา : สำนักงานอุตสาหกรรม พ.ศ.2550 จังหวัด ลำปาง สำนักงานสถิติแห่งชาติ กระทรวงเทคโนโลยีสารสนเทศและการสื่อสาร

Source : The 2007 Industrial Census, Lampang Province, National Statistical Office, Ministry of Information and Communication Technology

ตาราง 3 ค่าใช้จ่ายกลางของสถานประกอบการอุตสาหกรรมการผลิตในปี 2549 จำแนกตามขนาดของสถานประกอบการ

TABLE 3 INTERMEDIATE CONSUMPTION OF MANUFACTURING ESTABLISHMENTS IN 2006 BY SIZE OF ESTABLISHMENT

		(พันบาท In Thousand Baht)									
จำนวน สถาน- ประกอบการ Number of establishments	รวม Total	ค่าซื้อวัตถุดิบ และวัสดุประกอบฯ ที่ใช้ในการผลิต Purchase of materials and components	ค่าเชื้อเพลิง และค่าไฟฟ้า ที่ใช้ภายในการผลิต Cost of fuels, cost of electricity used in production	ค่าติดตั้งซ่อมแซมและ บำรุงรักษาสินค้า ที่จำหน่ายให้ลูกค้า Cost of repair and maintenance sales of goods of purchase	ค่าติดตั้งซ่อมแซมและ บำรุงรักษาเครื่องจักร เครื่องมือ Cost of repair and maintenance of machinery and equipment	ค่าซื้อสินค้า ที่ซื้อมาจำหน่าย ในสภาพเดิม Purchase of goods for resale	ค่าจ้างเหมาจ่ายให้ สถานประกอบการ อื่นผลิตสินค้าให้ Cost of contract and commission work	ค่าใช้จ่ายอื่น ๆ Other expenses	ส่วนเปลี่ยนแปลง มูลค่าวัตถุดิบและ วัสดุประกอบฯ คงเหลือ Change in value of stocks of materials and components	Total	Size of establishment
รวม	13,151,921.9	4,761,145.1	3,175,488.3	32,572.7	642,961.8	155,557.7	57,620.8	4,623,474.2	296,898.5		
1-15 คน	1,058,191.2	756,462.1	95,014.8	2,038.5	21,890.5	64,831.9	6,130.1	114,304.2	2,480.9		1-15 persons
16-25 คน	233,800.2	147,481.8	29,834.7	313.9	6,042.9	892.5	10,980.7	41,004.9	2,751.1		16-25 persons
26-30 คน	78,069.2	43,276.7	14,985.8	1,096.1	1,813.1	1,711.1	7.7	14,100.4	-1,078.3		26-30 persons
31-50 คน	233,859.1	116,924.5	32,682.8	1,262.3	14,716.0	6,053.3	4,178.9	55,042.8	-2,998.7		31-50 persons
51-200 คน	1,592,243.3	985,166.8	161,307.8	17,468.6	79,990.3	24,161.1	30,274.0	304,818.0	10,943.4		51-200 persons
มากกว่า 200 คน	9,955,758.8	2,711,833.2	2,841,662.5	10,393.4	518,508.9	57,907.8	6,049.4	4,094,203.8	284,800.2		More than 200 persons

หมายเหตุ : D หมายถึง ตัวเลขที่ไม่เปิดเผย

Note : D means disclosure prohibited.

ที่มา : สำมะโนอุตสาหกรรม พ.ศ.2550 จังหวัด ลำปาง สำนักงานสถิติแห่งชาติ กระทรวงเทคโนโลยีสารสนเทศและการสื่อสาร

Source : The 2007 Industrial Census, Lampang Province, National Statistical Office, Ministry of Information and Communication Technology

ตาราง 4 คนทำงานในสถานประกอบการอุตสาหกรรมผลิตในปี 2549 จำแนกตามสถานภาพการทำงาน เพศ และขนาดของสถานประกอบการ

TABLE 4 PERSONS ENGAGED IN MANUFACTURING ESTABLISHMENTS IN 2006 BY WORK STATUS, SEX AND SIZE OF ESTABLISHMENT

ขนาดของสถานประกอบการ	จำนวน		คนทำงาน โดยไม่ได้รับค่าจ้าง/เงินเดือน						ลูกจ้างในกรรมวิธีการผลิต						ลูกจ้างอื่นๆ		Size of establishment			
	รวม		รวม		รวม		รวม		รวม		รวม		รวม		รวม					
	รวม	ชาย	หญิง	รวม	ชาย	หญิง	รวม	ชาย	หญิง	ผู้ปฏิบัติงานที่มีฝีมือ		ผู้ปฏิบัติงานไม่มีฝีมือ		Other employees						
										Male	Female	Male	Female	Male	Female	Male		Female		
establishments	Total	Male	Female	Total	Male	Female	Total	Male	Female	Total	Male	Female	Total	Male	Female	Total				
รวม	5,457	34,983	15,272	19,710	12,608	5,093	7,516	20,345	8,955	11,390	14,321	6,484	7,836	6,024	2,471	3,553	2,029	1,225	805	Total
1-15 คน	5,187	14,235	6,424	7,810	9,406	4,109	5,298	4,744	2,280	2,464	3,486	1,819	1,666	1,258	461	797	84	36	49	1-15 persons
16-25 คน	106	2,094	511	1,583	987	157	830	1,045	336	709	790	241	549	255	95	160	62	18	44	16-25 persons
26-30 คน	34	952	288	664	391	79	312	528	201	327	423	149	274	105	52	53	33	8	25	26-30 persons
31-50 คน	47	1,778	629	1,149	431	60	371	1,211	512	699	797	295	502	414	217	197	136	57	79	31-50 persons
51-200 คน	60	6,122	2,443	3,679	707	162	545	5,013	2,105	2,908	3,373	1,317	2,056	1,640	788	852	402	176	226	51-200 persons
มากกว่า 200 คน	23	9,802	4,977	4,825	686	526	160	7,804	3,521	4,283	5,452	2,663	2,789	2,352	858	1,494	1,312	930	382	More than 200 persons

หมายเหตุ : D หมายถึง ตัวเลขที่ไม่เปิดเผย

Note : D means disclosure prohibited.

ที่มา : สำมะโนอุตสาหกรรม พ.ศ.2550 จังหวัด ลำปาง สำนักงานสถิติแห่งชาติ กระทรวงเทคโนโลยีสารสนเทศและการสื่อสาร

Source : The 2007 Industrial Census, Lamphang Province, National Statistical Office, Ministry of Information and Communication Technology

ตาราง 5 จำนวนสถานประกอบการอุตสาหกรรมผลิต จำนวนตามจำนวนวันทำงานต่อสัปดาห์ จำนวนชั่วโมงทำงานเฉลี่ยต่อวันของลูกจ้าง และขนาดของสถานประกอบการ

TABLE 5 NUMBER OF MANUFACTURING ESTABLISHMENTS BY WORKING DAYS PER WEEK, WORKING HOURS PER DAY OF EMPLOYEES AND SIZE OF ESTABLISHMENT

ขนาดของสถานประกอบการ	ลูกจ้างในกรรมวิสาหกิจ Operatives		ลูกจ้างอื่น ๆ Other employees				Size of establishment						
	จำนวนวันทำงานต่อสัปดาห์		จำนวนชั่วโมงทำงานเฉลี่ยต่อวัน		จำนวนชั่วโมงทำงานเฉลี่ยต่อวัน								
	Number of establishments	Number of working days per week	Number of working days per week	Number of working hours per day	Number of working days per week	Number of working hours per day							
	≤5	6	7	<8	8-10	11-12							
		≤5	6	7	<8	8-10	11-12						
รวม	5,457	658	180	213	1,141	8	17	109	8	7	126	1	Total
1-15 คน	5,187	497	165	204	962	5	8	26	2	2	34	-	1-15 persons
16-25 คน	106	47	5	3	57	-	1	12	3	-	16	-	16-25 persons
26-30 คน	34	1	20	1	20	1	1	8	-	1	8	-	26-30 persons
31-50 คน	47	2	30	5	36	-	2	17	3	2	20	-	31-50 persons
51-200 คน	60	3	44	4	49	-	2	31	-	2	31	-	51-200 persons
มากกว่า 200 คน	23	1	20	-	17	2	3	15	-	-	17	1	More than 200 persons

หมายเหตุ : D หมายถึง ตัวเลขที่ไม่เปิดเผย

Note : D means disclosure prohibited.

ที่มา : สำนักงานอุตสาหกรรม พ.ศ.2550 จังหวัด ลำปาง สำนักงานสถิติแห่งชาติ กระทรวงเทคโนโลยีสารสนเทศและการสื่อสาร

Source : The 2007 Industrial Census, Lampang Province, National Statistical Office, Ministry of Information and Communication Technology

ตาราง 6 ค่าตอบแทนแรงงานในปี 2549 จำนวนตามขนาดของสถานประกอบการ
TABLE 6 REMUNERATION IN 2006 BY SIZE OF ESTABLISHMENT

ขนาดของสถาน- ประกอบการ Number of establishments	จำนวน สถาน- ประกอบการ Number of employees	จำนวน ลูกจ้าง Number of employees	ลูกจ้างในกรรมวิธิการผลิต Operatives			ลูกจ้างอื่นๆ Other employees						Size of establishment			
			รวม Total	ค่าจ้าง เงินเดือน Wages, salaries	ค่าล่วงเวลา โบนัส ฯลฯ Overtime bonus etc.	สวัสดิการและผลประโยชน์ Fringe benefits			รวม Total	ค่าจ้าง เงินเดือน Wages, salaries	ค่าล่วงเวลา โบนัส ฯลฯ Overtime bonus etc.		สวัสดิการและประโยชน์ Fringe benefits		
						ค่าจ้าง เงินเดือน Wages, salaries	ค่าล่วงเวลา โบนัส ฯลฯ Overtime bonus etc.	ค่ารักษาพยาบาล อื่นๆ Medical care Others					ค่าจ้าง เงินเดือน Wages, salaries	ค่าล่วงเวลา โบนัส ฯลฯ Overtime bonus etc.	ค่ารักษาพยาบาล อื่นๆ Medical care Others
รวม	5,457	22,374	1,506,747.7	1,118,776.9	953,333.8	97,280.4	4,254.1	12,417.7	51,490.8	387,970.9	297,324.0	57,372.7	5,800.7	7,409.3	20,064.2
1-15 คน	5,187	4,828	204,648.9	198,380.1	189,834.0	1,714.5	64.8	1,551.4	5,215.4	6,268.8	5,821.2	86.2	30.0	79.5	252.0
16-25 คน	106	1,107	47,604.3	43,838.1	41,537.9	697.3	237.4	46.3	1,319.2	3,766.2	3,233.4	397.7	-	2.0	133.1
26-30 คน	34	561	21,103.0	18,705.1	16,683.6	457.2	75.0	70.4	1,418.9	2,397.9	2,103.8	138.7	21.0	22.7	111.7
31-50 คน	47	1,347	66,171.1	54,864.5	50,116.0	1,991.4	1.9	487.2	2,268.0	11,306.6	10,278.2	265.2	-	66.9	696.3
51-200 คน	60	5,415	324,936.9	232,073.5	199,285.0	21,159.3	617.4	812.1	10,199.7	92,863.4	84,008.4	3,165.0	24.3	1,367.7	4,297.9
มากกว่า 200 คน	23	9,116	842,283.5	570,915.6	455,877.3	71,260.6	3,257.7	9,450.3	31,069.7	271,367.9	191,878.9	53,319.9	5,725.4	5,870.6	14,573.2

หมายเหตุ : D หมายถึง ตัวเลขที่ไม่เปิดเผย

Note : D means disclosure prohibited.

ที่มา : สำมะโนอุตสาหกรรม พ.ศ.2550 จังหวัด ลำปาง สำนักงานสถิติแห่งชาติ กระทรวงเทคโนโลยีสารสนเทศและการสื่อสาร

Source : The 2007 Industrial Census, Lampang Province, National Statistical Office, Ministry of Information and Communication Technology

ตาราง 7 มูลค่าวัตถุดิบและวัสดุประกอบฯ และสินค้าคงเหลือต้นปีและปลายปี 2549 จำแนกตามขนาดของสถานประกอบการ

TABLE 7 VALUE OF STOCKS AT THE BEGINNING AND THE END OF 2006 BY SIZE OF ESTABLISHMENT

(พันบาท In Thousand Baht)

ขนาดของสถานประกอบการ Number of establishments	จำนวนสถาน-ประกอบกร Total	มูลค่า ณ ต้นปี 2549 At the beginning of 2006				มูลค่า ณ ปลายปี 2549 At the end of 2006				สินค้าที่ซื้อมา จำนวน Size of establishment	
		รวม Total	วัตถุดิบและวัสดุประกอบฯ Materials and components	สินค้าระหว่างผลิต Work in progress	สินค้าสำเร็จรูป Finished goods	รวม Total	วัตถุดิบและวัสดุประกอบฯ Materials and components	สินค้าระหว่างผลิต Work in progress	สินค้าสำเร็จรูป Finished goods		สินค้าที่ซื้อมา จำนวน Size of establishment
รวม	5,457	2,619,751.7	1,700,647.6	276,995.0	585,734.3	56,374.9	2,949,168.2	1,997,546.1	310,877.1	601,899.7	38,845.3
1-15 คน	5,187	57,139.2	29,890.9	4,778.4	19,610.4	2,859.5	70,416.3	32,371.8	6,355.1	28,854.4	2,834.9
16-25 คน	106	37,253.6	7,395.5	15,507.3	13,272.5	1,078.2	35,663.3	10,146.6	10,052.3	13,948.8	1,515.6
26-30 คน	34	14,282.9	9,882.6	1,294.8	2,955.7	149.9	13,175.8	8,804.2	1,019.3	2,987.7	364.5
31-50 คน	47	47,233.7	15,011.9	6,683.0	24,363.9	1,175.0	46,425.2	12,013.2	8,767.4	23,560.1	2,084.5
51-200 คน	60	379,267.8	65,418.9	39,364.4	265,458.3	9,026.2	460,065.2	76,362.3	64,267.0	317,274.8	2,161.1
มากกว่า 200 คน	23	2,084,574.6	1,573,047.7	209,367.1	260,073.5	42,086.2	2,323,422.5	1,857,847.8	220,416.1	215,273.9	29,884.6

หมายเหตุ : D หมายถึงตัวเลขที่ไม่เปิดเผย

Note : D means disclosure prohibited.

ที่มา : สำนักอุตสาหกรรม พ.ศ.2550 จังหวัด ลำปาง สำนักงานสถิติแห่งชาติ กระทรวงเทคโนโลยีสารสนเทศและการสื่อสาร

Source : The 2007 Industrial Census, Lamphang Province, National Statistical Office, Ministry of Information and Communication Technology

ตาราง 8 ส่วนเปลี่ยนแปลงของมูลค่าวัตถุดิบและวัสดุประกอบฯ และสินค้าคงเหลือในปี 2549 จำแนกตามขนาดของสถานประกอบการ

TABLE 8 CHANGE IN VALUE OF STOCKS IN 2006 BY SIZE OF ESTABLISHMENT

(พันบาท In Thousand Baht)

ขนาดของสถานประกอบการ Number of establishments	จำนวน สถาน- ประกอบการ Total	ส่วนเปลี่ยนแปลงของมูลค่าวัตถุดิบและวัสดุประกอบฯ และสินค้าคงเหลือ					Change in value of stocks	สินค้าที่เข้ามา จำนวนในสภาพเดิม Goods purchased for resale	Size of establishment
		รวม Total	วัตถุดิบและ วัสดุประกอบฯ Materials and components	สินค้าระหว่าง ผลิต Work in progress	สินค้า สำเร็จรูป Finished goods	สินค้าที่เข้ามา			
รวม	5,457	329,416.5	296,898.5	33,882.2	16,165.4	-17,529.7	Total		
1-15 คน	5,187	13,277.1	2,480.9	1,576.7	9,244.0	-24.5	1 - 15 persons		
16-25 คน	106	-1,590.3	2,751.1	-5,455.0	676.3	437.3	16 - 25 persons		
26-30 คน	34	-1,107.1	-1,078.3	-275.4	32.0	214.6	26 - 30 persons		
31-50 คน	47	-808.5	-2,998.7	2,084.4	-803.7	909.5	31 - 50 persons		
51-200 คน	60	80,797.4	10,943.4	24,902.6	51,816.5	-6,865.0	51 - 200 persons		
มากกว่า 200 คน	23	238,847.9	284,800.2	11,048.9	-44,799.6	-12,201.6	More than 200 persons		

หมายเหตุ : D หมายถึง ตัวเลขที่ไม่เปิดเผย

Note : D means disclosure prohibited.

ที่มา : สำมะโนอุตสาหกรรม พ.ศ.2550 จังหวัด ลำปาง สำนักงานสถิติแห่งชาติ กระทรวงเทคโนโลยีสารสนเทศและการสื่อสาร

Source : The 2007 Industrial Census, Lamphang Province, National Statistical Office, Ministry of Information and Communication Technology

ตาราง 9 ค่าใช้จ่ายทั้งสิ้นและค่าภาษีของสถานประกอบการผลิตในปี 2549 จำแนกตามขนาดของสถานประกอบการ

TABLE 9 TOTAL EXPENSES AND NET VALUE ADDED TAX OF MANUFACTURING ESTABLISHMENTS IN 2006 BY SIZE OF ESTABLISHMENT

ขนาดของสถานประกอบการ Number of establishments	จำนวนสถานประกอบการ Total	ค่าซื้อวัตถุดิบและวัสดุประกอบที่ใช้ในการผลิต Purchase of materials and components	ค่าซื้อพลังงานไฟฟ้าที่ใช้ในการผลิต Cost of electricity used in production	ค่าซ่อมแซมและบำรุงรักษาสินค้าที่จำหน่ายให้ลูกค้า Cost of repair and maintenance sales of goods of purchase	ค่าซ่อมแซมเครื่องจักรเครื่องมือ Cost of repair and maintenance of machinery and equipment	ค่าจ้างเหมาจ่ายให้สถานประกอบการอื่นคิดสินค้าให้ Cost of contract and commission work	ค่าใช้จ่ายในการขาย Cost of sale	ค่าใช้จ่ายในการบริหาร Administrative expense	ค่าใช้จ่ายอื่น ๆ Other expenses	ค่าภาษีอื่น ๆ Other taxes	ค่าภาษีมูลค่าเพิ่มสุทธิ Net value added tax	Size of establishment	(พันบาท In Thousand Baht)	
													รวม Total	Total
รวม	5,457	13,699,480.2	4,761,145.1	3,175,488.3	32,572.7	642,961.8	155,557.7	574,189.0	853,532.1	3,335,807.5	110,605.3	401,290.5	Total	
1-15 คน	5,187	1,106,038.1	756,462.1	95,014.8	2,038.5	21,890.5	64,831.9	19,746.5	128,015.2	3,227.9	8,680.6	3,756.3	1 - 15 persons	
16-25 คน	106	240,657.8	147,481.8	29,834.7	313.9	6,042.9	892.5	15,807.9	26,630.7	2,321.0	351.8	4,671.1	16 - 25 persons	
26-30 คน	34	78,554.6	43,276.7	14,985.8	1,096.1	1,813.1	1,711.1	4,046.6	9,473.2	1,847.6	296.7	994.0	26 - 30 persons	
31-50 คน	47	238,528.7	116,924.5	32,682.8	1,262.3	14,716.0	6,053.3	14,941.6	27,124.3	19,667.5	977.7	21,002.5	31 - 50 persons	
51-200 คน	60	1,644,715.1	985,166.8	161,307.8	17,468.6	79,990.3	24,161.1	127,982.4	162,356.9	52,351.0	3,656.3	35,955.6	51 - 200 persons	
มากกว่า 200 คน	23	10,390,985.9	2,711,833.2	2,841,662.5	10,393.4	518,508.9	57,907.8	391,664.1	499,931.8	3,256,392.6	96,642.3	334,910.9	More than 200 persons	

หมายเหตุ : D หมายถึง ข้อมูลที่ไม่เปิดเผย

Note : D means disclosure prohibited.

ที่มา : สำมะโนอุตสาหกรรม พ.ศ.2550 จังหวัด ลำปาง สำนักงานสถิติแห่งชาติ กระทรวงเทคโนโลยีสารสนเทศและการสื่อสาร

Source : The 2007 Industrial Census, Lamphang Province, National Statistical Office, Ministry of Information and Communication Technology

ตาราง 10 รายรับทั้งสิ้นของสถานประกอบการอุตสาหกรรมการผลิตในปี 2549 จำแนกตามขนาดของสถานประกอบการ

TABLE 10 TOTAL RECEIPTS OF MANUFACTURING ESTABLISHMENTS IN 2006 BY SIZE OF ESTABLISHMENT

(พันบาท In Thousand Baht)

จำนวน สถานประกอบการ	รวม	มูลค่า ขายผลิต	รายรับจาก การขายสินค้า ที่ซื้อมาจำหน่าย ในสภาพเดิม	รายรับจาก รับจ้างทำ ผลิตสินค้า	รายรับจากการ บริการบำรุง ซ่อมแซม	รายรับจากการให้ เช่าอาคาร อาคารพร้อมที่ดิน	เงินปันผล	ดอกเบี้ย	กำไรจากการ เปลี่ยนแปลง อัตรา แลกเปลี่ยน	รายรับอื่น ๆ	Size of establishment
Number of establishments	Total	Sales of goods produced	Sales of goods purchased for resale	Receipts for contract and commission work	Receipts for repair and installation work done for others	Receipts for rent on building, vehicle, machinery and equipment	Dividend	Interest	Gain form currency exchange	Other receipts	
รวม	16,795,726.1	16,284,347.2	222,954.3	124,955.8	5,915.9	440.0	3,233.0	2,660.5	118,187.6	33,031.7	Total
1-15 คน	1,768,802.4	1,568,781.8	95,730.9	84,291.0	4,442.4	120.0	605.8	50.6	-	14,779.9	1 - 15 persons
16-25 คน	334,428.5	322,750.0	548.0	8,062.6	1,027.0	100.0	457.5	10.1	-	1,493.3	16 - 25 persons
26-30 คน	116,987.0	111,543.5	4,819.5	234.0	-	170.0	112.7	3.0	-	104.3	26 - 30 persons
31-50 คน	335,408.8	324,139.0	5,436.9	167.2	446.5	-	1,690.9	110.0	1.1	3,417.2	31 - 50 persons
51-200 คน	2,100,597.6	2,025,158.3	41,122.3	22,781.0	-	50.0	57.0	713.4	8,548.8	2,166.7	51 - 200 persons
มากกว่า 200 คน	12,139,501.9	11,931,994.7	75,296.8	9,419.9	-	-	309.1	1,773.4	109,637.8	11,070.3	More than 200 persons

หมายเหตุ : D หมายถึงตัวเลขที่ไม่เปิดเผย

Note : D means disclosure prohibited.

ที่มา : สำนักงานสถิติแห่งชาติ กระทรวงเทคโนโลยีสารสนเทศและการสื่อสาร

Source : The 2007 Industrial Census, Lampang Province, National Statistical Office, Ministry of Information and Communication Technology

ตาราง 11 มูลค่าตามบัญชีของสินทรัพย์ถาวรในปี 2549 จำแนกตามขนาดของสถานประกอบการ
TABLE 11 BOOK VALUE OF FIXED ASSETS IN 2006 BY SIZE OF ESTABLISHMENT

ขนาดของสถานประกอบการ Number of establishments	จำนวนสถาน-ประกอบกิจการ Number of establishments	มูลค่าสินทรัพย์ถาวรต้นงวด Book value of fixed assets 1 Jan. 2006						มูลค่าสินทรัพย์ถาวรปลายงวด Book value of fixed assets 31 Dec. 2006						รวม Total	ที่ดิน Land	อาคารและสิ่งก่อสร้าง Building and construction	เครื่องจักร Machinery	ยานพาหนะ Vehicles	สำนักงาน Office appliances	เครื่องใช้ Equipment	เครื่องมือ อื่น ๆ Other fixed assets	สินทรัพย์ อื่น ๆ Other fixed assets	Size of establishment
		รวม Total	ที่ดิน Land	อาคารและสิ่งก่อสร้าง Building and construction	เครื่องจักร Machinery	ยานพาหนะ Vehicles	สำนักงาน Office appliances	เครื่องใช้ Equipment	เครื่องมือ อื่น ๆ Other fixed assets	สินทรัพย์ อื่น ๆ Other fixed assets													
รวม	5,457	27,721,346.8	2,467,982.5	5,947,968.0	15,717,443.2	2,138,162.6	243,127.9	384,164.5	822,498.2	26,944,810.2	2,538,894.2	5,862,842.0	15,670,898.0	1,290,712.7	233,709.5	356,272.4	991.4	991.4	1 - 15 persons				
1-15 คน	5,187	3,692,148.5	1,206,744.2	1,301,374.7	391,632.8	711,427.1	15,221.0	64,558.3	1,190.4	3,399,872.9	1,216,185.5	1,221,121.2	323,366.0	570,924.3	14,257.9	53,026.6	991.4	991.4	1 - 15 persons				
16-25 คน	106	375,686.7	110,833.0	82,212.3	97,058.5	72,532.0	5,721.8	5,087.1	2,242.0	349,628.0	116,261.0	77,515.4	85,151.7	59,493.5	5,095.1	4,300.6	1,810.7	1,810.7	16 - 25 persons				
26-30 คน	34	115,620.6	37,907.5	37,948.3	22,336.7	15,276.4	1,235.6	916.0	-	108,617.7	39,452.5	35,399.5	18,906.0	12,955.5	1,189.6	714.6	-	-	26 - 30 persons				
31-50 คน	47	442,155.8	141,196.9	83,998.5	156,503.5	48,598.5	6,593.1	3,654.8	1,610.5	496,663.3	194,094.0	93,630.5	154,962.0	44,365.4	4,937.6	3,145.7	1,528.0	1,528.0	31 - 50 persons				
51-200 คน	60	1,552,661.9	234,101.0	296,764.8	609,665.3	168,661.0	38,152.0	180,724.1	24,593.7	1,503,824.3	235,986.0	282,016.4	593,318.3	164,867.2	35,520.7	167,391.0	24,724.7	24,724.7	51 - 200 persons				
มากกว่า 200 คน	23	21,543,073.5	737,199.9	4,145,669.5	14,440,246.4	1,121,667.6	176,204.5	129,224.1	792,861.5	21,086,203.9	736,915.3	4,153,158.8	14,495,194.0	438,106.7	172,708.6	127,693.9	962,426.6	962,426.6	More than 200 persons				

หมายเหตุ : D หมายถึง ตัวเลขที่ไม่เปิดเผย

Note : D means disclosure prohibited.

ที่มา : สำนักงานสถิติแห่งชาติ กระทรวงเทคโนโลยีสารสนเทศและการสื่อสาร

Source : The 2007 Industrial Census, Lampang Province, National Statistical Office, Ministry of Information and Communication Technology

ตาราง 12 มูลค่าสินทรัพย์ถาวรที่เปลี่ยนแปลงระหว่าง มกราคม - ธันวาคม 2549 จำนวนตามขนาดของสถานประกอบการ

TABLE 12 VALUE OF FIXED ASSETS CHANGE IN JANUARY - DECEMBER 2006 BY SIZE OF ESTABLISHMENT

(พันบาท In Thousand Baht)

จำนวน สถาน- ประกอบการ Number of establishments	มูลค่าสินทรัพย์ถาวรที่เปลี่ยนแปลง		Change in value of fixed assets		จำนวน กรรมสิทธิ์ Ownership transfer fee	ขนาดของสถานประกอบการ Size of establishment
	รวม Total	มูลค่าสินทรัพย์ ถาวรที่ซื้อหรือ ผลิตขึ้นเอง Value of new or cost producing of fixed assets	มูลค่าสินทรัพย์ ถาวรที่ขาย Value of disposal of fixed assets	ค่าโอน กรรมสิทธิ์ Ownership transfer fee		
รวม	5,457	319,794.0	224,806.5	428.6	Total	
1-15 คน	5,187	10,858.7	330.5	-		1 - 15 persons
16-25 คน	106	37,828.2	67.8	-		16 - 25 persons
26-30 คน	34	1,136.0	-	-		26 - 30 persons
31-50 คน	47	14,273.5	690.6	-		31 - 50 persons
51-200 คน	60	76,703.1	55.7	-		51 - 200 persons
มากกว่า 200 คน	23	179,740.8	223,661.9	428.6		More than 200 persons

หมายเหตุ : D หมายถึง ตัวเลขที่ไม่เปิดเผย

Note : D means disclosure prohibited.

ที่มา : สำนักงานสถิติแห่งชาติ กระทรวงเทคโนโลยีสารสนเทศและการสื่อสาร

Source : The 2007 Industrial Census, Lampang Province, National Statistical Office, Ministry of Information and Communication Technology

ตอนที่ 2 ข้อมูลทั่วไปของสถานประกอบการ
จำแนกตามหมวดอุตสาหกรรม

สารบัญตารางสถิติ

- ตอนที่ 2 ข้อมูลการดำเนินงานกิจการจำแนกตามหมวดอุตสาหกรรม
- ตาราง 1 สถิติมูลฐานอุตสาหกรรมการผลิตในปี 2549 จำแนกตามหมวดอุตสาหกรรม
- ตาราง 2 มูลค่าผลผลิตของสถานประกอบการอุตสาหกรรมการผลิตในปี 2549 จำแนกตามหมวดอุตสาหกรรม
- ตาราง 3 ค่าใช้จ่ายชั้นกลางของสถานประกอบการอุตสาหกรรมการผลิตในปี 2549 จำแนกตามหมวดอุตสาหกรรม
- ตาราง 4 คนทำงานในสถานประกอบการอุตสาหกรรมการผลิตในปี 2549 จำแนกตามสถานภาพการทำงาน เพศ และหมวดอุตสาหกรรม
- ตาราง 5 จำนวนสถานประกอบการอุตสาหกรรมการผลิต จำแนกตามจำนวนวันทำงานต่อสัปดาห์ จำนวนชั่วโมงทำงานเฉลี่ยต่อวันของลูกจ้าง และหมวดอุตสาหกรรม
- ตาราง 6 ค่าตอบแทนแรงงานในปี 2549 จำแนกตามหมวดอุตสาหกรรม
- ตาราง 7 มูลค่าวัตถุดิบและวัสดุประกอบฯ และสินค้าคงเหลือต้นปีและปลายปี 2549 จำแนกตามหมวดอุตสาหกรรม
- ตาราง 8 ส่วนเปลี่ยนแปลงของมูลค่าวัตถุดิบและวัสดุประกอบฯ และสินค้าคงเหลือในปี 2549 จำแนกตามหมวดอุตสาหกรรม
- ตาราง 9 ค่าใช้จ่ายทั้งสิ้นและค่าภาษีมูลค่าเพิ่มสุทธิของสถานประกอบการอุตสาหกรรมการผลิตในปี 2549 จำแนกตามหมวดอุตสาหกรรม
- ตาราง 10 รายรับทั้งสิ้นของสถานประกอบการอุตสาหกรรมการผลิตในปี 2549 จำแนกตามหมวดอุตสาหกรรม
- ตาราง 11 มูลค่าตามบัญชีของสินทรัพย์ถาวรในปี 2549 จำแนกตามหมวดอุตสาหกรรม
- ตาราง 12 มูลค่าสินทรัพย์ถาวรที่เปลี่ยนแปลงระหว่าง มกราคม - ธันวาคม 2549 จำแนกตามหมวดอุตสาหกรรม

ตาราง 1 สถิติฐานอุตสาหกรรมการผลิตในปี 2549 จำแนกตามหมวดอุตสาหกรรม

TABLE 1 SUMMARY OF BASIC STATISTICS FOR MANUFACTURING ESTABLISHMENTS IN 2006 BY DIVISION OF INDUSTRY

(พันบาท In Thousand Baht)

รหัส Code	หมวดอุตสาหกรรม	จำนวนสถาน- ประกอบการ Number of establishments	จำนวน คนทำงาน Number of persons engaged	จำนวน ลูกจ้าง Number Employees	มูลค่าผลผลิต สุทธิ Value of gross output	ค่าจ้าง ค่าตอบแทน Remuneration	มูลค่าเพิ่ม ขั้นกลาง Intermediate consumption	ค่าใช้จ่าย ขั้นกลาง Intermediate consumption	มูลค่าเพิ่ม Value added	Division of Industry
	รวม	5,457	34,983	22,374	16,704,162.9	1,506,747.7	13,151,921.9	3,552,241.0	Total	
15	การผลิตภัตตาคารอาหารและเครื่องดื่ม	1,653	8,976	4,779	3,947,829.9	358,521.3	2,678,622.7	1,269,207.1	Manufacture of food products and beverages	
16	การผลิตผลิตภัณฑ์ยาสูบ	4	101	96	25,789.7	3,610.3	21,845.9	3,943.7	Manufacture of tobacco products	
17	การผลิตสิ่งทอ	141	826	190	22,638.1	5,788.3	8,773.4	13,864.7	Manufacture of textiles	
18	การผลิตเครื่องแต่งกาย รวมทั้งการตกแต่งและย้อมสีขนสัตว์	865	2,148	816	128,479.6	32,508.0	41,154.8	87,324.9	Manufacture of wearing apparel, dressing and dyeing of fur	
19	การฟอกและตกแต่งหนังฟอก รวมทั้งการผลิตกระเป๋าเดินทาง กระเป๋าถือ อนามัย เครื่องเขียน และรองเท้า	40	292	117	23,804.9	4,709.9	10,869.6	12,935.3	Tanning and dressing of leather; manufacture of luggage, handbags, saddlery, harness and footwear	
20	การผลิตไม้และผลิตภัณฑ์จากไม้และไม้กอก ยกเว้น เฟอร์นิเจอร์ รวมทั้งการผลิตสิ่งของที่ทำจากฟางและวัสดุจากสานอื่นๆ	1,171	4,987	2,541	974,226.5	134,565.3	714,413.9	259,812.6	Manufacture of wood and of products of wood and cork, except furniture; manufacture of articles of straw and plaiting materials	
21	การผลิตกระดาษและผลิตภัณฑ์กระดาษ	27	315	199	106,520.0	11,121.6	81,225.1	25,294.9	Manufacture of paper and paper products	
22	การพิมพ์โฆษณา การพิมพ์ และการทำสำเนาสื่อบันทึก	56	249	155	48,323.9	10,801.5	28,222.4	20,101.5	Publishing, printing and reproduction of recorded media	
23	การผลิตผลิตภัณฑ์จากไม้กอก ผลิตภัณฑ์ที่ได้จากการกลั่นน้ำมันปิโตรเลียมและเชื้อเพลิงปรมาณู	1	33	33	D	D	D	D	Manufacture of coke, refined petroleum products and nuclear fuel	
24	การผลิตเคมีภัณฑ์และผลิตภัณฑ์เคมี	37	426	137	166,360.3	5,743.7	157,982.3	8,378.0	Manufacture of chemicals and chemical products	
25	การผลิตผลิตภัณฑ์ยางและพลาสติก	7	43	36	13,649.9	2,327.7	9,673.0	3,976.9	Manufacture of rubber and plastics products	
26	การผลิตผลิตภัณฑ์จากแร่โลหะ	605	11,218	10,200	10,249,972.3	744,782.5	8,728,643.6	1,521,328.8	Manufacture of other non-metallic mineral products	
27	การผลิตโลหะขั้นมูลฐาน	1	15	13	D	D	D	D	Manufacture of basic metals	
28	การผลิตผลิตภัณฑ์ที่ทำจากโลหะประดิษฐ์ ยกเว้นเครื่องจักรและอุปกรณ์	355	1,096	649	210,051.6	39,529.1	128,012.8	82,038.8	Manufacture of fabricated metal products, except machinery and equipment	
29	การผลิตเครื่องจักรและอุปกรณ์ ซึ่งมีจัดประเภทไว้ในที่อื่น	13	68	43	47,436.2	4,546.3	17,250.3	30,186.0	Manufacture of machinery and equipment n.e.c.	
34	การผลิตยานยนต์ รถพ่วงและรถกึ่งรถพ่วง	1	12	10	D	D	D	D	Manufacture of motor vehicles, trailers and semi-trailers	
35	การผลิตเครื่องอุปกรณ์การขนส่งอื่นๆ	1	41	40	D	D	D	D	Manufacture of other transport equipment	
36	การผลิตเฟอร์นิเจอร์ รวมทั้งการผลิตซึ่งมิได้จัดประเภทไว้ในที่อื่น	478	4,113	2,298	696,568.7	140,608.4	495,882.2	200,686.4	Manufacture of furniture; manufacturing n.e.c.	
37	การนำผลิตภัณฑ์เก่ามาผลิตเป็นวัสดุใหม่	1	24	22	D	D	D	D	Recycling	

หมายเหตุ : D หมายถึง ตัวเลขที่ไม่เปิดเผย

Note : D means disclosure prohibited.

ที่มา : สำมะโนอุตสาหกรรม พ.ศ.2550 จังหวัด ลำปาง สำนักงานสถิติแห่งชาติ กระทรวงเทคโนโลยีสารสนเทศและการสื่อสาร

Source : The 2007 Industrial Census, Lamphang Province, National Statistical Office, Ministry of Information and Communication Technology

ตาราง 2 มูลค่าผลิตของสถานประกอบการผลิตในปี 2549 จำแนกตามหมวดอุตสาหกรรม

TABLE 2 VALUE OF GROSS OUTPUT OF MANUFACTURING ESTABLISHMENTS IN 2006 BY DIVISION OF INDUSTRY

รหัส Code	จำนวน สถาน- ประกอบ Number of establishments	รวม Total	มูลค่าขายผลิต Sales of goods produced	รายรับจาก การขายสินค้า ที่ซื้อเข้ามา ในสภาพเดิม Sales of goods purchased for resale	รายรับจาก รับจ้าง ผลิตสินค้า Receipts for contract and commission work	รายรับจาก ให้บริการบำรุงรักษา ซ่อมแซมและติดตั้ง ให้เกิดขึ้น Receipts for repair and installation work etc.	รายรับจาก ให้เช่าอาคาร ฯลฯ และทรัพย์สินอื่น ๆ Receipts for rent on building etc. and other receipts	ส่วนเปลี่ยนแปลง มูลค่าสินค้าคงเหลือ Change in value of stocks of goods	Division of Industry	
										จำนวน รวม
		รวม	16,704,162.9	16,284,347.2	222,954.3	124,955.8	5,915.9	33,471.7	32,518.0	Total
15	1,653	3,947,829.9	3,747,757.7	127,028.7	23,550.4	585.5	11,421.2	37,486.3	37,486.3	Manufacture of food products and beverages
16	4	25,789.7	25,783.3	-	-	-	100.0	-93.7	-93.7	Manufacture of tobacco products
17	141	22,638.1	20,870.7	178.4	953.2	15.0	270.8	350.0	350.0	Manufacture of textiles
18	865	128,479.6	85,202.6	172.6	39,079.4	1,038.4	2,373.0	613.7	613.7	Manufacture of wearing apparel, dressing and dyeing of fur
19	40	23,804.9	17,486.2	-	6,166.8	-	84.0	68.0	68.0	Tanning and dressing of leather; manufacture of luggage, handbags, saddlery, harness and footwear
20	1,171	974,226.5	897,280.6	26,796.5	20,954.6	2.0	4,926.5	24,266.3	24,266.3	Manufacture of wood and of products of wood and cork, except furniture; manufacture of articles of straw and plaiting materials
21	27	106,520.0	106,286.5	7.5	442.6	-	35.0	-251.6	-251.6	Manufacture of paper and paper products
22	56	48,323.9	46,797.9	17.3	-	-	1,644.9	-136.1	-136.1	Publishing, printing and reproduction of recorded media
23	1	D	D	-	-	-	-	-	-	Manufacture of coke, refined petroleum products and nuclear fuel
24	37	166,360.3	166,054.4	30.0	-	-	88.0	188.0	188.0	Manufacture of chemicals and chemical products
25	7	13,649.9	10,418.4	2,819.5	-	-	-	412.1	412.1	Manufacture of rubber and plastics products
26	605	10,249,972.3	10,222,350.4	58,708.2	3,068.2	162.2	10,813.4	-45,130.0	-45,130.0	Manufacture of other non-metallic mineral products
27	1	D	D	-	-	-	-	-	-	Manufacture of basic metals
28	355	210,051.6	187,773.4	967.9	15,401.1	3,261.2	1,129.5	1,518.4	1,518.4	Manufacture of fabricated metal products, except machinery and equipment
29	13	47,436.2	36,307.9	500.0	10,600.0	5.0	0.5	22.8	22.8	Manufacture of machinery and equipment n.e.c.
34	1	D	D	D	-	-	D	D	D	Manufacture of motor vehicles, trailers and semi-trailers
35	1	D	D	D	-	-	D	D	D	Manufacture of other transport equipment
36	478	696,568.7	680,619.7	1,460.8	4,739.5	400.1	527.5	8,821.1	8,821.1	Manufacture of furniture; manufacturing n.e.c.
37	1	D	D	-	-	-	-	-	-	Recycling

หมายเหตุ : D หมายถึง ตัวเลขที่ไม่เปิดเผย

Note : D means disclosure prohibited.

ที่มา

: สำมะโนอุตสาหกรรม พ.ศ.2550 จังหวัด ลำปาง สำนักงานสถิติแห่งชาติ กระทรวงเทคโนโลยีสารสนเทศและการสื่อสาร

Source

: The 2007 Industrial Census, Lamphang Province, National Statistical Office, Ministry of Information and Communication Technology

ตาราง 3 ค่าใช้จ่ายกลางของสถานประกอบการอุตสาหกรรมผลิตในปี 2549 ด้านอุตสาหกรรม

TABLE 3 INTERMEDIATE CONSUMPTION OF MANUFACTURING ESTABLISHMENTS IN 2006 BY DIVISION OF INDUSTRY

รหัส Code	หมวดอุตสาหกรรม Division of Industry	จำนวน สถาน- ประกอบ Number of establishments	รวม Total	ค่าซื้อวัตถุดิบ และวัสดุประกอบ ที่ใช้ในการผลิต Purchase of materials and components used in production	ค่าซื้อพลังงาน และค่าไฟฟ้า ที่ใช้ในการผลิต Cost of fuels, cost of electricity used in production	ค่าคิดจ้ซ่อมแซมและ บำรุงรักษาชิ้นที่ ที่จำหน่ายให้ลูกค้า Cost of repair and maintenance sales of goods of purchase	ค่าซื้อวัตถุดิบ และวัสดุประกอบ ที่ซื้อจ้มาจำหน่าย ในสภาพเดิม Purchase of goods for resale	ค่าจ้างช่างใช้ ตามประเภท อื่นคิดเป็นค่าให้ Cost of contract and commission work	ค่าใช้จ้อื่น ๆ Other expenses	ส่วนเปลี่ยนแปลง มูลค่าวัตถุดิบและ วัสดุประกอบ Change in value of stocks of materials and components	Total
15	การผลิตผลิตภัณฑ์อาหารและเครื่องดื่ม	5,457	13,151,921.9	4,761,145.1	3,175,488.3	32,572.7	642,961.8	155,557.7	57,620.8	4,623,474.2	296,898.5
16	การผลิตผลิตภัณฑ์ยาสูบ	1,653	2,678,622.7	2,210,106.3	135,859.9	12,141.0	68,801.3	80,191.1	10,053.2	406,188.2	244,718.3
17	การผลิตสิ่งทอ	4	21,845.9	15,117.5	2,202.3	1,368.1	1,059.4	-	-	2,260.5	161.9
18	การผลิตเครื่องแต่งกาย รวมทั้งการตกแต่งและย้อมสีเส้นด้าย	141	8,773.4	7,197.7	400.4	25.2	44.0	157.3	-	1,258.6	310.0
19	การผลิตเครื่องแต่งกาย รวมทั้งการตกแต่งและย้อมสีเส้นด้าย	865	41,154.8	27,550.5	3,473.0	-	783.8	852.2	379.7	8,655.4	539.8
20	การผลิตเครื่องหนังและรองเท้า	40	10,869.6	6,959.7	365.5	76.3	103.3	-	1,777.9	1,344.6	-242.3
21	การผลิตกระดาษและผลิตภัณฑ์กระดาษ	1,171	714,413.9	537,941.0	24,643.1	472.4	10,882.6	21,442.0	31,301.1	88,633.8	902.2
22	การผลิตกระดาษและผลิตภัณฑ์กระดาษ	27	81,225.1	50,395.1	14,479.0	3,696.6	5,707.8	15.0	12.0	6,729.9	-189.7
23	การผลิตผลิตภัณฑ์อื่น ๆ ที่ไม่ใช่ผลิตภัณฑ์กระดาษ	56	28,222.4	20,469.2	2,024.4	25.0	433.1	-	100.0	5,010.9	-159.8
24	การผลิตผลิตภัณฑ์พลาสติก	1	D	D	D	-	D	-	-	D	-
25	การผลิตผลิตภัณฑ์ยางและพลาสติก	37	157,982.3	150,715.7	309.7	33.8	68.1	27.0	-	3,736.7	-3,091.4
26	การผลิตผลิตภัณฑ์จากแร่โลหะ	7	9,673.0	5,002.1	1,596.5	352.5	34.6	1,611.1	-	790.7	-285.5
27	การผลิตโลหะขั้นมูลฐาน	605	8,728,643.6	1,269,545.6	2,958,068.1	13,276.2	525,853.2	45,271.8	4,677.2	3,948,862.3	36,910.8
28	การผลิตผลิตภัณฑ์ที่ทำจากโลหะประติมากรรม	1	D	D	D	-	D	-	-	D	D
29	การผลิตเครื่องจักรและอุปกรณ์	355	128,012.8	97,010.2	5,548.6	46.1	15,727.3	961.2	746.9	15,368.5	7,396.0
30	การผลิตเครื่องจักรและอุปกรณ์	13	17,250.3	9,960.1	2,484.8	6.0	396.0	500.0	300.0	3,377.1	-226.3
31	การผลิตยานยนต์ รถพ่วงและรถบรรทุก	1	D	D	D	D	D	D	-	D	D
32	การผลิตยานยนต์ รถพ่วงและรถบรรทุก	1	D	D	D	-	D	D	D	D	D
33	การผลิตเฟอร์นิเจอร์	478	495,882.2	340,206.3	22,434.0	1,037.9	12,521.0	943.2	7,393.6	123,035.5	11,689.2
34	การผลิตผลิตภัณฑ์อื่น ๆ	1	D	D	-	-	D	-	-	D	D

ที่มา : สำนักงานสถิติแห่งชาติ กระทรวงเทคโนโลยีสารสนเทศและการสื่อสาร

Source : The 2007 Industrial Census, Lamphang Province, Ministry of Information and Communication Technology

Note : D means disclosure prohibited.

ตาราง 4 คนทำงานในสถานประกอบการอุตสาหกรรมการผลิตในปี 2549 ข้ามตามสถานภาพการทำงาน เพศ และหมวดอุตสาหกรรม

TABLE 4 PERSONS ENGAGED IN MANUFACTURING ESTABLISHMENTS IN 2006 BY WORK STATUS, SEX AND DIVISION OF INDUSTRY

รหัส Code	ประเภท ประเภท	จำนวน สถาน- ประกอบ Number of establishments	รวม Total		คนทำงานโดยไม่ได้รับค่าจ้าง/ เงินเดือน Unpaid workers				ผู้ปฏิบัติงานที่มีฝีมือ Skill labour				ผู้ปฏิบัติงานไม่มีฝีมือ Unskilled labour				ผู้จ้างอื่น ๆ Other employees		Division of Industry			
			รวม Total	ชาย Male	หญิง Female	รวม Total	ชาย Male	หญิง Female	รวม Total	ชาย Male	หญิง Female	รวม Total	ชาย Male	หญิง Female	รวม Total	ชาย Male	หญิง Female	รวม Total		ชาย Male	หญิง Female	
																						รวม Total
			รวม Total	ชาย Male	หญิง Female	รวม Total	ชาย Male	หญิง Female	รวม Total	ชาย Male	หญิง Female	รวม Total	ชาย Male	หญิง Female	รวม Total	ชาย Male	หญิง Female	รวม Total		ชาย Male	หญิง Female	
		รวม	5,457	34,983	15,272	19,710	12,608	5,093	7,516	20,345	8,955	11,390	14,321	6,484	7,836	6,024	2,471	3,553	2,029	1,225	805	Total
15	การผลิตผลิตภัณฑ์อาหารและเครื่องดื่ม	1,653	8,976	4,587	4,389	4,196	1,767	2,430	3,806	2,025	1,780	2,367	1,439	538	901	1,439	538	901	973	795	178	Manufacture of food products and beverages
16	การผลิตผลิตภัณฑ์ยาสูบ	4	101	55	46	5	4	1	84	42	42	39	21	18	45	21	24	24	12	9	3	Manufacture of tobacco products
17	การผลิตสิ่งทอ	141	826	29	797	636	24	612	190	5	185	190	5	185	-	-	-	-	-	-	-	Manufacture of textiles
18	การผลิตเครื่องแต่งกาย รวมทั้งการตกแต่งและซ่อมเสื้อผ้า	865	2,148	364	1,785	1,333	295	1,037	786	65	721	556	30	526	230	35	195	195	30	4	26	Manufacture of wearing apparel, dressing and dyeing of fur
19	การฟอกและตกแต่งหนังฟอก รวมทั้งการผลิตกระเป๋าเดินทาง กระเป๋าถือ อานม้า เครื่องเขียนและรองเท้า กระเป๋า	40	292	51	241	175	27	148	117	24	94	98	19	80	19	5	14	-	-	-	-	Tanning and dressing of leather; manufacture of luggage, handbags, saddlery, harness and footwear
20	การผลิตไม้และผลิตภัณฑ์จากไม้และไม้ก๊อก ยกเว้น ฟอร์นิเจอร์ รวมทั้งการผลิตสิ่งของที่ทำจากฟางและวัสดุจากสานอื่นๆ	1,171	4,987	2,353	2,634	2,446	1,223	1,223	2,420	1,072	1,348	1,727	796	931	693	276	417	121	121	58	63	Manufacture of wood and of products of wood and cork, except furniture; manufacture of articles of straw and plaiting materials
21	การผลิตกระดาษและผลิตภัณฑ์กระดาษ	27	315	112	203	116	26	90	186	83	103	107	56	51	79	27	52	13	13	3	10	Manufacture of paper and paper products
22	การพิมพ์โฆษณา การพิมพ์ และการทำสำเนาตัวอักษร	56	249	119	130	94	45	49	131	63	68	113	58	55	18	5	13	24	24	11	13	Publishing, printing and reproduction of recorded media
23	การผลิตผลิตภัณฑ์ขี้ผึ้ง ไม้กวาด ผลิตภัณฑ์ที่ใช้ในการถนอม น้ำมันปิโตรเลียมและเชื้อเพลิงปรมาณู	1	33	17	16	-	-	-	33	17	16	16	8	8	17	9	8	-	-	-	-	Manufacture of coke, refined petroleum products and nuclear fuel
24	การผลิตเคมีภัณฑ์และผลิตภัณฑ์เคมี	37	426	148	278	289	75	214	124	62	62	25	9	16	99	53	46	13	11	2	2	Manufacture of chemicals and chemical products
25	การผลิตผลิตภัณฑ์ยางและพลาสติก	7	43	34	10	7	5	3	31	28	3	29	26	3	2	2	-	-	5	1	4	Manufacture of rubber and plastics products
26	การผลิตผลิตภัณฑ์จากแร่โลหะ	605	11,218	4,520	6,698	1,018	483	535	9,526	3,753	5,772	6,659	2,522	4,137	2,867	1,231	1,636	674	284	390	390	Manufacture of other non-metallic mineral products
27	การผลิตโลหะขั้นพื้นฐาน	1	15	7	8	2	1	1	9	6	3	9	6	3	-	-	-	4	-	-	-	Manufacture of basic metals
28	การผลิตผลิตภัณฑ์ที่ทำจากโลหะประดิษฐ์ ยกเว้นเครื่องจักรและอุปกรณ์	355	1,096	996	100	447	394	53	615	590	25	529	505	24	86	85	1	34	12	12	22	Manufacture of fabricated metal products, except machinery and equipment
29	การผลิตเครื่องจักรและอุปกรณ์ ซึ่งมีได้แก่ประเภทไว้ในที่อื่น	13	68	50	18	25	11	14	35	35	-	34	34	-	1	1	-	8	4	4	4	Manufacture of machinery and equipment n.e.c.
34	การผลิตยานยนต์ รถพ่วงและรถบรรทุก	1	12	11	1	2	1	1	10	10	-	10	10	-	-	-	-	-	-	-	-	Manufacture of motor vehicles, trailers and semi-trailers
35	การผลิตเครื่องอุปโภคบริโภคและสิ่งอื่นๆ	1	41	24	17	1	1	-	34	19	15	34	19	15	-	-	-	6	4	2	2	Manufacture of other transport equipment
36	การผลิตเฟอร์นิเจอร์ รวมทั้งการผลิตซึ่งมีได้แก่ประเภทไว้ในที่อื่น	478	4,113	1,789	2,325	1,816	711	1,104	2,188	1,048	1,440	1,762	867	895	426	181	245	110	29	29	81	Manufacture of furniture; manufacturing n.e.c.
37	การนำผลิตภัณฑ์กลับมาผลิตเป็นวัสดุรีไซเคิลใหม่	1	24	8	16	2	1	1	20	7	13	17	6	11	3	1	2	2	-	-	2	Recycling

ที่มา : สำนักอุตสาหกรรม พ.ศ.2550 จังหวัด ลำปาง สำนักงานสถิติแห่งชาติ กระทรวงเทคโนโลยีสารสนเทศและการสื่อสาร

Source : The 2007 Industrial Census, Lamphang Province, National Statistical Office, Ministry of Information and Communication Technology

หมายเหตุ : D หมายถึง ตัวเลขที่ไม่นับรวม

Note : D means disclosure prohibited.

ตาราง 5 จำนวนสถานประกอบการอุตสาหกรรมผลิต จัดตามจำนวนวันทำงานต่อสัปดาห์ จำนวนชั่วโมงทำงานต่อสัปดาห์ และหมวดอุตสาหกรรม

TABLE 5 NUMBER OF MANUFACTURING ESTABLISHMENTS BY WORKING DAYS PER WEEK, WORKING HOURS PER DAY OF EMPLOYEES AND DIVISION OF INDUSTRY

รหัส Code	จำนวน สถาน ประกอบการ Number of establishments	ดูข้างในกรมวิสาหกิจผลิต Operatives							ดูข้างอื่น ๆ Other employees			Division of Industry		
		จำนวนวันทำงานต่อสัปดาห์		จำนวนชั่วโมงทำงานต่อสัปดาห์		จำนวนวันทำงานต่อสัปดาห์			จำนวนชั่วโมงทำงานต่อสัปดาห์					
		≤5	6-7	<8	8-10	11-12	≤5	6	7	<8	8-10		11-12	
รวม	5,457	523	658	180	213	1,141	8	17	109	8	7	126	1	Total
15 การผลิตผลิตภัณฑ์อาหารและเครื่องดื่ม	1,653	119	126	64	90	215	3	7	20	4	2	29	-	Manufacture of food products and beverages
16 การผลิตผลิตภัณฑ์ยาสูบ	4	-	3	1	-	4	-	-	2	1	-	3	-	Manufacture of tobacco products
17 การผลิตสิ่งทอ	141	1	12	6	5	14	-	-	-	-	-	-	-	Manufacture of textiles
18 การผลิตเครื่องแต่งกายรวมทั้งการตกแต่งและย้อมสีขนสัตว์	865	50	45	32	3	123	-	-	4	-	-	4	-	Manufacture of wearing apparel; dressing and dyeing of fur
19 การฟอกและตกแต่งหนังฟอก รวมทั้งการผลิตกระเป๋าเดินทาง	40	2	13	1	2	14	-	-	-	-	-	-	-	Tanning and dressing of leather; manufacture of luggage, handbags, saddlery, harness and footwear
20 การผลิตไม้และผลิตภัณฑ์จากไม้และไม้ก๊อก ยกเว้นเฟอร์นิเจอร์	1,171	118	53	30	36	165	-	1	11	-	2	10	-	Manufacture of wood and of products of wood and cork, except furniture; manufacture of articles of straw and plaiting materials
21 การผลิตกระดาษและผลิตภัณฑ์กระดาษ	27	3	3	1	-	7	-	-	2	-	-	2	-	Manufacture of paper and paper products
22 การพิมพ์โฆษณา การพิมพ์และการทำเส้นลวดเย็บกระดาษ	56	2	21	1	2	22	-	-	6	-	-	6	-	Publishing, printing and reproduction of recorded media
23 การผลิตผลิตภัณฑ์ขนสัตว์ ผลิตภัณฑ์ที่ได้จากการถักนํ้ามันดิบ ไตรลีนและเชื้อเพลิงปรมาณู	1	-	1	-	-	1	-	-	-	-	-	-	-	Manufacture of coke, refined petroleum products and nuclear fuel
24 การผลิตเคมีภัณฑ์และผลิตภัณฑ์เคมี	37	6	5	1	4	7	-	-	1	-	-	1	-	Manufacture of chemicals and chemical products
25 การผลิตผลิตภัณฑ์ยางและพลาสติก	7	-	2	-	-	1	1	-	1	-	-	1	-	Manufacture of rubber and plastics products
26 การผลิตผลิตภัณฑ์จากแร่โลหะ	605	138	209	12	49	310	1	9	42	2	2	51	1	Manufacture of other non-metallic mineral products
27 การผลิตโลหะขั้นมูลฐาน	1	-	1	-	-	1	-	-	-	1	-	1	-	Manufacture of basic metals
28 การผลิตผลิตภัณฑ์ที่ทำจากโลหะประดิษฐ์ ยกเว้นเครื่องจักรและอุปกรณ์	355	46	88	8	8	132	3	-	8	-	1	7	-	Manufacture of fabricated metal products, except machinery and equipment
29 การผลิตเครื่องจักรและอุปกรณ์ ซึ่งมีได้จัดประเภทไว้ในที่อื่น	13	3	4	-	-	7	-	-	3	-	-	3	-	Manufacture of machinery and equipment n.e.c.
34 การผลิตยานยนต์ รถพ่วงและรถแทรกเตอร์	1	-	1	-	1	-	-	-	-	-	-	-	-	Manufacture of motor vehicles, trailers and semi-trailers
35 การผลิตเครื่องอุปโภคบริโภคอื่น ๆ	1	-	1	-	-	1	-	-	1	-	-	1	-	Manufacture of other transport equipment
36 การผลิตเฟอร์นิเจอร์ รวมทั้งการผลิตซึ่งมิได้จัดประเภทไว้ในที่อื่น	478	35	70	22	11	116	-	-	7	-	-	7	-	Manufacture of furniture; manufacturing n.e.c.
37 การนำผลิตภัณฑ์กลับมาผลิตเป็นวัสดุใหม่	1	-	1	-	-	1	-	-	1	-	-	1	-	Recycling

หมายเหตุ : D หมายถึง ดัดแปลงที่ไม่เปิดเผย

Note : D means disclosure prohibited.

ที่มา :

สำมะโนอุตสาหกรรม พ.ศ.2550 จังหวัด ลำปาง สำนักงานสถิติแห่งชาติ กระทรวงเทคโนโลยีสารสนเทศและการสื่อสาร

Source : The 2007 Industrial Census, Lamphang Province, National Statistical Office, Ministry of Information and Communication Technology

ตาราง 6 ค่าตอบแทนแรงงานปี 2549 ชั้นเทคนิคหมวดอุตสาหกรรม
TABLE 6 REMUNERATION IN 2006 BY DIVISION OF INDUSTRY

(เป็นพันใน Thousand Baht)

รหัส Code	หมวดอุตสาหกรรม Establishments	จำนวน สถาน- ประกอบ การ Number of employees	รวม Total	ลูกจ้างในกรรมวิสาหกิจ Operatives				ลูกจ้างอื่น ๆ Other employees				Division of Industry						
				จำนวน Total	ค่าจ้าง เงินเดือน Wages, salaries	ค่าล่วงเวลา ในห้าฯ Overtime bonus etc.	สวัสดิการ Social security	เงินเดือน Wages, salaries	ค่าล่วงเวลา ในห้าฯ Overtime bonus etc.	สวัสดิการ Social security	เงินเดือน Wages, salaries		ค่าล่วงเวลา ในห้าฯ Overtime bonus etc.	สวัสดิการ Social security				
		รวม		5,457	1,506,747.7	1,118,776.9	953,333.8	97,280.4	4,254.1	12,417.7	51,490.8	387,970.9	297,324.0	57,372.7	5,800.7	7,409.3	20,064.2	Total
15	การผลิตเครื่องจักรและเครื่องมือ	1,653	358,521.3	173,459.4	148,748.8	12,885.2	1,344.6	3,240.6	7,240.3	185,061.9	125,620.5	35,024.9	5,742.2	5,528.9	13,145.4	13,145.4	Manufacture of food products and beverages	
16	การผลิตสิ่งทอ	4	3,610.3	3,093.2	2,891.7	121.5	-	-	-	80.0	517.1	497.0	-	-	-	20.1	Manufacture of tobacco products	
17	การผลิตสิ่งยาง	141	5,788.3	5,788.3	5,735.8	6.7	-	1.3	44.5	-	-	-	-	-	-	-	Manufacture of textiles	
18	การผลิตเครื่องสำอาง	865	32,508.0	30,580.5	28,666.0	1,068.1	4.4	2.2	839.8	1,927.5	1,639.6	129.0	0.3	-	-	158.6	Manufacture of wearing apparel; dressing and dyeing of fur	
19	การผลิตเครื่องใช้ไฟฟ้า	40	4,709.9	4,709.9	4,670.9	-	-	-	39.0	-	-	-	-	-	-	-	Tanning and dressing of leather; manufacture of luggage, handbags, saddlery, harness and footwear	
20	การผลิตไม้และผลิตภัณฑ์จากไม้	1,171	134,565.3	110,934.4	96,421.8	8,617.5	737.4	869.9	4,288.0	23,630.8	21,772.1	639.4	8.2	80.4	1,110.7	1,110.7	Manufacture of wood and of products of wood and cork, except furniture; manufacture of articles of straw and plaiting materials	
21	การผลิตกระดาษและผลิตภัณฑ์กระดาษ	27	11,121.6	9,921.8	8,991.6	496.8	-	-	433.4	1,199.9	1,099.6	-	-	-	-	-	Manufacture of paper and paper products	
22	การผลิตสิ่งพิมพ์และการพิมพ์	56	10,801.5	8,826.2	8,085.7	98.0	-	157.2	485.3	1,975.3	1,890.7	-	-	-	-	-	Manufacture of printing and reproduction of recorded media	
23	การผลิตสิ่งของที่ทำจากพลาสติก	1	33	D	D	D	-	-	-	D	-	-	-	-	-	-	Manufacture of coke, refined petroleum products and nuclear fuel	
24	การผลิตเคมีภัณฑ์และผลิตภัณฑ์เคมี	37	5,743.7	4,025.9	3,927.4	-	-	7.6	90.8	1,717.8	1,639.8	-	-	-	-	-	Manufacture of chemicals and chemical products	
25	การผลิตยางและผลิตภัณฑ์ยาง	7	2,327.7	1,981.2	1,769.3	50.5	-	68.3	93.1	346.5	330.0	-	-	-	-	-	Manufacture of rubber and plastics products	
26	การผลิตเครื่องใช้จากแร่โลหะ	605	744,782.5	607,231.5	507,457.1	58,156.6	1,981.0	7,430.2	32,206.6	137,550.9	114,304.2	17,452.2	20.0	1,541.9	4,232.8	4,232.8	Manufacture of other non-metallic mineral products	
27	การผลิตโลหะขั้นมูลฐาน	1	13	D	D	D	-	-	-	-	-	-	-	-	-	-	Manufacture of basic metals	
28	การผลิตสิ่งของที่ทอจากใยสังเคราะห์	355	39,529.1	36,109.4	31,860.3	2,791.8	-	317.5	1,139.8	3,419.7	2,977.4	319.1	-	10.0	113.1	113.1	Manufacture of fabricated metal products, except machinery and equipment	
29	การผลิตเครื่องจักรและอุปกรณ์	13	43,454.6	3,651.0	3,193.2	271.2	30.0	26.0	130.7	895.3	824.3	26.2	30.0	7.5	7.4	7.4	Manufacture of machinery and equipment n.e.c.	
34	การผลิตยานยนต์	1	10	D	D	D	-	-	-	-	-	-	-	-	-	-	Manufacture of motor vehicles, trailers and semi-trailers	
35	การผลิตเครื่องอุปโภคบริโภค	1	40	D	D	D	-	-	-	-	-	-	-	-	-	-	Manufacture of other transport equipment	
36	การผลิตเฟอร์นิเจอร์	478	140,608.4	112,029.9	95,173.2	12,235.6	147.8	296.9	4,176.3	28,578.5	23,708.8	3,742.4	-	168.7	988.6	988.6	Manufacture of furniture; manufacturing n.e.c.	
37	การผลิตสิ่งของที่ทำจากกระดาษ	1	22	D	D	D	-	-	-	-	-	-	-	-	-	-	Recycling	

ที่มา : สำมะโนอุตสาหกรรม พ.ศ.2550 จังหวัด ลำปาง สำนักงานสถิติแห่งชาติ กระทรวงเทคโนโลยีสารสนเทศและการสื่อสาร

Source : The 2007 Industrial Census, Lamphang Province, National Statistical Office, Ministry of Information and Communication Technology

Note : D means disclosure prohibited.

ตาราง 7 มูลค่าวัตถุดิบและวัสดุประกอบฯ และสินค้าคงเหลือต้นปีและปลายปี 2549 จำนวนตามหมวดอุตสาหกรรม

TABLE 7 VALUE OF STOCKS AT THE BEGINNING AND THE END OF 2006 BY DIVISION OF INDUSTRY

รหัส Code	จำนวน สถาน- ประกอบ Number of establishments	มูลค่า ณ ต้นปี 2549 At the beginning of 2006						มูลค่า ณ ปลายปี 2549 At the end of 2006						Division of Industry
		รวม Total	วัตถุดิบ และ วัสดุประกอบฯ Materials and components	สินค้า ระหว่าง ผลิต Work in progress	สินค้า สำเร็จรูป Finished goods	สินค้าที่ซื้อ เข้ามา สำหรับ ขายต่อ Goods purchased for resale	รวม Total	วัตถุดิบ และ วัสดุประกอบฯ Materials and components	สินค้า ระหว่าง ผลิต Work in progress	สินค้า สำเร็จรูป Finished goods	สินค้าที่ซื้อ เข้ามา สำหรับ ขายต่อ Goods purchased for resale	รวม Total		
													รวม Total	
		รวม	1,700,647.6	276,995.0	585,734.3	56,374.9	2,949,168.2	1,997,546.1	310,877.1	601,899.7	38,845.3	Total		
15	1,653	การผลิตผลิตภัณฑ์อาหารและเครื่องดื่ม	557,682.9	381,355.8	45,506.5	128,917.3	1,903.3	839,887.5	626,074.1	45,598.7	166,011.8	2,203.0	Manufacture of food products and beverages	
16	4	การผลิตผลิตภัณฑ์ยาสูบ	2,247.1	943.5	853.6	450.0	-	2,315.3	1,105.4	536.5	673.5	-	Manufacture of tobacco products	
17	141	การผลิตสิ่งทอ	776.9	499.6	108.2	153.0	16.0	1,436.9	809.6	215.7	403.7	5.8	Manufacture of textiles	
18	865	การผลิตเครื่องแต่งกาย รวมทั้งการผลิตและย้อมเส้นด้าย	3,375.1	1,983.4	782.0	452.6	157.0	4,528.5	2,523.3	637.1	535.9	832.2	Manufacture of wearing apparel; dressing and dyeing of fur	
19		การฟอกและตกแต่งหนังปก รวมทั้งการผลิตกระเป๋าเดินทาง กระเป๋าถือ กระเป๋า และรองเท้า	441.0	418.0	13.0	10.0	-	266.7	175.7	33.0	58.0	-	Tanning and dressing of leather; manufacture of luggage, handbags, saddlery, harness and footwear	
20		การผลิตไม้และผลิตภัณฑ์จากไม้และไม้กึ่ง ไม้กลึง ไม้กึ่งแปรรูป											Manufacture of wood and of products of wood and cork, except furniture; manufacture of articles of straw and plaiting materials	
21	1,171	รวมทั้งการผลิตสิ่งของที่ทำจากฟางและวัสดุจากสัตว์อื่นๆ	31,873.0	15,167.3	4,640.9	11,732.0	332.8	57,041.5	16,069.5	23,548.7	16,024.2	1,399.1	0.6	Manufacture of paper and paper products
22	27	การผลิตกระดาษและผลิตภัณฑ์กระดาษ	2,788.1	1,061.2	1,423.4	303.4	-	2,346.8	871.6	595.6	879.1	143.3	Publishing, printing and reproduction of recorded media	
23	56	การผลิตเหล็กกล้าขั้นต้น และการทำสแตนเลสขั้นต้น	989.5	687.7	15.0	123.8	163.0	693.6	527.9	10.0	12.5	-	Manufacture of coke, refined petroleum products and nuclear fuel	
24	37	การผลิตเคมีภัณฑ์และผลิตภัณฑ์	6,847.5	6,840.2	2.6	4.8	-	3,944.1	3,748.8	58.4	134.9	2.0	Manufacture of chemicals and chemical products	
25	7	การผลิตผลิตภัณฑ์ยางและพลาสติก	9,167.7	9,073.4	-	94.4	-	9,294.3	8,787.9	99.8	164.9	241.7	Manufacture of rubber and plastics products	
26	605	การผลิตผลิตภัณฑ์จากแร่โลหะ	1,629,072.4	1,188,252.6	166,360.2	221,819.4	52,640.2	1,620,853.1	1,225,163.4	148,010.9	215,026.0	32,652.8	Manufacture of other non-metallic mineral products	
27	1	การผลิตโลหะขั้นมูลฐาน	D	D	-	D	-	D	D	-	D	-	Manufacture of basic metals	
28	355	การผลิตผลิตภัณฑ์ที่ทำจากโลหะประดิษฐ์ ยกเว้นเครื่องจักรและอุปกรณ์	6,953.2	4,740.7	350.3	1,105.9	756.3	15,867.6	12,136.7	504.3	2,296.7	929.9	Manufacture of fabricated metal products, except machinery and equipment	
29	13	การผลิตเครื่องจักรและอุปกรณ์ ซึ่งมีได้จัดประเภทไว้ในที่อื่น	507.2	409.5	5.6	2.1	90.0	303.8	183.3	0.5	40.0	80.0	Manufacture of machinery and equipment n.e.c.	
34	1	การผลิตยานยนต์ รถพ่วงและรถจักรยานยนต์	D	D	D	D	D	D	D	D	D	D	Manufacture of motor vehicles, trailers and semi-trailers	
35	1	การผลิตเครื่องบิน การบินพาณิชย์	D	D	-	D	-	D	D	D	D	-	Manufacture of other transport equipment	
36	478	การผลิตเฟอร์นิเจอร์ รวมทั้งการผลิตซึ่งมีได้จัดประเภทไว้ในที่อื่น	359,914.4	84,858.3	56,683.5	218,156.3	216.4	380,424.7	96,547.5	86,055.4	197,516.9	304.9	Manufacture of furniture; manufacturing n.e.c.	
37	1	การนำวัตถุดิบกลับมาผลิตเป็นวัตถุดิบใหม่	-	-	-	-	-	D	D	-	-	-	Recycling	

ที่มา : สำมะโนอุตสาหกรรม พ.ศ.2550 จังหวัด ลำปาง สำนักงานสถิติแห่งชาติ กระทรวงเทคโนโลยีสารสนเทศและการสื่อสาร

Source : The 2007 Industrial Census, Lamphang Province, National Statistical Office, Ministry of Information and Communication Technology

หมายเหตุ : D หมายถึง งดเปิดเผย

Note : D means disclosure prohibited.

ตาราง 8 ส่วนเปลี่ยนแปลงมูลค่าวัตถุดิบและวัสดุประกอบฯ และสินค้าคงเหลือในปี 2549 ด้านหมวดหมู่วัตถุดิบและวัสดุประกอบ
TABLE 8 CHANGE IN VALUE OF STOCKS IN 2006 BY DIVISION OF INDUSTRY

รหัส Code	หมวดอุตสาหกรรม	จำนวน สถาน- ประกอบ การ Number of establishments	ส่วนเปลี่ยนแปลงของมูลค่าวัตถุดิบและวัสดุประกอบฯ และสินค้าคงเหลือ					Division of Industry
			รวม Total	วัสดุและ วัสดุประกอบฯ Materials and components	สินค้าระหว่าง ผลิต Work in progress	สินค้า สำเร็จรูป Finished goods	สินค้าที่ซื้อ เข้ามา จำหน่ายในภาค ผลิต Goods purchased for resale	
	รวม	5,457	329,416.5	296,898.5	33,882.2	16,165.4	-17,529.7	Total
15	การผลิตภัตตาคารและเครื่องดื่ม	1,653	282,204.6	244,718.3	92.2	37,094.5	299.7	Manufacture of food products and beverages
16	การผลิตภัตตาคาร	4	68.2	161.9	-317.2	223.5	-	Manufacture of tobacco products
17	การผลิตสิ่งทอ	141	660.0	310.0	107.5	252.7	-10.2	Manufacture of textiles
18	การผลิตเครื่องแต่งกาย รวมทั้งการตกแต่งและซ่อมแซมเสื้อผ้า	865	1,153.5	539.8	-144.9	83.3	675.2	Manufacture of wearing apparel; dressing and dyeing of fur
19	การผลิตเครื่องหนังรองเท้า รวมทั้งการผลิตกระเป๋าเดินทาง กระเป๋าถือ อานม้า เครื่องที่ขยกลาก และรองเท้า	40	-174.3	-242.3	20.0	48.0	-	Tanning and dressing of leather; manufacture of luggage, handbags, saddlery, harness and footwear
20	การผลิตไม้และผลิตภัณฑ์จากไม้และไม้ก๊อก ยกเว้น ฟอร์นิเจอร์ รวมทั้งการผลิตสิ่งของที่ทำจากฟางและวัสดุจากสานอื่นๆ	1,171	25,168.5	902.2	18,907.8	4,292.2	1,066.3	Manufacture of wood and of products of wood and cork, except furniture; manufacture of articles of straw and plaiting materials
21	การผลิตกระดาษและผลิตภัณฑ์กระดาษ	27	-441.3	-189.7	-827.9	575.7	0.6	Manufacture of paper and paper products
22	การพิมพ์โฆษณา การพิมพ์ และการทำดาเนาสื่อบันทึก	56	-295.9	-159.8	-5.0	-111.3	-19.8	Publishing, printing and reproduction of recorded media
23	การผลิตผลิตภัณฑ์จากปิโตรเลียมที่ได้จากการกลั่น น้ำมันปิโตรเลียมและเชื้อเพลิงปรมาณู	1	D	-	-	D	-	Manufacture of coke, refined petroleum products and nuclear fuel
24	การผลิตเคมีภัณฑ์และผลิตภัณฑ์เคมี	37	-2,903.4	-3,091.4	55.8	130.2	2.0	Manufacture of chemicals and chemical products
25	การผลิตผลิตภัณฑ์ยางและพลาสติก	7	126.6	-285.5	99.8	70.6	241.7	Manufacture of rubber and plastics products
26	การผลิตผลิตภัณฑ์จากแร่โลหะ	605	-8,219.3	36,910.8	-18,349.3	-6,793.4	-19,987.3	Manufacture of other non-metallic mineral products
27	การผลิตโลหะขั้นมูลฐาน	1	D	D	-	D	-	Manufacture of basic metals
28	การผลิตเครื่องจักรและอุปกรณ์ ยานพาหนะ เครื่องจักรและอุปกรณ์	355	8,914.4	7,396.0	153.9	1,190.8	173.7	Manufacture of fabricated metal products, except machinery and equipment
29	การผลิตเครื่องจักรและอุปกรณ์ ซึ่งมีได้จัดประเภทไว้ในที่อื่น	13	-203.5	-226.3	-5.1	37.9	-10.0	Manufacture of machinery and equipment n.e.c.
34	การผลิตยานยนต์ รถพ่วงและรถแทรกเตอร์	1	D	D	D	D	D	Manufacture of motor vehicles, trailers and semi-trailers
35	การผลิตเครื่องอุปโภคบริโภคขนส่งอื่นๆ	1	D	D	D	D	-	Manufacture of other transport equipment
36	การผลิตเฟอร์นิเจอร์ รวมทั้งการผลิตซึ่งมิได้จัดประเภทไว้ในที่อื่น	478	20,510.3	11,689.2	29,371.9	-20,639.4	88.5	Manufacture of furniture; manufacturing n.e.c.
37	การนำผลิตภัณฑ์กลับมาผลิตเป็นวัตถุดิบใหม่	1	D	D	-	-	-	Recycling

หมายเหตุ : D หมายถึง ตัวเลขที่ไม่ได้เปิดเผย
Source : The 2007 Industrial Census, Lampang Province, National Statistical Office, Ministry of Information and Communication Technology

ตาราง 10 รายรับทั้งสิ้นของสถานประกอบการอุตสาหกรรมผลิตในปี 2549 อัดแน่นตามหมวดอุตสาหกรรม

TABLE 10 TOTAL RECEIPTS OF MANUFACTURING ESTABLISHMENTS IN 2006 BY DIVISION OF INDUSTRY

รหัส Code	จำนวนสถาน ประกอบการ Number of establishments	รวม Total	มูลค่าขายผลิต การขายสินค้า ที่ซื้อมาจำหน่าย ในสภาพเดิม Sales of goods purchased for resale	รายรับจากการ รับจ้างซ่อมแซม ผลิตภัณฑ์ Receipts for contract and commission work	รายรับจากการให้ บริการ บำรุงรักษา ซ่อมแซม Receipts for repair and installation work done for others	รายรับจากการให้เช่า อาคาร อาคารพร้อมที่ดิน Receipts for rent on building, vehicle, machinery and equipment	เงินปันส่วน Dividend	ดอกเบี้ย Interest	กำไรจากการ เปลี่ยนแปลง อัตราแลกเปลี่ยน Gain from currency exchange	รายรับอื่นๆ Other receipts	Division of Industry	(พันบาท) In Thousand Baht)	
												รวม Total	Total
15	1,653	16,795,726.1	16,284,347.2	222,954.3	124,955.8	5,915.9	440.0	3,233.0	2,660.5	118,187.6	33,031.7	Total	
16	4	25,883.3	25,783.3	-	-	-	100.0	-	-	-	-	Manufacture of food products and beverages	
17	141	22,581.2	20,870.7	178.4	953.2	15.0	-	282.2	10.8	-	-	Manufacture of textiles	
18	865	127,958.3	85,202.6	172.6	39,079.4	1,038.4	-	75.7	16.7	-	-	Manufacture of wearing apparel; dressing and dyeing of fur	
19	40	23,815.3	17,486.2	-	6,166.8	-	-	78.4	-	-	-	Tanning and dressing of leather; manufacture of luggage, handbags, saddlery, harness and footwear	
20	1,171	952,476.4	897,280.6	26,796.5	20,954.6	2.0	-	1,883.8	632.5	-	-	Manufacture of wood and of products of wood and cork, except furniture; manufacture of articles of straw and plaiting materials	
21	27	106,795.6	106,286.5	7.5	442.6	-	-	23.1	0.9	-	-	Manufacture of paper and paper products	
22	56	48,460.0	46,797.9	17.3	-	-	-	-	-	-	-	Publishing, printing and reproduction of recorded media	
23	1	D	D	-	-	-	-	-	-	-	-	Manufacture of coke, refined petroleum products and nuclear fuel	
24	37	166,232.1	166,054.4	30.0	-	-	-	58.0	1.7	-	-	Manufacture of chemicals and chemical products	
25	7	13,237.9	10,418.4	2,819.5	-	-	-	-	-	-	-	Manufacture of rubber and plastics products	
26	605	10,296,556.4	10,222,350.4	58,708.2	3,068.2	162.2	50.0	-	1,151.7	302.4	10,763.4	Manufacture of other non-metallic mineral products	
27	1	D	D	-	-	-	-	-	-	-	-	Manufacture of basic metals	
28	355	208,533.7	187,773.4	967.9	15,401.1	3,261.2	120.0	-	0.5	-	1,009.5	Manufacture of fabricated metal products, except machinery and equipment	
29	13	47,413.5	36,307.9	500.0	10,600.0	5.0	-	-	0.1	-	-	Manufacture of machinery and equipment n.e.c.	
34	1	D	D	D	-	-	-	-	-	-	-	Manufacture of motor vehicles, trailers and semi-trailers	
35	1	D	D	D	-	-	-	-	-	-	-	Manufacture of other transport equipment	
36	478	696,743.7	680,619.7	1,460.8	4,739.5	400.1	-	451.7	77.8	8,466.7	527.5	Manufacture of furniture; manufacturing n.e.c.	
37	1	D	D	-	-	-	-	-	-	-	-	Recycling	

หมายเหตุ : D หมายถึงตัวเลขที่ไม่เปิดเผย

Note : D means disclosure prohibited.

ที่มา : สำนักงานอุตสาหกรรม พ.ศ.2550 จังหวัด ลำปาง สำนักงานสถิติแห่งชาติ กระทรวงเทคโนโลยีสารสนเทศและการสื่อสาร

Source : The 2007 Industrial Census, Lamphang Province, National Statistical Office, Ministry of Information and Communication Technology

ตาราง 11 มูลค่าตามบัญชีของสินทรัพย์ถาวรในปี 2549 อุตสาหกรรมอาหารการรวม
TABLE 11 BOOK VALUE OF FIXED ASSETS IN 2006 BY DIVISION OF INDUSTRY

รหัส Code	ประเภทกิจการ Number of establishments	จำนวน รวม Total	มูลค่าสินทรัพย์ถาวรตามราคา Book value of fixed assets 31 Dec. 2006					รวม Total	มูลค่าสินทรัพย์ถาวรตามราคา Book value of fixed assets 31 Dec. 2006					Division of Industry					
			ที่ดิน Land	อาคารและ สิ่งก่อสร้าง Building and construction	เครื่องจักร Machinery	ยานพาหนะ Vehicles	สำนักงาน Office appliances		เครื่องมือ เครื่องใช้ Other fixed assets	ที่ดิน Land	อาคารและ สิ่งก่อสร้าง Building and construction	เครื่องจักร Machinery	ยานพาหนะ Vehicles		สำนักงาน Office appliances	เครื่องมือ เครื่องใช้ Other fixed assets			
15	การผลิตผลิตภัณฑ์อาหารและเครื่องดื่ม	5,457	27,721,346.8	2,407,982.5	5,947,968.0	15,717,443.2	2,138,162.6	243,127.9	384,164.5	822,498.2	26,944,810.2	2,538,894.2	15,670,898.0	1,290,712.7	233,709.5	356,272.4	991,481.4	Total	
16	การผลิตผลิตภัณฑ์อาหารและเครื่องดื่ม	1,653	3,564,039.7	564,676.8	850,319.7	848,700.6	567,388.9	77,065.1	100,304.1	555,584.4	3,509,538.7	569,566.2	825,146.7	880,423.2	507,235.6	73,585.9	82,733.4	570,847.6	Manufacture of food products and beverages
17	การผลิตเครื่องดื่ม	4	98,626.0	29,500.0	19,500.0	46,215.0	3,063.0	138.0	210.0	-	87,739.6	29,500.0	18,525.0	36,972.0	2,450.4	124.2	168.0	-	Manufacture of tobacco products
18	การผลิตสิ่งทอ	141	71,397.8	15,279.0	38,380.2	1,292.1	13,597.8	1,558	2,692.8	-	69,115.4	18,794.0	35,959.3	1,070.7	10,928.0	137.9	2,225.4	-	Manufacture of textiles
19	การผลิตเครื่องแต่งกายรวมทั้งการผลิตเครื่องแต่งกาย	865	717,005.8	317,303.0	322,051.7	36,080.0	33,859.0	2,658.9	4,447.4	5.9	683,662.3	317,223.0	304,726.6	28,807.7	26,838.3	2,457.5	3,603.5	5.6	Manufacture of wearing apparel, dressing and dyeing of fur
20	การผลิตไม้และผลิตภัณฑ์ไม้และไม้ขีดขบร่นเฟอร์นิเจอร์	40	27,183.1	4,205.8	10,594.4	1,516.2	10,443.9	151.9	270.7	-	24,063.0	4,205.8	10,032.7	1,204.7	823.6	137.1	23.6	-	Tanning and dressing of leather; manufacture of luggage, handbags, saddlery, harness and footwear
21	การผลิตกระดาษและผลิตภัณฑ์กระดาษ	1,171	861,988.3	186,529.0	316,324.0	170,643.1	163,938.9	12,599.4	11,489.2	464.7	798,636.6	190,738.6	303,239.2	150,145.6	132,035.7	11,885.6	10,102.9	489.1	Manufacture of wood and of products of wood and cork, except furniture; manufacture of articles of straw and plaiting materials
22	การผลิตกระดาษและผลิตภัณฑ์กระดาษ	27	60,471.8	10,567.3	20,232.5	16,088.7	10,488.3	1,492.9	1,602.1	-	59,863.5	10,617.3	19,736.0	16,841.0	9,968.8	1,485.4	1,314.9	-	Manufacture of paper and paper products
23	การผลิตผลิตภัณฑ์น้ำมันดิบ ผลิตภัณฑ์ที่ได้จากการถ่าน	56	116,883.1	41,541.3	34,594.6	24,830.4	12,112.2	2,612.9	1,191.7	-	108,064.2	44,241.3	32,632.8	18,109.1	9,749.0	2,343.1	989.0	-	Publishing, printing and reproduction of recorded media
24	การผลิตผลิตภัณฑ์เหล็กและผลิตภัณฑ์เหล็ก	1	D	D	D	D	D	D	D	-	D	D	D	D	D	D	D	-	Manufacture of coke, refined petroleum products and nuclear fuel
25	การผลิตผลิตภัณฑ์เหล็กและผลิตภัณฑ์เหล็ก	37	39,449.0	10,571.6	16,310.9	943.5	10,283.4	245.6	1,094.0	-	36,194.2	10,571.6	15,418.5	784.7	8,307.2	219.8	892.3	-	Manufacture of chemicals and chemical products
26	การผลิตผลิตภัณฑ์พลาสติก	7	4,075.0	471.0	717.0	1,500.0	865.5	226.3	295.1	-	3,442.3	471.0	622.7	1,200.0	703.8	203.7	241.2	-	Manufacture of rubber and plastics products
27	การผลิตโลหะขั้นมูลฐาน	605	20,225,573.6	1,016,823.4	3,944,845.9	14,156,920.3	496,566.0	128,823.0	219,409.1	262,185.8	20,387,345.8	1,072,483.7	3,946,702.6	14,143,410.3	466,717.0	127,234.1	216,030.1	414,768.0	Manufacture of other non-metallic mineral products
28	การผลิตผลิตภัณฑ์ที่มาจากโลหะและโลหะผสม	355	345,007.2	109,395.4	75,993.7	92,736.6	44,296.9	2,789.7	20,111.9	82.7	324,866.1	107,955.4	64,947.0	95,403.1	34,716.0	3,122.8	18,639.0	82.7	Manufacture of fabricated metal products, except machinery and equipment
29	การผลิตเครื่องจักรและอุปกรณ์ ซึ่งมีผู้ได้ประกอบภายใน	13	40,564.0	2,540.0	8,884.5	19,374.7	4,778.1	305.7	5,027.1	54.0	33,872.5	2,540.0	7,527.5	15,519.0	3,922.5	258.5	4,022.7	82.3	Manufacture of machinery and equipment n.e.c.
30	การผลิตยานยนต์ รถพ่วงและรถแทรกเตอร์	34	D	D	D	D	D	D	D	-	D	D	D	D	D	D	D	-	Manufacture of motor vehicles, trailers and semi-trailers
31	การผลิตเครื่องอุปโภคบริโภค	1	D	D	D	D	D	D	D	-	D	D	D	D	D	D	D	-	Manufacture of other transport equipment
32	การผลิตเฟอร์นิเจอร์	478	1,531,233.8	156,128.8	284,391.5	292,071.5	764,707.6	13,304.7	15,909.3	4,120.5	800,321.1	157,536.2	272,633.2	273,180.8	66,975.1	9,808.8	14,980.9	5,206.1	Manufacture of furniture; manufacturing n.e.c.
33	การผลิตผลิตภัณฑ์แก้วและผลิตภัณฑ์แก้ว	1	D	D	D	D	D	D	D	-	D	D	D	D	D	D	D	-	Recycling

ที่มา : สำนักงานอุตสาหกรรม พ.ศ.2550 จังหวัด ลำปาง สำนักงานสถิติแห่งชาติ กระทรวงเทคโนโลยีสารสนเทศและการสื่อสาร

Source : The 2007 Industrial Census, Lamphang Province, National Statistical Office, Ministry of Information and Communication Technology

Note : D means disclosure prohibited.

ตาราง 12 มูลค่าสินทรัพย์ถาวรที่เปลี่ยนแปลงระหว่าง มกราคม - ธันวาคม 2549 อื่นนอกคานหมวอดอุตสาหกรรม

TABLE 12 VALUE OF FIXED ASSETS CHANGE IN JANUARY - DECEMBER 2006 BY DIVISION OF INDUSTRY

(พันบาท In Thousand Baht)

รหัส Code	หมวดอุตสาหกรรม	จำนวน สถาน- ประกอบ การ Number of establishments	มูลค่าสินทรัพย์ถาวรที่เปลี่ยนแปลง			Change in value of fixed assets			Division of Industry
			รวม Total	มูลค่าสินทรัพย์ ถาวรที่ซื้อหรือ ผลิตขึ้นเอง Value of new or cost producing of fixed assets	มูลค่าสินทรัพย์ ถาวรที่ขาย Value of disposal of fixed assets	ค่าโอน กรรมสิทธิ์ Ownership transfer fee			
	รวม	5,457	545,029.0	319,794.0	224,806.5	428.6	Total		
15	การผลิตผลิตภัณฑ์อาหารและเครื่องดื่ม	1,653	271,838.9	209,561.9	61,848.4	428.6	Manufacture of food products and beverages		
16	การผลิตผลิตภัณฑ์ยาสูบ	4	-	-	-	-	Manufacture of tobacco products		
17	การผลิตสิ่งทอ	141	36.6	36.6	-	-	Manufacture of textiles		
18	การผลิตเครื่องแต่งกาย รวมทั้งการตกแต่งและย้อมสีสัตว์	865	1,181.3	1,175.3	6.0	-	Manufacture of wearing apparel; dressing and dyeing of fur		
19	การฟอกและตกแต่งหนังฟอก รวมทั้งการผลิตกระเป๋าเดินทาง กระเป๋าถือ อาม้า เครื่องหิ้วกระเป๋า และรองเท้า	40	15.0	15.0	-	-	Tanning and dressing of leather; manufacture of luggage, handbags, saddlery, harness and footwear		
20	การผลิตไม้และผลิตภัณฑ์จากไม้และไม้กลัด ยกเว้น เฟอร์นิเจอร์ รวมทั้งการผลิตสิ่งของที่ทำจากฟางและวัสดุจากสานอื่นๆ	1,171	7,780.7	7,716.9	63.8	-	Manufacture of wood and of products of wood and cork, except furniture; manufacture of articles of straw and plaiting materials		
21	การผลิตกระดาษและผลิตภัณฑ์กระดาษ	27	1,285.6	1,229.9	55.7	-	Manufacture of paper and paper products		
22	การพิมพ์โฆษณา การพิมพ์ และการทำสำเนาอื่นที่ก	56	80.5	80.5	-	-	Publishing, printing and reproduction of recorded media		
23	การผลิตผลิตภัณฑ์ขึ้นรูปจากพลาสติกที่ใช้จากการถักนํ้ามันปิโตรเลียมและเชื้อเพลิงปรมาณู	1	-	-	-	-	Manufacture of coke, refined petroleum products and nuclear fuel		
24	การผลิตเคมีภัณฑ์และผลิตภัณฑ์เคมี	37	5.4	5.4	-	-	Manufacture of chemicals and chemical products		
25	การผลิตผลิตภัณฑ์ยางและพลาสติก	7	-	-	-	-	Manufacture of rubber and plastics products		
26	การผลิตผลิตภัณฑ์จากแร่โลหะ	605	243,444.3	81,306.4	162,137.9	-	Manufacture of other non-metallic mineral products		
27	การผลิตโลหะขั้นมูลฐาน	1	-	-	-	-	Manufacture of basic metals		
28	การผลิตผลิตภัณฑ์ที่ทำจากโลหะประดิษฐ์ ยกเว้นเครื่องจักรและอุปกรณ์	355	4,424.2	4,420.2	4.0	-	Manufacture of fabricated metal products, except machinery and equipment		
29	การผลิตเครื่องจักรและอุปกรณ์ ซึ่งมิได้จัดประเภทไว้ในที่อื่น	13	1.0	1.0	-	-	Manufacture of machinery and equipment n.e.c.		
34	การผลิตยานยนต์ รถพ่วงและรถกึ่งรถพ่วง	1	-	-	-	-	Manufacture of motor vehicles, trailers and semi-trailers		
35	การผลิตเครื่องอุปกรณ์การขนส่งอื่นๆ	1	D	D	D	-	Manufacture of other transport equipment		
36	การผลิตเฟอร์นิเจอร์ รวมทั้งการผลิตซึ่งมิได้จัดประเภทไว้ในที่อื่น	478	14,068.4	13,547.5	520.9	-	Manufacture of furniture; manufacturing n.e.c.		
37	การนำผลิตภัณฑ์กลับมาผลิตเป็นวัตถุดิบใหม่	1	-	-	-	-	Recycling		

หมายเหตุ : D หมายถึง ค่าคงที่ไม่ได้คิด

ที่มา : สำนักงานอุตสาหกรรม พ.ศ.2550 จังหวัด ลำปาง สำนักงานสถิติแห่งชาติ กระทรวงเทคโนโลยีสารสนเทศและการสื่อสาร

Note : D means disclosure prohibited.

Source : The 2007 Industrial Census, Lamphang Province, National Statistical Office, Ministry of Information and Communication Technology

ภาคผนวก
APPENDIX

ภาคผนวก ก

ระเบียบวิธี

1. แผนการสุ่มตัวอย่าง

1.1 สถานประกอบการที่มีคนทำงานระหว่าง 1 – 10 คน

แผนการสุ่มตัวอย่างที่ใช้เป็นแบบ Stratified Systematic Sampling โดยมีประเภทอุตสาหกรรมเป็นสตราตัม สถานประกอบการเป็นหน่วยตัวอย่าง

1.1.1 การจัดสตราตัม

ประเภทอุตสาหกรรม (รหัส 4 หลัก) เป็นสตราตัม มีจำนวนทั้งสิ้นมี 127 สตราตัม และในแต่ละสตราตัม ได้แบ่งออกเป็น 4 กลุ่ม ตามจำนวนคนทำงาน ดังนี้

กลุ่มที่	1	2	3	4
จำนวนคนทำงาน	1	2-3	4-5	6-10

1.1.2 การเลือกตัวอย่าง

ได้ทำการเลือกสถานประกอบการตัวอย่างในแต่ละสตราตัมและกลุ่มสถานประกอบการ ด้วยวิธีการสุ่มแบบมีระบบ อย่างอิสระต่อกัน ได้จำนวนสถานประกอบการตัวอย่างทั้งสิ้น 1,374 แห่ง จากทั้งสิ้น 5,475 แห่ง

1.2 สถานประกอบการที่มีคนทำงานตั้งแต่ 11 คนขึ้นไป

ไม่มีการเลือกสถานประกอบการตัวอย่าง ซึ่งทำการเจนนับสถานประกอบการทุกแห่ง จำนวนทั้งสิ้น 519 แห่ง โดยได้แบ่งสถานประกอบการออกเป็น 10 กลุ่ม ตามจำนวนคนทำงาน ดังนี้

กลุ่มที่	5	6	7	8	9	10	11	12	13	14
จำนวนคนทำงาน	11-15	16-20	21-25	26-30	31-50	51-100	101-200	201-500	501-1,000	≥ 1,001

ดังนั้น จำนวนสถานประกอบการที่ต้องเจนนับทั้งสิ้น 519 แห่ง จากทั้งสิ้น 5,475 แห่ง ซึ่งกระจายไปตามกลุ่มสถานประกอบการ เป็นดังนี้

กลุ่มที่	รวม	1	2	3	4	5	6	7	8	9	10	11	12	13	14
จำนวนสถาน- ประกอบการตัวอย่าง	1,374	255	275	171	154	192	90	45	45	61	37	24	20	5	0

2. วิธีการประมาณผล

ในระดับจังหวัดได้นำเสนอผลการสำรวจ จำแนกตามประเภทอุตสาหกรรมรหัส 2 หลัก และกลุ่มสถานประกอบการ (จำนวนคนทำงาน) 6 กลุ่ม คือ

กลุ่มที่	1	2	3	4	5	6
จำนวนคนทำงาน	1 – 15	16 – 25	26 – 30	31 – 50	51 – 200	≥ 201

ในการประมาณค่า กำหนดให้

$$p = 1, 2, 3, \dots, n_{jm} \quad (\text{สถานประกอบการตัวอย่าง})$$

$$m = 1, 2, 3, \dots, 14 \quad (\text{กลุ่มสถานประกอบการ})$$

$$l = 1, 2, 3, \dots, 23 \quad (\text{ประเภทอุตสาหกรรม รหัส 2 หลัก})$$

$$j = 1, 2, 3, \dots, 127 \quad (\text{ประเภทอุตสาหกรรม รหัส 4 หลัก})$$

2.1 การหาค่ายอดรวม และการหาค่าประมาณยอดรวม

2.1.1 สูตรการประมาณค่ายอดรวมของลักษณะที่ต้องการศึกษา X สำหรับสถานประกอบการที่มีคนทำงานระหว่าง 1–10 คน กลุ่มสถานประกอบการ m ประเภทอุตสาหกรรม l คือ

$$\hat{X}_{lm} = \sum_{j=1}^{A_l} \hat{X}_{jm} \quad \dots\dots\dots(1)$$

โดยที่ \hat{X}_{jm} คือ ค่าประมาณยอดรวมของลักษณะที่ต้องการศึกษา X สำหรับสถานประกอบการที่มีคนทำงานระหว่าง 1 – 10 คน กลุ่มสถานประกอบการ m ประเภทอุตสาหกรรม j ซึ่ง

$$\hat{X}_{jm} = \sum_{p=1}^{n_{jm}} w_{jm} x_{jmp}$$

x_{jmp} คือ ค่าของลักษณะที่ต้องการศึกษา X ของสถานประกอบการตัวอย่าง p กลุ่มสถานประกอบการ m ประเภทอุตสาหกรรม j

w_{jm} คือ ค่าถ่วงน้ำหนักของกลุ่มสถานประกอบการ m ประเภทอุตสาหกรรม j ซึ่ง

$$w_{jm} = \frac{N_{jm}}{n_{jm}}$$

N_{jm} คือ จำนวนสถานประกอบการทั้งสิ้น สำหรับสถานประกอบการที่มีคนทำงานระหว่าง 1 – 10 คน กลุ่มสถานประกอบการ m ประเภทอุตสาหกรรม

n_{jm} คือ จำนวนสถานประกอบการที่จ้างได้ทั้งสิ้น สำหรับสถานประกอบการที่มี
 คนทำงาน ระหว่าง 1 – 10 คน กลุ่มสถานประกอบการ m ประเภท
 อุตสาหกรรม j

A_l คือ จำนวนประเภทอุตสาหกรรม รหัส 4 หลักทั้งสิ้น ที่ประกอบกันเป็นประเภท
 อุตสาหกรรม รหัส 2 หลัก ในแต่ละประเภทอุตสาหกรรม l

2.1.2 สูตรค่ายอดรวมของลักษณะที่ต้องการศึกษา X สำหรับสถานประกอบการที่มีคนทำงานตั้งแต่
 11 คนขึ้นไป กลุ่มสถานประกอบการ m ประเภทอุตสาหกรรม l คือ

$$X_{lm} = \sum_{j=1}^{A_l} \sum_{p=1}^{M_{jm}} x_{jmp} \dots\dots\dots(2)$$

โดยที่ M_{jm} คือ จำนวนสถานประกอบการทั้งสิ้น สำหรับสถานประกอบการที่มีคนทำงานตั้งแต่ 11
 คนขึ้นไป กลุ่มสถานประกอบการ m ประเภทอุตสาหกรรม j

2.1.3 สูตรค่ายอดรวม และสูตรการประมาณค่ายอดรวมของลักษณะที่ต้องการศึกษา X สำหรับสถาน-
 ประกอบการ ประเภทอุตสาหกรรม l ของแต่ละกลุ่มสถานประกอบการที่ต้องการนำเสนอผล มี
 จำนวน 6 กลุ่ม คือ

กลุ่ม		ระดับจังหวัด
1 . 1 – 15 คน	$m = 1, 2, 3, 4, 5$	$\hat{X}'_{l1} = \sum_{m=1}^4 \hat{X}_{lm} + X_{l5}$
2 . 16 – 25 คน	$m = 6, 7$	$X'_{l2} = \sum_{m=6}^7 X_{lm}$
3 . 26 – 30 คน	$m = 8$	$X'_{l3} = X_{l8}$
4 . 31 – 50 คน	$m = 9$	$X'_{l4} = X_{l9}$
5 . 51 – 200 คน	$m = 10, 11$	$X'_{l5} = \sum_{m=10}^{11} X_{lm}$
6 . ≥ 201 คน	$m = 12, 13, 14$	$X'_{l6} = \sum_{m=12}^{14} X_{lm}$

3. วิธีการเก็บรวบรวมข้อมูล

การเก็บรวบรวมข้อมูลใช้วิธีส่งเจ้าหน้าที่ ซึ่งเป็นข้าราชการและลูกจ้างของสำนักงานสถิติแห่งชาติ ออกไป ทำการสัมภาษณ์เจ้าของผู้ประกอบการหรือผู้ที่ได้รับมอบหมายให้ตอบข้อมูลของสถานประกอบการ อุตสาหกรรมการผลิต ในระหว่าง เดือน กรกฎาคม-กันยายน 2550

4. ความคลาดเคลื่อนของข้อมูล

ข้อมูลที่น่าเสนอไว้ในรายงานฉบับนี้ อาจจะมีคลาดเคลื่อนอยู่บ้าง ความคลาดเคลื่อนดังกล่าวเป็น ความคลาดเคลื่อนจากการเลือกตัวอย่าง (Sampling error) และความคลาดเคลื่อนที่เกิดจากสาเหตุอื่น (Non-Sampling error) เช่น ผู้ตอบไม่ให้ข้อมูลตามความเป็นจริง ข้อมูลในแบบสอบถามไม่ครบถ้วน การลงรหัส ผิดพลาดหรือการบันทึกข้อมูลผิดพลาด เป็นต้น อย่างไรก็ตามสำนักงานสถิติแห่งชาติได้พยายามควบคุมให้ข้อมูลมี ความคลาดเคลื่อนน้อยที่สุด จึงขอให้ผู้ใช้ข้อมูลใช้ข้อมูลด้วยความระมัดระวังตามสมควร

5. การปิดตัวเลข

ผลรวมของแต่ละจำนวนอาจไม่เท่ากับยอดรวม ทั้งนี้เนื่องจากการปัดเศษ

ภาคผนวก ข

คำนิยาม

แนวคิดและคำนิยาม

1. สถานประกอบการอุตสาหกรรมการผลิต

หมายถึง สถานประกอบการที่ดำเนินกิจการเกี่ยวกับการผลิต ซึ่งหมายถึงการเปลี่ยนรูปวัตถุดิบให้เป็นผลิตภัณฑ์ชนิดใหม่ด้วยเครื่องจักรกลหรือเคมีภัณฑ์ โดยไม่คำนึงถึงว่างานนั้นทำด้วยเครื่องจักรหรือด้วยมือหรือทำในโรงงาน โรงซ่อม หรือ เคหะสถาน หรือผลิตภัณฑ์นั้นขายส่งหรือขายปลีกก็ตาม การประกอบชิ้นส่วนของผลิตภัณฑ์ที่ผลิตขึ้นนับว่าเป็นการผลิตด้วย

2. การจำแนกประเภทอุตสาหกรรมการผลิต

ในการจัดทำสำมะโนอุตสาหกรรม พ.ศ.2550 ได้จำแนกประเภทอุตสาหกรรมการผลิตตามกิจกรรมทางเศรษฐกิจทุกประเภทตามมาตรฐานสากล (International Standard Industrial Classification of All Economic Activities ; ISIC - : Rev.3) ซึ่งอุตสาหกรรมผลิตจัดอยู่ในประเภท D : การผลิต

การจัดจำแนกโครงสร้างประเภทอุตสาหกรรมการผลิต เป็นดังนี้

หมวด ได้แก่ กลุ่มอุตสาหกรรม ซึ่งแบ่งเป็นกลุ่มย่อยจากประเภท และใช้แทนด้วยเลขรหัส 2 ตัวแรกตั้งแต่รหัส 15 – 37 รวม 23 หมวด

3. รูปแบบการจัดตั้งตามกฎหมาย

3.1 ส่วนบุคคล ห้างหุ้นส่วนสามัญที่ไม่เป็นนิติบุคคล

หมายถึง สถานประกอบการที่มีเจ้าของเป็นบุคคลธรรมดา คนเดียวหรือหลายคนรวมกัน และให้หมายรวมถึงห้างหุ้นส่วนสามัญที่ไม่จดทะเบียนเป็นนิติบุคคลด้วย

3.2 ห้างหุ้นส่วนสามัญนิติบุคคล ห้างหุ้นส่วนจำกัด

หมายถึง สถานประกอบการที่จัดตั้งขึ้น โดยมีบุคคลตั้งแต่ 2 คนขึ้นไป ร่วมทุนกัน เพื่อประกอบการผลิตและมีความรับผิดชอบร่วมกัน โดยการจดทะเบียนตามกฎหมาย

3.3 บริษัทจำกัด บริษัทจำกัด (มหาชน)

บริษัทจำกัด หมายถึง สถานประกอบการที่จัดตั้งขึ้นโดยผู้ริเริ่มคณะหนึ่ง และได้จดทะเบียนถูกต้องตามกฎหมาย โดยมีผู้ริเริ่มดำเนินการอย่างน้อย 7 คนขึ้นไป

บริษัทจำกัด (มหาชน) หมายถึง สถานประกอบการที่จัดตั้งขึ้นโดยการจดทะเบียนจัดตั้งบริษัท การควบบริษัท หรือการแปรสภาพบริษัท และวัตถุประสงค์ที่จะขายหุ้นต่อประชาชน โดยมีผู้ริเริ่มดำเนินการตั้งแต่ 15 คนขึ้นไป

3.4 ส่วนราชการ รัฐวิสาหกิจ

หมายถึง สถานประกอบการที่รัฐบาลเป็นเจ้าของหรือมีทุนอยู่ด้วยไม่น้อยกว่าร้อยละ 50 ของทุนทั้งหมดในที่นี้หมายรวมถึงสถานประกอบการที่ดำเนินการโดยรัฐบาลด้วย ได้แก่ เรือรบ โรงฆ่าสัตว์ องค์การพอกหนัง องค์การแก้ว เป็นต้น

3.5 สหกรณ์

หมายถึง สถานประกอบการที่จัดตั้งขึ้นในรูปของสหกรณ์ โดยจดทะเบียนถูกต้องตามกฎหมายว่าด้วยสหกรณ์ โดยมีผู้ก่อตั้งไม่น้อยกว่า 10 คน

3.6 การจัดตั้งในรูปแบบอื่น ๆ

หมายถึง สถานประกอบการที่จัดตั้งในรูปแบบอื่น ๆ นอกเหนือจากที่กล่าวแล้วข้างต้น เช่น สมาคม สโมสร กลุ่มแม่บ้าน เป็นต้น

4. รูปแบบการจัดตั้งทางเศรษฐกิจ

4.1 สำนักงานแห่งเดียว

หมายถึง สถานประกอบการที่ไม่เป็นสาขาหรือหน่วยงานย่อยของสถานประกอบการอื่น และไม่มีสาขา หรือหน่วยงานย่อยอื่น

4.2 สำนักงานใหญ่

หมายถึง สถานประกอบการที่เป็นเจ้าของและควบคุมกิจการของสถานประกอบการอื่นที่เป็นสำนักงานสาขา หรือหน่วยงานย่อย

4.3 สำนักงานสาขา

หมายถึง สถานประกอบการที่เป็นสาขาหรือหน่วยงานย่อยของสถานประกอบการอื่น

5. ทุนจดทะเบียน

ทุนจดทะเบียนหรือทุนรับอนุญาต หมายถึง ทุนดำเนินการซึ่งผู้เริ่มก่อการได้ระบุไว้เมื่อจดทะเบียนจัดตั้งเป็นนิติบุคคลหรือทุนที่ได้รับอนุญาตเมื่อจัดตั้งเป็นนิติบุคคลทุนนี้ไม่ได้แสดงถึงเงินที่ได้รับจากผู้ถือหุ้นแต่เป็นการแสดงถึงความประสงค์ของผู้เริ่มก่อการว่าจะมีทุนดำเนินการเป็นจำนวนเงินเท่าใด

6. อัตราการใช้กำลังการผลิต

หมายถึง สัดส่วนระหว่างปริมาณผลผลิตจริงกับกำลังการผลิตสูงสุด ที่สามารถผลิตได้ในช่วงเวลาหนึ่ง คำนวณโดยปริมาณการผลิตจริงหารด้วยกำลังการผลิต

7. คนทำงาน

หมายถึง คนที่ทำงานในสถานประกอบการทั้งที่ได้รับเงินเดือนและไม่ได้รับเงินเดือน ที่สถานประกอบการมีอยู่ตามปกติ รวมทั้งผู้ที่ปกติทำงานอยู่ในสถานประกอบการแห่งนี้ แต่ในวันดังกล่าว ไม่ได้มาทำงาน เนื่องจากเจ็บป่วย ลาหยุดพักผ่อน โดยได้รับค่าจ้าง/เงินเดือน

คนทำงานประกอบด้วย

7.1 คนทำงานโดยไม่ได้รับค่าจ้าง เงินเดือน

หมายถึง เจ้าของกิจการหรือหุ้นส่วนที่ทำงานให้สถานประกอบการ โดยไม่ได้รับค่าจ้าง เงินเดือน และผู้ที่อาศัยอยู่ในครัวเรือนของเจ้าของกิจการ หรือหุ้นส่วน หรือบุคคลอื่น ที่ทำงานให้กับสถานประกอบการอย่างน้อยสัปดาห์ละ 20 ชั่วโมง โดยไม่ได้รับค่าจ้างเงินเดือนเป็นประจำ

7.2 ลูกจ้างในกรรมวิธีการผลิต

หมายถึง ลูกจ้างทั้งหมดที่ทำงานเกี่ยวข้อง โดยตรงกับการผลิตในขั้นตอนต่าง ๆ หรือกิจกรรมที่เกี่ยวข้องกับการผลิต โดยได้รับค่าจ้าง เงินเดือน

ผู้ปฏิบัติงานมีฝีมือ หมายถึง ผู้ที่ทำงานด้านการผลิตซึ่งเคยได้รับการฝึกฝนอบรมมาก่อนอย่างน้อย 3 เดือน หรือผู้มีประสบการณ์ในการทำงาน 5 ปีขึ้นไปในงานเฉพาะที่ทำอยู่ เช่น ช่างนาช่างานดูแลเครื่องจักร ผู้ผลิต หรือติดตั้งอุปกรณ์ ผู้เดินเครื่องจักร ผู้ประกอบชิ้นส่วนต่าง ๆ เป็นต้น

ผู้ปฏิบัติงานไม่มีฝีมือ หมายถึง ผู้ที่ทำงานด้านการผลิตที่ได้รับการฝึกงานก่อนปฏิบัติงานน้อยกว่า 2 สัปดาห์ เช่น พนักงานทำความสะอาดเครื่องจักร

7.3 ลูกจ้างอื่น ๆ

หมายถึง ลูกจ้างทั้งหมดนอกเหนือจากลูกจ้างในกรรมวิธีการผลิต รวมถึงผู้ปฏิบัติงาน นักบริหาร นักวิชาการ เสมียนพนักงาน เช่น ผู้จัดการ ผู้อำนวยการ และกรรมการบริหารที่ได้รับค่าจ้าง เงินเดือน ผู้ปฏิบัติงานในห้องทดลองและนักวิจัย พนักงานพิมพ์ดีด พนักงานบัญชี และพนักงานขาย เป็นต้น

ไม่รวมคนทำงาน ดังต่อไปนี้

- (1) ผู้บริหารหรือผู้ถือหุ้นที่ได้รับเบี้ยประชุมเป็นครั้งคราว
- (2) คนทำงานของสถานประกอบการอื่นที่มาปฏิบัติงานประจำที่สถานประกอบการแห่งนี้
- (3) คนทำงานที่รับงานไปทำที่บ้านแล้วนำมาส่ง โดยไม่ได้ลงทุนซื้อวัสดุ อุปกรณ์ (หรือถ้ามีการใช้เครื่องมือส่วนตัวเล็กน้อยได้ เช่น มีด เข็ม ด้าย)
- (4) คนงานที่ทำงานเป็นระยะเวลาสั้น เช่น ลาไปราชการทหาร
- (5) คนที่สถานประกอบการจ้างมาทำงานเฉพาะอย่างเป็นทางการเป็นครั้งคราว เช่น กรรมกรที่จ้างมาขนของ พนักงานเดินตลาดหรือตัวแทนจำหน่ายที่ไม่มีเงินเดือนประจำ

8. ค่าตอบแทนแรงงาน

8.1 ค่าจ้าง เงินเดือน

หมายถึง เงินที่นายจ้างหรือสถานประกอบการจ่ายให้ลูกจ้าง ในระหว่างเดือนมกราคม - เดือนธันวาคม 2549 (ก่อนหักภาษีเงินได้บุคคลธรรมดา เงินสมทบกองทุนประกันสังคมในส่วนที่ลูกจ้างต้องจ่ายค่าประกันชีวิต และรายจ่ายอื่น ๆ ของลูกจ้าง) ตามข้อตกลงการจ้างแรงงาน โดยอาจจ่ายตามเงื่อนไขของระยะเวลา หรือจ่ายตามปริมาณงาน

8.2 ค่าล่วงเวลา โบนัส เงินรางวัลพิเศษ เงินเพิ่มค่าครองชีพ ค่านายหน้า

หมายถึง เงินนอกเหนือจากค่าจ้าง เงินเดือน ที่สถานประกอบการจ่ายให้แก่ลูกจ้างเป็นค่าตอบแทนในการทำงาน

8.3 สวัสดิการและผลประโยชน์ตอบแทนอื่น ๆ

หมายถึง ผลประโยชน์ตอบแทนแรงงานที่นายจ้างหรือสถานประกอบการจ่าย หรือบริการให้แก่ลูกจ้าง ได้แก่ ค่าตอบแทนแรงงานที่จ่ายเป็นสิ่งของหรือผลผลิต และสวัสดิการที่นายจ้างจัดหาหรือบริการลูกจ้าง เช่น อาหาร เครื่องดื่ม บ้านพักคนงาน ค่าเช่าบ้าน ค่าซ่อมแซมที่อยู่อาศัย ค่ารักษาพยาบาล บริการดูแลบุตร พาหนะรับส่งมาทำงาน บันเทิงหรือสันทนาการต่าง ๆ ที่จัดให้ลูกจ้าง เป็นต้น **ทั้งนี้ไม่รวม** เสื้อผ้า เครื่องแบบที่ใช้เฉพาะในการปฏิบัติงาน (ค่าเสื้อผ้า เครื่องแบบที่ใช้เฉพาะในการปฏิบัติงาน ถือเป็นค่าใช้จ่ายอื่น ๆ ของสถานประกอบการ)

8.4 เงินที่สถานประกอบการจ่ายสมทบเข้ากองทุนเพื่อการประกันสังคม

หมายถึง เงินที่สถานประกอบการจ่ายสมทบเข้ากองทุนเพื่อการประกันสังคมของทั้งรัฐบาลและเอกชน เพื่อมิให้ลูกจ้างได้รับความเดือดร้อนเมื่อต้องขาดรายได้ไปบางส่วนหรือทั้งหมด อันเนื่องมาจากการเจ็บป่วยหรือประสบอันตรายทั้งในและนอกเวลาทำงาน การคลอดบุตร ทูพพลภาพ การว่างงาน ชราภาพ และเสียชีวิต เงินดังกล่าว ได้แก่ เงินสมทบกองทุนประกันสังคม กองทุนเงินทดแทน กองทุนสำรองเลี้ยงชีพ เป็นต้น

9. ค่าซื้อวัตถุดิบและวัสดุประกอบที่ใช้ในการผลิต

หมายถึง มูลค่าของวัตถุดิบและวัสดุประกอบฯ ที่สถานประกอบการจัดซื้อ หรือได้รับมาจากสำนักงานใหญ่ในระหว่างเดือนมกราคม - เดือนธันวาคม 2549 เพื่อใช้ในการผลิตโดยสถานประกอบการเอง หรือจ้างสถานประกอบการอื่นหรือผู้อื่นทำการผลิต มูลค่าดังกล่าวเป็นมูลค่าที่นำส่งถึงสถานประกอบการซึ่งรวมค่าภาษีขาเข้า ค่าขนส่ง ค่าประกันภัย ค่าบรรจุหีบห่อ เป็นต้น

10. ค่าเชื้อเพลิง

หมายถึง มูลค่าของเชื้อเพลิงทุกชนิดที่ซื้อมาเพื่อใช้เป็นเชื้อเพลิงสำหรับพลังงานและความร้อน ไม่รวม เชื้อเพลิงที่เป็นส่วนประกอบของผลิตภัณฑ์ หรือที่ใช้ในการผลิตกระแสไฟฟ้า หรือเชื้อเพลิงที่ได้จากผลพลอยได้ของกิจกรรมการผลิต เช่น ขี้เถ้า เป็นต้น

11. ค่าไฟฟ้าที่ใช้ในการผลิต

หมายถึง มูลค่าไฟฟ้าทั้งหมดที่สถานประกอบการซื้อระหว่างเดือนมกราคม - เดือนธันวาคม 2549 รวมทั้งค่าไฟฟ้าที่ได้รับจากหน่วยพลังงานของสถานประกอบการอื่นแต่อยู่ในเครือเดียวกัน โดยจะต้องประมาณมูลค่าเหมือนกับการซื้อขายโดยปกติ

12. ค่าใช้จ่ายในการบำรุงรักษาและซ่อมแซมเครื่องจักร หรือโรงงานโดยสถานประกอบการอื่น

หมายถึง มูลค่าของค่าใช้จ่ายทั้งหมดที่ใช้ในการซ่อมแซมและบำรุงอาคาร และสินทรัพย์ถาวรอื่น ๆ เพื่อให้อยู่ในสภาพที่ดีใช้งานต่อไปได้ ทั้งนี้ให้รวมค่าใช้จ่ายในการบำรุงรักษาซ่อมแซมที่จัดทำโดยสถานประกอบการที่อยู่ในเครือเดียวกัน และให้ประมาณมูลค่าในการซ่อมแซมเหมือนกับการว่าจ้างสถานประกอบการอื่นหรือผู้อื่น

13. ค่าซื้อสินค้าที่ซื้อมาจำหน่ายในสภาพเดิม

หมายถึง มูลค่าในการซื้อสินค้าเพื่อนำมาจำหน่ายในสภาพเดิม โดยไม่มีการเปลี่ยนแปลงสภาพ

14. ค่าจ้างเหมาจ่ายให้สถานประกอบการอื่นผลิตสินค้าให้ โดยสถานประกอบการจัดหาวัสดุให้

หมายถึง จำนวนเงินที่จ่ายเป็นค่าจ้างให้กับสถานประกอบการอื่น เพื่อทำการผลิตสินค้า โดยวัตถุดิบและส่วนประกอบในการผลิตเป็นของสถานประกอบการผู้จ้าง

15. มูลค่าสินค้า วัตถุดิบและวัสดุประกอบฯ คงเหลือ

หมายถึง มูลค่าของสินค้า วัตถุดิบและวัสดุประกอบฯ ของสถานประกอบการที่ยังคงเหลืออยู่ โดยไม่คำนึงว่าจะเก็บไว้ ณ ที่ใดก็ตาม

มูลค่าคงเหลือต้นปี คือ มูลค่าของสินค้า วัตถุดิบและวัสดุประกอบฯ ที่เหลือมาจากปีก่อนเมื่อ 1 มกราคม 2549

มูลค่าคงเหลือปลายปี คือ มูลค่าของสินค้า วัตถุดิบและวัสดุประกอบฯ ที่เหลืออยู่เมื่อ 31 ธันวาคม 2549

16. ส่วนเปลี่ยนแปลงมูลค่าสินค้า วัตถุดิบและวัสดุประกอบฯ คงเหลือ

หมายถึง ผลต่างระหว่างมูลค่าคงเหลือปลายปีและมูลค่าคงเหลือต้นปี (มูลค่าปลายปี – มูลค่าต้นปี)

17. ค่าใช้จ่ายอื่น ๆ ของสถานประกอบการ

หมายถึง ค่าใช้จ่ายในการดำเนินกิจการต่าง ๆ ของสถานประกอบการ เช่น ค่าเช่าที่ดิน ค่าเช่าอาคารพร้อมที่ดิน ค่าเสื่อมราคาสินทรัพย์ถาวรทุกประเภท ค่าไฟฟ้า ค่าน้ำประปา ค่าไปรษณีย์ ค่าโทรเลข ค่าโทรศัพท์ ค่าทำบัญชี ค่าที่ปรึกษา ค่าดอกเบี้ยจ่าย หนี้สูญ ค่าภาษี ค่าโฆษณา ค่านายหน้า และอื่น ๆ เป็นต้น

18. มูลค่าขายผลผลิต

หมายถึง มูลค่าการจำหน่ายผลิตภัณฑ์ที่สถานประกอบการผลิตขึ้นเองและ/หรือที่สถานประกอบการอื่นผลิตให้โดยสถานประกอบการเป็นผู้จ่ายค่าวัตถุดิบ และวัสดุประกอบที่ใช้ในการผลิต ในระหว่างเดือนมกราคม - เดือนธันวาคม 2549 ทั้งนี้ให้รวมมูลค่าผลผลิตที่สถานประกอบการผลิตเพื่อใช้เอง หรือให้คนทำงาน เป็นส่วนหนึ่งของค่าตอบแทนแรงงาน ผลผลิตที่จัดส่งให้สำนักงานใหญ่ สำนักงานสาขา หรือสำนักงานขายของโรงงานและรายรับจากการขายผลพลอยได้และเศษวัสดุ

19. รายรับจากการขายสินค้าที่ซื้อมาจำหน่ายในสภาพเดิม

หมายถึง จำนวนเงินที่สถานประกอบการได้รับจากการขายสินค้าที่ซื้อมาจำหน่ายโดยไม่มีการเปลี่ยนแปลงสภาพ

20. รายรับจากการรับจ้างเหมาทำการผลิตสินค้าให้สถานประกอบการอื่น

หมายถึง จำนวนเงินที่ได้รับจากผู้จ้างในการรับจ้างเหมาทำการผลิตสินค้า โดยผู้จ้างจัดหาวัสดุให้ถ้าเป็นการรับจ้างเหมาผลิตสินค้าให้สถานประกอบการในเครือเดียวกันจะคิดค่าบริการในการผลิตตามราคาตลาด หรือคิดจากค่าใช้จ่ายต่าง ๆ ที่เกิดขึ้นจริงในกระบวนการผลิต โดยไม่รวมค่าวัสดุที่ผู้จ้างจัดหามาให้

21. รายรับจากการให้บริการ บำรุงรักษา ซ่อมแซมและติดตั้ง ให้แก่สถานประกอบการอื่น

หมายถึง จำนวนเงินที่สถานประกอบการได้รับจากการให้บริการบำรุงรักษาซ่อมแซมและติดตั้งเครื่องจักรหรือโรงงานให้กับสถานประกอบการอื่นหรือลูกค้า สำหรับค่าบริการในการให้บริการแก่สถานประกอบการอื่นในเครือเดียวกัน ให้คิดมูลค่าการบริการโดยรวมค่าแรงงาน ค่าดำเนินการ และค่าวัสดุที่ใช้ในการให้บริการ

22. รายรับอื่นๆ

หมายถึง มูลค่ารายรับอื่น ๆ ของสถานประกอบการ เช่น รายรับจากการขายกากของเสียหรือวัสดุเหลือใช้ของสถานประกอบการ และค่าขายกระแสไฟฟ้า เป็นต้น

23. มูลค่าตามบัญชีของสินทรัพย์ถาวร

หมายถึง มูลค่าสุทธิของสินทรัพย์ถาวรตามบัญชีเมื่อได้หักค่าเสื่อมราคา ค่าสึกหรอตามระยะเวลาการใช้งานถึงวันสิ้นปี สินทรัพย์ถาวร ได้แก่ ที่ดิน อาคาร เครื่องจักรและเครื่องมือ ยานพาหนะ เครื่องใช้สำนักงาน เป็นต้น มูลค่าสินทรัพย์ถาวรรวมถึงมูลค่าการต่อเติมดัดแปลง และปรับปรุงสินทรัพย์ถาวรในระหว่างเดือน มกราคม – เดือนธันวาคม 2549 เพื่อยืดอายุการใช้งาน หรือเพิ่มประสิทธิภาพการทำงาน

24. มูลค่าเพิ่ม

คำนวณโดย : มูลค่าเพิ่ม = มูลค่าผลผลิต - ค่าใช้จ่ายขั้นกลาง

มูลค่าผลผลิต หมายถึง รายรับของสถานประกอบการในรอบปี 2549 ซึ่งได้แก่

- (1) มูลค่าขายผลผลิต
- (2) รายรับจากการขายสินค้าที่ซื้อมาจำหน่ายในสภาพเดิม
- (3) รายรับจากการรับจ้างเหมาทำการผลิตสินค้าให้สถานประกอบการอื่นโดยสถานประกอบการจัดหาวัสดุให้
- (4) รายรับจากการให้บริการ บำรุงรักษา ซ่อมแซม และติดตั้งให้แก่สถานประกอบการอื่น
- (5) รายรับจากการให้เช่าอาคาร อาคารพร้อมที่ดิน ยานพาหนะ เครื่องจักรและเครื่องมือ ฯลฯ และรายรับอื่น ๆ
- (6) ส่วนเปลี่ยนแปลงมูลค่าสินค้าคงเหลือ

ค่าใช้จ่ายขั้นกลาง หมายถึง รายจ่ายที่ใช้ในการดำเนินการในขบวนการผลิตของสถานประกอบการในรอบปี 2549 ซึ่งได้แก่

- (1) ค่าซื้อวัตถุดิบ และวัสดุประกอบที่ใช้ในการผลิต
- (2) ค่าใช้จ่ายในการผลิต (ค่าเชื้อเพลิง และค่าไฟฟ้าที่ใช้ในการผลิต ค่าติดตั้งซ่อมแซมและบำรุงรักษาสินค้าที่จำหน่ายให้ลูกค้า ค่าติดตั้งซ่อมแซมและบำรุงรักษาเครื่องจักร เครื่องมือฯ และค่าใช้จ่ายในการผลิตอื่น ๆ)
- (3) ค่าซื้อสินค้าที่ซื้อมาจำหน่ายในสภาพเดิม
- (4) ค่าจ้างเหมาจ่ายให้สถานประกอบการอื่นผลิตสินค้าให้
- (5) ค่าใช้จ่ายในการขายของสถานประกอบการ (ค่าโฆษณา ค่าขนส่งสินค้าที่ขาย ค่านายหน้า ค่าประกันภัย และค่าใช้จ่ายในการขายอื่น ๆ)
- (6) ค่าใช้จ่ายในการบริหารและดำเนินงานของสถานประกอบการ (ค่าใช้จ่ายในการบริหารและดำเนินงานฯ หักด้วยค่าเช่าที่ดิน ค่าดอกเบี้ยจ่าย หนี้สูญ และขาดทุนจากการเปลี่ยนแปลงอัตราแลกเปลี่ยนฯ)
- (7) ส่วนเปลี่ยนแปลงมูลค่าวัตถุดิบและวัสดุประกอบฯ คงเหลือ

คณะผู้จัดทำ CD - ROM

หน่วยงานเจ้าของเรื่อง

สำนักงานสถิติจังหวัดลำปาง

โทร. 0 5426 5066

หน่วยงานผลิตและออกแบบ

กลุ่มบูรณาการข้อมูลสถิติ

สำนักสถิติพยากรณ์

โทร. 0 2281 0333 ต่อ 1415 - 1418