

สำมะโนอุตสาหกรรม พ.ศ. 2550

จังหวัดแพร่

THE 2007 INDUSTRIAL CENSUS

PHRAE PROVINCE



E1005F500000P37B1

สำนักงานสถิติแห่งชาติ

NATIONAL STATISTICAL OFFICE



คำนำ
บทสรุปสำหรับผู้บริหาร
สารบัญตาราง

บทที่ 1 บทนำ

- * ความเป็นมา
- * วัตถุประสงค์
- * ขอบข่ายและคุ้มครอง
- * คาบเวลาอ้างอิง
- * รายการข้อมูลที่เกี่ยวข้อง
- * ประโยชน์ของข้อมูล

บทที่ 2 สรุปข้อมูลที่สำคัญ

- * ข้อมูลทั่วไปของสถานประกอบการอุตสาหกรรมการผลิต
- * ข้อมูลสถิติที่สำคัญ จำแนกตามขนาดของสถานประกอบการและหมวดอุตสาหกรรม

สารบัญตารางสถิติ

- * ภาค 1 ข้อมูลทั่วไปของสถานประกอบการ
 - * ตอนที่ 1 จำแนกตามอำเภอ
 - * ตอนที่ 2 จำแนกตามขนาดของสถานประกอบการ
 - * ตอนที่ 3 จำแนกตามหมวดอุตสาหกรรม
- * ภาค 2 ข้อมูลการดำเนินงานกิจการของสถานประกอบการ
 - * ตอนที่ 1 จำแนกตามขนาดของสถานประกอบการ
 - * ตอนที่ 2 จำแนกตามหมวดอุตสาหกรรม

ภาคผนวก

- * ภาคผนวก ก ระเบียบวิธี
- * ภาคผนวก ข คำนิยาม

คณะผู้จัดทำ CD-ROM
หน่วยงานที่เผยแพร่

ตารางสถิติในรูปแบบ Format Excel

- * ภาค 1 ข้อมูลทั่วไปของสถานประกอบการ
 - * ตอนที่ 1 จำแนกตามอำเภอ
 - * ตอนที่ 2 จำแนกตามขนาดของสถานประกอบการ
 - * ตอนที่ 3 จำแนกตามประเภทอุตสาหกรรม
- * ภาค 2 ข้อมูลการดำเนินงานกิจการของสถานประกอบการ
 - * ตอนที่ 1 จำแนกตามขนาดของสถานประกอบการ
 - * ตอนที่ 2 จำแนกตามประเภทอุตสาหกรรม

หน่วยงานที่เผยแพร่

สำนักงานสถิติแห่งชาติ
ถนนหลานหลวง เขตป้อมปราบศัตรูพ่าย กทม. 10100
โทรศัพท์ 0 2281 0333 ต่อ 1413
โทรสาร 0 2281 6438
ไปรษณีย์อิเล็กทรอนิกส์ : binfopub@nso.go.th

หรือ

สำนักงานสถิติจังหวัดแพร่
ศาลากลางจังหวัดแพร่ ชั้น 4 54000
โทรศัพท์ 0 5451 1234
โทรสาร 0 5451 1711
ไปรษณีย์อิเล็กทรอนิกส์: Phrae@nso.go.th

Distributed by

Statistical Forecasting Bureau,
National Statistical Office,
Larn Luang Rd., Bangkok 10100, THAILAND
Tel. : + 66 2281 0333 ext. 1413
Fax : + 66 2281 6438
E-mail : binfopub@nso.go.th

Or

Phrae Provincial Statistical Office
Provincial-Hall floor 4
Chiyaboon Rd., Phrae 54000, THAILAND.
Tel. + 66 5451 1234
Fax + 66 5451 1711
Email : Phrae@nso.go.th

ปีที่จัดพิมพ์

2552

Published

2009

ISBN 978-974-11-2959-1

คำนำ

ข้อมูลสถิติอุตสาหกรรมการผลิต เป็นข้อมูลที่มีความสำคัญสำหรับการกำหนดนโยบายและวางแผนพัฒนาด้านเศรษฐกิจ และอุตสาหกรรมทั้งในระดับประเทศและระดับจังหวัด สำนักงานสถิติแห่งชาติ ซึ่งเป็นหน่วยงานที่รับผิดชอบในการจัดเก็บข้อมูลทั้งทางด้านเศรษฐกิจและสังคมของประเทศ จำเป็นจะต้องจัดหาข้อมูลสถิติที่เกี่ยวข้อง เพื่อให้ประเทศมีข้อมูลสถิติพื้นฐานที่สำคัญ และเพื่อให้สอดคล้องกับข้อเสนอแนะขององค์การสหประชาชาติที่เสนอแนะให้จัดทำสำมะโนทุก 10 ปี จึงกำหนดให้มีการจัดทำสำมะโนอุตสาหกรรมขึ้น ซึ่งเป็นการจัดทำครั้งที่ 3 ของประเทศไทย เพื่อให้ทุกภาคสามารถนำข้อมูลไปใช้ประโยชน์ กล่าวคือภาครัฐใช้ในการวางแผน กำหนดนโยบาย และทิศทางการพัฒนาเศรษฐกิจด้านอุตสาหกรรมการผลิต ทั้งในระดับประเทศและระดับท้องถิ่น การจัดทำแผนส่งเสริมวิสาหกิจขนาดกลางและขนาดย่อม (SMEs) ใช้ในการจัดทำบัญชีประชาชาติ ใช้ประกอบการพิจารณาจัดโครงสร้างพื้นฐาน เพื่อสนับสนุนและส่งเสริมอุตสาหกรรมผลิตของประเทศได้อย่างมีประสิทธิภาพ สำหรับภาคเอกชนใช้เป็นเครื่องมือสำหรับผู้ประกอบการในการวางแผนธุรกิจ การตัดสินใจลงทุนขยายกิจการขยายสาขา การพิจารณาเปรียบเทียบกับกิจการอื่น ๆ การบริหารและควบคุมการดำเนินงานกิจการด้านต่าง ๆ ให้มีประสิทธิภาพยิ่งขึ้น และสุดท้ายภาคประชาชนใช้ในการพิจารณาประกอบการตัดสินใจเข้ามาลงทุน การศึกษาวิเคราะห์เชิงลึกเกี่ยวกับอุตสาหกรรมผลิตที่อยู่ในความสนใจ และเรื่องที่เกี่ยวข้อง

ในการจัดทำสำมะโนอุตสาหกรรมครั้งนี้ ได้ดำเนินการเก็บรวบรวมข้อมูลเป็น 2 ขั้นตอนคือ ขั้นการเก็บรวบรวมข้อมูลพื้นฐานของสถานประกอบการทุกประเภท และขั้นการเก็บรวบรวมข้อมูลรายละเอียด ซึ่งจะเก็บรวบรวมรายละเอียดเฉพาะการประกอบอุตสาหกรรมผลิต

รายงานฉบับนี้ เป็นรายงานผลการเก็บรวบรวมข้อมูลรายละเอียดเกี่ยวกับการประกอบกิจการของสถานประกอบการ ซึ่งดำเนินการเก็บรวบรวมข้อมูลระหว่างเดือนกรกฎาคม – กันยายน 2550 ข้อมูลที่นำเสนอเป็นข้อมูลของสถานประกอบการที่มีคนทำงานตั้งแต่ 1 คนขึ้นไป ที่ประกอบอุตสาหกรรมผลิตที่ตั้งอยู่ในเขตเทศบาล และนอกเขตเทศบาลของจังหวัดแพร่

สำนักงานสถิติแห่งชาติ ขอขอบคุณผู้ประกอบการและผู้เกี่ยวข้องทุกฝ่ายที่ได้ให้ความร่วมมือในการให้ข้อมูล ซึ่งเป็นผลให้การปฏิบัติงานครั้งนี้สำเร็จลุล่วงไปด้วยดี

บทสรุปสำหรับผู้บริหาร

ปัจจุบันโครงสร้างการผลิตของประเทศไทยได้เปลี่ยนแปลงจากระบบเศรษฐกิจแบบเกษตรกรรมมาเป็นระบบเศรษฐกิจแบบอุตสาหกรรมมากขึ้น นอกจากนี้จะมีอุตสาหกรรมใหม่ๆ เกิดขึ้นจำนวนมากแล้ว ลักษณะการประกอบอุตสาหกรรมขนาดเล็กและอุตสาหกรรมในครัวเรือนก็มีบทบาทต่อการเจริญเติบโตทางเศรษฐกิจโดยรวมของประเทศมากขึ้น สำนักงานสถิติแห่งชาติ ในฐานะเป็นหน่วยงานที่รับผิดชอบในการเก็บรวบรวมข้อมูลทั้งทางด้านเศรษฐกิจและสังคมของประเทศ จึงกำหนดให้มีการจัดทำสำมะโนอุตสาหกรรม พ.ศ. 2550 ขึ้น ซึ่งนับเป็นครั้งที่ 3 ของประเทศไทย โดยครั้งแรกจัดทำในปี พ.ศ. 2507 และครั้งที่สองในปี พ.ศ. 2540

ในการจัดทำสำมะโนอุตสาหกรรมครั้งนี้ได้ดำเนินการเก็บรวบรวมข้อมูลเป็น 2 ขั้นตอน คือ ขั้นการเก็บรวบรวมข้อมูลพื้นฐานของสถานประกอบการทุกประเภท และขั้นการเก็บรวบรวมข้อมูลรายละเอียด ซึ่งจะเก็บรวบรวมรายละเอียดเฉพาะการประกอบอุตสาหกรรมการผลิต

สำหรับรายงานผลสำมะโนอุตสาหกรรม พ.ศ. 2550 ฉบับนี้เป็นผลการเก็บรวบรวมข้อมูลรายละเอียดเกี่ยวกับการประกอบกิจการของสถานประกอบการในปี 2549 ซึ่งดำเนินการเก็บรวบรวมข้อมูลระหว่างเดือนกรกฎาคม - กันยายน พ.ศ. 2550 ข้อมูลที่นำเสนอเป็นข้อมูลของสถานประกอบการที่มีคนทำงานตั้งแต่ 1 คนขึ้นไป ที่ประกอบอุตสาหกรรมการผลิตที่ตั้งอยู่ในเขตเทศบาล และนอกเขตเทศบาลของจังหวัดแพร่ ซึ่งสรุปได้ดังนี้

แผนภูมิ ก ร้อยละของสถานประกอบการอุตสาหกรรม



1. จำนวนสถานประกอบการ ในจังหวัดแพร่มีสถานประกอบการอุตสาหกรรมการผลิตประมาณ 13,713 แห่ง ซึ่งส่วนใหญ่ จะเป็นอุตสาหกรรมการผลิตเกี่ยวกับการผลิตเครื่องแต่งกายรวมทั้งการตกแต่ง และการซ่อมสิ่งนสัตว์ ประมาณ 4,635 แห่ง หรือร้อยละ 33.8 อุตสาหกรรมการผลิตประเภทผลิตอาหารและเครื่องดื่ม รวมผลิตภัณฑ์ยาสูรมี 2,297 แห่ง หรือร้อยละ 16.8

แผนภูมิ ข จำนวนสถานประกอบการอุตสาหกรรมการผลิต จำแนกตามขนาดของสถานประกอบการ (จำนวนคนทำงาน)

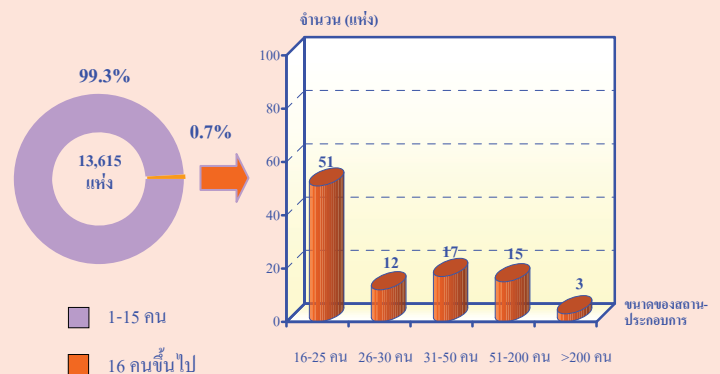

2. ขนาดของสถานประกอบการ สถานประกอบการอุตสาหกรรมการผลิตส่วนใหญ่ เป็นอุตสาหกรรมการผลิตขนาดเล็กที่มีคนทำงาน 1-15 คน มีจำนวนประมาณ 13,615 แห่ง หรือร้อยละ 93.3 ที่เหลือร้อยละ 0.7 เป็นสถานประกอบการที่มีคนทำงานตั้งแต่ 16 คน ขึ้นไป

แผนภูมิ ค ร้อยละของสถานประกอบการอุตสาหกรรมการผลิต
จำแนกตามรูปแบบการจัดตั้งตามกฎหมาย

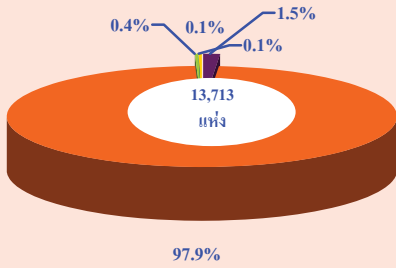

3. รูปแบบการจัดตั้งตามกฎหมาย สถานประกอบการการผลิตถ้าจำแนกตามรูปแบบการจัดตั้งตามกฎหมายพบว่า ส่วนใหญ่มีรูปแบบการจัดตั้งในรูปแบบส่วนบุคคลมากถึงร้อยละ 97.9 ที่เหลือร้อยละ 2.1 จะเป็นการจัดตั้งในรูปแบบห้างหุ้นส่วนสามัญนิติบุคคล ห้างหุ้นส่วนจำกัด บริษัทจำกัด บริษัทจำกัด(มหาชน) ส่วนราชการ รัฐวิสาหกิจ และอื่นๆ เช่นการรวมกลุ่มในหมู่บ้าน

แผนภูมิ ง ร้อยละของสถานประกอบการอุตสาหกรรมการผลิต
จำแนกตามรูปแบบการจัดตั้งทางเศรษฐกิจ

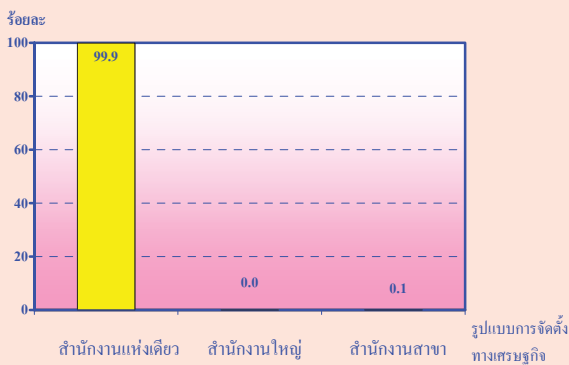

4. รูปแบบการจัดตั้งทางเศรษฐกิจ ถ้าจำแนกตามรูปแบบการจัดตั้งทางเศรษฐกิจแล้ว สถานประกอบการอุตสาหกรรมการผลิตส่วนใหญ่ จำนวน 13,704 แห่ง หรือร้อยละ 99.9 มีการจัดตั้งเป็นสำนักงานแห่งเดียวที่เหลืออีกประมาณ 9 แห่ง หรือร้อยละ 0.1 เป็นการจัดตั้งเป็นสำนักงานใหญ่ และสำนักงานสาขา

แผนภูมิ จ ร้อยละของสถานประกอบการอุตสาหกรรมการผลิต
จำแนกตามระยะเวลาในการดำเนินกิจการ

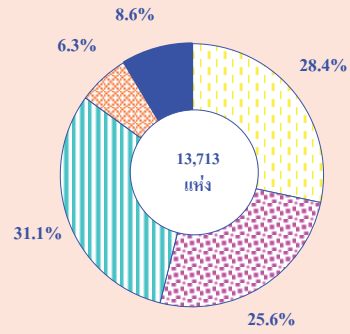

5. ระยะเวลาในการดำเนินกิจการ สถานประกอบการอุตสาหกรรมการผลิตส่วนใหญ่ ประมาณ 4,264 แห่ง หรือร้อยละ 31.1 จะเป็นสถานประกอบการที่มีระยะเวลาในการดำเนินกิจการมาเป็นเวลา 10-19 ปี รองลงมาจะมีการดำเนินกิจการน้อยกว่า 5 ปี และ 5-9 ปี จำนวน 3,894 แห่ง และ 3,504 แห่ง หรือร้อยละ 28.4 และ 25.6 ตามลำดับ

แผนภูมิ ฉ ร้อยละของสถานประกอบการอุตสาหกรรมการผลิต
จำแนกตามทุนจดทะเบียน

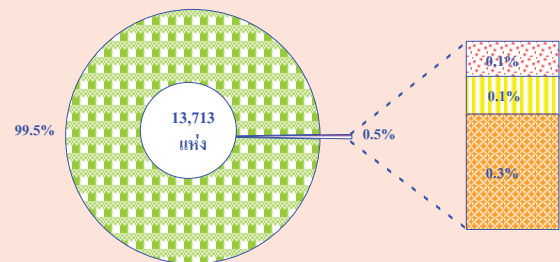

6. ทุนจดทะเบียน จากสถานประกอบการการผลิตทั้งหมด 13,713 แห่งนั้น มีเพียง 72 แห่ง หรือร้อยละ 0.5 ที่มีทุนจดทะเบียน ซึ่งมีมูลค่าประมาณ 306.8 ล้านบาท ซึ่งสถานประกอบการส่วนใหญ่ ร้อยละ 0.3 จะมีมูลค่าทุนจดทะเบียนน้อยกว่า 1 ล้านบาท ที่เหลือเป็นสถานประกอบการที่มีทุนจดทะเบียน 1-9 ล้านบาท และ 10 ล้านบาทขึ้นไป ประมาณร้อยละ 0.1

**แผนภูมิ ข จำนวนคนทำงานและลูกจ้าง ของสถานประกอบการ
อุตสาหกรรมการผลิต จำแนกตามหมวดอุตสาหกรรม**

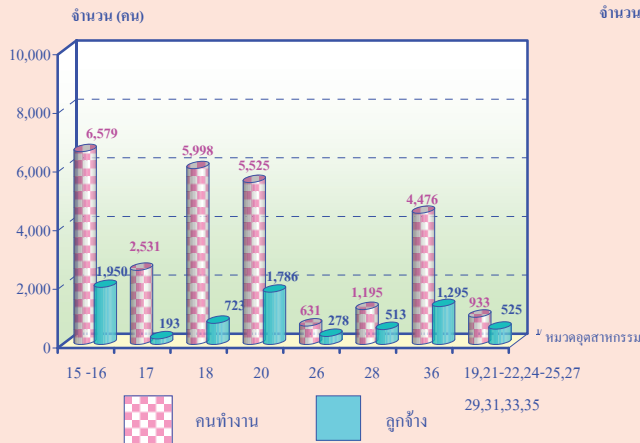

หมายเหตุ : คนทำงาน หมายถึง เจ้าของกิจการห้างหุ้นส่วน คนทำงานโดยไม่ได้รับค่าจ้าง เงินเดือนและลูกจ้าง

7. จำนวนคนทำงาน และลูกจ้าง สถานประกอบการการผลิตในจังหวัดแพร่ 13,713 แห่งนั้น มีคนทำงานอยู่ 27,868 คน โดยจะเป็นผู้ที่ทำงานอยู่ในสถานประกอบการการผลิตผลิตภัณฑ์อาหารและเครื่องดื่ม และผลิตภัณฑ์ยาสูบ รวมกันประมาณ 6,579 คน และมีลูกจ้าง จำนวน 1,950 คน และสถานประกอบการการผลิตเครื่องแต่งกาย ๆ มีจำนวนคนทำงาน 5,998 คน และลูกจ้าง 723 คน

แผนภูมิ ข ค่าตอบแทนแรงงาน จำแนกตามหมวดอุตสาหกรรม

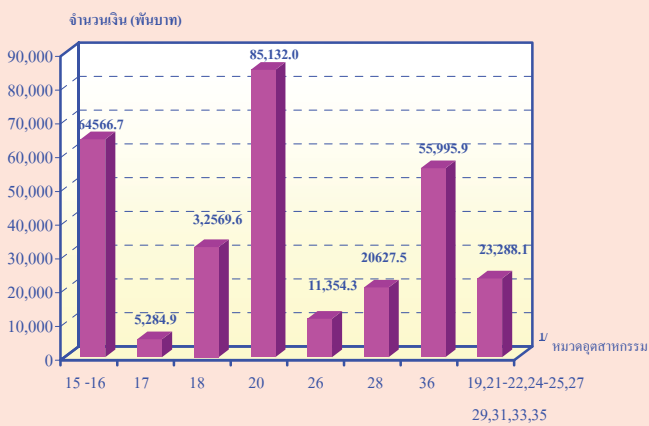

8. ค่าตอบแทนแรงงาน สถานประกอบการจะต้องใช้จ่ายเป็นค่าตอบแทนให้ลูกจ้างของสถานประกอบการอุตสาหกรรมการผลิตประมาณ 299.3 ล้านบาท ซึ่งอุตสาหกรรมประเภทการผลิตไม้ และผลิตภัณฑ์จากไม้มีค่าตอบแทนแรงงานมากที่สุดประมาณ 85 ล้านบาท

แผนภูมิ ฉ มูลค่าผลผลิต ค่าใช้จ่ายขั้นกลางและมูลค่าเพิ่มของสถานประกอบการอุตสาหกรรมการผลิต จำแนกตามหมวดอุตสาหกรรม

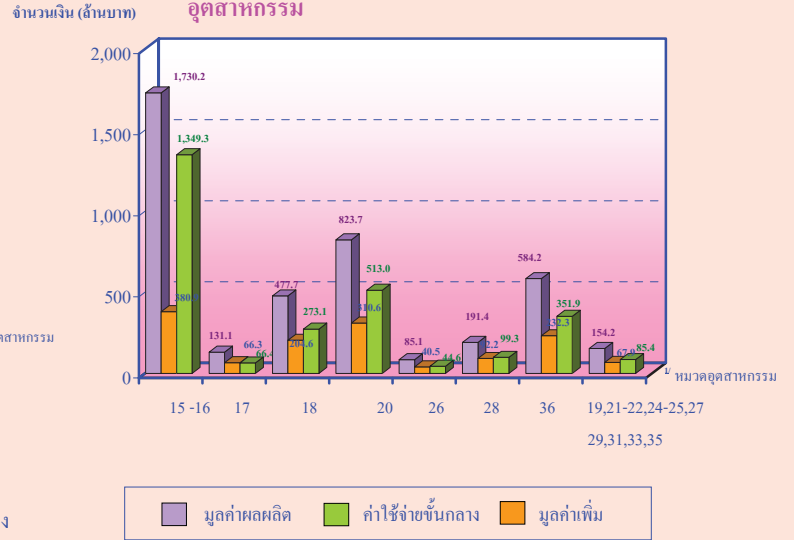

หมายเหตุ : 1/ หมวดอุตสาหกรรม

หมวด 15-16 การผลิตผลิตภัณฑ์อาหาร เครื่องดื่ม และผลิตภัณฑ์ยาสูบ
 หมวด 17 การผลิตสิ่งทอ
 หมวด 18 การผลิตเครื่องแต่งกาย รวมทั้งการตกแต่งและซ่อมสืชนสัตว์
 หมวด 20 การผลิตไม้และผลิตภัณฑ์จากไม้และไม้ก๊อก ยกเว้น เฟอร์นิเจอร์
 หมวด 26 การผลิตผลิตภัณฑ์จากแร่โลหะ
 หมวด 28 การผลิตผลิตภัณฑ์ที่ทำจากโลหะประดิษฐ์ ยกเว้นเครื่องจักรและอุปกรณ์
 หมวด 36 การผลิตเฟอร์นิเจอร์ รวมทั้งการผลิตซึ่งมิได้จัดประเภทไว้ในที่อื่น
 หมวด 19,21-25,27,29,30-35 และ37 อุตสาหกรรมการผลิตอื่นๆ

9. มูลค่าผลผลิต ค่าใช้จ่ายขั้นกลางและมูลค่าเพิ่ม

มูลค่าผลผลิตของสถานประกอบการผลิตในจังหวัดมีมูลค่าทั้งสิ้น 4,177.6 ล้านบาท ซึ่งสถานประกอบการผลิตภัณฑ์อาหารและเครื่องดื่ม และผลิตภัณฑ์ยาสูบจะมีมูลค่าผลผลิตมากที่สุดประมาณ 1,730.2 ล้านบาท มีค่าใช้จ่ายขั้นกลางประมาณ 1,349.3 ล้านบาท และมีมูลค่าเพิ่มผลผลิต ประมาณ 380.9 ล้านบาท

10. สรุปและข้อเสนอแนะ อุตสาหกรรมด้านการผลิตที่สร้างมูลค่าผลผลิตให้แก่จังหวัดแพร่ที่สำคัญ ควรให้การสนับสนุนในการพัฒนาศักยภาพ เพื่อเพิ่มมูลค่าเพิ่ม เช่น อุตสาหกรรมประเภทผลิตภัณฑ์อาหารและเครื่องดื่ม การผลิตไม้และผลิตภัณฑ์จากไม้ การผลิตเฟอร์นิเจอร์ฯ และการผลิตเครื่องแต่งกายรวมทั้งการตกแต่งและซ่อมสืชนสัตว์

สารบัญตาราง

ตาราง ก	จำนวนและร้อยละของสถานประกอบการอุตสาหกรรมการผลิต จำแนกตามอำเภอ
ตาราง ข	จำนวนและร้อยละของสถานประกอบการอุตสาหกรรมการผลิต จำแนกตามลักษณะของสถานประกอบการ
ตาราง ค	จำนวนและร้อยละของสถานประกอบการอุตสาหกรรมการผลิต จำแนกตามหมวดอุตสาหกรรม
ตาราง ง	จำนวนและร้อยละของคนทำงาน ลูกจ้าง และค่าตอบแทนแรงงาน จำแนกตาม ขนาดของสถานประกอบการ และหมวดอุตสาหกรรม
ตาราง จ	มูลค่าผลผลิต และมูลค่าเพิ่มของสถานประกอบการอุตสาหกรรมการผลิต จำแนกตามขนาดของสถานประกอบการ และหมวดอุตสาหกรรม
ตาราง ฉ	มูลค่าผลผลิต และมูลค่าเพิ่มเฉลี่ยต่อสถานประกอบการ และต่อคนทำงาน จำแนกตามขนาดของสถานประกอบการ และหมวดอุตสาหกรรม

บทที่ 1

บทนำ

1.1 ความเป็นมา

สำนักงานสถิติแห่งชาติได้จัดทำสำมะโนอุตสาหกรรมขึ้นเป็นครั้งแรกในปี 2507 และครั้งที่ 2 ในปี 2540 โดยมีวัตถุประสงค์เพื่อเก็บรวบรวมข้อมูลเกี่ยวกับจำนวนและลักษณะที่สำคัญของสถานประกอบการอุตสาหกรรมการผลิตทุกขนาดทั่วประเทศเพื่อใช้ประกอบในการกำหนดนโยบายและวางแผนพัฒนาการลงทุนและปรับปรุงกิจการอุตสาหกรรมการผลิตทั้งในภาครัฐและเอกชน

ในปัจจุบัน โครงสร้างการผลิตของประเทศได้เปลี่ยนแปลงจากระบบเศรษฐกิจแบบเกษตรกรรมมาเป็นระบบเศรษฐกิจแบบอุตสาหกรรมมากขึ้น นอกจากนี้จะมีอุตสาหกรรมใหม่ ๆ เกิดขึ้นจำนวนมากแล้ว ลักษณะการประกอบอุตสาหกรรมขนาดเล็กและอุตสาหกรรมในครัวเรือนก็มีบทบาทต่อการเจริญเติบโตทางเศรษฐกิจโดยรวมของประเทศมากขึ้น ข้อมูลโครงสร้างพื้นฐานเกี่ยวกับการประกอบอุตสาหกรรมการผลิต จึงมีความสำคัญสำหรับการกำหนดนโยบายและวางแผนพัฒนา ด้านเศรษฐกิจและอุตสาหกรรม ทั้งในระดับประเทศและระดับจังหวัดทำให้ความต้องการใช้ข้อมูลดังกล่าวเพิ่มมากขึ้น ทั้งในภาครัฐบาลและเอกชน สำนักงานสถิติแห่งชาติ ซึ่งเป็นหน่วยงานที่รับผิดชอบในการจัดเก็บข้อมูลทั้งทางด้านเศรษฐกิจและสังคมของประเทศ

จำเป็นจะต้องจัดหาข้อมูลสถิติที่เกี่ยวข้องในเรื่องนี้ เพื่อให้สอดคล้องกับข้อเสนอแนะขององค์การสหประชาชาติ ที่เสนอแนะให้จัดทำสำมะโนทุก 10 ปี สำนักงานสถิติแห่งชาติ จึงกำหนดให้มีการจัดทำสำมะโนอุตสาหกรรม พ.ศ. 2550 ขึ้น ซึ่งเป็นการจัดทำสำมะโนอุตสาหกรรม ครั้งที่ 3 ของประเทศไทย โดยกำหนดแผนเนินการเก็บรวบรวมข้อมูลเป็น 2 ขั้นตอน คือ ขั้นการเก็บรวบรวมข้อมูลพื้นฐานของสถานประกอบการทุกประเภท และขั้นการเก็บรวบรวมข้อมูลรายละเอียด ซึ่งจะเก็บรวบรวมรายละเอียดเฉพาะการประกอบอุตสาหกรรมการผลิต

1.2 วัตถุประสงค์

1.2.1 เพื่อเก็บรวบรวมข้อมูลที่สำคัญทางด้านอุตสาหกรรมการผลิต เช่น จำนวนสถานประกอบการประเภทอุตสาหกรรม จำนวนคนทำงาน ลูกจ้าง ค่าตอบแทนแรงงาน มูลค่าซื้อวัตถุดิบและวัสดุประกอบในการผลิตและค่าใช้จ่ายในการดำเนินงานของสถานประกอบการ มูลค่าขายผลผลิต และรายรับของสถานประกอบการ ผลิตภัณฑ์และวัตถุดิบคงเหลือรวมทั้งมูลค่าสินทรัพย์ถาวรของสถานประกอบการ เป็นต้น ข้อมูลเหล่านี้จะเป็นประโยชน์สำหรับภาครัฐใช้พิจารณาประกอบการกำหนดนโยบายเพื่อพัฒนาและส่งเสริมการลงทุนในภาคอุตสาหกรรมการผลิตของประเทศ

1.2.2 เพื่อใช้ในการจัดทำบัญชีประชาชาติ และสร้างตารางปัจจัยการผลิตและผลผลิตของประเทศ

1.3 ขอบข่ายและคัมรวม

ขอบข่ายในการเก็บรวบรวมข้อมูล
ได้แก่ สถานประกอบการที่ดำเนินกิจกรรมเกี่ยวกับการผลิต ตามการจัดประเภทอุตสาหกรรมตามกิจกรรมทางเศรษฐกิจทุกประเภทตามมาตรฐานสากล (International Standard Industrial Classification of all Economic Activities : ISIC Rev.3.0)

คัมรวม สถานประกอบการอุตสาหกรรมการผลิตที่มีคนทำงานตั้งแต่ 1 คนขึ้นไปที่ตั้งอยู่ในเขตเทศบาล และนอกเขตเทศบาลของจังหวัดแพร่

1.4 คาบเวลาอ้างอิง

ข้อมูลเกี่ยวกับจำนวนและลักษณะต่าง ๆ ของสถานประกอบการที่เก็บรวบรวมเป็นข้อมูลของสถานประกอบการที่ดำเนินกิจการในรอบ 12 เดือน (การดำเนินกิจการระหว่าง 1 มกราคม ถึง 31 ธันวาคม 2549)

1.5 รายการข้อมูลที่เกี่ยวข้อง

1.5.1 ข้อมูลทั่วไปของสถานประกอบการ ได้แก่ ชื่อ ที่ตั้ง และสถานที่ติดต่อของสถานประกอบการ รูปแบบการจัดตั้งตามกฎหมาย รูปแบบการจัดตั้งทางเศรษฐกิจ การมีต่างประเทศร่วมลงทุนหรือถือหุ้นเป็นต้น

1.5.2 คนทำงาน ลูกจ้างและค่าตอบแทนแรงงาน

1.5.3 ดัชนีการผลิตและค่าใช้จ่ายของสถานประกอบการ

1.5.4 ผลผลิตและรายรับของสถานประกอบการ

1.5.5 สินทรัพย์ถาวรของสถานประกอบการ

1.5.6 การวิจัย พัฒนา และห้องปฏิบัติการ

1.6 ประโยชน์ของข้อมูล

1.6.1 ใช้ในการวางแผน กำหนดนโยบาย และทิศทางการพัฒนาเศรษฐกิจด้านอุตสาหกรรม การผลิตทั้งในระดับประเทศและระดับท้องถิ่น การจัดทำแผนส่งเสริมวิสาหกิจขนาดกลางและขนาดย่อม (SMEs) ใช้ในการจัดทำบัญชีประชาชาติ ใช้ประกอบการพิจารณาจัดหาโครงสร้างพื้นฐาน เพื่อสนับสนุนและส่งเสริมอุตสาหกรรมการผลิตของประเทศได้อย่างมีประสิทธิภาพ

1.6.2 ใช้เป็นเครื่องมือสำหรับผู้ประกอบการในการวางแผนธุรกิจ การตัดสินใจลงทุนขยายกิจการ ขยายสาขา การพิจารณาเปรียบเทียบกับกิจการอื่น ๆ การบริหารและควบคุมการดำเนินกิจการด้านต่าง ๆ ให้มีประสิทธิภาพยิ่งขึ้น

1.6.3 ใช้ในการพิจารณาประกอบการตัดสินใจเข้ามาลงทุน การศึกษาวิเคราะห์เชิงลึกเกี่ยวกับอุตสาหกรรมผลิตที่อยู่ในความสนใจ และเรื่องที่เกี่ยวข้อง

บทที่ 2

สรุปข้อมูลที่สำคัญ

2.1 ข้อมูลทั่วไปของสถานประกอบการ อุตสาหกรรมการผลิต

2.1.1 จำนวนสถานประกอบการ

ผลจากสำมะโนอุตสาหกรรม พ.ศ. 2550 (การเก็บรวบรวมข้อมูลรายละเอียด: การเงินนับ) พบว่า จังหวัดแพร่มีสถานประกอบการอุตสาหกรรมการผลิตทั้งสิ้น 13,713 แห่ง หากจำแนกเป็นรายอำเภอแล้ว จะพบว่าอำเภอเมืองแพร่ มีสถานประกอบการการผลิตมากที่สุดถึง 5,242 แห่ง หรือร้อยละ 38.2 รองลงมาเป็นอำเภอสูงเม่น

มีสถานประกอบการอุตสาหกรรมการผลิตจำนวน 2,612 แห่ง หรือร้อยละ 19.1 อำเภอสองและอำเภอวังชิ้น มีจำนวนใกล้เคียงกัน คือ 1,048 แห่ง และ 1,046 แห่ง หรือประมาณร้อยละ 7.6 อำเภอร้องกวาง และอำเภอหนองม่วงไข่มีจำนวนใกล้เคียงกัน คือประมาณ 1,011 แห่ง และ 1,009 แห่ง หรือร้อยละ 7.4 อำเภอเด่นชัย มีประมาณ 893 แห่ง หรือร้อยละ 6.5 สำหรับอำเภอที่มีจำนวนสถานประกอบการการผลิตน้อยที่สุด คือ อำเภอลอง มี 851 แห่ง หรือร้อยละ 6.2

ตาราง ก จำนวนและร้อยละของสถานประกอบการอุตสาหกรรมการผลิต จำแนกตามอำเภอ

อำเภอ	จำนวน	ร้อยละ
รวม	13,713	100.0
อำเภอเมืองแพร่	5,242	38.2
อำเภอร้องกวาง	1,011	7.4
อำเภอลอง	851	6.2
อำเภอสูงเม่น	2,612	19.1
อำเภอเด่นชัย	893	6.5
อำเภอสอง	1,048	7.6
อำเภอวังชิ้น	1,046	7.6
อำเภอหนองม่วงไข่	1,009	7.4

2.1.2 ขนาดของสถานประกอบการ

หากพิจารณาสถานประกอบการอุตสาหกรรมการผลิต จำแนกตามขนาดของสถานประกอบการแล้ว พบว่า ส่วนใหญ่เป็นสถานประกอบการขนาดเล็กที่มีคนทำงาน 1-15 คน มีจำนวน 13,615 แห่ง หรือร้อยละ 99.3 รองลงมา เป็นสถานประกอบการอุตสาหกรรมการผลิต ที่มีคนทำงาน 16 – 25 คน จำนวน 51 แห่ง หรือร้อยละ 0.4 สถานประกอบการขนาดคนทำงาน 26 – 30 คน , 31 – 50 คน , 51 – 200 คน จะมีจำนวนใกล้เคียงกันคือ มีอยู่ประมาณ ร้อยละ 0.1 แต่สถานประกอบการการผลิตที่มีคนทำงานมากกว่า 200 คน ขึ้นไปมีประมาณ 3 แห่ง

2.1.3 รูปแบบการจัดตั้งตามกฎหมาย

ข้อมูลสถานประกอบการจำแนกตามรูปแบบการจัดตั้งตามกฎหมายของสถานประกอบการอุตสาหกรรมการผลิต พบว่า ส่วนใหญ่เป็นสถานประกอบการ ที่มีรูปแบบเป็นส่วนบุคคลมีจำนวนมากถึง 13,431 แห่ง หรือร้อยละ 97.9 รองลงมาเป็นสถานประกอบการ ที่มีการจัดตั้งในรูปแบบห้างหุ้นส่วนจำกัด และห้างหุ้นส่วนสามัญนิติบุคคล ประมาณ 61 แห่ง หรือ ร้อยละ 0.4 ส่วนสถานประกอบการ ที่จัดตั้งในรูปแบบบริษัท จำกัด, บริษัทจำกัด (มหาชน) มี 17 แห่ง หรือ ร้อยละ 0.1 และสถานประกอบการที่เป็นส่วนราชการ, รัฐวิสาหกิจ มีจำนวน 5 แห่ง หรือ ร้อยละ 0.1 สำหรับที่เหลืออีก 199 แห่ง หรือ ร้อยละ 1.5 จะเป็นรูปแบบอื่นๆ เช่น กลุ่มแม่บ้าน การรวมกลุ่มในหมู่บ้าน

2.1.4 รูปแบบการจัดตั้งทางเศรษฐกิจ

สำหรับรูปแบบการจัดตั้งทางเศรษฐกิจ ของสถานประกอบการอุตสาหกรรมการผลิต นั้น พบว่า มีสถานประกอบการการผลิต จำนวน 13,704 แห่ง หรือ ร้อยละ 99.9 ของสถานประกอบการการผลิตในจังหวัด เป็นสถานประกอบการที่มีการจัดตั้งทางเศรษฐกิจเป็นสำนักงานแห่งเดียว มีสถานประกอบการการผลิต จำนวน 6 แห่ง หรือร้อยละ 0.1 ที่จัดตั้งรูปแบบทางเศรษฐกิจเป็นสำนักงานสาขา และที่เหลือเป็นสถานประกอบการการผลิตที่เป็นสำนักงานใหญ่ ประมาณ 3 แห่ง

2.1.5 ระยะเวลาในการดำเนินกิจการ

หากพิจารณาถึงระยะเวลา ในการดำเนินกิจการแล้วจะพบว่า สถานประกอบการการผลิตส่วนใหญ่ประมาณ 4,264 แห่ง หรือร้อยละ 31.1 เป็นสถานประกอบการอุตสาหกรรมการผลิตที่มีระยะเวลาในการดำเนินกิจการ 10-19 ปี รองลงมาเป็นสถานประกอบการ มีระยะเวลาในการดำเนินกิจการน้อยกว่า 5 ปี มีประมาณ 3,894 แห่ง หรือร้อยละ 28.4 และสถานประกอบการที่มีระยะเวลาดำเนินกิจการ 5 - 9 ปี มีประมาณ 3,504 แห่ง หรือร้อยละ 25.6 สถานประกอบการที่ดำเนินกิจการ 20 – 29 ปี มี 869 แห่ง หรือร้อยละ 6.3 สถานประกอบการที่มีระยะเวลาดำเนินการ ตั้งแต่ 30 ปีขึ้นไป มี 1,183 แห่ง หรือ ร้อยละ 8.6

ตาราง ข จำนวนและร้อยละของสถานประกอบการอุตสาหกรรมการผลิต จำแนกตามลักษณะของสถาน-
ประกอบการ

ลักษณะของสถานประกอบการ	จำนวน	ร้อยละ
รวม	13,713	100.0
ขนาดของสถานประกอบการ		
1 – 15 คน	13,615	99.3
16 – 25 คน	51	0.4
26 – 30 คน	12	0.1
31 – 50 คน	17	0.1
51 – 200 คน	15	0.1
มากกว่า 200 คน	3	0.0
รูปแบบการจัดตั้งตามกฎหมาย		
ส่วนบุคคล	13,431	97.9
ห้างหุ้นส่วนจำกัด ห้างหุ้นส่วนสามัญนิติบุคคล	61	0.4
บริษัทจำกัด บริษัทจำกัด (มหาชน)	17	0.1
ส่วนราชการ รัฐวิสาหกิจ	5	0.1
อื่น ๆ	199	1.5
รูปแบบการจัดตั้งทางเศรษฐกิจ		
สำนักงานแห่งเดียว	13,704	99.9
สำนักงานใหญ่	3	0.0
สำนักงานสาขา	6	0.1
ระยะเวลาในการดำเนินการ		
น้อยกว่า 5 ปี	3,894	28.4
5 – 9 ปี	3,504	25.6
10 – 19 ปี	4,264	31.1
20 – 29 ปี	869	6.3
ตั้งแต่ 30 ปีขึ้นไป	1,183	8.6

2.1.6 หมวดอุตสาหกรรม

เมื่อพิจารณาสถานประกอบการอุตสาหกรรมการผลิต จำแนกตามหมวดอุตสาหกรรม จะพบว่า ในจังหวัดแพร่มีอุตสาหกรรมการผลิตที่สำคัญหลายประเภท

โดยส่วนใหญ่แล้วจะเป็นสถานประกอบการอุตสาหกรรมการผลิตเกี่ยวกับการผลิตเครื่องแต่งกาย รวมทั้งการตกแต่งและซ่อมสีขนสัตว์ มีประมาณ 4,635 แห่ง หรือร้อยละ 33.8 รองลงมา

เป็นอุตสาหกรรมประเภทการผลิตไม้ และผลิตภัณฑ์จากไม้และไม้ก๊อก ยกเว้นเฟอร์นิเจอร์ รวมทั้งการผลิตสิ่งของที่ทำจากฟางและวัสดุถักสานอื่นๆ จำนวน 2,123 แห่ง หรือร้อยละ 15.5 และอุตสาหกรรมการผลิตที่ใกล้เคียงกันคือ การผลิตอาหารและเครื่องดื่ม จำนวน 2,099 แห่ง หรือร้อยละ 15.3 การผลิตสิ่งทอมี 2,043 แห่ง หรือร้อยละ 14.9 และการผลิตเฟอร์นิเจอร์ รวมทั้งการผลิตซึ่งมิได้จัดไว้ในที่อื่น จำนวน 1,746 แห่ง หรือร้อยละ 12.7

ตาราง ค จำนวนและร้อยละของสถานประกอบการอุตสาหกรรมการผลิต จำแนกตามหมวดอุตสาหกรรม

หมวดอุตสาหกรรม	จำนวน	ร้อยละ
รวม	13,713	100.0
การผลิตผลิตภัณฑ์อาหารและเครื่องดื่ม	2,099	15.3
การผลิตผลิตภัณฑ์ยาสูบ	198	1.5
การผลิตสิ่งทอ	2,043	14.9
การผลิตเครื่องแต่งกาย รวมทั้งการตกแต่งและซ่อมสีขนสัตว์	4,635	33.8
การฟอกและตกแต่งหนังฟอก รวมทั้งการผลิตกระเป๋าเดินทาง กระเป๋าถือ อานม้า เครื่องเทียมลาก และรองเท้า	17	0.1
การผลิตไม้และผลิตภัณฑ์จากไม้และไม้ก๊อก ยกเว้น เฟอร์นิเจอร์ รวมทั้งการผลิตสิ่งของที่ทำจากฟางและวัสดุถักสานอื่นๆ	2,123	15.5
การผลิตกระดาษและผลิตภัณฑ์กระดาษ	56	0.4
การพิมพ์โฆษณา การพิมพ์ และการทำสำเนาสื่อบันทึก	13	0.1
การผลิตเคมีภัณฑ์และผลิตภัณฑ์เคมี	43	0.3
การผลิตผลิตภัณฑ์ยางและพลาสติก	5	0.1
การผลิตผลิตภัณฑ์จากแร่โลหะ	198	1.5
การผลิตโลหะขั้นมูลฐาน	4	0.0
การผลิตผลิตภัณฑ์ที่ทำจากโลหะประดิษฐ์ ยกเว้นเครื่องจักรและอุปกรณ์	491	3.6
การผลิตเครื่องจักรและอุปกรณ์ ซึ่งมีได้จัดประเภทไว้ในที่อื่น	33	0.2
การผลิตเครื่องจักรและอุปกรณ์ไฟฟ้า ซึ่งมีได้จัดประเภทไว้ในที่อื่น	2	0.0
การผลิตอุปกรณ์ที่ใช้ในทางการแพทย์ การวัดความถี่ขง และอุปกรณ์ที่ใช้ในทางทัศนศาสตร์ นาฬิกา	5	0.0
การผลิตเครื่องอุปกรณ์การขนส่งอื่นๆ	1	0.0
การผลิตเฟอร์นิเจอร์ รวมทั้งการผลิตซึ่งมิได้จัดประเภทไว้ในที่อื่น	1,746	12.7
การนำผลิตภัณฑ์เก่ามาผลิตเป็นวัตถุดิบใหม่	1	0.0

2.2 ข้อมูลสถิติที่สำคัญจำแนกตามขนาดของ

สถานประกอบการ และหมวดอุตสาหกรรม

2.2.1 คนทำงานและค่าตอบแทนแรงงาน

1) จำนวนคนทำงาน

สถานประกอบการอุตสาหกรรมการผลิตในจังหวัดแพร่ 13,713 แห่งนั้น มีคนทำงานอยู่ประมาณ 27,868 คน โดยส่วนใหญ่จะเป็นผู้ทำงานอยู่ในสถานประกอบการอุตสาหกรรม การผลิตที่มีขนาดคนทำงาน 1 -15 คน ประมาณ 23,292 คน หรือร้อยละ 83.6

หากพิจารณาสถานประกอบการการผลิตจำแนกตามหมวดอุตสาหกรรม แล้วจะพบว่าคนทำงานส่วนใหญ่จะอยู่ในสถานประกอบการผลิตประเภทเครื่องแต่งกาย รวมทั้งการตกแต่งและซ่อมสิ่งขั้วสัตว์ ประมาณ 5,998 คน หรือร้อยละ 21.5 และคนทำงานที่อยู่ในสถานประกอบการการผลิตที่มีจำนวนใกล้เคียงกันคือ คนทำงานในอุตสาหกรรมการผลิตผลิตภัณฑ์อาหาร และเครื่องดื่ม ประมาณ 5,846 คน หรือร้อยละ 21.0 สถานประกอบการประเภทผลิตไม้ และผลิตภัณฑ์จากไม้และไม้ก๊อก ยกเว้น เฟอร์นิเจอร์ รวมทั้งการผลิตสิ่งของที่ทำจากฟางและวัสดุอีกสานอื่นๆ มีประมาณ 5,525 คน หรือร้อยละ 19.9

2) จำนวนลูกจ้าง

สำหรับจำนวนลูกจ้าง จะมีจำนวนทั้งสิ้นประมาณ 7,263 คน โดยส่วนใหญ่จะเป็นลูกจ้างในสถานประกอบการการผลิต ที่มีขนาดคนทำงาน 1 – 15 คน มีประมาณ 4,611 คน หรือร้อยละ 63.5 ถ้าดูตามสถานประกอบการที่จำแนกตามหมวดอุตสาหกรรมก็จะพบว่า ลูกจ้างส่วนใหญ่อยู่ในสถานประกอบการผลิตประเภทการผลิตไม้ และผลิตภัณฑ์จากไม้และไม้ก๊อก ยกเว้น เฟอร์นิเจอร์ รวมทั้งการผลิตสิ่งของที่ทำจากฟางและวัสดุอีกสานอื่นๆ จำนวนประมาณ 1,786 คน หรือร้อยละ 24.6

3) ค่าตอบแทนแรงงาน

เมื่อพิจารณาค่าตอบแทนแรงงานของสถานประกอบการอุตสาหกรรมการผลิต จะพบว่าค่าตอบแทนแรงงานเฉลี่ยต่อคนต่อปี อยู่ที่ประมาณ 41,209 บาท ซึ่งลูกจ้างในสถานประกอบการที่มีขนาดคนทำงาน 31 -50 คน จะได้รับค่าตอบแทนแรงงานเฉลี่ยต่อคนต่อปีมากที่สุด คือประมาณ 43,457 บาท รองลงมาเป็นลูกจ้างในสถานประกอบการที่มีคนทำงานขนาด 51 - 200 คน ซึ่งได้รับค่าตอบแทนเฉลี่ยคนละประมาณ 41,567 บาท ต่อปี ส่วนค่าตอบแทนแรงงานของลูกจ้างที่อยู่ในสถานประกอบการที่มีขนาดคนทำงาน 1 – 15 คน และ 16 – 25 คน จะได้รับค่าตอบแทนแรงงานใกล้เคียงกัน คือเฉลี่ยคนละ 40,982 และ 40,078 บาทต่อปีตามลำดับ และค่าตอบแทนแรงงานลูกจ้างของที่อยู่ในสถานประกอบการขนาดคนทำงาน 26 – 30 คน จะได้รับค่าตอบแทนแรงงานเฉลี่ยต่อคนน้อยที่สุด คือ ประมาณ 32,168 บาทต่อปี

หากพิจารณาตามประเภทอุตสาหกรรมแล้วพบว่า ลูกจ้างในสถานประกอบการอุตสาหกรรมการผลิตโลหะขั้นมูลฐาน ได้รับค่าตอบแทนแรงงานเฉลี่ยต่อคนต่อปีมากที่สุด คือ ประมาณ 57,600 บาท รองลงมาเป็นลูกจ้างในสถานประกอบการประเภทการพิมพ์โฆษณา การพิมพ์ และการทำสำเนาสื่อบันทึก โดยมีค่าตอบแทนแรงงานเฉลี่ยคนละ 49,522 บาทต่อปี และลูกจ้างในสถานประกอบการประเภทการฟอกและตกแต่งหนังฟอก รวมทั้งการผลิตกระเป๋าเดินทางกระเป๋าถือ อานม้า เครื่องเขียนลากและรองเท้า เฉลี่ยคนละประมาณ 48,874 บาทต่อปี สำหรับลูกจ้างในสถานประกอบการผลิต ที่ได้รับค่าตอบแทนแรงงานน้อยที่สุดคือ ลูกจ้างในสถานประกอบการการผลิตสิ่งทอ ที่ได้รับค่าตอบแทนแรงงานเฉลี่ยคนละ ประมาณ 27,382 บาทต่อปี

ตาราง ง จำนวนและร้อยละของพนักงาน ลูกจ้าง และค่าตอบแทนแรงงาน จำแนกตามขนาดของสถานประกอบการ และหมวดอุตสาหกรรม

ขนาดของสถานประกอบการ/ หมวดอุตสาหกรรม	จำนวนสถาน- ประกอบการ	คนทำงาน		ลูกจ้าง		ค่าตอบแทนแรงงาน	
		จำนวน	ร้อยละ	จำนวน	ร้อยละ	มูลค่า (ล้านบาท)	เฉลี่ยต่อคน ต่อปี (บาท)
รวม	13,713	27,868	100.0	7,263	100.0	299,302.8	41,209
ขนาดของสถานประกอบการ							
1 – 15 คน	13,615	23,292	83.6	4,611	63.5	188,970.4	40,982
16 – 25 คน	51	1,063	3.8	509	7.0	20,399.7	40,078
26 – 30 คน	12	341	1.2	153	2.1	4,921.7	32,168
31 – 50 คน	17	718	2.6	481	6.6	20,903.0	43,457
51 – 200 คน	15	1,308	4.7	773	10.7	32,131.5	41,567
มากกว่า 200 คน	3	1,146	4.1	736	10.1	D	D
หมวดอุตสาหกรรม							
การผลิตผลิตภัณฑ์อาหารและเครื่องดื่ม	2,099	5,846	21.0	1,634	22.5	55,830.0	34,167
การผลิตผลิตภัณฑ์ยาสูบ	198	733	2.6	316	4.4	8,736.7	27,647
การผลิตสิ่งทอ	2,043	2,531	9.1	193	2.7	5,284.9	27,382
การผลิตเครื่องแต่งกาย รวมทั้งการตกแต่งและซ่อมสืขนสัตว์	4,635	5,998	21.5	723	10.0	32,569.6	45,047
การฟอกและตกแต่งหนังฟอก รวมทั้งการผลิตกระเป๋าเดินทาง กระเป๋าถือ อานม้า เครื่องเทียมลาก และรองเท้า	17	167	0.6	135	1.9	6,598.0	48,874
การผลิตไม้และผลิตภัณฑ์จากไม้และไม้ก๊อก ยกเว้น เฟอร์นิเจอร์ รวมทั้งการผลิตสิ่งของที่ทำจากฟางและวัสดุถักสานอื่นๆ	2,123	5,525	19.9	1,786	24.6	85,132.0	47,666
การผลิตกระดาษและผลิตภัณฑ์กระดาษ	56	366	1.3	279	3.8	12,688.4	45,478
การพิมพ์โฆษณา การพิมพ์ และการทำสำเนาสื่อบันทึก	13	65	0.2	45	0.6	2,228.5	49,522
การผลิตเคมีภัณฑ์และผลิตภัณฑ์เคมี	43	248	0.9	41	0.6	1,367.6	33,356
การผลิตผลิตภัณฑ์ยางและพลาสติก	5	5	0.0	-	-	-	-
การผลิตผลิตภัณฑ์จากแร่ โลหะ	198	631	2.3	278	3.8	11,354.3	40,842
การผลิตโลหะขั้นมูลฐาน	4	9	0.0	3	0.0	172.8.8	57,600
การผลิตผลิตภัณฑ์ที่ทำจากโลหะประดิษฐ์ ยกเว้นเครื่องจักรและอุปกรณ์	491	1,195	4.3	513	7.1	20,627.5	40,209
การผลิตเครื่องจักรและอุปกรณ์ ซึ่งมีได้จัดประเภทไว้ในที่อื่น	33	55	0.2	13	0.2	405.6	31,200
การผลิตเครื่องจักรและอุปกรณ์ไฟฟ้าซึ่งมิได้จัดประเภทไว้ในที่อื่น	2	5	0.0	2	0.0	D	D
การผลิตอุปกรณ์ที่ใช้ในทางการแพทย์ การวัดความเที่ยง และอุปกรณ์ที่ใช้ในทางทัศนศาสตร์ นาฬิกา	5	5	0.0	-	-	-	-
การผลิตเครื่องอุปกรณ์การขนส่งอื่นๆ	1	1	0.0	-	-	-	-
การผลิตเฟอร์นิเจอร์ รวมทั้งการผลิตซึ่งมิได้จัดประเภทไว้ในที่อื่น	1,746	4,476	16.1	1,295	17.8	55,995.9	43,240
การนำผลิตภัณฑ์เก่ามาผลิตเป็นวัตถุดิบใหม่	1	8	0.0	6	0.0	D	D

2.2.2 มูลค่าผลผลิตและมูลค่าเพิ่ม

สำหรับมูลค่าผลผลิตของสถานประกอบการอุตสาหกรรมการผลิตในจังหวัดแพร่ มีมูลค่าผลผลิตทั้งสิ้น 4,177.6 ล้านบาท ซึ่งจะเป็นสถานประกอบการผลิตประเภทผลิตภัณฑ์อาหาร และเครื่องดื่มมากที่สุดประมาณ 1,339.8 ล้านบาท หรือร้อยละ 32.1 ของมูลค่าผลผลิตของสถาน

ประกอบการผลิตทั้งหมด ส่วนมูลค่าเพิ่มของสถานประกอบการมีมูลค่า 1,396.2 ล้านบาท ซึ่งพบว่าอุตสาหกรรมประเภทการผลิตผลิตภัณฑ์อาหาร และเครื่องดื่มที่มีมูลค่าเพิ่มมากที่สุดเช่นกัน คือ มีมูลค่าเพิ่มประมาณ 335.7 ล้านบาท หรือร้อยละ 24.0 ของมูลค่าเพิ่มทั้งหมด

ตาราง จ มูลค่าผลผลิต และมูลค่าเพิ่มของสถานประกอบการอุตสาหกรรมการผลิต จำแนกตามขนาดของสถานประกอบการ และหมวดอุตสาหกรรม

ขนาดของสถานประกอบการ/ หมวดอุตสาหกรรม	มูลค่าผลผลิต (หน่วย : ล้านบาท)		มูลค่าเพิ่ม (หน่วย : ล้านบาท)		มูลค่าเพิ่มต่อ มูลค่า ผลผลิต
	มูลค่า	ร้อยละ	มูลค่า	ร้อยละ	(ร้อยละ)
รวม	4,177.6	100.0	1,396.2	100.0	33.4
ขนาดของสถานประกอบการ					
1 – 15 คน	3,262.4	78.1	1,164.1	83.4	35.7
16 – 25 คน	134.8	3.2	53.7	3.8	39.8
26 – 30 คน	17.5	0.4	8.5	0.6	48.6
31 – 50 คน	248.9	6.0	75.8	5.4	30.5
51 – 200 คน	202.5	4.8	54.7	3.9	27.0
มากกว่า 200 คน	D	D	D	D	D
หมวดอุตสาหกรรม					
การผลิตผลิตภัณฑ์อาหารและเครื่องดื่ม	1,339.8	32.1	335.7	24.0	25.1
การผลิตผลิตภัณฑ์ยาสูบ	390.4	9.3	45.2	3.2	11.6
การผลิตสิ่งทอ	131.1	3.1	66.3	4.7	50.6
การผลิตเครื่องแต่งกาย รวมทั้งการตกแต่งและซ่อมสีขนสัตว์	477.7	11.4	204.6	14.7	42.8
การฟอกและตกแต่งหนังฟอก รวมทั้งการผลิตกระเป๋าเดินทาง กระเป๋าถือ อานม้า เครื่องเทียมลาก และรองเท้า	32.6	0.8	10.0	0.7	30.7
การผลิตไม้และผลิตภัณฑ์จากไม้และไม้ก๊อก ยกเว้น เฟอร์นิเจอร์ รวมทั้งการผลิตสิ่งของที่ทำจากฟางและวัสดุลักษณะอื่นๆ	823.7	19.7	310.6	22.2	37.7
การผลิตกระดาษและผลิตภัณฑ์กระดาษ	79.9	1.9	38.5	2.8	48.2
การพิมพ์โฆษณา การพิมพ์ และการทำสำเนาสื่อบันทึก	21.8	0.5	8.2	0.6	37.6
การผลิตเคมีภัณฑ์และผลิตภัณฑ์เคมี	10.2	0.2	6.6	0.5	64.7
การผลิตผลิตภัณฑ์ยางและพลาสติก	0.1	0	0.1	0.0	100.0
การผลิตผลิตภัณฑ์จากแร่หรือโลหะ	85.1	2.0	40.5	2.9	47.6
การผลิตโลหะขั้นมูลฐาน	0.9	0.0	0.6	0.0	66.7
การผลิตผลิตภัณฑ์ที่ทำจากโลหะประดิษฐ์ ยกเว้นเครื่องจักรและอุปกรณ์	191.4	4.6	92.2	6.6	48.2
การผลิตเครื่องจักรและอุปกรณ์ ซึ่งมีได้จัดประเภทไว้ในที่อื่น	5.9	0.1	3.6	0.3	61.0
การผลิตเครื่องจักรและอุปกรณ์ไฟฟ้า ซึ่งมีได้จัดประเภทไว้ในที่อื่น	D	D	D	D	D
การผลิตอุปกรณ์ที่ใช้ในทางการแพทย์ การวัดความเที่ยง และอุปกรณ์ที่ใช้ในทางทัศนศาสตร์ นาฬิกา	0.3	0.0	0.3	0.0	100.0
การผลิตเครื่องอุปกรณ์การขนส่งอื่นๆ	D	D	D	D	D
การผลิตเฟอร์นิเจอร์ รวมทั้งการผลิตซึ่งมิได้จัดประเภทไว้ในที่อื่น	584.2	14.0	232.3	16.6	39.8
การนำผลิตภัณฑ์เก่ามาผลิตเป็นวัตถุดิบใหม่	D	D	D	D	D

2.2.3 มูลค่าผลผลิตเฉลี่ย

สำหรับมูลค่าผลผลิตเฉลี่ยต่อสถานประกอบการ พบว่าสถานประกอบการอุตสาหกรรมการผลิตในจังหวัดแพร่ มีมูลค่าผลผลิตเฉลี่ยต่อสถานประกอบการ ประมาณ 304,600 บาท

ซึ่งสถานประกอบการการผลิตประเภทการผลิตภัณฑ์ยาสูบ จะมีมูลค่าผลผลิตเฉลี่ยต่อสถานประกอบการมากที่สุด คือ 1.97 ล้านบาท

2.2.4 มูลค่าเพิ่มเฉลี่ย

ส่วนมูลค่าเพิ่มเฉลี่ยของสถานประกอบการ พบว่า สถานประกอบการอุตสาหกรรมการผลิตมีมูลค่าเพิ่มเฉลี่ยต่อสถานประกอบการ ประมาณ 101,800 บาท

สถานประกอบการอุตสาหกรรมการผลิตประเภทการผลิตกระดาษและผลิตภัณฑ์กระดาษจะมีมูลค่าเพิ่มเฉลี่ยต่อสถานประกอบการมากที่สุด คือ ประมาณ 687,200 บาท

ตาราง จ มูลค่าผลผลิตและมูลค่าเพิ่มเฉลี่ยต่อสถานประกอบการ และต่อคนทำงาน จำแนกตามขนาดของสถานประกอบการ และหมวดอุตสาหกรรม

(หน่วย : พันบาท)

ขนาดของสถานประกอบการ/ หมวดอุตสาหกรรม	มูลค่าผลผลิตเฉลี่ย		มูลค่าเพิ่มเฉลี่ย	
	ต่อสถาน- ประกอบการ	ต่อคนทำงาน	ต่อสถาน- ประกอบการ	ต่อคนทำงาน
รวม	304.6	149.9	101.8	50.1
ขนาดของสถานประกอบการ				
1 – 15 คน	239.6	140.1	85.5	50.0
16 – 25 คน	2,643.3	126.8	1,052.6	50.5
26 – 30 คน	1,458.9	51.3	709.1	25.0
31 – 50 คน	14,640.3	346.6	4,458.2	105.6
51 – 200 คน	13,500.4	154.8	3,645.4	41.8
มากกว่า 200 คน	D	D	D	D
หมวดอุตสาหกรรม				
การผลิตผลิตภัณฑ์อาหารและเครื่องดื่ม	638.3	229.2	159.9	57.4
การผลิตผลิตภัณฑ์ยาสูบ	1,971.9	532.7	228.5	61.7
การผลิตสิ่งทอ	64.2	51.8	32.5	26.2
การผลิตเครื่องแต่งกาย รวมทั้งการตกแต่งและซ่อมสิ่งขนสัตว์	103.1	79.6	44.1	34.1
การฟอกและตกแต่งหนังฟอก รวมทั้งการผลิตกระเป๋าเดินทาง กระเป๋าถือ อานม้า เครื่องเย็บปัก และรองเท้า	1,920.5	195.5	589.0	60.0
การผลิตไม้และผลิตภัณฑ์จากไม้และไม้ก๊อกยกเว้นเฟอร์นิเจอร์ รวมทั้งการผลิตสิ่งของที่ทำจากฟางและวัสดุอีกสถานอื่นๆ	388.0	149.1	146.3	56.2
การผลิตกระดาษและผลิตภัณฑ์กระดาษ	1,427.1	218.4	687.2	105.2
การพิมพ์โฆษณา การพิมพ์ และการทำสำเนาสื่อบันทึก	1,680.7	336.1	632.3	126.5
การผลิตเคมีภัณฑ์และผลิตภัณฑ์เคมี	238.2	41.3	152.7	26.5
การผลิตผลิตภัณฑ์ยางและพลาสติก	24.0	24.0	17.1	17.1
การผลิตผลิตภัณฑ์จากแร่โลหะ	430.0	134.9	204.7	64.2
การผลิตโลหะขั้นมูลฐาน	219.2	97.4	146.5	65.1
การผลิตผลิตภัณฑ์ที่ทำจากโลหะประดิษฐ์ ยกเว้นเครื่องจักรและอุปกรณ์	389.9	160.2	187.7	77.1
การผลิตเครื่องจักรและอุปกรณ์ ซึ่งมีได้จัดประเภทไว้ในที่อื่น	177.8	106.7	110.2	66.1
การผลิตเครื่องมือจักรและเครื่องมืออุปกรณ์ ไฟฟ้าซึ่งมิได้จัดประเภทไว้ในที่อื่น	D	D	D	D
การผลิตอุปกรณ์ที่ใช้ในทางการแพทย์ การวัดความแข็งแรง และอุปกรณ์ที่ใช้ในทางพันธุศาสตร์ นาฬิกา	67.3	67.3	54.8	54.8
การผลิตเครื่องอุปกรณ์การขนส่งอื่นๆ	D	D	D	D
การผลิตเฟอร์นิเจอร์ รวมทั้งการผลิตซึ่งมิได้จัดประเภทไว้ในที่อื่น	334.6	130.5	133.1	51.9
การนำผลิตภัณฑ์เก่ามาผลิตเป็นวัสดุขุดใหม่	D	D	D	D

ตารางสถิติ

ภาค 1 ข้อมูลทั่วไปของสถานประกอบการ

ตอนที่ 1 ข้อมูลทั่วไปของสถานประกอบการ
จำแนกตามอำเภอ

สารบัญตารางสถิติ

- ตอนที่ 1 ข้อมูลทั่วไปของสถานประกอบการ จำแนกตามอำเภอ
- ตาราง 1 จำนวนและร้อยละของสถานประกอบการอุตสาหกรรมการผลิต จำแนกตามรูปแบบการจัดตั้งตามกฎหมาย และอำเภอ
- ตาราง 2 จำนวนและร้อยละของสถานประกอบการอุตสาหกรรมการผลิต จำแนกตามรูปแบบการจัดตั้งทางเศรษฐกิจ และอำเภอ
- ตาราง 3 จำนวนและร้อยละของสถานประกอบการอุตสาหกรรมการผลิต จำแนกตามระยะเวลาในการดำเนินกิจการ และอำเภอ
- ตาราง 4 จำนวนและร้อยละของสถานประกอบการอุตสาหกรรมการผลิต จำแนกตามระยะเวลาการผลิตในปี 2549 และอำเภอ
- ตาราง 5 มูลค่าเงินลงทุนจดทะเบียน จำนวนและร้อยละของสถานประกอบการอุตสาหกรรมการผลิต จำแนกตามมูลค่าทุนจดทะเบียน และอำเภอ
- ตาราง 6 มูลค่าเงินทุนที่ต่างประเทศร่วมลงทุนหรือถือหุ้น จำนวนและร้อยละของสถานประกอบการอุตสาหกรรมการผลิต จำแนกตามสัดส่วนของการร่วมลงทุนหรือถือหุ้นของต่างประเทศ และอำเภอ
- ตาราง 7 จำนวนและร้อยละของสถานประกอบการอุตสาหกรรมการผลิตที่ต่างประเทศร่วมลงทุน จำแนกตามประเทศร่วมลงทุนหรือถือหุ้นมากที่สุดเป็นอันดับหนึ่ง และอำเภอ
- ตาราง 7.1 จำนวนและร้อยละของสถานประกอบการอุตสาหกรรมการผลิตที่ต่างประเทศร่วมลงทุน จำแนกตามประเทศร่วมลงทุนหรือถือหุ้นมากที่สุดเป็นอันดับสอง และอำเภอ
- ตาราง 7.2 จำนวนและร้อยละของสถานประกอบการอุตสาหกรรมการผลิตที่ต่างประเทศร่วมลงทุน จำแนกตามประเทศร่วมลงทุนหรือถือหุ้นมากที่สุดเป็นอันดับสาม และอำเภอ
- ตาราง 8 จำนวนและร้อยละของสถานประกอบการอุตสาหกรรมการผลิต จำแนกตามการส่งเสริมการลงทุน จากสำนักงานคณะกรรมการส่งเสริมการลงทุน และอำเภอ
- ตาราง 9 มูลค่าการส่งออกจำนวนและร้อยละของสถานประกอบการอุตสาหกรรมการผลิต จำแนกตามร้อยละของการส่งออกผลผลิตออกไปจำหน่ายต่างประเทศ และอำเภอ
- ตาราง 10 จำนวนและร้อยละของสถานประกอบการอุตสาหกรรมการผลิต จำแนกตามประเทศที่มีการส่งผลผลิตไปจำหน่าย และอำเภอ
- ตาราง 11 มูลค่าการใช้วัตถุดิบหรือวัสดุประกอบการผลิตที่มาจากต่างประเทศ จำนวนและร้อยละของสถานประกอบการอุตสาหกรรมการผลิต จำแนกตามการใช้วัตถุดิบฯ และอำเภอ
- ตาราง 12 จำนวนและร้อยละของสถานประกอบการอุตสาหกรรมการผลิต จำแนกตามอัตราการใช้กำลังการผลิตต่อปี 2549 และอำเภอ

ตาราง 1 จำนวนและร้อยละของสถานประกอบการผลิต จำแนกตามรูปแบบการจัดตั้งตามกฎหมาย และอำเภอ

TABLE 1 NUMBER AND PERCENTAGE OF MANUFACTURING ESTABLISHMENTS BY FORM OF LEGAL ORGANIZATION AND AMPHOE

อำเภอ	จำนวนสถาน-ประกอบกร		ส่วนบุคคล		หุ้นส่วนสามัญ		บริษัทจำกัด		ส่วนราชการ		อื่น ๆ		
	Number of establishments		Individual proprietor		Juristic partnership		Company limited, public company limited		Government, state-enterprise		Others		
	จำนวน ร้อยละ	จำนวน ร้อยละ	จำนวน ร้อยละ	จำนวน ร้อยละ	จำนวน ร้อยละ	จำนวน ร้อยละ	จำนวน ร้อยละ	จำนวน ร้อยละ	จำนวน ร้อยละ	จำนวน ร้อยละ	จำนวน ร้อยละ	จำนวน ร้อยละ	
	Number %	Number %	Number %	Number %	Number %	Number %	Number %	Number %	Number %	Number %	Number %	Number %	
รวม	13,713	100	13,431	97.94	61	0.44	17	0.12	5	0.04	199	1.45	Total
เมืองแพร่	5,242	100	5,186	98.93	12	0.23	7	0.13	3	0.06	34	0.66	Mueang Phrae
ร้องกวาง	1,011	100	987	97.65	6	0.64	-	-	-	-	17	1.71	Rong Kwang
ลอง	851	100	805	94.57	12	1.37	3	0.35	-	-	32	3.7	Long
สูงเม่น	2,612	100	2,558	97.92	9	0.36	2	0.08	-	-	43	1.64	Sung Men
เด่นชัย	893	100	879	98.38	5	0.5	3	0.34	1	0.11	6	0.67	Den Chai
สอง	1,048	100	989	94.36	17	1.59	1	0.1	-	-	41	3.95	Song
วังชิ้น	1,046	100	1,028	98.27	-	-	1	0.1	1	0.1	16	1.53	Wang Chin
หนองม่วงไข่	1,009	100	999	99.01	-	-	-	-	-	-	10	0.99	Nong Muang Khai

ที่มา : สำมะโนอุตสาหกรรม พ.ศ.2550 จังหวัดแพร่

Source : The 2007 Industrial Census, Phrae

สำนักงานสถิติแห่งชาติ กระทรวงเทคโนโลยีสารสนเทศและการสื่อสาร

Province, National Statistical Office, Ministry of Information and Communication Technology

ตาราง 2 จำนวนและร้อยละของสถานประกอบการอุตสาหกรรมผลิต จำนวนตามรูปแบบการจัดตั้งทางเศรษฐกิจ และอำเภอ

TABLE 2 NUMBER AND PERCENTAGE OF MANUFACTURING ESTABLISHMENTS BY FORM OF ECONOMIC ORGANIZATION AND AMPHOE

อำเภอ	จำนวนสถานประกอบการ		สำนักงานแห่งเดียว		สำนักงานใหญ่		สำนักงานสาขา		Amphoe
	Number of establishments		Single unit		Head office		Branch		
	จำนวน	ร้อยละ	จำนวน	ร้อยละ	จำนวน	ร้อยละ	จำนวน	ร้อยละ	
	Number	%	Number	%	Number	%	Number	%	
รวม	13,713	100	13,704	99.93	3	0.02	6	0.04	Total
เมืองแพร่	5,242	100	5,238	99.92	1	0.02	3	0.06	Mueang Phrae
ร่องกาบ	1,011	100	1,011	100	-	-	-	-	Rong Kwang
ดอง	851	100	849	99.77	-	-	2	0.23	Long
สูงเม่น	2,612	100	2,612	100	-	-	-	-	Sung Men
เด่นชัย	893	100	890	99.66	2	0.22	1	0.11	Den Chai
สอง	1,048	100	1,048	100	-	-	-	-	Song
วังชิ้น	1,046	100	1,046	100	-	-	-	-	Wang Chin
หนองม่วงไข่	1,009	100	1,009	100	-	-	-	-	Nong Muang Khai

ที่มา : สำมะโนอุตสาหกรรม พ.ศ.2550 จังหวัดแพร่ สำนักงานสถิติแห่งชาติ กระทรวงเทคโนโลยีสารสนเทศและการสื่อสาร

Source : The 2007 Industrial Census, Phrae Province, National Statistical Office, Ministry of Information and Communication Technology

ตาราง 3 จำนวนและร้อยละของสถานประกอบการอุตสาหกรรมผลิต จำนวนตามระยะเวลาในการดำเนินการ และอำเภอ

TABLE 3 NUMBER AND PERCENTAGE OF MANUFACTURING ESTABLISHMENTS BY PERIOD OF OPERATION AND AMPHOE

อำเภอ	จำนวนสถานประกอบการ (ปี) Period of operation (Year)												Amphoe	
	จำนวน		< 5		5 - 9		10 - 19		20 - 29		≥ 30			
	ร้อยละ	จำนวน	ร้อยละ	จำนวน	ร้อยละ	จำนวน	ร้อยละ	จำนวน	ร้อยละ	จำนวน	ร้อยละ	จำนวน		
Number	%	Number	%	Number	%	Number	%	Number	%	Number	%	Number	%	Total
รวม	13,713	100	3,894	28.4	3,504	25.55	4,264	31.09	869	6.33	1,183	8.62		
เมืองแพร่	5,242	100	1,397	26.65	1,329	25.35	1,389	26.49	432	8.23	696	13.27	Mueang Phrae	
ร้องกวาง	1,011	100	118	11.64	323	31.93	392	38.75	86	8.48	93	9.2	Rong Kwang	
ดง	851	100	208	24.44	187	21.92	342	40.15	88	10.32	27	3.17	Long	
สูงเม่น	2,612	100	912	34.93	612	23.43	791	30.27	104	3.97	194	7.41	Sung Men	
เด่นชัย	893	100	365	40.86	326	36.47	108	12.04	13	1.42	82	9.22	Den Chai	
สอง	1,048	100	236	22.49	363	34.62	359	34.23	62	5.9	29	2.76	Song	
วังจันทน์	1,046	100	337	32.27	132	12.64	487	46.54	85	8.16	4	0.38	Wang Chin	
หนองม่วงไข่	1,009	100	321	31.75	233	23.11	398	39.39	-	-	58	5.75	Nong Muang Khai	

ที่มา : สำมะโนอุตสาหกรรม พ.ศ.2550 จังหวัดแพร่ สำนักงานสถิติแห่งชาติ กระทรวงเทคโนโลยีสารสนเทศและการสื่อสาร

Source : The 2007 Industrial Census, Phrae Province, National Statistical Office, Ministry of Information and Communication Technology

ตาราง 4 จำนวนและร้อยละของสถานประกอบการอุตสาหกรรมผลิต จำนวนตามระยะเวลาการผลิตในปี 2549 และอำเภอ

TABLE 4 NUMBER AND PERCENTAGE OF MANUFACTURING ESTABLISHMENTS BY PERIOD OF OPERATION IN 2006 AND AMPHOE

อำเภอ	จำนวนสถานประกอบการ Number of establishments	ระยะเวลาการผลิต Period of operation in 2006												Amphoe		
		เดือน Months						ชั่วโมง Hours per day								
		<3	3-6	7-9	10-12	<8	>10	<8	8-10	>10	<8	>10				
จำนวน Number	ร้อยละ %	จำนวน Number	ร้อยละ %	จำนวน Number	ร้อยละ %	จำนวน Number	ร้อยละ %	จำนวน Number	ร้อยละ %	จำนวน Number	ร้อยละ %	จำนวน Number	ร้อยละ %	จำนวน Number	ร้อยละ %	
รวม	13,713	100	1.32	922	6.72	1,399	10.2	11,211	81.75	6,105	44.52	7,412	54.05	196	1.43	Total
เมืองแพร่	5,242	100	0.56	171	3.26	612	11.67	4,431	84.52	2,943	56.14	2,293	43.74	6	0.12	Mueang Phrae
ร้องกวาง	1,011	100	7.23	136	13.42	197	19.45	605	59.9	238	23.56	691	68.39	81	8.06	Rong Kwang
ดอง	851	100	2	0.2	55	6.41	51	6.01	744	87.38	517	60.68	335	39.32	-	Long
สูงเม่น	2,612	100	1.15	100	3.83	242	9.27	2,240	85.75	556	21.28	1,956	74.87	101	3.85	Sung Men
เด่นชัย	893	100	3.56	13	1.47	86	9.58	763	85.39	180	20.16	713	79.84	-	-	Den Chai
สอง	1,048	100	1.4	219	20.92	14	1.31	800	76.37	616	58.8	432	41.2	-	-	Song
วังชิ้น	1,046	100	0.1	172	16.45	47	4.47	826	78.98	632	60.39	413	39.52	1	0.1	Wang Chin
หนองม่วงไข่	1,009	100	-	57	5.61	151	14.97	802	79.42	423	41.93	580	57.46	6	0.62	Nong Muang Khai

ที่มา : สำนักงานอุตสาหกรรม พ.ศ.2550 จังหวัดแพร่

สำนักงานสถิติแห่งชาติ กระทรวงเทคโนโลยีสารสนเทศและการสื่อสาร

Source : The 2007 Industrial Census, Phrae

Province, National Statistical Office, Ministry of Information and Communication Technology.

ตาราง 5 มูลค่าเงินลงทุนจดทะเบียน จำนวนและร้อยละของสถานประกอบการอุตสาหกรรมผลิต จำนวนตามมูลค่าทุนจดทะเบียน และอำเภอ

TABLE 5 VALUE OF REGISTERED CAPITAL, NUMBER AND PERCENTAGE OF MANUFACTURING ESTABLISHMENTS BY VALUE OF REGISTERED CAPITAL AND AMPHOC

อำเภอ	จำนวนสถานประกอบการ ไม่มีทุนจดทะเบียน				มูลค่าทุนจดทะเบียน (ล้านบาท) Registered capital (Million baht)												มูลค่าเงินลงทุนจดทะเบียน Value of registered capital	Amphoc
	Number of establishments		No value of registered capital		รวม Total		< 1		1 - 9		10 - 49		50 - 99		100 - 199			
	จำนวน	ร้อยละ	จำนวน	ร้อยละ	จำนวน	ร้อยละ	จำนวน	ร้อยละ	จำนวน	ร้อยละ	จำนวน	ร้อยละ	จำนวน	ร้อยละ	จำนวน	ร้อยละ		
รวม	13,713	100	13,641	99.48	72	0.52	43	60.66	21	29.57	5	6.98	1	1.4	1	1.4	306,801,685	Total
เมืองแพร่	5,242	100	5,226	99.7	16	0.3	4	24.05	8	50.63	2	12.66	1	6.33	1	6.33	209,836,000	Mueang Phrae
ร่องกาบ	1,011	100	1,004	99.36	6	0.64	3	43.3	4	56.7	-	-	-	-	-	-	11,493,420	Rong Kwang
ลอง	851	100	839	98.51	13	1.49	11	84.25	-	-	2	15.75	-	-	-	-	31,125,376	Long
สูงเม่น	2,612	100	2,601	99.56	11	0.44	9	82.47	1	8.76	1	8.76	-	-	-	-	23,765,450	Sung Men
เด่นชัย	893	100	887	99.27	7	0.73	-	-	7	100	-	-	-	-	-	-	28,000,000	Den Chai
สอง	1,048	100	1,030	98.31	18	1.69	17	94.35	1	5.65	-	-	-	-	-	-	1,581,439	Song
วังชิ้น	1,046	100	1,045	99.9	1	0.1	-	-	1	100	-	-	-	-	-	-	1,000,000	Wang Chin
หนองม่วงไข่	1,009	100	1,009	100	-	-	-	-	-	-	-	-	-	-	-	-	-	Nong Muang Khai

ที่มา : สำมะโนอุตสาหกรรม พ.ศ.2550 จังหวัดแพร่ สำนักงานสถิติแห่งชาติ กระทรวงเทคโนโลยีสารสนเทศและการสื่อสาร

Source : The 2007 Industrial Census, Phrae Province, National Statistical Office, Ministry of Information and Communication Technology

ตาราง 6 มูลค่าเงินลงทุนที่ต่างประเทศรวมลงทุนหรือถือหุ้น จำนวนและร้อยละของสถานประกอบการอุตสาหกรรมผลิต จำแนกตามสัดส่วนของการร่วมลงทุนหรือถือหุ้นของต่างประเทศ และอำเภอ

TABLE 6 VALUE OF FOREIGN INVESTMENT OR SHARE HOLDING, NUMBER AND PERCENTAGE OF MANUFACTURING ESTABLISHMENTS BY PROPORTION OF FOREIGN INVESTMENT OR SHARE HOLDING AND AMPHOE

อำเภอ	จำนวนสถาน-ประกอบกิจการ		ไม่มีต่างประเทศ		สัดส่วนของการร่วมลงทุนหรือถือหุ้น						มูลค่าเงินลงทุนที่ต่างประเทศ			
	รวมลงทุนหรือถือหุ้น		No foreign's investment or share holding		Proportion of foreign investment or share holding						มารวมลงทุนหรือถือหุ้น			
	จำนวน	ร้อยละ	จำนวน	ร้อยละ	รวม	< 10%		10 - 50%		> 50%		Value of foreign investment or share holding	Amphoe	
Number	%	Number	%	Number	Number	%	Number	%	Number	%	Number	%		
รวม	13,713	100	13,711	99.99	2	0.01	-	-	2	100	-	-	590,000	Total
เมืองแพร่	5,242	100	5,242	100	-	-	-	-	-	-	-	-	-	Mueang Phrae
ร้องกวาง	1,011	100	1,011	100	-	-	-	-	-	-	-	-	-	Rong Kwang
สอง	851	100	851	100	-	-	-	-	-	-	-	-	-	Long
สูงเม่น	2,612	100	2,612	100	-	-	-	-	-	-	-	-	-	Sung Men
เด่นชัย	893	100	893	100	-	-	-	-	-	-	-	-	-	Den Chai
สอง	1,048	100	1,047	99.9	1	0.1	-	-	1	100	-	-	490,000	Song
วังชิ้น	1,046	100	1,045	99.9	1	0.1	-	-	1	100	-	-	100,000	Wang Chin
หนองม่วงไข่	1,009	100	1,009	100	-	-	-	-	-	-	-	-	-	Nong Muang Khai

ที่มา : สำมะโนอุตสาหกรรม พ.ศ.2550 จังหวัดแพร่ สำนักงานสถิติแห่งชาติ กระทรวงเทคโนโลยีสารสนเทศและการสื่อสาร

Source : The 2007 Industrial Census, Phrae Province, National Statistical Office, Ministry of Information and Communication Technology

ตาราง 7 จำนวนและร้อยละของสถานประกอบการผลิตที่ต่างประเทศร่วมลงทุน จำนวนตามประเทศร่วมลงทุนหรือถือหุ้นมากที่สุดเป็นอันดับหนึ่ง และอำเภอ
 TABLE 7 NUMBER AND PERCENTAGE OF MANUFACTURING ESTABLISHMENTS WITH FOREIGN INVESTMENT BY THE FIRST COUNTRY WITH HIGHEST SHARE HOLDING AND AMPHOE

อำเภอ	จำนวนสถานประกอบการ		ไม่มีการลงทุนจากต่างประเทศ		มีการลงทุนจากต่างประเทศ		ได้หุ้น		ประเทศร่วมลงทุนหรือถือหุ้นมากที่สุดเป็นอันดับหนึ่ง		ประเทศในยุโรป		Amphoe
	Number of establishments		No foreign's investment		With foreign's investment		Taiwan		The first country with highest share holding		Country in Europe		
	จำนวน	ร้อยละ	จำนวน	ร้อยละ	จำนวน	ร้อยละ	จำนวน	ร้อยละ	จำนวน	ร้อยละ	จำนวน	ร้อยละ	
รวม	13,713	100	13,711	99.99	2	0.01	1	50	1	50	1	50	Total
เมืองแพร่	5,242	100	5,242	100	-	-	-	-	-	-	-	-	Mueang Phrae
ร้องกวาง	1,011	100	1,011	100	-	-	-	-	-	-	-	-	Rong Kwang
สอง	851	100	851	100	-	-	-	-	-	-	-	-	Long
สูงเม่น	2,612	100	2,612	100	-	-	-	-	-	-	-	-	Sung Men
เด่นชัย	893	100	893	100	-	-	-	-	-	-	-	-	Den Chai
สอง	1,048	100	1,047	99.9	1	0.1	-	-	-	-	1	100	Song
วังชิ้น	1,046	100	1,045	99.9	1	0.1	1	100	-	-	-	-	Wang Chin
หนองม่วงไข่	1,009	100	1,009	100	-	-	-	-	-	-	-	-	Nong Muang Khai

ที่มา : สำมะโนอุตสาหกรรม พ.ศ.2550 จังหวัดแพร่

สำนักงานสถิติแห่งชาติ กระทรวงเทคโนโลยีสารสนเทศและการสื่อสาร

Source : The 2007 Industrial Census, Phrae

Province, National Statistical Office, Ministry of Information and Communication Technology

ตาราง 7.1 จำนวนและร้อยละของสถานประกอบการอุตสาหกรรมผลิตที่ต่างประเทศรวมทั้งลงทุน จำนวนตามประเทศร่วมลงทุนหรือถือหุ้นมากที่สุดเป็นอันดับสอง และอันดับ

TABLE 7.1 NUMBER AND PERCENTAGE OF MANUFACTURING ESTABLISHMENTS WITH FOREIGN INVESTMENT BY THE SECOND COUNTRY WITH HIGHEST SHARE HOLDING AND AMPHOE

อำเภอ	จำนวนสถานประกอบการ		ไม่มีการลงทุนจาก		มีการลงทุนจาก		ประเทศร่วมลงทุนหรือถือหุ้นมากที่สุดเป็นอันดับสอง The second country with highest share holding										Amphoe		
	Number of establishments		ต่างประเทศ		ต่างประเทศ		เกาหลี		ญี่ปุ่น		สิงคโปร์		จีน		USA			Other countries	
	จำนวน	ร้อยละ	จำนวน	ร้อยละ	จำนวน	ร้อยละ	จำนวน	ร้อยละ	จำนวน	ร้อยละ	จำนวน	ร้อยละ	จำนวน	ร้อยละ	จำนวน	ร้อยละ		จำนวน	ร้อยละ
รวม	13,713	100	13,711	99.99	2	0.01	-	-	-	-	-	-	-	-	-	-	2	100	Total
เมืองแพร่	5,242	100	5,242	100	-	-	-	-	-	-	-	-	-	-	-	-	-	-	Mueang Phrae
ร้องกวาง	1,011	100	1,011	100	-	-	-	-	-	-	-	-	-	-	-	-	-	-	Rong Kwang
ดง	851	100	851	100	-	-	-	-	-	-	-	-	-	-	-	-	-	-	Long
สูงเม่น	2,612	100	2,612	100	-	-	-	-	-	-	-	-	-	-	-	-	-	-	Sung Men
เด่นชัย	893	100	893	100	-	-	-	-	-	-	-	-	-	-	-	-	-	-	Den Chai
สอง	1,048	100	1,047	99.9	1	0.1	-	-	-	-	-	-	-	-	-	-	1	100	Song
วังชิ้น	1,046	100	1,045	99.9	1	0.1	-	-	-	-	-	-	-	-	-	-	1	100	Wang Chin
หนองม่วงไข่	1,009	100	1,009	100	-	-	-	-	-	-	-	-	-	-	-	-	-	-	Nong Muang Khai

ที่มา : สำมะโนอุตสาหกรรม พ.ศ.2550 จังหวัดแพร่ สำนักงานสถิติแห่งชาติ กระทรวงเทคโนโลยีสารสนเทศและการสื่อสาร

Source : The 2007 Industrial Census, Phrae Province, National Statistical Office, Ministry of Information and Communication Technology

ตาราง 7.2 จำนวนและร้อยละของสถานประกอบการผลิตที่ต่างประเทศรวมลงทุน จำนวนตามประเภทรวมลงทุนหรือถือหุ้นมากที่สุดเป็นอันดับสาม และอำเภอ

TABLE 7.2. NUMBER AND PERCENTAGE OF MANUFACTURING ESTABLISHMENTS WITH FOREIGN INVESTMENT BY THE THIRD COUNTRY WITH HIGHEST SHARE HOLDING AND AMPHOE

อำเภอ	จำนวนสถานประกอบการ		ไม่มีการลงทุนจาก		มีการลงทุนจาก		ประเทศร่วมลงทุนหรือถือหุ้นมากที่สุดเป็นอันดับสาม The third country with highest share holding										Total				
	Number of establishments		No foreign's investment		With foreign's investment		เกาหลี		ญี่ปุ่น		ไต้หวัน		สิงคโปร์		จีน			สหรัฐอเมริกา		ประเทศอื่น ๆ	
	จำนวน	ร้อยละ	จำนวน	ร้อยละ	จำนวน	ร้อยละ	จำนวน	ร้อยละ	จำนวน	ร้อยละ	จำนวน	ร้อยละ	จำนวน	ร้อยละ	จำนวน	ร้อยละ		จำนวน	ร้อยละ	จำนวน	ร้อยละ
รวม	13,713	100	13,711	99.99	2	0.01	-	-	-	-	-	-	-	-	-	-	-	-	2	100	
เมืองแพร่	5,242	100	5,242	100	-	-	-	-	-	-	-	-	-	-	-	-	-	-	-	-	Mueang Phrae
ร้องกวาง	1,011	100	1,011	100	-	-	-	-	-	-	-	-	-	-	-	-	-	-	-	-	Rong Kwang
ลอง	851	100	851	100	-	-	-	-	-	-	-	-	-	-	-	-	-	-	-	-	Long
สูงเม่น	2,612	100	2,612	100	-	-	-	-	-	-	-	-	-	-	-	-	-	-	-	-	Sung Men
เด่นชัย	893	100	893	100	-	-	-	-	-	-	-	-	-	-	-	-	-	-	-	-	Den Chai
สอง	1,048	100	1,047	99.9	1	0.1	-	-	-	-	-	-	-	-	-	-	-	-	1	100	Song
วังชิ้น	1,046	100	1,045	99.9	1	0.1	-	-	-	-	-	-	-	-	-	-	-	-	1	100	Wang Chin
หนองม่วงไข่	1,009	100	1,009	100	-	-	-	-	-	-	-	-	-	-	-	-	-	-	-	-	Nong Muang Khai

ที่มา : สำมะโนอุตสาหกรรม พ.ศ.2550 จังหวัดแพร่ สำนักงานสถิติแห่งชาติ กระทรวงเทคโนโลยีสารสนเทศและการสื่อสาร

Source : The 2007 Industrial Census, Phrae Province, National Statistical Office, Ministry of Information and Communication Technology

ตาราง 8 จำนวนและร้อยละของสถานประกอบการผลิต จัំแนกตามการส่งเสริมการลงทุน จากสำนักงานคณะกรรมการส่งเสริมการลงทุน และอำเภอ

TABLE 8 NUMBER AND PERCENTAGE OF MANUFACTURING ESTABLISHMENTS BY INVESTMENT PROMOTION FROM BOARD OF INVESTMENT (BOI) AND AMPHOE

อำเภอ	จำนวนสถานประกอบการ		การส่งเสริมการลงทุนจากสำนักงานคณะกรรมการส่งเสริมการลงทุน				Amphoe
	Number of establishments		Investment promotion from board of investment (BOI)				
	จำนวน	ร้อยละ	จำนวน	ร้อยละ	จำนวน	ร้อยละ	
	Number	%	Number	%	Number	%	
รวม	13,713	100	13,704	99.93	9	0.07	Total
เมืองแพร่	5,242	100	5,238	99.92	4	0.08	Mueang Phrae
ร่องกวาง	1,011	100	1,010	99.9	1	0.1	Rong Kwang
ลอง	851	100	849	99.77	2	0.23	Long
สูงเม่น	2,612	100	2,612	100	-	-	Sung Men
เด่นชัย	893	100	893	100	-	-	Den Chai
สอง	1,048	100	1,047	99.9	1	0.1	Song
วังชิ้น	1,046	100	1,045	99.9	1	0.1	Wang Chin
หนองม่วงไข่	1,009	100	1,009	100	-	-	Nong Muang Khai

ที่มา : สำมะโนอุตสาหกรรม พ.ศ.2550 จังหวัดแพร่

สำนักงานสถิติแห่งชาติ กระทรวงเทคโนโลยีสารสนเทศและการสื่อสาร

Source : The 2007 Industrial Census, Phrae

Province, National Statistical Office, Ministry of Information and Communication Technology

ตาราง 9 มูลค่าการส่งออก จำนวนและร้อยละของสถานประกอบการอุตสาหกรรมผลิต จำนวนตามร้อยละของการส่งออกผลิตภัณฑ์ไปจำหน่ายในประเทศ และอำเภอ
TABLE 9 VALUE OF EXPORT, NUMBER AND PERCENTAGE OF MANUFACTURING ESTABLISHMENTS BY PERCENTAGE OF EXPORT AND AMPHOE

อำเภอ	จำนวนสถานประกอบการ		ร้อยละการส่งออก										มูลค่าการส่งออก		Amphoe							
	ไม่มีการส่งออก		Percentage of export										Value of export									
	จำนวน	ร้อยละ	จำนวน	ร้อยละ	จำนวน	ร้อยละ	จำนวน	ร้อยละ	จำนวน	ร้อยละ	จำนวน	ร้อยละ	จำนวน	ร้อยละ		จำนวน	ร้อยละ					
รวม	13,713	100	13,704	99.93	9	0.07	-	-	1	11.11	1	11.11	1	11.11	1	11.11	1	11.11	3	33.33	205,967,526	Total
เมืองแพร่	5,242	100	5,238	99.92	4	0.08	-	-	-	-	-	-	-	-	-	-	-	-	1	25	110,031,869	Mueang Phrae
ร้องกวาง	1,011	100	1,010	99.9	1	0.1	-	-	-	-	-	-	-	-	-	-	-	-	1	100	29,231,658	Rong Kwang
ดง	851	100	849	99.77	2	0.23	-	-	1	50	-	-	-	-	-	-	-	-	1	50	30,504,000	Long
สูงเม่น	2,612	100	2,612	100	-	-	-	-	-	-	-	-	-	-	-	-	-	-	-	-	-	Sung Men
เด่นชัย	893	100	893	100	-	-	-	-	-	-	-	-	-	-	-	-	-	-	-	-	-	Den Chai
สอง	1,048	100	1,047	99.9	1	0.1	-	-	-	-	-	-	-	-	-	-	-	-	-	-	-	Song
วังเงิน	1,046	100	1,045	99.9	1	0.1	-	-	-	-	-	-	-	-	-	-	-	-	1	100	32,000,000	Wang Chin
หนองม่วงไข่	1,009	100	1,009	100	-	-	-	-	-	-	-	-	-	-	-	-	-	-	-	-	-	Nong Muang Khai

ที่มา : สำนักงานอุตสาหกรรม พ.ศ.2550 จังหวัดแพร่ สำนักงานสถิติแห่งชาติ กระทรวงเทคโนโลยีสารสนเทศและการสื่อสาร
Source : The 2007 Industrial Census, Phrae Province, National Statistical Office, Ministry of Information and Communication Technology

ตาราง 10 จำนวนและร้อยละของสถานประกอบการอุตสาหกรรมผลิต จำนวนตามประเทศที่มีการส่งผลิตภัณฑ์ไปจำหน่าย และอำเภอ

TABLE 10 NUMBER AND PERCENTAGE OF MANUFACTURING ESTABLISHMENTS BY EXPORTED COUNTRY OF PRODUCT AND AMPHOE

อำเภอ	จำนวนสถานประกอบการ		ไม่มีการส่งออก		มีการส่งออก		ประเทศที่ส่งออก Exported country						Amphoe		
	Number of establishments		No export		Export		ไต้หวัน Taiwan		สหรัฐอเมริกา USA		ประเทศในยุโรป Country in Europe				
	จำนวน Number	ร้อยละ %	จำนวน Number	ร้อยละ %	จำนวน Number	ร้อยละ %	จำนวน Number	ร้อยละ %	จำนวน Number	ร้อยละ %	จำนวน Number	ร้อยละ %			
รวม	13,713	100	13,704	99.93	9	0.07	1	11.11	2	22.22	3	33.33	3	33.33	Total
เมืองแพร่	5,242	100	5,238	99.92	4	0.08	1	25	-	-	1	25	2	50	Mueang Phrae
ร่องวาง	1,011	100	1,010	99.9	1	0.1	-	-	-	-	-	-	1	100	Rong Kwang
ดง	851	100	849	99.77	2	0.23	-	-	1	50	1	50	-	-	Long
สูงเม่น	2,612	100	2,612	100	-	-	-	-	-	-	-	-	-	-	Sung Men
เด่นชัย	893	100	893	100	-	-	-	-	-	-	-	-	-	-	Den Chai
สอง	1,048	100	1,047	99.9	1	0.1	-	-	-	-	1	100	-	-	Song
วังจันทน์	1,046	100	1,045	99.9	1	0.1	-	-	1	100	-	-	-	-	Wang Chin
หนองม่วงไข่	1,009	100	1,009	100	-	-	-	-	-	-	-	-	-	-	Nong Muang Khai

ที่มา : สำนักอุตสาหกรรมการผลิต พ.ศ.2550 จังหวัดแพร่ สำนักงานสถิติแห่งชาติ กระทรวงเทคโนโลยีสารสนเทศและการสื่อสาร

Source : The 2007 Industrial Census, Phrae Province, National Statistical Office, Ministry of Information and Communication Technology

ตาราง 11 มูลค่าการใช้วัตถุดิบหรือวัสดุประกอบการผลิตสินค้าต่างประเภท จำนวนและร้อยละของสถานประกอบการผลิต จังหวัดกาฬสินธุ์ วัตถุประสงค์ 1 และอำเภอ

TABLE 11 VALUE OF IMPORTED MATERIALS AND COMPONENTS, NUMBER AND PERCENTAGE OF MANUFACTURING ESTABLISHMENTS BY USE OF IMPORTED MATERIALS AND COMPONENTS AND AMPHOE

อำเภอ	จำนวนสถานประกอบการ		ไม่มีการใช้		ร้อยละของวัตถุดิบหรือวัสดุประกอบที่มาจากต่างประเทศ Percentage of use of imported materials and components										มูลค่าการใช้														
	Number of establishments		No use		< 10		10 - 19		20 - 29		30 - 39		40 - 49		50 - 59		60 - 69		70 - 79		80 - 89		90 - 99		100		Value of imported materials and components	Amphoe	
	จำนวน	ร้อยละ	จำนวน	ร้อยละ	จำนวน	ร้อยละ	จำนวน	ร้อยละ	จำนวน	ร้อยละ	จำนวน	ร้อยละ	จำนวน	ร้อยละ	จำนวน	ร้อยละ	จำนวน	ร้อยละ	จำนวน	ร้อยละ	จำนวน	ร้อยละ	จำนวน	ร้อยละ	จำนวน	ร้อยละ			
รวม	13,713	100	13,708	99.96	5	0.04	1	20	-	-	-	-	-	-	-	-	-	-	-	-	-	-	-	-	-	-	74,075,724	Total	
เมืองแพร่	5,242	100	5,239	99.94	3	0.06	1	33.33	-	-	-	-	-	-	-	-	-	-	-	-	-	-	-	-	-	-	50,191,085	Mueang Phrae	
ร่องกวาง	1,011	100	1,010	99.9	1	0.1	-	-	-	-	-	-	-	-	-	-	-	-	-	100	-	-	-	-	-	-	11,884,639	Rong Kwang	
ลอง	851	100	850	99.88	1	0.12	-	-	-	-	-	-	-	-	-	-	-	-	-	-	-	-	-	-	-	-	12,000,000	Long	
สูงเม่น	2,612	100	2,612	100	-	-	-	-	-	-	-	-	-	-	-	-	-	-	-	-	-	-	-	-	-	-	-	-	Sung Men
เด่นชัย	893	100	893	100	-	-	-	-	-	-	-	-	-	-	-	-	-	-	-	-	-	-	-	-	-	-	-	-	Den Chai
สอง	1,048	100	1,048	100	-	-	-	-	-	-	-	-	-	-	-	-	-	-	-	-	-	-	-	-	-	-	-	-	Song
วังหิน	1,046	100	1,046	100	-	-	-	-	-	-	-	-	-	-	-	-	-	-	-	-	-	-	-	-	-	-	-	-	Wang Chin
หนองม่วงไข่	1,009	100	1,009	100	-	-	-	-	-	-	-	-	-	-	-	-	-	-	-	-	-	-	-	-	-	-	-	-	Nong Muang Khai

ที่มา : สำมะโนอุตสาหกรรม พ.ศ.2550 จังหวัดแพร่ สำนักงานสถิติแห่งชาติ กระทรวงเทคโนโลยีสารสนเทศและการสื่อสาร

Source : The 2007 Industrial Census, Phrae Province, National Statistical Office, Ministry of Information and Communication Technology

ตาราง 12 จำนวนและร้อยละของสถานประกอบการอุตสาหกรรมผลิต จำนวนตามอัตราการใช้กำลังการผลิตต่อปี 2549 และอำเภอ

TABLE 12 NUMBER AND PERCENTAGE OF MANUFACTURING ESTABLISHMENTS BY PERCENTAGE OF CAPACITY UTILIZATION IN 2006 AND AMPHOC

อำเภอ	จำนวนสถานประกอบการ		อัตราการใช้กำลังการผลิตต่อปี 2549 Percentage of capacity utilization in 2006												เฉลี่ยต่อสถาน- ประกอบการ Average per establishment	Amphoc										
	Number of establishments		< 10		10 - 19		20 - 29		30 - 39		40 - 49		50 - 59				60 - 69		70 - 79		80 - 89		90 - 99		≥100	
	จำนวน Number	ร้อยละ %	จำนวน Number	ร้อยละ %	จำนวน Number	ร้อยละ %	จำนวน Number	ร้อยละ %	จำนวน Number	ร้อยละ %	จำนวน Number	ร้อยละ %	จำนวน Number	ร้อยละ %			จำนวน Number	ร้อยละ %	จำนวน Number	ร้อยละ %	จำนวน Number	ร้อยละ %	จำนวน Number	ร้อยละ %	จำนวน Number	ร้อยละ %
รวม	13,713	100	-	-	7	0.05	37	0.27	27	0.19	76	0.55	344	2.5	906	6.61	2,033	14.83	4,066	29.65	4,275	31.17	1,942	14.16	82.42	Total
เมืองแพร่	5,242	100	-	-	7	0.13	12	0.23	1	0.02	10	0.2	108	2.06	384	7.33	815	15.54	1,750	33.39	1,123	21.43	1,032	19.68	82.58	Mueang Phrae
ร่องกวาง	1,011	100	-	-	-	-	8	0.79	2	0.22	32	3.14	-	-	87	8.58	90	8.88	269	26.66	491	48.59	32	3.14	82.18	Rong Kwang
ดง	851	100	-	-	-	-	2	0.2	17	1.98	3	0.32	78	9.11	47	5.47	219	25.69	305	35.88	139	16.38	42	4.97	75.1	Long
สูงเม่น	2,612	100	-	-	-	-	1	0.04	2	0.08	1	0.04	76	2.9	68	2.6	607	23.22	745	28.53	849	32.5	264	10.09	82.16	Sung Men
เด่นชัย	893	100	-	-	-	-	-	-	-	-	4	0.39	1	0.11	22	2.44	55	6.19	99	11.07	359	40.17	354	39.62	91.24	Den Chai
สอง	1,048	100	-	-	-	-	15	1.4	5	0.43	-	-	4	0.35	217	20.71	97	9.29	314	29.94	295	28.13	102	9.74	78.96	Song
วังจันทน์	1,046	100	-	-	-	-	-	-	-	-	-	-	77	7.32	2	0.19	110	10.51	287	27.41	551	52.69	20	1.87	82.72	Wang Chin
หนองม่วงไข่	1,009	100	-	-	-	-	-	-	-	-	27	2.64	1	0.1	80	7.92	41	4.04	297	29.37	468	46.32	97	9.6	84.18	Nong Muang Khai

ที่มา : สำมะโนอุตสาหกรรม พ.ศ.2550 จังหวัดแพร่

สำนักงานสถิติแห่งชาติ กระทรวงเทคโนโลยีสารสนเทศและการสื่อสาร

Source : The 2007 Industrial Census, Phrae Province, National Statistical Office, Ministry of Information and Communication Technology

ตอนที่ 2 ข้อมูลทั่วไปของสถานประกอบการ
จำแนกตามขนาดของสถานประกอบการ

สารบัญตารางสถิติ

ตอนที่ 2	ข้อมูลทั่วไปของสถานประกอบการ จำแนกตามขนาดของสถานประกอบการ
ตาราง 1	จำนวนและร้อยละของสถานประกอบการอุตสาหกรรมการผลิต จำแนกตามรูปแบบการจัดตั้งตามกฎหมาย และขนาดของสถานประกอบการ
ตาราง 2	จำนวนและร้อยละของสถานประกอบการอุตสาหกรรมการผลิต จำแนกตามรูปแบบการจัดตั้งทางเศรษฐกิจ และขนาดของสถานประกอบการ
ตาราง 3	จำนวนและร้อยละของสถานประกอบการอุตสาหกรรมการผลิต จำแนกตามระยะเวลาในการดำเนินกิจการ และขนาดของสถานประกอบการ
ตาราง 4	จำนวนและร้อยละของสถานประกอบการอุตสาหกรรมการผลิต จำแนกตามระยะเวลาการผลิตในปี 2549 และขนาดของสถานประกอบการ
ตาราง 5	มูลค่าเงินลงทุนจดทะเบียน จำนวนและร้อยละของสถานประกอบการอุตสาหกรรมการผลิต จำแนกตามมูลค่าทุนจดทะเบียน และขนาดของสถานประกอบการ
ตาราง 6	มูลค่าเงินทุนที่ต่างประเทศร่วมลงทุนหรือถือหุ้นจำนวนและร้อยละของสถานประกอบการอุตสาหกรรมการผลิต จำแนกตามสัดส่วนของการร่วมลงทุนหรือถือหุ้นของต่างประเทศ และขนาดของสถานประกอบการ
ตาราง 7	จำนวนและร้อยละของสถานประกอบการอุตสาหกรรมการผลิตที่ต่างประเทศร่วมลงทุน จำแนกตามประเทศร่วมลงทุนหรือถือหุ้นมากที่สุดเป็นอันดับหนึ่ง และขนาดของสถานประกอบการ
ตาราง 7.1	จำนวนและร้อยละของสถานประกอบการอุตสาหกรรมการผลิตที่ต่างประเทศร่วมลงทุน จำแนกตามประเทศร่วมลงทุนหรือถือหุ้นมากที่สุดเป็นอันดับสอง และขนาดของสถานประกอบการ
ตาราง 7.2	จำนวนและร้อยละของสถานประกอบการอุตสาหกรรมการผลิตที่ต่างประเทศร่วมลงทุน จำแนกตามประเทศร่วมลงทุนหรือถือหุ้นมากที่สุดเป็นอันดับสาม และขนาดของสถานประกอบการ
ตาราง 8	จำนวนและร้อยละของสถานประกอบการอุตสาหกรรมการผลิตจำแนกตามการส่งเสริมการลงทุน จากสำนักงานคณะกรรมการส่งเสริมการลงทุน และขนาดของสถานประกอบการ
ตาราง 9	มูลค่าการส่งออก จำนวนและร้อยละของสถานประกอบการอุตสาหกรรมการผลิต จำแนกตามร้อยละของการส่งออกผลผลิตออกไปจำหน่ายต่างประเทศ และขนาดของสถานประกอบการ
ตาราง 10	จำนวนและร้อยละของสถานประกอบการอุตสาหกรรมการผลิต จำแนกตามประเทศที่มีการส่งผลผลิตไปจำหน่าย และขนาดของสถานประกอบการ
ตาราง 11	มูลค่าการใช้วัตถุดิบหรือวัสดุประกอบการผลิตที่มาจากต่างประเทศ จำนวนและร้อยละของสถานประกอบการอุตสาหกรรมการผลิต จำแนกตามการใช้วัตถุดิบฯ และขนาดของสถานประกอบการ
ตาราง 12	จำนวนและร้อยละของสถานประกอบการอุตสาหกรรมการผลิต จำแนกตามอัตราการใช้กำลังการผลิตต่อปี 2549 และขนาดของสถานประกอบการ

ตาราง 1 จำนวนและร้อยละของสถานประกอบการผลิต จำแนกตามรูปแบบการจัดตั้งตามกฎหมาย และขนาดของสถานประกอบการ

TABLE 1 NUMBER AND PERCENTAGE OF MANUFACTURING ESTABLISHMENTS BY FORM OF LEGAL ORGANIZATION AND SIZE OF ESTABLISHMENT

ขนาดของสถานประกอบการ	จำนวนสถาน- ประกอบการ		ส่วนบุคคล		ห้างหุ้นส่วนสามัญ นิติบุคคล		บริษัทจำกัด บริษัทจำกัด(มหาชน)		ส่วนราชการ รัฐวิสาหกิจ		อื่นๆ Others		Size of establishment
	Number of establishments		Individual proprietor		Juristic partnership		Company limited, public company limited		Government, state-enterprise		Number %		
	จำนวน Number	ร้อยละ %	จำนวน Number	ร้อยละ %	จำนวน Number	ร้อยละ %	จำนวน Number	ร้อยละ %	จำนวน Number	ร้อยละ %	จำนวน Number	ร้อยละ %	
รวม	13,713	100	13,431	97.94	61	0.44	17	0.12	5	0.04	199	1.45	Total
1-15 คน	13,615	100	13,410	98.49	48	0.35	2	0.01	1	0.01	154	1.13	1-15 persons
16-25 คน	51	100	15	29.41	5	9.8	3	5.88	-	-	28	54.9	16-25 persons
26-30 คน	12	100	3	25	-	-	1	8.33	1	8.33	7	58.33	26-30 persons
31-50 คน	17	100	2	11.76	3	17.65	6	35.29	1	5.88	5	29.41	31-50 persons
51-200 คน	1.5	100	1	6.67	5	33.33	3	20	2	13.33	4	26.67	51-200 persons
มากกว่า 200 คน	3	100	-	-	-	-	2	66.67	-	-	1	33.33	More than 200 persons

ที่มา : สำมะโนอุตสาหกรรม พ.ศ.2550 จังหวัดแพร่

สำนักงานสถิติแห่งชาติ กระทรวงเทคโนโลยีสารสนเทศและการสื่อสาร

Source : The 2007 Industrial Census, Phrae

Province, National Statistical Office, Ministry of Information and Communication Technology

ตาราง 2 จำนวนและร้อยละของสถานประกอบการอุตสาหกรรมผลิต จำแนกตามรูปแบบการจัดตั้งทางเศรษฐกิจ และขนาดของสถานประกอบการ

TABLE 2 NUMBER AND PERCENTAGE OF MANUFACTURING ESTABLISHMENTS BY FORM OF ECONOMIC ORGANIZATION AND SIZE OF ESTABLISHMENT

ขนาดของสถานประกอบการ	จำนวนสถานประกอบการ		สำนักงานเดี่ยว		สำนักงานใหญ่		สำนักงานสาขา		Size of establishment
	Number of establishments		Single unit		Head office		Branch		
	จำนวน	ร้อยละ	จำนวน	ร้อยละ	จำนวน	ร้อยละ	จำนวน	ร้อยละ	
	Number	%	Number	%	Number	%	Number	%	Total
รวม	13,713	100	13,704	99.93	3	0.02	6	0.04	
1-15 คน	13,615	100	13,613	99.99	1	0.01	1	0.01	1-15 persons
16-25 คน	51	100	48	94.12	2	3.92	1	1.96	16-25 persons
26-30 คน	12	100	12	100	-	-	-	-	26-30 persons
31-50 คน	17	100	15	88.24	-	-	2	11.76	31-50 persons
51-200 คน	15	100	14	93.33	-	-	1	6.67	51-200 persons
มากกว่า 200 คน	3	100	2	66.67	-	-	1	33.33	More than 200 persons

ที่มา : สำมะโนอุตสาหกรรม พ.ศ.2550 จังหวัด เพชร

สำนักงานสถิติแห่งชาติ กระทรวงเทคโนโลยีสารสนเทศและการสื่อสาร

Source : The 2007 Industrial Census, Phrae

Province, National Statistical Office, Ministry of Information and Communication Technology

ตาราง 3 จำนวนและร้อยละของสถานประกอบการอุตสาหกรรมผลิต จำแนกตามระยะเวลาในการดำเนินงาน และขนาดของสถานประกอบการ

TABLE 3 NUMBER AND PERCENTAGE OF MANUFACTURING ESTABLISHMENTS BY PERIOD OF OPERATION AND SIZE OF ESTABLISHMENT

ขนาดของสถานประกอบการ	จำนวนสถานประกอบการ												Size of establishment
	ระยะเวลาในการดำเนินงาน (ปี) Period of operation (Year)												
	< 5		5 - 9		10 - 19		20 - 29		≥ 30		Total		
จำนวน	ร้อยละ	จำนวน	ร้อยละ	จำนวน	ร้อยละ	จำนวน	ร้อยละ	จำนวน	ร้อยละ	จำนวน	ร้อยละ	จำนวน	ร้อยละ
Number	%	Number	%	Number	%	Number	%	Number	%	Number	%	Number	%
รวม	13,713	100	3,894	28.4	3,504	25.55	4,264	31.09	869	6.33	1,183	8.62	
1-15 คน	13,615	100	3,868	28.41	3,479	25.55	4,231	31.07	863	6.34	1,175	8.63	1-15 persons
16-25 คน	51	100	16	31.37	15	29.41	13	25.49	4	7.84	3	5.88	16-25 persons
26-30 คน	12	100	2	16.67	3	25	5	41.67	1	8.33	1	8.33	26-30 persons
31-50 คน	17	100	5	29.41	2	11.76	7	41.18	-	-	3	17.65	31-50 persons
51-200 คน	15	100	2	13.33	4	26.67	7	46.67	1	6.67	1	6.67	51-200 persons
มากกว่า 200 คน	3	100	1	33.33	1	33.33	1	33.33	-	-	-	-	More than 200 persons

ที่มา : สำมะโนอุตสาหกรรม พ.ศ.2550 จังหวัด แพร่

สำนักงานสถิติแห่งชาติ กระทรวงเทคโนโลยีสารสนเทศและการสื่อสาร

Source : The 2007 Industrial Census, Phrae

Province, National Statistical Office, Ministry of Information and Communication Technology

ตาราง 4 จำนวนและร้อยละของสถานประกอบการอุตสาหกรรมผลิต จำแนกตามระยะเวลาการผลิตในปี 2549 และขนาดของสถานประกอบการ

TABLE 4 NUMBER AND PERCENTAGE OF MANUFACTURING ESTABLISHMENTS BY PERIOD OF OPERATION IN 2006 AND SIZE OF ESTABLISHMENT

ขนาดของสถานประกอบการ	จำนวนสถานประกอบการ		ระยะเวลาการผลิต Period of operation in 2006												Size of establishment	
	Number of establishments		เดือน Months				ชั่วโมง Hours per day				Total					
	จำนวน	ร้อยละ	< 3	3 - 6	7 - 9	10 - 12	< 8	8 - 10	> 10	จำนวน	ร้อยละ	จำนวน	ร้อยละ	จำนวน		ร้อยละ
รวม	13,713	100	182	1,322	1,399	11,211	6,105	7,412	54.05	196	1.43	196	1.43	196	1.43	
1-15 คน	13,615	100	179	1,311	1,396	11,134	6,082	7,339	53.91	194	1.42	194	1.42	194	1.42	
16-25 คน	51	100	3	5.88	12	23.53	2	3.92	34	66.67	14	27.45	36	70.59	1	1.96
26-30 คน	12	100	-	-	1	8.33	1	8.33	10	83.33	1	8.33	11	91.67	-	-
31-50 คน	17	100	-	-	2	11.76	-	-	15	88.24	3	17.65	13	76.47	1	5.88
51-200 คน	15	100	-	-	-	-	5	33.33	10	66.67	-	-	-	-	-	-
มากกว่า 200 คน	3	100	-	-	-	3	100	-	3	100	-	-	3	100	-	-

ที่มา : สำมะโนอุตสาหกรรม พ.ศ.2550 จังหวัด เพชร

Source : The 2007 Industrial Census, Phrae Province, National Statistical Office, Ministry of Information and Communication Technology, สำนักงานสถิติแห่งชาติ กระทรวงเทคโนโลยีสารสนเทศและการสื่อสาร

ตาราง 5 มูลค่าเงินลงทุนจดทะเบียน จำนวนและร้อยละของสถานประกอบการอุตสาหกรรมผลิต จำนวนตามมูลค่าทุนจดทะเบียน และขนาดของสถานประกอบการ

TABLE 5 VALUE OF REGISTERED CAPITAL, NUMBER AND PERCENTAGE OF MANUFACTURING ESTABLISHMENTS BY VALUE OF REGISTERED CAPITAL AND SIZE OF ESTABLISHMENT

ขนาดของสถานประกอบการ	จำนวนสถานประกอบการ ไม่มีทุนจดทะเบียน										มูลค่าทุนจดทะเบียน (ล้านบาท) Registered capital (Million baht)										มูลค่าเงินลงทุนจดทะเบียน Value of registered capital	Size of establishment																				
	จำนวนสถานประกอบการ					No value of registered capital					รวม Total					< 1							1 - 9					10 - 49					50 - 99					100 - 199				
	จำนวน	ร้อยละ	%	จำนวน	ร้อยละ	%	จำนวน	ร้อยละ	%	จำนวน	ร้อยละ	%	จำนวน	ร้อยละ	%	จำนวน	ร้อยละ	%	จำนวน	ร้อยละ			%	จำนวน	ร้อยละ	%	จำนวน	ร้อยละ	%	จำนวน	ร้อยละ	%	จำนวน	ร้อยละ	%	จำนวน	ร้อยละ	%				
รวม	13,713	100	13,641	99.48	72	0.52	43	60.66	21	29.57	5	6.98	1	1.4	1	1.4	1	1.4	1	1.4	1	1.4	1	1.4	1	1.4	1	1.4	1	1.4	1	1.4	1	1.4	306,801,685	Total						
1-15 คน	13,615	100	13,566	99.64	49	0.36	40	83.19	8	16.81	-	-	-	-	-	-	-	-	-	-	-	-	-	-	-	-	-	-	-	-	-	-	-	-	28,801,415	1-15 persons						
16-25 คน	51	100	44	86.27	7	13.73	2	28.57	3	42.86	2	28.57	-	-	-	-	-	-	-	-	-	-	-	-	-	-	-	-	-	-	-	-	-	43,354,270	16-25 persons							
26-30 คน	12	100	11	91.67	1	8.33	-	-	1	100	-	-	-	-	-	-	-	-	-	-	-	-	-	-	-	-	-	-	-	-	-	-	-	1,000,000	26-30 persons							
31-50 คน	17	100	10	58.82	7	41.18	-	-	5	71.43	2	28.57	-	-	-	-	-	-	-	-	-	-	-	-	-	-	-	-	-	-	-	-	47,846,000	31-50 persons								
51-200 คน	15	100	8	53.33	7	46.67	1	14.29	4	57.14	1	14.29	-	-	-	-	-	-	-	-	-	-	-	-	-	-	-	-	-	-	-	-	13,080,000	51-200 persons								
มากกว่า 200 คน	3	100	2	66.67	1	33.33	-	-	-	-	-	-	-	-	-	-	-	-	-	-	-	-	-	-	-	-	-	-	-	-	-	-	55,000,000	More than 200 persons								

ที่มา : สำนักทะเบียนอุตสาหกรรม พ.ศ.2550 จังหวัดแพร่ สำนักงานสถิติแห่งชาติ กระทรวงเทคโนโลยีสารสนเทศและการสื่อสาร

Source : The 2007 Industrial Census, Phrae Province, National Statistical Office, Ministry of Information and Communication Technology

ตาราง 6 มูลค่าเงินลงทุนที่ต่างประเทศร่วมลงทุนหรือถือหุ้น จำนวนและร้อยละของสถานประกอบการอุตสาหกรรมผลิต จำแนกตามสัดส่วนของการร่วมลงทุนหรือถือหุ้นของต่างประเทศ และขนาดของสถานประกอบการ

TABLE 6 VALUE OF FOREIGN INVESTMENT OR SHARE HOLDING, NUMBER AND PERCENTAGE OF MANUFACTURING ESTABLISHMENTS BY PROPORTION OF FOREIGN INVESTMENT OR SHARE HOLDING AND SIZE OF ESTABLISHMENT

ขนาดของสถานประกอบการ	จำนวนสถาน- ประกอบการ		ไม่มีต่างประเทศ		สัดส่วนของการร่วมลงทุนหรือถือหุ้น				มูลค่าเงินลงทุนที่ต่างประเทศ		Size of establishment	
	รวม		รวมลงทุนหรือถือหุ้น		< 10%		10 - 50%		> 50%			
	จำนวน	ร้อยละ	จำนวน	ร้อยละ	จำนวน	ร้อยละ	จำนวน	ร้อยละ	จำนวน	ร้อยละ		
	Number	%	Number	%	Number	%	Number	%	Number	%	Value of foreign investment or share holding	
รวม	13,713	100	13,711	99.99	2	0.01	2	100	-	-	590,000	Total
1-15 คน	13,615	100	13,615	100	-	-	-	-	-	-	-	1-15 persons
16-25 คน	51	100	50	98.04	1	1.96	1	100	-	-	490,000	16-25 persons
26-30 คน	12	100	12	100	-	-	-	-	-	-	-	26-30 persons
31-50 คน	17	100	16	94.12	1	5.88	1	100	-	-	100,000	31-50 persons
51-200 คน	15	100	15	100	-	-	-	-	-	-	-	51-200 persons
มากกว่า 200 คน	3	100	3	100	-	-	-	-	-	-	-	More than 200 persons

ที่มา : สำมะโนอุตสาหกรรม พ.ศ.2550 จังหวัด เพชรบูรณ์ สำนักงานสถิติแห่งชาติ กระทรวงเทคโนโลยีสารสนเทศและการสื่อสาร

Source : The 2007 Industrial Census, Phrae Province, National Statistical Office, Ministry of Information and Communication Technology

ตาราง 7 จำนวนและร้อยละของสถานประกอบการอุตสาหกรรมผลิตที่ต่างประเทศร่วมลงทุน จำนวนตามประเทศร่วมลงทุนหรือถือหุ้นมากที่สุดเป็นอันดับหนึ่ง และขนาดของสถานประกอบการ

TABLE 7 NUMBER AND PERCENTAGE OF MANUFACTURING ESTABLISHMENTS WITH FOREIGN INVESTMENT BY THE FIRST COUNTRY WITH HIGHEST SHARE HOLDING AND SIZE OF ESTABLISHMENT

อำเภอ	จำนวนสถานประกอบการ		ไม่มีการลงทุนจากต่างประเทศ		มีการลงทุนจากต่างประเทศ		ประเทศร่วมลงทุนหรือถือหุ้นมากที่สุดเป็นอันดับหนึ่ง		ประเทศในยุโรป		Size of establishment
	Number of establishments		No foreign's investment		With foreign's investment		Taiwan		Country in Europe		
	จำนวน	ร้อยละ %	จำนวน	ร้อยละ %	จำนวน	ร้อยละ %	จำนวน	ร้อยละ %	จำนวน	ร้อยละ %	
รวม	13,713	100	13,711	99.99	2	0.01	1	50	1	50	Total
1-15 คน	13,615	100	13,615	100	-	-	-	-	-	-	1-15 persons
16-25 คน	51	100	50	98.04	1	1.96	-	-	1	100	16-25 persons
26-30 คน	12	100	12	100	-	-	-	-	-	-	26-30 persons
31-50 คน	17	100	16	94.12	1	5.88	1	100	-	-	31-50 persons
51-200 คน	15	100	15	100	-	-	-	-	-	-	51-200 persons
มากกว่า 200 คน	3	100	3	100	-	-	-	-	-	-	More than 200 persons

ที่มา : สำนักงานอุตสาหกรรม พ.ศ.2550 จังหวัด เพชร

สำนักงานสถิติแห่งชาติ กระทรวงเทคโนโลยีสารสนเทศและการสื่อสาร

Source : The 2007 Industrial Census, Phrae

Province, National Statistical Office, Ministry of Information and Communication Technology

ตาราง 7.1 จำนวนและร้อยละของสถานประกอบการผลิตที่ต่างประเทศรวมลงทุน จำนวนตามประเทศรวมลงทุนหรือถือหุ้นมากที่สุดเป็นอันดับสอง และขนาดของสถานประกอบการ

TABLE 7.1 NUMBER AND PERCENTAGE OF MANUFACTURING ESTABLISHMENTS WITH FOREIGN INVESTMENT BY THE SECOND COUNTRY WITH HIGHEST SHARE HOLDING AND SIZE OF ESTABLISHMENT

ขนาดของสถานประกอบการ	จำนวนสถานประกอบการ		ไม่มีการลงทุนจาก		มีการลงทุนจาก		ประเทศร่วมลงทุนหรือถือหุ้นมากที่สุดเป็นอันดับสอง The second country with highest share holding										Total			
	Number of establishments		No foreign's investment		With foreign's investment		เกาหลี		ญี่ปุ่น		สิงคโปร์		จีน		สหรัฐอเมริกา			Other countries		Size of establishment
	จำนวน	ร้อยละ	จำนวน	ร้อยละ	จำนวน	ร้อยละ	จำนวน	ร้อยละ	จำนวน	ร้อยละ	จำนวน	ร้อยละ	จำนวน	ร้อยละ	จำนวน	ร้อยละ		จำนวน	ร้อยละ	
รวม	13,713	100	13,711	99.99	2	0.01	-	-	-	-	-	-	-	-	-	-	-	2	100	
1-15 คน	13,615	100	13,615	100	-	-	-	-	-	-	-	-	-	-	-	-	-	-	-	1-15 persons
16-25 คน	51	100	50	98.04	1	1.96	-	-	-	-	-	-	-	-	-	-	-	1	100	16-25 persons
26-30 คน	12	100	12	100	-	-	-	-	-	-	-	-	-	-	-	-	-	-	-	26-30 persons
31-50 คน	17	100	16	94.12	1	5.88	-	-	-	-	-	-	-	-	-	-	-	1	100	31-50 persons
51-200 คน	15	100	15	100	-	-	-	-	-	-	-	-	-	-	-	-	-	-	-	51-200 persons
มากกว่า 200 คน	3	100	3	100	-	-	-	-	-	-	-	-	-	-	-	-	-	-	-	More than 200 persons

ที่มา : สำมะโนอุตสาหกรรม พ.ศ.2550 จังหวัดแพร่

สำนักงานสถิติแห่งชาติ กระทรวงเทคโนโลยีสารสนเทศและการสื่อสาร

Source : The 2007 Industrial Census, Phrae

Province, National Statistical Office, Ministry of Information and Communication Technology

ตาราง 7.2 จำนวนและร้อยละของสถานประกอบการอุตสาหกรรมผลิตที่ต่างประเทศร่วมลงทุน จำนวนตามประเภทร่วมลงทุนหรือถือหุ้นมากที่สุดเป็นอันดับสาม และขนาดของสถานประกอบการ

TABLE 7.2 NUMBER AND PERCENTAGE OF MANUFACTURING ESTABLISHMENTS WITH FOREIGN INVESTMENT BY THE THIRD COUNTRY WITH HIGHEST SHARE HOLDING AND SIZE OF ESTABLISHMENT

ขนาดของสถานประกอบการ	จำนวนสถานประกอบการ		ไม่มีการลงทุนจากต่างประเทศ		มีการลงทุนจากต่างประเทศ		ประเทศร่วมลงทุนหรือถือหุ้นมากที่สุดเป็นอันดับสาม The third country with highest share holding										Size of establishment				
	จำนวน Number	ร้อยละ %	ต่างประเทศ		ต่างประเทศ		เกาหลี Korea	ญี่ปุ่น Japan	สิงคโปร์ Singapore	จีน China	สหรัฐอเมริกา USA	ประเทศอื่น ๆ Other countries	จำนวน Number	ร้อยละ %	จำนวน Number	ร้อยละ %		จำนวน Number	ร้อยละ %		
			จำนวน Number	ร้อยละ %	จำนวน Number	ร้อยละ %														จำนวน Number	ร้อยละ %
รวม	13,713	100	13,711	99.99	2	0.01	-	-	-	-	-	-	-	-	-	-	-	-	2	100	Total
1-15 คน	13,615	100	13,615	100	-	-	-	-	-	-	-	-	-	-	-	-	-	-	-	-	1-15 persons
16-25 คน	51	100	50	98.04	1	1.96	-	-	-	-	-	-	-	-	-	-	-	-	1	100	16-25 persons
26-30 คน	12	100	12	100	-	-	-	-	-	-	-	-	-	-	-	-	-	-	-	-	26-30 persons
31-50 คน	17	100	16	94.12	1	5.88	-	-	-	-	-	-	-	-	-	-	-	-	1	100	31-50 persons
51-200 คน	15	100	15	100	-	-	-	-	-	-	-	-	-	-	-	-	-	-	-	-	51-200 persons
มากกว่า 200 คน	3	100	3	100	-	-	-	-	-	-	-	-	-	-	-	-	-	-	-	-	More than 200 persons

ที่มา :สำมะโนอุตสาหกรรม พ.ศ.2550 จังหวัด เพชร

สำนักงานสถิติแห่งชาติ กระทรวงเทคโนโลยีสารสนเทศและการสื่อสาร

Source : The 2007 Industrial Census, Phrae

Province, National Statistical Office, Ministry of Information and Communication Technology

ตาราง 8 จำนวนและร้อยละของสถานประกอบการผลิต จำนวนตามการส่งเสริมการลงทุน จากสำนักงานคณะกรรมการส่งเสริมการลงทุน และขนาดของสถานประกอบการ

TABLE 8 NUMBER AND PERCENTAGE OF MANUFACTURING ESTABLISHMENTS BY INVESTMENT PROMOTION FROM BOARD OF INVESTMENT (BOI) AND SIZE OF ESTABLISHMENT

ขนาดของสถานประกอบการ	จำนวนสถานประกอบการ		การส่งเสริมการลงทุนจากสำนักงานคณะกรรมการส่งเสริมการลงทุน				Size of establishment
	Number of establishments		Investment promotion from board of investment (BOI)				
	จำนวน Number	ร้อยละ %	จำนวน Number	ร้อยละ %	จำนวน Number	ร้อยละ %	
รวม	13,713	100	13,704	99.93	9	0.07	Total
1-15 คน	13,615	100	13,615	100	-	-	1-15 persons
16-25 คน	51	100	50	98.04	1	1.96	16-25 persons
26-30 คน	12	100	12	100	-	-	26-30 persons
31-50 คน	17	100	15	88.24	2	11.76	31-50 persons
51-200 คน	15	100	10	66.67	5	33.33	51-200 persons
มากกว่า 200 คน	3	100	2	66.67	1	33.33	More than 200 persons

ที่มา : สำมะโนอุตสาหกรรม พ.ศ.2550 จังหวัดแพร่ สำนักงานสถิติแห่งชาติ กระทรวงเทคโนโลยีสารสนเทศและการสื่อสาร

Source : The 2007 Industrial Census, Phrae Province, National Statistical Office, Ministry of Information and Communication Technology

ตาราง 9 มูลค่าการส่งออก จำนวนและร้อยละของสถานประกอบการอุตสาหกรรมผลิต ชิ้นส่วนร้อยละของการส่งออกผลิตภัณฑ์ทั้งหมด และขนาดของสถานประกอบการ

TABLE 9 VALUE OF EXPORT, NUMBER AND PERCENTAGE OF MANUFACTURING ESTABLISHMENTS BY PERCENTAGE OF EXPORT AND SIZE OF ESTABLISHMENT

ขนาดของสถานประกอบการ	จำนวนสถานประกอบการ		ร้อยละการส่งออก										มูลค่าการส่งออก		Size of establishment									
	ไม่มีการส่งออก		Percentage of export										Value of export											
	จำนวน	ร้อยละ	<10	10-19	20-29	30-39	40-49	50-59	60-69	70-79	80-89	90-99	100	Number		%								
รวม	13,713	100	13,704	99.93	9	0.07	-	-	1	11.11	1	11.11	1	11.11	1	11.11	1	11.11	3	33.33	205,967,526	Total		
1-15 คน	13,615	100	13,615	100	-	-	-	-	-	-	-	-	-	-	-	-	-	-	-	-	-	-	1-15 persons	
16-25 คน	51	100	50	98.04	1	1.96	-	-	-	-	-	-	1	100	-	-	-	-	-	-	-	4,200,000	16-25 persons	
26-30 คน	12	100	12	100	-	-	-	-	-	-	-	-	-	-	-	-	-	-	-	-	-	-	26-30 persons	
31-50 คน	17	100	15	88.24	2	11.76	-	-	1	50	-	-	-	-	-	-	-	-	-	-	1	50	32,504,000	31-50 persons
51-200 คน	15	100	10	66.67	5	33.33	-	-	1	20	1	20	-	-	-	-	-	1	20	1	20	99,279,526	51-200 persons	
มากกว่า 200 คน	3	100	2	66.67	1	33.33	-	-	-	-	-	-	-	-	-	-	-	-	-	-	1	100	69,984,000	More than 200 persons

ที่มา : สำนักสถิติแห่งชาติ กระทรวงเทคโนโลยีสารสนเทศและการสื่อสาร

Source : The 2007 Industrial Census, Phrae Province, National Statistical Office, Ministry of Information and Communication Technology

ตาราง 10 จำนวนและร้อยละของสถานประกอบการอุตสาหกรรมผลิต จำนวนตามประเทศที่มีการส่งผลิตไปจำหน่าย และขนาดของสถานประกอบการ

TABLE 10 NUMBER AND PERCENTAGE OF MANUFACTURING ESTABLISHMENTS BY EXPORTED COUNTRY OF PRODUCT AND SIZE OF ESTABLISHMENT

ขนาดของสถานประกอบการ	จำนวนสถานประกอบการ		ไม่มีการส่งออก		มีการส่งออก		ประเทศที่ส่งออก						Size of establishment		
	Number of establishments		No export		Export		เกาหลี		ไต้หวัน		สหรัฐอเมริกา			ประเทศในยุโรป	
	จำนวน	ร้อยละ	จำนวน	ร้อยละ	จำนวน	ร้อยละ	จำนวน	ร้อยละ	จำนวน	ร้อยละ	จำนวน	ร้อยละ		จำนวน	ร้อยละ
รวม	13,713	100	13,704	99.93	9	0.07	1	11.11	2	22.22	3	33.33	3	33.33	Total
1-15 คน	13,615	100	13,615	100	-	-	-	-	-	-	-	-	-	-	1-15 persons
16-25 คน	51	100	50	98.04	1	1.96	-	-	-	-	1	100	-	-	16-25 persons
26-30 คน	12	100	12	100	-	-	-	-	-	-	-	-	-	-	26-30 persons
31-50 คน	17	100	15	88.24	2	11.76	-	-	1	50	1	50	-	-	31-50 persons
51-200 คน	15	100	10	66.67	5	33.33	1	20	1	20	-	-	3	60	51-200 persons
มากกว่า 200 คน	3	100	2	66.67	1	33.33	-	-	-	-	1	100	-	-	More than 200 persons

ที่มา : สำนักงานสถิติแห่งชาติ กระทรวงเทคโนโลยีสารสนเทศและการสื่อสาร

Source : The 2007 Industrial Census, Phrae Province, National Statistical Office, Ministry of Information and Communication Technology

ตาราง 11 มูลค่าการใช้วัตถุดิบหรือวัสดุประกอบการผลิตที่มาจกต่างประเภท จำนวนและร้อยละของสถานประกอบการผลิต จำนวนตามการใช้วัตถุดิบฯ และขนาดของสถานประกอบการ

TABLE 11 VALUE OF IMPORTED MATERIALS AND COMPONENTS, NUMBER AND PERCENTAGE OF MANUFACTURING ESTABLISHMENTS BY USE OF IMPORTED MATERIALS AND COMPONENTS AND SIZE OF ESTABLISHMENT

ขนาดของสถานประกอบการ	จำนวนสถานประกอบการ		ร้อยละของวัตถุดิบหรือวัสดุประกอบที่มาจากต่างประเทศ										มูลค่าการใช้วัตถุดิบฯ		Size of establishment				
	จำนวน	ร้อยละ	< 10	10 - 19	20 - 29	30 - 39	40 - 49	50 - 59	60 - 69	70 - 79	80 - 89	90 - 99	100	Value of imported materials and components		Number			
รวม	13,713	100	13,708	99.96	5	0.04	1	20	-	-	-	-	-	-	-	1	20	74,075,724	Total
1-15 คน	13,615	100	13,614	99.99	1	0.01	-	-	-	-	-	-	-	-	-	-	-	162,168	1-15 persons
16-25 คน	51	100	50	98.04	1	1.96	1	100	-	-	-	-	-	-	-	-	-	28,916	16-25 persons
26-30 คน	12	100	12	100	-	-	-	-	-	-	-	-	-	-	-	-	-	-	26-30 persons
31-50 คน	17	100	17	100	-	-	-	-	-	-	-	-	-	-	-	-	-	-	31-50 persons
51-200 คน	15	100	13	86.67	2	13.33	-	-	-	-	-	-	-	-	-	1	50	23,884,639	51-200 persons
มากกว่า 200 คน	3	100	2	66.67	1	33.33	-	-	-	-	-	-	-	-	-	-	-	50,000,000	More than 200 persons

ที่มา : สำนักงานอุตสาหกรรม พ.ศ.2550 จังหวัด เพชรบูรณ์ สำนักงานสถิติแห่งชาติ กระทรวงเทคโนโลยีสารสนเทศและการสื่อสาร

Source : The 2007 Industrial Census, Phrae Province, National Statistical Office, Ministry of Information and Communication Technology

ตาราง 12 จำนวนและร้อยละของสถานประกอบการผลิต จำนวนตามอัตราการให้กำลังการผลิตต่อปี 2549 และขนาดของสถานประกอบการ

TABLE 12 NUMBER AND PERCENTAGE OF MANUFACTURING ESTABLISHMENTS BY PERCENTAGE OF CAPACITY UTILIZATION IN 2006 AND SIZE OF ESTABLISHMENT

ขนาดของสถานประกอบการ	อัตราการให้กำลังการผลิตต่อปี 2549 Percentage of capacity utilization in 2006													เฉลี่ยต่อสถาน- ประกอบการ Average per establishment	Size of establishment										
	จำนวน		10 - 19		20 - 29		30 - 39		40 - 49		50 - 59		60 - 69			70 - 79		80 - 89		90 - 99		≥100			
	ร้อยละ	จำนวน	ร้อยละ	จำนวน	ร้อยละ	จำนวน	ร้อยละ	จำนวน	ร้อยละ	จำนวน	ร้อยละ	จำนวน	ร้อยละ			จำนวน	ร้อยละ	จำนวน	ร้อยละ	จำนวน	ร้อยละ	จำนวน	ร้อยละ	จำนวน	
รวม	13,713	100	-	7	0.05	37	0.27	27	0.19	76	0.55	344	2.5	906	6.61	2,033	14.83	4,066	29.65	4,275	31.17	1,942	14.16	82.42	Total
1-15 คน	13,615	100	-	7	0.05	36	0.27	26	0.19	72	0.53	342	2.51	899	6.61	2,024	14.87	4,042	29.69	4,241	31.15	1,926	14.15	82.43	1-15 persons
16-25 คน	51	100	-	-	-	1	1.96	1	1.96	4	7.84	2	3.92	3	5.88	6	11.76	13	25.49	12	23.53	9	17.65	77.51	16-25 persons
26-30 คน	12	100	-	-	-	-	-	-	-	-	-	-	-	1	8.33	-	-	3	25	6	50	2	16.67	86.67	26-30 persons
31-50 คน	17	100	-	-	-	-	-	-	-	-	-	-	-	1	5.88	3	17.65	3	17.65	8	47.06	2	11.76	85	31-50 persons
51-200 คน	15	100	-	-	-	-	-	-	-	-	-	-	-	1	6.67	-	-	5	33.33	6	40	3	20	86.67	51-200 persons
มากกว่า 200 คน	3	100	-	-	-	-	-	-	-	-	-	-	-	1	33.33	-	-	-	-	2	66.67	-	-	83.33	More than 200 persons

ที่มา : สำนักสถิติแห่งชาติ กระทรวงเทคโนโลยีสารสนเทศและการสื่อสาร

Source : The 2007 Industrial Census, Phrae Province, National Statistical Office, Ministry of Information and Communication Technology

ตอนที่ 3 ข้อมูลทั่วไปของสถานประกอบการ
จำแนกตามหมวดอุตสาหกรรม

สารบัญตารางสถิติ

ตอนที่ 3	ข้อมูลทั่วไปของสถานประกอบการ จำแนกตามหมวดอุตสาหกรรม
ตาราง 1	จำนวนและร้อยละของสถานประกอบการอุตสาหกรรมการผลิต จำแนกตามรูปแบบการจัดตั้งตามกฎหมาย และหมวดอุตสาหกรรม
ตาราง 2	จำนวนและร้อยละของสถานประกอบการอุตสาหกรรมการผลิต จำแนกตามรูปแบบการจัดตั้งทางเศรษฐกิจ และหมวดอุตสาหกรรม
ตาราง 3	จำนวนและร้อยละของสถานประกอบการอุตสาหกรรมการผลิต จำแนกตามระยะเวลาในการดำเนินกิจการ และหมวดอุตสาหกรรม
ตาราง 4	จำนวนและร้อยละของสถานประกอบการอุตสาหกรรมการผลิต จำแนกตามระยะเวลาการผลิตในปี 2549 และหมวดอุตสาหกรรม
ตาราง 5	มูลค่าเงินลงทุนจดทะเบียน จำนวนและร้อยละของสถานประกอบการอุตสาหกรรมการผลิต จำแนกตามมูลค่าทุนจดทะเบียน และหมวดอุตสาหกรรม
ตาราง 6	มูลค่าเงินทุนที่ต่างประเทศร่วมลงทุนหรือถือหุ้นจำนวนและร้อยละของสถานประกอบการอุตสาหกรรมการผลิต จำแนกตามสัดส่วนของการร่วมลงทุนหรือถือหุ้นของต่างประเทศ และหมวดอุตสาหกรรม
ตาราง 7	จำนวนและร้อยละของสถานประกอบการอุตสาหกรรมการผลิตที่ต่างประเทศร่วมลงทุน จำแนกตามประเทศร่วมลงทุนหรือถือหุ้นมากที่สุดเป็นอันดับหนึ่ง และหมวดอุตสาหกรรม
ตาราง 7.1	จำนวนและร้อยละของสถานประกอบการอุตสาหกรรมการผลิตที่ต่างประเทศร่วมลงทุน จำแนกตามประเทศร่วมลงทุนหรือถือหุ้นมากที่สุดเป็นอันดับสอง และหมวดอุตสาหกรรม
ตาราง 7.2	จำนวนและร้อยละของสถานประกอบการอุตสาหกรรมการผลิตที่ต่างประเทศร่วมลงทุน จำแนกตามประเทศร่วมลงทุนหรือถือหุ้นมากที่สุดเป็นอันดับสาม และหมวดอุตสาหกรรม
ตาราง 8	จำนวนและร้อยละของสถานประกอบการอุตสาหกรรมการผลิต จำแนกตามการส่งเสริมการลงทุน จากสำนักงานคณะกรรมการส่งเสริมการลงทุน และหมวดอุตสาหกรรม
ตาราง 9	มูลค่าการส่งออก จำนวนและร้อยละของสถานประกอบการอุตสาหกรรมการผลิต จำแนกตามร้อยละของการส่งออกผลผลิตออกไปจำหน่ายต่างประเทศและหมวดอุตสาหกรรม
ตาราง 10	จำนวนและร้อยละของสถานประกอบการอุตสาหกรรมการผลิต จำแนกตามประเทศที่มีการส่งผลผลิตไปจำหน่าย และหมวดอุตสาหกรรม
ตาราง 11	มูลค่าการใช้วัตถุดิบหรือวัสดุประกอบการผลิตที่มาจากต่างประเทศ จำนวนและร้อยละของสถานประกอบการอุตสาหกรรมการผลิตจำแนกตามการใช้วัตถุดิบฯ และหมวดอุตสาหกรรม
ตาราง 12	จำนวนและร้อยละของสถานประกอบการอุตสาหกรรมการผลิต จำแนกตามอัตราการใช้กำลังการผลิตต่อปี 2549 และหมวดอุตสาหกรรม

ตาราง 1 จำนวนและร้อยละของสถานประกอบการอุตสาหกรรมผลิต จำนวนตามรูปแบบการจัดตั้งตามกฎหมาย และหมวดอุตสาหกรรม

TABLE 1 NUMBER AND PERCENTAGE OF MANUFACTURING ESTABLISHMENTS BY FORM OF LEGAL ORGANIZATION AND DIVISION OF INDUSTRY

รหัส Code	หมวดอุตสาหกรรม	จำนวนสถาน- ประกอบการ		ส่วนบุคคล		ห้างหุ้นส่วนสามัญ		บริษัทจำกัด		ส่วนราชการ		อื่นๆ		Division of Industry
		Individual proprietor		Juristic partnership		Company limited , public company limited		Government, state-enterprise		Others				
		จำนวน Number	ร้อยละ %	จำนวน Number	ร้อยละ %	จำนวน Number	ร้อยละ %	จำนวน Number	ร้อยละ %	จำนวน Number	ร้อยละ %			
	รวม	13,713	100	13,431	97.94	61	0.44	17	0.12	5	0.04	199	1.45	Total
15	การผลิตผลิตภัณฑ์อาหารและเครื่องดื่ม	2,099	100	1,972	93.96	45	2.16	3	0.14	2	0.1	76	3.64	Manufacture of food products and beverages
16	การผลิตผลิตภัณฑ์ยาสูบ	198	100	196	98.99	1	0.51	-	-	1	0.51	-	-	Manufacture of tobacco products
17	การผลิตสิ่งทอ	2,043	100	2,015	98.64	-	-	1	0.05	-	-	27	1.31	Manufacture of textiles
18	การผลิตเครื่องแต่งกาย รวมทั้งการตกแต่งและซ่อมเสื้อผ้า	4,635	100	4,606	99.37	1	0.02	2	0.04	-	-	26	0.56	Manufacture of wearing apparel; dressing and dyeing of fur
19	การฟอกและตกแต่งหนังฟอก รวมทั้งการผลิตกระเป๋าเดินทาง กระเป๋าถือ อานม้า เครื่องเขียน และรองเท้า	17	100	16	94.12	1	5.88	-	-	-	-	-	-	Tanning and dressing of leather; manufacture of luggage, handbags, saddlery,harness and footwear
20	การผลิตไม้และผลิตภัณฑ์จากไม้และไม้ก๊อก ยกเว้น เฟอร์นิเจอร์ รวมทั้งการผลิตสิ่งของที่ทำจากฟางและวัสดุจากสานอื่นๆ	2,123	100	2,091	98.51	10	0.48	2	0.09	1	0.05	18	0.87	Manufacture of wood and of products of wood and cork, except furniture; handbags, saddlery,harness and footwear
21	การผลิตกระดาษและผลิตภัณฑ์กระดาษ	56	100	45	80.36	-	-	3	5.36	-	-	8	14.29	Manufacture of paper and paper products
22	การพิมพ์โฆษณา การพิมพ์ และการทำหนังสือพิมพ์	13	100	12	92.31	1	7.69	-	-	-	-	-	-	Publishing, printing and reproduction of recorded media
24	การผลิตเคมีภัณฑ์และผลิตภัณฑ์เคมี	43	100	35	81.4	-	-	-	-	-	-	8	18.6	Manufacture of chemicals and chemical products
25	การผลิตผลิตภัณฑ์ยางและพลาสติก	5	100	5	100	-	-	-	-	-	-	-	-	Manufacture of rubber and plastics products
26	การผลิตผลิตภัณฑ์จากแร่โลหะ	198	100	196	98.99	-	-	2	1.01	-	-	-	-	Manufacture of other non-metallic mineral products
27	การผลิตโลหะขั้นมูลฐาน	4	100	4	100	-	-	-	-	-	-	-	-	Manufacture of basic metals
28	การผลิตผลิตภัณฑ์ที่ทำจากโลหะประเภทเหล็กและอลูมิเนียม	491	100	488	99.39	-	-	-	-	-	-	3	0.61	Manufacture of fabricated metal products, except machinery and equipment
29	การผลิตเครื่องจักรและอุปกรณ์ ซึ่งมีได้จัดประเภทไว้ในที่อื่น	33	100	33	100	-	-	-	-	-	-	-	-	Manufacture of machinery and equipment n.e.c.
31	การผลิตเครื่องจักรและเครื่องอุปกรณ์ไฟฟ้า ซึ่งมีได้จัดประเภทไว้ในที่อื่น	2	100	2	100	-	-	-	-	-	-	-	-	Manufacture of electrical machinery and apparatus n.e.c.
33	การผลิตอุปกรณ์ที่ใช้ในทางการแพทย์ การวัดความถี่ และอุปกรณ์ที่ใช้ในทางทัศนศาสตร์ นิตินา	5	100	5	100	-	-	-	-	-	-	-	-	Manufacture of medical, precision and optical instruments, handbags, saddlery,harness and footwear
35	การผลิตเครื่องอุปกรณ์การขนส่งอื่นๆ	1	100	1	100	-	-	-	-	-	-	-	-	Manufacture of other transport equipment
36	การผลิตเฟอร์นิเจอร์ รวมทั้งการผลิตซึ่งมิได้จัดประเภทไว้ในที่อื่น	1,746	100	1,707	97.79	1	0.06	4	0.23	1	0.06	33	1.87	Manufacture of furniture; manufacturing n.e.c.
37	การนำวัสดุภัณฑ์กลับมาผลิตเป็นวัสดุฉบับใหม่	1	100	1	100	-	-	-	-	-	-	-	-	Recycling

ที่มา : สำมะโนอุตสาหกรรม พ.ศ.2550 จังหวัด เพชรบูรณ์ สำนักงานสถิติแห่งชาติ กระทรวงเทคโนโลยีสารสนเทศและการสื่อสาร

Source : The 2007 Industrial Census, Phrae Province, National Statistical Office, Ministry of Information and Communication Technology

ตาราง 2 จำนวนและร้อยละของสถานประกอบการอุตสาหกรรมผลิต จำนวนคนตามรูปแบบการจัดตั้งทางเศรษฐกิจ และหมวดอุตสาหกรรม

TABLE 2 NUMBER AND PERCENTAGE OF MANUFACTURING ESTABLISHMENTS BY FORM OF ECONOMIC ORGANIZATION AND DIVISION OF INDUSTRY

รหัส Code	หมวดอุตสาหกรรม	จำนวนสถานประกอบการ		สำนักงานเดี่ยว		สำนักงานใหญ่		สำนักงานสาขา		Division of Industry
		Number of establishments		Single unit		Head office		Branch		
		จำนวน Number	ร้อยละ %	จำนวน Number	ร้อยละ %	จำนวน Number	ร้อยละ %	จำนวน Number	ร้อยละ %	
	รวม	13,713	100	13,704	99.93	3	0.02	6	0.04	Total
15	การผลิตผลิตภัณฑ์อาหารและเครื่องดื่ม	2,099	100	2,095	99.81	2	0.1	2	0.1	Manufacture of food products and beverages
16	การผลิตผลิตภัณฑ์ยาสูบ	198	100	198	100	-	-	-	-	Manufacture of tobacco products
17	การผลิตสิ่งทอ	2,043	100	2,043	100	-	-	-	-	Manufacture of textiles
18	การผลิตเครื่องแต่งกาย รวมทั้งการตกแต่งและซ่อมสินค้า	4,635	100	4,633	99.96	-	-	2	0.04	Manufacture of wearing apparel; dressing and dyeing of fur
19	การฟอกและตกแต่งหนังฟอก รวมทั้งการผลิตกระเป๋าเดินทาง กระเป๋าถือ อานม้า เครื่องเขียนกลอก และรองเท้า	17	100	17	100	-	-	-	-	Tanning and dressing of leather; harness and footwear
20	การผลิตไม้และผลิตภัณฑ์จากไม้และไม้ก๊อก ยกเว้น เฟอร์นิเจอร์ รวมทั้งการผลิตสิ่งของที่ทำจากฟางและวัสดุจากสานอื่นๆ	2,123	100	2,122	99.95	-	-	1	0.05	Manufacture of wood and of products of wood and cork, except furniture; handbags, saddlery, harness and footwear
21	การผลิตกระดาษและผลิตภัณฑ์กระดาษ	56	100	56	100	-	-	-	-	Manufacture of paper and paper products
22	การพิมพ์โฆษณา การพิมพ์ และการทำสำเนาอื่นที่มิใช่	13	100	12	92.31	1	7.69	-	-	Printing, publishing and reproduction of recorded media
24	การผลิตเคมีภัณฑ์และผลิตภัณฑ์เคมี	43	100	43	100	-	-	-	-	Manufacture of chemicals and chemical products
25	การผลิตผลิตภัณฑ์ยางและพลาสติก	5	100	5	100	-	-	-	-	Manufacture of rubber and plastics products
26	การผลิตผลิตภัณฑ์จากแร่โลหะ	198	100	198	100	-	-	-	-	Manufacture of other non-metallic mineral products
27	การผลิตโลหะขั้นมูลฐาน	4	100	4	100	-	-	-	-	Manufacture of basic metals
28	การผลิตผลิตภัณฑ์ที่ทำจาก โลหะประดิษฐ์ ยกเว้นเครื่องจักรและอุปกรณ์	491	100	491	100	-	-	-	-	Manufacture of fabricated metal products, except machinery and equipment
29	การผลิตเครื่องจักรและอุปกรณ์ ซึ่งมีได้จัดประเภทไว้ในที่อื่น	33	100	33	100	-	-	-	-	Manufacture of machinery and equipment n.e.c.
31	การผลิตเครื่องจักรและเครื่องมือไฟฟ้า ซึ่งมีได้จัดประเภทไว้ในที่อื่น	2	100	2	100	-	-	-	-	Manufacture of electrical machinery and apparatus n.e.c.
33	การผลิตอุปกรณ์ที่ใช้ในทางการแพทย์ การวัดความเที่ยง และอุปกรณ์ที่ใช้ในทางวิทยาศาสตร์ นาฬิกา	5	100	5	100	-	-	-	-	Manufacture of medical, precision and optical instruments, handbags, saddlery, harness and footwear
35	การผลิตเครื่องอุปโภคบริโภคการขนส่งอื่นๆ	1	100	1	100	-	-	-	-	Manufacture of other transport equipment
36	การผลิตเฟอร์นิเจอร์ รวมทั้งการผลิตซึ่งมิได้จัดประเภทไว้ในที่อื่น	1,746	100	1,745	99.94	-	-	1	0.06	Manufacture of furniture; manufacturing n.e.c.
37	การนำผลิตภัณฑ์เก่ามาผลิตเป็นวัสดุใหม่	1	100	1	100	-	-	-	-	Recycling

ที่มา : สำนักงานอุตสาหกรรม พ.ศ.2550 จังหวัด เพชร สำนักงานสถิติแห่งชาติ กระทรวงเทคโนโลยีสารสนเทศและการสื่อสาร

Source : The 2007 Industrial Census, Phrae Province, National Statistical Office, Ministry of Information and Communication Technology

ตาราง 3 จำนวนและร้อยละของสถานประกอบการอุตสาหกรรมผลิต จำแนกตามระยะเวลาในการดำเนินงานกิจการ และหมวดอุตสาหกรรม

TABLE 3 NUMBER AND PERCENTAGE OF MANUFACTURING ESTABLISHMENTS BY PERIOD OF OPERATION AND DIVISION OF INDUSTRY

รหัส Code	จำนวนสถานประกอบการ Number of establishments	ระยะเวลาในการดำเนินงานกิจการ (ปี) Period of operation (Year)												Division of Industry			
		< 5			5 - 9			10 - 19			20 - 29				≥ 30		
		จำนวน Number	ร้อยละ %	ร้อยละ %	จำนวน Number	ร้อยละ %	ร้อยละ %	จำนวน Number	ร้อยละ %	ร้อยละ %	จำนวน Number	ร้อยละ %	ร้อยละ %		จำนวน Number	ร้อยละ %	ร้อยละ %
	13,713	100	3,894	28.4	3,504	25.55	4,264	31.09	869	6.33	1,183	8.62	Total				
15	2,099	100	463	22.07	575	27.41	796	37.94	135	6.45	129	6.13	Manufacture of food products and beverages				
16	198	100	-	-	73	36.87	61	30.98	4	1.85	60	30.3	Manufacture of tobacco products				
17	2,043	100	546	26.75	630	30.82	654	32	103	5.05	110	5.37	Manufacture of textiles				
18	4,635	100	1,338	28.87	1,109	23.92	1,528	32.97	235	5.07	425	9.17	Manufacture of wearing apparel; dressing and dyeing of fur				
19	17	100	7	39.71	9	54.41	-	-	1	5.88	-	-	Tanning and dressing of leather; manufacture of luggage, handbags, saddlery, harness and footwear				
20	2,123	100	700	32.95	537	25.3	427	20.1	193	9.09	267	12.55	Manufacture of wood and of products of wood and cork, except furniture; handbags, saddlery, harness and footwear				
21	56	100	15	25.89	26	45.54	16	28.57	-	-	-	-	Manufacture of paper and paper products				
22	13	100	2	16.92	2	16.92	3	24.62	1	9.23	4	32.31	Publishing, printing and reproduction of recorded media				
24	43	100	19	44.19	3	6.98	-	-	6	13.95	15	34.88	Manufacture of chemicals and chemical products				
25	5	100	-	-	-	-	5	100	-	-	-	-	Manufacture of rubber and plastics products				
26	198	100	56	28.34	23	11.4	75	38.02	12	6.31	32	15.93	Manufacture of other non-metallic mineral products				
27	4	100	1	25	1	25	2	50	-	-	-	-	Manufacture of basic metals				
28	491	100	112	22.87	85	17.41	165	33.6	79	16.07	49	10.06	Manufacture of fabricated metal products, except machinery and equipment				
29	33	100	14	42.42	6	18.18	12	36.36	1	3.03	-	-	Manufacture of machinery and equipment n.e.c.				
31	2	100	-	-	-	-	1	50	1	50	-	-	Manufacture of electrical machinery and apparatus n.e.c.				
33	5	100	-	-	-	-	3	50	-	-	3	50	Manufacture of medical, precision and optical instruments, handbags, saddlery, harness and footwear				
35	1	100	-	-	-	-	1	100	-	-	-	-	Manufacture of other transport equipment				
36	1,746	100	621	35.54	424	24.3	514	29.46	97	5.54	90	5.16	Manufacture of furniture; manufacturing n.e.c.				
37	1	100	-	-	1	100	-	-	-	-	-	-	Recycling				

ที่มา : สำนักอุตสาหกรรม พ.ศ.2550 จังหวัดแพร่ สำนักงานสถิติแห่งชาติ กระทรวงเทคโนโลยีสารสนเทศและการสื่อสาร

Source : The 2007 Industrial Census, Phrae Province, National Statistical Office, Ministry of Information and Communication Technology

ตาราง 4 จำนวนและร้อยละของสถานประกอบการอุตสาหกรรมผลิต อัญมณีตามระยะเวลาการผลิตในปี 2549 และหมวดอุตสาหกรรม

TABLE 4 NUMBER AND PERCENTAGE OF MANUFACTURING ESTABLISHMENTS BY PERIOD OF OPERATION IN 2006 AND DIVISION OF INDUSTRY

รหัส Code	หมวดอุตสาหกรรม Number of establishments	ระยะเวลาการคิด Period of operation in 2006												Division of Industry				
		เดือน Months		3-6		7-9		10-12		ชั่วโมง Hours per day		> 10						
		จำนวน Number	ร้อยละ %	จำนวน Number	ร้อยละ %	จำนวน Number	ร้อยละ %	จำนวน Number	ร้อยละ %	จำนวน Number	ร้อยละ %	จำนวน Number	ร้อยละ %					
	จำนวนสถานประกอบการ	13,713	100	182	1.32	922	6.72	1,399	10.2	11,211	81.75	6,105	44.52	7,412	54.05	196	1.43	Total
15	การผลิตภัตตาคารและเครื่องดื่ม	2,099	100	63	3.02	87	4.12	159	7.55	1,791	85.31	1,236	58.9	848	40.4	15	0.71	Manufacture of food products and beverages
16	การผลิตผลิตภัณฑ์ยาสูบ	198	100	58	29.29	81	40.91	58	29.29	1	0.51	1	0.51	138	69.7	59	29.8	Manufacture of tobacco products
17	การผลิตสิ่งทอ	2,043	100	5	0.26	249	12.21	148	7.27	1,640	80.26	1,030	50.44	1,006	49.26	6	0.3	Manufacture of textiles
18	การผลิตเครื่องแต่งกายรวมทั้งการตกแต่งและซ่อมเสื้อผ้า	4,635	100	-	-	228	4.93	591	12.74	3,816	82.33	2,711	58.49	1,924	41.51	-	-	Manufacture of wearing apparel; dressing and dyeing of fur
19	การฟอกและตกแต่งหนังฟอก รวมทั้งการผลิตกระเป๋าเดินทาง กระเป๋าถือ อานม้า เครื่องเขียนฉาก และรองเท้า	17	100	1	5.88	2	10.29	-	-	14	83.82	7	38.24	11	61.76	-	-	Tanning and dressing of leather; manufacture of luggage, handbags, saddlery, harness and footwear
20	การผลิตไม้และผลิตภัณฑ์จากไม้และไม้ก๊อก ยกเว้น ฟอรันิคอร์ รวมทั้งการผลิตสิ่งของที่ทำจากฟางและวัสดุจากสานอื่นๆ	2,123	100	9	0.41	194	9.12	87	4.09	1,834	86.39	607	28.6	1,489	70.11	27	1.28	Manufacture of wood and of products of wood and cork, except furniture; handbags, saddlery, harness and footwear
21	การผลิตกระดาษและผลิตภัณฑ์กระดาษ	56	100	-	-	11	18.75	2	3.57	44	77.68	3	5.36	52	92.86	1	1.79	Manufacture of paper and paper products
22	การพิมพ์โฆษณา การพิมพ์ และการทำสำเนาอื่นที่	13	100	-	-	1	7.69	-	-	12	92.31	5	40	8	60	-	-	Publishing, printing and reproduction of recorded media
24	การผลิตเคมีภัณฑ์และผลิตภัณฑ์	43	100	-	-	6	13.95	-	-	37	86.05	32	74.42	11	25.58	-	-	Manufacture of chemicals and chemical products
25	การผลิตผลิตภัณฑ์พลาสติก	5	100	-	-	-	-	-	-	5	100	5	100	-	-	-	-	Manufacture of rubber and plastics products
26	การผลิตผลิตภัณฑ์จากแร่โลหะ	198	100	7	3.54	23	11.65	55	27.83	113	56.98	76	38.26	122	61.74	-	-	Manufacture of other non-metallic mineral products
27	การผลิตโลหะขั้นพื้นฐาน	4	100	-	-	-	-	-	-	4	100	2	50	2	50	-	-	Manufacture of basic metals
28	การผลิตผลิตภัณฑ์ที่ทำจากโลหะประดิมซ์ ยกเว้นเครื่องจักรและอุปกรณ์	491	100	4	0.76	19	3.94	40	8.19	428	87.1	128	26.13	357	72.8	5	1.07	Manufacture of fabricated metal products, except machinery and equipment
29	การผลิตเครื่องจักรและอุปกรณ์ ซึ่งมีได้ตั้งประเภทไว้ในที่อื่น	33	100	1	3.03	5	15.15	7	21.21	20	60.61	8	24.24	25	75.76	-	-	Manufacture of machinery and equipment n.e.c.
31	การผลิตเครื่องจักรและอุปกรณ์ไฟฟ้า ซึ่งมีได้ตั้งประเภทไว้ในที่อื่น	2	100	-	-	-	-	-	-	2	100	1	50	1	50	-	-	Manufacture of electrical machinery and apparatus n.e.c.
33	การผลิตอุปกรณ์ที่ใช้ในทางการแพทย์ การวัดความถี่ และอุปกรณ์ที่ใช้ในทางทัศนศาสตร์ นาฬิกา	5	100	-	-	-	-	-	-	5	100	5	100	-	-	-	-	Manufacture of medical, precision and optical instruments, handbags, saddlery, harness and footwear
35	การผลิตเครื่องอุปโภคบริโภคขนส่งอื่นๆ	1	100	-	-	1	100	-	-	-	-	-	-	1	100	-	-	Manufacture of other transport equipment
36	การผลิตเฟอร์นิเจอร์ รวมทั้งการผลิตซึ่งมีได้ตั้งประเภทไว้ในที่อื่น	1,746	100	33	1.92	16	0.89	252	14.43	1,445	82.77	247	14.16	1,417	81.14	82	4.7	Manufacture of furniture; manufacturing n.e.c.
37	การนำผลิตภัณฑ์กลับมาผลิตเป็นวัตถุดิบใหม่	1	100	-	-	-	-	-	-	1	100	-	-	1	100	-	-	Recycling

ที่มา : สำนักสถิติแห่งชาติ กระทรวงเทคโนโลยีสารสนเทศและการสื่อสาร

Source : The 2007 Industrial Census, Phrae Province, National Statistical Office, Ministry of Information and Communication Technology

ตาราง 5 มูลค่าทุนจดทะเบียน จำนวนและร้อยละของสถานประกอบการผลิต อุตสาหกรรมมูลค่าทุนจดทะเบียน และหมวดอุตสาหกรรม

TABLE 5 VALUE OF REGISTERED CAPITAL, NUMBER AND PERCENTAGE OF MANUFACTURING ESTABLISHMENTS BY VALUE OF REGISTERED CAPITAL AND DIVISION OF INDUSTRY

รหัส Code	จำนวนสถานประกอบการ Number of establishments	ไม่มีทุนจดทะเบียน No value of registered capital		มูลค่าทุนจดทะเบียน (ล้านบาท) Registered capital (Million baht)										มูลค่าเงินทุน จดทะเบียน Value of registered capital	Division of Industry			
		รวม Total		< 1		1 - 9		10 - 49		50 - 99		100 - 199						
		จำนวน Number	ร้อยละ %	จำนวน Number	ร้อยละ %	จำนวน Number	ร้อยละ %	จำนวน Number	ร้อยละ %	จำนวน Number	ร้อยละ %	จำนวน Number	ร้อยละ %					
รวม	13,713	100	13,641	99.48	72	0.52	43	60.66	21	29.57	5	6.98	1	1.4	1	1.4	306,801,685	Total
15	การผลิตเครื่องดื่มชูกำลังและเครื่องดื่ม	2,099	100	2,053	97.79	46	2.21	41	89.23	2	4.31	1	2.15	-	-	-	93,047,995	Manufacture of food products and beverages
16	การผลิตเครื่องดื่มชูกำลัง	198	100	197	99.49	1	0.51	1	100	-	-	-	-	-	-	-	924,270	Manufacture of tobacco products
17	การผลิตสิ่งทอ	2,043	100	2,042	99.95	1	0.05	-	-	1	100	-	-	-	-	-	3,500,000	Manufacture of textiles
18	การผลิตเครื่องแต่งกาย รวมทั้งการตกแต่งและอเนกประสงค์	4,635	100	4,634	99.98	1	0.02	-	-	1	100	-	-	-	-	-	4,000,000	Manufacture of wearing apparel; dressing and dyeing of fur
19	การฟอกและตกแต่งหนังรองเท้า รวมทั้งการผลิตกระเป๋าเดินทาง กระเป๋าถือ อานม้า เครื่องเขียนกลา และรองเท้า	17	100	16	94.12	1	5.88	-	-	1	100	-	-	-	-	-	4,000,000	Tanning and dressing of leather; manufacture of luggage, handbags, saddlery, harness and footwear
20	การผลิตไม้และผลิตภัณฑ์จากไม้และไม้กลึง ยกเว้น เฟอร์นิเจอร์	2,123	100	2,112	99.47	11	0.53	1	8.96	9	82.09	-	-	-	1	8.96	136,279,420	Manufacture of wood and of products of wood and cork, except furniture; handbags, saddlery, harness and footwear
21	การผลิตกระดาษและผลิตภัณฑ์กระดาษ	56	100	53	94.64	3	5.36	-	-	2	66.67	1	33.33	-	-	-	17,000,000	Manufacture of paper and paper products
22	การพิมพ์โฆษณา การพิมพ์ และการทำสื่ออื่น	13	100	12	92.31	1	7.69	-	-	1	100	-	-	-	-	-	2,400,000	Publishing, printing and reproduction of recorded media
24	การผลิตเคมีภัณฑ์และผลิตภัณฑ์	43	100	43	100	-	-	-	-	-	-	-	-	-	-	-	-	Manufacture of chemicals and chemical products
25	การผลิตผลิตภัณฑ์พลาสติก	5	100	5	100	-	-	-	-	-	-	-	-	-	-	-	-	Manufacture of rubber and plastics products
26	การผลิตผลิตภัณฑ์จากแร่โลหะ	198	100	196	98.99	2	1.01	-	-	1	50	1	50	-	-	-	21,000,000	Manufacture of other non-metallic mineral products
27	การผลิตโลหะขั้นมูลฐาน	4	100	4	100	-	-	-	-	-	-	-	-	-	-	-	-	Manufacture of basic metals
28	การผลิตผลิตภัณฑ์ที่มาจากโลหะประดิษฐ์ ยกเว้นเครื่องจักรและอุปกรณ์	491	100	491	100	-	-	-	-	-	-	-	-	-	-	-	-	Manufacture of fabricated metal products, except machinery and equipment
29	การผลิตเครื่องจักรและอุปกรณ์ ซึ่งมีได้แก่ประเภทไว้ในที่อื่น	33	100	33	100	-	-	-	-	-	-	-	-	-	-	-	-	Manufacture of machinery and equipment n.e.c.
31	การผลิตเครื่องจักรและอุปกรณ์ไฟฟ้า ซึ่งมีได้แก่ประเภทไว้ในที่อื่น	2	100	2	100	-	-	-	-	-	-	-	-	-	-	-	-	Manufacture of electrical machinery and apparatus n.e.c.
33	การผลิตอุปกรณ์ที่ใช้ในทางการแพทย์ การวัดความถี่ และอุปกรณ์ที่ใช้ในทางวิศวกรรมโยธา	5	100	5	100	-	-	-	-	-	-	-	-	-	-	-	-	Manufacture of medical, precision and optical instruments, handbags, saddlery, harness and footwear
35	การผลิตเครื่องอุปโภคบริโภค	1	100	1	100	-	-	-	-	-	-	-	-	-	-	-	-	Manufacture of other transport equipment
36	การผลิตเฟอร์นิเจอร์ รวมทั้งการผลิตซึ่งมีได้แก่ประเภทไว้ในที่อื่น	1,746	100	1,742	99.77	4	0.23	-	-	3	75	1	25	-	-	-	24,650,000	Manufacture of furniture; manufacturing n.e.c.
37	การนำผลิตภัณฑ์กลับมาผลิตเป็นวัสดุรีไซเคิลใหม่	1	100	1	100	-	-	-	-	-	-	-	-	-	-	-	-	Recycling

ที่มา : สำนักงานอุตสาหกรรม พ.ศ.2550 จังหวัด เพชรบูรณ์ สำนักงานสถิติแห่งชาติ กระทรวงเทคโนโลยีสารสนเทศและการสื่อสาร

Source : The 2007 Industrial Census, Phrae Province, National Statistical Office, Ministry of Information and Communication Technology

ตาราง 6 มูลค่าเงินลงทุนที่ตั้งในประเทศร่วมลงทุนหรือถือหุ้น จำนวนและร้อยละของสถานประกอบการอุตสาหกรรมผลิต ชิ้นตามผลิตภัณฑ์ของทุนหรือถือหุ้นของต่างประเทศ และหมวดอุตสาหกรรม

TABLE 6 VALUE OF FOREIGN INVESTMENT OR SHARE HOLDING, NUMBER AND PERCENTAGE OF MANUFACTURING ESTABLISHMENTS BY PROPORTION OF FOREIGN INVESTMENT OR SHARE HOLDING AND DIVISION OF INDUSTRY

รหัส Code	หมวดอุตสาหกรรม	จำนวนสถาน- ประกอบการ		ไม่มีต่างประเทศ		สัดส่วนของการร่วมลงทุนหรือถือหุ้น		มูลค่าเงินลงทุนต่างประเทศ		Division of Industry	
		รวมลงทุนหรือถือหุ้น		No foreign's investment or share holding		Proportion of foreign investment or share holding		รวมลงทุนหรือถือหุ้น			
		จำนวน Number	ร้อยละ %	จำนวน Number	ร้อยละ %	จำนวน Number	ร้อยละ %	จำนวน Number	ร้อยละ %		Value of foreign investment or share holding
	รวม	13,713	100	13,711	99.99	2	0.01	2	100	590,000	Total
15	การผลิตผลิตภัณฑ์อาหารและเครื่องดื่ม	2,099	100	2,099	100	-	-	-	-	-	Manufacture of food products and beverages
16	การผลิตผลิตภัณฑ์ยาสูบ	198	100	198	100	-	-	-	-	-	Manufacture of tobacco products
17	การผลิตสิ่งทอ	2,043	100	2,043	100	-	-	-	-	-	Manufacture of textiles
18	การผลิตเครื่องแต่งกาย รวมทั้งการตกแต่งและย้อมสีขนสัตว์	4,635	100	4,635	100	-	-	-	-	-	Manufacture of wearing apparel; dressing and dyeing of fur
19	การฟอกและตกแต่งหนังฟอก รวมทั้งการผลิตกระเป๋าเดินทาง กระเป๋าถือ อานม้า เครื่องเย็บปัก และรองเท้า	17	100	17	100	-	-	-	-	-	Tanning and dressing of leather; manufacture of luggage, handbags, saddlery, harness and footwear
20	การผลิตไม้และผลิตภัณฑ์จากไม้และไม้ก๊อก ยกเว้น เฟอร์นิเจอร์ รวมทั้งการผลิตสิ่งของที่ทำจากฟางและวัสดุจากถ่านอื่นๆ	2,123	100	2,123	100	-	-	-	-	-	Manufacture of wood and of products of wood and cork, except furniture; handbags, saddlery, harness and footwear
21	การผลิตกระดาษและผลิตภัณฑ์กระดาษ	56	100	55	98.21	1	1.79	1	100	100,000	Manufacture of paper and paper products
22	การพิมพ์โฆษณา การพิมพ์ และการทำสำเนาเสมือนที่	13	100	13	100	-	-	-	-	-	Publishing, printing and reproduction of recorded media
24	การผลิตเคมีภัณฑ์และผลิตภัณฑ์เคมี	43	100	43	100	-	-	-	-	-	Manufacture of chemicals and chemical products
25	การผลิตผลิตภัณฑ์ยางและพลาสติก	5	100	5	100	-	-	-	-	-	Manufacture of rubber and plastics products
26	การผลิตผลิตภัณฑ์จากแร่โลหะ	198	100	197	99.49	1	0.51	1	100	490,000	Manufacture of other non-metallic mineral products
27	การผลิตโลหะขั้นมูลฐาน	4	100	4	100	-	-	-	-	-	Manufacture of basic metals
28	การผลิตผลิตภัณฑ์ที่ทำจากโลหะประดิษฐ์ ยกเว้นเครื่องจักรและอุปกรณ์	491	100	491	100	-	-	-	-	-	Manufacture of fabricated metal products, except machinery and equipment
29	การผลิตเครื่องจักรและอุปกรณ์ ซึ่งมีได้จัดประเภทไว้ในที่อื่น	33	100	33	100	-	-	-	-	-	Manufacture of machinery and equipment n.e.c.
31	การผลิตเครื่องจักรและอุปกรณ์ไฟฟ้า ซึ่งมีได้จัดประเภทไว้ในที่อื่น	2	100	2	100	-	-	-	-	-	Manufacture of electrical machinery and apparatus n.e.c.
33	การผลิตอุปกรณ์ที่ใช้ในทางการแพทย์ การวัดความถี่ และอุปกรณ์ที่ใช้ในทางทัศนศาสตร์ นาฬิกา	5	100	5	100	-	-	-	-	-	Manufacture of medical, precision and optical instruments, handbags, saddlery, harness and footwear
35	การผลิตเครื่องอุปโภคบริโภคขนส่งอื่นๆ	1	100	1	100	-	-	-	-	-	Manufacture of other transport equipment
36	การผลิตเฟอร์นิเจอร์ รวมทั้งการผลิตซึ่งมีได้จัดประเภทไว้ในที่อื่น	1,746	100	1,746	100	-	-	-	-	-	Manufacture of furniture; manufacturing n.e.c.
37	การนำผลิตภัณฑ์กลับมาผลิตเป็นวัตถุดิบใหม่	1	100	1	100	-	-	-	-	-	Recycling

ที่มา : สำมะโนอุตสาหกรรม พ.ศ.2550 จังหวัดแพร่

สำนักงานสถิติแห่งชาติกระทรวงเทคโนโลยีสารสนเทศและการสื่อสาร

Source : The 2007 Industrial Census, Phrae

Province, National Statistical Office, Ministry of Information and Communication Technology.

ตาราง 7 จำนวนและร้อยละของสถานประกอบการอุตสาหกรรมผลิตที่ต่างประเทศซึ่งมีทุนจดทะเบียนในอิตาลี อิตาลี และมาดรูดาการวม

TABLE 7 NUMBER AND PERCENTAGE OF MANUFACTURING ESTABLISHMENTS WITH FOREIGN INVESTMENT BY THE FIRST COUNTRY WITH HIGHEST SHARE HOLDING AND DIVISION OF INDUSTRY

รหัส Code	หมวดอุตสาหกรรม Division of Industry	จำนวนสถานประกอบการ Number of establishments				ไม่มีการลงทุนจาก ต่างประเทศ No foreign's investment				มีการลงทุนจาก ต่างประเทศ With foreign's investment				ประเทศที่ลงทุนหรือถือหุ้นมากที่สุดเป็นอันดับหนึ่ง ได้ Taiwan				ประเทศในยุโรป Country in Europe			
		จำนวน Number		ร้อยละ %		จำนวน Number		ร้อยละ %		จำนวน Number		ร้อยละ %		จำนวน Number		ร้อยละ %		จำนวน Number		ร้อยละ %	
		13,713	100	99,99	0,01	1	50	1	50	1	50	1	50	1	50	1	50	1	50	1	50
รวม		13,713	100	99,99	0,01	1	50	1	50	1	50	1	50	1	50	1	50	1	50	1	50
15	การผลิตเครื่องดื่มอาหารและเครื่องดื่ม	2,099	100	2,099	100	-	-	-	-	-	-	-	-	-	-	-	-	-	-	-	-
16	การผลิตเครื่องดื่มขุ่น	198	100	198	100	-	-	-	-	-	-	-	-	-	-	-	-	-	-	-	-
17	การผลิตสิ่งทอ	2,043	100	2,043	100	-	-	-	-	-	-	-	-	-	-	-	-	-	-	-	-
18	การผลิตเครื่องแต่งกาย รวมทั้งการตกแต่งและซ่อมเสริมสัตว์	4,635	100	4,635	100	-	-	-	-	-	-	-	-	-	-	-	-	-	-	-	-
19	การฟอกและตกแต่งหนังฟอก รวมทั้งการผลิตกระเป๋าเดินทาง กระเป๋าถือ เครื่องเขียน และรองเท้า	17	100	17	100	-	-	-	-	-	-	-	-	-	-	-	-	-	-	-	-
20	การผลิตไม้และผลิตภัณฑ์จากไม้และไม้ก๊อก ยกเว้น เฟอร์นิเจอร์ รวมทั้งการผลิตสิ่งของที่ทำจากหนังและวัสดุเทียมอื่น ๆ	2,123	100	2,123	100	-	-	-	-	-	-	-	-	-	-	-	-	-	-	-	-
21	การผลิตกระดาษและผลิตภัณฑ์กระดาษ	56	100	55	98,21	1	1,79	1	100	-	-	-	-	-	-	-	-	-	-	-	-
22	การพิมพ์ โฆษณา การพิมพ์ และการทำสำเนาอื่นที่	13	100	13	100	-	-	-	-	-	-	-	-	-	-	-	-	-	-	-	-
24	การผลิตเครื่องจักรและผลิตภัณฑ์	43	100	43	100	-	-	-	-	-	-	-	-	-	-	-	-	-	-	-	-
25	การผลิตเครื่องสำอางและพลาสติก	5	100	5	100	-	-	-	-	-	-	-	-	-	-	-	-	-	-	-	-
26	การผลิตผลิตภัณฑ์จากแร่ โลหะ	198	100	197	99,49	1	0,51	1	100	-	-	-	-	-	-	-	-	-	-	-	-
27	การผลิตโลหะขั้นมูลฐาน	4	100	4	100	-	-	-	-	-	-	-	-	-	-	-	-	-	-	-	-
28	การผลิตผลิตภัณฑ์ที่ทำจากโลหะประดิษฐ์ ยกเว้นเครื่องจักรและอุปกรณ์	491	100	491	100	-	-	-	-	-	-	-	-	-	-	-	-	-	-	-	-
29	การผลิตเครื่องจักรและอุปกรณ์ ซึ่งมีได้แก่ประเภทอื่นที่อื่น	33	100	33	100	-	-	-	-	-	-	-	-	-	-	-	-	-	-	-	-
31	การผลิตเครื่องจักรและเครื่องอุปกรณ์ไฟฟ้า ซึ่งมีได้แก่ประเภทอื่นที่อื่น	2	100	2	100	-	-	-	-	-	-	-	-	-	-	-	-	-	-	-	-
33	การผลิตอุปกรณ์ที่ใช้ในทางการแพทย์ การวัดความถี่ และอุปกรณ์ที่ใช้ในทางวิทยาศาสตร์ นานา	5	100	5	100	-	-	-	-	-	-	-	-	-	-	-	-	-	-	-	-
35	การผลิตเครื่องอุปกรณ์การขนส่งอื่น ๆ	1	100	1	100	-	-	-	-	-	-	-	-	-	-	-	-	-	-	-	-
36	การผลิตเฟอร์นิเจอร์ รวมทั้งการผลิตที่มีได้แก่ประเภทอื่นที่อื่น	1,746	100	1,746	100	-	-	-	-	-	-	-	-	-	-	-	-	-	-	-	-
37	การนำผลิตภัณฑ์กลับมาผลิตเป็นวัตถุดิบใหม่	1	100	1	100	-	-	-	-	-	-	-	-	-	-	-	-	-	-	-	-

ที่มา : สำมะโนอุตสาหกรรม พ.ศ.2550 จังหวัด เพชรบูรณ์ สำนักงานสถิติแห่งชาติ กระทรวงเทคโนโลยีสารสนเทศและการสื่อสาร

Source : The 2007 Industrial Census, Phrae Province, National Statistical Office, Ministry of Information and Communication Technology

ตาราง 7.1 จำนวนและร้อยละของสถานประกอบการอุตสาหกรรมผลิตที่ต่างประเทศร่วมลงทุน จำนวนตามประเทศร่วมลงทุน หรือถือหุ้นมากที่สุดเป็นอันดับสอง และหมวดอุตสาหกรรม

TABLE 7.1 NUMBER AND PERCENTAGE OF MANUFACTURING ESTABLISHMENTS WITH FOREIGN INVESTMENT BY THE SECOND COUNTRY WITH HIGHEST SHARE HOLDING AND DIVISION OF INDUSTRY

รหัส Code	หมวดอุตสาหกรรม Division of Industry	จำนวนสถานประกอบการ Number of establishments		ไม่มีการลงทุนจากต่างประเทศ No foreign's investment		มีการลงทุนจากต่างประเทศ With foreign's investment		ประเทศร่วมลงทุนหรือถือหุ้นมากที่สุดเป็นอันดับสอง The second country with highest share holding		Total				
		จำนวน Number	ร้อยละ %	จำนวน Number	ร้อยละ %	จำนวน Number	ร้อยละ %	ญี่ปุ่น Japan			จำนวน Number	ร้อยละ %		
								จำนวน Number	ร้อยละ %				สิงคโปร์ Singapore	จีน China
รวม		13,713	100	13,711	99.99	2	0.01	-	-	-	-	2	100	
15	การผลิตภัตตาคารและเครื่องดื่ม	2,099	100	2,099	100	-	-	-	-	-	-	-	-	Manufacture of food products and beverages
16	การผลิตผลิตภัณฑ์ชุมชน	198	100	198	100	-	-	-	-	-	-	-	-	Manufacture of tobacco products
17	การผลิตสิ่งทอ	2,043	100	2,043	100	-	-	-	-	-	-	-	-	Manufacture of textiles
18	การผลิตเครื่องแต่งกาย รวมทั้งการตกแต่งและย้อมสีขนสัตว์	4,635	100	4,635	100	-	-	-	-	-	-	-	-	Manufacture of wearing apparel; dressing and dyeing of fur
19	การฟอกและตกแต่งหนังสัตว์ รวมทั้งการผลิตกระเป๋าเดินทาง กระเป๋าถือ อานม้า เครื่องขึ้นรถจักรยาน และรองเท้า	17	100	17	100	-	-	-	-	-	-	-	-	Tanning and dressing of leather; manufacture of luggage, handbags, saddlery, harness and footwear
20	การผลิตไม้และผลิตภัณฑ์จากไม้และไม้ก๊อก ยกเว้น เฟอร์นิเจอร์ รวมทั้งการผลิตสิ่งของที่ทำจากพางและวัสดุจากสัตว์อื่นๆ	2,123	100	2,123	100	-	-	-	-	-	-	-	-	Manufacture of wood and of products of wood and cork, except furniture; handbags, saddlery, harness and footwear
21	การผลิตกระดาษและผลิตภัณฑ์กระดาษ	56	100	55	98.21	1	1.79	-	-	-	-	1	100	Manufacture of paper and paper products
22	การพิมพ์โฆษณา การพิมพ์ และการทำสำเนาสื่อบันทึก	13	100	13	100	-	-	-	-	-	-	-	-	Publishing, printing and reproduction of recorded media
24	การผลิตเคมีภัณฑ์และผลิตภัณฑ์เคมี	43	100	43	100	-	-	-	-	-	-	-	-	Manufacture of chemicals and chemical products
25	การผลิตผลิตภัณฑ์พลาสติก	5	100	5	100	-	-	-	-	-	-	-	-	Manufacture of rubber and plastics products
26	การผลิตผลิตภัณฑ์จากแร่โลหะ	198	100	197	99.49	1	0.51	-	-	-	-	1	100	Manufacture of other non-metallic mineral products
27	การผลิตโลหะขั้นมูลฐาน	4	100	4	100	-	-	-	-	-	-	-	-	Manufacture of basic metals
28	การผลิตผลิตภัณฑ์ที่ทำจากโลหะประดิษฐ์ ยกเว้นเครื่องจักรและอุปกรณ์	491	100	491	100	-	-	-	-	-	-	-	-	Manufacture of fabricated metal products, except machinery and equipment
29	การผลิตเครื่องจักรและอุปกรณ์ ซึ่งมีได้จัดประเภทไว้ในที่อื่น	33	100	33	100	-	-	-	-	-	-	-	-	Manufacture of machinery and equipment n.e.c.
31	การผลิตเครื่องจักรและอุปกรณ์ไฟฟ้า ซึ่งมีได้จัดประเภทไว้ในที่อื่น	2	100	2	100	-	-	-	-	-	-	-	-	Manufacture of electrical machinery and apparatus n.e.c.
33	การผลิตอุปกรณ์ที่ใช้ในทางการแพทย์ การวัดความถี่ และอุปกรณ์ที่ใช้ในทางทัศนศาสตร์ นาฬิกา	5	100	5	100	-	-	-	-	-	-	-	-	Manufacture of medical, precision and optical instruments, handbags, saddlery, harness and footwear
35	การผลิตเครื่องอุปโภคบริโภคขนส่งอื่นๆ	1	100	1	100	-	-	-	-	-	-	-	-	Manufacture of other transport equipment
36	การผลิตเฟอร์นิเจอร์ รวมทั้งการผลิตซึ่งมีได้จัดประเภทไว้ในที่อื่น	1,746	100	1,746	100	-	-	-	-	-	-	-	-	Manufacture of furniture; manufacturing n.e.c.
37	การนำผลิตภัณฑ์กลับมาผลิตเป็นวัตถุดิบใหม่	1	100	1	100	-	-	-	-	-	-	-	-	Recycling

ที่มา : สำมะโนอุตสาหกรรม พ.ศ.2550 จังหวัด เพชรบูรณ์ สำนักงานสถิติแห่งชาติ กระทรวงเทคโนโลยีสารสนเทศและการสื่อสาร

Source : The 2007 Industrial Census, Phrae Province, National Statistical Office, Ministry of Information and Communication Technology

ตาราง 7.2 จำนวนและร้อยละของสถานประกอบการอุตสาหกรรมผลิตที่ต่างประเทศร่วมลงทุน จำนวนตามประเทศร่วมลงทุนหรือหุ้นมากที่สุดเป็นอันดับสาม และหมวดอุตสาหกรรม
 TABLE 7.2 NUMBER AND PERCENTAGE OF MANUFACTURING ESTABLISHMENTS WITH FOREIGN INVESTMENT BY THE THIRD COUNTRY WITH HIGHEST SHARE HOLDING AND DIVISION OF INDUSTRY

รหัส Code	จำนวนสถานประกอบการ			ไม่มีการลงทุนจาก			มีการลงทุนจาก			ประเทศที่ร่วมลงทุนหรือถือหุ้นมากที่สุดเป็นอันดับสาม						Division of Industry						
	Number of establishments			No foreign's investment			With foreign's investment			ญี่ปุ่น		สิงคโปร์		จีน			สหรัฐอเมริกา		ประเทศอื่น ๆ			
	จำนวน	ร้อยละ	%	จำนวน	ร้อยละ	%	จำนวน	ร้อยละ	%	จำนวน	ร้อยละ	จำนวน	ร้อยละ	จำนวน	ร้อยละ		จำนวน	ร้อยละ	จำนวน	ร้อยละ		
รวม	13,713	100	13,711	99.99	2	0.01	-	-	-	-	-	-	-	-	-	-	-	-	-	100		
15	การผลิตผลิตภัณฑ์อาหารและเครื่องดื่ม	2,099	100	2,099	100	-	-	-	-	-	-	-	-	-	-	-	-	-	-	2	100	Manufacture of food products and beverages
16	การผลิตผลิตภัณฑ์ยาสูบ	198	100	198	100	-	-	-	-	-	-	-	-	-	-	-	-	-	-	-	-	Manufacture of tobacco products
17	การผลิตสิ่งทอ	2,043	100	2,043	100	-	-	-	-	-	-	-	-	-	-	-	-	-	-	-	-	Manufacture of textiles
18	การผลิตเครื่องแต่งกาย รวมทั้งการตกแต่งและย้อมสีเส้นด้าย	4,635	100	4,635	100	-	-	-	-	-	-	-	-	-	-	-	-	-	-	-	-	Manufacture of wearing apparel; dressing and dyeing of fur
19	การออกแบบเครื่องเขียน และรองเท้า	17	100	17	100	-	-	-	-	-	-	-	-	-	-	-	-	-	-	-	-	Tanning and dressing of leather; manufacture of luggage, handbags, saddlery, harness and footwear
20	การผลิตไม้และผลิตภัณฑ์จากไม้และไม้ก๊อก ยกเว้นเฟอร์นิเจอร์ รวมทั้งการผลิตสิ่งของที่ทำจากพลาสติกและวัสดุพลาสติกอื่นๆ	2,123	100	2,123	100	-	-	-	-	-	-	-	-	-	-	-	-	-	-	-	-	Manufacture of wood and of products of wood and cork, except furniture; handbags, saddlery, harness and footwear
21	การผลิตกระดาษและผลิตภัณฑ์กระดาษ	56	100	55	98.21	1	1.79	-	-	-	-	-	-	-	-	-	-	-	-	-	-	Manufacture of paper and paper products
22	การพิมพ์โฆษณา การพิมพ์ และการทำสำเนาตัวอักษร	13	100	13	100	-	-	-	-	-	-	-	-	-	-	-	-	-	-	1	100	Publishing, printing and reproduction of recorded media
24	การผลิตพลาสติกและผลิตภัณฑ์	43	100	43	100	-	-	-	-	-	-	-	-	-	-	-	-	-	-	-	-	Manufacture of chemicals and chemical products
25	การผลิตผลิตภัณฑ์ยางและพลาสติก	5	100	5	100	-	-	-	-	-	-	-	-	-	-	-	-	-	-	-	-	Manufacture of rubber and plastics products
26	การผลิตผลิตภัณฑ์จากแร่โลหะ	198	100	197	99.49	1	0.51	-	-	-	-	-	-	-	-	-	-	-	-	-	-	Manufacture of other non-metallic mineral products
27	การผลิตโลหะขั้นมูลฐาน	4	100	4	100	-	-	-	-	-	-	-	-	-	-	-	-	-	-	1	100	Manufacture of basic metals
28	การผลิตผลิตภัณฑ์จากโลหะประดิษฐ์ ยกเว้นเครื่องจักรและอุปกรณ์	491	100	491	100	-	-	-	-	-	-	-	-	-	-	-	-	-	-	-	-	Manufacture of fabricated metal products, except machinery and equipment
29	การผลิตเครื่องจักรและอุปกรณ์ ซึ่งมีได้จ้ะประเภทไว้ในที่อื่น	33	100	33	100	-	-	-	-	-	-	-	-	-	-	-	-	-	-	-	-	Manufacture of machinery and equipment n.e.c.
31	การผลิตเครื่องจักรและเครื่องอุปกรณ์ไฟฟ้า ซึ่งมีได้จ้ะประเภทไว้ในที่อื่น	2	100	2	100	-	-	-	-	-	-	-	-	-	-	-	-	-	-	-	-	Manufacture of electrical machinery and apparatus n.e.c.
33	การผลิตอุปกรณ์ที่ใช้ในทางเกษตร การวัดความถี่ และอุปกรณ์ที่ใช้ในทางทัศนศาสตร์ นานา	5	100	5	100	-	-	-	-	-	-	-	-	-	-	-	-	-	-	-	-	Manufacture of medical, precision and optical instruments, handbags, saddlery, harness and footwear
35	การผลิตเครื่องอุปกรณ์การขนส่งอื่นๆ	1	100	1	100	-	-	-	-	-	-	-	-	-	-	-	-	-	-	-	-	Manufacture of other transport equipment
36	การผลิตเฟอร์นิเจอร์ รวมทั้งการผลิตซึ่งมีได้จ้ะประเภทไว้ในที่อื่น	1,746	100	1,746	100	-	-	-	-	-	-	-	-	-	-	-	-	-	-	-	-	Manufacture of furniture; manufacturing n.e.c.
37	การนำผลิตภัณฑ์กลับมาผลิตเป็นวัตถุดิบใหม่	1	100	1	100	-	-	-	-	-	-	-	-	-	-	-	-	-	-	-	-	Recycling

ที่มา : สำนักข้อมูลทางกรรม พ.ศ.2550 จังหวัดแพร่ สำนักงานสถิติแห่งชาติ กระทรวงเทคโนโลยีสารสนเทศและการสื่อสาร

Source : The 2007 Industrial Census, Phrae Province, National Statistical Office, Ministry of Information and Communication Technology

ตาราง 8 จำนวนและร้อยละของสถานประกอบการอุตสาหกรรมการผลิต จำแนกตามการส่งเสริมการลงทุน จากสำนักงานคณะกรรมการส่งเสริมการลงทุน และหมวดอุตสาหกรรม

TABLE 8 NUMBER AND PERCENTAGE OF MANUFACTURING ESTABLISHMENTS BY INVESTMENT PROMOTION FROM BOARD OF INVESTMENT (BOI) AND DIVISION OF INDUSTRY

รหัส Code	หมวดอุตสาหกรรม	จำนวนสถานประกอบการ การส่งเสริมการลงทุนจากสำนักงานคณะกรรมการส่งเสริมการลงทุน						Investment promotion from board of investment (BOI)		Division of Industry
		Number of establishments		ไม่มี (No)		มี (Yes)		จำนวน Number	ร้อยละ %	
		จำนวน Number	ร้อยละ %	จำนวน Number	ร้อยละ %	จำนวน Number	ร้อยละ %			
	รวม	13,713	100	13,704	99.93	9	0.07	Total		
15	การผลิตผลิตภัณฑ์อาหารและเครื่องดื่ม	2,099	100	2,099	100	-	-	Manufacture of food products and beverages		
16	การผลิตผลิตภัณฑ์ยาสูบ	198	100	198	100	-	-	Manufacture of tobacco products		
17	การผลิตสิ่งทอ	2,043	100	2,043	100	-	-	Manufacture of textiles		
18	การผลิตเครื่องแต่งกาย รวมทั้งการตกแต่งและย้อมสีขนสัตว์	4,635	100	4,634	99.98	1	0.02	Manufacture of wearing apparel; dressing and dyeing of fur		
19	การฟอกและตกแต่งหนังฟอก รวมทั้งการผลิตกระเป๋าเดินทาง กระเป๋าถือ อานม้า เครื่องเข็มตา และรองเท้า	17	100	16	94.12	1	5.88	Tanning and dressing of leather; manufacture of luggage, handbags, saddlery,harness and footwear		
20	การผลิตไม้และผลิตภัณฑ์จากไม้และไม้กอก ยกเว้น เฟอร์นิเจอร์ รวมทั้งการผลิตสิ่งของที่ทำจากฟางและวัสดุถักสานอื่นๆ	2,123	100	2,120	99.86	3	0.14	Manufacture of wood and of products of wood and cork, except furniture; handbags, saddlery,harness and footwear		
21	การผลิตกระดาษและผลิตภัณฑ์กระดาษ	56	100	54	96.43	2	3.57	Manufacture of paper and paper products		
22	การพิมพ์โฆษณา การพิมพ์ และการทำสำเนาสื่อบันทึก	13	100	13	100	-	-	Publishing, printing and reproduction of recorded media		
24	การผลิตเคมีภัณฑ์และผลิตภัณฑ์เคมี	43	100	43	100	-	-	Manufacture of chemicals and chemical products		
25	การผลิตผลิตภัณฑ์ยางและพลาสติก	5	100	5	100	-	-	Manufacture of rubber and plastics products		
26	การผลิตผลิตภัณฑ์จากแร่ไอโตะ	198	100	197	99.49	1	0.51	Manufacture of other non-metallic mineral products		
27	การผลิตโลหะขั้นมูลฐาน	4	100	4	100	-	-	Manufacture of basic metals		
28	การผลิตผลิตภัณฑ์ที่ทำจากโลหะประติษฐ์ ยกเว้นเครื่องจักรและอุปกรณ์	491	100	491	100	-	-	Manufacture of fabricated metal products, except machinery and equipment		
29	การผลิตเครื่องจักรและอุปกรณ์ ซึ่งมีได้จัดประเภทไว้ในที่อื่น	33	100	33	100	-	-	Manufacture of machinery and equipment n.e.c.		
31	การผลิตเครื่องจักรและเครื่องอุปกรณไฟฟ้า ซึ่งมีได้จัดประเภทไว้ในที่อื่น	2	100	2	100	-	-	Manufacture of electrical machinery and apparatus n.e.c.		
33	การผลิตอุปกรณ์ที่ใช้ในทางการแพทย์ การวัดความถี่ และอุปกรณ์ที่ใช้ในทางทัศนศาสตร์ นาฬิกา	5	100	5	100	-	-	Manufacture of medical, precision and optical instruments, handbags, saddlery,harness and footwear		
35	การผลิตเครื่องอุปกรณ์การขนส่งอื่นๆ	1	100	1	100	-	-	Manufacture of other transport equipment		
36	การผลิตเฟอร์นิเจอร์ รวมทั้งการผลิตซึ่งมิได้จัดประเภทไว้ในที่อื่น	1,746	100	1,745	99.94	1	0.06	Manufacture of furniture; manufacturing n.e.c.		
37	การนำผลิตภัณฑ์เก่ามาผลิตเป็นวัตถุดิบใหม่	1	100	1	100	-	-	Recycling		

ที่มา : สำมะโนอุตสาหกรรม พ.ศ.2550 จังหวัด เพชร

สำนักงานสถิติแห่งชาติ กระทรวงเทคโนโลยีสารสนเทศและการสื่อสาร

Source : The 2007 Industrial Census, Phrae

Province, National Statistical Office, Ministry of Information and Communication Technology

ตาราง 9 มูลค่าการส่งออก จำนวนและร้อยละของสถานประกอบการอุตสาหกรรมการผลิต อุตสาหกรรมร้อยละของกำลังการผลิตโดยอัตโนมัติต่างประเภท และหมวดอุตสาหกรรม
TABLE 9 VALUE OF EXPORT, NUMBER AND PERCENTAGE OF MANUFACTURING ESTABLISHMENTS BY PERCENTAGE OF EXPORT AND DIVISION OF INDUSTRY

รหัส Code	ประเภทอุตสาหกรรม Division of Industry	ร้อยละการส่งออก Percentage of export												มูลค่าการส่งออก Value of export							
		จำนวนสถานประกอบการ ไม่มีการส่งออก No export						มีการส่งออก Export													
		จำนวน Number	ร้อยละ %	จำนวน Number	ร้อยละ %	จำนวน Number	ร้อยละ %	จำนวน Number	ร้อยละ %	จำนวน Number	ร้อยละ %	จำนวน Number	ร้อยละ %								
		13,713	100	13,704	99.93	9	0.07	1	11.11	1	11.11	1	11.11	1	11.11	1	11.11	3	33.33	205,967,526	Total
15	การผลิตผลิตภัณฑ์อาหารและเครื่องดื่ม	2,099	100	2,099	100	-	-	-	-	-	-	-	-	-	-	-	-	-	-	-	Manufacture of food products and beverages
16	การผลิตสิ่งทอ	198	100	198	100	-	-	-	-	-	-	-	-	-	-	-	-	-	-	-	Manufacture of tobacco products
17	การผลิตสิ่งทอ	2,043	100	2,043	100	-	-	-	-	-	-	-	-	-	-	-	-	-	-	-	Manufacture of textiles
18	การผลิตเครื่องแต่งกาย รวมทั้งการตกแต่งและย้อมสีขนสัตว์	4,635	100	4,634	99.98	1	0.02	-	-	-	-	-	-	-	-	-	-	-	-	-	Manufacture of wearing apparel; dressing and dyeing of fur
19	การฟอกและตกแต่งหนังสัตว์ รวมทั้งการผลิตกระเป๋าเดินทาง	17	100	16	94.12	1	5.88	-	-	-	-	-	-	-	-	-	-	-	-	-	Tanning and dressing of leather; manufacture of luggage, handbags, saddlery, harness and footwear
20	การผลิตไม้และผลิตภัณฑ์จากไม้และไม้กีด ยกเว้นเฟอร์นิเจอร์ รวมทั้งการผลิตสิ่งของที่ทำจากพลาสติกและวัสดุพลาสติกอื่น ๆ	2,123	100	2,120	99.86	3	0.14	-	-	1	33.33	-	-	1	33.33	-	-	-	-	-	Manufacture of wood and of products of wood and cork, except furniture; handbags, saddlery, harness and footwear
21	การผลิตกระดาษและผลิตภัณฑ์กระดาษ	56	100	54	96.43	2	3.57	-	-	-	-	-	-	-	-	-	-	-	-	-	Manufacture of paper and paper products
22	การผลิตหมึกพิมพ์และผลิตภัณฑ์หมึกพิมพ์	13	100	13	100	-	-	-	-	-	-	-	-	-	-	-	-	-	-	-	Publishing, printing and reproduction of recorded media
24	การผลิตเคมีภัณฑ์และผลิตภัณฑ์เคมี	43	100	43	100	-	-	-	-	-	-	-	-	-	-	-	-	-	-	-	Manufacture of chemicals and chemical products
25	การผลิตสิ่งทอสังเคราะห์และพลาสติก	5	100	5	100	-	-	-	-	-	-	-	-	-	-	-	-	-	-	-	Manufacture of rubber and plastics products
26	การผลิตผลิตภัณฑ์จากแร่โลหะ	198	100	197	99.49	1	0.51	-	-	-	-	-	-	-	-	-	-	-	-	-	Manufacture of other non-metallic mineral products
27	การผลิตโลหะขั้นมูลฐาน	4	100	4	100	-	-	-	-	-	-	-	-	-	-	-	-	-	-	-	Manufacture of basic metals
28	การผลิตผลิตภัณฑ์ที่ทำจากโลหะประดิษฐ์ ยกเว้นเครื่องจักรและอุปกรณ์	491	100	491	100	-	-	-	-	-	-	-	-	-	-	-	-	-	-	-	Manufacture of fabricated metal products, except machinery and equipment
29	การผลิตเครื่องจักรและอุปกรณ์ ที่มีได้ตั้งประเภทไว้ในที่อื่น	33	100	33	100	-	-	-	-	-	-	-	-	-	-	-	-	-	-	-	Manufacture of machinery and equipment n.e.c.
31	การผลิตเครื่องจักรและเครื่องอุปโภคไฟฟ้า ซึ่งมีได้ตั้งประเภทไว้ในที่อื่น	2	100	2	100	-	-	-	-	-	-	-	-	-	-	-	-	-	-	-	Manufacture of electrical machinery and apparatus n.e.c.
33	การผลิตอุปกรณ์ที่ใช้ในทางเกษตรกรรม การวัดความถี่ และอุปกรณ์ที่ใช้ในทางทัศนศาสตร์ นาฬิกา	5	100	5	100	-	-	-	-	-	-	-	-	-	-	-	-	-	-	-	Manufacture of medical, precision and optical instruments, handbags, saddlery, harness and footwear
35	การผลิตเรือประเภทลำกรรบต่าง ๆ	1	100	1	100	-	-	-	-	-	-	-	-	-	-	-	-	-	-	-	Manufacture of other transport equipment
36	การผลิตเฟอร์นิเจอร์ รวมทั้งการผลิตซึ่งมิได้ตั้งประเภทไว้ในที่อื่น	1,746	100	1,745	99.94	1	0.06	1	100	-	-	-	-	-	-	-	-	-	-	-	Manufacture of furniture; manufacturing n.e.c.
37	การนำผลิตภัณฑ์กลับมาผลิตเป็น วัสดุรีไซเคิลใหม่	1	100	1	100	-	-	-	-	-	-	-	-	-	-	-	-	-	-	-	Recycling

ที่มา : ฝ่ายทะเบียนอุตสาหกรรม พ.ศ.2550 จังหวัด เพชรบูรณ์ สำนักงานสถิติแห่งชาติ กระทรวงเทคโนโลยีสารสนเทศและการสื่อสาร
Source : The 2007 Industrial Census, Phetchabun Province, National Statistical Office, Ministry of Information and Communication Technology

ตาราง 10 จำนวนและร้อยละของสถานประกอบการอุตสาหกรรมผลิต จำนวนตามประเทศที่ผลิตไปจำหน่าย และหมวดอุตสาหกรรม

TABLE 10 NUMBER AND PERCENTAGE OF MANUFACTURING ESTABLISHMENTS BY EXPORTED COUNTRY OF PRODUCT AND DIVISION OF INDUSTRY

รหัส Code	หมวดอุตสาหกรรม	จำนวนสถานประกอบการ		ไม่มีการส่งออก		มีการส่งออก		ประเทศที่ส่งออก		ประเทศในยุโรป		Division of Industry				
		Number of establishments		No export		Export		Exported country		Country in Europe						
		จำนวน	ร้อยละ	จำนวน	ร้อยละ	จำนวน	ร้อยละ	จำนวน	ร้อยละ	จำนวน	ร้อยละ					
	รวม	13,713	100	13,704	99.93	9	0.07	1	11.11	2	22.22	3	33.33	3	33.33	Total
15	การผลิตผลิตภัณฑ์อาหารและเครื่องดื่ม	2,099	100	2,099	100	-	-	-	-	-	-	-	-	-	-	Manufacture of food products and beverages
16	การผลิตผลิตภัณฑ์ยาสูบ	198	100	198	100	-	-	-	-	-	-	-	-	-	-	Manufacture of tobacco products
17	การผลิตสิ่งทอ	2,043	100	2,043	100	-	-	-	-	-	-	-	-	-	-	Manufacture of textiles
18	การผลิตเครื่องแต่งกาย รวมทั้งการตกแต่งและย้อมสีเส้นด้าย	4,635	100	4,634	99.98	1	0.02	-	-	-	-	1	100	-	-	Manufacture of wearing apparel; dressing and dyeing of fur
19	การซ่อมและตกแต่งหมวก รองเท้า รวมทั้งการผลิตกระเป๋าเดินทาง กระเป๋าถือ อานม้า เครื่องเขียน และรองเท้า	17	100	16	94.12	1	5.88	-	-	-	-	-	-	1	100	Tanning and dressing of leather; manufacture of luggage, handbags, saddlery, harness and footwear
20	การผลิตไม้และผลิตภัณฑ์จากไม้และไม้ก๊อก ยกเว้น เฟอร์นิเจอร์ รวมทั้งการผลิตสิ่งของที่ทำจากพางและวัสดุพลาสติกอื่นๆ	2,123	100	2,120	99.86	3	0.14	1	33.33	-	-	-	-	2	66.67	Manufacture of wood and of products of wood and cork, except furniture; handbags, saddlery, harness and footwear
21	การผลิตกระดาษและผลิตภัณฑ์กระดาษ	56	100	54	96.43	2	3.57	-	-	2	100	-	-	-	-	Manufacture of paper and paper products
22	การพิมพ์โฆษณา การพิมพ์ และการทำสำเนาอื่นที่ก	13	100	13	100	-	-	-	-	-	-	-	-	-	-	Publishing, printing and reproduction of recorded media
24	การผลิตไม้ก๊อกและผลิตภัณฑ์	43	100	43	100	-	-	-	-	-	-	-	-	-	-	Manufacture of chemicals and chemical products
25	การผลิตผลิตภัณฑ์ยางพลาสติก	5	100	5	100	-	-	-	-	-	-	-	-	-	-	Manufacture of rubber and plastics products
26	การผลิตผลิตภัณฑ์จากแร่โลหะ	198	100	197	99.49	1	0.51	-	-	-	-	1	100	-	-	Manufacture of other non-metallic mineral products
27	การผลิตโลหะขั้นมูลฐาน	4	100	4	100	-	-	-	-	-	-	-	-	-	-	Manufacture of basic metals
28	การผลิตผลิตภัณฑ์ที่ทำจาก โลหะประดิษฐ์ ยกเว้นเครื่องจักรและอุปกรณ์	491	100	491	100	-	-	-	-	-	-	-	-	-	-	Manufacture of fabricated metal products, except machinery and equipment
29	การผลิตเครื่องจักรและอุปกรณ์ ซึ่งมีได้จ้ะประเภทไว้ในที่อื่น	33	100	33	100	-	-	-	-	-	-	-	-	-	-	Manufacture of machinery and equipment n.e.c.
31	การผลิตเครื่องจักรและเครื่องอุปกรณ์ ไฟฟ้า ซึ่งมีได้จัดประเภทไว้ในที่อื่น	2	100	2	100	-	-	-	-	-	-	-	-	-	-	Manufacture of electrical machinery and apparatus n.e.c.
33	การผลิตอุปกรณ์ที่ใช้ในทางการแพทย์ การวัดความถี่ และอุปกรณ์ที่ใช้ในทางวิทยาศาสตร์ นาฬิกา	5	100	5	100	-	-	-	-	-	-	-	-	-	-	Manufacture of medical, precision and optical instruments, handbags, saddlery, harness and footwear
35	การผลิตเครื่องอุปโภคบริโภคประเภทขนส่ง	1	100	1	100	-	-	-	-	-	-	-	-	-	-	Manufacture of other transport equipment
36	การผลิตเฟอร์นิเจอร์ รวมทั้งการผลิตซึ่งมิได้จัดประเภทไว้ในที่อื่น	1,746	100	1,745	99.94	1	0.06	-	-	-	-	1	100	-	-	Manufacture of furniture; manufacturing n.e.c.
37	การนำผลิตภัณฑ์กลับมาผลิตเป็นวัสดุรีไซเคิลใหม่	1	100	1	100	-	-	-	-	-	-	-	-	-	-	Recycling

ที่มา : สำนักข้อมูลทางสถิติ กระทรวงเทคโนโลยีสารสนเทศและการสื่อสาร

Source : The 2007 Industrial Census, Phrae Province, National Statistical Office, Ministry of Information and Communication Technology

ตาราง II มูลค่าการใช้วัตถุดิบหรือวัสดุประกอบการผลิต จำนวนและร้อยละของสถานประกอบการอุตสาหกรรม อุตสาหกรรมที่ใช้วัตถุดิบ และหมวดอุตสาหกรรม
 TABLE II VALUE OF IMPORTED MATERIALS AND COMPONENTS, NUMBER AND PERCENTAGE OF MANUFACTURING ESTABLISHMENTS BY USE OF IMPORTED MATERIALS AND DIVISION OF INDUSTRY

รหัส Code	หมวดอุตสาหกรรม	จำนวนสถานประกอบการ										ร้อยละของวัตถุดิบหรือวัสดุประกอบที่มาจากต่างประเทศ Percentage of use of imported materials and components										มูลค่าการใช้ วัตถุดิบ Value of imported materials and components	Division of Industry
		จำนวนสถานประกอบการ					ไม่มีการใช้ วัตถุดิบ No use					รวม Total					ร้อยละของวัตถุดิบหรือวัสดุประกอบที่มาจากต่างประเทศ						
		จำนวน Number	ร้อยละ %	จำนวน Number	ร้อยละ %	จำนวน Number	ร้อยละ %	จำนวน Number	ร้อยละ %	จำนวน Number	ร้อยละ %	จำนวน Number	ร้อยละ %	จำนวน Number	ร้อยละ %	จำนวน Number	ร้อยละ %	จำนวน Number	ร้อยละ %	จำนวน Number	ร้อยละ %		
		13,713	100	13,708	99.96	5	0.04	1	20	1	20	1	20	1	20	1	20	1	20	1	20	74,075,724	Total
15	การผลิตเครื่องดื่มชูกำลังและเครื่องดื่ม	2,099	100	2,098	99.95	1	0.05	-	-	1	100	-	-	-	-	-	-	-	-	-	162,168	Manufacture of food products and beverages	
16	การผลิตเครื่องดื่มชูกำลัง	198	100	198	100	-	-	-	-	-	-	-	-	-	-	-	-	-	-	-	-	-	Manufacture of tobacco products
17	การผลิตสิ่งทอ	2,043	100	2,043	100	-	-	-	-	-	-	-	-	-	-	-	-	-	-	-	-	-	Manufacture of textiles
18	การผลิตเครื่องแต่งกายรวมทั้งการตกแต่งและซ่อมชิ้นสัตว์	4,635	100	4,634	99.98	1	0.02	-	-	-	-	-	-	-	-	-	-	-	-	-	50,000,000	Manufacture of wearing apparel, dressing and dyeing of fur	
19	การผลิตเครื่องหนังรองเท้า รวมทั้งการผลิตกระเป๋าเดินทาง	17	100	16	94.12	1	5.88	-	-	-	-	1	100	-	-	-	-	-	-	-	11,884,639	Tanning and dressing of leather; manufacture of luggage, handbags, saddlery, harness and footwear	
20	การผลิตไม้และผลิตภัณฑ์จากไม้และ ไม้เทียม ไม้เทียมอัด	2,123	100	2,123	100	-	-	-	-	-	-	-	-	-	-	-	-	-	-	-	-	-	Manufacture of wood and of products of wood and cork, except furniture; handbags, saddlery, harness and footwear
21	การผลิตกระดาษและผลิตภัณฑ์กระดาษ	56	100	55	98.21	1	1.79	-	-	-	-	-	-	-	-	-	-	-	-	-	12,000,000	Manufacture of paper and paper products	
22	การพิมพ์โฆษณา การพิมพ์และการทำสำเนาแบบอักษร	13	100	12	92.31	1	7.69	1	100	-	-	-	-	-	-	-	-	-	-	-	28,916	Publishing, printing and reproduction of recorded media	
24	การผลิตเคมีภัณฑ์และผลิตภัณฑ์	43	100	43	100	-	-	-	-	-	-	-	-	-	-	-	-	-	-	-	-	-	Manufacture of chemicals and chemical products
25	การผลิตผลิตภัณฑ์พลาสติก	5	100	5	100	-	-	-	-	-	-	-	-	-	-	-	-	-	-	-	-	-	Manufacture of rubber and plastics products
26	การผลิตผลิตภัณฑ์จากแร่โลหะ	198	100	198	100	-	-	-	-	-	-	-	-	-	-	-	-	-	-	-	-	-	Manufacture of other non-metallic mineral products
27	การผลิตโลหะขั้นพื้นฐาน	4	100	4	100	-	-	-	-	-	-	-	-	-	-	-	-	-	-	-	-	-	Manufacture of basic metals
28	การผลิตผลิตภัณฑ์ที่ทำจากโลหะประติรูป ยกเว้นเครื่องจักรและอุปกรณ์	491	100	491	100	-	-	-	-	-	-	-	-	-	-	-	-	-	-	-	-	-	Manufacture of fabricated metal products, except machinery and equipment
29	การผลิตเครื่องจักรและอุปกรณ์ ซึ่งมีได้จัดประเภทไว้ในที่อื่น	33	100	33	100	-	-	-	-	-	-	-	-	-	-	-	-	-	-	-	-	-	Manufacture of machinery and equipment n.e.c.
31	การผลิตเครื่องจักรและเครื่องอุปกรณ์ไฟฟ้า ซึ่งมีได้จัดประเภทไว้ในที่อื่น	2	100	2	100	-	-	-	-	-	-	-	-	-	-	-	-	-	-	-	-	-	Manufacture of electrical machinery and apparatus n.e.c.
33	การผลิตอุปกรณ์ที่ใช้ในทางแพทย์ การวัดความถี่ และอุปกรณ์ที่ใช้ในทางทัศนศาสตร์ นาฬิกา	5	100	5	100	-	-	-	-	-	-	-	-	-	-	-	-	-	-	-	-	-	Manufacture of medical, precision and optical instruments, handbags, saddlery, harness and footwear
35	การผลิตเครื่องอุปกรณ์การขนส่ง	1	100	1	100	-	-	-	-	-	-	-	-	-	-	-	-	-	-	-	-	-	Manufacture of other transport equipment
36	การผลิตเฟอร์นิเจอร์ รวมทั้งการผลิตซึ่งมีได้จัดประเภทไว้ในที่อื่น	1,746	100	1,746	100	-	-	-	-	-	-	-	-	-	-	-	-	-	-	-	-	-	Manufacture of furniture; manufacturing n.e.c.
37	การนำกลับมาใช้ใหม่	1	100	1	100	-	-	-	-	-	-	-	-	-	-	-	-	-	-	-	-	-	Recycling

ที่มา : สำนักงานสถิติแห่งชาติ กระทรวงเทคโนโลยีสารสนเทศและการสื่อสาร
 Source : The 2007 Industrial Census, Phrae Province, National Statistical Office, Ministry of Information and Communication Technology

ตาราง 12 จำนวนและร้อยละของสถานประกอบการอุตสาหกรรมผลิต จำนวนตามอัตราการใช้กำลังการผลิตต่อปี 2549 และหมวดอุตสาหกรรม

TABLE 12 NUMBER AND PERCENTAGE OF MANUFACTURING ESTABLISHMENTS BY PERCENTAGE OF CAPACITY UTILIZATION IN 2006 AND DIVISION OF INDUSTRY

รหัส Code	หมวดอุตสาหกรรม Division of Industry	จำนวนสถานประกอบการ Number of establishments											เฉลี่ยต่อสถาน- ประกอบการ Average per establishment												
		10 - 19		20 - 29		30 - 39		40 - 49		50 - 59		60 - 69		70 - 79		80 - 89		90 - 99		≥100					
		จำนวน Number	ร้อยละ %	จำนวน Number	ร้อยละ %	จำนวน Number	ร้อยละ %	จำนวน Number	ร้อยละ %	จำนวน Number	ร้อยละ %	จำนวน Number		ร้อยละ %	จำนวน Number	ร้อยละ %	จำนวน Number	ร้อยละ %	จำนวน Number	ร้อยละ %	จำนวน Number	ร้อยละ %			
	รวม	13,713	100	7	0.05	37	0.27	27	0.19	76	0.55	344	2.5	906	6.61	2,033	14.83	4,066	29.65	4,275	31.17	1,942	14.16	82.42	
15	การผลิตเครื่องดื่มแอลกอฮอล์	2,099	100	-	-	-	-	15	0.7	18	0.85	2	0.1	130	6.2	100	11.2	412	19.63	731	34.82	456	21.74	83.25	
16	การผลิตเครื่องดื่มชูกำลัง	198	100	-	-	-	-	-	-	-	-	1	0.67	-	-	1	-	76	38.55	60	30.47	59	29.8	88.66	
17	การผลิตสิ่งทอ	2,043	100	-	-	-	-	2	0.1	-	-	28	1.39	166	8.14	102	13.26	685	33.53	562	27.49	227	11.1	79.95	
18	การผลิตเครื่องแต่งกาย รวมทั้งการตกแต่งและย้อมเส้นใย	4,635	100	-	-	-	-	-	-	-	-	1	0.02	-	-	425	18.69	1,781	38.42	1,070	23.09	492	10.62	81.36	
19	การฟอกและตกแต่งหนังเพื่อการใช้งานรวมทั้งการผลิตกระเป๋าเดินทาง	17	100	-	-	-	-	-	-	-	-	2	10.29	-	-	-	-	2	11.76	6	33.82	8	44.12	88.6	
20	การผลิตไม้และผลิตภัณฑ์จากไม้และไม้เทียม รวมทั้งเฟอร์นิเจอร์ รวมทั้งการผลิตสิ่งของที่ทำจากพลาสติกและวัสดุอื่น ๆ	2,123	100	-	-	7	0.32	-	-	1	0.05	3	0.12	24	1.11	206	11	504	23.75	888	41.81	257	12.12	83.84	
21	การผลิตกระดาษและผลิตภัณฑ์กระดาษ	56	100	-	-	-	-	-	-	5	8.04	-	-	4	7.14	8	3.57	7	11.61	15	26.79	17	29.46	79.38	
22	การผลิตยางพารา กาวซีเมนต์ และกาวทำเส้นใย	13	100	-	-	-	-	1	9.23	1	7.69	-	-	-	-	3	-	3	24.62	2	16.92	2	18.46	71.77	
24	การผลิตมีดและผลิตภัณฑ์	43	100	-	-	-	-	-	-	-	-	1	2.33	-	-	6	4.65	12	27.91	6	13.95	16	37.21	84.77	
25	การผลิตผลิตภัณฑ์พลาสติก	5	100	-	-	-	-	-	-	-	-	-	-	5	100	-	-	-	-	-	-	-	-	50	
26	การผลิตผลิตภัณฑ์ยาง	198	100	-	-	-	-	7	3.54	2	1.14	-	-	5	2.48	5	13.08	32	16.03	104	52.66	17	8.54	81.89	
27	การผลิตโลหะขั้นพื้นฐาน	4	100	-	-	-	-	-	-	-	-	-	-	-	-	-	-	1	25	3	75	-	-	87.5	
28	การผลิตเครื่องมือทำจากโลหะประดิษฐ์ ยกเว้นเครื่องจักรและอุปกรณ์	491	100	-	-	-	-	11	2.2	-	-	8	1.56	8	1.56	19	16.08	105	21.37	126	25.72	136	27.7	83.75	
29	การผลิตเครื่องจักรและอุปกรณ์ ซึ่งมีได้แก่ประเภทอื่นที่อื่น	33	100	-	-	-	-	-	-	-	-	1	3.03	-	-	6	15.15	12	36.36	6	18.18	3	9.09	77.42	
31	การผลิตเครื่องจักรและอุปกรณ์ไฟฟ้า ซึ่งมีได้แก่ประเภทอื่นที่อื่น	2	100	-	-	-	-	-	-	-	-	-	-	1	50	-	-	1	50	-	-	-	-	65	
33	การผลิตอุปกรณ์ที่ใช้ในทางการแพทย์ การวัดความถี่ และอุปกรณ์ที่ใช้ในทางทันตกรรม	5	100	-	-	-	-	-	-	-	-	3	50	-	-	-	-	3	50	-	-	-	-	-	60
35	การผลิตเครื่องอุปโภคบริโภคอื่น ๆ	1	100	-	-	-	-	-	-	-	-	1	100	-	-	-	-	-	-	-	-	-	-	-	40
36	การผลิตเฟอร์นิเจอร์ รวมทั้งการผลิตที่มีไม้ใช้ประกอบประเภทอื่นที่อื่น	1,746	100	-	-	-	-	2	0.1	-	-	26	1.48	1	0.06	26	17.97	431	24.69	695	39.8	252	14.43	84.75	
37	การนำผลิตภัณฑ์กลับมาใช้ใหม่	1	100	-	-	-	-	-	-	-	-	-	-	-	-	-	-	-	-	-	1	100	-	-	90

ที่มา : สำนักงานอุตสาหกรรม พ.ศ.2550 จังหวัด เพชร

Source : The 2007 Industrial Census, Phrae Province, National Statistical Office, Ministry of Information and Communication Technology

ภาค 2 ขั้วมุมการดำเนินกิจการของสถานประกอบการ

ตอนที่ 1 ข้อมูลทั่วไปของสถานประกอบการ
จำแนกตามขนาดของสถานประกอบการ

สารบัญตารางสถิติ

- ตอนที่ 1 ข้อมูลการดำเนินงานกิจการจำแนกตามขนาดของสถานประกอบการ
- ตาราง 1 สถิติมูลฐานอุตสาหกรรมการผลิตในปี 2549 จำแนกตามขนาดของสถานประกอบการ
- ตาราง 2 มูลค่าผลผลิตของสถานประกอบการอุตสาหกรรมการผลิตในปี 2549 จำแนกตามขนาดของสถานประกอบการ
- ตาราง 3 ค่าใช้จ่ายขั้นกลางของสถานประกอบการอุตสาหกรรมการผลิตในปี 2549 จำแนกตามขนาดของสถานประกอบการ
- ตาราง 4 คนทำงานในสถานประกอบการอุตสาหกรรมการผลิตในปี 2549 จำแนกตามสถานภาพการทำงาน เพศ และขนาดของสถานประกอบการ
- ตาราง 5 จำนวนสถานประกอบการอุตสาหกรรมการผลิต จำแนกตามจำนวนวันทำงานต่อสัปดาห์ จำนวนชั่วโมงทำงานเฉลี่ยต่อวันของลูกจ้าง และขนาดของสถานประกอบการ
- ตาราง 6 ค่าตอบแทนแรงงานในปี 2549 จำแนกตามขนาดของสถานประกอบการ
- ตาราง 7 มูลค่าวัตถุดิบและวัสดุประกอบฯ และสินค้าคงเหลือต้นปีและปลายปี 2549 จำแนกตามขนาดของสถานประกอบการ
- ตาราง 8 ส่วนเปลี่ยนแปลงของมูลค่าวัตถุดิบและวัสดุประกอบฯ และสินค้าคงเหลือในปี 2549 จำแนกตามขนาดของสถานประกอบการ
- ตาราง 9 ค่าใช้จ่ายทั้งสิ้นและค่าภาษีมูลค่าเพิ่มสุทธิของสถานประกอบการอุตสาหกรรมการผลิตในปี 2549 จำแนกตามขนาดของสถานประกอบการ
- ตาราง 10 รายรับทั้งสิ้นของสถานประกอบการอุตสาหกรรมการผลิตในปี 2549 จำแนกตามขนาดของสถานประกอบการ
- ตาราง 11 มูลค่าตามบัญชีของสินทรัพย์ถาวรในปี 2549 จำแนกตามขนาดของสถานประกอบการ
- ตาราง 12 มูลค่าสินทรัพย์ถาวรที่เปลี่ยนแปลงระหว่าง มกราคม - ธันวาคม 2549 จำแนกตามขนาดของสถานประกอบการ

ตาราง 1 สถิติฐานอุตสาหกรรมการผลิตในปี 2549 จำแนกตามขนาดของสถานประกอบการ

TABLE 1 SUMMARY OF BASIC STATISTICS FOR MANUFACTURING ESTABLISHMENTS IN 2006 BY SIZE OF ESTABLISHMENT

ขนาดของสถานประกอบการ	จำนวน สถานประกอบการ Number of establishments	จำนวน คนทำงาน Number of persons engaged	ลูกจ้าง Employees		มูลค่าผลผลิต Value of gross output	ค่าจ้าง ชั้นกลาง Intermediate consumption	มูลค่าเพิ่ม Value added	Size of establishment
			จำนวน Number	ค่าตอบแทน Remuneration				
รวม	13,713	27,868	7,263	299,302.80	4,177,596.20	2,781,361.80	1,396,234.40	Total
1-15 คน	13,615	23,292	4,611	188,970.40	3,262,391.90	2,098,326.80	1,164,065.10	1-15 persons
16-25 คน	51	1,063	509	20,399.70	134,807.60	81,125.80	53,681.80	16-25 persons
26-30 คน	12	341	153	4,921.70	17,507.00	8,998.40	8,508.60	26-30 persons
31-50 คน	17	718	481	20,903.00	248,884.70	173,095.30	75,789.40	31-50 persons
51-200 คน	15	1,308	773	32,131.50	202,505.70	147,824.30	54,681.30	51-200 persons
มากกว่า 200 คน	3	1,146	736	D	D	D	D	More than 200 persons

หมายเหตุ : D หมายถึง ตัวเลขที่ไม่เปิดเผย

Note : D means disclosure prohibited.

ที่มา : สำมะโนอุตสาหกรรม พ.ศ.2550 จังหวัดแพร่ สำนักงานสถิติแห่งชาติ กระทรวงเทคโนโลยีสารสนเทศและการสื่อสาร

Source : The 2007 Industrial Census, Phrae Province, National Statistical Office, Ministry of Information and Communication Technology

ตาราง 2 มูลค่าผลผลิตของสถานประกอบการอุตสาหกรรมการผลิตในปี 2549 จำแนกตามขนาดของสถานประกอบการ

TABLE 2 VALUE OF GROSS OUTPUT OF MANUFACTURING ESTABLISHMENTS IN 2006 BY SIZE OF ESTABLISHMENT

		(พันบาท In Thousand Baht)									
จำนวน สถาน- ประกอบการ	รวม Total	มูลค่าขายผลผลิต Sales of goods produced	ขายจาก การขายสินค้า ที่ซื้อมาจำหน่าย ในสภาพเดิม Sales of goods purchased for resale	ขายรับจาก รับจ้างเหมาทำการ ผลิตสินค้า Receipts for contract and commission work	ขายรับจาก ให้บริการบำรุงรักษา ซ่อมแซมและติดตั้ง ให้แก่สถาน ประกอบการอื่น Receipts for repair and installation work etc.	ขายรับจาก ให้เช่าอาคาร ฯลฯ และรายรับอื่น ๆ Receipts for rent on building etc. and other receipts	ส่วนเปลี่ยนแปลง มูลค่าสินค้าคงเหลือ Change in value of stocks of goods	Size of establishment			
ขนาดของสถานประกอบการ	จำนวน	รวม	ขายจาก	ขายรับจาก	ขายรับจาก	ขายรับจาก	ส่วนเปลี่ยนแปลง	Size of establishment			
รวม	13,713	4,177,596.20	42,006.70	268,538.20	4,369.30	6,038.40	3,998.90	Total	3,998.90	Total	
1-15 คน	13,615	3,262,391.90	21,014.70	266,598.20	3,149.90	4,463.90	608.2	1-15 persons	608.2	1-15 persons	
16-25 คน	51	134,807.60	167	1,840.00	-	1,060.10	1,805.20	16-25 persons	1,805.20	16-25 persons	
26-30 คน	12	17,507.00	-	-	-	12.4	-42.6	26-30 persons	-42.6	26-30 persons	
31-50 คน	17	248,884.70	-	-	-	-	5,604.00	31-50 persons	5,604.00	31-50 persons	
51-200 คน	15	202,505.70	20,825.00	100	1,219.50	382	-6,446.90	51-200 persons	-6,446.90	51-200 persons	
มากกว่า 200 คน	3	D	-	-	-	D	D	More than 200 persons	D	More than 200 persons	

หมายเหตุ : D หมายถึง ตัวเลขที่ไม่เปิดเผย

Note : D means disclosure prohibited.

ที่มา : สำมะโนอุตสาหกรรม พ.ศ.2550 จังหวัดแพร่ สำนักงานสถิติแห่งชาติ กระทรวงเทคโนโลยีสารสนเทศและการสื่อสาร

Source : The 2007 Industrial Census, Phrae Province, National Statistical Office, Ministry of Information and Communication Technology

ตาราง 3 ค่าใช้จ่ายขั้นกลางของสถานประกอบการอุตสาหกรรมผลิตในปี 2549 จำแนกตามขนาดของสถานประกอบการ

TABLE 3 INTERMEDIATE CONSUMPTION OF MANUFACTURING ESTABLISHMENTS IN 2006 BY SIZE OF ESTABLISHMENT

		(พันบาท In Thousand Baht)										
ขนาดของสถานประกอบการ	จำนวน สถาน- ประกอบการ	รวม Total	ค่าซื้อวัตถุดิบ และวัสดุประกอบ ที่ใช้ในการผลิต	ค่าซื้อพลังงาน และค่าไฟฟ้า ที่ใช้เข้าในการผลิต	ค่าติดตั้งซ่อมแซมและ บำรุงรักษาสินค้า ที่จำหน่ายให้ลูกค้า	ค่าติดตั้งซ่อมแซมและ บำรุงรักษาเครื่องจักร เครื่องมือ	ค่าซื้อสินค้า ที่ซื้อจากร้านค้า ในสภาพเดิม	ค่าจ้างเมฆายาให้ สถานประกอบการ อื่นผลิตสินค้าให้	ค่าใช้จ่ายอื่นๆ Other expenses	ส่วนเปลี่ยนแปลง มูลค่าวัตถุดิบและ วัสดุประกอบฯ คงเหลือ	Change in value of stocks of materials and components	Size of establishment
รวม	13,713	2,781,361.80	2,169,037.50	157,907.20	1,145.30	41,497.30	27,305.90	91,452.00	294,281.20	1,264.50	Total	
1-15 คน	13,615	2,098,326.80	1,681,534.60	86,169.30	291.1	26,615.70	19,506.90	90,002.70	197,022.70	2,816.30	1-15 persons	
16-25 คน	51	81,125.80	51,018.00	15,207.50	439.5	2,321.90	99	200	12,072.90	233	16-25 persons	
26-30 คน	12	8,998.40	6,184.50	343.2	-	119.7	-	40	2,086.30	-224.8	26-30 persons	
31-50 คน	17	173,095.30	137,574.60	8,041.80	68.2	2,584.00	-	1,209.20	24,108.50	491.1	31-50 persons	
51-200 คน	15	147,824.30	103,655.70	2,979.80	346.5	3,180.20	7,700.00	-	27,721.10	-2,241.00	51-200 persons	
มากกว่า 200 คน	3	D	D	D	-	D	-	-	D	D	More than 200 persons	

หมายเหตุ : D หมายถึง ตัวเลขที่ไม่เปิดเผย

Note : D means disclosure prohibited.

ที่มา : สำมะโนอุตสาหกรรม พ.ศ.2550 จังหวัด เพชรบูรณ์ สำนักงานสถิติแห่งชาติกระทรวงมหาดไทยสารสนเทศและการสื่อสาร

Source : The 2007 Industrial Census, Phrae Province, National Statistical Office, Ministry of Information and Communication Technology

ตาราง 4 คนทำงานในสถานประกอบการอุตสาหกรรมผลิตในปี 2549 จำแนกตามสถานภาพการทำงาน เพศ และขนาดของสถานประกอบการ

TABLE 4 PERSONS ENGAGED IN MANUFACTURING ESTABLISHMENTS IN 2006 BY WORK STATUS, SEX AND SIZE OF ESTABLISHMENT

ขนาดของสถานประกอบการ	จำนวน สถาน- ประกอบการ Number of establishments	รวม		คนทำงาน โดยไม่ได้รับค่าจ้าง/ เงินเดือน				ลูกจ้างในกรรมวิธีการผลิต Operatives				ลูกจ้างอื่น ๆ				Size of establishment				
		รวม Total	ชาย Male	หญิง Female	รวม		หญิง		รวม		หญิง		รวม		หญิง					
					ชาย Male	หญิง Female	ชาย Male	หญิง Female	ชาย Male	หญิง Female	ชาย Male	หญิง Female	ชาย Male	หญิง Female						
		รวม Total	ชาย Male	หญิง Female	รวม Total	ชาย Male	หญิง Female	รวม Total	ชาย Male	หญิง Female	รวม Total	ชาย Male	หญิง Female	รวม Total	ชาย Male		หญิง Female			
รวม	13,713	27,868	10,953	16,915	20,605	7,374	13,230	7,119	3,527	3,592	6,411	3,264	3,146	708	262	446	144	52	92	Total
1-15 คน	13,615	23,292	9,143	14,149	18,681	6,540	12,140	4,600	2,602	1,998	4,136	2,429	1,706	464	172	292	11	1	10	1-15 persons
16-25 คน	51	1,063	361	702	554	108	446	494	245	249	445	225	220	49	20	29	15	8	7	16-25 persons
26-30 คน	12	341	95	246	188	22	166	150	72	78	144	72	72	6	-	6	3	1	2	26-30 persons
31-50 คน	17	718	256	462	237	36	201	463	215	248	305	153	152	158	62	96	18	5	13	31-50 persons
51-200 คน	15	1,308	547	761	535	262	273	723	264	459	692	256	436	31	8	23	50	21	29	51-200 persons
มากกว่า 200 คน	3	1,146	551	595	410	406	4	689	129	560	689	129	560	-	-	-	47	16	31	More than 200 persons

หมายเหตุ : D หมายถึง ตัวเลขที่ไม่เปิดเผย

Note : D means disclosure prohibited.

ที่มา : สำมะโนอุตสาหกรรม พ.ศ.2550 จังหวัด เพชรบูรณ์ สำนักงานสถิติแห่งชาติ กระทรวงเทคโนโลยีสารสนเทศและการสื่อสาร

Source : The 2007 Industrial Census, Phrae Province, National Statistical Office, Ministry of Information and Communication Technology

ตาราง 5 จำนวนสถานประกอบการอุตสาหกรรมผลิต ขั้วแยกตามจำนวนวันทำงานต่อสัปดาห์ จำนวนชั่วโมงทำงานเฉลี่ยต่อวันของลูกจ้าง และขนาดของสถานประกอบการ

TABLE 5 NUMBER OF MANUFACTURING ESTABLISHMENTS BY WORKING DAYS PER WEEK, WORKING HOURS PER DAY OF EMPLOYEES AND SIZE OF ESTABLISHMENT

ขนาดของสถานประกอบการ	จำนวน สถาน ประกอบการ	ลูกจ้างในกรรมวิธีการผลิต Operatives							ลูกจ้างอื่น ๆ Other employees				Size of establishment	
		จำนวนวันทำงานต่อสัปดาห์		จำนวนชั่วโมงทำงานเฉลี่ยต่อวัน		จำนวนวันทำงานต่อสัปดาห์		จำนวนชั่วโมงทำงานเฉลี่ยต่อวัน		จำนวนวันทำงานต่อสัปดาห์		จำนวนชั่วโมงทำงานเฉลี่ยต่อวัน		
		1-5	6-7	<8	8-10	11-12	>12	1-5	6	7	<8	8-10		11-12
รวม	13,713	632	797	136	429	1,133	2	4	22	2	1	26	-	Total
1-15 คน	13,615	625	754	128	424	1,082	-	4	5	1	1	8	-	1-15 persons
16-25 คน	51	6	17	4	4	23	-	-	4	-	-	4	-	16-25 persons
26-30 คน	12	-	6	-	-	6	-	-	1	-	-	1	-	26-30 persons
31-50 คน	17	1	9	2	-	11	1	-	5	-	-	5	-	31-50 persons
51-200 คน	15	-	10	1	1	9	1	-	6	-	-	6	-	51-200 persons
มากกว่า 200 คน	3	-	1	1	-	2	-	-	1	1	-	2	-	More than 200 persons

หมายเหตุ : D หมายถึง ตัวเลขที่ไม่เปิดเผย

Note : D means disclosure prohibited.

ที่มา : สำนักงานอุตสาหกรรม พ.ศ.2550 จังหวัด เพชร สำนักงานสถิติแห่งชาติ กระทรวงเทคโนโลยีสารสนเทศและการสื่อสาร

Source : The 2007 Industrial Census, Phrae Province, National Statistical Office, Ministry of Information and Communication Technology

ตาราง 6 ค่าตอบแทนแรงงานปี 2549 จำนวนตามขนาดของสถานประกอบการ
TABLE 6 REMUNERATION IN 2006 BY SIZE OF ESTABLISHMENT

(พันบาท In Thousand Baht)

ขนาดของสถานประกอบการ Number of establishments	จำนวนสถาน- ประกอบการ Number of employees	จำนวนลูกจ้าง Total	ลูกจ้างในกรรมวิธิการผลิต Operatives				ลูกจ้างอื่น ๆ Other employees				Size of establishment			
			รวม Total	ค่าจ้าง เงินเดือน Wages, salaries	ค่าล่วงเวลา โบนัส ฯลฯ Overtime bonus etc.	สวัสดิการและผลประโยชน์ตอบแทน Fringe benefits อื่น ๆ Medical care Others	รวม Total	ค่าจ้าง เงินเดือน Wages, salaries	ค่าล่วงเวลา โบนัส ฯลฯ Overtime bonus etc.	สวัสดิการและผลประโยชน์ตอบแทน Fringe benefits อื่น ๆ Medical care Others				
			289,081.50	279,333.70	1,591.50	776.7	3,140.00	4,239.70	10,221.30	9,476.80		199.5	30	49.8
1-15 คน	13,615	7,263	299,302.80	188,970.40	185,458.00	52.5	91.7	1,852.60	916.1	599.5	-	-	19.9	1-15 persons
16-25 คน	51	509	20,399.70	18,608.00	16,727.30	1,053.90	2	407.8	417.2	1,791.70	10.1	16	72.2	16-25 persons
26-30 คน	12	153	4,921.70	4,885.70	4,707.80	7.2	-	69.1	101.6	36	-	-	0	26-30 persons
31-50 คน	17	481	20,903.00	19,650.20	18,414.60	465.4	116	85.2	568.9	1,252.80	83.7	-	72.3	31-50 persons
51-200 คน	15	773	32,131.50	29,834.50	28,730.70	12.6	50	168	873.1	2,297.00	105.6	30	99	51-200 persons
มากกว่า 200 คน	3	736	D	D	D	-	D	D	D	D	-	D	D	More than 200 persons
รวม														

หมายเหตุ : D หมายถึง ตัวเลขที่ไม่เปิดเผย

Note : D means disclosure prohibited.

ที่มา : สำมะโนอุตสาหกรรม พ.ศ.2550 จังหวัดแพร่

Source : The 2007 Industrial Census, Phrae Province, National Statistical Office, Ministry of Information and Communication Technology

สำนักงานสถิติแห่งชาติ กระทรวงเทคโนโลยีสารสนเทศและการสื่อสาร

ตาราง 7 มูลค่าวัตถุดิบและวัสดุประกอบฯ และสินค้าคงเหลือต้นปีและปลายปี 2549 จำนวนตามขนาดของสถานประกอบการ
TABLE 7 VALUE OF STOCKS AT THE BEGINNING AND THE END OF 2006 BY SIZE OF ESTABLISHMENT

(พันบาท In Thousand Baht)

ขนาดของสถานประกอบการ Number of establishments	จำนวน สถาน- ประกอบการ Number of establishments	มูลค่า ณ ต้นปี 2549 At the beginning of 2006				มูลค่า ณ ปลายปี 2549 At the end of 2006				Total	Size of establishment		
		รวม Total	วัตถุดิบ และ วัสดุประกอบฯ Materials and components	สินค้า ระหว่าง ผลิต Work in progress	สินค้า สำเร็จรูป Finished goods	สินค้าที่ซื้อมา จำหน่ายใน สภาพเดิม Goods purchased for resale	รวม Total	วัตถุดิบ และ วัสดุประกอบฯ Materials and components	สินค้า ระหว่าง ผลิต Work in progress			สินค้า สำเร็จรูป Finished goods	สินค้าที่ซื้อมา จำหน่ายใน สภาพเดิม Goods purchased for resale
รวม	13,713	230,097.60	77,702.40	24,013.30	124,189.20	4,192.70	235,361.10	78,966.90	24,632.20	125,925.60	5,836.40	Total	
1-15 คน	13,615	148,366.60	55,740.70	18,893.20	70,542.90	3,189.70	151,791.10	58,557.00	17,897.80	71,579.90	3,756.40	1-15 persons	
16-25 คน	51	9,194.50	1,824.40	57.1	7,310.00	3	11,232.60	2,057.30	102.9	8,992.40	80	16-25 persons	
26-30 คน	12	1,610.80	614.9	581	414.9	-	1,343.50	390.2	501	452.3	-	26-30 persons	
31-50 คน	17	31,691.40	5,377.30	1,087.50	25,226.60	-	37,786.50	5,868.30	1,064.00	30,854.10	-	31-50 persons	
51-200 คน	15	35,055.80	11,835.10	2,485.90	19,734.80	1,000.00	26,367.90	9,594.10	1,877.00	12,896.80	2,000.00	51-200 persons	
มากกว่า 200 คน	3	D	D	D	D	-	D	D	D	D	-	More than 200 persons	

หมายเหตุ : D หมายถึง ตัวเลขที่ไม่เปิดเผย
Note : D means disclosure prohibited.

ที่มา : สำมะโนอุตสาหกรรม พ.ศ.2550 จังหวัดแพร่ สำนักงานสถิติแห่งชาติ กระทรวงเทคโนโลยีสารสนเทศและการสื่อสาร
Source : The 2007 Industrial Census, Phrae Province, National Statistical Office, Ministry of Information and Communication Technology

ตาราง 8 ส่วนเปลี่ยนแปลงของมูลค่าวัสดุคงเหลือและสินค้าคงเหลือในปี 2549 จำนวนตามขนาดของสถานประกอบการ

TABLE 8 CHANGE IN VALUE OF STOCKS IN 2006 BY SIZE OF ESTABLISHMENT

ขนาดของสถานประกอบการ Number of establishments	จำนวน สถาน- ประกอบการ Number of establishments	ส่วนเปลี่ยนแปลงของมูลค่าวัสดุคงเหลือและสินค้าคงเหลือ และสินค้าคงเหลือ Change in value of stocks					Total	สินค้าที่ซื้อ เข้ามา จำนวนในสภาพเดิม Goods purchased for resale	Size of establishment
		รวม Total	วัตถุดิบและ วัสดุประกอบ Materials and components	สินค้าระหว่าง ผลิต Work in progress	สินค้า สำเร็จรูป Finished goods	สินค้าที่ซื้อ เข้ามา จำนวนในสภาพเดิม Goods purchased for resale			
รวม	13,713	5,263.40	1,264.50	618.9	1,736.40	1,643.60	Total		
1-15 คน	13,615	3,424.50	2,816.30	-995.4	1,037.00	566.6		1-15 persons	
16-25 คน	51	2,038.10	233	45.8	1,682.40	77		16-25 persons	
26-30 คน	12	-267.4	-224.8	-80	37.4	-		26-30 persons	
31-50 คน	17	6,095.10	491.1	-23.5	5,627.60	-		31-50 persons	
51-200 คน	15	-8,687.90	-2,241.00	-608.9	-6,838.00	1,000.00		51-200 persons	
มากกว่า 200 คน	3	D	D	D	D	-		More than 200 persons	

หมายเหตุ : D หมายถึง ตัวเลขที่ไม่เปิดเผย

Note : D means disclosure prohibited.

ที่มา : สำมะโนอุตสาหกรรม พ.ศ.2550 จังหวัด เพชรบูรณ์ สำนักงานสถิติแห่งชาติ กระทรวงเทคโนโลยีสารสนเทศและการสื่อสาร

Source : The 2007 Industrial Census, Phrae Province, National Statistical Office, Ministry of Information and Communication Technology

ตาราง 9 ค่าใช้จ่ายขั้นต้นและค่าภาษีมูลค่าเพิ่มของสถานประกอบการตามขนาดในปี 2549 อัดรวมตามขนาดของสถานประกอบการ

TABLE 9 TOTAL EXPENSES AND NET VALUE ADDED TAX OF MANUFACTURING ESTABLISHMENTS IN 2006 BY SIZE OF ESTABLISHMENT

ขนาดของสถานประกอบการ Number of establishments	จำนวนสถาน- ประกอบการ Number of establishments	รวม Total	ค่าซื้อวัตถุดิบ และวัสดุประกอบ ที่ใช้ในการผลิต Purchase of materials and components used in production	ค่าซื้อพลังงาน และค่าไฟฟ้า ที่ใช้ในการผลิต Cost of electricity and cost of fuels used in production	ค่าติดตั้งซ่อมแซมและ บำรุงรักษาสินค้า ที่จำหน่ายให้ลูกค้า Cost of repair and maintenance sales of goods of purchase	ค่าติดตั้งซ่อมแซมและ บำรุงรักษาเครื่องจักร เครื่องมือ Cost of repair and maintenance of machinery and equipment	ค่าซื้อสินค้า ที่ซื้อจกภายนอก ในสภาพเดิม Purchase of goods for resale	ค่าจ้างหม่างอให้ สถานประกอบการ อื่นใด Cost of contract and commission work	ค่าใช้จ่าย ในการขาย Cost of sale	ค่าใช้จ่าย ในการบริหาร และดำเนินงาน Administrative expense	ค่าใช้จ่ายอื่น ๆ Other expenses	ค่าภาษี มูลค่าเพิ่ม สุทธิ Net value added tax	ค่าภาษี อื่น ๆ Other taxes	(พันบาท In Thousand Baht)	Size of establishment
รวม	13,713	2,876,256.30	2,169,037.50	157,907.20	1,145.30	41,497.30	27,305.90	91,452.00	39,959.80	270,671.80	42,630.60	34,649.00	2,070.90		
1-15 คน	13,615	2,175,381.50	1,681,534.60	86,169.30	291.1	26,615.70	19,506.90	90,002.70	18,850.90	188,513.20	32,522.40	31,374.60	522.1		1-15 persons
16-25 คน	51	84,875.70	51,018.00	15,207.50	439.5	2,321.90	99	200	972.1	12,003.70	1,951.90	662.1	517.4		16-25 persons
26-30 คน	12	9,017.50	6,184.50	343.2	-	119.7	-	40	1,488.00	687.9	47.5	106.7	1.22		26-30 persons
31-50 คน	17	175,638.90	137,574.60	8,041.80	68.2	2,584.00	-	1,209.20	3,637.00	19,111.60	1,731.70	1,680.70	182.7		31-50 persons
51-200 คน	15	158,883.70	103,655.70	2,979.80	346.5	3,180.20	7,700.00	-	14,737.60	24,625.90	861.3	796.7	135.8		51-200 persons
มากกว่า 200 คน	3	D	D	D	-	D	-	-	D	D	D	D	D		More than 200 persons

หมายเหตุ : D หมายถึง ตัวเลขที่ไม่เปิดเผย

Note : D means disclosure prohibited.

ที่มา : สำมะโนอุตสาหกรรม พ.ศ.2550 จังหวัดแพร่

Source : The 2007 Industrial Census, Phrae Province, National Statistical Office, Ministry of Information and Communication Technology

ตาราง 10 รายรับทั้งสิ้นของสถานประกอบการผลิตในปี 2549 จำแนกตามขนาดของสถานประกอบการ

TABLE 10 TOTAL RECEIPTS OF MANUFACTURING ESTABLISHMENTS IN 2006 BY SIZE OF ESTABLISHMENT

ขนาดของสถานประกอบการ	จำนวน สถานประกอบการ	รวม Total	มูลค่าขายผลผลิต Sales of goods produced	รายรับจาก การขายสินค้า ที่ซื้อเข้ามาขาย ในสภาพเดิม Sales of goods purchased for resale	รายรับจากการ รับจ้างเหมาทำการ ผลิตสินค้า Receipts for contract and commission work	รายรับจากการให้ บริการ บำรุงรักษา Receipts for repair and installation work done for others	เงินปันผลรับ Dividend ชอมแซมฯ	ดอกเบี้ยรับ Interest	รายรับอื่น ๆ Other receipts	Size of establishment
รวม	13,713	4,173,829.10	3,852,644.60	42,006.70	268,538.20	4,369.30	1.5	230.3	6,038.40	Total
1-15 คน	13,615	3,261,783.60	2,966,556.90	21,014.70	266,598.20	3,149.90	-	-	4,463.90	1-15 persons
16-25 คน	51	133,026.00	129,935.40	167	1,840.00	-	1.5	22	1,060.10	16-25 persons
26-30 คน	12	17,549.60	17,537.20	-	-	-	-	-	12.4	26-30 persons
31-50 คน	17	243,280.70	243,280.70	-	-	-	-	-	-	31-50 persons
51-200 คน	15	208,952.60	186,426.10	20,825.00	100	1,219.50	-	-	382	51-200 persons
มากกว่า 200 คน	3	D	D	-	-	-	-	D	D	More than 200 persons

หมายเหตุ : D หมายถึง ตัวเลขที่ไม่เปิดเผย

Note : D means disclosure prohibited.

ที่มา : สำมะโนอุตสาหกรรม พ.ศ.2550 จังหวัดแพร่

สำนักงานสถิติแห่งชาติ กระทรวงเทคโนโลยีสารสนเทศและการสื่อสาร

Source : The 2007 Industrial Census, Phrae

Province, National Statistical Office, Ministry of Information and Communication Technology

ตาราง 11 มูลค่าตามบัญชีของสินทรัพย์ถาวรที่มี 2549 จำนวนตามขนาดของสถานประกอบการ

TABLE 11 BOOK VALUE OF FIXED ASSETS IN 2006 BY SIZE OF ESTABLISHMENT

ขนาดของสถานประกอบการ Number of establishments	จำนวน establishments	มูลค่าสินทรัพย์ถาวรสิ้นงวด				มูลค่าสินทรัพย์ถาวรปลายงวด				รวม Total	ที่ดิน Land	อาคารและ สิ่งก่อสร้าง Building and construction	เครื่องจักร Machinery	ยานพาหนะ Vehicles	เครื่องใช้ สำนักงาน Office appliances	เครื่องมือ อื่นๆ Equipment	สินทรัพย์ ถาวรอื่น ๆ Other fixed assets	สินทรัพย์ ถาวรอื่น ๆ Other fixed assets	Size of establishment
		รวม Total	ที่ดิน Land	อาคารและ สิ่งก่อสร้าง Building and construction	เครื่องจักร Machinery	ยานพาหนะ Vehicles	เครื่องใช้ สำนักงาน Office appliances	เครื่องมือ อื่นๆ Equipment	สินทรัพย์ ถาวรอื่น ๆ Other fixed assets										
รวม	13,713	5,784,253.00	2,046,523.70	1,917,177.60	591,338.70	1,181,679.60	9,995.80	36,922.80	614.7	5,507,068.00	2,051,160.60	1,753,433.60	569,661.30	1,090,710.70	8,466.00	33,090.50	548.4	Total	
1-15 คน	13,615	5,093,660.50	1,923,725.20	1,726,611.70	321,404.40	1,092,504.70	4,131.40	24,899.90	383.2	4,808,183.40	1,925,266.90	1,566,257.20	288,014.00	1,003,757.20	3,117.30	21,441.60	329	1-15 persons	
16-25 คน	51	95,677.20	11,714.10	17,271.80	47,513.10	17,212.40	1,373.60	560.1	32	85,745.70	11,244.10	15,074.60	42,706.60	15,040.30	1,164.50	488.8	26.8	16-25 persons	
26-30 คน	12	20,505.30	3,430.00	3,655.00	10,795.40	1,970.00	204	450.9	-	20,516.00	3,430.00	3,505.50	10,239.20	2,725.50	183.4	432.4	-	26-30 persons	
31-50 คน	17	298,623.60	42,790.00	61,727.60	149,415.00	41,205.70	1,822.40	1,663.00	0	332,197.80	46,690.00	68,595.60	171,648.40	41,961.10	1,743.80	1,558.80	0	31-50 persons	
51-200 คน	15	210,951.80	34,706.40	86,788.60	52,195.80	25,857.40	2,035.40	9,168.50	199.6	196,910.50	34,371.60	79,883.80	47,241.00	24,354.10	1,868.00	8,999.50	192.6	51-200 persons	
มากกว่า 200 คน	3	D	D	D	D	D	D	D	-	D	D	D	D	D	D	D	-	More than 200 persons	

หมายเหตุ : D หมายถึง ตัวเลขที่ไม่ได้ระบุ

Note : D means disclosure prohibited.

ที่มา : สำมะโนอุตสาหกรรม พ.ศ.2550 จังหวัด เพชร

สำนักงานสถิติแห่งชาติ กระทรวงเทคโนโลยีสารสนเทศและการสื่อสาร

Source : The 2007 Industrial Census, Phrae

Province, National Statistical Office, Ministry of Information and Communication Technology

ตาราง 12 มูลค่าสินทรัพย์ถาวรที่เปลี่ยนแปลงระหว่าง มกราคม - ธันวาคม 2549 จำแนกตามขนาดของสถานประกอบการ

TABLE 12 VALUE OF FIXED ASSETS CHANGE IN JANUARY - DECEMBER 2006 BY SIZE OF ESTABLISHMENT

ขนาดของสถานประกอบการ Number of establishments	จำนวนสถานประกอบกร Number of establishments	มูลค่าสินทรัพย์ถาวรที่เปลี่ยนแปลง Change in value of fixed assets		มูลค่าสินทรัพย์ถาวรที่ขาย Value of disposal of fixed assets	Size of establishment
		รวม Total	มูลค่าสินทรัพย์ถาวรที่ซื้อหรือผลิตขึ้นเอง Value of new or cost producing of fixed assets		
รวม	13,713	87,150.00	85,938.90	1,211.10	Total
1-15 คน	13,615	3,479.40	2,568.30	911.1	1-15 persons
16-25 คน	51	600	600	-	16-25 persons
26-30 คน	12	322.2	322.2	-	26-30 persons
31-50 คน	17	46,438.00	46,438.00	-	31-50 persons
51-200 คน	15	800.6	500.6	300	51-200 persons
มากกว่า 200 คน	3	D	D	-	More than 200 persons

หมายเหตุ : D หมายถึงตัวเลขที่ไม่เปิดเผย

Note : D means disclosure prohibited.

ที่มา : สำนักอุตสาหกรรมการ พ.ศ.2550 จังหวัด เพชร

สำนักงานสถิติแห่งชาติ กระทรวงเทคโนโลยีสารสนเทศและการสื่อสาร

Source : The 2007 Industrial Census, Phrae

Province, National Statistical Office, Ministry of Information and Communication Technology

ตอนที่ 2 ข้อมูลทั่วไปของสถานประกอบการ
จำแนกตามหมวดอุตสาหกรรม

สารบัญตารางสถิติ

- ตอนที่ 2 ข้อมูลการดำเนินงานกิจการจำแนกตามหมวดอุตสาหกรรม
- ตาราง 1 สถิติมูลฐานอุตสาหกรรมการผลิตในปี 2549 จำแนกตามหมวดอุตสาหกรรม
- ตาราง 2 มูลค่าผลผลิตของสถานประกอบการอุตสาหกรรมการผลิตในปี 2549 จำแนกตามหมวดอุตสาหกรรม
- ตาราง 3 ค่าใช้จ่ายขั้นกลางของสถานประกอบการอุตสาหกรรมการผลิตในปี 2549 จำแนกตามหมวดอุตสาหกรรม
- ตาราง 4 คนทำงานในสถานประกอบการอุตสาหกรรมการผลิตในปี 2549 จำแนกตามสถานภาพการทำงาน เพศ และหมวดอุตสาหกรรม
- ตาราง 5 จำนวนสถานประกอบการอุตสาหกรรมการผลิต จำแนกตามจำนวนวันทำงานต่อสัปดาห์ จำนวนชั่วโมงทำงานเฉลี่ยต่อวันของลูกจ้าง และหมวดอุตสาหกรรม
- ตาราง 6 ค่าตอบแทนแรงงานในปี 2549 จำแนกตามหมวดอุตสาหกรรม
- ตาราง 7 มูลค่าวัตถุดิบและวัสดุประกอบฯ และสินค้าคงเหลือต้นปีและปลายปี 2549 จำแนกตามหมวดอุตสาหกรรม
- ตาราง 8 ส่วนเปลี่ยนแปลงของมูลค่าวัตถุดิบและวัสดุประกอบฯ และสินค้าคงเหลือในปี 2549 จำแนกตามหมวดอุตสาหกรรม
- ตาราง 9 ค่าใช้จ่ายทั้งสิ้นและค่าภาษีมูลค่าเพิ่มสุทธิของสถานประกอบการอุตสาหกรรมการผลิตในปี 2549 จำแนกตามหมวดอุตสาหกรรม
- ตาราง 10 รายรับทั้งสิ้นของสถานประกอบการอุตสาหกรรมการผลิตในปี 2549 จำแนกตามหมวดอุตสาหกรรม
- ตาราง 11 มูลค่าตามบัญชีของสินทรัพย์ถาวรในปี 2549 จำแนกตามหมวดอุตสาหกรรม
- ตาราง 12 มูลค่าสินทรัพย์ถาวรที่เปลี่ยนแปลงระหว่าง มกราคม - ธันวาคม 2549 จำแนกตามหมวดอุตสาหกรรม

ตาราง 1 สถิติฐานอุตสาหกรรมการผลิตในปี 2549 อีแปดตามหมวดอุตสาหกรรม

TABLE 1 SUMMARY OF BASIC STATISTICS FOR MANUFACTURING ESTABLISHMENTS IN 2006 BY DIVISION OF INDUSTRY

รหัส Code	หมวดอุตสาหกรรม	อุตสาหกรรม				ลูกจ้าง Employees		มูลค่าผลิต Value of gross output	ค่าใช้จ่าย ขั้นกลาง Intermediate consumption	มูลค่าเพิ่ม Value added	Division of Industry
		จำนวน สถานประกอบการ Number of establishments	จำนวน คนทำงาน Number of persons engaged	จำนวน ลูกจ้าง Number	ค่าตอบแทน แรงงาน Remuneration						
	รวม	13,713	27,868	7,263	299,302.80	4,177,596.20	2,781,361.80	1,396,234.40	Total		
15	การผลิตภัตตาคารอาหารและเครื่องดื่ม	2,099	5,846	1,634	55,830.00	1,339,836.00	1,004,153.40	335,682.60	Manufacture of food products and beverages		
16	การผลิตผลิตภัณฑ์ยาสูบ	198	733	316	8,736.70	390,436.10	345,192.40	45,243.70	Manufacture of tobacco products		
17	การผลิตสิ่งทอ	2,043	2,531	193	5,284.90	131,097.70	64,793.70	66,304.00	Manufacture of textiles		
18	การผลิตเครื่องแต่งกาย รวมทั้งการตกแต่งและซ่อมสินค้า	4,635	5,998	723	32,569.60	477,650.40	273,093.40	204,557.00	Manufacture of wearing apparel; dressing and dyeing of fur		
19	การฟอกและตกแต่งหนังฟอก รวมทั้งการผลิตกระเป๋าเดินทาง กระเป๋าถือ อานม้า เครื่องเขียนฉาก และรองเท้า	17	167	135	6,598.00	32,648.80	22,635.80	10,013.00	Tanning and dressing of leather; harness and footwear		
20	การผลิตไม้และผลิตภัณฑ์จากไม้และไม้ก๊อก ยกเว้น ฟอรันิเตอร์ รวมทั้งการผลิตสิ่งของที่ทำจากฟางและวัสดุลักษณะอื่นๆ	2,123	5,525	1,786	85,132.00	823,659.50	513,025.50	310,634.00	Manufacture of wood and of products of wood and cork, except furniture; manufacture of articles of straw and plaiting materials		
21	การผลิตกระดาษและผลิตภัณฑ์กระดาษ	56	366	279	12,688.40	79,919.20	41,434.20	38,485.00	Manufacture of paper and paper products		
22	การพิมพ์โฆษณา การพิมพ์และการทำสำเนาอื่นที่	13	65	45	2,228.50	21,849.70	13,629.40	8,220.40	Publishing, printing and reproduction of recorded media		
24	การผลิตเคมีภัณฑ์และผลิตภัณฑ์เคมี	43	248	41	1,367.60	10,242.40	3,674.60	6,567.80	Manufacture of chemicals and chemical products		
25	การผลิตผลิตภัณฑ์ยางและพลาสติก	5	5	-	-	120	34.4	85.6	Manufacture of rubber and plastics products		
26	การผลิตผลิตภัณฑ์เหล็กและโลหะ	198	631	278	11,354.30	85,143.80	44,611.20	40,532.60	Manufacture of other non-metallic mineral products		
27	การผลิตโลหะขั้นมูลฐาน	4	9	3	172.8	876.9	290.8	586.1	Manufacture of basic metals		
28	การผลิตผลิตภัณฑ์ที่ทำจากโลหะประดิษฐ์ ยกเว้นเครื่องจักรและอุปกรณ์	491	1,195	513	20,627.50	191,440.60	99,268.00	92,172.60	Manufacture of fabricated metal products, except machinery and equipment		
29	การผลิตเครื่องจักรและอุปกรณ์ ซึ่งมีได้ครบภายในที่อื่น	33	55	13	405.6	5,865.90	2,229.70	3,636.20	Manufacture of machinery and equipment n.e.c.		
31	การผลิตเครื่องจักรและอุปกรณ์ไฟฟ้า ซึ่งมีได้ครบภายในที่อื่น	2	5	2	D	D	D	D	Manufacture of electrical machinery and apparatus n.e.c.		
33	การผลิตอุปกรณ์ที่ใช้ในทางการแพทย์ การวัดความถี่ และอุปกรณ์ที่ใช้ในทางทัศนศาสตร์ นฟิกา	5	5	-	-	336.3	62.4	273.8	Manufacture of medical, precision and optical instruments, watches and clocks		
35	การผลิตเครื่องอุปโภคบริโภคขนส่งอื่นๆ	1	1	-	-	D	D	D	Manufacture of other transport equipment		
36	การผลิตเฟอร์นิเจอร์ รวมทั้งการผลิตซึ่งมีได้ครบภายในที่อื่น	1,746	4,476	1,295	55,995.90	584,198.20	351,864.20	232,334.00	Manufacture of furniture; manufacturing n.e.c.		
37	การนำผลิตภัณฑ์กลับมาผลิตเป็นวัตถุดิบใหม่	1	8	6	D	D	D	D	Recycling		

หมายเหตุ : D หมายถึง ตัวเลขที่ไม่มีเปิดเผย

Note : D means disclosure prohibited.

ที่มา : สำมะโนอุตสาหกรรม พ.ศ.2550 จังหวัด เพชร

Source : The 2007 Industrial Census, Phrae

สำนักงานสถิติแห่งชาติ กระทรวงเทคโนโลยีสารสนเทศและการสื่อสาร

Province, National Statistical Office, Ministry of Information and Communication Technology

ตาราง 2 มูลค่าผลผลิตของสถานประกอบการอุตสาหกรรมภาคอุตสาหกรรม 25-49 จำนวนตามหมวดอุตสาหกรรม

TABLE 2 VALUE OF GROSS OUTPUT OF MANUFACTURING ESTABLISHMENTS IN 2006 BY DIVISION OF INDUSTRY

รหัส Code	หมวดอุตสาหกรรม Division of Industry	จำนวน สถาน- ประกอบ Number of establishments	รวม Total	มูลค่าขายผลิต Sales of goods produced	รายรับจาก การขายสินค้า ที่ซื้อมาจำหน่าย ในสภาพเดิม Sales of goods purchased for resale	รายรับจากการ รับจ้างหม่าทำ ผลิตสินค้า Receipts for contract and commission work	รายรับจากการ ให้บริการบำรุงรักษา ซ่อมแซมและติดตั้ง ให้แก่สถาน ประกอบการอื่น Receipts for repair and installation work etc.	รายรับจากการ ให้เช่าอาคาร ฯลฯ และทรัพย์สินอื่น ๆ Receipts for rent on building etc. and other receipts	ส่วนเปลี่ยนแปลง มูลค่าสินค้าคงเหลือ Change in value of stocks of goods	รวม Total
15	การผลิตผลิตภัณฑ์อาหารและเครื่องดื่ม	13,713	4,177,596.20	3,852,644.60	42,006.70	268,538.20	4,369.30	6,038.40	3,998.90	3,998.90
		2,099	1,339,836.00	1,292,510.00	2,164.40	34,113.10	-	1,294.40	9,754.10	9,754.10
16	การผลิตผลิตภัณฑ์ยาสูบ	198	390,436.10	387,801.60	-	-	-	1,260.10	1,374.40	1,374.40
17	การผลิตสิ่งทอ	2,043	131,097.70	114,102.40	68.7	20,884.10	-	492.8	-4,450.40	-4,450.40
18	การผลิตเครื่องแต่งกาย รวมทั้งการตกแต่งและย้อมสีขนสัตว์	4,635	477,650.40	365,579.70	-	112,445.00	124.2	174.5	-673	-673
19	การฟอกและตกแต่งหนังฟอก รวมทั้งการผลิตกระเป๋าเดินทาง	17	32,648.80	33,481.60	69	1,102.20	-	-	-2,004.00	-2,004.00
20	การผลิตไม้และผลิตภัณฑ์จากไม้และไม้ก๊อก ยกเว้น เฟอร์นิเจอร์	2,123	823,659.50	769,768.50	21,093.30	33,811.60	-	1,098.30	-2,112.20	-2,112.20
21	รวมทั้งการผลิตสิ่งของที่ทำจากฟางและวัสดุจากสานอื่นๆ	56	79,919.20	78,330.20	-	1,843.90	-	-	-255	-255
22	การผลิตกระดาษและผลิตภัณฑ์กระดาษ	13	21,849.70	20,513.90	132	400	-	828	-24.2	-24.2
24	การผลิตเคมีภัณฑ์และผลิตภัณฑ์เคมี	43	10,242.40	10,201.40	1.8	-	-	10	29.3	29.3
25	การผลิตผลิตภัณฑ์ยางและพลาสติก	5	120	120	-	-	-	-	-	-
26	การผลิตผลิตภัณฑ์จากแร่โลหะ	198	85,143.80	83,388.90	280	788.6	-	42.7	643.7	643.7
27	การผลิตโลหะขั้นมูลฐาน	4	876.9	662.1	-	204.8	-	-	10	10
28	การผลิตผลิตภัณฑ์ที่ทำจาก โลหะประติมุ์ ยกเว้นเครื่องจักรและอุปกรณ์	491	191,440.60	164,037.60	1,635.00	23,935.70	1,764.80	463.4	-396	-396
29	การผลิตเครื่องจักรและอุปกรณ์ ซึ่งมีได้จัดประเภทไว้ในที่อื่น	33	5,865.90	3,570.00	-	728	1,260.80	307	0	0
31	การผลิตเครื่องจักรและอุปกรณ์ไฟฟ้า ซึ่งมีได้จัดประเภทไว้ในที่อื่น	2	D	D	-	-	-	-	-	-
33	การผลิตอุปกรณ์ที่ใช้ในทางการแพทย์ การวัดความถี่สูง และอุปกรณ์ที่ใช้ในทางทัศนศาสตร์ นาฬิกา	5	336.3	336.3	-	-	-	-	-	-
35	การผลิตเครื่องอุปโภคบริโภคการขนส่งอื่นๆ	1	D	D	D	-	-	-	-	-
36	การผลิตเฟอร์นิเจอร์ รวมทั้งการผลิตซึ่งมีได้จัดประเภทไว้ในที่อื่น	1,746	584,198.20	525,990.70	16,537.50	38,281.20	1,219.50	67.2	2,102.20	2,102.20
37	การผลิตผลิตภัณฑ์แก้วและพลาสติกเป็นวัสดุรีไซเคิล	1	D	D	-	-	-	-	-	-

หมายเหตุ : D หมายถึง ตัวเลขที่ไม่เปิดเผย

Note : D means disclosure prohibited.

ที่มา : สำนักข้อมูลสารสนเทศ กระทรวงเทคโนโลยีสารสนเทศและการสื่อสาร

Source : The 2007 Industrial Census, Phrae Province, National Statistical Office, Ministry of Information and Communication Technology

ตาราง 3 ค่าใช้จ่ายกลางของสถานประกอบการอุตสาหกรรมผลิตในปี 2549 อีแมคตามนออุตสาหกรรม

TABLE 3 INTERMEDIATE CONSUMPTION OF MANUFACTURING ESTABLISHMENTS IN 2006 BY DIVISION OF INDUSTRY

รหัส Code	หมวดอุตสาหกรรม Establishments	จำนวน สถาน- ประกอบ การ Number of establishments	รวม Total และวัสดุประกอบ ที่ใช้ในการผลิต Purchase of materials and components	ค่าซื้อพลังงาน และค่าไฟฟ้า ที่ใช้ในการผลิต Cost of fuels, cost of electricity used in production	ค่าติดตั้งซ่อมแซมและ บำรุงรักษาที่ค่า ที่จำหน่ายให้ลูกค้า Cost of repair and maintenance sales of goods of purchase	ค่าติดตั้งซ่อมแซมและ บำรุงรักษาเครื่องจักร เครื่องใช้ Cost of repair and maintenance of machinery and equipment	ค่าซื้อสินค้า ที่ซื้อจากร้าน ในสภาพเดิม Purchase of goods for resale	ค่าจ้างหน่วยงานให้ บริการ Cost of contract and commission work	ค่าใช้จ่ายอื่นๆ Other expenses	ส่วนเปลี่ยนแปลง มูลค่าวัตถุดิบและ วัสดุประกอบฯ ตามถือ Change in value of stocks of materials and components	Division of Industry	รวม Total
15	การผลิตผลิตภัณฑ์อาหารและเครื่องดื่ม	2,099	1,004,153.40	95,244.90	77.5	13,223.00	1,825.10	658	89,613.40	369.6	Manufacture of food products and beverages	369.6
16	การผลิตผลิตภัณฑ์ยาสูบ	198	345,192.40	3,962.70	35.6	6,349.30	-	24,070.00	15,969.60	191.1	Manufacture of tobacco products	191.1
17	การผลิตสิ่งทอ	2,043	64,793.70	47,469.00	33.9	587.8	56.5	4,240.50	9,195.10	159.4	Manufacture of textiles	159.4
18	การผลิตเครื่องแต่งกายรวมทั้งการตกแต่งและเย็บเสื้อผ้า	4,635	275,093.40	168,524.00	48.7	2,750.70	3,184.60	41,875.10	41,640.90	-2,396.50	Manufacture of wearing apparel, dressing and dyeing of fur	-2,396.50
19	การซ่อมและตกแต่งหนังฟอก รวมทั้งการผลิตกระเป๋าเดินทาง กระเป๋าถือ อามั้ม เครื่องเขียน และรองเท้า	17	22,635.80	17,925.40	131.9	-	25.2	66.5	4,669.70	182.9	Tanning and dressing of leather; manufacture of luggage, handbags, saddlery, harness and footwear	182.9
20	การผลิตไม้และผลิตภัณฑ์จากไม้และไม้กอก ยกเว้นเฟอร์นิเจอร์ รวมทั้งการผลิตสิ่งของที่ทำจากหนังและวัสดุสังเคราะห์	2,123	513,025.50	417,792.10	15,618.10	164.5	9,854.90	8,111.10	10,984.30	3,025.00	Manufacture of wood and of products of wood and cork, except furniture; manufacture of articles of straw and plaiting materials	3,025.00
21	การผลิตกระดาษและผลิตภัณฑ์กระดาษ	56	41,434.20	30,062.90	450.1	-	1,340.70	40	9,359.20	-181.2	Manufacture of paper and paper products	-181.2
22	การพิมพ์ โยมนอ การพิมพ์ และการทำหนังสือพิมพ์	13	13,629.40	8,301.50	3,198.40	363.5	560.8	120	256.2	46.5	Publishing, printing and reproduction of recorded media	46.5
24	การผลิตเคมีภัณฑ์และผลิตภัณฑ์	43	3,674.60	2,181.10	361.3	-	34.4	1.6	1,063.50	-32.8	Manufacture of chemicals and chemical products	-32.8
25	การผลิตผลิตภัณฑ์พลาสติก	5	34.4	24.5	6	-	-	-	4.2	0.3	Manufacture of rubber and plastics products	0.3
26	การผลิตผลิตภัณฑ์จากแร่โลหะ	198	44,611.20	31,103.60	4,534.40	-	1,066.70	240.8	7,576.80	-5	Manufacture of other non-metallic mineral products	-5
27	การผลิตโลหะขั้นพื้นฐาน	4	290.8	180	37.2	-	0.7	-	72.9	0	Manufacture of basic metals	0
28	การผลิตผลิตภัณฑ์ที่ทำงานโลหะประดิษฐ์ ยกเว้นเครื่องจักรและอุปกรณ์	491	99,268.00	73,665.90	9,200.10	62.6	2,239.90	223.1	429.9	-203.7	Manufacture of fabricated metal products, except machinery and equipment	-203.7
29	การผลิตเครื่องจักรและอุปกรณ์ ซึ่งมีได้จัดประเภทไว้ในที่อื่น	33	2,229.70	1,563.00	199.4	-	23.9	-	446.7	3.3	Manufacture of machinery and equipment n.e.c.	3.3
31	การผลิตเครื่องจักรและอุปกรณ์ไฟฟ้า ซึ่งมีได้จัดประเภทไว้ในที่อื่น	2	D	D	D	-	D	-	D	-	Manufacture of electrical machinery and apparatus n.e.c.	-
33	การผลิตอุปกรณ์ที่ใช้ในทางเกษตร การวัดความถี่ และอุปกรณ์ที่ใช้ในทางทัศนศาสตร์ นาฬิกา	5	62.4	17.5	4	-	6.7	-	29.1	-5	Manufacture of medical, precision and optical instruments, watches and clocks	-5
35	การผลิตเรือประมงการขนส่งอื่นๆ	1	D	D	D	-	D	-	D	-	Manufacture of other transport equipment	-
36	การผลิตเฟอร์นิเจอร์ รวมทั้งการผลิตซึ่งมีได้จัดประเภทไว้ในที่อื่น	1,746	351,864.20	276,602.70	8,824.80	359	3,426.10	8,814.10	46,446.40	70.5	Manufacture of furniture; manufacturing n.e.c.	70.5
37	การนำผลิตภัณฑ์จากวัสดุกลับมาใช้ใหม่	1	D	D	D	-	D	-	D	D	Recycling	D

หมายเหตุ : D หมายถึง ค่าขาดที่ไม่เปิดเผย

Note : D means disclosure prohibited.

ที่มา : สำมะโนอุตสาหกรรม พ.ศ.2550 จังหวัด เพชรบูรณ์ สำนักงานสถิติแห่งชาติ กระทรวงเทคโนโลยีสารสนเทศและการสื่อสาร
Source : The 2007 Industrial Census, Phone Province, National Statistical Office, Ministry of Information and Communication Technology

ตาราง 4 ลงทำงานในสถานประกอบการอุตสาหกรรมผลิตในปี 2549 จำนวนสถานประกอบการทำงาน เศษ และหมวดอุตสาหกรรม
TABLE 4 PERSONS ENGAGED IN MANUFACTURING ESTABLISHMENTS IN 2006 BY WORK STATUS, SEX AND DIVISION OF INDUSTRY

รหัส Code	จำนวน สถาน- ประกอบการ Number of establishments	รวม Total		คนทำงานโดยไม่ได้รับค่าจ้าง Unpaid workers		รวม Total		ผู้ปฏิบัติงานที่มีฝีมือ Skill labour		ผู้ปฏิบัติงานที่ไม่มีฝีมือ Unskill labour		ผู้จ้างอื่น ๆ Other employees		Division of Industry							
		รวม Total	หญิง Female	รวม Total	ชาย Male	รวม Total	หญิง Female	รวม Total	ชาย Male	รวม Total	หญิง Female	รวม Total	ชาย Male		รวม Total	หญิง Female					
		รวม Total	หญิง Female	รวม Total	ชาย Male	รวม Total	หญิง Female	รวม Total	ชาย Male	รวม Total	หญิง Female	รวม Total	ชาย Male		รวม Total	หญิง Female					
		13,713	27,868	10,953	16,915	20,605	7,374	13,230	7,119	3,527	3,592	6,411	3,264	3,146	708	262	446	144	52	92	Total
15	การผลิตผลิตภัณฑ์อาหารและเครื่องดื่ม	2,099	5,846	2,452	3,394	4,211	1,794	2,417	1,596	634	963	1,419	542	878	177	92	85	38	24	14	Manufacture of food products and beverages
16	การผลิตผลิตภัณฑ์ยาสูบ	198	733	395	338	418	208	210	310	185	125	200	135	65	110	50	60	6	2	4	Manufacture of tobacco products
17	การผลิตสิ่งทอ	2,043	2,531	84	2,447	2,338	67	2,271	189	16	173	158	8	150	31	8	23	4	1	3	Manufacture of textiles
18	การผลิตเครื่องแต่งกาย รวมทั้งการตกแต่งและย้อมเส้นใย	4,635	5,998	640	5,357	5,274	554	4,720	694	84	610	676	71	606	18	14	4	29	2	27	Manufacture of wearing apparel; dressing and dyeing of fur
19	การฟอกและตกแต่งหนังสัตว์ รวมทั้งการผลิตกระเป๋าเดินทาง																				Tanning and dressing of leather; harness and footwear
20	กระบี่เพื่ออานม้า เครื่องเขียนและของทำ การผลิตไม้และผลิตภัณฑ์จากไม้และไม้ก๊อก ครอบวัน เซอร์วิสเตอร์ รวมทั้งการผลิตสิ่งของที่ทำจากพลาสติกและวัสดุจากอื่น ๆ	17	167	54	113	32	14	18	131	38	93	131	38	93	-	-	-	4	2	2	Manufacture of wood and of products of wood and cork, except furniture; manufacture of articles of straw and plaiting materials
21	การผลิตกระดาษและผลิตภัณฑ์กระดาษ	2,123	5,525	3,028	2,496	3,738	1,996	1,743	1,769	1,029	740	1,574	1,000	574	194	29	166	18	4	14	Manufacture of paper and paper products
22	การพิมพ์โฆษณา การพิมพ์และการทำสำเนาสื่อบันทึก	56	366	108	258	87	23	64	276	84	192	266	82	184	10	2	8	3	1	2	Publishing, printing and reproduction of recorded media
24	การผลิตเคมีภัณฑ์และผลิตภัณฑ์เคมี	43	248	57	191	207	52	155	41	5	36	37	5	32	4	-	4	-	-	-	Manufacture of chemicals and chemical products
25	การผลิตผลิตภัณฑ์พลาสติก	5	5	5	-	5	5	-	-	-	-	-	-	-	-	-	-	-	-	-	Manufacture of rubber and plastics products
26	การผลิตผลิตภัณฑ์จากแร่โลหะ	198	631	436	195	353	212	141	272	222	50	259	209	50	13	13	-	6	2	4	Manufacture of other non-metallic mineral products
27	การผลิตโลหะขั้นมูลฐาน	4	9	8	1	6	5	1	3	3	-	3	3	-	-	-	-	-	-	-	Manufacture of basic metals
28	การผลิตผลิตภัณฑ์ที่ทำจากโลหะประดิษฐ์ ยกเว้นเครื่องจักรและอุปกรณ์	491	1,195	1,011	184	682	538	143	511	473	38	481	445	36	30	28	3	3	-	3	Manufacture of fabricated metal products, except machinery and equipment
29	การผลิตเครื่องจักรและอุปกรณ์ ซึ่งมีได้ตั้งประเภทไว้ในที่อื่น	33	55	46	9	42	33	9	13	13	-	12	12	-	1	1	-	-	-	-	Manufacture of machinery and equipment n.e.c.
31	การผลิตเครื่องจักรและเครื่องมือไฟฟ้า ซึ่งมีได้ตั้งประเภทไว้ในที่อื่น	2	5	4	1	3	2	1	2	2	-	2	2	-	-	-	-	-	-	-	Manufacture of electrical machinery and apparatus n.e.c.
33	การผลิตอุปกรณ์ที่ใช้ในทางการแพทย์ การวัดความถี่ และอุปกรณ์ที่ใช้ในทางทัศนศาสตร์ นาฬิกา	5	5	5	-	5	5	-	-	-	-	-	-	-	-	-	-	-	-	-	Manufacture of medical, precision and optical instruments, watches and clocks
35	การผลิตเครื่องอุปกรณ์การขนส่งอื่น ๆ	1	1	1	-	1	1	-	-	-	-	-	-	-	-	-	-	-	-	-	Manufacture of other transport equipment
36	การผลิตเฟอร์นิเจอร์ รวมทั้งการผลิตซึ่งมีได้ตั้งประเภทไว้ในที่อื่น	1,746	4,476	2,571	1,904	3,181	1,852	1,328	1,261	705	556	1,143	679	464	118	26	92	34	14	20	Manufacture of furniture; manufacturing n.e.c.
37	การนำผลิตภัณฑ์จากผลิตเป็นวัสดุกลับมาใช้ใหม่	1	8	4	4	2	1	1	6	3	3	6	3	3	-	-	-	-	-	-	Recycling

หมายเหตุ : D หมายถึง ตัวเลขที่ไม่เปิดเผย
Note : D means disclosure prohibited.

ที่มา : สำนักอุตสาหกรรม พ.ศ.2550 จังหวัด เพชรบูรณ์ สำนักงานสถิติแห่งชาติในไว้สารสนเทศและการสื่อสาร
Source : The 2007 Industrial Census, Phrae Province, National Statistical Office, Ministry of Information and Communication Technology

ตาราง 5 จำนวนสถานประกอบการอุตสาหกรรมผลิต จำแนกตามจำนวนวันทำงานต่อสัปดาห์ จำนวนชั่วโมงทำงานต่อวันของลูกจ้าง และหมวดอุตสาหกรรม

TABLE 5 NUMBER OF MANUFACTURING ESTABLISHMENTS BY WORKING HOURS PER WEEK, WORKING HOURS PER DAY OF EMPLOYEES AND DIVISION OF INDUSTRY

รหัส Code	หมวดอุตสาหกรรม Division of Industry	จำนวน สถาน ประกอบการ Number of establishments		ลูกจ้างในกรรมวิสาหกิจ Other employees							Division of Industry					
		ลูกจ้างในกรรมวิสาหกิจ Operatives			ลูกจ้างอื่น ๆ											
		จำนวนวันทำงานต่อสัปดาห์ Number of working days per week	จำนวนชั่วโมงทำงานต่อสัปดาห์ Number of working hours per day	จำนวนชั่วโมงทำงานต่อสัปดาห์ Number of working days per week	จำนวนชั่วโมงทำงานต่อสัปดาห์ Number of working hours per day	จำนวนชั่วโมงทำงานต่อสัปดาห์ Number of working days per week	จำนวนชั่วโมงทำงานต่อสัปดาห์ Number of working hours per day	จำนวนชั่วโมงทำงานต่อสัปดาห์ Number of working days per week	จำนวนชั่วโมงทำงานต่อสัปดาห์ Number of working hours per day	จำนวนชั่วโมงทำงานต่อสัปดาห์ Number of working days per week		จำนวนชั่วโมงทำงานต่อสัปดาห์ Number of working hours per day				
		1-5	6	7	< 8	8-10	11-12	> 12	1-5	6	7	< 8	8-10	11-12	> 12	
	รวม	13,713	632	797	136	429	1,133	2	4	22	2	1	26	-	-	Total
15	การผลิตภัตตาคารและเครื่องดื่ม	2,099	175	135	49	180	178	-	1	3	1	1	4	-	-	Manufacture of food products and beverages
16	การผลิตผลิตภัณฑ์ยาสูบ	198	19	61	-	60	20	-	-	2	-	-	2	-	-	Manufacture of tobacco products
17	การผลิตสิ่งทอ	2,043	16	25	6	18	27	1	-	1	-	-	1	-	-	Manufacture of textiles
18	การผลิตเครื่องแต่งกายรวมทั้งการตกแต่งและย้อมสีขนสัตว์	4,635	46	52	2	13	86	-	-	2	-	-	2	-	-	Manufacture of wearing apparel; dressing and dyeing of fur
19	การฟอกและตกแต่งหนังฟอก รวมทั้งการผลิตกระเป๋าเดินทาง กระเป๋าถือ อานม้า เครื่องเขียนตา และรองเท้า	17	1	2	-	-	3	-	-	1	-	-	1	-	-	Tanning and dressing of leather; harness and footwear
20	การผลิตไม้และผลิตภัณฑ์จากไม้และไม้ก๊อก ฝาวัน เฟอริมอร์ รวมทั้งการผลิตสิ่งของที่ทำจากฟางและวัสดุจากอื่น ๆ	2,123	114	182	51	57	291	-	3	4	-	-	7	-	-	Manufacture of wood and of products of wood and cork, except furniture; manufacture of articles of straw and plaiting materials
21	การผลิตกระดาษและผลิตภัณฑ์กระดาษ	56	8	3	2	3	9	1	-	1	-	-	1	-	-	Manufacture of paper and paper products
22	การพิมพ์โฆษณา การพิมพ์ และการทำสำเนาฉบับที่	13	-	3	-	-	3	-	-	-	-	-	-	-	-	Publishing, printing and reproduction of recorded media
24	การผลิตเคมีภัณฑ์และผลิตภัณฑ์เคมี	43	3	3	11	1	16	-	-	-	-	-	-	-	-	Manufacture of chemicals and chemical products
25	การผลิตผลิตภัณฑ์ยางและพลาสติก	5	-	-	-	-	-	-	-	-	-	-	-	-	-	Manufacture of rubber and plastics products
26	การผลิตผลิตภัณฑ์จากแร่โลหะ	198	62	35	3	21	78	-	-	2	-	-	2	-	-	Manufacture of other non-metallic mineral products
27	การผลิตโลหะขั้นมูลฐาน	4	-	1	-	-	1	-	-	-	-	-	-	-	-	Manufacture of basic metals
28	การผลิตผลิตภัณฑ์ที่ทำจากโลหะประสมอยู่กรวม	491	68	90	4	16	145	-	-	3	-	-	3	-	-	Manufacture of fabricated metal products, except machinery and equipment
29	การผลิตเครื่องจักรและอุปกรณ์ ซึ่งมีได้แก่ประเภทไว้ในที่อื่น	33	-	9	-	1	8	-	-	-	-	-	-	-	-	Manufacture of machinery and equipment n.e.c.
31	การผลิตเครื่องจักรและเครื่องมือไฟฟ้า ซึ่งมีได้แก่ประเภทไว้ในที่อื่น	2	-	1	-	-	1	-	-	-	-	-	-	-	-	Manufacture of electrical machinery and apparatus n.e.c.
33	การผลิตอุปกรณ์ที่ใช้ในทางการแพทย์ การวัดความถี่ และอุปกรณ์ที่ใช้ในทางทัศนศาสตร์ นาฬิกา	5	-	-	-	-	-	-	-	-	-	-	-	-	-	Manufacture of medical, precision and optical instruments, watches and clocks
35	การผลิตเรืออุปกรณ์การขนส่งอื่น ๆ	1	-	-	-	-	-	-	-	-	-	-	-	-	-	Manufacture of other transport equipment
36	การผลิตเฟอร์นิเจอร์ รวมทั้งการผลิตซึ่งมีได้แก่ประเภทไว้ในที่อื่น	1,746	120	195	8	58	265	-	-	3	1	-	4	-	-	Manufacture of furniture; manufacturing n.e.c.
37	การนำผลิตภัณฑ์กลับมาผลิตเป็นวัตถุดิบใหม่	1	-	1	-	-	1	-	-	-	-	-	-	-	-	Recycling

หมายเหตุ : D หมายถึง ไม่มีข้อมูล

Note : D means disclosure prohibited.

ที่มา : สำมะโนอุตสาหกรรม พ.ศ.2550 จังหวัด เพชร

Source : The 2007 Industrial Census, Phrae

สำนักงานสถิติแห่งชาติ กระทรวงเทคโนโลยีสารสนเทศและการสื่อสาร

Province, National Statistical Office, Ministry of Information and Communication Technology

ตาราง 6 ค่าตอบแทนแรงงานปี 2550 อุตสาหกรรมอาหารการวม

TABLE 6 REMUNERATION IN 2006 BY DIVISION OF INDUSTRY

รหัส Code	หมวดอุตสาหกรรม Division of Industry	จำนวน ประกอบ การ Number of establishments	จำนวน ลูกจ้าง Number of employees	รวมทั้งในกรรมสิทธิ์บุคคล Total			รวมทั้งในกรรมสิทธิ์บุคคล Total			รวมทั้งในกรรมสิทธิ์บุคคล Total			Division of Industry					
				รวม Total	ค่าจ้าง (เงินเดือน) Wages, salaries	ค่าล่วงเวลา ในอัตรา ปกติ Overtime bonus etc.	รวม Total	ค่าจ้าง (เงินเดือน) Wages, salaries	ค่าล่วงเวลา ในอัตรา ปกติ Overtime bonus etc.	รวม Total	ค่าจ้าง (เงินเดือน) Wages, salaries	ค่าล่วงเวลา ในอัตรา ปกติ Overtime bonus etc.						
														จำนวน ประกอบ การ Number of establishments	จำนวน ลูกจ้าง Number of employees	จำนวน ประกอบ การ Number of establishments	จำนวน ลูกจ้าง Number of employees	จำนวน ประกอบ การ Number of establishments
	รวมทั้ง Total	13,713	7,263	299,302.80	289,081.50	279,333.70	1,591.50	776.7	3,140.00	4,239.70	10,221.30	9,476.80	199.5	30	49.8	465.3	Total	
15	การผลิตสิ่งขากอาหารและเครื่องดื่ม Manufacture of food products and beverages	2,099	1,634	55,830.00	52,112.30	48,557.20	372.5	588.2	1,254.90	1,339.60	3,717.60	3,553.00	-	-	-	164.7	Manufacture of food products and beverages	
16	การผลิตสิ่งขากยาสูบ Manufacture of tobacco products	198	316	873,670	8,568.40	7,782.30	217.6	-	323.4	45.1	368.3	327.4	10.1	-	16	14.8	Manufacture of tobacco products	
17	การผลิตสิ่งทอ Manufacture of textiles	2,043	193	5,234.90	4,884.60	4,664.70	-	-	-	219.9	400.3	326.4	57.6	-	-	16.3	Manufacture of textiles	
18	การผลิตเครื่องแต่งกายรวมทั้งการตกแต่งและย้อมสีเส้นด้าย Manufacture of wearing apparel; dressing and dyeing of fur	4,635	723	32,566.60	29,918.10	28,487.30	342.4	116	152	820.3	2,651.60	2,426.40	83.7	-	3.8	137.7	Manufacture of wearing apparel; dressing and dyeing of fur	
19	การผลิตและตกแต่งหนังสัตว์รวมทั้งการผลิตกระเป๋าเดินทาง Tanning and dressing of leather; manufacture of luggage, handbags, saddlery, harness and footwear	17	135	6,598.00	6,302.00	6,240.00	-	-	-	62	296	288	-	-	-	8	Manufacture of leather, manufacture of luggage, handbags, saddlery, harness and footwear	
20	การผลิตไม้และผลิตภัณฑ์ขากไม้และไม้ขัด Manufacture of wood and of products of wood and cork, except furniture; manufacture of articles of straw and plaiting materials	2,123	1,786	85,132.00	83,958.40	83,013.10	12.6	3.5	201.4	727.8	1,173.60	1,116.00	18	-	-	39.6	Manufacture of wood and of products of wood and cork, except furniture; manufacture of articles of straw and plaiting materials	
21	การผลิตกระดาษและผลิตภัณฑ์กระดาษ Manufacture of paper and paper products	56	279	12,688.40	12,652.40	12,368.20	7.2	-	-	276.9	36	36	-	-	-	0	Manufacture of paper and paper products	
22	การพิมพ์โฆษณา การพิมพ์ และการทำสำเนาสิ่งพิมพ์ Publishing, printing and reproduction of recorded media	13	45	2,228.50	2,228.50	1,977.50	188	-	15	48	-	-	-	-	-	-	0	Publishing, printing and reproduction of recorded media
24	การผลิตเคมีภัณฑ์และผลิตภัณฑ์เคมี Manufacture of chemicals and chemical products	43	41	1,567.60	1,567.60	1,346.20	-	5	2	14.4	-	-	-	-	-	-	-	Manufacture of chemicals and chemical products
25	การผลิตสิ่งขากยางและพลาสติก Manufacture of rubber and plastics products	5	-	-	-	-	-	-	-	-	-	-	-	-	-	-	-	Manufacture of rubber and plastics products
26	การผลิตสิ่งขากแร่โลหะ Manufacture of other non-metallic mineral products	198	278	11,354.30	10,900.70	10,357.10	322.3	-	83.7	137.7	453.6	432	-	-	-	21.6	Manufacture of other non-metallic mineral products	
27	การผลิตโลหะขั้นมูลฐาน Manufacture of basic metals	4	3	172.8	172.8	172.8	-	-	-	0	-	-	-	-	-	-	-	Manufacture of basic metals
28	การผลิตสิ่งขากโลหะประเภทเครื่องจักรและอุปกรณ์ Manufacture of fabricated metal products, except machinery and equipment	491	513	20,627.50	20,479.40	19,830.20	3	12	427.4	206.8	148.1	147.7	-	-	-	0.4	Manufacture of fabricated metal products, except machinery and equipment	
29	การผลิตเครื่องจักรและอุปกรณ์ที่มีได้ประเภทปั๊ม Manufacture of machinery and equipment n.e.c.	33	13	405.6	405.6	386.2	-	-	19.4	0	0	-	-	-	-	-	-	Manufacture of machinery and equipment n.e.c.
31	การผลิตเครื่องจักรและอุปกรณ์ไฟฟ้าที่มีได้ประเภทปั๊ม Manufacture of electrical machinery and apparatus n.e.c.	2	2	D	D	D	-	-	-	-	-	-	-	-	-	-	-	Manufacture of electrical machinery and apparatus n.e.c.
33	การผลิตอุปกรณ์ที่ใช้ในทางแพทย์ การวัดความถี่ และอุปกรณ์ที่ใช้ทางทัศนศาสตร์ นาฬิกา Manufacture of medical, precision and optical instruments, watches and clocks	5	-	-	-	-	-	-	-	-	-	-	-	-	-	-	-	Manufacture of medical, precision and optical instruments, watches and clocks
35	การผลิตสิ่งขากการขนส่ง Manufacture of other transport equipment	1	-	-	-	-	-	-	-	-	-	-	-	-	-	-	-	Manufacture of other transport equipment
36	การผลิตเครื่องมือรวมทั้งการผลิตสิ่งที่มีได้ประเภทปั๊ม Manufacture of furniture; manufacturing n.e.c.	1,746	1,295	55,095.90	55,019.60	53,839.80	126	52	660.7	341.2	976.3	824	30	30	30	62.3	Manufacture of furniture; manufacturing n.e.c.	
37	การนำวัตถุดิบขากน้ำมันดิบมาแปรรูป Recycling	1	6	D	D	D	-	-	-	-	-	-	-	-	-	-	-	Recycling

หมายเหตุ : D หมายถึง ค่าขาดที่ไม่ได้โดย

Note : D means disclosure prohibited.

ที่มา : สำนักงานคณะกรรมการกฤษฎีกา กระทรวงพาณิชย์
Source : The 2007 Industrial Census, Phrae Province, National Statistical Office, Ministry of Information and Communication Technology

ตาราง 7 มูลค่าวัตถุดิบและวัสดุประกอบฯ และสินค้าคงเหลือต้นปีและปลายปี 2549 จำนวนตามหมวดอุตสาหกรรม

TABLE 7 VALUE OF STOCKS AT THE BEGINNING AND THE END OF 2006 BY DIVISION OF INDUSTRY

รหัส Code	หมวดอุตสาหกรรม Division of Industry	จำนวน สถาน- ประกอบฯ Number of establishments	มูลค่า ณ ต้นปี 2549 At the beginning of 2006				มูลค่า ณ ปลายปี 2549 At the end of 2006				รวม Total	สินค้า ระหว่าง ผลิต Work in progress	วัตถุดิบ และ วัสดุประกอบฯ Materials and components for resale	สินค้า สำเร็จรูป Finished goods	สินค้า ระหว่าง ผลิต Work in progress	สินค้า สำเร็จรูป Finished goods	สินค้าที่ซื้อ เข้ามา สำหรับ ขายต่อ Goods purchased for resale	รวม Total
			รวม Total	วัตถุดิบ และ วัสดุประกอบฯ Materials and components for resale	สินค้า ระหว่าง ผลิต Work in progress	สินค้า สำเร็จรูป Finished goods	รวม Total	วัตถุดิบ และ วัสดุประกอบฯ Materials and components for resale	สินค้า ระหว่าง ผลิต Work in progress	สินค้า สำเร็จรูป Finished goods								
	รวม	13,713	230,097.60	77,702.40	24,013.30	124,189.20	4,192.70	235,361.10	78,966.90	24,632.20	125,925.60	5,836.40	235,361.10	78,966.90	24,632.20	125,925.60	5,836.40	Total
15	การผลิตผลิตภัณฑ์อาหารและเครื่องดื่ม	2,099	55,827.00	8,478.80	8,119.50	39,219.00	9.7	65,950.70	8,848.40	10,910.60	46,179.90	5,836.40	65,950.70	8,848.40	10,910.60	46,179.90	5,836.40	Manufacture of food products and beverages
16	การผลิตผลิตภัณฑ์ยาสูบ	198	448.3	320.7	-	127.6	-	2,013.80	511.8	-	1,502.00	11.8	2,013.80	511.8	-	1,502.00	11.8	Manufacture of tobacco products
17	การผลิตสิ่งทอ	2,043	16,340.30	2,845.50	1,357.00	11,958.10	179.6	12,049.30	3,004.90	1,596.80	7,357.00	-	12,049.30	3,004.90	1,596.80	7,357.00	-	Manufacture of textiles
18	การผลิตเครื่องแต่งกาย รวมทั้งการตกแต่งและย้อมสีขนสัตว์	4,635	33,905.80	8,501.60	5,083.80	18,409.60	1,910.80	30,836.30	6,105.10	5,618.10	17,202.40	90.6	30,836.30	6,105.10	5,618.10	17,202.40	90.6	Manufacture of wearing apparel, dressing and dyeing of fur
19	การฟอกและตกแต่งหนังสัตว์ รวมทั้งการผลิตกระเป๋าเดินทาง กระเป๋าถือ อานม้า เครื่องเขียน และรองเท้า	17	5,849.50	799.2	0.9	5,031.90	17.5	4,028.50	982.1	-	3,028.90	17.5	4,028.50	982.1	-	3,028.90	17.5	Tanning and dressing of leather; manufacture of luggage, handbags, saddlery, harness and footwear
20	การผลิตไม้และผลิตภัณฑ์จากไม้และไม้ก๊อก ยกเว้น เฟอร์นิเจอร์ รวมทั้งการผลิตสิ่งของที่ทำจากฟางและวัสดุจากสัตว์อื่นๆ	2,123	69,738.20	39,908.70	3,154.40	26,162.00	513.2	70,651.10	42,933.70	1,454.70	25,202.80	-	70,651.10	42,933.70	1,454.70	25,202.80	-	Manufacture of wood and of products of wood and cork, except furniture; manufacture of articles of straw and plaiting materials
21	การผลิตกระดาษและผลิตภัณฑ์กระดาษ	56	6,503.00	1,655.00	1,408.00	3,440.00	-	6,066.80	1,473.80	1,225.00	3,568.00	1,059.90	6,066.80	1,473.80	1,225.00	3,568.00	1,059.90	Manufacture of paper and paper products
22	การผลิตฟิล์มถ่ายภาพและฟิล์มอัดรูป	13	433.8	395.8	-	2	36	456.2	442.3	-	1.9	-	456.2	442.3	-	1.9	-	Publishing, printing and reproduction of recorded media
24	การผลิตพลาสติก กาว และผลิตภัณฑ์พลาสติก	43	1,473.90	477.8	228.8	767.3	-	1,470.40	445	249.8	775.6	12	1,470.40	445	249.8	775.6	12	Manufacture of chemicals and chemical products
25	การผลิตผลิตภัณฑ์ยางและพลาสติก	5	0.5	0.5	-	-	-	0.8	0.8	-	-	-	0.8	0.8	-	-	-	Manufacture of rubber and plastics products
26	การผลิตผลิตภัณฑ์จากแร่โลหะ	198	6,651.90	1,016.30	602.3	4,970.30	63	7,290.60	1,011.30	703.4	5,510.10	-	7,290.60	1,011.30	703.4	5,510.10	-	Manufacture of other non-metallic mineral products
27	การผลิตโลหะขั้นมูลฐาน	4	20	0	-	20	-	30	0	-	30	65.8	30	0	-	30	65.8	Manufacture of basic metals
28	การผลิตผลิตภัณฑ์ที่ทำจากโลหะประดิษฐ์ ยกเว้นเครื่องจักรและอุปกรณ์	491	6,697.70	2,216.50	812.5	3,416.20	252.5	6,098.00	2,012.80	612.7	3,220.00	-	6,098.00	2,012.80	612.7	3,220.00	-	Manufacture of fabricated metal products, except machinery and equipment
29	การผลิตเครื่องจักรและอุปกรณ์ ซึ่งมีได้ดัดแปลงเข้าใช้ที่อื่น	33	237.5	17.5	10	210	-	240.8	20.8	10	210	252.5	240.8	20.8	10	210	252.5	Manufacture of machinery and equipment n.e.c.
31	การผลิตเครื่องจักรและอุปกรณ์ไฟฟ้า ซึ่งมีได้ดัดแปลงเข้าใช้ที่อื่น	2	D	-	-	D	-	D	-	-	D	-	D	-	-	D	-	Manufacture of electrical machinery and apparatus n.e.c.
33	การผลิตอุปกรณ์ที่ใช้ในทางการแพทย์ การวัดความถี่ และอุปกรณ์ที่ใช้ในทางเภสัชศาสตร์ นาฬิกา	5	20	20	-	-	-	15	15	-	-	-	15	15	-	-	-	Manufacture of medical, precision and optical instruments, watches and clocks
35	การผลิตเครื่องอุปกรณ์ขนส่งอื่นๆ	1	-	-	-	-	-	-	-	-	-	-	-	-	-	-	-	Manufacture of other transport equipment
36	การผลิตเฟอร์นิเจอร์ รวมทั้งการผลิตซึ่งมีได้ดัดแปลงเข้าใช้ที่อื่น	1,746	25,899.30	10,998.40	3,255.90	10,454.50	1,210.50	28,072.10	11,069.00	2,251.00	12,336.60	-	28,072.10	11,069.00	2,251.00	12,336.60	-	Manufacture of furniture; manufacturing n.e.c.
37	การนำผลิตภัณฑ์จากพลาสติกเป็นวัตถุดิบใหม่	1	D	D	-	-	-	D	D	-	-	2,415.50	D	D	-	-	2,415.50	Recycling

หมายเหตุ : D หมายถึง จำนวนที่ไม่เปิดเผย

Note : D means disclosure prohibited.

ที่มา : สำมะโนอุตสาหกรรม พ.ศ.2550 จังหวัดแพร่ สำนักงานสถิติแห่งชาติ กระทรวงเทคโนโลยีสารสนเทศและการสื่อสาร

Source : The 2007 Industrial Census, Phrae Province, National Statistical Office, Ministry of Information and Communication Technology

ตาราง 8 ส่วนเปลี่ยนแปลงของมูลค่าวัตถุดิบและวัสดุประกอบฯ และสินค้าคงเหลือในปี 2549 จำนวนตามหมวดอุตสาหกรรม

TABLE 8 CHANGE IN VALUE OF STOCKS IN 2006 BY DIVISION OF INDUSTRY

รหัส Code	หมวดอุตสาหกรรม	จำนวน สถาน- ประกอบ การ Number of establishments	ส่วนเปลี่ยนแปลงของมูลค่าวัตถุดิบและวัสดุประกอบฯ และสินค้าคงเหลือ				Change in value of stocks		Division of Industry
			รวม Total	วัตถุดิบและ วัสดุประกอบฯ Materials and components	สินค้า ระหว่าง ผลิต Work in progress	สินค้า สำเร็จรูป Finished goods	สินค้าที่ซื้อมา จำหน่ายในสภาพเดิม Goods purchased for resale	Total	
	รวม	13,713	5,263.40	1,264.50	618.9	1,736.40	1,643.60	Total	
15	การผลิตผลิตภัณฑ์อาหารและเครื่องดื่ม	2,099	10,123.70	369.6	2,791.00	6,960.90	2.2	Manufacture of food products and beverages	
16	การผลิตผลิตภัณฑ์ยาสูบ	198	1,565.50	191.1	-	1,374.40	-	Manufacture of tobacco products	
17	การผลิตสิ่งทอ	2,043	-4,291.00	159.4	239.8	-4,601.20	-89	Manufacture of textiles	
18	การผลิตเครื่องแต่งกาย รวมทั้งการตกแต่งและย้อมสีขนสัตว์	4,635	-3,069.50	-2,396.50	534.2	-1,207.20	0	Manufacture of wearing apparel, dressing and dyeing of fur	
19	การฟอกและตกแต่งหนังฟอก รวมทั้งการผลิตกระเป๋าเดินทาง							Tanning and dressing of leather; manufacture of luggage, handbags, saddlery, harness and footwear	
20	การผลิตไม้และผลิตภัณฑ์จากไม้และไม้ก๊อก ยกเว้น ฟอรันิเจอร์	17	-1,821.10	182.9	-0.9	-2,003.10	0	Manufacture of wood and of products of wood and cork, except furniture; manufacture of articles of straw and plaiting materials	
	รวมทั้งการผลิตสิ่งของที่ทำจากฟางและวัสดุจากสานอื่นๆ	2,123	912.8	3,025.00	-1,699.70	-959.2	546.7		
21	การผลิตกระดาษและผลิตภัณฑ์กระดาษ	56	-436.2	-181.2	-183	-72	-	Manufacture of paper and paper products	
22	การพิมพ์โฆษณา การพิมพ์ และการทำสำเนาเสมือนที่	13	22.3	46.5	-	-0.2	-24	Publishing, printing and reproduction of recorded media	
24	การผลิตเคมีภัณฑ์และผลิตภัณฑ์เคมี	43	-3.5	-32.8	21	8.3	-	Manufacture of chemicals and chemical products	
25	การผลิตผลิตภัณฑ์ยางและพลาสติก	5	0.3	0.3	-	-	-	Manufacture of rubber and plastics products	
26	การผลิตผลิตภัณฑ์จากแร่โลหะ	198	638.7	-5	101.1	539.8	2.8	Manufacture of other non-metallic mineral products	
27	การผลิตโลหะขั้นมูลฐาน	4	10	0	-	10	-	Manufacture of basic metals	
28	การผลิตผลิตภัณฑ์ที่ทำจากโลหะประติมากรรม ยกเว้นเครื่องจักรและอุปกรณ์	491	-599.7	-203.7	-199.9	-196.2	0	Manufacture of fabricated metal products, except machinery and equipment	
29	การผลิตเครื่องจักรและอุปกรณ์ ซึ่งมีได้จัดประเภทไว้ในที่อื่น	33	3.3	3.3	0	0	-	Manufacture of machinery and equipment n.e.c.	
31	การผลิตเครื่องจักรและเครื่องอุปกรณ์ไฟฟ้า ซึ่งมีได้จัดประเภทไว้ในที่อื่น	2	-	-	-	-	-	Manufacture of electrical machinery and apparatus n.e.c.	
33	การผลิตอุปกรณ์ที่ใช้ในทางการแพทย์ การวัดความถี่ และอุปกรณ์ที่ใช้ในทางทัศนศาสตร์ นาฬิกา	5	-5	-5	-	-	-	Manufacture of medical, precision and optical instruments, watches and clocks	
35	การผลิตเครื่องอุปกรณ์การขนส่ง	1	-	-	-	-	-	Manufacture of other transport equipment	
36	การผลิตเฟอร์นิเจอร์ รวมทั้งการผลิตซึ่งมีได้จัดประเภทไว้ในที่อื่น	1,746	2,172.80	70.5	-984.9	1,882.10	1,205.00	Manufacture of furniture; manufacturing n.e.c.	
37	การนำผลิตภัณฑ์กลับมาผลิตเป็นวัตถุดิบใหม่	1	D	D	-	-	-	Recycling	

หมายเหตุ : D หมายถึงตัวเลขที่ไม่มีกำหนด

Note : D means disclosure prohibited.

ที่มา : สํานักอุตสาหกรรม พ.ศ.2550 จังหวัด เพชร

Source : The 2007 Industrial Census, Phrae Province, National Statistical Office, Ministry of Information and Communication Technology

สํานักงานสถิติแห่งชาติ กระทรวงเทคโนโลยีสารสนเทศและการสื่อสาร

Province, National Statistical Office, Ministry of Information and Communication Technology

ตาราง 9 ค่าใช้จ่ายที่มีและจ่ายภาษีมูลค่าเพิ่มของสถานประกอบการอุตสาหกรรมตามรหัสผลิตภัณฑ์ 2549 อุตสาหกรรมอุตสาหกรรม

TABLE 9 TOTAL EXPENSES AND NET VALUE ADDED TAX OF MANUFACTURING ESTABLISHMENTS IN 2006 BY DIVISION OF INDUSTRY

รหัส Code	หมวดอุตสาหกรรม Division of Industry	จำนวน สถาน- ประกอบ Number of establishments	รวม Total	ค่าซื้อวัสดุ และวัสดุประกอบ ที่ใช้ในการผลิต Purchase of materials and components	ค่าซื้อพลังงาน และค่าไฟฟ้า ที่ใช้ในการผลิต Cost of fuels, cost of electricity used in production	ค่าซื้อเครื่องมือ เครื่องจักร และยานพาหนะ ที่ใช้ในการผลิต Cost of repair and maintenance sales of goods of purchase	ค่าซื้อวัตถุดิบ ป้อนโรงงาน ที่ใช้ในการผลิต Cost of repair and maintenance of machinery and equipment	ค่าซื้อสินค้า ที่ส่งมาจำหน่าย ในรูปของ ของซื้อ for resale	ค่าจ้างนายช่าง ตามประเภท สินค้าที่ ผลิต Cost of contract and commission work	ค่าจ้าง ในขาย Cost of sale	ค่าจ้าง บริหาร และค่าจ้าง Administrative expense	ค่าจ้างอื่น ๆ Other taxes	ค่าจ้าง สุทธิ Net value added tax	รวม Total	
															13,713
15	การผลิตผลิตภัณฑ์อาหารและเครื่องดื่ม	2,099	1,033,304.50	803,881.10	95,244.90	77.5	13,223.00	1,825.10	658	2,169.90	78,731.80	11,375.70	26,117.60	1,336.90	Manufacture of food products and beverages
16	การผลิตผลิตภัณฑ์ยาสูบ	198	347,003.70	294,996.40	3,962.70	35.6	6,349.30	-	24,070.00	4,535.10	1,835.70	583.3	0.2	Manufacture of tobacco products	
17	การผลิตสิ่งทอ	2,043	65,648.70	47,469.00	3,370.30	33.9	587.8	56.5	4,240.50	1,027.40	8,083.70	508	271.6	29.3	Manufacture of textiles
18	การผลิตเครื่องแต่งกายรวมทั้งการทอและย้อมสีขนสัตว์	4,635	277,735.10	168,524.00	12,672.80	48.7	2,750.70	3,184.60	41,875.10	2,207.90	42,044.80	3,416.50	1,010.00	28.4	Manufacture of wearing apparel; dressing and dyeing of fur
19	การผลิตและตกแต่งหนังสัตว์ รวมทั้งการผลิตกระเป๋าเดินทาง	17	23,238.10	17,925.40	131.9	-	25.2	66.5	-	155.2	4,860.00	58.1	15.7	25	Tanning and dressing of leather; manufacture of luggage, handbags, saddlery harness and footwear
20	การผลิตไม้และผลิตภัณฑ์จากไม้และไม้เทียม รวมทั้งไม้เนื้ออ่อน	2,123	558,993.90	417,782.10	15,618.10	164.5	9,854.90	8,111.10	10,984.30	13,908.50	72,325.50	7,016.10	3,228.80	31.2	Manufacture of wood and of products of wood and cork, except furniture; manufacture of articles of straw and plaiting materials
21	การผลิตกระดาษและผลิตภัณฑ์กระดาษ	56	42,195.80	30,062.90	450.1	-	1,340.70	-	40	5,381.20	4,692.20	77	151.6	122.1	Manufacture of paper and paper products
22	การผลิตที่พิมพ์และการทำสำเนาสิ่งพิมพ์	13	14,061.40	8,301.50	3,198.40	363.5	560.8	120	256.2	38.2	933	247.7	42.2	0	Publishing, printing and reproduction of recorded media
24	การผลิตเคมีภัณฑ์และผลิตภัณฑ์	43	4,519.00	2,181.10	361.3	-	34.4	1.6	-	65	1,695.90	111.6	68.1	0	Manufacture of chemicals and chemical products
25	การผลิตผลิตภัณฑ์ยางและพลาสติก	5	34.7	24.5	6	-	-	-	-	3	1.2	-	0	0	Manufacture of rubber and plastics products
26	การผลิตผลิตภัณฑ์จากแร่โลหะ	198	48,365.60	31,103.60	4,534.40	-	1,066.70	240.8	84	1,761.10	9,061.80	174.3	338.9	88.7	Manufacture of other non-metallic mineral products
27	การผลิตโลหะขั้นพื้นฐาน	4	320.4	180	37.2	-	0.7	-	-	-	102.3	-	0.2	0	Manufacture of basic metals
28	การผลิตผลิตภัณฑ์ที่ทางกลโลหะประดิษฐ์ ยกเว้นเครื่องจักรและอุปกรณ์	491	101,795.40	73,665.90	9,200.10	62.6	2,239.90	223.1	429.9	706.7	12,070.60	2,578.90	617.7	27.2	Manufacture of fabricated metal products, except machinery and equipment
29	การผลิตเครื่องจักรและอุปกรณ์ ซึ่งมีได้แก่ประเภทไว้ในที่อื่น	33	2,296.30	1,563.00	199.4	-	23.9	-	-	-	412.3	59.4	38.2	39.6	Manufacture of machinery and equipment n.e.c.
31	การผลิตเครื่องจักรและอุปกรณ์ไฟฟ้า ซึ่งมีได้แก่ประเภทไว้ในที่อื่น	2	D	D	D	-	D	-	-	-	D	-	D	-	Manufacture of electrical machinery and apparatus n.e.c.
33	การผลิตอุปกรณ์ที่ใช้ในการแพทย์ การวัดรวมทั้ง และอุปกรณ์ที่ใช้ในงานวิทยาศาสตร์	5	81.6	17.5	4	-	6.7	-	-	3	45.5	2.1	2.6	0	Manufacture of medical, precision and optical instruments, watches and clocks
35	การผลิตเครื่องอุปกรณ์การขนส่ง	1	D	D	D	-	-	D	-	-	D	-	D	-	Manufacture of other transport equipment
36	การผลิตเครื่องมือวัดรวมทั้งการผลิตเครื่องมือวัดประเภทไว้ในที่อื่น	1,746	355,248.40	270,602.70	8,824.80	359	3,426.10	13,461.60	8,814.10	7,784.70	24,649.70	15,168.20	2,157.40	61.4	Manufacture of furniture; manufacturing n.e.c.
37	การผลิตผลิตภัณฑ์ที่เป็นวัสดุรีไซเคิล	1	D	D	D	-	D	-	-	-	D	-	D	-	Recycling

หมายเหตุ : D หมายถึง ค่าตามที่ไม่มีข้อมูล
Note : D means disclosure prohibited.

ที่มา : สำนักงานสถิติแห่งชาติ กระทรวงเทคโนโลยีสารสนเทศและการสื่อสาร
Source : The 2007 Industrial Census, Phase Province, National Statistical Office, Ministry of Information and Communication Technology

ตาราง 10 ทรัพย์สินของสถานประกอบการอุตสาหกรรมผลิตในปี 2549 จำแนกตามหมวดอุตสาหกรรม

TABLE 10 TOTAL RECEIPTS OF MANUFACTURING ESTABLISHMENTS IN 2006 BY DIVISION OF INDUSTRY

รหัส Code	หมวดอุตสาหกรรม Division of Industry	จำนวน สถานประกอบการ Number of establishments	รวม Total	มูลค่าขายผลิต Sales of goods produced	รายรับจาก การขายสินค้า ที่ซื้อเข้ามาขาย ในสภาพเดิม Receipts for contract and commission work	รายรับจากการ รับจ้างทำการ ผลิตสินค้า Receipts for repair and installation work done for others	เงินปันผล Dividend	ดอกเบี้ย Interest	รายอื่น ๆ Other receipts	รวม Total	
											3,852,644.60
15	การผลิตภัณฑ์อาหารและเครื่องดื่ม	2,099	1,330,310.20	1,292,510.00	2,164.40	-	-	228.3	1,294.40	1,294.40	Manufacture of food products and beverages
16	การผลิตผลิตภัณฑ์สูบ	198	389,061.70	387,801.60	-	-	-	-	1,260.10	1,260.10	Manufacture of tobacco products
17	การผลิตสิ่งทอ	2,043	135,549.50	114,102.40	68.7	20,884.10	1.5	-	492.8	492.8	Manufacture of textiles
18	การผลิตเครื่องแต่งกาย รวมทั้งการตกแต่งและย้อมสีขนสัตว์	4,635	478,323.30	365,579.70	-	112,445.00	-	-	174.5	174.5	Manufacture of wearing apparel; dressing and dyeing of fur
19	การขายและตกแต่งหนังสัตว์ รวมทั้งการผลิตกระเป๋าเดินทาง กระเป๋าถือ อานม้า เครื่องเขียนกลา และรองเท้า	17	34,652.80	33,481.60	69	1,102.20	-	-	-	-	Tanning and dressing of leather; manufacture of luggage, handbags, saddlery, harness and footwear
20	การผลิตไม้และผลิตภัณฑ์จากไม้และ ไม้ซีก ยกเว้น เฟอร์นิเจอร์ รวมทั้งการผลิตสิ่งของที่ทำจากฟางและวัสดุสถานะอื่นๆ	2,123	825,771.80	769,768.50	21,093.30	-	-	-	1,098.30	1,098.30	Manufacture of wood and of products of wood and cork, except furniture; manufacture of articles of straw and plaiting materials
21	การผลิตกระดาษและผลิตภัณฑ์กระดาษ	56	80,174.20	78,330.20	-	1,843.90	-	-	-	-	Manufacture of paper and paper products
22	การพิมพ์โฆษณา การพิมพ์ และการทำสำเนาเสมือนพิมพ์	13	21,873.90	20,513.90	132	400	-	-	828	828	Publishing, printing and reproduction of recorded media
24	การผลิตเคมีภัณฑ์และผลิตภัณฑ์เคมี	43	10,215.20	10,201.40	1.8	-	-	2	10	10	Manufacture of chemicals and chemical products
25	การผลิตผลิตภัณฑ์ยางและพลาสติก	5	120	120	-	-	-	-	-	-	Manufacture of rubber and plastics products
26	การผลิตผลิตภัณฑ์จากแร่ โลหะ	198	84,500.20	83,388.90	280	788.6	-	-	42.7	42.7	Manufacture of other non-metallic mineral products
27	การผลิตโลหะขั้นมูลฐาน	4	866.9	662.1	-	204.8	-	-	-	-	Manufacture of basic metals
28	การผลิตผลิตภัณฑ์ที่ทำจาก โลหะประดิษฐ์ ยกเว้นเครื่องจักรและอุปกรณ์	491	191,836.60	164,037.60	1,635.00	23,935.70	-	-	463.4	463.4	Manufacture of fabricated metal products, except machinery and equipment
29	การผลิตเครื่องจักรและอุปกรณ์ไฟฟ้า ซึ่งมีได้จัดประเภทไว้ในที่อื่น	33	5,865.90	3,570.00	-	728	1,260.80	-	307	307	Manufacture of machinery and equipment n.e.c.
31	การผลิตเครื่องจักรและเครื่องอุปกรณไฟฟ้า ซึ่งมีได้จัดประเภทไว้ในที่อื่น	2	D	D	-	-	-	-	-	-	Manufacture of electrical machinery and apparatus n.e.c.
33	การผลิตอุปกรณ์ที่ใช้ในทางเกษตรกรรม การวัดความถี่ และอุปกรณ์ที่ใช้ในทางทัศนศาสตร์ มาตรา	5	336.3	336.3	-	-	-	-	-	-	Manufacture of medical, precision and optical instruments, watches and clocks
35	การผลิตเครื่องอุปกรณขนส่งอื่นๆ	1	D	D	D	-	-	-	-	-	Manufacture of other transport equipment
36	การผลิตเฟอร์นิเจอร์ รวมทั้งการผลิตที่มีได้จัดประเภทไว้ในที่อื่น	1,746	582,096.00	525,990.70	16,537.50	38,281.20	-	-	67.2	67.2	Manufacture of furniture; manufacturing n.e.c.
37	การนำผลิตภัณฑ์เก่ามาผลิตเป็นวัสดุใหม่	1	D	D	-	-	-	-	-	-	Recycling

หมายเหตุ : D หมายถึง ตัวเลขที่ไม่เปิดเผย

Note : D means disclosure prohibited.

ที่มา : สำมะโนอุตสาหกรรม พ.ศ.2550 จังหวัด เพชร

Source : The 2007 Industrial Census, Phrae

สำนักงานสถิติแห่งชาติ กระทรวงเทคโนโลยีสารสนเทศและการสื่อสาร

Province, National Statistical Office, Ministry of Information and Communication Technology

ตาราง 11 มูลค่าตามบัญชีสินทรัพย์ถาวรในปี 2549 จังหวัดนนทบุรีอุตสาหกรรม
TABLE 11 BOOK VALUE OF FIXED ASSETS IN 2006 BY DIVISION OF INDUSTRY

รหัส Code	ประเภทอุตสาหกรรม Establishments	จำนวน Number of establishments	มูลค่าสินทรัพย์ถาวร ณ วันที่ 1 ม. 2006 Book value of fixed assets 1 Jan. 2006					มูลค่าสินทรัพย์ถาวร ณ วันที่ 31 ธ. 2006 Book value of fixed assets 31 Dec. 2006					Division of Industry						
			รวม Total	ที่ดิน Land	อาคารและ สิ่งก่อสร้าง Building and construction	ยานพาหนะ Machinery and vehicles	เครื่องมือ เครื่องใช้ Office appliances	เครื่องมือ เครื่องใช้ Equipment	รวม Total	ที่ดิน Land	อาคารและ สิ่งก่อสร้าง Building and construction	ยานพาหนะ Machinery and vehicles		เครื่องมือ เครื่องใช้ Office appliances	เครื่องมือ เครื่องใช้ Other fixed assets				
			13,713	5,784,253.00	2,046,523.70	1,917,477.60	501,338.70	1,181,679.60	9,995.80	3,692.80	614.7	5,507,068.00	2,051,160.60	1,753,433.60	569,661.30	1,090,707.70	8,466.00	33,090.50	548.4
15	การผลิตสินค้าอาหารและเครื่องดื่ม	2,099	911,333.00	177,799.50	216,622.80	235,878.40	267,973.30	2,631.80	10,135.10	292.1	897,215.30	183,170.20	211,111.60	247,998.20	243,112.40	2,744.40	8,831.10	247.5	Manufacture of food products and beverages
16	การผลิตสินค้าอุปโภคบริโภค	198	732,500.90	483,847.40	197,311.20	16,000.60	33,726.80	990.4	624.5	0	712,657.10	483,847.40	140,369.80	14,094.90	72,931.60	874.1	539.2	0	Manufacture of tobacco products
17	การผลิตสิ่งทอ	2,043	523,308.10	231,462.50	220,438.10	13,471.60	52,510.00	1,319.80	4,006.50	99.6	499,305.00	231,435.80	204,108.40	11,705.00	47,139.80	1,181.10	3,640.20	94.6	Manufacture of textiles
18	การผลิตเครื่องแต่งกายรวมทั้งการตกแต่งและย้อมสีเส้นด้าย	4,635	1,645,216.60	638,519.40	633,159.80	62,036.80	288,215.10	940.2	2,334.00	11.3	1,543,822.00	638,030.80	615,499.10	52,668.80	234,936.00	792.6	1,885.20	9.6	Manufacture of wearing apparel, dressing and dyeing of fur
19	การผลิตและตกแต่งหนังรองเท้า รวมทั้งการผลิตกระเป๋าเดินทาง	17	17,086.40	2,167.50	7,060.00	2,889.00	4,948.50	101.1	118.3	2.1	16,207.90	2,067.50	6,732.30	2,623.00	4,587.00	90.7	105.8	1.8	Tanning and dressing of leather; manufacture of luggage, handbags, saddlery, harness and footwear
20	การผลิตไม้และผลิตภัณฑ์จากไม้และไม้ไผ่ ไม้กวาด ไม้กวาดพื้น ไม้กวาด	2,123	793,642.20	203,505.30	305,226.70	96,765.20	175,590.30	1,851.20	10,603.50	100	742,440.50	203,128.00	281,175.60	90,727.90	156,463.50	969.2	9,878.40	98	Manufacture of wood and of products of wood and cork, except furniture; manufacture of articles of straw and plaiting materials
21	การผลิตกระดาษและผลิตภัณฑ์กระดาษ	56	109,874.40	23,866.00	31,164.30	35,884.00	18,380.00	296.5	313.7	-	103,052.40	23,855.00	28,939.40	31,742.00	17,961.50	255.4	299.1	-	Manufacture of paper and paper products
22	การผลิตวิทยุ โทรทัศน์ และเครื่องใช้ไฟฟ้า	13	42,728.30	20,114.20	3,120.00	16,161.00	2,646.60	550.4	136.1	-	39,979.40	20,054.20	2,752.50	14,263.90	2,347.40	436.5	124.9	-	Publishing, printing and reproduction of recorded media
24	การผลิตเครื่องจักรและผลิตภัณฑ์	43	46,188.90	17,850.00	20,240.00	2,876.80	5,085.00	32	105.1	-	45,191.30	17,805.00	19,478.50	2,808.40	4,921.00	29.8	88.7	-	Manufacture of chemicals and chemical products
25	การผลิตเหล็กกล้าและเหล็ก	5	145	60	25	55	-	-	5	-	131.5	60	22.5	45	-	-	4	-	Manufacture of rubber and plastics products
26	การผลิตเหล็กกล้าและเหล็ก	198	110,634.00	39,134.30	14,023.30	10,749.40	43,098.80	297.1	3,275.80	55.2	104,021.70	38,984.30	12,372.20	10,118.00	39,124.90	258.2	3,114.00	50	Manufacture of other non-metallic mineral products
27	การผลิตโลหะขั้นมูลฐาน	4	742	70	110	16.5	537	0.5	8	-	706.2	69	107.5	15.5	506.5	0.4	7.3	-	Manufacture of basic metals
28	การผลิตเครื่องใช้ไฟฟ้าและเครื่องใช้ไฟฟ้า	491	247,411.30	63,556.30	57,811.90	42,728.70	80,706.30	181.6	2,392.00	34.5	241,282.80	64,159.70	54,520.10	40,158.60	80,163.70	155.3	2,097.40	28	Manufacture of fabricated metal products, except machinery and equipment
29	การผลิตเครื่องจักรและอุปกรณ์	33	15,198.70	4,634.00	2,550.00	1,044.50	6,820.00	11.8	133.4	5	14,539.70	4,634.00	2,305.00	984	6,487.00	11	113.9	4.8	Manufacture of machinery and equipment n.e.c.
31	การผลิตเครื่องจักรและอุปกรณ์ไฟฟ้า	2	D	D	D	D	D	D	D	-	D	D	D	D	D	D	D	-	Manufacture of electrical machinery and apparatus n.e.c.
33	การผลิตอุปกรณ์ที่ใช้ในทางเกษตรกรรม การวัดความสูง และอุปกรณ์ที่ใช้ในทางทัศนศาสตร์ นานา	5	1,673.00	237.5	450	9.3	950	6.3	20	-	1,631.30	237.5	445	7.5	920	5	16.3	-	Manufacture of medical, precision and optical instruments, watches and clocks
35	การผลิตเครื่องอุปโภคบริโภค	1	D	D	D	D	D	D	D	-	D	D	D	D	D	D	D	-	Manufacture of other transport equipment
36	การผลิตเฟอร์นิเจอร์ รวมทั้งการผลิตชิ้นไม้สำหรับประกอบเฟอร์นิเจอร์	1,746	585,098.30	139,194.80	187,461.50	54,913.90	200,142.10	785.3	2,585.70	1.5	543,473.60	139,057.30	173,102.70	49,618.60	178,778.40	662.1	2,340.30	14.3	Manufacture of furniture; manufacturing n.e.c.
37	การผลิตสิ่งพิมพ์	1	D	D	D	D	D	D	D	-	D	D	D	D	D	D	D	-	Recycling

หมายเหตุ : D หมายถึง ค่าว่างที่ไม่ได้เปิดเผย
Note : D means disclosure prohibited.

ที่มา : สำนักงานสถิติแห่งชาติ กระทรวงเทคโนโลยีสารสนเทศและการสื่อสาร
Source : The 2007 Industrial Census, Ministry of Information and Communication Technology

ตาราง 12 มูลค่าสินทรัพย์ถาวรที่เปลี่ยนแปลงระหว่าง มกราคม - ธันวาคม จำนวน 2549 จำนวนตามหมวดอุตสาหกรรม

TABLE 12 VALUE OF FIXED ASSETS CHANGE IN JANUARY - DECEMBER 2006 BY DIVISION OF INDUSTRY

รหัส Code	หมวดอุตสาหกรรม	จำนวน สถาน- ประกอบการ Number of establishments	มูลค่าสินทรัพย์ถาวรที่เปลี่ยนแปลง		Change in value of fixed assets		Division of Industry
			รวม Total	มูลค่าสินทรัพย์ ถาวรที่ซื้อหรือ ผลิตขึ้นเอง Value of new or cost producing of fixed assets	มูลค่าสินทรัพย์ ถาวรที่ขาย Value of disposal of fixed assets	ค่าโอน กรรมสิทธิ์ Ownership transfer fee	
	รวม	13,713	87,150.00	85,938.90	1,211.10	-	
15	การผลิตผลิตภัณฑ์อาหารและเครื่องดื่ม	2,099.00	75,897.50	75,897.50	-	-	Manufacture of food products and beverages
16	การผลิตผลิตภัณฑ์ยาสูบ	198	-	-	-	-	Manufacture of tobacco products
17	การผลิตสิ่งทอ	2,043.00	121.7	121.7	-	-	Manufacture of textiles
18	การผลิตเครื่องแต่งกาย รวมทั้งการตกแต่งและย้อมสีขนสัตว์	4,635.00	6,438.00	6,438.00	-	-	Manufacture of wearing apparel; dressing and dyeing of fur
19	การฟอกและตกแต่งหนังฟอก รวมทั้งการผลิตกระเป๋าเดินทาง กระเป๋าถือ อานม้า เครื่องเขียนเวลา และรองเท้า	17	-	-	-	-	Tanning and dressing of leather; manufacture of luggage, handbags, saddlery, harness and footwear
20	การผลิตไม้และผลิตภัณฑ์จากไม้และไม้ก๊อก ยกเว้น เฟอร์นิเจอร์ รวมทั้งการผลิตสิ่งของที่ทำจากฟางและวัสดุปลูกอีกสามอันๆ	2,123.00	941.1	30	911.1	-	Manufacture of wood and of products of wood and cork, except furniture; manufacture of articles of straw and plaiting materials
21	การผลิตกระดาษและผลิตภัณฑ์กระดาษ	56	100	100	-	-	Manufacture of paper and paper products
22	การพิมพ์โฆษณา การพิมพ์ และการทำสำเนาสื่อบันทึก	13	-	-	-	-	Publishing, printing and reproduction of recorded media
24	การผลิตเคมีภัณฑ์และผลิตภัณฑ์เคมี	43	-	-	-	-	Manufacture of chemicals and chemical products
25	การผลิตผลิตภัณฑ์ยางและพลาสติก	5	-	-	-	-	Manufacture of rubber and plastics products
26	การผลิตผลิตภัณฑ์ขงแร่โลหะ	198	715	715	-	-	Manufacture of other non-metallic mineral products
27	การผลิตโลหะขั้นมูลฐาน	4	-	-	-	-	Manufacture of basic metals
28	การผลิตผลิตภัณฑ์ที่ทำจากโลหะประดิษฐ์ ยกเว้นเครื่องจักรและอุปกรณ์	491	2,109.20	2,109.20	-	-	Manufacture of fabricated metal products, except machinery and equipment
29	การผลิตเครื่องจักรและอุปกรณ์ ซึ่งมีได้จัดประเภทไว้ในที่อื่น	33	-	-	-	-	Manufacture of machinery and equipment n.e.c.
31	การผลิตเครื่องจักรและเครื่องอุปกรณไฟฟ้า ซึ่งมีได้จัดประเภทไว้ในที่อื่น	2	-	-	-	-	Manufacture of electrical machinery and apparatus n.e.c.
33	การผลิตอุปกรณ์ที่ใช้ในทางการแพทย์ การวัดความถี่ และอุปกรณ์ที่ใช้ในทางทัศนศาสตร์ นาฬิกา	5	-	-	-	-	Manufacture of medical, precision and optical instruments, watches and clocks
35	การผลิตเครื่องอุปกรณการขนส่งอื่นๆ	1	-	-	-	-	Manufacture of other transport equipment
36	การผลิตเฟอร์นิเจอร์ รวมทั้งการผลิตซึ่งมีได้จัดประเภทไว้ในที่อื่น	1,746.00	827.5	527.5	300	-	Manufacture of furniture; manufacturing n.e.c.
37	การนำผลิตภัณฑ์เก่ามาผลิตเป็นวัสดุคุณภาพใหม่	1	-	-	-	-	Recycling

หมายเหตุ : D หมายถึง ตัวเลขที่ไม่เปิดเผย

Note : D means disclosure prohibited.

ที่มา : สำมะโนอุตสาหกรรม พ.ศ.2550 จังหวัดแพร่

Source : The 2007 Industrial Census, Phrae Province, National Statistical Office, Ministry of Information and Communication Technology

สำนักงานสถิติแห่งชาติ กระทรวงเทคโนโลยีสารสนเทศและการสื่อสาร

(พันบาท In Thousand Baht)

ภาคผนวก
APPENDIX

ภาคผนวก ก

ระเบียบวิธี

1. แผนการสุ่มตัวอย่าง

1.1 สถานประกอบการที่มีคนทำงานระหว่าง 1 – 10 คน

แผนการสุ่มตัวอย่างที่ใช้เป็นแบบ Stratified Systematic Sampling โดยมีประเภทอุตสาหกรรมเป็นสตราตัม สถานประกอบการเป็นหน่วยตัวอย่าง

1.1.1 การจัดสตราตัม

ประเภทอุตสาหกรรม (รหัส 4 หลัก) เป็นสตราตัม มีจำนวนทั้งสิ้นมี 127 สตราตัม และในแต่ละสตราตัม ได้แบ่งออกเป็น 4 กลุ่ม ตามจำนวนคนทำงาน ดังนี้

กลุ่มที่	1	2	3	4
จำนวนคนทำงาน	1	2-3	4-5	6-10

1.1.2 การเลือกตัวอย่าง

ได้ทำการเลือกสถานประกอบการตัวอย่างในแต่ละสตราตัมและกลุ่มสถานประกอบการด้วยวิธีการสุ่มแบบมีระบบ อย่างอิสระต่อกัน ได้จำนวนสถานประกอบการตัวอย่างทั้งสิ้น 991 แห่ง จากทั้งสิ้น 13,506 แห่ง

1.2 สถานประกอบการที่มีคนทำงานตั้งแต่ 11 คนขึ้นไป

ไม่มีการเลือกสถานประกอบการตัวอย่าง ซึ่งทำการเจนนับสถานประกอบการทุกแห่ง จำนวนทั้งสิ้น 178 แห่ง โดยได้แบ่งสถานประกอบการออกเป็น 10 กลุ่ม ตามจำนวนคนทำงาน ดังนี้

กลุ่มที่	5	6	7	8	9	10	11	12	13	14
จำนวนคนทำงาน	11-15	16-20	21-25	26-30	31-50	51-100	101-200	201-500	501-1,000	≥ 1,001

ดังนั้น จำนวนสถานประกอบการที่ต้องเจนนับทั้งสิ้น 224 แห่ง จากทั้งสิ้น 224 แห่ง ซึ่งกระจายไปตามกลุ่มสถานประกอบการ เป็นดังนี้

กลุ่มที่	รวม	1	2	3	4	5	6	7	8	9	10	11	12	13	14
จำนวนสถาน- ประกอบการตัวอย่าง	1,215	314	395	168	160	71	31	24	13	18	12	5	4	-	-

2. วิธีการประมาณผล

ในระดับจังหวัดได้นำเสนอผลการสำรวจ จำแนกตามประเภทอุตสาหกรรมรหัส 2 หลัก และกลุ่มสถานประกอบการ (จำนวนคนทำงาน) 6 กลุ่ม คือ

กลุ่มที่	1	2	3	4	5	6
จำนวนคนทำงาน	1 – 15	16 – 25	26 – 30	31 – 50	51 – 200	≥ 201

ในการประมาณค่า กำหนดให้

$p = 1, 2, 3, \dots, n_{jm}$ (สถานประกอบการตัวอย่าง)

$m = 1, 2, 3, \dots, 14$ (กลุ่มสถานประกอบการ)

$l = 1, 2, 3, \dots, 23$ (ประเภทอุตสาหกรรม รหัส 2 หลัก)

$j = 1, 2, 3, \dots, 127$ (ประเภทอุตสาหกรรม รหัส 4 หลัก)

2.1 การหาค่ายอดรวม และการหาค่าประมาณยอดรวม

2.1.1 สูตรการประมาณค่ายอดรวมของลักษณะที่ต้องการศึกษา X สำหรับสถานประกอบการที่มีคนทำงานระหว่าง 1–10 คน กลุ่มสถานประกอบการ m ประเภทอุตสาหกรรม l คือ

$$\hat{X}_{lm} = \sum_{j=1}^{A_l} \hat{X}_{jm} \quad \dots\dots\dots(1)$$

โดยที่ \hat{X}_{jm} คือ ค่าประมาณยอดรวมของลักษณะที่ต้องการศึกษา X สำหรับสถานประกอบการที่มีคนทำงานระหว่าง 1 – 10 คน กลุ่มสถานประกอบการ m ประเภทอุตสาหกรรม j ซึ่ง

$$\hat{X}_{jm} = \sum_{p=1}^{n_{jm}} w_{jm} x_{jmp}$$

x_{jmp} คือ ค่าของลักษณะที่ต้องการศึกษา X ของสถานประกอบการตัวอย่าง p กลุ่มสถานประกอบการ m ประเภทอุตสาหกรรม j

w_{jm} คือ ค่าถ่วงน้ำหนักของกลุ่มสถานประกอบการ m ประเภทอุตสาหกรรม j ซึ่ง

$$w_{jm} = \frac{N_{jm}}{n_{jm}}$$

N_{jm} คือ จำนวนสถานประกอบการทั้งสิ้น สำหรับสถานประกอบการที่มีคนทำงานระหว่าง 1–10 คน กลุ่มสถานประกอบการ m ประเภทอุตสาหกรรม

n_{jm} คือ จำนวนสถานประกอบการที่จ้างนับได้ทั้งสิ้น สำหรับสถานประกอบการที่มี
 คนทำงาน ระหว่าง 1 – 10 คน กลุ่มสถานประกอบการ m ประเภท
 อุตสาหกรรม j

A_l คือ จำนวนประเภทอุตสาหกรรม รหัส 4 หลักทั้งสิ้น ที่ประกอบกันเป็นประเภท
 อุตสาหกรรม รหัส 2 หลัก ในแต่ละประเภทอุตสาหกรรม l

2.1.2 สูตรค่ายอดรวมของลักษณะที่ต้องการศึกษา X สำหรับสถานประกอบการที่มีคนทำงานตั้งแต่
 11 คนขึ้นไป กลุ่มสถานประกอบการ m ประเภทอุตสาหกรรม l คือ

$$X_{lm} = \sum_{j=1}^{A_l} \sum_{p=1}^{M_{jm}} x_{jmp} \dots\dots\dots(2)$$

โดยที่ M_{jm} คือ จำนวนสถานประกอบการทั้งสิ้น สำหรับสถานประกอบการที่มีคนทำงานตั้งแต่ 11
 คนขึ้นไป กลุ่มสถานประกอบการ m ประเภทอุตสาหกรรม j

2.1.3 สูตรค่ายอดรวม และสูตรการประมาณค่ายอดรวมของลักษณะที่ต้องการศึกษา X สำหรับสถาน-
 ประกอบการ ประเภทอุตสาหกรรม l ของแต่ละกลุ่มสถานประกอบการที่ต้องการนำเสนอผล มี
 จำนวน 6 กลุ่ม คือ

กลุ่ม		ระดับจังหวัด
1. 1 – 15 คน	$m = 1, 2, 3, 4, 5$	$\hat{X}'_{l1} = \sum_{m=1}^4 \hat{X}_{lm} + X_{l5}$
2. 16 – 25 คน	$m = 6, 7$	$X'_{l2} = \sum_{m=6}^7 X_{lm}$
3. 26 – 30 คน	$m = 8$	$X'_{l3} = X_{l8}$
4. 31 – 50 คน	$m = 9$	$X'_{l4} = X_{l9}$
5. 51 – 200 คน	$m = 10, 11$	$X'_{l5} = \sum_{m=10}^{11} X_{lm}$
6. ≥ 201 คน	$m = 12, 13, 14$	$X'_{l6} = \sum_{m=12}^{14} X_{lm}$

3. วิธีการเก็บรวบรวมข้อมูล

การเก็บรวบรวมข้อมูลใช้วิธีส่งเจ้าหน้าที่ ซึ่งเป็นข้าราชการและลูกจ้างของสำนักงานสถิติแห่งชาติ ออกไป ทำการสัมภาษณ์เจ้าของผู้ประกอบการหรือผู้ที่ได้รับมอบหมายให้ตอบข้อมูลของสถานประกอบการ อุตสาหกรรมการผลิต ในระหว่าง เดือน กรกฎาคม-กันยายน 2550

4. ความคลาดเคลื่อนของข้อมูล

ข้อมูลที่น่าเสนอไว้ในรายงานฉบับนี้ อาจมีความคลาดเคลื่อนอยู่บ้าง ความคลาดเคลื่อนดังกล่าวเป็น ความคลาดเคลื่อนจากการเลือกตัวอย่าง (Sampling error) และความคลาดเคลื่อนที่เกิดจากสาเหตุอื่น (Non-Sampling error) เช่น ผู้ตอบไม่ให้ข้อมูลตามความเป็นจริง ข้อมูลในแบบสอบถามไม่ครบถ้วน การลงรหัส ผิดพลาดหรือการบันทึกข้อมูลผิดพลาด เป็นต้น อย่างไรก็ตามสำนักงานสถิติแห่งชาติได้พยายามควบคุมให้ข้อมูลมี ความคลาดเคลื่อนน้อยที่สุด จึงขอให้ผู้ใช้ข้อมูลใช้ข้อมูลด้วยความระมัดระวังตามสมควร

5. การปิดตัวเลข

ผลรวมของแต่ละจำนวนอาจไม่เท่ากับยอดรวมทั้งนี้เนื่องจากการปิดเศษ

ภาคผนวก ข

คำนิยาม

แนวคิดและคำนิยาม

1. สถานประกอบการอุตสาหกรรมการผลิต

หมายถึง สถานประกอบการที่ดำเนินกิจการเกี่ยวกับการผลิต ซึ่งหมายถึงการเปลี่ยนรูปวัสดุ ให้เป็นผลิตภัณฑ์ชนิดใหม่ด้วยเครื่องจักรกลหรือเคมีภัณฑ์ โดยไม่คำนึงถึงว่างานนั้นทำด้วยเครื่องจักรหรือด้วยมือหรือทำในโรงงาน โรงซ่อม หรือ เคหะสถาน หรือผลิตภัณฑ์นั้นขายส่งหรือขายปลีกก็ตาม การประกอบชิ้นส่วนของผลิตภัณฑ์ที่ผลิตขึ้นนับว่าเป็นการผลิตด้วย

2. การจำแนกประเภทอุตสาหกรรมการผลิต

ในการจัดทำสำมะโนอุตสาหกรรม พ.ศ.2550 ได้จำแนกประเภทอุตสาหกรรมการผลิตตามกิจกรรมทางเศรษฐกิจทุกประเภทตามมาตรฐานสากล (International Standard Industrial Classification of All Economic Activities ; ISIC - : Rev.3) ซึ่งอุตสาหกรรมผลิตจัดอยู่ในประเภท D : การผลิต การจัดทำแผนผังโครงสร้างประเภทอุตสาหกรรมการผลิต เป็นดังนี้
หมวด ได้แก่ กลุ่มอุตสาหกรรม ซึ่งแบ่งเป็นกลุ่มย่อยจากประเภท และใช้แทนด้วยเลขรหัส 2 ตัวแรกตั้งแต่รหัส 15 – 37 รวม 23 หมวด

3. รูปแบบการจัดตั้งตามกฎหมาย

3.1 ส่วนบุคคล ห้างหุ้นส่วนสามัญที่ไม่เป็นนิติบุคคล

หมายถึง สถานประกอบการที่มีเจ้าของเป็นบุคคลธรรมดา คนเดียวหรือหลายคนรวมกัน และให้หมายรวมถึงห้างหุ้นส่วนสามัญที่ไม่จดทะเบียนเป็นนิติบุคคลด้วย

3.2 ห้างหุ้นส่วนสามัญนิติบุคคล ห้างหุ้นส่วนจำกัด

หมายถึง สถานประกอบการที่จัดตั้งขึ้น โดยมีบุคคลตั้งแต่ 2 คนขึ้นไป รวมทุนกัน เพื่อประกอบการผลิตและมีความรับผิดชอบร่วมกัน โดยการจดทะเบียนตามกฎหมาย

3.3 บริษัทจำกัด บริษัทจำกัด (มหาชน)

บริษัทจำกัด หมายถึง สถานประกอบการที่จัดตั้งขึ้น โดยผู้ริเริ่มคณะหนึ่ง และได้จดทะเบียนถูกต้องตามกฎหมาย โดยมีผู้ริเริ่มดำเนินการอย่างน้อย 7 คนขึ้นไป

บริษัทจำกัด (มหาชน) หมายถึง สถานประกอบการที่จัดตั้งขึ้น โดยการจดทะเบียนจัดตั้งบริษัท การควบบริษัท หรือการแปรสภาพบริษัท และวัตถุประสงค์ที่จะขายหุ้นต่อประชาชน โดยมีผู้ริเริ่มดำเนินการตั้งแต่ 15 คนขึ้นไป

3.4 ส่วนราชการ รัฐวิสาหกิจ

หมายถึง สถานประกอบการที่รัฐบาลเป็นเจ้าของหรือมีทุนอยู่ด้วยไม่น้อยกว่าร้อยละ 50 ของทุนทั้งหมดในที่นี้หมายรวมถึงสถานประกอบการที่ดำเนินการโดยรัฐบาลด้วย ได้แก่ เรือรบ โรงฆ่าสัตว์ องค์กรพอกหนัง องค์กรแก้ว เป็นต้น

3.5 สหกรณ์

หมายถึง สถานประกอบการที่จัดตั้งขึ้นในรูปของสหกรณ์ โดยจดทะเบียนถูกต้องตามกฎหมายว่าด้วยสหกรณ์ โดยมีผู้ก่อตั้งไม่น้อยกว่า 10 คน

3.6 การจัดตั้งในรูปแบบอื่น ๆ

หมายถึง สถานประกอบการที่จัดตั้งในรูปแบบอื่น ๆ นอกเหนือจากที่กล่าวแล้วข้างต้น เช่น สมาคม สโมสร กลุ่มแม่บ้าน เป็นต้น

4. รูปแบบการจัดตั้งทางเศรษฐกิจ

4.1 สำนักงานแห่งเดียว

หมายถึง สถานประกอบการที่ไม่เป็นสาขาหรือหน่วยงานย่อยของสถานประกอบการอื่น และไม่มีสาขา หรือหน่วยงานย่อยอื่น

4.2 สำนักงานใหญ่

หมายถึง สถานประกอบการที่เป็นเจ้าของและควบคุมกิจการของสถานประกอบการอื่นที่เป็นสำนักงานสาขา หรือหน่วยงานย่อย

4.3 สำนักงานสาขา

หมายถึง สถานประกอบการที่เป็นสาขาหรือหน่วยงานย่อยของสถานประกอบการอื่น

5. ทุนจดทะเบียน

ทุนจดทะเบียนหรือทุนรับอนุญาต หมายถึง ทุนดำเนินการซึ่งผู้ริเริ่มก่อการได้ระบุนำไปเมื่อจดทะเบียนจัดตั้งเป็นนิติบุคคลหรือทุนที่ได้รับอนุญาตเมื่อจัดตั้งเป็นนิติบุคคลทุนนี้ไม่ได้แสดงถึงเงินที่ได้รับจากผู้ถือหุ้นแต่เป็นการแสดงถึงความประสงค์ของผู้ริเริ่มก่อการว่าจะมีทุนดำเนินการเป็นจำนวนเงินเท่าใด

6. อัตราการใช้กำลังการผลิต

หมายถึง สัดส่วนระหว่างปริมาณผลผลิตจริงกับกำลังการผลิตสูงสุด ที่สามารถผลิตได้ในช่วงเวลาหนึ่ง คำนวณโดยปริมาณการผลิตจริงหารด้วยกำลังการผลิต

7. คนทำงาน

หมายถึง คนที่ทำงานในสถานประกอบการทั้งที่ได้รับเงินเดือนและไม่ได้รับเงินเดือน ที่สถานประกอบการมีอยู่ตามปกติ รวมทั้งผู้ที่ปกติทำงานอยู่ในสถานประกอบการแห่งนี้ แต่ในวันดังกล่าว ไม่ได้มาทำงาน เนื่องจากเจ็บป่วย ลาหยุดพักผ่อน โดยได้รับค่าจ้าง/เงินเดือน

คนทำงานประกอบด้วย

7.1 คนทำงานโดยไม่ได้รับค่าจ้าง เงินเดือน

หมายถึง เจ้าของกิจการหรือหุ้นส่วนที่ทำงานให้สถานประกอบการ โดยไม่ได้รับค่าจ้าง เงินเดือน และผู้ที่อาศัยอยู่ในครัวเรือนของเจ้าของกิจการ หรือหุ้นส่วน หรือบุคคลอื่น ที่ทำงานให้กับสถานประกอบการอย่างน้อยสัปดาห์ละ 20 ชั่วโมง โดยไม่ได้รับค่าจ้างเงินเดือนเป็นประจำ

7.2 ลูกจ้างในกรรมวิธีการผลิต

หมายถึง ลูกจ้างทั้งหมดที่ทำงานเกี่ยวข้องโดยตรงกับการผลิตในขั้นตอนต่าง ๆ หรือกิจกรรมที่เกี่ยวข้องกับการผลิต โดยได้รับค่าจ้าง เงินเดือน

ผู้ปฏิบัติงานที่มีฝีมือ หมายถึง ผู้ที่ทำงานด้านการผลิตซึ่งเคยได้รับการฝึกฝนอบรมมาก่อนอย่างน้อย 3 เดือน หรือผู้มีประสบการณ์ในการทำงาน 5 ปีขึ้นไปในงานเฉพาะที่ทำอยู่ เช่น ช่างานงานดูแลเครื่องจักร ผู้ผลิต หรือติดตั้งอุปกรณ์ ผู้เดินเครื่องจักร ผู้ประกอบชิ้นส่วนต่าง ๆ เป็นต้น

ผู้ปฏิบัติงานไม่มีฝีมือ หมายถึง ผู้ที่ทำงานด้านการผลิตที่ได้รับการฝึกงานก่อนปฏิบัติงานน้อยกว่า 2 สัปดาห์ เช่น พนักงานทำความสะอาดเครื่องจักร

7.3 ลูกจ้างอื่น ๆ

หมายถึง ลูกจ้างทั้งหมดนอกเหนือจากลูกจ้างในกรรมวิธีการผลิต รวมถึงผู้ปฏิบัติงาน นักบริหาร นักวิชาการ เสมียนพนักงาน เช่น ผู้จัดการ ผู้อำนวยการ และกรรมการบริหารที่ได้รับค่าจ้าง เงินเดือน ผู้ปฏิบัติงานในห้องทดลองและนักวิจัย พนักงานพิมพ์ดีด พนักงานบัญชี และพนักงานขาย เป็นต้น

ไม่รวมคนทำงาน ดังต่อไปนี้

- (1) ผู้บริหารหรือผู้ถือหุ้นที่ได้รับเบี้ยประชุมเป็นครั้งคราว
- (2) คนทำงานของสถานประกอบการอื่นที่มาปฏิบัติงานประจำที่สถานประกอบการ

แห่งนี้

(3) คนทำงานที่รับงานไปทำที่บ้านแล้วนำมาส่งโดยไม่ได้ลงทุนซื้อวัสดุ อุปกรณ์ (หรือถ้ามีการใช้เครื่องมือส่วนตัวเล็กน้อยได้ เช่น มีด เข็ม ค้าย)

(4) คนงานที่ทำงานเป็นระยะเวลานาน เช่น ลาไปราชการทหาร

(5) คนที่สถานประกอบการจ้างมาทำงานเฉพาะอย่างเป็นครั้งคราว เช่น กรรมกรที่จ้างมาขนของ พนักงานเดินตลาดหรือตัวแทนจำหน่ายที่ไม่มีเงินเดือนประจำ

8. ค่าตอบแทนแรงงาน

8.1 ค่าจ้าง เงินเดือน

หมายถึง เงินที่นายจ้างหรือสถานประกอบการจ่ายให้ลูกจ้าง ในระหว่างเดือน มกราคม - เดือนธันวาคม 2549 (ก่อนหักภาษีเงินได้บุคคลธรรมดา เงินสมทบกองทุนประกันสังคมใน ส่วนที่ลูกจ้าง ต้องจ่ายค่าประกันชีวิต และรายจ่ายอื่น ๆ ของลูกจ้าง) ตามข้อตกลงการจ้างแรงงาน โดย อาจจ่ายตามเงื่อนไขของระยะเวลา หรือจ่ายตามปริมาณงาน

8.2 ค่าล่วงเวลา โบนัส เงินรางวัลพิเศษ เงินเพิ่มค่าครองชีพ ค่านายหน้า

หมายถึง เงินนอกเหนือจากค่าจ้าง เงินเดือน ที่สถานประกอบการจ่ายให้แก่ลูกจ้างเป็น ค่าตอบแทนในการทำงาน

8.3 สวัสดิการและผลประโยชน์ตอบแทนอื่น ๆ

หมายถึง ผลประโยชน์ตอบแทนแรงงานที่นายจ้างหรือสถานประกอบการจ่าย หรือ บริการให้แก่ลูกจ้าง ได้แก่ ค่าตอบแทนแรงงานที่จ่ายเป็นสิ่งของหรือผลผลิต และสวัสดิการที่นายจ้าง จัดหาหรือบริการลูกจ้าง เช่น อาหาร เครื่องดื่ม บ้านพักคนงาน ค่าเช่าบ้าน ค่าซ่อมแซมที่อยู่อาศัย ค่า รักษาพยาบาล บริการดูแลบุตร พาหนะรับส่งมาทำงาน บันเทิงหรือสันทนาการต่าง ๆ ที่จัดให้ลูกจ้าง เป็นต้น ทั้งนี้ไม่รวมเสื้อผ้า เครื่องแบบที่ใช้เฉพาะในการปฏิบัติงาน (ค่าเสื้อผ้า เครื่องแบบที่ใช้เฉพาะใน การปฏิบัติงาน ถือเป็นค่าใช้จ่ายอื่น ๆ ของสถานประกอบการ)

8.4 เงินที่สถานประกอบการจ่ายสมทบเข้ากองทุนเพื่อการประกันสังคม

หมายถึง เงินที่สถานประกอบการจ่ายสมทบเข้ากองทุนเพื่อการประกันสังคมของ ทั้งรัฐบาลและเอกชน เพื่อมิให้ลูกจ้างได้รับความเดือดร้อนเมื่อต้องขาดรายได้ไปบางส่วนหรือทั้งหมด อันเนื่องมาจากการเจ็บป่วยหรือประสบอันตรายทั้งในและนอกเวลาทำงาน การคลอดบุตร ทูพพลภาพ การว่างงาน ชราภาพ และเสียชีวิต เงินดังกล่าว ได้แก่ เงินสมทบกองทุนประกันสังคม กองทุนเงิน ทดแทน กองทุนสำรองเลี้ยงชีพ เป็นต้น

9. ค่าซื้อวัตถุดิบและวัสดุประกอบที่ใช้ในการผลิต

หมายถึง มูลค่าของวัตถุดิบและวัสดุประกอบฯ ที่สถานประกอบการจัดซื้อ หรือ ได้รับมาจากสำนักงานใหญ่ในระหว่างเดือนมกราคม - เดือนธันวาคม 2549 เพื่อใช้ในการผลิตโดยสถานประกอบการเอง หรือจ้างสถานประกอบการอื่นหรือผู้อื่นทำการผลิต มูลค่าดังกล่าวเป็นมูลค่าที่นำส่งถึงสถาน-ประกอบการซึ่งรวมค่าภาษีขาเข้า ค่าขนส่ง ค่าประกันภัย ค่าบรรจุหีบห่อ เป็นต้น

10. ค่าเชื้อเพลิง

หมายถึง มูลค่าของเชื้อเพลิงทุกชนิดที่ซื้อมาเพื่อใช้เป็นเชื้อเพลิงสำหรับพลังงานและความร้อน ไม่รวม เชื้อเพลิงที่เป็นส่วนประกอบของผลิตภัณฑ์ หรือที่ใช้ในการผลิตกระแสไฟฟ้า หรือเชื้อเพลิงที่ได้จากผลพลอยได้ของกิจกรรมการผลิต เช่น ขี้เลื่อย เป็นต้น

11. ค่าไฟฟ้าที่ใช้ในการผลิต

หมายถึง มูลค่าไฟฟ้าทั้งหมดที่สถานประกอบการซื้อระหว่างเดือนมกราคม - เดือนธันวาคม 2549 รวมทั้งค่าไฟฟ้าที่ได้รับจากหน่วยพลังงานของสถานประกอบการอื่นแต่อยู่ในเครือข่ายเดียวกัน โดยจะต้องประมาณมูลค่าเหมือนกับการซื้อขายโดยปกติ

12. ค่าใช้จ่ายในการบำรุงรักษาและซ่อมแซมเครื่องจักร หรือโรงงานโดยสถานประกอบการอื่น

หมายถึง มูลค่าของค่าใช้จ่ายทั้งหมดที่ใช้ในการซ่อมแซมและบำรุงอาคาร และสินทรัพย์ถาวรอื่น ๆ เพื่อให้อยู่ในสภาพที่ดีใช้งานต่อไปได้ ทั้งนี้ให้รวมค่าใช้จ่ายในการบำรุงรักษาซ่อมแซมที่จัดทำโดยสถานประกอบการที่อยู่ในเครือข่ายเดียวกัน และให้ประมาณมูลค่าในการซ่อมแซมเหมือนกับการว่าจ้างสถาน-ประกอบการอื่นหรือผู้อื่น

13. ค่าซื้อสินค้าที่ซื้อมาจำหน่ายในสภาพเดิม

หมายถึง มูลค่าในการซื้อสินค้าเพื่อนำมาจำหน่ายในสภาพเดิม โดยไม่มีการเปลี่ยนแปลงสภาพ

14. ค่าจ้างเหมาจ่ายให้สถานประกอบการอื่นผลิตสินค้าให้ โดยสถานประกอบการจัดหาวัสดุให้

หมายถึง จำนวนเงินที่จ่ายเป็นค่าจ้างให้กับสถานประกอบการอื่น เพื่อทำการผลิตสินค้า โดยวัตถุดิบและส่วนประกอบในการผลิตเป็นของสถานประกอบการผู้จ้าง

15. มูลค่าสินค้า วัตถุดิบและวัสดุประกอบฯ คงเหลือ

หมายถึง มูลค่าของสินค้า วัตถุดิบและวัสดุประกอบฯ ของสถานประกอบการที่ยังคงเหลืออยู่ โดยไม่คำนึงว่าจะเก็บไว้ ณ ที่ใดก็ตาม

มูลค่าคงเหลือต้นปี คือ มูลค่าของสินค้า วัสดุดิบและวัสดุประกอบฯ ที่เหลือมาจากปีก่อน
เมื่อ 1 มกราคม 2549

มูลค่าคงเหลือปลายปี คือ มูลค่าของสินค้า วัสดุดิบและวัสดุประกอบฯ ที่เหลืออยู่เมื่อ 31
ธันวาคม 2549

16. ส่วนเปลี่ยนแปลงมูลค่าสินค้า วัสดุดิบและวัสดุประกอบฯ คงเหลือ

หมายถึง ผลต่างระหว่างมูลค่าคงเหลือปลายปีและมูลค่าคงเหลือต้นปี (มูลค่าปลายปี – มูลค่าต้นปี)

17. ค่าใช้จ่ายอื่น ๆ ของสถานประกอบการ

หมายถึง ค่าใช้จ่ายในการดำเนินกิจการต่าง ๆ ของสถานประกอบการ เช่น ค่าเช่าที่ดิน
ค่าเช่าอาคารพร้อมที่ดินฯ ค่าเสื่อมราคาสินทรัพย์ถาวรทุกประเภท ค่าไฟฟ้า ค่าน้ำประปา ค่าไปรษณีย์
ค่าโทรเลข ค่าโทรศัพท์ ค่าทำบัญชี ค่าที่ปรึกษา ค่าดอกเบี้ยจ่าย หนี้สูญ ค่าภาษี ค่าโฆษณา ค่านายหน้า และ
อื่น ๆ เป็นต้น

18. มูลค่าขายผลผลิต

หมายถึง มูลค่าการจำหน่ายผลิตภัณฑ์ที่สถานประกอบการผลิตขึ้นเองและ/หรือที่สถาน-
ประกอบการอื่นผลิตให้โดยสถานประกอบการเป็นผู้จ่ายค่าวัสดุดิบ และวัสดุประกอบที่ใช้ในการผลิต
ในระหว่างเดือนมกราคม - เดือนธันวาคม 2549 ทั้งนี้ให้รวมมูลค่าผลผลิตที่สถานประกอบการผลิตเพื่อใช้เอง
หรือให้คนทำงาน เป็นส่วนหนึ่งของค่าตอบแทนแรงงาน ผลผลิตที่จัดส่งให้สำนักงานใหญ่ สำนักงานสาขา
หรือสำนักงานขายของโรงงานและรายรับจากการขายผลพลอยได้และเศษวัสดุ

19. รายรับจากการขายสินค้าที่ซื้อมาจำหน่ายในสภาพเดิม

หมายถึง จำนวนเงินที่สถานประกอบการได้รับจากการขายสินค้าที่ซื้อมาจำหน่ายโดยไม่มี
การเปลี่ยนแปลงสภาพ

20. รายรับจากการรับจ้างเหมาทำการผลิตสินค้าให้สถานประกอบการอื่น

หมายถึง จำนวนเงินที่ได้รับจากผู้จ้างในการรับจ้างเหมาทำการผลิตสินค้า โดยผู้จ้างจัดหา
วัสดุให้ถ้าเป็นการรับจ้างเหมาผลิตสินค้าให้สถานประกอบการในเครือเดียวกันจะคิดค่าบริการในการผลิต
ตามราคาตลาด หรือคิดจากค่าใช้จ่ายต่าง ๆ ที่เกิดขึ้นจริงในกระบวนการผลิต โดยไม่รวมค่าวัสดุที่ผู้จ้าง
จัดหาให้

21. รายรับจากการให้บริการ บำรุงรักษา ซ่อมแซมและติดตั้ง ให้แก่สถานประกอบการอื่น

หมายถึง จำนวนเงินที่สถานประกอบการได้รับจากการให้บริการบำรุงรักษาซ่อมแซมและติดตั้งเครื่องจักรหรือโรงงานให้กับสถานประกอบการอื่นหรือลูกค้า สำหรับค่าบริการในการให้บริการแก่สถานประกอบการอื่นในเครือเดียวกัน ให้คิดมูลค่าการบริการโดยรวมค่าแรงงาน ค่าดำเนินการ และค่าวัสดุที่ใช้ในการให้บริการ

22. รายรับอื่นๆ

หมายถึง มูลค่ารายรับอื่น ๆ ของสถานประกอบการ เช่น รายรับจากการขายกากของเสีย หรือวัสดุเหลือใช้ของสถานประกอบการ และค่าขายกระแสไฟฟ้า เป็นต้น

23. มูลค่าตามบัญชีของสินทรัพย์ถาวร

หมายถึง มูลค่าสุทธิของสินทรัพย์ถาวรตามบัญชีเมื่อได้หักค่าเสื่อมราคา ค่าสึกหรอตามระยะเวลาการใช้จนถึงวันสิ้นปี สินทรัพย์ถาวร ได้แก่ ที่ดิน อาคาร เครื่องจักรและเครื่องมือ ยานพาหนะ เครื่องใช้สำนักงาน เป็นต้น มูลค่าสินทรัพย์ถาวรรวมถึงมูลค่าการต่อเติมดัดแปลง และปรับปรุงสินทรัพย์ถาวรในระหว่างเดือน มกราคม – เดือนธันวาคม 2549 เพื่อยืดอายุการใช้งาน หรือเพิ่มประสิทธิภาพการทำงาน

24. มูลค่าเพิ่ม

คำนวณโดย : มูลค่าเพิ่ม = มูลค่าผลผลิต - ค่าใช้จ่ายขั้นกลาง

มูลค่าผลผลิต หมายถึง รายรับของสถานประกอบการในรอบปี 2549 ซึ่งได้แก่

- (1) มูลค่าขายผลผลิต
- (2) รายรับจากการขายสินค้าที่ซื้อมาจำหน่ายในสภาพเดิม
- (3) รายรับจากการรับจ้างเหมาทำการผลิตสินค้าให้สถานประกอบการอื่น โดยสถาน

ประกอบการจัดหาวัสดุให้

- (4) รายรับจากการให้บริการ บำรุงรักษา ซ่อมแซม และติดตั้ง ให้แก่สถานประกอบการอื่น
- (5) รายรับจากการให้เช่าอาคาร อาคารพร้อมที่ดิน ยานพาหนะ เครื่องจักรและเครื่องมือ

ฯลฯ และรายรับอื่น ๆ

- (6) ส่วนเปลี่ยนแปลงมูลค่าสินค้าคงเหลือ

ค่าใช้จ่ายขั้นกลาง หมายถึง รายจ่ายที่ใช้ในการดำเนินการในขบวนการผลิตของสถานประกอบการในรอบปี 2549 ซึ่งได้แก่

- (1) ค่าซื้อวัตถุดิบ และวัสดุประกอบที่ใช้ในการผลิต

(2) ค่าใช้จ่ายในการผลิต (ค่าเชื้อเพลิง และค่าไฟฟ้าที่ใช้ในการผลิต ค่าติดตั้งซ่อมแซม และบำรุงรักษาสินค้าที่จำหน่ายให้ลูกค้า ค่าติดตั้งซ่อมแซมและบำรุงรักษาเครื่องจักร เครื่องมือฯ และ ค่าใช้จ่ายในการผลิตอื่น ๆ)

(3) ค่าซื้อสินค้าที่ซื้อมาจำหน่ายในสภาพเดิม

(4) ค่าจ้างเหมาจ่ายให้สถานประกอบการอื่นผลิตสินค้าให้

(5) ค่าใช้จ่ายในการขายของสถานประกอบการ (ค่าโฆษณา ค่าขนส่งสินค้าที่ขาย ค่า นายหน้า ค่าประกันภัย และค่าใช้จ่ายในการขายอื่น ๆ)

(6) ค่าใช้จ่ายในการบริหารและดำเนินงานของสถานประกอบการ (ค่าใช้จ่ายในการ บริหารและดำเนินงานฯ หักด้วยค่าเช่าที่ดิน ค่าดอกเบี้ยจ่าย หนี้สูญ และขาดทุนจากการเปลี่ยนแปลงอัตรา แลกเปลี่ยนฯ)

(7) ส่วนเปลี่ยนแปลงมูลค่าวัตถุดิบและวัสดุประกอบฯ คงเหลือ

คณะผู้จัดทำ CD - ROM

หน่วยงานเจ้าของเรื่อง

สำนักงานสถิติจังหวัดแพร่

โทร. 0 5451 1234

กลุ่มบูรณาการข้อมูลสถิติ

หน่วยงานผลิตและออกแบบ

สำนักสถิติพยากรณ์

โทร. 0 2281 0333 ต่อ 1415 - 1418