

# สำมะโนอุตสาหกรรม พ.ศ.2550

## จังหวัดพิษณุโลก

THE 2007 INDUSTRIAL CENSUS  
PHITSANULOK PROVINCE



E1005F5000000P35B1



สำนักงานสถิติจังหวัดพิษณุโลก  
PHITSANULOK PROVINCIAL STATISTICAL OFFICE  
สำนักงานสถิติแห่งชาติ  
NATIONAL STATISTICAL OFFICE  
กระทรวงเทคโนโลยีสารสนเทศและการสื่อสาร  
MINISTRY OF INFORMATION AND COMMUNICATION TECHNOLOGY

**คำนำ**

**บทสรุปสำหรับผู้บริหาร**  
**สารบัญตาราง**

**บทที่ 1 บทนำ**

- ❖ ความเป็นมา
- ❖ ขอบข่ายและคุ้มครอง
- ❖ รายการข้อมูลที่เกี่ยวข้อง
- ❖ วัตถุประสงค์
- ❖ คาบเวลาอ้างอิง
- ❖ ประโยชน์ของข้อมูล

**บทที่ 2 สรุปข้อมูลที่สำคัญ**

- ❖ ข้อมูลทั่วไปของสถานประกอบการอุตสาหกรรมการผลิต
- ❖ ข้อมูลสถิติที่สำคัญ จำแนกตามขนาดของสถานประกอบการและหมวดอุตสาหกรรม

**สารบัญตารางสถิติ**

- ❖ ภาค 1 ข้อมูลทั่วไปของสถานประกอบการ
  - ❖ ตอนที่ 1 จำแนกตามอำเภอ
  - ❖ ตอนที่ 2 จำแนกตามขนาดของสถานประกอบการ
  - ❖ ตอนที่ 3 จำแนกตามหมวดอุตสาหกรรม
- ❖ ภาค 2 ข้อมูลการดำเนินงานกิจการของสถานประกอบการ
  - ❖ ตอนที่ 1 จำแนกตามขนาดของสถานประกอบการ
  - ❖ ตอนที่ 2 จำแนกตามหมวดอุตสาหกรรม

**ภาคผนวก**

- ❖ ภาคผนวก ก ระเบียบวิธี
- ❖ ภาคผนวก ข คำนิยาม

**คณะผู้จัดทำ CD-ROM**  
**หน่วยงานที่เผยแพร่**

**ตารางสถิติในรูปแบบ Format Excel**

- ❖ ภาค 1 ข้อมูลทั่วไปของสถานประกอบการ
  - ❖ ตอนที่ 1 จำแนกตามอำเภอ
  - ❖ ตอนที่ 2 จำแนกตามขนาดของสถานประกอบการ
  - ❖ ตอนที่ 3 จำแนกตามประเภทอุตสาหกรรม
- ❖ ภาค 2 ข้อมูลการดำเนินงานกิจการของสถานประกอบการ
  - ❖ ตอนที่ 1 จำแนกตามขนาดของสถานประกอบการ
  - ❖ ตอนที่ 2 จำแนกตามประเภทอุตสาหกรรม

หน่วยงานที่เผยแพร่ สำนักงานสถิติแห่งชาติ  
ถนนหลานหลวง เขตป้อมปราบศัตรูพ่าย กทม. 10100  
โทรศัพท์ 0 2281 0333 ต่อ 1413  
โทรสาร 0 2281 6438  
ไปรษณีย์อิเล็กทรอนิกส์ : [binfopub@nso.go.th](mailto:binfopub@nso.go.th)

หรือ สำนักงานสถิติจังหวัดพิษณุโลก  
ศาลากลางจังหวัด ถ. วังจันทร์ อ.เมือง  
จ. พิษณุโลก 65000  
โทร. 0 5525 1943  
โทรสาร 0 5524 2038  
ไปรษณีย์อิเล็กทรอนิกส์: [phitsanulok@nso.go.th](mailto:phitsanulok@nso.go.th)

Distributed by Statistical Forecasting Bureau,  
National Statistical Office,  
Lam Luang Rd., Bangkok 10100, THAILAND  
Tel. : + 66 2281 0333 ext. 1413  
Fax : + 66 2281 6438  
E-mail : [binfobup@nso.go.th](mailto:binfobup@nso.go.th)

Or Phitsanulok Provincial Statistical Office  
Phitsanulok City Hall, Phisanulok 65000, THAILAND  
Tel. +66 5525 1943  
Fax +66 5524 2038  
Email: [phitsanulok@nso.go.th](mailto:phitsanulok@nso.go.th)

ปีที่จัดพิมพ์ 2552

Published 2009

ISBN 978-974-11-2958-4



## คำนำ

ข้อมูลสถิติอุตสาหกรรมการผลิต เป็นข้อมูลที่มีความสำคัญสำหรับการกำหนดนโยบายและวางแผนพัฒนาด้านเศรษฐกิจ และอุตสาหกรรมทั้งในระดับประเทศและระดับจังหวัด สำนักงานสถิติแห่งชาติ ซึ่งเป็นหน่วยงานที่รับผิดชอบในการจัดเก็บข้อมูลทั้งทางด้านเศรษฐกิจและสังคมของประเทศ จำเป็นจะต้องจัดหาข้อมูลสถิติที่เกี่ยวข้อง เพื่อให้ประเทศมีข้อมูลสถิติพื้นฐานที่สำคัญ และเพื่อให้สอดคล้องกับข้อเสนอแนะขององค์การสหประชาชาติที่เสนอแนะให้จัดทำสำมะโนทุก 10 ปี จึงกำหนดให้มีการจัดทำสำมะโนอุตสาหกรรมขึ้น ซึ่งเป็นการจัดทำครั้งที่ 3 ของประเทศไทย เพื่อให้ทุกภาคสามารถนำข้อมูลไปใช้ประโยชน์ กล่าวคือภาครัฐใช้ในการวางแผน กำหนดนโยบาย และทิศทางการพัฒนาเศรษฐกิจด้านอุตสาหกรรมการผลิต ทั้งในระดับประเทศและระดับท้องถิ่น การจัดทำแผนส่งเสริมวิสาหกิจขนาดกลางและขนาดย่อม (SMEs) ใช้ในการจัดทำบัญชีประชาชาติ ใช้ประกอบการพิจารณาจัดโครงสร้างพื้นฐาน เพื่อสนับสนุนและส่งเสริมอุตสาหกรรมการผลิตของประเทศไทยได้อย่างมีประสิทธิภาพ สำหรับภาคเอกชนใช้เป็นเครื่องมือสำหรับผู้ประกอบการในการวางแผนธุรกิจ การตัดสินใจลงทุนขยายกิจการขยายสาขา การพิจารณาเปรียบเทียบกับกิจการอื่น ๆ การบริหารและควบคุมการดำเนินงานกิจการด้านต่าง ๆ ให้มีประสิทธิภาพยิ่งขึ้น และสุดท้ายภาคประชาชนใช้ในการพิจารณาประกอบการตัดสินใจเข้ามาลงทุน การศึกษาวิเคราะห์เชิงลึกเกี่ยวกับอุตสาหกรรมการผลิตที่อยู่ในความสนใจ และเรื่องที่เกี่ยวข้อง

ในการจัดทำสำมะโนอุตสาหกรรมครั้งนี้ ได้ดำเนินการเก็บรวบรวมข้อมูลเป็น 2 ขั้นตอนคือ ขั้นการเก็บรวบรวมข้อมูลพื้นฐานของสถานประกอบการทุกประเภท และขั้นการเก็บรวบรวมข้อมูลรายละเอียด ซึ่งจะเก็บรวบรวมรายละเอียดเฉพาะการประกอบอุตสาหกรรมการผลิต

รายงานฉบับนี้ เป็นรายงานผลการเก็บรวบรวมข้อมูลรายละเอียดเกี่ยวกับการประกอบกิจการของสถานประกอบการ ซึ่งดำเนินการเก็บรวบรวมข้อมูลระหว่างเดือนกรกฎาคม – กันยายน 2550 ข้อมูลที่นำเสนอเป็นข้อมูลของสถานประกอบการที่มีคนทำงานตั้งแต่ 1 คนขึ้นไป ที่ประกอบอุตสาหกรรมการผลิตที่ตั้งอยู่ในเขตเทศบาล และนอกเขตเทศบาลของ จังหวัดพิษณุโลก

สำนักงานสถิติแห่งชาติ ขอขอบคุณผู้ประกอบการและผู้เกี่ยวข้องทุกฝ่ายที่ได้ให้ความร่วมมือในการให้ข้อมูล ซึ่งเป็นผลให้การปฏิบัติงานครั้งนี้สำเร็จลุล่วงไปด้วยดี

## บทสรุปสำหรับผู้บริหาร

ปัจจุบัน โครงสร้างการผลิตของประเทศไทย ได้เปลี่ยนแปลงจากระบบเศรษฐกิจแบบเกษตรกรรม มาเป็นระบบเศรษฐกิจแบบอุตสาหกรรมมากขึ้น นอกจากนี้จะมีอุตสาหกรรมใหม่ๆ เกิดขึ้นจำนวนมาก แล้ว ลักษณะการประกอบอุตสาหกรรมขนาดเล็กและอุตสาหกรรมในครัวเรือนก็มีบทบาทต่อการเจริญเติบโตทางเศรษฐกิจโดยรวมของประเทศมากขึ้น สำนักงานสถิติแห่งชาติ ในฐานะเป็นหน่วยงานที่รับผิดชอบในการเก็บรวบรวมข้อมูลทั้งทางด้านเศรษฐกิจและสังคมของประเทศ จึงกำหนดให้มีการจัดทำสำมะโนอุตสาหกรรม พ.ศ. 2550 ขึ้น ซึ่งนับเป็นครั้งที่ 3 ของประเทศไทย โดยครั้งแรกจัดทำในปี พ.ศ. 2507 และครั้งที่สองในปี พ.ศ. 2540

ในการจัดทำสำมะโนอุตสาหกรรมครั้งนี้ ได้ดำเนินการเก็บรวบรวมข้อมูลเป็น 2 ขั้นตอน คือ ขั้นการเก็บรวบรวมข้อมูลพื้นฐานของสถานประกอบการทุกประเภท และขั้นการเก็บรวบรวมข้อมูลรายละเอียด ซึ่งจะเก็บรวบรวมรายละเอียดเฉพาะการประกอบอุตสาหกรรมการผลิต

สำหรับรายงานผลสำมะโนอุตสาหกรรม พ.ศ. 2550 ฉบับนี้เป็นผลการเก็บรวบรวมข้อมูลรายละเอียดเกี่ยวกับการประกอบกิจการของสถานประกอบการในปี 2549 ซึ่งดำเนินการเก็บรวบรวมข้อมูลระหว่างเดือนกรกฎาคม - กันยายน พ.ศ. 2550 ข้อมูลที่นำเสนอเป็นข้อมูลของสถานประกอบการที่มีคนทำงานตั้งแต่ 1 คนขึ้นไป ที่ประกอบอุตสาหกรรมการผลิตที่ตั้งอยู่ในเขตเทศบาลและนอกเขตเทศบาลของจังหวัดพิษณุโลก ซึ่งสรุปได้ดังนี้

แผนภูมิ ก ร้อยละของสถานประกอบการอุตสาหกรรม

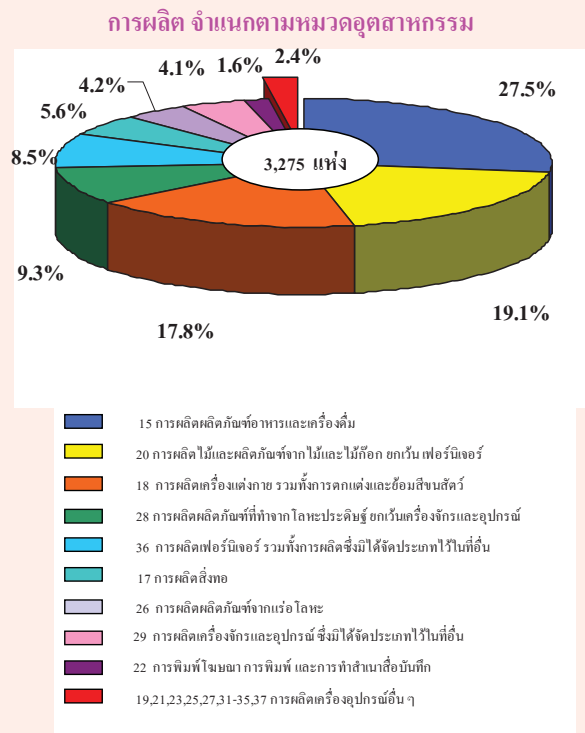

1. เมื่อพิจารณาสถานประกอบการจากหมวดอุตสาหกรรม พบว่า สถานประกอบการส่วนใหญ่ผลิตผลิตภัณฑ์อาหารและเครื่องดื่ม จำนวน 899 สถานประกอบการ หรือคิดเป็นร้อยละ 27.5 รองลงมาเป็นสถานประกอบการที่ผลิตไม้และผลิตภัณฑ์จากไม้และไม้ก๊อก ยกเว้นเฟอร์นิเจอร์ รวมทั้งการผลิตสิ่งของที่ทำจากฟาง และวัสดุถักสานอื่นๆ จำนวน 625 สถานประกอบการ หรือคิดเป็นร้อยละ 19.1 ลำดับที่ 3 เป็นสถานประกอบการที่ผลิตเครื่องแต่งกาย รวมทั้งการตกแต่งและซ่อมชิ้นสัตว์ จำนวน 582 สถานประกอบการ หรือคิดเป็นร้อยละ 17.8 (ตาราง ก)

**แผนภูมิ ข จำนวนสถานประกอบการอุตสาหกรรมการผลิตจำแนกตามขนาดของสถานประกอบการ (จำนวนคนทำงาน)**

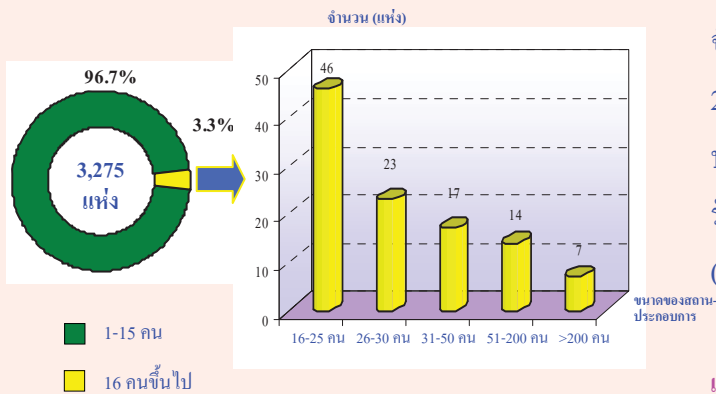

2. เมื่อพิจารณาขนาดของสถานประกอบการ จากจำนวนคนทำงาน พบว่าสถานประกอบการส่วนใหญ่ขนาดเล็กที่มีจำนวนคนทำงาน 1-15 คน จำนวน 3,168 สถานประกอบการ หรือคิดเป็นร้อยละ 96.7 รองลงมาเป็นสถานประกอบการที่มีคนทำงาน 16-25 คน จำนวน 46 สถานประกอบการ หรือคิดเป็นร้อยละ 1.4 ลำดับที่ 3 คือสถานประกอบการที่มีคนทำงาน 26-30 คน จำนวน 23 สถานประกอบการ หรือคิดเป็นร้อยละ 0.7 ส่วนที่เหลือ ร้อยละ 1.2 เป็นสถานประกอบการที่มีจำนวนคนทำงาน ตั้งแต่ 31 คนขึ้นไป (ตาราง ข)

**แผนภูมิ ค ร้อยละของสถานประกอบการอุตสาหกรรมการผลิตจำแนกตามรูปแบบการจัดตั้งตามกฎหมาย**

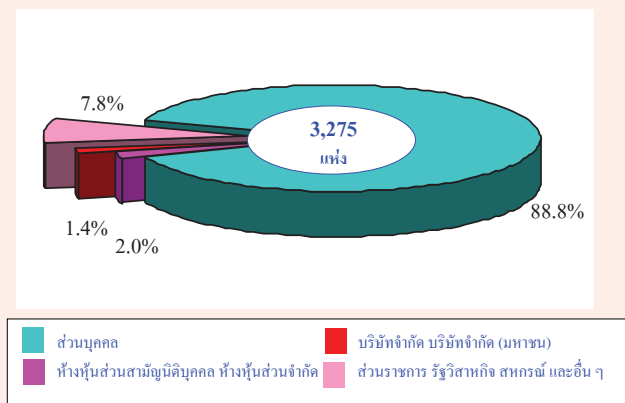

3. เมื่อพิจารณาสถานประกอบการจากรูปแบบการจัดตั้งตามกฎหมาย พบว่า สถานประกอบการส่วนใหญ่ มีรูปแบบการจัดตั้งเป็นส่วนบุคคล จำนวน 2,910 สถานประกอบการ หรือคิดเป็นร้อยละ 88.8

รองลงมาเป็นสถานประกอบการที่มีรูปแบบการจัดตั้งเป็น ห้างหุ้นส่วนสามัญนิติบุคคล ห้างหุ้นส่วนจำกัด จำนวน 65 สถานประกอบการ หรือคิดเป็นร้อยละ 2.0 ส่วนที่เหลือร้อยละ 9.2 มีรูปแบบการจัดตั้งเป็น บริษัทจำกัด บริษัทจำกัด (มหาชน) ส่วนราชการ รัฐวิสาหกิจ สหกรณ์ และรูปแบบจัดตั้งแบบอื่น ๆ (ตาราง ค)

**แผนภูมิ ง ร้อยละของสถานประกอบการอุตสาหกรรมการผลิตจำแนกตามระยะเวลาในการดำเนินการ**

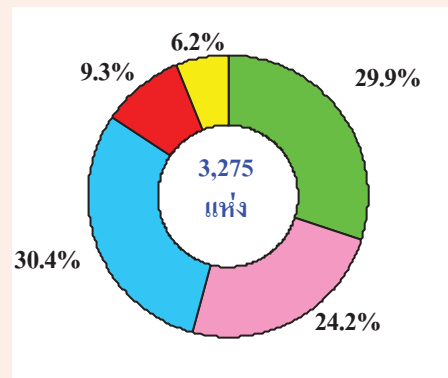

4. เมื่อพิจารณาระยะเวลาในการดำเนินการ พบว่า สถานประกอบการส่วนใหญ่มีระยะเวลาในการดำเนินการ 10-19 ปี จำนวน 996 สถานประกอบการ หรือคิดเป็นร้อยละ 30.4 รองลงมาเป็นสถานประกอบการที่มีระยะเวลาในการดำเนินการน้อยกว่า 5 ปี จำนวน 979 สถานประกอบการ หรือคิดเป็นร้อยละ 29.9 ลำดับที่ 3 เป็นสถานประกอบการที่มีระยะเวลาในการดำเนินการ 5-9 ปี จำนวน 793 สถานประกอบการ หรือคิดเป็นร้อยละ 24.2 ส่วนที่เหลือร้อยละ 15.5 เป็นสถานประกอบการที่มีระยะเวลาในการดำเนินการ 20 ปีขึ้นไป จำนวน 508 สถานประกอบการ (ตาราง ง)

**แผนภูมิ จ ร้อยละของสถานประกอบการอุตสาหกรรมการผลิต  
จำแนกตามทุนจดทะเบียน**

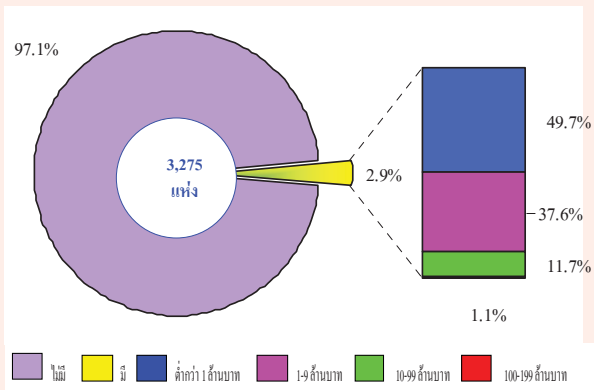

5. เมื่อพิจารณาสถานประกอบการจำแนกตามทุนจดทะเบียน พบว่า สถานประกอบการส่วนใหญ่ไม่มีทุนจดทะเบียน มีจำนวน 3,181 สถานประกอบการ คิดเป็นร้อยละ 97.1 ส่วนสถานประกอบการที่มีทุนจดทะเบียน มีจำนวน 94 สถานประกอบการ คิดเป็นร้อยละ 2.9 โดยที่สถานประกอบการที่มีทุนจดทะเบียนต่ำกว่า 1 ล้านบาท คิดเป็นเป็นร้อยละ 49.7 ของจำนวนสถานประกอบการที่มีทุนจดทะเบียน ส่วนสถานประกอบการที่มีทุนจดทะเบียน 1 – 9 ล้านบาท และ 10 – 99 ล้านบาท คิดเป็นร้อยละ 37.6 และ 11.7 ของสถานประกอบการที่มีทุนจดทะเบียน ส่วนสถานประกอบการที่มีทุนจดทะเบียน 100-199 ล้านบาท มีจำนวน 1 สถานประกอบการ หรือคิดเป็นร้อยละ 1.1 ของสถานประกอบการที่มีทุนจดทะเบียน (ตาราง จ)

**แผนภูมิ ฉ จำนวนคนทำงานและลูกจ้าง ของสถานประกอบการ  
อุตสาหกรรมการผลิต จำแนกตามหมวดอุตสาหกรรม**

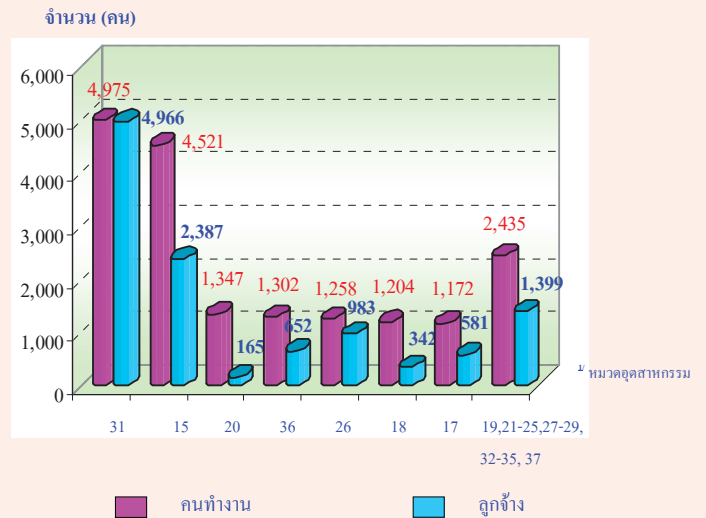

หมายเหตุ : คนทำงาน หมายถึง เจ้าของกิจการห้างหุ้นส่วน คนทำงานโดยไม่ได้รับค่าจ้างเงินเดือนและลูกจ้าง

- 31 การผลิตเครื่องจักรและเครื่องอุปกรณ์ไฟฟ้า ซึ่งมีได้จัดประเภทไว้ในที่อื่น
- 15 การผลิตผลิตภัณฑ์อาหารและเครื่องดื่ม
- 20 การผลิตไม้และผลิตภัณฑ์จากไม้และไม้ก๊อก ยกเว้น เฟอร์นิเจอร์
- 36 การผลิตเฟอร์นิเจอร์ รวมทั้งการผลิตซึ่งมิได้จัดประเภทไว้ในที่อื่น
- 26 การผลิตผลิตภัณฑ์จากแร่โลหะ
- 18 การผลิตเครื่องแต่งกาย รวมทั้งการตกแต่งและย้อมสีขนสัตว์
- 17 การผลิตสิ่งทอ
- 19,21-25,27-29,32-35,37 การผลิตเครื่องอุปกรณ์

6. เมื่อพิจารณาจำนวนคนทำงานจากหมวดอุตสาหกรรม พบว่า สถานประกอบการส่วนใหญ่ ผลิตเครื่องจักรและเครื่องอุปกรณ์ไฟฟ้า ซึ่งมีได้จัดประเภทไว้ในที่อื่น มีจำนวนคนทำงานและลูกจ้าง 4,976 คน และ 4,966 คน หรือคิดเป็นร้อยละ 27.3 และ 43.3 ตามลำดับ รองลงมา คือ สถานประกอบการที่ผลิตผลิตภัณฑ์อาหารและเครื่องดื่ม มีจำนวนคนทำงานและลูกจ้าง 4,521 คน และ 2,387 คน หรือคิดเป็นร้อยละ 24.8 และ 20.8 ตามลำดับ ลำดับที่ 3 คือสถานประกอบการที่ผลิตไม้และผลิตภัณฑ์จากไม้และไม้ก๊อก ยกเว้นเฟอร์นิเจอร์ รวมทั้งการผลิตสิ่งของที่ทำจากฟางและวัสดุถักสานอื่น ๆ มีจำนวนคนทำงานและลูกจ้าง 1,347 คน และ 165 คน หรือคิดเป็นร้อยละ 7.4 และ 0.01 ตามลำดับ (ตาราง ฉ)

### แผนภูมิ ข ค่าตอบแทนแรงงาน จำแนกตามหมวดอุตสาหกรรม

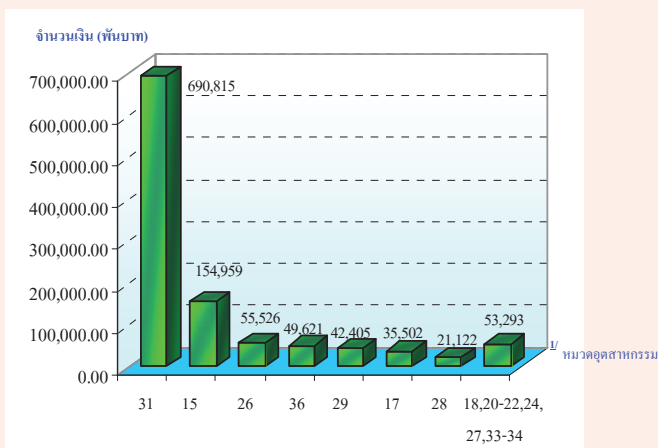

หมายเหตุ : <sup>1/</sup> หมวดอุตสาหกรรม

- 31 การผลิตเครื่องจักรและเครื่องอุปกรณไฟฟ้า ซึ่งมีได้จัดประเภทไว้ในที่อื่น
- 15 การผลิตผลิตภัณฑ์อาหารและเครื่องดื่ม
- 26 การผลิตผลิตภัณฑ์จากแร่โลหะ
- 36 การผลิตเฟอร์นิเจอร์ รวมทั้งการผลิตซึ่งมิได้จัดประเภทไว้ในที่อื่น
- 29 การผลิตเครื่องจักรและอุปกรณ์ ซึ่งมีได้จัดประเภทไว้ในที่อื่น
- 17 การผลิตสิ่งทอ
- 28 การผลิตผลิตภัณฑ์ที่ทำจากโลหะประดิษฐ์ ยกเว้นเครื่องจักรและอุปกรณ์
- 18,20-22,24,27,33-34 การผลิตเครื่องอุปกรณอื่น ๆ

8. เมื่อพิจารณาหมวดอุตสาหกรรม จากค่าตอบแทนแรงงาน พบว่า สถานประกอบการส่วนใหญ่ ผลิตเครื่องจักรและเครื่องอุปกรณไฟฟ้า ซึ่งมีได้จัดประเภทไว้ในที่อื่น มีค่าตอบแทนแรงงานมูลค่า 690,815 พันบาท หรือคิดเฉลี่ยต่อคนต่อปี 138,857 บาท รองลงมาคือสถานประกอบการที่ผลิตผลิตภัณฑ์อาหารและเครื่องดื่ม มีค่าตอบแทนแรงงานมูลค่า 154,958 พันบาท หรือคิดเฉลี่ยต่อคนต่อปี 64,918 บาท ลำดับที่ 3 คือสถานประกอบการที่ผลิตผลิตภัณฑ์จากแร่โลหะ มีค่าตอบแทนแรงงานมูลค่า 55,526 พันบาท หรือคิดเฉลี่ยต่อคนต่อปี 56,486 บาท (ตาราง ข)

### แผนภูมิ ข มูลค่าผลผลิต ค่าใช้จ่ายขั้นกลางและมูลค่าเพิ่มของสถานประกอบการอุตสาหกรรมการผลิต จำแนกตามหมวดอุตสาหกรรม

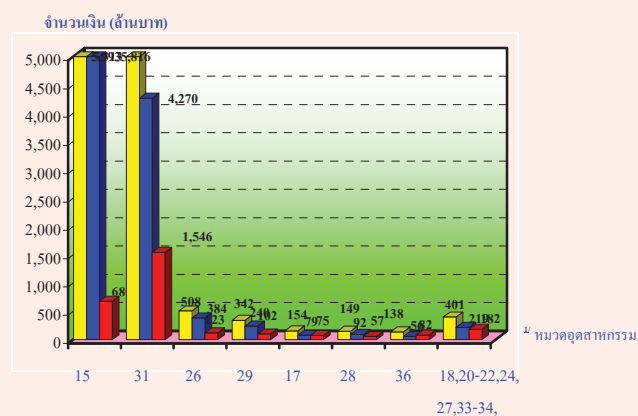

■ มูลค่าผลผลิต ■ ค่าใช้จ่ายขั้นกลาง ■ มูลค่าเพิ่ม

หมายเหตุ : <sup>1/</sup> หมวดอุตสาหกรรม

- 15 การผลิตผลิตภัณฑ์อาหารและเครื่องดื่ม
- 31 การผลิตเครื่องจักรและเครื่องอุปกรณไฟฟ้า ซึ่งมีได้จัดประเภทไว้ในที่อื่น
- 26 การผลิตผลิตภัณฑ์จากแร่โลหะ
- 29 การผลิตเครื่องจักรและอุปกรณ์ ซึ่งมีได้จัดประเภทไว้ในที่อื่น
- 17 การผลิตสิ่งทอ
- 28 การผลิตผลิตภัณฑ์ที่ทำจากโลหะประดิษฐ์ ยกเว้นเครื่องจักรและอุปกรณ์
- 36 การผลิตเฟอร์นิเจอร์ รวมทั้งการผลิตซึ่งมิได้จัดประเภทไว้ในที่อื่น
- 18,20-22,24,27,33-34 การผลิตเครื่องอุปกรณอื่น ๆ

9. เมื่อพิจารณาหมวดอุตสาหกรรม จากมูลค่าผลผลิต ค่าใช้จ่ายขั้นกลาง และมูลค่าเพิ่ม พบว่า สถานประกอบการส่วนใหญ่ผลิตผลิตภัณฑ์อาหารและเครื่องดื่ม มีมูลค่าเพิ่มเท่ากับ 680 ล้านบาท โดยที่มีมูลค่าผลผลิต 5,993 ล้านบาท และมีค่าใช้จ่ายขั้นกลาง 5,313 ล้านบาท รองลงมาคือสถานประกอบการที่ผลิตเครื่องจักรและอุปกรณ์ไฟฟ้า ซึ่งมีได้จัดประเภทไว้ในที่อื่น มีมูลค่าเพิ่ม 1,546 ล้านบาท โดยที่มีมูลค่าผลผลิต 5,816 ล้านบาท และมีค่าใช้จ่ายขั้นกลาง 4,270 ล้านบาท อันดับที่ 3 คือสถานประกอบการที่ผลิตผลิตภัณฑ์จากแร่โลหะ มีมูลค่าเพิ่ม 123 ล้านบาท โดยที่มีมูลค่าผลผลิต 508 ล้านบาท และมีค่าใช้จ่ายขั้นกลาง 384 ล้านบาท (ตาราง ข)



## สารบัญตาราง

- ตาราง ก จำนวนและร้อยละของสถานประกอบการอุตสาหกรรมการผลิต จำแนกตามอำเภอ
- ตาราง ข จำนวนและร้อยละของสถานประกอบการอุตสาหกรรมการผลิต จำแนกตามลักษณะของสถานประกอบการ
- ตาราง ค จำนวนและร้อยละของสถานประกอบการอุตสาหกรรมการผลิต จำแนกตามหมวดอุตสาหกรรม
- ตาราง ง จำนวนและร้อยละของพนักงาน ลูกจ้าง และค่าตอบแทนแรงงาน จำแนกตามขนาดของสถานประกอบการ และหมวดอุตสาหกรรม
- ตาราง จ มูลค่าผลผลิต และมูลค่าเพิ่มของสถานประกอบการอุตสาหกรรมการผลิต จำแนกตามขนาดของสถานประกอบการ และหมวดอุตสาหกรรม
- ตาราง ฉ มูลค่าผลผลิต และมูลค่าเพิ่มเฉลี่ยต่อสถานประกอบการ และต่อพนักงาน จำแนกตามขนาดของสถานประกอบการ และหมวดอุตสาหกรรม

# บทที่ 1

## บทนำ

### 1.1 ความเป็นมา

สำนักงานสถิติแห่งชาติได้จัดทำสำมะโนอุตสาหกรรมขึ้นเป็นครั้งแรกในปี 2507 และครั้งที่ 2 ในปี 2540 โดยมีวัตถุประสงค์เพื่อเก็บรวบรวมข้อมูลเกี่ยวกับจำนวนและลักษณะที่สำคัญของสถานประกอบการอุตสาหกรรมการผลิตทุกขนาดทั่วประเทศเพื่อใช้ประกอบในการกำหนดนโยบายและวางแผนพัฒนาการลงทุนและปรับปรุงกิจการอุตสาหกรรมการผลิตทั้งในภาครัฐและเอกชน

ในปัจจุบัน โครงสร้างการผลิตของประเทศได้เปลี่ยนแปลงจากระบบเศรษฐกิจแบบเกษตรกรรมมาเป็นระบบเศรษฐกิจแบบอุตสาหกรรมมากขึ้น นอกจากจะมีอุตสาหกรรมใหม่ ๆ เกิดขึ้นจำนวนมากแล้ว ลักษณะการประกอบอุตสาหกรรมขนาดเล็กและอุตสาหกรรมในครัวเรือนก็มีบทบาทต่อการเจริญเติบโตทางเศรษฐกิจโดยรวมของประเทศมากขึ้น ข้อมูลโครงสร้างพื้นฐานเกี่ยวกับการประกอบอุตสาหกรรมการผลิต จึงมีความสำคัญสำหรับการกำหนดนโยบายและวางแผนพัฒนาด้านเศรษฐกิจและอุตสาหกรรม ทั้งในระดับประเทศและระดับจังหวัดทำให้ความต้องการใช้ข้อมูลดังกล่าวเพิ่มมากขึ้น ทั้งในภาครัฐบาลและเอกชน สำนักงานสถิติแห่งชาติ ซึ่งเป็นหน่วยงานที่รับผิดชอบในการจัดเก็บข้อมูลทั้งทางด้านเศรษฐกิจและสังคมของประเทศ จำเป็นจะต้องจัดหาข้อมูลสถิติที่เกี่ยวข้องในเรื่อง

นี้เพื่อให้สอดคล้องกับข้อเสนอแนะขององค์การสหประชาชาติ ที่เสนอแนะให้จัดทำสำมะโนทุก 10 ปี สำนักงานสถิติแห่งชาติ จึงกำหนดให้มีการจัดทำสำมะโนอุตสาหกรรม พ.ศ. 2550 ขึ้น ซึ่งเป็นการจัดทำสำมะโนอุตสาหกรรม ครั้งที่ 3 ของประเทศไทย โดยกำหนดแผนเน้นการเก็บรวบรวมข้อมูลเป็น 2 ขั้นตอน คือ ขั้นการเก็บรวบรวมข้อมูลพื้นฐานของสถานประกอบการทุกประเภท และขั้นการเก็บรวบรวมข้อมูลรายละเอียด ซึ่งจะเก็บรวบรวมรายละเอียดเฉพาะการประกอบอุตสาหกรรมการผลิต

### 1.2 วัตถุประสงค์

1.2.1 เพื่อเก็บรวบรวมข้อมูลที่สำคัญทางด้านอุตสาหกรรมการผลิต เช่น จำนวนสถานประกอบการประเภทอุตสาหกรรม จำนวนคนทำงาน ลูกจ้าง ค่าตอบแทนแรงงาน มูลค่าซื้อวัตถุดิบและวัสดุประกอบในการผลิตและค่าใช้จ่ายในการดำเนินงานของสถานประกอบการ มูลค่าขายผลผลิต และรายรับของสถานประกอบการ ผลิตภัณฑ์และวัตถุดิบคงเหลือรวมทั้งมูลค่าสินทรัพย์ถาวรของสถานประกอบการเป็นต้น ข้อมูลเหล่านี้จะเป็นประโยชน์สำหรับภาครัฐใช้พิจารณาประกอบการกำหนดนโยบายเพื่อพัฒนาและส่งเสริมการลงทุนในภาคอุตสาหกรรมการผลิตของประเทศ

1.2.2 เพื่อใช้ในการจัดทำบัญชีประชาชาติ และสร้างตารางปัจจัยการผลิตและผลผลิตของประเทศ

### 1.3 ขอบข่ายและกลุ่มรวม

**ขอบข่ายในการเก็บรวบรวมข้อมูล**  
ได้แก่ สถานประกอบการที่ดำเนินกิจกรรมเกี่ยวกับการผลิต ตามการจัดประเภทอุตสาหกรรมตามกิจกรรมทางเศรษฐกิจทุกประเภทตามมาตรฐานสากล (International Standard Industrial Classification of all Economic Activities : ISIC Rev.3.0)

**กลุ่มรวม** สถานประกอบการอุตสาหกรรมการผลิตที่มีคนทำงานตั้งแต่ 1 คนขึ้นไปที่ตั้งอยู่ในเขตเทศบาล และนอกเขตเทศบาลของ จังหวัดพิษณุโลก

### 1.4 คาบเวลาอ้างอิง

ข้อมูลเกี่ยวกับจำนวนและลักษณะต่าง ๆ ของสถานประกอบการที่เก็บรวบรวมเป็นข้อมูลของสถานประกอบการที่ดำเนินกิจการในรอบ 12 เดือน (การดำเนินกิจการระหว่าง 1 มกราคม ถึง 31 ธันวาคม 2549)

### 1.5 รายการข้อมูลที่เก็บรวบรวม

1.5.1 ข้อมูลทั่วไปของสถานประกอบการ ได้แก่ ชื่อ ที่ตั้ง และสถานที่ติดต่อของสถานประกอบการ รูปแบบการจัดตั้งตามกฎหมาย รูปแบบการจัดตั้งทางเศรษฐกิจ การมีต่างประเทศร่วมลงทุนหรือถือหุ้นเป็นต้น

1.5.2 คนทำงาน ลูกจ้างและค่าตอบแทนแรงงาน

1.5.3 ต้นทุนการผลิตและค่าใช้จ่ายของสถานประกอบการ

1.5.4 ผลผลิตและรายรับของสถานประกอบการ

1.5.5 สินทรัพย์ถาวรของสถานประกอบการ

1.5.6 การวิจัย พัฒนา และห้องปฏิบัติการ

### 1.6 ประโยชน์ของข้อมูล

1.6.1 ใช้ในการวางแผน กำหนดนโยบาย และทิศทางการพัฒนาเศรษฐกิจด้านอุตสาหกรรม การผลิตทั้งในระดับประเทศและระดับท้องถิ่น การจัดทำแผนส่งเสริมวิสาหกิจขนาดกลางและขนาดย่อม (SMEs) ใช้ในการจัดทำบัญชีประชาชาติ ใช้ประกอบการพิจารณาจัดหาโครงสร้างพื้นฐาน เพื่อสนับสนุนและส่งเสริมอุตสาหกรรมผลิตของประเทศได้อย่างมีประสิทธิภาพ

1.6.2 ใช้เป็นเครื่องมือสำหรับผู้ประกอบการ ในการวางแผนธุรกิจ การตัดสินใจลงทุนขยายกิจการ ขยายสาขา การพิจารณาเปรียบเทียบกับกิจการอื่น ๆ การบริหารและควบคุมการดำเนินงานด้านต่าง ๆ ให้มีประสิทธิภาพยิ่งขึ้น

1.6.3 ใช้ในการพิจารณาประกอบการตัดสินใจเข้ามาลงทุน การศึกษาวิเคราะห์เชิงลึกเกี่ยวกับอุตสาหกรรมผลิตที่อยู่ในความสนใจ และเรื่องที่เกี่ยวข้อง

## บทที่ 2

### สรุปข้อมูลที่สำคัญ

#### 2.1 ข้อมูลทั่วไปของสถานประกอบการ อุตสาหกรรมการผลิต

##### 2.1.1 จำนวนสถานประกอบการ

จากผลการสำมะโนอุตสาหกรรม พ.ศ. 2550 จังหวัดพิษณุโลก พบว่า มีสถานประกอบการอุตสาหกรรมการผลิต จำนวนทั้งสิ้น 3,275 สถานประกอบการ โดยอำเภอเมืองพิษณุโลก มีจำนวนสถานประกอบการอุตสาหกรรมการผลิตมากที่สุด จำนวน 1,284

สถานประกอบการ หรือคิดเป็นร้อยละ 39.2 รองลงมาคือ อำเภอนครไทย จำนวน 651 สถานประกอบการ หรือคิดเป็นร้อยละ 19.9 ลำดับ 3 คือ อำเภอบางระกำ จำนวน 377 สถานประกอบการ หรือคิดเป็นร้อยละ 11.5 ส่วนอำเภอที่มีสถานประกอบการอุตสาหกรรมการผลิตน้อยที่สุด คืออำเภอนิคมบ่งช้าง จำนวน 111 สถานประกอบการ หรือคิดเป็นร้อยละ 3.4 (ตาราง ก)

ตาราง ก จำนวนและร้อยละของสถานประกอบการอุตสาหกรรมการผลิต จำแนกตามอำเภอ

อำเภอ	จำนวน	ร้อยละ
รวม	3,275	100.0
เมืองพิษณุโลก	1,284	39.2
นครไทย	651	19.9
ชาติตระการ	149	4.5
บางระกำ	377	11.5
บางกระทุ่ม	116	3.5
พรหมพิราม	276	8.4
วัดโบสถ์	131	4.0
วังทอง	179	5.5
นิคมบ่งช้าง	111	3.4

##### 2.1.2 ขนาดของสถานประกอบการ

เมื่อพิจารณาขนาดของสถานประกอบการ จากจำนวนคนทำงาน พบว่า ส่วนใหญ่เป็นสถานประกอบการขนาดเล็กที่มีจำนวนคนทำงาน 1-15 คน จำนวน 3,168 สถาน

ประกอบการ หรือคิดเป็นร้อยละ 96.7 รองลงมา เป็นสถานประกอบการที่มีคนทำงาน 16-25 คน จำนวน 46 สถานประกอบการ หรือคิดเป็นร้อยละ 1.4 ลำดับที่ 3 คือสถานประกอบการที่มีคนทำงาน 26-30 คน จำนวน 23 สถานประกอบการ หรือคิด

เป็นร้อยละ 0.7 ส่วนที่เหลือ ร้อยละ 1.2 เป็นสถานประกอบการที่มีจำนวนคนทำงานตั้งแต่ 31 คนขึ้นไป (ตาราง ข)

### 2.1.3 รูปแบบการจัดตั้งตามกฎหมาย

เมื่อพิจารณาสถานประกอบการจากรูปแบบการจัดตั้งตามกฎหมาย พบว่า สถานประกอบการส่วนใหญ่ มีรูปแบบการจัดตั้งเป็นส่วนบุคคล จำนวน 2,910 สถานประกอบการ หรือคิดเป็นร้อยละ 88.8 รองลงมาเป็นสถานประกอบการที่มีรูปแบบการจัดตั้งเป็น ห้างหุ้นส่วนสามัญนิติบุคคล ห้างหุ้นส่วนจำกัด จำนวน 65 สถานประกอบการ หรือคิดเป็นร้อยละ 2.0 ส่วนที่เหลือร้อยละ 9.2 มีรูปแบบการจัดตั้งเป็น บริษัทจำกัด บริษัทจำกัด (มหาชน) ส่วนราชการ รัฐวิสาหกิจ สหกรณ์ และรูปแบบจัดตั้งแบบอื่น ๆ (ตาราง ข)

### 2.1.4 รูปแบบการจัดตั้งทางเศรษฐกิจ

เมื่อพิจารณาสถานประกอบการจากรูปแบบการจัดตั้งทางเศรษฐกิจ พบว่า สถาน

ประกอบการส่วนใหญ่มีรูปแบบการจัดตั้งทางเศรษฐกิจเป็นสำนักงานแห่งเดียว จำนวน 3,257 สถานประกอบการ หรือคิดเป็นร้อยละ 99.4 ส่วนที่เหลือร้อยละ 0.5 มีรูปแบบการจัดตั้งเป็นสำนักงานสาขา และเป็นสำนักงานใหญ่ คิดเป็นร้อยละ 0.1 (ตาราง ข)

### 2.1.5 ระยะเวลาในการดำเนินกิจการ

เมื่อพิจารณาระยะเวลาในการดำเนินกิจการ พบว่า สถานประกอบการส่วนใหญ่มีระยะเวลาในการดำเนินกิจการ 10-19 ปี จำนวน 996 สถานประกอบการ หรือคิดเป็นร้อยละ 30.4 รองลงมาเป็นสถานประกอบการที่มีระยะเวลาในการดำเนินกิจการน้อยกว่า 5 ปี จำนวน 979 สถานประกอบการ หรือคิดเป็นร้อยละ 29.9 ลำดับที่ 3 เป็นสถานประกอบการที่มีระยะเวลาในการดำเนินกิจการ 5-9 ปี จำนวน 793 สถานประกอบการ หรือคิดเป็นร้อยละ 24.2 ส่วนที่เหลือร้อยละ 15.5 เป็นสถานประกอบการที่มีระยะเวลาในการดำเนินกิจการ 20 ปีขึ้นไป จำนวน 508 สถานประกอบการ (ตาราง ข)

**ตาราง ข จำนวนและร้อยละของสถานประกอบการอุตสาหกรรมการผลิต จำแนกตามลักษณะของสถานประกอบการ**

ลักษณะของสถานประกอบการ	จำนวน	ร้อยละ
<b>รวม</b>	<b>3,275</b>	<b>100.0</b>
<b>ขนาดของสถานประกอบการ</b>		
1 – 15 คน	3,168	96.7
16 – 25 คน	46	1.4
26 – 30 คน	23	0.7
31 – 50 คน	17	0.5
51 – 200 คน	14	0.5



มากกว่า 200 คน	7	0.2
<b>รูปแบบการจัดตั้งตามกฎหมาย</b>		
ส่วนบุคคล	2,910	88.84
ห้างหุ้นส่วนจำกัด ห้างหุ้นส่วนสามัญนิติบุคคล	65	1.98
บริษัทจำกัด บริษัทจำกัด (มหาชน)	46	1.4
ส่วนราชการ รัฐวิสาหกิจ	4	0.12
สหกรณ์	2	0.06
อื่น ๆ	249	7.6
<b>รูปแบบการจัดตั้งทางเศรษฐกิจ</b>		
สำนักงานแห่งเดียว	3,257	99.44
สำนักงานใหญ่	2	0.06
สำนักงานสาขา	16	0.5
<b>ระยะเวลาในการดำเนินกิจการ</b>		
น้อยกว่า 5 ปี	979	29.89
5 – 9 ปี	793	24.2
10 – 19 ปี	996	30.41
20 – 29 ปี	306	9.34
ตั้งแต่ 30 ปีขึ้นไป	202	6.17

#### 2.1.6 หมวดอุตสาหกรรม

เมื่อพิจารณาสถานประกอบการจากหมวดอุตสาหกรรม พบว่า สถานประกอบการส่วนใหญ่ ผลิตผลิตภัณฑ์อาหารและเครื่องดื่ม จำนวน 899 สถานประกอบการ หรือคิดเป็นร้อยละ 27.5 รองลงมาเป็นสถานประกอบการที่ผลิตไม้และผลิตภัณฑ์จากไม้และไม้กึ่งออกซิเจนเฟอรันิเจอร์ รวมทั้งการผลิตสิ่งของที่ทำจากฟาง และวัสดุอีกสถานอื่น ๆ จำนวน 625 สถานประกอบการ หรือคิดเป็นร้อยละ 19.1 ลำดับที่ 3 เป็นสถานประกอบการที่ผลิตเครื่องแต่งกาย รวมทั้งการตกแต่งและซ่อมสี

ขนสัตว์ จำนวน 582 สถานประกอบการ หรือคิดเป็นร้อยละ 17.8 (ตาราง ค)

ตาราง ค จำนวนและร้อยละของสถานประกอบการอุตสาหกรรมการผลิต จำแนกตามหมวดอุตสาหกรรม

หมวดอุตสาหกรรม	จำนวน	ร้อยละ
การผลิตผลิตภัณฑ์อาหารและเครื่องดื่ม	899	27.5
การผลิตสิ่งทอ	183	5.6
การผลิตเครื่องแต่งกาย รวมทั้งการตกแต่งและซ่อมสิ่งขนสัตว์	582	17.8
การฟอกและตกแต่งหนังฟอก รวมทั้งการผลิตกระเป๋าเดินทาง กระเป๋าถือ อานม้า เครื่องเทียมลาก และรองเท้า	3	0.1
การผลิตไม้และผลิตภัณฑ์จากไม้และไม้ก๊อก ยกเว้น เฟอร์นิเจอร์ รวมทั้งการผลิตสิ่งของที่มาจากฟางและวัสดุฉักสานอื่นๆ	625	19.1
การผลิตกระดาษและผลิตภัณฑ์กระดาษ	6	0.2
การพิมพ์โฆษณา การพิมพ์ และการทำสำเนาสื่อบันทึก	53	1.6
การผลิตผลิตภัณฑ์ถ่าน ไม้ก๊อก ผลิตภัณฑ์ที่ได้จากการกลั่น น้ำมันปิโตรเลียมและเชื้อเพลิงปริมาณ	1	0.0
การผลิตเคมีภัณฑ์และผลิตภัณฑ์เคมี	30	0.9
การผลิตผลิตภัณฑ์ยางและพลาสติก	2	0.1
การผลิตผลิตภัณฑ์จากแร่โลหะ	137	4.2
การผลิตโลหะขั้นมูลฐาน	11	0.3
การผลิตผลิตภัณฑ์ที่ทำจากโลหะประดิษฐ์ ยกเว้นเครื่องจักรและอุปกรณ์	305	9.3
การผลิตเครื่องจักรและอุปกรณ์ ซึ่งมีได้จัดประเภทไว้ในที่อื่น	135	4.1
การผลิตเครื่องจักรและอุปกรณ์ไฟฟ้า ซึ่งมีได้จัดประเภทไว้ในที่อื่น	5	0.2
การผลิตอุปกรณ์และเครื่องอุปกรณ์วิทยุ โทรทัศน์ และการสื่อสาร	1	0.0
การผลิตอุปกรณ์ที่ใช้ในทางการแพทย์ การวัดความเที่ยง และอุปกรณ์ที่ใช้ในทางทัศนศาสตร์ นาฬิกา	8	0.2
การผลิตยานยนต์ รถพ่วงและรถกึ่งรถพ่วง	8	0.2
การผลิตเครื่องอุปกรณ์การขนส่งอื่นๆ	1	0.0
การผลิตเฟอร์นิเจอร์ รวมทั้งการผลิตซึ่งมิได้จัดประเภทไว้ในที่อื่น	278	8.5
การนำผลิตภัณฑ์เก่ามาผลิตเป็นวัตถุดิบใหม่	2	0.1

## 2.2 ข้อมูลสถิติที่สำคัญจำแนกตามขนาดของ

### สถานประกอบการ และหมวดอุตสาหกรรม

#### 2.2.1 คนทำงานและค่าตอบแทนแรงงาน

##### 1) จำนวนคนทำงาน

เมื่อพิจารณาตามจำนวนคนทำงานในสถานประกอบการ พบว่า ส่วนใหญ่ในสถานประกอบการที่มีคนทำงาน 1-15 คน มีจำนวน

คนทำงาน 8,103 คน หรือคิดเป็นร้อยละ 44.5 รองลงมาคือ สถานประกอบการที่มีคนทำงานมากกว่า 200 คน มีจำนวนคนทำงาน 6,539 คน หรือคิดเป็นร้อยละ 35.9 ลำดับที่ 3 คือ สถานประกอบการที่มีคนทำงาน 51-200 คน มีจำนวนคนทำงาน 1,367 คน หรือคิดเป็นร้อยละ 7.5

เมื่อพิจารณาจำนวนคนทำงานจากหมวดอุตสาหกรรม พบว่า สถานประกอบการส่วนใหญ่ ผลิตเครื่องจักรและเครื่องอุปกรณ์ไฟฟ้า ซึ่งมีได้จัดประเภทไว้ในที่อื่น มีจำนวนคนทำงาน 4,975 คน หรือคิดเป็นร้อยละ 27.3 รองลงมาคือ สถานประกอบการที่ผลิตผลิตภัณฑ์อาหารและเครื่องดื่ม มีจำนวนคนทำงาน 4,521 คน หรือคิดเป็นร้อยละ 24.8 ลำดับที่ 3 คือ สถานประกอบการที่ผลิตไม้และผลิตภัณฑ์จากไม้ และไม้ก๊อก ยกเว้นเฟอร์นิเจอร์ รวมทั้งการผลิตสิ่งของที่ทำจากฟางและวัสดุจากสานอื่น ๆ มีจำนวน 1,347 คน หรือคิดเป็นร้อยละ 7.4 (ตาราง ง)

## 2) จำนวนลูกจ้าง

เมื่อพิจารณาตามจำนวนคนทำงานในสถานประกอบการ พบว่า ส่วนใหญ่ในสถานประกอบการที่มีคนทำงานมากกว่า 200 คน มีจำนวนลูกจ้าง 6,534 คน หรือคิดเป็นร้อยละ 56.9 รองลงมาคือ สถานประกอบการที่มีคนทำงาน 1-15 คน มีจำนวนลูกจ้าง 2,277 คน หรือคิดเป็นร้อยละ 19.8 ลำดับที่ 3 คือสถานประกอบการที่มีคนทำงาน 51-200 คน มีจำนวนลูกจ้าง 1,357 คน หรือคิดเป็นร้อยละ 11.8

เมื่อพิจารณาจำนวนลูกจ้างในสถานประกอบการจากหมวดอุตสาหกรรม พบว่า ส่วนใหญ่ในสถานประกอบการที่ผลิตเครื่องจักรและเครื่องอุปกรณ์ไฟฟ้า ซึ่งมีได้จัดประเภทไว้ในที่อื่น มีจำนวนลูกจ้าง 4,944 คน หรือคิดเป็นร้อยละ 43.3 รองลงมาคือ สถานประกอบการที่ผลิตผลิตภัณฑ์อาหารและเครื่องดื่ม มีจำนวนลูกจ้าง 2,384 คน หรือคิดเป็นร้อยละ 20.8 ลำดับที่ 3 คือ สถานประกอบการที่ผลิต

ผลิตภัณฑ์จากแร่โลหะ มีจำนวนลูกจ้าง 983 คน หรือคิดเป็นร้อยละ 8.6 (ตาราง ง)

## 3) ค่าตอบแทนแรงงาน

เมื่อพิจารณาขนาดของสถานประกอบการ จากค่าตอบแทนแรงงาน พบว่า ส่วนใหญ่ในสถานประกอบการที่มีคนทำงานมากกว่า 200 คน มีค่าตอบแทนแรงงานมูลค่า 830,906.2 พันบาท หรือคิดเฉลี่ยต่อคนต่อปี 127,166.5 บาท รองลงมาคือสถานประกอบการที่มีคนทำงาน 1-15 คน มีค่าตอบแทนแรงงานมูลค่า 118,605 พันบาท หรือคิดเฉลี่ยต่อคนต่อปี 52,088.3 บาท ลำดับที่ 3 คือ สถานประกอบการที่มีคนทำงาน 51-200 คน มีค่าตอบแทนแรงงานมูลค่า 86,346.5 พันบาท หรือคิดเฉลี่ยต่อคนต่อปี 63,630.4 บาท (ตาราง ง)

เมื่อพิจารณาหมวดอุตสาหกรรมจากค่าตอบแทนแรงงาน พบว่า สถานประกอบการส่วนใหญ่ ผลิตเครื่องจักรและเครื่องอุปกรณ์ไฟฟ้า ซึ่งมีได้จัดประเภทไว้ในที่อื่น มีค่าตอบแทนแรงงานมูลค่า 690,814.6 พันบาท หรือคิดเฉลี่ยต่อคนต่อปี 138,857.2 บาท รองลงมาคือสถานประกอบการที่ผลิตผลิตภัณฑ์อาหารและเครื่องดื่ม มีค่าตอบแทนแรงงานมูลค่า 154,958.5 พันบาท หรือคิดเฉลี่ยต่อคนต่อปี 64,917.7 บาท ลำดับที่ 3 คือ สถานประกอบการที่ผลิตผลิตภัณฑ์จากแร่โลหะ มีค่าตอบแทนแรงงานมูลค่า 55,525.8 พันบาท หรือคิดเฉลี่ยต่อคนต่อปี 56,486.1 บาท (ตาราง ง)

ตาราง ง จำนวนและร้อยละของคนทำงาน ลูกจ้าง และค่าตอบแทนแรงงาน จำแนกตามขนาดของสถานประกอบการ และหมวดอุตสาหกรรม

ขนาดของสถานประกอบการ/ หมวดอุตสาหกรรม	จำนวน สถาน- ประกอบการ	คนทำงาน		ลูกจ้าง		ค่าตอบแทนแรงงาน	
		จำนวน	ร้อยละ	จำนวน	ร้อยละ	มูลค่า (ล้านบาท)	เฉลี่ยต่อคน ต่อปี (บาท)
<b>รวม</b>	<b>3,275</b>	<b>18,215.0</b>	<b>100.0</b>	<b>11,476.0</b>	<b>100.0</b>	<b>1,117,894.0</b>	<b>97,411.5</b>
<b>ขนาดของสถานประกอบการ</b>							
1 – 15 คน	8,103	8,103	44.5	2,277	19.8	118,605.0	52,088.3
16 – 25 คน	932	932	5.1	507	4.4	26,324.1	51,921.3
26 – 30 คน	645	645	3.5	362	3.2	23,979.0	66,240.3
31 – 50 คน	629	629	3.5	439	3.8	31,733.5	72,285.9
51 – 200 คน	1,367	1,367	7.5	1,357	11.8	86,346.5	63,630.4
มากกว่า 200 คน	6,539	6,539	35.9	6,534	56.9	830,906.2	127,166.5
<b>หมวดอุตสาหกรรม</b>							
การผลิตผลิตภัณฑ์อาหารและเครื่องดื่ม	899	4,521	24.8	2,387	20.8	154,958.5	64,917.7
การผลิตสิ่งทอ	183	1,172	6.4	581	5.1	35,502.3	61,105.5
การผลิตเครื่องแต่งกาย รวมทั้งการตกแต่งและซ่อมสียขนสัตว์							
การฟอกและตกแต่งหนังฟอก รวมทั้งการผลิตกระเป๋าเดินทาง							
กระเป๋านักเรียน อานม้า เครื่องเทียขมลาก และรองเท้า	585	1,214	6.7	344	3.0	17,254.6	50,158.7
การผลิตไม้และผลิตภัณฑ์จากไม้และไม้ก๊อก ขกเว้น เฟอร์นิเจอร์							
รวมทั้งการผลิตสิ่งของที่ทำจากฟางและวัสดุฉีกสานอื่นๆ	625	1,347	7.4	165	1.4	8,235.4	49,911.5
การผลิตกระดาษและผลิตภัณฑ์กระดาษ	6	176	1.0	163	1.4	10,825.9	66,416.6
การพิมพ์โฆษณา การพิมพ์ และการทำสำเนาสื่อบันทึก	53	202	1.1	101	0.9	7,204.3	71,329.7
การผลิตผลิตภัณฑ์ถ่านโค้ก ผลิตภัณฑ์ที่ได้จากการกลั่น							
น้ำมันปิโตรเลียมและเชื้อเพลิงปริมาณ							
การผลิตเคมีภัณฑ์และผลิตภัณฑ์เคมี							
การผลิตผลิตภัณฑ์ยางและพลาสติก	33	365	2.0	133	1.2	16,340.1	122,858.1
การผลิตผลิตภัณฑ์จากแร่โลหะ	137	1,258	6.9	983	8.6	55,525.8	56,486.1
การผลิตโลหะขั้นมูลฐาน	11	123	0.7	94	0.8	5,688.2	60,512.8
การผลิตผลิตภัณฑ์ที่ทำจากโลหะประดิษฐ์ ขกเว้นเครื่องจักรและ							
อุปกรณ์	305	822	4.5	375	3.3	21,122.1	56,325.6
การผลิตเครื่องจักรและอุปกรณ์ ซึ่งมีได้จัดประเภทไว้ในที่อื่น	135	670	3.7	498	4.3	42,404.6	85,149.8
การผลิตเครื่องจักรและเครื่องอุปกรณ์ไฟฟ้า ซึ่งมีได้จัดประเภทไว้ในที่อื่น	5	4,975	27.3	4,966	43.3	690,814.6	139,108.9
การผลิตอุปกรณ์และเครื่องอุปกรณ์วิทยุ โทรทัศน์ และการ							
สื่อสาร	1	1	0.0	-	-	-	-
การผลิตอุปกรณ์ที่ใช้ในทางการแพทย์ การวัดความถี่เชิง							
และอุปกรณ์ที่ใช้ในทางทัศนศาสตร์ นาฬิกา	8	19	0.1	6	0.1	630.0	105,000.0
การผลิตยานยนต์ รถพ่วงและรถกึ่งรถพ่วง	8	42	0.2	27	0.2	1,766.7	65,433.3
การผลิตเครื่องอุปกรณ์การขนส่งอื่นๆ	1	1	0.0	-	-	-	-
การผลิตเฟอร์นิเจอร์ รวมทั้งการผลิตซึ่งมีได้จัดประเภทไว้ในที่อื่น	278	1,302	7.1	652	5.7	49,621.1	76,106.0
การนำผลิตภัณฑ์เก่ามาผลิตเป็นวัสดุคืบใหม่	2	4	0.0	-	-	-	-

## 2.2.2 มูลค่าผลผลิตและมูลค่าเพิ่ม

เมื่อพิจารณาขนาดสถานประกอบการ จากมูลค่าผลผลิต พบว่า ส่วนใหญ่ในสถานประกอบการที่มีคนทำงานมากกว่า 200 คน มีมูลค่าผลผลิต 9,642,102.3 พันบาท หรือคิดเป็นร้อยละ 69.5 รองลงมาคือ สถานประกอบการที่มีคนทำงาน 51-200 คน มีมูลค่าผลผลิต 1,459,473.9 พันบาท หรือคิดเป็นร้อยละ 10.5 ลำดับที่ 3 คือ สถานประกอบการที่มีคนทำงาน 1-15 คน มีมูลค่าผลผลิต 974,925.7 พันบาท หรือคิดเป็นร้อยละ 7.0

เมื่อพิจารณาขนาดสถานประกอบการ จากมูลค่าเพิ่ม พบว่า ส่วนใหญ่ในสถานประกอบการที่มีคนทำงานมากกว่า 200 คน มีมูลค่าเพิ่ม 1,951,053.4 พันบาท หรือคิดเป็นร้อยละ 67.3 รองลงมา คือ สถานประกอบการที่มีคนทำงาน 1-15 คน มีมูลค่าเพิ่ม 448,620.1 พันบาท หรือคิดเป็นร้อยละ 15.5

เมื่อพิจารณาขนาดสถานประกอบการ จากมูลค่าเพิ่มต่อมูลค่าผลผลิต พบว่า ส่วนใหญ่ในสถานประกอบการที่มีคนทำงาน 1-15 คน มีมูลค่าเพิ่มต่อมูลค่าผลผลิต ร้อยละ 46.0 รองลงมาคือสถานประกอบการที่มีคนทำงาน 26-30 คน มีมูลค่าเพิ่มต่อมูลค่าผลผลิต ร้อยละ 20.6 ลำดับที่ 3 คือสถานประกอบการที่มีคนทำงานมากกว่า 200 คน มีมูลค่าเพิ่มต่อมูลค่าผลผลิตร้อยละ 20.2

เมื่อพิจารณาหมวดอุตสาหกรรมจากมูลค่าผลผลิต พบว่า สถานประกอบการส่วนใหญ่ผลิตผลิตภัณฑ์อาหารและเครื่องดื่ม มีมูลค่าผลผลิต 5,993,228.9 พันบาท หรือคิด

เป็นร้อยละ 43.2 รองลงมาคือสถานประกอบการที่ผลิตอุปกรณ์และเครื่องอุปกรณ์วิทยุ โทรทัศน์ และการสื่อสาร มีมูลค่าผลผลิต 5,816,283.3 พันบาท หรือคิดเป็นร้อยละ 41.9 ลำดับที่ 3 คือ สถานประกอบการที่ผลิตผลิตภัณฑ์ที่ทำจากแร่โลหะ มีมูลค่าผลผลิต 507,754.9 พันบาท หรือคิดเป็นร้อยละ 3.7

เมื่อพิจารณาหมวดอุตสาหกรรมจากมูลค่าเพิ่ม พบว่า สถานประกอบการส่วนใหญ่ผลิตอุปกรณ์และเครื่องอุปกรณ์วิทยุ โทรทัศน์ และการสื่อสาร มีมูลค่าเพิ่ม 1,545,726.0 พันบาท หรือคิดเป็นร้อยละ 53.3 รองลงมาคือ สถานประกอบการที่ผลิตผลิตภัณฑ์อาหารและเครื่องดื่ม มีมูลค่าเพิ่ม 679,857.9 พันบาท หรือคิดเป็นร้อยละ 23.5 ลำดับที่ 3 คือ สถานประกอบการที่ผลิตผลิตภัณฑ์จากแร่โลหะ มีมูลค่าเพิ่ม 123,378.3 พันบาท หรือคิดเป็นร้อยละ 4.3

เมื่อพิจารณาหมวดอุตสาหกรรมจากมูลค่าเพิ่มต่อมูลค่าผลผลิต พบว่า สถานประกอบการส่วนใหญ่ ผลิตเฟอร์นิเจอร์ รวมทั้งการผลิตซึ่งมีได้จัดประเภทไว้ในที่อื่นและการนำผลิตภัณฑ์เก่ามาผลิตเป็นวัตถุดิบใหม่ มีมูลค่าเพิ่มต่อมูลค่าผลผลิต ร้อยละ 59.4 รองลงมาคือ สถานประกอบการที่ผลิตเครื่องแต่งกาย การตกแต่งและซ่อมสีขนสัตว์ รวมทั้งการฟอกและตกแต่งหนังฟอก รวมทั้งการผลิตกระเป๋าเดินทาง กระเป๋าถือ อานม้า เครื่องเทียม ลาก และรองเท้า มีมูลค่าเพิ่มต่อมูลค่าผลผลิต ร้อยละ 58.5 ลำดับที่ 3 คือ สถานประกอบการที่ผลิตอุปกรณ์ที่ใช้ในทางการแพทย์ การวัดความเที่ยง และอุปกรณ์ที่ใช้ในทางทัศนศาสตร์ นาฬิกา มีมูลค่าเพิ่มต่อมูลค่าผลผลิต ร้อยละ 56.9 (ตาราง จ)



ตาราง จ มูลค่าผลผลิต และมูลค่าเพิ่มของสถานประกอบการอุตสาหกรรมการผลิต จำแนกตามขนาดของสถานประกอบการ และหมวดอุตสาหกรรม

(หน่วย : พันบาท)

ขนาดของสถานประกอบการ/ หมวดอุตสาหกรรม	มูลค่าผลผลิต		มูลค่าเพิ่ม		มูลค่าเพิ่มต่อ มูลค่า ผลผลิต
	มูลค่า	ร้อยละ	มูลค่า	ร้อยละ	(ร้อยละ)
<b>รวม</b>	13,873,441.5	100.0	2,898,082.4	100.0	20.9
<b>ขนาดของสถานประกอบการ</b>					
1 – 15 คน	974,925.7	7.0	448,620.1	15.5	46.0
16 – 25 คน	681,332.1	4.9	70,648.8	2.4	10.4
26 – 30 คน	479,930.0	3.5	98,786.7	3.4	20.6
31 – 50 คน	635,677.5	4.6	90,467.0	3.1	14.2
51 – 200 คน	1,459,473.9	10.5	238,506.2	8.2	16.3
มากกว่า 200 คน	9,642,102.3	69.5	1,951,053.4	67.3	20.2
<b>หมวดอุตสาหกรรม</b>					
การผลิตผลิตภัณฑ์อาหารและเครื่องดื่ม	5,993,228.9	43.2	679,857.9	23.5	11.3
การผลิตสิ่งทอ	154,096.9	1.1	74,870.6	2.6	48.6
การผลิตเครื่องแต่งกาย รวมทั้งการตกแต่งและซ่อมสีขนสัตว์					
การฟอกและตกแต่งหนังฟอก รวมทั้งการผลิตกระเป๋าเดินทาง					
กระเป๋าถือ อานม้า เครื่องเข็มลาก และรองเท้า	114,919.5	0.8	67,187.1	2.3	58.5
การผลิตไม้และผลิตภัณฑ์จากไม้และไม้ก๊อ ก ขก เว้น เฟอร์นิเจอร์					
รวมทั้งการผลิตสิ่งของที่ทำจากฟางและวัสดุอีกสานอื่นๆ	84,075.6	0.6	33,759.7	1.2	40.2
การผลิตกระดาษและผลิตภัณฑ์กระดาษ	82,533.0	0.6	18,803.5	0.6	22.8
การพิมพ์โฆษณา การพิมพ์ และการทำสำเนาสื่อบันทึก	62,199.5	0.4	35,226.9	1.2	56.6
การผลิตผลิตภัณฑ์ด้าน โล็ก ผลิตภัณฑ์ที่ได้จากการกลั่น น้ำมันปิโตรเลียม					
และเชื้อเพลิงปรมาณู การผลิตเคมีภัณฑ์และผลิตภัณฑ์เคมี					
การผลิตผลิตภัณฑ์ยางและพลาสติก	388,953.3	2.8	58,315.2	2.0	15.0
การผลิตผลิตภัณฑ์จากแร่โลหะ	507,754.9	3.7	123,378.3	4.3	24.3
การผลิตโลหะขั้นมูลฐาน	26,076.4	0.2	12,816.5	0.4	49.1
การผลิตผลิตภัณฑ์ที่ทำจากโลหะประดิษฐ์ ยกเว้นเครื่องจักรและอุปกรณ์	149,292.2	1.1	57,314.3	2.0	38.4
การผลิตเครื่องจักรและอุปกรณ์ ซึ่งมีได้จัดประเภทไว้ในที่อื่น	342,238.8	2.5	102,046.6	3.5	29.8
การผลิตเครื่องจักรและเครื่องอุปกรณ์ไฟฟ้า ซึ่งมีได้จัดประเภทไว้ในที่อื่น					
การผลิตอุปกรณ์และเครื่องอุปกรณ์วิทยุ โทรทัศน์ และการสื่อสาร	5,816,283.3	41.9	1,545,726.0	53.3	26.6
การผลิตอุปกรณ์ที่ใช้ในทางการแพทย์ การวัดความถี่ขง					
และอุปกรณ์ที่ใช้ในทางทัศนศาสตร์ นาฬิกา	2,932.5	0.0	1,667.8	0.1	56.9
การผลิตยานยนต์ รถพ่วงและรถกึ่งรถพ่วง					
การผลิตเครื่องอุปกรณ์การขนส่งอื่นๆ	11,081.0	0.1	5,222.2	0.2	47.1
การผลิตเฟอร์นิเจอร์ รวมทั้งการผลิตซึ่งมิได้จัดประเภทไว้ในที่อื่น					
การนำผลิตภัณฑ์เก่ามาผลิตเป็นวัสดุคืบใหม่	137,775.7	1.0	81,889.5	2.8	59.4

### 2.2.3 มูลค่าผลผลิตเฉลี่ย

เมื่อพิจารณาขนาดของสถานประกอบการ จากมูลค่าผลผลิตเฉลี่ย พบว่า ส่วนใหญ่สถานประกอบการที่มีคนทำงานมากกว่า 200 คน มีมูลค่าผลผลิตเฉลี่ยต่อสถานประกอบการ 1,377,443.2 พันบาท และมูลค่าผลผลิตต่อคนทำงาน 1,474.6 พันบาท รองลงมาคือ สถานประกอบการที่มีคนทำงาน 51-200 คน มูลค่าผลผลิตเฉลี่ยต่อสถานประกอบการ 104,248.1 พันบาท และมูลค่าผลผลิตเฉลี่ยต่อคนทำงาน 1,067.6 พันบาท ลำดับที่ 3 คือ สถานประกอบการที่มีคนทำงาน 31-50 คน มูลค่าผลผลิตเฉลี่ยต่อสถานประกอบการ 37,392.8 พันบาท และมูลค่าผลผลิตเฉลี่ยต่อคนทำงาน 1,010.6 พันบาท

เมื่อพิจารณาหมวดอุตสาหกรรมจากมูลค่าผลผลิตเฉลี่ย พบว่า สถานประกอบการส่วนใหญ่ผลิตเครื่องจักรและเครื่องอุปกรณ์ไฟฟ้า ซึ่งมีได้จัดประเภทไว้ในที่อื่น การผลิตอุปกรณ์และเครื่องอุปกรณ์วิทยุ โทรทัศน์ และการสื่อสาร มีมูลค่าผลผลิตเฉลี่ยต่อสถานประกอบการ 969,380.6 พันบาท และมูลค่าผลผลิตเฉลี่ยต่อคนทำงาน 1,168.9 พันบาท รองลงมาคือสถานประกอบการที่ผลิตกระดาษและผลิตภัณฑ์กระดาษ มีมูลค่าผลผลิตเฉลี่ยต่อสถานประกอบการ 13,755.5 พันบาท และมูลค่าผลผลิตเฉลี่ยต่อคนทำงาน 468.9 พันบาท ลำดับที่ 3 คือ สถานประกอบการที่ผลิตการผลิตผลิตภัณฑ์ถ่านโค้ก ผลิตภัณฑ์ที่ได้จากการกลั่นน้ำมันปิโตรเลียมและเชื้อเพลิงปรมาณูและการผลิตเคมีภัณฑ์และผลิตภัณฑ์เคมี การผลิตผลิตภัณฑ์ยางและพลาสติก มีมูลค่าผลผลิตเฉลี่ยต่อสถานประกอบการ 11,786.5 พันบาท และมูลค่าผลผลิตเฉลี่ยต่อคนทำงาน 1,065.6 พันบาท (ตาราง จ)

### 2.2.4 มูลค่าเพิ่มเฉลี่ย

เมื่อพิจารณาขนาดของสถานประกอบการ จากมูลค่าเพิ่มเฉลี่ย พบว่า สถานประกอบการส่วนใหญ่ที่มีคนทำงานมากกว่า 200 คน มีมูลค่าเพิ่มเฉลี่ยต่อสถานประกอบการ 278,721.9 พันบาท และมูลค่าเพิ่มเฉลี่ยต่อคนทำงาน 298.4 พันบาท รองลงมาคือสถานประกอบการที่มีคนทำงาน 51-200 คน มีมูลค่าเพิ่มเฉลี่ยต่อสถานประกอบการ 17,036.2 พันบาท และมูลค่าเพิ่มเฉลี่ยต่อคนทำงาน 174.5 พันบาท ลำดับที่ 3 คือ สถานประกอบการที่มีคนทำงาน 31-50 คน มีมูลค่าเพิ่มเฉลี่ยต่อสถานประกอบการ 5,321.6 พันบาท และมูลค่าเพิ่มเฉลี่ยต่อคนทำงาน 143.8 พันบาท

เมื่อพิจารณาขนาดของสถานประกอบการ จากมูลค่าเพิ่มเฉลี่ย พบว่า สถานประกอบการส่วนใหญ่ผลิตเครื่องจักรและเครื่องอุปกรณ์ไฟฟ้า ซึ่งมีได้จัดประเภทไว้ในที่อื่นการผลิตอุปกรณ์และเครื่องอุปกรณ์วิทยุ โทรทัศน์ และการสื่อสาร มีมูลค่าเพิ่มเฉลี่ยต่อสถานประกอบการ 257,621.0 พันบาท และมูลค่าเพิ่มเฉลี่ยต่อคนทำงาน 310.7 พันบาท รองลงมาคือ สถานประกอบการผลิตกระดาษและผลิตภัณฑ์กระดาษ มีมูลค่าเพิ่มเฉลี่ยต่อสถานประกอบการ 3,133.9 พันบาท และมูลค่าเพิ่มเฉลี่ยต่อคนทำงาน 106.8 พันบาท ลำดับที่ 3 คือ สถานประกอบการที่ผลิตการผลิตผลิตภัณฑ์ถ่านโค้ก ผลิตภัณฑ์ที่ได้จากการกลั่นน้ำมันปิโตรเลียมและเชื้อเพลิงปรมาณูและการผลิตเคมีภัณฑ์และผลิตภัณฑ์เคมี การผลิตผลิตภัณฑ์ยางและพลาสติก มีมูลค่าเพิ่มเฉลี่ยต่อสถานประกอบการ 1,767.1 พันบาท และมูลค่าเพิ่มเฉลี่ยต่อคนทำงาน 159.8 พันบาท (ตาราง จ)

ตาราง จ มูลค่าผลผลิตและมูลค่าเพิ่มเฉลี่ยต่อสถานประกอบการ และต่อคนทำงาน จำแนกตามขนาดของสถานประกอบการ และหมวดอุตสาหกรรม

(หน่วย : พันบาท)

ขนาดของสถานประกอบการ/ หมวดอุตสาหกรรม	มูลค่าผลผลิตเฉลี่ย		มูลค่าเพิ่มเฉลี่ย	
	ต่อสถาน- ประกอบการ	ต่อคนทำงาน	ต่อสถาน- ประกอบการ	ต่อคนทำงาน
<b>รวม</b>	<b>4,236.2</b>	<b>761.6</b>	<b>884.9</b>	<b>159.1</b>
<b>ขนาดของสถานประกอบการ</b>				
1 – 15 คน	307.7	120.3	141.6	55.4
16 – 25 คน	14,811.6	731.0	1,535.8	75.8
26 – 30 คน	20,866.5	744.1	4,295.1	153.2
31 – 50 คน	37,392.8	1,010.6	5,321.6	143.8
51 – 200 คน	104,248.1	1,067.6	17,036.2	174.5
มากกว่า 200 คน	1,377,443.2	1,474.6	278,721.9	298.4
<b>หมวดอุตสาหกรรม</b>				
การผลิตผลิตภัณฑ์อาหารและเครื่องดื่ม	6,666.6	1,325.6	756.2	150.4
การผลิตสิ่งทอ	842.1	131.5	409.1	63.9
การผลิตเครื่องแต่งกาย รวมทั้งการตกแต่งและซ่อมสีขนสัตว์				
การฟอกและตกแต่งหนังฟอก รวมทั้งการผลิตกระเป๋าเดินทาง				
กระเป๋าถือ อานม้า เครื่องเทียมลาก และรองเท้า	196.4	94.7	114.8	55.3
การผลิตไม้และผลิตภัณฑ์จากไม้และไม้ก๊อก ขกเว้น เฟอร์นิเจอร์				
รวมทั้งการผลิตสิ่งของที่ทำจากฟางและวัสดุจากสานอื่นๆ	134.5	62.4	54.0	25.1
การผลิตกระดาษและผลิตภัณฑ์กระดาษ	13,755.5	468.9	3,133.9	106.8
การพิมพ์โฆษณา การพิมพ์ และการทำสำเนาสื่อบันทึก	1,173.6	307.9	664.7	174.4
การผลิตผลิตภัณฑ์ถ่าน ไม้กัก ผลิตภัณฑ์ที่ได้จากการกลั่น				
น้ำมันปิโตรเลียมและเชื้อเพลิงปรมาณูและ				
การผลิตเคมีภัณฑ์และผลิตภัณฑ์เคมี				
การผลิตผลิตภัณฑ์ยางและพลาสติก	11,786.5	1,065.6	1,767.1	159.7
การผลิตผลิตภัณฑ์จากแร่ โลหะ	3,706.2	403.6	900.6	98.1
การผลิตโลหะขั้นมูลฐาน	2,370.6	212.0	1,165.1	104.2
การผลิตผลิตภัณฑ์ที่ทำจากโลหะประดิษฐ์ ขกเว้นเครื่องจักรและ				
อุปกรณ์	489.5	181.6	187.9	69.7
การผลิตเครื่องจักรและอุปกรณ์ ซึ่งมีได้จัดประเภทไว้ในที่อื่น	2,535.1	510.8	755.9	152.3
การผลิตเครื่องจักรและเครื่องอุปกรณ์ ไฟฟ้า ซึ่งมีได้จัดประเภทไว้				
ในที่อื่น และการผลิตอุปกรณ์และเครื่องอุปกรณ์วิทยุ โทรทัศน์				
และการสื่อสาร	969,380.6	1,168.9	257,621.0	310.6
การผลิตอุปกรณ์ที่ใช้ในทางการแพทย์ การวัดความถี่ของ				
และอุปกรณ์ที่ใช้ในทางทัศนศาสตร์ นาฬิกา	366.6	154.3	208.5	87.8
การผลิตยานยนต์ รถพ่วงและรถกึ่งรถพ่วง และ				
การผลิตเครื่องอุปกรณ์การขนส่งอื่นๆ	1,231.2	257.7	580.2	121.4
การผลิตเฟอร์นิเจอร์ รวมทั้งการผลิตซึ่งมีได้จัดประเภทไว้ในที่อื่น				
การนำผลิตภัณฑ์เก่ามาผลิตเป็นวัสดุรีไซเคิลใหม่	492.1	105.5	292.5	62.7

# ตารางสถิติ

# ภาค 1 ข้อมูลทั่วไปของสถานประกอบการ



ตอนที่ 1 ข้อมูลทั่วไปของสถานประกอบการ  
จำแนกตามอำเภอ

## สารบัญตารางสถิติ

- ตอนที่ 1 ข้อมูลทั่วไปของสถานประกอบการ จำแนกตามอำเภอ
- ตาราง 1 จำนวนและร้อยละของสถานประกอบการอุตสาหกรรมการผลิต จำแนกตามรูปแบบการจัดตั้งตามกฎหมาย และอำเภอ
- ตาราง 2 จำนวนและร้อยละของสถานประกอบการอุตสาหกรรมการผลิต จำแนกตามรูปแบบการจัดตั้งทางเศรษฐกิจ และอำเภอ
- ตาราง 3 จำนวนและร้อยละของสถานประกอบการอุตสาหกรรมการผลิต จำแนกตามระยะเวลาในการดำเนินกิจการ และอำเภอ
- ตาราง 4 จำนวนและร้อยละของสถานประกอบการอุตสาหกรรมการผลิต จำแนกตามระยะเวลาการผลิตในปี 2549 และอำเภอ
- ตาราง 5 มูลค่าเงินลงทุนจดทะเบียน จำนวนและร้อยละของสถานประกอบการอุตสาหกรรมการผลิต จำแนกตามมูลค่าทุนจดทะเบียน และอำเภอ
- ตาราง 6 มูลค่าเงินทุนที่ต่างประเทศร่วมลงทุนหรือถือหุ้น จำนวนและร้อยละของสถานประกอบการอุตสาหกรรมการผลิต จำแนกตามสัดส่วนของการร่วมลงทุนหรือถือหุ้นของต่างประเทศ และอำเภอ
- ตาราง 7 จำนวนและร้อยละของสถานประกอบการอุตสาหกรรมการผลิตที่ต่างประเทศร่วมลงทุน จำแนกตามประเทศร่วมลงทุนหรือถือหุ้นมากที่สุดเป็นอันดับหนึ่ง และอำเภอ
- ตาราง 7.1 จำนวนและร้อยละของสถานประกอบการอุตสาหกรรมการผลิต ที่ต่างประเทศร่วมลงทุน จำแนกตามประเทศร่วมลงทุนหรือถือหุ้นมากที่สุดเป็นอันดับสอง และอำเภอ
- ตาราง 7.2 จำนวนและร้อยละของสถานประกอบการอุตสาหกรรมการผลิต ที่ต่างประเทศร่วมลงทุน จำแนกตามประเทศร่วมลงทุนหรือถือหุ้นมากที่สุดเป็นอันดับสาม และอำเภอ
- ตาราง 8 จำนวนและร้อยละของสถานประกอบการอุตสาหกรรมการผลิต จำแนกตามการส่งเสริมการลงทุน จากสำนักงานคณะกรรมการส่งเสริมการลงทุน และอำเภอ
- ตาราง 9 มูลค่าการส่งออกจำนวนและร้อยละของสถานประกอบการอุตสาหกรรมการผลิต จำแนกตามร้อยละของการส่งออกผลผลิตออกไปจำหน่ายต่างประเทศ และอำเภอ
- ตาราง 10 จำนวนและร้อยละของสถานประกอบการอุตสาหกรรมการผลิต จำแนกตามประเทศที่มีการส่งผลผลิตไปจำหน่าย และอำเภอ
- ตาราง 11 มูลค่าการใช้วัตถุดิบหรือวัสดุประกอบการผลิตที่มาจากต่างประเทศ จำนวนและร้อยละของสถานประกอบการอุตสาหกรรมการผลิต จำแนกตามการใช้วัตถุดิบฯ และอำเภอ
- ตาราง 12 จำนวนและร้อยละของสถานประกอบการอุตสาหกรรมการผลิต จำแนกตามอัตราการใช้กำลังการผลิตต่อปี 2549 และอำเภอ



ตาราง 2 จำนวนและร้อยละของสถานประกอบการอุตสาหกรรมผลิต จำนวนตามรูปแบบการจัดตั้งทางเศรษฐกิจ และอำเภอ

TABLE 2 NUMBER AND PERCENTAGE OF MANUFACTURING ESTABLISHMENTS BY FORM OF ECONOMIC ORGANIZATION AND AMPHOE

อำเภอ	จำนวนสถานประกอบการ		สำนักงานแห่งเดียว		สำนักงานใหญ่		สำนักงานสาขา		Amphoe
	Number of establishments		Single unit		Head office		Branch		
	จำนวน Number	ร้อยละ %	จำนวน Number	ร้อยละ %	จำนวน Number	ร้อยละ %	จำนวน Number	ร้อยละ %	
<b>รวม</b>	<b>3,275</b>	<b>100</b>	<b>3,257</b>	<b>99.44</b>	<b>2</b>	<b>0.06</b>	<b>16</b>	<b>0.5</b>	<b>Total</b>
เมืองพิษณุโลก	1,284	100	1,271	98.95	1	0.08	12	0.97	Mueang Phitsanulok
นครไทย	651	100	651	100	-	-	-	-	Nakhon Thai
ชาติตระการ	149	100	149	100	-	-	-	-	Chat Trakan
บางระกำ	377	100	376	99.74	-	-	1	0.26	Bang Rakam
บางกระทุ่ม	116	100	115	99.14	-	-	1	0.86	Bang Krathum
พรหมพิราม	276	100	273	98.91	1	0.36	2	0.72	Phrom Phiram
วัดโบสถ์	131	100	131	100	-	-	-	-	Wat Bot
วังทอง	179	100	179	100	-	-	-	-	Wang Thong
เนินมะปราง	111	100	111	100	-	-	-	-	Noen Maprang

ที่มา : สำมะโนอุตสาหกรรม พ.ศ.2550 จังหวัดพิษณุโลก สำนักงานสถิติแห่งชาติ กระทรวงเทคโนโลยีสารสนเทศและการสื่อสาร

Source : The 2007 Industrial Census, Phitsanulok Province, National Statistical Office, Ministry of Information and Communication Technology

ตาราง 3 จำนวนและร้อยละของสถานประกอบการอุตสาหกรรมการผลิต จำแนกตามระยะเวลาในการดำเนินงาน และอำเภอ

TABLE 3 NUMBER AND PERCENTAGE OF MANUFACTURING ESTABLISHMENTS BY PERIOD OF OPERATION AND AMPHOE

อำเภอ	ระยะเวลาในการดำเนินงาน (ปี) Period of operation (Year)												Amphoe	
	จำนวนสถานประกอบการ		< 5		5 - 9		10 - 19		20 - 29		≥ 30			
	จำนวน	ร้อยละ	จำนวน	ร้อยละ	จำนวน	ร้อยละ	จำนวน	ร้อยละ	จำนวน	ร้อยละ	จำนวน	ร้อยละ		
Number	%	Number	%	Number	%	Number	%	Number	%	Number	%	Number	%	Total
รวม	3,275	100	979	29.89	793	24.2	996	30.41	306	9.34	202	6.17		
เมืองพิษณุโลก	1,284	100	333	25.92	232	18.04	451	35.09	184	14.34	85	6.61	Mueang Phitsanulok	
นครไทย	651	100	291	44.76	129	19.84	173	26.64	-	-	57	8.77	Nakhon Thai	
ชาติตระการ	149	100	44	29.32	63	42.6	42	28.08	-	-	-	-	Chat Trakan	
บางระกำ	377	100	58	15.47	122	32.26	105	27.72	84	22.23	9	2.32	Bang Rakam	
บางกระทุ่ม	116	100	20	17.06	37	31.67	46	39.94	9	7.59	4	3.74	Bang Krathum	
พรหมพิราม	276	100	124	44.7	90	32.52	48	17.23	8	2.8	8	2.76	Phrom Phiram	
วัดโบสถ์	131	100	13	9.95	58	44.55	23	17.92	10	7.38	26	20.21	Wat Bot	
วังทอง	179	100	34	18.95	44	24.3	83	46.22	6	3.43	13	7.1	Wang Thong	
เนินมะปราง	111	100	62	56.03	18	16.4	25	22.74	5	4.84	-	-	Noen Maprang	

ที่มา : สำมะโนอุตสาหกรรม พ.ศ.2550 จังหวัดพิษณุโลก สำนักงานสถิติแห่งชาติ กระทรวงเทคโนโลยีสารสนเทศและการสื่อสาร

Source : The 2007 Industrial Census, Phitsanulok Province, National Statistical Office, Ministry of Information and Communication Technology

ตาราง 4 จำนวนและร้อยละของสถานประกอบการอุตสาหกรรมผลิต จำแนกตามระยะเวลาการผลิตในปี 2549 และอำเภอ

TABLE 4 NUMBER AND PERCENTAGE OF MANUFACTURING ESTABLISHMENTS BY PERIOD OF OPERATION IN 2006 AND AMPHOE

อำเภอ	จำนวนสถานประกอบการ		ระยะเวลาการผลิต Period of operation in 2006										Total	Amphoe			
	Number of establishments		เดือน Months					ชั่วโมง Hours per day									
	จำนวน	ร้อยละ	< 3	3-6	7-9	10-12	< 8	8-10	> 10	จำนวน	ร้อยละ	จำนวน			ร้อยละ		
รวม	3,275	100	31	0.94	471	14.37	210	6.4	2,564	78.29	1,814	55.4	1,435	43.83	25	0.77	
เมืองพิษณุโลก	1,284	100	6	0.47	99	7.69	36	2.8	1,144	89.03	499	38.83	782	60.86	4	0.31	Mueang Phitsanulok
นครไทย	651	100	2	0.27	190	29.25	60	9.25	398	61.22	534	81.99	101	15.49	16	2.51	Nakhon Thai
ชาติตระการ	149	100	-	-	4	2.83	39	26.29	105	70.88	52	35.05	97	64.95	-	-	Chat Trakan
บางระกำ	377	100	2	0.65	53	13.93	8	2.12	314	83.3	213	56.45	164	43.55	-	-	Bang Rakam
บางกระทุ่ม	116	100	-	-	1	0.86	7	5.81	108	93.32	65	56.41	49	42.72	1	0.86	Bang Krathum
พรหมพิราม	276	100	19	7.02	41	14.72	12	4.33	204	73.93	121	43.9	155	56.1	-	-	Phrom Phiram
วัดโบสถ์	131	100	-	-	47	35.79	31	23.68	53	40.53	112	85.74	18	13.49	1	0.76	Wat Bot
วังทอง	179	100	-	-	31	17.25	7	3.65	142	79.09	123	68.42	54	29.91	3	1.67	Wang Thong
เนินมะปราง	111	100	1	0.9	5	4.64	10	8.99	95	85.47	95	85.64	16	14.36	-	-	Noen Maprang

ที่มา : สำมะโนอุตสาหกรรม พ.ศ.2550 จังหวัดพิษณุโลก สำนักงานสถิติแห่งชาติ กระทรวงเทคโนโลยีสารสนเทศและการสื่อสาร

Source : The 2007 Industrial Census, Phitsanulok Province, National Statistical Office, Ministry of Information and Communication Technology

ตาราง 5 มูลค่าเงินลงทุนจดทะเบียน จำนวนและร้อยละของสถานประกอบการอุตสาหกรรมผลิต จำนวนตามมูลค่าทุนจดทะเบียน และอำเภอ

TABLE 5 VALUE OF REGISTERED CAPITAL, NUMBER AND PERCENTAGE OF MANUFACTURING ESTABLISHMENTS BY VALUE OF REGISTERED CAPITAL AND AMPHOE

อำเภอ	จำนวนสถานประกอบการ		มูลค่าทุนจดทะเบียน (ล้านบาท) Registered capital (Million baht)										มูลค่าเงินทุนจดทะเบียน												
	ไม่มีทุนจดทะเบียน		รวม Total		<1		1-9		10-49		50-99		100-199		200-499		500-999		≥=1,000						
	จำนวน	ร้อยละ	จำนวน	ร้อยละ	จำนวน	ร้อยละ	จำนวน	ร้อยละ	จำนวน	ร้อยละ	จำนวน	ร้อยละ	จำนวน	ร้อยละ	จำนวน	ร้อยละ	จำนวน	ร้อยละ	จำนวน	ร้อยละ	Value of registered capital	Amphoe			
<b>รวม</b>	<b>3,275</b>	<b>100</b>	<b>3,181</b>	<b>97.13</b>	<b>94</b>	<b>2.87</b>	<b>47</b>	<b>49.67</b>	<b>35</b>	<b>37.58</b>	<b>7</b>	<b>7.44</b>	<b>4</b>	<b>4.25</b>	<b>1</b>	<b>1.06</b>	-	-	-	-	-	-	<b>636,173,126</b>	<b>Total</b>	
เมืองพิษณุโลก	1,284	100	1,242	96.71	42	3.29	8	18.02	27	63.07	5	11.82	2	4.73	1	2.36	-	-	-	-	-	-	390,489,292	Mueang Phitsanulok	
นครไทย	651	100	628	96.45	23	3.55	23	100	-	-	-	-	-	-	-	-	-	-	-	-	-	-	791,965	Nakhon Thai	
ชาติตระการ	149	100	149	100	-	-	-	-	-	-	-	-	-	-	-	-	-	-	-	-	-	-	-	-	Chat Trakan
บางระกำ	377	100	374	99.21	3	0.79	2	66.67	1	33.33	-	-	-	-	-	-	-	-	-	-	-	-	1,200,000	Bang Rakam	
บางกระทุ่ม	116	100	113	97.16	3	2.84	2	69.57	1	30.43	-	-	-	-	-	-	-	-	-	-	-	-	2,277,142	Bang Krathum	
พรหมพิราม	276	100	271	97.85	6	2.15	1	16.85	3	49.44	1	16.85	1	16.85	-	-	-	-	-	-	-	-	103,433,300	Phrom Phiram	
วัดโบสถ์	131	100	129	98.25	2	1.75	1	56.25	-	-	-	-	-	1	43.75	-	-	-	-	-	-	-	90,057,857	Wat Bot	
วังทอง	179	100	174	96.79	6	3.21	1	17.39	4	65.22	1	17.39	-	-	-	-	-	-	-	-	-	-	47,750,001	Wang Thong	
เนินมะปราง	111	100	103	92.41	8	7.59	8	100	-	-	-	-	-	-	-	-	-	-	-	-	-	-	173,570	Noen Maprang	

ที่มา : สำนักทะเบียนอุตสาหกรรม พ.ศ.2550 จังหวัดพิษณุโลก สำนักงานสถิติแห่งชาติ กระทรวงเทคโนโลยีสารสนเทศและการสื่อสาร

Source : The 2007 Industrial Census, Phitsanulok Province, National Statistical Office, Ministry of Information and Communication Technology



ตาราง 6 มูลค่าเงินลงทุนที่ต่างประเภทร่วมลงทุนหรือถือหุ้น จำนวนและร้อยละของสถานประกอบการอุตสาหกรรมผลิต จำแนกตามสัดส่วนของกรรมสิทธิ์ของต่างประเทศ และอำเภอ

TABLE 6 VALUE OF FOREIGN INVESTMENT OR SHARE HOLDING, NUMBER AND PERCENTAGE OF MANUFACTURING ESTABLISHMENTS BY PROPORTION OF FOREIGN INVESTMENT OR SHARE HOLDING AND AMPHOE

อำเภอ	จำนวนสถาน- ประกอบการ		ไม่มีต่างประเภท ร่วมลงทุนหรือถือหุ้น		สัดส่วนของการร่วมลงทุนหรือถือหุ้น						มูลค่าเงินลงทุนที่ต่างประเภท มาร่วมลงทุนหรือถือหุ้น		Amphoe	
	จำนวน Number	ร้อยละ %	No foreign's investmen t or share holding		< 10%		10-50%		>50%		Value of foreign investment or share holding			
			จำนวน Number	ร้อยละ %	จำนวน Number	ร้อยละ %	จำนวน Number	ร้อยละ %	จำนวน Number	ร้อยละ %				
<b>รวม</b>	<b>3,275</b>	<b>100</b>	<b>3,270</b>	<b>99.85</b>	<b>5</b>	<b>0.15</b>	<b>-</b>	<b>-</b>	<b>2</b>	<b>40</b>	<b>3</b>	<b>60</b>	<b>101,430,000</b>	<b>Total</b>
เมืองพิษณุโลก	1,284	100	1,280	99.69	4	0.31	-	-	1	25	3	75	101,430,000	Mueang Phitsanulok
นครไทย	651	100	651	100	-	-	-	-	-	-	-	-	-	Nakhon Thai
ชาติตระการ	149	100	149	100	-	-	-	-	-	-	-	-	-	Chat Trakan
บางระกำ	377	100	376	99.74	1	0.26	-	-	1	100	-	-	...	Bang Rakam
บางกระทุ่ม	116	100	116	100	-	-	-	-	-	-	-	-	-	Bang Krathum
พรหมพิราม	276	100	276	100	-	-	-	-	-	-	-	-	-	Phrom Phiram
วัดโบสถ์	131	100	131	100	-	-	-	-	-	-	-	-	-	Wat Bot
วังทอง	179	100	179	100	-	-	-	-	-	-	-	-	-	Wang Thong
เนินมะปราง	111	100	111	100	-	-	-	-	-	-	-	-	-	Noen Maprang

หมายเหตุ : ... ยังไม่มีข้อมูล

Note : ... Data not available

ที่มา : สำมะโนอุตสาหกรรม พ.ศ.2550 จังหวัดพิษณุโลก สำนักงานสถิติแห่งชาติ กระทรวงเทคโนโลยีสารสนเทศและการสื่อสาร

Source : The 2007 Industrial Census, Phitsanulok Province, National Statistical Office, Ministry of Information and Communication Technology

ตาราง 7 จำนวนและร้อยละของสถานประกอบการอุตสาหกรรมผลิต ที่ต่างประเทศร่วมลงทุน จำนวนตามประเภทร่วมลงทุนหรือถือหุ้นมากที่สุดเป็นอันดับหนึ่ง และอำเภอ  
**TABLE 7 NUMBER AND PERCENTAGE OF MANUFACTURING ESTABLISHMENTS WITH FOREIGN INVESTMENT BY THE FIRST COUNTRY WITH**

**HIGHEST SHARE HOLDING AND AMPHOE**

อำเภอ	จำนวนสถานประกอบการ		ไม่มีการลงทุนจาก		มีการลงทุนจาก		ประเทศร่วมลงทุนหรือถือหุ้นมากที่สุดเป็นอันดับหนึ่ง The first country with highest share holding		ประเทศอื่น ๆ		Amphoe		
	จำนวน	ร้อยละ	จำนวน	ร้อยละ	จำนวน	ร้อยละ	ญี่ปุ่น	สหรัฐอเมริกา	Country in Europe	Other countries			
	Number	%	Number	%	Number	%	Japan	USA	Country in Europe	Other countries			
<b>รวม</b>	<b>3,275</b>	<b>100</b>	<b>3,270</b>	<b>99.85</b>	<b>5</b>	<b>0.15</b>	<b>2</b>	<b>1</b>	<b>1</b>	<b>20</b>	<b>1</b>	<b>20</b>	<b>Total</b>
เมืองพิษณุโลก	1,284	100	1,280	99.69	4	0.31	2	1	-	50	1	25	Mueang Phitsanulok
นครไทย	651	100	651	100	-	-	-	-	-	-	-	-	Nakhon Thai
ชาติตระการ	149	100	149	100	-	-	-	-	-	-	-	-	Chat Trakan
บางระกำ	377	100	376	99.74	1	0.26	-	-	1	100	-	-	Bang Rakam
บางกระทุ่ม	116	100	116	100	-	-	-	-	-	-	-	-	Bang Krathum
พรหมพิราม	276	100	276	100	-	-	-	-	-	-	-	-	Phrom Phiram
วัดโบสถ์	131	100	131	100	-	-	-	-	-	-	-	-	Wat Bot
วังทอง	179	100	179	100	-	-	-	-	-	-	-	-	Wang Thong
เนินมะปราง	111	100	111	100	-	-	-	-	-	-	-	-	Noen Maprang

ที่มา : สำนักทะเบียนโลก จังหวัดพิษณุโลก สำนักงานสถิติแห่งชาติ กระทรวงเทคโนโลยีสารสนเทศและการสื่อสาร

Source : The 2007 Industrial Census, Phitsanulok Province, National Statistical Office, Ministry of Information and Communication Technology

ตาราง 7.1 จำนวนและร้อยละของสถานประกอบการอุตสาหกรรมผลิต ที่ต่างประเทศรวมลงทุน จำแนกตามประเทศรวมลงทุนหรือถือหุ้นมากที่สุดเป็นอันดับสอง และอำเภอ

TABLE 7.1 NUMBER AND PERCENTAGE OF MANUFACTURING ESTABLISHMENTS WITH FOREIGN INVESTMENT BY THE SECOND COUNTRY WITH HIGHEST SHARE HOLDING AND AMPHOE

อำเภอ	จำนวนสถานประกอบการ		ไม่มีการลงทุนจากต่างประเทศ		มีการลงทุนจากต่างประเทศ		ประเทศร่วมลงทุนหรือถือหุ้นมากที่สุดเป็นอันดับสอง The second country with highest share holding								
	Number of establishments		ต่างประเทศ		With foreign's investment		ญี่ปุ่น		สหรัฐอเมริกา		ประเทศในยุโรป		ประเทศอื่นๆ		
	จำนวน	ร้อยละ	จำนวน	ร้อยละ	จำนวน	ร้อยละ	จำนวน	ร้อยละ	จำนวน	ร้อยละ	จำนวน	ร้อยละ	จำนวน	ร้อยละ	
รวม	3,275	100	3,270	99.85	5	0.15	-	-	-	-	-	-	5	100	Total
เมืองพิษณุโลก	1,284	100	1,280	99.69	4	0.31	-	-	-	-	-	-	4	100	Mueang Phitsanulok
นครไทย	651	100	651	100	-	-	-	-	-	-	-	-	-	-	Nakhon Thai
ชาติตระการ	149	100	149	100	-	-	-	-	-	-	-	-	-	-	Chat Trakan
บางระกำ	377	100	376	99.74	1	0.26	-	-	-	-	-	-	1	100	Bang Rakam
บางกระทุ่ม	116	100	116	100	-	-	-	-	-	-	-	-	-	-	Bang Krathum
พรหมพิราม	276	100	276	100	-	-	-	-	-	-	-	-	-	-	Phrom Phiram
วัดโบสถ์	131	100	131	100	-	-	-	-	-	-	-	-	-	-	Wat Bot
วังทอง	179	100	179	100	-	-	-	-	-	-	-	-	-	-	Wang Thong
เนินมะปราง	111	100	111	100	-	-	-	-	-	-	-	-	-	-	Noen Maprang

ที่มา : สำมะโนอุตสาหกรรม พ.ศ.2550 จังหวัดพิษณุโลก สำนักงานสถิติแห่งชาติ กระทรวงเทคโนโลยีสารสนเทศและการสื่อสาร

Source : The 2007 Industrial Census, Phitsanulok Province, National Statistical Office, Ministry of Information and Communication Technology



ตาราง 8 จำนวนและร้อยละของสถานประกอบการผลิต จำนวนตามการส่งเสริมการลงทุน จากสำนักงานคณะกรรมการส่งเสริมการลงทุน และอำเภอ

TABLE 8 NUMBER AND PERCENTAGE OF MANUFACTURING ESTABLISHMENTS BY INVESTMENT PROMOTION FROM BOARD OF INVESTMENT (BOI) AND AMPHOE

อำเภอ	จำนวนสถานประกอบการ		การส่งเสริมการลงทุนจากสำนักงานคณะกรรมการส่งเสริมการลงทุน				Amphoe
	Number of establishments		Investment promotion from board of investment (BOI)				
	จำนวน	ร้อยละ	จำนวน	ร้อยละ	จำนวน	ร้อยละ	
Number	%	Number	%	Number	%	%	
<b>รวม</b>	<b>3,275</b>	<b>100</b>	<b>3,265</b>	<b>99.69</b>	<b>10</b>	<b>0.31</b>	<b>Total</b>
เมืองพิษณุโลก	1,284	100	1,279	99.61	5	0.39	Mueang Phitsanulok
นครไทย	651	100	651	100	-	-	Nakhon Thai
ชาติตระการ	149	100	149	100	-	-	Chat Trakan
บางระกำ	377	100	376	99.74	1	0.26	Bang Rakam
บางกระทุ่ม	116	100	115	99.14	1	0.86	Bang Krathum
พรหมพิราม	276	100	275	99.64	1	0.36	Phrom Phiram
วัดโบสถ์	131	100	130	99.24	1	0.76	Wat Bot
วังทอง	179	100	178	99.44	1	0.56	Wang Thong
เนินมะปราง	111	100	111	100	-	-	Noen Maprang

ที่มา : ตามะโนอุตสาหกรรม พ.ศ.2550 จังหวัดพิษณุโลก สำนักงานสถิติแห่งชาติ กระทรวงเทคโนโลยีสารสนเทศและการสื่อสาร

Source : The 2007 Industrial Census, Phitsanulok Province, National Statistical Office, Ministry of Information and Communication Technology

ตาราง 9 มูลค่าการส่งออก จำนวนและร้อยละของสถานประกอบการอุตสาหกรรมผลิต จำนวนตามร้อยละของการส่งออกผลผลิตออกไปจำหน่ายประเทศ และอำเภอ  
TABLE 9 VALUE OF EXPORT, NUMBER AND PERCENTAGE OF MANUFACTURING ESTABLISHMENTS BY PERCENTAGE OF EXPORT AND AMPHOE

อำเภอ	จำนวนสถานประกอบการ		ไม่มีการส่งออก		ร้อยละการส่งออก Percentage of export										มูลค่าการส่งออก Value of export	Amphoe							
	Number of establishments		No export		<10		20-29		30-39		70-79		80-89				90-99		100				
	จำนวน Number	ร้อยละ %	จำนวน Number	ร้อยละ %	จำนวน Number	ร้อยละ %	จำนวน Number	ร้อยละ %	จำนวน Number	ร้อยละ %	จำนวน Number	ร้อยละ %	จำนวน Number	ร้อยละ %			จำนวน Number	ร้อยละ %	จำนวน Number	ร้อยละ %			
<b>รวม</b>	<b>3,275</b>	<b>100</b>	<b>3,264</b>	<b>99.66</b>	<b>11</b>	<b>0.34</b>	<b>1</b>	<b>9.09</b>	<b>2</b>	<b>18.18</b>	<b>3</b>	<b>27.27</b>	<b>1</b>	<b>9.09</b>	<b>1</b>	<b>9.09</b>	<b>2</b>	<b>18.18</b>	<b>1</b>	<b>9.09</b>	<b>8,507,642,209</b>	<b>Total</b>	
เมืองพิษณุโลก	1,284	100	1,278	99.53	6	0.47	-	-	2	33.33	2	33.33	-	-	-	-	1	16.67	1	16.67	5,809,770,312	Mueang Phitsanulok	
นครไทย	651	100	651	100	-	-	-	-	-	-	-	-	-	-	-	-	-	-	-	-	-	-	Nakhon Thai
ชาติตระการ	149	100	149	100	-	-	-	-	-	-	-	-	-	-	-	-	-	-	-	-	-	-	Chat Trakan
บางระกำ	377	100	376	99.74	1	0.26	-	-	-	-	1	100	-	-	-	-	-	-	-	-	106,500,613	Bang Rakam	
บางกรทุ่ม	116	100	115	99.14	1	0.86	-	-	-	-	-	-	1	100	-	-	-	-	-	-	2,443,755,697	Bang Krathum	
พหลมพิราม	276	100	275	99.64	1	0.36	-	-	-	-	-	-	-	-	1	100	-	-	-	-	54,934,140	Phrom Phiram	
วัดโบสถ์	131	100	130	99.24	1	0.76	1	100	-	-	-	-	-	-	-	-	-	-	-	-	937,750	Wat Bot	
วังทอง	179	100	178	99.44	1	0.56	-	-	-	-	-	-	-	-	-	-	1	100	-	-	91,743,696	Wang Thong	
เนินมะปราง	111	100	111	100	-	-	-	-	-	-	-	-	-	-	-	-	-	-	-	-	-	-	Noen Maprang

ที่มา : สำนักอุตสาหกรรม พ.ศ.2550 จังหวัดพิษณุโลก สำนักงานสถิติแห่งชาติ กระทรวงเทคโนโลยีสารสนเทศและการสื่อสาร

Source : The 2007 Industrial Census, Phitsanulok Province, National Statistical Office, Ministry of Information and Communication Technology

ตาราง 10 จำนวนและร้อยละของสถานประกอบการอุตสาหกรรมผลิต จำนวนตามประเภทที่มีการส่งผลิตไปจำหน่าย และอำเภอ

TABLE 10 NUMBER AND PERCENTAGE OF MANUFACTURING ESTABLISHMENTS BY EXPORTED COUNTRY OF PRODUCT AND AMPHOE

อำเภอ	จำนวนสถานประกอบการ		ไม่มีการส่งออก		มีการส่งออก		ประเทศที่ส่งออก Exported country										Amphoe
	Number of establishments		No export		Export		เกาหลี Korea		ญี่ปุ่น Japan		สหรัฐอเมริกา USA		ประเทศในยุโรป Country in Europe		ประเทศอื่น ๆ Other countries		
	จำนวน	ร้อยละ	จำนวน	ร้อยละ	จำนวน	ร้อยละ	จำนวน	ร้อยละ	จำนวน	ร้อยละ	จำนวน	ร้อยละ	จำนวน	ร้อยละ	จำนวน	ร้อยละ	
<b>รวม</b>	<b>3,275</b>	<b>100</b>	<b>3,264</b>	<b>99.66</b>	<b>11</b>	<b>0.34</b>	<b>1</b>	<b>9.09</b>	<b>1</b>	<b>9.09</b>	<b>3</b>	<b>27.27</b>	<b>3</b>	<b>27.27</b>	<b>3</b>	<b>27.27</b>	<b>Total</b>
เมืองพิษณุโลก	1,284	100	1,278	99.53	6	0.47	1	16.67	-	-	2	33.33	2	33.33	1	16.67	Mueang Phitsamulok
นครไทย	651	100	651	100	-	-	-	-	-	-	-	-	-	-	-	-	Nakhon Thai
ชาติตระการ	149	100	149	100	-	-	-	-	-	-	-	-	-	-	-	-	Chat Trakan
บางระกำ	377	100	376	99.74	1	0.26	-	-	-	-	-	-	-	-	1	100	Bang Rakam
บางกระทุ่ม	116	100	115	99.14	1	0.86	-	-	-	-	1	100	-	-	-	-	Bang Krathum
พรหมพิราม	276	100	275	99.64	1	0.36	-	-	-	-	-	-	1	100	-	-	Phrom Phiram
วัดโบสถ์	131	100	130	99.24	1	0.76	-	-	-	-	-	-	-	-	1	100	Wat Bot
วังทอง	179	100	178	99.44	1	0.56	-	-	1	100	-	-	-	-	-	-	Wang Thong
เนินมะปราง	111	100	111	100	-	-	-	-	-	-	-	-	-	-	-	-	Noen Maprang

ที่มา : สำมะโนอุตสาหกรรม พ.ศ.2550 จังหวัดพิษณุโลก สำนักงานสถิติแห่งชาติ กระทรวงเทคโนโลยีสารสนเทศและการสื่อสาร

Source : The 2007 Industrial Census, Phitsamulok Province, National Statistical Office, Ministry of Information and Communication Technology



ตาราง 11 มูลค่าการใช้วัตถุดิบหรือวัสดุประกอบการผลิตที่มาจากต่างประเทศ จำนวนและร้อยละของสถานประกอบการผลิต จัดแนบตามการใช้วัตถุดิบฯ และอำเภอ

TABLE 11 VALUE OF IMPORTED MATERIALS AND COMPONENTS, NUMBER AND PERCENTAGE OF MANUFACTURING ESTABLISHMENTS BY USE OF IMPORTED MATERIALS AND COMPONENTS AND AMPHOC

อำเภอ	จำนวนสถานประกอบการ		ไม่มีการใช้		ร้อยละของวัตถุดิบหรือวัสดุประกอบ ที่มาจากต่างประเทศ Percentage of use of imported materials and components										มูลค่าการใช้		Amphoc			
	จำนวน	ร้อยละ	จำนวน	ร้อยละ	รวม	<10	10-19	20-29	50-59	70-79	80-89	วัตถุดิบฯ	Value of imported materials and components							
	Number	%	Number	%	Total	Number	%	Number	%	Number	%	Number	%	Number	%	Total				
รวม	3,275	100	3,259	99.51	16	0.49	5	29.83	3	18.57	2	14.45	3	18.57	1	6.19	2	12.38	2,679,623,086	
เมืองพิษณุโลก	1,284	100	1,271	98.98	13	1.02	4	29.03	2	15.21	2	17.74	3	22.81	1	7.6	1	7.6	2,632,471,062	Mueang Phitsanulok
นครไทย	651	100	651	100	-	-	-	-	-	-	-	-	-	-	-	-	-	-	-	Nakhon Thai
ชาติตระการ	149	100	149	100	-	-	-	-	-	-	-	-	-	-	-	-	-	-	-	Chat Trakan
บางระกำ	377	100	376	99.74	1	0.26	1	100	-	-	-	-	-	-	-	-	-	-	23,189,966	Bang Rakam
บางกระทุ่ม	116	100	116	100	-	-	-	-	-	-	-	-	-	-	-	-	-	-	-	Bang Krathum
พหลมพิราม	276	100	275	99.64	1	0.36	-	-	-	-	-	-	-	-	-	-	1	100	23,812,057	Phrom Phiram
วัดโบสถ์	131	100	131	100	-	-	-	-	-	-	-	-	-	-	-	-	-	-	-	Wat Bot
วังทอง	179	100	178	99.44	1	0.56	-	-	1	100	-	-	-	-	-	-	-	-	150,000	Wang Thong
เนินมะปราง	111	100	111	100	-	-	-	-	-	-	-	-	-	-	-	-	-	-	-	Noen Maprang

ที่มา : สำนักข้อมูลสถิติจังหวัดพิษณุโลก สำนักงานสถิติแห่งชาติ กระทรวงเทคโนโลยีสารสนเทศและการสื่อสาร

Source : The 2007 Industrial Census, Phitsanulok Province, National Statistical Office, Ministry of Information and Communication Technology

ตาราง 12 จำนวนและร้อยละของสถานประกอบการอุตสาหกรรมผลิต จำนวนตามอัตราการใช้กำลังการผลิตต่อปี 2549 และอำเภอ

TABLE 12 NUMBER AND PERCENTAGE OF MANUFACTURING ESTABLISHMENTS BY CAPACITY UTILIZATION IN 2006 AND AMPHOE

อำเภอ	อัตราการใช้กำลังการผลิตต่อปี 2549 Capacity utilization in 2006																	เฉลี่ยต่อสถานประกอบการ Average per establishment	Amphoe					
	< 10 %		20-29 %		30-39 %		40-49 %		50-59 %		60-69 %		70-79 %		80-89 %		90-99 %			≥ 100 %				
	จำนวน Number	ร้อยละ %	จำนวน Number	ร้อยละ %	จำนวน Number	ร้อยละ %	จำนวน Number	ร้อยละ %	จำนวน Number	ร้อยละ %	จำนวน Number	ร้อยละ %	จำนวน Number	ร้อยละ %	จำนวน Number	ร้อยละ %	จำนวน Number			ร้อยละ %	จำนวน Number	ร้อยละ %		
จำนวนสถานประกอบการ Number of establishments	3,275	100	40	1.22	2	0.07	16	0.49	108	3.29	112	3.43	417	12.74	750	22.92	1,060	32.37	615	18.79	154	4.69	74.84	Total
เมืองพิษณุโลก	1,284	100	32	2.5	1	0.1	1	0.08	5	0.38	20	1.52	136	10.59	295	23.01	470	36.59	289	22.52	35	2.71	76.26	Mueang Phitsanulok
นครไทย	651	100	-	-	-	-	14	2.14	97	14.95	61	9.39	132	20.27	116	17.83	189	29.04	41	6.24	1	0.15	65.16	Nakhon Thai
ชาติตระการ	149	100	-	-	-	-	-	-	5	3.08	-	-	16	10.46	17	11.36	85	57.2	27	17.9	-	-	77.64	Chat Trakan
บางระกำ	377	100	-	-	-	-	-	-	1	0.26	3	0.76	92	24.47	132	35	84	22.18	64	17.07	1	0.26	73.78	Bang Rakam
บางกระทุ่ม	116	100	-	-	-	-	1	0.86	-	-	-	-	-	-	6	5.2	29	25.27	34	29.44	45	39.23	90.86	Bang Krathum
พรมพิราม	276	100	8	2.86	1	0.36	-	-	-	-	2	0.72	7	2.49	16	5.86	50	18.22	124	44.75	68	24.74	85.83	Phrom Phiram
วัดโบสถ์	131	100	-	-	-	-	-	-	-	-	27	20.43	23	17.61	62	47.15	15	11.71	4	3.1	-	-	65.94	Wat Bot
วังทอง	179	100	-	-	-	-	-	-	-	-	-	-	8	4.31	65	36.35	87	48.79	16	8.87	3	1.67	76.96	Wang Thong
เนินมะปราง	111	100	-	-	-	-	-	-	-	-	-	-	4	3.37	41	36.73	50	44.85	17	15.05	-	-	78.06	Neen Maprang

หมายเหตุ : ไม่มีสถานประกอบการที่มีกำลังการผลิต 10 - 19%

ที่มา : สำนักงานสถิติแห่งชาติ กระทรวงเทคโนโลยีสารสนเทศและการสื่อสาร

Source : The 2007 Industrial Census, Phitsanulok Province, National Statistical Office, Ministry of Information and Communication Technology

ตอนที่ 2 ข้อมูลทั่วไปของสถานประกอบการ  
จำแนกตามขนาดของสถานประกอบการ

## สารบัญตารางสถิติ

- ตอนที่ 2 ข้อมูลทั่วไปของสถานประกอบการ จำแนกตามขนาดของสถานประกอบการ
- ตาราง 1 จำนวนและร้อยละของสถานประกอบการอุตสาหกรรมการผลิต จำแนกตามรูปแบบการจัดตั้งตามกฎหมาย และขนาดของสถานประกอบการ
- ตาราง 2 จำนวนและร้อยละของสถานประกอบการอุตสาหกรรมการผลิต จำแนกตามรูปแบบการจัดตั้งทางเศรษฐกิจ และขนาดของสถานประกอบการ
- ตาราง 3 จำนวนและร้อยละของสถานประกอบการอุตสาหกรรมการผลิต จำแนกตามระยะเวลาในการดำเนินกิจการ และขนาดของสถานประกอบการ
- ตาราง 4 จำนวนและร้อยละของสถานประกอบการอุตสาหกรรมการผลิต จำแนกตามระยะเวลาการผลิตในปี 2549 และขนาดของสถานประกอบการ
- ตาราง 5 มูลค่าเงินลงทุนจดทะเบียน จำนวนและร้อยละของสถานประกอบการอุตสาหกรรมการผลิต จำแนกตามมูลค่าทุนจดทะเบียน และขนาดของสถานประกอบการ
- ตาราง 6 มูลค่าเงินทุนที่ต่างประเทศร่วมลงทุนหรือถือหุ้นจำนวนและร้อยละของสถานประกอบการอุตสาหกรรมการผลิต จำแนกตามสัดส่วนของการร่วมลงทุนหรือถือหุ้นของต่างประเทศ และขนาดของสถานประกอบการ
- ตาราง 7 จำนวนและร้อยละของสถานประกอบการอุตสาหกรรมการผลิตที่ต่างประเทศร่วมลงทุน จำแนกตามประเทศร่วมลงทุนหรือถือหุ้นมากที่สุดเป็นอันดับหนึ่ง และขนาดของสถานประกอบการ
- ตาราง 7.1 จำนวนและร้อยละของสถานประกอบการอุตสาหกรรมการผลิต ที่ต่างประเทศร่วมลงทุน จำแนกตามประเทศร่วมลงทุนหรือถือหุ้นมากที่สุดเป็นอันดับสอง และขนาดของสถานประกอบการ
- ตาราง 8 จำนวนและร้อยละของสถานประกอบการอุตสาหกรรมการผลิตจำแนกตามการส่งเสริมการลงทุน จากสำนักงานคณะกรรมการส่งเสริมการลงทุน และขนาดของสถานประกอบการ
- ตาราง 9 มูลค่าการส่งออก จำนวนและร้อยละของสถานประกอบการอุตสาหกรรมการผลิต จำแนกตามร้อยละของการส่งออกผลผลิตออกไปจำหน่ายต่างประเทศ และขนาดของสถานประกอบการ
- ตาราง 10 จำนวนและร้อยละของสถานประกอบการอุตสาหกรรมการผลิต จำแนกตามประเทศที่มีการส่งผลผลิตไปจำหน่าย และขนาดของสถานประกอบการ
- ตาราง 11 มูลค่าการใช้วัตถุดิบหรือวัสดุประกอบการผลิตที่มาจากต่างประเทศ จำนวนและร้อยละของสถานประกอบการอุตสาหกรรมการผลิต จำแนกตามการใช้วัตถุดิบฯ และขนาดของสถานประกอบการ
- ตาราง 12 จำนวนและร้อยละของสถานประกอบการอุตสาหกรรมการผลิต จำแนกตามอัตราการใช้กำลังการผลิตต่อปี 2549 และขนาดของสถานประกอบการ

ตาราง 1 จำนวนและร้อยละของสถานประกอบการอุตสาหกรรมการผลิตข้ามเขตตามรูปแบบการจัดตั้งตามกฎหมาย และขนาดของสถานประกอบการ

TABLE 1 NUMBER AND PERCENTAGE OF MANUFACTURING ESTABLISHMENTS BY FORM OF LEGAL ORGANIZATION AND SIZE OF ESTABLISHMENT

ขนาดของ สถานประกอบการ	จำนวนสถาน- ประกอบการ		ส่วนบุคคล		ห้างหุ้นส่วนสามัญ นิติบุคคล		บริษัทจำกัด (มหาชน)		ส่วนราชการ		สหกรณ์		อื่นๆ		Size of establishment
	จำนวน	ร้อยละ	จำนวน	ร้อยละ	จำนวน	ร้อยละ	จำนวน	ร้อยละ	จำนวน	ร้อยละ	จำนวน	ร้อยละ	จำนวน	ร้อยละ	
	Number	%	Number	%	Number	%	Number	%	Number	%	Number	%	Number	%	Total
รวม	3,275	100	2,910	88.84	65	1.98	46	1.4	4	0.12	2	0.06	249	7.6	Total
1 - 15 คน	3,168	100	2,880	90.9	50	1.57	18	0.56	3	0.09	1	0.03	217	6.84	1 - 15 persons
16 - 25 คน	46	100	16	34.78	4	8.7	5	10.87	1	2.17	-	-	20	43.48	16 - 25 persons
26 - 30 คน	23	100	7	30.43	4	17.39	3	13.04	-	-	-	-	9	39.13	26 - 30 persons
31 - 50 คน	17	100	6	35.29	2	11.76	5	29.41	-	-	1	5.88	3	17.65	31 - 50 persons
51 - 200 คน	14	100	1	7.14	4	28.57	9	64.29	-	-	-	-	-	-	51 - 200 persons
มากกว่า 200 คน	7	100	-	-	1	14.29	6	85.71	-	-	-	-	-	-	More than 200 persons

ที่มา : สำมะโนอุตสาหกรรม พ.ศ.2550 จังหวัดพิษณุโลก สำนักงานสถิติแห่งชาติ กระทรวงเทคโนโลยีสารสนเทศและการสื่อสาร

Source : The 2007 Industrial Census, Phitsanulok Province, National Statistical Office, Ministry of Information and Communication Technology

ตาราง 2 จำนวนและร้อยละของสถานประกอบการอุตสาหกรรมการผลิต จำแนกตามรูปแบบการจัดตั้งทางเศรษฐกิจ และขนาดของสถานประกอบการ

TABLE 2 NUMBER AND PERCENTAGE OF MANUFACTURING ESTABLISHMENTS BY FORM OF ECONOMIC ORGANIZATION AND SIZE OF ESTABLISHMENT

ขนาดของ สถานประกอบการ	จำนวนสถานประกอบการ		สำนักงานแห่งเดียว		สำนักงานใหญ่		สำนักงานสาขา		Size of establishment
	Number of establishments		Single unit		Head office		Branch		
	จำนวน Number	ร้อยละ %	จำนวน Number	ร้อยละ %	จำนวน Number	ร้อยละ %	จำนวน Number	ร้อยละ %	
รวม	3,275	100	3,257	99.44	2	0.06	16	0.5	Total
1 - 15 คน	3,168	100	3,163	99.83	-	-	5	0.17	1 - 15 persons
16 - 25 คน	46	100	44	95.65	1	2.17	1	2.17	16 - 25 persons
26 - 30 คน	23	100	22	95.65	-	-	1	4.35	26 - 30 persons
31 - 50 คน	17	100	15	88.24	-	-	2	11.76	31 - 50 persons
51 - 200 คน	14	100	9	64.29	-	-	5	35.71	51 - 200 persons
มากกว่า 200 คน	7	100	4	57.14	1	14.29	2	28.57	More than 200 persons

ที่มา : สำมะโนอุตสาหกรรม พ.ศ.2550 จังหวัดพิษณุโลก สำนักงานสถิติแห่งชาติ กระทรวงเทคโนโลยีสารสนเทศและการสื่อสาร

Source : The 2007 Industrial Census, Phitsanulok Province, National Statistical Office, Ministry of Information and Communication Technology

ตาราง 3 จำนวนและร้อยละของสถานประกอบการอุตสาหกรรมการผลิต จำแนกตามระยะเวลาในการดำเนินงาน และขนาดของสถานประกอบการ

TABLE 3 NUMBER AND PERCENTAGE OF MANUFACTURING ESTABLISHMENTS BY PERIOD OF OPERATION AND SIZE OF ESTABLISHMENT

ขนาดของ สถานประกอบการ	จำนวนสถานประกอบการ		ระยะเวลาในการดำเนินงาน (ปี) Period of operation (Year)												Size of establishment
	Number of establishments		< 5		5 - 9		10 - 19		20 - 29		>= 30				
	จำนวน Number	ร้อยละ %	จำนวน Number	ร้อยละ %	จำนวน Number	ร้อยละ %	จำนวน Number	ร้อยละ %	จำนวน Number	ร้อยละ %	จำนวน Number	ร้อยละ %			
<b>รวม</b>	<b>3,275</b>	<b>100</b>	<b>979</b>	<b>29.89</b>	<b>793</b>	<b>24.2</b>	<b>996</b>	<b>30.41</b>	<b>306</b>	<b>9.34</b>	<b>202</b>	<b>6.17</b>	<b>Total</b>		
1 - 15 คน	3,168	100	959	30.26	774	24.42	955	30.14	291	9.18	190	5.99	1 - 15 persons		
16 - 25 คน	46	100	10	21.74	9	19.57	14	30.43	8	17.39	5	10.87	16 - 25 persons		
26 - 30 คน	23	100	5	21.74	4	17.39	10	43.48	2	8.7	2	8.7	26 - 30 persons		
31 - 50 คน	17	100	5	29.41	2	11.76	5	29.41	3	17.65	2	11.76	31 - 50 persons		
51 - 200 คน	14	100	-	-	4	28.57	7	50	1	7.14	2	14.29	51 - 200 persons		
มากกว่า 200 คน	7	100	-	-	-	-	5	71.43	1	14.29	1	14.29	More than 200 persons		

ที่มา : สำนักงานอุตสาหกรรม พ.ศ.2550 จังหวัดพิษณุโลก สำนักงานสถิติแห่งชาติ กระทรวงเทคโนโลยีสารสนเทศและการสื่อสาร

Source : The 2007 Industrial Census, Phitsanulok Province, National Statistical Office, Ministry of Information and Communication Technology



ตาราง 4 จำนวนและร้อยละของสถานประกอบการอุตสาหกรรมผลิต จำนวนตามระยะเวลาการผลิตในปี 2549 และขนาดของสถานประกอบการ

TABLE 4 NUMBER AND PERCENTAGE OF MANUFACTURING ESTABLISHMENTS BY PERIOD OF OPERATION IN 2006 AND SIZE OF ESTABLISHMENT

ขนาดของ สถานประกอบการ	จำนวนสถานประกอบการ		ระยะเวลาการผลิต Period of operation in 2006												ชั่วโมง Hours per day		Size of establishment
	Number of establishments		เดือน Months				< 8				8-10				> 10		
	จำนวน Number	ร้อยละ %	จำนวน Number	ร้อยละ %	จำนวน Number	ร้อยละ %	จำนวน Number	ร้อยละ %	จำนวน Number	ร้อยละ %	จำนวน Number	ร้อยละ %	จำนวน Number	ร้อยละ %	จำนวน Number	ร้อยละ %	
รวม	3,275	100	31	0.94	471	14.37	210	6.4	2,564	78.29	1,814	55.4	1,435	43.83	25	0.77	Total
1 - 15 คน	3,168	100	30	0.94	461	14.54	207	6.52	2,471	78	1,794	56.64	1,357	42.85	16	0.52	1 - 15 persons
16 - 25 คน	46	100	-	-	6	13.04	2	4.35	38	82.61	12	26.09	33	71.74	1	2.17	16 - 25 persons
26 - 30 คน	23	100	1	4.35	2	8.7	-	-	20	86.96	5	21.74	17	73.91	1	4.35	26 - 30 persons
31 - 50 คน	17	100	-	-	1	5.88	-	-	16	94.12	3	17.65	11	64.71	3	17.65	31 - 50 persons
51 - 200 คน	14	100	-	-	-	-	1	7.14	13	92.86	-	-	12	85.71	2	14.29	51 - 200 persons
มากกว่า 200 คน	7	100	-	-	1	14.29	-	-	6	85.71	-	-	5	71.43	2	28.57	More than 200 persons

ที่มา : สำมะโนอุตสาหกรรม พ.ศ.2550 จังหวัดพิษณุโลก สำนักงานสถิติแห่งชาติ กระทรวงเทคโนโลยีสารสนเทศและการสื่อสาร

Source : The 2007 Industrial Census, Phitsanulok Province, National Statistical Office, Ministry of Information and Communication Technology



ตาราง 6 มูลค่าเงินลงทุนที่ต่างประเทศร่วมลงทุนหรือถือหุ้น จำนวนและร้อยละของสถานประกอบการอุตสาหกรรมผลิต จำแนกตามสัดส่วนของการร่วมลงทุนหรือถือหุ้นของต่างประเทศ และขนาดของสถานประกอบการ

TABLE 6 VALUE OF FOREIGN INVESTMENT OR SHARE HOLDING, NUMBER AND PERCENTAGE OF MANUFACTURING ESTABLISHMENTS BY PROPORTION OF FOREIGN INVESTMENT OR SHARE HOLDING AND SIZE OF ESTABLISHMENT

ขนาดของ สถานประกอบการ	จำนวนสถาน- ประกอบการ		ไม่มีต่างประเทศ ร่วมลงทุนหรือถือหุ้น		สัดส่วนของการร่วมลงทุนหรือถือหุ้น						มูลค่าเงินลงทุนที่ต่างประเทศ มาร่วมลงทุนหรือถือหุ้น			
	จำนวน establishments	ร้อยละ %	จำนวน No foreign's investment or share holding	ร้อยละ %	< 10%		10-50%		>50%		Value of foreign investment or share holding	Size of establishment		
	จำนวน Number	ร้อยละ %	จำนวน Number	ร้อยละ %	จำนวน Number	ร้อยละ %	จำนวน Number	ร้อยละ %	จำนวน Number	ร้อยละ %	จำนวน Number	ร้อยละ %	Total	
<b>รวม</b>	<b>3,275</b>	<b>100</b>	<b>3,270</b>	<b>99.85</b>	<b>5</b>	<b>0.15</b>	-	-	<b>2</b>	<b>40</b>	<b>3</b>	<b>60</b>	<b>101,430,000</b>	<b>Total</b>
1 - 15 คน	3,168	100	3,168	100	-	-	-	-	-	-	-	-	-	1 - 15 persons
16 - 25 คน	46	100	46	100	-	-	-	-	-	-	-	-	-	16 - 25 persons
26 - 30 คน	23	100	23	100	-	-	-	-	-	-	-	-	-	26 - 30 persons
31 - 50 คน	17	100	16	94.12	1	5.88	-	-	1	100	-	-	...	31 - 50 persons
51 - 200 คน	14	100	12	85.71	2	14.29	-	-	1	50	1	50	45,000,000	51 - 200 persons
มากกว่า 200 คน	7	100	5	71.43	2	28.57	-	-	-	-	2	100	56,430,000	More than 200 persons

หมายเหตุ : ... ยังไม่มีข้อมูล

Note : ... Data not available

ที่มา : สำมะโนอุตสาหกรรม พ.ศ.2550 จังหวัดพิษณุโลก สำนักงานสถิติแห่งชาติ กระทรวงเทคโนโลยีสารสนเทศและการสื่อสาร

Source : The 2007 Industrial Census, Phitsanulok Province, National Statistical Office, Ministry of Information and Communication Technology

ตาราง 7 จำนวนและร้อยละของสถานประกอบการอุตสาหกรรมผลิต ที่ต่างประเทศร่วมลงทุน จำนวนตามประเทศร่วมลงทุน หรือถือหุ้นมากที่สุดเป็นอันดับหนึ่ง และขนาดของสถานประกอบการ

TABLE 7 NUMBER AND PERCENTAGE OF MANUFACTURING ESTABLISHMENTS WITH FOREIGN INVESTMENT BY THE FIRST COUNTRY WITH HIGHEST SHARE HOLDING AND SIZE OF ESTABLISHMENT

ขนาดของ สถานประกอบการ	จำนวนสถานประกอบการ		ไม่มีการลงทุนจาก ต่างประเทศ		มีการลงทุนจาก ต่างประเทศ		ประเทศร่วมลงทุนหรือถือหุ้นมากที่สุดเป็นอันดับหนึ่ง The first country with highest share holding		ประเทศในยุโรป		ประเทศอื่น ๆ		Size of establishment
	จำนวน Number	ร้อยละ %	จำนวน Number	ร้อยละ %	จำนวน Number	ร้อยละ %	จำนวน Number	ร้อยละ %	จำนวน Number	ร้อยละ %	จำนวน Number	ร้อยละ %	
รวม	3,275	100	3,270	99.85	5	0.15	2	40	1	20	1	20	Total
1 - 15 คน	3,168	100	3,168	100	-	-	-	-	-	-	-	-	1 - 15 persons
16 - 25 คน	46	100	46	100	-	-	-	-	-	-	-	-	16 - 25 persons
26 - 30 คน	23	100	23	100	-	-	-	-	-	-	-	-	26 - 30 persons
31 - 50 คน	17	100	16	94.12	1	5.88	-	-	1	100	-	-	31 - 50 persons
51 - 200 คน	14	100	12	85.71	2	14.29	1	50	1	50	-	-	51 - 200 persons
มากกว่า 200 คน	7	100	5	71.43	2	28.57	1	50	-	-	1	50	More than 200 persons

ที่มา : สำมะโนอุตสาหกรรม พ.ศ.2550 จังหวัดพิษณุโลก สำนักงานสถิติแห่งชาติ กระทรวงเทคโนโลยีสารสนเทศและการสื่อสาร

Source : The 2007 Industrial Census, Phitsanulok Province, National Statistical Office, Ministry of Information and Communication Technology

ตาราง 7.1 จำนวนและร้อยละของสถานประกอบการอุตสาหกรรมผลิตที่ต่างประเทศร่วมลงทุน จำนวนตามประเทศร่วมลงทุนหรือถือหุ้นมากที่สุดเป็นอันดับสอง และขนาดของสถานประกอบการ

TABLE 7.1 NUMBER AND PERCENTAGE OF MANUFACTURING ESTABLISHMENTS WITH FOREIGN INVESTMENT BY THE SECOND COUNTRY WITH HIGHEST SHARE HOLDING

AND SIZE OF ESTABLISHMENT

ขนาดของ สถานประกอบการ	จำนวนสถานประกอบการ		ไม่มีการลงทุนจาก ต่างประเทศ		มีการลงทุนจาก ต่างประเทศ		ประเทศร่วมลงทุนหรือถือหุ้นมากที่สุดเป็นอันดับสอง The second country with highest share holding						Size of establishment		
	Number of establishments		No foreign's investment		With foreign's investment		ญี่ปุ่น Japan		สหรัฐอเมริกา USA		ประเทศในยุโรป Country in Europe			ประเทศอื่น ๆ Other countries	
	จำนวน Number	ร้อยละ %	จำนวน Number	ร้อยละ %	จำนวน Number	ร้อยละ %	จำนวน Number	ร้อยละ %	จำนวน Number	ร้อยละ %	จำนวน Number	ร้อยละ %		จำนวน Number	ร้อยละ %
<b>รวม</b>	<b>3,275</b>	<b>100</b>	<b>3,270</b>	<b>99.85</b>	<b>5</b>	<b>0.15</b>	-	-	-	-	-	-	<b>5</b>	<b>100</b>	<b>Total</b>
1 - 15 คน	3,168	100	3,168	100	-	-	-	-	-	-	-	-	-	-	1 - 15 persons
16 - 25 คน	46	100	46	100	-	-	-	-	-	-	-	-	-	-	16 - 25 persons
26 - 30 คน	23	100	23	100	-	-	-	-	-	-	-	-	-	-	26 - 30 persons
31 - 50 คน	17	100	16	94.12	1	5.88	-	-	-	-	-	-	1	100	31 - 50 persons
51 - 200 คน	14	100	12	85.71	2	14.29	-	-	-	-	-	-	2	100	51 - 200 persons
มากกว่า 200 คน	7	100	5	71.43	2	28.57	-	-	-	-	-	-	2	100	More than 200 persons

ที่มา : สำมะโนอุตสาหกรรม พ.ศ.2550 จังหวัดพิษณุโลก สำนักงานสถิติแห่งชาติ กระทรวงเทคโนโลยีสารสนเทศและการสื่อสาร

Source : The 2007 Industrial Census, Phitsanulok Province, National Statistical Office, Ministry of Information and Communication Technology

ตาราง 8 จำนวนและร้อยละของสถานประกอบการอุตสาหกรรมผลิต จำนวนตามการส่งเสริมการลงทุน จากสำนักงานคณะกรรมการส่งเสริมการลงทุน และขนาดของสถานประกอบการ

TABLE 8 NUMBER AND PERCENTAGE OF MANUFACTURING ESTABLISHMENTS BY INVESTMENT PROMOTION FROM BOARD OF INVESTMENT (BOI)

AND SIZE OF ESTABLISHMENT

ขนาดของ สถานประกอบการ	จำนวนสถานประกอบการ		การส่งเสริมการลงทุนจากสำนักงานคณะกรรมการส่งเสริมการลงทุน				Size of establishment
	Number of establishments		Investment promotion from board of investment (BOI)				
	จำนวน Number	ร้อยละ %	จำนวน Number	ร้อยละ %	จำนวน Number	ร้อยละ %	
รวม	3,275	100	3,265	99.69	10	0.31	Total
1 - 15 คน	3,168	100	3,168	100	-	-	1 - 15 persons
16 - 25 คน	46	100	46	100	-	-	16 - 25 persons
26 - 30 คน	23	100	23	100	-	-	26 - 30 persons
31 - 50 คน	17	100	17	100	-	-	31 - 50 persons
51 - 200 คน	14	100	9	64.29	5	35.71	51 - 200 persons
มากกว่า 200 คน	7	100	2	28.57	5	71.43	More than 200 persons

ที่มา : สำมะโนอุตสาหกรรม พ.ศ.2550 จังหวัดพิษณุโลก สำนักงานสถิติแห่งชาติ กระทรวงเทคโนโลยีสารสนเทศและการสื่อสาร

Source : The 2007 Industrial Census, Phitsanulok Province, National Statistical Office, Ministry of Information and Communication Technology

ตาราง 9 มูลค่าการส่งออก จำนวนและร้อยละของสถานประกอบการผลิต จำนวนตามร้อยละของการส่งออกผลิตภัณฑ์ไปจำหน่ายในประเทศ และขนาดของสถานประกอบการ

TABLE 9 VALUE OF EXPORT, NUMBER AND PERCENTAGE OF MANUFACTURING ESTABLISHMENTS BY PERCENTAGE OF EXPORT AND SIZE OF ESTABLISHMENT

ขนาดของ สถานประกอบการ	จำนวนสถานประกอบการ		ไม่มีการส่งออก		ร้อยละการส่งออก Percentage of export										มูลค่าการ ส่งออก Value of export	Size of establishment						
	Number of establishments		No export		รวม Total		< 10		20-29		30-39		70-79				80-89		90-99		100	
	จำนวน Number	ร้อยละ %	จำนวน Number	ร้อยละ %	จำนวน Number	ร้อยละ %	จำนวน Number	ร้อยละ %	จำนวน Number	ร้อยละ %	จำนวน Number	ร้อยละ %	จำนวน Number	ร้อยละ %			จำนวน Number	ร้อยละ %	จำนวน Number	ร้อยละ %	จำนวน Number	ร้อยละ %
รวม	3,275	100	3,264	99.66	11	0.34	1	9.09	2	18.18	3	27.27	1	9.09	1	9.09	2	18.18	1	9.09	8,507,642,209	Total
1 - 15 คน	3,168	100	3,168	100	-	-	-	-	-	-	-	-	-	-	-	-	-	-	-	-	-	1 - 15 persons
16 - 25 คน	46	100	46	100	-	-	-	-	-	-	-	-	-	-	-	-	-	-	-	-	-	16 - 25 persons
26 - 30 คน	23	100	23	100	-	-	-	-	-	-	-	-	-	-	-	-	-	-	-	-	-	26 - 30 persons
31 - 50 คน	17	100	17	100	-	-	-	-	-	-	-	-	-	-	-	-	-	-	-	-	-	31 - 50 persons
51 - 200 คน	14	100	8	57.14	6	42.86	1	16.67	2	33.33	3	50	-	-	-	-	-	-	-	-	141,588,729	51 - 200 persons
มากกว่า 200 คน	7	100	2	28.57	5	71.43	-	-	-	-	-	-	1	20	1	20	2	40	1	20	8,366,053,479	More than 200 persons

ที่มา : สำนักอุตสาหกรรม พ.ศ.2550 จังหวัดพิษณุโลก สำนักงานสถิติแห่งชาติ กระทรวงเทคโนโลยีสารสนเทศและการสื่อสาร

Source : The 2007 Industrial Census, Phitsanulok Province, National Statistical Office, Ministry of Information and Communication Technology



ตาราง 10 จำนวนและร้อยละของสถานประกอบการอุตสาหกรรมผลิต จำนวนตามประเทศที่มีการส่งผลิตไปจำหน่าย และขนาดของสถานประกอบการ

TABLE 10 NUMBER AND PERCENTAGE OF MANUFACTURING ESTABLISHMENTS BY EXPORTED COUNTRY OF PRODUCT AND SIZE OF ESTABLISHMENT

ขนาดของ สถานประกอบการ	จำนวนสถานประกอบการ		ไม่มีการส่งออก		มีการส่งออก		ประเทศที่ส่งออก						ประเทศอื่น ๆ	Size of establishment			
	Number of establishments		No export		Export		ญี่ปุ่น		สหรัฐอเมริกา		ประเทศในยุโรป				Other countries		
	จำนวน	ร้อยละ	จำนวน	ร้อยละ	จำนวน	ร้อยละ	จำนวน	ร้อยละ	จำนวน	ร้อยละ	จำนวน	ร้อยละ				จำนวน	ร้อยละ
Number	%	Number	%	Number	%	Number	%	Number	%	Number	%	Number	%	Number	%		
<b>รวม</b>	<b>3,275</b>	<b>100</b>	<b>3,264</b>	<b>99.66</b>	<b>11</b>	<b>0.34</b>	<b>1</b>	<b>9.09</b>	<b>1</b>	<b>9.09</b>	<b>3</b>	<b>27.27</b>	<b>3</b>	<b>27.27</b>	<b>3</b>	<b>27.27</b>	<b>Total</b>
1 - 15 คน	3,168	100	3,168	100	-	-	-	-	-	-	-	-	-	-	-	-	1 - 15 persons
16 - 25 คน	46	100	46	100	-	-	-	-	-	-	-	-	-	-	-	-	16 - 25 persons
26 - 30 คน	23	100	23	100	-	-	-	-	-	-	-	-	-	-	-	-	26 - 30 persons
31 - 50 คน	17	100	17	100	-	-	-	-	-	-	-	-	-	-	-	-	31 - 50 persons
51 - 200 คน	14	100	8	57.14	6	42.86	1	16.67	-	-	1	16.67	1	16.67	3	50	51 - 200 persons
มากกว่า 200 คน	7	100	2	28.57	5	71.43	-	-	1	20	2	40	2	40	-	-	More than 200 persons

ที่มา : สำนักงานอุตสาหกรรม พ.ศ.2550 จังหวัดพิษณุโลก สำนักงานสถิติแห่งชาติ กระทรวงเทคโนโลยีสารสนเทศและการสื่อสาร

Source : The 2007 Industrial Census, Phitsanulok Province, National Statistical Office, Ministry of Information and Communication Technology

ตาราง 11 มูลค่าการใช้วัตถุดิบหรือวัสดุประกอบการผลิตที่มาจากต่างประเทศ จำนวนและร้อยละของสถานประกอบการผลิต จำนวนตามการใช้วัตถุดิบ และขนาดของสถานประกอบการ

TABLE 11 VALUE OF IMPORTED MATERIALS AND COMPONENTS, NUMBER AND PERCENTAGE OF MANUFACTURING ESTABLISHMENTS BY USE OF IMPORTED MATERIALS

AND COMPONENTS AND SIZE OF ESTABLISHMENT

ขนาดของ สถานประกอบการ	จำนวนสถานประกอบการ		ไม่มีการใช้ วัตถุดิบ		ร้อยละของวัตถุดิบหรือวัสดุประกอบที่มาจากต่างประเทศ Percentage of use of imported materials and components										มูลค่าการใช้ วัตถุดิบ		Size of establishment			
	Number of establishments		No use		รวม		< 10		10-19		20-29		50-59		70-79			80-89		
	จำนวน	ร้อยละ	จำนวน	ร้อยละ	จำนวน	ร้อยละ	จำนวน	ร้อยละ	จำนวน	ร้อยละ	จำนวน	ร้อยละ	จำนวน	ร้อยละ	จำนวน	ร้อยละ		จำนวน	ร้อยละ	Value of imported materials and components
	Number	%	Number	%	Number	%	Number	%	Number	%	Number	%	Number	%	Number	%	Number	%		Total
รวม	3,275	100	3,259	99.51	16	0.49	5	29.83	3	18.57	2	14.45	3	18.57	1	6.19	2	12.38	2,679,623,086	Total
1 - 15 คน	3,168	100	3,162	99.81	6	0.19	3	45.81	1	16.26	1	21.67	1	16.26	-	-	-	-	2,886,525	1 - 15 persons
16 - 25 คน	46	100	46	100	-	-	-	-	-	-	-	-	-	-	-	-	-	-	-	16 - 25 persons
26 - 30 คน	23	100	22	95.65	1	4.35	-	-	1	100	-	-	-	-	-	-	-	-	480,000	26 - 30 persons
31 - 50 คน	17	100	16	94.12	1	5.88	1	100	-	-	-	-	-	-	-	-	-	-	20,395,000	31 - 50 persons
51 - 200 คน	14	100	10	71.43	4	28.57	1	25	1	25	1	25	1	25	-	-	-	-	61,249,633	51 - 200 persons
มากกว่า 200 คน	7	100	3	42.86	4	57.14	-	-	-	-	-	-	1	25	1	25	2	50	2,594,611,927	More than 200 persons

ที่มา : สำมะโนอุตสาหกรรม พ.ศ.2550 จังหวัดพิษณุโลก สำนักงานสถิติแห่งชาติ กระทรวงเทคโนโลยีสารสนเทศและการสื่อสาร

Source : The 2007 Industrial Census, Phitsanulok Province, National Statistical Office, Ministry of Information and Communication Technology

ตาราง 12 จำนวนและร้อยละของสถานประกอบการอุตสาหกรรมผลิต จำนวนตามอัตราการใช้กำลังการผลิตที่ 2549 และขนาดของสถานประกอบการ

TABLE 12 NUMBER AND PERCENTAGE OF MANUFACTURING ESTABLISHMENTS BY CAPACITY UTILIZATION IN 2006 AND SIZE OF ESTABLISHMENT

ขนาดของ สถานประกอบการ	อัตราการใช้กำลังการผลิตที่ 2549 Capacity utilization in 2006														เฉลี่ยต่อสถาน- ประกอบการ Average per establishment	Size of establishment								
	จำนวนสถานประกอบการ		< 10 %		20-29 %		30-39 %		40-49 %		50-59 %		60-69 %				70-79 %		80-89 %		90-99 %		>= 100 %	
	จำนวน	ร้อยละ	จำนวน	ร้อยละ	จำนวน	ร้อยละ	จำนวน	ร้อยละ	จำนวน	ร้อยละ	จำนวน	ร้อยละ	จำนวน	ร้อยละ			จำนวน	ร้อยละ	จำนวน	ร้อยละ	จำนวน	ร้อยละ	จำนวน	ร้อยละ
<b>รวม</b>	<b>3,275</b>	<b>100</b>	<b>40</b>	<b>1.22</b>	<b>2</b>	<b>0.07</b>	<b>16</b>	<b>0.49</b>	<b>108</b>	<b>3.29</b>	<b>112</b>	<b>3.43</b>	<b>417</b>	<b>12.74</b>	<b>750</b>	<b>22.92</b>	<b>1,060</b>	<b>32.37</b>	<b>615</b>	<b>18.79</b>	<b>154</b>	<b>4.69</b>	<b>74.84</b>	<b>Total</b>
1 - 15 คน	3,168	100	40	1.26	2	0.07	16	0.5	106	3.34	108	3.42	410	12.95	732	23.12	1,020	32.2	589	18.61	144	4.53	74.67	1 - 15 persons
16 - 25 คน	46	100	-	-	-	-	-	-	-	-	1	2.17	5	10.87	9	19.57	15	32.61	11	23.91	5	10.87	80.43	16 - 25 persons
26 - 30 คน	23	100	-	-	-	-	-	-	-	-	1	4.35	1	4.35	3	13.04	12	52.17	3	13.04	3	13.04	81.09	26 - 30 persons
31 - 50 คน	17	100	-	-	-	-	-	-	2	11.76	2	11.76	-	-	2	11.76	4	23.53	6	35.29	1	5.88	76	31 - 50 persons
51 - 200 คน	14	100	-	-	-	-	-	-	-	-	-	-	-	-	4	28.57	6	42.86	4	28.57	-	-	81.07	51 - 200 persons
มากกว่า 200 คน	7	100	-	-	-	-	-	-	-	-	-	-	1	14.29	-	-	3	42.86	2	28.57	1	14.29	82.86	More than 200 persons

หมายเหตุ : ไม่มีสถานประกอบการที่กักการผลิต 10 - 19%

ที่มา : สำนักงานอุตสาหกรรม พ.ศ.2550 จังหวัดพิษณุโลก สำนักงานสถิติแห่งชาติ กระทรวงเทคโนโลยีสารสนเทศและการสื่อสาร

Source : The 2007 Industrial Census, Phitsanulok Province, National Statistical Office, Ministry of Information and Communication Technology

ตอนที่ 3 ข้อมูลทั่วไปของสถานประกอบการ  
จำแนกตามหมวดอุตสาหกรรม

## สารบัญตารางสถิติ

- ตอนที่ 3 ข้อมูลทั่วไปของสถานประกอบการ จำแนกตามหมวดอุตสาหกรรม
- ตาราง 1 จำนวนและร้อยละของสถานประกอบการอุตสาหกรรมการผลิต จำแนกตามรูปแบบการจัดตั้งตามกฎหมาย และหมวดอุตสาหกรรม
- ตาราง 2 จำนวนและร้อยละของสถานประกอบการอุตสาหกรรมการผลิต จำแนกตามรูปแบบการจัดตั้งทางเศรษฐกิจ และหมวดอุตสาหกรรม
- ตาราง 3 จำนวนและร้อยละของสถานประกอบการอุตสาหกรรมการผลิต จำแนกตามระยะเวลาในการดำเนินกิจการ และหมวดอุตสาหกรรม
- ตาราง 4 จำนวนและร้อยละของสถานประกอบการอุตสาหกรรมการผลิต จำแนกตามระยะเวลาการผลิตในปี 2549 และหมวดอุตสาหกรรม
- ตาราง 5 มูลค่าเงินลงทุนจดทะเบียน จำนวนและร้อยละของสถานประกอบการอุตสาหกรรมการผลิต จำแนกตามมูลค่าทุนจดทะเบียน และหมวดอุตสาหกรรม
- ตาราง 6 มูลค่าเงินทุนที่ต่างประเทศร่วมลงทุนหรือถือหุ้นจำนวนและร้อยละของสถานประกอบการอุตสาหกรรมการผลิต จำแนกตามสัดส่วนของการร่วมลงทุนหรือถือหุ้นของต่างประเทศ และหมวดอุตสาหกรรม
- ตาราง 7 จำนวนและร้อยละของสถานประกอบการอุตสาหกรรมการผลิตที่ต่างประเทศร่วมลงทุน จำแนกตามประเทศร่วมลงทุนหรือถือหุ้นมากที่สุดเป็นอันดับหนึ่ง และหมวดอุตสาหกรรม
- ตาราง 7.1 จำนวนและร้อยละของสถานประกอบการอุตสาหกรรมการผลิต ที่ต่างประเทศร่วมลงทุน จำแนกตามประเทศร่วมลงทุนหรือถือหุ้นมากที่สุดเป็นอันดับสอง และหมวดอุตสาหกรรม
- ตาราง 8 จำนวนและร้อยละของสถานประกอบการอุตสาหกรรมการผลิต จำแนกตามการส่งเสริมการลงทุน จากสำนักงานคณะกรรมการส่งเสริมการลงทุน และหมวดอุตสาหกรรม
- ตาราง 9 มูลค่าการส่งออก จำนวนและร้อยละของสถานประกอบการอุตสาหกรรมการผลิต จำแนกตามร้อยละของการส่งออกผลผลิตออกไปจำหน่ายต่างประเทศและหมวดอุตสาหกรรม
- ตาราง 10 จำนวนและร้อยละของสถานประกอบการอุตสาหกรรมการผลิต จำแนกตามประเทศที่มีการส่งผลผลิตไปจำหน่าย และหมวดอุตสาหกรรม
- ตาราง 11 มูลค่าการใช้วัตถุดิบหรือวัสดุประกอบการผลิตที่มาจากต่างประเทศ จำนวนและร้อยละของสถานประกอบการอุตสาหกรรมการผลิตจำแนกตามการใช้วัตถุดิบฯ และหมวดอุตสาหกรรม
- ตาราง 12 จำนวนและร้อยละของสถานประกอบการอุตสาหกรรมการผลิต จำแนกตามอัตราการใช้กำลังการผลิตต่อปี 2549 และหมวดอุตสาหกรรม

ตาราง 1 จำนวนและร้อยละของสถานประกอบการอุตสาหกรรมผลิต จำนวนตามรูปแบบการจัดตั้งตามกฎหมาย และหมวดอุตสาหกรรม

TABLE 1 NUMBER AND PERCENTAGE OF MANUFACTURING ESTABLISHMENTS BY FORM OF LEGAL ORGANIZATION AND DIVISION OF INDUSTRY

รหัส Code	หมวดอุตสาหกรรม										Division of Industry				
	จำนวนสถาน- ประกอบการ	ส่วนบุคคล	หุ้นส่วนสามัญ	นิติบุคคล	บริษัทจำกัด	บริษัทจำกัด(มหาชน)	ส่วนราชการ	สหกรณ์	อื่นๆ						
	จำนวน ร้อยละ	จำนวน ร้อยละ	จำนวน ร้อยละ	จำนวน ร้อยละ	จำนวน ร้อยละ	จำนวน ร้อยละ	จำนวน ร้อยละ	จำนวน ร้อยละ	จำนวน ร้อยละ	จำนวน ร้อยละ	จำนวน ร้อยละ				
	3,275	100	2,910	88.84	65	1.98	46	1.4	4	0.12	2	0.06	249	7.6	Total
15	899	100	713	79.26	49	5.42	21	2.38	-	-	-	-	116	12.94	Manufacture of food products and beverages
17	183	100	152	83.06	-	-	2	1.09	-	-	-	-	29	15.85	Manufacture of textiles
18	582	100	558	95.93	-	-	2	0.34	-	-	1	0.17	21	3.56	Manufacture of wearing apparel; dressing and dyeing of fur
19	3	100	3	100	-	-	-	-	-	-	-	-	-	-	Tanning and dressing of leather; harness and footwear
20	625	100	593	94.84	-	-	1	0.16	-	-	-	-	31	5	Manufacture of wood and of products of wood and cork, except furniture; manufacture of articles of straw and plaiting materials
21	6	100	4	66.67	-	-	1	16.67	-	-	-	-	1	16.67	Manufacture of paper and paper products
22	53	100	47	88.54	2	4.15	4	7.31	-	-	-	-	-	-	Publishing, printing and reproduction of recorded media
23	1	100	-	-	-	-	1	100	-	-	-	-	-	-	Manufacture of coke, refined petroleum products and nuclear fuel
24	30	100	9	30	-	-	1	3.33	4	13.33	-	-	16	53.33	Manufacture of chemicals and chemical products
25	2	100	1	50	1	50	-	-	-	-	-	-	-	-	Manufacture of rubber and plastics products
26	137	100	124	90.61	9	6.47	4	2.92	-	-	-	-	-	-	Manufacture of other non-metallic mineral products
27	11	100	11	100	-	-	-	-	-	-	-	-	-	-	Manufacture of basic metals
28	305	100	301	98.64	-	-	3	0.84	-	-	-	-	2	0.52	Manufacture of fabricated metal products, except machinery and equipment
29	135	100	129	95.56	3	2.22	3	2.22	-	-	-	-	-	-	Manufacture of machinery and equipment n.e.c
31	5	100	2	40	1	20	2	40	-	-	-	-	-	-	Manufacture of electrical machinery and apparatus n.e.c.
32	1	100	1	100	-	-	-	-	-	-	-	-	-	-	Manufacture of radio, television and communication equipment and apparatus
33	8	100	8	100	-	-	-	-	-	-	-	-	-	-	Manufacture of medical, precision and optical instruments, watches and clocks
34	8	100	8	100	-	-	-	-	-	-	-	-	-	-	Manufacture of motor vehicles, trailers and semi-trailers
35	1	100	1	100	-	-	-	-	-	-	-	-	-	-	Manufacture of other transport equipment
36	278	100	243	87.46	-	-	1	0.36	-	-	1	0.36	33	11.83	Manufacture of furniture; manufacturing n.e.c.
37	2	100	2	100	-	-	-	-	-	-	-	-	-	-	Recycling

ที่มา : สำมะโนอุตสาหกรรม พ.ศ.2550 จังหวัดพิษณุโลก สำนักงานสถิติแห่งชาติ กระทรวงเทคโนโลยีสารสนเทศและการสื่อสาร

Source : The 2007 Industrial Census, Phitsnulok Province, National Statistical Office, Ministry of Information and Communication Technology

ตาราง 2 จำนวนและร้อยละของสถานประกอบการอุตสาหกรรมผลิต อัญมณีและเครื่องประดับ อัญมณีและเครื่องประดับ อัญมณีและเครื่องประดับ และหมวอดอุตสาหกรรม

TABLE 2 NUMBER AND PERCENTAGE OF MANUFACTURING ESTABLISHMENTS BY FORM OF ECONOMIC ORGANIZATION AND DIVISION OF INDUSTRY

รหัส Code	หมวดอุตสาหกรรม	จำนวนสถานประกอบการ		จำนวนแห่งเดียว		สำนักงานใหญ่		สำนักงานสาขา		Division of Industry
		จำนวน Number	ร้อยละ %	จำนวน Number	ร้อยละ %	จำนวน Number	ร้อยละ %	จำนวน Number	ร้อยละ %	
	<b>รวม</b>	<b>3,275</b>	<b>100</b>	<b>3,257</b>	<b>99.44</b>	<b>2</b>	<b>0.06</b>	<b>16</b>	<b>0.5</b>	<b>Total</b>
15	การผลิตภัตตาคารอาหารและเครื่องดื่ม	899	100	891	99.11	1	0.11	7	0.78	Manufacture of food products and beverages
17	การผลิตสิ่งทอ	183	100	183	100	-	-	-	-	Manufacture of textiles
18	การผลิตเครื่องแต่งกาย รวมทั้งการตกแต่งและซ่อมเสื้อผ้า	582	100	581	99.83	-	-	1	0.17	Manufacture of wearing apparel; dressing and dyeing of fur
19	การฟอกและตกแต่งหนังฟอก รวมทั้งการผลิตกระเป๋าเดินทาง กระเป๋าถือ อานม้า เครื่องเขียน และรองเท้า	3	100	3	100	-	-	-	-	Tanning and dressing of leather; manufacture of luggage, handbags, saddlery, harness and footwear
20	การผลิตไม้และผลิตภัณฑ์จากไม้และไม้ก๊อก ยกเว้นเฟอร์นิเจอร์ รวมทั้งการผลิตสิ่งของที่ทำจากฟางและวัสดุจากสัตว์อื่น ๆ	625	100	625	100	-	-	-	-	Manufacture of wood and of products of wood and cork, except furniture; manufacture of articles of straw and plaiting materials
21	การผลิตกระดาษและผลิตภัณฑ์กระดาษ	6	100	6	100	-	-	-	-	Manufacture of paper and paper products
22	การพิมพ์โฆษณา การพิมพ์ และการทำสำเนาสื่อบันทึก	53	100	49	92.69	-	-	4	7.31	Publishing, printing and reproduction of recorded media
23	การผลิตผลิตภัณฑ์จากใยแก้ว ผลิตภัณฑ์ที่ได้จากการถักนํ้ามันปิโตรเลียมและเชื้อเพลิงปรมาณู	1	100	-	-	-	-	1	100	Manufacture of coke, refined petroleum products and nuclear fuel
24	การผลิตเคมีภัณฑ์และผลิตภัณฑ์เคมี	30	100	30	100	-	-	-	-	Manufacture of chemicals and chemical products
25	การผลิตผลิตภัณฑ์ยางและพลาสติก	2	100	2	100	-	-	-	-	Manufacture of rubber and plastics products
26	การผลิตผลิตภัณฑ์จากแร่โลหะ	137	100	135	98.54	1	0.73	1	0.73	Manufacture of other non-metallic mineral products
27	การผลิตโลหะขั้นมูลฐาน	11	100	11	100	-	-	-	-	Manufacture of basic metals
28	การผลิตผลิตภัณฑ์ที่ทำจากโลหะประดิษฐ์ ยกเว้นเครื่องจักรและอุปกรณ์	305	100	303	99.48	-	-	2	0.52	Manufacture of fabricated metal products, except machinery and equipment
29	การผลิตเครื่องจักรและอุปกรณ์ไฟฟ้า ซึ่งมีได้จัดประเภทไว้ในที่อื่น	135	100	135	100	-	-	-	-	Manufacture of machinery and equipment n.e.c
31	การผลิตเครื่องจักรและเครื่องอุปกรณ์ไฟฟ้า ซึ่งมีได้จัดประเภทไว้ในที่อื่น	5	100	4	80	-	-	1	20	Manufacture of electrical machinery and apparatus n.e.c.
32	การผลิตอุปกรณ์และเครื่องอุปกรณ์วิทยุ โทรทัศน์ และการสื่อสาร	1	100	1	100	-	-	-	-	Manufacture of radio, television and communication equipment and apparatus
33	การผลิตอุปกรณ์ที่ใช้ในการแพทย์ การวัดความถี่ และอุปกรณ์ที่ใช้ในทางทัศนศาสตร์ นาฬิกา	8	100	8	100	-	-	-	-	Manufacture of medical, precision and optical instruments, watches and clocks
34	การผลิตยานยนต์ รถพ่วงและรถกึ่งรถพ่วง	8	100	8	100	-	-	-	-	Manufacture of motor vehicles, trailers and semi-trailers
35	การผลิตเครื่องอุปกรณ์การขนส่งอื่น ๆ	1	100	1	100	-	-	-	-	Manufacture of other transport equipment
36	การผลิตเฟอร์นิเจอร์ รวมทั้งการผลิตซึ่งมิได้จัดประเภทไว้ในที่อื่น	278	100	278	100	-	-	-	-	Manufacture of furniture; manufacturing n.e.c.
37	การนำวัสดุกลับมาทำเป็นวัสดุใหม่	2	100	2	100	-	-	-	-	Recycling

ที่มา : สํานักอุตสาหกรรม พ.ศ.2550 จังหวัดพิษณุโลก สำนักงานสถิติแห่งชาติ กระทรวงเทคโนโลยีสารสนเทศและการสื่อสาร

Source : The 2007 Industrial Census, Phitsanulok Province, National Statistical Office, Ministry of Information and Communication Technology

ตาราง 3 จำนวนและร้อยละของสถานประกอบการอุตสาหกรรมผลิต จำนวนตามระยะเวลาในการดำเนินงาน และหมวดอุตสาหกรรม

TABLE 3 NUMBER AND PERCENTAGE OF MANUFACTURING ESTABLISHMENTS BY PERIOD OF OPERATION AND DIVISION OF INDUSTRY

รหัส Code	หมวดอุตสาหกรรม	ระยะเวลาในการดำเนินงาน (ปี) Period of operation (Year)												Division of Industry
		จำนวนสถานประกอบการ Number of establishments		< 5		5 - 9		10 - 19		20 - 29		≥ 30		
		จำนวน Number	ร้อยละ %	จำนวน Number	ร้อยละ %	จำนวน Number	ร้อยละ %	จำนวน Number	ร้อยละ %	จำนวน Number	ร้อยละ %	จำนวน Number	ร้อยละ %	
	<b>รวม</b>	<b>3,275</b>	<b>100</b>	<b>979</b>	<b>29.89</b>	<b>793</b>	<b>24.2</b>	<b>996</b>	<b>30.41</b>	<b>306</b>	<b>9.34</b>	<b>202</b>	<b>6.17</b>	<b>Total</b>
15	การผลิตผลิตภัณฑ์อาหารและเครื่องดื่ม	899	100	201	22.33	205	22.83	287	31.96	76	8.42	130	14.46	Manufacture of food products and beverages
17	การผลิตสิ่งทอ	183	100	46	25.19	34	18.33	39	21.23	56	30.46	9	4.78	Manufacture of textiles
18	การผลิตเครื่องแต่งกาย รวมทั้งการตกแต่งและย้อมสีเส้นด้าย	582	100	178	30.61	78	13.48	233	40.02	89	15.25	4	0.64	Manufacture of wearing apparel; dressing and dyeing of fur
19	การฟอกและตกแต่งหนังฟอก รวมทั้งการผลิตกระเป๋าเดินทาง กระเป๋าถือ อานม้า เครื่องที่เขยาะ และรองเท้า	3	100	1	33.33	-	-	2	66.67	-	-	-	-	Tanning and dressing of leather; manufacture of luggage, handbags, saddlery, harness and footwear
20	การผลิตไม้และผลิตภัณฑ์จากไม้และไม้กลัด ยกเว้น เฟอร์นิเจอร์ รวมทั้งการผลิตสิ่งของที่ทำจากฟางและวัสดุจากสัตว์อื่นๆ	625	100	194	31.01	235	37.61	168	26.91	2	0.32	26	4.16	Manufacture of wood and of products of wood and cork, except furniture; manufacture of articles of straw and plaiting materials
21	การผลิตกระดาษและผลิตภัณฑ์กระดาษ	6	100	4	58.33	-	-	3	41.67	-	-	-	-	Manufacture of paper and paper products
22	การพิมพ์โฆษณา การพิมพ์ และการทำสำเนาสื่ออื่นทุก	53	100	17	31.75	6	10.38	16	30.24	9	17.83	5	9.81	Publishing, printing and reproduction of recorded media
23	การผลิตผลิตภัณฑ์จากไม้ก๊อก ผลิตภัณฑ์ที่ใช้จากการกลั่น น้ำมันปิโตรเลียมและเชื้อเพลิงปรมาณู	1	100	-	-	-	-	1	100	-	-	-	-	Manufacture of coke, refined petroleum products and nuclear fuel
24	การผลิตเคมีภัณฑ์และผลิตภัณฑ์เคมี	30	100	16	51.67	11	36.67	-	-	3	8.33	1	3.33	Manufacture of chemicals and chemical products
25	การผลิตผลิตภัณฑ์ยางและพลาสติก	2	100	-	-	1	50	1	50	-	-	-	-	Manufacture of rubber and plastics products
26	การผลิตผลิตภัณฑ์จากแร่โลหะ	137	100	55	39.83	21	15.49	40	29.34	13	9.19	8	6.16	Manufacture of other non-metallic mineral products
27	การผลิตโลหะขั้นมูลฐาน	11	100	2	18.18	3	27.27	4	36.36	1	9.09	1	9.09	Manufacture of basic metals
28	การผลิตผลิตภัณฑ์ที่ทำจากโลหะประดิษฐ์ ยกเว้นเครื่องจักรและอุปกรณ์	305	100	94	30.74	93	30.44	80	26.37	25	8.11	13	4.35	Manufacture of fabricated metal products, except machinery and equipment
29	การผลิตเครื่องจักรและอุปกรณ์ ซึ่งมีได้จดทะเบียนไว้ก่อนหน้านี้	135	100	12	8.8	51	37.59	45	33.4	26	19.48	1	0.74	Manufacture of machinery and equipment n.e.c
31	การผลิตเครื่องจักรและเครื่องอุปกรณไฟฟ้า ซึ่งมีได้จดทะเบียนไว้ก่อนหน้านี้	5	100	1	20	2	40	1	20	-	-	1	20	Manufacture of electrical machinery and apparatus n.e.c.
32	การผลิตอุปกรณ์และเครื่องอุปกรณวิทยุ โทรทัศน์ และการสื่อสาร	1	100	-	-	1	100	-	-	-	-	-	-	Manufacture of radio, television and communication equipment and apparatus
33	การผลิตอุปกรณ์ที่ใช้ในทางการแพทย์ การวัดความถี่สูง และอุปกรณ์ที่ใช้ในทางทัศนศาสตร์ นาฬิกา	8	100	1	12.5	1	12.5	5	62.5	1	12.5	-	-	Manufacture of medical, precision and optical instruments, watches and clocks
34	การผลิตยานยนต์ รถพ่วงและรถแทรกเตอร์	8	100	2	25	-	-	6	75	-	-	-	-	Manufacture of motor vehicles, trailers and semi-trailers
35	การผลิตเครื่องอุปกรณขนส่งอื่นๆ	1	100	1	100	-	-	-	-	-	-	-	-	Manufacture of other transport equipment
36	การผลิตเฟอร์นิเจอร์ รวมทั้งการผลิตซึ่งมีได้จดทะเบียนไว้ก่อนหน้านี้	278	100	156	56.09	49	17.66	64	23.17	6	2.16	3	0.92	Manufacture of furniture; manufacturing n.e.c.
37	การนำผลิตภัณฑ์กลับมาผลิตเป็นวัตถุดิบใหม่	2	100	-	-	2	100	-	-	-	-	-	-	Recycling

ที่มา : สำนักข้อมูลสถิติแห่งชาติ กระทรวงเทคโนโลยีสารสนเทศและการสื่อสาร

Source : The 2007 Industrial Census, Phitsanulok Province, National Statistical Office, Ministry of Information and Communication Technology



ตาราง 4 จำนวนและร้อยละของสถานประกอบการอุตสาหกรรมผลิต จำนวนตามระยะเวลาผลิตในปี 2549 และหมวดอุตสาหกรรม

TABLE 4 NUMBER AND PERCENTAGE OF MANUFACTURING ESTABLISHMENTS BY PERIOD OF OPERATION IN 2006 AND DIVISION OF INDUSTRY

รหัส Code	หมวดอุตสาหกรรม	ระยะเวลาการถือครอง Period of operation in 2006												Division of industry			
		จำนวนสถานประกอบการ		เดือน Months			ชั่วโมง Hours per day			Total	Division of industry						
		จำนวน	ร้อยละ	จำนวน	ร้อยละ	จำนวน	ร้อยละ	จำนวน	ร้อยละ			จำนวน	ร้อยละ				
		Number	%	Number	%	Number	%	Number	%	Number	%	Number	%				
		3-6	<3	7-9	10-12	<8	8-10	>10									
		471	0.94	210	6.4	2,564	78.29	1,814	55.4	1,435	43.83	25	0.77				
15	การผลิตภัตตาคารและเครื่องดื่ม	899	100	20	2.22	214	23.77	39	4.3	627	69.7	649	72.17	227	25.23	23	2.6
17	การผลิตสิ่งทอ	183	100	-	-	24	12.89	7	4.05	152	83.06	69	37.63	114	62.37	-	-
18	การผลิตเครื่องแต่งกาย รวมทั้งการตกแต่งและซ่อมสิ่งนสัตว์	582	100	-	-	2	0.32	4	0.66	576	99.02	280	48.15	302	51.85	-	-
19	การฟอกและตกแต่งหนังฟอก รวมทั้งการผลิตกระเป๋าเดินทาง กระเป๋าถือ อานม้า เครื่องขึ้นรถ และรองเท้า	3	100	-	-	-	-	-	-	3	100	-	-	3	100	-	-
20	การผลิตไม้และผลิตภัณฑ์จากไม้และไม้ก๊อก ยกเว้นเฟอร์นิเจอร์ รวมทั้งการผลิตสิ่งของที่ทำจากฟางและวัสดุจากสัตว์อื่นๆ	625	100	2	0.28	164	26.23	85	13.59	374	59.9	454	72.64	171	27.36	-	-
21	การผลิตกระดาษและผลิตภัณฑ์กระดาษ	6	100	-	-	-	-	-	-	6	100	4	66.67	1	16.67	1	16.67
22	การพิมพ์โฆษณา การพิมพ์และการทำเส้นเย็บปัก	53	100	3	5.42	-	-	7	13.92	43	80.66	16	29.72	37	70.28	-	-
23	การผลิตผลิตภัณฑ์ขนสัตว์ ผลิตภัณฑ์ที่ทำจากขนสัตว์	1	100	-	-	-	-	-	-	1	100	-	-	1	100	-	-
24	การผลิตเคมีภัณฑ์และผลิตภัณฑ์เคมี	30	100	-	-	3	10	8	26.67	19	63.33	15	48.33	16	51.67	-	-
25	การผลิตผลิตภัณฑ์พลาสติก	2	100	-	-	-	-	-	-	2	100	2	100	-	-	-	-
26	การผลิตผลิตภัณฑ์จากแร่โลหะ	137	100	1	0.73	6	4.6	29	21.33	100	73.34	50	36.56	87	63.44	-	-
27	การผลิตโลหะขั้นมูลฐาน	11	100	-	-	2	18.18	-	-	9	81.82	4	36.36	7	63.64	-	-
28	การผลิตผลิตภัณฑ์ที่ทำจากโลหะประดิษฐ์ ยกเว้นเครื่องจักรและอุปกรณ์	305	100	5	1.66	14	4.69	7	2.18	279	91.47	77	25.1	228	74.9	-	-
29	การผลิตเครื่องจักรและอุปกรณ์ ซึ่งมีได้จัดประเภทไว้ในที่อื่น	135	100	-	-	12	9.14	5	3.95	117	86.91	60	44.41	75	55.59	-	-
31	การผลิตเครื่องจักรและเครื่องอุปโภคไฟฟ้า ซึ่งมีได้จัดประเภทไว้ในที่อื่น	5	100	-	-	-	-	-	-	5	100	1	20	3	60	1	20
32	การผลิตอุปกรณ์และเครื่องอุปโภควิทยุ โทรทัศน์ และการสื่อสาร	1	100	-	-	-	-	-	-	1	100	-	-	1	100	-	-
33	การผลิตอุปกรณ์ที่ใช้ในการแพทย์ การวัดความถี่ และอุปกรณ์ที่ใช้ในทางทัศนศาสตร์ นาฬิกา	8	100	-	-	-	-	-	-	8	100	6	75	2	25	-	-
34	การผลิตยานยนต์ รถแทรกเตอร์รถพ่วง	8	100	-	-	-	-	-	-	8	100	1	12.5	7	87.5	-	-
35	การผลิตเครื่องอุปโภคยานยนต์อื่น	1	100	-	-	-	-	-	-	1	100	1	100	-	-	-	-
36	การผลิตเฟอร์นิเจอร์ รวมทั้งการผลิตซึ่งมีได้จัดประเภทไว้ในที่อื่น	278	100	-	-	30	10.63	18	6.51	230	82.86	127	45.52	151	54.48	-	-
37	การนำผลิตภัณฑ์กลับมาผลิตเป็นวัตถุดิบใหม่	2	100	-	-	-	-	-	-	2	100	-	-	2	100	-	-

ที่มา : สำมะโนอุตสาหกรรม พ.ศ.2550 จังหวัดพิษณุโลก สำนักงานสถิติแห่งชาติ กระทรวงเทคโนโลยีสารสนเทศและการสื่อสาร

Source : The 2007 Industrial Census, Phisimulok Province, National Statistical Office, Ministry of Information and Communication Technology



ตาราง 6 มูลค่าเงินลงทุนที่ต่างประเทศหรือถือหุ้น จำนวนและร้อยละของสถานประกอบการอุตสาหกรรม จำนวนตามสัดส่วนของการร่วมลงทุนหรือถือหุ้นของต่างประเทศ และขนาดอุตสาหกรรม

TABLE 6 VALUE OF FOREIGN INVESTMENT OR SHARE HOLDING, NUMBER AND PERCENTAGE OF MANUFACTURING ESTABLISHMENTS BY PROPORTION OF FOREIGN INVESTMENT OR SHARE HOLDING AND DIVISION OF INDUSTRY

รหัส Code	หมวดอุตสาหกรรม	จำนวนสถาน- ประกอบการ		ไม่มีต่างประเทศ		สัดส่วนของการร่วมลงทุนหรือถือหุ้น						มูลค่าเงินลงทุนที่ต่างประเทศ รวม Value of foreign investment or share holding	Division of Industry		
		รวม		ร่วมลงทุนหรือถือหุ้น		Proportion of foreign investment or share holding									
		จำนวน Number	ร้อยละ %	จำนวน Number	ร้อยละ %	รวม Total	ร้อยละ %	จำนวน Number	ร้อยละ %	จำนวน Number	ร้อยละ %			จำนวน Number	ร้อยละ %
	<b>รวม</b>	<b>3,275</b>	<b>100</b>	<b>3,270</b>	<b>99.85</b>	<b>5</b>	<b>0.15</b>	-	-	<b>2</b>	<b>40</b>	<b>3</b>	<b>60</b>	<b>101,430,000</b>	<b>Total</b>
15	การผลิตผลิตภัณฑ์อาหารและเครื่องดื่ม	899	100	897	99.78	2	0.22	-	-	1	50	1	50	45,000,000	Manufacture of food products and beverages
17	การผลิตสิ่งทอ	183	100	183	100	-	-	-	-	-	-	-	-	-	Manufacture of textiles
18	การผลิตเครื่องแต่งกาย รวมทั้งการตกแต่งและซ่อมเสื้อผ้า	582	100	582	100	-	-	-	-	-	-	-	-	-	Manufacture of wearing apparel; dressing and dyeing of fur
19	การฟอกและตกแต่งหนังเทียม รวมทั้งการผลิตกระเป๋าเดินทาง กระเป๋าถือ โยนผ้า เครื่องเขียน และรองเท้า	3	100	3	100	-	-	-	-	-	-	-	-	-	Tanning and dressing of leather; manufacture of luggage, handbags, saddlery, harness and footwear
20	การผลิตไม้และผลิตภัณฑ์จากไม้และไม้เทียม ยกเว้น เฟอร์นิเจอร์ รวมทั้งการผลิตสิ่งของที่ทำงานจากพลาสติกและวัสดุจากพลาสติกอื่น ๆ	625	100	625	100	-	-	-	-	-	-	-	-	-	Manufacture of wood and of products of wood and cork, except furniture; manufacture of articles of straw and plaiting materials
21	การผลิตกระดาษและผลิตภัณฑ์กระดาษ	6	100	6	100	-	-	-	-	-	-	-	-	-	Manufacture of paper and paper products
22	การพิมพ์โฆษณา และการทำสำเนาสื่ออื่น ๆ	53	100	53	100	-	-	-	-	-	-	-	-	-	Publishing, printing and reproduction of recorded media
23	การผลิตผลิตภัณฑ์จากปิโตรเลียมที่ได้จากการกลั่น น้ำมันปิโตรเลียมและเชื้อเพลิงปรมาณู	1	100	-	-	1	100	-	-	1	100	-	-	-	Manufacture of coke, refined petroleum products and nuclear fuel
24	การผลิตเคมีภัณฑ์และผลิตภัณฑ์เคมี	30	100	30	100	-	-	-	-	-	-	-	-	-	Manufacture of chemicals and chemical products
25	การผลิตผลิตภัณฑ์ยางและพลาสติก	2	100	2	100	-	-	-	-	-	-	-	-	-	Manufacture of rubber and plastics products
26	การผลิตผลิตภัณฑ์จากแร่โลหะ	137	100	137	100	-	-	-	-	-	-	-	-	-	Manufacture of other non-metallic mineral products
27	การผลิตโลหะขั้นมูลฐาน	11	100	11	100	-	-	-	-	-	-	-	-	-	Manufacture of basic metals
28	การผลิตผลิตภัณฑ์ที่ทำงานโดยประจุไฟฟ้า ยกเว้นเครื่องจักรและอุปกรณ์	305	100	305	100	-	-	-	-	-	-	-	-	-	Manufacture of fabricated metal products, except machinery and equipment
29	การผลิตเครื่องจักรและอุปกรณ์ ซึ่งมีได้จัดประเภทไว้ในที่อื่น	135	100	135	100	-	-	-	-	-	-	-	-	-	Manufacture of machinery and equipment n.e.c
31	การผลิตเครื่องจักรและเครื่องอุปกรณ์ไฟฟ้า ซึ่งมีได้จัดประเภทไว้ในที่อื่น	5	100	4	80	1	20	-	-	-	-	1	100	-	Manufacture of electrical machinery and apparatus n.e.c.
32	การผลิตอุปกรณ์และเครื่องอุปกรณ์วิทยุ โทรทัศน์ และการสื่อสาร	1	100	1	100	-	-	-	-	-	-	-	-	-	Manufacture of radio, television and communication equipment and apparatus
33	การผลิตอุปกรณ์ที่ใช้ในทางการแพทย์ การวัดความถี่ และอุปกรณ์ที่ใช้ในทางทัศนศาสตร์ นาฬิกา	8	100	8	100	-	-	-	-	-	-	-	-	-	Manufacture of medical, precision and optical instruments, watches and clocks
34	การผลิตยานยนต์ รถพ่วงและรถบรรทุกพ่วง	8	100	8	100	-	-	-	-	-	-	-	-	-	Manufacture of motor vehicles, trailers and semi-trailers
35	การผลิตเครื่องอุปกรณ์การขนส่งอื่น ๆ	1	100	1	100	-	-	-	-	-	-	-	-	-	Manufacture of other transport equipment
36	การผลิตเฟอร์นิเจอร์ รวมทั้งการผลิตซึ่งมีได้จัดประเภทไว้ในที่อื่น	278	100	277	99.64	1	0.36	-	-	-	-	1	100	56,430,000	Manufacture of furniture; manufacturing n.e.c.
37	การนำผลิตภัณฑ์กลับมาผลิตเป็นวัตถุดิบใหม่	2	100	2	100	-	-	-	-	-	-	-	-	-	Recycling

หมายเหตุ : ... ซึ่งไม่มีข้อมูล

Note : ... Data not available

ที่มา : สำมะโนอุตสาหกรรม พ.ศ.2550 จังหวัดพิษณุโลก สำนักงานสถิติแห่งชาติ กระทรวงเทคโนโลยีสารสนเทศและการสื่อสาร

Source : The 2007 Industrial Census, Phitsnulok Province, National Statistical Office, Ministry of Information and Communication Technology

ตาราง 7 จำนวนและร้อยละของสถานประกอบการอุตสาหกรรมผลิต ที่ต่างประเทศร่วมลงทุน จำนวนตามประเภทหรือถิ่นกำเนิดเป็นอันดับหนึ่ง และหมวดอุตสาหกรรม

TABLE 7 NUMBER AND PERCENTAGE OF MANUFACTURING ESTABLISHMENTS WITH FOREIGN INVESTMENT BY THE FIRST COUNTRY WITH HIGHEST SHARE HOLDING AND DIVISION OF INDUSTRY

รหัส Code	จำนวนสถานประกอบการ		ไม่มีการลงทุนจาก		มีการลงทุนจาก		ประเทศอื่นนอกเหนือจากที่ติดเป็นอันดับหนึ่ง		The first country with highest share holding		Division of Industry	
	Number of establishments		No foreign's investment		With foreign's investment		Country in Europe		Other countries			
	จำนวน	ร้อยละ	จำนวน	ร้อยละ	จำนวน	ร้อยละ	จำนวน	ร้อยละ	จำนวน	ร้อยละ		
	3,275	100	3,270	99.85	5	0.15	2	40	1	20	Total	
15	899	100	897	99.78	2	0.22	1	50	1	50	Manufacture of food products and beverages	
17	183	100	183	100	-	-	-	-	-	-	Manufacture of textiles	
18	582	100	582	100	-	-	-	-	-	-	Manufacture of wearing apparel; dressing and dyeing of fur	
19	3	100	3	100	-	-	-	-	-	-	Tanning and dressing of leather; harness and footwear	
20	625	100	625	100	-	-	-	-	-	-	Manufacture of wood and of products of wood and cork, except furniture; manufacture of articles of straw and plaiting materials	
21	6	100	6	100	-	-	-	-	-	-	Manufacture of paper and paper products	
22	53	100	53	100	-	-	-	-	-	-	Publishing, printing and reproduction of recorded media	
23	1	100	-	-	1	100	-	-	1	100	Manufacture of coke, refined petroleum products and nuclear fuel	
24	30	100	30	100	-	-	-	-	-	-	Manufacture of chemicals and chemical products	
25	2	100	2	100	-	-	-	-	-	-	Manufacture of rubber and plastics products	
26	137	100	137	100	-	-	-	-	-	-	Manufacture of other non-metallic mineral products	
27	11	100	11	100	-	-	-	-	-	-	Manufacture of basic metals	
28	305	100	305	100	-	-	-	-	-	-	Manufacture of fabricated metal products, except machinery and equipment	
29	135	100	135	100	-	-	-	-	-	-	Manufacture of machinery and equipment n.e.c	
31	5	100	4	80	1	20	1	100	-	-	Manufacture of electrical machinery and apparatus n.e.c.	
32	1	100	1	100	-	-	-	-	-	-	Manufacture of radio, television and communication equipment and apparatus	
33	8	100	8	100	-	-	-	-	-	-	Manufacture of medical, precision and optical instruments, watches and clocks	
34	8	100	8	100	-	-	-	-	-	-	Manufacture of motor vehicles, trailers and semi-trailers	
35	1	100	1	100	-	-	-	-	-	-	Manufacture of other transport equipment	
36	278	100	277	99.64	1	0.36	-	-	-	1	100	Manufacture of furniture; manufacturing n.e.c.
37	2	100	2	100	-	-	-	-	-	-	Recycling	

ที่มา : สำนักอุตสาหกรรม พ.ศ.2550 จังหวัดพิษณุโลก สำนักงานสถิติแห่งชาติ กระทรวงเทคโนโลยีสารสนเทศและการสื่อสาร

Source : The 2007 Industrial Census, Phitsnulok Province, National Statistical Office, Ministry of Information and Communication Technology

ตาราง 7.1 จำนวนและร้อยละของสถานประกอบการอุตสาหกรรมผลิต ที่ตั้งประเทศร่วมลงทุน จำนวนตามประเภทร่วมลงทุนหรือถือหุ้นมากที่สุดเป็นอันดับสอง และหมวดอุตสาหกรรม

TABLE 7.1 NUMBER AND PERCENTAGE OF MANUFACTURING ESTABLISHMENTS WITH FOREIGN INVESTMENT BY THE SECOND COUNTRY WITH HIGHEST SHARE HOLDING AND DIVISION OF INDUSTRY

รหัส Code	หมวดอุตสาหกรรม	จำนวนสถานประกอบการ		ไม่มีการลงทุนจาก		มีการลงทุนจาก		ประเทศร่วมลงทุนหรือถือหุ้นมากที่สุดเป็นอันดับสอง		ประเทศอื่น ๆ		Division of Industry		
		Number of establishments		No foreign's investment		With foreign's investment		Country in Europe		Other countries				
		จำนวน	ร้อยละ	จำนวน	ร้อยละ	จำนวน	ร้อยละ	จำนวน	ร้อยละ	จำนวน	ร้อยละ			
	<b>รวม</b>	<b>3,275</b>	<b>100</b>	<b>3,270</b>	<b>99.85</b>	<b>5</b>	<b>0.15</b>	-	-	-	-	<b>5</b>	<b>100</b>	
15	การผลิตผลิตภัณฑ์อาหารและเครื่องดื่ม	899	100	897	99.78	2	0.22	-	-	-	-	2	100	Manufacture of food products and beverages
17	การผลิตสิ่งทอ	183	100	183	100	-	-	-	-	-	-	-	-	Manufacture of textiles
18	การผลิตเครื่องแต่งกาย รวมทั้งการตกแต่งและซ่อมเสื้อผ้า	582	100	582	100	-	-	-	-	-	-	-	-	Manufacture of wearing apparel; dressing and dyeing of fur
19	การฟอกและตกแต่งหนังรองเท้า รวมทั้งการผลิตกระเป๋าเดินทาง กระเป๋าถือ อานม้า เครื่องเขียน และรองเท้า	3	100	3	100	-	-	-	-	-	-	-	-	Tanning and dressing of leather; manufacture of luggage, handbags, saddlery, harness and footwear
20	การผลิตไม้และผลิตภัณฑ์จากไม้และไม้ก๊อก ยกเว้นเฟอร์นิเจอร์ รวมทั้งการผลิตสิ่งของที่ทำจากฟางและวัสดุจากสวนอื่นๆ	625	100	625	100	-	-	-	-	-	-	-	-	Manufacture of wood and of products of wood and cork, except furniture; manufacture of articles of straw and plaiting materials
21	การผลิตกระดาษและผลิตภัณฑ์กระดาษ	6	100	6	100	-	-	-	-	-	-	-	-	Manufacture of paper and paper products
22	การพิมพ์โฆษณา การพิมพ์ และการทำสำเนาสิ่งพิมพ์	53	100	53	100	-	-	-	-	-	-	-	-	Publishing, printing and reproduction of recorded media
23	การผลิตผลิตภัณฑ์ถ่านโค้ก ผลิตภัณฑ์ที่ใช้ถลุงแร่ถ่านหิน น้ำมันปิโตรเลียมและเชื้อเพลิงปรมาณู	1	100	-	-	1	100	-	-	-	-	1	100	Manufacture of coke, refined petroleum products and nuclear fuel
24	การผลิตเคมีภัณฑ์และผลิตภัณฑ์เคมี	30	100	30	100	-	-	-	-	-	-	-	-	Manufacture of chemicals and chemical products
25	การผลิตผลิตภัณฑ์ยางและพลาสติก	2	100	2	100	-	-	-	-	-	-	-	-	Manufacture of rubber and plastics products
26	การผลิตผลิตภัณฑ์จากแร่โลหะ	137	100	137	100	-	-	-	-	-	-	-	-	Manufacture of other non-metallic mineral products
27	การผลิตโลหะขั้นมูลฐาน	11	100	11	100	-	-	-	-	-	-	-	-	Manufacture of basic metals
28	การผลิตผลิตภัณฑ์ที่มาจากโลหะประดิษฐ์ ยกเว้นเครื่องจักรและอุปกรณ์	305	100	305	100	-	-	-	-	-	-	-	-	Manufacture of fabricated metal products, except machinery and equipment
29	การผลิตเครื่องจักรและอุปกรณ์ ที่มีได้ตั้งประเภทไว้ในที่อื่น	135	100	135	100	-	-	-	-	-	-	-	-	Manufacture of machinery and equipment n.e.c
31	การผลิตเครื่องจักรและเครื่องอุปกรณ์ไฟฟ้า ซึ่งมีได้ตั้งประเภทไว้ในที่อื่น	5	100	4	80	1	20	-	-	-	-	1	100	Manufacture of electrical machinery and apparatus n.e.c.
32	การผลิตอุปกรณ์และเครื่องอุปกรณ์วิทยุ โทรทัศน์ และการสื่อสาร	1	100	1	100	-	-	-	-	-	-	-	-	Manufacture of radio, television and communication equipment and apparatus
33	การผลิตอุปกรณ์ที่ใช้ในทางการแพทย์ การวัดความถี่ และอุปกรณ์ที่ใช้ในทางวิศวกรรมศาสตร์ นาฬิกา	8	100	8	100	-	-	-	-	-	-	-	-	Manufacture of medical, precision and optical instruments, watches and clocks
34	การผลิตยานยนต์ รถพ่วงและรถเกี่ยว	8	100	8	100	-	-	-	-	-	-	-	-	Manufacture of motor vehicles, trailers and semi-trailers
35	การผลิตเครื่องอุปกรณ์การขนส่งอื่นๆ	1	100	1	100	-	-	-	-	-	-	-	-	Manufacture of other transport equipment
36	การผลิตเฟอร์นิเจอร์ รวมทั้งการผลิตเครื่องมือได้ตั้งประเภทไว้ในที่อื่น	278	100	277	99.64	1	0.36	-	-	-	-	1	100	Manufacture of furniture; manufacturing n.e.c.
37	การนำผลิตภัณฑ์เก่ามาผลิตเป็นวัตถุดิบใหม่	2	100	2	100	-	-	-	-	-	-	-	-	Recycling

ที่มา : สำนักงานอุตสาหกรรม พ.ศ.2550 จังหวัดพิษณุโลก สำนักงานสถิติแห่งชาติ กระทรวงเทคโนโลยีสารสนเทศและการสื่อสาร

Source : The 2007 Industrial Census, Phitsanulok Province, National Statistical Office, Ministry of Information and Communication Technology

ตาราง 8 จำนวนและร้อยละของสถานประกอบการอุตสาหกรรมผลิต จำแนกตามการส่งเสริมการลงทุน และหมวดอุตสาหกรรม

TABLE 8 NUMBER AND PERCENTAGE OF MANUFACTURING ESTABLISHMENTS BY INVESTMENT PROMOTION FROM BOARD OF INVESTMENT (BOI) AND DIVISION OF INDUSTRY

รหัส Code	หมวดอุตสาหกรรม	จำนวนสถานประกอบการ				การส่งเสริมการลงทุนจากสำนักงานคณะกรรมการส่งเสริมการลงทุน				Division of Industry
		Number of establishments		Investment promotion from board of investment (BOI)		ไม่มี(No)		มี(Yes)		
		จำนวน Number	ร้อยละ %	จำนวน Number	ร้อยละ %	จำนวน Number	ร้อยละ %	จำนวน Number	ร้อยละ %	
	<b>รวม</b>	<b>3,275</b>	<b>100</b>	<b>3,265</b>	<b>99.69</b>	<b>10</b>	<b>0.31</b>	<b>Total</b>		
15	การผลิตภัตตาคารอาหารและเครื่องดื่ม	899	100	895	99.56	4	0.44	Manufacture of food products and beverages		
17	การผลิตสิ่งทอ	183	100	182	99.45	1	0.55	Manufacture of textiles		
18	การผลิตเครื่องแต่งกาย รวมทั้งการตกแต่งและซ่อมสิ่งนสัตว์	582	100	582	100	-	-	Manufacture of wearing apparel; dressing and dyeing of fur		
19	การฟอกและตกแต่งหนังฟอก รวมทั้งการผลิตกระเป๋าเดินทาง กระเป๋าถือ อานม้า เครื่องเขียนฉาก และรองเท้า	3	100	3	100	-	-	Tanning and dressing of leather; manufacture of luggage, handbags, saddlery, harness and footwear		
20	การผลิตไม้และผลิตภัณฑ์จากไม้และไม้ก๊อก ขกเว้น ฟอร์นิเจอร์ รวมทั้งการผลิตสิ่งของที่ทำจากฟางและวัสดุจากสานอื่นๆ	625	100	624	99.84	1	0.16	Manufacture of wood and of products of wood and cork, except furniture; manufacture of articles of straw and plaiting materials		
21	การผลิตกระดาษและผลิตภัณฑ์กระดาษ	6	100	5	83.33	1	16.67	Manufacture of paper and paper products		
22	การพิมพ์โฆษณา การพิมพ์ และการทำสำเนาสื่อบันทึก	53	100	53	100	-	-	Publishing, printing and reproduction of recorded media		
23	การผลิตผลิตภัณฑ์ขนสัตว์ โกล์ ผลิตภัณฑ์ที่ทำจากขนสัตว์ นํ้ามันปิโตรเลียมและเชื้อเพลิงปรมาณู	1	100	-	-	1	100	Manufacture of coke, refined petroleum products and nuclear fuel		
24	การผลิตเคมีภัณฑ์และผลิตภัณฑ์เคมี	30	100	30	100	-	-	Manufacture of chemicals and chemical products		
25	การผลิตผลิตภัณฑ์ยางและพลาสติก	2	100	2	100	-	-	Manufacture of rubber and plastics products		
26	การผลิตผลิตภัณฑ์จากแร่โลหะ	137	100	137	100	-	-	Manufacture of other non-metallic mineral products		
27	การผลิตโลหะขั้นมูลฐาน	11	100	11	100	-	-	Manufacture of basic metals		
28	การผลิตผลิตภัณฑ์ที่ทำจากโลหะประดิษฐ์ ยกเว้นเครื่องจักรและอุปกรณ์	305	100	305	100	-	-	Manufacture of fabricated metal products, except machinery and equipment		
29	การผลิตเครื่องจักรและอุปกรณ์ ซึ่งมีได้จัดประเภทไว้ในที่อื่น	135	100	135	100	-	-	Manufacture of machinery and equipment n.e.c		
31	การผลิตเครื่องจักรและเครื่องอุปกรณไฟฟ้า ซึ่งมีได้จัดประเภทไว้ในที่อื่น	5	100	4	80	1	20	Manufacture of electrical machinery and apparatus n.e.c.		
32	การผลิตอุปกรณ์และเครื่องอุปกรณวิทยุ โทรทัศน์ และการสื่อสาร	1	100	1	100	-	-	Manufacture of radio, television and communication equipment and apparatus		
33	การผลิตอุปกรณ์ที่ใช้ทางการแพทย์ การวัดความถี่ และอุปกรณ์ที่ใช้ในทางทัศนศาสตร์ นาฬิกา และอุปกรณ์ที่ใช้ในทางทัศนศาสตร์ นาฬิกา	8	100	8	100	-	-	Manufacture of medical, precision and optical instruments, watches and clocks		
34	การผลิตยานยนต์ รถพ่วงและรถกึ่งรถพ่วง	8	100	8	100	-	-	Manufacture of motor vehicles, trailers and semi-trailers		
35	การผลิตเครื่องอุปกรณการขนส่งอื่นๆ	1	100	1	100	-	-	Manufacture of other transport equipment		
36	การผลิตเฟอร์นิเจอร์ รวมทั้งการผลิตซึ่งมิได้จัดประเภทไว้ในที่อื่น	278	100	277	99.64	1	0.36	Manufacture of furniture; manufacturing n.e.c.		
37	การนำผลิตภัณฑ์กลับมาผลิตเป็นวัตถุดิบใหม่	2	100	2	100	-	-	Recycling		

ที่มา : สำนักอุตสาหกรรม พ.ศ.2550 จังหวัดพิษณุโลก สำนักงานสถิติแห่งชาติ กระทรวงเทคโนโลยีสารสนเทศและการสื่อสาร

Source : The 2007 Industrial Census, Phitsnulok Province, National Statistical Office, Ministry of Information and Communication Technology

ตาราง 9 มูลค่าการส่งออก จำนวนและร้อยละของสถานประกอบการอุตสาหกรรมผลิต จำนวนตามร้อยละของการส่งออกผลิตภัณฑ์ไปต่างประเทศ และหมวดอุตสาหกรรม  
 TABLE 9 VALUE OF EXPORT, NUMBER AND PERCENTAGE OF MANUFACTURING ESTABLISHMENTS BY PERCENTAGE OF EXPORT AND DIVISION OF INDUSTRY

รหัส Code	หมวดอุตสาหกรรม	จำนวนสถานประกอบการ		ร้อยละการส่งออก Percentage of export										มูลค่าการส่งออก		Division of Industry										
		ไม่มีการส่งออก		รวม		<10		20-29		30-39		70-79		80-89			90-99		100							
		จำนวน	ร้อยละ	จำนวน	ร้อยละ	จำนวน	ร้อยละ	จำนวน	ร้อยละ	จำนวน	ร้อยละ	จำนวน	ร้อยละ	จำนวน	ร้อยละ		จำนวน	ร้อยละ	จำนวน	ร้อยละ	จำนวน	ร้อยละ	Value of export	Value of export		
	<b>รวม</b>	<b>3,275</b>	<b>100</b>	<b>3,264</b>	<b>99.66</b>	<b>11</b>	<b>0.34</b>	<b>1</b>	<b>9.09</b>	<b>2</b>	<b>18.18</b>	<b>3</b>	<b>27.27</b>	<b>1</b>	<b>9.09</b>	<b>1</b>	<b>9.09</b>	<b>2</b>	<b>18.18</b>	<b>1</b>	<b>9.09</b>	<b>1</b>	<b>9.09</b>	<b>8,507,642,209</b>	<b>Total</b>	
15	การผลิตเครื่องสำอางและเครื่องสำอาง	889	100	895	99.56	4	0.44	-	-	1	25	1	25	1	25	-	-	1	25	-	-	-	-	2,556,672,756	Manufacture of food products and beverages	
17	การผลิตสิ่งทอ	183	100	182	99.45	1	0.55	-	-	-	-	-	-	-	-	-	-	1	100	-	-	-	-	54,934,140	Manufacture of textiles	
18	การผลิตเครื่องแต่งกาย	582	100	582	100	-	-	-	-	-	-	-	-	-	-	-	-	-	-	-	-	-	-	-	Manufacture of wearing apparel; dressing and dyeing of fur	
19	การฟอกและตกแต่งหนังฟอก รวมทั้งการผลิตกระเป๋าเดินทาง กระเป๋าถือ อเนกประสงค์ เข็มเย็บผ้า และรองเท้า	3	100	3	100	-	-	-	-	-	-	-	-	-	-	-	-	-	-	-	-	-	-	-	-	Tanning and dressing of leather; manufacture of luggage, handbags, saddlery harness and footwear
20	การผลิตไม้และผลิตภัณฑ์จากไม้และไม้ก๊อก ขนสัตว์ ผลิตภัณฑ์พลาสติก รวมทั้งการผลิตกระดาษและวัสดุกระดาษ	625	100	624	99.84	1	0.16	-	-	-	-	1	100	-	-	-	-	-	-	-	-	-	-	-	2,847,869	Manufacture of wood and of products of wood and cork, except furniture; manufacture of articles of straw and plaiting materials
21	การผลิตกระดาษและผลิตภัณฑ์กระดาษ	6	100	5	83.33	1	16.67	1	100	-	-	-	-	-	-	-	-	-	-	-	-	-	-	-	937,750	Manufacture of paper and paper products
22	การพิมพ์โฆษณา การพิมพ์และการทำสำเนาสิ่งพิมพ์	53	100	53	100	-	-	-	-	-	-	-	-	-	-	-	-	-	-	-	-	-	-	-	-	Publishing, printing and reproduction of recorded media
23	การผลิตผลิตภัณฑ์จากยาง ผลิตภัณฑ์ที่ได้จากการกลั่นน้ำมันปิโตรเลียมและเชื้อเพลิงปิโตรเลียม	1	100	-	-	1	100	-	-	-	-	1	100	-	-	-	-	-	-	-	-	-	-	-	106,500,613	Manufacture of coke, refined petroleum products and nuclear fuel
24	การผลิตเคมีภัณฑ์และผลิตภัณฑ์เคมี	30	100	30	100	-	-	-	-	-	-	-	-	-	-	-	-	-	-	-	-	-	-	-	-	Manufacture of chemicals and chemical products
25	การผลิตผลิตภัณฑ์ยางและพลาสติก	2	100	2	100	-	-	-	-	-	-	-	-	-	-	-	-	-	-	-	-	-	-	-	-	Manufacture of rubber and plastics products
26	การผลิตผลิตภัณฑ์จากแร่โลหะ	137	100	137	100	-	-	-	-	-	-	-	-	-	-	-	-	-	-	-	-	-	-	-	-	Manufacture of other non-metallic mineral products
27	การผลิตโลหะขั้นมูลฐาน	11	100	11	100	-	-	-	-	-	-	-	-	-	-	-	-	-	-	-	-	-	-	-	-	Manufacture of basic metals
28	การผลิตผลิตภัณฑ์ที่ทำจากโลหะประดิษฐ์ ยกเว้นเครื่องจักรและอุปกรณ์	305	100	305	100	-	-	-	-	-	-	-	-	-	-	-	-	-	-	-	-	-	-	-	-	Manufacture of fabricated metal products, except machinery and equipment
29	การผลิตเครื่องจักรและอุปกรณ์ ซึ่งมีได้แก่ประเภทไว้ในที่อื่น	135	100	135	100	-	-	-	-	-	-	-	-	-	-	-	-	-	-	-	-	-	-	-	-	Manufacture of machinery and equipment n.e.c
31	การผลิตเครื่องจักรและเครื่องมืออุปกรณ์ไฟฟ้า ซึ่งมีได้แก่ประเภทไว้ในที่อื่น	5	100	3	60	2	40	1	50	-	-	-	-	-	-	-	-	-	-	-	-	-	1	50	5,731,701,135	Manufacture of electrical machinery and apparatus n.e.c.
32	การผลิตอุปกรณ์และเครื่องมืออุปกรณ์วิทยุ โทรทัศน์ และการสื่อสาร	1	100	1	100	-	-	-	-	-	-	-	-	-	-	-	-	-	-	-	-	-	-	-	-	Manufacture of radio, television and communication equipment and apparatus
33	การผลิตอุปกรณ์ที่ใช้ในทางการแพทย์ การวัดความถี่ และอุปกรณ์ที่ใช้ในทางทัศนศาสตร์ นาฬิกา	8	100	8	100	-	-	-	-	-	-	-	-	-	-	-	-	-	-	-	-	-	-	-	-	Manufacture of medical, precision and optical instruments, watches and clocks
34	การผลิตยานยนต์ รถแทรกเตอร์รถพ่วง	8	100	8	100	-	-	-	-	-	-	-	-	-	-	-	-	-	-	-	-	-	-	-	-	Manufacture of motor vehicles, trailers and semi-trailers
35	การผลิตเครื่องอุปโภคบริโภคขั้นสูง	1	100	1	100	-	-	-	-	-	-	-	-	-	-	-	-	-	-	-	-	-	-	-	-	Manufacture of other transport equipment
36	การผลิตเฟอร์นิเจอร์ รวมทั้งการผลิตสิ่งมีได้แก่ประเภทไว้ในที่อื่น	278	100	277	99.64	1	0.36	-	-	-	-	-	-	-	-	-	-	-	-	1	100	-	-	-	54,047,946	Manufacture of furniture; manufacturing n.e.c.
37	การนำผลิตภัณฑ์จากวัสดุเป็นวัฏจักรใหม่	2	100	2	100	-	-	-	-	-	-	-	-	-	-	-	-	-	-	-	-	-	-	-	-	Recycling

ที่มา : สำนักงานอุตสาหกรรม พ.ศ.2550 จังหวัดพิษณุโลก สำนักงานสถิติแห่งชาติ กระทรวงเทคโนโลยีสารสนเทศและการสื่อสาร

Source : The 2007 Industrial Census, Phisumlok Province, National Statistical Office, Ministry of Information and Communication Technology



ตาราง 10 จำนวนและร้อยละของสถานประกอบการอุตสาหกรรมผลิต จำหน่ายและซ่อมแซมผลิตภัณฑ์พลาสติกไม่ใช้ฟอส และหมวดอุตสาหกรรม

TABLE 10. NUMBER AND PERCENTAGE OF MANUFACTURING ESTABLISHMENTS BY EXPORTED COUNTRY OF PRODUCT AND DIVISION OF INDUSTRY

รหัส Code	หมวดอุตสาหกรรม	จำนวนสถานประกอบการ		ไม่มีการส่งออก		มีการส่งออก		ญี่ปุ่น		สหรัฐอเมริกา		ประเทศที่ส่งออก		ประเทศอื่น ๆ		Division of Industry
		Number of establishments		No export		Export		Japan		USA		Country in Europe		Other countries		
		จำนวน	ร้อยละ	จำนวน	ร้อยละ	จำนวน	ร้อยละ	จำนวน	ร้อยละ	จำนวน	ร้อยละ	จำนวน	ร้อยละ	จำนวน	ร้อยละ	
	<b>รวม</b>	<b>3,275</b>	<b>100</b>	<b>3,264</b>	<b>99.66</b>	<b>11</b>	<b>0.34</b>	<b>1</b>	<b>9.09</b>	<b>3</b>	<b>27.27</b>	<b>3</b>	<b>27.27</b>	<b>3</b>	<b>27.27</b>	<b>Total</b>
15	การผลิตผลิตภัณฑ์อาหารและเครื่องดื่ม	899	100	895	99.56	4	0.44	1	25	2	50	-	-	-	-	Manufacture of food products and beverages
17	การผลิตสิ่งทอ	183	100	182	99.45	1	0.55	-	-	-	-	1	100	-	-	Manufacture of textiles
18	การผลิตเครื่องแต่งกาย รวมทั้งการตกแต่งและย้อมสีขนสัตว์	582	100	582	100	-	-	-	-	-	-	-	-	-	-	Manufacture of wearing apparel; dressing and dyeing of fur
19	การฟอกและตกแต่งหนังฟอก รวมทั้งการผลิตกระเป๋าเดินทาง กระเป๋าถือ อานม้า เครื่องเขียนฉาก และรองเท้า	3	100	3	100	-	-	-	-	-	-	-	-	-	-	Tanning and dressing of leather; manufacture of luggage, handbags, saddlery, harness and footwear
20	การผลิตไม้และผลิตภัณฑ์จากไม้และไม้ก๊อก ยกเว้น เฟอร์นิเจอร์ รวมทั้งการผลิตสิ่งของที่ทำจากพลาสติกชนิดอื่น ๆ	625	100	624	99.84	1	0.16	-	-	-	-	1	100	-	-	Manufacture of wood and of products of wood and cork, except furniture; manufacture of articles of straw and plaiting materials
21	การผลิตกระดาษและผลิตภัณฑ์กระดาษ	6	100	5	83.33	1	16.67	-	-	-	-	-	-	1	100	Manufacture of paper and paper products
22	การพิมพ์โฆษณา การพิมพ์ และการทำเส้นเอ็นเส้นทึบ	53	100	53	100	-	-	-	-	-	-	-	-	-	-	Publishing, printing and reproduction of recorded media
23	การผลิตผลิตภัณฑ์จากไม้ก๊อก ผลิตภัณฑ์ที่ได้จากถ่านหิน น้ำมันปิโตรเลียมและเชื้อเพลิงปรมาณู	1	100	-	-	1	100	-	-	-	-	-	-	1	100	Manufacture of coke, refined petroleum products and nuclear fuel
24	การผลิตเคมีภัณฑ์และผลิตภัณฑ์เคมี	30	100	30	100	-	-	-	-	-	-	-	-	-	-	Manufacture of chemicals and chemical products
25	การผลิตผลิตภัณฑ์ยางและพลาสติก	2	100	2	100	-	-	-	-	-	-	-	-	-	-	Manufacture of rubber and plastics products
26	การผลิตผลิตภัณฑ์จากแร่โลหะ	137	100	137	100	-	-	-	-	-	-	-	-	-	-	Manufacture of other non-metallic mineral products
27	การผลิตโลหะขั้นมูลฐาน	11	100	11	100	-	-	-	-	-	-	-	-	-	-	Manufacture of basic metals
28	การผลิตผลิตภัณฑ์ที่ทำจากโลหะประดิษฐ์ ยกเว้นเครื่องจักรและอุปกรณ์	305	100	305	100	-	-	-	-	-	-	-	-	-	-	Manufacture of fabricated metal products, except machinery and equipment
29	การผลิตเครื่องจักรและอุปกรณ์ ซึ่งมีได้จัดประเภทไว้ในที่อื่น	135	100	135	100	-	-	-	-	-	-	-	-	-	-	Manufacture of machinery and equipment n.e.c
31	การผลิตเครื่องจักรและเครื่องอุปกรณ์ไฟฟ้า ซึ่งมีได้จัดประเภทไว้ในที่อื่น	5	100	3	60	2	40	-	-	-	-	1	50	-	-	Manufacture of electrical machinery and apparatus n.e.c.
32	การผลิตอุปกรณ์และเครื่องอุปกรณ์วิทยุ โทรทัศน์ และการสื่อสาร	1	100	1	100	-	-	-	-	-	-	-	-	-	-	Manufacture of radio, television and communication equipment and apparatus
33	การผลิตอุปกรณ์ที่ใช้ในทางการแพทย์ การวัดความถี่ และอุปกรณ์ที่ใช้ในทางทัศนศาสตร์ นานาฬิกา	8	100	8	100	-	-	-	-	-	-	-	-	-	-	Manufacture of medical, precision and optical instruments, watches and clocks
34	การผลิตยานยนต์ รถพ่วงและรถถังรถพ่วง	8	100	8	100	-	-	-	-	-	-	-	-	-	-	Manufacture of motor vehicles, trailers and semi-trailers
35	การผลิตเครื่องอุปกรณ์การขนส่งอื่น ๆ	1	100	1	100	-	-	-	-	-	-	-	-	-	-	Manufacture of other transport equipment
36	การผลิตเฟอร์นิเจอร์ รวมทั้งการผลิตซึ่งมีได้จัดประเภทไว้ในที่อื่น	278	100	277	99.64	1	0.36	-	-	-	-	1	100	-	-	Manufacture of furniture; manufacturing n.e.c.
37	การนำผลิตภัณฑ์กลับมาผลิตเป็นวัตถุดิบใหม่	2	100	2	100	-	-	-	-	-	-	-	-	-	-	Recycling

ที่มา : สำมะโนอุตสาหกรรม พ.ศ.2550 จังหวัดพิษณุโลก สำนักงานสถิติแห่งชาติ กระทรวงเทคโนโลยีสารสนเทศและการสื่อสาร

Source : The 2007 Industrial Census, Phitsanulok Province, National Statistical Office, Ministry of Information and Communication Technology



ตาราง 11 มูลค่าการใช้วัตถุดิบหรือวัสดุประกอบการผลิตในทางต่างประเทศ จำนวนและร้อยละของสถานประกอบการอุตสาหกรรมผลิต จำนวนตามการใช้วัตถุดิบฯ และหมวดอุตสาหกรรม

TABLE 11 VALUE OF IMPORTED MATERIALS AND COMPONENTS, NUMBER AND PERCENTAGE OF MANUFACTURING ESTABLISHMENTS BY USE OF IMPORTED MATERIALS AND DIVISION OF INDUSTRY

รหัส Code	หมวดอุตสาหกรรม		ร้อยละของวัตถุดิบหรือวัสดุประกอบที่มาจากต่างประเทศ										มูลค่าการใช้ วัตถุดิบฯ		Division of Industry					
	จำนวนสถานประกอบการ		ไม่มีการใช้		รวม		10-19		20-29		50-59		70-79			80-89				
	จำนวน	ร้อยละ	จำนวน	ร้อยละ	จำนวน	ร้อยละ	จำนวน	ร้อยละ	จำนวน	ร้อยละ	จำนวน	ร้อยละ	จำนวน	ร้อยละ		จำนวน	ร้อยละ	Value of imported materials and components		
	3,275	100	3,259	99.51	16	0.49	5	29.83	3	18.57	2	14.45	3	18.57	1	6.19	2	12.38	2,679,623,086	Total
15	899	100	895	99.52	4	0.48	1	23.08	1	23.08	1	30.77	1	23.08	-	-	-	-	52,973,706	Manufacture of food products and beverages
17	183	100	182	99.45	1	0.55	-	-	-	-	-	-	-	-	-	-	1	100	23,812,057	Manufacture of textiles
18	582	100	582	100	-	-	-	-	-	-	-	-	-	-	-	-	-	-	-	Manufacture of wearing apparel; dressing and dyeing of fur
19	3	100	3	100	-	-	-	-	-	-	-	-	-	-	-	-	-	-	-	Tanning and dressing of leather; manufacture of luggage, handbags, saddlery, harness and footwear
20	625	100	625	100	-	-	-	-	-	-	-	-	-	-	-	-	-	-	-	Manufacture of wood and of products of wood and cork, except furniture; manufacture of articles of straw and plaiting materials
21	6	100	6	100	-	-	-	-	-	-	-	-	-	-	-	-	-	-	-	Manufacture of paper and paper products
22	53	100	53	100	-	-	-	-	-	-	-	-	-	-	-	-	-	-	-	Publishing, printing and reproduction of recorded media
23	1	100	-	-	1	100	-	-	-	-	-	-	-	-	-	-	-	-	-	Manufacture of coke, refined petroleum products and nuclear fuel
24	30	100	29	96.67	1	3.33	-	-	-	-	-	-	-	1	100	-	-	-	-	Manufacture of chemicals and chemical products
25	2	100	2	100	-	-	-	-	-	-	-	-	-	-	-	-	-	-	-	Manufacture of rubber and plastics products
26	137	100	137	100	-	-	-	-	-	-	-	-	-	-	-	-	-	-	-	Manufacture of other non-metallic mineral products
27	11	100	11	100	-	-	-	-	-	-	-	-	-	-	-	-	-	-	-	Manufacture of basic metals
28	305	100	305	100	-	-	-	-	-	-	-	-	-	-	-	-	-	-	-	Manufacture of fabricated metal products, except machinery and equipment
29	135	100	132	97.78	3	2.22	-	-	2	66.67	-	-	-	1	33.33	-	-	-	-	Manufacture of machinery and equipment n.e.c
31	5	100	3	60	2	40	-	-	-	-	1	50	-	-	-	-	-	-	-	Manufacture of electrical machinery and apparatus n.e.c.
32	1	100	1	100	-	-	-	-	-	-	-	-	-	-	-	-	-	-	-	Manufacture of radio, television and communication equipment and apparatus
33	8	100	8	100	-	-	-	-	-	-	-	-	-	-	-	-	-	-	-	Manufacture of medical, precision and optical instruments, watches and clocks
34	8	100	8	100	-	-	-	-	-	-	-	-	-	-	-	-	-	-	-	Manufacture of motor vehicles, trailers and semi-trailers
35	1	100	1	100	-	-	-	-	-	-	-	-	-	-	-	-	-	-	-	Manufacture of other transport equipment
36	278	100	274	98.63	4	1.37	3	73.81	-	-	-	-	-	-	-	-	1	26.19	2,090,160	Manufacture of furniture; manufacturing n.e.c.
37	2	100	2	100	-	-	-	-	-	-	-	-	-	-	-	-	-	-	-	Recycling

ที่มา : สำมะโนอุตสาหกรรม พ.ศ.2550 จังหวัดพิษณุโลก สำนักงานสถิติแห่งชาติ กระทรวงเทคโนโลยีสารสนเทศและการสื่อสาร

Source : The 2007 Industrial Census, Phitsnulok Province, Ministry of Information and Communication Technology

ตาราง 12. จำนวนและร้อยละของสถานประกอบการอุตสาหกรรมผลิต จำนวนตามอัตราการใช้กำลังการผลิตที่ 250 และหมวดอุตสาหกรรม

TABLE 12. NUMBER AND PERCENTAGE OF MANUFACTURING ESTABLISHMENTS BY CAPACITY UTILIZATION IN 2006 AND DIVISION OF INDUSTRY

รหัส Code	จำนวน establishments	อัตราการใช้กำลังการผลิตที่ 250 Capacity utilization in 2006											เฉลี่ยต่อ โรงงาน Average per establishment	Division of Industry										
		< 10 %		20-29 %		30-39 %		40-49 %		50-59 %		60-69 %			70-79 %		80-89 %		90-99 %		>= 100 %			
		จำนวน Number	ร้อยละ %	จำนวน Number	ร้อยละ %	จำนวน Number	ร้อยละ %	จำนวน Number	ร้อยละ %	จำนวน Number	ร้อยละ %	จำนวน Number			ร้อยละ %	จำนวน Number	ร้อยละ %	จำนวน Number	ร้อยละ %	จำนวน Number	ร้อยละ %	จำนวน Number	ร้อยละ %	
	3,275	100	40	1.22	2	0.07	16	0.49	108	3.29	343	10.49	417	12.74	750	22.92	1,060	32.37	615	18.79	154	4.69	74.84	Total
15	899	100	-	-	1	0.14	4	0.4	96	10.71	71	7.84	48	5.31	184	20.45	257	28.59	178	19.78	61	6.77	73.93	Manufacture of food products and beverages
17	183	100	-	-	1	0.55	-	-	1	0.55	3	1.5	19	10.25	22	11.8	50	27.19	83	45.43	5	2.73	81.39	Manufacture of textiles
18	582	100	32	5.52	-	-	-	-	-	-	2	0.32	64	11.05	119	20.48	215	36.97	129	22.22	20	3.44	74.63	Manufacture of wearing apparel; dressing and dyeing of fur
19	3	100	-	-	-	-	-	-	-	-	-	-	-	-	1	33.33	-	-	2	66.67	-	-	85	Tanning and dressing of leather; manufacture of luggage, handbags, saddlery, harness and footwear
20	625	100	-	-	-	-	-	-	-	24	3.84	159	25.39	173	27.75	151	24.11	88	14.03	31	4.88	73.51	Manufacture of wood and of products of wood and cork, except furniture; manufacture of articles of straw and plaiting materials	
21	6	100	-	-	-	-	-	-	-	-	-	-	-	4	58.33	3	41.67	-	-	-	-	74.17	Manufacture of paper and paper products	
22	53	100	-	-	-	-	1	1.89	-	-	-	12	21.93	24	46.04	10	19.39	6	10.75	-	-	71.41	Publishing, printing and reproduction of recorded media	
23	1	100	-	-	-	-	-	-	-	-	-	-	-	-	-	-	-	-	1	100	-	-	90	Manufacture of coke, refined petroleum products and nuclear fuel
24	30	100	-	-	-	-	-	-	2	6.67	1	3.33	7	23.33	1	3.33	16	53.33	3	10	-	-	73	Manufacture of chemicals and chemical products
25	2	100	-	-	-	-	-	-	-	-	-	-	-	-	1	50	1	50	-	-	-	-	75	Manufacture of rubber and plastics products
26	137	100	-	-	-	-	-	-	-	-	1	0.73	11	8.16	31	22.52	70	50.79	22	16.34	2	1.46	78.79	Manufacture of other non-metallic mineral products
27	11	100	-	-	-	-	-	-	-	-	-	-	-	5	45.45	4	36.36	2	18.18	-	-	-	78.64	Manufacture of basic metals
28	305	100	-	-	-	-	10	3.39	-	-	5	1.76	55	17.89	81	26.49	110	35.95	43	14.01	2	0.52	73.36	Manufacture of fabricated metal products, except machinery and equipment
29	135	100	5	3.95	-	-	-	-	4	2.87	-	-	12	8.64	31	23.21	71	52.53	12	8.8	-	-	73.03	Manufacture of machinery and equipment n.e.c.
31	5	100	-	-	-	-	-	-	-	-	1	20	-	-	1	20	1	20	1	20	1	20	79	Manufacture of electrical machinery and apparatus n.e.c.
32	1	100	-	-	-	-	-	-	-	-	-	-	1	100	-	-	-	-	-	-	-	-	60	Manufacture of radio, television and communication equipment and apparatus
33	8	100	-	-	-	-	-	-	-	-	-	-	-	-	1	12.5	7	87.5	-	-	-	-	80.31	Manufacture of medical, precision and optical instruments, watches and clocks
34	8	100	-	-	-	-	-	-	-	-	-	-	-	5	62.5	2	25	1	12.5	-	-	-	75.63	Manufacture of motor vehicles, trailers and semi-trailers
35	1	100	-	-	-	-	1	100	-	-	-	-	-	-	-	-	-	-	-	-	-	-	30	Manufacture of other transport equipment
36	278	100	3	0.92	-	-	-	-	5	1.64	5	1.73	31	11.03	67	23.94	92	33.25	44	15.73	33	11.75	77.95	Manufacture of furniture; manufacturing n.e.c.
37	2	100	-	-	-	-	-	-	-	-	-	-	-	-	-	-	1	50	1	50	-	-	85	Recycling

หมายเหตุ : ไม่มีสถานประกอบการที่กำลังการผลิต 10 - 19%

ที่มา : สำนักงานอุตสาหกรรม พ.ศ.2550 จังหวัดชัยภูมิ โดย สำนักงานสถิติแห่งชาติ กระทรวงเทคโนโลยีสารสนเทศและการสื่อสาร

Source : The 2007 Industrial Census, Phitsanulok Province, National Statistical Office, Ministry of Information and Communication Technology

## ภาค 2 ข้อมูลการดำเนินงานของสถานประกอบการ

ตอนที่ 1 ข้อมูลทั่วไปของสถานประกอบการ  
จำแนกตามขนาดของสถานประกอบการ

## สารบัญตารางสถิติ

- ตอนที่ 1 ข้อมูลการดำเนินงานจำแนกตามขนาดของสถานประกอบการ
- ตาราง 1 สถิติมูลฐานอุตสาหกรรมการผลิตในปี 2549 จำแนกตามขนาดของสถานประกอบการ
- ตาราง 2 มูลค่าผลผลิตของสถานประกอบการอุตสาหกรรมการผลิตในปี 2549 จำแนกตามขนาดของสถานประกอบการ
- ตาราง 3 ค่าใช้จ่ายขั้นกลางของสถานประกอบการอุตสาหกรรมการผลิตในปี 2549 จำแนกตามขนาดของสถานประกอบการ
- ตาราง 4 คนทำงานในสถานประกอบการอุตสาหกรรมการผลิตในปี 2549 จำแนกตามสถานภาพการทำงาน เพศ และขนาดของสถานประกอบการ
- ตาราง 5 จำนวนสถานประกอบการอุตสาหกรรมการผลิต จำแนกตามจำนวนวันทำงานต่อสัปดาห์ จำนวนชั่วโมงทำงานเฉลี่ยต่อวันของลูกจ้าง และขนาดของสถานประกอบการ
- ตาราง 6 ค่าตอบแทนแรงงานในปี 2549 จำแนกตามขนาดของสถานประกอบการ
- ตาราง 7 มูลค่าวัตถุดิบและวัสดุประกอบฯ และสินค้าคงเหลือต้นปีและปลายปี 2549 จำแนกตามขนาดของสถานประกอบการ
- ตาราง 8 ส่วนเปลี่ยนแปลงของมูลค่าวัตถุดิบและวัสดุประกอบฯ และสินค้าคงเหลือในปี 2549 จำแนกตามขนาดของสถานประกอบการ
- ตาราง 9 ค่าใช้จ่ายทั้งสิ้นและค่าภาษีมูลค่าเพิ่มสุทธิของสถานประกอบการอุตสาหกรรมการผลิตในปี 2549 จำแนกตามขนาดของสถานประกอบการ
- ตาราง 10 รายรับทั้งสิ้นของสถานประกอบการอุตสาหกรรมการผลิตในปี 2549 จำแนกตามขนาดของสถานประกอบการ
- ตาราง 11 มูลค่าตามบัญชีของสินทรัพย์ถาวรในปี 2549 จำแนกตามขนาดของสถานประกอบการ
- ตาราง 12 มูลค่าสินทรัพย์ถาวรที่เปลี่ยนแปลงระหว่าง มกราคม - ธันวาคม 2549 จำแนกตามขนาดของสถานประกอบการ

ตาราง 1 สถิติฐานอุตสาหกรรมผลิตในปี 2549 จำแนกตามขนาดของสถานประกอบการ

TABLE 1 SUMMARY OF BASIC STATISTICS FOR MANUFACTURING ESTABLISHMENTS IN 2006 BY SIZE OF ESTABLISHMENT

ขนาดของ สถานประกอบการ	จำนวน สถานประกอบการ Number of establishments	จำนวน คนทำงาน Number of persons engaged	ลูกจ้าง จำนวน Employees Number	ค่าตอบแทน แรงงาน Remuneration	มูลค่าผลผลิต Value of gross output	ค่าใช้จ่าย ขั้นกลาง Intermediate consumption	มูลค่าเพิ่ม Value added	ขนาดของ Size of establishment
รวม	3,275	18,215	11,476	1,117,894.30	13,873,441.50	10,975,359.10	2,898,082.40	Total
1 - 15 คน	3,168	8,103	2,277	118,605.00	974,925.70	526,305.60	448,620.10	1 - 15 persons
16 - 25 คน	46	932	507	26,324.10	681,332.10	610,683.30	70,648.80	16 - 25 persons
26 - 30 คน	23	645	362	23,979.00	479,930.00	381,143.20	98,786.70	26 - 30 persons
31 - 50 คน	17	629	439	31,733.50	635,677.50	545,210.50	90,467.00	31 - 50 persons
51 - 200 คน	14	1,367	1,357	86,346.50	1,459,473.90	1,220,967.70	238,506.20	51 - 200 persons
มากกว่า 200 คน	7	6,539	6,534	830,906.20	9,642,102.30	7,691,048.90	1,951,053.40	More than 200 persons

ที่มา : สำมะโนอุตสาหกรรม พ.ศ.2550 จังหวัดพิษณุโลก สำนักงานสถิติแห่งชาติ กระทรวงเทคโนโลยีสารสนเทศและการสื่อสาร

Source : The 2007 Industrial Census, Phitsanulok Province, National Statistical Office, Ministry of Information and Communication Technology

ตาราง 2 มูลค่าผลผลิตของสถานประกอบการอุตสาหกรรมการผลิตในปี 2549 จำแนกตามขนาดของสถานประกอบการ

TABLE 2 VALUE OF GROSS OUTPUT OF MANUFACTURING ESTABLISHMENTS IN 2006 BY SIZE OF ESTABLISHMENT

(พันบาท In Thousand Baht)

ขนาดของ สถานประกอบการ	จำนวน สถาน- ประกอบการ	รวม Total	มูลค่าขายผลผลิต Sales of goods produced	การขายสินค้า ที่ซื้อมาจาก ในสภาพเดิม Sales of goods purchased for resale	รายรับจาก รับจ้างเหมาทำ การผลิตสินค้า Receipts for contract and commission work	รายรับจาก ให้บริการบำรุงรักษา ซ่อมแซมและติดตั้ง ให้แก่สถาน ประกอบการอื่น Receipts for repair and installation work etc.	รายรับจากการ ให้เช่าอาคาร ฯลฯ และรายรับอื่น ๆ Receipts for rent on building etc. and other receipts	ส่วนเปลี่ยนแปลง มูลค่าสินค้าคงเหลือ Change in value of stocks of goods	Total	Size of establishment
รวม	3,275	13,873,441.50	13,536,619.30	401,563.50	69,956.60	10,124.70	39,551.50	-184,374.10		
1 - 15 คน	3,168	974,925.70	846,764.90	30,196.20	51,791.60	9,474.70	31,975.00	4,723.30		1 - 15 persons
16 - 25 คน	46	681,332.10	580,699.30	95,400.00	4,317.80	650	160	105.1		16 - 25 persons
26 - 30 คน	23	479,930.00	337,460.40	128,553.70	-	-	183	13,732.80		26 - 30 persons
31 - 50 คน	17	635,677.50	616,082.60	13,108.50	3,975.80	-	42	2,468.60		31 - 50 persons
51 - 200 คน	14	1,459,473.90	1,361,519.80	104,080.10	5,376.90	-	1,741.70	-13,244.50		51 - 200 persons
มากกว่า 200 คน	7	9,642,102.30	9,794,092.30	30,225.00	4,494.60	-	5,449.90	-192,159.40		More than 200 persons

หมายเหตุ : D หมายถึง ตัวเลขที่ไม่เปิดเผย

Note : D means disclosure prohibited.

ที่มา : สำมะโนอุตสาหกรรม พ.ศ.2550 จังหวัดพิษณุโลก สำนักงานสถิติแห่งชาติ กระทรวงเทคโนโลยีสารสนเทศและการสื่อสาร

Source : The 2007 Industrial Census, Phitsnulok Province, National Statistical Office, Ministry of Information and Communication Technology

ตาราง 3 ค่าใช้จ่ายขั้นกลางของสถานประกอบการอุตสาหกรรมการผลิตในปี 2549 จำแนกตามขนาดของสถานประกอบการ

TABLE 3 INTERMEDIATE CONSUMPTION OF MANUFACTURING ESTABLISHMENTS IN 2006 BY SIZE OF ESTABLISHMENT

ขนาดของ สถานประกอบการ	จำนวน สถาน- ประกอบการ	รวม Total	ค่าซื้อวัตถุดิบ และวัสดุประกอบฯ ที่ใช้ในการผลิต	ค่าซื้อเพลิง และค่าไฟฟ้า ที่ใช้จ่ายในการผลิต	ค่าติดตั้งซ่อมแซมและ บำรุงรักษาสินค้า ที่จำหน่ายให้ลูกค้า	บำรุงรักษาสินค้า ที่จำหน่ายให้ลูกค้า	บำรุงรักษาเครื่องจักร เครื่องมือ	ค่าซื้อสินค้า ที่ซื้อมาจากจำหน่าย ในสภาพเดิม	ค่าจ้างเหมาจ่ายให้ สถานประกอบการ อื่นผลิตสินค้าให้	ค่าใช้จ่ายอื่น ๆ	ส่วนเปลี่ยนแปลง มูลค่าวัตถุดิบและ วัสดุประกอบฯ คงเหลือ	Size of establishment	(พันบาท In Thousand Baht)	
													Purchase of materials and components used in production	Cost of repair and maintenance sales of goods of purchase
รวม	3,275	10,975,359.10	8,821,609.80	339,482.60	51,376.60	247,059.70	388,737.00	23,718.40	1,211,604.30	108,229.30	Total			
1 - 15 คน	3,168	526,305.60	369,090.90	39,231.60	1,482.10	8,678.70	22,737.00	3,339.90	84,708.60	2,963.30	1 - 15 persons			
16 - 25 คน	46	610,683.30	488,341.80	18,103.20	1,008.00	2,649.40	83,777.30	-	24,297.10	7,493.70	16 - 25 persons			
26 - 30 คน	23	381,143.20	202,053.80	9,665.50	60	1,174.30	155,918.80	-	9,389.80	-2,881.00	26 - 30 persons			
31 - 50 คน	17	545,210.50	404,700.20	37,054.00	304.7	15,109.60	11,573.10	1	78,856.30	2,388.40	31 - 50 persons			
51 - 200 คน	14	1,220,967.70	941,225.70	87,481.00	1,155.30	11,707.90	88,508.80	957.5	105,632.40	15,700.90	51 - 200 persons			
มากกว่า 200 คน	7	7,691,048.90	6,416,197.30	147,947.20	47,366.40	207,739.80	26,222.00	19,420.00	908,720.10	82,563.90	More than 200 persons			

หมายเหตุ : D หมายถึง ตัวเลขที่ไม่เปิดเผย

Note : D means disclosure prohibited.

ที่มา : สำนักอุตสาหกรรม พ.ศ.2550 จังหวัด พิษณุโลก

สำนักงานสถิติแห่งชาติ กระทรวงเทคโนโลยีสารสนเทศและการสื่อสาร

Source : The 2007 Industrial Census, Phitsanulok Province, National Statistical Office, Ministry of Information and Communication Technology



ตาราง 4 คนทำงานในสถานประกอบการอุตสาหกรรมผลิตในปี 2549 จำแนกตามสถานภาพการทำงาน เพศ และขนาดของสถานประกอบการ

TABLE 4 PERSONS ENGAGED IN MANUFACTURING ESTABLISHMENTS IN 2006 BY WORK STATUS, SEX AND SIZE OF ESTABLISHMENT

ขนาดของ สถานประกอบการ	จำนวน สถาน- ประกอบการ	รวม		คนทำงานโดยไม่ได้รับค่าจ้าง				ลูกจ้างในกรรมวิธีการผลิต Operatives				ลูกจ้างอื่น ๆ								
		Total		เงินเดือน		รวม		รวม		รวม		รวม		รวม						
		ชาย	หญิง	ชาย	หญิง	ชาย	หญิง	ชาย	หญิง	ชาย	หญิง	ชาย	หญิง	ชาย	หญิง					
รวม	Total	ชาย	หญิง	ชาย	หญิง	ชาย	หญิง	ชาย	หญิง	ชาย	หญิง	ชาย	หญิง	ชาย	หญิง					
รวม	3,275	18,215	6,519	11,696	6,739	2,463	4,276	10,171	3,553	6,617	6,927	2,529	4,398	3,244	1,024	2,220	1,305	502	802	Total
1 - 15 คน	3,168	8,103	3,727	4,376	5,826	2,286	3,540	2,206	1,413	792	1,718	1,140	578	488	273	215	71	27	43	1 - 15 persons
16 - 25 คน	46	932	313	619	425	79	346	468	215	253	260	124	136	208	91	117	39	19	20	16 - 25 persons
26 - 30 คน	23	645	226	419	283	22	261	324	187	137	116	76	40	208	111	97	38	17	21	26 - 30 persons
31 - 50 คน	17	629	354	275	190	66	124	361	245	116	181	151	30	180	94	86	78	43	35	31 - 50 persons
51 - 200 คน	14	1,367	657	710	10	6	4	1,210	586	624	1,151	538	613	59	48	11	147	65	82	51 - 200 persons
มากกว่า 200 คน	7	6,539	1,242	5,297	5	4	1	5,602	907	4,695	3,501	500	3,001	2,101	407	1,694	932	331	601	More than 200 persons

ที่มา : สำมะโนอุตสาหกรรม พ.ศ.2550 จังหวัดพิษณุโลก สำนักงานสถิติแห่งชาติ กระทรวงเทคโนโลยีสารสนเทศและการสื่อสาร

Source : The 2007 Industrial Census, Phitsanulok Province, National Statistical Office, Ministry of Information and Communication Technology

ตาราง 5 จำนวนสถานประกอบการอุตสาหกรรมผลิต จำแนกตามจำนวนวันทำงานต่อสัปดาห์ จำนวนชั่วโมงทำงานเฉลี่ยต่อวันของลูกจ้าง และขนาดของสถานประกอบการ

TABLE 5 NUMBER OF MANUFACTURING ESTABLISHMENTS BY WORKING DAYS PER WEEK, WORKING HOURS PER DAY OF EMPLOYEES AND SIZE OF ESTABLISHMENT

ขนาดของ สถานประกอบการ	จำนวน สถาน ประกอบการ Number of establishments	ลูกจ้างในกรรมวิธีการผลิต Operatives				ลูกจ้างอื่น ๆ Other employees				Size of establishment			
		จำนวนวันทำงานต่อสัปดาห์ Number of working days per week		จำนวนชั่วโมงทำงานเฉลี่ยต่อวัน Number of working hours per day		จำนวนวันทำงานต่อสัปดาห์ Number of working days per week		จำนวนชั่วโมงทำงานเฉลี่ยต่อวัน Number of working hours per day					
		1 - 5	6 - 7	< 8	8-10	11-12	1 - 5	6	7		< 8	8-10	11-12
<b>รวม</b>	<b>3,275</b>	<b>95</b>	<b>478</b>	<b>108</b>	<b>575</b>	<b>6</b>	<b>4</b>	<b>62</b>	<b>8</b>	<b>4</b>	<b>70</b>	<b>1</b>	<b>Total</b>
1 - 15 คน	3,168	93	416	96	505	1	3	22	6	4	28	-	1 - 15 persons
16 - 25 คน	46	1	21	6	26	1	-	9	2	-	11	-	16 - 25 persons
26 - 30 คน	23	-	10	4	12	2	-	7	-	-	7	-	26 - 30 persons
31 - 50 คน	17	-	12	1	12	1	-	7	-	-	7	-	31 - 50 persons
51 - 200 คน	14	-	13	1	14	-	-	11	-	-	11	-	51 - 200 persons
มากกว่า 200 คน	7	1	6	-	6	1	1	6	-	-	6	1	More than 200 persons

ที่มา : สำมะโนอุตสาหกรรม พ.ศ.2550 จังหวัดพิษณุโลก สำนักงานสถิติแห่งชาติ กระทรวงเทคโนโลยีสารสนเทศและการสื่อสาร

Source : The 2007 Industrial Census, Phitsanulok Province, National Statistical Office, Ministry of Information and Communication Technology

ตาราง 6 ค่าตอบแทนแรงงานปี 2549 จำนวนคนงานของสถานประกอบการ

TABLE 6 REMUNERATION IN 2006 BY SIZE OF ESTABLISHMENT

(พันบาท In Thousand Baht)

ขนาดของ สถานประกอบการ Number of establishments	จำนวน สถาน- ประกอบการ Number of employees	รวม Total	ลูกจ้างในกรรมวิสาหกิจ Operatives			ลูกจ้างอื่น ๆ Other employees			รวม Total	ค่าจ้าง เงินเดือน Wages, salaries	ค่าจ้าง เงินเดือน Wages, salaries	รวม Total	เงินที่สถานประกอบการ จ่ายเงินตอบแทน Employer's contribution to social security			รวม Total	ขนาดของ สถานประกอบการ Size of establishment
			จำนวน คน Total	ค่าจ้าง เงินเดือน Wages, salaries	ค่าล่วงเวลา โบนัส ฯลฯ Overtime bonus etc.	สวัสดิการและผลประโยชน์ตอบแทน Fringe benefits Others	จำนวน คน Total	ค่าจ้าง เงินเดือน Wages, salaries					ค่าล่วงเวลา โบนัส ฯลฯ Overtime bonus etc.	สวัสดิการและผลประโยชน์ตอบแทน Fringe benefits Others			
รวม	3,275	1,117,894.30	926,474.40	619,326.90	222,001.60	23,343.60	34,759.50	27,042.80	191,419.90	148,043.10	25,230.30	4,091.40	6,138.50	7,916.70	Total		
1 - 15 คน	3,168	118,605.00	114,573.50	108,651.40	1,338.40	16	1,352.10	3,215.50	4,031.50	3,531.70	310.5	-	42.2	147.2	1 - 15 persons		
16 - 25 คน	46	26,324.10	23,773.60	21,823.80	490.4	-	261	1,198.30	2,550.50	2,410.20	57.1	-	14	69.2	16 - 25 persons		
26 - 30 คน	23	23,979.00	21,263.90	18,417.20	621.1	-	57.9	2,167.70	2,715.20	2,382.40	192.7	-	8.7	131.4	26 - 30 persons		
31 - 50 คน	17	31,733.50	23,080.90	20,438.60	1,397.30	-	487.5	757.5	8,652.60	6,438.40	1,902.70	-	16.6	294.9	31 - 50 persons		
51 - 200 คน	14	86,346.50	63,990.80	53,158.80	5,416.40	222	1,948.80	3,244.80	22,355.70	17,565.40	2,503.70	15.8	224.7	2,046.10	51 - 200 persons		
มากกว่า 200 คน	7	830,906.20	679,791.80	396,837.00	2,12,738.00	23,105.50	30,652.30	16,459.00	151,114.40	115,714.90	20,263.70	4,075.60	5,832.30	5,227.90	More than 200 persons		

ที่มา : สำมะโนอุตสาหกรรม พ.ศ.2550 จังหวัดพิษณุโลก สำนักงานสถิติแห่งชาติ กระทรวงเทคโนโลยีสารสนเทศและการสื่อสาร

Source : The 2007 Industrial Census, Phitsnulok Province, National Statistical Office, Ministry of Information and Communication Technology

ตาราง 7 มูลค่าวัตถุดิบและวัสดุประกอบฯ และสินค้าคงเหลือต้นปีและปลายปี 2549 จำนวนตามขนาดของสถานประกอบการ

TABLE 7 VALUE OF STOCKS AT THE BEGINNING AND THE END OF 2006 BY SIZE OF ESTABLISHMENT

(พันบาท In Thousand Baht)

ขนาดของ สถานประกอบการ Number of establishments	จำนวน สถาน- ประกอบการ Total	มูลค่า ณ ต้นปี 2549 At the beginning of 2006				มูลค่า ณ ปลายปี 2549 At the end of 2006				Size of establishment	
		รวม Total	สินค้า ระหว่าง ผลิต Work in progress	สินค้า สำเร็จรูป Finished goods	สินค้าที่ซื้อมา จำหน่ายใน สภาพเดิม Goods purchased for resale	รวม Total	สินค้า ระหว่าง ผลิต Work in progress	สินค้า สำเร็จรูป Finished goods	สินค้าที่ซื้อมา จำหน่ายใน สภาพเดิม Goods purchased for resale		
<b>รวม</b>	<b>3,275</b>	<b>1,391,396.40</b>	<b>80,630.80</b>	<b>705,839.50</b>	<b>15,466.10</b>	<b>1,315,251.60</b>	<b>697,689.40</b>	<b>60,802.30</b>	<b>533,617.30</b>	<b>23,142.60</b>	<b>Total</b>
1 - 15 คน	3,168	26,494.10	1,445.60	8,206.90	4,244.10	34,180.80	15,561.00	3,100.20	10,133.00	5,386.60	1 - 15 persons
16 - 25 คน	46	20,370.40	15,843.90	3,246.50	750	27,969.10	23,337.50	750.1	3,203.60	677.8	16 - 25 persons
26 - 30 คน	23	48,563.00	37,950.10	647.1	9,363.00	59,414.90	35,069.20	1,081.00	6,246.50	17,018.20	26 - 30 persons
31 - 50 คน	17	24,136.70	13,810.60	545.4	72	28,993.70	16,199.00	1,495.50	11,239.20	60	31 - 50 persons
51 - 200 คน	14	112,676.40	52,583.00	9,426.60	-	115,132.90	68,283.90	8,073.60	38,775.40	0	51 - 200 persons
มากกว่า 200 คน	7	1,159,155.80	456,674.90	633,407.90	1,037.00	1,049,560.30	539,238.80	46,301.90	464,019.60	-	More than 200 persons

ที่มา : สำมะโนอุตสาหกรรม พ.ศ.2550 จังหวัดพิษณุโลก สำนักงานสถิติแห่งชาติ กระทรวงเทคโนโลยีสารสนเทศและการสื่อสาร

Source : The 2007 Industrial Census, Phitsanulok Province, National Statistical Office, Ministry of Information and Communication Technology

ตาราง 8 ส่วนเปลี่ยนแปลงของมูลค่าวัตถุดิบและวัสดุประกอบฯ และสินค้าคงเหลือในปี 2549 จำแนกตามขนาดของสถานประกอบการ

TABLE 8 CHANGE IN VALUE OF STOCKS IN 2006 BY SIZE OF ESTABLISHMENT

(พันบาท In Thousand Baht)

ขนาดของ สถานประกอบการ	จำนวน สถาน- ประกอบ การ Number of establishments	ส่วนเปลี่ยนแปลงของมูลค่าวัตถุดิบและวัสดุประกอบฯ และสินค้าคงเหลือ Change in value of stocks					Size of establishment
		รวม Total	วัตถุดิบและ วัสดุประกอบฯ Materials and components	สินค้าระหว่าง ผลิต Work in progress	สินค้า สำเร็จรูป Finished goods	สินค้าที่ เข้ามา จำหน่ายใน สภาพเดิม Goods purchased for resale	
รวม	3,275	-76,144.80	108,229.30	-19,828.40	-172,222.20	7,676.50	Total
1 - 15 คน	3,168	7,686.70	2,963.30	1,654.60	1,926.10	1,142.50	1 - 15 persons
16 - 25 คน	46	7,598.70	7,493.70	220.1	-42.9	-72.2	16 - 25 persons
26 - 30 คน	23	10,851.90	-2,881.00	433.9	5,643.80	7,655.10	26 - 30 persons
31 - 50 คน	17	4,857.00	2,388.40	950.1	1,530.50	-12	31 - 50 persons
51 - 200 คน	14	2,456.40	15,700.90	-1,353.00	-11,891.50	0	51 - 200 persons
มากกว่า 200 คน	7	-109,595.50	82,563.90	-21,734.10	-169,388.30	-1,037.00	More than 200 persons

ที่มา : สำมะโนอุตสาหกรรม พ.ศ.2550 จังหวัดพิษณุโลก สำนักงานสถิติแห่งชาติ กระทรวงเทคโนโลยีสารสนเทศและการสื่อสาร

Source : The 2007 Industrial Census, Phitsanulok Province, National Statistical Office, Ministry of Information and Communication Technology



ตาราง 10 รายรับทั้งสิ้นของสถานประกอบการอุตสาหกรรมผลิตในปี 2549 จำนวนตามขนาดของสถานประกอบการ

TABLE 10 TOTAL RECEIPTS OF MANUFACTURING ESTABLISHMENTS IN 2006 BY SIZE OF ESTABLISHMENT

ขนาดของ สถานประกอบการ	จำนวน สถานประกอบการ	รวม Total	มูลค่าขายผลิต goods produced	รายรับจาก การขายสินค้า ที่ซื้อเข้ามา ในสภาพเดิม Sales of goods purchased for resale	รายรับจากการ รับจ้างรวมทั้งการ ผลิตสินค้า contract and commission work	รายรับจากการให้ บริการ บำรุงรักษา ซ่อมแซมฯ Receipts for repair and installation work done for others	รายรับจากการให้ เช่าที่ดิน Receipts for rent on land	รายรับจากการให้เช่า อาคาร อาคารพร้อมที่ดินฯ Receipts for rent on building, vehicle, machinery and equipment	เงินปันผลรับ Dividend	ดอกเบี้ยรับ Interest	กำไรจากการ เปลี่ยนแปลง อัตราแลกเปลี่ยน Gain from currency exchange	รายรับอื่นๆ Other receipts	Size of establishment
<b>รวม</b>	<b>3,275</b>	<b>14,062,686.40</b>	<b>13,536,619.30</b>	<b>401,563.50</b>	<b>69,956.60</b>	<b>10,124.70</b>	<b>570.6</b>	<b>1,175.10</b>	<b>690.5</b>	<b>2,417.40</b>	<b>1,192.30</b>	<b>38,376.40</b>	<b>Total</b>
1 - 15 คน	3,168	970,516.80	846,764.90	30,196.20	51,791.60	9,474.70	77.6	981.1	190.6	46.3	-	30,993.90	1 - 15 persons
16 - 25 คน	46	681,231.00	580,699.30	95,400.00	4,317.80	650	-	-	-	4	-	160	16 - 25 persons
26 - 30 คน	23	466,200.80	337,460.40	128,553.70	-	-	-	183	-	3.7	-	-	26 - 30 persons
31 - 50 คน	17	633,759.90	616,082.60	13,108.50	3,975.80	-	-	-	-	55.1	-	42	31 - 50 persons
51 - 200 คน	14	1,473,962.90	1,361,519.80	104,080.10	5,376.90	-	3	11	499.9	722.9	18.6	1,730.70	51 - 200 persons
มากกว่า 200 คน	7	9,837,015.00	9,794,092.30	30,225.00	4,494.60	-	490.1	-	-	1,089.50	1,173.70	5,449.90	More than 200 persons

ที่มา : สำมะโนอุตสาหกรรม พ.ศ.2550 จังหวัดพิษณุโลก สำนักงานสถิติแห่งชาติ กระทรวงเทคโนโลยีสารสนเทศและการสื่อสาร

Source : The 2007 Industrial Census, Phitsanulok Province, National Statistical Office, Ministry of Information and Communication Technology

ตาราง 11 มูลค่าตามบัญชีของสินทรัพย์ถาวรที่มี 2549 อื่นนอกตามขนาดของสถานประกอบการ

TABLE 11 BOOK VALUE OF FIXED ASSETS IN 2006 BY SIZE OF ESTABLISHMENT

ขนาดของ สถานประกอบการ Number of establishments	จำนวน สถาน- ประกอบการ Number of establishments	มูลค่าสินทรัพย์ถาวรตั้งแต่วันที่ 1 ม.ค. 2006 Book value of fixed assets 1 Jan. 2006					มูลค่าสินทรัพย์ถาวรปลายงวด 31 ธ.ค. 2006 Book value of fixed assets 31 Dec. 2006					รวม Total	สินทรัพย์ ถาวรอื่น ๆ Other fixed assets	รวม Total	สินทรัพย์ ถาวรอื่น ๆ Other fixed assets	ขนาดของ สถานประกอบการ Size of establishment		
		ที่ดิน Land	อาคารและ สิ่งก่อสร้าง Building and construction	เครื่องจักร Machinery	ยานพาหนะ Vehicles	เครื่องใช้ สำนักงาน Office appliances	เครื่องใช้ สำนักงาน Office appliances	ที่ดิน Land	อาคารและ สิ่งก่อสร้าง Building and construction	เครื่องจักร Machinery	ยานพาหนะ Vehicles						เครื่องใช้ สำนักงาน Office appliances	เครื่องใช้ สำนักงาน Office appliances
รวม	3,275	8,896,866.90	1,735,005.40	1,801,201.30	3,967,481.70	870,053.00	95,075.20	385,436.20	42,014.00	8,195,269.80	1,692,758.80	1,772,487.70	3,322,857.30	935,162.40	90,720.00	318,964.30	62,319.30	Total
1 - 15 คน	3,168	2,058,878.40	792,517.70	551,067.90	210,675.00	406,183.10	15,019.40	83,365.40	50	1,891,102.50	792,771.10	519,724.80	171,111.10	325,851.40	13,731.20	67,873.10	40	1 - 15 persons
16 - 25 คน	46	292,624.90	78,859.00	80,612.00	105,452.20	24,225.50	1,253.20	2,165.40	57.6	507,508.40	78,859.00	74,087.40	91,558.10	259,795.30	1,168.10	1,963.90	76.6	16 - 25 persons
26 - 30 คน	23	170,525.00	43,037.20	23,620.00	68,668.90	28,122.40	1,066.00	6,010.50	-	147,250.10	43,037.20	21,694.90	54,686.70	22,097.10	912.8	4,821.40	-	26 - 30 persons
31 - 50 คน	17	477,688.10	105,263.90	151,049.20	157,097.40	50,828.70	6,524.30	6,707.90	216.6	345,718.00	62,263.90	137,720.10	117,834.80	18,266.10	4,992.90	4,423.60	216.6	31 - 50 persons
51 - 200 คน	14	1,541,628.30	554,388.40	352,572.90	334,775.20	209,351.90	14,705.40	40,466.20	35,168.30	1,478,387.50	554,488.40	346,730.60	280,130.70	187,872.50	14,165.30	39,034.80	55,965.10	51 - 200 persons
มากกว่า 200 คน	7	4,355,522.20	161,339.20	642,279.40	3,090,813.00	151,341.30	56,507.00	246,720.80	6,521.50	3,825,303.40	161,339.20	672,530.00	2,607,536.00	121,280.00	55,749.70	200,847.60	6,020.90	More than 200 persons

ที่มา : สำมะโนอุตสาหกรรม พ.ศ.2550 จังหวัดพิจิตร โดย สำนักงานสถิติแห่งชาติ กระทรวงเทคโนโลยีสารสนเทศและการสื่อสาร

Source : The 2007 Industrial Census, Phitsanulok Province, National Statistical Office, Ministry of Information and Communication Technology



ตาราง 12 มูลค่าสินทรัพย์ถาวรที่เปลี่ยนแปลงระหว่างมกราคม - ธันวาคม 2549 จำแนกตามขนาดของสถานประกอบการ

TABLE 12 VALUE OF FIXED ASSETS CHANGE IN JANUARY - DECEMBER 2006 BY SIZE OF ESTABLISHMENT

(พันบาท In Thousand Baht)

ขนาดของ สถานประกอบการ	จำนวน สถาน- ประกอบกร Number of establishments	มูลค่าสินทรัพย์ถาวรที่เปลี่ยนแปลง Change in value of fixed assets				จำนวน กรรมสิทธิ์ Ownership transfer fee	ขนาด Size of establishment
		รวม Total	มูลค่าสินทรัพย์ ถาวรที่ซื้อหรือ ผลิตขึ้นเอง Value of new or cost producing of fixed assets	มูลค่าสินทรัพย์ ถาวรที่ขาย Value of disposal of fixed assets	ค่าโอน กรรมสิทธิ์ Ownership transfer fee		
รวม	3,275	92,876.50	91,721.30	1,155.20	-	Total	
1 - 15 คน	3,168	3,450.80	3,325.20	125.6	-	1 - 15 persons	
16 - 25 คน	46	448.9	448.9	-	-	16 - 25 persons	
26 - 30 คน	23	-	-	-	-	26 - 30 persons	
31 - 50 คน	17	608.4	608.4	-	-	31 - 50 persons	
51 - 200 คน	14	71,706.40	70,765.80	940.6	-	51 - 200 persons	
มากกว่า 200 คน	7	16,662.10	16,573.10	89	-	More than 200 persons	

ที่มา : สำมะโนอุตสาหกรรม พ.ศ.2550 จังหวัดพิษณุโลก สำนักงานสถิติแห่งชาติ กระทรวงเทคโนโลยีสารสนเทศและการสื่อสาร

Source : The 2007 Industrial Census, Phitsnulok Province, National Statistical Office, Ministry of Information and Communication Technology

ตอนที่ 2 ข้อมูลทั่วไปของสถานประกอบการ  
จำแนกตามหมวดอุตสาหกรรม

## สารบัญญัตินิติ

- ตอนที่ 2 ข้อมูลการดำเนินกิจการจำแนกตามหมวดอุตสาหกรรม
- ตาราง 1 สถิติมูลฐานอุตสาหกรรมการผลิตในปี 2549 จำแนกตามหมวดอุตสาหกรรม
- ตาราง 2 มูลค่าผลผลิตของสถานประกอบการอุตสาหกรรมการผลิตในปี 2549 จำแนกตามหมวดอุตสาหกรรม
- ตาราง 3 ค่าใช้จ่ายขั้นกลางของสถานประกอบการอุตสาหกรรมการผลิตในปี 2549 จำแนกตามหมวดอุตสาหกรรม
- ตาราง 4 คนทำงานในสถานประกอบการอุตสาหกรรมการผลิตในปี 2549 จำแนกตามสถานภาพการทำงาน เพศ และหมวดอุตสาหกรรม
- ตาราง 5 จำนวนสถานประกอบการอุตสาหกรรมการผลิต จำแนกตามจำนวนวันทำงานต่อสัปดาห์ จำนวนชั่วโมงทำงานเฉลี่ยต่อวันของลูกจ้าง และหมวดอุตสาหกรรม
- ตาราง 6 ค่าตอบแทนแรงงานในปี 2549 จำแนกตามหมวดอุตสาหกรรม
- ตาราง 7 มูลค่าวัตถุดิบและวัสดุประกอบฯ และสินค้าคงเหลือต้นปีและปลายปี 2549 จำแนกตามหมวดอุตสาหกรรม
- ตาราง 8 ส่วนเปลี่ยนแปลงของมูลค่าวัตถุดิบและวัสดุประกอบฯ และสินค้าคงเหลือในปี 2549 จำแนกตามหมวดอุตสาหกรรม
- ตาราง 9 ค่าใช้จ่ายทั้งสิ้นและค่าภาษีมูลค่าเพิ่มสุทธิของสถานประกอบการอุตสาหกรรมการผลิตในปี 2549 จำแนกตามหมวดอุตสาหกรรม
- ตาราง 10 รายรับทั้งสิ้นของสถานประกอบการอุตสาหกรรมการผลิตในปี 2549 จำแนกตามหมวดอุตสาหกรรม
- ตาราง 11 มูลค่าตามบัญชีของสินทรัพย์ถาวรในปี 2549 จำแนกตามหมวดอุตสาหกรรม
- ตาราง 12 มูลค่าสินทรัพย์ถาวรที่เปลี่ยนแปลงระหว่าง มกราคม - ธันวาคม 2549 จำแนกตามหมวดอุตสาหกรรม

ตาราง 1 สถิติฐานอุตสาหกรรมผลิตในปี 2549 จําแนกตามหมวดอุตสาหกรรม

TABLE 1 SUMMARY OF BASIC STATISTICS FOR MANUFACTURING ESTABLISHMENTS IN 2006 BY DIVISION OF INDUSTRY

รหัส Code	หมวดอุตสาหกรรม	จำนวน สถานประกอบการ Number of establishments	จำนวน คนทำงาน Number of persons engaged	ลูกจ้าง Employees จำนวน Number	ค่าตอบแทน Remuneration	มูลค่าผลิต Value of gross output	ค่าใช้จ่าย Intermediate consumption	มูลค่าเพิ่ม Value added	Division of Industry
<b>รวม</b>		<b>3,275</b>	<b>18,215</b>	<b>11,476</b>	<b>1,117,894.30</b>	<b>13,873,441.50</b>	<b>10,975,359.10</b>	<b>2,898,082.40</b>	<b>Total</b>
15	การผลิตผลิตภัณฑ์อาหารและเครื่องดื่ม	899	4,521	2,387	154,958.50	5,993,228.90	5,313,371.00	679,857.90	Manufacture of food products and beverages
17	การผลิตสิ่งทอ	183	1,172	581	35,502.30	154,096.90	79,226.30	74,870.60	Manufacture of textiles
18	การผลิตเครื่องแต่งกาย รวมทั้งการตกแต่งและย้อมสีขนสัตว์	582	1,204	342	17,206.60	114,076.70	47,387.60	66,689.10	Manufacture of wearing apparel; dressing and dyeing of fur
19	การฟอกและตกแต่งหนังฟอก รวมทั้งการผลิตกระเป๋าเดินทาง กระเป๋าถือ อานม้า เครื่องเขียนฉาก และรองเท้า	3	10	2	D	D	D	D	Tanning and dressing of leather; manufacture of luggage, handbags, saddlery, harness and footwear
20	การผลิตไม้และผลิตภัณฑ์จากไม้และไม้ก๊อก ยกเว้น เฟอร์นิเจอร์ รวมทั้งการผลิตสิ่งของที่ทำจากฟางและวัสดุจากสานอื่นๆ	625	1,347	165	8,235.40	84,075.60	50,315.90	33,759.70	Manufacture of wood and of products of wood and cork, except furniture; manufacture of articles of straw and plaiting materials
21	การผลิตกระดาษและผลิตภัณฑ์กระดาษ	6	176	163	10,825.90	82,533.00	63,729.50	18,803.50	Manufacture of paper and paper products
22	การพิมพ์โฆษณา การพิมพ์ และการทำดําเนินการอื่นที่	53	202	101	7,204.30	62,199.50	26,972.60	35,226.90	Publishing, printing and reproduction of recorded media
23	การผลิตผลิตภัณฑ์จากไม้ก๊อก ผลิตภัณฑ์ที่ได้จากการถักนํ้ามันปิโตรเลียมและเชื้อเพลิงปรมาณู	1	78	78	D	D	D	D	Manufacture of coke, refined petroleum products and nuclear fuel
24	การผลิตเคมีภัณฑ์และผลิตภัณฑ์เคมี	30	278	49	1,736.00	18,407.30	10,343.30	8,064.00	Manufacture of chemicals and chemical products
25	การผลิตผลิตภัณฑ์ยางและพลาสติก	2	9	6	D	D	D	D	Manufacture of rubber and plastics products
26	การผลิตผลิตภัณฑ์ขงแร่โลหะ	137	1,258	983	55,525.80	507,754.90	384,376.60	123,378.30	Manufacture of other non-metallic mineral products
27	การผลิตโลหะขั้นมูลฐาน	11	123	94	5,688.20	26,076.40	13,259.90	12,816.50	Manufacture of basic metals
28	การผลิตผลิตภัณฑ์ที่ทำจากโลหะประดิษฐ์ ยกเว้นเครื่องจักรและอุปกรณ์	305	822	375	21,122.10	149,292.20	91,977.90	57,314.30	Manufacture of fabricated metal products, except machinery and equipment
29	การผลิตเครื่องจักรและอุปกรณ์ ซึ่งมีได้จัดประเภทไว้ในที่อื่น	135	670	498	42,404.60	342,238.80	240,192.20	102,046.60	Manufacture of machinery and equipment n.e.c
31	การผลิตเครื่องจักรและเครื่องอุปกรณไฟฟ้า ซึ่งมีได้จัดประเภทไว้ในที่อื่น	5	4,975	4,966	690,814.60	5,816,151.90	4,270,496.10	1,545,655.70	Manufacture of electrical machinery and apparatus n.e.c.
32	การผลิตอุปกรณ์และเครื่องอุปกรณวิทยุ โทรทัศน์ และการสื่อสาร	1	1	-	-	D	D	D	Manufacture of radio, television and communication equipment and apparatus
33	การผลิตอุปกรณ์ที่ใช้ในทางการแพทย์ การวัดความถี่ และอุปกรณ์ที่ใช้ในทางทัศนศาสตร์ นาฬิกา	8	19	6	630	2,932.50	1,264.70	1,667.80	Manufacture of medical, precision and optical instruments, watches and clocks
34	การผลิตยานยนต์ รถพ่วงและรถถังรถพ่วง	8	42	27	1,766.70	11,072.00	5,857.00	5,215.00	Manufacture of motor vehicles, trailers and semi-trailers
35	การผลิตเครื่องอุปกรณการขนส่งอื่นๆ	1	1	-	-	D	D	D	Manufacture of other transport equipment
36	การผลิตเฟอร์นิเจอร์ รวมทั้งการผลิตซึ่งมิได้จัดประเภทไว้ในที่อื่น	278	1,302	652	49,621.10	137,540.90	55,733.30	81,807.60	Manufacture of furniture; manufacturing n.e.c.
37	การนำผลิตภัณฑ์กลับมาผลิตเป็นวัสดุฉบับใหม่	2	4	-	-	D	D	D	Recycling

หมายเหตุ : D หมายถึง ข้อมูลที่ไม่เปิดเผย Note : D means disclosure prohibited.

ที่มา : สำมะโนอุตสาหกรรม พ.ศ.2550 จังหวัดพิษณุโลก สำนักงานสถิติแห่งชาติ กระทรวงเทคโนโลยีสารสนเทศและการสื่อสาร

Source : The 2007 Industrial Census, Phitsnulok Province, National Statistical Office, Ministry of Information and Communication Technology

ตาราง 2 มูลค่าผลผลิตของสถานประกอบการอุตสาหกรรมการผลิตในปี 2549 อับแนตามหมวดอุตสาหกรรม

TABLE 2 VALUE OF GROSS OUTPUT OF MANUFACTURING ESTABLISHMENTS IN 2006 BY DIVISION OF INDUSTRY

รหัส Code	จำนวน สถาน- ประกอบการ Number of establishments	รวม Total	มูลค่าขายผลิต Sales of goods produced	รายรับจาก การขายสินค้า ที่ซื้อจ่านำ ในสภาพเดิม Sales of goods purchased for resale	รายรับจาก รับจ้างหน้าทำ การ Receipts for contract and commission work	รายรับจาก ให้บริการบำรุง รักษา ซ่อมแซมและ ติดตั้ง ให้แก่สถาน ประกอบการอื่น Receipts for repair and installation work etc.	รายรับจาก ให้เช่าอาคาร และทรัพย์สิน อื่น ๆ Receipts for rent on building etc. and other receipts	ส่วนเปลี่ยนแปลง มูลค่าสินค้าคง เหลือ Change in value of stocks of goods	Division of Industry
15	899	5,993,228.90	5,822,073.80	326,982.40	25,468.60	-	15,562.80	-196,858.80	Manufacture of food products and beverages
17	183	154,096.90	151,578.10	806.7	443.4	201.6	802.7	264.5	Manufacture of textiles
18	582	114,076.70	84,118.40	1,143.70	26,397.80	1,929.20	321.5	166	Manufacture of wearing apparel; dressing and dyeing of fur
19	3	D	D	-	D	-	-	-	Tanning and dressing of leather; manufacture of luggage, handbags, saddlery, harness and footwear
20	625	84,075.60	83,819.20	787.4	-	-	-	-531	Manufacture of wood and of products of wood and cork, except furniture; manufacture of articles of straw and plaiting materials
21	6	82,533.00	94,355.00	-	-	-	-	-11,822.00	Manufacture of paper and paper products
22	53	62,199.50	60,493.90	267.4	1,260.00	-	73.8	104.5	Publishing, printing and reproduction of recorded media
23	1	D	D	D	-	-	D	D	Manufacture of coke, refined petroleum products and nuclear fuel
24	30	18,407.30	18,198.00	-	-	-	-	209.3	Manufacture of chemicals and chemical products
25	2	D	D	-	-	-	-	D	Manufacture of rubber and plastics products
26	137	507,754.90	484,005.90	20,724.80	-	-	11,642.20	-8,618.00	Manufacture of other non-metallic mineral products
27	11	26,076.40	25,110.40	488	-	50	-	428	Manufacture of basic metals
28	305	149,292.20	135,066.30	720	9,988.40	1,264.80	2,040.70	211.9	Manufacture of fabricated metal products, except machinery and equipment
29	135	342,238.80	309,634.90	34,136.40	1,617.60	4,096.50	334.8	-7,581.40	Manufacture of machinery and equipment n.e.c
31	5	5,816,151.90	5,772,517.70	-	2,356.00	-	3,244.00	38,034.20	Manufacture of electrical machinery and apparatus n.e.c.
32	1	D	D	-	-	-	D	-	Manufacture of radio, television and communication equipment and apparatus
33	8	2,932.50	2,715.00	210	-	-	-	7.5	Manufacture of medical, precision and optical instruments, watches and clocks
34	8	11,072.00	6,490.00	1,914.00	-	1,158.00	15	1,495.00	Manufacture of motor vehicles, trailers and semi-trailers
35	1	D	-	-	D	-	-	-	Manufacture of other transport equipment
36	278	137,540.90	128,261.10	1,316.10	2,053.00	1,424.60	3,729.10	757.1	Manufacture of furniture; manufacturing n.e.c.
37	2	D	D	-	-	-	-	D	Recycling

หมายเหตุ : D หมายถึง ตัวเลขที่ไม่เปิดเผย  
 ที่มา : สำมะโนอุตสาหกรรม พ.ศ.2550 จังหวัดพิษณุโลก สำนักงานสถิติแห่งชาติ กระทรวงเทคโนโลยีสารสนเทศและการสื่อสาร  
 Source : The 2007 Industrial Census, Phitsnulok Province, National Statistical Office, Ministry of Information and Communication Technology

ตาราง 3 ค่าใช้จ่ายขั้นกลางของสถานประกอบการอุตสาหกรรมผลิตในปี 2549 จัดตามขนาดอุตสาหกรรม

TABLE 3 INTERMEDIATE CONSUMPTION OF MANUFACTURING ESTABLISHMENTS IN 2006 BY DIVISION OF INDUSTRY

รหัส Code	หมวดอุตสาหกรรม	จำนวน สถาน- ประกอบ Number of establishments	รวม Total	ค่าซื้อวัตถุดิบ และวัสดุประกอบ ที่ใช้ในการผลิต Purchase of materials and components used in production	ค่าเชื้อเพลิง และค่าไฟฟ้า ที่ใช้ในการผลิต Cost of fuels, cost of electricity used in production	ค่าติดตั้งซ่อมแซมและ บำรุงรักษาสินค้า ที่จำหน่ายให้ลูกค้า Cost of repair and maintenance sales of goods of purchase	ค่าติดตั้งซ่อมแซมและ บำรุงรักษาสินค้า ที่จำหน่ายให้ลูกค้า Cost of repair and maintenance of machinery and equipment	ค่าซื้อสินค้า ที่ซื้อมาจำหน่าย ในสภาพเดิม Purchase of goods for resale	ค่าจ้างหน้าช่างให้ ช่างเทคนิค Cost of contract and commission work	ค่าใช้จ่ายอื่น ๆ Other expenses	ส่วนเปลี่ยนแปลง มูลค่าวัตถุดิบและ วัสดุประกอบ ลงเหลือ Change in value of stocks of materials and components	Division of Industry	(พันบาท In Thousand Baht)	
													Total	Total
	<b>รวม</b>	<b>3,275</b>	<b>10,975,359.10</b>	<b>8,821,609.80</b>	<b>339,482.60</b>	<b>51,376.60</b>	<b>247,059.70</b>	<b>388,737.00</b>	<b>23,718.40</b>	<b>1,211,604.30</b>	<b>108,229.30</b>	<b>Total</b>		
15	การผลิตภัตตาคารและเครื่องดื่ม	899	5,313,371.00	4,159,867.20	120,392.70	7,444.40	173,612.60	332,464.60	1.4	540,923.90	21,335.90	Manufacture of food products and beverages		
17	การผลิตสิ่งทอ	183	79,226.30	52,485.90	8,574.50	-	4,993.50	1,166.70	200	14,251.60	2,445.80	Manufacture of textiles		
18	การผลิตเครื่องแต่งกาย รวมทั้งการตกแต่งและย้อมสีเส้นด้าย	582	47,387.60	29,679.20	4,308.40	-	681.6	782	857.1	11,726.20	646.9	Manufacture of wearing apparel, dressing and dyeing of fur		
19	การออกแบบและตกแต่งหนังฟอก รวมทั้งการผลิตกระเป๋าเดินทาง กระเป๋าถือ อานม้า เครื่องเขียนตลับปาก และรองเท้า	3	D	D	D	-	D	-	-	D	-	Tanning and dressing of leather; manufacture of luggage, handbags, saddlery, harness and footwear		
20	การผลิตไม้และผลิตภัณฑ์จากไม้และไม้เทียม ยกเว้นเฟอร์นิเจอร์ รวมทั้งการผลิตสิ่งของที่ทำจากพลาสติกและวัสดุเทียมอื่นๆ	625	50,315.90	40,444.60	1,159.80	-	320.6	416	-	8,495.00	520.1	Manufacture of wood and of products of wood and cork, except furniture; manufacture of articles of straw and plaiting materials		
21	การผลิตกระดาษและผลิตภัณฑ์กระดาษ	6	63,729.50	21,848.10	25,619.90	-	3,058.70	-	-	16,712.70	3,509.90	Manufacture of paper and paper products		
22	การพิมพ์โฆษณา การพิมพ์ และการทำสำเนาสื่อบันทึก	53	26,972.60	18,794.70	1,371.50	-	415.1	207	2,263.30	3,694.70	-226.2	Publishing, printing and reproduction of recorded media		
23	การผลิตผลิตภัณฑ์ขั้นต้นได้แก่ผลิตภัณฑ์ที่ใช้จากการถลุงน้ำมันปิโตรเลียมและเชื้อเพลิงปรมาณู	1	D	D	D	-	D	D	-	D	D	Manufacture of coke, refined petroleum products and nuclear fuel		
24	การผลิตเคมีภัณฑ์และผลิตภัณฑ์เคมี	30	10,343.30	8,447.30	511.8	-	436.3	-	-	1,039.30	91.5	Manufacture of chemicals and chemical products		
25	การผลิตผลิตภัณฑ์ยางและพลาสติก	2	D	D	D	-	D	-	-	D	D	Manufacture of rubber and plastics products		
26	การผลิตผลิตภัณฑ์จากแร่โลหะ	137	384,376.60	286,519.70	19,583.10	1,409.60	8,607.60	12,326.70	4,413.00	62,938.30	11,421.40	Manufacture of other non-metallic mineral products		
27	การผลิตโลหะขั้นมูลฐาน	11	13,259.90	11,710.00	397.9	8	46.7	300	-	772.3	-25	Manufacture of basic metals		
28	การผลิตเครื่องจักรและอุปกรณ์ยกเว้นเครื่องยนต์จักรและอุปกรณ์	305	91,977.90	77,067.00	3,947.40	-	697.9	724	-	9,812.00	270.4	Manufacture of fabricated metal products, except machinery and equipment		
29	การผลิตเครื่องจักรและอุปกรณ์ ซึ่งมีได้แก่ประเภทไว้ในที่อื่น	135	240,192.20	200,652.30	5,754.40	50	9,109.50	29,315.00	957.5	16,954.90	22,801.40	Manufacture of machinery and equipment n.e.c		
31	การผลิตเครื่องจักรและเครื่องมือไฟฟ้า ซึ่งมีได้แก่ประเภทไว้ในที่อื่น	5	4,270,496.10	3,582,070.50	138,742.70	42,366.40	42,740.80	-	15,008.00	501,270.00	51,702.30	Manufacture of electrical machinery and apparatus n.e.c		
32	การผลิตอุปกรณ์และเครื่องมือวิทยุ โทรทัศน์ และการสื่อสาร	1	D	D	D	-	-	-	-	D	D	Manufacture of radio, television and communication equipment and apparatus		
33	การผลิตอุปกรณ์ที่ใช้ในการแพทย์ การวัดความถี่ และอุปกรณ์ที่ใช้ในทางทัศนศาสตร์ นาฬิกา	8	1,264.70	890	63	-	0.2	150	-	179	17.5	Manufacture of medical, precision and optical instruments, watches and clocks		
34	การผลิตยานยนต์ รถมอเตอร์และรถจักรยานยนต์	8	5,857.00	2,395.00	282.5	46.1	25.4	1,760.00	-	1,323.00	-25	Manufacture of motor vehicles, trailers and semi-trailers		
35	การผลิตเครื่องอุปโภคบริโภคและอื่นๆ	1	D	-	D	-	-	-	-	D	-	Manufacture of other transport equipment		
36	การผลิตเฟอร์นิเจอร์ รวมทั้งการผลิตซึ่งมีได้แก่ประเภทไว้ในที่อื่น	278	55,733.30	37,235.50	1,850.70	52	814.9	427.4	18	7,180.00	-8,154.80	Manufacture of furniture; manufacturing n.e.c.		
37	การนำผลิตภัณฑ์กลับมาผลิตเป็นวัตถุดิบใหม่	2	D	D	D	-	D	-	-	D	D	Recycling		

หมายเหตุ : D หมายถึง ค่าลบที่ไม่มีขีด  
ที่มา : สำนักอุตสาหกรรม พ.ศ.2550 จังหวัด พิษณุโลก  
Source : The 2007 Industrial Census, Phisumolok Province, National Statistical Office, Ministry of Information and Communication Technology

ตาราง 4 คนทำงานในสถานประกอบการอุตสาหกรรมผลิตในปี 2549 จำแนกตามสถานภาพการทำงาน เพศ และหมวดอุตสาหกรรม

TABLE 4 PERSONS ENGAGED IN MANUFACTURING ESTABLISHMENTS IN 2006 BY WORK STATUS, SEX AND DIVISION OF INDUSTRY

รหัส Code	จำนวน สถาน- ประกอบการ Number of establishments	รวม Total		คนทำงานโดยไม่ได้รับค่าจ้าง Unpaid workers		รวม Total		ผู้ปฏิบัติงานที่มีฝีมือ Skill labour		ผู้ปฏิบัติงานไม่มีฝีมือ Unskill labour		ผู้จ้างอื่น ๆ Other employees		Division of Industry							
		ชาย Male	หญิง Female	ชาย Male	หญิง Female	ชาย Male	หญิง Female	ชาย Male	หญิง Female	ชาย Male	หญิง Female	ชาย Male	หญิง Female								
		รวม Total	ชาย Male	หญิง Female	รวม Total	ชาย Male	หญิง Female	รวม Total	ชาย Male	หญิง Female	รวม Total	ชาย Male	หญิง Female								
<b>รวม</b>	<b>3,275</b>	<b>18,215</b>	<b>6,519</b>	<b>11,696</b>	<b>6,739</b>	<b>2,463</b>	<b>4,276</b>	<b>10,171</b>	<b>3,553</b>	<b>6,617</b>	<b>6,927</b>	<b>2,529</b>	<b>4,398</b>	<b>3,244</b>	<b>1,024</b>	<b>2,220</b>	<b>1,305</b>	<b>502</b>	<b>802</b>	<b>Total</b>	
15	การผลิตผลิตภัณฑ์อาหารและเครื่องดื่ม	899	4,521	1,927	2,594	2,134	763	1,371	2,119	1,024	1,095	1,207	632	575	912	392	520	267	140	127	Manufacture of food products and beverages
17	การผลิตสิ่งทอ	183	1,172	462	710	591	78	513	572	383	189	450	330	120	122	53	69	9	1	8	Manufacture of textiles
18	การผลิตเครื่องแต่งกาย รวมทั้งการตกแต่งและย้อมสีขนสัตว์	582	1,204	223	981	862	196	666	335	26	309	329	26	303	6	-	6	7	1	6	Manufacture of wearing apparel; dressing and dyeing of fur
19	การฟอกและตกแต่งหนังสัตว์ รวมทั้งการผลิตกระเป๋าเดินทาง กระเป๋าถือ อานม้า เครื่องหนังและรองเท้า	3	10	4	6	8	4	4	2	-	2	2	-	2	-	-	-	-	-	-	Tanning and dressing of leather; manufacture of luggage, handbags, saddlery,harness and footwear
20	การผลิตไม้และผลิตภัณฑ์จากไม้และไม้กลัด ยกเว้น เฟอร์นิเจอร์ รวมทั้งการผลิตสิ่งของที่ทำจากไม้และวัสดุเทียมอื่น ๆ	625	1,347	423	924	1,183	332	851	156	88	68	150	88	62	6	-	6	9	4	5	Manufacture of wood and of products of wood and cork, except furniture; manufacture of articles of straw and plaiting materials
21	การผลิตกระดาษและผลิตภัณฑ์กระดาษ	6	176	103	73	13	1	12	154	99	55	154	99	55	-	-	-	9	3	6	Manufacture of paper and paper products
22	การพิมพ์โฆษณา การพิมพ์ และการทำสำเนาฉบับถือ	53	202	113	89	101	59	42	94	53	41	93	53	40	1	-	1	7	1	6	Publishing, printing and reproduction of recorded media
23	การผลิตผลิตภัณฑ์จากใยแก้วและพลาสติกที่ได้จากการถัก	1	78	68	10	-	-	-	65	57	8	25	19	6	40	38	2	13	11	2	Manufacture of coke, refined petroleum products and nuclear fuel
24	การผลิตเคมีภัณฑ์และผลิตภัณฑ์เคมี	30	278	129	149	229	106	123	49	23	26	46	21	25	3	2	1	-	-	-	Manufacture of chemicals and chemical products
25	การผลิตผลิตภัณฑ์ยางและพลาสติก	2	9	9	-	3	3	-	6	6	-	6	6	-	-	-	-	-	-	-	Manufacture of rubber and plastics products
26	การผลิตผลิตภัณฑ์จากแร่โลหะ	137	1,258	715	543	275	154	122	881	524	357	560	328	232	321	196	125	102	38	64	Manufacture of other non-metallic mineral products
27	การผลิตโลหะขั้นพื้นฐาน	11	123	70	53	29	18	11	90	51	39	70	40	30	20	11	9	4	1	3	Manufacture of basic metals
28	การผลิตผลิตภัณฑ์ที่ทำจากโลหะ ประดิษฐ์ ยกเว้นเครื่องจักรและอุปกรณ์	305	822	686	136	447	358	88	361	325	35	300	285	15	60	40	20	15	3	12	Manufacture of fabricated metal products, except machinery and equipment
29	การผลิตเครื่องจักรและอุปกรณ์ ซึ่งมีได้จัดประเภทไว้ในที่อื่น	135	670	576	95	172	139	33	447	427	21	226	218	8	222	209	13	51	10	41	Manufacture of machinery and equipment n.e.c
31	การผลิตเครื่องจักรและอุปกรณ์ไฟฟ้า ซึ่งมีได้จัดประเภทไว้ในที่อื่น	5	4,975	422	4,553	9	6	3	4,234	137	4,097	2,739	79	2,660	1,495	58	1,437	732	279	453	Manufacture of electrical machinery and apparatus n.e.c.
32	การผลิตอุปกรณ์และเครื่องอุปกรณวิทยุ โทรทัศน์ และการสื่อสาร	1	1	1	-	1	1	-	-	-	-	-	-	-	-	-	-	-	-	-	Manufacture of radio, television and communication equipment and apparatus
33	การผลิตอุปกรณ์ที่ใช้ในทางการแพทย์ การวัดความถี่ และอุปกรณ์ที่ใช้ในทางทัศนศาสตร์ ทัศนภาพ และอุปกรณ์ที่ใช้ในทางทัศนศาสตร์ ทัศนภาพ	8	19	11	8	13	8	5	6	3	3	4	1	3	2	2	-	-	-	-	Manufacture of medical, precision and optical instruments, watches and clocks
34	การผลิตยานยนต์ รถพ่วงและรถแทรกเตอร์	8	42	34	8	15	8	7	27	26	1	26	26	-	1	-	1	-	-	-	Manufacture of motor vehicles, trailers and semi-trailers
35	การผลิตเครื่องอุปกรณการขนส่งอื่น ๆ	1	1	1	-	1	1	-	-	-	-	-	-	-	-	-	-	-	-	-	Manufacture of other transport equipment
36	การผลิตเฟอร์นิเจอร์ รวมทั้งการผลิตซึ่งมิได้จัดประเภทไว้ในที่อื่น	278	1,302	539	763	651	227	423	572	302	270	540	279	261	32	23	9	80	10	70	Manufacture of furniture; manufacturing n.e.c.
37	การผลิตผลิตภัณฑ์จากพลาสติกเป็นวัสดุพิมพ์ใหม่	2	4	2	2	4	2	2	-	-	-	-	-	-	-	-	-	-	-	-	Recycling

ที่มา : สำมะโนอุตสาหกรรม พ.ศ.2550 จังหวัดชัยภูมิ โดยสำนักงานสถิติแห่งชาติ กระทรวงเทคโนโลยีสารสนเทศและการสื่อสาร

Source : The 2007 Industrial Census, Phitsanulok Province, National Statistical Office, Ministry of Information and Communication Technology



ตาราง 5 จำนวนสถานประกอบการอุตสาหกรรมการผลิต อันตามจำนวนวันทำงานต่อสัปดาห์ จำนวนชั่วโมงทำงานเฉลี่ยต่อวันของลูกจ้าง และหมวดอุตสาหกรรม

TABLE 5 NUMBER OF MANUFACTURING ESTABLISHMENTS BY WORKING DAYS PER WEEK, WORKING HOURS PER DAY OF EMPLOYEES AND DIVISION OF INDUSTRY

รหัส Code	หมวดอุตสาหกรรม	ลูกจ้างในกรรมวิธีการผลิต												Division of Industry		
		ลูกจ้างในกรรมวิธีการผลิต						ลูกจ้างอื่น ๆ								
		จำนวน สถาน ประกอบการ Number of establishments	จำนวนวันทำงานต่อสัปดาห์ Number of working days per week	1-5	6	7	<8	8-10	11-12	1-5	6	7	<8		8-10	11-12
		3,275	95	478	108	100	575	6	4	4	62	8	4	70	1	Total
15	การผลิตผลิตภัณฑ์อาหารและเครื่องดื่ม	899	47	71	74	68	118	6	3	23	23	3	-	28	1	Manufacture of food products and beverages
17	การผลิตสิ่งทอ	183	-	59	1	-	60	-	-	3	3	-	-	3	-	Manufacture of textiles
18	การผลิตเครื่องแต่งกาย รวมทั้งการตกแต่งและย้อมสีขนสัตว์	582	3	50	6	-	58	-	-	2	2	-	-	2	-	Manufacture of wearing apparel; dressing and dyeing of fur
19	การฟอกและตกแต่งหนังฟอก รวมทั้งการผลิตกระเป๋าเดินทาง กระเป๋าถือ อานม้า เครื่องหนังและรองเท้า	3	-	-	1	-	1	-	-	-	-	-	-	-	-	Tanning and dressing of leather; manufacture of luggage, handbags, saddlery, harness and footwear
20	การผลิตไม้และผลิตภัณฑ์จากไม้และไม้ก๊อก ยกเว้นเฟอร์นิเจอร์ รวมทั้งการผลิตสิ่งของที่ทำจากฟางและวัสดุจากสานอื่นๆ	625	-	12	2	3	12	-	-	2	2	-	1	1	-	Manufacture of wood and of products of wood and cork, except furniture; manufacture of articles of straw and plaiting materials
21	การผลิตกระดาษและผลิตภัณฑ์กระดาษ	6	-	1	1	-	2	-	-	1	1	-	-	1	-	Manufacture of paper and paper products
22	การพิมพ์โฆษณา การพิมพ์ และการทำสำเนาเสมือนที่	53	-	16	1	-	17	-	-	3	3	-	-	3	-	Publishing, printing and reproduction of recorded media
23	การผลิตผลิตภัณฑ์จากไม้ ผลิตภัณฑ์ที่ได้จากการกลั่น น้ำมันปิโตรเลียมและเชื้อเพลิงปรมาณู	1	-	1	-	-	1	-	-	1	1	-	-	1	-	Manufacture of coke, refined petroleum products and nuclear fuel
24	การผลิตเคมีภัณฑ์และผลิตภัณฑ์เคมี	30	-	5	-	-	5	-	-	-	-	-	-	-	-	Manufacture of chemicals and chemical products
25	การผลิตผลิตภัณฑ์ยางและพลาสติก	2	-	2	-	2	-	-	-	-	-	-	-	-	-	Manufacture of rubber and plastics products
26	การผลิตผลิตภัณฑ์จากแร่โลหะ	137	20	71	5	11	85	-	-	11	5	5	3	14	-	Manufacture of other non-metallic mineral products
27	การผลิตโลหะขั้นมูลฐาน	11	-	7	-	-	7	-	-	2	2	-	-	2	-	Manufacture of basic metals
28	การผลิตผลิตภัณฑ์ที่ทำจากโลหะประดิษฐ์ ยกเว้นเครื่องจักรและอุปกรณ์	305	15	93	7	11	104	-	-	7	7	-	-	7	-	Manufacture of fabricated metal products, except machinery and equipment
29	การผลิตเครื่องจักรและอุปกรณ์ ซึ่งมีได้จัดประเภทไว้ในที่อื่น	135	6	33	-	-	39	-	-	4	4	-	-	4	-	Manufacture of machinery and equipment n.e.c
31	การผลิตเครื่องจักรและอุปกรณ์ไฟฟ้า ซึ่งมีได้จัดประเภทไว้ในที่อื่น	5	2	2	-	-	4	-	1	1	1	-	-	2	-	Manufacture of electrical machinery and apparatus n.e.c.
32	การผลิตอุปกรณ์และเครื่องอุปกรณ์วิทยุ โทรทัศน์ และการสื่อสาร	1	-	-	-	-	-	-	-	-	-	-	-	-	-	Manufacture of radio, television and communication equipment and apparatus
33	การผลิตอุปกรณ์ที่ใช้ในทางการแพทย์ การวัดความถี่ และอุปกรณ์ที่ใช้ในทางทัศนศาสตร์ นานิก้า	8	-	1	-	-	1	-	-	-	-	-	-	-	-	Manufacture of medical, precision and optical instruments, watches and clocks
34	การผลิตยานยนต์ รถพ่วงและรถจักรยานยนต์	8	-	8	-	1	7	-	-	-	-	-	-	-	-	Manufacture of motor vehicles, trailers and semi-trailers
35	การผลิตเครื่องอุปกรณ์การขนส่งอื่นๆ	1	-	-	-	-	-	-	-	-	-	-	-	-	-	Manufacture of other transport equipment
36	การผลิตเฟอร์นิเจอร์ รวมทั้งการผลิตซึ่งมิได้จัดประเภทไว้ในที่อื่น	278	3	45	10	5	53	-	-	1	1	-	-	1	-	Manufacture of furniture; manufacturing n.e.c.
37	การนำผลิตภัณฑ์กลับมาผลิตเป็นวัสดุใหม่	2	-	-	-	-	-	-	-	-	-	-	-	-	-	Recycling

ที่มา : สำนักอุตสาหกรรม พ.ศ.2550 จังหวัดพิษณุโลก สำนักงานสถิติแห่งชาติ กระทรวงเทคโนโลยีสารสนเทศและการสื่อสาร

Source : The 2007 Industrial Census, Phitsnulok Province, National Statistical Office, Ministry of Information and Communication Technology



ตาราง 6 ค่าตอบแทนแรงงานในปี 2549 จำนวนคนในภาคอุตสาหกรรม

TABLE 6 REMUNERATION IN 2006 BY DIVISION OF INDUSTRY

รหัส Code	จำนวน สถาน- ประกอบ การ Number of establishments	จำนวน ลูกจ้าง Number of employees	รวม Total	ลูกจ้างในกรรมสิทธิ์ภาคอุตสาหกรรม Operatives				ลูกจ้างอื่น ๆ Other employees				Division of Industry				
				จำนวน รวม Total	ค่าจ้าง เงินเดือน Wages, salaries	ค่าล่วงเวลา โบนัส ฯลฯ Overtime bonus etc.	สวัสดิการและผลประโยชน์ อื่น ๆ Fringe benefits Others	รวม Total	ค่าจ้าง เงินเดือน Wages, salaries	ค่าล่วงเวลา โบนัส ฯลฯ Overtime bonus etc.	สวัสดิการและผลประโยชน์ อื่น ๆ Fringe benefits Others		เงินที่สถานประกอบ การ จ่าย Employer's contribution to social security			
														เงินที่สถานประกอบ การ จ่าย Employer's contribution to social security		
<b>รวม</b>	<b>3,275</b>	<b>11,476</b>	<b>1,117,894.30</b>	<b>926,474.40</b>	<b>619,326.90</b>	<b>222,001.60</b>	<b>23,343.60</b>	<b>34,759.50</b>	<b>27,042.80</b>	<b>191,419.90</b>	<b>148,043.10</b>	<b>25,230.30</b>	<b>4,091.40</b>	<b>6,138.50</b>	<b>7,916.70</b>	<b>Total</b>
15		899	2,387	154,958.50	115,203.50	99,472.60	266.5	1,857.60	4,183.30	39,755.10	29,769.50	6,882.50	158	579.1	2,356.00	Manufacture of food products and beverages
17		183	581	35,502.30	34,072.10	33,133.10	33.3	3	902.7	1,430.20	1,407.00	-	-	-	23.2	Manufacture of textiles
18		582	342	17,206.60	16,899.10	15,759.90	629.6	5.4	494.8	307.5	294	-	-	-	13.5	Manufacture of wearing apparel, dressing and dyeing of fur
19		3	2	D	D	D	-	-	-	-	-	-	-	-	-	Tanning and dressing of leather; manufacture of luggage, handbags, saddlery, harness and footwear
20		625	165	8,235.40	7,706.80	7,473.90	-	33.6	199.3	528.6	516	-	-	-	12.6	Manufacture of wood and of products of wood and cork, except furniture; manufacture of articles of straw and plaiting materials
21		6	163	10,825.90	9,012.70	6,821.50	1,864.50	-	326.7	1,813.20	1,726.90	-	-	-	86.3	Manufacture of paper and paper products
22		53	101	7,204.30	6,945.70	6,254.70	269.4	-	316.6	258.7	248.4	-	-	-	10.3	Publishing, printing and reproduction of recorded media
23		1	78	D	D	D	D	D	D	D	D	D	D	D	D	Manufacture of coke, refined petroleum products and nuclear fuel
24		30	49	1,736.00	1,736.00	1,714.40	-	-	21.6	-	-	-	-	-	-	Manufacture of chemicals and chemical products
25		2	6	D	D	D	-	-	D	-	-	-	-	-	-	Manufacture of rubber and plastics products
26		137	983	55,525.80	50,195.90	46,218.00	988.6	613	2,376.30	5,329.90	4,961.60	168	-	-	200.3	Manufacture of other non-metallic mineral products
27		11	94	5,688.20	5,508.20	5,064.00	170	35	239.2	180	168	5	-	5	2	Manufacture of basic metals
28		305	375	21,122.10	20,064.40	19,023.30	148.9	7.6	598.4	1,057.70	956.1	58.5	-	-	43.1	Manufacture of fabricated metal products, except machinery and equipment
29		135	498	42,404.60	33,836.50	26,190.70	4,575.10	-	2,734.30	8,568.20	6,261.60	1,856.40	-	76.2	373.9	Manufacture of machinery and equipment n.e.c
31		5	4,966	690,814.60	571,841.30	305,076.30	202,384.20	22,988.30	13,109.70	118,973.20	91,552.60	14,744.30	3,933.40	4,791.00	3,952.00	Manufacture of electrical machinery and apparatus n.e.c.
32		1	-	-	-	-	-	-	-	-	-	-	-	-	-	Manufacture of radio, television and communication equipment and apparatus
33		8	6	630	630	600	-	-	30	-	-	-	-	-	-	Manufacture of medical, precision and optical instruments, watches and clocks
34		8	27	1,766.70	1,766.70	1,666.60	10	36	54.2	-	-	-	-	-	-	Manufacture of motor vehicles, trailers and semi-trailers
35		1	-	-	-	-	-	-	-	-	-	-	-	-	-	Manufacture of other transport equipment
36		278	652	49,021.10	45,547.40	41,589.50	53.5	2,642.60	1,261.70	4,073.70	3,225.20	-	-	687.2	161.3	Manufacture of furniture; manufacturing n.e.c.
37		2	-	-	-	-	-	-	-	-	-	-	-	-	-	Recycling

หมายเหตุ : D หมายถึง ตัวเลขที่ไม่ได้เปิดเผย

Note : D means disclosure prohibited.

ที่มา : สำนักงานอุตสาหกรรม พ.ศ.2550 จังหวัดภูเก็ต สำนักงานสถิติแห่งชาติ กระทรวงเทคโนโลยีสารสนเทศและการสื่อสาร

Source : The 2007 Industrial Census, Phitsnulok Province, National Statistical Office, Ministry of Information and Communication Technology

ตาราง 7 มูลค่าวัตถุดิบและวัสดุประกอบ ณ ต้นปี 2549 และสิ้นปีของเดือนปีและปลายปี 2549 จำแนกตามหมวดอุตสาหกรรม  
TABLE 7 VALUE OF STOCKS AT THE BEGINNING AND THE END OF 2006 BY DIVISION OF INDUSTRY

(พันบาท In Thousand Baht)

รหัส Code	หมวดอุตสาหกรรม Division of Industry	จำนวน สถาน- ประกอบการ Number of establishments	มูลค่า ณ ต้นปี 2549 At the beginning of 2006				มูลค่า ณ ปลายปี 2549 At the end of 2006				สินค้า สำหรับ จำหน่าย สำเร็จรูป Finished goods for resale	สินค้า ระหว่าง ผลิต Work in progress	สินค้า สำหรับ จำหน่าย สำเร็จรูป Finished goods for resale
			รวม Total	วัตถุดิบ และ วัสดุประกอบ Materials and components	สินค้า ระหว่าง ผลิต Work in progress	สินค้า สำหรับ จำหน่าย สำเร็จรูป Finished goods for resale	รวม Total	วัตถุดิบ และ วัสดุประกอบ Materials and components	สินค้า ระหว่าง ผลิต Work in progress	สินค้า สำหรับ จำหน่าย สำเร็จรูป Finished goods for resale			
<b>รวม</b>		<b>3,275</b>	<b>1,391,396.40</b>	<b>589,460.10</b>	<b>80,630.80</b>	<b>705,839.50</b>	<b>15,466.10</b>	<b>60,802.30</b>	<b>533,617.30</b>	<b>23,142.60</b>	<b>23,142.60</b>	<b>Total</b>	
15	การผลิตผลิตภัณฑ์อาหารและเครื่องดื่ม	899	676,498.90	102,256.30	20,799.50	542,756.90	10,686.10	14,694.70	344,607.70	18,081.30	18,081.30	Manufacture of food products and beverages	
17	การผลิตสิ่งทอ	183	2,469.90	2,191.00	75	170.5	33.3	129.5	262.2	151.7	151.7	Manufacture of textiles	
18	การผลิตเครื่องแต่งกาย รวมทั้งการตกแต่งและย้อมสีขนสัตว์	582	2,166.90	1,020.60	274.9	535.7	335.7	270.4	857.1	184.9	184.9	Manufacture of wearing apparel; dressing and dyeing of fur	
19	การซ่อมแซมเครื่องยนต์รวมทั้งการบริการเป็นเส้นทาง											Tanning and dressing of leather; harness and footwear	
20	กระดาษปอนด์ อนามัย เครื่องเขียนและเครื่องเขียน	3	D	D	D	-	-	D	-	-	-	Manufacture of wood and of products of straw and cork, except furniture; manufacture of articles of straw and plaiting materials	
21	การผลิตกระดาษและผลิตภัณฑ์กระดาษ	625	4,543.20	1,937.50	17.2	2,588.50	-	79.5	1,994.20	0.9	0.9	Manufacture of paper and paper products	
22	การผลิตกระดาษและผลิตภัณฑ์กระดาษ	6	31,746.50	3,778.70	4,280.00	23,687.80	-	4,372.40	11,773.40	-	-	Publishing, printing and reproduction of recorded media	
23	การผลิตผลิตภัณฑ์จากไม้ ผลิตภัณฑ์ที่ได้ออกมาจากไม้	53	846.3	840.6	0	-	5.8	-	24	86.3	86.3	Manufacture of coke, refined petroleum products and nuclear fuel	
24	การผลิตผลิตภัณฑ์พลาสติก	30	798.1	210.3	175	412.8	-	312.5	484.6	-	-	Manufacture of chemicals and chemical products	
25	การผลิตผลิตภัณฑ์พลาสติก	2	-	-	-	-	-	D	D	-	-	Manufacture of rubber and plastics products	
26	การผลิตผลิตภัณฑ์จากแร่โลหะ	137	51,039.90	24,353.60	10,245.50	13,028.70	3,412.10	1,997.20	13,373.80	2,697.20	2,697.20	Manufacture of other non-metallic mineral products	
27	การผลิตโลหะขั้นมูลฐาน	11	810	520	270	20	-	410	234	74	74	Manufacture of basic metals	
28	การผลิตผลิตภัณฑ์จากโลหะประเภทเครื่องจักรและอุปกรณ์	305	2,679.10	2,280.10	293.5	105.5	-	420.6	188.3	2.1	2.1	Manufacture of fabricated metal products, except machinery and equipment	
29	การผลิตเครื่องจักรและอุปกรณ์ ซึ่งมีได้แก่ประเภทอื่นที่อื่น	135	66,606.90	35,139.50	9,030.50	21,691.00	745.9	3,369.20	19,216.10	1,300.70	1,300.70	Manufacture of machinery and equipment n.e.c	
31	การผลิตเครื่องจักรและอุปกรณ์ไฟฟ้า ซึ่งมีได้แก่ประเภทอื่นที่อื่น	5	512,512.40	390,260.90	34,864.00	87,387.50	-	33,102.00	127,183.70	-	-	Manufacture of electrical machinery and apparatus n.e.c.	
32	การผลิตอุปกรณ์และเครื่องมือวิทยุ โทรทัศน์ และการสื่อสาร	1	D	D	D	-	-	-	-	-	-	Manufacture of radio, television and communication equipment and apparatus	
33	การผลิตอุปกรณ์ที่ใช้ในการแพทย์ การวัดความถี่ และอุปกรณ์ที่ใช้ในทางวิทยาศาสตร์ นาฬิกา	8	5	5	-	-	-	-	7.5	-	-	Manufacture of medical, precision and optical instruments, watches and clocks	
34	การผลิตยานยนต์ รถพ่วงและรถบรรทุก	8	1,185.00	195	300	450	240	1,580.00	400	505	505	Manufacture of motor vehicles, trailers and semi-trailers	
35	การผลิตเครื่องอุปโภคบริโภค	1	-	-	-	-	-	-	-	-	-	Manufacture of other transport equipment	
36	การผลิตเฟอร์นิเจอร์ รวมทั้งการผลิตซึ่งมีได้แก่ประเภทอื่นที่อื่น	278	10,220.50	9,838.50	5.7	369.2	7.1	64	1,016.40	58.7	58.7	Manufacture of furniture; manufacturing n.e.c.	
37	การนำวัสดุเหลือใช้กลับมาผลิตเป็นวัตถุดิบใหม่	2	-	-	-	-	-	D	D	D	-	Recycling	

หมายเหตุ : D หมายถึง ข้อมูลที่ไม่เปิดเผย

Note : D means disclosure prohibited.

ที่มา : สำนักงานสถิติแห่งชาติ กระทรวงเทคโนโลยีสารสนเทศและการสื่อสาร

Source : The 2007 Industrial Census, Phitsanulok Province, National Statistical Office, Ministry of Information and Communication Technology

ตาราง 8 ส่วนเปลี่ยนแปลงของมูลค่าวัตถุดิบและวัสดุประกอบฯ และสินค้าคงเหลือในปี 2549 จำแนกตามหมวดอุตสาหกรรม

TABLE 8 CHANGE IN VALUE OF STOCKS IN 2006 BY DIVISION OF INDUSTRY

(พันบาท In Thousand Baht)

รหัส Code	หมวดอุตสาหกรรม	จำนวน สถาน- ประกอบ การ Number of establishments	ส่วนเปลี่ยนแปลงของมูลค่าวัตถุดิบและวัสดุประกอบฯ และสินค้าคงเหลือ Change in value of stocks					Division of Industry
			รวม Total	วัตถุดิบและ วัสดุประกอบฯ Materials and components	สินค้าระหว่าง ผลิต Work in progress	สินค้า สำเร็จรูป Finished goods	สินค้าที่ซื้อ มา จำหน่ายในสภาพเดิม Goods purchased for resale	
<b>รวม</b>		<b>3,275</b>	<b>-76,144.80</b>	<b>108,229.30</b>	<b>-19,828.40</b>	<b>-172,222.20</b>	<b>7,676.50</b>	<b>Total</b>
15	การผลิตผลิตภัณฑ์อาหารและเครื่องดื่ม	899	-175,522.90	21,335.90	-6,104.80	-198,149.20	7,395.10	Manufacture of food products and beverages
17	การผลิตสิ่งทอ	183	2,710.30	2,445.80	54.5	91.7	118.3	Manufacture of textiles
18	การผลิตเครื่องแต่งกาย รวมทั้งการตกแต่งและซ่อมสินค้า	582	813	646.9	-4.5	321.4	-150.9	Manufacture of wearing apparel; dressing and dyeing of fur
19	การฟอกและตกแต่งหนังฟอก รวมทั้งการผลิตกระเป๋าเดินทาง กระเป๋าถือ อานม้า เครื่องพรม และรองเท้า	3	-	-	-	-	-	Tanning and dressing of leather; manufacture of luggage, handbags, saddlery, harness and footwear
20	การผลิตไม้และผลิตภัณฑ์จากไม้และไม้ก๊อก ยกเว้น เฟอร์นิเจอร์ รวมทั้งการผลิตสิ่งของที่ทำจากพวงและวัสดุจากสานอื่นๆ	625	-11	520.1	62.4	-594.3	0.9	Manufacture of wood and of products of straw and plaiting materials
21	การผลิตกระดาษและผลิตภัณฑ์กระดาษ	6	-8,312.10	3,509.90	92.4	-11,914.40	-	Manufacture of paper and paper products
22	การผลิตพิมพ์เย็บ การพิมพ์ และการทำสำเนาสื่อบันทึก	53	-121.7	-226.2	0	24	80.5	Publishing, printing and reproduction of recorded media
23	การผลิตผลิตภัณฑ์ถ่าน โถก ผลิตภัณฑ์ที่ได้จากการถ่าน น้ำมันปิโตรเลียมและเชื้อเพลิงปรมาณู	1	D	D	-	D	-	Manufacture of coke, refined petroleum products and nuclear fuel
24	การผลิตเคมีภัณฑ์และผลิตภัณฑ์เคมี	30	300.7	91.5	137.5	71.8	-	Manufacture of chemicals and chemical products
25	การผลิตผลิตภัณฑ์ยางและพลาสติก	2	D	D	-	D	-	Manufacture of rubber and plastics products
26	การผลิตผลิตภัณฑ์จากแร่โลหะ	137	2,803.40	11,421.40	-8,248.30	345.2	-714.9	Manufacture of other non-metallic mineral products
27	การผลิตโลหะขั้นมูลฐาน	11	403	-25	140	214	74	Manufacture of basic metals
28	การผลิตผลิตภัณฑ์ที่ทำจากโลหะประดิษฐ์ ยกเว้นเครื่องจักรและอุปกรณ์	305	482.4	270.4	127.1	82.8	2.1	Manufacture of fabricated metal products, except machinery and equipment
29	การผลิตเครื่องจักรและอุปกรณ์ ซึ่งมีได้จัดประเภทไว้ในที่อื่น	135	15,220.00	22,801.40	-5,661.30	-2,474.90	554.8	Manufacture of machinery and equipment n.e.c.
31	การผลิตเครื่องจักรและเครื่องอุปกรณ์ไฟฟ้า ซึ่งมีได้จัดประเภทไว้ในที่อื่น	5	89,736.40	51,702.30	-1,762.00	39,796.20	-	Manufacture of electrical machinery and apparatus n.e.c.
32	การผลิตอุปกรณ์และเครื่องอุปกรณ์วิทยุ โทรทัศน์ และการสื่อสาร	1	D	D	-	-	-	Manufacture of radio, television and communication equipment and apparatus
33	การผลิตอุปกรณ์ที่ใช้ในทางการแพทย์ การวัดความถี่ และอุปกรณ์ที่ใช้ในทางทัศนศาสตร์ นาฬิกา	8	25	17.5	-	7.5	-	Manufacture of medical, precision and optical instruments, watches and clocks
34	การผลิตยานยนต์ รถพ่วงและรถถังรถพ่วง	8	1,470.00	-25	1,280.00	-50	265	Manufacture of motor vehicles, trailers and semi-trailers
35	การผลิตเครื่องอุปกรณ์การขนส่งอื่นๆ	1	-	-	-	-	-	Manufacture of other transport equipment
36	การผลิตเฟอร์นิเจอร์ รวมทั้งการผลิตซึ่งมีได้จัดประเภทไว้ในที่อื่น	278	-7,397.70	-8,154.80	58.3	647.2	51.6	Manufacture of furniture; manufacturing n.e.c.
37	การนำผลิตภัณฑ์กลับมาผลิตเป็นวัตถุดิบใหม่	2	D	D	D	D	-	Recycling

หมายเหตุ : D หมายถึง ตัวเลขที่ไม่เปิดเผย Note : D means disclosure prohibited.

ที่มา : สำนักงานสถิติแห่งชาติ กระทรวงเทคโนโลยีสารสนเทศและการสื่อสาร สำนักงานสถิติแห่งชาติ กระทรวงเทคโนโลยีสารสนเทศและการสื่อสาร

Source : The 2007 Industrial Census, Phitsanulok Province, National Statistical Office, Ministry of Information and Communication Technology

ตาราง 9 ค่าใช้จ่ายสิ้นเชิงและค่าภาษีมูลค่าเพิ่มของสถานประกอบการอุตสาหกรรมผลิตในปี 2549 อิงตามขนาดอุตสาหกรรม

TABLE 9 TOTAL EXPENSES AND NET VALUE ADDED TAX OF MANUFACTURING ESTABLISHMENTS IN 2006 BY DIVISION OF INDUSTRY

รหัส Code	หมวดอุตสาหกรรม Division of Industry	จำนวน สถาน- ประกอบการ Number of establishments	รวม Total	ค่าซื้อวัตถุดิบ และวัสดุประกอบ ที่ใช้ในการผลิต Purchase of materials and components	ค่าซื้อพลังงาน และค่าไฟฟ้า ที่ใช้ในการผลิต Cost of fuels, cost of electricity used in production	ค่าติดตั้งซ่อมแซมและ บำรุงรักษาสินค้า ที่จำหน่ายได้ Cost of repair and maintenance sales of goods of	ค่าซื้อสินค้า ในสภาพเดิม Purchase of goods for resale	ค่าจ้างเหมาจ้างให้ สถานประกอบการ อื่นผลิตสินค้าให้ Cost of contract and commission work	ค่าจ้าง ในการขาย Cost of sale	ค่าใช้จ้าง และค่าเงินงาน Administrative expense	ค่าใช้จ้าง อื่น ๆ Other taxes	ค่าภาษี มูลค่าเพิ่ม สุทธิ Net value added	Total
รวม		3,275	11,235,231.60	8,821,609.80	339,482.60	51,376.60	388,737.00	23,718.40	88,612.10	862,756.40	399,418.60	12,460.30	188,272.80
15	การผลิตผลิตภัณฑ์อาหารและเครื่องดื่ม	899	5,379,601.10	4,159,867.20	120,392.70	7,444.40	332,464.60	1.4	60,434.90	152,780.00	364,725.10	7,878.10	103,858.80
17	การผลิตสิ่งทอ	183	83,289.10	52,485.90	8,574.50	-	1,166.70	200	4,809.60	10,949.10	0	110	61,553.50
18	การผลิตเครื่องแต่งกายรวมทั้งการตกแต่งและย้อมสีเส้นด้าย	582	56,188.50	29,679.20	4,308.40	-	782	857.1	1,297.50	18,280.40	-	302.3	1,110.00
19	การซ่อมแซมรถจักรยานยนต์สก๊อต รวมทั้งการบริการรถจักรยานยนต์ทาง กรรมสิทธิ์ อานม้า เครื่องมือเหล็ก และรองเท้า	3	D	D	D	-	-	-	D	D	-	-	D
20	การผลิตไม้และผลิตภัณฑ์จากไม้และไม้กลัด ยกเว้น เฟอร์นิเจอร์ รวมทั้งการผลิตสิ่งของที่ทำจากพลาสติกและวัสดุพลาสติกอื่น ๆ	625	55,629.20	40,444.60	1,159.80	-	416	-	3,113.90	10,019.70	42.6	112.1	450.1
21	การผลิตกระดาษและผลิตภัณฑ์กระดาษ	6	71,965.30	21,848.10	25,619.90	-	-	-	1,238.60	10,537.80	9,558.30	103.9	2,174.60
22	การผลิตพิมพ์และการพิมพ์และการทำสิ่งพิมพ์อื่น ๆ	53	28,083.30	18,794.70	1,371.50	-	207	2,263.30	83.7	4,778.10	85.6	84.4	596.3
23	การผลิตผลิตภัณฑ์จากไม้ ไม้ผลิตภัณฑ์ที่ได้จากการต้ม น้ำมันปิโตรเลียมและเชื้อเพลิงปรมาณู	1	D	D	D	-	-	-	-	D	D	-	-
24	การผลิตเคมีภัณฑ์และผลิตภัณฑ์เคมี	30	11,941.50	8,447.30	511.8	-	-	-	197.4	2,336.00	0	12.6	120
25	การผลิตผลิตภัณฑ์ยางและพลาสติก	2	D	D	D	-	-	-	D	D	-	-	D
26	การผลิตผลิตภัณฑ์จากแร่โลหะ	137	403,983.00	286,519.70	19,583.10	1,409.60	12,326.70	4,413.00	13,136.60	39,633.10	17,804.00	549.6	9,391.40
27	การผลิตโลหะขั้นมูลฐาน	11	13,622.60	11,710.00	397.9	8	300	-	87.6	1,037.10	-	35.3	1,346.00
28	การผลิตผลิตภัณฑ์ที่ทำจากโลหะประดิษฐ์ ยกเว้นเครื่องจักรและอุปกรณ์	305	98,756.50	77,067.00	3,947.40	-	724	-	798.5	15,179.10	6.1	336.4	1,123.00
29	การผลิตเครื่องจักรและอุปกรณ์ ที่มีได้แก่ประเภทไว้ในที่อื่น	135	270,010.20	200,652.30	5,754.40	50	29,515.00	957.5	1,855.50	21,564.40	335.6	216.1	4,349.10
31	การผลิตเครื่องจักรและเครื่องอุปโภคไฟฟ้า ที่มีได้แก่ประเภทไว้ในที่อื่น	5	4,379,791.00	3,582,070.50	138,742.70	42,366.40	-	15,008.00	219.9	555,814.20	499.1	2,329.30	540.8
32	การผลิตอุปกรณ์และเครื่องอุปโภควัสดุ โทรทัศน์ และการสื่อสาร	1	D	D	D	-	-	-	-	D	-	-	-
33	การผลิตอุปกรณ์ที่ใช้ในการแพทย์ การวัดความถี่ และอุปกรณ์ที่ใช้ในทางทัศนศาสตร์ นาฬิกา	8	1,470.90	890	63	-	150	-	-	364.6	-	3.1	0
34	การผลิตยานยนต์ รถส่วนบุคคลและรถจักรยานยนต์	8	6,201.70	2,395.00	282.5	46.1	1,760.00	-	50	1,606.20	-	36.5	50
35	การผลิตเครื่องอุปโภคยานยนต์อื่น ๆ	1	D	-	D	-	-	-	-	D	-	-	-
36	การผลิตเฟอร์นิเจอร์ รวมทั้งการผลิตที่มีใช้เฉพาะประเภทไว้ในที่อื่น	278	51,617.20	37,235.50	1,850.70	52	427.4	18	1,226.50	9,754.60	0	237.6	1,565.20
37	การนำผลิตภัณฑ์จากพลาสติกเป็นวัตถุดิบใหม่	2	D	D	D	-	-	-	-	D	-	-	-

หมายเหตุ : D หมายถึง จำนวนที่ไม่เปิดเผย

Note : D means disclosure prohibited.

ที่มา : สำมะโนอุตสาหกรรม พ.ศ.2550 จังหวัดพิษณุโลก สำนักงานสถิติแห่งชาติ กระทรวงเทคโนโลยีสารสนเทศและการสื่อสาร

Source : The 2007 Industrial Census, Phitsanulok Province, National Statistical Office, Ministry of Information and Communication Technology

ตาราง 10 รายรับทั้งสิ้นของสถานประกอบการอุตสาหกรรมผลิตในปี 2549 อื่นนอกหมวดอุตสาหกรรม

TABLE 10 TOTAL RECEIPTS OF MANUFACTURING ESTABLISHMENTS IN 2006 BY DIVISION OF INDUSTRY

รหัส Code	จำนวน สถานประกอบการ Number of establishments	รวม Total	มูลค่าขายผลิต Sales of goods produced	รายรับจาก การขายสินค้า ที่ซื้อจากร้านค้า ในสภาพเดิม Sales of goods purchased for resale	รายรับจากการ รับจ้างให้บริการบริการ ผลิตสินค้า Receipts for contract and work	รายรับจากการ บริการ ซ่อมแซม Receipts for repair and installation work done for others	รายรับจากการ ให้เช่าที่ดิน Receipts for rent on land	รับจากการให้ เช่าอาคาร Receipts for rent on building, vehicles, machinery and equipment	เงินปันผล Dividend	ดอกเบี้ย Interest	กำไรจากการ เปลี่ยนแปลง อัตราแลกเปลี่ยน Gain from currency exchange	รายรับอื่น ๆ Other receipts	Division of Industry
	3,275	14,062,686.40	13,536,619.30	401,563.50	69,956.60	10,124.70	570.6	1,175.10	690.5	2,417.40	1,192.30	38,376.40	Total
15 การผลิตเครื่องดื่มชูกำลังและเครื่องดื่ม	899	6,193,089.30	5,822,073.80	326,982.40	25,468.60	-	490.1	846.5	167.9	2,343.70	-	14,716.30	Manufacture of food products and beverages
17 การผลิตสิ่งทอ	183	153,849.40	151,878.10	806.7	443.4	201.6	12	-	-	5	-	802.7	Manufacture of textiles
18 การผลิตเครื่องแต่งกาย รวมทั้งการตกแต่งและย้อมสีขนสัตว์	582	113,912.30	84,118.40	1,143.70	26,397.80	1,929.20	-	-	-	1.7	-	321.5	Manufacture of wearing apparel; dressing and dyeing of fur
19 การฟอกและตกแต่งหนังสัตว์ รวมทั้งการผลิตกระเป๋าเดินทาง กระเป๋าถือ อานม้า เครื่องหนัง และรองเท้า	3	D	D	-	D	-	-	-	-	-	-	-	Tanning and dressing of leather; manufacture of luggage, handbags, saddlery/harness and footwear
20 การผลิตไม้และผลิตภัณฑ์จากไม้และไม้ก๊อก ยกเว้นเฟอร์นิเจอร์ รวมทั้งการผลิตสิ่งของที่ทำจากฟางและวัสดุจากต้นอื่นๆ	625	84,624.60	83,819.20	787.4	-	-	-	-	15	3	-	-	Manufacture of wood and of products of wood and cork, except furniture; manufacture of articles of straw and plaiting materials
21 การผลิตกระดาษและผลิตภัณฑ์กระดาษ	6	94,873.60	94,355.00	-	-	-	-	-	499.9	-	18.6	-	Manufacture of paper and paper products
22 การพิมพ์โฆษณา การพิมพ์ และการทำสำเนาอื่นที่มิใช่การผลิตสิ่งพิมพ์	53	62,095.00	60,493.90	267.4	1,260.00	-	-	-	-	-	-	73.8	Publishing, printing and reproduction of recorded media
23 การผลิตผลิตภัณฑ์จากถ่าน ไม้ ผลิตภัณฑ์ที่ได้จากถ่าน ถ่านหิน ไม้ไผ่ และผลิตภัณฑ์จากถ่าน	1	D	D	D	-	-	D	-	-	D	-	D	Manufacture of coke, refined petroleum products and nuclear fuel
24 การผลิตเคมีภัณฑ์และผลิตภัณฑ์เคมี	30	18,198.00	18,198.00	-	-	-	-	-	-	-	-	-	Manufacture of chemicals and chemical products
25 การผลิตผลิตภัณฑ์ยางและพลาสติก	2	D	D	-	-	-	-	-	-	-	-	-	Manufacture of rubber and plastics products
26 การผลิตสิ่งพิมพ์จากเนื้อโลหะ	137	516,375.90	484,005.90	20,724.80	-	-	-	50	-	3	-	11,592.20	Manufacture of other non-metallic mineral products
27 การผลิตโลหะขั้นมูลฐาน	11	25,648.40	25,110.40	488	-	50	-	-	-	-	-	-	Manufacture of basic metals
28 การผลิตผลิตภัณฑ์ที่ทำจากโลหะประดิษฐ์ ยกเว้นเครื่องจักรและอุปกรณ์	305	149,117.40	135,066.30	720	9,988.40	1,264.80	-	267.6	7.8	29.4	-	1,773.10	Manufacture of fabricated metal products, except machinery and equipment
29 การผลิตเครื่องจักรและอุปกรณ์ ซึ่งมีได้จัดประเภทไว้ในที่อื่น	135	349,827.20	309,634.90	34,136.40	1,617.60	4,096.50	-	11	-	7	-	323.8	Manufacture of machinery and equipment n.e.c.
31 การผลิตเครื่องจักรและเครื่องมืออุปกรณ์ไฟฟ้า ซึ่งมีได้จัดประเภทไว้ในที่อื่น	5	5,778,117.70	5,772,517.70	-	2,356.00	-	-	-	-	-	-	3,244.00	Manufacture of electrical machinery and apparatus n.e.c.
32 การผลิตอุปกรณ์และเครื่องมืออุปกรณ์ โทรทัศน์ และเครื่องเล่น	1	D	D	-	-	-	-	-	-	-	-	D	Manufacture of radio, television and communication equipment and apparatus
33 การผลิตอุปกรณ์ที่ใช้ในทางยานพาหนะ การวัดความถี่ และอุปกรณ์ที่ใช้ในทางวิทยาศาสตร์ นานาเทคโนโลยี	8	2,925.00	2,715.00	210	-	-	-	-	-	-	-	-	Manufacture of medical, precision and optical instruments, watches and clocks
34 การผลิตยานยนต์ รถแทรกเตอร์ รถบรรทุก	8	9,577.00	6,490.00	1,914.00	-	1,158.00	-	-	-	-	-	15	Manufacture of motor vehicles, trailers and semi-trailers
35 การผลิตเครื่องอุปโภคบริโภค	1	D	-	-	D	-	-	-	-	-	-	-	Manufacture of other transport equipment
36 การผลิตเฟอร์นิเจอร์ รวมทั้งการผลิตซึ่งมีได้จัดประเภทไว้ในที่อื่น	278	138,044.70	128,261.10	1,316.10	2,053.00	1,424.60	65.6	-	-	21.7	1,173.70	3,729.10	Manufacture of furniture; manufacturing n.e.c.
37 การนำวัตถุดิบมาผลิตเป็นวัตถุดิบใหม่	2	D	D	-	-	-	-	-	-	-	-	-	Recycling

หมายเหตุ : D หมายถึง ตัวเลขที่ไม่ได้แสดง

Note : D means disclosure prohibited.

ที่มา : สำนักงานอุตสาหกรรม พ.ศ.2550 จังหวัดพิษณุโลก สำนักงานสถิติแห่งชาติ กระทรวงเทคโนโลยีสารสนเทศและการสื่อสาร

Source : The 2007 Industrial Census, Phitsanulok Province, National Statistical Office, Ministry of Information and Communication Technology

ตาราง 11 มูลค่าตามบัญชีของสินทรัพย์ถาวรในปี 2549 อัดเบ็ดตามหมวดอุตสาหกรรม  
TABLE 11 BOOK VALUE OF FIXED ASSETS IN 2006 BY DIVISION OF INDUSTRY

รหัส Code	หมวดอุตสาหกรรม Number of establishments	มูลค่าสินทรัพย์ถาวรตามอุตสาหกรรม Book value of fixed assets 1 Jan. 2006										มูลค่าสินทรัพย์ถาวรโดยอุตสาหกรรม Book value of fixed assets 31 Dec. 2006										Division of Industry
		รวม Total	ที่ดิน Land	อาคารและ สิ่งก่อสร้าง Building and construction	เครื่องจักร Machinery	ยานพาหนะ Vehicles	สำนักงาน Office appliances	เครื่องใช้ อื่น ๆ Equipment	สินทรัพย์ ถาวรอื่น ๆ Other fixed assets	รวม Total	ที่ดิน Land	อาคารและ สิ่งก่อสร้าง Building and construction	เครื่องจักร Machinery	ยานพาหนะ Vehicles	สำนักงาน Office appliances	เครื่องใช้ อื่น ๆ Equipment	สินทรัพย์ ถาวรอื่น ๆ Other fixed assets	Total				
	3,275	8,896,866.90	1,735,605.40	1,801,201.30	3,967,481.70	870,053.00	95,075.20	3,854,362.20	42,014.00	8,195,269.80	1,692,758.80	1,772,487.70	3,322,857.30	935,162.40	90,720.00	318,964.30	62,319.30					
15	899	5,318,781.70	493,834.00	742,535.80	3,404,735.70	337,377.50	45,905.20	2,70,868.20	23,647.40	4,692,155.40	493,834.00	700,991.10	2,724,838.20	490,775.60	41,036.20	218,278.70	22,401.60	Manufacture of food products and beverages				
17	183	152,575.40	29,994.30	48,064.20	26,570.80	39,115.60	3,640.30	4,938.30	251.8	137,211.40	29,994.30	45,649.30	22,429.60	31,485.50	3,284.60	4,106.90	261.1	Manufacture of textiles				
18	582	212,097.10	71,798.70	56,977.20	29,217.70	44,108.70	3,206.80	6,787.90	-	192,700.10	71,798.70	53,992.60	23,147.60	35,212.50	3,065.70	5,482.90	-	Manufacture of wearing apparel, dressing and dyeing of fur				
19																		Tanning and dressing of leather; manufacture of luggage, handbags, saddlery, harness and footwear				
20																		Manufacture of wood and of products of wood and cork, except furniture; manufacture of articles of straw and plaiting materials				
21	625	264,148.30	102,075.10	102,230.50	14,288.00	17,518.80	1,970.00	26,065.90	-	244,569.50	101,976.00	92,785.60	13,000.40	13,903.00	1,788.80	20,915.70	-	Manufacture of paper and paper products				
22	6	99,924.50	730	23,829.60	50,217.60	2,702.00	481.9	11,326.80	10,636.70	120,574.50	730	25,490.80	46,708.80	2,409.40	535	11,962.40	32,738.20	Manufacture of articles of straw and plaiting materials				
23	53	251,946.50	206,516.80	111,107.20	22,849.00	8,318.80	2,149.70	1,005.00	-	246,692.00	206,516.80	10,534.10	20,218.80	6,658.10	1,958.60	805.6	-	Manufacture of printed matter and publishing, printing and reproduction of recorded media				
24	30	21,566.10	5,376.00	10,750.00	2,776.00	2,094.80	124.8	444.6	-	19,973.80	5,376.00	10,216.50	2,220.80	1,700.80	102.3	357.4	-	Manufacture of coke, refined petroleum products and nuclear fuel				
25	2																	Manufacture of chemicals and chemical products				
26	137	810,443.00	506,093.90	87,805.50	58,186.40	145,373.90	4,821.50	7,696.10	265.8	720,430.70	463,093.90	81,325.10	48,483.50	115,338.50	4,795.60	71,28.30	265.8	Manufacture of rubber and plastics products				
27	11	30,818.50	9,000.00	12,160.00	980	7,820.00	201	657.5	-	28,333.80	9,000.00	11,587.00	792	6,270.00	178.8	526	-	Manufacture of other non-metallic mineral products				
28	305	287,270.50	84,512.90	65,538.40	37,416.40	66,189.00	955.1	12,658.70	-	240,639.10	84,265.40	62,077.50	30,309.50	52,802.60	855.3	10,328.80	-	Manufacture of basic metals				
29	135	252,022.30	80,916.30	79,405.70	39,859.50	31,350.50	3,760.90	16,309.50	419.9	209,996.90	81,416.30	74,932.00	17,696.70	20,697.10	2,686.60	12,511.90	56.3	Manufacture of fabricated metal products, except machinery and equipment				
31	5	555,638.50	43,366.40	323,248.70	160,823.10	5,847.60	18,223.70	397.9	3,731.00	692,725.20	43,366.40	368,477.90	252,135.00	4,425.20	20,734.20	330	3,256.60	Manufacture of machinery and equipment n.e.c.				
32	1																	Manufacture of electrical machinery and apparatus n.e.c.				
33	8	3,956.30	850	1,250.00	-	1,550.00	91.8	194.5	-	3,515.70	850	1,187.50	-	1,240.00	82.6	155.6	-	Manufacture of radio, television and communication equipment and apparatus				
34	8	18,577.50	9,120.00	4,080.00	750	4,200.00	60	367.5	-	17,349.00	9,120.00	3,923.50	580	3,380.00	49.5	296	-	Manufacture of medical, precision and optical instruments, watches and clocks				
35	1																	Manufacture of motor vehicles, trailers and semi-trailers				
36	278	246,945.90	77,269.10	72,105.30	38,803.70	35,884.30	3,980.00	17,425.60	1,478.00	239,229.50	77,269.10	69,107.80	40,693.90	28,887.90	4,194.50	17,502.90	1,573.40	Manufacture of other transport equipment				
37	2																	Manufacture of furniture, manufacturing n.e.c.				
																		Recycling				

หมายเหตุ : D หมายถึง ค่าลบที่ไม่ได้แสดง  
Note : D means disclosure prohibited.  
ที่มา : สำมะโนอุตสาหกรรม พ.ศ.2550 จังหวัด พิษณุโลก  
Source : The 2007 Industrial Census, Phitsmluk Province, National Statistical Office, Ministry of Information and Communication Technology

TABLE 12 VALUE OF FIXED ASSETS CHANGE IN JANUARY - DECEMBER 2006 BY DIVISION OF INDUSTRY

(พันบาท In Thousand Baht)

รหัส Code	หมวดอุตสาหกรรม	จำนวน สถาน- ประกอบการ Number of establishments	มูลค่าสินทรัพย์ถาวรที่เปลี่ยนแปลง Change in value of fixed assets				Division of Industry
			รวม Total	มูลค่าสินทรัพย์ ถาวรที่ซื้อหรือ ผลิตขึ้นมาเอง Value of new or cost producing of fixed assets	มูลค่าสินทรัพย์ ถาวรที่ขาย Value of disposal of fixed assets	ทำโอน กรรมสิทธิ์ Ownership transfer fee	
<b>รวม</b>		<b>3,275</b>	<b>92,876.50</b>	<b>91,721.30</b>	<b>1,155.20</b>	<b>Total</b>	
15	การผลิตผลิตภัณฑ์อาหารและเครื่องดื่ม	899	15,411.00	-	-	Manufacture of food products and beverages	
17	การผลิตสิ่งทอ	183	-	-	-	Manufacture of textiles	
18	การผลิตเครื่องแต่งกาย รวมทั้งการตกแต่งและย้อมสีขนสัตว์	582	-	-	-	Manufacture of wearing apparel; dressing and dyeing of fur	
19	การฟอกและตกแต่งหนังฟอก รวมทั้งการผลิตกระเป๋าเดินทาง กระเป๋าถือ อานม้า เครื่องเขียนฉาก และรองเท้า	3	-	-	-	Tanning and dressing of leather; manufacture of luggage, handbags, saddlery, harness and footwear	
20	การผลิตไม้และผลิตภัณฑ์จากไม้และไม้เทียม ยกเว้น เฟอร์นิเจอร์ รวมทั้งการผลิตสิ่งของที่ทำจากฟางและวัสดุจากสัตว์อื่น ๆ	625	-	-	-	Manufacture of wood and of products of wood and cork, except furniture; manufacture of articles of straw and plaiting materials	
21	การผลิตกระดาษและผลิตภัณฑ์กระดาษ	6	-	-	-	Manufacture of paper and paper products	
22	การพิมพ์โฆษณา การพิมพ์ และการทำสำเนาเสมือนที่	53	-	-	-	Publishing, printing and reproduction of recorded media	
23	การผลิตผลิตภัณฑ์ถ่าน ไม้ไผ่ ผลิตภัณฑ์ที่ได้จากการกลั่น น้ำมันปิโตรเลียมและเชื้อเพลิงปรมาณู	1	D	D	-	Manufacture of coke, refined petroleum products and nuclear fuel	
24	การผลิตเคมีภัณฑ์และผลิตภัณฑ์เคมี	30	-	-	-	Manufacture of chemicals and chemical products	
25	การผลิตผลิตภัณฑ์ยางและพลาสติก	2	-	-	-	Manufacture of rubber and plastics products	
26	การผลิตผลิตภัณฑ์จากแร่โลหะ	137	5,561.10	5,472.10	89	Manufacture of other non-metallic mineral products	
27	การผลิตโลหะขั้นมูลฐาน	11	-	-	-	Manufacture of basic metals	
28	การผลิตผลิตภัณฑ์ที่ทำจากโลหะประดิษฐ์ ยกเว้นเครื่องจักรและอุปกรณ์	305	272.4	226.8	45.6	Manufacture of fabricated metal products, except machinery and equipment	
29	การผลิตเครื่องจักรและอุปกรณ์ ซึ่งมีได้จัดประเภทไว้ในที่อื่น	135	65,747.00	65,667.00	80	Manufacture of machinery and equipment n.e.c	
31	การผลิตเครื่องจักรและเครื่องอุปกรณไฟฟ้า ซึ่งมีได้จัดประเภทไว้ในที่อื่น	5	-	-	-	Manufacture of electrical machinery and apparatus n.e.c.	
32	การผลิตอุปกรณ์และเครื่องอุปกรณวิทยุ โทรทัศน์ และการสื่อสาร	1	-	-	-	Manufacture of radio, television and communication equipment and apparatus	
33	การผลิตอุปกรณ์ที่ใช้ในทางการแพทย์ การวัดความถี่ และอุปกรณ์ที่ใช้ในทางทัศนศาสตร์ นาฬิกา และอุปกรณ์ที่ใช้ในทางทัศนศาสตร์ นาฬิกา	8	-	-	-	Manufacture of medical, precision and optical instruments, watches and clocks	
34	การผลิตยานยนต์ รถพ่วงและรถบรรทุก	8	-	-	-	Manufacture of motor vehicles, trailers and semi-trailers	
35	การผลิตเครื่องอุปกรณการขนส่งอื่น ๆ	1	-	-	-	Manufacture of other transport equipment	
36	การผลิตเฟอร์นิเจอร์ รวมทั้งการผลิตซึ่งมีได้จัดประเภทไว้ในที่อื่น	278	73.7	73.7	-	Manufacture of furniture; manufacturing n.e.c.	
37	การนำผลิตภัณฑ์จากผลิตเป็นวัสดุคืบใหม่	2	-	-	-	Recycling	

หมายเหตุ : D หมายถึง ตัวเลขที่ไม่เปิดเผย

Note : D means disclosure prohibited.

ที่มา : สำมะโนอุตสาหกรรม พ.ศ.2550 จังหวัด พิษณุโลก

สำนักงานสถิติแห่งชาติ กระทรวงเทคโนโลยีสารสนเทศและการสื่อสาร

Source : The 2007 Industrial Census, Phitsanulok Province, National Statistical Office, Ministry of Information and Communication Technology



*ภาคผนวก*  
*APPENDIX*



## ภาคผนวก ก

### ระเบียบวิธี

#### 1. แผนการสุ่มตัวอย่าง

##### 1.1 สถานประกอบการที่มีคนทำงานระหว่าง 1 – 10 คน

แผนการสุ่มตัวอย่างที่ใช้เป็นแบบ Stratified Systematic Sampling โดยมีประเภทอุตสาหกรรมเป็นสตราตัม สถานประกอบการเป็นหน่วยตัวอย่าง

##### 1.1.1 การจัดสตราตัม

ประเภทอุตสาหกรรม ( รหัส 4 หลัก ) เป็นสตราตัม มีจำนวนทั้งสิ้นมี 127 สตราตัม และในแต่ละสตราตัม ได้แบ่งออกเป็น 4 กลุ่ม ตามจำนวนคนทำงาน ดังนี้

กลุ่มที่	1	2	3	4
จำนวนคนทำงาน	1	2-3	4-5	6-10

##### 1.1.2 การเลือกตัวอย่าง

ได้ทำการเลือกสถานประกอบการตัวอย่างในแต่ละสตราตัมและกลุ่มสถานประกอบการด้วยวิธีการสุ่มแบบมีระบบ อย่างอิสระต่อกัน ได้จำนวนสถานประกอบการตัวอย่างทั้งสิ้น 443 แห่ง จากทั้งสิ้น 3,275 แห่ง

##### 1.2 สถานประกอบการที่มีคนทำงานตั้งแต่ 11 คนขึ้นไป

ไม่มีการเลือกสถานประกอบการตัวอย่าง ซึ่งทำการเจนนับสถานประกอบการทุกแห่ง จำนวนทั้งสิ้น 485 แห่ง โดยได้แบ่งสถานประกอบการออกเป็น 10 กลุ่ม ตามจำนวนคนทำงาน ดังนี้

กลุ่มที่	5	6	7	8	9	10	11	12	13	14
จำนวนคนทำงาน	11-15	16-20	21-25	26-30	31-50	51-100	101-200	201-500	501-1,000	≥ 1,001

ดังนั้น จำนวนสถานประกอบการที่ต้องเจนนับทั้งสิ้น 928 แห่ง จากทั้งสิ้น 3,275 แห่ง ซึ่งกระจายไปตามกลุ่มสถานประกอบการ เป็นดังนี้

กลุ่มที่	รวม	1	2	3	4	5	6	7	8	9	10	11	12	13	14
จำนวนสถาน- ประกอบการตัวอย่าง	3,275	443				109	107	99	50	28	30	27	20	8	7

## 2. วิธีการประมาณผล

ในระดับจังหวัดได้นำเสนอผลการสำรวจ จำแนกตามประเภทอุตสาหกรรมรหัส 2 หลัก และกลุ่มสถานประกอบการ (จำนวนคนทำงาน) 6 กลุ่ม คือ

กลุ่มที่	1	2	3	4	5	6
จำนวนคนทำงาน	1 – 15	16 – 25	26 – 30	31 – 50	51 – 200	≥ 201

ในการประมาณค่า กำหนดให้

$$p = 1, 2, 3, \dots, n_{jm} \quad (\text{สถานประกอบการตัวอย่าง})$$

$$m = 1, 2, 3, \dots, 14 \quad (\text{กลุ่มสถานประกอบการ})$$

$$l = 1, 2, 3, \dots, 23 \quad (\text{ประเภทอุตสาหกรรม รหัส 2 หลัก})$$

$$j = 1, 2, 3, \dots, 127 \quad (\text{ประเภทอุตสาหกรรม รหัส 4 หลัก})$$

### 2.1 การหาค่ายอดรวม และการหาค่าประมาณยอดรวม

2.1.1 สูตรการประมาณค่ายอดรวมของลักษณะที่ต้องการศึกษา  $X$  สำหรับสถานประกอบการที่มีคนทำงานระหว่าง 1–10 คน กลุ่มสถานประกอบการ  $m$  ประเภทอุตสาหกรรม  $l$  คือ

$$\hat{X}_{lm} = \sum_{j=1}^{A_l} \hat{X}_{jm} \quad \dots\dots\dots(1)$$

โดยที่  $\hat{X}_{jm}$  คือ ค่าประมาณยอดรวมของลักษณะที่ต้องการศึกษา  $X$  สำหรับสถานประกอบการที่มีคนทำงานระหว่าง 1 – 10 คน กลุ่มสถานประกอบการ  $m$  ประเภทอุตสาหกรรม  $j$  ซึ่ง

$$\hat{X}_{jm} = \sum_{p=1}^{n_{jm}} w_{jm} x_{jmp}$$

$x_{jmp}$  คือ ค่าของลักษณะที่ต้องการศึกษา  $X$  ของสถานประกอบการตัวอย่าง  $p$  กลุ่มสถานประกอบการ  $m$  ประเภทอุตสาหกรรม  $j$

$w_{jm}$  คือ ค่าถ่วงน้ำหนักของกลุ่มสถานประกอบการ  $m$  ประเภทอุตสาหกรรม  $j$  ซึ่ง

$$w_{jm} = \frac{N_{jm}}{n_{jm}}$$

$N_{jm}$  คือ จำนวนสถานประกอบการทั้งสิ้น สำหรับสถานประกอบการที่มีคนทำงานระหว่าง 1 – 10 คน กลุ่มสถานประกอบการ  $m$  ประเภทอุตสาหกรรม

$n_{jm}$  คือ จำนวนสถานประกอบการที่จ้างได้ทั้งสิ้น สำหรับสถานประกอบการที่มี  
 คนทำงาน ระหว่าง 1 – 10 คน กลุ่มสถานประกอบการ  $m$  ประเภท  
 อุตสาหกรรม  $j$

$A_l$  คือ จำนวนประเภทอุตสาหกรรม รหัส 4 หลักทั้งสิ้น ที่ประกอบกันเป็นประเภท  
 อุตสาหกรรม รหัส 2 หลัก ในแต่ละประเภทอุตสาหกรรม  $l$

2.1.2 สูตรค่ายอดรวมของลักษณะที่ต้องการศึกษา  $X$  สำหรับสถานประกอบการที่มีคนทำงานตั้งแต่  
 11 คนขึ้นไป กลุ่มสถานประกอบการ  $m$  ประเภทอุตสาหกรรม  $l$  คือ

$$X_{lm} = \sum_{j=1}^{A_l} \sum_{p=1}^{M_{jm}} x_{jmp} \dots\dots\dots(2)$$

โดยที่  $M_{jm}$  คือ จำนวนสถานประกอบการทั้งสิ้น สำหรับสถานประกอบการที่มีคนทำงานตั้งแต่ 11  
 คนขึ้นไป กลุ่มสถานประกอบการ  $m$  ประเภทอุตสาหกรรม  $j$

2.1.3 สูตรค่ายอดรวม และสูตรการประมาณค่ายอดรวมของลักษณะที่ต้องการศึกษา  $X$  สำหรับสถาน-  
 ประกอบการ ประเภทอุตสาหกรรม  $l$  ของแต่ละกลุ่มสถานประกอบการที่ต้องการนำเสนอผล มี  
 จำนวน 6 กลุ่ม คือ

กลุ่ม		ระดับจังหวัด
1 . 1 – 15 คน	$m = 1, 2, 3, 4, 5$	$\hat{X}'_{l1} = \sum_{m=1}^4 \hat{X}_{lm} + X_{l5}$
2 . 16 – 25 คน	$m = 6, 7$	$X'_{l2} = \sum_{m=6}^7 X_{lm}$
3 . 26 – 30 คน	$m = 8$	$X'_{l3} = X_{l8}$
4 . 31 – 50 คน	$m = 9$	$X'_{l4} = X_{l9}$
5 . 51 – 200 คน	$m = 10, 11$	$X'_{l5} = \sum_{m=10}^{11} X_{lm}$
6 . $\geq 201$ คน	$m = 12, 13, 14$	$X'_{l6} = \sum_{m=12}^{14} X_{lm}$

### 3. วิธีการเก็บรวบรวมข้อมูล

การเก็บรวบรวมข้อมูลใช้วิธีส่งเจ้าหน้าที่ ซึ่งเป็นข้าราชการและลูกจ้างของสำนักงานสถิติแห่งชาติ ออกไป ทำการสัมภาษณ์เจ้าของผู้ประกอบการหรือผู้ที่ได้รับมอบหมายให้ตอบข้อมูลของสถานประกอบการ อุตสาหกรรมการผลิต ในระหว่าง เดือน กรกฎาคม-กันยายน 2550

### 4. ความคลาดเคลื่อนของข้อมูล

ข้อมูลที่น่าเสนอไว้ในรายงานฉบับนี้ อาจมีความคลาดเคลื่อนอยู่บ้าง ความคลาดเคลื่อนดังกล่าวเป็น ความคลาดเคลื่อนจากการเลือกตัวอย่าง (Sampling error) และความคลาดเคลื่อนที่เกิดจากสาเหตุอื่น (Non-Sampling error) เช่น ผู้ตอบไม่ให้ข้อมูลตามความเป็นจริง ข้อมูลในแบบสอบถามไม่ครบถ้วน การลงรหัส ผิดพลาดหรือการบันทึกข้อมูลผิดพลาด เป็นต้น อย่างไรก็ตาม สำนักงานสถิติแห่งชาติได้พยายามควบคุมให้ข้อมูลมี ความคลาดเคลื่อนน้อยที่สุด จึงขอให้ผู้ใช้ข้อมูลใช้ข้อมูลด้วยความระมัดระวังตามสมควร

### 5. การปิดตัวเลข

ผลรวมของแต่ละจำนวนอาจไม่เท่ากับยอดรวมทั้งนี้เนื่องจากการปิดเศษ

## ภาคผนวก ข

### คำนิยาม

#### แนวคิดและคำนิยาม

##### 1. สถานประกอบการอุตสาหกรรมการผลิต

หมายถึง สถานประกอบการที่ดำเนินกิจการเกี่ยวกับการผลิต ซึ่งหมายถึงการเปลี่ยนรูปวัตถุดิบให้เป็นผลิตภัณฑ์ชนิดใหม่ด้วยเครื่องจักรกลหรือเคมีภัณฑ์ โดยไม่คำนึงถึงว่างานนั้นทำด้วยเครื่องจักรหรือด้วยมือ หรือทำในโรงงาน โรงซ่อม หรือ เคหะสถาน หรือผลิตภัณฑ์นั้นขายส่งหรือขายปลีกก็ตาม การประกอบชิ้นส่วนของผลิตภัณฑ์ที่ผลิตขึ้นนับว่าเป็นการผลิตด้วย

##### 2. การจำแนกประเภทอุตสาหกรรมการผลิต

ในการจัดทำสำมะโนอุตสาหกรรม พ.ศ.2550 ได้จำแนกประเภทอุตสาหกรรมการผลิตตามกิจกรรมทางเศรษฐกิจทุกประเภทตามมาตรฐานสากล (International Standard Industrial Classification of All Economic Activities : ISIC Rev.3.0) ซึ่งอุตสาหกรรมการผลิตจัดอยู่ในประเภท D : การผลิต

การจัดจำแนกโครงสร้างประเภทอุตสาหกรรมการผลิต เป็นดังนี้

หมวด ได้แก่ กลุ่มอุตสาหกรรม ซึ่งแบ่งเป็นกลุ่มย่อยจากประเภท และใช้แทนด้วยเลขรหัส 2 ตัวแรก ตั้งแต่ รหัส 15 – 37 รวม 23 หมวด

##### 3. รูปแบบการจัดตั้งตามกฎหมาย

###### 3.1 ส่วนบุคคล ห้างหุ้นส่วนสามัญที่ไม่เป็นนิติบุคคล

หมายถึง สถานประกอบการที่มีเจ้าของเป็นบุคคลธรรมดา คนเดียวหรือหลายคนรวมกัน และให้หมายรวมถึงห้างหุ้นส่วนสามัญที่ไม่จดทะเบียนเป็นนิติบุคคลด้วย

###### 3.2 ห้างหุ้นส่วนสามัญนิติบุคคล ห้างหุ้นส่วนจำกัด

หมายถึง สถานประกอบการที่จัดตั้งขึ้น โดยมีบุคคลตั้งแต่ 2 คนขึ้นไป รวมทุนกันเพื่อประกอบการผลิตและมีความรับผิดชอบร่วมกัน โดยการจดทะเบียนตามกฎหมาย

###### 3.3 บริษัทจำกัด บริษัทจำกัด (มหาชน)

**บริษัทจำกัด** หมายถึง สถานประกอบการที่จัดตั้งขึ้นโดยผู้ริเริ่มคณะหนึ่ง และได้จดทะเบียนถูกต้องตามกฎหมาย โดยมีผู้ริเริ่มดำเนินการอย่างน้อย 7 คนขึ้นไป

**บริษัทจำกัด (มหาชน)** หมายถึง สถานประกอบการที่จัดตั้งขึ้นโดยการจดทะเบียนจัดตั้งบริษัท การควบบริษัท หรือการแปรสภาพบริษัท และวัตถุประสงค์ที่จะขายหุ้นต่อประชาชน โดยมีผู้ริเริ่มดำเนินการตั้งแต่ 15 คนขึ้นไป

###### 3.4 ส่วนราชการ รัฐวิสาหกิจ

หมายถึง สถานประกอบการที่รัฐบาลเป็นเจ้าของหรือมีทุนอยู่ด้วยไม่น้อยกว่าร้อยละ 50 ของทุนทั้งหมด ในที่นี้หมายรวมถึงสถานประกอบการที่ดำเนินการโดยรัฐบาลด้วย ได้แก่ เรือนจำ โรงฆ่าสัตว์ องค์กรฟอกหนัง องค์กรแก้ว เป็นต้น

### 3.5 สหกรณ์

หมายถึง สถานประกอบการที่จัดตั้งขึ้นในรูปของสหกรณ์ โดยจดทะเบียนถูกต้องตามกฎหมายว่าด้วยสหกรณ์ โดยมีผู้ก่อตั้งไม่น้อยกว่า 10 คน

### 3.6 รูปแบบอื่นๆ

หมายถึง สถานประกอบการที่จัดตั้งในรูปแบบอื่น ๆ นอกเหนือจากที่กล่าวแล้วข้างต้น เช่น สมาคม สโมสร กลุ่มแม่บ้าน เป็นต้น

## 4. รูปแบบการจัดตั้งทางเศรษฐกิจ

### 4.1 สำนักงานแห่งเดียว

หมายถึง สถานประกอบการที่ไม่เป็นสาขาหรือหน่วยงานย่อยของสถานประกอบการอื่น และไม่มีสาขา หรือหน่วยงานย่อยอื่น

### 4.2 สำนักงานใหญ่

หมายถึง สถานประกอบการที่เป็นเจ้าของและควบคุมกิจการของสถานประกอบการอื่นที่เป็นสำนักงานสาขา หรือหน่วยงานย่อย

### 4.3 สำนักงานสาขา

หมายถึง สถานประกอบการที่เป็นสาขาหรือหน่วยงานย่อยของสถานประกอบการอื่นที่เป็นสำนักงานใหญ่

## 5. ทุนจดทะเบียน

ทุนจดทะเบียนหรือทุนรับอนุญาต หมายถึง ทุนดำเนินการซึ่งผู้เริ่มก่อการได้ระบุนำไว้เมื่อจดทะเบียนจัดตั้งเป็นนิติบุคคลหรือทุนที่ได้รับอนุญาตเมื่อจัดตั้งเป็นนิติบุคคล ทุนนี้ไม่ได้แสดงถึงเงินที่ได้รับจากผู้ถือหุ้นแต่เป็นการแสดงถึงความประสงค์ของผู้เริ่มก่อการว่าจะมีทุนดำเนินการเป็นจำนวนเงินเท่าใด

## 6. อัตราการใช้กำลังการผลิต

หมายถึง สัดส่วนระหว่างปริมาณผลผลิตจริงกับกำลังการผลิตสูงสุด ที่สามารถผลิตได้ในช่วงเวลาหนึ่ง จำนวน โดยปริมาณการผลิตจริงหารด้วยกำลังการผลิต

## 7. คนทำงาน

หมายถึง คนที่ทำงานในสถานประกอบการทั้งที่ได้รับเงินเดือนและไม่ได้รับเงินเดือน ที่สถานประกอบการ มีอยู่ตามปกติ รวมทั้งผู้ที่ปกติทำงานอยู่ในสถานประกอบการแห่งนี้ แต่ในวันดังกล่าวไม่ได้มาทำงานเนื่องจากเจ็บป่วย ลาหยุด พักผ่อน โดยได้รับค่าจ้าง/เงินเดือน

### คนทำงาน ประกอบด้วย

#### 1) คนทำงานโดยไม่ได้รับค่าจ้าง เงินเดือน

หมายถึง เจ้าของกิจการหรือหุ้นส่วนที่ทำงานให้สถานประกอบการ โดยไม่ได้รับค่าจ้าง เงินเดือน และผู้ที่อาศัยอยู่ในครัวเรือนของเจ้าของกิจการ หรือหุ้นส่วน หรือบุคคลอื่น ที่ทำงานให้กับสถานประกอบการอย่างน้อยสัปดาห์ละ 20 ชั่วโมง โดยไม่ได้รับค่าจ้าง เงินเดือนเป็นประจำ

## 2) ลูกจ้างในกรรมวิธีการผลิต

หมายถึง ลูกจ้างทั้งหมดที่ทำงานเกี่ยวข้องโดยตรงกับการผลิตในขั้นตอนต่าง ๆ หรือกิจกรรมที่เกี่ยวข้องกับการผลิต โดยได้รับค่าจ้างเงินเดือน

**ผู้ปฏิบัติงานมีฝีมือ** หมายถึง ผู้ที่ทำงานด้านการผลิตซึ่งเคยได้รับการฝึกฝนอบรมมาก่อนอย่างน้อย 3 เดือน หรือผู้มีประสบการณ์ในการทำงาน 5 ปี ขึ้นไปในงานเฉพาะที่ทำอยู่ เช่น ช่างนาช่างดูแลเครื่องจักร ผู้ผลิตหรือติดตั้งอุปกรณ์ ผู้เดินเครื่องจักร ผู้ประกอบชิ้นส่วนต่าง ๆ เป็นต้น

**ผู้ปฏิบัติงานไม่มีฝีมือ** หมายถึง ผู้ที่ทำงานด้านการผลิตที่ได้รับการฝึกงาน ก่อนปฏิบัติงานน้อยกว่า 2 สัปดาห์ เช่น พนักงานทำความสะอาดเครื่องจักร

## 3) ลูกจ้างอื่น ๆ

หมายถึง ลูกจ้างทั้งหมดคนนอกเหนือจากลูกจ้างในกรรมวิธีการผลิต รวมถึงผู้ปฏิบัติงาน นักบริหาร นักวิชาการ เสมียนพนักงาน เช่น ผู้จัดการ ผู้อำนวยการ และกรรมการบริหารที่ได้รับค่าจ้าง เงินเดือน ผู้ปฏิบัติงานในห้องทดลองและนักวิจัย พนักงานพิมพ์ดีด พนักงานบัญชี และพนักงานขาย เป็นต้น

**ไม่รวมคนทำงาน ดังต่อไปนี้**

- (1) ผู้บริหารหรือผู้ถือหุ้นที่ได้รับเบี้ยประชุมเป็นครั้งคราว
- (2) คนทำงานของสถานประกอบการอื่นที่มาปฏิบัติงานประจำที่สถานประกอบการแห่งนี้
- (3) คนทำงานที่รับงานไปทำที่บ้านแล้วนำมาส่ง โดยไม่ได้ลงทุนซื้อวัสดุ อุปกรณ์ (หรือถ้ามีการใช้เครื่องมือส่วนตัวเล็กน้อยได้ เช่น มีด เข็ม ค้าย)
- (4) คนงานที่ทำงานเป็นระยะเวลานาน เช่น ลาไปราชการทหาร
- (5) คนที่สถานประกอบการจ้างมาทำงานเฉพาะอย่างเป็นครั้งคราว เช่น กรรมกรที่จ้างมาขนของ พนักงานเดินตลาดหรือตัวแทนขายที่ไม่มีเงินเดือนประจำ

## 8. ค่าตอบแทนแรงงาน

### 8.1 ค่าจ้าง เงินเดือน

หมายถึง เงินที่นายจ้างหรือสถานประกอบการจ่ายให้ลูกจ้าง ในระหว่างเดือนมกราคม - เดือนธันวาคม 2549 (ก่อนหักภาษีเงินได้บุคคลธรรมดา เงินสมทบกองทุนประกันสังคมในส่วนที่ลูกจ้างต้องจ่ายค่าประกันชีวิต และรายจ่ายอื่น ๆ ของลูกจ้าง) ตามข้อตกลงการจ้างแรงงาน โดยอาจจ่ายตามเงื่อนไขของระยะเวลาหรือจ่ายตามปริมาณงาน

### 8.2 ค่าล่วงเวลา โบนัส เงินรางวัลพิเศษ เงินเพิ่มค่าครองชีพ ค่านายหน้า

หมายถึง เงินนอกเหนือจากค่าจ้าง เงินเดือน ที่สถานประกอบการจ่ายให้แก่ลูกจ้างเป็นค่าตอบแทนในการทำงาน

### 8.3 สวัสดิการและผลประโยชน์ตอบแทนอื่น ๆ

หมายถึง ผลประโยชน์ตอบแทนแรงงานที่นายจ้างหรือสถานประกอบการจ่าย หรือบริการให้แก่ลูกจ้าง ได้แก่ ค่าตอบแทนแรงงานที่จ่ายเป็นสิ่งของหรือผลผลิต และสวัสดิการที่นายจ้างจัดหาหรือบริการลูกจ้าง เช่น อาหาร เครื่องดื่ม บ้านพักคนงาน ค่าเช่าบ้าน ค่าซ่อมแซมที่อยู่อาศัย ค่ารักษาพยาบาล บริการดูแลบุตร พาหนะรับส่งมาทำงาน บันเทิงหรือนันทนาการต่าง ๆ ที่จัดให้ลูกจ้าง เป็นต้น **ทั้งนี้ไม่รวมเสื้อผ้า เครื่องแบบที่ใช้เฉพาะในการปฏิบัติงาน (ค่าเสื้อผ้า เครื่องแบบ ที่ใช้เฉพาะในการปฏิบัติงาน ถือเป็นค่าใช้จ่ายอื่น ๆ ของสถานประกอบการ)**

#### 8.4 เงินที่สถานประกอบการจ่ายสมทบเข้ากองทุนเพื่อการประกันสังคม ฯลฯ

หมายถึง เงินที่สถานประกอบการจ่ายสมทบเข้ากองทุนเพื่อการประกันสังคมของทั้งรัฐบาลและเอกชน เพื่อให้ลูกจ้างได้รับความเดือดร้อนเมื่อต้องขาดรายได้ไปบางส่วนหรือทั้งหมด อันเนื่องมาจากการเจ็บป่วยหรือประสบอันตรายทั้งในและนอกเวลาทำงาน การคลอดบุตร ทูพพลภาพ การว่างงาน ชราภาพ และเสียชีวิต เงินดังกล่าว เช่น เงินสมทบกองทุนประกันสังคม กองทุนเงินทดแทน กองทุนสำรองเลี้ยงชีพ เป็นต้น

#### 9. ค่าซื้อวัตถุดิบและวัสดุประกอบที่ใช้ในการผลิต

หมายถึง มูลค่าของวัตถุดิบและส่วนประกอบที่สถานประกอบการจัดซื้อ หรือได้รับมาจากสำนักงานใหญ่ ในระหว่างเดือนมกราคม - เดือนธันวาคม 2549 เพื่อใช้ในการผลิตโดยสถานประกอบการเอง หรือจ้างสถานประกอบการอื่นหรือผู้อื่นทำการผลิต มูลค่าดังกล่าวเป็นมูลค่าที่นำส่งถึงสถานประกอบการ ซึ่งรวมค่าภาษีขาเข้า ค่าขนส่ง ค่าประกันภัย ค่าบรรจุหีบห่อ เป็นต้น

#### 10. ค่าเชื้อเพลิง

หมายถึง มูลค่าของเชื้อเพลิงทุกชนิดที่ซื้อมา เพื่อใช้เป็นเชื้อเพลิงสำหรับพลังงานและความร้อน ไม่รวมเชื้อเพลิงที่เป็นส่วนประกอบของผลิตภัณฑ์ หรือที่ใช้ในการผลิตกระแสไฟฟ้า หรือเชื้อเพลิงที่ได้จากผลพลอยได้ของกิจกรรมการผลิต เช่น ขี้เลื่อย เป็นต้น

#### 11. ค่าไฟฟ้าที่ใช้ในการผลิต

คือ มูลค่าไฟฟ้าทั้งหมดที่สถานประกอบการซื้อมาระหว่างเดือนมกราคม-เดือนธันวาคม 2549 รวมทั้งค่าไฟฟ้าที่ได้รับจากหน่วยพลังงานของสถานประกอบการอื่นแต่อยู่ในเครือเดียวกัน โดยจะต้องประมาณมูลค่าเหมือนกับการซื้อขายโดยปกติ

#### 12. ค่าใช้จ่ายในการบำรุงรักษาและซ่อมแซมเครื่องจักร เครื่องมือฯ

หมายถึง มูลค่าของค่าใช้จ่ายทั้งหมดที่ใช้ในการซ่อมแซมและบำรุงอาคาร และสินทรัพย์ถาวรอื่น เพื่อให้อยู่ในสภาพที่ดีใช้งานต่อไปได้ ทั้งนี้ให้รวมค่าใช้จ่ายในการบำรุงรักษา ซ่อมแซมที่จัดทำโดยสถานประกอบการที่อยู่ในเครือเดียวกันและให้ประมาณมูลค่าในการซ่อมแซมเหมือนกับการว่าจ้างสถานประกอบการอื่นหรือผู้อื่น

#### 13. ค่าซื้อสินค้าที่ซื้อมาจำหน่ายในสภาพเดิม

หมายถึง มูลค่าในการซื้อสินค้าเพื่อนำมาจำหน่ายในสภาพเดิม โดยไม่มีการเปลี่ยนแปลงสภาพ

#### 14. ค่าจ้างเหมาจ่ายให้สถานประกอบการอื่นผลิตสินค้าให้ โดยสถานประกอบการจัดหาวัสดุให้

หมายถึง จำนวนเงินที่จ่ายเป็นค่าจ้างให้กับสถานประกอบการอื่น เพื่อทำการผลิตสินค้า โดยวัตถุดิบและส่วนประกอบในการผลิตเป็นของสถานประกอบการผู้จ้าง

#### 15. มูลค่าสินค้า วัตถุดิบและวัสดุประกอบฯ คงเหลือ

หมายถึง มูลค่าของสินค้า วัตถุดิบและวัสดุประกอบฯ ของสถานประกอบการที่ยังคงเหลืออยู่ โดยไม่คำนึงว่าจะเก็บไว้ ณ ที่ใดก็ตาม



**มูลค่าคงเหลือต้นปี** คือ มูลค่าของสินค้า วัตถุดิบและวัสดุประกอบฯ ที่เหลือมาจากปีก่อน เมื่อ 1 มกราคม 2549

**มูลค่าคงเหลือปลายปี** คือ มูลค่าของสินค้า วัตถุดิบและวัสดุประกอบฯ ที่เหลืออยู่เมื่อ 31 ธันวาคม 2549

#### 16. ส่วนเปลี่ยนแปลงมูลค่าสินค้า วัตถุดิบและวัสดุประกอบฯ คงเหลือ

หมายถึง ผลต่างระหว่างมูลค่าคงเหลือปลายปีและมูลค่าคงเหลือต้นปี (มูลค่าปลายปี – มูลค่าต้นปี)

#### 17. ค่าใช้จ่ายอื่น ๆ ของสถานประกอบการ

หมายถึง ค่าใช้จ่ายในการดำเนินกิจการต่าง ๆ ของสถานประกอบการ เช่น ค่าเช่าที่ดิน ค่าเช่าอาคาร และที่ดินฯ ค่าเสื่อมราคาสินทรัพย์ถาวรทุกประเภท ค่าน้ำประปา ค่าไฟฟ้า ค่าไปรษณีย์ ค่าโทรเลข ค่าโทรศัพท์ ค่าทำบัญชี ค่าปริกษา ค่าดอกเบี้ยจ่าย หนี้สูญ ค่าภาษี ค่าโฆษณา ค่านายหน้า และอื่น ๆ เป็นต้น

#### 18. มูลค่าขายผลผลิต

หมายถึง มูลค่าการจำหน่ายผลิตภัณฑ์ที่สถานประกอบการผลิตขึ้นเองและ/หรือที่สถานประกอบการอื่นผลิตให้ โดยสถานประกอบการเป็นผู้จ่ายค่าวัสดุ และวัสดุประกอบที่ใช้ในการผลิตในระหว่างเดือนมกราคม - เดือนธันวาคม 2549 ทั้งนี้ให้รวมมูลค่าผลผลิตที่สถานประกอบการผลิตเพื่อใช้เอง หรือให้คนทำงาน เป็นส่วนหนึ่งของค่าตอบแทนแรงงาน ผลผลิตที่จัดส่งให้สำนักงานใหญ่ สำนักงานสาขา หรือสำนักงานขายของโรงงาน และรายรับจากการขายผลพลอยได้และเศษวัสดุ

#### 19. รายรับจากการขายสินค้าที่ซื้อมาจำหน่ายในสภาพเดิม

หมายถึง จำนวนเงินที่สถานประกอบการได้รับจากการขายสินค้าที่ซื้อมาจำหน่าย โดยไม่มีการเปลี่ยนแปลงสภาพ

#### 20. ค่ารับจ้างเหมาทำการผลิตสินค้าให้สถานประกอบการอื่น โดยสถานประกอบการเป็นผู้จัดหาวัสดุให้

หมายถึง จำนวนเงินที่ได้รับจากผู้จ้างในการรับจ้างเหมาทำการผลิตสินค้า โดยผู้จ้างจัดหาวัสดุให้ ถ้าเป็นการรับจ้างเหมาผลิตสินค้าให้สถานประกอบการในเครือเดียวกันให้คิดค่าบริการในการผลิตตามราคาตลาด ถ้าประมาณไม่ได้ก็ให้คิดจากค่าใช้จ่ายต่าง ๆ ที่เกิดขึ้นจริง โดยไม่รวมค่าวัสดุที่ผู้จ้างจัดหาให้

#### 21. รายรับจากการให้บริการ บำรุงรักษา ซ่อมแซมและติดตั้งให้แก่สถานประกอบการอื่น

หมายถึง จำนวนเงินที่สถานประกอบการได้รับจากการให้บริการ บำรุงรักษาซ่อมแซมและติดตั้งเครื่องจักรหรือโรงงานให้กับสถานประกอบการอื่นหรือลูกค้า สำหรับค่าบริการในการให้บริการแก่สถานประกอบการอื่นในเครือเดียวกัน ให้คิดมูลค่าการบริการโดยรวมค่าแรงงาน ค่าดำเนินการ และค่าวัสดุที่ใช้ในการให้บริการ

#### 22. รายรับอื่น ๆ

หมายถึงมูลค่ารายรับอื่น ๆ ของสถานประกอบการ เช่น รายรับจากการขายกากของเสีย หรือวัสดุเหลือใช้ของสถานประกอบการและค่าขายกระแสไฟฟ้า เป็นต้น

### 23. สินทรัพย์ถาวร

หมายถึง สินทรัพย์ที่ปกติมีอายุการใช้งานมากกว่า 1 ปีขึ้นไป เช่น ที่ดิน อาคาร สิ่งก่อสร้าง เครื่องจักร ยานพาหนะ เป็นต้น รวมถึงส่วนเพิ่มเติม คัดแปลง ปรับปรุง เพื่อยืดอายุการใช้งานหรือเพิ่มประสิทธิภาพ มูลค่าของสินทรัพย์เหล่านี้ ต้องคิดเป็นมูลค่าของสินทรัพย์ถาวรใหม่

สินทรัพย์ถาวร แบ่งออกเป็น

- ที่ดิน
- อาคาร และสิ่งก่อสร้าง
- เครื่องจักร และเครื่องมือ ฯลฯ เช่น เครื่องกำเนิดไฟฟ้า เครื่องมือที่ใช้ในงานโลหะ หรือเหมืองแร่ เครื่องมือก่อสร้าง เครื่องมือที่ใช้ในงานอุตสาหกรรม เช่น รถเครนเครื่องยกและอื่น ๆ ที่คล้ายคลึงกัน เป็นต้น
- ยานพาหนะ ได้แก่ รถยนต์ แทกรเตอร์ รถบรรทุก เป็นต้น
- เครื่องใช้ในสำนักงาน (ครุภัณฑ์) ได้แก่ เครื่องคอมพิวเตอร์ เครื่องคำนวณ เฟอร์นิเจอร์ เครื่องตกแต่งสำนักงาน เป็นต้น
- สินทรัพย์ถาวรอื่น ๆ เช่น ซอฟต์แวร์ ลิขสิทธิ์ สิทธิบัตร เป็นต้น

### 24. มูลค่าสินทรัพย์ถาวรที่ซื้อหรือผลิตขึ้นใช้เองระหว่างปี

หมายถึง สินทรัพย์ถาวรที่สถานประกอบการซื้อมาเพิ่มเติมหรือผลิตขึ้นใช้เอง ระหว่างเดือนมกราคม - เดือนธันวาคม 2549

- **สินทรัพย์ถาวรใหม่** หมายถึง สินทรัพย์ถาวรที่ยังไม่เคยถูกใช้ภายในประเทศมาก่อนที่สถานประกอบการจะซื้อมา โดยไม่คำนึงว่าสินทรัพย์ถาวรนั้นจะถูกใช้ในต่างประเทศมาก่อนหรือไม่
- **สินทรัพย์ถาวรที่ผลิตขึ้นใช้เอง** หมายถึง ค่าใช้จ่ายทั้งหมดที่ใช้ในการสร้างหรือผลิตสินทรัพย์ถาวรขึ้นเพื่อใช้งานในสถานประกอบการ และที่ใช้ในการซ่อมแซมใหญ่ที่สามารถเพิ่มประสิทธิภาพการทำงานหรือยืดอายุการใช้งานของสินทรัพย์ถาวรนั้น ค่าใช้จ่ายดังกล่าว ได้แก่ ค่าแรงงาน ค่าวัสดุ เป็นต้น

### 25. มูลค่าสินทรัพย์ถาวรที่ขายระหว่างปี

หมายถึง มูลค่าตามราคาขายสินทรัพย์ถาวรที่ขายไประหว่าง เดือนมกราคม - เดือนธันวาคม 2549 รวมถึงมูลค่าสินทรัพย์ถาวรที่ใช้แล้วและได้นำไปแลกเปลี่ยนเป็นสินทรัพย์ใหม่โดยการจ่ายเงินเพิ่มขึ้นให้ถือว่าราคาสินทรัพย์เดิม คือ มูลค่าขายสินทรัพย์ถาวรที่ใช้แล้ว และราคาสินทรัพย์เดิมบวกจำนวนเงินที่จ่ายเพิ่ม เป็นมูลค่าซื้อสินทรัพย์ถาวรใหม่ การบันทึกมูลค่าสินทรัพย์ถาวรที่ขายระหว่างปี ให้บันทึกตามราคาที่ขายได้จริง

### 26. ค่าโอนกรรมสิทธิ์

หมายถึง มูลค่าของค่าใช้จ่ายในการโอนสิทธิครอบครองสินทรัพย์ ระหว่างเจ้าของสินทรัพย์นั้นให้กับบุคคลอื่น

### 27. มูลค่าเพิ่ม

คำนวณโดย : มูลค่าเพิ่ม = มูลค่าผลผลิต - ค่าใช้จ่ายขั้นกลาง

**มูลค่าผลผลิต** หมายถึง รายรับของสถานประกอบการในรอบปี 2549 ซึ่งได้แก่

- (1) มูลค่าขายผลผลิต
- (2) รายรับจากการขายสินค้าที่ซื้อมาจำหน่ายในสภาพเดิม

(3) รายรับจากการรับจ้างเหมาทำการผลิตสินค้าให้สถานประกอบการอื่น โดยสถานประกอบการ  
จัดหาวัสดุให้

(4) รายรับจากการให้บริการ บำรุงรักษา ซ่อมแซม และติดตั้ง ให้แก่สถานประกอบการอื่น

(5) รายรับจากการให้เช่าอาคาร อาคารพร้อมที่ดิน ยานพาหนะ เครื่องจักรและอุปกรณ์ฯ และ  
รายรับอื่น ๆ

(6) ส่วนเปลี่ยนแปลงมูลค่าสินค้าคงเหลือ

ค่าใช้จ่ายชั้นกลาง หมายถึง รายจ่ายที่ใช้ในการดำเนินการในขบวนการผลิตของสถานประกอบการ  
ในรอบปี 2549 ซึ่งได้แก่

(1) ค่าซื้อวัตถุดิบ และวัสดุประกอบที่ใช้ในการผลิต

(2) ค่าใช้จ่ายในการผลิต

(3) ค่าซื้อสินค้าที่ซื้อมาจำหน่ายในสภาพเดิม

(4) ค่าจ้างเหมาจ่ายให้สถานประกอบการอื่นผลิตสินค้าให้

(5) ค่าใช้จ่ายในการขาย ของสถานประกอบการ (ค่าโฆษณา ค่าขนส่งสินค้าที่ขาย ค่านายหน้า

ค่าประกันภัย ค่าใช้จ่ายอื่น ๆ)

(6) ค่าใช้จ่ายในการบริหารและดำเนินงานของสถานประกอบการ (ค่าใช้จ่ายอื่น ๆ ในการดำเนิน  
กิจการ หักด้วยค่าเช่าที่ดิน ดอกเบี้ยจ่าย หนี้สูญ ขาดทุนจากการเปลี่ยนแปลงอัตราแลกเปลี่ยนฯ)

(7) ส่วนเปลี่ยนแปลงมูลค่าวัตถุดิบและวัสดุประกอบฯ คงเหลือ

# คณะผู้จัดทำ CD - ROM

หน่วยงานเจ้าของเรื่อง

สำนักงานสถิติจังหวัดพิษณุโลก

โทร. 0 5525 1943

หน่วยงานผลิตและออกแบบ

กลุ่มบูรณาการข้อมูลสถิติ

สำนักสถิติพยากรณ์

โทร. 0 2281 0333 ต่อ 1415 - 1418