

สำมะโนอุตสาหกรรม พ.ศ. 2550
จังหวัดน่าน

THE 2007 INDUSTRIAL CENSUS
NAN PROVINCE



E1005F5000000P32B1



สำนักงานสถิติแห่งชาติ

NATIONAL STATISTICAL OFFICE

คำนำ
บทสรุปสำหรับผู้บริหาร
สารบัญตาราง

บทที่ 1 บทนำ

- * ความเป็นมา
- * ขอบข่ายและคุ้มครอง
- * รายการข้อมูลที่เกี่ยวข้อง
- * วัตถุประสงค์
- * คาบเวลาอ้างอิง
- * ประโยชน์ของข้อมูล

บทที่ 2 สรุปข้อมูลที่สำคัญ

- * ข้อมูลทั่วไปของสถานประกอบการอุตสาหกรรมการผลิต
- * ข้อมูลสถิติที่สำคัญ จำแนกตามขนาดของสถานประกอบการและหมวดอุตสาหกรรม

สารบัญตารางสถิติ

- * ภาค 1 ข้อมูลทั่วไปของสถานประกอบการ
 - * ตอนที่ 1 จำแนกตามอำเภอ
 - * ตอนที่ 2 จำแนกตามขนาดของสถานประกอบการ
 - * ตอนที่ 3 จำแนกตามหมวดอุตสาหกรรม
- * ภาค 2 ข้อมูลการดำเนินงานกิจการของสถานประกอบการ
 - * ตอนที่ 1 จำแนกตามขนาดของสถานประกอบการ
 - * ตอนที่ 2 จำแนกตามหมวดอุตสาหกรรม

ภาคผนวก

- * ภาคผนวก ก ระเบียบวิธี
- * ภาคผนวก ข คำนิยาม

คณะผู้จัดทำ CD-ROM
หน่วยงานที่เผยแพร่

ตารางสถิติในรูปแบบ Format Excel

- * ภาค 1 ข้อมูลทั่วไปของสถานประกอบการ
 - * ตอนที่ 1 จำแนกตามอำเภอ
 - * ตอนที่ 2 จำแนกตามขนาดของสถานประกอบการ
 - * ตอนที่ 3 จำแนกตามประเภทอุตสาหกรรม
- * ภาค 2 ข้อมูลการดำเนินงานกิจการของสถานประกอบการ
 - * ตอนที่ 1 จำแนกตามขนาดของสถานประกอบการ
 - * ตอนที่ 2 จำแนกตามประเภทอุตสาหกรรม

หน่วยงานที่เผยแพร่

สำนักสถิติพยากรณ์
สำนักงานสถิติแห่งชาติ
ถนนหลานหลวง เขตป้อมปราบศัตรูพ่าย กทม. 10100
โทรศัพท์ 0 2281 0333 ต่อ 1413
โทรสาร 0 2281 6438
ไปรษณีย์อิเล็กทรอนิกส์ :binfopub@nso.go.th

หรือ

สำนักงานสถิติจังหวัดน่าน
508 ถนนสุมนเทวราช อำเภอเมืองน่าน จังหวัดน่าน 55000
โทร. 0 5471 0910
โทรสาร 0 5471 0160
ไปรษณีย์อิเล็กทรอนิกส์: nan@nso.go.th

Distributed by

Statistical Forecasting Bureau,
National Statistical Office,
Larn Luang Rd., Bangkok 10100, THAILAND
Tel. : + 66 2281 0333 ext. 1413
Fax : + 66 2281 6438
E-mail : binfopub@nso.go.th

Or

Nan Provincial Statistical Office
508 sumonthesaraj Rd., Mueang, Nan 55000, Thailand
Tel. +66 5471 0910
Fax +66 5471 0160
Email: nan@nso.go.th

ปีที่จัดพิมพ์

2552

Published

2009

ISBN 978-974-11-3001-6

คำนำ

ข้อมูลสถิติอุตสาหกรรมการผลิต เป็นข้อมูลที่มีความสำคัญสำหรับการกำหนดนโยบายและวางแผนพัฒนาด้านเศรษฐกิจ และอุตสาหกรรมทั้งในระดับประเทศและระดับจังหวัด สำนักงานสถิติแห่งชาติ ซึ่งเป็นหน่วยงานที่รับผิดชอบในการจัดเก็บข้อมูลทั้งทางด้านเศรษฐกิจและสังคมของประเทศ จำเป็นจะต้องจัดหาข้อมูลสถิติที่เกี่ยวข้อง เพื่อให้ประเทศมีข้อมูลสถิติพื้นฐานที่สำคัญ และเพื่อให้สอดคล้องกับข้อเสนอแนะขององค์การสหประชาชาติที่เสนอแนะให้จัดทำสำมะโนทุก 10 ปี จึงกำหนดให้มีการจัดทำสำมะโนอุตสาหกรรมขึ้น ซึ่งเป็นการจัดทำครั้งที่ 3 ของประเทศไทย เพื่อให้ทุกภาคสามารถนำข้อมูลไปใช้ประโยชน์ กล่าวคือภาครัฐใช้ในการวางแผน กำหนดนโยบาย และทิศทางการพัฒนาเศรษฐกิจด้านอุตสาหกรรมการผลิต ทั้งในระดับประเทศและระดับท้องถิ่น การจัดทำแผนส่งเสริมวิสาหกิจขนาดกลางและขนาดย่อม (SMEs) ใช้ในการจัดทำบัญชีประชาชาติ ใช้ประกอบการพิจารณาจัดโครงสร้างพื้นฐาน เพื่อสนับสนุนและส่งเสริมอุตสาหกรรมผลิตของประเทศได้อย่างมีประสิทธิภาพ สำหรับภาคเอกชนใช้เป็นเครื่องมือสำหรับผู้ประกอบการในการวางแผนธุรกิจ การตัดสินใจลงทุนขยายกิจการขยายสาขา การพิจารณาเปรียบเทียบกับกิจการอื่น ๆ การบริหารและควบคุมการดำเนินงานกิจการด้านต่าง ๆ ให้มีประสิทธิภาพยิ่งขึ้น และสุดท้ายภาคประชาชนใช้ในการพิจารณาประกอบการตัดสินใจเข้ามาลงทุน การศึกษาวิเคราะห์เชิงลึกเกี่ยวกับอุตสาหกรรมผลิตที่อยู่ในความสนใจ และเรื่องที่เกี่ยวข้อง

ในการจัดทำสำมะโนอุตสาหกรรมครั้งนี้ ได้ดำเนินการเก็บรวบรวมข้อมูลเป็น 2 ขั้นตอนคือ ขั้นการเก็บรวบรวมข้อมูลพื้นฐานของสถานประกอบการทุกประเภท และขั้นการเก็บรวบรวมข้อมูลรายละเอียด ซึ่งจะเก็บรวบรวมรายละเอียดเฉพาะการประกอบอุตสาหกรรมผลิต

รายงานฉบับนี้ เป็นรายงานผลการเก็บรวบรวมข้อมูลรายละเอียดเกี่ยวกับการประกอบกิจการของสถานประกอบการ ซึ่งดำเนินการเก็บรวบรวมข้อมูลระหว่างเดือนกรกฎาคม – กันยายน 2550 ข้อมูลที่นำเสนอเป็นข้อมูลของสถานประกอบการที่มีคนทำงานตั้งแต่ 1 คนขึ้นไป ที่ประกอบอุตสาหกรรมผลิตที่ตั้งอยู่ในเขตเทศบาล และนอกเขตเทศบาลของ จังหวัดน่าน

สำนักงานสถิติแห่งชาติ ขอขอบคุณผู้ประกอบการและผู้เกี่ยวข้องทุกฝ่ายที่ได้ให้ความร่วมมือในการให้ข้อมูล ซึ่งเป็นผลให้การปฏิบัติงานครั้งนี้สำเร็จลุล่วงไปด้วยดี

บทสรุปสำหรับผู้บริหาร

ปัจจุบัน โครงสร้างการผลิตของประเทศไทย ได้เปลี่ยนแปลงจากระบบเศรษฐกิจแบบเกษตรกรรม มาเป็นระบบเศรษฐกิจแบบอุตสาหกรรมมากขึ้น นอกจากนี้จะมีอุตสาหกรรมใหม่ๆ เกิดขึ้นจำนวนมากแล้ว ลักษณะการประกอบอุตสาหกรรมขนาดเล็กและอุตสาหกรรมในครัวเรือนที่มีบทบาทต่อการเจริญเติบโตทางเศรษฐกิจโดยรวมของประเทศมากขึ้น สำนักงานสถิติแห่งชาติ ในฐานะเป็นหน่วยงานที่รับผิดชอบในการเก็บรวบรวมข้อมูลทั้งทางด้านเศรษฐกิจและสังคมของประเทศ จึงกำหนดให้มีการจัดทำสำมะโนอุตสาหกรรม พ.ศ. 2550 ขึ้น ซึ่งนับเป็นครั้งที่ 3 ของประเทศไทย โดยครั้งแรกจัดทำในปี พ.ศ. 2507 และครั้งที่สองในปี พ.ศ. 2540

ในการจัดทำสำมะโนอุตสาหกรรมครั้งนี้ ได้ดำเนินการเก็บรวบรวมข้อมูลเป็น 2 ขั้นตอน คือ ขั้นการเก็บรวบรวมข้อมูลพื้นฐานของสถานประกอบการทุกประเภท และขั้นการเก็บรวบรวมข้อมูลรายละเอียดซึ่งจะเก็บรวบรวมรายละเอียดเฉพาะการประกอบอุตสาหกรรมการผลิต

สำหรับรายงานผลสำมะโนอุตสาหกรรม พ.ศ. 2550 ฉบับนี้เป็นผลการเก็บรวบรวมข้อมูลรายละเอียดเกี่ยวกับการประกอบกิจการของสถานประกอบการในปี 2549 ซึ่งดำเนินการเก็บรวบรวมข้อมูลระหว่างเดือนกรกฎาคม - กันยายน พ.ศ. 2550 ข้อมูลที่นำเสนอเป็นข้อมูลของสถานประกอบการที่มีคนทำงานตั้งแต่ 1 คนขึ้นไปที่ประกอบอุตสาหกรรมการผลิตที่ตั้งอยู่ในเขตเทศบาลและนอกเขตเทศบาลของจังหวัดน่าน ซึ่งสรุปได้ดังนี้

1. จำนวนสถานประกอบการ ผลการสำรวจ พบว่าในจังหวัดน่าน มีจำนวนสถานประกอบการทั้งสิ้น 11,519 แห่ง ส่วนใหญ่เป็นการผลิตไม้และผลิตภัณฑ์จากไม้และไม้ก๊อก ยกเว้น เฟอร์นิเจอร์ รวมทั้งการผลิตสิ่งของที่ทำจากฟางและวัสดุจากสถานอื่น 7,715 แห่ง หรือร้อยละ 67.0 รองลงมาคือ การผลิตผลิตภัณฑ์อาหาร เครื่องดื่มและผลิตภัณฑ์ยาสูบ 1,699 แห่งหรือร้อยละ 14.8 ที่เหลือกระจายไปตามหมวดอุตสาหกรรมการผลิตต่างๆ

แผนภูมิ ก ร้อยละของสถานประกอบการอุตสาหกรรม

การผลิต จำแนกตามหมวดอุตสาหกรรม



2. ขนาดของสถานประกอบการ พบว่าเป็นสถานประกอบการขนาด 1-15 คน มีจำนวนคนทำงานมากที่สุดคือ 11,437 คน หรือร้อยละ 99.3 สถานประกอบการขนาด 16 คนขึ้นไป มีคนทำงาน 82 คนหรือร้อยละ 0.7

แผนภูมิ ข จำนวนสถานประกอบการอุตสาหกรรมการผลิต จำแนกตามขนาดของสถานประกอบการ (จำนวนคนทำงาน)

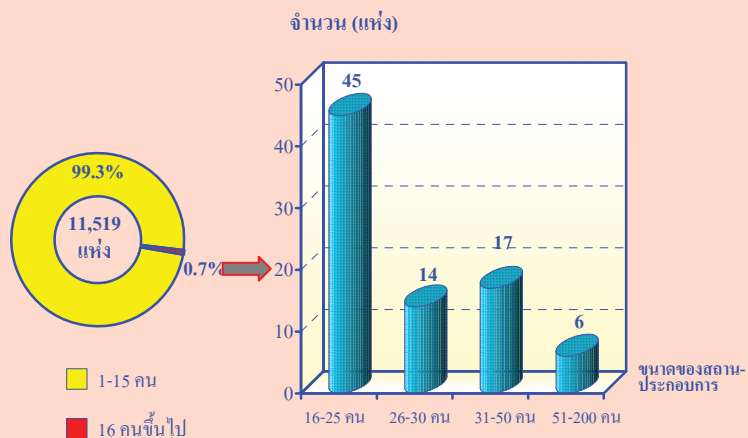

3. รูปแบบการจัดตั้งตามกฎหมาย ส่วนใหญ่เป็นสถานประกอบการที่มีรูปแบบเป็นส่วนบุคคล มีจำนวน 11,129 แห่ง หรือร้อยละ 96.6 รองลงมาคือ ห้างหุ้นส่วนจำกัด ห้างหุ้นส่วนสามัญนิติบุคคล 12 แห่งหรือร้อยละ 0.1 บริษัทจำกัด บริษัทจำกัด (มหาชน) 10 แห่งหรือร้อยละ 0.1 รูปแบบอื่น ๆ เช่น การรวมกลุ่ม สหกรณ์ รัฐวิสาหกิจ สมาคม เป็นต้น จำนวน 368 แห่งหรือร้อยละ 3.2

แผนภูมิ ค ร้อยละของสถานประกอบการอุตสาหกรรมการผลิต จำแนกตามรูปแบบการจัดตั้งตามกฎหมาย

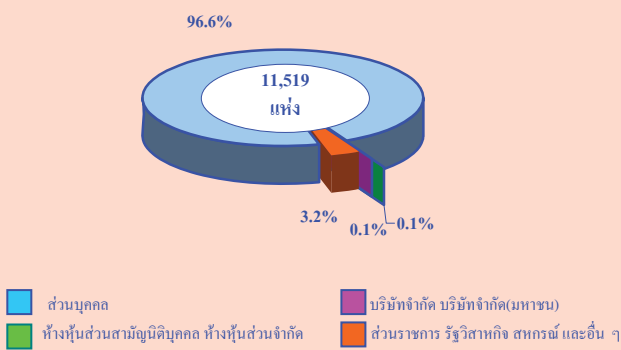

4. รูปแบบการจัดตั้งทางเศรษฐกิจ พบว่า สถานประกอบการมีลักษณะการดำเนินการเป็นสำนักงานแห่งเดียวมากที่สุด 11,508 แห่งหรือร้อยละ 99.9 สำหรับสำนักงานใหญ่ และสำนักงานสาขา มีเพียงร้อยละ 0.1 เท่านั้น

แผนภูมิ ง ร้อยละของสถานประกอบการอุตสาหกรรมการผลิต จำแนกตามรูปแบบการจัดตั้งทางเศรษฐกิจ

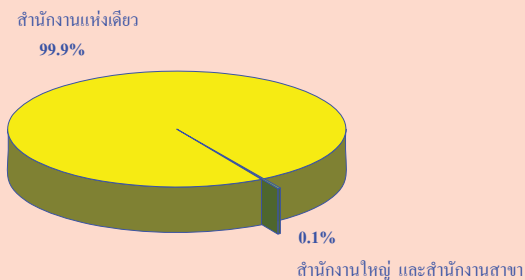

5. ระยะเวลาในการดำเนินการ สถานประกอบการส่วนใหญ่ ร้อยละ 44.5 มีระยะเวลาในการดำเนินการน้อยกว่า 5 ปี รองลงมา ร้อยละ 26.1 มีระยะเวลาในการดำเนินการ 5-9 ปี และดำเนินการ 10-19 ปี ร้อยละ 23.3 ตามลำดับ

แผนภูมิ จ ร้อยละของสถานประกอบการอุตสาหกรรมการผลิต จำแนกตามระยะเวลาในการดำเนินการ

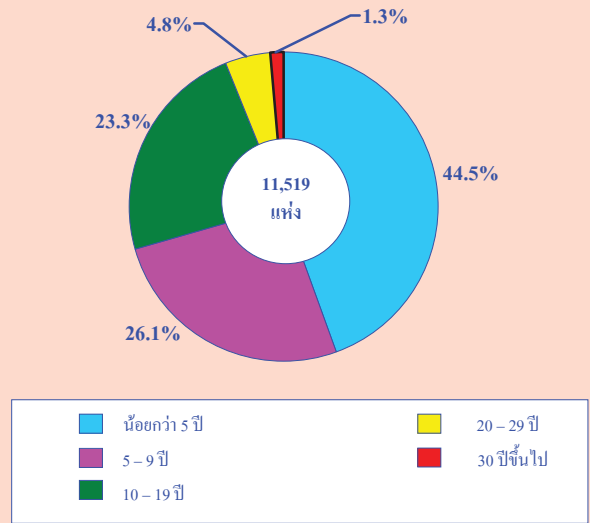

6. ทุนจดทะเบียน สถานประกอบการที่ตั้งอยู่ในจังหวัดน่านนั้น ไม่มีทุนจดทะเบียน ถึงร้อยละ 99.8 สำหรับสถานประกอบการที่มีทุนจดทะเบียน มีเพียงร้อยละ 0.2 เท่านั้น

แผนภูมิ ฉ ร้อยละของสถานประกอบการอุตสาหกรรมการผลิต จำแนกตามทุนจดทะเบียน

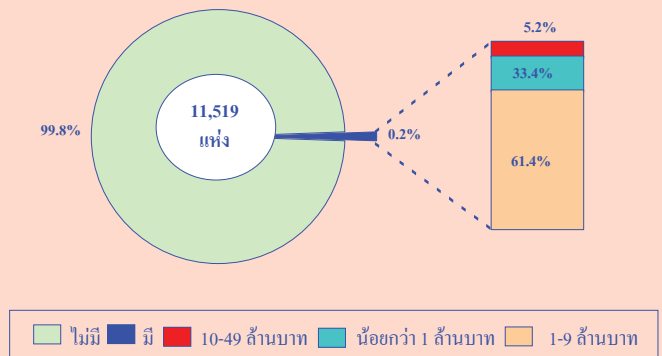

7. จำนวนคนทำงานและลูกจ้าง สถานประกอบการการผลิตในจังหวัดน่าน มีจำนวนคนทำงานทั้งสิ้น 17,771 คน แบ่งเป็นลูกจ้าง 2,714 คน โดยที่สถานประกอบการการผลิตไม่และผลิตภัณฑ์จากไม้และไม้ก๊อก (ยกเว้นเฟอร์นิเจอร์) รวมทั้งการผลิตสิ่งของที่ทำจากฟางและวัสดุจากสานอื่น ๆ มีจำนวนคนทำงานมากที่สุดคือ 8,498 คน หรือร้อยละ 47.8 เป็นลูกจ้าง 82 คนหรือร้อยละ 3.0 และสถานประกอบการที่มีจำนวนลูกจ้างมากใกล้เคียงกัน คือ

สถานประกอบการการผลิตเฟอร์นิเจอร์ รวมทั้งการผลิตซึ่งมิได้จัดประเภทไว้ในที่อื่น มีลูกจ้าง 627 คน หรือร้อยละ 23.1 การผลิตผลิตภัณฑ์อาหารเครื่องดื่ม มีลูกจ้าง 623 คน หรือร้อยละ 23.0 ส่วนสถานประกอบการที่มีจำนวนคนทำงานและลูกจ้างน้อยที่สุดคือสถานประกอบการการผลิตผลิตภัณฑ์ยางและพลาสติก มีคนทำงาน 8 คนหรือร้อยละ 0.1 แบ่งเป็นลูกจ้าง 3 คน หรือร้อยละ 0.1

แผนภูมิ ข จำนวนคนทำงานและลูกจ้าง ของสถานประกอบการอุตสาหกรรมการผลิต จำแนกตามหมวดอุตสาหกรรม

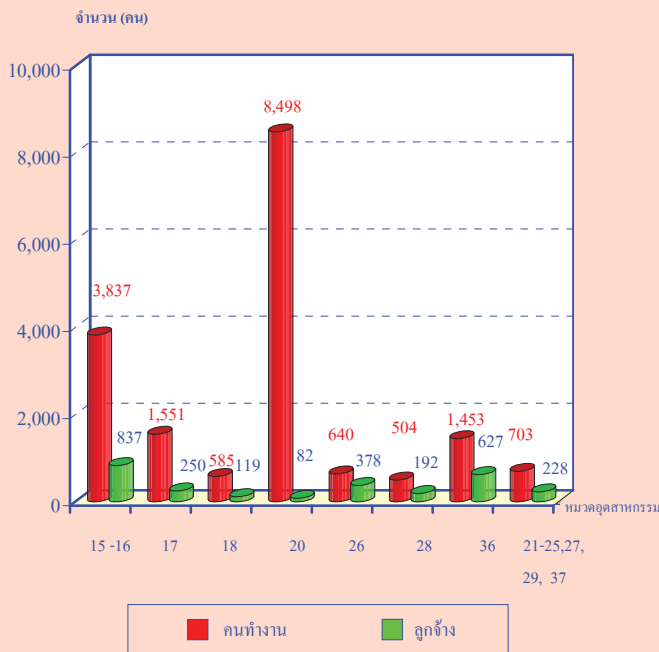

หมายเหตุ : คนทำงาน หมายถึง เจ้าของกิจการห้างหุ้นส่วน คนทำงานโดยไม่ได้รับค่าจ้างเงินเดือนและลูกจ้าง

- หมวด 15-16 การผลิตผลิตภัณฑ์อาหารเครื่องดื่ม และผลิตภัณฑ์ยาสูบ
- หมวด 17 การผลิตสิ่งทอ
- หมวด 18 การผลิตเครื่องแต่งกาย รวมทั้งการตกแต่งและซ่อมสิ่งนสัตว์
- หมวด 20 การผลิตไม้และผลิตภัณฑ์จากไม้และไม้ก๊อก (ยกเว้นเฟอร์นิเจอร์) รวมทั้งการผลิตสิ่งของที่มาจากฟางและวัสดุอีกสถานอื่น
- หมวด 26 การผลิตผลิตภัณฑ์จากแร่โลหะ
- หมวด 28 การผลิตผลิตภัณฑ์ที่ทำจากโลหะประดิษฐ์ (ยกเว้นเครื่องจักรและอุปกรณ์)
- หมวด 36 การผลิตเฟอร์นิเจอร์ รวมทั้งการผลิตซึ่งมิได้จัดประเภทไว้ในที่อื่น
- หมวด 21-25, 27, 29 และ 37 อุตสาหกรรมการผลิตอื่น ๆ

8. ค่าตอบแทนแรงงาน สถานประกอบการผลิตในจังหวัดน่านมีค่าตอบแทนแรงงานให้ลูกจ้างเฉลี่ย 38,222 บาทต่อคนต่อปี สถานประกอบการที่มีค่าตอบแทนแรงงานเฉลี่ยสูงที่สุดคือ การผลิตเครื่องจักรและอุปกรณ์ซึ่งมิได้จัดประเภทไว้ในที่อื่น มีค่าตอบแทนแรงงานเฉลี่ยต่อคนต่อปี 70,475 บาท ส่วนสถานประกอบการที่มี

ค่าตอบแทนแรงงานให้ลูกจ้างต่ำที่สุดคือ สถานประกอบการการผลิตสิ่งทอ มีค่าตอบแทนแรงงานให้ลูกจ้างเฉลี่ยต่อคนต่อปีเพียง 14,366 บาท

แผนภูมิ ข ค่าตอบแทนแรงงาน จำแนกตามหมวดอุตสาหกรรม

จำนวนเงิน (ล้านบาท)

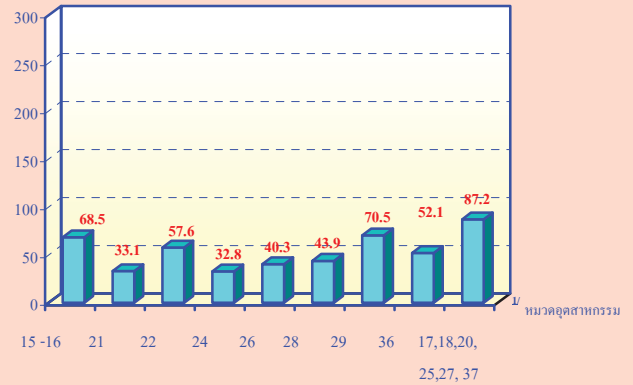

หมายเหตุ : ^U หมวดอุตสาหกรรม

- หมวด 15-16 การผลิตผลิตภัณฑ์อาหารเครื่องดื่ม และผลิตภัณฑ์ยาสูบ
- หมวด 21 การผลิตกระดาษและผลิตภัณฑ์กระดาษ
- หมวด 22 การพิมพ์โฆษณา การพิมพ์และการทำสำเนาสื่อบันทึก
- หมวด 24 การผลิตเคมีภัณฑ์และผลิตภัณฑ์เคมี
- หมวด 26 การผลิตผลิตภัณฑ์จากแร่โลหะ
- หมวด 28 การผลิตผลิตภัณฑ์ที่ทำจากโลหะประดิษฐ์ (ยกเว้นเครื่องจักรและอุปกรณ์)
- หมวด 29 การผลิตเครื่องจักรและอุปกรณ์ ซึ่งมิได้จัดประเภทไว้ในที่อื่น
- หมวด 36 การผลิตเฟอร์นิเจอร์ รวมทั้งการผลิตซึ่งมิได้จัดประเภทไว้ในที่อื่น
- หมวด 17, 18, 20, 27 และ 37 อุตสาหกรรมการผลิตอื่น ๆ

9. มูลค่าผลผลิต ค่าใช้จ่ายขั้นกลางและมูลค่าเพิ่ม

มูลค่าผลผลิตของสถานประกอบการอุตสาหกรรมในจังหวัดน่านมีทั้งสิ้น 1,341.7 ล้านบาท เมื่อหักค่าใช้จ่ายขั้นกลางจำนวน 892.3 ล้านบาท จะได้มูลค่าเพิ่ม (Value added) 449.4 ล้านบาท สถานประกอบการอุตสาหกรรมที่มีมูลค่าการผลิตสูงที่สุดคือ การผลิตผลิตภัณฑ์อาหารเครื่องดื่ม มีมูลค่า 588.8 ล้านบาท อุตสาหกรรมที่มีมูลค่าการผลิตน้อยที่สุดคือ การผลิตผลิตภัณฑ์ยางและพลาสติก มีมูลค่า 9.1 ล้านบาท

สถานประกอบการอุตสาหกรรมที่มีค่าใช้จ่ายขั้นกลางสูงน้อยที่สุดคือ การผลิตกระดาษและผลิตภัณฑ์กระดาษ มีค่าใช้จ่ายขั้นกลางร้อยละ 37.8 ของมูลค่าผลผลิต และสถานประกอบการอุตสาหกรรมที่มีค่าใช้จ่ายขั้นกลางมากที่สุดคือ การผลิตโลหะขั้นมูลฐาน มีค่าใช้จ่ายขั้นกลาง ร้อยละ 100.9 ของมูลค่าผลผลิต

อุตสาหกรรมการผลิตที่ก่อให้เกิดมูลค่าเพิ่มมากที่สุด คือ การผลิตเฟอร์นิเจอร์ รวมทั้งการผลิตซึ่งมิได้จัดประเภทไว้ในที่อื่น มีมูลค่าเพิ่มทั้งสิ้น 128.6 ล้านบาท และอุตสาหกรรมที่มีมูลค่าเพิ่มน้อยที่สุด คือ การผลิตผลิตภัณฑ์ยางและพลาสติก มีมูลค่าเพิ่มเพียง 3.4 ล้านบาท ส่วน อุตสาหกรรมที่มีภาวการณ์ขาดทุน คือ การผลิตโลหะขั้นมูลฐาน

10. สรุปและข้อเสนอแนะ การผลิตเฟอร์นิเจอร์ รวมทั้งการผลิตซึ่งมิได้จัดประเภทไว้ในที่อื่น เป็นอุตสาหกรรมที่ก่อให้เกิดมูลค่าเพิ่มกับจังหวัดมากที่สุด และยังมีลูกจ้างเป็นจำนวนมาก แต่ผู้ประกอบการส่วนใหญ่เป็นส่วนบุคคล ดังนั้นสวัสดิการค่าตอบแทนที่ให้กับลูกจ้างอาจถูกละเลยขาดการดูแลเท่าที่ควร ดังนั้นหน่วยงานที่เกี่ยวข้องต้องเข้าไปดูแล เพื่อไม่ให้เกิดปัญหากับลูกจ้าง ซึ่งจะมีผลทำให้ GPP ของจังหวัดลดลงไปด้วย

แผนภูมิ ฅ มูลค่าผลผลิต ค่าใช้จ่ายชั้นกลางและมูลค่าเพิ่มของสถานประกอบการอุตสาหกรรมผลิต

จำแนกตามหมวดอุตสาหกรรม

จำนวนเงิน (ล้านบาท)

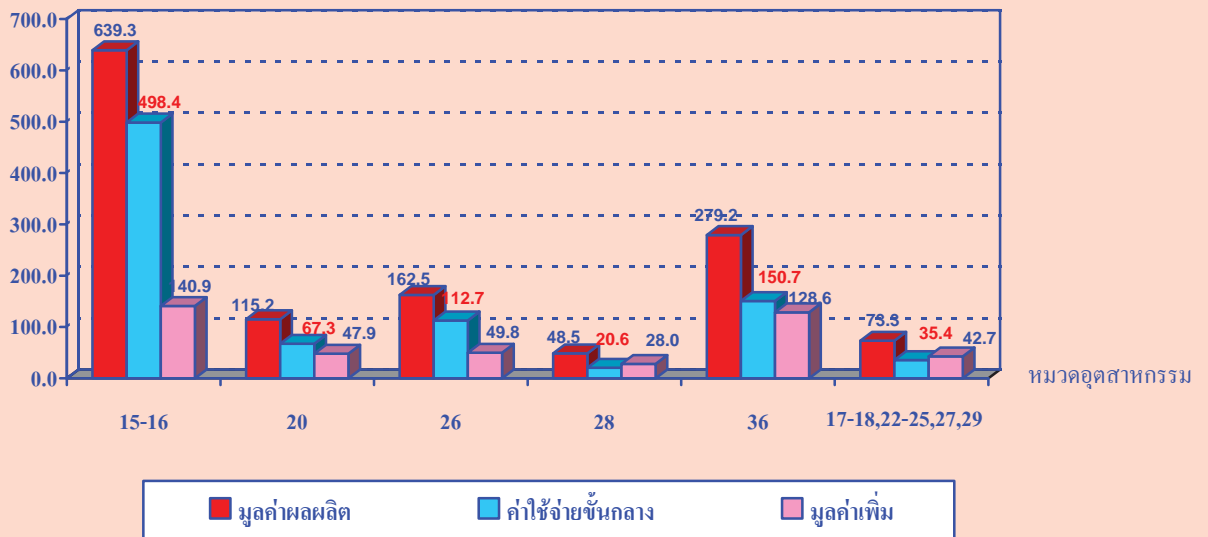

หมวด 15-16 การผลิตผลิตภัณฑ์อาหารเครื่องดื่ม และผลิตภัณฑ์ยาสูบ

หมวด 20 การผลิตไม้และผลิตภัณฑ์จากไม้และไม้ก๊อก (ยกเว้นเฟอร์นิเจอร์)

รวมทั้งการผลิตสิ่งของที่ทำจากฟางและวัสดุอีกสานอื่น

หมวด 26 การผลิตผลิตภัณฑ์จากแร่โลหะ

หมวด 28 การผลิตผลิตภัณฑ์ที่ทำจากโลหะประคิมธุ์ (ยกเว้นเครื่องจักรและอุปกรณ์)

หมวด 36 การผลิตเฟอร์นิเจอร์ รวมทั้งการผลิตซึ่งมิได้จัดประเภทไว้ในที่อื่น

หมวด 17-18,22-25,27,29 อุตสาหกรรมการผลิตอื่น ๆ

สารบัญตาราง

- ตาราง ก จำนวนและร้อยละของสถานประกอบการอุตสาหกรรมการผลิต จำแนกตามอำเภอ
- ตาราง ข จำนวนและร้อยละของสถานประกอบการอุตสาหกรรมการผลิต จำแนกตามลักษณะของสถานประกอบการ
- ตาราง ค จำนวนและร้อยละของสถานประกอบการอุตสาหกรรมการผลิต จำแนกตามหมวดอุตสาหกรรม
- ตาราง ง จำนวนและร้อยละของพนักงาน ลูกจ้าง และค่าตอบแทนแรงงาน จำแนกตามขนาดของสถานประกอบการ และหมวดอุตสาหกรรม
- ตาราง จ มูลค่าผลผลิต และมูลค่าเพิ่มของสถานประกอบการอุตสาหกรรมการผลิต จำแนกตามขนาดของสถานประกอบการ และหมวดอุตสาหกรรม
- ตาราง ฉ มูลค่าผลผลิต และมูลค่าเพิ่มเฉลี่ยต่อสถานประกอบการ และต่อพนักงาน จำแนกตามขนาดของสถานประกอบการ และหมวดอุตสาหกรรม

บทที่ 1

บทนำ

1.1 ความเป็นมา

สำนักงานสถิติแห่งชาติได้จัดทำสำมะโนอุตสาหกรรมขึ้นเป็นครั้งแรกในปี 2507 และครั้งที่ 2 ในปี 2540 โดยมีวัตถุประสงค์เพื่อเก็บรวบรวมข้อมูลเกี่ยวกับจำนวนและลักษณะที่สำคัญของสถานประกอบการอุตสาหกรรมการผลิตทุกขนาดทั่วประเทศเพื่อใช้ประกอบในการกำหนดนโยบายและวางแผนพัฒนาการลงทุนและปรับปรุงกิจการอุตสาหกรรมการผลิตทั้งในภาครัฐและเอกชน

ในปัจจุบัน โครงสร้างการผลิตของประเทศได้เปลี่ยนแปลงจากระบบเศรษฐกิจแบบเกษตรกรรมมาเป็นระบบเศรษฐกิจแบบอุตสาหกรรมมากขึ้น นอกจากนี้อุตสาหกรรมใหม่ๆ เกิดขึ้นจำนวนมากแล้ว ลักษณะการประกอบอุตสาหกรรมขนาดเล็กและอุตสาหกรรมในครัวเรือนก็มีบทบาทต่อการเจริญเติบโตทางเศรษฐกิจโดยรวมของประเทศมากขึ้น ข้อมูลโครงสร้างพื้นฐานเกี่ยวกับการประกอบอุตสาหกรรมการผลิต จึงมีความสำคัญสำหรับการกำหนดนโยบายและวางแผนพัฒนาด้านเศรษฐกิจและอุตสาหกรรม ทั้งในระดับประเทศและระดับจังหวัดทำให้ความต้องการใช้ข้อมูลดังกล่าวเพิ่มมากขึ้น ทั้งในภาครัฐบาลและเอกชน สำนักงานสถิติแห่งชาติซึ่งเป็นหน่วยงานที่รับผิดชอบในการจัดเก็บข้อมูลทั้งทางด้านเศรษฐกิจและสังคมของประเทศ

จำเป็นจะต้องจัดหาข้อมูลสถิติที่เกี่ยวข้องในเรื่องนี้ เพื่อให้สอดคล้องกับข้อเสนอแนะขององค์การสหประชาชาติ ที่เสนอแนะให้จัดทำสำมะโนทุก 10 ปี สำนักงานสถิติแห่งชาติ จึงกำหนดให้มีการจัดทำสำมะโนอุตสาหกรรม พ.ศ. 2550 ขึ้น ซึ่งเป็นการจัดทำสำมะโนอุตสาหกรรม ครั้งที่ 3 ของประเทศไทย โดยกำหนดแผนเนินการเก็บรวบรวมข้อมูลเป็น 2 ขั้นตอน คือ ขั้นการเก็บรวบรวมข้อมูลพื้นฐานของสถานประกอบการทุกประเภท และขั้นการเก็บรวบรวมข้อมูลรายละเอียด ซึ่งจะเก็บรวบรวมรายละเอียดเฉพาะการประกอบอุตสาหกรรมการผลิต

1.2 วัตถุประสงค์

1.2.1 เพื่อเก็บรวบรวมข้อมูลที่สำคัญทางด้านอุตสาหกรรมการผลิต เช่น จำนวนสถานประกอบการประเภทอุตสาหกรรม จำนวนคนทำงาน ลูกจ้าง ค่าตอบแทนแรงงาน มูลค่าซื้อวัตถุดิบและวัสดุประกอบในการผลิตและค่าใช้จ่ายในการดำเนินงานของสถานประกอบการ มูลค่าขายผลผลิต และรายรับของสถานประกอบการ ผลิตภัณฑ์และวัตถุดิบคงเหลือรวมทั้งมูลค่าสินทรัพย์ถาวรของสถานประกอบการเป็นต้น ข้อมูลเหล่านี้จะเป็นประโยชน์สำหรับภาครัฐใช้พิจารณาประกอบการกำหนดนโยบายเพื่อพัฒนาและส่งเสริมการลงทุนในภาคอุตสาหกรรมการผลิตของประเทศ

1.2.2 เพื่อใช้ในการจัดทำบัญชีประชาชาติ และสร้างตารางปัจจัยการผลิตและผลผลิตของประเทศ

1.3 ขอบข่ายและคัมรวม

ขอบข่ายในการเก็บรวบรวมข้อมูล ได้แก่ สถานประกอบการที่ดำเนินกิจกรรมเกี่ยวกับการผลิต ตามการจัดประเภทอุตสาหกรรมตามกิจกรรมทางเศรษฐกิจทุกประเภทตามมาตรฐานสากล (International Standard Industrial Classification of all Economic Activities : ISIC Rev.3.0)

คัมรวม สถานประกอบการ อุตสาหกรรมการผลิตที่มีคนทำงานตั้งแต่ 1 คนขึ้นไปที่ตั้งอยู่ในเขตเทศบาล และนอกเขตเทศบาลของ จังหวัดน่าน

1.4 คาบเวลาอ้างอิง

ข้อมูลเกี่ยวกับจำนวนและลักษณะต่าง ๆ ของสถานประกอบการที่เก็บรวบรวมเป็นข้อมูลของสถานประกอบการที่ดำเนินกิจการในรอบ 12 เดือน (การดำเนินกิจการระหว่าง 1 มกราคม ถึง 31 ธันวาคม 2549)

1.5 รายการข้อมูลที่เก็บรวบรวม

1.5.1 ข้อมูลทั่วไปของสถานประกอบการ ได้แก่ ชื่อ ที่ตั้ง และสถานที่ติดต่อของสถานประกอบการ รูปแบบการจัดตั้งตามกฎหมาย รูปแบบการจัดตั้งทางเศรษฐกิจ การมีต่างประเทศร่วมลงทุนหรือถือหุ้นเป็นต้น

1.5.2 คนทำงาน ลูกจ้างและค่าตอบแทนแรงงาน

1.5.3 ต้นทุนการผลิตและค่าใช้จ่ายของสถานประกอบการ

1.5.4 ผลผลิตและรายรับของสถานประกอบการ

1.5.5 สินทรัพย์ถาวรของสถานประกอบการ

1.5.6 การวิจัย พัฒนา และห้องปฏิบัติการ

1.6 ประโยชน์ของข้อมูล

1.6.1 ใช้ในการวางแผน กำหนดนโยบาย และทิศทางการพัฒนาเศรษฐกิจด้านอุตสาหกรรมการผลิตทั้งในระดับประเทศและระดับท้องถิ่น การจัดทำแผนส่งเสริมวิสาหกิจขนาดกลางและขนาดย่อม (SMEs) ใช้ในการจัดทำบัญชีประชาชาติ ใช้ประกอบการพิจารณาจัดหาโครงสร้างพื้นฐาน เพื่อสนับสนุนและส่งเสริมอุตสาหกรรมการผลิตของประเทศได้อย่างมีประสิทธิภาพ

1.6.2 ใช้เป็นเครื่องมือสำหรับผู้ประกอบการในการวางแผนธุรกิจ การตัดสินใจลงทุนขยายกิจการ ขยายสาขา การพิจารณาเปรียบเทียบกับกิจการอื่น ๆ การบริหารและควบคุมการดำเนินงานด้านต่าง ๆ ให้มีประสิทธิภาพยิ่งขึ้น

1.6.3 ใช้ในการพิจารณาประกอบการตัดสินใจเข้ามาลงทุน การศึกษาวิเคราะห์เชิงลึกเกี่ยวกับอุตสาหกรรมการผลิตที่อยู่ในความสนใจ และเรื่องที่เกี่ยวข้อง

บทที่ 2

สรุปข้อมูลที่สำคัญ

2.1 ข้อมูลทั่วไปของสถานประกอบการ อุตสาหกรรมการผลิต

2.1.1 จำนวนสถานประกอบการ

ผลการสำรวจสำมะโนอุตสาหกรรม พ.ศ. 2550 จังหวัดน่าน พบว่า มีจำนวนสถานประกอบการทั้งสิ้น 11,519 แห่ง โดยสถานประกอบการส่วนใหญ่ตั้งอยู่ในเขตอำเภอเมืองน่าน มีจำนวน 3,126 แห่ง คิดเป็นร้อยละ 27.1 รองลงมา คือ อำเภอเวียงสา มีจำนวน 2,010 แห่ง

คิดเป็นร้อยละ 17.4 อำเภอท่าวังผา มีจำนวน 1,536 แห่ง คิดเป็นร้อยละ 13.3 อำเภอปัว มีจำนวน 1,188 แห่ง คิดเป็นร้อยละ 10.3 กิ่งอำเภอภูเพียง มีจำนวน 829 แห่ง คิดเป็นร้อยละ 7.2 ส่วนที่เหลือกระจายไปตามอำเภอต่าง ๆ โดยอำเภอนาหมื่น มีจำนวนสถานประกอบการน้อยที่สุดเพียง 63 แห่ง หรือคิดเป็นร้อยละ 0.5 (ตาราง ก)

ตาราง ก จำนวนและร้อยละของสถานประกอบการอุตสาหกรรมการผลิต จำแนกตามอำเภอ

อำเภอ	จำนวน	ร้อยละ
รวม	11,519	100.0
อำเภอเมืองน่าน	3,126	27.1
อำเภอแม่จริม	136	1.2
อำเภอบ้านหลวง	793	6.9
อำเภอนาน้อย	286	2.5
อำเภอปัว	1,188	10.3
อำเภอท่าวังผา	1,536	13.3
อำเภอเวียงสา	2,010	17.4
อำเภอทุ่งช้าง	178	1.5
อำเภอเชียงกลาง	335	2.9
อำเภอนาหมื่น	63	0.5
อำเภอสันติสุข	405	3.5
อำเภอบ่อเกลือ	129	1.1
อำเภอสองแคว	275	2.4
กิ่ง อ.ภูเพียง	829	7.2
อำเภอเฉลิมพระเกียรติ	230	2.0

2.1.2 ขนาดของสถานประกอบการ

จากจำนวนสถานประกอบการทั้งสิ้น 11,519 แห่ง พบว่าเป็นสถานประกอบการขนาด 1-15 คน มากที่สุดถึง 11,437 แห่ง คิดเป็นร้อยละ 99.3 รองลงมาคือ สถานประกอบการขนาด 16 - 25 คน มีจำนวน 45 แห่ง คิดเป็นร้อยละ 0.4 สถานประกอบการขนาด 31 - 50 คน มีจำนวน 17 แห่ง คิดเป็นร้อยละ 0.1 สถานประกอบการขนาด 26-30 คน มีจำนวน 14 แห่ง คิดเป็นร้อยละ 0.1 และสถานประกอบการขนาด 51 - 200 คน มีจำนวน 6 แห่ง คิดเป็นร้อยละ 0.1 (ตาราง ข)

2.1.3 รูปแบบการจัดตั้งตามกฎหมาย

รูปแบบการจัดตั้งตามกฎหมายของสถานประกอบการ เป็นสถานประกอบการที่มีรูปแบบเป็นส่วนบุคคลมีจำนวน 11,129 แห่ง คิดเป็นร้อยละ 96.6 รองลงมาคือ ห้างหุ้นส่วนจำกัด ห้างหุ้นส่วนสามัญนิติบุคคล บริษัทจำกัด บริษัทจำกัด (มหาชน) มีจำนวน 22 แห่ง คิดเป็นร้อยละ 0.2 และ อื่น ๆ มีจำนวน 368 แห่ง คิดเป็นร้อยละ 3.2 (ตาราง ข)

ตาราง ข จำนวนและร้อยละของสถานประกอบการอุตสาหกรรมการผลิต จำแนกตามลักษณะของสถานประกอบการ

ลักษณะของสถานประกอบการ	จำนวน	ร้อยละ
รวม	11,519	100.0
ขนาดของสถานประกอบการ		
1-15 คน	11,437	99.3
16-25 คน	45	0.4
26-30 คน	14	0.1
31-50 คน	17	0.1
51-200 คน	6	0.1
รูปแบบการจัดตั้งตามกฎหมาย		
ส่วนบุคคล	11,129	96.6
ห้างหุ้นส่วนจำกัด ห้างหุ้นส่วนสามัญนิติบุคคล	12	0.1
บริษัทจำกัด บริษัทจำกัด(มหาชน)	10	0.1
อื่น ๆ	368	3.2
รูปแบบการจัดตั้งทางเศรษฐกิจ		
สำนักงานแห่งเดียว	11,508	99.9
สำนักงานใหญ่	3	0.0
สำนักงานสาขา	8	0.1
ระยะเวลาในการดำเนินงาน		
น้อยกว่า 5 ปี	5,122	44.5
5 - 9 ปี	3,002	26.1
10 - 19 ปี	2,689	23.3
20 - 29 ปี	551	4.8
ตั้งแต่ 30 ปี ขึ้นไป	155	1.3

2.1.4 รูปแบบการจัดตั้งทางเศรษฐกิจ

สำหรับรูปแบบการจัดตั้งทางเศรษฐกิจของสถานประกอบการนั้น พบว่า ส่วนใหญ่เป็นสถานประกอบการที่เป็นสำนักงานแห่งเดียว มีจำนวน

11,508 แห่ง คิดเป็นร้อยละ 99.9 รองลงมาเป็นสถานประกอบการที่เป็นสำนักงานสาขา มีจำนวน 8 แห่ง คิดเป็นร้อยละ 0.1 และสถานประกอบการที่เป็นสำนักงานใหญ่ มีจำนวน 3 แห่ง (ตาราง ข)

2.1.5 ระยะเวลาในการดำเนินงาน

ระยะเวลาในการดำเนินงาน ในจังหวัดน่าน ส่วนใหญ่มีระยะเวลา น้อยกว่า 5 ปี มีจำนวน 5,122 แห่ง คิดเป็น ร้อยละ 44.5 รองลงมาคือ มีระยะเวลาในการดำเนินงาน 5-9 ปี จำนวน 3,002 แห่ง คิดเป็นร้อยละ 26.1 มีระยะเวลาในการดำเนินงาน 10-19 ปี จำนวน 2,689 แห่ง คิดเป็นร้อยละ 23.3 มีระยะเวลาในการดำเนินงาน 20-29 ปี จำนวน 551 แห่ง คิดเป็นร้อยละ 4.8 มีระยะเวลาในการดำเนินงานตั้งแต่ 30 ปีขึ้นไป จำนวน 155 แห่ง คิดเป็นร้อยละ 1.3 (ตาราง ข)

2.1.6 หมวดอุตสาหกรรม

เมื่อพิจารณาตามหมวดอุตสาหกรรมการผลิตหรือลักษณะของการประกอบกิจกรรม พบว่าสถานประกอบการในจังหวัดน่านประกอบการผลิตไม้และผลิตภัณฑ์จากไม้และไม้ก๊อ (ยกเว้นเฟอร์นิเจอร์) รวมทั้งการผลิตสิ่งของที่ทำจากฟางและวัสดุอีกสถานอื่น ๆ มากที่สุดจำนวน 7,715 แห่ง คิดเป็นร้อยละ 67.0 รองลงมาคือ การผลิตผลิตภัณฑ์อาหารเครื่องดื่ม มีจำนวน 1,689 แห่ง หรือร้อยละ 14.7 การผลิตสิ่งทอ มีจำนวน 887 แห่ง หรือร้อยละ 7.7 การผลิตเครื่องแต่งกายรวมทั้งการตกแต่งและซ่อมสีขนสัตว์ จำนวน 402 แห่ง หรือร้อยละ 3.5 ที่เหลือกระจายไปตามหมวดอุตสาหกรรมต่าง ๆ (ตาราง ค)

ตาราง ค จำนวนและร้อยละของสถานประกอบการอุตสาหกรรมการผลิต จำแนกตามหมวดอุตสาหกรรม

หมวดอุตสาหกรรม	จำนวน	ร้อยละ
รวม	1,519	100.0
การผลิตผลิตภัณฑ์อาหารและเครื่องดื่ม	1,689	14.7
การผลิตผลิตภัณฑ์ยาสูบ	10	0.1
การผลิตสิ่งทอ	887	7.7
การผลิตเครื่องแต่งกาย รวมทั้งการตกแต่งและซ่อมสีขนสัตว์	402	3.5
การผลิตไม้และผลิตภัณฑ์จากไม้และไม้ก๊อ ยกเว้น เฟอร์นิเจอร์ รวมทั้งการผลิตสิ่งของที่ทำจากฟางและวัสดุอีกสถานอื่น ๆ	7,715	67.0
การผลิตกระดาษและผลิตภัณฑ์กระดาษ	38	0.3
การพิมพ์โฆษณา การพิมพ์ และการทำสำเนาสื่อบันทึก	20	0.2
การผลิตเคมีภัณฑ์และผลิตภัณฑ์เคมี	24	0.2
การผลิตผลิตภัณฑ์ยางและพลาสติก	5	0.0
การผลิตผลิตภัณฑ์จากแร่โลหะ	142	1.2
การผลิตโลหะขั้นมูลฐาน	14	0.1
การผลิตผลิตภัณฑ์ที่ทำจากโลหะประดิษฐ์ ยกเว้นเครื่องจักรและอุปกรณ์	263	2.3
การผลิตเครื่องจักรและอุปกรณ์ ซึ่งมีได้จัดประเภทไว้ในที่อื่น	12	0.1
การผลิตเฟอร์นิเจอร์ รวมทั้งการผลิตซึ่งมิได้จัดประเภทไว้ในที่อื่น	297	2.6
การนำผลิตภัณฑ์เก่ามาผลิตเป็นวัตถุดิบใหม่	1	0.0

2.2 ข้อมูลสถิติที่สำคัญจำแนกตามขนาดของสถานประกอบการ และหมวดอุตสาหกรรม

2.2.1 คนทำงานและค่าตอบแทนแรงงาน

1) จำนวนคนทำงาน

ในจังหวัดน่าน มีจำนวนคนทำงานในสถานประกอบการขนาด 1-15 คนมากที่สุดจำนวน 15,282 คน คิดเป็นร้อยละ 86.0 รองลงมาคือ สถานประกอบการขนาด 16-25 คน มีจำนวนคนทำงาน 875 คน คิดเป็นร้อยละ 4.9 สถานประกอบการขนาด 31-50 คน มีจำนวนคนทำงาน 669 คน คิดเป็นร้อยละ 3.8 สถานประกอบการขนาด 51-200 มีจำนวนคนทำงาน 554 คน คิดเป็นร้อยละ 3.1 และสถานประกอบการขนาด 26-30 คน มีจำนวนคนทำงาน 391 คน หรือร้อยละ 2.2 ตามลำดับ

เมื่อพิจารณาตามหมวดอุตสาหกรรม พบว่าจำนวนคนทำงานในสถานประกอบการการผลิตไม้และผลิตภัณฑ์จากไม้และไม้ก๊อก (ยกเว้นเฟอร์นิเจอร์) รวมทั้งการผลิตสิ่งของที่ทำจากฟางและวัสดุอีกสานอื่น ๆ มากที่สุด 8,498 คน คิดเป็นร้อยละ 47.8 รองลงมาคือ การผลิตผลิตภัณฑ์อาหารและเครื่องคั่ว มีจำนวน 3,609 คน คิดเป็นร้อยละ 20.3 และการผลิตสิ่งทอ มีจำนวน 1,551 คน คิดเป็นร้อยละ 8.7 ตามลำดับ (ตาราง ง)

2) จำนวนลูกจ้าง

สถานประกอบการในจังหวัดน่าน มีจำนวนลูกจ้างทั้งสิ้น 2,714 คน สถานประกอบการขนาด 1-15 คน มีจำนวนลูกจ้างมากที่สุดคือ 1,483 คน คิดเป็นร้อยละ 54.6 รองลงมาคือ สถานประกอบการขนาด 51-200 คน มีจำนวนลูกจ้าง 447 คน คิดเป็นร้อยละ 16.5 สถานประกอบการขนาด 16-25 คน มีจำนวนลูกจ้าง 356 คน คิดเป็นร้อยละ 13.1 สถานประกอบการขนาด 31-50 คน มีจำนวน

ลูกจ้าง 295 คน คิดเป็นร้อยละ 10.9 และสถานประกอบการขนาด 26-30 คน มีลูกจ้างน้อยที่สุดจำนวน 133 คน หรือร้อยละ 4.9

เมื่อพิจารณาตามหมวดอุตสาหกรรม พบว่าจำนวนลูกจ้างในสถานประกอบการการผลิตเฟอร์นิเจอร์ รวมทั้งการผลิตซึ่งมิได้จัดประเภทไว้ในที่อื่น และการผลิตผลิตภัณฑ์อาหารและเครื่องคั่ว มีจำนวนลูกจ้างใกล้เคียงกันคือ 627 คนและ 623 คน คิดเป็นร้อยละ 23.1 และ ร้อยละ 23.0 สถานประกอบการการผลิตผลิตภัณฑ์ยางและพลาสติก มีจำนวนลูกจ้างน้อยที่สุดเพียง 3 คน คิดเป็นร้อยละ 0.1 (ตาราง ง)

3) ค่าตอบแทนแรงงาน

ผลจากการสำรวจ พบว่า สถานประกอบการขนาด 51-200 คน มีค่าตอบแทนแรงงานเฉลี่ยต่อคนต่อปีสูงที่สุดคือ 54,186.6 บาท รองลงมาคือ สถานประกอบการขนาด 26-30 คน มีค่าตอบแทนเฉลี่ยต่อคนต่อปี 53,679.7 บาท และสถานประกอบการขนาด 16-25 คนมีค่าตอบแทนแรงงานน้อยที่สุด เฉลี่ยต่อคนต่อปีจำนวน 26,247.8 บาท

เมื่อพิจารณาตามหมวดอุตสาหกรรมพบว่า การผลิตเครื่องจักรและอุปกรณ์ ซึ่งมีได้จัดประเภทไว้ในที่อื่น มีค่าตอบแทนแรงงานเฉลี่ยต่อคนต่อปีสูงที่สุดคือ 70,475 บาท รองลงมาคือ สถานประกอบการประเภทการพิมพ์โฆษณา การพิมพ์ และการทำสำเนาสื่อบันทึก มีค่าตอบแทนแรงงานเฉลี่ยต่อคนต่อปี 57,588.8 บาท และสถานประกอบการที่มีค่าตอบแทนแรงงานน้อยที่สุดคือสถานประกอบการการผลิตสิ่งทอ มีค่าตอบแทนเฉลี่ยต่อคนต่อปีเพียง 14,365.6 บาท (ตาราง ง)

ตาราง ง จำนวนและร้อยละของคนทำงาน ลูกจ้าง และค่าตอบแทนแรงงาน จำแนกตามขนาดของสถานประกอบการ และหมวดอุตสาหกรรม

ขนาดของสถานประกอบการ/ หมวดอุตสาหกรรม	จำนวน สถาน- ประกอบ การ	คนทำงาน		ลูกจ้าง		ค่าตอบแทน แรงงาน	
		จำนวน	ร้อยละ	จำนวน	ร้อยละ	มูลค่า (พันบาท)	เฉลี่ยต่อ คนต่อปี (บาท)
รวม	11,519	17,771	100.0	2,714	100.0	103,733.1	8,221.5
ขนาดของสถานประกอบการ							
1-15 คน	11,437	15,282	86.0	1,483	54.6	51,127.5	4,475.7
16-25 คน	45	875	4.9	356	13.1	9,344.2	6,247.8
26-30 คน	14	391	2.2	133	4.9	7,139.4	3,679.7
31-50 คน	17	669	3.8	295	10.9	11,900.5	0,340.7
51-200 คน	6	554	3.1	447	16.5	24,221.4	4,186.6
หมวดอุตสาหกรรม							
การผลิตผลิตภัณฑ์อาหารและเครื่องดื่ม	1,689	3,609	20.3	623	23.0	22,967.9	6,866.6
การผลิตผลิตภัณฑ์ยาสูบ	10	228	1.3	214	7.9	6,765.7	1,615.4
การผลิตสิ่งทอ	887	1,551	8.7	250	9.2	3,591.4	4,365.6
การผลิตเครื่องแต่งกาย รวมทั้งการตกแต่งและซ่อมสักรีด	402	585	3.3	119	1.1	3,552.8	9,855.5
การผลิตไม้และผลิตภัณฑ์จากไม้และไม้ก๊อก ยกเว้น เฟอร์นิเจอร์ รวมทั้งการผลิตสิ่งของที่ทำจากฟางและวัสดุจากสานอื่น ๆ	7,715	8,498	47.8	82	3.0	2,042.4	24,907.3
การผลิตกระดาษและผลิตภัณฑ์กระดาษ	38	231	1.3	162	6.0	5,361.0	3,092.6
การพิมพ์โฆษณา การพิมพ์ และการทำสำเนาสื่อบันทึก	20	44	0.2	17	0.6	978.5	7,558.8
การผลิตเคมีภัณฑ์และผลิตภัณฑ์เคมี	24	361	2.0	25	0.9	818.8	2,752.0
การผลิตผลิตภัณฑ์ยางและพลาสติก	5	8	0.0	3	0.1	54.0	8,000.0
การผลิตผลิตภัณฑ์จากแร่ โลหะ	142	640	3.6	378	13.9	15,243.5	0,326.7
การผลิตโลหะขั้นมูลฐาน	14	26	0.1	-	-	-	-
การผลิตผลิตภัณฑ์ที่ทำจากโลหะประดิษฐ์ ยกเว้นเครื่องจักรและอุปกรณ์	263	504	2.8	192	7.1	8,427.7	3,894.3
การผลิตเครื่องจักรและอุปกรณ์ ซึ่งมีได้จัดประเภทไว้ในที่อื่น	12	26	0.1	16	0.6	1,127.6	0,475.0
การผลิตเฟอร์นิเจอร์ รวมทั้งการผลิตซึ่งมิได้จัดประเภทไว้ในที่อื่น	297	1,453	8.2	627	23.1	32,686.6	2,131.7
การนำผลิตภัณฑ์เก่ามาผลิตเป็นวัตถุดิบใหม่	1	7	0.0	5	0.2	D	D

2.2.2 มูลค่าผลผลิตและมูลค่าเพิ่ม

พบว่า สถานประกอบการขนาด 1-15 คน มีมูลค่าผลผลิตและมูลค่าเพิ่ม มากที่สุด คือ 734.6 ล้านบาทหรือร้อยละ 54.8 ของมูลค่าผลผลิต และ 277.4 ล้านบาทหรือร้อยละ 61.7 ของมูลค่าเพิ่ม ในขณะที่สถานประกอบการขนาด 26-30 คน มีมูลค่าผลผลิตและมูลค่าเพิ่ม น้อยที่สุด คือ 33.4 ล้านบาทหรือร้อยละ 2.5 ของมูลค่าผลผลิต และ 5.4 ล้านบาทหรือร้อยละ 1.2 ของมูลค่าเพิ่ม

เมื่อพิจารณาตามหมวดอุตสาหกรรม พบว่า การผลิตผลิตภัณฑ์อาหารและเครื่องดื่ม มีมูลค่าผลผลิตมากที่สุด คือ 588.8 ล้านบาทหรือ

ร้อยละ 43.9 ของมูลค่าผลผลิต รองลงมาเป็นการผลิตเฟอร์นิเจอร์ รวมทั้งการผลิตซึ่งมิได้จัดประเภทไว้ในที่อื่น มีมูลค่าผลผลิต 279.2 ล้านบาท ในขณะที่การผลิตผลิตภัณฑ์ยางและพลาสติกมีมูลค่าผลผลิตน้อยที่สุดเพียง 900,000 บาทหรือร้อยละ 0.1 ของมูลค่าผลผลิต ส่วนอุตสาหกรรมที่มีมูลค่าเพิ่มมากที่สุดเป็นการผลิตเฟอร์นิเจอร์ ฯ มีมูลค่าเพิ่ม 128.6 ล้านบาทหรือร้อยละ 28.6 ของมูลค่าเพิ่ม รองลงมาเป็นการผลิตผลิตภัณฑ์อาหารและเครื่องดื่ม 123.3 ล้านบาท การผลิตโลหะขั้นมูลฐานมูลค่าเพิ่มมูลค่าลบคือ -23,000 บาท (ตาราง จ)

ตาราง จ มูลค่าผลผลิต และมูลค่าเพิ่มของสถานประกอบการอุตสาหกรรมการผลิต จำแนกตามขนาดของสถานประกอบการ และหมวดอุตสาหกรรม

(หน่วย : ล้านบาท)

ขนาดของสถานประกอบการ/ หมวดอุตสาหกรรม	มูลค่าผลผลิต		มูลค่าเพิ่ม		มูลค่าเพิ่มต่อ มูลค่า ผลผลิต
	มูลค่า	ร้อยละ	มูลค่า	ร้อยละ	(ร้อยละ)
รวม	1,341.7	100.0	449.5	100.0	33.5
ขนาดของสถานประกอบการ					
1-15 คน	734.6	54.8	277.4	61.7	37.8
16-25 คน	50.2	3.7	16.8	3.7	33.5
26-30 คน	33.4	2.5	5.4	1.2	16.2
31-50 คน	421.6	31.4	104.5	23.2	24.8
51-200 คน	101.9	7.6	45.4	10.1	44.6
หมวดอุตสาหกรรม	1,341.0		449.1		
การผลิตผลิตภัณฑ์อาหารและเครื่องดื่ม	588.8	43.9	123.3	27.5	20.9
การผลิตผลิตภัณฑ์ยาสูบ	50.5	3.8	17.6	3.9	34.9
การผลิตสิ่งทอ	38.7	2.9	22.5	5.0	58.1
การผลิตเครื่องแต่งกาย รวมทั้งการตกแต่งและซ่อมสีขนสัตว์	25.3	1.9	14.6	3.3	57.7
การผลิตไม้และผลิตภัณฑ์จากไม้และไม้ก๊อก ยกเว้น เฟอร์นิเจอร์ รวมทั้งการผลิตสิ่งของที่ทำจากฟางและวัสดุจากสานอื่น ๆ	115.2	8.6	47.9	10.7	41.6
การผลิตกระดาษและผลิตภัณฑ์กระดาษ	18.1	1.3	11.2	2.5	61.9
การพิมพ์โฆษณา การพิมพ์ และการทำสำเนาสื่อบันทึก	5.4	0.4	2.6	0.6	48.1
การผลิตเคมีภัณฑ์และผลิตภัณฑ์เคมี	2.2	0.2	0.9	0.2	40.9
การผลิตผลิตภัณฑ์ยางและพลาสติก	0.9	0.1	0.3	0.1	33.3
การผลิตผลิตภัณฑ์จากแร่โลหะ	162.5	12.1	49.8	11.1	30.6
การผลิตโลหะขั้นมูลฐาน	2.6	0.2	0.0	0.0	-0.8
การผลิตผลิตภัณฑ์ที่ทำจากโลหะประดิษฐ์ ยกเว้นเครื่องจักรและอุปกรณ์	48.5	3.6	28.0	6.2	57.7
การผลิตเครื่องจักรและอุปกรณ์ ซึ่งมีได้จัดประเภทไว้ในที่อื่น	3.1	0.2	1.8	0.4	58.1
การผลิตเฟอร์นิเจอร์ รวมทั้งการผลิตซึ่งมิได้จัดประเภทไว้ในที่อื่น	279.2	20.8	128.6	28.6	46.1
การนำผลิตภัณฑ์เก่ามาผลิตเป็นวัตถุดิบใหม่	D	D	D	D	D

2.2.3 มูลค่าผลผลิตเฉลี่ย

จากการสำรวจ พบว่า ในจังหวัดน่านมีมูลค่าผลผลิตเฉลี่ยต่อสถานประกอบการประมาณ 1.2 แสนบาท มีมูลค่าผลผลิตเฉลี่ยต่อคนทำงาน 7.5 หมื่นบาท โดยสถานประกอบการขนาด 31-50 คน มีมูลค่าผลผลิตเฉลี่ยต่อสถานประกอบการมากที่สุดคือ 24.8 ล้านบาท และมีมูลค่าผลผลิตเฉลี่ยต่อคนทำงาน 6.3 แสนบาท สถานประกอบการขนาด 1-15 คน มีมูลค่าผลผลิตเฉลี่ยต่อสถานประกอบการน้อยที่สุดประมาณ 6.4 หมื่นบาท และมีมูลค่าผลผลิตเฉลี่ยต่อคนทำงาน 4.8 หมื่นบาท

เมื่อพิจารณาตามหมวดอุตสาหกรรม พบว่าการผลิตผลิตภัณฑ์ยาสูบ มีมูลค่าผลผลิตเฉลี่ยต่อสถานประกอบการสูงที่สุดคือ 5.0 ล้านบาท และมีมูลค่าผลผลิตเฉลี่ยต่อคนทำงาน 2.2 แสนบาท ซึ่งน้อยกว่าการผลิตผลิตภัณฑ์จากแร่โลหะที่มีมูลค่าผลผลิตเฉลี่ยต่อคนทำงาน 2.5 แสนบาท มีมูลค่าผลผลิตเฉลี่ยต่อสถานประกอบการ 1.1 ล้านบาท ในขณะที่การผลิตไม้และผลิตภัณฑ์จากไม้และไม้ก๊อก (ยกเว้น) รวมทั้งการผลิตสิ่งของที่มาจากฟางและวัสดุจากสานอื่น ๆ มีมูลค่าผลผลิตเฉลี่ยต่อสถานประกอบการเพียง 1.5 หมื่นบาท ส่วนการผลิตเคมีภัณฑ์และผลิตภัณฑ์เคมี มีมูลค่าผลผลิตเฉลี่ยต่อคนทำงานน้อยที่สุดเพียง 6,000 บาท (ตาราง จ)

2.2.4 มูลค่าเพิ่มเฉลี่ย

จังหวัดน่านมีมูลค่าเพิ่มเฉลี่ยต่อสถานประกอบการ 3.9 หมื่นบาท มีมูลค่าเพิ่มเฉลี่ยต่อคนทำงาน 2.5 หมื่นบาท โดยสถานประกอบการขนาด 51-200 คน มีมูลค่าเพิ่มเฉลี่ยต่อสถานประกอบการสูงที่สุดคือ 7.6 ล้านบาท มีมูลค่าเพิ่มเฉลี่ยต่อคนทำงาน 8.2 หมื่นบาท สถานประกอบการขนาด 31-50 คน มีมูลค่าเพิ่มเฉลี่ยต่อสถานประกอบการ 6.2 ล้านบาทแต่มีมูลค่าเพิ่มเฉลี่ยต่อคนทำงานสูงที่สุด 1.6 แสนบาท ในขณะที่สถานประกอบการขนาด 1-15 คน มีมูลค่าเพิ่มเฉลี่ยต่อสถานประกอบการต่ำที่สุดเพียง 2.4 หมื่นบาทและสถานประกอบการขนาด 26-30 คน มีมูลค่าเพิ่มเฉลี่ยต่อคนทำงานน้อยที่สุดเพียง 1.4 หมื่นบาท

เมื่อพิจารณาตามหมวดอุตสาหกรรม พบว่าการผลิตผลิตภัณฑ์ยาสูบมีมูลค่าเพิ่มเฉลี่ยต่อสถานประกอบการ มากที่สุด 1.8 ล้านบาท รองลงมาคือการผลิตเฟอร์นิเจอร์ รวมทั้งการผลิตซึ่งมิได้จัดประเภทไว้ในที่อื่น มีมูลค่าเพิ่มเฉลี่ยต่อสถานประกอบการ 4.3 แสนบาท การผลิตผลิตภัณฑ์จากแร่โลหะ มีมูลค่าเพิ่มเฉลี่ยต่อสถานประกอบการ 1.5 แสนบาท เมื่อดูมูลค่าเพิ่มเฉลี่ยต่อคนทำงาน พบว่าการผลิตเฟอร์นิเจอร์ รวมทั้งการผลิตซึ่งมิได้จัดประเภทไว้ในที่อื่น มีมูลค่าเพิ่มเฉลี่ยต่อคนทำงานสูงที่สุดคือ 8.9 หมื่นบาท การผลิตผลิตภัณฑ์จากแร่โลหะ มีมูลค่าเพิ่มเฉลี่ยต่อคนทำงาน 7.8 หมื่นบาท ในขณะที่การผลิตโลหะขั้นมูลฐานมูลค่าเพิ่มเฉลี่ยต่อสถานประกอบการและมีมูลค่าเพิ่มเฉลี่ยต่อคนทำงานติดลบทั้งสองด้าน คือ มูลค่าเพิ่มเฉลี่ยต่อสถานประกอบการ -1,600 บาท มูลค่าเพิ่มเฉลี่ยต่อคนทำงาน -900 บาท (ตาราง จ)

ตาราง จ มูลค่าผลผลิตและมูลค่าเพิ่มเฉลี่ยต่อสถานประกอบการ และต่อคนทำงาน จำแนกตามขนาดของสถานประกอบการ
และหมวดอุตสาหกรรม

(หน่วย : พันบาท)

ขนาดของสถานประกอบการ/ หมวดอุตสาหกรรม	มูลค่าผลผลิตเฉลี่ย		มูลค่าเพิ่มเฉลี่ย	
	ต่อสถานประกอบการ	ต่อ คนทำงาน	ต่อสถาน ประกอบการ	ต่อคนทำงาน
รวม	116.5	75.5	39.0	25.3
ขนาดของสถานประกอบการ				
1-15 คน	64.2	48.1	24.3	18.2
16-25 คน	1,115.9	57.4	372.7	19.2
26-30 คน	2,389.4	85.6	385.4	13.8
31-50 คน	24,800.6	630.2	6,145.4	156.2
51-200 คน	16,983.9	183.9	7,560.4	81.9
หมวดอุตสาหกรรม	16,983.9		3,467.8	
การผลิตผลิตภัณฑ์อาหารและเครื่องดื่ม	348.6	163.2	73.0	34.2
การผลิตผลิตภัณฑ์ยาสูบ	5,048.2	221.4	1,759.2	77.2
การผลิตสิ่งทอ	43.6	24.9	25.3	14.5
การผลิตเครื่องแต่งกาย รวมทั้งการตกแต่งและซ่อมสิ่งขลิ้ว	62.9	43.2	36.4	25.0
การผลิตไม้และผลิตภัณฑ์จากไม้และไม้ก๊อก ยกเว้น เฟอร์นิเจอร์ รวมทั้งการผลิตสิ่งของที่ทำจากฟางและวัสดุจากสานอื่น ๆ	14.9	13.6	6.2	5.6
การผลิตกระดาษและผลิตภัณฑ์กระดาษ	475.4	78.2	295.7	48.6
การพิมพ์โฆษณา การพิมพ์ และการทำสำเนาสื่อบันทึก	269.5	122.5	131.5	59.8
การผลิตเคมีภัณฑ์และผลิตภัณฑ์เคมี	90.4	6.0	37.6	2.5
การผลิตผลิตภัณฑ์ยางและพลาสติก	182.4	114.0	67.6	42.3
การผลิตผลิตภัณฑ์จากแร่โลหะ	1,144.5	253.9	350.9	77.9
การผลิตโลหะขั้นมูลฐาน	186.8	100.6	-1.6	-0.9
การผลิตผลิตภัณฑ์ที่ทำจากโลหะประดิษฐ์ ยกเว้นเครื่องจักรและ อุปกรณ์	184.5	96.3	106.3	55.5
การผลิตเครื่องจักรและอุปกรณ์ ซึ่งมีได้จัดประเภทไว้ในที่อื่น	256.4	118.3	146.8	67.8
การผลิตเฟอร์นิเจอร์ รวมทั้งการผลิตซึ่งมิได้จัดประเภทไว้ในที่อื่น	940.2	192.2	432.9	88.5
การนำผลิตภัณฑ์เก่ามาผลิตเป็นวัสดุรีไซเคิลใหม่	D	D	D	D

ตารางสถิติ

ภาค 1 ข้อมูลทั่วไปของสถานประกอบการ

ตอนที่ 1 ข้อมูลทั่วไปของสถานประกอบการ
จำแนกตามอำเภอ

สารบัญตารางสถิติ

- ตอนที่ 1 ข้อมูลทั่วไปของสถานประกอบการ จำแนกตามอำเภอ
- ตาราง 1 จำนวนและร้อยละของสถานประกอบการอุตสาหกรรมการผลิต จำแนกตามรูปแบบการจัดตั้งตามกฎหมาย และอำเภอ
- ตาราง 2 จำนวนและร้อยละของสถานประกอบการอุตสาหกรรมการผลิต จำแนกตามรูปแบบการจัดตั้งทางเศรษฐกิจ และอำเภอ
- ตาราง 3 จำนวนและร้อยละของสถานประกอบการอุตสาหกรรมการผลิต จำแนกตามระยะเวลาในการดำเนินกิจการ และอำเภอ
- ตาราง 4 จำนวนและร้อยละของสถานประกอบการอุตสาหกรรมการผลิต จำแนกตามระยะเวลาการผลิตในปี 2549 และอำเภอ
- ตาราง 5 มูลค่าเงินลงทุนจดทะเบียน จำนวนและร้อยละของสถานประกอบการอุตสาหกรรมการผลิต จำแนกตามมูลค่าทุนจดทะเบียน และอำเภอ
- ตาราง 6 มูลค่าเงินทุนที่ต่างประเทศร่วมลงทุนหรือถือหุ้น จำนวนและร้อยละของสถานประกอบการอุตสาหกรรมการผลิต จำแนกตามสัดส่วนของการร่วมลงทุนหรือถือหุ้นของต่างประเทศ และอำเภอ
- ตาราง 7 จำนวนและร้อยละของสถานประกอบการอุตสาหกรรมการผลิตที่ต่างประเทศร่วมลงทุน จำแนกตามประเทศร่วมลงทุนหรือถือหุ้นมากที่สุดเป็นอันดับหนึ่ง และอำเภอ
- ตาราง 7.1 จำนวนและร้อยละของสถานประกอบการอุตสาหกรรมการผลิตที่ต่างประเทศร่วมลงทุน จำแนกตามประเทศร่วมลงทุนหรือถือหุ้นมากที่สุดเป็นอันดับสอง และอำเภอ
- ตาราง 7.2 จำนวนและร้อยละของสถานประกอบการอุตสาหกรรมการผลิตที่ต่างประเทศร่วมลงทุน จำแนกตามประเทศร่วมลงทุนหรือถือหุ้นมากที่สุดเป็นอันดับสาม และอำเภอ
- ตาราง 8 จำนวนและร้อยละของสถานประกอบการอุตสาหกรรมการผลิต จำแนกตามการส่งเสริมการลงทุน จากสำนักงานคณะกรรมการส่งเสริมการลงทุน และอำเภอ
- ตาราง 9 มูลค่าการส่งออกจำนวนและร้อยละของสถานประกอบการอุตสาหกรรมการผลิต จำแนกตามร้อยละของการส่งออกผลผลิตออกไปจำหน่ายต่างประเทศ และอำเภอ
- ตาราง 10 จำนวนและร้อยละของสถานประกอบการอุตสาหกรรมการผลิต จำแนกตามประเทศที่มีการส่งผลผลิตไปจำหน่าย และอำเภอ
- ตาราง 11 มูลค่าการใช้วัตถุดิบหรือวัสดุประกอบการผลิตที่มาจากต่างประเทศ จำนวนและร้อยละของสถานประกอบการอุตสาหกรรมการผลิต จำแนกตามการใช้วัตถุดิบฯ และอำเภอ
- ตาราง 12 จำนวนและร้อยละของสถานประกอบการอุตสาหกรรมการผลิต จำแนกตามอัตราการใช้กำลังการผลิตต่อปี 2549 และอำเภอ

ตาราง 1 จำนวนและร้อยละของสถานประกอบการอุตสาหกรรมผลิต จำนวนตามรูปแบบการจัดตั้งตามกฎหมาย และอำเภอ

TABLE 1 NUMBER AND PERCENTAGE OF MANUFACTURING ESTABLISHMENTS BY FORM OF LEGAL ORGANIZATION AND AMPHOE

อำเภอ	จำนวนสถาน-ประกอบกิจการ		ส่วนบุคคล		ห้างหุ้นส่วนสามัญ		บริษัทจำกัด		ส่วนราชการ		สหกรณ์		อื่นๆ		
	Number of establishments		Individual proprietor		นิติบุคคล		บริษัทจำกัด(มหาชน)		รัฐวิสาหกิจ		Cooperatives		Others		
	จำนวน	ร้อยละ	จำนวน	ร้อยละ	จำนวน	ร้อยละ	จำนวน	ร้อยละ	จำนวน	ร้อยละ	จำนวน	ร้อยละ	จำนวน	ร้อยละ	
รวม	11,519	100.00	11,129	96.61	12	0.10	10	0.09	1	0.01	3	0.03	364	3.16	Total
เมืองน่าน	3,126	100.00	3,068	98.14	8	0.27	7	0.22	1	0.03	1	0.04	40	1.29	Mueang Nan
แม่งริม	136	100.00	122	89.35	-	-	-	-	-	-	-	-	14	10.65	Mae Charim
บ้านหลวง	793	100.00	782	98.52	-	-	-	-	-	-	-	-	12	1.48	Ban Luang
น่าน้อย	286	100.00	241	84.13	-	-	-	-	-	-	-	-	45	15.87	Na Noi
ปัว	1,188	100.00	1,131	95.25	1	0.08	3	0.28	-	-	-	-	52	4.39	Pua
ท่าวังผา	1,536	100.00	1,503	97.82	-	-	-	-	-	-	-	-	33	2.18	Tha Wang Pha
เวียงสา	2,010	100.00	1,935	96.25	3	0.13	-	-	-	-	2	0.10	71	3.52	Wiang Sa
ทุ่งช้าง	178	100.00	160	89.71	-	-	-	-	-	-	-	-	18	10.29	Thung Chang
เชียงกลาง	335	100.00	294	87.7	-	-	-	-	-	-	-	-	41	12.30	Chiang Klang
นาหมื่น	63	100.00	49	78.63	-	-	-	-	-	-	-	-	13	21.37	Na Mun
สันติสุข	405	100.00	405	100.00	-	-	-	-	-	-	-	-	-	-	Santi Suk
บ่อเกลือ	129	100.00	128	99.23	-	-	-	-	-	-	-	-	1	0.77	Bo Klua
สองแคว	275	100.00	275	100.00	-	-	-	-	-	-	-	-	-	-	Song Khae
กิ่ง อ.ภูเพียง	829	100.00	810	97.65	-	-	-	-	-	-	-	-	20	2.35	King A.Phu Phiang
เฉลิมพระเกียรติ	230	100.00	228	99.13	-	-	-	-	-	-	-	-	2	0.87	Chaloem Phrakiat

ที่มา : สำนักอุตสาหกรรม พ.ศ.2550 จังหวัด น่าน สำนักงานสถิติแห่งชาติ กระทรวงเทคโนโลยีสารสนเทศและการสื่อสาร

Source : The 2007 Industrial Census, Nan Province, National Statistical Office, Ministry of Information and Communication Technology

ตาราง 2 จำนวนและร้อยละของสถานประกอบการอุตสาหกรรมการผลิต จำแนกตามรูปแบบการจัดตั้งทางเศรษฐกิจ และอำเภอ

TABLE 2 NUMBER AND PERCENTAGE OF MANUFACTURING ESTABLISHMENTS BY FORM OF ECONOMIC ORGANIZATION AND AMPHOE

อำเภอ	จำนวนสถานประกอบการ			สำนักงานเดี่ยว			สำนักงานใหญ่			สำนักงานสาขา			Amphoe
	Number of establishments		%	Single unit		%	Head office		%	Branch		%	
	จำนวน	ร้อยละ		จำนวน	ร้อยละ		จำนวน	ร้อยละ		จำนวน	ร้อยละ		
รวม	11,519	100.00	11,508	99.91	3	0.03	8	0.07	Total				
เมื่องน่าน	3,126	100.00	3,118	99.76	2	0.06	6	0.18	Mueang Nan				
แม่อจิม	136	100.00	136	100.00	-	-	-	-	Mae Charim				
บ้านหลวง	793	100.00	793	100.00	-	-	-	-	Ban Luang				
น่าน้อย	286	100.00	286	100.00	-	-	-	-	Na Noi				
ปัว	1,188	100.00	1,188	100.00	-	-	-	-	Pua				
ท่าวังผา	1,536	100.00	1,535	99.93	-	-	1	0.07	Tha Wang Pha				
เวียงสา	2,010	100.00	2,008	99.90	1	0.05	1	0.05	Wiang Sa				
ทุ่งช้าง	178	100.00	178	100.00	-	-	-	-	Thung Chang				
เชียงกลาง	335	100.00	335	100.00	-	-	-	-	Chiang Klang				
นาหมื่น	63	100.00	63	100.00	-	-	-	-	Na Mun				
สันติสุข	405	100.00	405	100.00	-	-	-	-	Santi Suk				
บ่อเกลือ	129	100.00	129	100.00	-	-	-	-	Bo Klua				
สองแคว	275	100.00	275	100.00	-	-	-	-	Song Khae				
กิ่ง อ.ภูเพียง	829	100.00	829	100.00	-	-	-	-	King A.Phu Phiang				
เฉลิมพระเกียรติ	230	100.00	230	100.00	-	-	-	-	Chaloem Phrakiat				

ที่มา : สำมะโนอุตสาหกรรม พ.ศ.2550 จังหวัด น่าน สำนักงานสถิติแห่งชาติ กระทรวงเทคโนโลยีสารสนเทศและการสื่อสาร

Source : The 2007 Industrial Census, Nan Province, National Statistical Office, Ministry of Information and Communication Technology

ตาราง 3 จำนวนและร้อยละของสถานประกอบการอุตสาหกรรมการผลิต จำแนกตามระยะเวลาในการดำเนินงาน และอำเภอ

TABLE 3 NUMBER AND PERCENTAGE OF MANUFACTURING ESTABLISHMENTS BY PERIOD OF OPERATION AND AMPHOE

อำเภอ	จำนวนสถานประกอบการ											Total	Amphoe
	ระยะเวลาในการดำเนินงาน (ปี) Period of operation (Year)												
	< 5		5 - 9		10 - 19		20 - 29		≥ 30		Total		
จำนวน	ร้อยละ	จำนวน	ร้อยละ	จำนวน	ร้อยละ	จำนวน	ร้อยละ	จำนวน	ร้อยละ	จำนวน		ร้อยละ	
Number	%	Number	%	Number	%	Number	%	Number	%	Number	%		
รวม	11,519	100.00	5,122	44.47	3,002	26.06	2,689	23.35	551	4.78	155	1.34	
เมืองน่าน	3,126	100.00	1,482	47.40	624	19.97	937	29.98	17	0.53	66	2.12	Mueang Nan
แม่อจิม	136	100.00	13	9.87	6	4.62	112	82.13	5	3.38	-	-	Mae Charim
บ้านหลวง	793	100.00	10	1.28	757	95.37	27	3.35	-	-	-	-	Ban Luang
นาบ่อ	286	100.00	52	18.10	44	15.31	92	32.27	66	22.91	33	11.41	Na Noi
ปัว	1,188	100.00	562	47.29	81	6.86	493	41.49	32	2.68	20	1.67	Pua
ท่าวังผา	1,536	100.00	674	43.87	362	23.53	440	28.61	56	3.67	5	0.31	Tha Wang Pha
เวียงสา	2,010	100.00	940	46.79	354	17.62	385	19.15	305	15.19	25	1.25	Wiang Sa
ทุ่งช้าง	178	100.00	15	8.25	148	83.16	12	6.91	-	-	3	1.69	Thung Chang
เชียงกลาง	335	100.00	124	37.12	112	33.41	43	12.79	55	16.38	1	0.30	Chiang Klang
นาหมื่น	63	100.00	40	63.15	6	9.93	17	26.93	-	-	-	-	Na Mun
สันติสุข	405	100.00	46	11.37	354	87.40	-	-	4	0.99	1	0.25	Santi Suk
บ่อเกลือ	129	100.00	55	42.52	74	57.48	-	-	-	-	-	-	Bo Klua
สองแคว	275	100.00	275	100.00	-	-	-	-	-	-	-	-	Song Khae
กิ่ง อ.ภูเพียง	829	100.00	775	93.44	24	2.84	24	2.95	5	0.65	1	0.12	King A.Phu Phiang
เฉลิมพระเกียรติ	230	100.00	60	26.15	56	24.28	108	46.82	6	2.74	-	-	Chaloem Phrakiat

ที่มา : สำมะโนอุตสาหกรรม พ.ศ.2550 จังหวัด น่าน สำนักงานสถิติแห่งชาติ กระทรวงเทคโนโลยีสารสนเทศและการสื่อสาร

Source : The 2007 Industrial Census, Nan Province, National Statistical Office, Ministry of Information and Communication Technology

ตาราง 4 จำนวนและร้อยละของสถานประกอบการอุตสาหกรรมการผลิต จำนวนตามระยะเวลาการผลิตในปี 2549 และอำเภอ

TABLE 4 NUMBER AND PERCENTAGE OF MANUFACTURING ESTABLISHMENTS BY PERIOD OF OPERATION IN 2006 AND AMPHOE

อำเภอ	ระยะเวลาการผลิต Period of operation in 2006													Amphoe		
	จำนวนสถานประกอบการ		เดือน Months										ชั่วโมง Hours per day			
	จำนวน	ร้อยละ	<3	3-6	7-9	10-12	<8	8-10	>10	จำนวน	ร้อยละ	จำนวน	ร้อยละ			
รวม	11,519	100.00	45	3,185	27.65	1,822	15.81	6,468	56.15	8,498	73.77	2,964	25.73	57	0.49	Total
เมืองน่าน	3,126	100.00	3	1,294	41.39	547	17.48	1,282	41.02	2,378	76.09	744	23.80	4	0.12	Mueang Nian
แม่จริม	136	100.00	1	65	47.99	1	0.73	69	50.54	110	80.66	26	19.34	-	-	Mae Charim
บ้านหลวง	793	100.00	-	259	32.65	499	62.89	35	4.46	787	99.17	5	0.67	1	0.16	Ban Luang
น่าน้อย	286	100.00	1	15	5.30	30	10.45	240	83.89	199	69.51	84	29.48	3	1.01	Na Noi
ปัว	1,188	100.00	7	217	18.29	285	24.03	678	57.06	1,008	84.91	173	14.59	6	0.51	Pua
ท่าวังผา	1,536	100.00	1	372	24.21	358	23.28	806	52.44	1,000	65.07	537	34.93	-	-	Tha Wang Pha
เวียงสา	2,010	100.00	2	548	27.25	64	3.20	1,396	69.45	1,112	55.34	854	42.51	43	2.15	Wiang Sa
ทุ่งช้าง	178	100.00	-	40	22.28	-	-	138	77.72	167	94.00	11	6.00	-	-	Thung Chang
เชียงกลาง	335	100.00	28	89	26.52	8	2.24	211	62.9	273	81.46	62	18.54	-	-	Chiang Klang
นาหมื่น	63	100.00	-	-	-	4	6.78	58	93.22	43	67.83	20	32.17	-	-	Na Mun
สันติสุข	405	100.00	-	-	-	1	0.25	404	99.75	301	74.27	104	25.73	-	-	Santi Suk
บ่อเกลือ	129	100.00	-	21	16.51	-	-	108	83.49	108	83.49	21	16.51	-	-	Bo Klua
สองแคว	275	100.00	-	-	-	-	-	275	100.00	275	100.00	-	-	-	-	Song Khae
กิ่ง อ.ภูเพียง	829	100.00	1	258	31.08	25	3.01	546	65.80	508	61.23	322	38.77	-	-	King A.Phu Phiang
เฉลิมพระเกียรติ	230	100.00	-	7	3.18	-	-	223	96.82	230	100.00	-	-	-	-	Chaloem Phrakiat

ที่มา : สำมะโนอุตสาหกรรม พ.ศ.2550 จังหวัด น่าน

สำนักงานสถิติแห่งชาติ กระทรวงเทคโนโลยีสารสนเทศและการสื่อสาร

Source : The 2007 Industrial Census, Nan Province, National Statistical Office, Ministry of Information and Communication Technology

ตาราง 5 มูลค่าเงินลงทุนจดทะเบียน จำนวนและร้อยละของสถานประกอบการอุตสาหกรรมผลิต จำนวนตามมูลค่าทุนจดทะเบียน และอำเภอ

TABLE 5 VALUE OF REGISTERED CAPITAL, NUMBER AND PERCENTAGE OF MANUFACTURING ESTABLISHMENTS BY VALUE OF REGISTERED CAPITAL AND AMPHOE

อำเภอ	จำนวนสถานประกอบการ ไม่มีทุนจดทะเบียน				มูลค่าทุนจดทะเบียน (ล้านบาท) Registered capital (Million baht)										มูลค่าเงินทุนจดทะเบียน Value of registered capital	Amphoe									
	Number of establishments		No value of registered capital		รวม Total		< 1		1 - 9		10 - 49		50 - 99				100 - 199		200 - 499		500 - 999		≥ 1,000		
	จำนวน Number	ร้อยละ %	จำนวน Number	ร้อยละ %	จำนวน Number	ร้อยละ %	จำนวน Number	ร้อยละ %	จำนวน Number	ร้อยละ %	จำนวน Number	ร้อยละ %	จำนวน Number	ร้อยละ %			จำนวน Number	ร้อยละ %	จำนวน Number	ร้อยละ %	จำนวน Number	ร้อยละ %	จำนวน Number	ร้อยละ %	
รวม	11,519	100.00	11,500	99.83	19	0.17	6	33.45	12	61.39	1	5.16	-	-	-	-	-	-	-	-	-	-	42,146,250	Total	
เมืองน่าน	3,126	100.00	3,112	99.57	13	0.43	6	48.06	7	51.94	-	-	-	-	-	-	-	-	-	-	-	-	18,260,550	Mueang Nan	
แม่จริม	136	100.00	136	100.00	-	-	-	-	-	-	-	-	-	-	-	-	-	-	-	-	-	-	-	-	Mae Charim
บ้านหลวง	793	100.00	793	100.00	-	-	-	-	-	-	-	-	-	-	-	-	-	-	-	-	-	-	-	-	Ban Luang
นาน้อย	286	100.00	286	100.00	-	-	-	-	-	-	-	-	-	-	-	-	-	-	-	-	-	-	-	-	Na Noi
ปัว	1,188	100.00	1,183	99.64	4	0.36	-	-	3	76.67	1	23.33	-	-	-	-	-	-	-	-	-	-	22,285,700	Pua	
ท่าวังผา	1,536	100.00	1,536	100.00	-	-	-	-	-	-	-	-	-	-	-	-	-	-	-	-	-	-	-	-	Tha Wang Pha
เวียงสา	2,010	100.00	2,008	99.92	2	0.08	-	-	2	100.00	-	-	-	-	-	-	-	-	-	-	-	-	1,600,000	Wiang Sa	
ทุ่งช้าง	178	100.00	178	100.00	-	-	-	-	-	-	-	-	-	-	-	-	-	-	-	-	-	-	-	-	Thung Chang
เชียงกลาง	335	100.00	335	100.00	-	-	-	-	-	-	-	-	-	-	-	-	-	-	-	-	-	-	-	-	Chiang Klang
นาหมื่น	63	100.00	63	100.00	-	-	-	-	-	-	-	-	-	-	-	-	-	-	-	-	-	-	-	-	Na Mun
สันติสุข	405	100.00	405	100.00	-	-	-	-	-	-	-	-	-	-	-	-	-	-	-	-	-	-	-	-	Santi Suk
บ่อเกลือ	129	100.00	129	100.00	-	-	-	-	-	-	-	-	-	-	-	-	-	-	-	-	-	-	-	-	Bo Klua
สองแคว	275	100.00	275	100.00	-	-	-	-	-	-	-	-	-	-	-	-	-	-	-	-	-	-	-	-	Song Khae
กิ่ง อ.อุ้มผาง	829	100.00	829	100.00	-	-	-	-	-	-	-	-	-	-	-	-	-	-	-	-	-	-	-	-	King A.Phu Phiang
เฉลิมพระเกียรติ	230	100.00	230	100.00	-	-	-	-	-	-	-	-	-	-	-	-	-	-	-	-	-	-	-	-	Chaloem Phrakiat

ที่มา : สำมะโนอุตสาหกรรม พ.ศ.2550 จังหวัด น่าน สำนักงานสถิติแห่งชาติ กระทรวงเทคโนโลยีสารสนเทศและการสื่อสาร

Source : The 2007 Industrial Census, Nan Province, National Statistical Office, Ministry of Information and Communication Technology

ตาราง 6 มูลค่าเงินลงทุนที่ต่างประเทศร่วมลงทุนหรือถือหุ้น จำนวนและร้อยละของสถานประกอบการอุตสาหกรรมผลิต จำนวนตามสัดส่วนของการร่วมลงทุนหรือถือหุ้นของต่างประเทศ และอำเภอ

TABLE 6 VALUE OF FOREIGN INVESTMENT OR SHARE HOLDING, NUMBER AND PERCENTAGE OF MANUFACTURING ESTABLISHMENTS BY PROPORTION OF FOREIGN INVESTMENT OR SHARE HOLDING

AND AMPHOC

อำเภอ	จำนวนสถาน- ประกอบการ		ไม่มีต่างประเทศ ร่วมลงทุนหรือถือหุ้น		รวม		สัดส่วนของการร่วมลงทุนหรือถือหุ้น			มูลค่าเงินลงทุนที่ต่างประเทศ มาร่วมลงทุนหรือถือหุ้น		Amphoc		
	จำนวน	ร้อยละ	No foreign's investment or share holding		จำนวน	ร้อยละ	Proportion of foreign investment or share holding			Value of foreign investment or share holding				
			จำนวน	ร้อยละ			จำนวน	ร้อยละ	จำนวน		ร้อยละ		จำนวน	ร้อยละ
	Number	%	Number	%	Number	%	Number	%	Number	%	Number	%		
รวม	11,519	100.00	11,518	99.99	1	0.01	-	-	1	100.00	-	-	1,950,000	Total
เมืองปาน	3,126	100.00	3,126	100.00	-	-	-	-	-	-	-	-	-	Mueang Pan
แม่อิง	136	100.00	136	100.00	-	-	-	-	-	-	-	-	-	Mae Charim
บ้านหลวง	793	100.00	793	100.00	-	-	-	-	-	-	-	-	-	Ban Luang
นาน้อย	286	100.00	286	100.00	-	-	-	-	-	-	-	-	-	Na Noi
ป่า	1,188	100.00	1,187	99.92	1	0.08	-	-	1	100.00	-	-	1,950,000	Pua
ท่าวัง	1,536	100.00	1,536	100.00	-	-	-	-	-	-	-	-	-	Tha Wang Pha
เวียงสา	2,010	100.00	2,010	100.00	-	-	-	-	-	-	-	-	-	Wiang Sa
ทุ่งช้าง	178	100.00	178	100.00	-	-	-	-	-	-	-	-	-	Thung Chang
เทิงกลาง	335	100.00	335	100.00	-	-	-	-	-	-	-	-	-	Chiang Klang
นาหมื่น	63	100.00	63	100.00	-	-	-	-	-	-	-	-	-	Na Mun
สันติสุข	405	100.00	405	100.00	-	-	-	-	-	-	-	-	-	Santi Suk
บ่อเกลือ	129	100.00	129	100.00	-	-	-	-	-	-	-	-	-	Bo Klua
สองแคว	275	100.00	275	100.00	-	-	-	-	-	-	-	-	-	Song Khae
กิ่ง อ.อุทัย	829	100.00	829	100.00	-	-	-	-	-	-	-	-	-	King A.Phu Phiang
เฉลิมพระเกียรติ	230	100.00	230	100.00	-	-	-	-	-	-	-	-	-	Chaloem Phrakiat

ที่มา : สำนักอุตสาหกรรม พ.ศ.2550 จังหวัด น่าน

Source : The 2007 Industrial Census, Nan Province, National Statistical Office, Ministry of Information and Communication Technology

ตาราง 7 จำนวนและร้อยละของสถานประกอบการผลิตที่ต่างประเทศร่วมลงทุน จำนวนตามประเภทหรือถือหุ้นมากที่สุดเป็นอันดับหนึ่ง และอำเภอ

TABLE 7 NUMBER AND PERCENTAGE OF MANUFACTURING ESTABLISHMENTS WITH FOREIGN INVESTMENT BY THE FIRST COUNTRY WITH HIGHEST SHARE HOLDING AND AMPHOE

อำเภอ	จำนวนสถานประกอบการ: ไม่มีการลงทุนจาก		มีการลงทุนจาก		ประเทศร่วมลงทุนหรือถือหุ้นมากที่สุดเป็นอันดับหนึ่ง The first country with highest share holding										Amphoe									
	Number of establishments		With foreign investment		ต่างประเทศ		เกาหลี		ญี่ปุ่น		ไต้หวัน		สิงคโปร์			จีน		สหรัฐอเมริกา		ยุโรป		ประเทศอื่น ๆ		
	จำนวน	ร้อยละ	จำนวน	ร้อยละ	จำนวน	ร้อยละ	จำนวน	ร้อยละ	จำนวน	ร้อยละ	จำนวน	ร้อยละ	จำนวน	ร้อยละ		จำนวน	ร้อยละ	จำนวน	ร้อยละ	จำนวน	ร้อยละ	จำนวน	ร้อยละ	
รวม	11,519	100.00	11,518	99.99	1	0.01	-	-	-	-	-	-	-	-	-	-	-	-	-	-	-	1	100.00	Total
เมืองน่าน	3,126	100.00	3,126	100.00	-	-	-	-	-	-	-	-	-	-	-	-	-	-	-	-	-	-	-	Mueang Nan
แม่จริม	136	100.00	136	100.00	-	-	-	-	-	-	-	-	-	-	-	-	-	-	-	-	-	-	-	Mae Charim
บ้านหลวง	793	100.00	793	100.00	-	-	-	-	-	-	-	-	-	-	-	-	-	-	-	-	-	-	-	Ban Luang
นาบ่อ	286	100.00	286	100.00	-	-	-	-	-	-	-	-	-	-	-	-	-	-	-	-	-	-	-	Na Noi
ปัว	1,188	100.00	1,187	99.92	1	0.08	-	-	-	-	-	-	-	-	-	-	-	-	-	-	-	-	-	Pua
ท่าวัง	1,536	100.00	1,536	100.00	-	-	-	-	-	-	-	-	-	-	-	-	-	-	-	-	-	-	-	Tha Wang Pha
เวียงสา	2,010	100.00	2,010	100.00	-	-	-	-	-	-	-	-	-	-	-	-	-	-	-	-	-	-	-	Wiang Sa
ทุ่งช้าง	178	100.00	178	100.00	-	-	-	-	-	-	-	-	-	-	-	-	-	-	-	-	-	-	-	Thung Chang
เชียงกลาง	335	100.00	335	100.00	-	-	-	-	-	-	-	-	-	-	-	-	-	-	-	-	-	-	-	Chiang Klang
นาหมื่น	63	100.00	63	100.00	-	-	-	-	-	-	-	-	-	-	-	-	-	-	-	-	-	-	-	Na Mun
สันติสุข	405	100.00	405	100.00	-	-	-	-	-	-	-	-	-	-	-	-	-	-	-	-	-	-	-	Santi Suk
บ่อเกลือ	129	100.00	129	100.00	-	-	-	-	-	-	-	-	-	-	-	-	-	-	-	-	-	-	-	Bo Klua
สองแคว	275	100.00	275	100.00	-	-	-	-	-	-	-	-	-	-	-	-	-	-	-	-	-	-	-	Song Khae
กิ่ง อ.ภูเพียง	829	100.00	829	100.00	-	-	-	-	-	-	-	-	-	-	-	-	-	-	-	-	-	-	-	King A.Phu Phiang
เฉลิมพระเกียรติ	230	100.00	230	100.00	-	-	-	-	-	-	-	-	-	-	-	-	-	-	-	-	-	-	-	Chaloem Phrakiat

ที่มา : สำมะโนอุตสาหกรรม พ.ศ.2550 จังหวัด น่าน สำนักงานสถิติแห่งชาติ กระทรวงเทคโนโลยีสารสนเทศและการสื่อสาร

Source : The 2007 Industrial Census, Nnan Province, National Statistical Office, Ministry of Information and Communication Technology

ตาราง 7.1 จำนวนและร้อยละของสถานประกอบการอุตสาหกรรมผลิตที่ต่างประเทศร่วมลงทุน จำนวนตามประเทศร่วมลงทุนหรือถือหุ้นมากที่สุดเป็นอันดับสอง และอำเภอ

TABLE 7.1 NUMBER AND PERCENTAGE OF MANUFACTURING ESTABLISHMENTS WITH FOREIGN INVESTMENT BY THE SECOND COUNTRY WITH HIGHEST SHARE HOLDING AND AMPHOE

อำเภอ	จำนวนสถานประกอบการ		ไม่มีการลงทุนจาก		มีการลงทุนจาก		ประเทศร่วมลงทุนหรือถือหุ้นมากที่สุดเป็นอันดับสอง The second country with highest share holding										Amphoe								
	Number of establishments		ต่างประเทศ		ต่างประเทศ		ต่างประเทศ		เกาหลี		ญี่ปุ่น		ไต้หวัน		สิงคโปร์			จีน		สหรัฐอเมริกา		ประเทศในยุโรป		ประเทศอื่น ๆ	
	จำนวน	ร้อยละ	จำนวน	ร้อยละ	จำนวน	ร้อยละ	จำนวน	ร้อยละ	จำนวน	ร้อยละ	จำนวน	ร้อยละ	จำนวน	ร้อยละ	จำนวน	ร้อยละ		จำนวน	ร้อยละ	จำนวน	ร้อยละ	จำนวน	ร้อยละ	จำนวน	ร้อยละ
รวม	11,519	100.00	11,518	99.99	1	0.01	-	-	-	-	-	-	-	-	-	-	-	-	-	-	-	-	-	100	Total
เมืองน่าน	3,126	100.00	3,126	100.00	-	-	-	-	-	-	-	-	-	-	-	-	-	-	-	-	-	-	-	-	Mueang Nan
แม่จริม	136	100.00	136	100.00	-	-	-	-	-	-	-	-	-	-	-	-	-	-	-	-	-	-	-	-	Mae Charim
บ้านหลวง	793	100.00	793	100.00	-	-	-	-	-	-	-	-	-	-	-	-	-	-	-	-	-	-	-	-	Ban Luang
น่าน้อย	286	100.00	286	100.00	-	-	-	-	-	-	-	-	-	-	-	-	-	-	-	-	-	-	-	-	Na Noi
ปัว	1,188	100.00	1,187	99.92	1	0.08	-	-	-	-	-	-	-	-	-	-	-	-	-	-	-	-	1	100	Pua
ท่าวังผา	1,536	100.00	1,536	100.00	-	-	-	-	-	-	-	-	-	-	-	-	-	-	-	-	-	-	-	-	Tha Wang Pha
เวียงสา	2,010	100.00	2,010	100.00	-	-	-	-	-	-	-	-	-	-	-	-	-	-	-	-	-	-	-	-	Wiang Sa
ทุ่งช้าง	178	100.00	178	100.00	-	-	-	-	-	-	-	-	-	-	-	-	-	-	-	-	-	-	-	-	Thung Chang
เชียงกลาง	335	100.00	335	100.00	-	-	-	-	-	-	-	-	-	-	-	-	-	-	-	-	-	-	-	-	Chiang Klang
นาหมื่น	63	100.00	63	100.00	-	-	-	-	-	-	-	-	-	-	-	-	-	-	-	-	-	-	-	-	Na Mun
สันติสุข	405	100.00	405	100.00	-	-	-	-	-	-	-	-	-	-	-	-	-	-	-	-	-	-	-	-	Santi Suk
บ่อเกลือ	129	100.00	129	100.00	-	-	-	-	-	-	-	-	-	-	-	-	-	-	-	-	-	-	-	-	Bo Klua
สองแคว	275	100.00	275	100.00	-	-	-	-	-	-	-	-	-	-	-	-	-	-	-	-	-	-	-	-	Song Khae
กิ่ง อ.อุ้มเพ็ง	829	100.00	829	100.00	-	-	-	-	-	-	-	-	-	-	-	-	-	-	-	-	-	-	-	-	King A.Phu Phiang
เฉลิมพระเกียรติ	230	100.00	230	100.00	-	-	-	-	-	-	-	-	-	-	-	-	-	-	-	-	-	-	-	-	Chaloem Phrakiat

ที่มา : สำมะโนอุตสาหกรรม พ.ศ.2550 จังหวัด น่าน สำนักงานสถิติแห่งชาติ กระทรวงเทคโนโลยีสารสนเทศและการสื่อสาร

Source : The 2007 Industrial Census, Nan Province, National Statistical Office, Ministry of Information and Communication Technology

ตาราง 7.2 จำนวนและร้อยละของสถานประกอบการอุตสาหกรรมการผลิตที่ต่างประเทศรวมลงทุน จำนวนตามประเภทรวมลงทุน หรือถือหุ้นมากที่สุดเป็นอันดับสาม และอำเภอ

TABLE 7.2 NUMBER AND PERCENTAGE OF MANUFACTURING ESTABLISHMENTS WITH FOREIGN INVESTMENT BY THE THIRD COUNTRY WITH HIGHEST SHARE HOLDING AND AMPHOOE

อำเภอ	จำนวนสถานประกอบการ		ไม่มีการลงทุนจาก		มีการลงทุนจาก		ประเทศรวมลงทุนหรือถือหุ้นมากที่สุดเป็นอันดับสาม										Amphoe
	จำนวน	ร้อยละ	จำนวน	ร้อยละ	จำนวน	ร้อยละ	เกาหลี	ญี่ปุ่น	ไต้หวัน	สิงคโปร์	จีน	USA	Country in Europ	Other countries	ประเทศอื่น ๆ		
	Number	%	No foreign investment	With foreign's investment	With foreign's investment	%	Korea	Japan	Taiwan	Singapore	China	USA	Country in Europ	Other countries	ประเทศอื่น ๆ		
รวม	11,519	100.00	11,518	99.99	1	0.01	-	-	-	-	-	-	-	-	1	100.00	Total
เมืองน่าน	3,126	100.00	3,126	100.00	-	-	-	-	-	-	-	-	-	-	-	-	Mueang Nan
แม่จริม	136	100.00	136	100.00	-	-	-	-	-	-	-	-	-	-	-	-	Mae Charim
บ้านหลวง	793	100.00	793	100.00	-	-	-	-	-	-	-	-	-	-	-	-	Ban Luang
นาบ่อ	286	100.00	286	100.00	-	-	-	-	-	-	-	-	-	-	-	-	Na Noi
ปัว	1,188	100.00	1,187	99.92	1	0.08	-	-	-	-	-	-	-	-	1	100.00	Pua
ท่าวัง	1,536	100.00	1,536	100.00	-	-	-	-	-	-	-	-	-	-	-	-	Tha Wang Pha
เวียงสา	2,010	100.00	2,010	100.00	-	-	-	-	-	-	-	-	-	-	-	-	Wiang Sa
ทุ่งช้าง	178	100.00	178	100.00	-	-	-	-	-	-	-	-	-	-	-	-	Thung Chang
เชียงกลาง	335	100.00	335	100.00	-	-	-	-	-	-	-	-	-	-	-	-	Chiang Klang
นาหมื่น	63	100.00	63	100.00	-	-	-	-	-	-	-	-	-	-	-	-	Na Mun
สันติสุข	405	100.00	405	100.00	-	-	-	-	-	-	-	-	-	-	-	-	Santi Suk
บ่อเกลือ	129	100.00	129	100.00	-	-	-	-	-	-	-	-	-	-	-	-	Bo Klua
สองแคว	275	100.00	275	100.00	-	-	-	-	-	-	-	-	-	-	-	-	Song Khae
กิ่ง อ.ภูเพียง	829	100.00	829	100.00	-	-	-	-	-	-	-	-	-	-	-	-	King A.Phu Phiang
เฉลิมพระเกียรติ	230	100.00	230	100.00	-	-	-	-	-	-	-	-	-	-	-	-	Chaloem Phrakiat

ที่มา : สำนักอุตสาหกรรมการผลิตที่ต่างประเทศรวมลงทุน จำนวนตามประเภทรวมลงทุน หรือถือหุ้นมากที่สุดเป็นอันดับสาม
 Source : The 2007 Industrial Census, Nan Province, National Statistical Office, Ministry of Information and Communication Technology

ตาราง 8 จำนวนและร้อยละของสถานประกอบการผลิต จำแนกตามการส่งเสริมการลงทุน จากสำนักงานคณะกรรมการส่งเสริมการลงทุน และอำเภอ

TABLE 8 NUMBER AND PERCENTAGE OF MANUFACTURING ESTABLISHMENTS BY INVESTMENT PROMOTION FROM BOARD OF INVESTMENT (BOI) AND AMPHOE

อำเภอ	จำนวนสถานประกอบการ ส่งเสริมการลงทุน จากสำนักงานคณะกรรมการส่งเสริมการลงทุน									
	Number of establishments					Investment promotion from board of investment (BOI)				
	จำนวน Number	ร้อยละ %	จำนวน Number	ร้อยละ %	จำนวน Number	ไม่มี (No) ร้อยละ %	มี (Yes) จำนวน Number	ร้อยละ %	ร้อยละ %	Amphoe
รวม	11,519	100.00	11,517	99.98	2	0.02	Total			
เมืองน่าน	3,126	100.00	3,125	99.97	1	0.03	Mueang Nan			
แม่จริม	136	100.00	136	100.00	-	-	Mae Charim			
บ้านหลวง	793	100.00	793	100.00	-	-	Ban Luang			
นาหมอย	286	100.00	286	100.00	-	-	Na Noi			
ปัว	1,188	100.00	1,187	99.92	1	0.08	Pua			
ท่าวังผา	1,536	100.00	1,536	100.00	-	-	Tha Wang Pha			
เวียงสา	2,010	100.00	2,010	100.00	-	-	Wiang Sa			
ทุ่งช้าง	178	100.00	178	100.00	-	-	Thung Chang			
เชียงกลาง	335	100.00	335	100.00	-	-	Chiang Klang			
นาหมื่น	63	100.00	63	100.00	-	-	Na Mun			
สันติสุข	405	100.00	405	100.00	-	-	Santi Suk			
บ่อเกลือ	129	100.00	129	100.00	-	-	Bo Klua			
สองแคว	275	100.00	275	100.00	-	-	Song Khae			
กิ่ง อ.ภูเพียง	829	100.00	829	100.00	-	-	King A. Phu Phiang			
เฉลิมพระเกียรติ	230	100.00	230	100.00	-	-	Chaloem Phrakiat			

ที่มา : สำมะโนอุตสาหกรรม พ.ศ.2550 จังหวัด น่าน สำนักงานสถิติแห่งชาติ กระทรวงเทคโนโลยีสารสนเทศและการสื่อสาร

Source : The 2007 Industrial Census, Nan Province, National Statistical Office, Ministry of Information and Communication Technology

ตาราง 9 มูลค่าการส่งออก จำนวนและร้อยละของสถานประกอบการการผลิต จำนวนตามร้อยละของการส่งออกผลผลิตออกไปจำหน่ายต่างประเทศ และอำเภอ
TABLE 9 VALUE OF EXPORT, NUMBER AND PERCENTAGE OF MANUFACTURING ESTABLISHMENTS BY PERCENTAGE OF EXPORT AND AMPHOE

อำเภอ	จำนวนสถานประกอบการ ไม่มีกาส่งออก		ร้อยละการส่งออก												มูลค่าการส่งออก							
	No export		Percentage of export												Value of export							
	จำนวน	ร้อยละ	<10	10 - 19	20 - 29	30 - 39	40 - 49	50 - 59	60 - 69	70 - 79	80 - 89	90 - 99	100	จำนวน	ร้อยละ							
รวม	11,519	100.00	11,506	99.89	13	0.11	-	-	-	-	-	-	-	-	-	-	-	11	84.55	101,232,518	Total	
เมืองน่าน	3,126	100.00	3,124	99.94	2	0.06	-	-	-	-	-	-	-	-	-	-	-	1	50	52,029,542	Mueang Nan	
แม่อริม	136	100.00	136	100.00	-	-	-	-	-	-	-	-	-	-	-	-	-	-	-	-	-	Mae Charim
บ้านหลวง	793	100.00	793	100.00	-	-	-	-	-	-	-	-	-	-	-	-	-	-	-	-	-	Ban Luang
นาหมื่น	286	100.00	286	100.00	-	-	-	-	-	-	-	-	-	-	-	-	-	-	-	-	-	Na Noi
ปัว	1,188	100.00	1,187	99.92	1	0.08	-	-	-	-	-	-	-	-	-	-	-	-	-	-	-	Pua
ท่าวังผา	1,536	100.00	1,536	100.00	-	-	-	-	-	-	-	-	-	-	-	-	-	-	-	-	-	Tha Wang Pha
เวียงสา	2,010	100.00	2,010	100.00	-	-	-	-	-	-	-	-	-	-	-	-	-	-	-	-	-	Wiang Sa
ทุ่งช้าง	178	100.00	178	100.00	-	-	-	-	-	-	-	-	-	-	-	-	-	-	-	-	-	Thung Chang
เชียงกลาง	335	100.00	335	100.00	-	-	-	-	-	-	-	-	-	-	-	-	-	-	-	-	-	Chiang Klang
นาหมื่น	63	100.00	63	100.00	-	-	-	-	-	-	-	-	-	-	-	-	-	-	-	-	-	Na Mun
สันติสุข	405	100.00	395	97.54	10	2.46	-	-	-	-	-	-	-	-	-	-	-	10	100	397,896	Santi Suk	
บ่อเกลือ	129	100.00	129	100.00	-	-	-	-	-	-	-	-	-	-	-	-	-	-	-	-	-	Bo Klua
สองคา	275	100.00	275	100.00	-	-	-	-	-	-	-	-	-	-	-	-	-	-	-	-	-	Song Khae
กิ่งอ.อุ้มผาง	829	100.00	829	100.00	-	-	-	-	-	-	-	-	-	-	-	-	-	-	-	-	-	King A.Phu Phiang
เฉลิมพระเกียรติ	230	100.00	230	100.00	-	-	-	-	-	-	-	-	-	-	-	-	-	-	-	-	-	Chaloem Phrakiat

ที่มา : สำนักอุตสาหกรรม พ.ศ.2550 จังหวัด น่าน สำนักสถิติแห่งชาติ กระทรวงเทคโนโลยีสารสนเทศและการสื่อสาร

Source : The 2007 Industrial Census, Nan Province, National Statistical Office, Ministry of Information and Communication Technology

ตาราง 10 จำนวนและร้อยละของสถานประกอบการอุตสาหกรรมผลิต จำแนกตามประเทศที่มีการส่งผลผลิตไปจำหน่ายและอำเภอ

TABLE 10 NUMBER AND PERCENTAGE OF MANUFACTURING ESTABLISHMENTS BY EXPORTED COUNTRY OF PRODUCT AND AMPHOE

อำเภอ	จำนวนสถานประกอบการ		ไม่มีการส่งออก		มีการส่งออก		ประเทศที่ส่งออก Exported country										Amphoe						
	Number of establishments		No export		Export		เกาหลี		ญี่ปุ่น		ไต้หวัน		สิงคโปร์		จีน			สหรัฐอเมริกา		ประเทศในยุโรป		ประเทศอื่นๆ	
	จำนวน	ร้อยละ	จำนวน	ร้อยละ	จำนวน	ร้อยละ	จำนวน	ร้อยละ	จำนวน	ร้อยละ	จำนวน	ร้อยละ	จำนวน	ร้อยละ	จำนวน	ร้อยละ		จำนวน	ร้อยละ	จำนวน	ร้อยละ	จำนวน	ร้อยละ
รวม	11,519	100.00	11,506	99.89	13	0.11	-	-	1	7.72	-	-	-	-	-	-	-	12	92.28	-	-	-	Total
เมืองน่าน	3,126	100.00	3,124	99.94	2	0.06	-	-	1	50	-	-	-	-	-	-	-	1	50	-	-	-	Mueang Nan
แม่จัน	136	100.00	136	100.00	-	-	-	-	-	-	-	-	-	-	-	-	-	-	-	-	-	-	Mae Charim
บ้านหลวง	793	100.00	793	100.00	-	-	-	-	-	-	-	-	-	-	-	-	-	-	-	-	-	-	Ban Luang
นาน้อย	286	100.00	286	100.00	-	-	-	-	-	-	-	-	-	-	-	-	-	-	-	-	-	-	Na Noi
ปัว	1,188	100.00	1,187	99.92	1	0.08	-	-	-	-	-	-	-	-	-	-	-	1	100	-	-	-	Pua
ท่าวังผา	1,536	100.00	1,536	100.00	-	-	-	-	-	-	-	-	-	-	-	-	-	-	-	-	-	-	Tha Wang Pha
เวียงสา	2,010	100.00	2,010	100.00	-	-	-	-	-	-	-	-	-	-	-	-	-	-	-	-	-	-	Wiang Sa
ทุ่งช้าง	178	100.00	178	100.00	-	-	-	-	-	-	-	-	-	-	-	-	-	-	-	-	-	-	Thung Chang
เชียงกลาง	335	100.00	335	100.00	-	-	-	-	-	-	-	-	-	-	-	-	-	-	-	-	-	-	Chiang Klang
นาหมื่น	63	100.00	63	100.00	-	-	-	-	-	-	-	-	-	-	-	-	-	-	-	-	-	-	Na Mun
สันติสุข	405	100.00	395	97.54	10	2.46	-	-	-	-	-	-	-	-	-	-	-	10	100	-	-	-	Santi Suk
บ่อเกลือ	129	100.00	129	100.00	-	-	-	-	-	-	-	-	-	-	-	-	-	-	-	-	-	-	Bo Klua
สองแคว	275	100.00	275	100.00	-	-	-	-	-	-	-	-	-	-	-	-	-	-	-	-	-	-	Song Khae
กิ่ง อ.อุ้มผาง	829	100.00	829	100.00	-	-	-	-	-	-	-	-	-	-	-	-	-	-	-	-	-	-	King A.Phu Phiang
เฉลิมพระเกียรติ	230	100.00	230	100.00	-	-	-	-	-	-	-	-	-	-	-	-	-	-	-	-	-	-	Chaloem Phrakiat

ที่มา : สำนักงานอุตสาหกรรม พ.ศ.2550 จังหวัด น่าน สำนักงานสถิติแห่งชาติ กระทรวงเทคโนโลยีสารสนเทศและการสื่อสาร

Source : The 2007 Industrial Census, Nan Province, National Statistical Office, Ministry of Information and Communication Technology

ตาราง 11 มูลค่าการใช้วัตถุดิบหรือวัสดุประกอบการผลิตที่มาจากต่างประเทศ จำนวนและร้อยละของสถานประกอบการการผลิต จำแนกตามการใช้วัตถุดิบฯ และอำเภอ

TABLE 11 VALUE OF IMPORTED MATERIALS AND COMPONENTS, NUMBER AND PERCENTAGE OF MANUFACTURING ESTABLISHMENTS BY USE OF IMPORTED MATERIALS AND COMPONENTS AND AMPHOE

อำเภอ	จำนวนสถานประกอบการ: ไม่มีการใช้		ร้อยละของวัตถุดิบหรือวัสดุประกอบการผลิตที่มาจากต่างประเทศ Percentage of use of imported materials and components										มูลค่าการใช้					
	จำนวน	ร้อยละ	จำนวน	ร้อยละ	จำนวน	ร้อยละ	จำนวน	ร้อยละ	จำนวน	ร้อยละ	จำนวน	ร้อยละ	จำนวน	ร้อยละ	มูลค่าการใช้	วัตถุดิบฯ		
	Number	%	Number	%	Number	%	Number	%	Number	%	Number	%	Number	%	Value of imported materials and components			
รวม	11,519	100.00	11,516	99.97	3	0.03	-	-	-	-	-	-	-	-	33,500,000	Total		
เมืองน่าน	3,126	100.00	3,126	100.00	-	-	-	-	-	-	-	-	-	-	-	-	Mueang Nuan	
แม่งริม	136	100.00	136	100.00	-	-	-	-	-	-	-	-	-	-	-	-	Mae Charim	
บ้านหลวง	793	100.00	793	100.00	-	-	-	-	-	-	-	-	-	-	-	-	Ban Luang	
นาโฮย	286	100.00	286	100.00	-	-	-	-	-	-	-	-	-	-	-	-	Na Noi	
ปัว	1,188	100.00	1,185	99.75	3	0.25	-	-	-	-	-	-	-	-	2 66.67	1 33.33	33,500,000	Pua
ท่าช้างผา	1,536	100.00	1,536	100.00	-	-	-	-	-	-	-	-	-	-	-	-	-	Tha Wang Pha
เวียงสา	2,010	100.00	2,010	100.00	-	-	-	-	-	-	-	-	-	-	-	-	-	Wiang Sa
ทุ่งช้าง	178	100.00	178	100.00	-	-	-	-	-	-	-	-	-	-	-	-	-	Thung Chang
เชียงกลาง	335	100.00	335	100.00	-	-	-	-	-	-	-	-	-	-	-	-	-	Chiang Klang
นาหมื่น	63	100.00	63	100.00	-	-	-	-	-	-	-	-	-	-	-	-	-	Na Mun
สันติสุข	405	100.00	405	100.00	-	-	-	-	-	-	-	-	-	-	-	-	-	Santi Suk
บ่อเกลือ	129	100.00	129	100.00	-	-	-	-	-	-	-	-	-	-	-	-	-	Bo Klua
สองแคว	275	100.00	275	100.00	-	-	-	-	-	-	-	-	-	-	-	-	-	Song Khae
กิ่ง อ.ภูเพียง	829	100.00	829	100.00	-	-	-	-	-	-	-	-	-	-	-	-	-	King A.Phu Phiang
เฉลิมพระเกียรติ	230	100.00	230	100.00	-	-	-	-	-	-	-	-	-	-	-	-	-	Chaloem Phrakiat

ที่มา : สำมะโนอุตสาหกรรม พ.ศ.2550 จังหวัด น่าน สำนักงานสถิติแห่งชาติ กระทรวงเทคโนโลยีสารสนเทศและการสื่อสาร

Source : The 2007 Industrial Census, Nan Province, National Statistical Office, Ministry of Information and Communication Technology

ตาราง 12 จำนวนและร้อยละของสถานประกอบการอุตสาหกรรมผลิต จำแนกตามอัตราการใช้กำลังการผลิตต่อปี 2549 และอำเภอ

TABLE 12 NUMBER AND PERCENTAGE OF MANUFACTURING ESTABLISHMENTS BY PERCENTAGE OF CAPACITY UTILIZATION IN 2006 AND AMPHOE

อำเภอ	จำนวนสถานประกอบการที่ใช้กำลังการผลิตต่อปี 2549 Percentage of capacity utilization in 2006																			เฉลี่ยต่อสถาน- ประกอบการ Average per establishment	Amphoe							
	จำนวน		ร้อยละ		<10		10-19		20-29		30-39		40-49		50-59		60-69		70-79			80-89		90-99		≥100		
	Number	%	Number	%	Number	%	Number	%	Number	%	Number	%	Number	%	Number	%	Number	%	Number			%	Number	%	Number	%	Number	%
เมืองน่าน	3,126	100.00	-	-	9	0.27	17	0.55	250	7.99	265	8.48	572	18.3	1,339	42.8	134	4.29	357	11.4	101	3.24	82	2.62	59.8	Mueang Nan		
แม่อริ	136	100.00	-	-	1	0.73	-	-	-	-	-	-	58	42.70	1	0.73	3	2.28	4	3.01	68	49.80	1	0.73	73.52	Mae Charim		
บ้านหลวง	793	100.00	-	-	-	-	2	0.29	-	-	4	0.50	251	31.6	278	35.00	7	0.89	249	31.4	2	0.29	-	-	66.42	Ban Luang		
นาหม่อม	286	100.00	-	-	-	-	6	2.22	-	-	20	7.09	13	4.71	30	10.5	135	47.3	48	16.6	24	8.55	8	2.93	71.12	Na Noi		
ปัว	1,188	100.00	-	-	-	-	74	6.20	33	2.75	304	25.6	328	27.6	95	8.00	118	9.91	53	4.47	70	5.91	113	9.53	58.38	Pua		
ท่าวังผา	1,536	100.00	-	-	-	-	60	3.94	251	16.4	16	1.06	24	1.54	298	19.4	109	7.11	300	19.5	314	20.4	163	10.6	68.92	Tha Wang Pha		
เวียงสา	2,010	100.00	-	-	255	12.7	34	1.67	302	15	21	1.04	12	0.60	24	1.20	353	17.6	349	17.4	577	28.7	83	4.15	65.67	Wiang Sa		
ทุ่งช้าง	178	100.00	-	-	39	21.7	7	3.93	5	2.93	3	1.78	110	62	6	3.22	5	2.81	3	1.69	-	-	-	-	40.77	Thung Chang		
เชียงกลาง	335	100.00	59	17.5	127	38	20	6.02	84	25.20	11	3.24	25	7.35	6	1.87	1	0.30	2	0.48	-	-	-	-	20.57	Chiang Klang		
นาหมื่น	63	100.00	-	-	-	-	-	-	2	3.59	1	1.6	-	-	17	26.9	11	16.77	1	1.60	-	-	-	31	49.5	81.55	Na Mun	
สันติสุข	405	100.00	-	-	-	-	-	-	-	-	-	-	-	-	4	0.89	14	3.43	248	61.4	139	34.3	-	-	83.88	Santi Suk		
บ่อเกลือ	129	100.00	-	-	-	-	-	-	-	-	-	-	-	-	-	-	-	-	54	41.8	75	58.3	-	-	87.95	Bo Klua		
สองแคว	275	100.00	-	-	-	-	-	-	-	-	-	-	-	-	248	90.5	26	9.53	-	-	-	-	-	-	40.95	Song Khae		
กิ่งอ.อุ้มผาง	829	100.00	-	-	-	-	-	-	-	-	2	0.29	3	0.38	3	0.37	11	1.33	515	62.1	291	35.1	4	0.43	84.89	King A.Phu Phiang		
เฉลิมพระเกียรติ	230	100.00	-	-	114	49.6	55	23.9	-	-	-	-	6	2.74	1	0.43	-	-	-	-	-	-	-	54	23.4	35	Chaloem Phrakiat	

ที่มา : สำนักอุตสาหกรรม พ.ศ.2550 จังหวัด น่าน

สำนักงานสถิติแห่งชาติ กระทรวงเทคโนโลยีสารสนเทศและการสื่อสาร

Source : The 2007 Industrial Census, Nnan Province, National Statistical Office, Ministry of Information and Communication Technology

ตอนที่ 2 ข้อมูลทั่วไปของสถานประกอบการ
จำแนกตามขนาดของสถานประกอบการ

สารบัญตารางสถิติ

- ตอนที่ 2 ข้อมูลทั่วไปของสถานประกอบการ จำแนกตามขนาดของสถานประกอบการ
- ตาราง 1 จำนวนและร้อยละของสถานประกอบการอุตสาหกรรมการผลิต จำแนกตามรูปแบบการจัดตั้งตามกฎหมาย และขนาดของสถานประกอบการ
- ตาราง 2 จำนวนและร้อยละของสถานประกอบการอุตสาหกรรมการผลิต จำแนกตามรูปแบบการจัดตั้งทางเศรษฐกิจ และขนาดของสถานประกอบการ
- ตาราง 3 จำนวนและร้อยละของสถานประกอบการอุตสาหกรรมการผลิต จำแนกตามระยะเวลาในการดำเนินกิจการ และขนาดของสถานประกอบการ
- ตาราง 4 จำนวนและร้อยละของสถานประกอบการอุตสาหกรรมการผลิต จำแนกตามระยะเวลาการผลิตในปี 2549 และขนาดของสถานประกอบการ
- ตาราง 5 มูลค่าเงินลงทุนจดทะเบียน จำนวนและร้อยละของสถานประกอบการอุตสาหกรรมการผลิต จำแนกตามมูลค่าทุนจดทะเบียน และขนาดของสถานประกอบการ
- ตาราง 6 มูลค่าเงินทุนที่ต่างประเทศร่วมลงทุนหรือถือหุ้นจำนวนและร้อยละของสถานประกอบการอุตสาหกรรมการผลิต จำแนกตามสัดส่วนของการร่วมลงทุนหรือถือหุ้นของต่างประเทศ และขนาดของสถานประกอบการ
- ตาราง 7 จำนวนและร้อยละของสถานประกอบการอุตสาหกรรมการผลิตที่ต่างประเทศร่วมลงทุน จำแนกตามประเทศร่วมลงทุนหรือถือหุ้นมากที่สุดเป็นอันดับหนึ่ง และขนาดของสถานประกอบการ
- ตาราง 7.1 จำนวนและร้อยละของสถานประกอบการอุตสาหกรรมการผลิตที่ต่างประเทศร่วมลงทุน จำแนกตามประเทศร่วมลงทุนหรือถือหุ้นมากที่สุดเป็นอันดับสอง และขนาดของสถานประกอบการ
- ตาราง 7.2 จำนวนและร้อยละของสถานประกอบการอุตสาหกรรมการผลิตที่ต่างประเทศร่วมลงทุน จำแนกตามประเทศร่วมลงทุนหรือถือหุ้นมากที่สุดเป็นอันดับสาม และขนาดของสถานประกอบการ
- ตาราง 8 จำนวนและร้อยละของสถานประกอบการอุตสาหกรรมการผลิตจำแนกตามการส่งเสริมการลงทุน จากสำนักงานคณะกรรมการส่งเสริมการลงทุน และขนาดของสถานประกอบการ
- ตาราง 9 มูลค่าการส่งออก จำนวนและร้อยละของสถานประกอบการอุตสาหกรรมการผลิต จำแนกตามร้อยละของการส่งออกผลผลิตออกไปจำหน่ายต่างประเทศ และขนาดของสถานประกอบการ
- ตาราง 10 จำนวนและร้อยละของสถานประกอบการอุตสาหกรรมการผลิต จำแนกตามประเทศที่มีการส่งผลผลิตไปจำหน่าย และขนาดของสถานประกอบการ
- ตาราง 11 มูลค่าการใช้วัตถุดิบหรือวัสดุประกอบการผลิตที่มาจากต่างประเทศ จำนวนและร้อยละของสถานประกอบการอุตสาหกรรมการผลิต จำแนกตามการใช้วัตถุดิบฯ และขนาดของสถานประกอบการ
- ตาราง 12 จำนวนและร้อยละของสถานประกอบการอุตสาหกรรมการผลิต จำแนกตามอัตราการใช้กำลังการผลิตต่อปี 2549 และขนาดของสถานประกอบการ

ตาราง 1 จำนวนและร้อยละของสถานประกอบการอุตสาหกรรมผลิต จำแนกตามรูปแบบการจัดตั้งตามกฎหมาย และขนาดของสถานประกอบการ

TABLE 1 NUMBER AND PERCENTAGE OF MANUFACTURING ESTABLISHMENTS BY FORM OF LEGAL ORGANIZATION AND SIZE OF ESTABLISHMENT

ขนาดของสถานประกอบการ	จำนวนสถานประกอบการ		ส่วนบุคคล		ห้างหุ้นส่วนสามัญ		บริษัทจำกัด		ส่วนราชการ		สหกรณ์		อื่น ๆ		Size of establishment
	ประเภท		Individual proprietor		นิติบุคคล		บริษัทจำกัด(มหาชน)		รัฐวิสาหกิจ		Cooperatives		Others		
	จำนวน	ร้อยละ	จำนวน	ร้อยละ	จำนวน	ร้อยละ	จำนวน	ร้อยละ	จำนวน	ร้อยละ	จำนวน	ร้อยละ	จำนวน	ร้อยละ	
	Number	%	Number	%	Number	%	Number	%	Number	%	Number	%	Number	%	
รวม	11,519	100.00	11,129	96.61	12	0.10	10	0.09	1	0.01	3	0.03	364	3.16	Total
1-15 คน	11,437	100.00	11,112	97.15	10	0.09	1	0.01	-	-	3	0.03	311	2.72	1 - 15 persons
16-25 คน	45	100.00	11	24.44	2	4.44	1	2.22	-	-	-	-	31	68.89	16 - 25 persons
26-30 คน	14	100.00	2	14.29	-	-	3	21.43	-	-	-	-	9	64.29	26 - 30 persons
31-50 คน	17	100.00	3	17.65	-	-	3	17.65	-	-	-	-	11	64.71	31 - 50 persons
51-200 คน	6	100.00	1	16.67	-	-	2	33.33	1	16.67	-	-	2	33.33	51 - 200 persons

ที่มา : สำมะโนอุตสาหกรรม พ.ศ.2550 จังหวัด น่าน สำนักงานสถิติแห่งชาติ กระทรวงเทคโนโลยีสารสนเทศและการสื่อสาร

Source : The 2007 Industrial Census, Nan Province, National Statistical Office, Ministry of Information and Communication Technology

ตาราง 2 จำนวนและร้อยละของสถานประกอบการอุตสาหกรรมผลิตจำแนกตามรูปแบบการจัดตั้งทางธุรกิจ และขนาดของสถานประกอบการ

TABLE 2 NUMBER AND PERCENTAGE OF MANUFACTURING ESTABLISHMENTS BY FORM OF ECONOMIC ORGANIZATION AND SIZE OF ESTABLISHMENT

ขนาดของสถานประกอบการ	จำนวนสถานประกอบการ		สำนักงานเดี่ยว		สำนักงานใหญ่		สำนักงานสาขา		Size of establishment
	Number of establishments		Single unit		Head office		Branch		
	จำนวน	ร้อยละ	จำนวน	ร้อยละ	จำนวน	ร้อยละ	จำนวน	ร้อยละ	
	Number	%	Number	%	Number	%	Number	%	
รวม	11,519	100.00	11,508	99.91	3	0.03	8	0.07	Total
1-15 คน	11,437	100.00	11,432	99.96	1	0.01	4	0.03	1 - 15 persons
16-25 คน	45	100.00	42	93.33	-	-	3	6.67	16 - 25 persons
26-30 คน	14	100.00	13	92.86	1	7.14	-	-	26 - 30 persons
31-50 คน	17	100.00	16	94.12	-	-	1	5.88	31 - 50 persons
51-200 คน	6	100.00	5	83.33	1	16.67	-	-	51 - 200 persons

ที่มา : สำนะโนอุตสาหกรรม พ.ศ.2550 จังหวัด น่าน

สำนักงานสถิติแห่งชาติ กระทรวงเทคโนโลยีสารสนเทศและการสื่อสาร

Source : The 2007 Industrial Census, Nan

Province, National Statistical Office, Ministry of Information and Communication Technology

ตาราง 3 จำนวนและร้อยละของสถานประกอบการอุตสาหกรรมการผลิต จำนวนตามระยะเวลาในการดำเนินงาน และขนาดของสถานประกอบการ

TABLE 3 NUMBER AND PERCENTAGE OF MANUFACTURING ESTABLISHMENTS BY PERIOD OF OPERATION AND SIZE OF ESTABLISHMENT

ขนาดของสถานประกอบการ	จำนวนสถานประกอบการ		ระยะเวลาในการดำเนินงาน (ปี) Period of operation (Year)						Size of establishment					
	Number of establishments		< 5		5 - 9		10 - 19			20 - 29		≥ 30		
	จำนวน	ร้อยละ	จำนวน	ร้อยละ	จำนวน	ร้อยละ	จำนวน	ร้อยละ		จำนวน	ร้อยละ	จำนวน	ร้อยละ	
Number	%	Number	%	Number	%	Number	%	Number	%	Number	%	Number	%	
รวม	11,519	100.00	5,122	44.47	3,002	26.06	2,689	23.35	551	4.78	155	1.34	Total	
1-15 คน	11,437	100.00	5,081	44.43	2,982	26.07	2,677	23.41	546	4.77	151	1.32	1 - 15 persons	
16-25 คน	45	100.00	48.89	22	48.89	10	22.22	8	17.78	3	6.67	2	4.44	16 - 25 persons
26-30 คน	14	100.00	8	57.14	4	28.57	2	14.29	-	-	-	-	-	26 - 30 persons
31-50 คน	17	100.00	9	52.94	5	29.41	2	11.76	1	5.88	-	-	-	31 - 50 persons
51-200 คน	6	100.00	2	33.33	1	16.67	-	-	1	16.67	2	33.33	51 - 200 persons	

ที่มา : สำมะโนอุตสาหกรรม พ.ศ.2550 จังหวัด น่าน สำนักงานสถิติแห่งชาติ กระทรวงเทคโนโลยีสารสนเทศและการสื่อสาร
 Source : The 2007 Industrial Census, Nan Province, National Statistical Office, Ministry of Information and Communication Technology

ตาราง 4 จำนวนและร้อยละของสถานประกอบการอุตสาหกรรมผลิต จำนวนตามระยะเวลาการผลิตในปี 2549 และขนาดของสถานประกอบการ

TABLE 4 NUMBER AND PERCENTAGE OF MANUFACTURING ESTABLISHMENTS BY PERIOD OF OPERATION IN 2006 AND SIZE OF ESTABLISHMENT

ขนาดของสถานประกอบการ	จำนวนสถานประกอบการ		ระยะเวลาการผลิต Period of operation in 2006												Size of establishment	
	Number of establishments		เดือน Months				ชั่วโมง Hours per day				Total					
	จำนวน	ร้อยละ	< 3	3 - 6	7 - 9	10 - 12	< 8	8 - 10	> 10	Number	%	Number	%	Number		%
รวม	11,519	100.00	45	3,185	1,822	6,468	8,498	73.77	2,964	25.73	57	0.49	57	0.49	57	0.49
1-15 คน	1,437	100.00	42	3,173	1,812	6,411	8,467	74.03	2,914	25.48	56	0.49	56	0.49	56	0.49
16-25 คน	45	100.00	2	3	8	32	20	44.44	24	53.33	1	2.22	1	2.22	1	2.22
26-30 คน	14	100.00	1	4	2	7	2	14.29	12	85.71	-	-	-	-	-	-
31-50 คน	17	100.00	-	4	-	13	6	35.29	11	64.71	-	-	-	-	-	-
51-200 คน	6	100.00	-	1	-	5	3	50.00	3	50.00	-	-	-	-	-	-

ที่มา : สำนักอุตสาหกรรม พ.ศ.2550 จังหวัด น่าน สำนักงานสถิติแห่งชาติ กระทรวงเทคโนโลยีสารสนเทศและการสื่อสาร

Source : The 2007 Industrial Census, Nan Province, National Statistical Office, Ministry of Information and Communication Technology

ตาราง 5 มูลค่าเงินลงทุนจดทะเบียน จำนวนและร้อยละของสถานประกอบการอุตสาหกรรมผลิต จำนวนตามมูลค่าทุนจดทะเบียน และขนาดของสถานประกอบการ

TABLE 5 VALUE OF REGISTERED CAPITAL, NUMBER AND PERCENTAGE OF MANUFACTURING ESTABLISHMENTS BY VALUE OF REGISTERED CAPITAL AND SIZE OF ESTABLISHMENT

ขนาดของสถานประกอบการ	จำนวนสถานประกอบการ		มูลค่าทุนจดทะเบียน (ล้านบาท) Registered capital (Million baht)										มูลค่าเงินลงทุนจดทะเบียน Value of registered capital	Size of establishment						
	จำนวน Number	ร้อยละ %	ไม่มีทุนจดทะเบียน No value of registered capital		รวม Total															
			จำนวน Number	ร้อยละ %	< 1	1 - 9	10 - 49	50 - 99	100 - 199	200 - 499	500 - 999	≥ 1,000								
1-15 คน	11,437	100.00	11,426	99.90	11	0.10	6	57.00	5	43.00	-	-	-	-	-	-	-	-	12,246,250	1 - 15 persons
16-25 คน	45	100.00	45	100.00	-	-	-	-	-	-	-	-	-	-	-	-	-	-	-	16 - 25 persons
26-30 คน	14	100.00	11	78.57	3	21.43	-	-	2	66.67	1	33.33	-	-	-	-	-	-	18,000,000	26 - 30 persons
31-50 คน	17	100.00	14	82.35	3	17.65	-	-	3	100.00	-	-	-	-	-	-	-	-	9,500,000	31 - 50 persons
51-200 คน	6	100.00	4	66.67	2	33.33	-	-	2	100.00	-	-	-	-	-	-	-	-	2,400,000	51 - 200 persons
Total	11,519	100.00	11,500	99.83	19	0.17	6	33.45	12	61.39	1	5.16	-	-	-	-	-	-	42,146,250	Total

ที่มา : สำมะโนอุตสาหกรรม พ.ศ.2550 จังหวัด น่าน สำนักงานสถิติแห่งชาติ กระทรวงเทคโนโลยีสารสนเทศและการสื่อสาร

Source : The 2007 Industrial Census, Nan Province, National Statistical Office, Ministry of Information and Communication Technology

ตาราง 6 มูลค่าเงินลงทุนที่ต่างประเทศ รวมลงทุนหรือถือหุ้น จำนวนและร้อยละของสถานประกอบการอุตสาหกรรมผลิต จำแนกตามสัดส่วนของการร่วมลงทุนหรือถือหุ้นของต่างประเทศ และขนาดของสถานประกอบการ
 TABLE 6 VALUE OF FOREIGN INVESTMENT OR SHARE HOLDING, NUMBER AND PERCENTAGE OF MANUFACTURING ESTABLISHMENTS BY PROPORTION OF FOREIGN INVESTMENT OR SHARE HOLDING AND SIZE OF ESTABLISHMENT

ขนาดของสถานประกอบการ	จำนวนสถานประกอบการ		ไม่มีต่างประเทศ		สัดส่วนของการร่วมลงทุนหรือถือหุ้น						มูลค่าเงินลงทุนที่ต่างประเทศ					
	ประกอบกิจการ		ร่วมลงทุนหรือถือหุ้น		Proportion of foreign investment or share holding						รวมลงทุนหรือถือหุ้น					
	จำนวน	ร้อยละ	จำนวน	ร้อยละ	จำนวน	ร้อยละ	จำนวน	ร้อยละ	จำนวน	ร้อยละ	จำนวน	ร้อยละ	Value of foreign investment or share holding	Size of establishment		
Number	%	Number	%	Number	%	Number	%	Number	%	Number	%	Number	%			
รวม	11,519	100.00	11,518	99.99	1	0.01	-	-	-	-	1	100	-	-	1,950,000	Total
1-15 คน	11,437	100.00	11,437	100.00	-	-	-	-	-	-	-	-	-	-	-	1 - 15 persons
16-25 คน	45	100.00	45	100.00	-	-	-	-	-	-	-	-	-	-	-	16 - 25 persons
26-30 คน	14	100.00	13	92.86	1	7.14	-	-	-	-	1	100	-	-	1,950,000	26 - 30 persons
31-50 คน	17	100.00	17	100.00	-	-	-	-	-	-	-	-	-	-	-	31 - 50 persons
51-200 คน	6	100.00	6	100.00	-	-	-	-	-	-	-	-	-	-	-	51 - 200 persons

ที่มา : สำมะโนอุตสาหกรรม พ.ศ.2550 จังหวัด น่าน สำนักงานสถิติแห่งชาติ กระทรวงเทคโนโลยีสารสนเทศและการสื่อสาร
 Source : The 2007 Industrial Census, Nan Province, National Statistical Office, Ministry of Information and Communication Technology

ตาราง 7 จำนวนและร้อยละของสถานประกอบการอุตสาหกรรมผลิตที่ต่างประเภทร่วมลงทุน จำนวนตามประเภทร่วมลงทุนหรือถือหุ้นมากที่สุดเป็นอันดับหนึ่ง และขนาดของสถานประกอบการ

TABLE 7 NUMBER AND PERCENTAGE OF MANUFACTURING ESTABLISHMENTS WITH FOREIGN INVESTMENT BY THE FIRST COUNTRY WITH HIGHEST SHARE HOLDING AND SIZE OF ESTABLISHMENT

ขนาดของสถานประกอบการ	จำนวนสถานประกอบการ		ไม่มีการลงทุนจาก		มีการลงทุนจาก		ประเทศร่วมลงทุนหรือถือหุ้นมากที่สุดเป็นอันดับหนึ่ง The first country with highest share holding										Size of establishment					
	Number of establishments		No foreign's investment		With foreign's investment		เกาหลี		ญี่ปุ่น		ไต้หวัน		สิงคโปร์		จีน			สหรัฐอเมริกา		ประเทศอื่น ๆ		
	จำนวน	ร้อยละ	จำนวน	ร้อยละ	จำนวน	ร้อยละ	จำนวน	ร้อยละ	จำนวน	ร้อยละ	จำนวน	ร้อยละ	จำนวน	ร้อยละ	จำนวน	ร้อยละ		จำนวน	ร้อยละ	จำนวน	ร้อยละ	
รวม	11,519	100.00	11,518	99.99	1	0.01	-	-	-	-	-	-	-	-	-	-	-	-	-	-	1 100.00	Total
1-15 คน	11,437	100.00	11,437	100.00	-	-	-	-	-	-	-	-	-	-	-	-	-	-	-	-	-	1 - 15 persons
16-25 คน	45	100.00	45	100.00	-	-	-	-	-	-	-	-	-	-	-	-	-	-	-	-	-	16 - 25 persons
26-30 คน	14	100.00	13	92.86	1	7.14	-	-	-	-	-	-	-	-	-	-	-	-	-	-	-	26 - 30 persons
31-50 คน	17	100.00	17	100.00	-	-	-	-	-	-	-	-	-	-	-	-	-	-	-	-	-	31 - 50 persons
51-200 คน	6	100.00	6	100.00	-	-	-	-	-	-	-	-	-	-	-	-	-	-	-	-	-	51 - 200 persons

ที่มา : สำนักระบาดวิทยา พ.ศ.2550 จังหวัด น่าน สำนักงานสถิติแห่งชาติ กระทรวงเทคโนโลยีสารสนเทศและการสื่อสาร

Source : The 2007 Industrial Census, Nan Province, National Statistical Office, Ministry of Information and Communication Technology

ตาราง 7.1 จำนวนและร้อยละของสถานประกอบการผลิตที่ต่างประเภทร่วมลงทุน จำนวนตามประเทศร่วมลงทุนหรือถือหุ้นมากที่สุดเป็นอันดับสอง และขนาดของสถานประกอบการ

TABLE 7.1 NUMBER AND PERCENTAGE OF MANUFACTURING ESTABLISHMENTS WITH FOREIGN INVESTMENT BY THE SECOND COUNTRY WITH HIGHEST SHARE HOLDING AND SIZE OF ESTABLISHMENT

ขนาดของสถานประกอบการ	จำนวนสถานประกอบการ		ไม่มีการลงทุนจาก		มีการลงทุนจาก		ประเทศร่วมลงทุนหรือถือหุ้นมากที่สุดเป็นอันดับสอง The second country with highest share holding										Total											
	Number of establishments		No foreign investment		With foreign investment		ต่างประเทศ		เกาหลี		ญี่ปุ่น		ไต้หวัน		สิงคโปร์			จีน		สหรัฐอเมริกา		ยุโรป		ประเทศอื่น ๆ		Size of establishment		
	จำนวน	ร้อยละ	จำนวน	ร้อยละ	จำนวน	ร้อยละ	จำนวน	ร้อยละ	จำนวน	ร้อยละ	จำนวน	ร้อยละ	จำนวน	ร้อยละ	จำนวน	ร้อยละ		จำนวน	ร้อยละ	จำนวน	ร้อยละ	จำนวน	ร้อยละ	จำนวน	ร้อยละ			
รวม	11,519	100.00	11,518	99.99	1	0.01	-	-	-	-	-	-	-	-	-	-	-	-	-	-	-	-	-	-	1		100.00	
1-15 คน	11,437	100.00	11,437	100.00	-	-	-	-	-	-	-	-	-	-	-	-	-	-	-	-	-	-	-	-	-	-	-	1 - 15 persons
16-25 คน	45	100.00	45	100.00	-	-	-	-	-	-	-	-	-	-	-	-	-	-	-	-	-	-	-	-	-	-	-	16 - 25 persons
26-30 คน	14	100.00	13	92.86	1	7.14	-	-	-	-	-	-	-	-	-	-	-	-	-	-	-	-	-	-	1	100.00	-	26 - 30 persons
31-50 คน	17	100.00	17	100.00	-	-	-	-	-	-	-	-	-	-	-	-	-	-	-	-	-	-	-	-	-	-	-	31 - 50 persons
51-200 คน	6	100.00	6	100.00	-	-	-	-	-	-	-	-	-	-	-	-	-	-	-	-	-	-	-	-	-	-	-	51 - 200 persons

ที่มา : สำมะโนอุตสาหกรรม พ.ศ.2550 จังหวัด น่าน

สำนักงานสถิติแห่งชาติ กระทรวงเทคโนโลยีสารสนเทศและการสื่อสาร

Source : The 2007 Industrial Census, Nnan Province, National Statistical Office, Ministry of Information and Communication Technology

ตาราง 7.2 จำนวนและร้อยละของสถานประกอบการอุตสาหกรรมผลิตที่ต่างประเภทร่วมลงทุน จำนวนตามประเภทร่วมลงทุนหรือถือหุ้นมากที่สุดเป็นอันดับสาม และขนาดของสถานประกอบการ

TABLE 7.2 NUMBER AND PERCENTAGE OF MANUFACTURING ESTABLISHMENTS WITH FOREIGN INVESTMENT BY THE THIRD COUNTRY WITH HIGHEST SHARE HOLDING AND SIZE OF ESTABLISHMENT

ขนาดของสถานประกอบการ	จำนวนสถานประกอบการ		ไม่มีการลงทุนจาก		มีการลงทุนจาก		ประเทศร่วมลงทุนหรือถือหุ้นมากที่สุดเป็นอันดับสาม The third country with highest share holding										Total								
	Number of establishments		ต่างประเทศ		ต่างประเทศ		เกาหลี		ญี่ปุ่น		ไต้หวัน		สิงคโปร์		จีน			สหรัฐอเมริกา		Country in Europe		Other countries			
	จำนวน	ร้อยละ	จำนวน	ร้อยละ	จำนวน	ร้อยละ	จำนวน	ร้อยละ	จำนวน	ร้อยละ	จำนวน	ร้อยละ	จำนวน	ร้อยละ	จำนวน	ร้อยละ		จำนวน	ร้อยละ	จำนวน	ร้อยละ	จำนวน	ร้อยละ		
รวม	11,519	100.00	11,518	99.99	1	0.01	-	-	-	-	-	-	-	-	-	-	-	-	-	-	-	-	1	100.00	
1-15 คน	11,437	100.00	11,437	100.00	-	-	-	-	-	-	-	-	-	-	-	-	-	-	-	-	-	-	-	-	1 - 15 persons
16-25 คน	45	100.00	45	100.00	-	-	-	-	-	-	-	-	-	-	-	-	-	-	-	-	-	-	-	-	16 - 25 persons
26-30 คน	14	100.00	13	92.86	1	7.14	-	-	-	-	-	-	-	-	-	-	-	-	-	-	-	-	1	100.00	26 - 30 persons
31-50 คน	17	100.00	17	100.00	-	-	-	-	-	-	-	-	-	-	-	-	-	-	-	-	-	-	-	-	31 - 50 persons
51-200 คน	6	100.00	6	100.00	-	-	-	-	-	-	-	-	-	-	-	-	-	-	-	-	-	-	-	-	51 - 200 persons

ที่มา : สำมะโนอุตสาหกรรม พ.ศ.2550 จังหวัด น่าน สำนักงานสถิติแห่งชาติ กระทรวงเทคโนโลยีสารสนเทศและการสื่อสาร

Source : The 2007 Industrial Census, Nan Province, National Statistical Office, Ministry of Information and Communication Technology

ตาราง 8 จำนวนและร้อยละของสถานประกอบการอุตสาหกรรมผลิต จำนวนตามการส่งเสริมการลงทุน จากสำนักงานคณะกรรมการส่งเสริมการลงทุน และขนาดของสถานประกอบการ

TABLE 8 NUMBER AND PERCENTAGE OF MANUFACTURING ESTABLISHMENTS BY INVESTMENT PROMOTION FROM BOARD OF INVESTMENT (BOI) AND SIZE OF ESTABLISHMENT

ขนาดของสถานประกอบการ	จำนวนสถานประกอบการ		การส่งเสริมการลงทุนจากสำนักงานคณะกรรมการส่งเสริมการลงทุน		มี (Yes)		Size of establishment
	Number of establishments		Investment promotion from board of investment (BOI)		มี (Yes)		
	จำนวน	ร้อยละ	จำนวน	ร้อยละ	จำนวน	ร้อยละ	
	Number	%	Number	%	Number	%	
รวม	11,519	100.00	11,517	99.98	2	0.02	Total
1-15 คน	11,437	100.00	11,437	100.00	-	-	1 - 15 persons
16-25 คน	45	100.00	45	100.00	-	-	16 - 25 persons
26-30 คน	14	100.00	14	100.00	-	-	26 - 30 persons
31-50 คน	17	100.00	16	94.12	1	5.88	31 - 50 persons
51-200 คน	6	100.00	5	83.33	1	16.67	51 - 200 persons

ที่มา : สำมะโนอุตสาหกรรม พ.ศ.2550 จังหวัด น่าน สำนักงานสถิติแห่งชาติ กระทรวงเทคโนโลยีสารสนเทศและการสื่อสาร

Source : The 2007 Industrial Census, Nan Province, National Statistical Office, Ministry of Information and Communication Technology

ตาราง 9 มูลค่าการส่งออก จำนวนและร้อยละของสถานประกอบการผลิต จำนวนตามร้อยละของการส่งออกผลผลิตออกไปจำหน่ายต่างประเทศ และขนาดของสถานประกอบการ
 TABLE 9 VALUE OF EXPORT, NUMBER AND PERCENTAGE OF MANUFACTURING ESTABLISHMENTS BY PERCENTAGE OF EXPORT AND SIZE OF ESTABLISHMENT

ขนาดของสถานประกอบการ	จำนวนสถานประกอบการ		ร้อยละการส่งออก										มูลค่าการส่งออก Value of export	Size of establishment													
	ที่มีการส่งออก		Percentage of export																								
	จำนวน ร้อยละ	จำนวน ร้อยละ	< 10	10 - 19	20 - 29	30 - 39	40 - 49	50 - 59	60 - 69	70 - 79	80 - 89	90 - 99			100												
รวม	11,519	100.00	11,506	99.89	13	0.11	-	-	-	-	-	-	-	-	-	-	-	-	-	-	-	-	-	101,232,518	Total		
1-15 คน	11,437	100.00	11,427	99.91	10	0.09	-	-	-	-	-	-	-	-	-	-	-	-	-	-	-	-	-	-	397,896	1 - 15 persons	
16-25 คน	45	100.00	44	97.78	1	2.22	-	-	-	-	-	-	-	-	-	-	-	-	-	-	-	-	-	-	1,200,000	16 - 25 persons	
26-30 คน	14	100.00	14	100.00	-	-	-	-	-	-	-	-	-	-	-	-	-	-	-	-	-	-	-	-	-	-	26 - 30 persons
31-50 คน	17	100.00	16	94.12	1	5.88	-	-	-	-	-	-	-	-	-	-	-	-	-	-	-	-	-	-	48,805,080	31 - 50 persons	
51-200 คน	6	100.00	5	83.33	1	16.67	-	-	-	-	-	-	-	-	-	-	-	-	-	-	-	-	-	-	50,829,542	51 - 200 persons	

ที่มา : สำนักอุตสาหกรรม พ.ศ.2550 จังหวัด น่าน สำนักงานสถิติแห่งชาติ กระทรวงเทคโนโลยีสารสนเทศและการสื่อสาร
 Source : The 2007 Industrial Census, Nan Province, National Statistical Office, Ministry of Information and Communication Technology

ตาราง 10 จำนวนและร้อยละของสถานประกอบการอุตสาหกรรมผลิต จำนวนตามประเทศที่มีการส่งผลผลิตไปจำหน่าย และขนาดของสถานประกอบการ

TABLE 10 NUMBER AND PERCENTAGE OF MANUFACTURING ESTABLISHMENTS BY EXPORTED COUNTRY OF PRODUCT AND SIZE OF ESTABLISHMENT

ขนาดของสถานประกอบการ	จำนวนสถานประกอบการ		มีการส่งออก		ประเทศที่ส่งออก										Size of establishment									
	Number of establishments		No export		Export		เกาหลี		ญี่ปุ่น		ไต้หวัน		สิงคโปร์			จีน		สหรัฐอเมริกา		ประเทศในยุโรป		ประเทศอื่น ๆ		
	จำนวน	ร้อยละ	จำนวน	ร้อยละ	จำนวน	ร้อยละ	จำนวน	ร้อยละ	จำนวน	ร้อยละ	จำนวน	ร้อยละ	จำนวน	ร้อยละ		จำนวน	ร้อยละ	จำนวน	ร้อยละ	จำนวน	ร้อยละ	จำนวน	ร้อยละ	
รวม	11,519	100.00	11,506	99.89	13	0.11	-	-	1	7.72	-	-	-	-	-	-	-	12	92.28	-	-	-	-	Total
1-15 คน	11,437	100.00	11,427	99.91	10	0.09	-	-	-	-	-	-	-	-	-	-	-	10	100.00	-	-	-	-	1 - 15 persons
16-25 คน	45	100.00	44	97.78	1	2.22	-	-	-	-	-	-	-	-	-	-	-	1	100.00	-	-	-	-	16 - 25 persons
26-30 คน	14	100.00	14	100.00	-	-	-	-	-	-	-	-	-	-	-	-	-	-	-	-	-	-	-	26 - 30 persons
31-50 คน	17	100.00	16	94.12	1	5.88	-	-	-	-	-	-	-	-	-	-	-	1	100.00	-	-	-	-	31 - 50 persons
51-200 คน	6	100.00	5	83.33	1	16.67	-	-	1	100.00	-	-	-	-	-	-	-	-	-	-	-	-	-	51 - 200 persons

ที่มา : สำนักอุตสาหกรรม พ.ศ.2550 จังหวัด น่าน สำนักงานสถิติแห่งชาติ กระทรวงเทคโนโลยีสารสนเทศและการสื่อสาร

Source : The 2007 Industrial Census, Nan Province, National Statistical Office, Ministry of Information and Communication Technology

ตาราง 11 มูลค่าการใช้วัตถุดิบหรือวัสดุประกอบการผลิตที่มาจากต่างประเทศ จำนวนและร้อยละของสถานประกอบการผลิต จำนวนตามการใช้วัตถุดิบฯ และขนาดของสถานประกอบการ

TABLE 11. VALUE OF IMPORTED MATERIALS AND COMPONENTS, NUMBER AND PERCENTAGE OF MANUFACTURING ESTABLISHMENTS BY USE OF IMPORTED MATERIALS AND COMPONENTS AND SIZE OF ESTABLISHMENT

ขนาดของสถานประกอบการ	จำนวนสถานประกอบการ		ร้อยละของวัตถุดิบหรือวัสดุประกอบที่มาจากต่างประเทศ Percentage of use of imported materials and components										มูลค่าการใช้วัตถุดิบฯ		Size of establishment											
	ไม่มีการใช้		< 10		10 - 19		20 - 29		30 - 39		40 - 49		50 - 59			60 - 69		70 - 79		80 - 89		90 - 99		100		Value of imported materials and components
	จำนวน	ร้อยละ	จำนวน	ร้อยละ	จำนวน	ร้อยละ	จำนวน	ร้อยละ	จำนวน	ร้อยละ	จำนวน	ร้อยละ	จำนวน	ร้อยละ		จำนวน	ร้อยละ	จำนวน	ร้อยละ	จำนวน	ร้อยละ	จำนวน	ร้อยละ	จำนวน	ร้อยละ	
รวม	11,519	100.00	11,516	99.97	3	0.03	-	-	-	-	-	-	-	-	-	-	-	-	-	-	-	-	-	-	33,500,000	Total
1-15 คน	11,437	100.00	11,435	99.98	2	0.02	-	-	-	-	-	-	-	-	-	-	-	-	-	-	-	-	-	-	1,858,150	1 - 15 persons
16-25 คน	45	100.00	45	100.00	-	-	-	-	-	-	-	-	-	-	-	-	-	-	-	-	-	-	-	-	D	16 - 25 persons
26-30 คน	14	100.00	14	100.00	-	-	-	-	-	-	-	-	-	-	-	-	-	-	-	-	-	-	-	-	D	26 - 30 persons
31-50 คน	17	100.00	16	94.12	1	5.88	-	-	-	-	-	-	-	-	-	-	-	-	-	-	-	-	-	-	D	31 - 50 persons
51-200 คน	6	100.00	6	100.00	-	-	-	-	-	-	-	-	-	-	-	-	-	-	-	-	-	-	-	-	D	51 - 200 persons

ที่มา : สัมภาษณ์อุตสาหกรรม พ.ศ.2550 จังหวัด น่าน สำนักงานสถิติแห่งชาติ กระทรวงเทคโนโลยีสารสนเทศและการสื่อสาร

Source : The 2007 Industrial Census, Nan Province, National Statistical Office, Ministry of Information and Communication Technology

ตาราง 12 จำนวนและร้อยละของสถานประกอบการอุตสาหกรรมผลิต จำนวนตามอัตราการที่ใช้กำลังการผลิตต่อปี 2549 และขนาดของสถานประกอบการ

TABLE 12 NUMBER AND PERCENTAGE OF MANUFACTURING ESTABLISHMENTS BY PERCENTAGE OF CAPACITY UTILIZATION IN 2006 AND SIZE OF ESTABLISHMENT

ขนาดของสถานประกอบการ	อัตราการที่ใช้กำลังการผลิตต่อปี 2549 Percentage of capacity utilization in 2006											เฉลี่ยต่อสถาน- ประกอบการ Average per establishment	Size of establishment													
	< 10		10 - 19		20 - 29		30 - 39		40 - 49		50 - 59			60 - 69		70 - 79		80 - 89		90 - 99		≥100				
จำนวน Number	ร้อยละ %	จำนวน Number	ร้อยละ %	จำนวน Number	ร้อยละ %	จำนวน Number	ร้อยละ %	จำนวน Number	ร้อยละ %	จำนวน Number	ร้อยละ %	จำนวน Number	ร้อยละ %	จำนวน Number	ร้อยละ %	จำนวน Number	ร้อยละ %	จำนวน Number	ร้อยละ %	จำนวน Number	ร้อยละ %	จำนวน Number	ร้อยละ %			
รวม	11,519	100.00	59	0.51	544	4.73	276	2.39	928	8.06	896	7.78	1,429	12.40	2,102	18.25	901	7.82	2,184	18.96	1,661	14.42	539	4.68	63.50	Total
1-15 คน	11,437	100.00	59	0.51	542	4.74	274	2.39	926	8.10	894	7.82	1,424	12.45	2,086	18.24	884	7.73	2,169	18.96	1,647	14.40	532	4.65	63.44	1 - 15 persons
16-25 คน	45	100.00	-	-	1	2.22	2	4.44	2	4.44	-	-	3	6.67	9	20.00	8	17.78	5	11.11	6	13.33	-	-	70.87	16 - 25 persons
26-30 คน	14	100.00	-	-	-	-	-	-	2	14.29	1	7.14	1	7.14	3	17.65	5	29.41	4	23.53	1	5.88	-	-	68.71	26 - 30 persons
31-50 คน	17	100.00	-	-	1	5.88	-	-	-	-	-	-	-	-	3	17.65	3	17.65	5	29.41	4	23.53	1	5.88	75.76	31 - 50 persons
51-200 คน	6	100.00	-	-	-	-	-	-	-	-	-	-	-	-	3	50.00	-	-	-	-	3	50.00	-	-	77.00	51 - 200 persons

ที่มา : สำมะโนอุตสาหกรรม พ.ศ.2550 จังหวัด น่าน

สำนักงานสถิติแห่งชาติ กระทรวงเทคโนโลยีสารสนเทศและการสื่อสาร

Source : The 2007 Industrial Census, Nan

Province, National Statistical Office, Ministry of Information and Communication Technology

ตอนที่ 3 ข้อมูลทั่วไปของสถานประกอบการ
จำแนกตามหมวดอุตสาหกรรม

สารบัญตารางสถิติ

- ตอนที่ 3 ข้อมูลทั่วไปของสถานประกอบการ จำแนกตามหมวดอุตสาหกรรม
- ตาราง 1 จำนวนและร้อยละของสถานประกอบการอุตสาหกรรมการผลิต จำแนกตามรูปแบบการจัดตั้งตามกฎหมาย และหมวดอุตสาหกรรม
- ตาราง 2 จำนวนและร้อยละของสถานประกอบการอุตสาหกรรมการผลิต จำแนกตามรูปแบบการจัดตั้งทางเศรษฐกิจ และหมวดอุตสาหกรรม
- ตาราง 3 จำนวนและร้อยละของสถานประกอบการอุตสาหกรรมการผลิต จำแนกตามระยะเวลาในการดำเนินกิจการ และหมวดอุตสาหกรรม
- ตาราง 4 จำนวนและร้อยละของสถานประกอบการอุตสาหกรรมการผลิต จำแนกตามระยะเวลาการผลิตในปี 2549 และหมวดอุตสาหกรรม
- ตาราง 5 มูลค่าเงินลงทุนจดทะเบียน จำนวนและร้อยละของสถานประกอบการอุตสาหกรรมการผลิต จำแนกตามมูลค่าทุนจดทะเบียน และหมวดอุตสาหกรรม
- ตาราง 6 มูลค่าเงินทุนที่ต่างประเทศร่วมลงทุนหรือถือหุ้นจำนวนและร้อยละของสถานประกอบการอุตสาหกรรมการผลิต จำแนกตามสัดส่วนของการร่วมลงทุนหรือถือหุ้นของต่างประเทศ และหมวดอุตสาหกรรม
- ตาราง 7 จำนวนและร้อยละของสถานประกอบการอุตสาหกรรมการผลิตที่ต่างประเทศร่วมลงทุน จำแนกตามประเทศร่วมลงทุนหรือถือหุ้นมากที่สุดเป็นอันดับหนึ่ง และหมวดอุตสาหกรรม
- ตาราง 7.1 จำนวนและร้อยละของสถานประกอบการอุตสาหกรรมการผลิตที่ต่างประเทศร่วมลงทุน จำแนกตามประเทศร่วมลงทุนหรือถือหุ้นมากที่สุดเป็นอันดับสอง และหมวดอุตสาหกรรม
- ตาราง 7.2 จำนวนและร้อยละของสถานประกอบการอุตสาหกรรมการผลิตที่ต่างประเทศร่วมลงทุน จำแนกตามประเทศร่วมลงทุนหรือถือหุ้นมากที่สุดเป็นอันดับสาม และหมวดอุตสาหกรรม
- ตาราง 8 จำนวนและร้อยละของสถานประกอบการอุตสาหกรรมการผลิต จำแนกตามการส่งเสริมการลงทุน จากสำนักงานคณะกรรมการส่งเสริมการลงทุน และหมวดอุตสาหกรรม
- ตาราง 9 มูลค่าการส่งออก จำนวนและร้อยละของสถานประกอบการอุตสาหกรรมการผลิต จำแนกตามร้อยละของการส่งออกผลผลิตออกไปจำหน่ายต่างประเทศและหมวดอุตสาหกรรม
- ตาราง 10 จำนวนและร้อยละของสถานประกอบการอุตสาหกรรมการผลิต จำแนกตามประเทศที่มีการส่งผลผลิตไปจำหน่าย และหมวดอุตสาหกรรม
- ตาราง 11 มูลค่าการใช้วัตถุดิบหรือวัสดุประกอบการผลิตที่มาจากต่างประเทศ จำนวนและร้อยละของสถานประกอบการอุตสาหกรรมการผลิตจำแนกตามการใช้วัตถุดิบฯ และหมวดอุตสาหกรรม
- ตาราง 12 จำนวนและร้อยละของสถานประกอบการอุตสาหกรรมการผลิต จำแนกตามอัตราการใช้กำลังการผลิตต่อปี 2549 และหมวดอุตสาหกรรม

ตาราง 1 จำนวนและร้อยละของสถานประกอบการอุตสาหกรรมผลิต จัดหมวดหมู่ตามรูปแบบการตั้งตามกฎหมาย และหมวดอุตสาหกรรม

TABLE 1 NUMBER AND PERCENTAGE OF MANUFACTURING ESTABLISHMENTS BY FORM OF LEGAL ORGANIZATION AND DIVISION OF INDUSTRY

รหัส Code	หมวดอุตสาหกรรม Division of Industry	จำนวนสถาน- ประกอบการ Number of establishments		ส่วนบุคคล Individual proprietor		หุ้นส่วนสามัญ นิติบุคคล หุ้นส่วนจำกัด Juristic partnership public company limited		บริษัทจำกัด บริษัทจำกัด(มหาชน) Company limited, Government, state-enterprise		สหกรณ์ Cooperatives		อื่นๆ Others		Total	
		จำนวน Number	ร้อยละ %	จำนวน Number	ร้อยละ %	จำนวน Number	ร้อยละ %	จำนวน Number	ร้อยละ %	จำนวน Number	ร้อยละ %	จำนวน Number	ร้อยละ %		
	รวม	11,519	100.00	11,129	96.61	12	0.10	10	0.09	1	0.01	3	0.03	364	3.16
15	การผลิตผลิตภัณฑ์อาหารและเครื่องดื่ม	1,689	100.00	1,548	91.67	5	0.29	2	0.14	-	-	3	0.20	130	7.70
16	การผลิตผลิตภัณฑ์ยาสูบ	10	100.00	10	100.00	-	-	-	-	-	-	-	-	-	-
17	การผลิตสิ่งทอ	887	100.00	846	95.38	-	-	-	-	-	-	-	-	41	4.62
18	การผลิตเครื่องแต่งกายรวมทั้งการตกแต่งและย้อมสีเส้นสัตว์	402	100.00	392	97.51	-	-	-	-	-	-	-	-	10	2.49
20	การผลิตไม้และผลิตภัณฑ์จากไม้ที่ไม่ถือถาวร เช่นเฟอร์นิเจอร์														
	รวมทั้งการผลิตสิ่งของที่ทำจากฟางและวัสดุจากสัตว์อื่นๆ	7,715	100.00	7,613	98.68	-	-	-	-	-	-	-	-	102	1.32
21	การผลิตกระดาษและผลิตภัณฑ์กระดาษ	38	100.00	36	94.74	-	-	1	2.63	-	-	-	-	1	2.63
22	การพิมพ์โฆษณา การพิมพ์และการทำสำเนาฉบับพิมพ์	20	100.00	20	100.00	-	-	-	-	-	-	-	-	-	-
24	การผลิตเคมีภัณฑ์และผลิตภัณฑ์เคมี	24	100.00	8	31.25	1	4.17	-	-	-	-	-	-	16	64.58
25	การผลิตผลิตภัณฑ์ยางและพลาสติก	5	100.00	5	100.00	-	-	-	-	-	-	-	-	-	-
26	การผลิตผลิตภัณฑ์จากแร่โลหะ	142	100.00	134	94.21	2	1.41	2	1.41	-	-	-	-	4	2.97
27	การผลิตโลหะขั้นมูลฐาน	14	100.00	14	100.00	-	-	-	-	-	-	-	-	-	-
28	การผลิตผลิตภัณฑ์ที่ทำจากโลหะประดิษฐ์ ยกเว้นเครื่องจักรและอุปกรณ์	263	100.00	248	94.23	4	1.59	-	-	-	-	-	-	11	4.18
29	การผลิตเครื่องจักรและอุปกรณ์ ซึ่งมิได้จัดประเภทไว้ในที่อื่น	12	100.00	12	100.00	-	-	-	-	-	-	-	-	-	-
36	การผลิตเฟอร์นิเจอร์ รวมทั้งการผลิตซึ่งมิได้จัดประเภทไว้ในที่อื่น	297	100.00	242	81.47	-	-	5	1.68	1	0.34	-	-	49	16.5
37	การนำผลิตภัณฑ์จากพลาสติกเป็นวัสดุรีไซเคิลใหม่	1	100.00	1	100.00	-	-	-	-	-	-	-	-	-	-

ที่มา : สำนักงานอุตสาหกรรม พ.ศ.2550 จังหวัด น่าน สำนักงานสถิติแห่งชาติ กระทรวงเทคโนโลยีสารสนเทศและการสื่อสาร

Source : The 2007 Industrial Census, Nan Province, National Statistical Office, Ministry of Information and Communication Technology

ตาราง 2 จำนวนและร้อยละของสถานประกอบการอุตสาหกรรมผลิต จำนวนตามรูปแบบการจัดตั้งทางธุรกิจ และหมวดอุตสาหกรรม

TABLE 2 NUMBER AND PERCENTAGE OF MANUFACTURING ESTABLISHMENTS BY FORM OF ECONOMIC ORGANIZATION AND DIVISION OF INDUSTRY

รหัส Code	หมวดอุตสาหกรรม	จำนวนสถานประกอบการ				สำนักงานเดี่ยว				สำนักงานใหญ่				สำนักงานสาขา				Division of Industry
		Number of establishments		Single unit		Head office		Branch		Head office		Branch		Branch				
		จำนวน	ร้อยละ	จำนวน	ร้อยละ	จำนวน	ร้อยละ	จำนวน	ร้อยละ	จำนวน	ร้อยละ	จำนวน	ร้อยละ	จำนวน	ร้อยละ			
รวม		11,519	100.00	11,508	99.91	3	0.03	8	0.07	Total								
15	การผลิตผลิตภัณฑ์อาหารและเครื่องดื่ม	1,689	100.00	1,686	99.84	-	-	3	0.16	Manufacture of food products and beverages								
16	การผลิตผลิตภัณฑ์ยาสูบ	10	100.00	10	100.00	-	-	-	-	Manufacture of tobacco products								
17	การผลิตสิ่งทอ	887	100.00	887	100.00	-	-	-	-	Manufacture of textiles								
18	การผลิตเครื่องแต่งกายรวมทั้งการตกแต่งและซ่อมสิ่งนสัตว์	402	100.00	402	100.00	-	-	-	-	Manufacture of wearing apparel, dressing and dyeing of fur								
20	การผลิตไม้และผลิตภัณฑ์จากไม้และไม้ก๊อก ยกเว้น เฟอร์นิเจอร์ รวมทั้งการผลิตสิ่งของที่ทำจากฟางและวัสดุจากสวนอื่นๆ	7,715	100.00	7,714	99.99	1	0.01	-	-	Manufacture of wood and of products of wood and cork, except furniture; manufacture of articles of straw and plaiting materials								
21	การผลิตกระดาษและผลิตภัณฑ์กระดาษ	38	100.00	37	97.37	-	-	1	2.63	Manufacture of paper and paper products								
22	การพิมพ์ที่โฆษณา การพิมพ์และการทำสำเนาสื่ออื่นที่มิใช่	20	100.00	20	100.00	-	-	-	-	Publishing, printing and reproduction of recorded media								
24	การผลิตเคมีภัณฑ์และผลิตภัณฑ์เคมี	24	100.00	24	100.00	-	-	-	-	Manufacture of chemicals and chemical products								
25	การผลิตผลิตภัณฑ์ยางและพลาสติก	5	100.00	5	100.00	-	-	-	-	Manufacture of rubber and plastics products								
26	การผลิตผลิตภัณฑ์จากแร่ไอโถง	142	100.00	141	99.30	-	-	1	0.70	Manufacture of other non-metallic mineral products								
27	การผลิตโลหะขั้นมูลฐาน	14	100.00	14	100.00	-	-	-	-	Manufacture of basic metals								
28	การผลิตผลิตภัณฑ์ที่ทำจากโลหะประติมันต์ ยกเว้นเครื่องจักรและอุปกรณ์	263	100.00	262	99.62	-	-	1	0.38	Manufacture of fabricated metal products, except machinery and equipment								
29	การผลิตเครื่องจักรและอุปกรณ์ ซึ่งมีได้จัดประเภทไว้ในที่อื่น	12	100.00	11	91.67	-	-	1	8.33	Manufacture of machinery and equipment n.e.c.								
36	การผลิตเฟอร์นิเจอร์ รวมทั้งการผลิตซึ่งมิได้จัดประเภทไว้ในที่อื่น	297	100.00	294	98.99	2	0.67	1	0.34	Manufacture of furniture; manufacturing n.e.c.								
37	การนำผลิตภัณฑ์กลับมาผลิตเป็นวัตถุดิบใหม่	1	100.00	1	100.00	-	-	-	-	Recycling								

ที่มา : สำนักสถิติแห่งชาติ กระทรวงเทคโนโลยีสารสนเทศและการสื่อสาร

Source : The 2007 Industrial Census, Nan Province, National Statistical Office, Ministry of Information and Communication Technology

ตาราง 3 จำนวนและร้อยละของสถานประกอบการอุตสาหกรรมผลิต จัดแยกตามระยะเวลาในการดำเนินงาน และหมวดอุตสาหกรรม

TABLE 3 NUMBER AND PERCENTAGE OF MANUFACTURING ESTABLISHMENTS BY PERIOD OF OPERATION AND DIVISION OF INDUSTRY

รหัส Code	หมวดอุตสาหกรรม Number of establishments	ระยะเวลาในการดำเนินงาน (ปี) Period of operation (Year)												Division of Industry
		< 5		5 - 9		10 - 19		20 - 29		≥ 30		Total		
		จำนวน Number	ร้อยละ %	จำนวน Number	ร้อยละ %	จำนวน Number	ร้อยละ %	จำนวน Number	ร้อยละ %	จำนวน Number	ร้อยละ %			
15	1,689	100.00	513	30.37	387	22.93	589	34.87	186	11.01	14	0.82	Manufacture of food products and beverages	
16	10	100.00	-	-	1	10.00	5	50.00	1	10.00	3	30.00	Manufacture of tobacco products	
17	887	100.00	297	33.51	243	27.42	257	28.94	37	4.21	52	5.92	Manufacture of textiles	
18	402	100.00	182	45.15	60	15.01	89	22.17	22	5.49	49	12.18	Manufacture of wearing apparel; dressing and dyeing of fur	
20	7,715	100.00	3,821	49.53	2,086	27.03	1,557	20.19	248	3.22	2	0.03	Manufacture of wood and of products of wood and cork, except furniture; manufacture of articles of straw and plaiting materials	
21	38	100.00	10	27.07	18	47.93	10	25.00	-	-	-	-	Manufacture of paper and paper products	
22	20	100.00	1	5.00	6	29.00	8	38.00	2	9.00	4	19.00	Publishing, printing and reproduction of recorded media	
24	24	100.00	20	83.33	3	12.50	-	-	1	4.17	-	-	Manufacture of chemicals and chemical products	
25	5	100.00	-	-	-	-	5	100.00	-	-	-	-	Manufacture of rubber and plastics products	
26	142	100.00	46	32.11	44	30.67	48	34.11	2	1.41	2	1.70	Manufacture of other non-metallic mineral products	
27	14	100.00	-	-	7	50.00	-	-	7	50.00	-	-	Manufacture of basic metals	
28	263	100.00	118	44.96	63	23.83	56	21.43	20	7.58	6	2.21	Manufacture of fabricated metal products, except machinery and equipment	
29	12	100.00	2	12.50	-	-	6	45.83	4	33.33	1	8.33	Manufacture of machinery and equipment n.e.c.	
36	297	100.00	112	37.68	84	28.25	60	20.12	20	6.88	21	7.06	Manufacture of furniture; manufacturing n.e.c.	
37	1	100.00	1	100.00	-	-	-	-	-	-	-	-	Recycling	
รวม	11,519	100.00	5,122	44.47	3,002	26.06	2,689	23.35	551	4.78	155	1.34	Total	

ที่มา : สำนักอุตสาหกรรม พ.ศ.2550 จังหวัด น่าน สำนักงานสถิติแห่งชาติ กระทรวงเทคโนโลยีสารสนเทศและการสื่อสาร

Source : The 2007 Industrial Census, Nan Province, National Statistical Office, Ministry of Information and Communication Technology

ตาราง 4 จำนวนและร้อยละของสถานประกอบการอุตสาหกรรมผลิต จำนวนตามระยะเวลาการผลิตในปี 2549 และหมวดอุตสาหกรรม

TABLE 4 NUMBER AND PERCENTAGE OF MANUFACTURING ESTABLISHMENTS BY PERIOD OF OPERATION IN 2006 AND DIVISION OF INDUSTRY

รหัส Code	จำนวน Number	ระยะเวลาการผลิต Period of operation in 2006												รวม Total	Division of Industry		
		จำนวนสถานประกอบการ Number of establishments		เดือน Months		ชั่วโมง Hours per day		10-12		8-10		>10					
		ร้อยละ %	จำนวน Number	ร้อยละ %	จำนวน Number	ร้อยละ %	จำนวน Number	ร้อยละ %	จำนวน Number	ร้อยละ %	จำนวน Number	ร้อยละ %	จำนวน Number			ร้อยละ %	
15	1,689	100.00	9	0.50	201	11.91	58	3.46	1,421	84.12	1,408	83.38	265	15.71	15	0.91	Manufacture of food products and beverages
16	10	100.00	-	-	8	75.00	1	10.00	2	15.00	1	10.00	9	90.00	-	-	Manufacture of tobacco products
17	887	100.00	-	-	237	26.71	71	8.04	579	65.25	624	70.30	228	25.70	36	4.01	Manufacture of textiles
18	402	100.00	22	5.49	24	5.86	5	1.21	352	87.44	279	69.39	123	30.61	-	-	Manufacture of wearing apparel; dressing and dyeing of fur
20	7,715	100.00	4	0.06	2,556	33.13	1,542	19.99	3,612	46.82	5,806	75.25	1,909	24.75	-	-	Manufacture of wood and of products of wood and cork, except furniture; manufacture of articles of straw and plaiting materials
21	38	100.00	-	-	5	11.84	27	71.24	6	16.92	13	34.77	25	65.23	-	-	Manufacture of paper and paper products
22	20	100.00	-	-	1	5.00	1	5.00	18	90.00	4	20.00	16	80.00	-	-	Publishing, printing and reproduction of recorded media
24	24	100.00	-	-	9	38.54	2	9.38	13	52.08	12	48.96	12	51.04	-	-	Manufacture of chemicals and chemical products
25	5	100.00	-	-	-	-	-	-	5	100.00	-	-	5	100.00	-	-	Manufacture of rubber and plastics products
26	142	100.00	-	-	41	28.60	24	16.59	78	54.81	53	37.36	89	62.64	-	-	Manufacture of other non-metallic mineral products
27	14	100.00	6	42.86	7	50.00	-	-	1	7.14	6	42.86	2	14.29	6	42.86	Manufacture of basic metals
28	263	100.00	1	0.38	53	20.00	25	9.40	185	70.22	146	55.33	117	44.67	-	-	Manufacture of fabricated metal products,
29	12	100.00	-	-	-	-	-	-	12	100.00	2	12.50	11	87.50	-	-	Manufacture of machinery and equipment n.e.c.
36	297	100.00	3	0.94	45	15.14	65	21.90	184	62.02	145	48.98	152	51.02	-	-	Manufacture of furniture; manufacturing n.e.c.
37	1	100.00	-	-	-	-	-	-	1	100.00	-	-	1	100.00	-	-	Recycling

ที่มา : สำนักอุตสาหกรรม พ.ศ.2550 จังหวัด น่าน
 : สำนักสถิติแห่งชาติ กระทรวงเทคโนโลยีสารสนเทศและการสื่อสาร
 Source : The 2007 Industrial Census, Nan Province, National Statistical Office, Ministry of Information and Communication Technology

ตาราง 5 มูลค่าเงินลงทุนจดทะเบียน จำนวนและร้อยละของสถานประกอบการอุตสาหกรรมผลิต จำแนกตามมูลค่าทุนจดทะเบียน และหมวดอุตสาหกรรม

TABLE 5 VALUE OF REGISTERED CAPITAL, NUMBER AND PERCENTAGE OF MANUFACTURING ESTABLISHMENTS BY VALUE OF REGISTERED CAPITAL AND DIVISION OF INDUSTRY

รหัส Code	หมวดอุตสาหกรรม	จำนวนสถานประกอบการ ไม่มีทุนจดทะเบียน												มูลค่าทุนจดทะเบียน (ล้านบาท) Registered capital (Million baht)												มูลค่าเงิน จดทะเบียน Value of registered capital	Division of Industry
		Number of establishments		No value of registered capital		รวม Total		<1		1 - 9		10 - 49		50 - 99		100 - 199		200 - 499		500 - 999		≥ 1,000					
		จำนวน Number	ร้อยละ %	จำนวน Number	ร้อยละ %	จำนวน Number	ร้อยละ %	จำนวน Number	ร้อยละ %	จำนวน Number	ร้อยละ %	จำนวน Number	ร้อยละ %	จำนวน Number	ร้อยละ %	จำนวน Number	ร้อยละ %	จำนวน Number	ร้อยละ %	จำนวน Number	ร้อยละ %	จำนวน Number	ร้อยละ %				
	รวม	11,519	100.00	11,500	99.83	19	0.17	6	33.45	12	61.39	1	5.16	-	-	-	-	-	-	-	-	-	-	42,146,250	Total		
15	การผลิตภัตตาคารอาหารและเครื่องดื่ม	1,689	100.00	1,682	99.57	7	0.43	3	45.92	3	40.16	1	13.92	-	-	-	-	-	-	-	-	-	-	17,928,600	Manufacture of food products and beverages		
16	การผลิตภัตตาคารสุรา	10	100.00	10	100.00	-	-	-	-	-	-	-	-	-	-	-	-	-	-	-	-	-	-	-	Manufacture of tobacco products		
17	การผลิตสิ่งทอ	887	100.00	887	100.00	-	-	-	-	-	-	-	-	-	-	-	-	-	-	-	-	-	-	-	Manufacture of textiles		
18	การผลิตเครื่องแต่งกาย รวมทั้งการตกแต่งและย้อมสีขนสัตว์	402	100.00	402	100.00	-	-	-	-	-	-	-	-	-	-	-	-	-	-	-	-	-	-	-	Manufacture of wearing apparel; dressing and dyeing of fur		
20	การผลิตไม้และผลิตภัณฑ์จากไม้และไม้ก๊อก ยกเว้น เฟอร์นิเจอร์	7,715	100.00	7,715	100.00	-	-	-	-	-	-	-	-	-	-	-	-	-	-	-	-	-	-	-	Manufacture of wood and of products of wood and cork, except furniture; manufacture of articles of straw and plaiting materials		
21	การผลิตกระดาษและผลิตภัณฑ์กระดาษ	38	100.00	38	100.00	-	-	-	-	-	-	-	-	-	-	-	-	-	-	-	-	-	-	-	Manufacture of paper and paper products		
22	การพิมพ์โฆษณา การพิมพ์และการทำสำเนาอื่นที่	20	100.00	20	100.00	-	-	-	-	-	-	-	-	-	-	-	-	-	-	-	-	-	-	-	Publishing, printing and reproduction of recorded media		
24	การผลิตเคมีภัณฑ์และผลิตภัณฑ์เคมี	24	100.00	23	95.83	1	4.17	-	-	1	100.00	-	-	-	-	-	-	-	-	-	-	-	-	-	Manufacture of chemicals and chemical products		
25	การผลิตผลิตภัณฑ์พลาสติก	5	100.00	5	100.00	-	-	-	-	-	-	-	-	-	-	-	-	-	-	-	-	-	-	-	Manufacture of rubber and plastics products		
26	การผลิตผลิตภัณฑ์ขงแร่โลหะ	142	100.00	139	97.89	3	2.11	-	-	3	100.00	-	-	-	-	-	-	-	-	-	-	-	-	-	Manufacture of other non-metallic mineral products		
27	การผลิตโลหะขั้นพื้นฐาน	14	100.00	14	100.00	-	-	-	-	-	-	-	-	-	-	-	-	-	-	-	-	-	-	-	Manufacture of basic metals		
28	การผลิตผลิตภัณฑ์ที่มาจากโลหะประติมันต์	263	100.00	260	98.79	3	1.21	3	100.00	-	-	-	-	-	-	-	-	-	-	-	-	-	-	-	Manufacture of fabricated metal products, except machinery and equipment		
29	การผลิตเครื่องจักรและอุปกรณ์ ซึ่งมีได้แก่ประเภทไว้ในที่	12	100.00	12	100.00	-	-	-	-	-	-	-	-	-	-	-	-	-	-	-	-	-	-	-	Manufacture of machinery and equipment n.e.c.		
36	การผลิตเฟอร์นิเจอร์ รวมทั้งการผลิตซึ่งมิได้จัดประเภทไว้	297	100.00	292	98.32	5	1.68	-	-	5	100.00	-	-	-	-	-	-	-	-	-	-	-	-	-	Manufacture of furniture; manufacturing n.e.c.		
37	การนำผลิตภัณฑ์เก่ามาผลิตเป็นวัสดุรีไซเคิลใหม่	1	100.00	1	100.00	-	-	-	-	-	-	-	-	-	-	-	-	-	-	-	-	-	-	-	Recycling		

ที่มา : สำนักข้อมูลทางสถิติ กระทรวงเทคโนโลยีสารสนเทศและการสื่อสาร
Source : The 2007 Industrial Census, Nan Province, National Statistical Office, Ministry of Information and Communication Technology

ตาราง 6 มูลค่าเงินลงทุนที่ตั้งประเทศรวมลงทุนหรือถือหุ้น จำนวนและร้อยละของสถานประกอบการอุตสาหกรรมผลิต จำนวนตามสัดส่วนของร่วมลงทุนหรือถือหุ้นของต่างประเทศ และหมวดอุตสาหกรรม

TABLE 6 VALUE OF FOREIGN INVESTMENT OR SHARE HOLDING, NUMBER AND PERCENTAGE OF MANUFACTURING ESTABLISHMENTS BY PROPORTION OF FOREIGN INVESTMENT OR SHARE HOLDING AND DIVISION OF INDUSTRY

รหัส Code	หมวดอุตสาหกรรม	จำนวนสถาน- ประกอบการ		ไม่มีต่างประเทศ ร่วมลงทุนหรือถือหุ้น		สัดส่วนของร่วมลงทุนหรือถือหุ้น						มูลค่าเงินลงทุนต่างประเทศ มาร่วมลงทุนหรือถือหุ้น Value of foreign investment or share holding	Division of Industry		
		จำนวน Number	ร้อยละ %	รวม Total		< 10%		10 - 50%		> 50%					
				จำนวน Number	ร้อยละ %	จำนวน Number	ร้อยละ %	จำนวน Number	ร้อยละ %	จำนวน Number	ร้อยละ %				
		11,519	100.00	11,518	99.99	1	0.01	-	-	1	100.00	-	-	1,950,000	Total
15	การผลิตผลิตภัณฑ์อาหารและเครื่องดื่ม	1,689	100.00	1,688	99.94	1	0.06	-	-	1	100.00	-	-	1,950,000	Manufacture of food products and beverages
16	การผลิตผลิตภัณฑ์ยาสูบ	10	100.00	10	100.00	-	-	-	-	-	-	-	-	-	Manufacture of tobacco products
17	การผลิตสิ่งทอ	887	100.00	887	100.00	-	-	-	-	-	-	-	-	-	Manufacture of textiles
18	การผลิตเครื่องแต่งกาย รวมทั้งการตกแต่งและซ่อมสินค้า	402	100.00	402	100.00	-	-	-	-	-	-	-	-	-	Manufacture of wearing apparel; dressing and dyeing of fur
20	การผลิตไม้และผลิตภัณฑ์จากไม้และไม้ก๊อก ยกเว้น เฟอร์นิเจอร์ รวมทั้งการผลิตสิ่งของที่ทำจากฟางและวัสดุจากสานอื่นๆ	7,715	100.00	7,715	100.00	-	-	-	-	-	-	-	-	-	Manufacture of wood and of products of wood and cork, except furniture; manufacture of articles of straw and plaiting materials
21	การผลิตกระดาษและผลิตภัณฑ์กระดาษ	38	100.00	38	100.00	-	-	-	-	-	-	-	-	-	Manufacture of paper and paper products
22	การพิมพ์โฆษณา การพิมพ์ และการทำสำเนาสื่อบันทึก	20	100.00	20	100.00	-	-	-	-	-	-	-	-	-	Publishing, printing and reproduction of recorded media
24	การผลิตเคมีภัณฑ์และผลิตภัณฑ์เคมี	24	100.00	24	100.00	-	-	-	-	-	-	-	-	-	Manufacture of chemicals and chemical products
25	การผลิตผลิตภัณฑ์ยางและพลาสติก	5	100.00	5	100.00	-	-	-	-	-	-	-	-	-	Manufacture of rubber and plastics products
26	การผลิตผลิตภัณฑ์จากแร่โลหะ	142	100.00	142	100.00	-	-	-	-	-	-	-	-	-	Manufacture of other non-metallic mineral products
27	การผลิตโลหะขั้นพื้นฐาน	14	100.00	14	100.00	-	-	-	-	-	-	-	-	-	Manufacture of basic metals
28	การผลิตเครื่องจักรที่ทำงานโดยประติษฐ์ ยกเว้นเครื่องจักรและอุปกรณ์	263	100.00	263	100.00	-	-	-	-	-	-	-	-	-	Manufacture of fabricated metal products except machinery and equipment
29	การผลิตเครื่องจักรและอุปกรณ์ ซึ่งมีได้จัดประเภทไว้ในที่อื่น	12	100.00	12	100.00	-	-	-	-	-	-	-	-	-	Manufacture of machinery and equipment n.e.c.
36	การผลิตเฟอร์นิเจอร์ รวมทั้งการผลิตซึ่งมิได้จัดประเภทไว้ในที่อื่น	297	100.00	297	100.00	-	-	-	-	-	-	-	-	-	Manufacture of furniture; manufacturing n.e.c.
37	การนำผลิตภัณฑ์กลับมาผลิตเป็นวัสดุป้อนใหม่	1	100.00	1	100.00	-	-	-	-	-	-	-	-	-	Recycling

ที่มา : สำนักทะเบียนอุตสาหกรรม พ.ศ.2550 จังหวัด น่าน สำนักงานสถิติแห่งชาติ กระทรวงเทคโนโลยีสารสนเทศและการสื่อสาร

Source : The 2007 Industrial Census, Nan Province, National Statistical Office, Ministry of Information and Communication Technology

ตาราง 7 จำนวนและร้อยละของสถานประกอบการอุตสาหกรรมผลิตที่ตั้งประเทศร่วมลงทุน จำนวนตามประเทศร่วมลงทุนหรือถือหุ้นมากที่สุดเป็นอันดับหนึ่ง และหมวดอุตสาหกรรม

TABLE 7 NUMBER AND PERCENTAGE OF MANUFACTURING ESTABLISHMENTS WITH FOREIGN INVESTMENT BY THE FIRST COUNTRY WITH HIGHEST SHARE HOLDING AND DIVISION OF INDUSTRY

รหัส Code	หมวดอุตสาหกรรม Division of Industry	หมวดสถานประกอบการ: แบ่งตามประเภทการถือครองหุ้น												Total			
		ไม่มีการลงทุนจากต่างประเทศ						มีการลงทุนจากต่างประเทศ									
		จำนวน		ร้อยละ		จำนวน		ร้อยละ		จำนวน		ร้อยละ					
		Number	%	Number	%	Number	%	Number	%	Number	%	Number	%	Number	%	Number	%
		11,519	100.00	11,518	99.99	1	0.01										
15	การผลิตผลิตภัณฑ์อาหารและเครื่องดื่ม	1,689	100.00	1,688	99.94	1	0.06										Manufacture of food products and beverages
16	การผลิตผลิตภัณฑ์ยาสูบ	10	100.00	10	100.00												Manufacture of tobacco products
17	การผลิตสิ่งทอ	887	100.00	887	100.00												Manufacture of textiles
18	การผลิตเครื่องแต่งกาย รวมทั้งการตกแต่งและย้อมสีเส้นด้าย	402	100.00	402	100.00												Manufacture of wearing apparel; dressing and dyeing of fur
20	การผลิตไม้และผลิตภัณฑ์จากไม้และไม้ก๊อก ยกเว้น เฟอร์นิเจอร์																Manufacture of wood and of products of wood and cork, except furniture;
	รวมทั้งการผลิตสิ่งของที่ทำจากฟางและวัสดุพลาสติกอื่น ๆ	7,715	100.00	7,715	100.00												manufacture of articles of straw and plaiting materials
21	การผลิตกระดาษและผลิตภัณฑ์กระดาษ	38	100.00	38	100.00												Manufacture of paper and paper products
22	การพิมพ์โฆษณา การพิมพ์ และการทำสำเนาฉบับที่ก	20	100.00	20	100.00												Publishing, printing and reproduction of recorded media
24	การผลิตเคมีภัณฑ์และผลิตภัณฑ์เคมี	24	100.00	24	100.00												Manufacture of chemicals and chemical products
25	การผลิตผลิตภัณฑ์ยางและพลาสติก	5	100.00	5	100.00												Manufacture of rubber and plastics products
26	การผลิตผลิตภัณฑ์จากแร่โลหะ	142	100.00	142	100.00												Manufacture of other non-metallic mineral products
27	การผลิตโลหะขั้นมูลฐาน	14	100.00	14	100.00												Manufacture of basic metals
28	การผลิตผลิตภัณฑ์ที่ทำจากโลหะประดิษฐ์ ยกเว้นเครื่องจักรและอุปกรณ์	263	100.00	263	100.00												Manufacture of fabricated metal products, except machinery and equipment
29	การผลิตเครื่องจักรและอุปกรณ์ ซึ่งมีได้จัดประเภทไว้ในที่อื่น	12	100.00	12	100.00												Manufacture of machinery and equipment n.e.c.
36	การผลิตเฟอร์นิเจอร์ รวมทั้งการผลิตซึ่งมิได้จัดประเภทไว้ในที่อื่น	297	100.00	297	100.00												Manufacture of furniture; manufacturing n.e.c.
37	การมีผลิตภัณฑ์จากเหล็กเป็นวัตถุดิบ	1	100.00	1	100.00												Recycling

ที่มา : สำนักงานอุตสาหกรรม พ.ศ.2550 จังหวัด น่าน สำนักงานสถิติแห่งชาติ กระทรวงเทคโนโลยีสารสนเทศและการสื่อสาร

Source : The 2007 Industrial Census, Nan Province, National Statistical Office, Ministry of Information and Communication Technology

ตาราง 7.1 จำนวนและร้อยละของสถานประกอบการอุตสาหกรรมผลิตที่ต่างประเทศร่วมลงทุน จำนวนตามประเทศร่วมลงทุนหรือถือหุ้นมากที่สุดเป็นอันดับสอง และหมวดอุตสาหกรรม

TABLE 7.1 NUMBER AND PERCENTAGE OF MANUFACTURING ESTABLISHMENTS WITH FOREIGN INVESTMENT BY THE SECOND COUNTRY WITH HIGHEST SHARE HOLDING AND DIVISION OF INDUSTRY

รหัส Code	หมวดอุตสาหกรรม	จำนวนสถานประกอบการ Number of establishments		ไม่มีการลงทุนจากต่างประเทศ No foreign investment		มีการลงทุนจากต่างประเทศ With foreign investment		มีการลงทุนจากต่างประเทศ With foreign investment		ประเทศร่วมลงทุนหรือถือหุ้นมากที่สุดเป็นอันดับสอง The second country with highest share holding		Division of Industry
		จำนวน Number	ร้อยละ %	จำนวน Number	ร้อยละ %	จำนวน Number	ร้อยละ %	จำนวน Number	ร้อยละ %	ประเทศอื่น ๆ Other countries		
										จำนวน Number	ร้อยละ %	
		11,519	100.00	11,518	99.99	1	0.01					1 100.00
15	การผลิตภัตตาคารและเครื่องดื่ม	1,689	100.00	1,688	99.94	1	0.06					1 100.00
16	การผลิตผลิตภัณฑ์ชุมชน	10	100.00	10	100.00							
17	การผลิตสิ่งทอ	887	100.00	887	100.00							
18	การผลิตเครื่องแต่งกายรวมทั้งการดัดแปลงและซ่อมเสื้อผ้า	402	100.00	402	100.00							
20	การผลิตไม้และผลิตภัณฑ์จากไม้และไม้กึ่งกบดานเฟอร์นิเจอร์ รวมทั้งการผลิตสิ่งของที่ทำจากพลาสติกจากคนอื่น	7,715	100.00	7,715	100.00							
21	การผลิตกระดาษและผลิตภัณฑ์กระดาษ	38	100.00	38	100.00							
22	การพิมพ์และงานทำสำเนา	20	100.00	20	100.00							
24	การผลิตผลิตภัณฑ์พลาสติก	24	100.00	24	100.00							
25	การผลิตผลิตภัณฑ์ยางและพลาสติก	5	100.00	5	100.00							
26	การผลิตผลิตภัณฑ์จากแร่โลหะ	142	100.00	142	100.00							
27	การผลิตโลหะขั้นมูลฐาน	14	100.00	14	100.00							
28	การผลิตผลิตภัณฑ์ที่ทำจากโลหะประดิษฐ์ ยกเว้นเครื่องจักรและอุปกรณ์	263	100.00	263	100.00							
29	การผลิตเครื่องจักรและอุปกรณ์ ซึ่งมีได้แก่ประเภทไว้ในที่อื่น	12	100.00	12	100.00							
36	การผลิตเฟอร์นิเจอร์ รวมทั้งการผลิตที่มีจัดประเภทไว้ในที่อื่น	297	100.00	297	100.00							
37	การนำผลิตภัณฑ์กลับมาผลิตเป็นวัตถุดิบใหม่	1	100.00	1	100.00							

ที่มา : สำนักงานอุตสาหกรรม พ.ศ.2550 จังหวัด น่าน สำนักงานสถิติแห่งชาติ กระทรวงเทคโนโลยีสารสนเทศและการสื่อสาร

Source : The 2007 Industrial Census, Nan Province, National Statistical Office, Ministry of Information and Communication Technology

ตาราง 7.2. จำนวนและร้อยละของสถานประกอบการอุตสาหกรรมผลิตที่ต่างประเทศร่วมลงทุน จำนวนตามประเภทร่วมลงทุนหรือถือหุ้นมากที่สุดเป็นอันดับสาม และหมวดอุตสาหกรรม

TABLE 7.2. NUMBER AND PERCENTAGE OF MANUFACTURING ESTABLISHMENTS WITH FOREIGN INVESTMENT BY THE THIRD COUNTRY WITH HIGHEST SHARE HOLDING AND DIVISION OF INDUSTRY

รหัส Code	หมวดอุตสาหกรรม	จำนวนสถานประกอบการ		ไม่มีการลงทุนจากต่างประเทศ		มีการลงทุนจากต่างประเทศ		ประเทศอื่น ๆ		ประเทศที่มีความลงทุนหรือถือหุ้นมากที่สุดเป็นอันดับสาม		The third country with highest share holding		Division of Industry
		จำนวน Number	ร้อยละ %	จำนวน Number	ร้อยละ %	จำนวน Number	ร้อยละ %	จำนวน Number	ร้อยละ %	จำนวน Number	ร้อยละ %	จำนวน Number	ร้อยละ %	
		11,519	100.00	11,518	99.99	1	0.01							Total
15	การผลิตผลิตภัณฑ์อาหารและเครื่องดื่ม	1,689	100.00	1,688	99.94	1	0.06							Manufacture of food products and beverages
16	การผลิตผลิตภัณฑ์ยาสูบ	10	100.00	10	100.00									Manufacture of tobacco products
17	การผลิตสิ่งทอ	887	100.00	887	100.00									Manufacture of textiles
18	การผลิตเครื่องแต่งกายรวมทั้งการตกแต่งและซักรีดเสื้อผ้า	402	100.00	402	100.00									Manufacture of wearing apparel, dressing and dyeing of fur
20	การผลิตไม้และผลิตภัณฑ์จากไม้และไม้ก๊อก ยกเว้น เฟอร์นิเจอร์													Manufacture of wood and of products of wood and cork, except furniture; manufacture of articles of straw and plaiting materials
	รวมทั้งการผลิตสิ่งของที่ทำจากหนังและวัสดุเทียมอื่น ๆ	7,715	100.00	7,715	100.00									Manufacture of paper and paper products
21	การผลิตกระดาษและผลิตภัณฑ์กระดาษ	38	100.00	38	100.00									Manufacture of paper and paper products
22	การพิมพ์โฆษณา การพิมพ์และการทำสิ่งพิมพ์อื่น ๆ	20	100.00	20	100.00									Publishing, printing and reproduction of recorded media
24	การผลิตเคมีภัณฑ์และผลิตภัณฑ์เคมี	24	100.00	24	100.00									Manufacture of chemicals and chemical products
25	การผลิตผลิตภัณฑ์ยางและพลาสติก	5	100.00	5	100.00									Manufacture of rubber and plastics products
26	การผลิตผลิตภัณฑ์จากแร่โลหะ	142	100.00	142	100.00									Manufacture of other non-metallic mineral products
27	การผลิตโลหะขั้นมูลฐาน	14	100.00	14	100.00									Manufacture of basic metals
28	การผลิตผลิตภัณฑ์ที่ทำงานโลหะประดิษฐ์ ยกเว้นเครื่องจักรและอุปกรณ์	263	100.00	263	100.00									Manufacture of fabricated metal products, except machinery and equipment
29	การผลิตเครื่องจักรและอุปกรณ์ ที่มีได้จัดประเภทไว้ในที่อื่น	12	100.00	12	100.00									Manufacture of machinery and equipment n.e.c.
36	การผลิตเฟอร์นิเจอร์ รวมทั้งการผลิตซึ่งมิได้จัดประเภทไว้ในที่อื่น	297	100.00	297	100.00									Manufacture of furniture; manufacturing n.e.c.
37	การนำผลิตภัณฑ์กลับมาผลิตเป็นวัสดุขั้นใหม่	1	100.00	1	100.00									Recycling

ที่มา : ภาวะอุตสาหกรรม พ.ศ.2550 จังหวัด น่าน สำนักงานสถิติแห่งชาติ กระทรวงเทคโนโลยีสารสนเทศและการสื่อสาร

Source : The 2007 Industrial Census, Nan Province, National Statistical Office, Ministry of Information and Communication Technology

ตาราง 8 จำนวนและร้อยละของสถานประกอบการผลิต จำแนกตามการส่งเสริมการลงทุน จดสำนักงานคณะกรรมการส่งเสริมการลงทุน และหมวดอุตสาหกรรม

TABLE 8 NUMBER AND PERCENTAGE OF MANUFACTURING ESTABLISHMENTS BY INVESTMENT PROMOTION FROM BOARD OF INVESTMENT (BOI) AND DIVISION OF INDUSTRY

รหัส Code	หมวดอุตสาหกรรม	จำนวนสถานประกอบการ				การส่งเสริมการลงทุนจากสำนักงานคณะกรรมการส่งเสริมการลงทุน				Division of Industry
		Number of establishments		Investment promotion from board of investment (BOI)		ไม่มี (No)		มี (Yes)		
		จำนวน Number	ร้อยละ %	จำนวน Number	ร้อยละ %	จำนวน Number	ร้อยละ %	จำนวน Number	ร้อยละ %	
รวม		11,519	100.00	11,517	99.98	2	0.02	Total		
15	การผลิตผลิตภัณฑ์อาหารและเครื่องดื่ม	1,689	100.00	1,689	100.00	-	-	Manufacture of food products and beverages		
16	การผลิตผลิตภัณฑ์ยาสูบ	10	100.00	10	100.00	-	-	Manufacture of tobacco products		
17	การผลิตสิ่งทอ	887	100.00	887	100.00	-	-	Manufacture of textiles		
18	การผลิตเครื่องแต่งกาย รวมทั้งการตกแต่งสิ่งทอ	402	100.00	402	100.00	-	-	Manufacture of wearing apparel; dressing and dyeing of fur		
20	การผลิต ไม้และผลิตภัณฑ์จากไม้และไม้กึ่ง ยากัน ฟอร์นิเจอร์ รวมทั้งการผลิตสิ่งของที่ทำจากฟางและวัสดุจากसानอื่นๆ	7,715	100.00	7,715	100.00	-	-	Manufacture of wood and of products of wood and cork, except furniture; manufacture of articles of straw and plaiting materials		
21	การผลิตกระดาษและผลิตภัณฑ์กระดาษ	38	100.00	38	100.00	-	-	Manufacture of paper and paper products		
22	การพิมพ์โฆษณา การพิมพ์ และการทำสำเนาสื่ออิเล็กทรอนิกส์	20	100.00	20	100.00	-	-	Publishing, printing and reproduction of recorded media		
24	การผลิตเคมีภัณฑ์และผลิตภัณฑ์เคมี	24	100.00	24	100.00	-	-	Manufacture of chemicals and chemical products		
25	การผลิตผลิตภัณฑ์ยางและพลาสติก	5	100.00	5	100.00	-	-	Manufacture of rubber and plastics products		
26	การผลิตผลิตภัณฑ์จากแร่โลหะ	142	100.00	142	100.00	-	-	Manufacture of other non-metallic mineral products		
27	การผลิตโลหะขั้นมูลฐาน	14	100.00	14	100.00	-	-	Manufacture of basic metals		
28	การผลิตผลิตภัณฑ์ที่ทำจากโลหะประดิษฐ์ ยกเว้นเครื่องจักรและอุปกรณ์	263	100.00	263	100.00	-	-	Manufacture of fabricated metal products, except machinery and equipment		
29	การผลิตเครื่องจักรและอุปกรณ์ ซึ่งมีได้จัดประเภทไว้ในที่อื่น	12	100.00	12	100.00	-	-	Manufacture of machinery and equipment n.e.c.		
36	การผลิตเฟอร์นิเจอร์ รวมทั้งการผลิตซึ่งมิได้จัดประเภทไว้ในที่อื่น	297	100.00	295	99.33	2	0.67	Manufacture of furniture; manufacturing n.e.c.		
37	การนำผลิตภัณฑ์กลับมาผลิตเป็นวัสดุรีไซเคิลใหม่	1	100.00	1	100.00	-	-	Recycling		

ที่มา : สำมะโนอุตสาหกรรม พ.ศ.2550 จังหวัด น่าน สำนักงานสถิติแห่งชาติ กระทรวงเทคโนโลยีสารสนเทศและการสื่อสาร

Source : The 2007 Industrial Census, Nan Province, National Statistical Office, Ministry of Information and Communication Technology

ตาราง 9 มูลค่าการส่งออก จำนวนและร้อยละของสถานประกอบการผลิต จำนวนเงินร้อยละของการส่งออกผลิตออกไปยังต่างประเทศ และหมวดอุตสาหกรรม

TABLE 9 VALUE OF EXPORT, NUMBER AND PERCENTAGE OF MANUFACTURING ESTABLISHMENTS BY PERCENTAGE OF EXPORT AND DIVISION OF INDUSTRY

รหัส Code	จำนวนสถานประกอบการ		ร้อยละการส่งออก										มูลค่าการส่งออก Value of export	Division of Industry												
	ไม่มีการส่งออก		มีการส่งออก																							
	จำนวน establishments	ร้อยละ %	จำนวน Number	ร้อยละ %	จำนวน Number	ร้อยละ %	จำนวน Number	ร้อยละ %	จำนวน Number	ร้อยละ %	จำนวน Number	ร้อยละ %			จำนวน Number	ร้อยละ %	จำนวน Number	ร้อยละ %								
	11,519	100.00	11,506	99.89	13	0.11	-	-	-	-	-	-	-	-	-	-	-	-	-	-	-	-	-	101,232,518	Total	
15	1,689	100.00	1,689	100.00	-	-	-	-	-	-	-	-	-	-	-	-	-	-	-	-	-	-	-	-	-	Manufacture of food products and beverages
16	10	100.00	10	100.00	-	-	-	-	-	-	-	-	-	-	-	-	-	-	-	-	-	-	-	-	-	Manufacture of tobacco products
17	887	100.00	877	98.88	10	1.12	-	-	-	-	-	-	-	-	-	-	-	-	-	-	-	-	-	-	-	Manufacture of textiles
18	402	100.00	402	100.00	-	-	-	-	-	-	-	-	-	-	-	-	-	-	-	-	-	-	-	-	-	Manufacture of wearing apparel, dressing and dyeing of fur
20	7,715	100.00	7,715	100.00	-	-	-	-	-	-	-	-	-	-	-	-	-	-	-	-	-	-	-	-	-	Manufacture of wood and of products of wood and cork, except furniture
21	38	100.00	37	97.37	1	2.63	-	-	-	-	-	-	-	-	-	-	-	-	-	-	-	-	-	-	-	Manufacture of articles of straw and plaiting materials
22	20	100.00	20	100.00	-	-	-	-	-	-	-	-	-	-	-	-	-	-	-	-	-	-	-	-	-	Manufacture of paper and paper products
24	24	100.00	24	100.00	-	-	-	-	-	-	-	-	-	-	-	-	-	-	-	-	-	-	-	-	-	Manufacture of chemical and chemical products
25	5	100.00	5	100.00	-	-	-	-	-	-	-	-	-	-	-	-	-	-	-	-	-	-	-	-	-	Manufacture of rubber and plastics products
26	142	100.00	142	100.00	-	-	-	-	-	-	-	-	-	-	-	-	-	-	-	-	-	-	-	-	-	Manufacture of other non-metallic mineral products
27	14	100.00	14	100.00	-	-	-	-	-	-	-	-	-	-	-	-	-	-	-	-	-	-	-	-	-	Manufacture of basic metals
28	263	100.00	263	100.00	-	-	-	-	-	-	-	-	-	-	-	-	-	-	-	-	-	-	-	-	-	Manufacture of fabricated metal products, except machinery and equipment
29	12	100.00	12	100.00	-	-	-	-	-	-	-	-	-	-	-	-	-	-	-	-	-	-	-	-	-	Manufacture of machinery and equipment n.e.c.
36	297	100.00	295	99.33	2	0.67	-	-	-	-	-	-	-	-	-	-	-	-	-	-	-	-	-	-	-	Manufacture of furniture, manufacturing n.e.c.
37	1	100.00	1	100.00	-	-	-	-	-	-	-	-	-	-	-	-	-	-	-	-	-	-	-	-	-	Recycling

ที่มา : สำนักข้อมูลจาการ พ.ศ.2550 จังหวัด น่าน สำนักงานสถิติแห่งชาติ กระทรวงเทคโนโลยีสารสนเทศและการสื่อสาร
Source : The 2007 Industrial Census, Nan Province, National Statistical Office, Ministry of Information and Communication Technology

ตาราง 10 จำนวนและร้อยละของสถานประกอบการอุตสาหกรรมผลิต จำหน่ายและส่งออกผลิตภัณฑ์เครื่องสำอางค์และเครื่องสำอางค์
 TABLE 10 NUMBER AND PERCENTAGE OF MANUFACTURING ESTABLISHMENTS BY EXPORTED COUNTRY OF PRODUCT AND DIVISION OF INDUSTRY

รหัส Code	หมวดอุตสาหกรรม Division of Industry	จำนวนสถานประกอบการ Number of establishments		ไม่มีการส่งออก No export		มีการส่งออก Export		ประเทศที่ส่งออก Exported country										ประเทศอื่น ๆ Other countries	Division of Industry					
		จำนวน Number	ร้อยละ %	จำนวน Number	ร้อยละ %	จำนวน Number	ร้อยละ %	เกาหลี Korea		ญี่ปุ่น Japan		ไต้หวัน Taiwan		สิงคโปร์ Singapore		จีน China				สหรัฐอเมริกา USA		Country in Europe		
								จำนวน Number	ร้อยละ %	จำนวน Number	ร้อยละ %	จำนวน Number	ร้อยละ %	จำนวน Number	ร้อยละ %	จำนวน Number	ร้อยละ %			จำนวน Number	ร้อยละ %	จำนวน Number	ร้อยละ %	จำนวน Number
		11,519	100.00	11,506	99.89	13	0.11	-	-	1	7.72	-	-	-	-	-	-	12	92.28	-	-	Total		
15	การผลิตเครื่องสำอางค์และเครื่องสำอางค์	1,689	100.00	1,689	100.00	-	-	-	-	-	-	-	-	-	-	-	-	-	-	-	-	-	Manufacture of food products and beverages	
16	การผลิตเครื่องสำอางค์	10	100.00	10	100.00	-	-	-	-	-	-	-	-	-	-	-	-	-	-	-	-	-	Manufacture of tobacco products	
17	การผลิตสิ่งทอ	887	100.00	877	98.88	10	1.12	-	-	-	-	-	-	-	-	-	-	10	100.00	-	-	-	Manufacture of textiles	
18	การผลิตเครื่องแต่งกายรวมทั้งการตกแต่งและย้อมสีขนสัตว์	402	100.00	402	100.00	-	-	-	-	-	-	-	-	-	-	-	-	-	-	-	-	-	Manufacture of wearing apparel, dressing and dyeing of fur	
20	การผลิตไม้และผลิตภัณฑ์จากไม้และ ไม้เทียม																							Manufacture of wood and of products of wood and cork, except furniture; manufacture of articles of straw and plaiting materials
	รวมทั้งการผลิตสิ่งของที่ทำจากพลาสติกและวัสดุพลาสติกอื่น ๆ	7,715	100.00	7,715	100.00	-	-	-	-	-	-	-	-	-	-	-	-	-	-	-	-	-	-	manufacture of articles of straw and plaiting materials
21	การผลิตกระดาษและผลิตภัณฑ์กระดาษ	38	100.00	37	97.37	1	2.63	-	-	-	-	-	-	-	-	-	-	1	100.00	-	-	-	-	Manufacture of paper and paper products
22	การพิมพ์โฆษณา การพิมพ์ และการทำสำเนาสิ่งพิมพ์	20	100.00	20	100.00	-	-	-	-	-	-	-	-	-	-	-	-	-	-	-	-	-	-	Publishing, printing and reproduction of recorded media
24	การผลิตเคมีภัณฑ์และผลิตภัณฑ์เคมี	24	100.00	24	100.00	-	-	-	-	-	-	-	-	-	-	-	-	-	-	-	-	-	-	Manufacture of chemicals and chemical products
25	การผลิตเครื่องสำอางค์และพลาสติก	5	100.00	5	100.00	-	-	-	-	-	-	-	-	-	-	-	-	-	-	-	-	-	-	Manufacture of rubber and plastics products
26	การผลิตเครื่องสำอางค์และเครื่องสำอางค์	142	100.00	142	100.00	-	-	-	-	-	-	-	-	-	-	-	-	-	-	-	-	-	-	Manufacture of other non-metallic mineral products
27	การผลิตโลหะขั้นมูลฐาน	14	100.00	14	100.00	-	-	-	-	-	-	-	-	-	-	-	-	-	-	-	-	-	-	Manufacture of basic metals
28	การผลิตเครื่องจักรที่ทำจากโลหะประติรูป ยกเว้นเครื่องจักรและอุปกรณ์	263	100.00	263	100.00	-	-	-	-	-	-	-	-	-	-	-	-	-	-	-	-	-	-	Manufacture of fabricated metal products, except machinery and equipment
29	การผลิตเครื่องจักรและอุปกรณ์ ซึ่งมีได้แก่ประเภทที่ 29.01 ถึง 29.09	12	100.00	12	100.00	-	-	-	-	-	-	-	-	-	-	-	-	-	-	-	-	-	-	Manufacture of machinery and equipment n.e.c.
36	การผลิตเฟอร์นิเจอร์ รวมทั้งการผลิตที่มีได้แก่ประเภทที่ 36.01 ถึง 36.09	297	100.00	295	99.33	2	0.67	-	-	1	50.00	-	-	-	-	-	-	1	50.00	-	-	-	-	Manufacture of furniture, manufacturing n.e.c.
37	การนำผลิตภัณฑ์กลับมาผลิตเป็นวัสดุพิมพ์ใหม่	1	100.00	1	100.00	-	-	-	-	-	-	-	-	-	-	-	-	-	-	-	-	-	-	Recycling

ที่มา : คณะรัฐมนตรีกระทรวงพาณิชย์ สำนักงานสถิติแห่งชาติ กระทรวงเทคโนโลยีสารสนเทศและการสื่อสาร
 Source : The 2007 Industrial Census, Nan Province, National Statistical Office, Ministry of Information and Communication Technology

ตาราง 11 มูลค่าภาษีหักจูงเงินหรือวัสดุประกอบที่มีลักษณะที่คล้ายกันและร้อยละของสถานประกอบการอุตสาหกรรมผลิต อุตสาหกรรมที่หักจูงเงิน และหมวดอุตสาหกรรมรวม

TABLE 11 VALUE OF IMPORTED MATERIALS AND COMPONENTS, NUMBER AND PERCENTAGE OF MANUFACTURING ESTABLISHMENTS BY USE OF IMPORTED MATERIALS AND DIVISION OF INDUSTRY

รหัส Code	หมวดอุตสาหกรรม Division of Industry	จำนวนสถานประกอบการ Number of establishments		ร้อยละของวัสดุประกอบที่มีลักษณะที่คล้ายกัน Percentage of use of imported materials and components												มูลค่าภาษีหักจูงเงิน Value of imported materials and components	Division of Industry														
		ไม่มีการหักจูงเงิน No use		รวม Total		< 10		10 - 19		20 - 29		30 - 39		40 - 49				50 - 59		60 - 69		70 - 79		80 - 89		90 - 99		100			
		จำนวน Number	ร้อยละ %	จำนวน Number	ร้อยละ %	จำนวน Number	ร้อยละ %	จำนวน Number	ร้อยละ %	จำนวน Number	ร้อยละ %	จำนวน Number	ร้อยละ %	จำนวน Number	ร้อยละ %			จำนวน Number	ร้อยละ %	จำนวน Number	ร้อยละ %	จำนวน Number	ร้อยละ %	จำนวน Number	ร้อยละ %	จำนวน Number	ร้อยละ %	จำนวน Number	ร้อยละ %	จำนวน Number	ร้อยละ %
รวม		11,519	100.00	11,516	99.97	3	0.03	-	-	-	-	-	-	-	-	-	2	66.67	-	-	-	-	1	33.33	-	-	-	-	33,500,000	Total	
15	การผลิตเครื่องดื่มแอลกอฮอล์	1,689	100.00	1,687	99.88	2	0.12	-	-	-	-	-	-	-	-	-	2	100.00	-	-	-	-	-	-	-	-	-	-	-	1,500,000	Manufacture of food products and beverages
16	การผลิตเครื่องดื่มอัดลม	10	100.00	10	100.00	-	-	-	-	-	-	-	-	-	-	-	-	-	-	-	-	-	-	-	-	-	-	-	-	-	Manufacture of tobacco products
17	การผลิตสิ่งทอ	887	100.00	887	100.00	-	-	-	-	-	-	-	-	-	-	-	-	-	-	-	-	-	-	-	-	-	-	-	-	-	Manufacture of textiles
18	การผลิตเครื่องแต่งกายรวมทั้งการผลิตและย้อมสีเส้นด้าย	402	100.00	402	100.00	-	-	-	-	-	-	-	-	-	-	-	-	-	-	-	-	-	-	-	-	-	-	-	-	-	Manufacture of wearing apparel, dressing and dyeing of furniture
20	การผลิตไม้และผลิตภัณฑ์จากไม้และไม้ขัด ยกเว้นเฟอร์นิเจอร์																														Manufacture of wood and of products of wood and cork, except furniture; manufacture of articles of straw and plaiting materials
	รวมกิจการผลิตสิ่งของที่ทำจากหนังและวัสดุเทียมอื่นๆ	7,715	100.00	7,715	100.00	-	-	-	-	-	-	-	-	-	-	-	-	-	-	-	-	-	-	-	-	-	-	-	-	-	Manufacture of articles of straw and plaiting materials
21	การผลิตกระดาษและผลิตภัณฑ์กระดาษ	38	100.00	38	100.00	-	-	-	-	-	-	-	-	-	-	-	-	-	-	-	-	-	-	-	-	-	-	-	-	-	Manufacture of paper and paper products
22	การพิมพ์และกิจการที่เกี่ยวข้อง	20	100.00	20	100.00	-	-	-	-	-	-	-	-	-	-	-	-	-	-	-	-	-	-	-	-	-	-	-	-	-	Publishing, printing and reproduction of recorded media
24	การผลิตเคมีภัณฑ์และผลิตภัณฑ์	24	100.00	24	100.00	-	-	-	-	-	-	-	-	-	-	-	-	-	-	-	-	-	-	-	-	-	-	-	-	-	Manufacture of chemicals and chemical products
25	การผลิตพลาสติกแข็งและพลาสติก	5	100.00	5	100.00	-	-	-	-	-	-	-	-	-	-	-	-	-	-	-	-	-	-	-	-	-	-	-	-	-	Manufacture of rubber and plastic products
26	การผลิตผลิตภัณฑ์จากแก้วโลหะ	142	100.00	142	100.00	-	-	-	-	-	-	-	-	-	-	-	-	-	-	-	-	-	-	-	-	-	-	-	-	-	Manufacture of other non-metallic mineral products
27	การผลิตโลหะขั้นพื้นฐาน	14	100.00	14	100.00	-	-	-	-	-	-	-	-	-	-	-	-	-	-	-	-	-	-	-	-	-	-	-	-	-	Manufacture of basic metals
28	การผลิตผลิตภัณฑ์ที่ทำจากโลหะประณีต ยกเว้นเครื่องจักรและอุปกรณ์	263	100.00	263	100.00	-	-	-	-	-	-	-	-	-	-	-	-	-	-	-	-	-	-	-	-	-	-	-	-	-	Manufacture of machinery and equipment
29	การผลิตเครื่องจักรและอุปกรณ์ ที่มีได้ลดประเภทที่ 31 ในที่อื่น	12	100.00	12	100.00	-	-	-	-	-	-	-	-	-	-	-	-	-	-	-	-	-	-	-	-	-	-	-	-	-	Manufacture of machinery and equipment n.e.c.
36	การผลิตเฟอร์นิเจอร์ รวมทั้งการผลิตสิ่งมีได้ลดประเภทที่ 31 ในที่อื่น	297	100.00	296	99.66	1	0.34	-	-	-	-	-	-	-	-	-	-	-	-	-	-	-	-	-	-	-	-	-	-	-	Manufacture of furniture; manufacturing n.e.c.
37	การผลิตผลิตภัณฑ์ที่ทำจากพลาสติกเป็นวัสดุรีไซเคิล	1	100.00	1	100.00	-	-	-	-	-	-	-	-	-	-	-	-	-	-	-	-	-	-	-	-	-	-	-	-	-	Recycling

ที่มา : ชณะ โคนอุตสาหกรรม พ.ศ.2550 จังหวัด น่าน สำนักงานสถิติแห่งชาติ กระทรวงเทคโนโลยีสารสนเทศและการสื่อสาร
 Source : The 2007 Industrial Census, Nnan Province, National Statistical Office, Ministry of Information and Communication Technology

ตาราง 12 จำนวนและร้อยละของสถานประกอบการอุตสาหกรรมผลิต จำนวนตามอัตราการที่ใช้กำลังการผลิตที่ 25-49 และหมวดอุตสาหกรรม

TABLE 12 NUMBER AND PERCENTAGE OF MANUFACTURING ESTABLISHMENTS BY PERCENTAGE OF CAPACITY UTILIZATION IN 2006 AND DIVISION OF INDUSTRY

รหัส Code	จำนวนสถานประกอบการ Number of establishments	อัตราการที่ใช้กำลังการผลิตที่ 25-49 Percentage of capacity utilization in 2006												เฉลี่ยต่อสถาน- ประกอบการ Average per establishment	Division of Industry											
		< 10		10 - 19		20 - 29		30 - 39		40 - 49		50 - 59				60 - 69		70 - 79		80 - 89		90 - 99		≥ 100		
		จำนวน Number	ร้อยละ %	จำนวน Number	ร้อยละ %	จำนวน Number	ร้อยละ %	จำนวน Number	ร้อยละ %	จำนวน Number	ร้อยละ %	จำนวน Number	ร้อยละ %			จำนวน Number	ร้อยละ %	จำนวน Number	ร้อยละ %	จำนวน Number	ร้อยละ %	จำนวน Number	ร้อยละ %	จำนวน Number	ร้อยละ %	
รวม	11,519	100.00	59	0.51	544	4.73	276	2.39	928	8.06	896	7.78	1,429	12.40	2,102	18.25	901	7.82	2,184	18.96	1,661	14.42	539	4.68	63.5	Total
15 การผลิตผลิตภัณฑ์อาหารและเครื่องดื่ม	1,689	100.00	57	3.40	165	9.78	113	6.70	65	3.86	18	1.04	241	14.30	108	6.38	178	10.54	214	12.68	329	19.49	200	11.83	63.39	Manufacture of food products and beverages
16 การผลิตผลิตภัณฑ์ยาสูบ	10	100.00	-	-	-	-	-	-	-	-	1	10.00	1	10.00	2	20.00	2	15.00	-	-	5	45.00	-	-	73.50	Manufacture of tobacco products
17 การผลิตสิ่งทอ	887	100.00	-	-	33	3.68	84	9.47	71	7.99	58	6.52	84	9.43	41	4.65	144	16.27	34	3.80	137	15.41	202	22.78	67.80	Manufacture of textiles
18 การผลิตเครื่องแต่งกาย รวมทั้งการตกแต่งและย้อมสีเส้นใย	402	100.00	-	-	44	10.98	-	-	22	5.49	-	-	28	6.95	77	19.25	77	19.25	50	12.47	79	19.63	24	5.99	66.63	Manufacture of wearing apparel; dressing and dyeing of furniture
20 การผลิตไม้และผลิตภัณฑ์จากไม้และไม้ก๊อก ยกเว้น เฟอร์นิเจอร์	7,715	100.00	-	-	249	3.23	25	0.32	767	9.94	776	10.05	995	12.90	1,766	22.89	263	3.41	1,768	22.92	1,024	13.28	82	1.07	62.72	Manufacture of wood and of products of wood and cork, except furniture; manufacture of articles of straw and plaiting materials
21 การผลิตกระดาษและผลิตภัณฑ์กระดาษ	38	100.00	-	-	-	-	-	-	-	-	1	3.76	-	-	4	11.28	11	28.38	14	35.53	8	21.05	-	-	78.61	Manufacture of paper and paper products
22 การพิมพ์โฆษณา การพิมพ์ และการทำสำเนาอื่นที่มี	20	100.00	-	-	1	5.00	-	-	-	-	-	-	-	2	10.00	8	38.00	5	24.00	5	23.00	-	-	-	74.50	Publishing, printing and reproduction of recorded media
24 การผลิตเคมีภัณฑ์และผลิตภัณฑ์	24	100.00	-	-	2	8.33	2	9.38	2	9.38	-	-	3	12.50	6	26.04	3	12.50	1	4.17	4	17.71	-	-	57.88	Manufacture of chemicals and chemical products
25 การผลิตผลิตภัณฑ์พลาสติก	5	100.00	-	-	-	-	-	-	-	-	-	-	-	-	-	-	-	-	4	80.00	-	-	1	20.00	84.00	Manufacture of rubber and plastics products
26 การผลิตผลิตภัณฑ์จากแร่โลหะ	142	100.00	-	-	2	1.70	4	2.97	-	-	16	11.56	15	10.47	27	18.84	36	25.21	28	19.78	12	8.76	1	0.70	66.40	Manufacture of other non-metallic mineral products
27 การผลิตโลหะพื้นฐาน	14	100.00	-	-	-	-	-	-	-	-	-	-	-	-	-	-	-	-	-	-	-	-	14	100.00	100.00	Manufacture of basic metals
28 การผลิตผลิตภัณฑ์ที่มาจากโลหะประติมากรรม เครื่องจักรและอุปกรณ์	263	100.00	-	-	33	12.37	35	13.23	-	-	16	5.95	53	20.16	28	10.73	51	19.47	22	8.36	25	9.35	1	0.38	54.00	Manufacture of fabricated metal products, except machinery and equipment
29 การผลิตเครื่องจักรและอุปกรณ์ ที่มีได้จัดประเภทไว้ในที่อื่น	12	100.00	-	-	-	-	2	12.50	-	-	-	-	-	-	-	-	6	45.83	2	16.67	3	25.00	-	-	73.88	Manufacture of machinery and equipment n.e.c.
36 การผลิตเฟอร์นิเจอร์ รวมทั้งการผลิตที่มีใช้ต่อประเภทไว้ในที่อื่น	297	100.00	1	0.46	15	5.01	11	3.66	1	0.34	11	3.71	9	3.03	40	13.50	123	41.36	42	14.13	30	10.05	14	4.74	69.24	Manufacture of furniture; manufacturing n.e.c.
37 การนำผลิตภัณฑ์กลับมาผลิตเป็น วัสดุใหม่	1	100.00	-	-	-	-	-	-	-	-	-	-	-	-	-	-	-	-	-	-	-	-	-	-	-	Recycling

ที่มา : สำนักอุตสาหกรรม พ.ศ.2550 จังหวัด น่าน สำนักงานสถิติแห่งชาติ กระทรวงเทคโนโลยีสารสนเทศและการสื่อสาร

Source : The 2007 Industrial Census, Nan Province, National Statistical Office, Ministry of Information and Communication Technology

ภาค 2 ข้อมูลการดำเนินงานของสถานประกอบการ

ตอนที่ 1 ข้อมูลทั่วไปของสถานประกอบการ
จำแนกตามขนาดของสถานประกอบการ

สารบัญตารางสถิติ

- ตอนที่ 1 ข้อมูลการดำเนินงานกิจการจำแนกตามขนาดของสถานประกอบการ
- ตาราง 1 สถิติมูลฐานอุตสาหกรรมการผลิตในปี 2549 จำแนกตามขนาดของสถานประกอบการ
- ตาราง 2 มูลค่าผลผลิตของสถานประกอบการอุตสาหกรรมการผลิตในปี 2549 จำแนกตามขนาดของสถานประกอบการ
- ตาราง 3 ค่าใช้จ่ายขั้นกลางของสถานประกอบการอุตสาหกรรมการผลิตในปี 2549 จำแนกตามขนาดของสถานประกอบการ
- ตาราง 4 คนทำงานในสถานประกอบการอุตสาหกรรมการผลิตในปี 2549 จำแนกตามสถานภาพการทำงาน เพศ และขนาดของสถานประกอบการ
- ตาราง 5 จำนวนสถานประกอบการอุตสาหกรรมการผลิต จำแนกตามจำนวนวันทำงานต่อสัปดาห์ จำนวนชั่วโมงทำงานเฉลี่ยต่อวันของลูกจ้าง และขนาดของสถานประกอบการ
- ตาราง 6 ค่าตอบแทนแรงงานในปี 2549 จำแนกตามขนาดของสถานประกอบการ
- ตาราง 7 มูลค่าวัตถุดิบและวัสดุประกอบฯ และสินค้าคงเหลือต้นปีและปลายปี 2549 จำแนกตามขนาดของสถานประกอบการ
- ตาราง 8 ส่วนเปลี่ยนแปลงของมูลค่าวัตถุดิบและวัสดุประกอบฯ และสินค้าคงเหลือในปี 2549 จำแนกตามขนาดของสถานประกอบการ
- ตาราง 9 ค่าใช้จ่ายทั้งสิ้นและค่าภาษีมูลค่าเพิ่มสุทธิของสถานประกอบการอุตสาหกรรมการผลิตในปี 2549 จำแนกตามขนาดของสถานประกอบการ
- ตาราง 10 รายรับทั้งสิ้นของสถานประกอบการอุตสาหกรรมการผลิตในปี 2549 จำแนกตามขนาดของสถานประกอบการ
- ตาราง 11 มูลค่าตามบัญชีของสินทรัพย์ถาวรในปี 2549 จำแนกตามขนาดของสถานประกอบการ
- ตาราง 12 มูลค่าสินทรัพย์ถาวรที่เปลี่ยนแปลงระหว่าง มกราคม - ธันวาคม 2549 จำแนกตามขนาดของสถานประกอบการ

ตาราง 1 สถิติฐานอุตสาหกรรมการผลิตในปี 2549 จำแนกตามขนาดของสถานประกอบการ

TABLE 1 SUMMARY OF BASIC STATISTICS FOR MANUFACTURING ESTABLISHMENTS IN 2006 BY SIZE OF ESTABLISHMENT

(พันบาท In Thousand Baht)

ขนาดของสถานประกอบการ	จำนวน สถานประกอบการ Number of establishments	จำนวน คนทำงาน Number of persons engaged	ลูกจ้าง Employees		มูลค่าผลผลิต Value of gross output	ค่าใช้จ่าย ขั้นกลาง Intermediate consumption	มูลค่าเพิ่ม Value added	Size of establishment
			จำนวน Number	ค่าตอบแทน Remuneration				
รวม	11,519	17,771	2,714	103,733.10	1,341,736.80	892,336.60	449,400.30	Total
1-15 คน	11,437	15,282	1,483	51,127.50	734,553.20	457,152.30	277,400.90	1-15 persons
16-25 คน	45	875	356	9,344.20	50,217.70	33,447.30	16,770.40	16-25 persons
26-30 คน	14	391	133	7,139.40	33,451.70	28,055.80	5,395.90	26-30 persons
31-50 คน	17	669	295	11,900.50	421,610.60	317,139.60	104,471.00	31-50 persons
51-200 คน	6	554	447	24,221.40	101,903.60	56,541.60	45,362.10	51-200 persons

ที่มา : สำมะโนอุตสาหกรรม พ.ศ.2550 จังหวัด น่าน สำนักงานสถิติแห่งชาติ กระทรวงเทคโนโลยีสารสนเทศและการสื่อสาร

Source : The 2007 Industrial Census, Nan Province, National Statistical Office, Ministry of Information and Communication Technology

ตาราง 2 มูลค่าผลผลิตของสถานอุตสาหกรรมการผลิตในปี 2549 จัดแนกตามขนาดของสถานประกอบการ

TABLE 2 VALUE OF GROSS OUTPUT OF MANUFACTURING ESTABLISHMENTS IN 2006 BY SIZE OF ESTABLISHMENT

(พันบาท In Thousand Baht)

ขนาดของสถานประกอบการ	จำนวนสถาน-ประกอบการ	รวม	มูลค่าขายผลผลิต	รายได้จากการขายสินค้าที่ซื้อมาจากจำหน่ายในสภาพเดิม	รายได้จากการรับจ้างเหมาทำการผลิตสินค้า	รายได้จากการรับจ้างบริการบำรุงรักษาซ่อมแซมและติดตั้งให้แก่สถานประกอบการอื่น	รายได้จากการให้เช่าอาคาร ฯลฯ และรายรับอื่น ๆ	ส่วนเปลี่ยนแปลงมูลค่าสินค้าคงเหลือ	Size of establishment
	Number of establishments	Total	Sales of goods produced	Sales of goods purchased for resale	Receipts for contract and commission work	Receipts for repair and installation work etc.	Receipts for rent on building etc. and other receipts	Change in value of stocks of goods	
รวม	11,519	1,341,736.80	1,318,547.60	26,416.10	45,841.70	243.60	2,013.00	-51,325.10	Total
1-15 คน	11,437	734,553.20	676,742.50	22,753.60	33,066.30	243.60	1,881.50	-134.20	1-15 persons
16-25 คน	45	50,217.70	44,090.50	3,662.50	1,480.50	-	20.00	964.30	16-25 persons
26-30 คน	14	33,451.70	32,558.40	-	-	-	111.50	781.80	26-30 persons
31-50 คน	17	421,610.60	463,471.20	-	11,236.90	-	-	-53,097.60	31-50 persons
51-200 คน	6	101,903.60	101,685.00	-	58.00	-	-	160.70	51-200 persons

ที่มา : สำมะโนอุตสาหกรรม พ.ศ.2550 จังหวัด น่าน สำนักงานสถิติแห่งชาติ กระทรวงเทคโนโลยีสารสนเทศและการสื่อสาร

Source : The 2007 Industrial Census, Nan Province, National Statistical Office, Ministry of Information and Communication Technology

ตาราง 3 ค่าใช้จ่ายขั้นกลางของสถานประกอบการผลิตในปี 2549 จำแนกตามขนาดของสถานประกอบการ

TABLE 3 INTERMEDIATE CONSUMPTION OF MANUFACTURING ESTABLISHMENTS IN 2006 BY SIZE OF ESTABLISHMENT

		(พันบาท In Thousand Baht)										
จำนวน สถาน- ประกอบการ	รวม Total	ค่าซื้อวัตถุดิบ และวัสดุประกอบฯ ที่ใช้ในการผลิต	ค่าซื้อเพลิง และค่าไฟฟ้า ที่ใช้จ่ายในการผลิต	ค่าติดตั้งซ่อมแซมและ บำรุงรักษา ที่จำหน่ายให้ลูกค้า	ค่าติดตั้งซ่อมแซมและ บำรุงรักษาเครื่องจักร เครื่องมือ	ค่าซื้อสินค้า ที่ซื้อจากร้านค้า ในสภาพเดิม	ค่าจ้างหน้าขาย สถานประกอบการ อื่นผลิตสินค้าให้	ค่าใช้จ่ายอื่น ๆ Other expenses	ส่วนเปลี่ยนแปลง มูลค่าวัตถุดิบและ วัสดุประกอบฯ คงเหลือ	Change in value of stocks of materials and components	Size of establishment	
Number of establishments		Purchase of materials and components used in production	Cost of electricity used in production	Cost of repair and maintenance sales of goods of purchase	Cost of repair and maintenance of machinery and equipment	Purchase of goods for resale and commission work	Cost of contract					
รวม	892,336.60	673,972.70	49,103.40	1,397.30	12,839.20	22,884.10	16,989.60	82,842.10	-32,308.10	Total		
1-15 คน	457,152.30	334,294.70	27,610.80	548.50	10,558.40	19,379.10	12,390.40	51,264.50	-1,105.90	1-15 persons		
16-25 คน	33,447.30	23,098.10	2,617.80	50.00	555.30	3,505.00	75.00	6,333.40	2,787.20	16-25 persons		
26-30 คน	28,055.80	22,911.60	882.90	84.40	458.90	-	-	3,752.00	34.00	26-30 persons		
31-50 คน	317,139.60	245,771.50	16,705.00	538.20	1,066.20	-	7.00	19,394.40	-33,657.40	31-50 persons		
51-200 คน	56,541.60	47,896.80	1,286.90	176.30	200.50	-	4,517.20	2,097.80	-366.10	51-200 persons		

ที่มา : สำนักงานสถิติแห่งชาติ กระทรวงเทคโนโลยีสารสนเทศและการสื่อสาร

Source : The 2007 Industrial Census, Nnan Province, National Statistical Office, Ministry of Information and Communication Technology

ตาราง 4 คนทำงานในสถานประกอบการอุตสาหกรรมผลิตในปี 2549 จำแนกตามสถานภาพการทำงาน เพศ และขนาดของสถานประกอบการ

TABLE 4 PERSONS ENGAGED IN MANUFACTURING ESTABLISHMENTS IN 2006 BY WORK STATUS, SEX AND SIZE OF ESTABLISHMENT

ขนาดของสถานประกอบการ	จำนวน สถาน- ประกอบการ Number of establishments	รวม		คนทำงานโดยไม่ได้รับ ค่าจ้าง/เงินเดือน		รวม		ลูกจ้างในกรรมวิธีการผลิต Operatives		ลูกจ้างอื่น ๆ		Size of establishment								
		รวม Total	ชาย Male	หญิง Female	รวม Total	ชาย Male	หญิง Female	ผู้ปฏิบัติงานที่มีฝีมือ		ผู้ปฏิบัติงานไม่มีฝีมือ			รวม Total	ชาย Male	หญิง Female					
								Skill labour		Unskill labour						รวม Total	ชาย Male	หญิง Female		
		รวม Total	ชาย Male	หญิง Female	รวม Total	ชาย Male	หญิง Female	รวม Total	ชาย Male	หญิง Female	รวม Total		ชาย Male	หญิง Female						
รวม	11,519	17,771	6,045	11,726	15,057	4,809	10,247	2,583	1,187	1,397	2,184	954	1,230	399	232	167	131	49	82	Total
1-15 คน	11,437	15,282	5,347	9,935	13,799	4,589	9,209	1,450	752	699	1,286	653	633	164	98	66	33	6	27	1-15 persons
16-25 คน	45	875	217	658	519	114	405	341	101	240	271	84	187	70	17	53	15	2	13	16-25 persons
26-30 คน	14	391	114	277	258	36	222	118	71	47	90	47	43	28	24	4	15	7	8	26-30 persons
31-50 คน	17	669	148	521	374	3	371	249	123	126	162	50	112	87	73	14	46	22	24	31-50 persons
51-200 คน	6	554	219	335	107	67	40	425	140	285	375	120	255	50	20	30	22	12	10	51-200 persons

ที่มา : สำมะโนอุตสาหกรรม พ.ศ.2550 จังหวัด น่าน

สำนักงานสถิติแห่งชาติ กระทรวงเทคโนโลยีสารสนเทศและการสื่อสาร

Source : The 2007 Industrial Census, Nan

Province, National Statistical Office, Ministry of Information and Communication Technology

ตาราง 5 จำนวนสถานประกอบการอุตสาหกรรมผลิต จำนวนวันทำงานต่อสัปดาห์ จำนวนชั่วโมงทำงานเฉลี่ยต่อวันของลูกจ้าง และขนาดของสถานประกอบการ

TABLE 5 NUMBER OF MANUFACTURING ESTABLISHMENTS BY WORKING DAYS PER WEEK, WORKING HOURS PER DAY OF EMPLOYEES AND SIZE OF ESTABLISHMENT

ขนาดของสถานประกอบการ	จำนวน สถาน ประกอบการ Number of establishments	ลูกจ้างในกรรมวิธีการผลิต Operatives				ลูกจ้างอื่น ๆ Other employees				Size of establishment						
		จำนวนวันทำงานต่อสัปดาห์		จำนวนชั่วโมงทำงานเฉลี่ยต่อวัน		จำนวนวันทำงานต่อสัปดาห์		จำนวนชั่วโมงทำงานเฉลี่ยต่อวัน								
		Number of working days per week	Number of working hours per day	Number of working days per week	Number of working hours per day	Number of working days per week	Number of working hours per day									
		≤ 5	6	7	< 8	8-10	11-12	> 12	≤ 5	6	7	< 8	8-10	11-12	> 12	
รวม	11,519	140	154	196	139	353	-	-	12	20	1	9	24	-	-	Total
1-15 คน	11,437	137	133	185	132	325	-	-	12	8	-	8	12	-	-	1-15 persons
16-25 คน	45	3	10	6	6	13	-	-	-	4	-	1	3	-	-	16-25 persons
26-30 คน	14	-	4	1	-	5	-	-	-	3	-	-	3	-	-	26-30 persons
31-50 คน	17	-	5	2	-	7	-	-	-	3	1	-	4	-	-	31-50 persons
51-200 คน	6	-	2	2	1	3	-	-	-	2	-	-	2	-	-	51-200 persons

ที่มา : สำมะโนอุตสาหกรรม พ.ศ.2550 จังหวัด น่าน

สำนักงานสถิติแห่งชาติ กระทรวงเทคโนโลยีสารสนเทศและการสื่อสาร

Source : The 2007 Industrial Census, Nan Province, National Statistical Office, Ministry of Information and Communication Technology

ตาราง 6 ค่าตอบแทนแรงงานในปี 2549 จำนวนตามขนาดของสถานประกอบการ

TABLE 6 REMUNERATION IN 2006 BY SIZE OF ESTABLISHMENT

ขนาดของสถานประกอบการ Number of establishments	จำนวน สถาน- ประกอบการ Number of employees	จำนวนลูกจ้าง Total	ลูกจ้างในกรรมวิธีการผลิต Operatives			ลูกจ้างอื่น ๆ Other employees			เงินที่สถานประกอบการ จ่ายสมทบเข้ากองทุน เพื่อการประกันสังคม ฯลฯ Employer's contribution to social security	เงินที่สถานประกอบการ จ่ายสมทบเข้ากองทุน เพื่อการประกันสังคม ฯลฯ Employer's contribution to social security	ขนาดของสถานประกอบการ Size of establishment					
			จำนวน	ค่าจ้าง เงินเดือน Wages, salaries	ค่าล่วงเวลา โบนัส ฯลฯ Overtime bonus etc.	สวัสดิการและผลประโยชน์ตอบแทน Fringe benefits อื่น ๆ Others	จำนวน	ค่าจ้าง เงินเดือน Wages, salaries				ค่าล่วงเวลา โบนัส ฯลฯ Overtime bonus etc.	สวัสดิการและผลประโยชน์ตอบแทน Fringe benefits อื่น ๆ Others			
			รวม Total	รวม Total	รวม Total	รวม Total	รวม Total	รวม Total				รวม Total				
รวม	11,519	2,714	103,733.10	80,807.50	74,005.40	2,356.30	-	655.30	3,790.50	22,925.50	20,919.50	1,077.60	-	121.00	807.40	Total
1-15 คน	11,437	1,483	51,127.50	49,314.80	46,781.90	207.40	-	435.30	1,890.20	1,812.70	1,542.20	98.00	-	121.00	51.60	1-15 persons
16-25 คน	45	356	9,344.20	8,773.10	8,210.70	249.50	-	20.00	292.90	571.20	516.00	36.00	-	-	19.20	16-25 persons
26-30 คน	14	133	7,139.40	5,580.10	4,272.90	92.80	-	-	1,214.50	1,559.30	1,445.40	65.30	-	-	48.60	26-30 persons
31-50 คน	17	295	11,900.50	8,052.10	7,899.50	15.00	-	-	137.60	3,848.50	3,744.00	-	-	-	104.50	31-50 persons
51-200 คน	6	447	24,221.40	9,087.60	6,840.50	1,791.60	-	200.0	255.40	15,133.90	13,671.90	878.40	-	-	583.60	51-200 persons

ที่มา : สำมะโนอุตสาหกรรม พ.ศ.2550 จังหวัด น่าน

สำนักงานสถิติแห่งชาติ กระทรวงเทคโนโลยีสารสนเทศและการสื่อสาร

Source : The 2007 Industrial Census, Nan

Province, National Statistical Office, Ministry of Information and Communication Technology

ตาราง 7 มูลค่าวัตถุดิบและวัสดุประกอบฯ และสินค้าคงเหลือต้นปีและปลายปี 2549 จำแนกตามขนาดของสถานประกอบการ
TABLE 7 VALUE OF STOCKS AT THE BEGINNING AND THE END OF 2006 BY SIZE OF ESTABLISHMENT

ขนาดของสถานประกอบการ Number of establishments	จำนวน สถาน- ประกอบกร Number of establishments	มูลค่า ณ ต้นปี 2549 At the beginning of 2006				มูลค่า ณ ปลายปี 2549 At the end of 2006				Size of establishment		
		รวม Total	วัตถุดิบ และ วัสดุประกอบฯ Materials and components	สินค้า ระหว่าง ผลิต Work in progress	สินค้า สำเร็จรูป Finished goods	สินค้ ที่ซื้อ มา จำหน่าย ใน สภาพ เดิม Goods purchased for resale	รวม Total	วัตถุดิบ และ วัสดุประกอบฯ Materials and components	สินค้า ระหว่าง ผลิต Work in progress		สินค้า สำเร็จรูป Finished goods	สินค้ ที่ซื้อ มา จำหน่าย ใน สภาพ เดิม Goods purchased for resale
รวม	11,519	195,966.80	74,496.20	3,798.50	116,227.90	1,444.20	112,333.60	42,188.10	4,227.80	64,143.60	1,774.20	Total
1-15 คน	11,437	21,207.70	9,972.40	2,516.80	7,780.40	938.10	19,967.60	8,866.50	2,020.70	7,907.20	1,173.20	1-15 persons
16-25 คน	45	6,388.60	3,300.00	1,130.80	1,451.70	506.10	10,140.20	6,087.30	976.00	2,475.90	601.00	16-25 persons
26-30 คน	14	15,657.90	2,434.70	150.90	13,072.30	-	16,473.70	2,468.80	1,231.00	12,773.90	-	26-30 persons
31-50 คน	17	150,865.70	58,223.40	-	92,642.30	-	64,110.60	24,566.00	-	39,544.70	-	31-50 persons
51-200 คน	6	1,846.90	565.60	-	1,281.30	-	1,641.50	199.50	-	1,441.90	-	51-200 persons

ที่มา : สำมะโนอุตสาหกรรม พ.ศ.2550 จังหวัด น่าน

สำนักงานสถิติแห่งชาติ กระทรวงเทคโนโลยีสารสนเทศและการสื่อสาร
Source : The 2007 Industrial Census, Nan Province, National Statistical Office, Ministry of Information and Communication Technology

ตาราง 8 ส่วนเปลี่ยนแปลงของมูลค่าวัตถุดิบและวัสดุประกอบฯ และสินค้าคงเหลือในปี 2549 จำแนกตามขนาดของสถานประกอบการ

TABLE 8 CHANGE IN VALUE OF STOCKS IN 2006 BY SIZE OF ESTABLISHMENT

(พันบาท In Thousand Baht)

ขนาดของสถานประกอบการ	จำนวน สถาน- ประกอบการ Number of establishments	ส่วนเปลี่ยนแปลงของมูลค่าวัตถุดิบและวัสดุประกอบฯ และสินค้าคงเหลือ Change in value of stocks						Total
		รวม Total	วัตถุดิบและ วัสดุประกอบฯ Materials and components	สินค้าระหว่าง ผลิต Work in progress	สินค้า สำเร็จรูป Finished goods	สินค้าที่ซื้อ เข้ามา จำนวนในสภาพเดิม Goods purchased for resale	Size of establishment	
รวม	11,519	-83,633.20	-32,308.10	429.20	-52,084.30	330.00	Total	
1-15 คน	11,437	-1,240.10	-1,105.90	-496.10	126.80	235.10	1-15 persons	
16-25 คน	45	3,751.50	2,787.20	-154.80	1024.20	94.90	16-25 persons	
26-30 คน	14	815.80	34.00	1080.10	-298.40	-	26-30 persons	
31-50 คน	17	-86,755.00	-33,657.40	-	-53097.60	-	31-50 persons	
51-200 คน	6	-205.40	-366.10	-	160.70	-	51-200 persons	

ที่มา : สำมะโนอุตสาหกรรม พ.ศ.2550 จังหวัด น่าน

สำนักงานสถิติแห่งชาติ กระทรวงเทคโนโลยีสารสนเทศและการสื่อสาร

Source : The 2007 Industrial Census, Nan

Province, National Statistical Office, Ministry of Information and Communication Technology

ตาราง 9 ค่าใช้จ่ายทั้งสิ้นและกำไรสุทธิของสถานประกอบการอุตสาหกรรมผลิตในปี 2549 จังหวัดน่านของสถานประกอบการ

TABLE 9 TOTAL EXPENSES AND NET VALUE ADDED TAX OF MANUFACTURING ESTABLISHMENTS IN 2006 BY SIZE OF ESTABLISHMENT

ขนาดของสถานประกอบการ	จำนวน สถาน- ประกอบการ	รวม Total	ค่าซื้อวัตถุดิบ และวัสดุประกอบฯ ที่ใช้ในการผลิต	ค่าซื้อเพลิง และค่าไฟฟ้า ที่ใช้ในการผลิต	ค่าติดตั้งซ่อมแซมและ บำรุงรักษาเงินค่า ที่จำหน่ายให้ลูกค้า	ค่าติดตั้งซ่อมแซมและ บำรุงรักษาเครื่องจักร เครื่องมือ	ค่าซื้อสินค้า ที่ซื้อจากร้านค้า ในสภาพเดิม	ค่าจ้างยกย้ายให้ สถานประกอบการ อื่นผลิตสินค้าให้	ค่าใช้จ่าย ในการขาย ในกรณี ขาย	ค่าใช้จ่าย ในการบริหาร และดำเนินงาน	ค่าใช้จ่ายอื่น ๆ Other expenses	ค่าภาษี มูลค่าเพิ่ม สุทธิ	Size of establishment	
														Purchase of materials and components
รวม	11,519	876,967.00	673,972.70	49,103.40	1,397.30	12,839.20	22,884.10	16,989.60	27,669.40	60,626.10	1,250.60	5,770.80	4,463.80	Total
1-15 คน	11,437	467,807.70	334,294.70	27,610.80	548.50	10,558.40	19,379.10	12,390.40	13,933.00	41,771.90	419.90	5,112.80	1,788.20	1-15 persons
16-25 คน	45	37,411.90	23,098.10	2,617.80	50.00	555.30	3,505.00	75.00	3,893.60	3,018.70	19.60	298.50	280.20	16-25 persons
26-30 คน	14	28,827.30	22,911.60	882.90	84.40	458.90	-	-	667.70	2,879.00	636.20	113.80	192.80	26-30 persons
31-50 คน	17	286,002.10	245,771.50	16,705.00	538.20	1066.20	-	7.00	8,493.50	11,462.10	175.00	168.00	1615.60	31-50 persons
51-200 คน	6	56,918.10	47,896.80	1,286.90	176.30	200.50	-	4,517.20	681.50	1,494.30	-	77.60	586.90	51-200 persons

ที่มา : สำนวนอุตสาหกรรม พ.ศ.2550 จังหวัด น่าน สำนักงานสถิติแห่งชาติ กระทรวงเทคโนโลยีสารสนเทศและการสื่อสาร

Source : The 2007 Industrial Census, Nan Province, National Statistical Office, Ministry of Information and Communication Technology

ตาราง 10 รายรับทั้งสิ้นของสถานประกอบการอุตสาหกรรมผลิตในปี 2549 จังหวัดตามขนาดของสถานประกอบการ

TABLE 10 TOTAL RECEIPTS OF MANUFACTURING ESTABLISHMENTS IN 2006 BY SIZE OF ESTABLISHMENT

ขนาดของสถานประกอบการ	จำนวน สถานประกอบการ	รวม Total	มูลค่าของผลผลิต Sales of goods produced	การขายสินค้า ที่ซื้อเข้ามาขาย ในสภาพเดิม Sales of goods purchased for resale	รายรับจากการ รับจ้างเหมาทำการ ผลิตสินค้า Receipts for contract and commission work	รายรับจากการให้ บริการ บำรุงรักษา ซ่อมแซม Receipts for repair and installation work done for others	รายรับจากการ ให้เช่าที่ดิน Receipts for rent on land	รายรับจากการให้เช่า อาคาร อาคารพร้อมที่ดิน ฯลฯ Receipts for rent on building, vehicle, machinery and equipment	เงินปันผล Dividend	ดอกเบี้ย Interest	กำไรจากการ เปลี่ยนแปลง อัตราแลกเปลี่ยน Gain form currency exchange	รายรับอื่นๆ Other receipts	Size of establishment
รวม	11,519	1,393,231.30	1,318,547.60	26,416.10	45,841.70	243.60	-	471.50	127.20	42.10	-	1541.50	Total
1-15 คน	11,437	734,782.20	676,742.50	22,753.60	33,066.30	243.60	-	360.00	74.70	20.00	-	1521.50	1-15 persons
16-25 คน	45	49,301.20	44,090.50	3,662.50	1,480.50	-	-	-	31.50	16.30	-	20.00	16-25 persons
26-30 คน	14	32,671.00	32,558.40	-	-	-	-	111.50	-	1.00	-	-	26-30 persons
31-50 คน	17	474,722.00	463,471.20	-	11,236.90	-	-	-	9.00	4.80	-	-	31-50 persons
51-200 คน	6	101,755.00	101,685.00	-	58.00	-	-	-	12.00	-	-	-	51-200 persons

ที่มา : สำมะโนอุตสาหกรรม พ.ศ.2550 จังหวัด น่าน สำนักงานสถิติแห่งชาติ กระทรวงเทคโนโลยีสารสนเทศและการสื่อสาร

Source : The 2007 Industrial Census, Nan Province, National Statistical Office, Ministry of Information and Communication Technology

ตาราง 11 มูลค่าตามบัญชีของสินทรัพย์ถาวรในปี 2549 จำแนกตามขนาดของสถานประกอบการ

TABLE 11 BOOK VALUE OF FIXED ASSETS IN 2006 BY SIZE OF ESTABLISHMENT

ขนาดของสถานประกอบการ	จำนวนสถาน-ประกอบการ	มูลค่าสินทรัพย์ถาวรตามงวด										Total					
		มูลค่าสินทรัพย์ถาวรต้นงวด					มูลค่าสินทรัพย์ถาวรปลายงวด										
		รวม	ที่ดิน	อาคารและสิ่งก่อสร้าง	ยานพาหนะ	เครื่องจักร	รวม	ที่ดิน	อาคารและสิ่งก่อสร้าง	ยานพาหนะ	เครื่องจักร						
Total	Land	Building and construction	Vehicles	Machinery	Total	Land	Building and construction	Vehicles	Machinery								
Number of establishments																	
รวม	11,519	2,752,052.40	744,106.60	1,385,128.30	230,897.80	361,137.40	10,420.90	19,902.20	459.10	2,545,959.40	754,070.80	1,284,290.70	190,260.00	288,596.50	11,664.60	16,670.80	405.90
1-15 คน	11,437	2,446,490.20	641,430.80	1,305,082.20	154,537.60	323,465.70	6,350.10	15,325.60	298.10	2,274,788.10	662,533.00	1,210,061.30	124,699.10	258,513.30	5,833.50	12,889.00	259.00
16-25 คน	45	117,724.30	41,606.00	23,289.50	37,760.00	12,380.00	1,003.00	1,580.80	105.00	96,308.80	29,676.00	21,967.30	31,808.00	9,908.00	1,522.60	1,331.60	95.30
26-30 คน	14	29,606.20	6,429.80	14,121.10	2,121.20	5,679.30	790.4	438.40	26.00	26,227.00	6,434.80	13,233.20	1,453.20	4,186.00	539.30	355.80	24.70
31-50 คน	17	120,761.10	30,120.00	41,175.10	29,591.10	17,662.90	1,531.60	650.50	30.00	112,943.80	30,402.00	37,691.30	26,672.80	14,429.70	3,153.90	567.00	27.00
51-200 คน	6	37,470.60	24,520.00	1,460.50	6,888.00	1,949.50	745.7	1,906.90	-	35,691.70	25,025.00	1,337.50	5,626.90	1,559.60	615.30	1,527.40	-

ที่มา : สำมะโนอุตสาหกรรม พ.ศ.2550 จังหวัด น่าน

Source : The 2007 Industrial Census, Nan Province, National Statistical Office, Ministry of Information and Communication Technology

ตาราง 12 มูลค่าสินทรัพย์ถาวรที่เปลี่ยนแปลงระหว่าง มกราคม - ธันวาคม 2549 จำนวนตามขนาดของสถานประกอบการ

TABLE 12 VALUE OF FIXED ASSETS CHANGE IN JANUARY - DECEMBER 2006 BY SIZE OF ESTABLISHMENT

(พันบาท In Thousand Baht)

ขนาดของสถานประกอบการ	จำนวน สถาน- ประกอบการ Number of establishments	มูลค่าสินทรัพย์ถาวรที่เปลี่ยนแปลง		Change in value of fixed assets		Size of establishment
		รวม Total	มูลค่าสินทรัพย์ ถาวรที่ซื้อหรือ ผลิตขึ้นเอง Value of new or cost producing of fixed assets	มูลค่าสินทรัพย์ ถาวรที่ขาย Value of disposal of fixed assets	ค่าโอน กรรมสิทธิ์ Ownership transfer fee	
รวม	11,519	3,611.00	3,611.00	-	-	Total
1-15 คน	11,437	366.00	366	-	-	1-15 persons
16-25 คน	45	3245.00	3,245.00	-	-	16-25 persons
26-30 คน	14	-	-	-	-	26-30 persons
31-50 คน	17	-	-	-	-	31-50 persons
51-200 คน	6	-	-	-	-	51-200 persons

ที่มา : สำมะโนอุตสาหกรรม พ.ศ.2550 จังหวัด น่าน

สำนักงานสถิติแห่งชาติ กระทรวงเทคโนโลยีสารสนเทศและการสื่อสาร

Source : The 2007 Industrial Census, Nan

Province, National Statistical Office, Ministry of Information and Communication Technology

ตอนที่ 2 ข้อมูลทั่วไปของสถานประกอบการ
จำแนกตามหมวดอุตสาหกรรม

สารบัญญัตินิติ

- ตอนที่ 2 ข้อมูลการดำเนินกิจการจำแนกตามหมวดอุตสาหกรรม
- ตาราง 1 สถิติมูลฐานอุตสาหกรรมการผลิตในปี 2549 จำแนกตามหมวดอุตสาหกรรม
- ตาราง 2 มูลค่าผลผลิตของสถานประกอบการอุตสาหกรรมการผลิตในปี 2549 จำแนกตามหมวดอุตสาหกรรม
- ตาราง 3 ค่าใช้จ่ายขั้นกลางของสถานประกอบการอุตสาหกรรมการผลิตในปี 2549 จำแนกตามหมวดอุตสาหกรรม
- ตาราง 4 คนทำงานในสถานประกอบการอุตสาหกรรมการผลิตในปี 2549 จำแนกตามสถานภาพการทำงาน เพศ และหมวดอุตสาหกรรม
- ตาราง 5 จำนวนสถานประกอบการอุตสาหกรรมการผลิต จำแนกตามจำนวนวันทำงานต่อสัปดาห์ จำนวนชั่วโมงทำงานเฉลี่ยต่อวันของลูกจ้าง และหมวดอุตสาหกรรม
- ตาราง 6 ค่าตอบแทนแรงงานในปี 2549 จำแนกตามหมวดอุตสาหกรรม
- ตาราง 7 มูลค่าวัตถุดิบและวัสดุประกอบฯ และสินค้าคงเหลือต้นปีและปลายปี 2549 จำแนกตามหมวดอุตสาหกรรม
- ตาราง 8 ส่วนเปลี่ยนแปลงของมูลค่าวัตถุดิบและวัสดุประกอบฯ และสินค้าคงเหลือในปี 2549 จำแนกตามหมวดอุตสาหกรรม
- ตาราง 9 ค่าใช้จ่ายทั้งสิ้นและค่าภาษีมูลค่าเพิ่มสุทธิของสถานประกอบการอุตสาหกรรมการผลิตในปี 2549 จำแนกตามหมวดอุตสาหกรรม
- ตาราง 10 รายรับทั้งสิ้นของสถานประกอบการอุตสาหกรรมการผลิตในปี 2549 จำแนกตามหมวดอุตสาหกรรม
- ตาราง 11 มูลค่าตามบัญชีของสินทรัพย์ถาวรในปี 2549 จำแนกตามหมวดอุตสาหกรรม
- ตาราง 12 มูลค่าสินทรัพย์ถาวรที่เปลี่ยนแปลงระหว่าง มกราคม - ธันวาคม 2549 จำแนกตามหมวดอุตสาหกรรม

ตาราง 1 สถิติโรงงานอุตสาหกรรมการผลิตในปี 2549 จำแนกตามหมวดอุตสาหกรรม

TABLE 1 SUMMARY OF BASIC STATISTICS FOR MANUFACTURING ESTABLISHMENTS IN 2006 BY DIVISION OF INDUSTRY

รหัส Code	หมวดอุตสาหกรรม Manufacturing Division	จำนวน establishments	จำนวน คนทำงาน Number of persons engaged	ลูกจ้าง Employees		มูลค่าผลิต Value of gross output	ค่าใช้จ่าย ขั้นกลาง Intermediate consumption	มูลค่าเพิ่ม Value added	Division of Industry
				จำนวน Number	ค่าตอบแทน Remuneration				
	รวม	11,519	17,771	2,714	103,733.10	1,341,736.80	892,336.60	449,400.30	Total
15	การผลิตผลิตภัณฑ์อาหารและเครื่องดื่ม	1,689	3,609	623	22,967.90	588,834.10	465,550.30	123,283.80	Manufacture of food products and beverages
16	การผลิตผลิตภัณฑ์ยาสูบ	10	228	214	6,765.70	50,482.00	32,890.50	17,591.50	Manufacture of tobacco products
17	การผลิตสิ่งทอ	887	1,551	250	3,591.40	38,692.00	16,231.90	22,460.10	Manufacture of textiles
18	การผลิตเครื่องแต่งกายรวมทั้งการตกแต่งและซ่อมสิ่งนสัตว์	402	585	119	3,552.80	25,269.70	10,647.20	14,622.50	Manufacture of wearing apparel; dressing and dyeing of fur
20	การผลิตไม้และผลิตภัณฑ์จากไม้และไม้ก๊อก ยกเว้น ฟอรันิเจอร์รวมทั้งการผลิตสิ่งของที่ทำจากฟางและวัสดุจากสัตว์อื่นๆ	7,715	8,498	82	2,042.40	115,243.20	67,306.20	47,937.00	Manufacture of wood and of products of wood and cork, except furniture; manufacture of articles of straw and plaiting materials
21	การผลิตกระดาษและผลิตภัณฑ์กระดาษ	38	231	162	5,361.00	18,064.40	6,829.60	11,234.90	Manufacture of paper and paper products
22	การผลิตฟิล์มและการพิมพ์และการทำสำเนาฉบับที่ถือ	20	44	17	978.50	5,389.70	2,759.20	2,630.40	Publishing, printing and reproduction of recorded media
24	การผลิตเคมีภัณฑ์และผลิตภัณฑ์เคมี	24	361	25	818.80	2,170.50	1,267.00	903.50	Manufacture of chemicals and chemical products
25	การผลิตผลิตภัณฑ์ยางและพลาสติก	5	8	3	54.00	912.00	573.80	338.20	Manufacture of rubber and plastics products
26	การผลิตผลิตภัณฑ์จากแร่ใยหินและใยสังเคราะห์	142	640	378	15,243.50	162,524.90	112,691.00	49,833.90	Manufacture of other non-metallic mineral products
27	การผลิตโลหะขั้นพื้นฐาน	14	26	-	-	2,614.50	2,637.60	-23.00	Manufacture of basic metals
28	การผลิตผลิตภัณฑ์ที่ทำจากโลหะประติมากรรม ยกเว้นเครื่องจักรและอุปกรณ์	263	504	192	8,427.70	48,511.00	20,559.50	27,951.50	Manufacture of fabricated metal products, except machinery and equipment
29	การผลิตเครื่องจักรและอุปกรณ์ ซึ่งมีได้จัดประเภทไว้ในที่อื่น	12	26	16	1,127.60	3,076.30	1,314.70	1,761.60	Manufacture of machinery and equipment n.e.c.
36	การผลิตเฟอร์นิเจอร์ รวมทั้งการผลิตสิ่งมีได้จัดประเภทไว้ในที่อื่น	297	1,453	627	32,686.60	279,232.40	150,663.50	128,568.90	Manufacture of furniture; manufacturing n.e.c.
37	การนำผลิตภัณฑ์กลับมาผลิตเป็นวัตถุดิบใหม่	1	7	5	D	D	D	D	Recycling

หมายเหตุ : D หมายถึง ตัวเลขที่ไม่มีข้อมูล

Note : D means disclosure prohibited.

ที่มา : สำมะโนอุตสาหกรรม พ.ศ.2550 จังหวัด น่าน

สำนักงานสถิติแห่งชาติ กระทรวงเทคโนโลยีสารสนเทศและการสื่อสาร

Source : The 2007 Industrial Census, Nnan Province, National Statistical Office, Ministry of Information and Communication Technology

ตาราง 2 มูลค่าผลิตของสถานประกอบการอุตสาหกรรมผลิตในปี 2549 จำแนกตามหมวดอุตสาหกรรม

TABLE 2 VALUE OF GROSS OUTPUT OF MANUFACTURING ESTABLISHMENTS IN 2006 BY DIVISION OF INDUSTRY

รหัส Code	จำนวน สถาน- ประกอบการ Number of establishments	รวม Total	มูลค่าขายผลิต Sales of goods produced	การขายสินค้า ที่ซื้อมาจำหน่าย ในสภาพเดิม Sales of goods purchased for resale	รายรับจาก รับจ้างมหาทำกร ผลิตสินค้า Receipts for contract and commission work	รายรับจากการ ให้บริการบำรุงรักษา ซ่อมแซมและติดตั้ง ให้แก่สถาน ประกอบการอื่น Receipts for repair and installation work etc.	รายรับจากการ ให้เช่าอาคาร ฯลฯ และรายรับอื่น ๆ Receipts for rent on building etc. and other receipts	ส่วนเปลี่ยนแปลง มูลค่าสินค้าคงเหลือ Change in value of stocks of goods	Division of Industry
15	1,689	588,834.10	591,788.20	21,058.10	19,953.90	-	1,581.10	-45,547.20	Manufacture of food products and beverages
16	10	50,482.00	50,397.00	-	85.00	-	-	-	Manufacture of tobacco products
17	887	38,692.00	34,755.40	1,236.40	2,394.30	-	169.70	136.30	Manufacture of textiles
18	402	25,269.70	20,393.20	233.10	4,548.30	-	22.10	73.00	Manufacture of wearing apparel, dressing and dyeing of fur
20	7,715	115,243.20	114,828.70	-	1,837.90	-	10.00	-1,433.40	Manufacture of wood and of products of wood and cork, except furniture; manufacture of articles of straw and plaiting materials
21	38	18,064.40	15,934.50	-	1,708.20	-	-	421.80	Manufacture of paper and paper products
22	20	5,389.70	4,928.60	396.30	-	-	34.00	30.80	Publishing, printing and reproduction of recorded media
24	24	2,170.50	2,284.80	-	-	-	-	-114.20	Manufacture of chemicals and chemical products
25	5	912.00	912.00	-	-	-	-	-	Manufacture of rubber and plastics products
26	142	162,524.90	123,481.80	3,312.40	11,345.70	-	84.60	24,300.40	Manufacture of other non-metallic mineral products
27	14	2,614.50	2,614.50	-	-	-	-	-	Manufacture of basic metals
28	263	48,511.00	46,965.00	-	1,338.10	89.60	-	118.30	Manufacture of fabricated metal products, except machinery and equipment
29	12	3,076.30	2,576.30	70.00	-	154.00	-	276.00	Manufacture of machinery and equipment n.e.c.
36	297	279,232.40	305,967.60	109.70	2,630.30	-	111.50	-29,586.80	Manufacture of furniture; manufacturing n.e.c.
37	1	D	D	-	-	-	-	-	Recycling

หมายเหตุ : D หมายถึง ค่าเลขที่ไม่มีตัวเลข

Note : D means disclosure prohibited.

ที่มา : สำนักอุตสาหกรรม พ.ศ.2550 จังหวัด น่าน สำนักงานสถิติแห่งชาติ กระทรวงเทคโนโลยีสารสนเทศและการสื่อสาร

Source : The 2007 Industrial Census, Nan Province, National Statistical Office, Ministry of Information and Communication Technology

ตาราง 3 ค่าใช้จ่ายกลางของสถานประกอบการการผลิตในปี 2549 จำแนกตามหมวดอุตสาหกรรม

TABLE 3 INTERMEDIATE CONSUMPTION OF MANUFACTURING ESTABLISHMENTS IN 2006 BY DIVISION OF INDUSTRY

รหัส Code	หมวดอุตสาหกรรม Division of Industry	จำนวน สถาน- ประกอบการ Number of establishments	รวม Total	ค่าซื้อวัตถุดิบ และวัสดุประกอบฯ ที่ใช้ในการผลิต Purchase of materials and components	ค่าเชื้อเพลิง และค่าไฟฟ้า ที่ใช้ในการผลิต Cost of fuels, cost of electricity used in production	ค่าติดตั้งซ่อมแซมและ บำรุงรักษาสินค้า ที่จำหน่ายได้ทันที Cost of repair and maintenance sales of goods of purchase	ค่าติดตั้งซ่อมแซมและ บำรุงรักษาเครื่องจักร เครื่องมือ เครื่องมือ Cost of repair and maintenance of machinery and equipment	ค่าจ้างเหมาจ่ายให้ สถานประกอบการ อื่นผลิตสินค้าให้ Cost of contract and commission work	ค่าใช้จ่ายอื่นๆ Other expenses	ส่วนเปลี่ยนแปลง มูลค่าวัตถุดิบและ วัสดุประกอบฯ คงเหลือ Change in value of stocks of materials and components	Total
		11,519	892,336.60	673,972.70	49,103.40	1,397.30	12,839.20	16,989.60	82,842.10	-32,308.10	Total
15	การผลิตสินค้าอาหารและเครื่องดื่ม	1,689	465,550.30	354,108.30	27,132.60	486.90	7,260.10	10,095.80	46,603.10	-1,926.30	Manufacture of food products and beverages
16	การผลิตสิ่งทอ	10	32,890.50	25,522.60	2,661.90	204.90	437.50	1,412.00	2,531.60	-120.00	Manufacture of tobacco products
17	การผลิตเครื่องแต่งกายรวมทั้งการตกแต่งและย้อมสีขนสัตว์	887	16,231.90	13,191.70	530.40	-	30.90	76.60	1,570.50	212.70	Manufacture of textiles
18	การผลิตเครื่องหนังรวมทั้งการตกแต่งและย้อมสีขนสัตว์	402	10,647.20	6,577.70	952.50	7.90	1,056.60	98.10	1,553.90	-400.50	Manufacture of wearing apparel, dressing and dyeing of fur
20	การผลิตไม้และผลิตภัณฑ์จากไม้และไม้กอกกวน เฟอร์นิเจอร์ รวมทั้งการติดตั้งของที่ทำจากพลาสติกและวัสดุพลาสติกอื่นๆ	7,715	67,306.20	52,538.50	3,403.60	9.30	596.20	703.10	8,623.00	-1,432.40	Manufacture of wood and of products of wood and cork, except furniture; manufacture of articles of straw and plaiting materials
21	การผลิตกระดาษและผลิตภัณฑ์กระดาษ	38	6,829.60	5,926.30	319.00	-	6.70	-	644.70	67.10	Manufacture of paper and paper products
22	การพิมพ์และการทำสำเนาอื่นที่พิมพ์	20	2,759.20	1,305.30	282.30	-	497.60	104.80	329.00	65.60	Publishing, printing and reproduction of recorded media
24	การผลิตเคมีภัณฑ์และผลิตภัณฑ์เคมี	24	1,267.00	692.90	118.90	-	11.60	-	367.90	-75.70	Manufacture of chemicals and chemical products
25	การผลิตผลิตภัณฑ์พลาสติก	5	573.80	552.00	14.40	-	-	-	7.40	0.00	Manufacture of rubber and plastics products
26	การผลิตผลิตภัณฑ์จากแร่โลหะ	142	112,691.00	87,175.80	9,362.30	504.80	1,664.80	-	10,106.00	-656.80	Manufacture of other non-metallic mineral products
27	การผลิตโลหะขั้นมูลฐาน	14	2,637.60	2,464.90	16.70	-	-	44.10	111.90	0.00	Manufacture of basic metals
28	การผลิตผลิตภัณฑ์ที่ทำงานโลหะประดิษฐ์จากเครื่องจักรและอุปกรณ์	263	20,559.50	15,891.80	1,440.10	170.50	701.90	4.20	4,675.90	2,324.80	Manufacture of fabricated metal products, except machinery and equipment
29	การผลิตเครื่องจักรและอุปกรณ์ที่มีได้ตั้งประเภทไว้ในที่อื่น	12	1,314.70	685.90	84.80	-	76.00	-	231.70	11.70	Manufacture of machinery and equipment n.e.c.
36	การผลิตเฟอร์นิเจอร์ รวมทั้งการผลิตซึ่งมีได้ตั้งประเภทไว้ในที่อื่น	297	150,663.50	106,954.90	2,765.70	13.20	499.30	4,549.00	5,471.90	-30,379.30	Manufacture of furniture; manufacturing n.e.c.
37	การนำวัตถุดิบที่นำมาผลิตเป็นวัตถุดิบใหม่	1	D	D	D	-	-	-	D	D	Recycling

หมายเหตุ : D หมายถึง ตัวเลขที่ไม่เปิดเผย

Note : D means disclosure prohibited.

ที่มา : สำมะโนอุตสาหกรรม พ.ศ.2550 จังหวัด น่าน

Source : The 2007 Industrial Census, Nan Province, National Statistical Office, Ministry of Information and Communication Technology

สำนักงานสถิติแห่งชาติ กระทรวงเทคโนโลยีสารสนเทศและการสื่อสาร

Source : The 2007 Industrial Census, Nan Province, National Statistical Office, Ministry of Information and Communication Technology

ตาราง 4 คนทำงานในสถานประกอบการอุตสาหกรรมผลิตในปี 2549 จำแนกตามสถานภาพการทำงาน เพศ และหมวดอุตสาหกรรม

TABLE 4 PERSONS ENGAGED IN MANUFACTURING ESTABLISHMENTS IN 2006 BY WORK STATUS, SEX AND DIVISION OF INDUSTRY

รหัส Code	หมวดอุตสาหกรรม Division of Industry	จำนวน Number of establishments		รวม Total		คนทำงานโดยไม่ได้รับค่าจ้าง/เงินเดือน Unpaid workers		รวม Total		ลูกจ้างในกรรมวิธิการผลิต Operatives		ผู้ปฏิบัติงานไม่มีฝีมือ Unskill labour		พนักงานอื่น ๆ Other employees		Division of Industry					
		รวม Total	ชาย Male	หญิง Female	รวม Total	ชาย Male	หญิง Female	รวม Total	ชาย Male	หญิง Female	รวม Total	ชาย Male	หญิง Female	รวม Total	ชาย Male		หญิง Female				
																		รวม Total	ชาย Male	หญิง Female	รวม Total
รวม		11,519	17,771	6,045	11,726	15,057	4,809	10,247	2,583	1,187	1,397	2,184	954	1,230	399	232	167	131	49	82	Total
15	การผลิตผลิตภัณฑ์อาหารและเครื่องดื่ม	1,689	3,609	1,691	1,918	2,986	1,475	1,511	578	192	385	460	120	340	118	72	45	45	24	21	Manufacture of food products and beverages
16	การผลิตผลิตภัณฑ์ยาสูบ	10	228	120	108	14	8	6	209	110	100	124	59	65	86	51	35	5	2	3	Manufacture of tobacco products
17	การผลิตสิ่งทอ	887	1,551	31	1,520	1,300	27	1,273	249	4	245	249	4	245	-	-	-	2	-	2	Manufacture of textiles
18	การผลิตเครื่องแต่งกาย รวมทั้งการตกแต่งและย้อมสีขนสัตว์	402	585	95	489	466	88	378	119	7	112	89	7	82	30	-	30	-	-	-	Manufacture of wearing apparel, dressing and dyeing of fur
20	การผลิตไม้และผลิตภัณฑ์จากไม้และไม้ก๊อก ยกเว้น เพอร์วีนเจอร์	7,715	8,498	2,386	6,112	8,416	2,326	6,090	82	60	22	82	60	22	-	-	-	-	-	-	Manufacture of wood and of products of wood and cork, except furniture; manufacture of articles of straw and plaiting materials
21	การผลิตกระดาษและผลิตภัณฑ์กระดาษ	38	231	79	152	69	33	36	160	47	114	133	38	96	27	9	18	2	-	2	Manufacture of paper and paper products
22	การผลิตพิมพ์และการพิมพ์และการทำสำเนาอื่นที่มี	20	44	24	20	27	14	13	17	9	8	17	9	8	-	-	-	-	-	-	Publishing, printing and reproduction of recorded media
24	การผลิตเคมีภัณฑ์และผลิตภัณฑ์	24	361	148	214	336	131	206	24	17	7	19	15	5	5	3	3	1	-	1	Manufacture of chemicals and chemical products
25	การผลิตผลิตภัณฑ์ยางและพลาสติก	5	8	8	-	5	5	-	3	3	-	3	3	-	-	-	-	-	-	-	Manufacture of rubber and plastics products
26	การผลิตผลิตภัณฑ์จากแร่โลหะ	142	640	476	164	262	179	84	362	297	65	273	231	42	89	66	23	16	-	16	Manufacture of other non-metallic mineral products
27	การผลิตโลหะขั้นมูลฐาน	14	26	14	12	26	14	12	-	-	-	-	-	-	-	-	-	-	-	-	Manufacture of basic metals
28	การผลิตผลิตภัณฑ์ที่ทำงานโลหะประดิษฐ์ ยกเว้นเครื่องจักรและอุปกรณ์	263	504	461	43	311	287	25	180	170	10	151	148	3	29	22	7	12	4	8	Manufacture of fabricated metal products, except machinery and equipment
29	การผลิตเครื่องจักรและอุปกรณ์ ซึ่งมีได้จัดประเภทไว้ในที่อื่น	12	26	24	2	10	10	-	14	14	-	14	14	-	-	-	-	2	-	2	Manufacture of machinery and equipment n.e.c.
36	การผลิตเฟอร์นิเจอร์ รวมทั้งการผลิตซึ่งมีได้จัดประเภทไว้ในที่อื่น	297	1,453	486	967	826	212	614	581	254	327	570	247	324	11	8	3	46	20	26	Manufacture of furniture; manufacturing n.e.c.
37	การนำผลิตภัณฑ์กลับมาผลิตเป็นวัตถุดิบใหม่	1	7	3	4	2	1	1	5	2	3	-	-	-	5	2	3	-	-	-	Recycling

ที่มา : สำนักงานอุตสาหกรรม พ.ศ.2550 จังหวัด น่าน

สำนักงานสถิติแห่งชาติ กระทรวงเทคโนโลยีสารสนเทศและการสื่อสาร

Source : The 2007 Industrial Census, Nan Province, National Statistical Office, Ministry of Information and Communication Technology

ตาราง 5 จำนวนสถานประกอบการอุตสาหกรรมผลิต จำนวนตามจำนวนวันทำงานต่อสัปดาห์ จำนวนชั่วโมงงานเฉลี่ยต่อวันของลูกจ้าง และหมวดอุตสาหกรรม

TABLE 5 NUMBER OF MANUFACTURING ESTABLISHMENTS BY WORKING DAYS PER WEEK, WORKING HOURS PER DAY OF EMPLOYEES AND DIVISION OF INDUSTRY

รหัส Code	หมวดอุตสาหกรรม	จำนวน		ลูกจ้างในกรรมสิทธิ์การผลิต						ลูกจ้างอื่น ๆ						Division of Industry
		สถานประกอบการ	Number of establishments	จำนวนวันทำงานต่อสัปดาห์	Number of working days per w.e.	<8	8 - 10	11 - 12	>12	จำนวนวันทำงานต่อสัปดาห์	Number of working days per w.e.	<8	8 - 10	11 - 12	>12	
	รวม	11,519	11,168	154	196	11,461	58	-	-	11,498	20	1	11,517	2	-	Total
15	การผลิตภัตตาคารและเครื่องดื่ม	1,689	1,572	42	76	1,680	9	-	-	1,683	5	1	1,689	-	-	Manufacture of food products and beverages
16	การผลิตผลิตภัณฑ์สูบ	10	2	2	6	9	2	-	-	9	1	-	10	-	-	Manufacture of tobacco products
17	การผลิตสิ่งทอ	887	870	1	16	886	1	-	-	887	-	-	887	-	-	Manufacture of textiles
18	การผลิตเครื่องแต่งกายรวมทั้งการตกแต่งและย้อมสีขนสัตว์	402	385	11	7	401	1	-	-	402	-	-	402	-	-	Manufacture of wearing apparel; dressing and dyeing of fur
20	การผลิตไม้และผลิตภัณฑ์จากไม้และไม้กอก ยกเว้น เฟอร์นิเจอร์	7,715	7,691	3	21	7,715	-	-	-	7,715	-	-	7,715	-	-	Manufacture of wood and of products of wood and cork, except furniture; manufacture of articles of straw and plaiting materials
21	การผลิตกระดาษและผลิตภัณฑ์กระดาษ	38	17	1	20	34	4	-	-	37	1	-	38	-	-	Manufacture of paper and paper products
22	การพิมพ์โฆษณา การพิมพ์ และการทำสำเนาอื่นที่ก	20	12	7	1	16	4	-	-	20	-	-	20	-	-	Publishing, printing and reproduction of recorded media
24	การผลิตเคมีภัณฑ์และผลิตภัณฑ์เคมี	24	22	1	1	23	1	-	-	24	-	-	24	-	-	Manufacture of chemicals and chemical products
25	การผลิตผลิตภัณฑ์ยางและพลาสติก	5	4	-	1	5	-	-	-	5	-	-	5	-	-	Manufacture of rubber and plastics products
26	การผลิตผลิตภัณฑ์จากแร่โลหะ	142	91	21	30	137	5	-	-	135	7	-	142	-	-	Manufacture of other non-metallic mineral products
27	การผลิตโลหะขั้นมูลฐาน	14	14	-	-	14	-	-	-	14	-	-	14	-	-	Manufacture of basic metals
28	การผลิตผลิตภัณฑ์ที่มาจากโลหะประดิษฐ์ ยกเว้นเครื่องจักรและอุปกรณ์	263	214	43	6	245	18	-	-	260	3	-	263	-	-	Manufacture of fabricated metal products, except machinery and equipment
29	การผลิตเครื่องจักรและอุปกรณ์ ซึ่งมิได้จัดประเภทไว้ในที่อื่น	12	6	3	3	10	2	-	-	12	-	-	12	-	-	Manufacture of machinery and equipment n.e.c.
36	การผลิตเฟอร์นิเจอร์ รวมทั้งการผลิตซึ่งมิได้จัดประเภทไว้ในที่อื่น	297	269	19	9	286	11	-	-	294	3	-	295	2	-	Manufacture of furniture; manufacturing n.e.c.
37	การนำผลิตภัณฑ์กลับมาผลิตเป็นวัตถุดิบใหม่	1	1	-	-	1	-	-	-	1	-	-	1	-	-	Recycling

ที่มา : สำนักงานอุตสาหกรรม พ.ศ.2550 จังหวัด น่าน สำนักงานสถิติแห่งชาติ กระทรวงเทคโนโลยีสารสนเทศและการสื่อสาร
Source : The 2007 Industrial Census, Nan Province, National Statistical Office, Ministry of Information and Communication Technology

ตาราง 6 ค่าตอบแทนแรงงานปี 2549 อุตสาหกรรมอุตสาหกรรม

TABLE 6 REMUNERATION IN 2006 BY DIVISION OF INDUSTRY

รหัส Code	จำนวน สถาน- ประกอบ การ Number of establishments	จำนวนผู้ จ้าง Number of employees	รวม Total				ผู้จ้าง จ้าง Wages, salaries				ผู้จ้าง จ้าง Wages, salaries				ผู้จ้าง จ้าง Wages, salaries				Division of Industry	
			จำนวน สถาน- ประกอบ การ Number of establishments	จำนวนผู้ จ้าง Number of employees	รวม Total	ค่าจ้าง เงินเดือน Wages, salaries	ค่าจ้าง เงินเดือน Wages, salaries	รวม Total	ค่าจ้าง เงินเดือน Wages, salaries	ค่าจ้าง เงินเดือน Wages, salaries	รวม Total	ค่าจ้าง เงินเดือน Wages, salaries	ค่าจ้าง เงินเดือน Wages, salaries	รวม Total	ค่าจ้าง เงินเดือน Wages, salaries	ค่าจ้าง เงินเดือน Wages, salaries	รวม Total	ค่าจ้าง เงินเดือน Wages, salaries		
																				จำนวน สถาน- ประกอบ การ Number of establishments
			11,519	2,714	103,733.10	80,807.50	74,005.40	2,356.30	-	655.30	3,790.50	22,925.50	20,919.50	1,077.60	-	121.00	807.40	Total		
15	1,689	623	22,967.90	18,767.30	161,599.60	371.40	-	198.50	2,037.80	4,200.50	3,828.10	124.90	-	-	121.00	126.60	126.60	Manufacture of food products and beverages		
16	10	214	6,765.70	6,502.70	5,752.80	369.00	-	207.20	173.70	263.00	252.00	-	-	-	-	11.00	11.00	Manufacture of tobacco products		
17	887	250	3,591.40	3,591.40	3,543.30	-	-	-	48.00	0.00	0.00	-	-	-	-	0.00	0.00	Manufacture of textiles		
18	402	119	3,552.80	3,552.80	3,523.80	-	-	20.00	9.00	-	-	-	-	-	-	-	-	Manufacture of wearing apparel, dressing and dyeing of fur		
20	7,715	82	2,042.40	2,042.40	2,012.30	-	-	-	30.00	-	-	-	-	-	-	-	-	Manufacture of wood and of products of wood and cork, except furniture; manufacture of articles of straw and plaiting materials		
21	38	162	5,361.00	5,293.80	5,275.00	-	-	-	18.80	67.20	64.00	-	-	-	-	-	3.20	3.20	Manufacture of paper and paper products	
22	20	17	978.50	978.50	814.80	87.60	-	47.50	28.60	-	-	-	-	-	-	-	-	-	Publishing, printing and reproduction of recorded media	
24	24	25	818.80	768.40	725.20	-	-	-	43.20	50.40	48.00	-	-	-	-	-	-	2.40	2.40	Manufacture of chemical and chemical products
25	5	3	54.00	54.00	54.00	-	-	-	0.00	-	-	-	-	-	-	-	-	-	Manufacture of rubber and plastics products	
26	142	378	15,243.50	13,698.90	12,956.60	9.90	-	-	732.40	1,544.60	1,403.60	74.40	-	-	-	-	66.60	66.60	Manufacture of other non-metallic mineral products	
27	14	-	-	-	-	-	-	-	-	-	-	-	-	-	-	-	-	-	Manufacture of basic metals	
28	263	192	8,427.70	7,808.40	7,429.70	9.50	-	110.10	259.10	619.30	610.70	-	-	-	-	-	-	8.60	8.60	Manufacture of fabricated metal products, except machinery and equipment
29	12	16	1,127.60	1,014.20	884.00	12.00	-	72.00	46.20	113.40	108.00	-	-	-	-	-	-	5.40	5.40	Manufacture of machinery and equipment n.e.c.
36	297	627	32,686.60	16,619.60	14,759.10	1,496.80	-	-	363.70	16,067.10	14,605.10	878.40	-	-	-	-	-	583.60	583.60	Manufacture of furniture, manufacturing n.e.c.
37	1	5	D	D	D	D	-	-	-	-	-	-	-	-	-	-	-	-	Recycling	

หมายเหตุ : D หมายถึง จำนวนที่ไม่เปิดเผย

Note : D means disclosure prohibited.

ที่มา : สำนักงานสถิติแห่งชาติ กระทรวงเทคโนโลยีสารสนเทศและการสื่อสาร

Source : The 2007 Industrial Census, Nan Province, National Statistical Office, Ministry of Information and Communication Technology

ตาราง 7 มูลค่าวัตถุดิบและวัสดุประกอบฯ และสินค้าคงเหลือต้นปีและปลายปี 2549 จำนวนตามหมวดอุตสาหกรรม

TABLE 7 VALUE OF STOCKS AT THE BEGINNING AND THE END OF 2006 BY DIVISION OF INDUSTRY

รหัส Code	จำนวน สถาน- ประกอบ การ Number of establishments	มูลค่า ณ ต้นปี 2549 At the beginning of 2006				มูลค่า ณ ปลายปี 2549 At the end of 2006				Division of Industry			
		รวม Total	วัตถุดิบ และ วัสดุประกอบฯ Materials and components	สินค้า ระหว่าง ผลิต Work in progress	สินค้าที่ซื้อ มา สำหรับ จำหน่าย Goods purchased for resale	รวม Total	วัตถุดิบ และ วัสดุประกอบฯ Materials and components	สินค้า ระหว่าง ผลิต Work in progress	สินค้าที่ซื้อ มา สำหรับ จำหน่าย Goods purchased for resale				
		11,519	195,966.80	74,496.20	3,798.50	116,227.90	1,444.20	112,333.60	42,188.10	4,227.80	64,143.60	1,774.20	Total
15	การผลิตภัตตาคารและเครื่องดื่ม	1,689	82,359.90	18,339.70	228.20	63,494.20	297.80	34,886.30	16,413.40	1,222.10	17,051.50	199.30	Manufacture of food products and beverages
16	การผลิตเครื่องดื่มขม	10	120.00	120.00	-	-	-	0.00	0.00	-	-	-	Manufacture of tobacco products
17	การผลิตสิ่งทอ	887	3,654.50	1,613.80	682.50	1,287.90	70.30	4,003.50	1,826.50	292.30	1,786.80	98.00	Manufacture of textiles
18	การผลิตเครื่องแต่งกาย รวมทั้งการตกแต่งและย้อมสีขนสัตว์	402	1,942.30	1,320.40	98.50	494.30	29.10	1,614.80	919.90	54.00	602.10	38.90	Manufacture of wearing apparel; dressing and dyeing of fur
20	การผลิตไม้และผลิตภัณฑ์จากไม้และไม้กึ่งกลวง เฟอร์นิเจอร์ รวมทั้งการผลิตสิ่งของที่ทำจากพลาสติกและวัสดุพลาสติกอื่นๆ	7,715	7,488.70	2,834.10	1,678.90	2,975.80	-	4,622.90	1,401.70	1,374.90	1,846.30	-	Manufacture of wood and of products of wood and cork, except furniture; manufacture of articles of straw and plaiting materials
21	การผลิตกระดาษและผลิตภัณฑ์กระดาษ	38	544.20	192.20	-	352.00	-	1,033.00	259.30	-	773.80	-	Manufacture of paper and paper products
22	การพิมพ์มอก การพิมพ์และการทำสำเนาอื่นที่	20	265.80	175.60	33.00	4.50	52.70	362.20	241.20	12.00	5.40	103.60	Publishing, printing and reproduction of recorded media
24	การผลิตเคมีภัณฑ์และผลิตภัณฑ์เคมี	24	2,066.30	1,421.80	7.20	637.40	-	1,876.40	1,346.10	3.60	526.70	-	Manufacture of chemicals and chemical products
25	การผลิตผลิตภัณฑ์ยางและพลาสติก	5	-	-	-	-	-	0.00	0.00	-	-	-	Manufacture of rubber and plastics products
26	การผลิตผลิตภัณฑ์จากแร่โลหะ	142	8,655.50	4,605.00	544.20	2,955.10	551.20	32,299.00	3,948.20	699.00	27,051.80	600.00	Manufacture of other non-metallic mineral products
27	การผลิตโลหะขั้นมูลฐาน	14	-	-	-	-	-	0.00	0.00	-	-	-	Manufacture of basic metals
28	การผลิตผลิตภัณฑ์ที่ทำจากโลหะประติมุ์ อุปกรณ์เครื่องจักรและอุปกรณ์	263	1,307.80	844.10	128.40	335.30	-	3,750.90	3,169.00	121.20	460.80	-	Manufacture of fabricated metal products, except machinery and equipment
29	การผลิตเครื่องจักรและอุปกรณ์ ซึ่งมีใช้เฉพาะภายใน	12	530.00	1.00	-	125.00	404.00	817.70	12.70	-	100.00	705.00	Manufacture of machinery and equipment n.e.c.
36	การผลิตเฟอร์นิเจอร์ รวมทั้งการผลิตซึ่งมีใช้เฉพาะภายใน	297	87,027.80	43,024.40	397.70	43,566.60	39.10	27,061.60	12,645.10	448.60	13,938.40	29.50	Manufacture of furniture; manufacturing n.e.c.
37	การนำผลิตภัณฑ์กลับมาผลิตเป็นวัตถุดิบใหม่	1	D	D	-	-	-	D	D	-	-	-	Recycling

หมายเหตุ : D หมายถึง ตัวเลขที่ไม่เปิดเผย

Note : D means disclosure prohibited.

ที่มา : สำมะโนอุตสาหกรรม พ.ศ.2550 จังหวัด น่าน

สำนักงานสถิติแห่งชาติ กระทรวงเทคโนโลยีสารสนเทศและการสื่อสาร

Source : The 2007 Industrial Census, Nan Province, National Statistical Office, Ministry of Information and Communication Technology

ตาราง 8 ส่วนเปลี่ยนแปลงของมูลค่าวัตถุดิบและวัสดุประกอบฯ และสินค้าคงเหลือในปี 2549 จำแนกตามหมวดอุตสาหกรรม

TABLE 8 CHANGE IN VALUE OF STOCKS IN 2006 BY DIVISION OF INDUSTRY

(พันบาท In Thousand Baht)

รหัส Code	หมวดอุตสาหกรรม Number of establishments	จำนวน สถาน- ประกอบ การ Number of establishments	ส่วนเปลี่ยนแปลงของมูลค่าวัตถุดิบและวัสดุประกอบฯ และสินค้าคงเหลือ Change in value of stocks					Division of Industry	
			รวม Total	วัตถุดิบและ วัสดุประกอบฯ Materials and components	สินค้าระหว่าง ผลิต Work in progress	สินค้า สำเร็จรูป Finished goods	สินค้าที่ซื้อ เข้ามา จำหน่ายในสภาพเดิม Goods purchased for resale		Total
		รวม	11,519	-83,633.20	-32,308.10	429.20	-52,084.30	330.00	
15	การผลิตเหล็กหล่อและเครื่องตี	1,689	-47,473.60	-1,926.30	993.90	-46,442.70	-98.50	Manufacture of food products and beverages	
16	การผลิตผลิตภัณฑ์เซรามิก	10	-120.00	-120.00	-	-	-	Manufacture of tobacco products	
17	การผลิตสิ่งทอ	887	349.00	212.70	-390.20	498.90	27.70	Manufacture of textiles	
18	การผลิตเครื่องแต่งกาย รวมทั้งการตกแต่งและซ่อมสินค้า	402	-327.50	-400.50	-44.50	107.80	9.70	Manufacture of wearing apparel; dressing and dyeing of fur	
20	การผลิตไม้และผลิตภัณฑ์จากไม้และไม้ก๊อก ยกเว้น เฟอร์นิเจอร์	7,715	-2,865.80	-1,432.40	-303.90	-1,129.40	-	Manufacture of wood and of products of wood and cork, except furniture; manufacture of articles of straw and plaiting materials	
21	การผลิตกระดาษและผลิตภัณฑ์กระดาษ	38	488.90	67.10	-	421.80	-	Manufacture of paper and paper products	
22	การพิมพ์โฆษณา การพิมพ์ และการทำสื่ออื่น	20	96.40	65.60	-21.00	0.90	50.90	Publishing, printing and reproduction of recorded media	
24	การผลิตเคมีภัณฑ์และผลิตภัณฑ์เคมี	24	-189.90	-75.70	-3.50	-110.70	-	Manufacture of chemicals and chemical products	
25	การผลิตผลิตภัณฑ์ยางและพลาสติก	5	0.00	0.00	-	-	-	Manufacture of rubber and plastics products	
26	การผลิตเหล็กกล้าจากแร่โลหะ	142	23,643.60	-656.80	154.80	24,096.70	48.80	Manufacture of other non-metallic mineral products	
27	การผลิตโลหะขั้นมูลฐาน	14	0.00	0.00	-	-	-	Manufacture of basic metals	
28	การผลิตผลิตภัณฑ์ที่ทำจากโลหะประดิษฐ์ ยกเว้นเครื่องจักรและอุปกรณ์	263	2,443.10	2,324.80	-7.20	125.50	-	Manufacture of fabricated metal products, except machinery and equipment	
29	การผลิตเครื่องจักรและอุปกรณ์ ซึ่งมีได้จัดประเภทไว้ในที่อื่น	12	287.70	11.70	-	-25.00	301.00	Manufacture of machinery and equipment n.e.c.	
36	การผลิตเฟอร์นิเจอร์ รวมทั้งการผลิตซึ่งมิได้จัดประเภทไว้ในที่อื่น	297	-59,966.20	-30,379.30	50.90	-29,628.10	-9.60	Manufacture of furniture; manufacturing n.e.c.	
37	การนำผลิตภัณฑ์กลับมาผลิตเป็นวัตถุดิบใหม่	1	D	D	-	-	-	Recycling	

หมายเหตุ : D หมายถึง ตัวเลขที่ไม่เปิดเผย

Note : D means disclosure prohibited.

ที่มา : สำนักอุตสาหกรรม พ.ศ.2550 จังหวัด น่าน สำนักงานสถิติแห่งชาติ กระทรวงเทคโนโลยีสารสนเทศและการสื่อสาร

Source : The 2007 Industrial Census, Nan Province, National Statistical Office, Ministry of Information and Communication Technology

ตาราง 9 ค่าใช้จ่ายที่เพิ่มและหักภาษีมูลค่าเพิ่มของสถานประกอบการผลิตในปี 2549 จำนวนตามหมวดอุตสาหกรรม

TABLE 9 TOTAL EXPENSES AND NET VALUE ADDED TAX OF MANUFACTURING ESTABLISHMENTS IN 2006 BY DIVISION OF INDUSTRY

รหัส Code	หมวดอุตสาหกรรม Industry	จำนวน สถาน- ประกอบ Number of establishments	รวม Total	ค่าซื้อวัตถุดิบ และวัสดุประกอบ ที่ใช้ในการผลิต Purchase of materials and components used in production	ค่าเชื้อเพลิง และค่าไฟฟ้า ที่ใช้ภายในการผลิต Cost of fuels, cost of electricity used in production	ค่าติดตั้งซ่อมแซมและ บำรุงรักษาสินค้า ที่จำหน่ายให้ลูกค้า Cost of repair and maintenance sales of goods of purchase	ค่าติดตั้งซ่อมแซมและ บำรุงรักษาเครื่องจักร เครื่องมือ Cost of repair and maintenance of machinery and equipment	ค่าซื้อสินค้า ที่ซื้อมาจำหน่าย ในภาคadem Purchase of goods for resale	ค่าจ้างนอกจ้างให้ สถานประกอบการ อื่นผลิตสินค้าให้ Cost of contract and commission work	ค่าใช้จ่าย ในการขาย Cost of sale	ค่าใช้จ่าย ในการบริหาร และดำเนินงาน Administrative expense	ค่าใช้จ้งอื่น ๆ Other expenses	ค่าที่มีอื่น ๆ Other taxes	ค่าภาษี มูลค่าเพิ่ม สุทธิ Net value added tax	Division of Industry
	รวม	11,519	876,967.00	673,972.70	49,103.40	1,397.30	12,839.20	22,884.10	16,989.60	27,669.40	60,626.10	1,250.60	5,770.80	4,463.80	Total
15	การผลิตพืชอาหารและเครื่องดื่ม	1,689	472,063.00	354,108.30	27,132.60	486.90	7,260.10	17,937.30	10,095.80	18,992.00	29,035.30	1,012.20	3,947.90	2,054.90	Manufacture of food products and beverages
16	การผลิตเครื่องดื่มขบ	10	33,378.30	25,522.60	2,661.90	204.90	437.50	-	1,412.00	1,143.50	1,494.10	-	493.90	7.90	Manufacture of tobacco products
17	การผลิตสิ่งทอ	887	16,656.70	13,191.70	530.40	-	30.90	1,044.40	76.60	413.20	1,074.40	188.8	15.20	91.10	Manufacture of textiles
18	การผลิตเครื่องแต่งกาย รวมทั้งการตกแต่งและย้อมสีเส้นด้าย	402	11,500.40	6,577.70	952.50	7.90	1,056.60	98.10	-	52.90	2,607.00	0.00	136.50	11.20	Manufacture of wearing apparel, dressing and dyeing of fur
20	การผลิตไม้และผลิตภัณฑ์จากไม้และไม้ซีก ยกเว้นเฟอร์นิเจอร์	7,715	66,016.40	52,538.50	3,403.60	9.30	596.20	-	703.10	79.90	8,543.10	0.00	134.90	7.70	Manufacture of wood and of products of wood and cork, except furniture;
	รวมทั้งการผลิตสิ่งของที่ทำจากพลาและวัสดุทดแทนอื่นๆ	38	6,945.00	5,926.30	319.00	-	6.70	-	-	273.70	367.10	3.80	25.80	22.50	Manufacture of articles of straw and plating materials
21	การผลิตกระดาษและผลิตภัณฑ์กระดาษ	20	3,173.50	1,305.30	282.30	-	497.60	305.80	104.80	11.90	627.60	3.00	35.20	0.00	Manufacture of paper and paper products
22	การผลิตหมึก การพิมพ์ และการทำเส้นใยสังเคราะห์	24	1,247.10	692.90	118.90	-	11.60	-	-	31.20	327.70	18.00	2.60	44.30	Publishing, printing and reproduction of recorded media
24	การผลิตเคมีภัณฑ์และผลิตภัณฑ์	5	587.80	552.00	14.40	-	-	-	-	0.00	7.40	-	0.90	13.10	Manufacture of chemicals and chemical products
25	การผลิตผลิตภัณฑ์พลาสติก	142	114,118.10	87,175.80	9,362.30	504.80	1,664.80	3,220.50	-	3472.30	7,188.60	-	619.10	910.00	Manufacture of rubber and plastics products
26	การผลิตผลิตภัณฑ์จากแร่โลหะ	14	2,666.60	2,464.90	16.70	-	-	-	44.10	97.50	14.40	-	0.00	29.00	Manufacture of other non-metallic mineral products
27	การผลิตโลหะขั้นมูลฐาน	263	24,381.50	15,891.80	1,440.10	170.50	701.90	-	4.20	1,966.60	4,006.20	11.40	157.30	31.50	Manufacture of basic metals
28	การผลิตเครื่องจักรกลที่ทำจากโลหะประดิษฐ์ ยกเว้นเครื่องจักรและอุปกรณ์	12	1,441.50	685.90	84.80	-	76.00	248.00	-	3.20	311.40	0.00	27.50	4.80	Manufacture of fabricated metal products, except machinery and equipment
29	การผลิตเครื่องจักรและอุปกรณ์ ที่มีได้ประเภทไปนที่อื่น	297	122,374.90	106,954.90	2,765.70	13.20	499.30	30.00	4,549.00	1,121.60	5,018.20	13.40	173.60	1,235.80	Manufacture of machinery and equipment n.e.c.
36	การผลิตเฟอร์นิเจอร์ รวมทั้งการผลิตซึ่งมิได้จัดประเภทไว้ในที่อื่น	1	D	D	D	D	-	-	-	D	D	-	D	-	Manufacture of furniture; manufacturing n.e.c.
37	การผลิตผลิตภัณฑ์จากพลาสติกเป็นวัตถุดิบ														Recycling

หมายเหตุ : D หมายถึง ตัวเลขที่ไม่เปิดเผย

Note : D means disclosure prohibited.

ที่มา : สำมะโนอุตสาหกรรม พ.ศ.2550 จังหวัด น่าน สำนักงานสถิติแห่งชาติ กระทรวงเทคโนโลยีสารสนเทศและการสื่อสาร

Source : The 2007 Industrial Census, Nnan Province, National Statistical Office, Ministry of Information and Communication Technology

ตาราง 10 รายรับทั้งสิ้นของสถานประกอบการอุตสาหกรรมการผลิตในปี 2549 จำแนกตามหมวดอุตสาหกรรม

TABLE 10 TOTAL RECEIPTS OF MANUFACTURING ESTABLISHMENTS IN 2006 BY DIVISION OF INDUSTRY

รหัส Code	หมวดอุตสาหกรรม Division of Industry	จำนวน สถานประกอบการ Number of establishments	รวม Total	มูลค่าขายผลิต Sales of goods produced	รายรับจาก การขายสินค้า ที่ซื้อเข้ามา Sales of goods purchased for resale	รายรับจาก รับจ้างทำ ผลิตสินค้า Receipts for contract and commission work	รายรับจาก บริการบำรุง ซ่อมแซม Receipts for repair and installation work done for others	รายรับจาก ให้เช่า ที่ดิน Receipts for rent on land	รายรับจาก อาคาร เช่า Receipts for rent on building, vehicle, machinery and equipment	เงินปันผล Dividend	ดอกเบี้ย Interest	กำไรจาก แลกเปลี่ยน อัตราแลกเปลี่ยน Gain from currency exchange	รายรับ อื่น ๆ Other receipts	Total	Division of Industry
	รวม	11,519	1,393,231.30	1,318,547.60	26,416.10	45,841.70	243.60	-	471.50	127.20	42.10	-	1,541.50	Total	
15	การผลิตอาหารและเครื่องดื่ม	1,689	634,410.50	591,788.20	21,058.10	19,953.90	-	-	360.00	24.30	4.90	-	1,221.10	Manufacture of food products and beverages	
16	การผลิตสิ่งทอ	10	50,482.00	50,397.00	-	85.00	-	-	-	-	-	-	-	Manufacture of tobacco products	
17	การผลิตสิ่งทอ	887	38,640.70	34,755.40	1,236.40	2,394.30	-	-	-	58.00	27.00	-	169.70	Manufacture of textiles	
18	การผลิตเครื่องแต่งกาย รวมทั้งการตกแต่งเสื้อผ้า	402	25,196.70	20,393.20	233.10	4,548.30	-	-	-	-	-	-	22.10	Manufacture of wearing apparel, dressing and dyeing of fur	
20	การผลิตไม้และผลิตภัณฑ์จากไม้และไม้ก๊อก ยกเว้น ฟอร์นิเจอร์ รวมทั้งการผลิตสิ่งของที่ทำจากไม้และไม้ก๊อก ยกเว้น ฟอร์นิเจอร์	7,715	116,681.80	114,828.70	-	1,837.90	-	-	-	3.30	2.00	-	10.00	Manufacture of wood and of products of wood and cork, except furniture; manufacture of articles of straw and plaiting materials	
21	การผลิตกระดาษและผลิตภัณฑ์กระดาษ	38	17,642.70	15,934.50	-	1,708.20	-	-	-	-	-	-	-	Manufacture of paper and paper products	
22	การผลิตโพลีเอทิลีนและพลาสติก	20	5,358.90	4,928.60	396.30	-	-	-	-	-	-	-	34.00	Manufacture of articles of straw and plaiting materials	
24	การผลิตพลาสติกและผลิตภัณฑ์	24	2,284.80	2,284.80	-	-	-	-	-	-	-	-	-	Manufacture of chemicals and chemical products	
25	การผลิตเครื่องสำอางและยา	5	912.00	912.00	-	-	-	-	-	-	-	-	-	Manufacture of rubber and plastics products	
26	การผลิตเครื่องจักรกล	142	138,237.20	123,481.80	3,312.40	11,345.70	-	-	-	12.70	-	-	84.60	Manufacture of other non-metallic mineral products	
27	การผลิตโลหะขั้นมูลฐาน	14	2,614.50	2,614.50	-	-	-	-	-	-	-	-	-	Manufacture of basic metals	
28	การผลิตเครื่องจักรกลที่ทำงานโดยประจุไฟฟ้า รวมทั้งเครื่องจักรและอุปกรณ์	263	48,392.70	46,965.00	-	1,338.10	89.60	-	-	-	-	-	-	Manufacture of fabricated metal products, except machinery and equipment	
29	การผลิตเครื่องจักรและอุปกรณ์ ซึ่งมีได้ทั้งประเภทใช้ในที่อื่น	12	2,800.30	2,576.30	70.00	-	154.00	-	-	-	-	-	-	Manufacture of machinery and equipment n.e.c.	
36	การผลิตเฟอร์นิเจอร์ รวมทั้งการผลิตซึ่งมีได้ทั้งประเภทใช้ในที่อื่น	297	308,856.50	305,967.60	109.70	2,630.30	-	-	111.50	29.00	8.20	-	-	Manufacture of furniture; manufacturing n.e.c.	
37	การผลิตภัณฑ์ด้านผลิตภัณฑ์ใหม่	1	D	D	-	-	-	-	-	-	-	-	-	Recycling	

หมายเหตุ : D หมายถึง ค่าที่ไม่นับ

Note : D means disclosure prohibited.

ที่มา : สำมะโนอุตสาหกรรม พ.ศ.2550 จังหวัด น่าน

Source : The 2007 Industrial Census, Nan Province, National Statistical Office, Ministry of Information and Communication Technology

สำนักงานสถิติแห่งชาติ กระทรวงเทคโนโลยีสารสนเทศและการสื่อสาร

Source : The 2007 Industrial Census, Nan Province, National Statistical Office, Ministry of Information and Communication Technology

ตาราง 11 มูลค่าตามบัญชีของสินทรัพย์ถาวรในปี 2549 อัดรวมตามหมวดอุตสาหกรรม

TABLE 11 BOOK VALUE OF FIXED ASSETS IN 2006 BY DIVISION OF INDUSTRY

รหัส Code	หมวดอุตสาหกรรม Division of Industry	จำนวน หน่วย Number of establishments	มูลค่าสินทรัพย์ถาวรต้นปี 2006 Book value of fixed assets 1 Jan. 2006				มูลค่าสินทรัพย์ถาวรปลายปี 2006 Book value of fixed assets 31 Dec. 2006				Division of Industry								
			รวม Total	ที่ดิน Land	สิ่งก่อสร้าง Building and construction	เครื่องจักร Machinery	ยานพาหนะ Vehicles	สำนักงาน Office appliances	อื่นๆ Other fixed assets	รวม Total		ที่ดิน Land	สิ่งก่อสร้าง Building and construction	เครื่องจักร Machinery	ยานพาหนะ Vehicles	สำนักงาน Office appliances	อื่นๆ Other fixed assets		
		11,519	2,752,052.40	744,106.60	1,385,128.30	230,897.80	361,137.40	10,420.90	19,902.20	459.10	2,545,959.40	754,070.80	1,284,290.70	190,260.00	288,596.50	11,664.60	16,670.80	405.90	Total
15	การผลิตผลิตภัณฑ์อาหารและเครื่องดื่ม	1,689	658,247.70	147,726.50	253,997.30	118,060.40	130,738.00	2,705.30	4,943.50	76.70	592,031.70	141,667.40	240,194.30	97,922.90	104,463.20	4,189.50	4,121.60	72.80	Manufacture of food products and beverages
16	การผลิตผลิตภัณฑ์ยาสูบ	10	101,569.00	50,925.00	13,564.50	32,150.00	3,790.00	551.00	588.50	0.00	93,549.00	51,150.00	12,586.30	25,720.00	3,032.00	536.40	524.30	0.00	Manufacture of tobacco products
17	การผลิตสิ่งทอ	887	149,579.10	34,219.80	99,922.80	1,948.30	10,978.40	129.70	2,186.90	193.30	141,314.10	34,373.40	94,533.60	1,565.40	8,706.70	212.60	1,763.80	158.60	Manufacture of textiles
18	การผลิตสิ่งทอสิ่งทอรวมกันจากธรรมชาติและใยสังเคราะห์	402	267,978.90	67,351.60	176,589.30	8,441.00	14,328.10	666.80	516.90	84.90	230,226.70	67,646.00	163,148.70	6,838.70	11,462.40	600.10	430.10	80.70	Manufacture of wearing apparel, dressing and dyeing of fur
20	การผลิตไม้และผลิตภัณฑ์ไม้และไม้ที่ตกแต่งแล้ว	7,715	1,000,164.00	257,039.60	677,352.50	14,965.70	47,514.80	177.20	3,114.00	0.20	933,082.60	258,741.00	621,487.70	12,000.70	38,020.70	159.70	2,672.20	0.50	Manufacture of wood and of products of wood and cork, except furniture; manufacture of articles of straw and plaiting materials
21	การผลิตกระดาษและผลิตภัณฑ์กระดาษ	38	18,033.90	5,974.00	3,908.30	620.70	7,012.10	60.00	458.80	-	17,026.90	6,782.90	3,712.80	497.20	5,612.90	54.00	367.00	-	Manufacture of paper and paper products
22	การพิมพ์โรงพิมพ์และสิ่งพิมพ์	20	26,816.70	2,614.00	4,780.00	11,626.00	4,081.00	2,548.90	1,118.80	48.00	23,070.70	2,614.00	4,284.50	9,500.80	3,288.80	2,302.00	1,039.00	41.60	Publishing, printing and reproduction of recorded media
24	การผลิตผลิตภัณฑ์พลาสติก	24	9,678.60	4,384.50	3,509.10	302.50	1,298.00	32.50	152.00	-	9,482.10	4,732.00	3,314.60	242.00	1,042.20	29.30	122.10	-	Manufacture of chemicals and chemical products
25	การผลิตผลิตภัณฑ์ยางและพลาสติก	5	3,252.00	1,350.00	1,650.00	10.00	230.00	-	12.00	-	3,120.90	1,350.00	1,587.50	8.00	184.00	-	11.40	-	Manufacture of rubber and plastics products
26	การผลิตผลิตภัณฑ์โลหะ	142	209,075.90	52,755.30	30,779.30	26,253.20	96,862.30	1,081.70	1,344.20	0.00	187,491.60	55,604.30	28,940.20	22,612.80	77,614.80	1,589.50	1,129.90	0.00	Manufacture of other non-metallic mineral products
27	การผลิตโลหะขั้นพื้นฐาน	14	1,103.50	118.00	960.00	-	-	-	25.50	-	1,052.50	118.00	912.00	-	-	-	22.50	-	Manufacture of basic metals
28	การผลิตผลิตภัณฑ์โลหะขั้นพื้นฐานและโลหะผสม	263	103,941.40	49,218.20	23,531.60	8,625.70	20,274.30	514.50	1,777.00	0.00	98,739.30	51,800.50	21,853.20	6,895.80	16,219.40	461.5	1,509.00	0.00	Manufacture of fabricated metal products, except machinery and equipment
29	การผลิตเครื่องจักรและอุปกรณ์	12	6,366.40	1,500.00	1,553.50	1,287.40	1,841.00	20.00	164.50	-	5,678.10	1,550.00	1,475.80	1,029.90	1,472.80	18.00	131.60	-	Manufacture of machinery and equipment n.e.c.
36	การผลิตเฟอร์นิเจอร์	297	195,990.40	68,900.10	93,020.10	6,591.80	21,989.40	1,933.40	3,499.60	56.00	189,281.70	75,911.50	86,269.80	5,393.80	17,316.50	1,512.10	2,826.20	51.70	Manufacture of furniture, manufacturing n.e.c.
37	การนำกลับมาใช้ใหม่ของสิ่งของ	1	D	D	D	D	D	D	-	-	-	D	D	D	D	-	-	-	Recycling

หมายเหตุ: D หมายถึง ข้อมูลที่ไม่เปิดเผย

Note : D means disclosure prohibited.

ที่มา : สำมะโนอุตสาหกรรม พ.ศ.2550 จังหวัด ย่าง

Source : The 2007 Industrial Census, Yang Province, National Statistical Office, Ministry of Information and Communication Technology

ตาราง 12 มูลค่าสินทรัพย์ถาวรที่เปลี่ยนแปลงระหว่าง มกราคม - ธันวาคม 2549 จำแนกตามหมวดอุตสาหกรรม

TABLE 12 VALUE OF FIXED ASSETS CHANGE IN JANUARY - DECEMBER 2006 BY DIVISION OF INDUSTRY

(พันบาท In Thousand Baht)

รหัส Code	หมวดอุตสาหกรรม	จำนวน สถาน- ประกอบการ Number of establishments	มูลค่าสินทรัพย์ถาวรที่เปลี่ยนแปลง		Change in value of fixed assets		Division of Industry
			รวม Total	มูลค่าสินทรัพย์ ถาวรที่ซื้อหรือ ผลิตขึ้นเอง Value of new or cost producing of fixed assets	มูลค่าสินทรัพย์ ถาวรที่ขาย Value of disposal of fixed assets	กำไร กรรมสิทธิ์ Ownership transfer fee	
	รวม	11,519	3,611.00	3,611.00	-	Total	
15	การผลิตผลิตภัณฑ์อาหารและเครื่องดื่ม	1,689	84.30	84.30	-	Manufacture of food products and beverages	
16	การผลิตผลิตภัณฑ์ยาสูบ	10	-	-	-	Manufacture of tobacco products	
17	การผลิตสิ่งทอ	887	-	-	-	Manufacture of textiles	
18	การผลิตเครื่องแต่งกาย รวมทั้งการตกแต่งและย้อมสีขนสัตว์	402	-	-	-	Manufacture of wearing apparel; dressing and dyeing of fur	
20	การผลิตไม้และผลิตภัณฑ์จากไม้และไม้ก๊อก ยกเว้น เฟอร์นิเจอร์ รวมทั้งการผลิตสิ่งของที่ทำจากพลาสติกวัสดุสังเคราะห์	7,715	25.00	25.00	-	Manufacture of wood and of products of wood and cork, except furniture; manufacture of articles of straw and plaiting materials	
21	การผลิตกระดาษและผลิตภัณฑ์กระดาษ	38	-	-	-	Manufacture of paper and paper products	
22	การพิมพ์โฆษณา การพิมพ์ และการทำสำเนาสื่อบันทึก	20	190.00	190.00	-	Publishing, printing and reproduction of recorded media	
24	การผลิตเคมีภัณฑ์และผลิตภัณฑ์เคมี	24	-	-	-	Manufacture of chemicals and chemical products	
25	การผลิตผลิตภัณฑ์ยางและพลาสติก	5	-	-	-	Manufacture of rubber and plastics products	
26	การผลิตผลิตภัณฑ์จากแร่โลหะ	142	3,220.00	3,220.00	-	Manufacture of other non-metallic mineral products	
27	การผลิตโลหะขั้นพื้นฐาน	14	-	-	-	Manufacture of basic metals	
28	การผลิตผลิตภัณฑ์ที่ทำจากโลหะประดิษฐ์ ยกเว้นเครื่องจักรและอุปกรณ์	263	-	-	-	Manufacture of fabricated metal products, except machinery and equipment	
29	การผลิตเครื่องจักรและอุปกรณ์ ซึ่งมีได้จัดประเภทไว้ในที่อื่น	12	4.20	4.20	-	Manufacture of machinery and equipment n.e.c.	
36	การผลิตเฟอร์นิเจอร์ รวมทั้งการผลิตซึ่งมีได้จัดประเภทไว้ในที่อื่น	297	87.50	87.50	-	Manufacture of furniture; manufacturing n.e.c.	
37	การนำผลิตภัณฑ์กลับมาผลิตเป็นวัตถุดิบใหม่	1	-	-	-	Recycling	

หมายเหตุ : D หมายถึงตัวเลขที่ไม่มีขีด

Note : D means disclosure prohibited.

ที่มา : สำมะโนอุตสาหกรรม พ.ศ.2550 จังหวัด น่าน

สำนักงานสถิติแห่งชาติ กระทรวงเทคโนโลยีสารสนเทศและการสื่อสาร

Source : The 2007 Industrial Census, Nan Province, National Statistical Office, Ministry of Information and Communication Technology

ภาคผนวก
APPENDIX

ภาคผนวก ก

ระเบียบวิธี

1. แผนการสุ่มตัวอย่าง

1.1 สถานประกอบการที่มีคนทำงานระหว่าง 1 – 10 คน

แผนการสุ่มตัวอย่างที่ใช้เป็นแบบ Stratified Systematic Sampling โดยมีประเภทอุตสาหกรรมเป็นสตราตัม สถานประกอบการเป็นหน่วยตัวอย่าง

1.1.1 การจัดสตราตัม

ประเภทอุตสาหกรรม (รหัส 4 หลัก) เป็นสตราตัม มีจำนวนทั้งสิ้นมี 127 สตราตัม และในแต่ละสตราตัม ได้แบ่งออกเป็น 4 กลุ่ม ตามจำนวนคนทำงาน ดังนี้

กลุ่มที่	1	2	3	4
จำนวนคนทำงาน	1	2-3	4-5	6-10

1.1.2 การเลือกตัวอย่าง

ได้ทำการเลือกสถานประกอบการตัวอย่างในแต่ละสตราตัมและกลุ่มสถานประกอบการด้วยวิธีการสุ่มแบบมีระบบ อย่างอิสระต่อกัน ได้จำนวนสถานประกอบการตัวอย่างทั้งสิ้น 605 แห่ง จากทั้งสิ้น 11,287 แห่ง

1.2 สถานประกอบการที่มีคนทำงานตั้งแต่ 11 คนขึ้นไป

ไม่มีการเลือกสถานประกอบการตัวอย่าง ซึ่งทำการเจนนับสถานประกอบการทุกแห่ง จำนวนทั้งสิ้น 232 แห่ง โดยได้แบ่งสถานประกอบการออกเป็น 10 กลุ่ม ตามจำนวนคนทำงาน ดังนี้

กลุ่มที่	5	6	7	8	9	10	11	12	13	14
จำนวนคนทำงาน	11-15	16-20	21-25	26-30	31-50	51-100	101-200	201-500	501-1,000	≥ 1,001

ดังนั้น จำนวนสถานประกอบการที่ต้องเจนนับทั้งสิ้น 837 แห่ง จากทั้งสิ้น 11,519 แห่ง ซึ่งกระจายไปตามกลุ่มสถานประกอบการ เป็นดังนี้

กลุ่มที่	รวม	1	2	3	4	5	6	7	8	9	10	11	12	13	14
จำนวนสถาน- ประกอบการตัวอย่าง	837	248	210	76	71	68	56	28	20	38	19	2	1	-	-

2. วิธีการประมาณผล

ในระดับจังหวัดได้นำเสนอผลการสำรวจ จำแนกตามประเภทอุตสาหกรรมรหัส 2 หลัก และ กลุ่มสถานประกอบการ (จำนวนคนทำงาน) 6 กลุ่ม คือ

กลุ่มที่	1	2	3	4	5	6
จำนวนคนทำงาน	1 – 15	16 – 25	26 – 30	31 – 50	51 – 200	≥ 201

ในการประมาณค่า กำหนดให้

$$p = 1, 2, 3, \dots, n_{jm} \quad (\text{สถานประกอบการตัวอย่าง})$$

$$m = 1, 2, 3, \dots, 14 \quad (\text{กลุ่มสถานประกอบการ})$$

$$l = 1, 2, 3, \dots, 23 \quad (\text{ประเภทอุตสาหกรรม รหัส 2 หลัก})$$

$$j = 1, 2, 3, \dots, 127 \quad (\text{ประเภทอุตสาหกรรม รหัส 4 หลัก})$$

2.1 การหาค่ายอดรวม และการหาค่าประมาณยอดรวม

2.1.1 สูตรการประมาณค่ายอดรวมของลักษณะที่ต้องการศึกษา X สำหรับสถานประกอบการที่มี คนทำงานระหว่าง 1–10 คน กลุ่มสถานประกอบการ m ประเภทอุตสาหกรรม l คือ

$$\hat{X}_{lm} = \sum_{j=1}^{A_l} \hat{X}_{jm} \quad \dots\dots\dots(1)$$

โดยที่ \hat{X}_{jm} คือ ค่าประมาณยอดรวมของลักษณะที่ต้องการศึกษา X สำหรับสถานประกอบการที่มีคนทำงานระหว่าง 1 – 10 คน กลุ่มสถานประกอบการ m ประเภทอุตสาหกรรม j ซึ่ง

$$\hat{X}_{jm} = \sum_{p=1}^{n_{jm}} w_{jpm} x_{jpm}$$

x_{jpm} คือ ค่าของลักษณะที่ต้องการศึกษา X ของสถานประกอบการตัวอย่าง p กลุ่มสถานประกอบการ m ประเภทอุตสาหกรรม j

w_{jpm} คือ ค่าถ่วงน้ำหนักของกลุ่มสถานประกอบการ m ประเภทอุตสาหกรรม j ซึ่ง

$$w_{jpm} = \frac{N_{jpm}}{n_{jm}}$$

N_{jpm} คือ จำนวนสถานประกอบการทั้งสิ้น สำหรับสถานประกอบการที่มีคนทำงานระหว่าง 1–10 คน กลุ่มสถานประกอบการ m ประเภทอุตสาหกรรม

n_{jm} คือ จำนวนสถานประกอบการที่จ้างนับได้ทั้งสิ้น สำหรับสถานประกอบการที่มี
 คนทำงาน ระหว่าง 1 – 10 คน กลุ่มสถานประกอบการ m ประเภท
 อุตสาหกรรม j

A_l คือ จำนวนประเภทอุตสาหกรรม รหัส 4 หลักทั้งสิ้น ที่ประกอบกันเป็นประเภท
 อุตสาหกรรม รหัส 2 หลัก ในแต่ละประเภทอุตสาหกรรม l

2.1.2 สูตรค่ายอดรวมของลักษณะที่ต้องการศึกษา X สำหรับสถานประกอบการที่มีคนทำงานตั้งแต่
 11 คนขึ้นไป กลุ่มสถานประกอบการ m ประเภทอุตสาหกรรม l คือ

$$X_{lm} = \sum_{j=1}^{A_l} \sum_{p=1}^{M_{jm}} x_{jmp} \dots\dots\dots(2)$$

โดยที่ M_{jm} คือ จำนวนสถานประกอบการทั้งสิ้น สำหรับสถานประกอบการที่มีคนทำงานตั้งแต่ 11
 คนขึ้นไป กลุ่มสถานประกอบการ m ประเภทอุตสาหกรรม j

2.1.3 สูตรค่ายอดรวม และสูตรการประมาณค่ายอดรวมของลักษณะที่ต้องการศึกษา X สำหรับสถาน-
 ประกอบการ ประเภทอุตสาหกรรม l ของแต่ละกลุ่มสถานประกอบการที่ต้องการนำเสนอผล มี
 จำนวน 6 กลุ่ม คือ

กลุ่ม		ระดับจังหวัด
1 . 1 – 15 คน	$m = 1, 2, 3, 4, 5$	$\hat{X}'_{l1} = \sum_{m=1}^4 \hat{X}_{lm} + X_{l5}$
2 . 16 – 25 คน	$m = 6, 7$	$X'_{l2} = \sum_{m=6}^7 X_{lm}$
3 . 26 – 30 คน	$m = 8$	$X'_{l3} = X_{l8}$
4 . 31 – 50 คน	$m = 9$	$X'_{l4} = X_{l9}$
5 . 51 – 200 คน	$m = 10, 11$	$X'_{l5} = \sum_{m=10}^{11} X_{lm}$
6 . ≥ 201 คน	$m = 12, 13, 14$	$X'_{l6} = \sum_{m=12}^{14} X_{lm}$

3. วิธีการเก็บรวบรวมข้อมูล

การเก็บรวบรวมข้อมูลใช้วิธีส่งเจ้าหน้าที่ ซึ่งเป็นข้าราชการและลูกจ้างของสำนักงานสถิติแห่งชาติ ออกไป ทำการสัมภาษณ์เจ้าของผู้ประกอบการหรือผู้ที่ได้รับมอบหมายให้ตอบข้อมูลของสถานประกอบการ อุตสาหกรรมการผลิต ในระหว่าง เดือน กรกฎาคม-กันยายน 2550

4. ความคลาดเคลื่อนของข้อมูล

ข้อมูลที่น่าเสนอไว้ในรายงานฉบับนี้ อาจมีความคลาดเคลื่อนอยู่บ้างความคลาดเคลื่อนดังกล่าวเป็น ความคลาดเคลื่อนจากการเลือกตัวอย่าง (Sampling error) และความคลาดเคลื่อนที่เกิดจากสาเหตุอื่น (Non-Sampling error) เช่น ผู้ตอบไม่ให้ข้อมูลตามความเป็นจริง ข้อมูลในแบบสอบถามไม่ครบถ้วน การลงรหัส ผิดพลาดหรือการบันทึกข้อมูลผิดพลาด เป็นต้น อย่างไรก็ตามสำนักงานสถิติแห่งชาติได้พยายามควบคุมให้ข้อมูลมีความคลาดเคลื่อนน้อยที่สุด จึงขอให้ผู้ใช้ข้อมูลใช้ข้อมูลด้วยความระมัดระวังตามสมควร

5. การปิดตัวเลข

ผลรวมของแต่ละจำนวนอาจไม่เท่ากับยอดรวม ทั้งนี้เนื่องจากการปิดเศษ

ภาคผนวก ข

คำนิยาม

แนวคิดและคำนิยาม

1. สถานประกอบการอุตสาหกรรมการผลิต

หมายถึง สถานประกอบการที่ดำเนินกิจการเกี่ยวกับการผลิต ซึ่งหมายถึงการเปลี่ยนรูปวัตถุดิบให้เป็นผลิตภัณฑ์ชนิดใหม่ด้วยเครื่องจักรกลหรือเคมีภัณฑ์ โดยไม่คำนึงถึงว่างานนั้นทำด้วยเครื่องจักรหรือด้วยมือหรือทำในโรงงาน โรงซ่อม หรือ เคหะสถาน หรือผลิตภัณฑ์นั้นขายส่งหรือขายปลีกก็ตาม การประกอบชิ้นส่วนของผลิตภัณฑ์ที่ผลิตขึ้นนับว่าเป็นการผลิตด้วย

2. การจำแนกประเภทอุตสาหกรรมการผลิต

ในการจัดทำสำมะโนอุตสาหกรรม พ.ศ.2550 ได้จำแนกประเภทอุตสาหกรรมการผลิตตามกิจกรรมทางเศรษฐกิจทุกประเภทตามมาตรฐานสากล (International Standard Industrial Classification of All Economic Activities ; ISIC - : Rev.3) ซึ่งอุตสาหกรรมผลิตจัดอยู่ในประเภท D : การผลิต

การจัดจำแนกโครงสร้างประเภทอุตสาหกรรมการผลิต เป็นดังนี้

หมวด ได้แก่ กลุ่มอุตสาหกรรม ซึ่งแบ่งเป็นกลุ่มย่อยจากประเภท และใช้แทนด้วยเลขรหัส 2 ตัวแรกตั้งแต่รหัส 15 – 37 รวม 23 หมวด

3. รูปแบบการจัดตั้งตามกฎหมาย

3.1 ส่วนบุคคล ห้างหุ้นส่วนสามัญที่ไม่เป็นนิติบุคคล

หมายถึง สถานประกอบการที่มีเจ้าของเป็นบุคคลธรรมดา คนเดียวหรือหลายคนรวมกัน และให้หมายรวมถึงห้างหุ้นส่วนสามัญที่ไม่จดทะเบียนเป็นนิติบุคคลด้วย

3.2 ห้างหุ้นส่วนสามัญนิติบุคคล ห้างหุ้นส่วนจำกัด

หมายถึง สถานประกอบการที่จัดตั้งขึ้น โดยมีบุคคลตั้งแต่ 2 คนขึ้นไป ร่วมทุนกัน เพื่อประกอบการผลิตและมีความรับผิดชอบร่วมกัน โดยการจดทะเบียนตามกฎหมาย

3.3 บริษัทจำกัด บริษัทจำกัด (มหาชน)

บริษัทจำกัด หมายถึง สถานประกอบการที่จัดตั้งขึ้นโดยผู้ริเริ่มคณะหนึ่ง และได้จดทะเบียนถูกต้องตามกฎหมาย โดยมีผู้ริเริ่มดำเนินการอย่างน้อย 7 คนขึ้นไป

บริษัทจำกัด (มหาชน) หมายถึง สถานประกอบการที่จัดตั้งขึ้นโดยการจดทะเบียนจัดตั้งบริษัท การควบบริษัท หรือการแปรสภาพบริษัท และวัตถุประสงค์ที่จะขายหุ้นต่อประชาชน โดยมีผู้ริเริ่มดำเนินการตั้งแต่ 15 คนขึ้นไป

3.4 ส่วนราชการ รัฐวิสาหกิจ

หมายถึง สถานประกอบการที่รัฐบาลเป็นเจ้าของหรือมีทุนอยู่ด้วยไม่น้อยกว่าร้อยละ 50 ของทุนทั้งหมดในที่นี้หมายถึงรวมถึงสถานประกอบการที่ดำเนินการโดยรัฐบาลด้วย ได้แก่ เรือรบ โรงฆ่าสัตว์ องค์การพอกหนัง องค์การแก้ว เป็นต้น

3.5 สหกรณ์

หมายถึง สถานประกอบการที่จัดตั้งขึ้นในรูปของสหกรณ์ โดยจดทะเบียนถูกต้องตามกฎหมายว่าด้วยสหกรณ์ โดยมีผู้ก่อตั้งไม่น้อยกว่า 10 คน

3.6 การจัดตั้งในรูปแบบอื่น ๆ

หมายถึง สถานประกอบการที่จัดตั้งในรูปแบบอื่น ๆ นอกเหนือจากที่กล่าวแล้วข้างต้น เช่น สมาคม สโมสร กลุ่มแม่บ้าน เป็นต้น

4. รูปแบบการจัดตั้งทางเศรษฐกิจ

4.1 สำนักงานแห่งเดียว

หมายถึง สถานประกอบการที่ไม่เป็นสาขาหรือหน่วยงานย่อยของสถานประกอบการอื่น และไม่มีสาขา หรือหน่วยงานย่อยอื่น

4.2 สำนักงานใหญ่

หมายถึง สถานประกอบการที่เป็นเจ้าของและควบคุมกิจการของสถานประกอบการอื่น ที่เป็นสำนักงานสาขา หรือหน่วยงานย่อย

4.3 สำนักงานสาขา

หมายถึง สถานประกอบการที่เป็นสาขาหรือหน่วยงานย่อยของสถานประกอบการอื่น

5. ทุนจดทะเบียน

ทุนจดทะเบียนหรือทุนรับอนุญาต หมายถึง ทุนดำเนินการซึ่งผู้ริเริ่มก่อการได้ระบุไว้เมื่อจดทะเบียนจัดตั้งเป็นนิติบุคคลหรือทุนที่ได้รับอนุญาตเมื่อจัดตั้งเป็นนิติบุคคลทุนนี้ไม่ได้แสดงถึงเงินที่ได้รับจากผู้ถือหุ้นแต่เป็นการแสดงถึงความประสงค์ของผู้ริเริ่มก่อการว่าจะมีทุนดำเนินการเป็นจำนวนเงินเท่าใด

6. อัตราการใช้กำลังการผลิต

หมายถึง สัดส่วนระหว่างปริมาณผลผลิตจริงกับกำลังการผลิตสูงสุด ที่สามารถผลิตได้ในช่วงเวลาหนึ่ง คำนวณโดยปริมาณการผลิตจริงหารด้วยกำลังการผลิต

7. คนทำงาน

หมายถึง คนที่ทำงานในสถานประกอบการ **ทั้งที่ได้รับเงินเดือนและไม่ได้รับเงินเดือน** ที่สถานประกอบการมีอยู่ตามปกติ รวมทั้งผู้ที่ปกติทำงานอยู่ในสถานประกอบการแห่งนี้ แต่ในวันดังกล่าว ไม่ได้มาทำงาน เนื่องจากเจ็บป่วย ลาหยุดพักผ่อน โดยได้รับค่าจ้าง/เงินเดือน

คนทำงานประกอบด้วย

7.1 คนทำงานโดยไม่ได้รับค่าจ้าง เงินเดือน

หมายถึง เจ้าของกิจการหรือหุ้นส่วนที่ทำงานให้สถานประกอบการ โดยไม่ได้รับค่าจ้าง เงินเดือน และผู้ที่อาศัยอยู่ในครัวเรือนของเจ้าของกิจการ หรือหุ้นส่วน หรือบุคคลอื่น ที่ทำงานให้กับสถานประกอบการอย่างน้อยสัปดาห์ละ 20 ชั่วโมง โดยไม่ได้รับค่าจ้างเงินเดือนเป็นประจำ

7.2 ลูกจ้างในกรรมวิธีการผลิต

หมายถึง ลูกจ้างทั้งหมดที่ทำงานเกี่ยวข้องโดยตรงกับการผลิตในขั้นตอนต่าง ๆ หรือกิจกรรมที่เกี่ยวข้องกับการผลิต โดยได้รับค่าจ้าง เงินเดือน

ผู้ปฏิบัติงานมีฝีมือ หมายถึง ผู้ที่ทำงานด้านการผลิตซึ่งเคยได้รับการฝึกฝนอบรมมาก่อนอย่างน้อย 3 เดือน หรือผู้มีประสบการณ์ในการทำงาน 5 ปีขึ้นไปในงานเฉพาะที่ทำอยู่ เช่น ช่างนาญงาน ดูแลเครื่องจักร ผู้ผลิต หรือติดตั้งอุปกรณ์ ผู้เดินเครื่องจักร ผู้ประกอบชิ้นส่วนต่าง ๆ เป็นต้น

ผู้ปฏิบัติงานไม่มีฝีมือ หมายถึง ผู้ที่ทำงานด้านการผลิตที่ได้รับการฝึกงานก่อนปฏิบัติงานน้อยกว่า 2 สัปดาห์ เช่น พนักงานทำความสะอาดเครื่องจักร

7.3 ลูกจ้างอื่น ๆ

หมายถึง ลูกจ้างทั้งหมดคนนอกเหนือจากลูกจ้างในกรรมวิธีการผลิต รวมถึงผู้ปฏิบัติงาน นักบริหาร นักวิชาการ เสมียนพนักงาน เช่น ผู้จัดการ ผู้อำนวยการ และกรรมการบริหารที่ได้รับค่าจ้าง เงินเดือน ผู้ปฏิบัติงานในห้องทดลองและนักวิจัย พนักงานพิมพ์ดีด พนักงานบัญชี และพนักงานขาย เป็นต้น **ไม่รวมคนทำงาน ดังต่อไปนี้**

- (1) ผู้บริหารหรือผู้ถือหุ้นที่ได้รับเบี้ยประชุมเป็นครั้งคราว
- (2) คนทำงานของสถานประกอบการอื่นที่มาปฏิบัติงานประจำที่สถานประกอบการแห่งนี้
- (3) คนทำงานที่รับงานไปทำที่บ้านแล้วนำมาส่ง โดยไม่ได้ลงทุนซื้อวัสดุ อุปกรณ์ (หรือถ้ามีการใช้เครื่องมือส่วนตัวเล็กน้อยได้ เช่น มีด เข็ม ค้าย)
- (4) คนงานที่ทำงานเป็นระยะเวลานาน เช่น ลาไปราชการทหาร
- (5) คนที่สถานประกอบการจ้างมาทำงานเฉพาะอย่างเป็นครั้งคราว เช่น กรรมกรที่จ้างมาขนของ พนักงานเดินตลาดหรือตัวแทนจำหน่ายที่ไม่มีเงินเดือนประจำ

8. ค่าตอบแทนแรงงาน

8.1 ค่าจ้าง เงินเดือน

หมายถึง เงินที่นายจ้างหรือสถานประกอบการจ่ายให้ลูกจ้าง ในระหว่างเดือนมกราคม - เดือนธันวาคม 2549 (ก่อนหักภาษีเงินได้บุคคลธรรมดา เงินสมทบกองทุนประกันสังคมในส่วนที่ลูกจ้างต้องจ่ายค่าประกันชีวิต และรายจ่ายอื่น ๆ ของลูกจ้าง) ตามข้อตกลงการจ้างแรงงาน โดยอาจจ่ายตามเงื่อนไขของระยะเวลา หรือจ่ายตามปริมาณงาน

8.2 ค่าล่วงเวลา โบนัส เงินรางวัลพิเศษ เงินเพิ่มค่าครองชีพ ค่านายหน้า

หมายถึง เงินนอกเหนือจากค่าจ้าง เงินเดือน ที่สถานประกอบการจ่ายให้แก่ลูกจ้างเป็นค่าตอบแทนในการทำงาน

8.3 สวัสดิการและผลประโยชน์ตอบแทนอื่น ๆ

หมายถึง ผลประโยชน์ตอบแทนแรงงานที่นายจ้างหรือสถานประกอบการจ่าย หรือบริการให้แก่ลูกจ้าง ได้แก่ ค่าตอบแทนแรงงานที่จ่ายเป็นสิ่งของหรือผลผลิต และสวัสดิการที่นายจ้างจัดหาหรือบริการลูกจ้าง เช่น อาหาร เครื่องดื่ม บ้านพักคนงาน ค่าเช่าบ้าน ค่าซ่อมแซมที่อยู่อาศัย ค่ารักษาพยาบาล บริการดูแลบุตร พาหนะรับส่งมาทำงาน บันเทิงหรือสันทนาการต่าง ๆ ที่จัดให้ลูกจ้าง เป็นต้น ทั้งนี้ไม่รวมเสื้อผ้า เครื่องแบบที่ใช้เฉพาะในการปฏิบัติงาน (ค่าเสื้อผ้า เครื่องแบบที่ใช้เฉพาะในการปฏิบัติงาน ถือเป็นค่าใช้จ่ายอื่น ๆ ของสถานประกอบการ)

8.4 เงินที่สถานประกอบการจ่ายสมทบเข้ากองทุนเพื่อการประกันสังคม

หมายถึง เงินที่สถานประกอบการจ่ายสมทบเข้ากองทุนเพื่อการประกันสังคมของทั้งรัฐบาลและเอกชน เพื่อมิให้ลูกจ้างได้รับความเดือดร้อนเมื่อต้องขาดรายได้ไปบางส่วนหรือทั้งหมด อันเนื่องมาจากการเจ็บป่วยหรือประสบอันตรายทั้งในและนอกเวลาทำงาน การคลอดบุตร ทูพพลภาพ การว่างงาน ชราภาพ และเสียชีวิต เงินดังกล่าว ได้แก่ เงินสมทบกองทุนประกันสังคม กองทุนเงินทดแทน กองทุนสำรองเลี้ยงชีพ เป็นต้น

9. ค่าซื้อวัตถุดิบและวัสดุประกอบที่ใช้ในการผลิต

หมายถึง มูลค่าของวัตถุดิบและวัสดุประกอบฯ ที่สถานประกอบการจัดซื้อ หรือได้รับมาจากสำนักงานใหญ่ในระหว่างเดือนมกราคม - เดือนธันวาคม 2549 เพื่อใช้ในการผลิตโดยสถานประกอบการเอง หรือจ้างสถานประกอบการอื่นหรือผู้อื่นทำการผลิต มูลค่าดังกล่าวเป็นมูลค่าที่นำส่งถึงสถานประกอบการซึ่งรวมค่าภาษีขาเข้า ค่าขนส่ง ค่าประกันภัย ค่าบรรจุหีบห่อ เป็นต้น

10. ค่าเชื้อเพลิง

หมายถึง มูลค่าของเชื้อเพลิงทุกชนิดที่ซื้อมาเพื่อใช้เป็นเชื้อเพลิงสำหรับพลังงานและความร้อน ไม่รวม เชื้อเพลิงที่เป็นส่วนประกอบของผลิตภัณฑ์ หรือที่ใช้ในการผลิตกระแสไฟฟ้า หรือเชื้อเพลิงที่ได้จากผลพลอยได้ของกิจกรรมการผลิต เช่น จี๊เสื่อย เป็นต้น

11. ค่าไฟฟ้าที่ใช้ในการผลิต

หมายถึง มูลค่าไฟฟ้าทั้งหมดที่สถานประกอบการซื้อระหว่างเดือนมกราคม - เดือนธันวาคม 2549 รวมทั้งค่าไฟฟ้าที่ได้รับจากหน่วยพลังงานของสถานประกอบการอื่นแต่อยู่ในเครือข่ายกัน โดยจะต้องประมาณมูลค่าเหมือนกับการซื้อขายโดยปกติ

12. ค่าใช้จ่ายในการบำรุงรักษาและซ่อมแซมเครื่องจักร หรือโรงงานโดยสถานประกอบการอื่น

หมายถึง มูลค่าของค่าใช้จ่ายทั้งหมดที่ใช้ในการซ่อมแซมและบำรุงอาคาร และสินทรัพย์ถาวรอื่น ๆ เพื่อให้อยู่ในสภาพที่ดีใช้งานต่อไปได้ ทั้งนี้ให้รวมค่าใช้จ่ายในการบำรุงรักษาซ่อมแซมที่จัดทำโดยสถานประกอบการที่อยู่ในเครือข่ายกัน และให้ประมาณมูลค่าในการซ่อมแซมเหมือนกับการว่าจ้างสถานประกอบการอื่นหรือผู้อื่น

13. ค่าซื้อสินค้าที่ซื้อมาจำหน่ายในสภาพเดิม

หมายถึง มูลค่าในการซื้อสินค้าเพื่อนำมาจำหน่ายในสภาพเดิม โดยไม่มีการเปลี่ยนแปลงสภาพ

14. ค่าจ้างเหมาจ่ายให้สถานประกอบการอื่นผลิตสินค้าให้ โดยสถานประกอบการจัดหาวัสดุให้

หมายถึง จำนวนเงินที่จ่ายเป็นค่าจ้างให้กับสถานประกอบการอื่น เพื่อทำการผลิตสินค้าโดยวัตถุดิบและส่วนประกอบในการผลิตเป็นของสถานประกอบการผู้จ้าง

15. มูลค่าสินค้า วัตถุดิบและวัสดุประกอบฯ คงเหลือ

หมายถึง มูลค่าของสินค้า วัตถุดิบและวัสดุประกอบฯ ของสถานประกอบการที่ยังคงเหลืออยู่ โดยไม่ค่านิ่งว่าจะเก็บไว้ ณ ที่ใดก็ตาม

มูลค่าคงเหลือต้นปี คือ มูลค่าของสินค้า วัตถุดิบและวัสดุประกอบฯ ที่เหลือมาจากปีก่อนเมื่อ 1 มกราคม 2549

มูลค่าคงเหลือปลายปี คือ มูลค่าของสินค้า วัตถุดิบและวัสดุประกอบฯ ที่เหลืออยู่เมื่อ 31 ธันวาคม 2549

16. ส่วนเปลี่ยนแปลงมูลค่าสินค้า วัตถุดิบและวัสดุประกอบฯ คงเหลือ

หมายถึง ผลต่างระหว่างมูลค่าคงเหลือปลายปีและมูลค่าคงเหลือต้นปี (มูลค่าปลายปี – มูลค่าต้นปี)

17. ค่าใช้จ่ายอื่น ๆ ของสถานประกอบการ

หมายถึง ค่าใช้จ่ายในการดำเนินกิจการต่าง ๆ ของสถานประกอบการ เช่น ค่าเช่าที่ดิน ค่าเช่าอาคารพร้อมที่ดินฯ ค่าเสื่อมราคาสินทรัพย์ถาวรทุกประเภท ค่าไฟฟ้า ค่าน้ำประปา ค่าไปรษณีย์ ค่าโทรเลข ค่าโทรศัพท์ ค่าทำบัญชี ค่าที่ปรึกษา ค่าดอกเบี้ยจ่าย หนี้สูญ ค่าภาษี ค่าโฆษณา ค่านายหน้า และอื่น ๆ เป็นต้น

18. มูลค่าขายผลผลิต

หมายถึง มูลค่าการจำหน่ายผลิตภัณฑ์ที่สถานประกอบการผลิตขึ้นเองและ/หรือที่สถานประกอบการอื่นผลิตให้โดยสถานประกอบการเป็นผู้จ่ายค่าวัตถุดิบ และวัสดุประกอบที่ใช้ในการผลิต ในระหว่างเดือนมกราคม - เดือนธันวาคม 2549 ทั้งนี้ให้รวมมูลค่าผลผลิตที่สถานประกอบการผลิตเพื่อใช้เอง หรือให้คนทำงาน เป็นส่วนหนึ่งของค่าตอบแทนแรงงาน ผลผลิตที่จัดส่งให้สำนักงานใหญ่ สำนักงานสาขา หรือสำนักงานขายของ โรงงานและรายรับจากการขายผลพลอยได้และเศษวัสดุ

19. รายรับจากการขายสินค้าที่ซื้อมาจำหน่ายในสภาพเดิม

หมายถึง จำนวนเงินที่สถานประกอบการได้รับจากการขายสินค้าที่ซื้อมาจำหน่ายโดยไม่มีการเปลี่ยนแปลงสภาพ

20. รายรับจากการรับจ้างเหมาทำการผลิตสินค้าให้สถานประกอบการอื่น

หมายถึง จำนวนเงินที่ได้รับจากผู้จ้างในการรับจ้างเหมาทำการผลิตสินค้า โดยผู้จ้างจัดหาวัสดุให้ถ้าเป็นการรับจ้างเหมาผลิตสินค้าให้สถานประกอบการในเครือเดียวกันจะคิดค่าบริการในการผลิตตามราคาตลาด หรือคิดจากค่าใช้จ่ายต่าง ๆ ที่เกิดขึ้นจริงในกระบวนการผลิต โดยไม่รวมค่าวัสดุที่ผู้จ้างจัดหาให้

21. รายรับจากการให้บริการ บำรุงรักษา ซ่อมแซมและติดตั้ง ให้แก่สถานประกอบการอื่น

หมายถึง จำนวนเงินที่สถานประกอบการได้รับจากการให้บริการบำรุงรักษาซ่อมแซมและติดตั้งเครื่องจักร หรือ โรงงานให้กับสถานประกอบการอื่นหรือลูกค้า สำหรับค่าบริการในการให้บริการแก่สถานประกอบการอื่นในเครือเดียวกัน ให้คิดมูลค่าการบริการโดยรวมค่าแรงงาน ค่าดำเนินการ และค่าวัสดุที่ใช้ในการให้บริการ

22. รายรับอื่นๆ

หมายถึง มูลค่ารายรับอื่น ๆ ของสถานประกอบการ เช่น รายรับจากการขายกากของเสีย หรือวัสดุเหลือใช้ของสถานประกอบการ และค่าขายกระแสไฟฟ้า เป็นต้น

23. มูลค่าตามบัญชีของสินทรัพย์ถาวร

หมายถึง มูลค่าสุทธิของสินทรัพย์ถาวรตามบัญชีเมื่อได้หักค่าเสื่อมราคา ค่าสึกหรอตามระยะเวลาการใช้จนถึงวันสิ้นปี สินทรัพย์ถาวร ได้แก่ ที่ดิน อาคาร เครื่องจักรและเครื่องมือ ยานพาหนะ เครื่องใช้สำนักงาน เป็นต้น มูลค่าสินทรัพย์ถาวรรวมถึงมูลค่าการต่อเติมดัดแปลง และปรับปรุงสินทรัพย์ถาวรในระหว่างเดือน มกราคม – เดือนธันวาคม 2549 เพื่อยืดอายุการใช้งาน หรือเพิ่มประสิทธิภาพการทำงาน

24. มูลค่าเพิ่ม

คำนวณโดย : มูลค่าเพิ่ม = มูลค่าผลผลิต - ค่าใช้จ่ายขั้นกลาง

มูลค่าผลผลิต หมายถึง รายรับของสถานประกอบการในรอบปี 2549 ซึ่งได้แก่

- (1) มูลค่าขายผลผลิต
- (2) รายรับจากการขายสินค้าที่ซื้อมาจำหน่ายในสภาพเดิม
- (3) รายรับจากการรับจ้างเหมาทำการผลิตสินค้าให้สถานประกอบการอื่นโดยสถานประกอบการจัดหาวัสดุให้
- (4) รายรับจากการให้บริการ บำรุงรักษา ซ่อมแซม และติดตั้งให้แก่สถานประกอบการอื่น
- (5) รายรับจากการให้เช่าอาคาร อาคารพร้อมที่ดิน ยานพาหนะ เครื่องจักรและเครื่องมือ ฯลฯ และรายรับอื่น ๆ
- (6) ส่วนเปลี่ยนแปลงมูลค่าสินค้าคงเหลือ

ค่าใช้จ่ายขั้นกลาง หมายถึง รายจ่ายที่ใช้ในการดำเนินการในขบวนการผลิตของสถานประกอบการในรอบปี 2549 ซึ่งได้แก่

- (1) ค่าซื้อวัตถุดิบ และวัสดุประกอบที่ใช้ในการผลิต
- (2) ค่าใช้จ่ายในการผลิต (ค่าเชื้อเพลิง และค่าไฟฟ้าที่ใช้ในการผลิต ค่าติดตั้งซ่อมแซมและบำรุงรักษาสินค้าที่จำหน่ายให้ลูกค้า ค่าติดตั้งซ่อมแซมและบำรุงรักษาเครื่องจักร เครื่องมือฯ และค่าใช้จ่ายในการผลิตอื่น ๆ)
- (3) ค่าซื้อสินค้าที่ซื้อมาจำหน่ายในสภาพเดิม
- (4) ค่าจ้างเหมาจ่ายให้สถานประกอบการอื่นผลิตสินค้าให้
- (5) ค่าใช้จ่ายในการขายของสถานประกอบการ (ค่าโฆษณา ค่าขนส่งสินค้าที่ขาย ค่านายหน้า ค่าประกันภัย และค่าใช้จ่ายในการขายอื่น ๆ)
- (6) ค่าใช้จ่ายในการบริหารและดำเนินงานของสถานประกอบการ (ค่าใช้จ่ายในการบริหารและดำเนินงานฯ หักด้วยค่าเช่าที่ดิน ค่าดอกเบี้ยจ่าย หนี้สูญ และขาดทุนจากการเปลี่ยนแปลงอัตราแลกเปลี่ยนฯ)
- (7) ส่วนเปลี่ยนแปลงมูลค่าวัตถุดิบและวัสดุประกอบฯ คงเหลือ

คณะผู้จัดทำ CD - ROM

หน่วยงานเจ้าของเรื่อง

สำนักงานสถิติจังหวัดน่าน

โทร. 0 5471 0910

หน่วยงานผลิตและออกแบบ

กลุ่มบูรณาการข้อมูลสถิติ

สำนักสถิติพยากรณ์

โทร. 0 2281 0333 ต่อ 1415 - 1418