



สำมะโนอุตสาหกรรม พ.ศ. 2560
ข้อมูลพื้นฐาน จังหวัดอุตรดิตถ์

THE 2017 INDUSTRIAL CENSUS
BASIC INFORMATION ; UTTARADIT PROVINCE



สำนักงานสถิติแห่งชาติ

สำนักงานสถิติแห่งชาติ
กระทรวงดิจิทัลเพื่อเศรษฐกิจและสังคม
NATIONAL STATISTICAL OFFICE
MINISTRY OF DIGITAL ECONOMY AND SOCIETY

สำมะโนอุตสาหกรรม พ.ศ. 2560

ข้อมูลพื้นฐาน

จังหวัดอุตรดิตถ์

THE 2017 INDUSTRIAL CENSUS

BASIC INFORMATION

UTTARADIT PROVINCE



สำนักงานสถิติแห่งชาติ

หน่วยงานเจ้าของเรื่อง	สำนักงานสถิติจังหวัดอุดรดิตถ์ โทรศัพท์ 0 5541 1936 โทรสาร 0 5541 1936 ไปรษณีย์อิเล็กทรอนิกส์ utradit@nso.go.th
หน่วยงานที่เผยแพร่	สำนักสถิติพยากรณ์ สำนักงานสถิติแห่งชาติ ศูนย์ราชการเฉลิมพระเกียรติ 80 พรรษาฯ อาคารรัฐประศาสนภักดี ชั้น 2 ถนนแจ้งวัฒนะ เขตหลักสี่ กรุงเทพฯ 10210 โทรศัพท์ 0 2141 7498 โทรสาร 0 2143 8132 ไปรษณีย์อิเล็กทรอนิกส์ binfopub@nso.go.th
ปีที่จัดพิมพ์	2560
จัดพิมพ์โดย	สำนักงานสถิติจังหวัดอุดรดิตถ์

คำนำ

ภาคอุตสาหกรรมการผลิตนับเป็นกิจกรรมทางเศรษฐกิจสาขาหนึ่งที่มีความสำคัญในการขับเคลื่อนการเจริญเติบโตทางเศรษฐกิจของประเทศ ซึ่งปัจจุบันรัฐบาลมีนโยบายด้านการพัฒนาอุตสาหกรรมที่ส่งเสริมการนำเทคโนโลยีขั้นสูงและนวัตกรรมใหม่ ๆ มาใช้ปรับปรุงประสิทธิภาพการผลิตเพื่อเป็นกลไกในการขับเคลื่อนเศรษฐกิจของประเทศไทยในระยะ 20 ปีข้างหน้าตามกรอบการพัฒนาประเทศไทย 4.0 สำนักงานสถิติแห่งชาติ เป็นหน่วยงานที่รับผิดชอบในการจัดเก็บรวบรวมข้อมูลทั้งด้านเศรษฐกิจและสังคมของประเทศตระหนักถึงความสำคัญดังกล่าว จึงได้จัดทำสำมะโนอุตสาหกรรมขึ้นเพื่อให้ประเทศมีข้อมูลสถิติพื้นฐานที่สำคัญทางด้านอุตสาหกรรมผลิตอย่างต่อเนื่อง เพื่อภาครัฐและเอกชนใช้ในการกำหนดนโยบายและวางแผนพัฒนาด้านเศรษฐกิจและอุตสาหกรรมทั้งในระดับประเทศและระดับจังหวัดเพื่อเพิ่มศักยภาพในการแข่งขันในตลาดโลก

ในการจัดทำสำมะโนอุตสาหกรรม พ.ศ. 2560 ครั้งนี้ได้กำหนดแผนการดำเนินงานเป็น 2 ขั้นตอน คือ ขั้นการเก็บรวบรวมข้อมูลพื้นฐานหรือการนับจดสถานประกอบการทุกประเภท ซึ่งดำเนินการในปี 2559 และขั้นการเก็บรวบรวมข้อมูลรายละเอียดหรือการแจงนับสถานประกอบการในอุตสาหกรรมผลิตดำเนินการในปี 2560

รายงานฉบับนี้ เป็นรายงานผลในขั้นตอนการเก็บรวบรวมข้อมูลพื้นฐานหรือการนับจดสถานประกอบการในปี 2559 ซึ่งจัดจำแนกประเภทสถานประกอบการตามการจัดมาตรฐานอุตสาหกรรมประเทศไทย ปี 2552 (Thailand Standard Industrial Classification: TSIC 2009) ได้แก่ สถานประกอบการที่ประกอบกิจกรรมเกี่ยวกับธุรกิจทางการค้า ธุรกิจทางการบริการ การผลิต การก่อสร้าง การขนส่งทางบก และสถานที่เก็บสินค้า กิจกรรมด้านข้อมูลข่าวสารและการสื่อสาร และโรงพยาบาลเอกชน ที่ตั้งอยู่ในจังหวัดอุดรธานี

สำนักงานสถิติแห่งชาติ ใคร่ขอขอบคุณผู้ประกอบการและผู้เกี่ยวข้องทุกฝ่ายที่ได้ให้ความร่วมมือในการให้ข้อมูล ซึ่งข้อมูลที่ได้จะเป็นประโยชน์สำหรับผู้ใช้อข้อมูลทั้งภาครัฐบาลและภาคเอกชนต่อไป

บทสรุปสำหรับผู้บริหาร

เนื่องจากบริบทของประเทศมีการเปลี่ยนแปลงทั้งด้านเศรษฐกิจสังคมและการเมืองที่ส่งผลกระทบต่อภาคอุตสาหกรรมทำให้โครงสร้างการดำเนินธุรกิจและอุตสาหกรรมเปลี่ยนแปลงไป เช่น วิสาหกิจขนาดกลางและขนาดย่อม (SMEs) มีอัตราการขยายตัวเพิ่มขึ้น และมีธุรกิจทางการค้า การบริการ และอุตสาหกรรมใหม่ ๆ เกิดขึ้นเป็นต้น ซึ่งถือเป็นกลไกที่สำคัญต่อการเจริญเติบโตของระบบเศรษฐกิจของประเทศ ดังนั้นข้อมูลสถิติและสารสนเทศโครงสร้างชั้นพื้นฐานเกี่ยวกับการประกอบธุรกิจและอุตสาหกรรม จึงมีความสำคัญและจำเป็นสำหรับภาครัฐและเอกชนใช้ในการกำหนดนโยบายและวางแผนพัฒนาด้านเศรษฐกิจและอุตสาหกรรมทั้งในระดับประเทศและระดับท้องถิ่น เพื่อเพิ่มขีดความสามารถในการแข่งขันทางเศรษฐกิจในตลาดโลก

สำนักงานสถิติแห่งชาติ จัดทำสำมะโนอุตสาหกรรมทุก 10 ปี ตามข้อเสนอแนะขององค์การสหประชาชาติ และได้วางแผนเปลี่ยนเป็นจัดทำทุก 5 ปี เพื่อให้ประเทศมีข้อมูลพื้นฐานที่สำคัญทางด้านอุตสาหกรรมการผลิตอย่างต่อเนื่องเพื่อใช้ในการวิเคราะห์และติดตามสถานการณ์ด้านเศรษฐกิจของประเทศและภูมิภาค ซึ่งที่ผ่านมาสำนักงานสถิติแห่งชาติจัดทำสำมะโนอุตสาหกรรมมาแล้ว 4 ครั้ง ในปี 2507 ปี 2550 และปี 2555 สำหรับปี 2560 เป็นการจัดทำสำมะโนอุตสาหกรรมครั้งที่ 5 ของประเทศไทย

ในการจัดทำสำมะโนอุตสาหกรรม พ.ศ. 2560 ได้กำหนดแผนการดำเนินงานเป็น 2 ขั้นตอนคือ ขั้นการเก็บรวบรวมข้อมูลพื้นฐานหรือการนับจุดสถานประกอบการทุกประเภท ซึ่งดำเนินการในปี 2559 และขั้นการเก็บรวบรวม

ข้อมูลรายละเอียดหรือการแจงนับสถานประกอบการในอุตสาหกรรมการผลิต ดำเนินการในปี 2560

การนำเสนอผลสำมะโนในรายงานฉบับนี้ เป็นผลจากขั้นการเก็บรวบรวมข้อมูลพื้นฐานหรือการนับจุดสถานประกอบการในปี 2559 ซึ่งจัดจำแนกประเภทสถานประกอบการตามการจัดประเภทมาตรฐานอุตสาหกรรมประเทศไทย ปี 2552 (Thailand Standard Industrial Classification: TSIC 2009) ได้แก่ ธุรกิจทางการค้า ธุรกิจทางการบริการ การผลิต การก่อสร้าง การขนส่งทางบกและสถานที่เก็บสินค้า กิจกรรมด้านข้อมูลข่าวสารและการสื่อสาร และกิจกรรมด้านโรงพยาบาลเอกชนที่ตั้งอยู่ในจังหวัดอุดรดิตถ์ โดยดำเนินการเก็บรวบรวมข้อมูลสถานประกอบการในพื้นที่เขตเทศบาล ระหว่างเดือนพฤษภาคม – สิงหาคม 2559 และพื้นที่นอกเขตเทศบาลระหว่างเดือนตุลาคม – ธันวาคม 2559

ผลการเก็บรวบรวมข้อมูลพื้นฐานของสถานประกอบการในจังหวัดอุดรดิตถ์ พบว่า มีสถานประกอบการจำนวนทั้งสิ้น 14,530 แห่ง ในจำนวนนี้แยกเป็นสถานประกอบการที่เก็บรวบรวมรายการข้อมูลพื้นฐานในแบบสอบถามได้ครบถ้วนจำนวน 12,649 แห่ง และสถานประกอบการที่เก็บรวบรวมรายการข้อมูลได้เพียง ชื่อ ที่ตั้ง และประเภทธุรกิจ/อุตสาหกรรม จำนวน 1,881 แห่ง สำหรับข้อมูลที่น่าเสนอผลในรายงานฉบับนี้จะเป็นข้อมูลของสถานประกอบการที่เก็บรวบรวมข้อมูลพื้นฐานได้ครบถ้วนจำนวน 12,649 แห่ง เท่านั้น สรุปได้ดังนี้

ความหนาแน่นของสถานประกอบการ

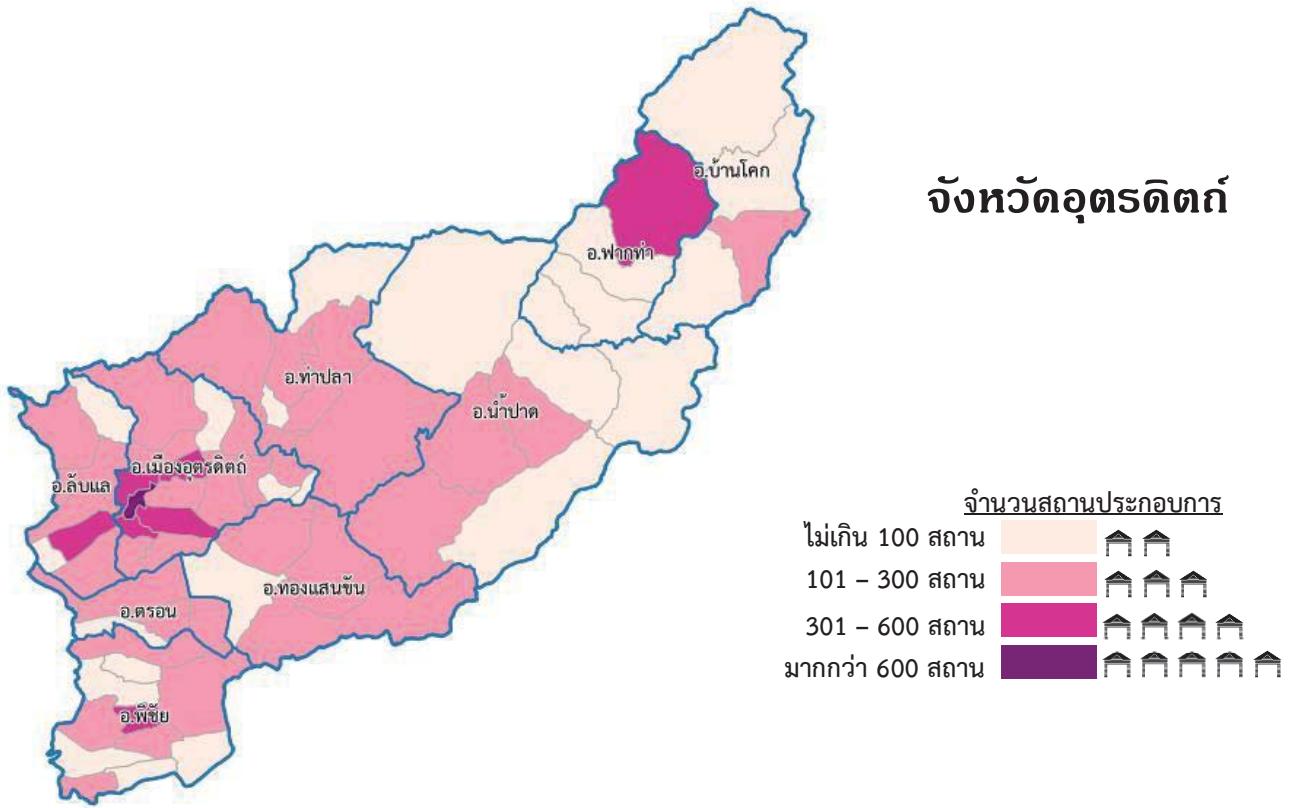

ความหนาแน่นของการจ้างงาน

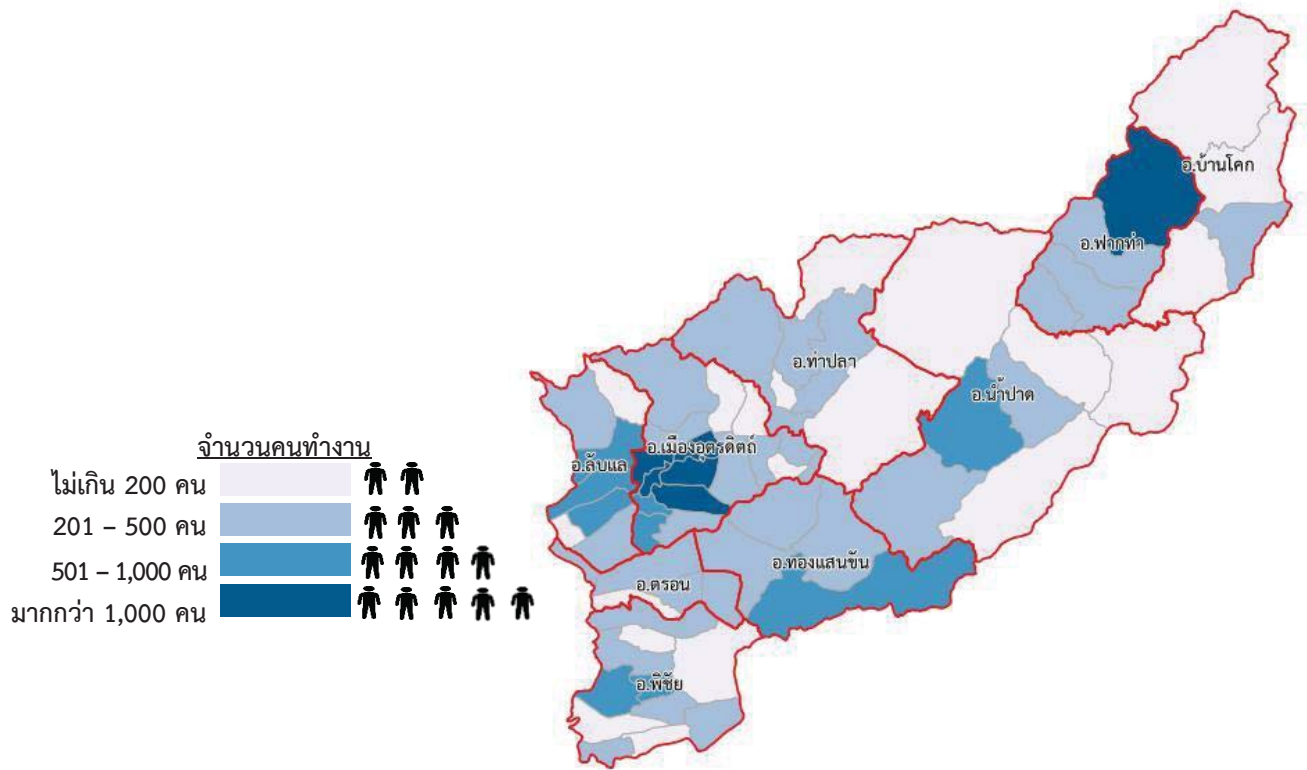

แผนภูมิ ก ร้อยละของสถานประกอบการ จำแนกตาม

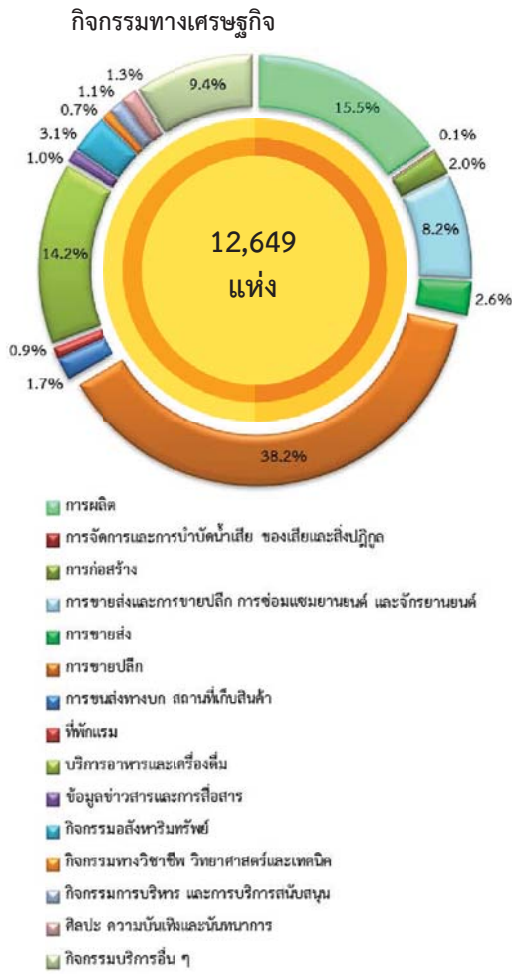

แผนภูมิ ข จำนวนสถานประกอบการ จำแนกตาม

ขนาดของสถานประกอบการ (จำนวนคนทำงาน)

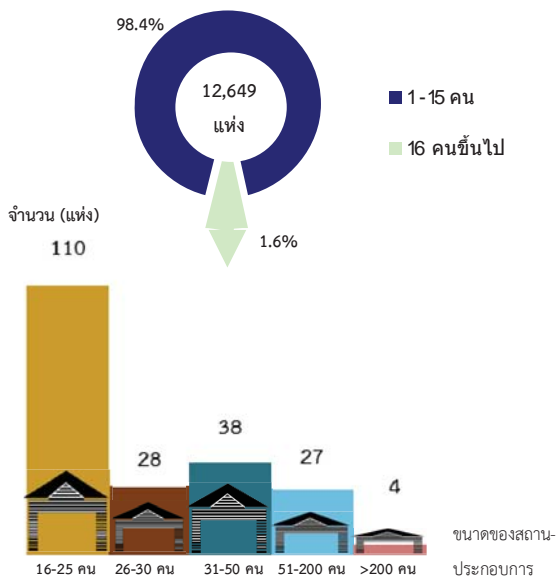

1. จำนวนสถานประกอบการ

สถานประกอบการธุรกิจและอุตสาหกรรมที่ตั้งอยู่ในจังหวัดอุดรดิตถ์ทั้งสิ้น จำนวน 12,649 แห่ง ส่วนใหญ่ประกอบกิจการขายปลีกจำนวน 4,827 แห่ง หรือร้อยละ 38.2 รองลงมา คือ สถานประกอบการกิจการด้านผลิต มีจำนวน 1,964 แห่ง หรือร้อยละ 15.5 อันดับสาม คือ กิจกรรมบริการอาหารและเครื่องดื่ม มีจำนวน 1,799 แห่ง หรือร้อยละ 14.2 ส่วนกิจกรรมอื่น ๆ มีจำนวน 1,183 แห่ง หรือร้อยละ 9.4 กิจกรรมขายส่งและการขายปลีก การซ่อมแซมยานยนต์ และจักรยานยนต์ มีจำนวน 1,042 แห่ง หรือร้อยละ 8.2 และกิจกรรมอสังหาริมทรัพย์ มีจำนวน 387 แห่ง หรือร้อยละ 3.1 ส่วนที่เหลือเป็นสถานประกอบการประกอบกิจกรรมอื่น ๆ คือ การขายส่ง การก่อสร้าง กิจกรรมการขนส่งทางบก สถานที่เก็บสินค้า กิจกรรมศิลปะ ความบันเทิงและนันทนาการ กิจกรรมการบริหาร และการบริการสนับสนุน กิจกรรมข้อมูลข่าวสารและการสื่อสาร กิจกรรมอสังหาริมทรัพย์ กิจกรรมที่พักแรม กิจกรรมทางวิชาชีพ วิทยาศาสตร์และเทคโนโลยี และการจัดการและการบำบัดน้ำเสียของเสียและสิ่งปฏิกูล ในแต่ละกิจกรรมมีจำนวนต่ำกว่าร้อยละ 3.0

2. ขนาดของสถานประกอบการ

ส่วนใหญ่สถานประกอบการธุรกิจและอุตสาหกรรมในจังหวัดอุดรดิตถ์เป็นสถานประกอบการขนาดเล็กที่มีคนทำงาน 1 – 15 คน มีจำนวน 12,442 แห่ง หรือร้อยละ 98.4 รองลงมาเป็นสถานประกอบการที่มีคนทำงาน 16 – 25 คน มีจำนวน 110 แห่ง หรือร้อยละ 0.9 ส่วนสถานประกอบการที่มีคนทำงาน 31 – 50 คน มีจำนวน 38 แห่ง หรือร้อยละ 0.3 และสถานประกอบการที่มีคนทำงาน 26 – 30 คน และ 51 – 200 คน มีจำนวน 28 แห่ง และ 27 แห่ง ตามลำดับ หรือร้อยละ 0.4 และสถานประกอบการขนาดใหญ่ที่มีคนทำงานมากกว่า 200 คนขึ้นไป มีเพียง 4 แห่ง เท่านั้น

แผนภูมิ ค จำนวนสถานประกอบการ จำแนกตามระยะเวลาการดำเนินงาน

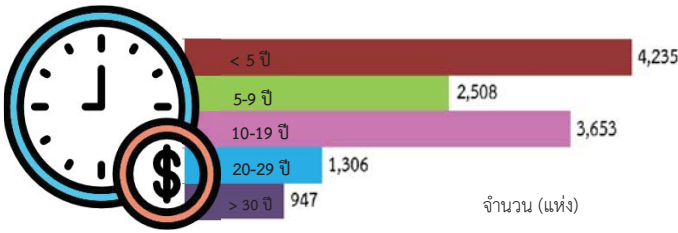

แผนภูมิ ง ร้อยละของสถานประกอบการ จำแนกตามรูปแบบการจัดตั้งตามกฎหมาย

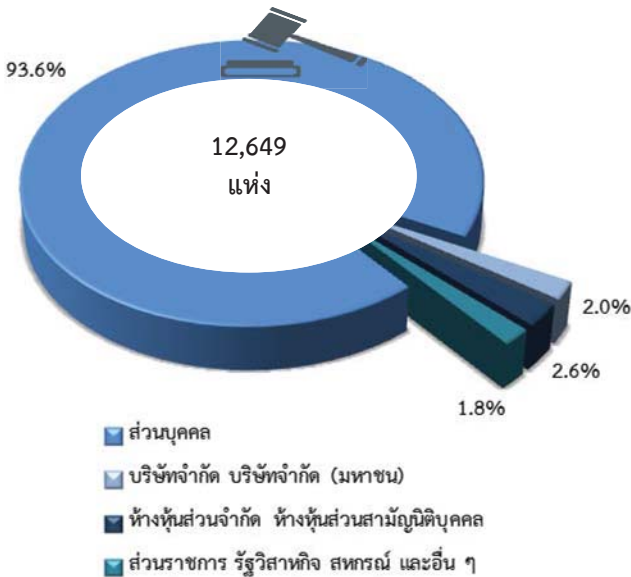

แผนภูมิ จ ร้อยละของสถานประกอบการ จำแนกตามรูปแบบการจัดตั้งทางเศรษฐกิจ

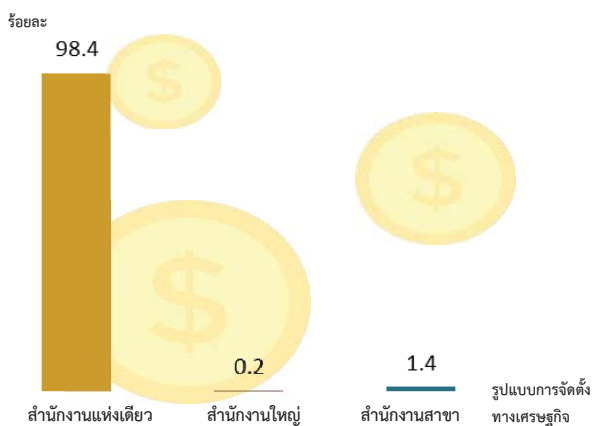

3. ระยะเวลาการดำเนินงาน

สำหรับระยะเวลาในการดำเนินงาน พบว่าสถานประกอบการส่วนใหญ่ดำเนินงานน้อยกว่า 5 ปี มีจำนวน 4,235 แห่ง รองลงมา คือสถานประกอบการที่ดำเนินงาน 10 – 19 ปี มีจำนวน 3,653 แห่ง และสถานประกอบการที่ดำเนินงานตั้งแต่ 30 ปีขึ้นไป มีจำนวนน้อยที่สุดคือ 947 แห่ง

4. รูปแบบการจัดตั้งตามกฎหมาย

สถานประกอบการในจังหวัดอุดรดิตถ์มีจำนวนทั้งสิ้น 12,649 แห่ง ส่วนใหญ่จัดตั้งในรูปแบบส่วนบุคคลจำนวน 11,837 แห่ง หรือร้อยละ 93.6 รองลงมาจัดตั้งในรูปแบบของห้างหุ้นส่วนจำกัดหรือห้างหุ้นส่วนสามัญนิติบุคคล มีจำนวน 323 แห่ง หรือร้อยละ 2.6 การจัดตั้งในรูปแบบบริษัทจำกัดหรือบริษัทจำกัด (มหาชน) มีจำนวน 253 แห่ง หรือร้อยละ 2.0 ส่วนที่เหลือจะจัดตั้งในรูปแบบของส่วนราชการ รัฐวิสาหกิจ สหกรณ์ และรูปแบบอื่น ๆ จำนวน 236 แห่ง หรือร้อยละ 1.8

5. รูปแบบการจัดตั้งทางเศรษฐกิจ

จังหวัดอุดรดิตถ์มีสถานประกอบการธุรกิจและอุตสาหกรรมทั้งสิ้น 12,649 แห่ง ส่วนใหญ่มีการจัดตั้งเป็นสำนักงานแห่งเดียวมีจำนวน 12,441 แห่ง หรือร้อยละ 98.4 รองลงมาเป็นสำนักงานสาขาจำนวน 176 แห่ง หรือร้อยละ 1.4 ที่เหลือเป็นการจัดตั้งในรูปแบบสำนักงานใหญ่ จำนวน 32 แห่ง หรือร้อยละ 0.2

แผนภูมิ ฉ ร้อยละของสถานประกอบการ จำแนกตาม การมีต่างประเทศร่วมลงทุนหรือถือหุ้น

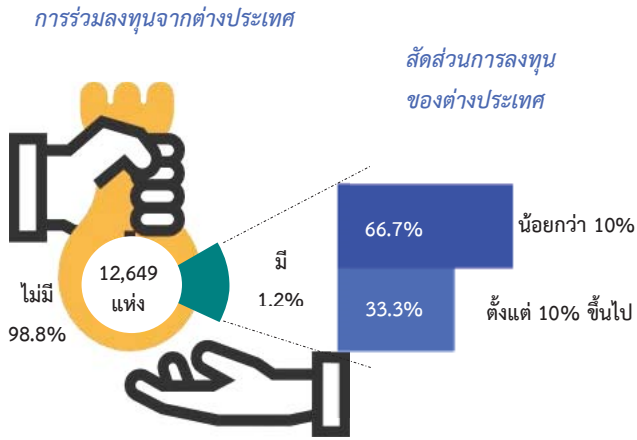

6. การมีต่างประเทศร่วมลงทุนหรือถือหุ้น

จากจำนวนสถานประกอบการที่จัดตั้งในรูปแบบบริษัทจำกัด บริษัทจำกัด(มหาชน) ทั้งสิ้น 253 แห่ง พบว่า มีสถานประกอบการที่มีต่างประเทศร่วมลงทุนหรือถือหุ้นจำนวน 3 แห่ง หรือร้อยละ 1.2 โดยในจำนวนนี้มีการร่วมลงทุนหรือถือหุ้นน้อยกว่า 10% จำนวน 2 แห่ง หรือร้อยละ 66.7 และมีการร่วมลงทุนหรือถือหุ้นตั้งแต่ 10% ขึ้นไป มีเพียง 1 แห่ง หรือร้อยละ 33.3 ของสถานประกอบการที่มีการร่วมลงทุนหรือถือหุ้น

แผนภูมิ ช จำนวนคนทำงานและลูกจ้างของสถานประกอบการ จำแนกตามกิจกรรมทางเศรษฐกิจ

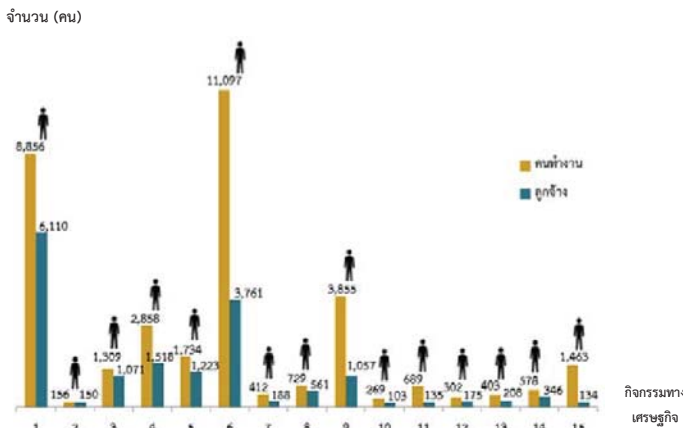

1. การผลิต
2. การจัดการและการบินน้ำเสีย ของเสียและสิ่งปฏิกูล
3. การก่อสร้าง
4. การขาย-ซ่อมแซมยานยนต์ และรถจักรยานยนต์
5. การขายส่ง
6. การขายปลีก
7. การขนส่งทางบก สถานที่เก็บสินค้า
8. ที่พักแรม
9. บริการอาหารและเครื่องดื่ม
10. ข้อมูลข่าวสารและการสื่อสาร
11. กิจกรรมอสังหาริมทรัพย์
12. กิจกรรมทางวิชาชีพ วิทยาศาสตร์ และเทคนิค
13. กิจกรรมการบริหาร และการบริการสนับสนุน
14. ศิลปะ ความบันเทิง และนันทนาการ
15. กิจกรรมบริการด้านอื่น ๆ

คนทำงาน หมายถึง เจ้าของกิจการหรือหุ้นส่วนที่ทำงานโดยไม่ได้รับค่าจ้าง เงินเดือน และลูกจ้าง

7. จำนวนคนทำงาน และลูกจ้าง

จำนวนคนทำงานทั้งสิ้น 34,710 คน ส่วนใหญ่อยู่ในสถานประกอบการมีการประกอบกิจกรรมการขายปลีกมากที่สุดมีจำนวน 11,097 คน หรือร้อยละ 32.0 รองลงมาอยู่ในกิจกรรมการผลิตจำนวน 8,856 คน หรือร้อยละ 25.5 อันดับที่สาม คือ กิจกรรมการบริการอาหารและเครื่องดื่ม มีจำนวนคนทำงาน 3,855 คน หรือร้อยละ 11.1 ส่วนที่เหลืออยู่ในกิจกรรมอื่น ๆ ต่ำกว่าร้อยละ 8.5 ในส่วนของจำนวนลูกจ้างในจังหวัดอุดรดิตถ์ทั้งสิ้นจำนวน 16,740 คน ส่วนใหญ่อยู่ในสถานประกอบการการผลิตจำนวน 6,110 คน หรือร้อยละ 36.5 รองลงมาอยู่ในกิจกรรมการขายปลีกจำนวน 3,761 คน หรือร้อยละ 22.5 อันดับสามอยู่ในกิจกรรมการขายส่งและขายปลีก การซ่อมแซมยานยนต์ และจักรยานยนต์ จำนวน 1,518 คน หรือร้อยละ 9.1 ส่วนที่เหลืออยู่ในกิจกรรมอื่น ๆ ซึ่งในแต่ละกิจกรรมมีจำนวนลูกจ้างไม่เกินร้อยละ 7.5

ญ

แผนภูมิ ซ จำนวนคนทำงานและลูกจ้างของสถานประกอบการ
จำแนกตามขนาดของสถานประกอบการ
(จำนวนคนทำงาน)

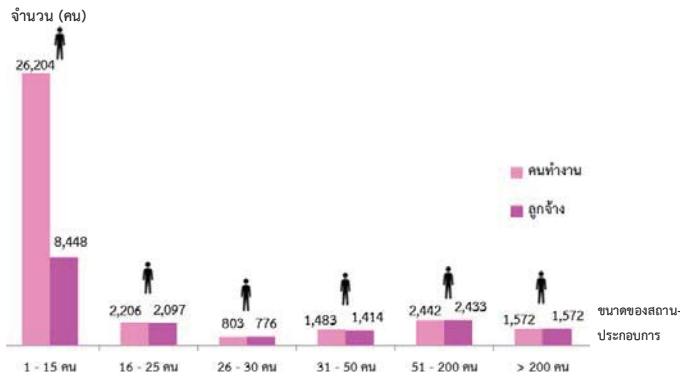

คนทำงาน หมายถึง เจ้าของกิจการหรือหุ้นส่วนที่ทำงานโดยไม่ได้รับค่าจ้าง
เงินเดือน และลูกจ้าง

เมื่อพิจารณาตามขนาดของสถานประกอบ พบว่า จังหวัดอุดรธานีมีจำนวนคนทำงานทั้งสิ้น 34,710 คน ส่วนใหญ่อยู่ในสถานประกอบการขนาดเล็กที่มีคนทำงาน 1 - 15 คน จำนวน 26,204 คน หรือร้อยละ 75.5 รองลงมาอยู่ในสถานประกอบการที่มีคนทำงาน 51 - 200 คน มีจำนวน 2,442 คน หรือร้อยละ 7.0 สถานประกอบการที่มีคนทำงาน 16 - 25 คน มีจำนวน 2,206 คน หรือร้อยละ 6.4 สถานประกอบการที่มีคนทำงานมากกว่า 200 คน คนทำงาน 31 - 50 คน และคนทำงาน 26 - 30 คน มีจำนวน 1,572 คน 1,483 คน และ 803 คน หรือร้อยละ 4.5 4.3 และ 2.3 ตามลำดับ ส่วนจำนวนลูกจ้างในจังหวัดอุดรธานี มีจำนวน 16,740 คน ส่วนใหญ่เป็นลูกจ้างในสถานประกอบการขนาดเล็ก คือ มีคนทำงาน 1 - 15 คน มีจำนวน 8,448 คน หรือร้อยละ 50.5 รองลงมาอยู่ในสถานประกอบการที่มีคนทำงาน 51 - 200 คน มีจำนวน 2,433 คน หรือร้อยละ 14.5 สถานประกอบการที่มีคนทำงาน 16 - 25 คน มีลูกจ้างจำนวน 2,097 คน หรือร้อยละ 12.5 ส่วนที่เหลืออยู่ในสถานประกอบการที่มีคนทำงานมากกว่า 200 คน สถานประกอบการที่มีคนทำงาน 31 - 50 คน และคนทำงาน 26 - 30 คน มีจำนวนลูกจ้าง 1,572 คน 1,414 คน และ 776 คน คิดเป็นร้อยละ 9.4 8.5 และ 4.6 ตามลำดับ

แผนภูมิ ฅ ร้อยละของสถานประกอบการที่มีการใช้คอมพิวเตอร์/
อินเทอร์เน็ตในการดำเนินกิจการ

คอมพิวเตอร์

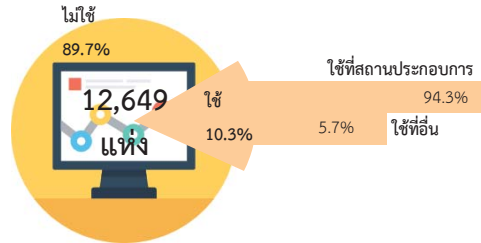

อินเทอร์เน็ต



8. การใช้คอมพิวเตอร์/อินเทอร์เน็ต ในการดำเนินกิจการ

จำนวนสถานประกอบการทั้งสิ้นในจังหวัด
อุดรธานีจำนวน 12,649 แห่ง พบว่า

การใช้คอมพิวเตอร์ พบว่า ส่วนใหญ่สถานประกอบการไม่มีการใช้คอมพิวเตอร์ในการดำเนินกิจการ มีจำนวน 11,347 แห่ง หรือร้อยละ 89.7 และมีสถานประกอบการที่ใช้คอมพิวเตอร์ในการดำเนินกิจการจำนวน 1,302 แห่ง หรือร้อยละ 10.3 ในจำนวนนี้ใช้ที่สถานประกอบการตัวเอง จำนวน 1,228 แห่ง หรือร้อยละ 94.3 และใช้คอมพิวเตอร์ที่อื่น (เช่น บ้าน อินเทอร์เน็ตคาเฟ่ เป็นต้น) จำนวน 74 แห่ง หรือร้อยละ 5.7

การใช้อินเทอร์เน็ต พบว่า ส่วนใหญ่สถานประกอบการไม่มีการใช้อินเทอร์เน็ตในการดำเนินกิจการ มีจำนวน 11,192 แห่ง หรือร้อยละ 88.5 และมีสถานประกอบการที่ใช้อินเทอร์เน็ตในการดำเนินกิจการจำนวน 1,457 แห่ง หรือร้อยละ 11.5

แผนภูมิ ร้อยละของสถานประกอบการที่มีการขายสินค้าทางอินเทอร์เน็ต จำแนกตามลักษณะการขายสินค้าผ่านทางอินเทอร์เน็ต

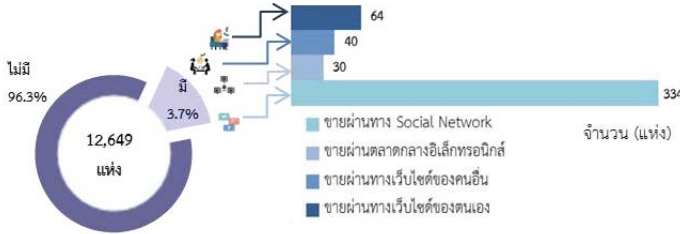

9. การใช้อินเทอร์เน็ตในการดำเนินกิจการและการขายสินค้าหรือบริการผ่านทางอินเทอร์เน็ต

จากจำนวนสถานประกอบการทั้งสิ้นในจังหวัดอุดรธานีจำนวน 12,649 แห่ง พบว่า สถานประกอบการมีการดำเนินการกิจการและการขายสินค้าหรือบริการผ่านทางอินเทอร์เน็ต (e-Commerce) จำนวน 468 แห่ง ในจำนวนนี้สถานประกอบการมีการขายสินค้าหรือบริการผ่านทาง Social Network (เช่น Facebook Line Instagram) จำนวน 334 แห่ง รองลงมาเป็นสถานประกอบการที่ให้บริการผ่านเว็บไซต์ของตนเองจำนวน 64 แห่ง ส่วนที่เหลือสถานประกอบการให้บริการผ่านทางเว็บไซต์ของคนอื่น และผ่านทางตลาดกลางอิเล็กทรอนิกส์ (e-Marketplace) มีจำนวน 40 แห่ง และ 30 แห่ง ตามลำดับ

แผนภูมิ ร้อยละของสถานประกอบการที่พักรแรม จำแนกตามลักษณะการให้บริการที่พักรแรม

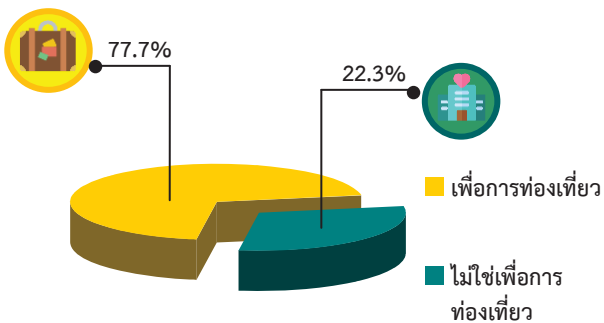

10. จำนวนสถานประกอบการที่พักรแรม

จากสถานประกอบการที่ให้บริการด้านที่พักในจังหวัดอุดรธานีทั้งสิ้น 112 แห่ง ในจำนวนนี้แบ่งออกตามวัตถุประสงค์ตามนี้ คือ เป็นที่พักเพื่อการท่องเที่ยว (เช่น ที่พักผ่อน ติดต่อธุรกิจ ประชุม/สัมมนา เยี่ยมญาติ เล่นกีฬา ดูกีฬา เป็นต้น) มีจำนวน 87 แห่ง หรือร้อยละ 77.7 และไม่ใช่ที่พักเพื่อการท่องเที่ยว (เช่น โรงแรม มานูรูต เป็นต้น) มีจำนวน 25 แห่ง หรือร้อยละ 22.3

สารบัญ

	หน้า	
คำนำ	ค	
บทสรุปสำหรับผู้บริหาร	จ	
สารบัญตาราง	ฅ	
บทที่ 1	บทนำ	
1.1	ความเป็นมา	1
1.2	วัตถุประสงค์	1
1.3	ประโยชน์ที่คาดว่าจะได้รับ	2
บทที่ 2	ระเบียบวิธีสถิติ	
2.1	ประชากรเป้าหมาย	3
2.2	เวลาอ้างอิง	3
2.3	ค่านิยม	3
2.4	รายการข้อมูล	11
2.5	การเก็บรวบรวมข้อมูล	12
2.6	การประมวลผลข้อมูล	12
2.7	การนำเสนอผลข้อมูล	12
บทที่ 3	ผลการสำมะโน	
3.1	จำนวนสถานประกอบการ	13
3.2	กิจกรรมทางเศรษฐกิจ	14
3.3	ขนาดของสถานประกอบการ	15
3.4	รูปแบบการจัดตั้งตามกฎหมาย	15
3.5	รูปแบบการจัดตั้งทางเศรษฐกิจ	15
3.6	การมีต่างประเทศร่วมลงทุนหรือถือหุ้น	15
3.7	คนทำงานและลูกจ้าง	18
3.8	การเปรียบเทียบข้อมูลพื้นฐานของสถานประกอบการในระยะ 5 ปี ที่ผ่านมา	20
ภาคผนวก		
	ภาคผนวก ตารางสถิติ	23
	สารบัญตารางสถิติ	25

สารบัญตาราง

	หน้า
ตาราง 3.1 จำนวนและร้อยละของสถานประกอบการ จำแนกตามอำเภอ	13
ตาราง 3.2 จำนวนและร้อยละของสถานประกอบการ จำแนกตามกิจกรรมทางเศรษฐกิจ	14
ตาราง 3.3 จำนวนและร้อยละของสถานประกอบการ จำแนกตามลักษณะของ สถานประกอบการ	16
ตาราง 3.4 จำนวนและร้อยละของสถานประกอบการ จำแนกตามกิจกรรมทางเศรษฐกิจ และขนาดของสถานประกอบการ (จำนวนคนทำงาน)	17
ตาราง 3.5 จำนวนและร้อยละของคนทำงานและลูกจ้าง จำแนกตามขนาดของ สถานประกอบการและกิจกรรมทางเศรษฐกิจ	19
ตาราง 3.6 เปรียบเทียบจำนวนสถานประกอบการ ปี 2554 และปี 2559 จำแนกตามขนาด ของสถานประกอบการและกิจกรรมทางเศรษฐกิจ	20
ตาราง 3.7 เปรียบเทียบจำนวนคนทำงาน ปี 2554 และปี 2559 จำแนกตามขนาดของ สถานประกอบการและกิจกรรมทางเศรษฐกิจ	22

บทที่ 1

บทนำ

1.1 ความเป็นมา

สำนักงานสถิติแห่งชาติ ได้จัดทำสำมะโนอุตสาหกรรมทุก 10 ปี ตามข้อเสนอแนะขององค์การสหประชาชาติ เพื่อให้ประเทศมีข้อมูลพื้นฐานที่สำคัญทางด้านอุตสาหกรรมการผลิตอย่างต่อเนื่อง เนื่องจากความผันผวนของเศรษฐกิจโลกทำให้โครงสร้างการดำเนินธุรกิจและอุตสาหกรรมมีการเปลี่ยนแปลงรวดเร็วทำให้หน่วยงานหลักด้านเศรษฐกิจของประเทศ ได้แก่ สำนักงานเศรษฐกิจอุตสาหกรรม กระทรวงอุตสาหกรรม สำนักงานคณะกรรมการพัฒนาการเศรษฐกิจและสังคมแห่งชาติ ธนาคารแห่งประเทศไทย และกระทรวงพาณิชย์ มีความจำเป็นต้องใช้ข้อมูลที่ทันสมัยเพื่อใช้ในการวิเคราะห์และติดตามสถานการณ์ด้านเศรษฐกิจของประเทศและภูมิภาค จึงขอให้สำนักงานสถิติแห่งชาติ จัดทำสำมะโนอุตสาหกรรมจากทุก 10 ปี เป็นจัดทำทุก 5 ปี ประกอบกับประเทศต่าง ๆ ส่วนใหญ่ได้มีการจัดทำสำมะโนด้านเศรษฐกิจทุก 5 ปี ในปี 2555 สำนักงานสถิติแห่งชาติได้วางแผนปรับการจัดทำสำมะโนอุตสาหกรรม เป็นประจำทุก 5 ปี โดยบูรณาการดำเนินการไปพร้อมกับสำมะโนธุรกิจทางการค้าและธุรกิจทางการบริการ ภายใต้ชื่อ “สำมะโนธุรกิจและอุตสาหกรรม” สำมะโนอุตสาหกรรมจัดทำมาแล้ว 4 ครั้ง ในปี 2507 ปี 2540 ปี 2550 และปี 2555 สำหรับในปี 2560 จะครบรอบ 5 ปี ในการจัดทำสำมะโนอุตสาหกรรมซึ่งนับเป็นครั้งที่ 5 ของประเทศไทย

สำหรับการจัดทำสำมะโนอุตสาหกรรม พ.ศ. 2560 ได้กำหนดแผนการดำเนินงานเป็น 2 ขั้นตอน คือ ขั้นการเก็บรวบรวมข้อมูลพื้นฐานหรือการนับจุดสถานประกอบการทุกประเภท ดำเนินการในปี 2559 และขั้นการเก็บรวบรวมข้อมูลรายละเอียดหรือการแจงนับสถานประกอบการในอุตสาหกรรมการผลิต ซึ่งดำเนินการในปี 2560

1.2 วัตถุประสงค์

1.2.1 เพื่อเก็บรวบรวมข้อมูลพื้นฐานที่แสดงให้เห็นโครงสร้าง และการกระจายตัวของสถานประกอบการประเภทต่าง ๆ เช่น สถานประกอบการธุรกิจทางการค้า ธุรกิจทางการบริการ อุตสาหกรรมการผลิต การก่อสร้าง การขนส่งทางบก สถานที่เก็บสินค้า กิจกรรมด้านข้อมูลข่าวสารและการสื่อสาร และโรงพยาบาลเอกชน เป็นต้น

1.2.2 เพื่อเก็บรวบรวมรายละเอียดการดำเนินงานของสถานประกอบการเกี่ยวกับจำนวนและขนาดของสถานประกอบการ ประเภทอุตสาหกรรม จำนวนคนทำงาน ลูกจ้าง ค่าตอบแทนแรงงาน ค่าใช้จ่ายในการผลิตและดำเนินงาน มูลค่าขายผลผลิตและรายรับส่วนเปลี่ยนแปลงของวัตถุดิบ และสินค้าคงเหลือมูลค่าสินทรัพย์ถาวรของสถานประกอบการ และข้อมูลอื่น ๆ ที่เกี่ยวข้องกับการผลิต

1.3 ประโยชน์ที่คาดว่าจะได้รับ

ข้อมูลที่ได้จะเป็นประโยชน์สำหรับผู้ใช้อข้อมูลทั้งในภาครัฐและเอกชน ดังนี้

ภาครัฐ :

1.3.1 ใช้ในการวางแผนและกำหนดนโยบาย พัฒนาเศรษฐกิจด้านอุตสาหกรรมการผลิตทั้งในระดับประเทศและระดับท้องถิ่น เพื่อเสริมสร้างศักยภาพของอุตสาหกรรมให้สามารถแข่งขันได้ในเวทีการค้าโลก

1.3.2 ใช้ในการจัดทำดัชนีชี้วัดภาวะเศรษฐกิจและภาวะการดำเนินงาน เช่น ผลิตภัณฑ์มวลรวม ตารางปัจจัยการผลิตและผลผลิตของประเทศ สัดส่วนแรงงานในภาคการผลิต การบริการ เป็นต้น

1.3.3 ใช้ในการจัดทำแผนวิเคราะห์สถานการณ์ในการส่งเสริมวิสาหกิจขนาดกลางและขนาดย่อมของประเทศ

1.3.4 ใช้ประกอบการพิจารณากำหนดนโยบาย ออกกฎหมายและมาตรการต่าง ๆ เพื่อส่งเสริมและกำหนดทิศทางการประกอบธุรกิจทางการค้า ธุรกิจทางการบริการ และอุตสาหกรรมการผลิต ให้เป็นไปตามแนวนโยบายที่กำหนดไว้

1.3.5 เป็นข้อมูลพื้นฐานในการวางแผนจัดหาโครงสร้างพื้นฐาน (Infrastructure) เพื่อสนับสนุนอุตสาหกรรมการผลิตของประเทศ

1.3.6 ใช้ในการพัฒนาระบบข้อมูลเพื่อการวางแผนเตือนภัยทางเศรษฐกิจและสังคม

1.3.7 ใช้ประโยชน์ในทางสถิติเพื่อจัดทำกรอบตัวอย่าง สำหรับการเก็บรวบรวมข้อมูลจากสถานประกอบการของหน่วยสถิติต่าง ๆ

ภาคเอกชน :

1.3.8 ผู้ประกอบการใช้ข้อมูลพื้นฐานและข้อมูลการดำเนินงานเป็นเครื่องมือสำหรับการวิเคราะห์สถานการณ์ด้านเศรษฐกิจ รวมทั้งการวางแผนตัดสินใจเกี่ยวกับการลงทุนขยายกิจการ/สาขาบริหารและควบคุมการดำเนินงานในด้านต่าง ๆ ให้มีประสิทธิภาพยิ่งขึ้น

1.3.9 ใช้ข้อมูลเป็นมาตรฐานเพื่อเปรียบเทียบผลการดำเนินงานของตนเองกับกิจการอื่น ๆ ในอุตสาหกรรมประเภทเดียวกัน หรือขนาดต่าง ๆ

1.3.10 สำหรับนักวิชาการ นักวิจัย และสถาบันการศึกษา นำไปศึกษาวิเคราะห์ต่อยอดสร้างนวัตกรรม เพื่อสนับสนุน ส่งเสริม และพัฒนาธุรกิจทางการค้า ธุรกิจทางการบริการ และอุตสาหกรรมการผลิตที่อยู่ในความสนใจ และเรื่องต่าง ๆ ที่เกี่ยวข้อง

บทที่ 2

ระเบียบวิธีสถิติ

2.1 ประชากรเป้าหมาย

การสำมะโนอุตสาหกรรม พ.ศ. 2560
ชั้นการเก็บรวบรวมข้อมูลพื้นฐานของสถาน-
ประกอบการ คุ่มรวมสถานประกอบการ
ทั่วประเทศที่ประกอบกิจกรรมทางเศรษฐกิจ
ตามการจัดประเภทมาตรฐานอุตสาหกรรม
ประเทศไทย ปี 2552 (Thailand Standard
Industrial Classification: TSIC-2009) ดังนี้

- ธุรกิจทางการค้าและธุรกิจทางการ
บริการ

- การผลิต
- การก่อสร้าง
- การขนส่งทางบก และสถานที่เก็บสินค้า
- กิจกรรมด้านข้อมูลข่าวสารและการสื่อสาร
- โรงพยาบาลเอกชน

ไม่รวม : แผงลอยในตลาด แผงลอยและ
หาบเร่ และแผงลอยในศูนย์การค้า

2.2 เวลาอ้างอิง

ข้อมูลพื้นฐานเกี่ยวกับจำนวนและลักษณะ
ต่าง ๆ ของสถานประกอบการที่เก็บรวบรวม เป็นข้อมูล
ของสถานประกอบการที่ดำเนินกิจการในปี 2559

2.3 คำนิยาม

2.3.1 สถานประกอบการ หมายถึง
สถานที่หรือบางส่วนของสถานที่ที่มีที่ตั้งที่
แน่นอน และมีการดำเนินกิจกรรมทางเศรษฐกิจ
ไม่ว่ากิจกรรมนั้นจะดำเนินงานโดยบุคคลที่เป็น
เจ้าของหรือควบคุมกิจการโดยนิติบุคคลก็ตาม

2.3.2 กิจกรรมทางเศรษฐกิจ การ
จัดทำสำมะโนอุตสาหกรรม พ.ศ. 2560 ได้จัด

จำแนกสถานประกอบการตามการดำเนินกิจกรรม
ทางเศรษฐกิจตามการจัดประเภทมาตรฐาน
อุตสาหกรรมประเทศไทย ปี 2552 (Thailand
Standard Industrial Classification: TSIC-2009) ดังนี้

1) การผลิต (หมวดย่อย 10 - 33) ได้แก่

- การเปลี่ยนรูปวัตถุดิบให้เป็นผลิตภัณฑ์
ชนิดใหม่ด้วยเครื่องจักรกลหรือเคมีภัณฑ์ โดยไม่
คำนึงถึงว่างานนั้นทำด้วยเครื่องจักรหรือด้วยมือ
หรือทำในโรงงาน โรงซ่อม หรือเคหะสถาน หรือ
ผลิตภัณฑ์นั้นจะนำมาขายส่งหรือขายปลีกก็ตาม
การประกอบชิ้นส่วนของผลิตภัณฑ์ที่ผลิตขึ้นนับว่า
เป็นการผลิตด้วย รวมถึงการประกอบชิ้นส่วนของ
ผลิตภัณฑ์จากส่วนประกอบไม่ว่าจะได้จากที่ผลิต
ขึ้นเองหรือซื้อมา

- การนำของเสียกลับมาใช้ใหม่ เช่น
การแปรรูปของเสีย (การนำวัสดุที่ใช้แล้วกลับมาใช้
ใหม่) ซึ่งรวมถึงการเปลี่ยนแปลงทางกายภาพหรือ
ทางเคมีแต่ไม่ถือว่าเป็นส่วนหนึ่งของการผลิต
วัตถุประสงค์หลักของกิจกรรมเหล่านี้ คือการ
บำบัดหรือการแปรรูปของเสีย

2) การจัดการและการบำบัดน้ำเสีย ของ เสียและสิ่งปฏิกูล (หมวดย่อย 37 - 39) ได้แก่

- การดำเนินการของระบบท่อระบาย
ของเสียหรือการบำบัดสิ่งปฏิกูล โดยการเก็บกัก
การบำบัด และการกำจัดน้ำเสียและสิ่งปฏิกูล

- การเก็บ การบำบัด การจำกัดและ
การขนย้ายของเสียจากชุมชนหรืออุตสาหกรรม
รวมถึงการดำเนินการเพื่อนำของเสียกลับมาใช้ใหม่
(เช่น การคั่ววัสดุที่สามารถนำกลับมาใช้ใหม่ได้จากขยะ)

- การบริการบำบัด เช่น การทำความสะอาดอาคารและสถานที่ พื้นดิน น้ำบนพื้นผิวดินหรือน้ำใต้ดินที่มีสิ่งปนเปื้อน

3) การก่อสร้าง (หมวดย่อย 41 - 43) ได้แก่

- กิจกรรมการก่อสร้างทั่วไป และการก่อสร้างเฉพาะทางสำหรับอาคารและงานวิศวกรรมโยธา รวมถึงการก่อสร้างใหม่ การซ่อมแซม การต่อเติม และการดัดแปลง และการรื้อทำลายอาคาร การสร้างโดยประกอบขึ้นส่วนอาคารหรือสิ่งก่อสร้างสำเร็จรูป ณ สถานที่ก่อสร้าง และการก่อสร้างอาคารที่มีลักษณะชั่วคราว หรือสิ่งก่อสร้างด้านวิศวกรรมโยธา อุตสาหกรรม การก่อสร้างประกอบด้วยสถานประกอบการที่ดำเนินกิจการดังต่อไปนี้

- การก่อสร้างอาคาร ทั้งที่เป็นที่อยู่อาศัยและไม่ใช่ที่อยู่อาศัย เช่น บ้านเดี่ยว บ้านอยู่อาศัยแบบหลายครอบครัว อาคารสูง การปรับปรุงอาคาร/สิ่งก่อสร้างเพื่ออยู่อาศัย การประกอบอาคารเพื่ออยู่อาศัยสำเร็จรูป ณ สถานที่ก่อสร้าง โรงงาน โรงพยาบาล โรงเรียน โรงแรม ร้านค้า อาคารสำนักงาน ห้างสรรพสินค้า โรงจอดรถ โกดังสินค้า โรงยิม ฯลฯ

- งานวิศวกรรมโยธา เช่น ทางหลวง ถนน สะพาน อุโมงค์ ทางรถไฟ สนามบิน ท่าเรือ และโครงการทางน้ำ ระบบชลประทาน ระบบระบายน้ำ สิ่งอำนวยความสะดวกทางอุตสาหกรรม ท่อส่งและสายไฟฟ้า สนามกีฬา ซึ่งหมายรวมทั้งการก่อสร้างใหม่ การต่อเติม ดัดแปลง และซ่อมแซมด้วย

- งานก่อสร้างเฉพาะทาง เช่น ส่วนประกอบของอาคารและงานวิศวกรรมโยธา

โดยไม่ได้รับผิดชอบโครงการทั้งหมด งานตอกเสาเข็ม งานฐานราก งานโครงสร้าง งานคอนกรีต งานก่ออิฐ งานก่อหิน งานนั่งร้าน งานมุงหลังคา ติดตั้งลิฟต์ บันไดเลื่อน การรื้อถอน การติดตั้งกระจก การฉาบปูน การทาสี ตกแต่งอาคาร การติดตั้งและปูพื้นด้วยวัสดุต่าง ๆ การขัดพื้น ฯลฯ

4) การขาย - ซ่อมแซมยานยนต์และรถจักรยานยนต์ (หมวดย่อย 45) ได้แก่

การดำเนินกิจกรรมทั้งหมด (ยกเว้นการผลิตและการให้เช่า) ที่เกี่ยวข้องกับยานยนต์และจักรยานยนต์ รวมถึงรถบรรทุก เช่น การขายส่งและขายปลีกยานยนต์ รถจักรยานยนต์ทั้งใหม่และที่ใช้แล้ว รวมทั้งการบำรุงรักษาและการซ่อมแซม การขายอะไหล่ และชิ้นส่วนอุปกรณ์สำหรับยานยนต์และจักรยานยนต์การดำเนินกิจการที่เกี่ยวข้องกับตัวแทนขายส่งหรือขายปลีกยานยนต์ รวมถึงการล้าง การขัดเงายานยนต์ อุปกรณ์รถยนต์ ฯลฯ

5) การขายส่ง (หมวดย่อย 46) ได้แก่

- การขายส่งที่ดำเนินงานด้วยตนเอง หรือทำโดยได้รับค่าตอบแทนหรือตามสัญญาจ้าง (การขายเพื่อค่าคอมมิชชั่น/ค่านายหน้า) ซึ่งเกี่ยวกับการขายส่งภายในประเทศและระหว่างประเทศ (นำเข้า/ส่งออก)

- การขายส่ง คือ การขายต่อ (การขายสินค้าที่ไม่มีการเปลี่ยนแปลงสภาพสินค้า) สินค้าใหม่และที่ใช้แล้วให้แก่ผู้ขายปลีกหรือการค้าแบบธุรกิจสู่ธุรกิจ เช่น ขายให้กับผู้ใช้ในงานอุตสาหกรรม พาณิชยกรรม สถาบัน หรือผู้ใช้งานในวิชาชีพ หรือขายต่อให้กับผู้ขายส่งรายอื่นๆ หรือบุคคล/บริษัทที่ทำหน้าที่ตัวแทนหรือนายหน้าซื้อขายสินค้า ประเภทของธุรกิจที่สำคัญ ได้แก่ พ่อค้าขายส่ง คือ ผู้ขายส่งที่ดำเนินกิจการซื้อและขายสินค้าของตนเอง เช่น พ่อค้าขายส่ง ผู้แทน

จำหน่ายสินค้าอุตสาหกรรม ผู้ส่งสินค้าออก ผู้นำเข้าสินค้า และการรวมกลุ่มสหกรณ์เพื่อซื้อสินค้าสาขาและสำนักงานขาย (ไม่ใช่ร้านค้าปลีก) ซึ่งมีหน่วยผลิตหรือเหมืองแร่ (ที่แยกตัวออกมาต่างหาก) เป็นผู้ควบคุมดูแล โดยมีวัตถุประสงค์เพื่อการจำหน่ายสินค้า และแทบจะไม่เคยส่งสินค้าเพื่อให้โรงงานหรือแหล่งผลิตส่งสินค้าให้โดยตรง ทั้งนี้รวมถึงนายหน้าซื้อขายสินค้า การขายเพื่อนายหน้าและตัวแทนจำหน่าย และกลุ่มผู้ประกอบการ ผู้ซื้อและกลุ่มสหกรณ์ซึ่งดำเนินการเกี่ยวกับการจำหน่ายผลิตภัณฑ์เกษตรออกสู่ตลาด ผู้ขายส่งมักทำการรวบรวมสินค้าในปริมาณมากมาคัดแยกขนาดและคัดคุณภาพสินค้า นำสินค้ามาจัดแบ่งและทำการบรรจุหีบห่อใหม่เพื่อจำหน่ายต่อ เช่น ร้านขายยาที่ดำเนินกิจกรรมเก็บสินค้า แช่เย็น จัดส่ง และจัดวางสินค้า ทำการส่งเสริมการขายให้แก่ลูกค้าและออกแบบฉลาก

6) ขายปลีก (หมวดย่อย 47) ไม่รวม หมู่ใหญ่ 478 แผงลอยและกิจกรรม 47999 เร่ขายสินค้า ได้แก่

- การนำสินค้าใหม่และสินค้าใช้แล้วมาขายต่อให้แก่ประชาชนทั่วไป (สินค้าที่นำมาขายไม่เปลี่ยนแปลงสภาพ) เพื่อการบริโภคหรือใช้ประโยชน์ส่วนบุคคลหรือครัวเรือน โดยขายสินค้าผ่านทางช่องทางการจำหน่ายต่างๆ เช่น ร้านค้า ห้างสรรพสินค้า สหกรณ์ผู้บริโภค ฯลฯ

7) การขนส่งทางบก และสถานที่เก็บสินค้า (หมวดย่อย 49 และ 52) ได้แก่

- หมวดย่อย 49 ในกิจกรรมรหัส 49201 49202 49203 49204 49209 49310 49329 49331 49332 49333 49334 และกิจกรรม 49339 ได้แก่การขนส่งผู้โดยสารทางบกอื่น ๆ ที่มีตารางเวลา และที่ไม่มีตารางเวลารวมถึงการขนส่งสินค้าทางถนน

- หมวดย่อย 52 ในกิจกรรมรหัส 52101 52102 52109 และ 52291 ได้แก่ การดำเนินการเกี่ยวกับสิ่งอำนวยความสะดวกในการเก็บสินค้าทุกชนิดและสถานที่เก็บสินค้าทุกประเภท เช่น การดำเนินงานของไซโลเก็บธัญพืช สถานที่เก็บสินค้าแช่เย็น แท็งก์เก็บสินค้า สินค้าประเภทเฟอร์นิเจอร์ รถยนต์ ไม้ซุง ก๊าซและน้ำมัน สารเคมี สิ่งทอ อาหารและผลิตภัณฑ์ทางการเกษตร ฯลฯ ทั้งนี้รวมถึงการเก็บสินค้าในเขตการค้าระหว่างประเทศด้วย

8) ที่พักแรม (หมวดย่อย 55) ได้แก่

- การบริการที่พักแรมชั่วคราว/ระยะสั้นแก่นักเดินทางและนักท่องเที่ยว รวมถึงการบริการที่พักระยะยาวสำหรับนักเรียน/นักศึกษา พนักงานและบุคคลอื่นที่คล้ายกัน ซึ่งบางแห่งอาจแบ่งให้บริการเฉพาะที่พัก ขณะที่บางแห่งให้บริการทั้งที่พัก อาหาร และ/หรือสิ่งอำนวยความสะดวกเพื่อนันทนาการ เช่นโรงแรม โมเต็ล หอพัก ห้องพักภายในบ้าน เกสต์เฮ้าส์ ที่พักแรมเยาวชน ที่พักชั่วคราว เป็นต้น

9) บริการด้านอาหารและเครื่องดื่ม (หมวดย่อย 56) ไม่รวมกิจกรรม 56102 56103 56303 และ 56304 ได้แก่

- กิจกรรมการขายอาหารและเครื่องดื่ม ที่จัดเตรียมไว้พร้อมที่จะบริโภคได้ทันทีไม่ว่าจะเป็นร้านอาหารทั่วไป ร้านอาหารแบบบริการตนเอง เช่น ภัตตาคาร คาเฟ่ สถานที่บริการขายอาหารกลางวันและร้านขายเครื่องดื่ม เป็นต้น

10) ข้อมูลข่าวสาร คอมพิวเตอร์ และการสื่อสาร (หมวดย่อย 58 – 63) ได้แก่

- กิจกรรมการจัดจำหน่ายหรือเผยแพร่หนังสือ โบรชัวร์ ใบปลิว พจนานุกรม สารานุกรม แผนที่โลก แผนที่และแผนภูมิ การจัดพิมพ์จำหน่ายหรือเผยแพร่หนังสือพิมพ์ วารสาร

และนิตยสาร นามานุกรม รายชื่อและที่อยู่ทางไปรษณีย์ของผู้ที่ได้รับข้อมูลข่าวสารหรือโฆษณาเป็นประจำ รวมถึงการจัดทำซอฟต์แวร์สำเร็จรูป

- กิจกรรมการผลิตภาพยนตร์ทั้งที่ฉายและไม่ได้ฉายในโรงภาพยนตร์ ไม่ว่าจะบันทึกลงบนแผ่นฟิล์ม เทปวีดีทัศน์ หรือดิสก์ เพื่อที่จะนำไปฉายในโรงภาพยนตร์หรือเพื่อออกอากาศทางโทรทัศน์ กิจกรรมสนับสนุน เช่น การลำดับภาพยนตร์ การตัดต่อภาพยนตร์ การพากย์ภาพยนตร์ ฯลฯ การเผยแพร่/จำหน่ายภาพยนตร์ให้แก่อุตสาหกรรมอื่น ๆ การฉายภาพยนตร์ รวมถึงการซื้อและขายสิทธิ์ การเผยแพร่/จำหน่ายภาพยนตร์

- กิจกรรมการสร้างสรรคเนื้อหาและการได้มาของสิทธิ์ในการเผยแพร่และการแพร่ภาพกระจายเสียงทางวิทยุ โทรทัศน์ออกอากาศ และการจัดผังรายการทางวิทยุและโทรทัศน์ ตามรายการบันเทิง รายการข่าว รายการสนทนาและที่คล้ายกัน การแพร่ภาพกระจายเสียงข้อมูลร่วมกันทั้งทางวิทยุหรือโทรทัศน์ผ่านทางเทคโนโลยีต่าง ๆ เช่น ทางอากาศ ทางดาวเทียม ทางเครือข่ายเคเบิล หรือทางอินเทอร์เน็ต รวมถึงการผลิตรายการ (ที่มีรูปแบบรายการที่ค่อนข้างจำกัด เช่น รายการข่าว รายการกีฬา รายการเพื่อการศึกษา หรือรายการสำหรับเด็ก) เพื่อให้บุคคลที่สามนำรายการดังกล่าวไปแพร่ภาพกระจายเสียงให้แก่ลูกค้าเฉพาะกลุ่ม ซึ่งเป็นผู้บอกรับเป็นสมาชิกหรือเสียค่าธรรมเนียมเข้าชม

- กิจกรรมโทรคมนาคมและบริการที่เกี่ยวข้อง เช่น การส่งสัญญาณเสียงพูด ข้อมูลข้อความ เสียง และภาพ ระบบการส่งสัญญาณอาจดำเนินการโดยใช้เทคโนโลยีอย่างใดอย่างหนึ่ง

หรือหลายอย่างประกอบกัน โดยไม่เกี่ยวข้องกับส่วนของการผลิตข้อมูล

- กิจกรรมการบริการความรู้ความชำนาญทางด้านเทคโนโลยีสารสนเทศ เช่น การเขียน การแก้ไข การทดสอบ การให้ความช่วยเหลือและแก้ไขปัญหาทางด้านซอฟต์แวร์ การวางแผนและการออกแบบระบบคอมพิวเตอร์ ซึ่งประกอบด้วยส่วนของฮาร์ดแวร์ ซอฟต์แวร์ และเทคโนโลยีการสื่อสารรวมเข้าด้วยกัน การจัดการและดำเนินการเกี่ยวกับระบบคอมพิวเตอร์ ณ สถานที่ของลูกค้า และ/หรือสิ่งอำนวยความสะดวกในการประมวลผลข้อมูล และกิจกรรมด้านวิชาชีพและเทคนิคทางด้านคอมพิวเตอร์อื่น ๆ

- กิจกรรมเว็บทำ กิจกรรมการประมวลผลข้อมูล การจัดการและการให้เช่าพื้นที่บนเครื่องแม่ข่าย (web hosting) รวมถึงกิจกรรมอื่น ๆ ที่มีวัตถุประสงค์เพื่อการบริการข้อมูลเป็นหลัก

11) กิจกรรมอสังหาริมทรัพย์ (หมวดย่อย 68) ได้แก่

- การซื้อหรือการขายอสังหาริมทรัพย์ การให้เช่าอสังหาริมทรัพย์ การบริการอสังหาริมทรัพย์ อื่น ๆ เช่น การประเมินราคาอสังหาริมทรัพย์ หรือทำหน้าที่เป็นผู้จัดการดูแลผลประโยชน์ของคู่สัญญา (escrow agent) ด้านอสังหาริมทรัพย์ อาจดำเนินการโดยมีอสังหาริมทรัพย์เป็นของตนเองหรือเช่าจากผู้อื่นก็ได้ และอาจดำเนินการโดยได้รับค่าตอบแทนหรือสัญญาจ้าง รวมถึงการพัฒนาโครงการก่อสร้างของตนเองเพื่อให้เช่าพื้นที่

12) กิจกรรมทางวิชาชีพ วิทยาศาสตร์ และเทคนิค (หมวดย่อย 69 - 74) ได้แก่

- การให้คำปรึกษาและการเป็นตัวแทนในกิจกรรมด้านกฎหมาย คดีแพ่ง คดีอาญาหรือ ข้อพิพาทด้านแรงงาน รวมถึงการเตรียมเอกสารทางกฎหมาย การตรวจสอบบัญชี การเตรียมงบการเงินและการทำบัญชี

- การให้คำปรึกษาและให้ความช่วยเหลือแก่ธุรกิจและองค์กรอื่น ๆ ทางด้านการบริหารจัดการ เช่น การวางแผนกลยุทธ์และองค์กร การวางแผนทางการเงินและการจัดทำงบประมาณเป้าหมายและนโยบายทางการตลาด การกำหนดนโยบายภารกิจ แผนงานด้านทรัพยากรมนุษย์ การจัดตารางการผลิตและจัดทำแผนควบคุม รวมถึงการควบคุมดูแลและบริหารจัดการหน่วยอื่น ๆ ของบริษัท

- การบริหารด้านสถาปัตยกรรม วิศวกรรม การจัดทำแบบแปลน การตรวจสอบอาคาร การสำรวจและการทำแผนที่ รวมถึงการบริการทดสอบทางกายภาพ ทางเคมี และการทดสอบเพื่อการวิเคราะห์ด้านอื่น ๆ

- กิจกรรมการวิจัยพื้นฐาน เป็นการศึกษาในเชิงทฤษฎีหรือเชิงทดลอง การวิจัยประยุกต์ เป็นการศึกษาหาความรู้ใหม่ ๆ และการทดลองเชิงพัฒนา เป็นการศึกษาอย่างมีระบบ ซึ่งเป็นการวิจัยและการพัฒนา การทดลองทางด้านวิทยาศาสตร์ธรรมชาติ วิศวกรรม สังคมศาสตร์ และมนุษยศาสตร์

- การสร้างสรรค์งานโฆษณาและการกำหนดรูปแบบงานโฆษณาในนิตยสาร หนังสือ วิทยุ โทรทัศน์ หรือสื่อโฆษณาอื่น ๆ รวมถึงการออกแบบโครงสร้างและสถานที่จัดแสดงโฆษณา

- การให้บริการด้านวิชาชีพวิทยาศาสตร์และเทคโนโลยีอื่น ๆ เช่น การตกแต่งภายใน การออกแบบผลิตภัณฑ์ทางอุตสาหกรรม การถ่ายภาพ การแปลเอกสารและล่าม การบริการให้คำปรึกษาด้านสิ่งแวดล้อม ฯลฯ

13) กิจกรรมการบริหาร และการบริการสนับสนุน (หมวดย่อย 77 - 82) ได้แก่

- กิจกรรมการให้เช่า มี 4 หมู่ใหญ่ คือ การให้เช่ายานยนต์ อุปกรณ์เพื่อการกีฬาและนันทนาการ เครื่องอุปโภคบริโภค เครื่องจักร และเครื่องอุปโภคอื่น ๆ ของใช้ส่วนบุคคลและของใช้ในครัวเรือน

- กิจกรรมการจ้างงาน ตัวแทนจัดหางาน คัดเลือกนักแสดงภาพยนตร์ โทรทัศน์ และการแสดงอื่น ๆ

- กิจกรรมของตัวแทนการท่องเที่ยว การจัดงานเทศกาล การบริการสำรอง และกิจกรรมมัคคุเทศก์ กิจกรรมการขายตั๋วเข้าชมภาพยนตร์ การแสดงละคร คอนเสิร์ตและการแข่งขันกีฬา

- การบริการระบบรักษาความปลอดภัย บริการยาม และการสืบสวน

- การบริการสนับสนุนทั่วไป เช่น การทำความสะอาดภายในและภายนอกอาคารทุกประเภท เครื่องจักรอุตสาหกรรม รถไฟ รถโดยสาร เครื่องบิน ฯลฯ ตลอดจนการให้บริการออกแบบภูมิทัศน์

- การบริการด้านบริหาร สนับสนุนการดำเนินงานของสำนักงานและกิจกรรมอื่น ๆ ที่สนับสนุนทางธุรกิจ เช่น การจัดประชุมและการสัมมนา การแสดงสินค้า กิจกรรมของตัวแทนจัดเก็บเงิน การบริการข้อมูลเครดิต การบรรจุหีบห่อ กิจกรรมศูนย์บริการลูกค้าทางโทรศัพท์ (call centre) การให้เช่า ตู้เก็บเอกสารส่วนตัว (mailbox)

14) ศิลปะ ความบันเทิง และนันทนาการ (หมวดย่อย 90 - 93) ได้แก่

- กิจกรรมการสร้างสรรค์ศิลปะ เช่น จิตรกร ช่างปั้น ช่างแกะสลัก ช่างทำพิมพ์ นักเขียน/นักหนังสือพิมพ์อิสระทุกสาขา การแสดงละครเวที คอนเสิร์ต ฯลฯ

- กิจกรรมพิพิธภัณฑ์ สวนพฤกษชาติ และสวนสัตว์ แหล่งโบราณสถาน การอนุรักษ์ทางประวัติศาสตร์ ฯลฯ

- การพนันและการเสี่ยงโชค เช่น การขายลอตเตอรี่/สลากกินแบ่งทุกประเภท

- กิจกรรมด้านการันทนาการ ความบันเทิง และกีฬา เช่น สนามฟุตบอล สนามเทนนิส สระว่ายน้ำ ฯลฯ

15) กิจกรรมบริการอื่น ๆ (หมวดย่อย 95 - 96) ได้แก่

- การซ่อมและบำรุงรักษาคอมพิวเตอร์ อุปกรณ์ต่อพ่วง อุปกรณ์สื่อสารโทรคมนาคม และของใช้ส่วนบุคคลและของใช้ในครัวเรือน

- กิจกรรมบริการส่วนบุคคลอื่น ๆ เช่น การบริการซักรีด และซักแห้ง ผลิตภัณฑ์สิ่งทอและขนสัตว์ การแต่งผม และการเสริมสวยอื่น ๆ การทำศพ และกิจกรรมที่เกี่ยวข้อง เป็นต้น

16) กิจกรรมด้านโรงพยาบาลเอกชน (กิจกรรม 86101 - 86102) ได้แก่

- กิจกรรมของโรงพยาบาลทั่วไปและโรงพยาบาลเฉพาะโรค (อายุรกรรม ศัลยกรรม จิตเวช) สถานพักฟื้นสำหรับผู้ป่วยศูนย์ป้องกันโรค โรงพยาบาลโรคจิต ศูนย์ฟื้นฟู (ที่มีการรักษาทางการแพทย์) สถานพยาบาล

- กิจกรรมที่ให้บริการสำหรับผู้ป่วยในเป็นส่วนใหญ่ และทำการรักษาภายใต้คำแนะนำของแพทย์ ซึ่งประกอบด้วยบริการของคณะแพทย์และผู้ช่วยแพทย์สิ่งอำนวยความสะดวกในห้องปฏิบัติการและทางด้านเทคนิค รวมทั้งการบริการทางด้านรังสีวิทยาและวิสัญญีวิทยา สิ่งอำนวยความสะดวกด้านอาหาร

และด้านอื่น ๆ ของโรงพยาบาล เช่น การบริหารด้านห้องฉุกเฉิน

2.3.3 รูปแบบการจัดตั้งตามกฎหมาย
จำแนกออกเป็น 9 ประเภท ได้แก่

1) ส่วนบุคคล หมายถึง สถานประกอบการที่มีเจ้าของเป็นบุคคลธรรมดาคนเดียวหรือหลายคนรวมกัน และให้หมายรวมถึงห้างหุ้นส่วนสามัญที่ไม่จดทะเบียนเป็นนิติบุคคลด้วย

2) ห้างหุ้นส่วนจำกัด (หจก.) ห้างหุ้นส่วนสามัญนิติบุคคล (หสน.) หมายถึง สถานประกอบการที่จัดตั้งขึ้นโดยคณะบุคคลตั้งแต่ 2 คนขึ้นไป รวมทุนกันเพื่อประกอบกิจการ และรับผิดชอบร่วมกันโดยจดทะเบียนถูกต้องตามกฎหมาย

3) บริษัทจำกัด บริษัทจำกัด (มหาชน)

- **บริษัทจำกัด :** (บจก.) หมายถึง สถานประกอบการที่จัดตั้งขึ้นโดยผู้ริเริ่มคณะหนึ่ง และได้จดทะเบียนถูกต้องตามกฎหมายโดยมีผู้ริเริ่มดำเนินการอย่างน้อย 3 คนขึ้นไป

- **บริษัทจำกัด (มหาชน) :** (บมจ.) หมายถึง สถานประกอบการที่จัดตั้งขึ้นโดยการจดทะเบียนจัดตั้งบริษัท การควบบริษัท หรือการแปรสภาพบริษัท และวัตถุประสงค์ที่จะขายหุ้นต่อประชาชนโดยมีผู้ริเริ่มดำเนินการตั้งแต่ 15 คนขึ้นไป

4) ส่วนราชการ รัฐวิสาหกิจ หมายถึง สถานประกอบการที่รัฐบาลเป็นเจ้าของ หรือมีทุนอยู่ด้วย ไม่น้อยกว่าร้อยละ 50 ของทุนทั้งหมด ในที่นี้ให้หมายรวมถึงสถานประกอบการที่ดำเนินการโดยรัฐบาลด้วย

5) สหกรณ์ หมายถึง สถานประกอบการที่จัดตั้งขึ้นในรูปของสหกรณ์ โดยจดทะเบียนถูกต้องตามกฎหมายว่าด้วยสหกรณ์ โดยมีผู้ก่อตั้ง ไม่น้อยกว่า 10 คน

6) **กลุ่มแม่บ้าน** หมายถึง กลุ่มที่เกิดจากความต้องการของสมาชิกที่มารวมกลุ่มกันขึ้นมา เพื่อตอบสนองความต้องการของสมาชิกได้อย่างมีประสิทธิภาพ มีแนวคิดสร้างสรรค์กลุ่ม เพื่อยกระดับความเป็นอยู่ของสมาชิกให้ดียิ่งขึ้น ทั้งคุณภาพชีวิต สิ่งแวดล้อม เศรษฐกิจและสังคม โดยใช้หลักการทำงานแบบมีส่วนร่วม คือร่วมคิด ร่วมทำ ร่วมตัดสินใจและร่วมพัฒนาสมาชิก

7) **สมาคม** หมายถึง การก่อตั้งสมาคม เพื่อกระทำการใด ๆ อันมีลักษณะต่อเนื่อง ร่วมกันและมีใช่เป็นการหาผลกำไรหรือรายได้มา แบ่งปันกัน ต้องมีข้อบังคับและจดทะเบียนตาม บทบัญญัติแห่งประมวลกฎหมายนี้ โดยมีผู้ริเริ่มก่อตั้ง 3 คน

8) **มูลนิธิ** หมายถึง ทรัพย์สินที่จัดสรรไว้โดยเฉพาะสำหรับวัตถุประสงค์เพื่อการกุศล สาธารณะ การศาสนา ศิลปะ วิทยาศาสตร์ วรรณคดี การศึกษา หรือเพื่อสาธารณประโยชน์ อื่นๆ โดยมิได้มุ่งหาประโยชน์มาแบ่งปันกัน และการจัดการทรัพย์สินของมูลนิธิ ต้องมีใช่เป็นการหาผลประโยชน์เพื่อบุคคลใด

9) **อื่น ๆ** หมายถึง สถานประกอบการ ที่จัดตั้งในรูปแบบอื่น ๆ นอกจากที่กล่าวข้างต้น เช่น สโมสร ชมรมต่าง ๆ นิติบุคคลอาคารชุด เป็นต้น

2.3.4 รูปแบบการจัดตั้งทางเศรษฐกิจ

จำแนกออกเป็น 4 ประเภท ได้แก่

1) **สำนักงานแห่งเดียว** หมายถึง สถานประกอบการที่ไม่มีหน่วยงานย่อยหรือสาขาอื่นใด และไม่เป็นหน่วยงานย่อยหรือสาขาของสถานประกอบการอื่น

2) **สำนักงานใหญ่** หมายถึง สถานประกอบการที่เป็นเจ้าของ และควบคุมกิจการของ สถานประกอบการอื่นที่เป็นสำนักงานสาขา หรือหน่วยงานย่อย

3) **สำนักงานสาขา** หมายถึง สถานประกอบการที่เป็นสาขา หรือหน่วยงานย่อยของ สถานประกอบการอื่นที่เป็นสำนักงานใหญ่

4) **อื่น ๆ** หมายถึง สถานประกอบการที่จัดตั้งในรูปแบบอื่น ๆ นอกจากที่กล่าวข้างต้น

2.3.5 คนทำงาน

หมายถึง คนที่ทำงานในสถานประกอบการทั้งที่ได้รับเงินเดือนและไม่ได้รับเงินเดือนที่สถาน-ประกอบการมีอยู่ตามปกติ รวมทั้งผู้ที่ปกติทำงานอยู่ในสถานประกอบการแห่งนี้ แต่ในวันดังกล่าว ไม่ได้มาทำงาน เนื่องจากเจ็บป่วย ลาหยุด พักผ่อน โดยได้รับค่าจ้าง/เงินเดือน คนทำงานประกอบด้วย

1) **คนทำงานโดยไม่ได้รับค่าจ้างเงินเดือน** ได้แก่ เจ้าของกิจการ หุ้นส่วน หรือสมาชิกในครอบครัวที่ทำงานให้กับสถานประกอบการผู้ที่มาฝึกงาน หรือผู้ปฏิบัติงานในสถานประกอบการซึ่งมีจำนวนชั่วโมงทำงานไม่ต่ำกว่าสัปดาห์ละ 20 ชั่วโมง โดยเจ้าของหรือผู้ประกอบการอาจให้เงินอาหาร เครื่องนุ่งห่ม หรือช่วยเหลือเกื้อกูล อื่นๆ แต่ไม่ต้องรับผิดชอบในเรื่องการจ่ายค่าแรงให้ตามกฎหมายและลูกจ้าง

2) **ลูกจ้าง** ได้แก่ ผู้ที่ปฏิบัติงานให้กับสถานประกอบการ โดยได้รับเงินเดือนหรือค่าจ้างเป็นประจำตั้งแต่ระดับบริหาร นักวิชาการ เสมียน พนักงานต่าง ๆ เช่น ผู้จัดการ ผู้อำนวยการ ผู้ปฏิบัติงานในห้องทดลอง พนักงานขาย และลูกจ้างที่ทำงานในกรรมวิธีการผลิต เป็นต้น ค่าจ้างที่ได้รับอาจเป็นรายปักษ์ รายสัปดาห์ รายวัน รายชั่วโมง หรือรายชิ้นก็ได้ นอกจากนี้ยังรวมถึงผู้ที่สถานประกอบการส่งไปประจำที่สถานประกอบการอื่นด้วย เช่น พนักงานรักษาความปลอดภัย คนทำความสะอาด พนักงานขายตามห้างสรรพสินค้า เป็นต้น ไม่รวมคนทำงานดังต่อไปนี้

- ผู้บริหารหรือผู้ถือหุ้นที่ได้รับเบี้ยประชุมเป็นครั้งคราว

- คนทำงานของสถานประกอบการอื่น
ที่มาปฏิบัติงานประจำที่สถานประกอบการแห่งนี้

- คนทำงานที่รับงานไปทำที่บ้านแล้ว
นำมาส่งโดยไม่ได้ลงทุนซื้อวัสดุ อุปกรณ์ (แต่ถ้ามี
การใช้เครื่องมือส่วนตัวเล็กน้อยได้ เช่น มีด เข็ม
ด้าย)

- คนงานที่ทำงานเป็นระยะเวลานาน
เช่น ลาไปรับราชการทหาร

- คนที่สถานประกอบการจ้างมา
ทำงานเฉพาะอย่างเป็นครั้งคราว เช่น กรรมกร
ที่จ้างมาขนของ พนักงานเดินตลาดหรือตัวแทน
ขายที่ไม่มีเงินเดือนประจำ

2.3.6 เครื่องคอมพิวเตอร์ คอมพิวเตอร์

หมายถึง คอมพิวเตอร์ที่สถาน
ประกอบการมีไว้ใช้ในการดำเนินธุรกิจ และ
สามารถใช้งานได้ จำแนกเป็น

1) คอมพิวเตอร์ส่วนบุคคล (Personal Computer: PC) ประกอบด้วย

- คอมพิวเตอร์เดสก์ท็อป
(Desktop) หมายถึง เครื่องคอมพิวเตอร์ที่ใช้
งานตามบ้านและสำนักงาน ซึ่งถูกออกแบบมาให้
ตั้งบนโต๊ะมีการแยกชิ้นส่วนประกอบเป็น ซีพียู
จอภาพ และแป้นพิมพ์ และรวมถึงคอมพิวเตอร์
เดสก์ท็อปแบบบอลอินวัน (All In One Desktop)
ซึ่งออกแบบมาสำหรับใช้งานแบบตั้งโต๊ะ แต่รวม
เอาซีพียูผนวกเข้าไว้ร่วมกับจอภาพ

- คอมพิวเตอร์โน้ตบุ๊ก/เน็ตบุ๊ก
(Notebook/Net Book) หมายถึง เครื่องคอมพิวเตอร์
พกพาสำหรับเคลื่อนย้ายไปใช้งานในที่ต่าง ๆ
มีน้ำหนักประมาณ 1 - 3 กิโลกรัม สามารถใช้
พลังงานทั้งจากแบตเตอรี่หรือพลังงานไฟฟ้าจาก
การเสียบปลั๊กไฟ โดยทั่วไป Net Book จะมีขนาด
หน้าจอประมาณ 10 นิ้ว และมีประสิทธิภาพการ
ประมวลผลที่ดีกว่า Note Book แต่ประหยัด

พลังงานมากกว่า ซึ่งเหมาะสำหรับการใช้งาน
เชื่อมต่อไร้สาย อินเทอร์เน็ต แอปพลิเคชัน
และโปรแกรมที่ใช้ประสิทธิภาพการประมวลผลต่ำ
ขณะที่ Note Book จะมีหน้าจอประมาณ 13 - 17 นิ้ว
และมีประสิทธิภาพการประมวลผลด้านวิดีโอ
และกราฟฟิก ที่สูงกว่า Net Book โดยขึ้นอยู่กับ
อุปกรณ์ที่ใช้

- แท็บเล็ตพีซี (Tablet PC)
หมายถึง คอมพิวเตอร์ชนิดพกพาที่ทำงานด้วย
ระบบสัมผัส (Touch Screen) มีขนาดหน้าจอ
ระหว่าง 7 - 10 นิ้ว รองรับการเชื่อมต่อแบบไร้สาย
เหมาะสำหรับการใช้งานอินเทอร์เน็ต และ
แอปพลิเคชัน เป็นพื้นฐานเช่นเดียวกับ Net Book
สำหรับประเภทของ Tablet PC นั้นมีทั้ง แบบที่มี
แป้นพิมพ์ซึ่งสามารถหมุนและพับหน้าจอได้
(Convertible Tablet) และไม่มีแป้นพิมพ์แต่สั่ง
การด้วยแป้นพิมพ์ดิจิทัลที่อยู่บนหน้าจอ (Slate
Tablet) โดยการใช้นิ้วมือสัมผัส หรือใช้ปากกา
Stylus สั่งการทำงาน

- เวิร์คสเตชัน (Workstation)
หมายถึง คอมพิวเตอร์แบบตั้งโต๊ะที่มีความสามารถ
ในการคำนวณด้านวิศวกรรม สถาปัตยกรรม หรือ
งานอื่น ๆ ที่เน้นการแสดงผลด้านกราฟฟิกต่าง ๆ
เช่น การนำมาช่วยออกแบบภาพกราฟฟิกใน
โรงงานอุตสาหกรรมเพื่อออกแบบชิ้นส่วนใหม่ ๆ
 เป็นต้น ซึ่งจากการที่ต้องทำงานกราฟฟิกที่มีความ
ละเอียดสูงทำให้เวิร์คสเตชันใช้หน่วยประมวลผลที่
มีประสิทธิภาพมากกว่ารวมทั้งมีหน่วยเก็บข้อมูลสำรอง
จำนวนมากด้วยมีผู้ใช้บางกลุ่มเรียกเครื่องระดับ
เวิร์คสเตชันนี้ว่าซูเปอร์ไมโคร (Super Micro)
เพราะออกแบบมาให้ใช้งานแบบตั้งโต๊ะแต่ชิปที่ใช้
ทำงานนั้นแตกต่างกันมาก เนื่องจากเวิร์คสเตชัน
ส่วนมากใช้ชิปประเภท RISC (Reduced Instruction Set
Computer) ซึ่งเป็นชิปที่ลดจำนวนคำสั่งที่สามารถใช้

สั่งงานให้เหลือเฉพาะที่จำเป็น เพื่อให้สามารถทำงานได้ด้วยความเร็วสูง

- **เทอร์มินัล (Terminal)** เป็นเครื่องคอมพิวเตอร์ที่ไม่สามารถประมวลผลข้อมูลได้ด้วยตนเอง มีความสามารถในการทำงานช้า เพราะต้องรอการประมวลผลจากเครื่องแม่ข่ายเท่านั้น เครื่องเทอร์มินัลประกอบไปด้วยจอคอมพิวเตอร์ แป้นพิมพ์ และเมาส์ เพื่อใช้ในการแสดงข้อมูลและส่งข้อมูลไปยังเครื่องแม่ข่าย ทำให้ประหยัดค่าอุปกรณ์คอมพิวเตอร์ได้อย่างมาก เครื่องเทอร์มินัลเมื่อออกจากเครื่องข่ายจะไม่สามารถทำงานได้แต่การดูแลรักษาระบบเครื่องข่ายที่ใช้เครื่องเทอร์มินัลจะง่ายกว่าระบบเครื่องข่ายที่ใช้เครื่องเวิร์คสเตชัน

- **คอมพิวเตอร์เพื่อการบริการและประมวลผลจากส่วนกลาง** หมายถึง คอมพิวเตอร์ที่ติดตั้งไว้ส่วนกลาง เพื่อควบคุมการทำงานและให้บริการคอมพิวเตอร์เครื่องอื่น ๆ ได้แก่ เซิร์ฟเวอร์ (Server) เมนเฟรม(Mainframe) มินิคอมพิวเตอร์ (Minicomputer) ซุปเปอร์คอมพิวเตอร์ (Supercomputer)

การขายสินค้าหรือบริการทางอินเทอร์เน็ต (พาณิชย์อิเล็กทรอนิกส์หรือ e-Commerce)

สถานประกอบการที่มีการขายสินค้าหรือบริการผ่านทางอินเทอร์เน็ต หรือหมายถึงการให้ลูกค้าสั่งซื้อ สั่งจอง สินค้าหรือบริการผ่านทางอินเทอร์เน็ต (ผ่านทางหน้าเว็บไซต์ Social Network Extranet EDI หรือทาง e-mail ก็ได้) ส่วนการชำระเงินหรือจัดส่งสินค้าจะทำผ่านทางช่องทางใดก็ได้

2.3.7 ลักษณะที่พักแรม

1) **ที่พักเพื่อการท่องเที่ยว** คือ สถานบริการที่พักชั่วคราวสำหรับผู้เดินทางจากต่างถิ่นจากถิ่นที่อยู่อาศัยประจำในจังหวัดหนึ่งไปยัง

สถานที่ที่อยู่ในอีกจังหวัดหนึ่งชั่วคราว โดยมีจุดประสงค์เพื่อท่องเที่ยว พักผ่อน เยี่ยมครอบครัว/ญาติมิตร ประชุม/สัมมนา เล่น/ดูกีฬา ประกอบพิธีทางศาสนา รวมทั้งเดินทางเพื่อไปรับการรักษาตัว หรือประกอบภารกิจอื่น ๆ ที่ไม่ใช่เพื่อการศึกษา การประกอบอาชีพหรือหารายได้ ภายในสถานที่ที่บุคคลนั้นเดินทางไปเยี่ยมเยียน โดยมีบริการต่าง ๆ เพื่อความสะดวกของผู้ที่มาพัก และมีการคิดค่าบริการเป็นรายวัน

2) **ที่พักไม่ใช่เพื่อการท่องเที่ยว** คือ สถานบริการที่พักสำหรับบุคคลในท้องถิ่น (จังหวัด) หรือบุคคลที่เข้ามาเพื่อการศึกษา (เรียนหนังสือ) หรือทำงาน ประกอบอาชีพ/หารายได้ในจังหวัดนั้น

2.4 รายการข้อมูล

สำหรับแบบสอบถามที่ใช้ในการสัมภาษณ์ และบันทึกรายละเอียดข้อมูลของสถานประกอบการที่อยู่ในข่ายการสำมะโนนี้ ประกอบด้วย

- 1) ชื่อและสถานที่ตั้งของสถานประกอบการ
- 2) ประเภทกิจกรรมทางเศรษฐกิจของสถานประกอบการ
- 3) รูปแบบการจัดตั้งตามกฎหมาย
- 4) รูปแบบการจัดตั้งทางเศรษฐกิจ
- 5) การจดทะเบียนพาณิชย์
- 6) การร่วมลงทุนหรือถือหุ้นจากต่างประเทศ
- 7) จำนวนคนทำงานและลูกจ้าง
- 8) ระยะเวลาการดำเนินการกิจการ
- 9) สถานประกอบการที่พักแรม
- 10) จำนวนเตียงของโรงพยาบาล
- 11) การมีการใช้เทคโนโลยีสารสนเทศและการสื่อสาร
- 12) หมายเลขโทรศัพท์/โทรสาร/E-mail Address
- 13) สถานที่ตั้งของสำนักงานใหญ่

2.5 การเก็บรวบรวมข้อมูล

2.5.1 วิธีการเก็บรวบรวมข้อมูล ใช้วิธีการส่งเจ้าหน้าที่ ซึ่งเป็นข้าราชการและลูกจ้างของสำนักงานสถิติแห่งชาติออกไปทำการสัมภาษณ์เจ้าของ ผู้ประกอบการหรือผู้แทนที่สถานประกอบการ มอบหมายให้เป็นผู้ให้ข้อมูล

2.5.2 คาบเวลาการปฏิบัติงาน ขั้นการเก็บรวบรวมข้อมูลพื้นฐานหรือการนับจด (listing)

1) การเก็บรวบรวมข้อมูล

- กรุงเทพมหานคร ระหว่างเดือน พฤษภาคม - กันยายน 2559
- ในเขตเทศบาล ระหว่างเดือน พฤษภาคม - สิงหาคม 2559
- นอกเขตเทศบาล ระหว่างเดือน ตุลาคม - ธันวาคม 2559

2) การประมวลผลและนำเสนอผลข้อมูล ภายในมิถุนายน 2560

2.5.3 การอบรม

การอบรมการปฏิบัติงานโครงการสำมะโนอุตสาหกรรม พ.ศ. 2560 ขั้นการเก็บรวบรวมข้อมูลพื้นฐานหรือการนับจด แยกเป็น 3 ระดับ ดังนี้

- 1) ระดับสถิติจังหวัด เจ้าหน้าที่โครงการ เป็นผู้อบรมชี้แจงเกี่ยวกับแผนงาน แนวทางการบริหารโครงการและวิธีการปฏิบัติงาน
- 2) ระดับเจ้าหน้าที่ผู้อบรม เจ้าหน้าที่โครงการเป็นผู้อบรมชี้แจงเกี่ยวกับรายละเอียดของการปฏิบัติงานในขั้นตอนต่าง ๆ เช่น วิธีการเก็บรวบรวมข้อมูล การประมวลผลข้อมูล และการนำเสนอผลข้อมูล ให้กับเจ้าหน้าที่ผู้อบรม ซึ่งเป็นข้าราชการในส่วนกลางและส่วนภูมิภาค เพื่อทำหน้าที่อบรมเจ้าหน้าที่วิชาการและเจ้าหน้าที่ผู้ปฏิบัติงานเก็บรวบรวมข้อมูล

3) ระดับเจ้าหน้าที่วิชาการและเจ้าหน้าที่ผู้ปฏิบัติงานเก็บรวบรวมข้อมูล เจ้าหน้าที่ผู้อบรมจะเป็นผู้อบรมชี้แจงเกี่ยวกับรายละเอียดของการปฏิบัติงานในขั้นตอนต่าง ๆ ให้กับเจ้าหน้าที่วิชาการ และเจ้าหน้าที่ผู้ปฏิบัติงานเก็บรวบรวมข้อมูล ซึ่งเป็นข้าราชการ พนักงานราชการ หรือลูกจ้างชั่วคราว ทั้งส่วนกลางและส่วนภูมิภาค

2.6 การประมวลผลข้อมูล

การประมวลผลข้อมูลทุกขั้นตอน และการจัดทำรายงานผลระดับจังหวัด ดำเนินการที่สำนักงานสถิติจังหวัด โดยสำนักงานสถิติแห่งชาติ ในส่วนกลางให้การสนับสนุนทางด้านวิชาการ เช่น การจัดทำโปรแกรมสำหรับการบันทึกข้อมูลและการประมวลผลข้อมูล และการจัดทำต้นแบบตารางเสนอผลและรายงานผล เป็นต้น สำหรับข้อมูลพื้นฐานระดับภาคและทั่วราชอาณาจักร จะทำการประมวลผลข้อมูลและจัดทำรายงานที่สำนักงานสถิติแห่งชาติในส่วนกลาง

2.7 การนำเสนอผลข้อมูล

การจัดทำรายงานผลสำมะโนอุตสาหกรรม พ.ศ. 2560 ขั้นการเก็บรวบรวมข้อมูลพื้นฐานหรือการนับจดจะจัดทำรายงานผล ดังนี้

- 1) รายงานผลเบื้องต้น ระดับภาค และทั่วราชอาณาจักร จำนวน 6 ฉบับ ประกอบด้วย รายงานผลเบื้องต้นของปริมาณพล ภาคกลาง ภาคเหนือ ภาคตะวันออกเฉียงเหนือ ภาคใต้ และทั่วราชอาณาจักร
- 2) รายงานผลระดับจังหวัด รวม 77 ฉบับ
- 3) รายงานผลระดับภาค และทั่วราชอาณาจักร จำนวน 6 ฉบับ ประกอบด้วย รายงานผลของปริมาณพล ภาคกลาง ภาคเหนือ ภาคตะวันออกเฉียงเหนือ ภาคใต้ และทั่วราชอาณาจักร

บทที่ 3 ผลการสำมะโน

การนำเสนอผลสำมะโนในรายงานฉบับนี้เป็นผลจากขั้นการเก็บรวบรวมข้อมูลพื้นฐานหรือการนับจดสถานประกอบการในปี 2559 ซึ่งจัดจำแนกประเภทสถานประกอบการตามการจัดประเภทมาตรฐานอุตสาหกรรมประเทศไทย ปี 2552 (Thailand Standard Industrial Classification: TSIC 2009) ได้แก่ ธุรกิจทางการค้า ธุรกิจทางการบริการ การผลิต การก่อสร้าง การขนส่งทางบกและสถานที่เก็บสินค้า กิจกรรมด้านข้อมูลข่าวสารและการสื่อสาร และกิจกรรมด้านโรงพยาบาลเอกชน ที่ตั้งอยู่ในจังหวัดอุดรดิตถ์ โดยดำเนินการเก็บรวบรวมข้อมูลสถานประกอบการในพื้นที่เขตเทศบาล ระหว่างเดือนพฤษภาคม – สิงหาคม 2559 และพื้นที่นอกเขตเทศบาลระหว่างเดือนตุลาคม – ธันวาคม 2559

ผลการเก็บรวบรวมข้อมูลพื้นฐานของสถานประกอบการในจังหวัดอุดรดิตถ์ พบว่า มีสถานประกอบการ จำนวนทั้งสิ้น 14,530 แห่ง ในจำนวนนี้แยกเป็นสถานประกอบการที่เก็บรวบรวมรายการข้อมูลพื้นฐานในแบบสอบถามได้ครบถ้วน

จำนวน 12,649 แห่ง และสถานประกอบการที่เก็บรวบรวมรายการข้อมูลได้เพียงรายการ ชื่อ ที่ตั้ง และประเภทธุรกิจ/อุตสาหกรรม จำนวน 1,881 แห่ง สำหรับข้อมูลที่น่าเสนอผลในรายงานฉบับนี้จะเป็นข้อมูลของสถานประกอบการที่เก็บรวบรวมข้อมูลพื้นฐานได้ครบถ้วน จำนวน 12,649 แห่ง เท่านั้นสรุปได้ดังนี้

3.1 จำนวนสถานประกอบการ

จากการเก็บรวบรวมข้อมูลพื้นฐานของสถานประกอบการที่ตั้งอยู่ในจังหวัดอุดรดิตถ์ ในเขตเทศบาลและนอกเขตเทศบาล (ตาราง 3.1) พบว่ามีจำนวนสถานประกอบการทั้งสิ้น 12,649 แห่ง โดยอำเภอเมืองอุดรดิตถ์มีสถานประกอบการมากที่สุดคือ 5,489 แห่ง หรือร้อยละ 43.4 รองลงมาคืออำเภอลับแล มีจำนวน 1,708 แห่ง หรือร้อยละ 13.5 และอันดับที่สามคือ อำเภอพิชัย มีจำนวน 1,651 แห่ง หรือร้อยละ 13.1 ส่วนอำเภอที่มีสถานประกอบการน้อยที่สุดคือ อำเภอบ้านโคก มีจำนวน 330 แห่ง หรือร้อยละ 2.6

ตาราง 3.1 จำนวนและร้อยละของสถานประกอบการ จำแนกตามอำเภอ

อำเภอ	จำนวน	ร้อยละ
รวม	12,649	100.0
อำเภอเมืองอุดรดิตถ์	5,489	43.4
อำเภอตรอน	760	6.0
อำเภอท่าปลา	858	6.8
อำเภอน้ำป่าด	776	6.1
อำเภอฟากท่า	392	3.1
อำเภอบ้านโคก	330	2.6
อำเภอพิชัย	1,651	13.1
อำเภอลับแล	1,708	13.5
อำเภอทองแสนขัน	685	5.4

3.2 กิจกรรมทางเศรษฐกิจ

เมื่อพิจารณาประเภทกิจกรรมทางเศรษฐกิจ พบว่า มีสถานประกอบการขายปลีกมากที่สุด จำนวน 4,827 แห่ง หรือร้อยละ 38.2 รองลงมา คือ การประกอบกิจการด้านการผลิต มีจำนวน 1,964 แห่ง หรือร้อยละ 15.5 การบริการอาหารและเครื่องดื่ม มีจำนวน 1,799 แห่ง หรือร้อยละ 14.2 ส่วนกิจกรรม

การบริการอื่น ๆ กิจกรรมการขายส่งและการขายปลีก การซ่อมแซมยานยนต์ และจักรยานยนต์ มีจำนวน 1,183 แห่ง และ 1,042 แห่ง หรือร้อยละ 9.4 และ 8.2 ตามลำดับ ส่วนที่เหลือเป็นการประกอบกิจกรรมต่าง ๆ ซึ่งในแต่ละกิจกรรมมีสถานประกอบการไม่เกินร้อยละ 2.6

ตาราง 3.2 จำนวนและร้อยละของสถานประกอบการ จำแนกตามกิจกรรมทางเศรษฐกิจ

กิจกรรมทางเศรษฐกิจ	จำนวน	ร้อยละ
รวม	12,649	100.0
การผลิต	1,964	15.5
การจัดการและการบำบัดน้ำเสีย ของเสียและสิ่งปฏิกูล	10	0.1
การก่อสร้าง	247	2.0
การขายส่งและการขายปลีก การซ่อมแซมยานยนต์ และจักรยานยนต์	1,042	8.2
การขายส่ง	330	2.6
การขายปลีก	4,827	38.2
การขนส่งทางบก สถานที่เก็บสินค้า	219	1.7
ที่พักแรม	113	0.9
บริการอาหารและเครื่องดื่ม	1,799	14.2
ข้อมูลข่าวสารและการสื่อสาร	124	1.0
กิจกรรมอสังหาริมทรัพย์	387	3.1
กิจกรรมทางวิชาชีพ วิทยาศาสตร์และเทคโนโลยี	97	0.7
กิจกรรมการบริหาร และการบริการสนับสนุน	145	1.1
ศิลปะ ความบันเทิงและนันทนาการ	162	1.3
กิจกรรมบริการอื่น ๆ	1,183	9.4

3.3 ขนาดของสถานประกอบการ

เมื่อพิจารณาขนาดของสถานประกอบการ (จำนวนคนทำงาน) ในจังหวัดอุดรดิตถ์จำนวน 12,649 แห่ง พบว่า ส่วนใหญ่เป็นสถานประกอบการขนาดเล็ก มีคนทำงาน 1 – 15 คน มีจำนวน 12,442 แห่ง หรือร้อยละ 98.4 รองลงมา คือ สถานประกอบการที่มีคนทำงาน 16 – 25 คน มีจำนวน 110 แห่ง หรือร้อยละ 0.9 สถานประกอบการที่มีคนทำงาน 31 – 50 คน มีจำนวน 38 แห่ง หรือร้อยละ 0.3 ส่วนสถานประกอบการที่มีคนทำงาน 26 – 30 คน และ 51 – 200 คน มีจำนวน 28 แห่ง และ 27 แห่ง ตามลำดับ หรือมีส่วนเท่ากันคือ ร้อยละ 0.2

3.4 รูปแบบการจัดตั้งตามกฎหมาย

เมื่อพิจารณาจากรูปแบบการจัดตั้งตามกฎหมายของสถานประกอบการ พบว่า ส่วนใหญ่สถานประกอบการจัดตั้งในรูปแบบส่วนบุคคลมากที่สุด จำนวน 11,837 แห่ง หรือร้อยละ 93.6 รองลงมา คือ ห้างหุ้นส่วนจำกัด ห้างหุ้นส่วนสามัญนิติบุคคล จำนวน 323 แห่ง หรือร้อยละ 2.6 อันดับที่สามารถจัดตั้งในรูปแบบบริษัทจำกัด บริษัทจำกัด (มหาชน) จำนวน 253 แห่ง หรือร้อยละ 2.0 ส่วนที่เหลือเป็นการจัดตั้งในรูปแบบต่าง ๆ ได้แก่ การจัดตั้งในแบบอื่น ๆ การจัดตั้งในรูปแบบสหกรณ์ และการจัดตั้งในรูปแบบของส่วนราชการ รัฐวิสาหกิจ มีจำนวน 236 แห่ง หรือร้อยละ 1.9

3.5 รูปแบบการจัดตั้งทางเศรษฐกิจ

เมื่อพิจารณาจากรูปแบบการจัดตั้งทางเศรษฐกิจของสถานประกอบการ พบว่า ส่วนใหญ่สถานประกอบการมีรูปแบบการจัดตั้งเป็นสำนักงานแห่งเดียว จำนวน 12,441 แห่ง หรือร้อยละ 98.4 รองลงมา คือ สถานประกอบการที่มีรูปแบบการจัดตั้งสำนักงานสาขา จำนวน 176 แห่ง หรือร้อยละ 1.4 และน้อยที่สุด คือ สถานประกอบการที่มีรูปแบบการจัดตั้งเป็นสำนักงานใหญ่ จำนวน 32 แห่ง หรือร้อยละ 0.3

3.6 การมีต่างประเทศร่วมลงทุนหรือถือหุ้น

เมื่อพิจารณาการมีต่างประเทศร่วมลงทุนหรือถือหุ้น พบว่า จังหวัดอุดรดิตถ์มีต่างประเทศร่วมลงทุนหรือถือหุ้น จำนวน 3 แห่ง หรือร้อยละ 1.2 ของสถานประกอบการทั้งสิ้น โดยมีสถานประกอบการที่ร่วมลงทุนหรือถือหุ้นกับต่างประเทศน้อยกว่า 10% มีจำนวน 2 แห่ง หรือร้อยละ 0.8 และสถานประกอบการที่ร่วมลงทุนหรือถือหุ้นกับต่างประเทศตั้งแต่ 10% มีจำนวน 1 แห่ง หรือร้อยละ 0.4

ตาราง 3.3 จำนวนและร้อยละของสถานประกอบการ จำแนกตามลักษณะของสถานประกอบการ

ลักษณะของสถานประกอบการ	จำนวน	ร้อยละ
รวม	12,649	100.0
ขนาดของสถานประกอบการ (จำนวนคนทำงาน)		
1 – 15 คน	12,442	98.4
16 – 25 คน	110	0.9
26 – 30 คน	28	0.2
31 – 50 คน	38	0.3
51 – 200 คน	27	0.2
มากกว่า 200 คน	4	-
รูปแบบการจัดตั้งตามกฎหมาย		
ส่วนบุคคล	11,837	93.6
ห้างหุ้นส่วนจำกัด ห้างหุ้นส่วนสามัญนิติบุคคล	323	2.6
บริษัทจำกัด บริษัทจำกัด (มหาชน)	253	2.0
ส่วนราชการ รัฐวิสาหกิจ สหกรณ์ และอื่น ๆ	236	1.8
รูปแบบการจัดตั้งทางเศรษฐกิจ		
สำนักงานแห่งเดียว	12,441	98.4
สำนักงานใหญ่	32	0.2
สำนักงานสาขา	176	1.4
การต่างประเทศร่วมลงทุนหรือถือหุ้น		
ไม่มี	250	98.8
มี	3	1.2
น้อยกว่า 10 %	2	0.8
ตั้งแต่ 10% ขึ้นไป	1	0.4

เมื่อพิจารณากิจกรรมทางเศรษฐกิจ จำแนก รองลงมา คือ กิจกรรมการขายปลีก ตามขนาดของสถานประกอบการ พบว่า ส่วนใหญ่อยู่ในกิจกรรมการขายปลีก และเป็นสถานประกอบการขนาดเล็กที่มีคนทำงาน 1 – 15 คน จำนวน 4,792 แห่ง มีจำนวน 21 แห่ง ที่เหลือส่วนใหญ่จะเป็นการผลิต โดยมีส่วนประกอบที่มีคนทำงาน 26 – 30 คน จำนวน 11 แห่ง สถานประกอบการที่มีคนทำงาน 31 – 50 คน จำนวน 19 แห่ง สถานประกอบการที่มีคนทำงาน 51 – 200 คน จำนวน 15 แห่ง และสถานประกอบการที่มีคนทำงานมากกว่า 200 คน มีจำนวน 2 แห่ง ได้แก่ กิจกรรมการผลิตมีจำนวน 40 แห่ง

ตาราง 3.4 จำนวนและร้อยละของสถานประกอบการ จำแนกตามกิจกรรมทางเศรษฐกิจและขนาดของสถานประกอบการ (จำนวนคนทำงาน)

กิจกรรมทางเศรษฐกิจ	รวม	ขนาดของสถานประกอบการ (จำนวนคนทำงาน)					
		1-15 คน	16-25 คน	26-30 คน	31-50 คน	51-200 คน	มากกว่า 200 คน
รวม	12,649	12,442	110	28	38	27	4
	(100.0)	(98.4)	(0.9)	(0.2)	(0.3)	(0.2)	(-)
การผลิต	1,964	1,877	40	11	19	15	2
	(100.0)	(95.5)	(2.0)	(0.6)	(1.0)	(0.8)	(0.1)
การจัดการและการบำบัดน้ำเสีย ของเสีย และสิ่งปฏิกูล	10	6	2	1	1	-	-
	(100.0)	(60.0)	(20.0)	(10.0)	(10.0)	(-)	(-)
การก่อสร้าง	247	239	5	1	1	1	-
	(100.0)	(96.8)	(2.0)	(0.4)	(0.4)	(0.4)	(-)
การขายส่งและการขายปลีก การซ่อมแซมยานยนต์ และจักรยานยนต์	1,042	1,020	12	4	3	2	1
	(100.0)	(97.8)	(1.2)	(0.4)	(0.3)	(0.2)	(0.1)
การขายส่ง	330	309	11	6	3	1	-
	(100.0)	(93.6)	(3.4)	(1.8)	(0.9)	(0.3)	(-)
การขายปลีก	4,827	4,792	21	3	6	4	1
	(100.0)	(99.3)	(0.4)	(0.1)	(0.1)	(0.1)	(-)
การขนส่งทางบก สถานที่เก็บสินค้า	219	215	4	-	-	-	-
	(100.0)	(98.2)	(1.8)	(-)	(-)	(-)	(-)
ที่พักแรม	113	109	2	-	-	2	-
	(100.0)	(96.4)	(1.8)	(-)	(-)	(1.8)	(-)
บริการอาหารและเครื่องดื่ม	1,799	1,789	6	1	3	-	-
	(100.0)	(99.4)	(0.3)	(0.1)	(0.2)	(-)	(-)

ตาราง 3.4 จำนวนและร้อยละของสถานประกอบการ จำแนกตามกิจกรรมทางเศรษฐกิจและขนาดของสถานประกอบการ (จำนวนคนทำงาน) (ต่อ)

กิจกรรมทางเศรษฐกิจ	รวม	ขนาดของสถานประกอบการ (จำนวนคนทำงาน)					
		1-15 คน	16-25 คน	26-30 คน	31-50 คน	51-200 คน	มากกว่า 200 คน
ข้อมูลข่าวสารและการสื่อสาร	124	123	-	-	-	1	-
	(100.0)	(99.2)	(-)	(-)	(-)	(0.8)	(-)
กิจกรรมอสังหาริมทรัพย์	387	378	-	-	-	-	-
	(100.0)	(100.0)	(-)	(-)	(-)	(-)	(-)
กิจกรรมทางวิชาชีพ วิทยาศาสตร์และเทคโนโลยี	97	97	-	-	-	-	-
	(100.0)	(100.0)	(-)	(-)	(-)	(-)	(-)
กิจกรรมการบริหาร และการบริการสนับสนุน	145	141	2	1	1	-	-
	(100.0)	(97.2)	(1.4)	(0.7)	(0.7)	(-)	(-)
ศิลปะ ความบันเทิงและนันทนาการ	162	155	5	-	1	1	-
	(100.0)	(95.7)	(3.1)	(-)	(0.6)	(0.6)	(-)
กิจกรรมบริการอื่น ๆ	1,183	1,183	-	-	-	-	-
	(100.0)	(100.0)	(-)	(-)	(-)	(-)	(-)

หมายเหตุ : (1) ตัวเลขในวงเล็บ คือ อัตราร้อยละ

(2) - ไม่มีข้อมูล หรือข้อมูลมีค่าเป็น 0 หรือมีข้อมูลจำนวนเล็กน้อย

3.7 คนทำงานและลูกจ้าง

3.7.1 จำนวนคนทำงาน

จากการเก็บรวบรวมข้อมูลสำมะโนอุตสาหกรรม พ.ศ. 2560 จังหวัดอุดรดิตถ์ มีจำนวนคนทำงานทั้งสิ้น 34,710 คน ส่วนใหญ่อยู่ในสถานประกอบการขนาดเล็กที่มีคนทำงาน 1 – 15 คน มีจำนวน 26,204 คน หรือร้อยละ 75.5 และอยู่ในสถานประกอบการกิจกรรมการขายปลีกมากที่สุด มีจำนวน 11,097 คน หรือร้อยละ 31.9 รองลงมา คือ อยู่ในกิจกรรมการผลิต จำนวน 8,856 คน หรือร้อยละ 25.5

3.7.2 จำนวนลูกจ้าง

จากการเก็บรวบรวมข้อมูลสำมะโนอุตสาหกรรม พ.ศ. 2560 มีจำนวนลูกจ้างในจังหวัดอุดรดิตถ์ทั้งสิ้น 16,740 คน พบว่าส่วนใหญ่อยู่ในสถานประกอบการขนาดเล็กที่มีคนทำงาน 1 – 15 คน มีจำนวน 8,448 คน หรือร้อยละ 50.5 และอยู่ในการประกอบกิจกรรมด้านการผลิตมากที่สุด จำนวน 6,110 คน หรือร้อยละ 36.5 รองลงมาอยู่ในกิจกรรมการขายปลีก จำนวน 3,761 คน หรือร้อยละ 22.5

ตาราง 3.5 จำนวนและร้อยละของพนักงานและลูกค้า จำแนกตามขนาดของสถานประกอบการและ
กิจกรรมทางเศรษฐกิจ

ขนาดของสถานประกอบการ/กิจกรรมทางเศรษฐกิจ	จำนวนสถาน ประกอบการ	พนักงาน		ลูกค้า	
		จำนวน	ร้อยละ	จำนวน	ร้อยละ
รวม	12,649	34,710	100.0	16,740	100.0
ขนาดของสถานประกอบการ (จำนวนพนักงาน)					
1 - 15 คน	12,442	26,204	75.5	8,448	50.5
16 - 25 คน	110	2,206	6.4	2,097	12.5
26 - 30 คน	28	803	2.3	776	4.6
31 - 50 คน	38	1,483	4.3	1,414	8.5
51 - 200 คน	27	2,442	7.0	2,433	14.5
มากกว่า 200 คน	4	1,572	4.5	1,572	9.4
กิจกรรมทางเศรษฐกิจ					
การผลิต	1,964	8,856	25.5	6,110	36.5
การจัดการและการบำบัดน้ำเสีย ของเสียและสิ่งปฏิกูล	10	156	0.4	150	0.9
การก่อสร้าง	247	1,309	3.8	1,071	6.4
การขายส่งและการขายปลีก การซ่อมแซมยานยนต์ และจักรยานยนต์	1,042	2,858	8.2	1,518	9.1
การขายส่ง	330	1,734	5.0	1,223	7.3
การขายปลีก	4,827	11,097	31.9	3,761	22.5
การขนส่งทางบก สถานที่เก็บสินค้า	219	412	1.2	188	1.1
ที่พักแรม	113	729	2.1	561	3.4
บริการอาหารและเครื่องดื่ม	1,799	3,855	11.1	1,057	6.3
ข้อมูลข่าวสารและการสื่อสาร	124	269	0.8	103	0.6
กิจกรรมอสังหาริมทรัพย์	387	689	2.0	135	0.8
กิจกรรมทางวิชาชีพ วิทยาศาสตร์และเทคโนโลยี	97	302	0.9	175	1.0
กิจกรรมการบริหาร และการบริการสนับสนุน	145	403	1.2	208	1.2
ศิลปะ ความบันเทิงและนันทนาการ	162	578	1.7	346	2.1
กิจกรรมบริการอื่น ๆ	1,183	1,463	4.2	134	0.8

3.8 การเปรียบเทียบข้อมูลพื้นฐานของสถาน- ประกอบการในระยะ 5 ปีที่ผ่านมา

3.8.1 จำนวนสถานประกอบการ

เมื่อเปรียบเทียบข้อมูลพื้นฐานจากการทำสำมะโนอุตสาหกรรม พ.ศ. 2560 และสำมะโนธุรกิจและอุตสาหกรรม พ.ศ. 2555 ซึ่งเป็นข้อมูลพื้นฐานปี 2559 เทียบกับปี 2554 พบว่า สถานประกอบการขนาดกลางมีร้อยละการเปลี่ยนแปลงเพิ่มขึ้นโดยสถานประกอบการที่มีคนทำงาน 26 – 30 คนเพิ่มขึ้นสูงสุด คือ ร้อยละ 211.1 ในขณะที่สถานประกอบการที่มีขนาดเล็ก และสถานประกอบการที่มีขนาดใหญ่มีร้อยละการเปลี่ยนแปลงที่ลดลง โดยสถานประกอบการที่มีคนทำงานมากกว่า 200 คนลดลงมากที่สุด ถึงร้อยละ 33.3 หากพิจารณาตามกิจกรรมทางเศรษฐกิจ พบว่า กิจกรรมด้านการจัดการ

และการบำบัดน้ำเสีย ของเสียและสิ่งปฏิกูลมีการเปลี่ยนแปลงเพิ่มขึ้นสูงสุด ร้อยละ 400.0 รองลงมาคือ กิจกรรมด้านการก่อสร้าง มีการเปลี่ยนแปลงเพิ่มขึ้นร้อยละ 44.4 กิจกรรมด้านอสังหาริมทรัพย์ และการขนส่งมีการเปลี่ยนแปลงเพิ่มขึ้นร้อยละ 18.7 และ 15.8 ตามลำดับ และกิจกรรมที่พักรวมบริการอาหารและเครื่องดื่ม มีการเปลี่ยนแปลงเพิ่มขึ้นร้อยละ 1.8 เท่านั้น ส่วนที่เหลือมีร้อยละการเปลี่ยนแปลงในทิศทางที่ลดลง โดยกิจกรรมการบริหารและการบริการสนับสนุนลดลงสูงสุด ถึงร้อยละ 43.1 รองลงมา คือ กิจกรรมการขนส่งทางบก สถานที่เก็บสินค้าลดลงร้อยละ 27.5 กิจกรรมทางวิชาชีพ วิทยาศาสตร์และเทคโนโลยี ลดลงร้อยละ 22.4 ส่วนกิจกรรมอื่น ๆ มีการเปลี่ยนแปลงที่ลดลงอยู่ในช่วงร้อยละ 0.6 – 19.0

ตาราง 3.6 เปรียบเทียบจำนวนสถานประกอบการ ปี 2554 และ ปี 2559 จำแนกตามขนาดของสถาน-
ประกอบการและกิจกรรมทางเศรษฐกิจ

ขนาดของสถานประกอบการ/กิจกรรมทางเศรษฐกิจ	ปี 2554 ^{1/}	ปี 2559	ร้อยละการเปลี่ยนแปลง
รวม	13,895	12,649	-9.0
ขนาดของสถานประกอบการ (จำนวนคนทำงาน)			
1 - 15 คน	13,737	12,442	-9.4
16 - 25 คน	89	110	23.6
26 - 30 คน	9	28	211.1
31 - 50 คน	32	38	18.8
51 - 200 คน	22	27	22.7
มากกว่า 200 คน	6	4	-33.3
กิจกรรมทางเศรษฐกิจ			
การผลิต	2,425	1,964	-19.0
การจัดการและการบำบัดน้ำเสีย ของเสียและสิ่งปฏิกูล	2	10	400.0
การก่อสร้าง	171	247	44.4
การขนส่งและการขายปลีก การซ่อมแซมยานยนต์ และจักรยานยนต์	1,113	1,042	-6.4
การขนส่ง	285	330	15.8
การขายปลีก	5,325	4,827	-9.4
การขนส่งทางบก สถานที่เก็บสินค้า	302	219	-27.5

ตาราง 3.6 เปรียบเทียบจำนวนสถานประกอบการ ปี 2554 และ ปี 2559 จำแนกตามขนาดของสถานประกอบการและกิจกรรมทางเศรษฐกิจ (ต่อ)

ขนาดของสถานประกอบการ/กิจกรรมทางเศรษฐกิจ	ปี 2554 ^{1/}	ปี 2559	ร้อยละการเปลี่ยนแปลง
กิจกรรมทางเศรษฐกิจ			
ที่พักแรม บริการอาหารและเครื่องดื่ม	1,878	1,912	1.8
ข้อมูลข่าวสารและการสื่อสาร	127	124	-2.4
กิจกรรมอสังหาริมทรัพย์	326	387	18.7
กิจกรรมทางวิชาชีพ วิทยาศาสตร์และเทคโนโลยี	125	97	-22.4
กิจกรรมการบริหาร และการบริการสนับสนุน	255	145	-43.1
ศิลปะ ความบันเทิงและนันทนาการ	163	162	-0.6
กิจกรรมบริการอื่น ๆ	1,398	1,183	-15.4

หมายเหตุ : ^{1/} สำนะโนธุรกิจและอุตสาหกรรม พ.ศ. 2555 ข้อมูลพื้นฐาน จังหวัดอุดรดิตต์

3.8.2 การจ้างงาน

ด้านการเปลี่ยนแปลงของจำนวนคนทำงานในสถานประกอบการในระยะ 5 ปี ที่ผ่านมา เมื่อเปรียบเทียบข้อมูลพื้นฐานจากการทำสำมะโนอุตสาหกรรม พ.ศ. 2560 และสำมะโนธุรกิจและอุตสาหกรรม พ.ศ. 2555 ซึ่งเป็นข้อมูลพื้นฐานปี 2559 เทียบกับ ปี 2554 พบว่า มีเพียงขนาดของสถานประกอบการขนาดใหญ่ (คนทำงานมากกว่า 200 คน) ที่มีการเปลี่ยนแปลงจำนวนคนทำงานที่ลดลงมากที่สุด ถึงร้อยละ 41.8 นอกนั้น มีการเปลี่ยนแปลงเพิ่มขึ้นในทุก ๆ ขนาดของจำนวนคนทำงาน และ พบว่า สถานประกอบการขนาดกลาง (คนทำงาน 26 – 30 คน) มีร้อยละการเปลี่ยนแปลงสูงสุด คือ ร้อยละ 221.2

หากพิจารณาตามกิจกรรมทางเศรษฐกิจ พบว่า กิจกรรมทางเศรษฐกิจด้านการจัดการและการบำบัดน้ำเสีย ของเสียและสิ่งปฏิกูลมีร้อยละการเปลี่ยนแปลงเพิ่มขึ้นสูงสุด คือ ร้อยละ 420.0 รองลงมา คือ กิจกรรมด้านการก่อสร้างเพิ่มขึ้นร้อยละ 52.2 ในขณะที่กิจกรรมทางเศรษฐกิจด้านการขายปลีก การขนส่งทางบก สถานที่เก็บสินค้า กิจกรรมทางวิชาชีพ วิทยาศาสตร์และเทคโนโลยี กิจกรรมการบริหาร และการบริการสนับสนุน ศิลปะ ความบันเทิงและนันทนาการ และกิจกรรมบริการอื่น ๆ มีร้อยละการเปลี่ยนแปลงลดลง โดยกิจกรรมการบริหารและการบริการสนับสนุนมีการเปลี่ยนแปลงลดลงมากที่สุด คือ ร้อยละ 15.7 รองลงมา คือ กิจกรรมบริการอื่น ๆ มีการเปลี่ยนแปลงลดลงร้อยละ 15.0 ที่เหลือมีการเปลี่ยนแปลงที่ลดลงอยู่ระหว่างร้อยละ 5.5 – 7.8

ตาราง 3.7 เปรียบเทียบจำนวนคนทำงาน ปี 2554 และ ปี 2559 จำแนกตามขนาดของสถานประกอบการ และกิจกรรมทางเศรษฐกิจ

ขนาดของสถานประกอบการ/กิจกรรมทางเศรษฐกิจ	ปี 2554 ^{1/}	ปี 2559	ร้อยละการเปลี่ยนแปลง
รวม	33,650	34,710	3.2
ขนาดของสถานประกอบการ (จำนวนคนทำงาน)			
1 - 15 คน	25,459	26,204	2.9
16 - 25 คน	1,769	2,206	24.7
26 - 30 คน	250	803	221.2
31 - 50 คน	1,265	1,483	17.2
51 - 200 คน	2,206	2,442	10.7
มากกว่า 200 คน	2,701	1,572	-41.8
กิจกรรมทางเศรษฐกิจ			
การผลิต	8,247	8,856	7.4
การจัดการและการบำบัดน้ำเสีย ของเสียและสิ่งปฏิกูล	30	156	420.0
การก่อสร้าง	860	1,309	52.2
การขายส่งและการขายปลีก การซ่อมแซมยานยนต์ และจักรยานยนต์	2,676	2,858	6.8
การขายส่ง	1,251	1,734	38.6
การขายปลีก	12,042	11,097	-7.8
การขนส่งทางบก สถานที่เก็บสินค้า	436	412	-5.5
ที่พักแรม บริการอาหารและเครื่องดื่ม	4,089	4,584	12.1
ข้อมูลข่าวสารและการสื่อสาร	222	269	21.2
กิจกรรมอสังหาริมทรัพย์	647	689	6.5
กิจกรรมทางวิชาชีพ วิทยาศาสตร์และเทคโนโลยี	324	302	-6.8
กิจกรรมการบริหาร และการบริการสนับสนุน	478	403	-15.7
ศิลปะ ความบันเทิงและนันทนาการ	627	578	-7.8
กิจกรรมบริการอื่น ๆ	1,721	1,463	-15.0

หมายเหตุ : ^{1/} สำนะโนธุรกิจและอุตสาหกรรม พ.ศ. 2555 ข้อมูลพื้นฐาน จังหวัดอุดรดิตถ์

ภาคผนวก

ตารางสถิติ

APPENDIX

STATISTICAL TABLES

สารบัญตารางสถิติ

			หน้า
ตาราง	1	จำนวนสถานประกอบการ จำแนกตามกิจกรรมทางเศรษฐกิจ อำเภอและตำบล	31
TABLE	1	NUMBER OF ESTABLISHMENTS BY ECONOMIC ACTIVITY, AMPHOE AND TAMBON	
ตาราง	2	จำนวนสถานประกอบการ จำแนกตามรูปแบบการจัดตั้งตามกฎหมาย อำเภอและตำบล	34
TABLE	2	NUMBER OF ESTABLISHMENTS BY FORM OF LEGAL ORGANIZATION, AMPHOE AND TAMBON	
ตาราง	3	จำนวนสถานประกอบการ จำแนกตามรูปแบบการจัดตั้งทางเศรษฐกิจ อำเภอและตำบล	37
TABLE	3	NUMBER OF ESTABLISHMENTS BY FORM OF ECONOMIC ORGANIZATION, AMPHOE AND TAMBON	
ตาราง	4	จำนวนสถานประกอบการ จำแนกตามสัดส่วนของการร่วมลงทุนหรือถือหุ้นของต่างประเทศ อำเภอและตำบล	41
TABLE	4	NUMBER OF ESTABLISHMENTS BY PROPORTION OF FOREIGN INVESTMENT OR SHARE HOLDING, AMPHOE AND TAMBON	
ตาราง	5	จำนวนสถานประกอบการ จำแนกตามขนาดของสถานประกอบการ (จำนวนคนทำงาน) อำเภอและตำบล	44
TABLE	5	NUMBER OF ESTABLISHMENTS BY SIZE OF ESTABLISHMENT (NUMBER OF PERSONS ENGAGED), AMPHOE AND TAMBON	
ตาราง	6	จำนวนคนทำงานในสถานประกอบการ จำแนกตามขนาดของสถานประกอบการ (จำนวนคนทำงาน) อำเภอและตำบล	47
TABLE	6	NUMBER OF PERSONS ENGAGED IN ESTABLISHMENTS BY SIZE OF ESTABLISHMENT (NUMBER OF PERSONS ENGAGED), AMPHOE AND TAMBON	
ตาราง	7	จำนวนสถานประกอบการ จำแนกตามขนาดของสถานประกอบการ (จำนวนลูกจ้าง) อำเภอและตำบล	50
TABLE	7	NUMBER OF ESTABLISHMENTS BY SIZE OF ESTABLISHMENT (NUMBER OF EMPLOYEES), AMPHOE AND TAMBON	
ตาราง	8	จำนวนลูกจ้างในสถานประกอบการ จำแนกตามขนาดของสถานประกอบการ (จำนวนคนทำงาน) อำเภอและตำบล	53
TABLE	8	NUMBER OF EMPLOYEES IN ESTABLISHMENTS BY SIZE OF ESTABLISHMENT (NUMBER OF PERSONS ENGAGED), AMPHOE AND TAMBON	
ตาราง	9	จำนวนของสถานประกอบการ จำแนกตามระยะเวลาการดำเนินกิจการ อำเภอและตำบล	56
TABLE	9	NUMBER OF ESTABLISHMENTS BY PERIOD OF OPERATION, AMPHOE AND TAMBON	
ตาราง	10	จำนวนสถานประกอบการที่พักแรม จำแนกลักษณะการให้บริการที่พักแรม จำนวนห้องพัก อำเภอและตำบล	59
TABLE	10	NUMBER OF ACCOMMODATION ESTABLISHMENTS BY TYPE OF SERVICE ACCOMMODATION, AMPHOE AND TAMBON	

สารบัญตารางสถิติ (ต่อ)

			หน้า
ตาราง	11	จำนวนสถานประกอบการ จำแนกตามการมีการใช้เทคโนโลยีสารสนเทศและการสื่อสาร อำเภอและตำบล	62
TABLE	11	NUMBER OF ESTABLISHMENTS BY THE USE OF INFORMATION AND COMMUNICATION TECHNOLOGY, AMPHOE AND TAMBON	
ตาราง	12	จำนวนสถานประกอบการ จำแนกตามรูปแบบการจัดตั้งตามกฎหมาย และกิจกรรมทางเศรษฐกิจ	66
TABLE	12	NUMBER OF ESTABLISHMENTS BY FORM OF LEGAL ORGANIZATION AND ECONOMIC ACTIVITY	
ตาราง	13	จำนวนสถานประกอบการ จำแนกตามรูปแบบการจัดตั้งทางเศรษฐกิจ และกิจกรรมทางเศรษฐกิจ	67
TABLE	13	NUMBER OF ESTABLISHMENTS BY FORM OF ECONOMIC ORGANIZATION AND ECONOMIC ACTIVITY	
ตาราง	14	จำนวนสถานประกอบการ จำแนกตามสัดส่วนของการร่วมลงทุนหรือถือหุ้นของต่างประเทศ และกิจกรรมทางเศรษฐกิจ	68
TABLE	14	NUMBER OF ESTABLISHMENTS BY PROPORTION OF FOREIGN INVESTMENT OR SHARE HOLDING AND ECONOMIC ACTIVITY	
ตาราง	15	จำนวนสถานประกอบการ จำแนกตามขนาดของสถานประกอบการ (จำนวนคนทำงาน) และกิจกรรมทางเศรษฐกิจ	69
TABLE	15	NUMBER OF ESTABLISHMENTS BY SIZE OF ESTABLISHMENT (NUMBER OF PERSONS ENGAGED) AND ECONOMIC ACTIVITY	
ตาราง	16	จำนวนคนทำงานในสถานประกอบการ จำแนกตามขนาดของสถานประกอบการ (จำนวนคนทำงาน) และกิจกรรมทางเศรษฐกิจ	70
TABLE	16	NUMBER OF PERSONS ENGAGED IN ESTABLISHMENTS BY SIZE OF ESTABLISHMENT (NUMBER OF PERSONS ENGAGED) AND ECONOMIC ACTIVITY	
ตาราง	17	จำนวนสถานประกอบการ จำแนกตามขนาดของสถานประกอบการ (จำนวนลูกจ้าง) และกิจกรรมทางเศรษฐกิจ	71
TABLE	17	NUMBER OF ESTABLISHMENTS BY SIZE OF ESTABLISHMENT (NUMBER OF EMPLOYEES) AND ECONOMIC ACTIVITY	
ตาราง	18	จำนวนลูกจ้างในสถานประกอบการ จำแนกตามขนาดของสถานประกอบการ (จำนวนคนทำงาน) และกิจกรรมทางเศรษฐกิจ	72
TABLE	18	NUMBER OF EMPLOYEES IN ESTABLISHMENTS BY SIZE OF ESTABLISHMENT (NUMBER OF PERSONS ENGAGED) AND ECONOMIC ACTIVITY	
ตาราง	19	จำนวนของสถานประกอบการธุรกิจ จำแนกตามระยะเวลาการดำเนินงาน และกิจกรรมทางเศรษฐกิจ	73
TABLE	19	NUMBER OF BUSINESS ESTABLISHMENTS BY PERIOD OF OPERATION AND ECONOMIC ACTIVITY	

สารบัญตารางสถิติ (ต่อ)

			หน้า
ตาราง	20	จำนวนสถานประกอบการ จำแนกตามการมีการใช้เทคโนโลยีสารสนเทศและการสื่อสาร และกิจกรรมทางเศรษฐกิจ	74
TABLE	20	NUMBER OF ESTABLISHMENTS BY THE USE OF INFORMATION AND COMMUNICATION TECHNOLOGY AND ECONOMIC ACTIVITY	

ตาราง 1 จำนวนสถานประกอบการ จำแนกตามกิจกรรมทางเศรษฐกิจ อำเภอและตำบล

TABLE 1 NUMBER OF ESTABLISHMENTS BY ECONOMIC ACTIVITY, AMPHIOE AND TAMBON

อำเภอ/ตำบล Number of establishments	จำนวนสถานประกอบการ Number of establishments	กิจกรรมทางเศรษฐกิจ Economic Activity																อำเภอ/Mueang Uttaradit
		การผลิต Manufacturing	การจัดการ และการบำบัด น้ำเสีย ของเสีย และสิ่งปฏิกูล Sewerage, waste management and remediation activities	การก่อสร้าง Construction	การขาย- ซ่อมแซมยานยนต์ และจักรยานยนต์ Sale and repair of motor vehicles and motorcycles	การขายส่ง Wholesale trade	การขายปลีก Retail trade	การขนส่งทางบก สถานที่เก็บสินค้า Land transport and storage	ที่พักแรม Accommodation	บริการอาหาร และเครื่องดื่ม food and beverage service activities	ข้อมูลข่าวสาร และการสื่อสาร Information and communication	กิจกรรม อสังหาริมทรัพย์ Real estate activities	กิจกรรมทางวิชาชีพ วิทยาศาสตร์และ เทคนิค Professional, scientific and technical activities	กิจกรรม การบริการ และการบริการ สนับสนุน Administration and support service activities	ศิลปะ ความบันเทิง และนันทนาการ Arts, entertainment and recreation	กิจกรรมบริการอื่น ๆ Other service activities		
จังหวัดอุตรดิตถ์	12,649	1,964	10	247	1,042	330	4,827	219	113	1,799	124	387	97	145	162	1,183		
อำเภอเมืองอุตรดิตถ์	5,489	631	3	109	513	187	1,837	60	46	865	57	360	61	87	81	592		
ตำบลท่าอิฐ	2,224	164	-	26	155	74	726	9	21	381	15	212	48	58	27	308		
ตำบลท่าเสา	519	43	1	22	43	12	116	5	8	73	6	115	4	6	10	55		
ตำบลบ้านเกาะ	314	46	-	4	35	15	102	2	7	39	5	10	2	6	8	33		
ตำบลป่าเป้า	377	36	-	13	68	13	105	7	2	81	5	9	1	3	6	28		
ตำบลทุ่งตะโก	272	33	-	5	42	18	86	2	2	49	3	4	2	1	5	20		
ตำบลวังยาง	220	36	2	1	24	20	78	1	1	18	2	3	1	2	4	27		
ตำบลหาดกระด	176	23	-	3	22	5	68	2	1	22	1	4	-	2	8	15		
ตำบลน้ำริด	139	17	-	2	16	6	51	1	-	25	4	-	-	-	2	15		
ตำบลวังม	356	56	-	6	44	9	128	5	1	59	4	1	3	2	1	37		
ตำบลบ้านด่านนาขาม	208	33	-	8	14	3	93	7	-	30	3	-	-	2	1	14		
ตำบลบ้านด่าน	123	23	-	2	13	3	52	3	-	17	1	-	-	2	2	5		
ตำบลผาจุ	177	29	-	6	17	4	76	1	-	26	4	1	-	2	1	10		
ตำบลวังดิน	104	12	-	8	3	2	46	5	1	15	2	-	-	3	-	7		
ตำบลแสนตอ	65	21	-	-	4	1	28	1	-	7	-	-	-	1	-	2		
ตำบลหาดจิว	108	26	-	1	10	2	41	7	1	8	-	-	-	2	2	10		
ตำบลขุนฝาง	53	6	-	-	1	-	28	1	1	7	1	1	-	-	1	6		
ตำบลวังทอง	54	27	-	2	2	-	13	1	-	8	1	-	-	-	-	-		
อำเภอรอบ	760	107	-	10	59	20	319	15	5	115	11	1	3	7	9	79		
ตำบลวังแดง	220	29	-	1	17	7	88	4	1	39	4	-	2	3	2	23		
ตำบลบ้านแก่ง	211	28	-	1	10	6	90	2	-	29	3	-	1	1	2	38		
ตำบลหาดสองแคว	75	19	-	2	4	3	25	1	1	14	1	-	-	1	-	4		
ตำบลน้ำอ่าง	149	18	-	2	20	2	68	3	3	21	3	1	-	2	2	4		
ตำบลช่องสูง	105	13	-	4	8	2	48	5	-	12	-	-	-	-	3	10		
อำเภอท่าปลา	858	157	1	14	62	14	422	28	5	79	3	1	4	7	5	56		
ตำบลท่าปลา	166	25	-	1	16	4	87	3	1	15	2	1	2	-	-	9		
ตำบลหาดคำ	52	12	-	-	4	2	23	1	-	5	-	-	-	-	1	4		
ตำบลผาเงือก	109	15	-	3	4	-	58	6	1	15	-	-	-	2	-	5		
ตำบลจรัล	140	26	-	3	9	1	73	4	1	10	-	-	-	1	1	11		
ตำบลน้ำหม่ม	154	38	1	4	8	2	68	11	1	11	1	-	-	1	-	8		
ตำบลนางพญา	56	14	-	2	2	-	30	-	-	5	-	-	-	-	1	2		
ตำบลร่วมจิต	181	27	-	1	19	5	83	3	1	18	-	-	2	3	2	17		

ตาราง 1 จำนวนสถานประกอบการ จำแนกตามกิจกรรมทางเศรษฐกิจ อำเภอและตำบล (ต่อ)
TABLE 1 NUMBER OF ESTABLISHMENTS BY ECONOMIC ACTIVITY, AMPHOE AND TAMBON (Cont.)

อำเภอ/ตำบล	จำนวนสถานประกอบการ	กิจกรรมทางเศรษฐกิจ Economic Activity														Amphoe/Tambon
		การผลิต	การจัดการ และการบำบัด น้ำเสีย ของเสีย และสิ่งปฏิกูล	การก่อสร้าง	การขาย- ซ่อมแซมยานยนต์ และจักรยานยนต์	การขาย- รถขายปลีก	การขายส่ง	การค้าขาย ส่ง	การขายปลีก	การค้าขาย ส่ง	การค้าปลีก	การขายส่ง	การค้าขาย ส่ง	การค้าปลีก	การค้าขาย ส่ง	
จำนวน สถาน ประกอบการ	Manufacturing	Construction	Sale and repair of motor vehicles and motorcycles	Retail trade	Wholesale trade	Land transport and storage	Accommodation	Food and beverage service activities	Information and communication	Real estate activities	Professional, scientific and technical activities	Administration and support service activities	Arts, entertainment and recreation	Other service activities	57	
อำเภอทับปุด	776	1	17	47	19	36	13	92	6	3	5	2	6	57		
ตำบลแสนตอ	281	-	3	24	11	3	10	43	3	3	5	2	2	29		
ตำบลบ้านค้าย	129	-	5	5	3	11	1	15	2	-	-	-	-	10		
ตำบลเด่นหลัก	81	-	1	3	1	5	-	6	-	-	-	-	2	2		
ตำบลน้ำไคร้	160	1	8	9	1	14	-	17	1	-	-	-	2	16		
ตำบลน้ำเฒ่า	160	-	-	2	-	2	-	4	-	-	-	-	-	-		
ตำบลห้วยนุ่น	160	-	-	2	2	1	2	4	-	-	-	-	-	-		
ตำบลท่าแม่แฝก	160	-	-	2	1	-	-	3	-	-	-	-	-	-		
อำเภอท่าวา	392	-	5	28	5	7	5	36	4	4	2	1	3	28		
ตำบลพุกท่า	143	-	1	13	3	2	5	21	-	4	1	-	2	16		
ตำบลสองคอน	60	-	1	8	-	-	-	2	-	-	1	-	-	-		
ตำบลบ้านเสี้ยว	98	-	1	4	2	2	-	8	4	-	-	-	1	8		
ตำบลสองห้อง	91	-	2	3	-	3	-	5	-	-	-	-	-	4		
อำเภอบ้านตึก	330	-	9	22	11	12	10	38	3	1	1	1	2	13		
ตำบลม่วงเจ็ดต้น	70	-	2	8	5	5	3	5	1	-	-	-	-	2		
ตำบลบ้านโคก	151	-	5	12	5	4	6	24	2	1	1	1	1	9		
ตำบลนงนุช	66	-	2	2	-	3	1	5	-	-	-	-	1	-		
ตำบลบ่อเปี้ยว	43	-	-	-	1	-	-	4	-	-	-	-	-	2		
อำเภอพิชัย	1,651	2	21	130	33	29	16	234	15	6	4	13	28	123		
ตำบลโนนเมือง	356	1	-	24	10	2	5	36	4	5	3	5	3	49		
ตำบลบ้านตาวา	94	1	1	3	3	3	-	16	4	-	-	-	1	1		
ตำบลไร่ร้อย	84	-	-	3	3	3	-	12	-	-	-	-	1	4		
ตำบลท่าสัก	208	-	5	17	6	3	1	23	2	1	1	-	6	16		
ตำบลคอม	280	-	8	35	7	2	6	50	-	-	-	-	9	13		
ตำบลบ้านหม้อ	134	-	2	13	1	3	3	24	1	-	-	2	3	12		
ตำบลท่ามะเฝือง	95	3	1	8	-	8	-	15	1	-	-	1	-	3		
ตำบลบ้านโคก	69	-	3	-	-	-	-	6	-	-	-	-	-	4		
ตำบลพญาแมน	139	-	-	11	1	2	1	21	2	-	-	1	4	17		
ตำบลนาอิน	86	11	1	6	2	-	-	8	1	-	-	2	-	2		
ตำบลนายาง	106	10	-	9	-	3	-	23	-	-	-	2	1	2		

ตาราง 1 จำนวนสถานประกอบการ จำแนกตามกิจกรรมทางเศรษฐกิจ อำเภอและตำบล (ต่อ)

TABLE 1 NUMBER OF ESTABLISHMENTS BY ECONOMIC ACTIVITY, AMPHOE AND TAMBON (Cont.)

อำเภอ/ตำบล Number of establishments	กิจกรรมทางเศรษฐกิจ Economic Activity																กิจการบริการอื่น ๆ Other service activities
	การผลิต Manufacturing	การจัดการ และการบำบัด น้ำเสีย ของเสีย และสิ่งปฏิกูล Sewerage, waste management and remediation activities	การก่อสร้าง Construction	การขาย- และเช่ารถยนต์ Sale and rental trade; repair of motor vehicles and motorcycles	การขายส่ง Wholesale trade	การค้าปลีก Retail trade	การขนส่งทางบก สถานที่เก็บสินค้า Land transport and storage	ที่พักแรม Accommodation	บริการอาหาร และเครื่องดื่ม food and beverage service activities	ข้อมูลข่าวสาร และการสื่อสาร Information and communication	กิจกรรม อสังหาริมทรัพย์ Real estate activities	กิจกรรมทางวิชาชีพ วิทยาศาสตร์และ เทคนิค Professional, scientific and technical activities	กิจกรรม และการบริการ สนับสนุน Administration and support service activities	ศิลปะ ความบันเทิง และนันทนาการ Arts, entertainment and recreation			
จำนวน สถาน ประกอบการ Number of establishments	1,708	3	50	125	23	476	15	8	264	24	6	13	22	23	184		
ตำบลศรีพนมมาศ	205	-	-	9	3	50	-	2	33	3	-	2	5	1	27		
ตำบลแม่ขุด	257	1	1	15	2	85	3	1	33	5	-	-	3	-	30		
ตำบลนาหมอก	49	1	-	4	-	20	1	-	11	2	-	1	-	1	3		
ตำบลค่ายหลวง	289	-	6	18	3	64	2	-	47	1	3	2	1	6	21		
ตำบลชัยภูมิพล	278	-	20	26	4	68	2	2	35	4	-	-	1	6	20		
ตำบลไผ่ล้อม	182	1	4	9	2	61	1	-	30	6	1	-	4	5	30		
ตำบลทุ่งขี้	359	-	18	37	5	91	5	3	64	3	2	8	7	4	44		
ตำบลตำบลแม่คำมิ่ง	89	-	1	7	4	37	1	-	11	-	-	-	1	-	9		
อำเภอทองแสนขัน	685	-	12	56	18	297	17	5	76	1	5	4	5	5	51		
ตำบลสีกกวาง	151	-	4	13	7	87	6	-	8	-	-	-	1	2	11		
ตำบลป่าทอง	247	-	3	24	6	102	7	5	32	1	4	3	1	2	19		
ตำบลป่าคาย	90	-	2	5	2	44	2	-	10	-	-	1	1	1	5		
ตำบลน้ำพี้	197	-	3	14	3	64	2	-	26	-	1	-	2	-	16		

ที่มา : สำนักงานอุตสาหกรรม พ.ศ. 2560 (ข้อมูลพื้นฐาน) จังหวัด อุตรดิตถ์ สำนักงานสถิติแห่งชาติ กระทรวงดิจิทัลเพื่อเศรษฐกิจและสังคม
Source : The 2017 Industrial Census (Basic Information), Uttaradit Province, National Statistical Office, Ministry of Digital Economy and Society.

ตาราง 2 จำนวนสถานประกอบการ จำแนกตามรูปแบบการจัดตั้งตามกฎหมาย อำเภอและตำบล
TABLE 2 NUMBER OF ESTABLISHMENTS BY FORM OF LEGAL ORGANIZATION, AMPHOE AND TAMBON

อำเภอ/ตำบล	จำนวน สถานประกอบการ Number of establishments	รูปแบบการจัดตั้งตามกฎหมาย Form of legal organization							สมาคม Association	อื่น ๆ Others	Amphoe/Tambon
		ส่วนบุคคล Individual proprietor	ห้างหุ้นส่วนจำกัด ห้างหุ้นส่วนสามัญ นิติบุคคล Juristic partnership	บริษัทจำกัด บริษัทจำกัด (มหาชน) Company limited, Public company limited	ส่วนราชการ รัฐวิสาหกิจ Government, State-enterprises	สหกรณ์ Cooperatives	กลุ่มแม่บ้าน Community enterprise	อื่น ๆ Others			
จังหวัดอุตรดิตถ์	12,649	11,837	323	253	8	63	69	2	94	Uttaradit	
อำเภอเมืองอุตรดิตถ์	5,489	5,053	205	195	7	6	12	1	10	AmphoeMueang Uttaradit	
ตำบลท่าอิฐ	2,224	1,995	106	118	4	-	-	1	-	TambonTha It	
ตำบลท่าเสา	519	492	15	8	1	1	2	-	-	TambonTha Sao	
ตำบลบ้านเกาะ	314	286	18	5	-	4	1	-	-	TambonBan Ko	
ตำบลป่าช้า	377	335	18	24	-	-	-	-	-	TambonPa Sao	
ตำบลคิงตะเภา	272	251	10	10	-	-	1	-	-	TambonKhung Taphao	
ตำบลวังกะพ้อ	220	212	4	3	-	-	1	-	-	TambonWang Kaphi	
ตำบลหาดกรวด	176	158	6	9	-	1	2	-	-	TambonHat Kruat	
ตำบลน้ำริด	139	134	2	2	-	-	1	-	-	TambonNam Rit	
ตำบลวังงาม	356	326	12	15	2	-	1	-	-	TambonNgio Ngam	
ตำบลบ้านด่านนวม	208	204	3	-	-	-	-	-	1	TambonBan Dan Na Kham	
ตำบลบ้านด่าน	123	119	3	-	-	-	-	-	1	TambonBan Dan	
ตำบลผาจุ	177	170	5	-	-	-	1	-	1	TambonPha Chuk	
ตำบลวังดิน	104	103	-	-	-	-	1	-	-	TambonWang Din	
ตำบลแสนตอ	65	62	-	-	-	-	-	-	3	TambonSaen To	
ตำบลหาดวัง	108	103	1	-	-	-	1	-	3	TambonHat Ngio	
ตำบลขุนฝาง	53	52	-	-	-	-	-	-	1	TambonKhung Fang	
ตำบลถ้ำลอด	54	51	2	1	-	-	-	-	-	TambonTham Chalong	
อำเภอตรอน	760	718	16	11	-	7	2	-	6	AmphoeTron	
ตำบลวังแดง	220	211	3	2	-	4	-	-	-	TambonWang Daeng	
ตำบลบ้านแก่ง	211	202	4	3	-	2	-	-	-	TambonBan Kaeng	
ตำบลหาดสองแคว	75	73	-	-	-	-	1	-	1	TambonHat Song Khvae	
ตำบลน้ำอ้อย	149	130	9	5	-	1	1	-	3	TambonNam Ang	
ตำบลช่อสูง	105	102	-	1	-	-	-	-	2	TambonKhoi Sung	

ตาราง 2 จำนวนสถานประกอบการ จำแนกตามรูปแบบการจัดตั้งตามกฎหมาย อำเภอและตำบล(ต่อ)
TABLE 2 NUMBER OF ESTABLISHMENTS BY FORM OF LEGAL ORGANIZATION, AMPHOE AND TAMBON (Cont.)

อำเภอ/ตำบล	จำนวน สถานประกอบการ Number of establishments	รูปแบบการจัดตั้งตามกฎหมาย Form of legal organization							สมาคม Association	อื่น ๆ Others	Amphoe/Tambon
		ส่วนบุคคล Individual proprietor	ห้างหุ้นส่วนจำกัด ห้างหุ้นส่วนสามัญ นิติบุคคล Juristic partnership	บริษัทจำกัด บริษัทจำกัด (มหาชน) Company limited, Public company limited	ส่วนราชการ รัฐวิสาหกิจ Government, State-enterprises	สหกรณ์ Cooperatives	กลุ่มแม่บ้าน Community enterprise	สมาคม Association			
อำเภอท่าปลา	858	816	9	2	4	14	13	AmphoeTha Pla			
ตำบลท่าปลา	166	160	-	1	-	1	3	TambonTha Pla			
ตำบลหาดสำราญ	52	51	-	-	-	-	1	TambonHat La			
ตำบลผาเสียด	109	100	3	1	2	-	3	TambonPha Lueat			
ตำบลจรัล	140	135	1	-	-	4	-	TambonCharim			
ตำบลน้ำพัน	154	144	-	-	-	6	4	TambonNam Man			
ตำบลนางพญา	56	53	1	-	-	-	2	TambonNang Phaya			
ตำบลร่วมจิต	181	173	4	-	1	3	-	TambonRuam Chit			
อำเภอน้ำปาด	776	719	14	8	3	15	17	AmphoeNam Pat			
ตำบลแสนตอ	281	259	11	5	2	2	2	TambonSaen To			
ตำบลบ้านฝาย	129	117	3	3	1	4	1	TambonBan Fai			
ตำบลเด่นเหล็ก	81	78	-	-	-	-	3	TambonDen Lek			
ตำบลน้ำไคร้	160	152	-	-	-	5	3	TambonNam Khai			
ตำบลน้ำไผ่	47	43	-	-	-	3	1	TambonNam Phai			
ตำบลหัวมุ่น	40	32	-	-	-	1	7	TambonHuai Mun			
ตำบลท่าแฝก	38	38	-	-	-	-	-	TambonTha Fak			
อำเภอพากะ	392	344	8	2	7	9	22	AmphoeFak Tha			
ตำบลพากะท่า	143	126	3	1	6	2	5	TambonFak Tha			
ตำบลสองคอน	60	54	2	-	-	1	3	TambonSong Khon			
ตำบลบ้านเสียว	98	82	1	1	1	5	8	TambonBan Siao			
ตำบลสองห้อง	91	82	2	-	-	1	6	TambonSong Hong			
อำเภอบ้านโคก	330	305	12	1	1	8	3	AmphoeBan Khok			
ตำบลม่วงเจ็ดต้น	70	61	6	-	1	1	1	TambonMuang Chet Ton			
ตำบลบ้านโคก	151	146	4	1	-	-	-	TambonBan Khok			
ตำบลนาชุม	66	58	2	-	-	4	2	TambonNa Khum			
ตำบลบ่อเบี้ย	43	40	-	-	-	3	-	TambonBo Bia			

ตาราง 2 จำนวนสถานประกอบการ จำแนกตามรูปแบบการจัดตั้งตามกฎหมาย อำเภอและตำบล (ต่อ)
TABLE 2 NUMBER OF ESTABLISHMENTS BY FORM OF LEGAL ORGANIZATION, AMPHOE AND TAMBON (Cont.)

อำเภอ/ตำบล	จำนวน สถานประกอบการ Number of establishments	รูปแบบการจัดตั้งตามกฎหมาย Form of legal organization							สมาคม Association	อื่น ๆ Others	Amphoe/Tambon
		ส่วนบุคคล Individual proprietor	ห้างหุ้นส่วนจำกัด ห้างหุ้นส่วนสามัญ นิติบุคคล Juristic partnership	บริษัทจำกัด บริษัทจำกัด (มหาชน) Company limited, Public company limited	ส่วนราชการ รัฐวิสาหกิจ Government, State-enterprises	สหกรณ์ Cooperatives	กลุ่มแม่บ้าน Community enterprise	สมาคม Association			
อำเภอพิชัย	1,651	1,579	32	14	11	4	11	4	11	11	AmphoePhichai
ตำบลในเมือง	356	341	7	6	2	-	-	-	-	-	TambonNai Mueang
ตำบลบ้านดารา	94	92	1	1	-	-	-	-	-	-	TambonBan Dara
ตำบลไร่ร้อย	84	80	-	2	-	-	-	-	-	2	TambonRai Oi
ตำบลท่าสัก	208	198	5	-	2	-	-	-	-	3	TambonTha Sak
ตำบลคอรุม	280	261	11	3	-	-	-	3	-	2	TambonKho Rum
ตำบลบ้านหม้อ	134	126	3	2	-	-	-	-	-	1	TambonBan Mo
ตำบลท่ามะเฟือง	95	91	1	-	3	-	-	-	-	-	TambonTha Mafueang
ตำบลบ้านโคก	69	63	3	-	-	-	-	-	-	3	TambonBan Khon
ตำบลพญาแมน	139	136	1	-	1	-	-	1	-	-	TambonPhaya Maen
ตำบลนาอิน	86	85	-	-	1	-	-	-	-	-	TambonNa In
ตำบลนาขาง	106	106	-	-	-	-	-	-	-	-	TambonNa Yang
อำเภอลำเล	1,708	1,650	20	9	16	4	8	4	8	8	AmphoeLaplae
ตำบลศรีพนมมาศ	205	201	2	2	-	-	-	-	-	-	TambonSi Phanom Mat
ตำบลแม่พล	257	252	-	-	2	-	-	2	-	2	TambonMae Phun
ตำบลนาบึก	49	48	-	-	-	-	-	-	-	1	TambonNa Nok Kok
ตำบลป่าหวาง	289	278	2	1	5	-	-	1	-	1	TambonFai Luang
ตำบลชัยชุมพล	278	267	6	1	2	-	-	2	-	1	TambonChai Chumphon
ตำบลไผ่ล้อม	182	174	2	2	1	-	-	1	-	2	TambonPhai Lom
ตำบลทุ่งขี้	359	343	8	2	6	-	-	-	-	-	TambonThung Yang
ตำบลดามแม่คำมัน	89	87	-	1	-	-	-	-	-	1	TambonDan Mae Kham Man
อำเภอทองแสนขัน	685	653	7	11	8	1	4	1	4	4	AmphoeThong Saen Khan
ตำบลฝักขาง	151	145	1	1	1	-	-	1	-	1	TambonPhak Khuang
ตำบลบ่อทอง	247	235	3	5	3	-	-	1	-	-	TambonBo Thong
ตำบลป่าคาย	90	83	1	2	4	-	-	-	-	-	TambonPa Khai
ตำบลน้ำพี้	197	190	2	3	-	-	-	-	-	2	TambonNam Phi

ที่มา : สำนักงานอุตสาหกรรม พ.ศ. 2560 (ข้อมูลพื้นฐาน) จังหวัด อุตรดิตถ์ สำนักงานสถิติแห่งชาติ กระทรวงดิจิทัลเพื่อเศรษฐกิจและสังคม

Source : The 2017 Industrial Census (Basic Information), Uttaradit Province, National Statistical Office, Ministry of Digital Economy and Society.

ตาราง 3 จำนวนสถานประกอบการ จำนวนตามรูปแบบการจัดตั้งทางเศรษฐกิจ อำเภอและตำบล

TABLE 3 NUMBER OF ESTABLISHMENTS BY FORM OF ECONOMIC ORGANIZATION, AMPHOE AND TAMBON

อำเภอ/ตำบล	จำนวน สถานประกอบการ Number of establishments	รูปแบบการจัดตั้งทางเศรษฐกิจ			อำเภอ/ Tambon
		สำนักงานแห่งเดียว Single unit	สำนักงานใหญ่ Head office	สำนักงานสาขา Branch	
จังหวัดอุดรธานี	12,649	12,441	32	176	Uttaradit
อำเภอเมืองอุดรธานี	5,489	5,358	18	113	AmphoeMueang Uttaradit
ตำบลท่าอิฐ	2,224	2,138	10	76	TambonTha It
ตำบลท่าเสา	519	517	2	-	TambonTha Sao
ตำบลบ้านเกาะ	314	310	1	3	TambonBan Ko
ตำบลป่าเซ่า	377	365	2	10	TambonPa Sao
ตำบลคิ่งตะเภา	272	263	1	8	TambonKhung Taphao
ตำบลวังกะพ้อ	220	220	-	-	TambonWang Kaphi
ตำบลหาดกรวด	176	173	-	3	TambonHat Kruat
ตำบลนาริต	139	137	1	1	TambonNam Rit
ตำบลจันทาม	356	344	1	11	TambonNgio Ngam
ตำบลบ้านดำนานาม	208	208	-	-	TambonBan Dan Na Kham
ตำบลบ้านดำน	123	122	-	1	TambonBan Dan
ตำบลผาจุ	177	177	-	-	TambonPha Chuk
ตำบลวังดิน	104	104	-	-	TambonWang Din
ตำบลแสนตอ	65	65	-	-	TambonSaen To
ตำบลหาดจิว	108	108	-	-	TambonHat Ngio
ตำบลขุนฝาง	53	53	-	-	TambonKhung Fang
ตำบลถ้ำฉลอง	54	54	-	-	TambonTham Chalong

ตาราง 3 จำนวนสถานประกอบการ จำนวนตามรูปแบบการจัดตั้งทางเศรษฐกิจ อำเภอและตำบล (ต่อ)

TABLE 3 NUMBER OF ESTABLISHMENTS BY FORM OF ECONOMIC ORGANIZATION, AMPHOE AND TAMBON (Cont.)

อำเภอ/ตำบล	จำนวน สถานประกอบการ Number of establishments	รูปแบบการจัดตั้งทางเศรษฐกิจ Form of economic organization			Amphoe/ Tambon
		สำนักงานแห่งเดียว Single unit	สำนักงานใหญ่ Head office	สำนักงานสาขา Branch	
อำเภอตรอน	760	748	1	11	AmphoeTron
ตำบลวังแดง	220	220	-	-	TambonWang Daeng
ตำบลบ้านแก่ง	211	206	-	5	TambonBan Kaeng
ตำบลหาดสองแคว	75	75	-	-	TambonHat Song Khwae
ตำบลน้ำอ่าง	149	142	1	6	TambonNam Ang
ตำบลห้วยสูง	105	105	-	-	TambonKhoi Sung
อำเภอท่าปลา	858	853	-	5	AmphoeTha Pla
ตำบลท่าปลา	166	164	-	2	TambonTha Pla
ตำบลหาดลำ	52	52	-	-	TambonHat La
ตำบลผาเลือด	109	107	-	2	TambonPha Lueat
ตำบลจirim	140	140	-	-	TambonCharim
ตำบลน้ำหมัน	154	154	-	-	TambonNam Man
ตำบลนางพญา	56	56	-	-	TambonNang Phaya
ตำบลรวมจิต	181	180	-	1	TambonRuam Chit
อำเภอน้ำปาด	776	762	2	12	AmphoeNam Pat
ตำบลแสนตอ	281	269	2	10	TambonSaen To
ตำบลบ้านฝาย	129	127	-	2	TambonBan Fai
ตำบลเด่นเหล็ก	81	81	-	-	TambonDen Lek
ตำบลน้ำไคร้	160	160	-	-	TambonNam Khai
ตำบลน้ำไผ่	47	47	-	-	TambonNam Phai
ตำบลห้วยมุ่น	40	40	-	-	TambonHuai Mun
ตำบลท่าแฝก	38	38	-	-	TambonTha Fak

ตาราง 3 จำนวนสถานประกอบการ จำนวนตามรูปแบบการจัดตั้งทางเศรษฐกิจ อำเภอและตำบล (ต่อ)

TABLE 3 NUMBER OF ESTABLISHMENTS BY FORM OF ECONOMIC ORGANIZATION, AMPHOE AND TAMBON (Cont.)

อำเภอ/ตำบล	จำนวน สถานประกอบการ Number of establishments	รูปแบบการจัดตั้งทางเศรษฐกิจ Form of economic organization			Amphoe/ Tambon
		สำนักงานเดี่ยว Single unit	สำนักงานใหญ่ Head office	สำนักงานสาขา Branch	
อำเภอพากทำ	392	389	1	2	AmphoeFak Tha
ตำบลพากทำ	143	142	-	1	TambonFak Tha
ตำบลสองคอน	60	60	-	-	TambonSong Khon
ตำบลบ้านเสียว	98	96	1	1	TambonBan Siao
ตำบลสองห้อง	91	91	-	-	TambonSong Hong
อำเภอบ้านโคก	330	329	-	1	AmphoeBan Khok
ตำบลม่วงเจ็ดต้น	70	69	-	1	TambonMuang Chet Ton
ตำบลบ้านโคก	151	151	-	-	TambonBan Khok
ตำบลนาชุม	66	66	-	-	TambonNa Khum
ตำบลบ่อเปีย	43	43	-	-	TambonBo Bia
อำเภอพิชัย	1,651	1,635	2	14	AmphoePhichai
ตำบลโนนเมือง	356	348	-	8	TambonNai Mueang
ตำบลบ้านดารา	94	94	-	-	TambonBan Dara
ตำบลไร่อ้อย	84	83	-	1	TambonRai Oi
ตำบลท่าสัก	208	207	1	-	TambonTha Sak
ตำบลคอรัม	280	277	-	3	TambonKho Rum
ตำบลบ้านหม้อ	134	131	1	2	TambonBan Mo
ตำบลท่ามะเฟือง	95	95	-	-	TambonTha Mafueang
ตำบลบ้านโคก	69	69	-	-	TambonBan Khon
ตำบลพญาแมน	139	139	-	-	TambonPhaya Maen
ตำบลนาอิน	86	86	-	-	TambonNa In
ตำบลนายาง	106	106	-	-	TambonNa Yang

ตาราง 3 จำนวนสถานประกอบการ จำนวนตามรูปแบบการจัดตั้งทางเศรษฐกิจ อำเภอและตำบล (ต่อ)

TABLE 3 NUMBER OF ESTABLISHMENTS BY FORM OF ECONOMIC ORGANIZATION, AMPHOE AND TAMBON (Cont.)

อำเภอ/ตำบล	จำนวน สถานประกอบการ Number of establishments	รูปแบบการจัดตั้งทางเศรษฐกิจ Form of economic organization			Amphoe/ Tambon
		สำนักงานเดี่ยว Single unit	สำนักงานใหญ่ Head office	สำนักงานสาขา Branch	
อำเภอลับแล	1,708	1,689	8	11	AmphoeLaplae
ตำบลศรีพนมมาศ	205	205	-	-	TambonSi Phanom Mat
ตำบลแม่พูล	257	255	-	2	TambonMae Phun
ตำบลน่านกก	49	49	-	-	TambonNa Nok Kok
ตำบลฝายหลวง	289	283	5	1	TambonFai Luang
ตำบลชัยภูมิพล	278	278	-	-	TambonChai Chumphon
ตำบลไผ่ล้อม	182	181	-	1	TambonPhai Lom
ตำบลทุ่งยั้ง	359	350	3	6	TambonThung Yang
ตำบลด่านแม่คำมัน	89	88	-	1	TambonDan Mae Kham Man
อำเภอทองแสนขัน	685	678	-	7	AmphoeThong Saen Khan
ตำบลฝักขวง	151	150	-	1	TambonPhak Khuang
ตำบลบ่อทอง	247	242	-	5	TambonBo Thong
ตำบลป่าคาบ	90	89	-	1	TambonPa Khai
ตำบลน้ำพี	197	197	-	-	TambonNam Phi

ที่มา : สำมะโนอุตสาหกรรม พ.ศ. 2560 (ข้อมูลพื้นฐาน) จังหวัด อุตรดิตถ์ สำนักงานสถิติแห่งชาติ กระทรวงดิจิทัลเพื่อเศรษฐกิจและสังคม

Source : The 2017 Industrial Census (Basic Information), Uttaradit Province, National Statistical Office, Ministry of Digital Economy and Society.

ตาราง 4 จำนวนสถานประกอบการ จำแนกตามสัดส่วนของการร่วมลงทุนหรือถือหุ้นของต่างประเทศ อำเภอและตำบล
TABLE 4 NUMBER OF ESTABLISHMENTS BY PROPORTION OF FOREIGN INVESTMENT OR SHARE HOLDING, AMPHOE AND TAMBON

อำเภอ/ตำบล	จำนวน สถานประกอบการ Number of establishments	ไม่มีต่างประเทศ		สัดส่วนของการร่วมลงทุนหรือถือหุ้น			Amphoe/Tambon
		รวม Total	ร่วมลงทุนหรือถือหุ้น No foreign's investment or share holding	Proportion of foreign investment or share holding			
				< 10%	≥ 10%		
จังหวัดอุดรธานี	253	250	3	2	1	Uttaradit	
อำเภอเมืองอุดรธานี	195	194	1	-	1	AmphoeMueang Uttaradit	
ตำบลท่าอิฐ	118	118	-	-	-	TambonTha It	
ตำบลท่าเสา	8	8	-	-	-	TambonTha Sao	
ตำบลบ้านเกาะ	5	5	-	-	-	TambonBan Ko	
ตำบลป่าซาง	24	24	-	-	-	TambonPa Sao	
ตำบลจตุรพักตรพิมาน	10	9	1	-	1	TambonKhung Taphao	
ตำบลวังสามหมอ	3	3	-	-	-	TambonWang Kaphi	
ตำบลนาหวาด	9	9	-	-	-	TambonHat Kruat	
ตำบลนาไร่	2	2	-	-	-	TambonNam Rit	
ตำบลวังสาม	15	15	-	-	-	TambonNgio Ngam	
ตำบลบ้านด่านนาขาม	-	-	-	-	-	TambonBan Dan Na Kham	
ตำบลบ้านด่าน	-	-	-	-	-	TambonBan Dan	
ตำบลนาแก	-	-	-	-	-	TambonPha Chuk	
ตำบลวังดิน	-	-	-	-	-	TambonWang Din	
ตำบลแสนตอ	-	-	-	-	-	TambonSaen To	
ตำบลทาดิ้ว	-	-	-	-	-	TambonHat Ngio	
ตำบลขุนฝาง	-	-	-	-	-	TambonKhung Fang	
ตำบลถ้ำทอง	1	1	-	-	-	TambonTham Chalong	
อำเภอตรอน	11	11	-	-	-	AmphoeTron	
ตำบลวังแดง	2	2	-	-	-	TambonWang Daeng	
ตำบลบ้านแก่ง	3	3	-	-	-	TambonBan Kaeng	
ตำบลหาดสองแคว	-	-	-	-	-	TambonHat Song Khwae	
ตำบลน้ำยาง	5	5	-	-	-	TambonNam Ang	
ตำบลชัยสูง	1	1	-	-	-	TambonKhoi Sung	

ตาราง 4 จำนวนสถานประกอบการ จำแนกตามสัดส่วนของการร่วมลงทุนหรือถือหุ้นของต่างประเทศ อำเภอและตำบล(ต่อ)
TABLE 4 NUMBER OF ESTABLISHMENTS BY PROPORTION OF FOREIGN INVESTMENT OR SHARE HOLDING, AMPHOE AND TAMBON (Cont.)

อำเภอ/ตำบล	จำนวน สถานประกอบการ Number of establishments	ไม่มีต่างประเทศ		สัดส่วนของการร่วมลงทุนหรือถือหุ้น		Amphoe/Tambon
		รวม No foreign's investment or share holding	รวม Total	< 10%	> 10%	
อำเภอท่าปลา						
ตำบลท่าปลา	2	2	-	-	-	AmphoeTha Pla
ตำบลหาดลำ	1	1	-	-	-	TambonTha Pla
ตำบลผาเลือด	-	-	-	-	-	TambonHat La
ตำบลจirim	1	1	-	-	-	TambonPha Lueat
ตำบลน้ำพัน	-	-	-	-	-	TambonCharim
ตำบลนางพญา	-	-	-	-	-	TambonNam Man
ตำบลรวมจิต	-	-	-	-	-	TambonNang Phaya
อำเภอน้ำปาด						
ตำบลแสนตอ	8	8	-	-	-	TambonRuam Chit
ตำบลบ้านฝาย	5	5	-	-	-	AmphoeNam Pat
ตำบลเด่นเหล็ก	3	3	-	-	-	TambonSaen To
ตำบลน้ำไคร้	-	-	-	-	-	TambonBan Fai
ตำบลน้ำฝ่	-	-	-	-	-	TambonDen Lek
ตำบลหัวมุน	-	-	-	-	-	TambonNam Khai
ตำบลท่าแฝก	-	-	-	-	-	TambonNam Phai
อำเภอพาคำ						
ตำบลพาคำ	2	2	-	-	-	TambonHuai Mun
ตำบลสองคอน	1	1	-	-	-	TambonTha Fak
ตำบลบ้านสีบัว	-	-	-	-	-	AmphoeFak Tha
ตำบลสองห้อง	1	1	-	-	-	TambonFak Tha
อำเภอบ้านโคก						
ตำบลม่วงเจ็ดต้น	1	1	-	-	-	TambonSong Khon
ตำบลบ้านโคก	-	-	-	-	-	TambonBan Siao
ตำบลนาชุม	1	1	-	-	-	TambonSong Hong
ตำบลบ่อเปี้ย	-	-	-	-	-	AmphoeBan Khok
	-	-	-	-	-	TambonMuang Chet Ton
	-	-	-	-	-	TambonBan Khok
	-	-	-	-	-	TambonNa Khum
	-	-	-	-	-	TambonBo Bia

ตาราง 4 จำนวนสถานประกอบการ จำแนกตามสัดส่วนของการร่วมลงทุนหรือถือหุ้นของต่างประเทศ อำเภอและตำบล(ต่อ)

TABLE 4 NUMBER OF ESTABLISHMENTS BY PROPORTION OF FOREIGN INVESTMENT OR SHARE HOLDING, AMPHOE AND TAMBON (Cont.)

อำเภอ/ตำบล	จำนวน สถานประกอบการ Number of establishments	ไม่มีต่างประเทศ		สัดส่วนของการร่วมลงทุนหรือถือหุ้น		Amphoe/Tambon
		จำนวน No foreign's investment or share holding	รวม Total	< 10%	>=10%	
อำเภอพิชัย	14	12	2	2	2	AmphoePhichai
ตำบลโนนเมือง	6	6	-	-	-	TambonNai Mueang
ตำบลบ้านดารา	1	-	1	1	-	TambonBan Dara
ตำบลไร่อ้อย	2	1	1	1	-	TambonRai Oi
ตำบลท่าสัก	-	-	-	-	-	TambonTha Sak
ตำบลคอชุม	3	3	-	-	-	TambonKho Ruum
ตำบลบ้านหม้อ	2	2	-	-	-	TambonBan Mo
ตำบลทามะเพ็ง	-	-	-	-	-	TambonTha MaFueang
ตำบลบ้านโคก	-	-	-	-	-	TambonBan Khon
ตำบลพญาแมน	-	-	-	-	-	TambonPhaya Maen
ตำบลนาอิน	-	-	-	-	-	TambonNa In
ตำบลนาขาง	-	-	-	-	-	TambonNa Yang
อำเภอลับแล	9	9	-	-	-	AmphoeLaplae
ตำบลศรีพนมมาศ	2	2	-	-	-	TambonSi Phanom Mat
ตำบลแม่พูล	-	-	-	-	-	TambonMae Phun
ตำบลนาบก	-	-	-	-	-	TambonNa Nok Kok
ตำบลฝายหลวง	1	1	-	-	-	TambonFai Luang
ตำบลชัยภูมิพล	1	1	-	-	-	TambonChai Chumphon
ตำบลไม้เลื้อย	2	2	-	-	-	TambonPhai Lom
ตำบลทุ่งขี้	2	2	-	-	-	TambonThung Yang
ตำบลด่านแม่คำมัน	1	1	-	-	-	TambonDan Mae Kham Man
อำเภอทองแสนขัน	11	11	-	-	-	AmphoeThong Saen Khan
ตำบลฝักขาง	1	1	-	-	-	TambonPhak Khuang
ตำบลบ่อทอง	5	5	-	-	-	TambonBo Thong
ตำบลป่าตาย	2	2	-	-	-	TambonPa Khai
ตำบลน้ำพี้	3	3	-	-	-	TambonNam Phi

หมายเหตุ : เฉพาะสถานประกอบการที่มีรูปแบบการจัดตั้งตามกฎหมายเป็นบริษัทจำกัด และบริษัทจำกัด (มหาชน)

Note : Only establishments which were company limited and public company limited.

ที่มา : สำนักอุตสาหกรรม พ.ศ. 2560 (ข้อมูลพื้นฐาน) จังหวัด อุตรดิตถ์ สำนักงานสถิติแห่งชาติ กระทรวงดิจิทัลเพื่อเศรษฐกิจและสังคม

Source : The 2017 Industrial Census (Basic Information), Uttaradit Province, National Statistical Office, Ministry of Digital Economy and Society.

ตาราง 5 จำนวนสถานประกอบการ จำนวนตามขนาดของสถานประกอบการ (จำนวนคนทำงาน) อำเภอและตำบล

TABLE 5 NUMBER OF ESTABLISHMENTS BY SIZE OF ESTABLISHMENT (NUMBER OF PERSONS ENGAGED), AMPHOE AND TAMBON

อำเภอ/ตำบล	จำนวน สถานประกอบการ	ขนาดของสถานประกอบการ (จำนวนคนทำงาน) Size of establishment (Number of persons engaged)											Amphoe/Tambon
		จำนวน											
		1 - 5	6 - 10	11- 15	16 - 20	21 - 25	26 - 30	31 - 50	51 - 100	101 - 200	201 - 500	>500	
จังหวัดอุตรดิตถ์	12,649	11,744	543	155	67	43	28	38	20	7	3	1	Utтарadit
อำเภอเมืองอุตรดิตถ์	5,489	4,964	322	84	41	20	15	20	14	5	3	1	AmphoeMueang Uttaradit
ตำบลท่าอิฐ	2,224	1,966	166	41	21	7	5	6	8	3	1	-	TambonTha It
ตำบลท่าเสา	519	484	21	9	-	1	-	3	-	-	1	-	TambonTha Sao
ตำบลบ้านเกาะ	314	269	29	7	4	4	1	-	-	-	-	-	TambonBan Ko
ตำบลป่าช้า	377	323	25	4	8	1	4	8	4	-	-	-	TambonPa Sao
ตำบลคู้งตะเภา	272	246	11	7	1	3	2	-	-	-	1	1	TambonKhung Taphao
ตำบลวังกะพ้อ	220	205	10	2	-	-	1	1	-	1	-	-	TambonWang Kaphi
ตำบลหาดกรวด	176	154	16	3	2	1	-	-	-	-	-	-	TambonHat Kruat
ตำบลน้ริด	139	131	3	2	2	-	1	-	-	-	-	-	TambonNam Rit
ตำบลวังงาม	356	332	14	4	1	2	-	1	1	1	-	-	TambonNgio Ngam
ตำบลบ้านดำนาวาชน	208	198	7	1	-	-	1	1	-	-	-	-	TambonBan Dan Na Kham
ตำบลบ้านดำน	123	121	2	-	-	-	-	-	-	-	-	-	TambonBan Dan
ตำบลเกาะจุก	177	169	6	-	1	1	-	-	-	-	-	-	TambonPha Chuk
ตำบลวังดิน	104	102	2	-	-	-	-	-	-	-	-	-	TambonWang Din
ตำบลแสนตอ	65	61	2	2	-	-	-	-	-	-	-	-	TambonSaen To
ตำบลหาดจั่ว	108	103	3	2	-	-	-	-	-	-	-	-	TambonHat Ngio
ตำบลขุนฝาง	53	50	3	-	-	-	-	-	-	-	-	-	TambonKhung Fang
ตำบลถ้ำคลอง	54	50	2	-	1	-	-	-	1	-	-	-	TambonTham Chalong
อำเภอตรอน	760	727	18	9	4	2	-	-	-	-	-	-	AmphoeTron
ตำบลวังแดง	220	212	7	1	-	-	-	-	-	-	-	-	TambonWang Daeng
ตำบลบ้านแก่ง	211	205	2	3	-	1	-	-	-	-	-	-	TambonBan Kaeng
ตำบลหาดสองแคว	75	71	-	1	2	1	-	-	-	-	-	-	TambonHat Song Khwae
ตำบลน้ำอ่าง	149	138	7	4	-	-	-	-	-	-	-	-	TambonNam Ang
ตำบลข่อยสูง	105	101	2	-	2	-	-	-	-	-	-	-	TambonKhoi Sung

ตาราง 5 จำนวนสถานประกอบการ จำนวนตามขนาดของสถานประกอบการ (จำนวนคนทำงาน) อำเภอและตำบล (ต่อ)

TABLE 5 NUMBER OF ESTABLISHMENTS BY SIZE OF ESTABLISHMENT (NUMBER OF PERSONS ENGAGED), AMPHOE AND TAMBON (Cont.)

อำเภอ/ตำบล	จำนวน สถานประกอบการ	ขนาดของสถานประกอบการ (จำนวนคนทำงาน)											Amphoe/Tambon			
		Size of establishment (Number of persons engaged)														
		1 - 5	6 - 10	11 - 15	16 - 20	21 - 25	26 - 30	31 - 50	51 - 100	101 - 200	201 - 500	>500				
อำเภอท่าปลา	858	819	24	8	1	2	2	3	1	-	-	-	-	-	-	AmphoeTha Pla
ตำบลท่าปลา	166	154	9	2	-	-	-	1	-	-	-	-	-	-	-	TambonTha Pla
ตำบลหาดลำ	52	51	-	-	-	-	-	-	1	-	-	-	-	-	-	TambonHat La
ตำบลผาเลือด	109	105	2	1	-	1	-	-	-	-	-	-	-	-	-	TambonPha Lueat
ตำบลจรม	140	134	4	1	-	1	-	-	-	-	-	-	-	-	-	TambonCharim
ตำบลน้ำหมัน	154	145	4	4	-	-	-	-	1	-	-	-	-	-	-	TambonNam Man
ตำบลนางพญา	56	55	-	-	-	-	-	-	1	-	-	-	-	-	-	TambonNang Phaya
ตำบลร่วมจิต	181	175	5	-	-	-	-	-	1	-	-	-	-	-	-	TambonRuam Chit
อำเภอน้ำปาด	776	722	22	14	8	1	5	2	2	2	5	2	2	2	2	AmphoeNam Pat
ตำบลแสนตอ	281	260	9	8	1	1	-	-	1	-	-	-	-	-	-	TambonSaen To
ตำบลบ้านฝาย	129	116	6	4	2	-	-	-	-	-	-	-	-	-	-	TambonBan Fai
ตำบลเด่นหลัก	81	78	1	-	-	-	-	-	2	-	-	-	-	-	-	TambonDen Lek
ตำบลน้ำไคร้	160	153	2	1	3	-	-	-	-	-	-	1	-	-	-	TambonNam Khai
ตำบลน้ำเฒ่า	47	44	-	1	1	-	-	-	1	-	-	-	-	-	-	TambonNam Phai
ตำบลทวยมุน	40	34	3	-	1	-	-	-	2	-	-	-	-	-	-	TambonHuai Mun
ตำบลท่าแฝก	38	37	1	-	-	-	-	-	-	-	-	-	-	-	-	TambonTha Fak
อำเภอพากทำ	392	353	19	4	1	3	4	4	1	3	4	6	2	2	2	AmphoeFak Tha
ตำบลพากทำ	143	133	3	1	1	-	2	-	3	-	-	-	-	-	-	TambonFak Tha
ตำบลสองคอน	60	53	3	-	-	1	1	1	1	1	1	1	1	-	-	TambonSong Khon
ตำบลบ้านเสียว	98	85	7	3	-	1	1	1	1	1	1	1	-	-	-	TambonBan Siao
ตำบลสองห้อง	91	82	6	-	-	1	-	-	1	-	-	1	1	-	-	TambonSong Hong
อำเภอบ้านโคก	330	306	17	2	1	3	1	3	1	3	1	1	1	1	1	AmphoeBan Khok
ตำบลม่วงเจ็ดต้น	70	63	5	1	-	1	-	-	1	-	-	-	-	-	-	TambonMuang Chet Ton
ตำบลบ้านโคก	151	142	8	1	-	-	-	-	-	-	-	-	-	-	-	TambonBan Khok
ตำบลนาชุม	66	60	2	-	1	2	1	1	-	-	-	-	-	-	-	TambonNa Khum
ตำบลบ่อเบี้ย	43	41	2	-	-	-	-	-	-	-	-	-	-	-	-	TambonBo Bia

ตาราง 5 จำนวนสถานประกอบการ จำนวนตามขนาดของสถานประกอบการ (จำนวนคนทำงาน) อำเภอและตำบล (ต่อ)

TABLE 5 NUMBER OF ESTABLISHMENTS BY SIZE OF ESTABLISHMENT (NUMBER OF PERSONS ENGAGED), AMPHOE AND TAMBON (Cont.)

อำเภอ/ตำบล	จำนวน สถานประกอบการ Number of establishments	ขนาดของสถานประกอบการ (จำนวนคนทำงาน) Size of establishment (Number of persons engaged)											Amphoe/Tambon		
		จำนวน													
		1 - 5	6 - 10	11 - 15	16 - 20	21 - 25	26 - 30	31 - 50	51 - 100	101 - 200	201 - 500	>500			
อำเภอพิชัย	1,651	46	16	2	5	-	-	-	-	2	-	-	-	-	AmphoePhichai
ตำบลในเมือง	356	10	1	1	-	-	-	-	-	-	-	-	-	-	TambonNai Mueang
ตำบลบ้านดารา	94	2	1	-	-	-	-	-	-	-	-	-	-	-	TambonBan Dara
ตำบลไร่ร้อย	84	4	1	-	-	-	-	-	-	1	-	-	-	-	TambonPai Oi
ตำบลท่าสัก	208	5	-	-	-	-	-	-	-	-	-	-	-	-	TambonTha Sak
ตำบลคอชุม	280	12	4	-	4	-	-	-	-	1	-	-	-	-	TambonKho Rum
ตำบลบ้านหม้อ	134	3	1	-	-	-	-	-	-	-	-	-	-	-	TambonBan Mo
ตำบลท่ามะเฟือง	95	1	3	-	-	-	-	-	-	-	-	-	-	-	TambonTha Mafueang
ตำบลบ้านโคก	69	3	1	-	-	-	-	-	-	-	-	-	-	-	TambonBan Khon
ตำบลพญาแมน	139	5	1	-	1	-	-	-	-	-	-	-	-	-	TambonPhaya Maen
ตำบลนาอิน	86	1	1	1	-	-	-	-	-	-	-	-	-	-	TambonNa In
ตำบลนากลาง	106	-	2	-	-	-	-	-	-	-	-	-	-	-	TambonNa Yang
อำเภอลับแล	1,708	49	15	5	6	3	3	1	1	1	3	1	1	1	AmphoeLaplae
ตำบลศรีพนมมาศ	205	2	1	1	-	-	-	-	-	-	-	-	-	-	TambonSi Phanom Mat
ตำบลแม่พูล	257	5	1	1	-	1	-	-	-	-	-	-	-	-	TambonMae Phun
ตำบลนาบก	49	47	1	1	-	-	-	-	-	-	-	-	-	-	TambonNa Nok Kok
ตำบลฝายหลวง	289	268	13	3	3	1	1	1	1	1	1	1	1	1	TambonFai Luang
ตำบลชัยชุมพล	278	265	7	3	1	1	1	1	1	1	1	1	1	1	TambonChai Chumphon
ตำบลไผ่ล้อม	182	172	6	3	-	-	-	-	-	-	-	-	-	-	TambonPhai Lom
ตำบลทุ่งยั้ง	359	338	13	3	1	3	1	3	1	1	1	1	1	1	TambonThung Yang
ตำบลตาแม่คำมัน	89	86	3	-	-	-	-	-	-	-	-	-	-	-	TambonDan Mae Kham Man
อำเภอทองแสนขัน	685	647	26	3	4	1	1	4	1	4	1	1	1	1	AmphoeThong Saen Khan
ตำบลฝักขวง	151	142	6	-	-	-	-	-	-	-	-	-	-	-	TambonPhak Khuang
ตำบลบ่อทอง	247	231	11	3	1	1	-	-	-	-	-	-	-	-	TambonBo Thong
ตำบลป่าคาย	90	84	4	-	1	1	-	-	-	-	-	-	-	-	TambonPa Khai
ตำบลน้ำทิพย์	197	190	5	-	2	-	-	-	-	-	-	-	-	-	TambonNam Phi

ที่มา : สำนักงานอุตสาหกรรม พ.ศ. 2560 (ข้อมูลพื้นฐาน) จังหวัด อุตรดิตถ์ สำนักงานสถิติแห่งชาติ กระทรวงดิจิทัลเพื่อเศรษฐกิจและสังคม

Source : The 2017 Industrial Census (Basic Information), Uttaradit Province, National Statistical Office, Ministry of Digital Economy and Society.

ตาราง 6 จำนวนคนทำงานในสถานประกอบการ จำแนกตามขนาดของสถานประกอบการ (จำนวนคนทำงาน) อำเภอและตำบล

TABLE 6 NUMBER OF PERSONS ENGAGED IN ESTABLISHMENTS BY SIZE OF ESTABLISHMENT (NUMBER OF PERSONS ENGAGED), AMPHOE AND TAMBON

อำเภอ/ตำบล	จำนวน คนทำงาน Number of persons engaged	ขนาดของสถานประกอบการ (จำนวนคนทำงาน) Size of establishment (Number of persons engaged)											Amphoe/Tambon
		1 - 5	6 - 10	11 - 15	16 - 20	21 - 25	26 - 30	31 - 50	51 - 100	101 - 200	201 - 500	>500	
จังหวัดอุตรดิตถ์	34,710	20,176	4,047	1,981	1,217	989	803	1,483	1,390	1,052	822	750	Utтарดิต
อำเภอเมืองอุตรดิตถ์	18,462	9,328	2,393	1,085	742	459	422	758	971	732	822	750	AmphoeMueang Uttaradit
ตำบลท่าอิฐ	7,950	4,048	1,224	534	371	167	136	221	566	462	221	-	TambonTha It
ตำบลท่าเสา	1,656	879	175	114	-	21	-	120	-	-	347	-	TambonTha Sao
ตำบลบ้านเกาะ	978	492	215	84	68	89	30	-	-	-	-	-	TambonBan Ko
ตำบลป่าช้า	1,723	633	176	50	154	24	113	320	253	-	-	-	TambonPa Sao
ตำบลคิ่งงะมา	1,766	456	79	90	18	66	53	-	-	-	254	750	TambonKhung Taphao
ตำบลวังกะพี้	657	353	69	23	-	-	30	32	-	150	-	-	TambonWang Kaphi
ตำบลหาดกรวด	489	261	122	41	40	25	-	-	-	-	-	-	TambonHat Kruat
ตำบลน้ะริด	314	197	22	27	38	-	30	-	-	-	-	-	TambonNam Rit
ตำบลวังงาม	1,043	605	106	54	19	46	-	34	59	120	-	-	TambonNgio Ngam
ตำบลบ้านดำนามาน	435	311	51	12	-	-	30	31	-	-	-	-	TambonBan Dan Na Kham
ตำบลบ้านต่าน	213	198	15	-	-	-	-	-	-	-	-	-	TambonBan Dan
ตำบลเกาจุก	361	281	43	-	16	21	-	-	-	-	-	-	TambonPha Chuk
ตำบลวังดิน	153	140	13	-	-	-	-	-	-	-	-	-	TambonWang Din
ตำบลแสนตอ	169	124	15	30	-	-	-	-	-	-	-	-	TambonSaen To
ตำบลหาดงิ้ว	229	176	27	26	-	-	-	-	-	-	-	-	TambonHat Ngio
ตำบลขุนฝาง	98	73	25	-	-	-	-	-	-	-	-	-	TambonKhung Fang
ตำบลถ้ำคลอง	228	101	16	-	18	-	-	-	93	-	-	-	TambonTham Chalong
อำเภอตรอน	1,582	1,214	129	114	80	45	-	-	-	-	-	-	AmphoeTron
ตำบลวังแดง	412	345	54	13	-	-	-	-	-	-	-	-	TambonWang Daeng
ตำบลบ้านแก่ง	429	353	15	38	-	23	-	-	-	-	-	-	TambonBan Kaeng
ตำบลหาดสองแคว	195	120	-	13	40	22	-	-	-	-	-	-	TambonHat Song Khvae
ตำบลน้ำอ่าง	336	242	44	50	-	-	-	-	-	-	-	-	TambonNam Ang
ตำบลช่องสูง	210	154	16	-	40	-	-	-	-	-	-	-	TambonKhoi Sung

ตาราง 6 จำนวนคนทำงานในสถานประกอบการ จำนวนตามขนาดของสถานประกอบการ (จำนวนคนทำงาน) อำเภอและตำบล (ต่อ)

TABLE 6 NUMBER OF PERSONS ENGAGED IN ESTABLISHMENTS BY SIZE OF ESTABLISHMENT (NUMBER OF PERSONS ENGAGED), AMPHOE AND TAMBON (Cont.)

อำเภอ/ตำบล	จำนวน คนทำงาน Number of persons engaged	ขนาดของสถานประกอบการ (จำนวนคนทำงาน) Size of establishment (Number of persons engaged)											Amphoe/Tambon				
		1 - 5	6 - 10	11 - 15	16 - 20	21 - 25	26 - 30	31 - 50	51 - 100	101 - 200	201 - 500	>500					
		2,506	350	190	32	113	-	-	-	320	-	-					
อำเภอพิชัย	3,511															AmphoePhichai	
ตำบลในเมือง	715	614	70	15	16	-	-	-	-	-	-	-	-	-	-	-	TambonNai Mueang
ตำบลบ้านดารา	132	107	14	11	-	-	-	-	-	-	-	-	-	-	-	-	TambonBan Dara
ตำบลไร่ฮ้อย	290	128	30	12	-	-	-	-	-	-	-	-	120	-	-	-	TambonRai Oi
ตำบลท่าสัก	359	322	37	-	-	-	-	-	-	-	-	-	-	-	-	-	TambonTha Sak
ตำบลคอชุม	862	435	91	44	92	-	-	-	-	-	-	-	200	-	-	-	TambonKho Rum
ตำบลบ้านหม้อ	240	201	27	12	-	-	-	-	-	-	-	-	-	-	-	-	TambonBan Mo
ตำบลท่ามะเฟือง	149	105	7	37	-	-	-	-	-	-	-	-	-	-	-	-	TambonTha Mafueang
ตำบลบ้านโคก	138	101	26	11	-	-	-	-	-	-	-	-	-	-	-	-	TambonBan Khon
ตำบลพญาแมน	256	180	42	13	21	-	-	-	-	-	-	-	-	-	-	-	TambonPhaya Maen
ตำบลนาอิน	201	167	6	12	16	-	-	-	-	-	-	-	-	-	-	-	TambonNa In
ตำบลนากลาง	169	146	-	23	-	-	-	-	-	-	-	-	-	-	-	-	TambonNa Yang
อำเภอลับแล	3,630	2,605	364	187	87	132	84	117	54	54	117	84	117	54	54	54	AmphoeLaplae
ตำบลศรีพนมมาศ	383	340	13	13	17	-	-	-	-	-	-	-	-	-	-	-	TambonSi Phanom Mat
ตำบลแม่ปูด	428	338	35	12	17	-	26	-	-	-	-	-	-	-	-	-	TambonMae Phun
ตำบลนาบก	114	81	-	13	20	-	-	-	-	-	-	-	-	-	-	-	TambonNa Nok Kok
ตำบลฝายหลวง	688	419	104	39	66	28	28	32	-	-	-	-	-	-	-	-	TambonFai Luang
ตำบลชัยชุมพล	588	416	51	35	16	-	30	40	-	-	-	-	-	-	-	-	TambonChai Chumphon
ตำบลไผ่ล้อม	396	270	43	38	-	-	-	45	-	-	-	-	-	-	-	-	TambonPhai Lom
ตำบลทุ่งยั้ง	886	618	94	37	17	66	-	-	54	-	-	-	-	-	-	-	TambonThung Yang
ตำบลตาแม่คำนัง	147	123	24	-	-	-	-	-	-	-	-	-	-	-	-	-	TambonDan Mae Kham Man
อำเภอทองแสนขัน	1,490	1,030	181	36	69	21	153	153	153	153	153	153	153	153	153	153	AmphoeThong Saen Khan
ตำบลฝักขวง	377	230	40	-	-	-	-	107	-	-	-	-	-	-	-	-	TambonPhak Khuang
ตำบลบ่อทอง	546	368	78	36	18	-	-	46	-	-	-	-	-	-	-	-	TambonBo Thong
ตำบลป่าคาย	219	150	30	-	18	21	-	-	-	-	-	-	-	-	-	-	TambonPa Khai
ตำบลน้ำทิพย์	348	282	33	-	33	-	-	-	-	-	-	-	-	-	-	-	TambonNam Phi

ที่มา : สำนักงานอุตสาหกรรม พ.ศ. 2560 (ข้อมูลพื้นฐาน) จังหวัด อุตรดิตถ์ สำนักงานสถิติแห่งชาติ กระทรวงดิจิทัลเพื่อเศรษฐกิจและสังคม

Source : The 2017 Industrial Census (Basic Information), Uttaradit Province, National Statistical Office, Ministry of Digital Economy and Society.

ตาราง 7 จำนวนสถานประกอบการ จำนวนตามขนาดของสถานประกอบการ (จำนวนลูกจ้าง) อำเภอและตำบล
 TABLE 7 NUMBER OF ESTABLISHMENTS BY SIZE OF ESTABLISHMENT (NUMBER OF EMPLOYEES), AMPHOE AND TAMBON

อำเภอ/ตำบล	จำนวน สถานประกอบการ	ขนาดของสถานประกอบการ (จำนวนลูกจ้าง) Size of establishment (Number of employees)											Amphoe/Tambon	
		ไม่มี												
		1 - 5	6 - 10	11- 15	16 - 20	21 - 25	26 - 30	31 - 50	51 - 100	101 - 200	201 - 500	>500		No
จังหวัดอุตรดิตถ์	12,649	1,865	353	108	74	31	28	34	19	7	3	1	10,126	Uttaradit
อำเภอเมืองอุตรดิตถ์	5,489	1,126	199	60	47	14	14	19	13	5	3	1	3,988	AmphoeMueang Uttaradit
ตำบลท่าอิฐ	2,224	644	92	32	19	6	5	6	8	3	1	-	1,408	TambonTha It
ตำบลท่าเสา	519	93	25	2	1	-	-	3	-	-	1	-	394	TambonTha Sao
ตำบลบ้านเกาะ	314	61	22	4	6	2	1	-	-	-	-	-	218	TambonBan Ko
ตำบลป่าช้า	377	75	14	3	8	2	4	8	3	-	-	-	260	TambonPa Sao
ตำบลทุ่งตะโก	272	39	7	5	4	2	-	-	-	-	1	1	213	TambonKhung Taphao
ตำบลวังกะพ้อ	220	28	3	1	-	-	1	1	-	1	-	-	185	TambonWang Kaphi
ตำบลหาดกรวด	176	19	11	3	2	1	-	-	-	-	-	-	140	TambonHat Kruat
ตำบลน้ำริด	139	11	1	2	2	-	1	-	-	-	-	-	122	TambonNam Rit
ตำบลวังงาม	356	69	7	4	2	1	-	1	1	1	-	-	270	TambonNgio Ngam
ตำบลบ้านดำนวนาม	208	19	4	1	-	-	2	-	-	-	-	-	182	TambonBan Dan Na Kham
ตำบลบ้านดำน	123	13	1	-	-	-	-	-	-	-	-	-	109	TambonBan Dan
ตำบลเกาะจุก	177	17	3	-	2	-	-	-	-	-	-	-	155	TambonPha Chuk
ตำบลวังดิน	104	6	-	-	-	-	-	-	-	-	-	-	98	TambonWang Din
ตำบลแสนตอ	65	10	1	2	-	-	-	-	-	-	-	-	52	TambonSaen To
ตำบลหาดตั้ง	108	13	3	1	-	-	-	-	-	-	-	-	91	TambonHat Ngio
ตำบลขุนฝาง	53	1	3	-	-	-	-	-	-	-	-	-	49	TambonKhung Fang
ตำบลถ้ำคลอง	54	8	2	-	1	-	-	-	1	-	-	-	42	TambonTham Chalong
อำเภอตรอน	760	70	13	7	4	1	-	-	-	-	-	-	665	AmphoeTron
ตำบลวังแดง	220	17	5	1	-	-	-	-	-	-	-	-	197	TambonWang Daeng
ตำบลบ้านแก่ง	211	18	2	3	-	1	-	-	-	-	-	-	187	TambonBan Kaeng
ตำบลหาดสองแคว	75	4	1	-	3	-	-	-	-	-	-	-	67	TambonHat Song Khwae
ตำบลน้ำอ่าง	149	24	4	3	-	-	-	-	-	-	-	-	118	TambonNam Ang
ตำบลข่อยสูง	105	7	1	-	1	-	-	-	-	-	-	-	96	TambonKhoi Sung

ตาราง 7 จำนวนสถานประกอบการ จำนวนตามขนาดของสถานประกอบการ (จำนวนลูกจ้าง) อำเภอและตำบล (ต่อ)
 TABLE 7 NUMBER OF ESTABLISHMENTS BY SIZE OF ESTABLISHMENT (NUMBER OF EMPLOYEES), AMPHOE AND TAMBON (Cont.)

อำเภอ/ตำบล	จำนวน สถานประกอบการ	ขนาดของสถานประกอบการ (จำนวนลูกจ้าง) Size of establishment (Number of employees)											Amphoe/Tambon			
		ไม่														
		1 - 5	6 - 10	11- 15	16 - 20	21 - 25	26 - 30	31 - 50	51 - 100	101 - 200	201 - 500	>500				
อำเภอท่าปลา	858	68	18	7	1	2	-	2	1	-	-	-	-	-	759	AmphoeTha Pla
ตำบลท่าปลา	166	22	4	1	-	-	-	1	-	-	-	-	-	-	138	TambonTha Pla
ตำบลหาดลำ	52	-	-	-	-	-	-	-	1	-	-	-	-	-	51	TambonHat La
ตำบลผาเสียด	109	6	2	1	-	1	-	-	-	-	-	-	-	-	99	TambonPha Lueat
ตำบลจรม	140	6	3	1	-	1	-	-	-	-	-	-	-	-	129	TambonCharim
ตำบลน้ำพัน	154	7	4	4	-	-	-	1	-	-	-	-	-	-	138	TambonNam Man
ตำบลนางพญา	56	2	-	-	-	-	-	-	-	-	-	-	-	-	54	TambonNang Phaya
ตำบลร่วมจิต	181	25	5	-	1	-	-	-	-	-	-	-	-	-	150	TambonRuam Chit
อำเภอน้ำปาด	776	82	16	9	8	1	5	2	2	-	-	-	-	-	651	AmphoeNam Pat
ตำบลแสนตอ	281	59	7	5	1	1	-	1	1	-	-	-	-	-	206	TambonSaen To
ตำบลบ้านฝาย	129	8	5	3	2	-	-	-	1	-	-	-	-	-	110	TambonBan Fai
ตำบลเดนมหลัก	81	3	-	-	-	-	2	-	-	-	-	-	-	-	76	TambonDen Lek
ตำบลน้ำไทร	160	5	2	-	3	-	-	1	-	-	-	-	-	-	149	TambonNam Khai
ตำบลน้ำเฒ	47	1	-	1	1	-	1	-	-	-	-	-	-	-	43	TambonNam Phai
ตำบลห้วยมุ่น	40	5	2	-	1	-	2	-	-	-	-	-	-	-	30	TambonHuai Mun
ตำบลท่าแฝก	38	1	-	-	-	-	-	-	-	-	-	-	-	-	37	TambonTha Fak
อำเภอพากทำ	392	40	18	4	-	3	4	6	2	-	-	-	-	-	315	AmphoeFak Tha
ตำบลพากทำ	143	22	3	1	-	-	2	3	-	-	-	-	-	-	112	TambonFak Tha
ตำบลสองคอน	60	7	3	-	-	1	1	1	1	-	-	-	-	-	46	TambonSong Khon
ตำบลบ้านเสี้ยว	98	8	6	3	-	1	1	1	-	-	-	-	-	-	78	TambonBan Siao
ตำบลสองห้อง	91	3	6	-	-	1	-	1	1	-	-	-	-	-	79	TambonSong Hong
อำเภอบ้านโคก	330	30	11	2	2	2	1	-	-	-	-	-	-	-	282	AmphoeBan Khok
ตำบลม่วงเจ็ดต้น	70	5	5	1	-	1	-	-	-	-	-	-	-	-	58	TambonMuang Chet Ton
ตำบลบ้านโคก	151	20	3	1	-	-	-	-	-	-	-	-	-	-	127	TambonBan Khok
ตำบลนาชุม	66	2	1	-	2	1	1	-	-	-	-	-	-	-	59	TambonNa Khum
ตำบลบ่อชัย	43	3	2	-	-	-	-	-	-	-	-	-	-	-	38	TambonBo Bia

ตาราง 7 จำนวนสถานประกอบการ จำนวนตามขนาดของสถานประกอบการ (จำนวนลูกจ้าง) อำเภอและตำบล (ต่อ)
 TABLE 7 NUMBER OF ESTABLISHMENTS BY SIZE OF ESTABLISHMENT (NUMBER OF EMPLOYEES), AMPHOE AND TAMBON (Cont.)

อำเภอ/ตำบล	จำนวน สถานประกอบการ Number of establishments	ขนาดของสถานประกอบการ (จำนวนลูกจ้าง) Size of establishment (Number of employees)											Amphoe/Tambon			
		ไม่มี														
		1 - 5	6 - 10	11- 15	16 - 20	21 - 25	26 - 30	31 - 50	51 - 100	101 - 200	201 - 500	>500				
อำเภอพิชัย	1,651	197	35	9	3	3	-	-	-	-	2	-	-	-	1,402	AmphoePhichai
ตำบลในเมือง	356	64	6	1	1	-	-	-	-	-	-	-	-	-	284	TambonNai Mueang
ตำบลบ้านดารา	94	8	1	1	-	-	-	-	-	-	-	-	-	-	84	TambonBan Dara
ตำบลไร่ฮ้อย	84	7	2	-	-	-	-	-	-	1	-	-	-	-	74	TambonRai Oi
ตำบลท่าสัก	208	30	3	-	-	-	-	-	-	-	-	-	-	-	175	TambonTha Sak
ตำบลคอชุม	280	42	10	1	1	3	-	-	-	1	-	-	-	-	222	TambonKho Rum
ตำบลบ้านหม้อ	134	13	2	1	-	-	-	-	-	-	-	-	-	-	118	TambonBan Mo
ตำบลท่ามะเฟือง	95	3	1	3	-	-	-	-	-	-	-	-	-	-	88	TambonTha Mafueang
ตำบลบ้านโคก	69	3	3	-	-	-	-	-	-	-	-	-	-	-	63	TambonBan Khon
ตำบลพญาแมน	139	18	4	1	1	-	-	-	-	-	-	-	-	-	115	TambonPhaya Maen
ตำบลนาอิน	86	6	1	1	-	-	-	-	-	-	-	-	-	-	78	TambonNa In
ตำบลนากลาง	106	3	2	-	-	-	-	-	-	-	-	-	-	-	101	TambonNa Yang
อำเภอลับแล	1,708	173	31	7	5	5	3	2	1	1	1	1	1	1	1,481	AmphoeLaplae
ตำบลศรีพนมมาศ	205	20	1	1	1	-	-	-	-	-	-	-	-	-	182	TambonSi Phanom Mat
ตำบลแม่พูล	257	14	2	-	1	1	-	-	-	-	-	-	-	-	239	TambonMae Phun
ตำบลนาบก	49	-	1	-	1	-	-	-	-	-	-	-	-	-	47	TambonNa Nok Kok
ตำบลฝายหลวง	289	23	9	1	1	1	2	-	-	-	-	-	-	-	252	TambonFai Luang
ตำบลชัยชุมพล	278	30	7	2	-	-	1	1	-	-	-	-	-	-	237	TambonChai Chumphon
ตำบลไผ่ล้อม	182	22	3	2	-	-	-	1	-	-	-	-	-	-	154	TambonPhai Lom
ตำบลทุ่งยั้ง	359	57	7	1	1	3	-	-	1	-	-	-	-	-	289	TambonThung Yang
ตำบลด่านแม่คำมัน	89	7	1	-	-	-	-	-	-	-	-	-	-	-	81	TambonDan Mae Kham Man
อำเภอทองแสนขัน	685	79	12	3	4	1	1	3	1	1	1	1	1	1	583	AmphoeThong Saen Khan
ตำบลฝักทอง	151	15	2	-	-	-	1	2	-	-	-	-	-	-	131	TambonPhak Khuang
ตำบลบ่อทอง	247	37	6	2	1	-	-	1	-	-	-	-	-	-	200	TambonBo Thong
ตำบลปากาย	90	9	3	-	2	-	-	-	-	-	-	-	-	-	76	TambonPa Khai
ตำบลนาโพธิ์	197	18	1	1	1	-	-	-	-	-	-	-	-	-	176	TambonNam Phi

ที่มา : สำนักงานอุตสาหกรรม พ.ศ. 2560 (ข้อมูลพื้นฐาน) จังหวัด อุตรดิตถ์ สำนักงานสถิติแห่งชาติ กระทรวงดิจิทัลเพื่อเศรษฐกิจและสังคม

Source : The 2017 Industrial Census (Basic Information), Uttaradit Province, National Statistical Office, Ministry of Digital Economy and Society.

ตาราง 8 จำนวนลูกจ้างในสถานประกอบการ จำแนกตามขนาดของสถานประกอบการ (จำนวนคนทำงาน) อำเภอและตำบล
 TABLE 8 NUMBER OF EMPLOYEES IN ESTABLISHMENTS BY SIZE OF ESTABLISHMENT (NUMBER OF PERSONS ENGAGED), AMPHOE AND TAMBON

อำเภอ/ตำบล	จำนวน ลูกจ้าง Number of employees	ขนาดของสถานประกอบการ (จำนวนคนทำงาน) Size of establishment (Number of persons engaged)											Amphoe/Tambon
		1 - 5	6 - 10	11- 15	16 - 20	21 - 25	26 - 30	31 - 50	51 - 100	101 - 200	201 - 500	>500	
จังหวัดอุตรดิตถ์	16,740	3,362	3,244	1,842	1,169	928	776	1,414	1,381	1,052	822	750	Utтарadit
อำเภอเมืองอุตรดิตถ์	10,501	1,982	1,912	1,011	731	435	407	753	966	732	822	750	AmphoeMueang Uttaradit
ตำบลทากอฐิ	4,692	1,115	945	505	365	161	135	219	564	462	221	-	TambonTha It
ตำบลท่าเสา	908	178	147	97	-	20	-	119	-	-	347	-	TambonTha Sao
ตำบลบ้านเกาะ	537	97	186	75	68	85	26	-	-	-	-	-	TambonBan Ko
ตำบลป่าช้า	1,171	123	145	48	151	22	111	319	252	-	-	-	TambonPa Sao
ตำบลทุ่งตะโก	1,345	71	63	85	16	60	46	-	-	-	254	750	TambonKhung Taphao
ตำบลวังกะพี้	320	38	48	22	-	-	30	32	-	150	-	-	TambonWang Kaphi
ตำบลหาดกรวด	246	35	108	39	40	24	-	-	-	-	-	-	TambonHat Kruat
ตำบลน้ำริด	127	17	16	26	38	-	30	-	-	-	-	-	TambonNam Rit
ตำบลวังงาม	555	143	89	50	19	43	-	34	57	120	-	-	TambonNgio Ngam
ตำบลบ้านดามนงาม	147	33	43	12	-	-	29	30	-	-	-	-	TambonBan Dan Na Kham
ตำบลบ้านด่าน	39	28	11	-	-	-	-	-	-	-	-	-	TambonBan Dan
ตำบลตากูก	100	29	35	-	16	20	-	-	-	-	-	-	TambonPha Chuk
ตำบลวังดิน	15	8	7	-	-	-	-	-	-	-	-	-	TambonWang Din
ตำบลแสนตอ	58	19	11	28	-	-	-	-	-	-	-	-	TambonSaen To
ตำบลหาดจิว	80	33	23	24	-	-	-	-	-	-	-	-	TambonHat Ngio
ตำบลขุนฝาง	22	1	21	-	-	-	-	-	-	-	-	-	TambonKhung Fang
ตำบลถ้ำแดง	139	14	14	-	18	-	-	-	93	-	-	-	TambonTham Chalong
อำเภอตรอน	465	150	104	108	60	43	-	-	-	-	-	-	AmphoeTron
ตำบลวังแดง	89	35	41	13	-	-	-	-	-	-	-	-	TambonWang Daeng
ตำบลบ้านแก่ง	111	39	13	36	-	23	-	-	-	-	-	-	TambonBan Kaeng
ตำบลหาดสองแคว	79	9	-	10	40	20	-	-	-	-	-	-	TambonHat Song Khwae
ตำบลน้ำอ่าง	143	55	39	49	-	-	-	-	-	-	-	-	TambonNam Ang
ตำบลช่องสูง	43	12	11	-	20	-	-	-	-	-	-	-	TambonKhoi Sung

ตาราง 8 จำนวนลูกจ้างในสถานประกอบการ จำแนกตามขนาดของสถานประกอบการ (จำนวนคนทำงาน) อำเภอและตำบล (ต่อ)
 TABLE 8 NUMBER OF EMPLOYEES IN ESTABLISHMENTS BY SIZE OF ESTABLISHMENT (NUMBER OF PERSONS ENGAGED), AMPHOE AND TAMBON (Cont.)

อำเภอ/ตำบล	จำนวน ลูกจ้าง Number of employees	ขนาดของสถานประกอบการ (จำนวนคนทำงาน) Size of establishment (Number of persons engaged)											Amphoe/Tambon		
		1 - 5	6 - 10	11- 15	16 - 20	21 - 25	26 - 30	31 - 50	51 - 100	101 - 200	201 - 500	>500			
อำเภอพิชัย	1,265	348	283	177	28	109	-	-	-	-	320	-	-	-	AmphoePichai
ตำบลในเมือง	200	112	57	15	16	-	-	-	-	-	-	-	-	-	TambonNai Mueang
ตำบลบ้านดารา	32	9	12	11	-	-	-	-	-	-	-	-	-	-	TambonBan Dara
ตำบลไร่ร้อย	155	10	15	10	-	-	-	-	-	-	120	-	-	-	TambonRai Oi
ตำบลท่าสัก	83	51	32	-	-	-	-	-	-	-	-	-	-	-	TambonTha Sak
ตำบลคอรุม	488	76	83	39	-	90	-	-	-	-	200	-	-	-	TambonKho Rum
ตำบลบ้านหม้อ	63	34	17	12	-	-	-	-	-	-	-	-	-	-	TambonBan Mo
ตำบลท่ามะเฟือง	47	4	6	37	-	-	-	-	-	-	-	-	-	-	TambonTha Mafueang
ตำบลบ้านโคก	35	7	18	10	-	-	-	-	-	-	-	-	-	-	TambonBan Khon
ตำบลพญาแมน	100	30	38	13	-	19	-	-	-	-	-	-	-	-	TambonPhaya Maen
ตำบลนาอิน	38	11	5	10	12	-	-	-	-	-	-	-	-	-	TambonNa In
ตำบลนากลาง	24	4	-	20	-	-	-	-	-	-	-	-	-	-	TambonNa Yang
อำเภอลับแล	1,191	315	269	165	84	108	82	114	54	-	-	-	-	-	AmphoeLaplae
ตำบลศรีพนมมาศ	71	35	7	12	17	-	-	-	-	-	-	-	-	-	TambonSi Phanom Mat
ตำบลแม่พูล	84	19	14	10	16	-	25	-	-	-	-	-	-	-	TambonMae Phun
ตำบลนาบก	30	-	-	10	20	-	-	-	-	-	-	-	-	-	TambonNa Nok Kok
ตำบลฝายหลวง	261	45	84	32	-	42	28	30	-	-	-	-	-	-	TambonFai Luang
ตำบลชัยชุมพล	223	64	44	32	15	-	29	39	-	-	-	-	-	-	TambonChai Chumphon
ตำบลไผ่ล้อม	151	34	37	35	-	-	-	45	-	-	-	-	-	-	TambonPhai Lom
ตำบลทุ่งยั้ง	343	107	66	34	16	66	-	-	54	-	-	-	-	-	TambonThung Yang
ตำบลตาแม่ค้ำม้น	28	11	17	-	-	-	-	-	-	-	-	-	-	-	TambonDan Mae Kham Man
อำเภอทองแสนขัน	558	146	141	34	67	20	-	150	-	-	-	-	-	-	AmphoeThong Saen Khan
ตำบลฝักขวง	163	30	29	-	-	-	-	104	-	-	-	-	-	-	TambonPhak Khuang
ตำบลบ่อทอง	225	62	65	34	18	-	-	46	-	-	-	-	-	-	TambonBo Thong
ตำบลปากาย	86	24	24	-	18	20	-	-	-	-	-	-	-	-	TambonPa Khai
ตำบลน้ำพี้	84	30	23	-	31	-	-	-	-	-	-	-	-	-	TambonNam Phi

ที่มา : สำนักอุตสาหกรรมการ พ.ศ. 2560 (ข้อมูลพื้นฐาน) จังหวัด อุตรดิตถ์ สำนักงานสถิติแห่งชาติ กระทรวงดิจิทัลเพื่อเศรษฐกิจและสังคม
 Source : The 2017 Industrial Census (Basic Information), Uttaradit Province, National Statistical Office, Ministry of Digital Economy and Society.

ตาราง 9 จำนวนของสถานประกอบการ จำแนกตามระยะเวลาการดำเนินงานกิจการ อำเภอและตำบล

TABLE 9 NUMBER OF ESTABLISHMENTS BY PERIOD OF OPERATION, AMPHOE AND TAMBON

อำเภอ/ตำบล	จำนวน สถานประกอบการ Number of establishments	ระยะเวลาการดำเนินงานกิจการ (ปี) Period of operation (Year)					Amphoe/Tambon
		< 5	5 - 9	10 - 19	20 - 29	≥ 30	
จังหวัดอุตรดิตถ์	12,649	4,235	2,508	3,653	1,306	947	Uttaradit
อำเภอเมืองอุตรดิตถ์	5,489	1,881	1,119	1,495	568	426	AmphoeMueang Uttaradit
ตำบลท่าอิฐ	2,224	777	410	573	226	238	TambonTha It
ตำบลท่าเสา	519	197	129	130	42	21	TambonTha Sao
ตำบลบ้านเกาะ	314	115	80	77	26	16	TambonBan Ko
ตำบลป่าช้า	377	143	80	76	50	28	TambonPa Sao
ตำบลทุ่งทะเล	272	99	62	67	29	15	TambonKhung Taphao
ตำบลวังกะพือ	220	65	54	59	27	15	TambonWang Kaphi
ตำบลหาดกรวด	176	63	31	56	17	9	TambonHat Kruat
ตำบลน้ำริด	139	34	33	47	20	5	TambonNam Rit
ตำบลวังงาม	356	122	61	110	39	24	TambonNgio Ngam
ตำบลบ้านดำนานาม	208	54	36	75	23	20	TambonBan Dan Na Kham
ตำบลบ้านดำน	123	48	23	36	9	7	TambonBan Dan
ตำบลแกจุก	177	52	44	63	14	4	TambonPha Chuk
ตำบลวังดิน	104	38	22	30	8	6	TambonWang Din
ตำบลแสนตอ	65	14	12	22	14	3	TambonSaen To
ตำบลหาดงิ้ว	108	31	21	38	8	10	TambonHat Ngio
ตำบลขุนฝาง	53	8	8	23	11	3	TambonKhung Fang
ตำบลถ้ำคลอง	54	21	13	13	5	2	TambonTham Chalong
อำเภอตรอน	760	249	132	207	89	83	AmphoeTron
ตำบลวังแดง	220	82	35	60	21	22	TambonWang Daeng
ตำบลบ้านแก่ง	211	62	36	57	27	29	TambonBan Kaeng
ตำบลหาดสองแคว	75	20	15	20	13	7	TambonHat Song Khwae
ตำบลน้ำอ่าง	149	46	28	35	22	18	TambonNam Ang
ตำบลข่อยสูง	105	39	18	35	6	7	TambonKhoi Sung

ตาราง 9 จำนวนของสถานประกอบการ จำนวนตามระยะเวลาการดำเนินงาน (ต่อ)

TABLE 9 NUMBER OF ESTABLISHMENTS BY PERIOD OF OPERATION, AMPHOE AND TAMBON (Cont.)

อำเภอ/ตำบล	จำนวน สถานประกอบการ Number of establishments	ระยะเวลาการดำเนินงาน (ปี) Period of operation (Year)					Amphoe/Tambon
		< 5	5 - 9	10 - 19	20 - 29	≥ 30	
อำเภอท่าเสา	858	274	174	303	71	36	AmphoeTha Pla
ตำบลท่าปลา	166	60	24	50	18	14	TambonTha Pla
ตำบลหาดลำ	52	9	10	23	8	2	TambonHat La
ตำบลผาเสียด	109	34	20	44	7	4	TambonPha Lueat
ตำบลจรม	140	45	35	50	9	1	TambonCharim
ตำบลน้ำพัน	154	41	24	77	10	2	TambonNam Man
ตำบลนางพญา	56	17	17	18	2	2	TambonNang Phaya
ตำบลร่วมจิต	181	68	44	41	17	11	TambonRuam Chit
อำเภอน้ำปาด	776	250	169	249	69	39	AmphoeNam Pat
ตำบลแสนตอ	281	110	51	79	26	15	TambonSaen To
ตำบลบ้านฝาย	129	35	27	42	18	7	TambonBan Fai
ตำบลเด่นหลัก	81	22	12	39	3	5	TambonDen Lek
ตำบลน้ำไคร้	160	41	58	51	7	3	TambonNam Khai
ตำบลน้ำเฒ	47	15	8	14	6	4	TambonNam Phai
ตำบลหัวมุน	40	13	8	13	4	2	TambonHuai Mun
ตำบลท่าแฝก	38	14	5	11	5	3	TambonTha Fak
อำเภอพากทำ	392	160	66	106	32	28	AmphoeFak Tha
ตำบลพากทำ	143	60	23	36	10	14	TambonFak Tha
ตำบลสองคอน	60	16	13	20	7	4	TambonSong Khon
ตำบลบ้านเสี้ยว	98	37	20	25	10	6	TambonBan Siao
ตำบลสองห้อง	91	47	10	25	5	4	TambonSong Hong
อำเภอบ้านโคก	330	142	57	88	25	18	AmphoeBan Khok
ตำบลม่วงเจ็ดต้น	70	26	17	15	8	4	TambonMuang Chet Ton
ตำบลบ้านโคก	151	78	27	30	8	8	TambonBan Khok
ตำบลนาขุม	66	17	6	33	5	5	TambonNa Khum
ตำบลบ่อขี้	43	21	7	10	4	1	TambonBo Bia

ตาราง 9 จำนวนของสถานประกอบการ จำนวนตามระยะเวลาการดำเนินงาน (ต่อ)

TABLE 9 NUMBER OF ESTABLISHMENTS BY PERIOD OF OPERATION, AMPHOE AND TAMBON (Cont.)

อำเภอ/ตำบล	จำนวน สถานประกอบการ Number of establishments	ระยะเวลาการดำเนินงาน (ปี) Period of operation (Year)					Amphoe/Tambon
		< 5	5 - 9	10 - 19	20 - 29	≥ 30	
อำเภอพิชัย	1,651	509	322	519	180	121	AmphoePhichai
ตำบลในเมือง	356	112	59	95	44	46	TambonNai Mueang
ตำบลบ้านดารา	94	35	22	21	9	7	TambonBan Dara
ตำบลไร่ร้อย	84	29	13	20	15	7	TambonRai Oi
ตำบลท่าสัก	208	54	43	73	20	18	TambonTha Sak
ตำบลคอชุม	280	99	56	98	19	8	TambonKho Rum
ตำบลบ้านหม้อ	134	50	33	44	3	4	TambonBan Mo
ตำบลท่ามะเฟือง	95	27	18	32	13	5	TambonTha MaFueang
ตำบลบ้านโคก	69	20	16	16	9	8	TambonBan Khon
ตำบลพญาแมน	139	24	32	57	23	3	TambonPhaya Maen
ตำบลนาอิน	86	24	11	29	14	8	TambonNa In
ตำบลนายาง	106	35	19	34	11	7	TambonNa Yang
อำเภอลับแล	1,708	543	311	493	194	167	AmphoeLaplae
ตำบลศรีพนมมาต	205	48	36	65	27	29	TambonSi Phanom Mat
ตำบลแม่พูล	257	67	53	82	29	26	TambonMae Phun
ตำบลนาบก	49	14	10	13	10	2	TambonNa Nok Kok
ตำบลฝายหลวง	289	105	49	74	36	25	TambonFai Luang
ตำบลชัยชุมพล	278	89	61	69	33	26	TambonChai Chumphon
ตำบลไผ่ล้อม	182	62	30	61	18	11	TambonPhai Lom
ตำบลทุ่งยั้ง	359	130	61	103	27	38	TambonThung Yang
ตำบลดงแม่คำมิ่ง	89	28	11	26	14	10	TambonDan Mae Kham Man
อำเภอทองแสนขัน	685	227	158	193	78	29	AmphoeThong Saen Khan
ตำบลฝักขวง	151	43	38	37	25	8	TambonPhak Khuang
ตำบลบ่อทอง	247	74	53	73	35	12	TambonBo Thong
ตำบลป่าคาย	90	39	18	22	7	4	TambonPa Khai
ตำบลน้ำทิพย์	197	71	49	61	11	5	TambonNam Phi

ที่มา : สำนักงานอุตสาหกรรม พ.ศ. 2560 (ข้อมูลพื้นฐาน) จังหวัด อุตรดิตถ์ สำนักงานสถิติแห่งชาติ กระทรวงดิจิทัลเพื่อเศรษฐกิจและสังคม

Source : The 2017 Industrial Census (Basic Information), Uttaradit Province, National Statistical Office, Ministry of Digital Economy and Society.

ตาราง 10 จำนวนสถานประกอบการที่พักแรม จำนวนลักษณะการให้บริการที่พักแรม จำนวนห้องพัก อำเภอและตำบล
TABLE 10 NUMBER OF ACCOMMODATION ESTABLISHMENTS BY TYPE OF SERVICE ACCOMMODATION, AMPHOE AND TAMBON

อำเภอ/ตำบล	จำนวน สถานประกอบการที่พัก accommodation establishments	ลักษณะการให้บริการที่พักแรม/ Type of service accommodation		จำนวนห้องพัก เพื่อการท่องเที่ยว Number of rooms for travel	Amphoe/ Tambon
		เพื่อการท่องเที่ยว			
		Travel	No travel		
จังหวัดอุตรดิตถ์	112	87	25	1,787	Uttaradit
อำเภอเมืองอุตรดิตถ์	45	33	12	1,276	AmphoeMueang Uttaradit
ตำบลท่าอิฐ	20	16	4	832	TambonTha It
ตำบลท่าเสา	8	3	5	70	TambonTha Sao
ตำบลบ้านเกาะ	7	7	-	271	TambonBan Ko
ตำบลป่าเช่า	2	1	1	6	TambonPa Sao
ตำบลตึ่งตะเภา	2	2	-	56	TambonKhung Taphao
ตำบลวังกะพี้	1	1	-	6	TambonWang Kaphi
ตำบลหาดกรวด	1	-	1	-	TambonHat Kruat
ตำบลน้ำริด	-	-	-	-	TambonNam Rit
ตำบลจันทอง	1	-	1	-	TambonNgio Ngam
ตำบลบ้านด่านนาขาม	-	-	-	-	TambonBan Dan Na Kham
ตำบลบ้านด่าน	-	-	-	-	TambonBan Dan
ตำบลผาสุก	-	-	-	-	TambonPha Chuk
ตำบลวังดิน	1	1	-	10	TambonWang Din
ตำบลแสนตอ	-	-	-	-	TambonSaen To
ตำบลหาดจิว	1	1	-	20	TambonHat Ngio
ตำบลขุนฝาง	1	1	-	5	TambonKhung Fang
ตำบลลำคลอง	-	-	-	-	TambonTham Chalong
อำเภอรอน	5	4	1	23	AmphoeTron
ตำบลวังแดง	1	1	-	5	TambonWang Daeng
ตำบลบ้านแก่ง	-	-	-	-	TambonBan Kaeng
ตำบลหาดสองแคว	1	1	-	1	TambonHat Song Khwae
ตำบลน้ำอ่าง	3	2	1	17	TambonNam Ang
ตำบลชื่อยาง	-	-	-	-	TambonKhoi Sung

ตาราง 10 จำนวนสถานประกอบการที่พักแรม จำนวนลักษณะการให้บริการที่พักแรม จำนวนห้องพัก อำเภอและตำบล (ต่อ)

TABLE 10 NUMBER OF ACCOMMODATION ESTABLISHMENTS BY TYPE OF SERVICE ACCOMMODATION, AMPHOE AND TAMBON (Cont.)

อำเภอ/ตำบล	จำนวน สถานประกอบการที่พัก accommodation establishments	ลักษณะการให้บริการที่พักแรม/ Type of service accommodation		จำนวนห้องพัก เพื่อการท่องเที่ยว Number of rooms for travel	Amphoe/ Tambon
		เพื่อการท่องเที่ยว			
		Travel	No travel		
อำเภอกำแพงแสน	5	4	1	42	AmphoeTha Pla
ตำบลท่าบ่อ	1	1	-	6	TambonTha Pla
ตำบลหาดสำราญ	-	-	-	-	TambonHat La
ตำบลสวนหลวง	1	1	-	24	TambonPha Lueat
ตำบลจรัล	1	-	1	-	TambonCharim
ตำบลบ้านหมื่น	1	1	-	3	TambonNam Man
ตำบลนางพญา	-	-	-	-	TambonNang Phaya
ตำบลวังจืด	1	1	-	9	TambonRuam Chit
อำเภอนำบาด	13	13	-	161	AmphoeNam Pat
ตำบลแสนตอ	10	10	-	132	TambonSaen To
ตำบลบ้านฝาย	1	1	-	3	TambonBan Fai
ตำบลต้นเหล็ก	-	-	-	-	TambonDen Lek
ตำบลน้ำไคร้	-	-	-	-	TambonNam Khai
ตำบลน้ำเฒ่า	-	-	-	-	TambonNam Phai
ตำบลห้วยมุ่น	2	2	-	26	TambonHuai Mun
ตำบลท่าแม่	-	-	-	-	TambonTha Fak
อำเภอพากะ	5	5	-	45	AmphoeFak Tha
ตำบลพากะ	5	5	-	45	TambonFak Tha
ตำบลสองคอน	-	-	-	-	TambonSong Khon
ตำบลบ้านเสี้ยว	-	-	-	-	TambonBan Siao
ตำบลสองห้อง	-	-	-	-	TambonSong Hong
อำเภอบ้านโคก	10	10	-	74	AmphoeBan Khok
ตำบลม่วงเจ็ดต้น	3	3	-	17	TambonMuang Chet Ton
ตำบลบ้านโคก	6	6	-	51	TambonBan Khok
ตำบลนาชุม	1	1	-	6	TambonNa Khum
ตำบลบ่อเจีย	-	-	-	-	TambonBo Bua

ตาราง 10 จำนวนสถานประกอบการที่พักแรม จำนวนลักษณะการให้บริการที่พักแรม จำนวนห้องพัก อำเภอและตำบล (ต่อ)

TABLE 10 NUMBER OF ACCOMMODATION ESTABLISHMENTS BY TYPE OF SERVICE ACCOMMODATION, AMPHOE AND TAMBON (Cont.)

อำเภอ/ตำบล	จำนวน สถานประกอบการที่พัก accommodation establishments	ลักษณะการให้บริการที่พักแรม/ Type of service accommodation		จำนวนห้องพัก เพื่อการท่องเที่ยว Number of rooms for travel	Amphoe/ Tambon
		เพื่อการท่องเที่ยว			
		Travel	No travel		
อำเภอพิชัย	16	11	5	120	AmphoePhichai
ตำบลในเมือง	5	1	4	45	TambonNai Mueang
ตำบลบ้านดารา	-	-	-	-	TambonBan Dara
ตำบลไร่อ้อย	-	-	-	-	TambonRai Oi
ตำบลท่าสัก	1	1	-	2	TambonTha Sak
ตำบลดอชุม	6	6	-	45	TambonKho Rum
ตำบลบ้านหม้อ	3	2	1	22	TambonBan Mo
ตำบลท่ามะเฟือง	-	-	-	-	TambonTha MaFueang
ตำบลบ้านโนน	-	-	-	-	TambonBan Khon
ตำบลพญาแมน	1	1	-	6	TambonPhaya Maen
ตำบลนาอิน	-	-	-	-	TambonNa In
ตำบลนายาง	-	-	-	-	TambonNa Yang
อำเภอลับแล	8	4	4	25	AmphoeLaplae
ตำบลศรีพมมาศ	2	1	1	10	TambonSi Phanom Mat
ตำบลแม่พูล	1	1	-	4	TambonMae Phun
ตำบลนาตากกก	-	-	-	-	TambonNa Nok Kok
ตำบลฝายหลวง	-	-	-	-	TambonFai Luang
ตำบลชัยชุมพล	2	-	2	-	TambonChai Chumphon
ตำบลไผ่ล้อม	-	-	-	-	TambonPhai Lom
ตำบลทุ่งขี้	3	2	1	11	TambonThung Yang
ตำบลด่านแม่คำมัน	-	-	-	-	TambonDan Mae Kham Man
อำเภอทองแสนขัน	5	3	2	21	AmphoeThong Saen Khan
ตำบลคำทอง	-	-	-	-	TambonPhak Khuang
ตำบลบ่อทอง	5	3	2	21	TambonBo Thong
ตำบลป่าคาย	-	-	-	-	TambonPa Khai
ตำบลน้ำทิพย์	-	-	-	-	TambonNam Phi

หมายเหตุ : สถานประกอบการที่พักแรม หมายถึง โรงแรมและรีสอร์ท เกสต์เฮาส์ โฮมสเตย์ ที่พักแรมในชุมชน (รหัส 55101 55102 และ 55103)

Note : Accommodation establishments refer to hotels and resort, guesthouses and home stays (Code 55101, 55102 and 55103)

ที่มา : สำนักงานอุตสาหกรรม พ.ศ. 2560 (ข้อมูลพื้นฐาน) จังหวัด อุตรดิตถ์ สำนักงานสถิติแห่งชาติ กระทรวงดิจิทัลเพื่อเศรษฐกิจและสังคม

Source : The 2017 Industrial Census (Basic Information), Uttaradit Province, National Statistical Office, Ministry of Digital Economy and Society.

ตาราง 11 จำนวนสถานประกอบการ จำนวนตามการมีการใช้เทคโนโลยีสารสนเทศและการสื่อสาร อำเภอ และตำบล

TABLE 11 NUMBER OF ESTABLISHMENTS BY THE USE OF INFORMATION AND COMMUNICATION TECHNOLOGY, AMPHOE AND TAMBON

อำเภอ/ตำบล	จำนวน Number of establishments	การมีการใช้เทคโนโลยีสารสนเทศและการสื่อสาร / The use of information and communication technology										Amphoe/Tambon					
		การใช้คอมพิวเตอร์					การใช้อินเทอร์เน็ต						การขายสินค้าหรือบริการผ่านทางอินเทอร์เน็ต				
		Use computer					Use internet						Sales of goods via internet				
		ใช้ / Use	ไม่ใช้ / None	ใช้ / Yes	ไม่ใช้ / No	ไม่ใช้ / None	ใช้ / Yes	ไม่ใช้ / No	ใช้ / Yes	ไม่ใช้ / No	ใช้ / Yes		ไม่ใช้ / No	ใช้ / Yes	ไม่ใช้ / No	ใช้ / Yes	ไม่ใช้ / No
จังหวัดอุตรดิตถ์	12,649	1,228	74	11,347	1,457	11,192	64	40	30	334	12,250	Uttaradit					
อำเภอเมืองอุตรดิตถ์	5,489	778	56	4,655	962	4,527	53	38	22	290	5,150	AmphoeMueang Uttaradit					
ตำบลท่าอิฐ	2,224	455	12	1,757	579	1,645	42	28	14	227	1,964	TambonTha It					
ตำบลท่าเสา	519	50	2	467	63	456	2	9	7	15	496	TambonTha Sao					
ตำบลบ้านเกาะ	314	51	-	263	59	255	1	-	-	-	313	TambonBan Ko					
ตำบลป่าเซ่า	377	70	40	267	95	282	3	-	-	10	365	TambonPa Sao					
ตำบลคิ่งตะเภา	272	33	-	239	39	233	-	-	1	12	260	TambonKhung Taphao					
ตำบลวังกะพี้	220	12	1	207	16	204	-	-	-	9	211	TambonWang Kaphi					
ตำบลหาคกรวด	176	13	-	163	7	169	-	1	-	5	171	TambonHat Kruat					
ตำบลน้ำริด	139	10	-	129	11	128	-	-	-	1	138	TambonNam Rit					
ตำบลจิ้งจวน	356	54	-	302	62	294	4	-	-	5	347	TambonNgio Ngam					
ตำบลบ้านด่านนาขาม	208	12	-	196	14	194	-	-	-	1	207	TambonBan Dan Na Kham					
ตำบลบ้านด่าน	123	3	1	119	3	120	-	-	-	-	123	TambonBan Dan					
ตำบลผาจุก	177	6	-	171	6	171	-	-	-	1	176	TambonPha Chuk					
ตำบลวังดิน	104	3	-	101	3	101	1	-	-	-	103	TambonWang Din					
ตำบลแสนตอ	65	-	-	65	-	65	-	-	-	-	65	TambonSaen To					
ตำบลทาดังิ้ว	108	1	-	107	1	107	-	-	-	1	107	TambonHat Ngio					
ตำบลขุนฝาง	53	2	-	51	1	52	-	-	-	3	50	TambonKhung Fang					
ตำบลถ้ำคลอง	54	3	-	51	3	51	-	-	-	-	54	TambonTham Chalong					
อำเภอตรอน	760	57	4	699	64	696	4	2	1	11	744	AmphoeTron					
ตำบลวังแดง	220	17	-	203	24	196	-	1	-	5	215	TambonWang Daeng					
ตำบลบ้านแก่ง	211	20	4	187	21	190	1	1	1	4	205	TambonBan Kaeng					
ตำบลหาดสองแคว	75	7	-	68	7	68	-	-	-	1	74	TambonHat Song Khwae					
ตำบลน้ำอ่าง	149	11	-	138	10	139	3	-	-	1	145	TambonNam Ang					
ตำบลข่อยสูง	105	2	-	103	2	103	-	-	-	-	105	TambonKhoi Sung					

ตาราง 11 จำนวนสถานประกอบการ จำนวนตามการมีการใช้เทคโนโลยีสารสนเทศและการสื่อสาร อำเภอ และตำบล (ต่อ)

TABLE 11 NUMBER OF ESTABLISHMENTS BY THE USE OF INFORMATION AND COMMUNICATION TECHNOLOGY, AMPHOE AND TAMBON (Cont.)

อำเภอ/ตำบล	จำนวน สถานประกอบการ Number of establishments	การมี การใช้เทคโนโลยีสารสนเทศและการสื่อสาร / The use of information and communication technology										อำเภอ/Tambon					
		การใช้คอมพิวเตอร์					การใช้อินเทอร์เน็ต						การขายสินค้าหรือบริการผ่านทางอินเทอร์เน็ต				
		Use computer		Use internet		Sales of goods via internet											
		ใช้ / Use	ไม่ใช้ / None	ใช้ / Yes	ไม่ใช้ / No	ขายผ่านทางเว็บไซต์ / ขายผ่านตลาดกลาง	ขายผ่านทางโซเชียลเน็ตเวิร์ก / อีเล็ททรอนิกส์	ขายผ่านทางเว็บไซต์ / ขายผ่านตลาดกลาง	ขายผ่านทางโซเชียลเน็ตเวิร์ก / อีเล็ททรอนิกส์	ขายผ่านทางเว็บไซต์ / ขายผ่านตลาดกลาง	ขายผ่านทางโซเชียลเน็ตเวิร์ก / อีเล็ททรอนิกส์						
ที่สถานประกอบการ / Use own establishment	อื่น / Use other place	Yes	No	ของตนเอง / Sale through own website	ของผู้อื่น / Sale through other website	ของตนเอง / Sale through own website	ของผู้อื่น / Sale through other website	ของตนเอง / Sale through own website	ของผู้อื่น / Sale through other website	ของตนเอง / Sale through own website	ของผู้อื่น / Sale through other website						
อำเภอท่าปลา	858	36	1	821	38	820	1	8	3	848	AmphoeTha Pla						
ตำบลท่าปลา	166	8	-	158	8	158	1	2	1	163	TambonTha Pla						
ตำบลหาดลำ	52	-	-	52	-	52	-	-	-	52	TambonHat La						
ตำบลผาเลือด	109	5	-	104	5	104	-	-	1	108	TambonPha Lueat						
ตำบลจรม	140	-	1	139	3	137	-	1	1	139	TambonCharim						
ตำบลน้ำหมัน	154	-	-	154	-	154	-	-	-	154	TambonNam Man						
ตำบลนางพญา	56	-	-	56	-	56	-	-	-	56	TambonNang Phaya						
ตำบลรวมจิต	181	23	-	158	22	159	-	5	-	176	TambonRuam Chit						
อำเภอน้ำปาด	776	55	-	721	63	713	1	-	-	775	AmphoeNam Pat						
ตำบลแสนตอ	281	50	-	231	59	222	-	-	-	281	TambonSaen To						
ตำบลบ้านฝาย	129	2	-	127	2	127	-	-	-	129	TambonBan Fai						
ตำบลเด่นเหล็ก	81	1	-	80	1	80	-	-	-	81	TambonDen Lek						
ตำบลน้ำไคร้	160	-	-	160	-	160	-	-	-	160	TambonNam Khai						
ตำบลน้ำไผ่	47	-	-	47	-	47	-	-	-	47	TambonNam Phai						
ตำบลห้วยมัน	40	2	-	38	1	39	1	-	-	39	TambonHuai Mun						
ตำบลท่าแม่	38	-	-	38	-	38	-	-	-	38	TambonTha Fak						
อำเภอพิบูลย์รักษ์	392	19	-	373	23	369	-	1	-	391	AmphoeFak Tha						
ตำบลท่าก่า	143	8	-	135	12	131	-	-	-	143	TambonFak Tha						
ตำบลสองคอน	60	3	-	57	3	57	-	-	-	60	TambonSong Khon						
ตำบลบ้านเสี้ยว	98	6	-	92	6	92	-	-	-	98	TambonBan Siao						
ตำบลสองห้อง	91	2	-	89	2	89	-	1	-	90	TambonSong Hong						

ตาราง 11 จำนวนสถานประกอบการ จำนวนตามการมีการใช้เทคโนโลยีสารสนเทศและการสื่อสาร อำเภอ และตำบล (ต่อ)

TABLE 11 NUMBER OF ESTABLISHMENTS BY THE USE OF INFORMATION AND COMMUNICATION TECHNOLOGY, AMPHOE AND TAMBON (Cont.)

อำเภอ/ตำบล	จำนวน สถานประกอบการ Number of establishments	การมี การใช้เทคโนโลยีสารสนเทศและการสื่อสาร / The use of information and communication technology										อำเภอ/Tambon					
		การใช้คอมพิวเตอร์					การใช้อินเทอร์เน็ต						การขายสินค้าหรือบริการผ่านทางอินเทอร์เน็ต				
		Use computer		Use internet		Sales of goods via internet											
		ใช้ / Use	ไม่ใช้ None	ใช้ Yes	ไม่ใช้ No	ขายผ่านทางเว็บไซต์ ของตนเอง Sale through own website	ขายผ่านทางเว็บไซต์ ของคนอื่น Sale through other website	ขายผ่านตลาดกลาง อิเล็กทรอนิกส์ e-Marketplace	ขายผ่านทาง Social Network	ไม่มี No							
อำเภอบ้านโคก	330	23	9	298	22	308	-	-	-	4	326	AmphoeBan Khok					
ตำบลม่วงเจ็ดต้น	70	4	-	66	4	66	-	-	-	-	70	TambonMueang Chet Ton					
ตำบลบ้านโคก	151	16	9	126	16	135	-	-	-	4	147	TambonBan Khok					
ตำบลนาชุม	66	3	-	63	2	64	-	-	-	-	66	TambonNa Khum					
ตำบลบ่อเบี้ย	43	-	-	43	-	43	-	-	-	-	43	TambonBo Bia					
อำเภอพิชัย	1,651	112	1	1,538	117	1,534	1	1	2	11	1,638	AmphoePhichai					
ตำบลในเมือง	356	55	-	301	64	292	1	1	2	5	349	TambonNai Mueang					
ตำบลบ้านดารา	94	8	-	86	8	86	-	-	-	-	94	TambonBan Dara					
ตำบลไร่ฮ้อย	84	4	1	79	5	79	-	-	-	1	83	TambonRai Oi					
ตำบลท่าสัก	208	8	-	200	7	201	-	-	-	1	207	TambonTha Sak					
ตำบลคอรุม	280	18	-	262	17	263	-	-	-	2	278	TambonKhor Rum					
ตำบลบ้านหม้อ	134	8	-	126	8	126	-	-	-	2	132	TambonBan Mo					
ตำบลท่ามะเือง	95	5	-	90	5	90	-	-	-	-	95	TambonTha Mafueang					
ตำบลบ้านไคย	69	-	-	69	-	69	-	-	-	-	69	TambonBan Khon					
ตำบลพญาแมน	139	2	-	137	1	138	-	-	-	-	139	TambonPhaya Maen					
ตำบลนาอิน	86	1	-	85	1	85	-	-	-	-	86	TambonNa In					
ตำบลนายาง	106	3	-	103	1	105	-	-	-	-	106	TambonNa Yang					

ตาราง 11 จำนวนสถานประกอบการ จำนวนตามการมีการใช้เทคโนโลยีสารสนเทศและการสื่อสาร อำเภอ และตำบล (ต่อ)

TABLE 11 NUMBER OF ESTABLISHMENTS BY THE USE OF INFORMATION AND COMMUNICATION TECHNOLOGY, AMPHOE AND TAMBON (Cont.)

อำเภอ/ตำบล	จำนวน สถานประกอบการ Number of establishments	การมี การใช้เทคโนโลยีสารสนเทศและการสื่อสาร / The use of information and communication technology										อำเภอ/Tambon					
		การใช้คอมพิวเตอร์					การใช้อินเทอร์เน็ต						การขายสินค้าหรือบริการผ่านทางอินเทอร์เน็ต				
		Use computer		Use internet		Sales of goods via internet											
		ใช้ / Use	ไม่ใช้ None	ใช้ Yes	ไม่ใช้ No	ขายผ่านทางเว็บไซต์ ของตนเอง Sale through own website	ขายผ่านทางเว็บไซต์ ของคนอื่น Sale through other website	ขายผ่านตลาดกลาง อิเล็กทรอนิกส์ e-Marketplace	ขายผ่านทาง Social Network	ไม่มี No							
อำเภอสิบแล	1,708	109	3	1,596	124	1,584	3	9	2	1,694	AmphoeLaplae						
ตำบลศรีพนมมาศ	205	12	-	193	16	189	-	2	-	203	TambonSi Phanom Mat						
ตำบลแม่พูล	257	16	-	241	17	240	-	-	-	257	TambonMae Phun						
ตำบลนาบก	49	4	-	45	2	47	-	-	-	49	TambonNa Nok Kok						
ตำบลฝายหลวง	289	17	-	272	26	263	1	2	2	284	TambonFai Luang						
ตำบลชัยภูมิ	278	15	-	263	12	266	2	-	-	276	TambonChai Chumphon						
ตำบลไผ่ล้อม	182	17	2	163	18	164	-	-	-	182	TambonPhai Lom						
ตำบลทุ่งตั้ง	359	27	1	331	32	327	-	5	-	354	TambonThung Yang						
ตำบลด่านแม่คำมัน	89	1	-	88	1	88	-	-	-	89	TambonDan Mae Kham Man						
อำเภอทองแสนขัน	685	39	-	646	44	641	1	-	-	684	AmphoeThong Saen Khan						
ตำบลสักวาง	151	1	-	150	1	150	-	-	-	151	TambonPhak Khuang						
ตำบลบ่อทอง	247	26	-	221	32	215	1	-	-	246	TambonBo Thong						
ตำบลป่าคาย	90	9	-	81	8	82	-	-	-	90	TambonPa Khai						
ตำบลน้ำทิพย์	197	3	-	194	3	194	-	-	-	197	TambonNam Phi						

ที่มา : สำนักงานอุตสาหกรรม พ.ศ. 2560 (ข้อมูลพื้นฐาน) จังหวัด อุตรดิตถ์ สำนักงานสถิติแห่งชาติ กระทรวงดิจิทัลเพื่อเศรษฐกิจและสังคม
Source : The 2017 Industrial Census (Basic Information), Uttaradit Province, National Statistical Office, Ministry of Digital Economy and Society.

ตาราง 12 จำนวนสถานประกอบการ จำนวนตามรูปแบบการจัดตั้งตามกฎหมาย และกิจกรรมทางเศรษฐกิจ

TABLE 12 NUMBER OF ESTABLISHMENTS BY FORM OF LEGAL ORGANIZATION AND ECONOMIC ACTIVITY

กิจกรรมทางเศรษฐกิจ	รูปแบบการจัดตั้งตามกฎหมาย										รวม	Total
	Form of legal organization											
	จำนวน	ส่วนบุคคล	ห้างหุ้นส่วนจำกัด	บริษัทจำกัด	ส่วนราชการ	สหกรณ์	กลุ่มแม่บ้าน	สมาคม	มูลนิธิ	อื่น ๆ		
Number of establishments	Individual proprietor	Individual partnership	Company limited, public company limited	Government, State-enterprises	Cooperatives	Community enterprise	Association	Foundation	Others			
กิจการทางเศรษฐกิจ	12,649	11,837	323	253	8	63	69	2	-	94		
การผลิต	1,964	1,756	43	28	1	5	66	-	-	65	Manufacturing	
การจัดการและการบำบัดน้ำเสีย ของเสียและสิ่งปฏิกูล	10	2	1	2	-	-	2	-	-	3	Sewerage, waste management and remediation activities	
การก่อสร้าง	247	157	82	8	-	-	-	-	-	-	Construction	
การขายส่งและการขายปลีก การซ่อมแซมยานยนต์ และจักรยานยนต์	1,042	982	36	24	-	-	-	-	-	-	Wholesale and retail trade; repair of motor vehicles and motorcycles	
การขายส่ง	330	264	28	27	1	7	-	-	-	3	Wholesale trade	
การขายปลีก	4,827	4,546	84	125	2	48	1	1	-	20	Retail trade	
การขนส่งทางบก สถานีที่เก็บสินค้า	219	202	10	7	-	-	-	-	-	-	Land transport and storage	
ที่พักแรม	113	94	9	6	1	-	-	-	-	3	Accommodation	
บริการอาหารและเครื่องดื่ม	1,799	1,790	4	5	-	-	-	-	-	-	Food and beverage service activities	
ข้อมูลข่าวสารและการสื่อสาร	124	108	11	5	-	-	-	-	-	-	Information and communication	
กิจกรรมอสังหาริมทรัพย์	387	382	1	2	-	2	-	-	-	-	Real estate activities	
กิจกรรมทางวิชาชีพ วิทยาศาสตร์และเทคโนโลยี	97	86	7	4	-	-	-	-	-	-	Professional, scientific and technical activities	
กิจการบริการบริหาร และการบริการสนับสนุน	145	132	5	7	-	1	-	-	-	-	Administrative and support service activities	
ศิลปะ ความบันเทิงและนันทนาการ	162	156	1	1	3	-	-	1	-	-	Arts, entertainment and recreation	
กิจกรรมบริการอื่น ๆ	1,183	1,180	1	2	-	-	-	-	-	-	Other service activities	
กิจกรรมด้านโรงพยาบาลเอกชน	-	-	-	-	-	-	-	-	-	-	Private hospital activities	

ที่มา : สำนักข้อมูลสารสนเทศ พ.ศ. 2560 (ข้อมูลพื้นฐาน) จังหวัดอุดรธานี สำนักงานสถิติแห่งชาติ กระทรวงดิจิทัลเพื่อเศรษฐกิจและสังคม

Source : The 2017 Industrial Census (Basic Information), Uttaradit Province, National Statistical Office, Ministry of Digital Economy and Society.

ตาราง 13 จำนวนสถานประกอบการ จำนวนตามรูปแบบการจัดตั้งทางเศรษฐกิจ และกิจกรรมทางเศรษฐกิจ
TABLE 13 NUMBER OF ESTABLISHMENTS BY FORM OF ECONOMIC ORGANIZATION AND ECONOMIC ACTIVITY

กิจกรรมทางเศรษฐกิจ	รูปแบบการจัดตั้งทางเศรษฐกิจ				Form of economic organization	Economic activity
	จำนวน สถานประกอบการ Number of establishments	สำนักงานเดี่ยว Single unit	สำนักงานใหญ่ Head office	สำนักงานสาขา Branch		
รวม	12,649	12,441	32	176	Total	
การผลิต	1,964	1,953	3	8	- Manufacturing	- Manufacturing
การจัดการและการบำบัดน้ำเสีย ของเสียและสิ่งปฏิกูล	10	10	-	-	- Sewerage, waste management and remediation activities	- Sewerage, waste management and remediation activities
การก่อสร้าง	247	245	1	1	- Construction	- Construction
การขายส่งและการขายปลีก การซ่อมแซมยานยนต์ และจักรยานยนต์	1,042	1,013	3	26	- Wholesale and retail trade; repair of motor vehicles and motorcycles	- Wholesale and retail trade; repair of motor vehicles and motorcycles
การขายส่ง	330	309	5	16	- Wholesale trade	- Wholesale trade
การขายปลีก	4,827	4,705	16	106	- Retail trade	- Retail trade
การขนส่งทางบก สถานที่เก็บสินค้า	219	215	2	2	- Land transport and storage	- Land transport and storage
ที่พักแรม	113	110	1	2	- Accommodation	- Accommodation
บริการอาหารและเครื่องดื่ม	1,799	1,792	-	7	- Food and beverage service activities	- Food and beverage service activities
ข้อมูลข่าวสารและการสื่อสาร	124	123	-	1	- Information and communication	- Information and communication
กิจกรรมอสังหาริมทรัพย์	387	386	1	-	- Real estate activities	- Real estate activities
กิจกรรมทางวิชาชีพ วิทยาศาสตร์และเทคโนโลยี	97	96	-	1	- Professional, scientific and technical activities	- Professional, scientific and technical activities
กิจกรรมการบริหาร และการบริการสนับสนุน	145	141	-	4	- Administrative and support service activities	- Administrative and support service activities
ศิลปะ ความบันเทิงและนันทนาการ	162	162	-	-	- Arts, entertainment and recreation	- Arts, entertainment and recreation
กิจกรรมบริการอื่น ๆ	1,183	1,181	-	2	- Other service activities	- Other service activities
กิจกรรมด้านโรงพยาบาลเอกชน	-	-	-	-	- Private hospital activities	- Private hospital activities

ที่มา : สำนักข้อมูลสารสนเทศ พ.ศ. 2560 (ข้อมูลพื้นฐาน) จังหวัด อุตรดิตถ์ สำนักงานสถิติแห่งชาติ กระทรวงดิจิทัลเพื่อเศรษฐกิจและสังคม

Source : The 2017 Industrial Census (Basic Information), Uttaradit Province, National Statistical Office, Ministry of Digital Economy and Society.

ตาราง 14 จำนวนสถานประกอบการ จำนวนตามสัดส่วนของการร่วมลงทุนหรือถือหุ้นของต่างประเทศ และกิจกรรมทางเศรษฐกิจ

TABLE 14 NUMBER OF ESTABLISHMENTS BY PROPORTION OF FOREIGN INVESTMENT OR SHARE HOLDING AND ECONOMIC ACTIVITY

กิจกรรมทางเศรษฐกิจ	จำนวน สถานประกอบการ Number of establishments	ไม่ต่างประเทศ		สัดส่วนของการร่วมลงทุนหรือถือหุ้น			Economic activity
		ร่วมลงทุนหรือถือหุ้น		Proportion of foreign investment or share holding			
		No foreign's investment or share holding	รวม Total	< 10%	10 - 50%	> 50%	
รวม	253	250	3	2	1	Total	
การผลิต	28	26	2	1	1	- Manufacturing	
การจัดการและบำบัดน้ำเสีย ของเสียและสิ่งปฏิกูล	2	1	1	1	-	- Sewerage, waste management and remediation activities	
การก่อสร้าง	8	8	-	-	-	- Construction	
การขายส่งและการขายปลีก การซ่อมแซมยานยนต์ และจักรยานยนต์	24	24	-	-	-	- Wholesale and retail trade; repair of motor vehicles and motorcycles	
การขายส่ง	27	27	-	-	-	- Wholesale trade	
การขายปลีก	125	125	-	-	-	- Retail trade	
การขนส่งทางบก สถานีเก็บสินค้า	7	7	-	-	-	- Land transport and storage	
ที่พักแรม	6	6	-	-	-	- Accommodation	
บริการอาหารและเครื่องดื่ม	5	5	-	-	-	- Food and beverage service activities	
ข้อมูลข่าวสารและการสื่อสาร	5	5	-	-	-	- Information and communication	
กิจกรรมอสังหาริมทรัพย์	2	2	-	-	-	- Real estate activities	
กิจกรรมทางวิชาชีพ วิทยาศาสตร์และเทคโนโลยี	4	4	-	-	-	- Professional, scientific and technical activities	
กิจกรรมการบริหาร และการบริการสนับสนุน	7	7	-	-	-	- Administrative and support service activities	
ศิลปะ ความบันเทิงและนันทนาการ	1	1	-	-	-	- Arts, entertainment and recreation	
กิจกรรมบริการอื่น ๆ	2	2	-	-	-	- Other service activities	
กิจกรรมด้านโรงพยาบาลเอกชน	-	-	-	-	-	- Private hospital activities	

หมายเหตุ : เฉพาะสถานประกอบการที่มีรูปแบบการจัดตั้งตามกฎหมายเป็นบริษัทจำกัด และบริษัทจำกัด (มหาชน)

Note : Only establishments which were company limited and public company limited.

ที่มา : สำนักข้อมูลสารสนเทศ พ.ศ. 2560 (ข้อมูลพื้นฐาน) จังหวัด อุตรดิตถ์ สำนักงานสถิติแห่งชาติ กระทรวงดิจิทัลเพื่อเศรษฐกิจและสังคม

Source : The 2017 Industrial Census (Basic Information), Uttaradi Province, National Statistical Office, Ministry of Digital Economy and Society.

ตาราง 15 จำนวนสถานประกอบการ จำแนกตามขนาดของสถานประกอบการ (จำนวนคนทำงาน) และกิจกรรมทางเศรษฐกิจ

TABLE 15 NUMBER OF ESTABLISHMENTS BY SIZE OF ESTABLISHMENT (NUMBER OF PERSONS ENGAGED) AND ECONOMIC ACTIVITY

กิจกรรมทางเศรษฐกิจ	จำนวน สถานประกอบการ Number of establishments	ขนาดของสถานประกอบการ (จำนวนคนทำงาน) Size of establishment (Number of persons engaged)											Economic activity		
		1 - 5	6 - 10	11- 15	16 - 20	21 - 25	26 - 30	31 - 50	51 - 100	101 - 200	201 - 500	>500			
		12,649	11,744	543	155	67	43	28	38	20	7	3		1	Total
การผลิต	1,964	1,692	144	41	22	18	11	19	11	4	1	1	1	Manufacturing	
การจัดการและการบำบัดน้ำเสีย ของเสียและสิ่งปฏิกูล	10	2	2	2	2	-	1	1	-	-	-	-	-	-	Severage, waste management and remediation activities
การก่อสร้าง	247	167	53	19	3	2	1	1	1	-	-	-	-	Construction	
การขายส่งและการขายปลีก การซ่อมแซมยานยนต์ และจักรยานยนต์	1,042	973	43	4	9	3	4	3	2	-	-	1	1	Wholesale and retail trade; repair of motor vehicles and motorcycles	
การขายส่ง	330	247	45	17	7	4	6	3	1	-	-	-	-	Wholesale trade	
การขายปลีก	4,827	4,629	118	45	15	6	3	6	2	2	1	-	1	Retail trade	
การขนส่งทางบก สถานีเก็บสินค้า	219	207	6	2	2	2	-	-	-	-	-	-	-	Land transport and storage	
ที่พักแรม	113	81	22	6	1	1	-	-	1	1	-	-	-	Accommodation	
บริการอาหารและเครื่องดื่ม	1,799	1,703	78	8	3	3	1	3	-	-	-	-	-	Food and beverage service activities	
ข้อมูลข่าวสารและการสื่อสาร	124	123	-	-	-	-	-	-	1	-	-	-	-	Information and communication	
กิจกรรมอสังหาริมทรัพย์	387	379	6	2	-	-	-	-	-	-	-	-	-	Real estate activities	
กิจกรรมทางวิชาชีพ วิทยาศาสตร์และเทคโนโลยี	97	88	6	3	-	-	-	-	-	-	-	-	-	Professional, scientific and technical activities	
กิจกรรมการบริหาร และการบริการสนับสนุน	145	135	5	1	1	1	1	1	-	-	-	-	-	Administrative and support service activities	
ศิลปะ ความบันเทิงและนันทนาการ	162	141	9	5	2	3	-	1	1	-	-	-	-	Arts, entertainment and recreation	
กิจกรรมบริการอื่น ๆ	1,183	1,177	6	-	-	-	-	-	-	-	-	-	-	Other service activities	
กิจกรรมด้านโรงพยาบาลเอกชน	-	-	-	-	-	-	-	-	-	-	-	-	-	Private hospital activities	

ที่มา : สำนักข้อมูลสถิติกรม พ.ศ. 2560 (ข้อมูลพื้นฐาน) จังหวัด อุตรดิตถ์ สำนักงานสถิติแห่งชาติ กระทรวงดิจิทัลเพื่อเศรษฐกิจและสังคม

Source : The 2017 Industrial Census (Basic Information), Uttaradit Province, National Statistical Office, Ministry of Digital Economy and Society.

ตาราง 16 จำนวนคนทำงานในสถานประกอบการ จำแนกตามขนาดของสถานประกอบการ (จำนวนคนทำงาน) และกิจกรรมทางเศรษฐกิจ

TABLE 16 NUMBER OF PERSONS ENGAGED IN ESTABLISHMENTS BY SIZE OF ESTABLISHMENT (NUMBER OF PERSONS ENGAGED) AND ECONOMIC ACTIVITY

กิจกรรมทางเศรษฐกิจ	ขนาดของสถานประกอบการ (จำนวนคนทำงาน) Size of establishment (Number of persons engaged)											Economic activity
	จำนวนคนทำงาน											
	1 - 5	6 - 10	11 - 15	16 - 20	21 - 25	26 - 30	31 - 50	51 - 100	101 - 200	201 - 500	>500	
รวม	34,710	20,176	1,981	1,217	989	803	1,483	1,390	1,052	822	750	Total
การผลิต	8,856	2,865	1,086	408	420	327	752	789	590	347	750	Manufacturing
การจัดและการบำบัดน้ำเสีย ของเสียและสิ่งปฏิกูล	156	6	13	26	40	-	26	45	-	-	-	- Sewerage, waste management and remediation activities
การก่อสร้าง	1,309	447	393	245	50	46	28	36	64	-	-	- Construction
การขายส่งและการขายปลีก การซ่อมแซมยานยนต์ และจักรยานยนต์	2,858	1,650	307	47	163	68	110	116	143	-	254	- Wholesale and retail trade; repair of motor vehicles and motorcycles
การขายส่ง	1,734	628	346	211	124	90	167	112	56	-	-	- Wholesale trade
การขายปลีก	11,097	8,192	886	580	272	143	90	253	134	326	221	- Retail trade
การขนส่งทางบก สถานที่เก็บสินค้า	412	260	44	27	37	44	-	-	-	-	-	- Land transport and storage
ที่พักแรม	729	215	166	78	20	21	-	-	93	136	-	- Accommodation
บริการอาหารและเครื่องดื่ม	3,855	2,925	583	104	53	69	28	93	-	-	-	- Food and beverage service activities
ข้อมูลข่าวสารและการสื่อสาร	269	209	-	-	-	-	-	-	60	-	-	- Information and communication
กิจกรรมอสังหาริมทรัพย์	689	623	39	27	-	-	-	-	-	-	-	- Real estate activities
กิจกรรมทางวิชาชีพ วิทยาศาสตร์และเทคโนโลยี	302	223	37	42	-	-	-	-	-	-	-	- Professional, scientific and technical activities
กิจกรรมการบริหาร และการบริการสนับสนุน	403	246	37	12	16	23	27	42	-	-	-	- Administrative and support service activities
ศิลปะ ความบันเทิงและนันทนาการ	578	268	66	60	34	65	-	34	51	-	-	- Arts, entertainment and recreation
กิจกรรมบริการอื่น ๆ	1,463	1,419	44	-	-	-	-	-	-	-	-	- Other service activities
กิจกรรมด้านโรงพยาบาลเอกชน	-	-	-	-	-	-	-	-	-	-	-	- Private hospital activities

ที่มา : สำนักข้อมูลสถิติ กรมการคลัง สำนักงานสถิติแห่งชาติ กระทรวงดิจิทัลเพื่อเศรษฐกิจและสังคม

Source : The 2017 Industrial Census (Basic Information), Uttaradit Province, National Statistical Office, Ministry of Digital Economy and Society.

ตาราง 17 จำนวนสถานประกอบการ จำแนกตามขนาดของสถานประกอบการ (จำนวนลูกจ้าง) และกิจกรรมทางเศรษฐกิจ
TABLE 17 NUMBER OF ESTABLISHMENTS BY SIZE OF ESTABLISHMENT (NUMBER OF EMPLOYEES) AND ECONOMIC ACTIVITY

กิจกรรมทางเศรษฐกิจ	จำนวน สถานประกอบการ Number of establishments	ขนาดของสถานประกอบการ (จำนวนลูกจ้าง) Size of establishment (Number of employees)											รวม	Economic activity
		1 - 5	6 - 10	11-15	16 - 20	21 - 25	26 - 30	31 - 50	51 - 100	101 - 200	201 - 500	>500		
		1,865	353	108	74	31	28	34	19	7	3	1		
การผลิต	1,964	305	92	28	24	12	17	11	4	1	1	1,457	Manufacturing	
การจัดการและการบำบัดน้ำเสีย ของเสียและสิ่งปฏิกูล	10	2	1	2	2	1	-	-	-	-	-	-	1 Sewerage, waste management and remediation activities	
การก่อสร้าง	247	110	42	17	3	1	1	1	-	-	-	71	Construction	
การขายส่งและการขายปลีก การซ่อมแซมยานยนต์ และจักรยานยนต์	1,042	242	19	1	10	3	3	2	-	1	-	758	Wholesale and retail trade; repair of motor vehicles and motorcycles	
การขายส่ง	330	116	38	7	7	5	6	1	-	-	-	149	Wholesale trade	
การขายปลีก	4,827	539	83	37	16	5	3	2	2	1	-	4,133	Retail trade	
การขนส่งทางบก สถานที่เก็บสินค้า	219	16	5	2	1	2	-	-	-	-	-	193	Land transport and storage	
ที่พักแรม	113	47	16	5	2	-	-	1	1	-	-	41	Accommodation	
บริการอาหารและเครื่องดื่ม	1,799	241	36	4	4	1	2	-	-	-	-	1,509	Food and beverage service activities	
ข้อมูลข่าวสารและการสื่อสาร	124	24	-	-	-	-	-	1	-	-	-	99	Information and communication	
กิจกรรมอสังหาริมทรัพย์	387	57	3	-	-	-	-	-	-	-	-	327	Real estate activities	
กิจกรรมทางวิชาชีพ วิทยาศาสตร์และเทคโนโลยี	97	46	2	3	-	-	-	-	-	-	-	46	Professional, scientific and technical activities	
กิจกรรมการบริหาร และการบริการสนับสนุน	145	29	4	-	1	1	1	-	-	-	-	108	Administrative and support service activities	
ศิลปะ ความบันเทิงและนันทนาการ	162	35	9	2	4	-	-	-	-	-	-	110	Arts, entertainment and recreation	
กิจกรรมบริการอื่น ๆ	1,183	56	3	-	-	-	-	-	-	-	-	1,124	Other service activities	
กิจกรรมด้านโรงพยาบาลเอกชน	-	-	-	-	-	-	-	-	-	-	-	-	-	Private hospital activities

ที่มา : สำนักข้อมูลสารสนเทศ พ.ศ. 2560 (ข้อมูลพื้นฐาน) จังหวัด อุตรดิตถ์ สำนักงานสถิติแห่งชาติ กระทรวงดิจิทัลเพื่อเศรษฐกิจและสังคม

Source : The 2017 Industrial Census (Basic Information), Uttaradit Province, National Statistical Office, Ministry of Digital Economy and Society.

ตาราง 18 จำนวนลูกจ้างในสถานประกอบการ จำแนกตามขนาดของสถานประกอบการ (จำนวนคนทำงาน) และกิจกรรมทางเศรษฐกิจ

TABLE 18 NUMBER OF EMPLOYEES IN ESTABLISHMENTS BY SIZE OF ESTABLISHMENT (NUMBER OF PERSONS ENGAGED) AND ECONOMIC ACTIVITY

กิจกรรมทางเศรษฐกิจ	จำนวน ลูกจ้าง Number of employees	ขนาดของสถานประกอบการ (จำนวนคนทำงาน) Size of establishment (Number of persons engaged)											Economic activity
		1 - 5	6 - 10	11 - 15	16 - 20	21 - 25	26 - 30	31 - 50	51 - 100	101 - 200	201 - 500	>500	
		3,362	3,244	1,842	1,169	928	776	1,414	1,381	1,052	822	750	
รวม	16,740	3,362	3,244	1,842	1,169	928	776	1,414	1,381	1,052	822	750	Total
การผลิต	6,110	509	886	481	379	384	313	690	781	590	347	750	Manufacturing
การจัดการและการบำบัดน้ำเสีย ของเสียและสิ่งปฏิกูล	150	4	12	25	39	-	25	45	-	-	-	-	Sewerage, waste management and remediation activities
การก่อสร้าง	1,071	250	359	241	49	45	28	35	64	-	-	-	Construction
การขายส่งและการขายปลีก การซ่อมแซมยานยนต์ และจักรยานยนต์	1,518	388	240	43	161	65	108	116	143	-	254	-	Wholesale and retail trade; repair of motor vehicles and motorcycles
การขายส่ง	1,223	221	288	183	120	86	160	109	56	-	-	-	Wholesale trade
การขายปลีก	3,761	1,048	725	558	271	139	88	251	134	326	221	-	Retail trade
การขนส่งทางบก สถานที่เก็บสินค้า	188	42	42	25	35	44	-	-	-	-	-	-	Land transport and storage
ที่พักแรม	561	82	133	77	20	20	-	-	93	136	-	-	Accommodation
บริการอาหารและเครื่องดื่ม	1,057	361	378	88	48	63	27	92	-	-	-	-	Food and beverage service activities
ข้อมูลข่าวสารและการสื่อสาร	103	43	-	-	-	-	-	-	60	-	-	-	Information and communication
กิจกรรมอสังหาริมทรัพย์	135	85	30	20	-	-	-	-	-	-	-	-	Real estate activities
กิจกรรมทางวิชาชีพ วิทยาศาสตร์และเทคโนโลยี	175	107	29	39	-	-	-	-	-	-	-	-	Professional, scientific and technical activities
กิจกรรมการบริหาร และการบริการสนับสนุน	208	58	32	10	16	23	27	42	-	-	-	-	Administrative and support service activities
ศิลปะ ความบันเทิงและนันทนาการ	346	64	56	52	31	59	-	34	50	-	-	-	Arts, entertainment and recreation
กิจกรรมบริการอื่น ๆ	134	100	34	-	-	-	-	-	-	-	-	-	Other service activities
กิจกรรมด้านโรงพยาบาลเอกชน	-	-	-	-	-	-	-	-	-	-	-	-	Private hospital activities

ที่มา : สำนักอุตสาหกรรมการ พ.ศ. 2560 (ข้อมูลพื้นฐาน) จังหวัด อุตรดิตถ์ สำนักงานสถิติแห่งชาติ กระทรวงดิจิทัลเพื่อเศรษฐกิจและสังคม

Source : The 2017 Industrial Census (Basic Information), Uttaradit Province, National Statistical Office, Ministry of Digital Economy and Society.

ตาราง 19 จำนวนของสถานประกอบการธุรกิจ จำนวนตามระยะเวลาการดำเนินงานกิจการ และกิจกรรมทางเศรษฐกิจ
TABLE 19 NUMBER OF BUSINESS ESTABLISHMENTS BY PERIOD OF OPERATION AND ECONOMIC ACTIVITY

กิจกรรมทางเศรษฐกิจ	จำนวน สถานประกอบการ Number of establishments	ระยะเวลาการดำเนินงานกิจการ (ปี) Period of operation (Year)					Economic activity
		< 5	5 - 9	10 - 19	20 - 29	≥ 30	
		รวม	รวม	รวม	รวม	รวม	
การผลิต	12,649	4,235	2,508	3,653	1,306	947	Total
การจัดการและการบำบัดน้ำเสีย ของเสียและสิ่งปฏิกูล	1,964	462	360	695	251	196	Manufacturing
การก่อสร้าง	10	2	5	3	-	-	- Sewerage, waste management and remediation activities
การขายส่งและการขายปลีก การซ่อมแซมยานยนต์ และจักรยานยนต์	247	61	66	90	16	14	Construction
การขายส่ง	1,042	340	223	300	115	64	wholesale and retail trade, repair of motor vehicles and motorcycles
การขายปลีก	330	93	79	98	29	31	Wholesale trade
การขนส่งทางบก สถานที่เก็บสินค้า	4,827	1,470	884	1,416	600	457	Retail trade
ที่พักแรม	219	68	52	70	22	7	Land transport and storage
บริการอาหารและเครื่องดื่ม	113	65	23	13	7	5	Accommodation
ข้อมูลข่าวสารและการสื่อสาร	1,799	933	317	332	132	85	Food and beverage service activities
กิจกรรมก่อสร้างที่ทรัพย์สิน	124	53	48	21	2	2	Information and communication
กิจกรรมทางวิชาชีพ วิทยาศาสตร์และเทคโนโลยี	387	132	87	144	17	7	Real estate activities
กิจกรรมการบริหาร และการบริการสนับสนุน	97	29	18	39	6	5	Professional, scientific and technical activities
ศิลปะ ความบันเทิงและนันทนาการ	145	54	42	42	7	-	Administrative and support service activities
กิจกรรมบริการอื่น ๆ	162	50	47	43	11	11	Arts, entertainment and recreation
กิจกรรมด้านโรงพยาบาลเอกชน	1,183	423	257	347	91	65	Other service activities
	-	-	-	-	-	-	Private hospital activities

ที่มา : สำนักข้อมูลสารสนเทศ พ.ศ. 2560 (ข้อมูลพื้นฐาน) จังหวัด อุตรดิตถ์ สำนักงานสถิติแห่งชาติ กระทรวงดิจิทัลเพื่อเศรษฐกิจและสังคม

Source : The 2017 Industrial Census (Basic Information), Uttaradit Province, National Statistical Office, Ministry of Digital Economy and Society.

ตาราง 20 จำนวนสถานประกอบการ จำนวนตามการมีเทคโนโลยีสารสนเทศและการสื่อสาร และกิจกรรมทางเศรษฐกิจ

TABLE 20 NUMBER OF ESTABLISHMENTS BY THE USE OF INFORMATION AND COMMUNICATION TECHNOLOGY AND ECONOMIC ACTIVITY

กิจกรรมทางเศรษฐกิจ	จำนวน สถานประกอบการ Number of establishments	การมีเทคโนโลยีสารสนเทศและการสื่อสาร / The use of information and communication technology										Economic activity	
		การใช้คอมพิวเตอร์		การใช้อินเทอร์เน็ต		การขายสินค้าหรือบริการผ่านทางอินเทอร์เน็ต		การขายสินค้าผ่านทางเว็บไซต์		การขายผ่านทางอินเทอร์เน็ต			Total
		ใช้ / Use	ไม่ใช้ / None	ใช้ / Use	ไม่ใช้ / None	ขายผ่านทางเว็บไซต์ / Sale through website	ของตนเอง / own website	ของผู้อื่น / Sale through other website	อิเล็กทรอนิกส์ / e-Marketplace	ขายผ่านทาง Social Network	ไม่มี / No		
รวม	12,649	1,228	11,347	1,457	11,192	64	40	30	334	12,250	Total		
การผลิต	1,964	114	1,845	129	1,835	4	4	4	41	1,915	Manufacturing		
การจัดการและการบำบัดน้ำเสีย ของเสีย และสิ่งปฏิกูล	10	2	-	2	8	-	-	-	1	9	Sewerage, waste management and remediation activities		
การก่อสร้าง	247	43	202	41	206	-	1	1	11	236	Construction		
การขายส่งและการขายปลีก การซ่อมแซมยานยนต์ และจักรยานยนต์	1,042	98	940	120	922	9	2	2	21	1,014	Wholesale and retail trade; repair of motor vehicles and motorcycles		
การขายส่ง	330	75	251	76	254	4	3	3	18	308	Wholesale trade		
การขายปลีก	4,827	406	4,396	439	4,388	27	8	4	82	4,724	Retail trade		
การขนส่งทางบก สถานที่เก็บสินค้า ที่ท่าเรือ	219	10	209	9	210	-	-	-	1	218	Land transport and storage		
บริการอาหารและการเครื่องดื่ม	113	52	61	80	33	8	3	2	16	89	Accommodation		
บริการอาหารและการสื่อสาร	1,799	62	1,718	134	1,665	2	3	4	43	1,751	Food and beverage service activities		
ข้อมูลข่าวสารและการสื่อสาร	124	106	18	106	18	3	-	-	6	116	Information and communication		
กิจกรรมอสังหาริมทรัพย์	387	22	363	61	326	1	7	-	28	359	Real estate activities		
กิจกรรมทางวิชาชีพ วิทยาศาสตร์และเทคโนโลยี	97	82	14	79	18	2	3	5	25	69	Professional, scientific and technical activities		
กิจกรรมการบริการ และการบริการสนับสนุน	145	57	85	57	88	2	3	3	9	132	Administrative and support service activities		
ศิลปะ ความบันเทิงและนันทนาการ	162	47	113	40	122	-	1	1	4	157	Arts, entertainment and recreation		
กิจกรรมบริการอื่น ๆ	1,183	52	1,124	84	1,099	2	2	1	28	1,153	Other service activities		
กิจกรรมด้านโรงพยาบาลเอกชน	-	-	-	-	-	-	-	-	-	-	Private hospital activities		

ที่มา : สำนักข้อมูลสถิติกรม พ.ศ. 2560 (ข้อมูลพื้นฐาน) จังหวัด อุตรดิตถ์ สำนักงานสถิติแห่งชาติ กระทรวงดิจิทัลเพื่อเศรษฐกิจและสังคม

Source : The 2017 Industrial Census (Basic Information), Uttaradit Province, National Statistical Office, Ministry of Digital Economy and Society.