



สำมะโนอุตสาหกรรม พ.ศ. 2560
ข้อมูลพื้นฐาน จังหวัดสมุทรสงคราม

THE 2017 INDUSTRIAL CENSUS
BASIC INFORMATION ;
SAMUT SONGKHRAM PROVINCE



สำนักงานสถิติแห่งชาติ

สำนักงานสถิติแห่งชาติ
กระทรวงดิจิทัลเพื่อเศรษฐกิจและสังคม
NATIONAL STATISTICAL OFFICE
MINISTRY OF DIGITAL ECONOMY AND SOCIETY

สำมะโนอุตสาหกรรม พ.ศ. 2560

ข้อมูลพื้นฐาน

จังหวัดสมุทรสงคราม

THE 2017 INDUSTRIAL CENSUS

BASIC INFORMATION

SAMUT SONGKHRAM PROVINCE



สำนักงานสถิติแห่งชาติ

หน่วยงานเจ้าของเรื่อง สำนักงานสถิติจังหวัดสมุทรสงคราม
โทรศัพท์ 0 3471 1001
โทรสาร 0 3471 4990
ไปรษณีย์อิเล็กทรอนิกส์ : smskhram@nso.go.th

หน่วยงานที่เผยแพร่ สำนักสถิติพยากรณ์
สำนักงานสถิติแห่งชาติ
ศูนย์ราชการเฉลิมพระเกียรติ 80 พรรษาฯ
อาคารรัฐประศาสนภักดี ชั้น 2
ถนนแจ้งวัฒนะ เขตหลักสี่ กรุงเทพฯ 10210
โทรศัพท์ 0 2141 7498
โทรสาร 0 2143 8132
ไปรษณีย์อิเล็กทรอนิกส์ binfopub@nso.go.th

ปีที่จัดพิมพ์ 2560

จัดพิมพ์โดย สำนักงานสถิติจังหวัดสมุทรสงคราม

คำนำ

ภาคอุตสาหกรรมการผลิตนับเป็นกิจกรรมทางเศรษฐกิจสาขาหนึ่งที่มีความสำคัญในการขับเคลื่อนการเจริญเติบโตทางเศรษฐกิจของประเทศ ซึ่งปัจจุบันรัฐบาลมีนโยบายด้านการพัฒนาอุตสาหกรรมที่ส่งเสริมการนำเทคโนโลยีขั้นสูงและนวัตกรรมใหม่ๆ มาใช้ปรับปรุงประสิทธิภาพการผลิตเพื่อเป็นกลไกในการขับเคลื่อนเศรษฐกิจของประเทศไทยในระยะ 20 ปีข้างหน้าตามกรอบการพัฒนาประเทศไทย 4.0 สำนักงานสถิติแห่งชาติ เป็นหน่วยงานที่รับผิดชอบในการจัดเก็บรวบรวมข้อมูลทั้งด้านเศรษฐกิจและสังคมของประเทศตระหนักถึงความสำคัญดังกล่าว จึงได้จัดทำสำมะโนอุตสาหกรรมขึ้นเพื่อให้ประเทศมีข้อมูลสถิติพื้นฐานที่สำคัญทางด้านอุตสาหกรรมการผลิตอย่างต่อเนื่อง เพื่อภาครัฐและเอกชนใช้ในการกำหนดนโยบายและวางแผนพัฒนาด้านเศรษฐกิจและอุตสาหกรรมทั้งในระดับประเทศและระดับจังหวัดเพื่อเพิ่มศักยภาพในการแข่งขันในตลาดโลก

ในการจัดทำสำมะโนอุตสาหกรรม พ.ศ. 2560 ครั้งนี้ ได้กำหนดแผนการดำเนินงานเป็น 2 ขั้นตอน คือ ขั้นการเก็บรวบรวมข้อมูลพื้นฐานหรือการนับจุดสถานประกอบการทุกประเภท ซึ่งดำเนินการในปี 2559 และขั้นการเก็บรวบรวมข้อมูลรายละเอียดหรือการแจงนับสถานประกอบการในอุตสาหกรรมการผลิตดำเนินการในปี 2560

รายงานฉบับนี้ เป็นรายงานผลในขั้นตอนการเก็บรวบรวมข้อมูลพื้นฐานหรือการนับจุดสถานประกอบการในปี 2559 ซึ่งจัดจำแนกประเภทสถานประกอบการตามการจัดมาตรฐานอุตสาหกรรมประเทศไทย ปี 2552 (Thailand Standard Industrial Classification: TSIC 2009) ได้แก่ สถานประกอบการที่ประกอบกิจกรรมเกี่ยวกับธุรกิจทางการค้า ธุรกิจทางการบริการ การผลิต การก่อสร้าง การขนส่งทางบก และสถานที่เก็บสินค้า กิจกรรมด้านข้อมูลข่าวสารและการสื่อสาร และโรงพยาบาลเอกชน ที่ตั้งอยู่ในจังหวัดสมุทรสงคราม

สำนักงานสถิติแห่งชาติ ใคร่ขอขอบคุณผู้ประกอบการและผู้เกี่ยวข้องทุกฝ่ายที่ได้ให้ความร่วมมือในการให้ข้อมูล ซึ่งข้อมูลที่ได้จะเป็นประโยชน์สำหรับผู้ใช้อื่นๆ ทั้งภาครัฐบาลและภาคเอกชนต่อไป

บทสรุปสำหรับผู้บริหาร

เนื่องจากบริบทของประเทศมีการเปลี่ยนแปลงทั้งด้านเศรษฐกิจสังคมและการเมืองที่ส่งผลกระทบต่อภาคอุตสาหกรรมทำให้โครงสร้างการดำเนินธุรกิจและอุตสาหกรรมเปลี่ยนแปลงไป เช่น วิสาหกิจขนาดกลางและขนาดย่อม (SMEs) มีอัตราการขยายตัวเพิ่มขึ้น และมีธุรกิจทางการค้า การบริการ และอุตสาหกรรมใหม่ๆ เกิดขึ้น เป็นต้น ซึ่งถือเป็นกลไกที่สำคัญต่อการเจริญเติบโตของระบบเศรษฐกิจของประเทศ ดังนั้นข้อมูลสถิติและสารสนเทศโครงสร้างชั้นพื้นฐานเกี่ยวกับการประกอบธุรกิจและอุตสาหกรรม จึงมีความสำคัญและจำเป็นสำหรับภาครัฐและเอกชนใช้ในการกำหนดนโยบายและวางแผนพัฒนาด้านเศรษฐกิจและอุตสาหกรรมทั้งในระดับประเทศและระดับท้องถิ่น เพื่อเพิ่มขีดความสามารถในการแข่งขันทางเศรษฐกิจในตลาดโลก

สำนักงานสถิติแห่งชาติ จัดทำสำมะโนอุตสาหกรรมทุก 10 ปี ตามข้อเสนอแนะขององค์การสหประชาชาติ และได้วางแผนเปลี่ยนเป็นจัดทำทุก 5 ปี เพื่อให้ประเทศมีข้อมูลพื้นฐานที่สำคัญทางด้านอุตสาหกรรมการผลิตอย่างต่อเนื่องเพื่อใช้ในการวิเคราะห์และติดตามสถานการณ์ด้านเศรษฐกิจของประเทศและภูมิภาค ซึ่งที่ผ่านมาสำนักงานสถิติแห่งชาติจัดทำสำมะโนอุตสาหกรรมมาแล้ว 4 ครั้ง ในปี 2507 ปี 2540 ปี 2550 และปี 2555 สำหรับปี 2560 เป็นการจัดทำสำมะโนอุตสาหกรรมครั้งที่ 5 ของประเทศไทย

ในการจัดทำสำมะโนอุตสาหกรรม พ.ศ. 2560 ได้กำหนดแผนการดำเนินงานเป็น 2 ขั้นตอนคือ ขั้นการเก็บรวบรวมข้อมูลพื้นฐานหรือการนับจดสถานประกอบการ

ทุกประเภท ซึ่งดำเนินการในปี 2559 และขั้นการเก็บรวบรวมข้อมูลรายละเอียดหรือการแจงนับสถานประกอบการในอุตสาหกรรมการผลิต ดำเนินการในปี 2560

การนำเสนอผลสำมะโนในรายงานฉบับนี้ เป็นผลจากขั้นการเก็บรวบรวมข้อมูลพื้นฐานหรือการนับจดสถานประกอบการในปี 2559 ซึ่งจัดจำแนกประเภทสถานประกอบการตามการจัดประเภทมาตรฐานอุตสาหกรรมประเทศไทย ปี 2552 (Thailand Standard Industrial Classification : TSIC 2009) ได้แก่ ธุรกิจทางการค้า ธุรกิจทางการบริการ การผลิต การก่อสร้าง การขนส่งทางบกและสถานที่เก็บสินค้า กิจกรรมด้านข้อมูลข่าวสารและการสื่อสาร และกิจกรรมด้านโรงพยาบาลเอกชน ที่ตั้งอยู่ในจังหวัดสมุทรสงคราม โดยดำเนินการเก็บรวบรวมข้อมูลสถานประกอบการในพื้นที่เขตเทศบาลระหว่างเดือนพฤษภาคม – สิงหาคม 2559 และพื้นที่นอกเขตเทศบาลระหว่างเดือนตุลาคม – ธันวาคม 2559

ผลการเก็บรวบรวมข้อมูลพื้นฐานของสถานประกอบการในจังหวัดสมุทรสงคราม พบว่า มีสถานประกอบการจำนวนทั้งสิ้น 6,369 แห่ง ในจำนวนนี้แยกเป็นสถานประกอบการที่เก็บรวบรวมรายการข้อมูลพื้นฐานในแบบสอบถามได้ครบถ้วน จำนวน 6,298 แห่ง และสถานประกอบการที่เก็บรวบรวมรายการข้อมูลได้เพียง ชื่อ ที่ตั้ง และประเภทธุรกิจ/อุตสาหกรรม จำนวน 71 แห่ง สำหรับข้อมูลที่น่าเสนอผลในรายงานฉบับนี้จะเป็นข้อมูลของสถานประกอบการที่เก็บรวบรวมข้อมูลพื้นฐานได้ครบถ้วน จำนวน 6,298 แห่ง เท่านั้น สรุปได้ดังนี้

ความหนาแน่นของสถานประกอบการ



ความหนาแน่นของการจ้างงาน

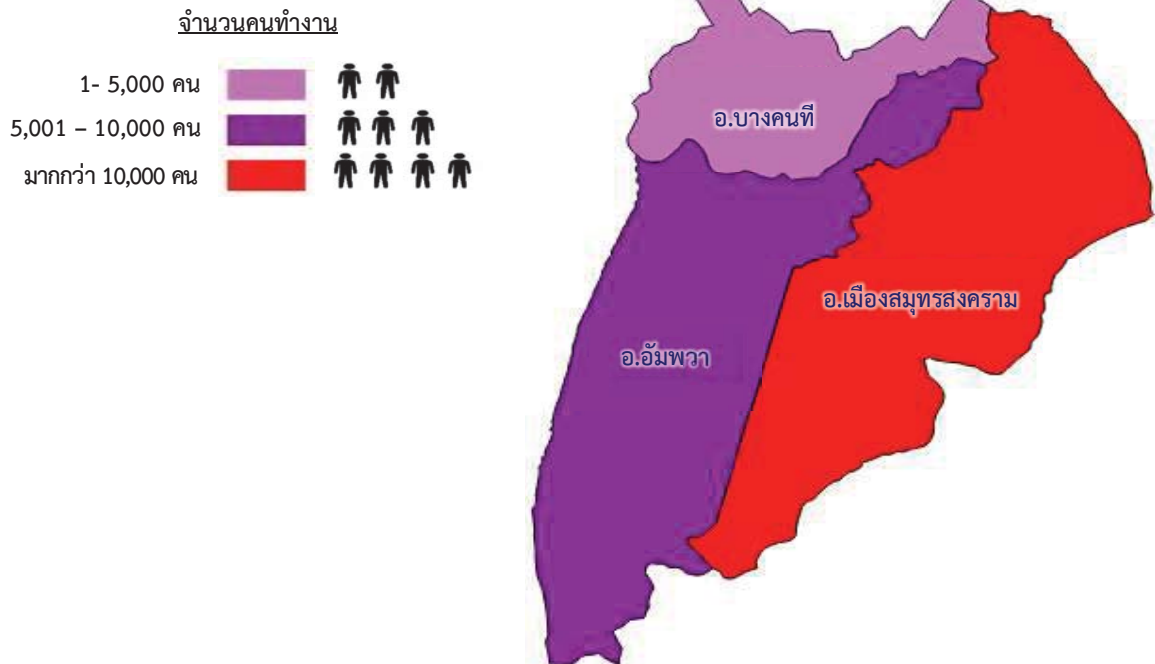

แผนภูมิ ก ร้อยละของสถานประกอบการ จำแนกตาม
กิจกรรมทางเศรษฐกิจ

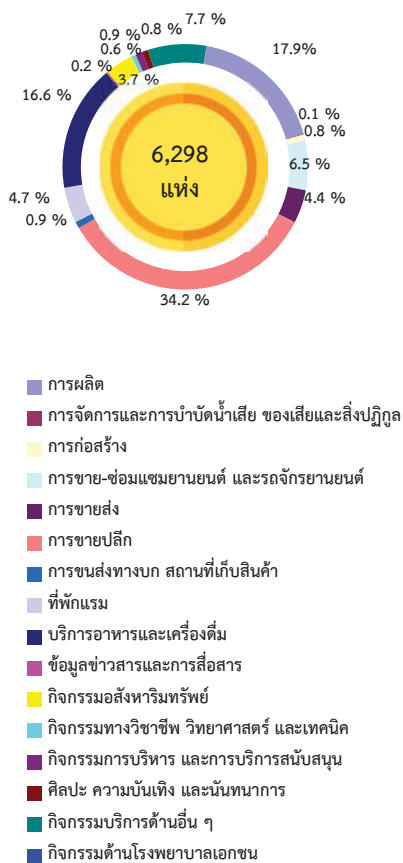

แผนภูมิ ข จำนวนสถานประกอบการ จำแนกตาม
ขนาดของสถานประกอบการ (จำนวนคนทำงาน)

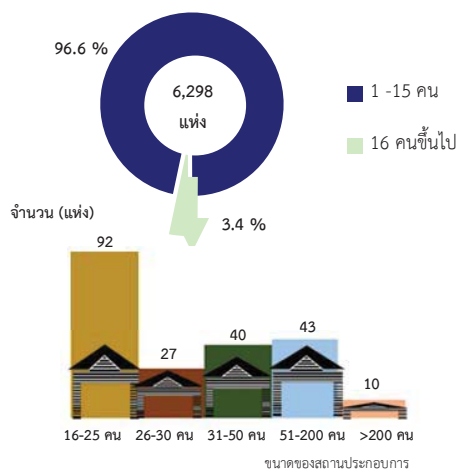

1. จำนวนสถานประกอบการ

จากการเก็บรวบรวมข้อมูลพื้นฐานของสถานประกอบการในจังหวัดสมุทรสงคราม พบว่า มีจำนวนสถานประกอบการทั้งสิ้น 6,298 แห่ง โดยตั้งอยู่ในอำเภอเมืองสมุทรสงคราม 3,762 แห่ง คิดเป็นร้อยละ 59.7 รองลงมาคือ อำเภออัมพวา 1,518 แห่ง คิดเป็นร้อยละ 24.1 สำหรับอำเภอบางคนที่มีความหนาแน่นของสถานประกอบการน้อยที่สุด 1,018 แห่ง คิดเป็นร้อยละ 16.2 เมื่อพิจารณาตามกิจกรรมทางเศรษฐกิจ พบว่า ส่วนใหญ่ร้อยละ 34.2 เป็นสถานประกอบการที่ดำเนินกิจกรรมการขายปลีก จำนวน 2,154 แห่ง หรือร้อยละ 34.2 รองลงมาเป็นสถานประกอบการที่ดำเนินกิจกรรมการผลิต จำนวน 1,126 แห่ง คิดเป็นร้อยละ 17.9 กิจกรรมบริการอาหารและเครื่องดื่ม จำนวน 1,047 แห่ง คิดเป็นร้อยละ 16.6 สำหรับกิจกรรมทางเศรษฐกิจอื่น ๆ นอกเหนือจากที่กล่าวข้างต้น มีสัดส่วนต่ำกว่าร้อยละ 8.0 (แผนภูมิ ก)

2. ขนาดของสถานประกอบการ

เมื่อพิจารณาขนาดของสถานประกอบการ พบว่า สถานประกอบการเกือบทั้งหมดร้อยละ 96.6 เป็นสถานประกอบการขนาดเล็กที่มีคนทำงาน 1-15 คน มีจำนวน 6,086 แห่ง และสถานประกอบการที่มีคนทำงาน 16 คนขึ้นไป มีร้อยละ 3.4 โดยแยกเป็นสถานประกอบการที่มีคนทำงาน 16-25 คน จำนวน 92 แห่ง สถานประกอบการที่มีคนทำงาน 31-50 คน ซึ่งมีสัดส่วนใกล้เคียงกับสถานประกอบการที่มีคนทำงาน 51-200 คน คือ 40 และ 43 คน ตามลำดับ สำหรับสถานประกอบการที่มีจำนวนคนทำงานมากกว่า 200 คน มีจำนวน 10 แห่ง คิดเป็นร้อยละ 0.2 (แผนภูมิ ข)

แผนภูมิ ค จำนวนสถานประกอบการ จำแนกตามระยะเวลาการดำเนินงาน

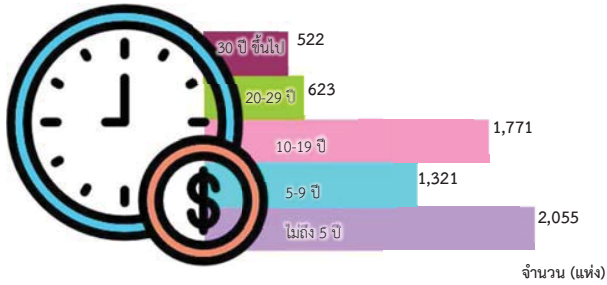

3. ระยะเวลาการดำเนินงาน

สำหรับระยะเวลาในการดำเนินงานของสถานประกอบการ พบว่า สถานประกอบการส่วนใหญ่ดำเนินงานไม่ถึง 5 ปี จำนวน 2,055 แห่ง คิดเป็นร้อยละ 32.6 รองลงมาเป็นสถานประกอบการที่ดำเนินงานมาแล้ว 10-19 ปี จำนวน 1,771 แห่ง คิดเป็นร้อยละ 28.1 สถานประกอบการที่ดำเนินงานมาแล้ว 5-9 ปี จำนวน 1,327 แห่ง คิดเป็นร้อยละ 21.1 สถานประกอบการที่ดำเนินงานมาแล้ว 20-29 ปี จำนวน 623 แห่ง คิดเป็นร้อยละ 9.9 และดำเนินงาน 30 ปีขึ้นไป จำนวน 522 แห่ง คิดเป็นร้อยละ 8.3 (แผนภูมิ ค)

แผนภูมิ ง ร้อยละของสถานประกอบการ จำแนกตามรูปแบบการจัดตั้งตามกฎหมาย

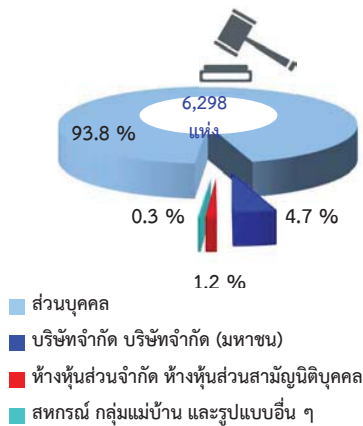

4. รูปแบบการจัดตั้งตามกฎหมาย

เมื่อพิจารณาตามรูปแบบการจัดตั้งตามกฎหมาย ส่วนใหญ่ร้อยละ 93.8 หรือจำนวน 5,905 แห่ง มีรูปแบบการจัดตั้งเป็นส่วนบุคคล รองลงมาเป็นบริษัทจำกัด บริษัทจำกัด (มหาชน) จำนวน 299 แห่ง คิดเป็นร้อยละ 4.7 สถานประกอบการที่มีรูปแบบการจัดตั้งเป็นห้างหุ้นส่วนจำกัด ห้างหุ้นส่วนสามัญนิติบุคคล มีจำนวน 73 แห่ง คิดเป็นร้อยละ 1.2 สำหรับสถานประกอบการที่เป็นสหกรณ์ กลุ่มแม่บ้านและรูปแบบอื่น ๆ มีเพียงร้อยละ 0.3 (แผนภูมิ ง)

แผนภูมิ จ ร้อยละของสถานประกอบการ จำแนกตามรูปแบบการจัดตั้งทางเศรษฐกิจ

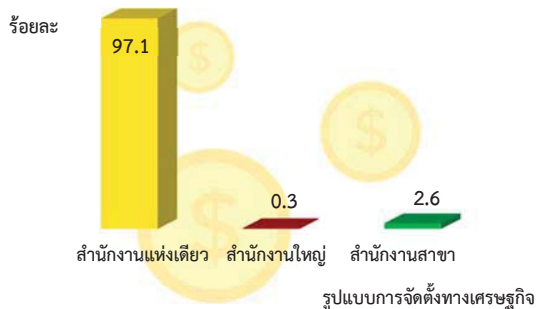

5. รูปแบบการจัดตั้งทางเศรษฐกิจ

เมื่อพิจารณาตามรูปแบบการจัดตั้งทางเศรษฐกิจ พบว่า ส่วนใหญ่ร้อยละ 97.1 หรือจำนวน 6,113 แห่ง เป็นสำนักงานแห่งเดียว รองลงมาเป็นสำนักงานสาขา จำนวน 165 แห่ง คิดเป็นร้อยละ 2.6 และเป็นสำนักงานใหญ่ จำนวน 20 แห่ง คิดเป็นร้อยละ 0.3 (แผนภูมิ จ)

แผนภูมิ ฉ ร้อยละของสถานประกอบการ จำแนกตาม การมีต่างประเทศร่วมลงทุนหรือถือหุ้น

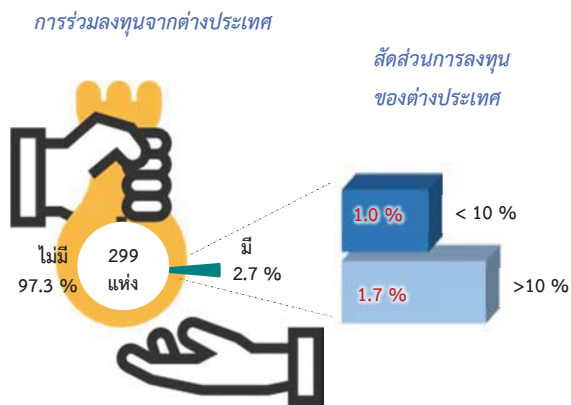

แผนภูมิ ช จำนวนคนทำงานและลูกจ้างของสถานประกอบการ จำแนกตามกิจกรรมทางเศรษฐกิจ

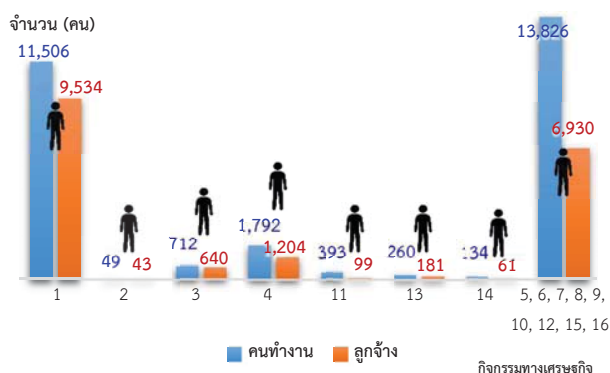

1. การผลิต
2. การจัดการและการบำบัดน้ำเสีย ของเสียและสิ่งปฏิกูล
3. การก่อสร้าง
4. การขาย-ซ่อมแซมยานยนต์ และรถจักรยานยนต์
5. การขายส่ง
6. การขายปลีก
7. การขนส่งทางบก สถานที่เก็บสินค้า
8. ที่พักแรม
9. บริการอาหารและเครื่องดื่ม
10. ข้อมูลข่าวสารและการสื่อสาร
11. กิจกรรมอสังหาริมทรัพย์
12. กิจกรรมทางวิชาชีพ วิทยาศาสตร์ และเทคนิค
13. กิจกรรมการบริหาร และการบริการสนับสนุน
14. ศิลปะ ความบันเทิง และนันทนาการ
15. กิจกรรมบริการด้านอื่น ๆ
16. กิจกรรมด้านโรงพยาบาลเอกชน

คนทำงาน หมายถึง เจ้าของกิจการหรือหุ้นส่วนที่ทำงานโดยไม่ได้รับค่าจ้าง เงินเดือน และลูกจ้าง

6. การมีต่างประเทศร่วมลงทุนหรือถือหุ้น

สถานประกอบการที่มีรูปแบบการจัดตั้งตามกฎหมายเป็นบริษัทจำกัด หรือบริษัทจำกัด (มหาชน) ในจังหวัดสมุทรสงคราม มีจำนวน 299 แห่ง ส่วนใหญ่ร้อยละ 97.3 ไม่มีการร่วมลงทุนหรือถือหุ้นจากต่างประเทศ สำหรับสถานประกอบการที่มีต่างประเทศร่วมลงทุนหรือถือหุ้น มีเพียงร้อยละ 2.7 ซึ่งในจำนวนนี้มีสัดส่วนการร่วมลงทุนหรือถือหุ้นจากต่างประเทศมากกว่า 10 % คิดเป็นร้อยละ 1.7 และเป็นสถานประกอบการที่มีสัดส่วนการร่วมลงทุนหรือถือหุ้นจากต่างประเทศน้อยกว่า 10 % คิดเป็นร้อยละ 1.0 (แผนภูมิ ฉ)

7. จำนวนคนทำงาน และลูกจ้าง

สถานประกอบการในจังหวัดสมุทรสงคราม มีจำนวนคนทำงานทั้งสิ้นประมาณ 28,672 คน และมีจำนวนลูกจ้าง 18,692 คน เมื่อจำแนกตามประเภทกิจกรรมทางเศรษฐกิจ พบว่า ส่วนใหญ่เป็นคนทำงานที่ปฏิบัติงานในสถานประกอบการที่ดำเนินกิจกรรมการผลิต มีจำนวน 11,506 คน คิดเป็นร้อยละ 40.1 รองลงมาปฏิบัติงานในกิจกรรมการขายปลีก การบริการอาหารและเครื่องดื่ม จำนวน 6,392 คน คิดเป็นร้อยละ 22.3 และจำนวน 3,099 คน คิดเป็นร้อยละ 10.8 ตามลำดับ สำหรับคนทำงานที่ปฏิบัติงานในกิจกรรมทางเศรษฐกิจอื่น ๆ นอกเหนือจากที่กล่าวข้างต้น มีสัดส่วนต่ำกว่าร้อยละ 6.5

เมื่อพิจารณาจากลูกจ้างตามกิจกรรมทางเศรษฐกิจ พบว่า ส่วนใหญ่เป็นลูกจ้างที่ปฏิบัติงานในสถานประกอบการที่ดำเนินกิจกรรมการผลิต มีจำนวน 9,534 คน คิดเป็นร้อยละ 51.0 รองลงมาปฏิบัติงานในกิจกรรมการขายปลีก มีจำนวน 3,069 คน คิดเป็นร้อยละ 16.4 สำหรับลูกจ้างที่ปฏิบัติงานในกิจกรรมบริการอาหารและเครื่องดื่ม จำนวน 1,226 คน คิดเป็นร้อยละ 6.6 การขายส่ง จำนวน 1,212 คน คิดเป็นร้อยละ 6.5 สำหรับการขายส่งและการขายปลีก การซ่อมแซมยานยนต์ และจักรยานยนต์ มีจำนวน 1,204 คน คิดเป็นร้อยละ 6.4 (แผนภูมิ ช)

ญ

แผนภูมิ ข จำนวนคนทำงานและลูกจ้าง ของสถานประกอบการ จำแนกตามขนาดของสถานประกอบการ

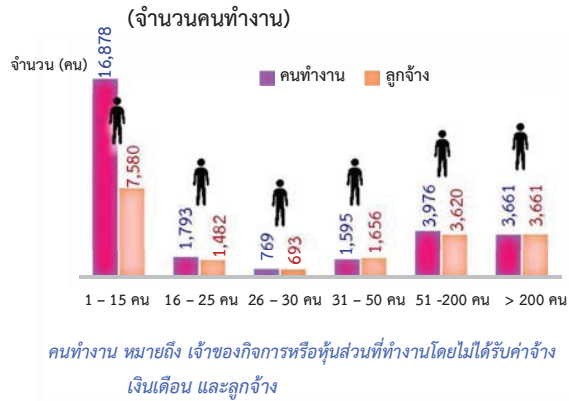

เมื่อพิจารณาตามขนาดของสถานประกอบการ พบว่า ทั้งคนทำงานและลูกจ้างส่วนใหญ่ปฏิบัติงานในสถานประกอบการที่มีคนทำงาน 1-15 คน มากที่สุด โดยมีจำนวนคนทำงาน 16,878 คน คิดเป็นร้อยละ 58.8 และจำนวนลูกจ้าง 7,580 คน คิดเป็นร้อยละ 38.7 รองลงมาปฏิบัติงานในสถานประกอบการที่มีคนทำงาน 51-200 คน คนทำงาน 3,976 คน คิดเป็นร้อยละ 13.9 และลูกจ้าง 3,620 คน คิดเป็นร้อยละ 20.2

สำหรับสถานประกอบการที่มีขนาดของ
คนทำงานมากกว่า 200 คน มีจำนวนคนทำงานและ
จำนวนลูกจ้างเท่ากัน (แผนภูมิ ข)

แผนภูมิ ฉ ร้อยละของสถานประกอบการ ที่มีการใช้คอมพิวเตอร์/ อินเทอร์เน็ต ในการดำเนินงาน

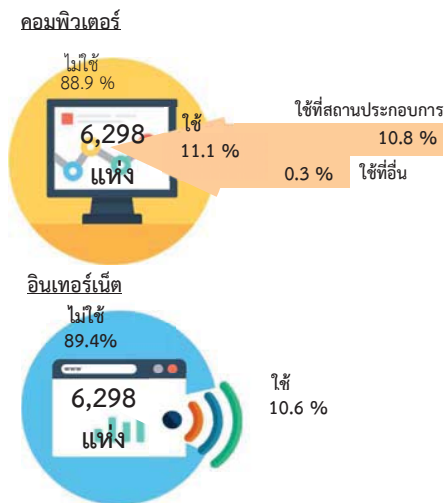

8. การใช้คอมพิวเตอร์/อินเทอร์เน็ต ในการดำเนินงาน

การใช้คอมพิวเตอร์ พบว่า สถานประกอบการ
ในจังหวัดสมุทรสงคราม ประมาณหนึ่งในสิบส่วน
ของสถานประกอบการที่มีการใช้คอมพิวเตอร์ในการ
ดำเนินงาน หรือคิดเป็นร้อยละ 11.1 ของสถาน-
ประกอบการทั้งสิ้น (โดยแยกเป็นใช้ที่สถาน-
ประกอบการ ร้อยละ 10.8 และใช้ที่อื่น ร้อยละ 0.3)
และไม่มีการใช้คอมพิวเตอร์ จำนวน 5,602 แห่ง หรือ
คิดเป็นร้อยละ 88.9

การใช้อินเทอร์เน็ต พบว่า สถานประกอบการ
ส่วนใหญ่ไม่มีใช้อินเทอร์เน็ตในการดำเนินงาน
ร้อยละ 89.4 และมีการใช้อินเทอร์เน็ตในการดำเนิน
กิจการ มีเพียงร้อยละ 10.6 (แผนภูมิ ฉ)

แผนภูมิ ๗ ร้อยละของสถานประกอบการที่มีการขายสินค้าทางอินเทอร์เน็ต จำแนกตามลักษณะการขายสินค้าผ่านทางอินเทอร์เน็ต

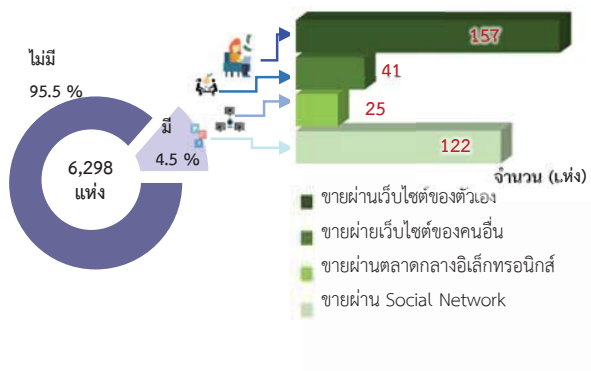

แผนภูมิ ๘ ร้อยละของสถานประกอบการที่พักรแรม จำแนกตามลักษณะการให้บริการที่พักรแรม

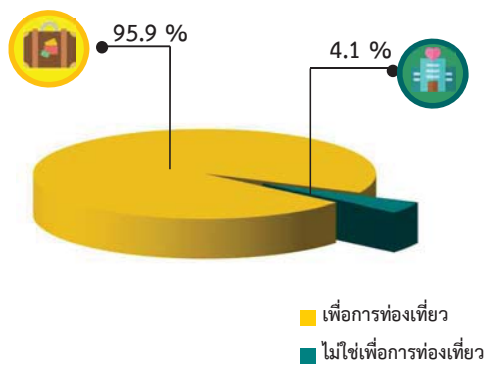

9. การใช้อินเทอร์เน็ตในการดำเนินกิจการและการขายสินค้าหรือบริการผ่านทางอินเทอร์เน็ต

สถานประกอบการที่ใช้อินเทอร์เน็ตในการดำเนินกิจการ นั้น พบว่า มีการซื้อขายสินค้าหรือบริการผ่านอินเทอร์เน็ต (E-Commerce) เพียงร้อยละ 4.5 โดยเป็นการขายผ่านเว็บไซต์ของตัวเอง 157 แห่ง ขายผ่าน Social Network 122 แห่ง ขายผ่านเว็บไซต์ของคนอื่น 41 แห่ง และขายผ่านตลาดกลางอิเล็กทรอนิกส์ 25 แห่ง (แผนภูมิ ๗)

10. จำนวนสถานประกอบการที่พักรแรม

สถานประกอบการที่พักรแรมในจังหวัดสมุทรสงคราม มีจำนวน 293 แห่ง เมื่อจำแนกตามลักษณะการให้บริการที่พักรแรม พบว่า ส่วนใหญ่เป็นการให้บริการที่พักรแรมเพื่อการท่องเที่ยว จำนวน 281 แห่ง คิดเป็นร้อยละ 95.9 และไม่ใช่เพื่อการท่องเที่ยว มีจำนวนเพียง 12 แห่ง หรือคิดเป็นร้อยละ 4.1 (แผนภูมิ ๘)

สารบัญ

	หน้า	
คำนำ	ค	
บทสรุปสำหรับผู้บริหาร	จ	
สารบัญตาราง	ฅ	
บทที่ 1	บทนำ	
1.1	ความเป็นมา	1
1.2	วัตถุประสงค์	1
1.3	ประโยชน์ที่คาดว่าจะได้รับ	1
บทที่ 2	ระเบียบวิธีสถิติ	
2.1	ประชากรเป้าหมาย	3
2.2	เวลาอ้างอิง	3
2.3	คำนิยาม	3
2.4	รายการข้อมูล	11
2.5	การเก็บรวบรวมข้อมูล	12
2.6	การประมวลผลข้อมูล	12
2.7	การนำเสนอผลข้อมูล	12
บทที่ 3	ผลการสำมะโน	
3.1	จำนวนสถานประกอบการ	15
3.2	กิจกรรมทางเศรษฐกิจ	16
3.3	ขนาดของสถานประกอบการ	17
3.4	รูปแบบการจัดตั้งตามกฎหมาย	17
3.5	รูปแบบการจัดตั้งทางเศรษฐกิจ	17
3.6	การมีต่างประเทศร่วมลงทุนหรือถือหุ้น	17
3.7	คนทำงานและลูกจ้าง	20
3.8	การเปรียบเทียบข้อมูลพื้นฐานของสถานประกอบการในระยะ 5 ปี ที่ผ่านมา	22
ภาคผนวก		25
ตารางสถิติ		27

สารบัญตาราง

	หน้า
ตาราง 3.1 จำนวนและร้อยละของสถานประกอบการ จำแนกตามอำเภอ	15
ตาราง 3.2 จำนวนและร้อยละของสถานประกอบการ จำแนกตามกิจกรรมทางเศรษฐกิจ	16
ตาราง 3.3 จำนวนและร้อยละของสถานประกอบการ จำแนกตามลักษณะของสถานประกอบการ	17
ตาราง 3.4 จำนวนและร้อยละของสถานประกอบการ จำแนกตามกิจกรรมทางเศรษฐกิจ และขนาดของสถานประกอบการ (จำนวนคนทำงาน)	19
ตาราง 3.5 จำนวนและร้อยละของคนทำงานและลูกจ้าง จำแนกตามขนาดของสถานประกอบการและกิจกรรมทางเศรษฐกิจ	21
ตาราง 3.6 เปรียบเทียบจำนวนสถานประกอบการ ปี 2554 และปี 2559 จำแนกตามขนาดของสถานประกอบการและกิจกรรมทางเศรษฐกิจ	22
ตาราง 3.7 เปรียบเทียบจำนวนคนทำงาน ปี 2554 และปี 2559 จำแนกตามขนาดของสถานประกอบการและกิจกรรมทางเศรษฐกิจ	23

บทที่ 1

บทนำ

1.1 ความเป็นมา

สำนักงานสถิติแห่งชาติ ได้จัดทำสำมะโนอุตสาหกรรมทุก 10 ปี ตามข้อเสนอแนะขององค์การสหประชาชาติ เพื่อให้ประเทศมีข้อมูลพื้นฐานที่สำคัญทางด้านอุตสาหกรรมการผลิตมาอย่างต่อเนื่อง เนื่องจากความผันผวนของเศรษฐกิจโลกทำให้โครงสร้างการดำเนินธุรกิจและอุตสาหกรรมมีการเปลี่ยนแปลงรวดเร็วทำให้หน่วยงานหลักด้านเศรษฐกิจของประเทศ ได้แก่ สำนักงานเศรษฐกิจอุตสาหกรรม กระทรวงอุตสาหกรรม สำนักงานคณะกรรมการพัฒนาการเศรษฐกิจและสังคมแห่งชาติ ธนาคารแห่งประเทศไทย และกระทรวงพาณิชย์ มีความจำเป็นต้องใช้ข้อมูลที่ทันสมัยเพื่อใช้ในการวิเคราะห์และติดตามสถานการณ์ด้านเศรษฐกิจของประเทศและภูมิภาค จึงขอให้สำนักงานสถิติแห่งชาติจัดทำสำมะโนอุตสาหกรรมจากทุก 10 ปี เป็นจัดทำทุก 5 ปี ประกอบกับประเทศต่างๆ ส่วนใหญ่ได้มีการจัดทำ สำมะโนด้านเศรษฐกิจทุก 5 ปี ในปี 2555 สำนักงานสถิติแห่งชาติได้วางแผนปรับการจัดทำสำมะโนอุตสาหกรรม เป็นประจำทุก 5 ปี โดยบูรณาการดำเนินการไปพร้อมกับสำมะโนธุรกิจทางการค้าและธุรกิจทางการบริการ ภายใต้ชื่อ “สำมะโนธุรกิจและอุตสาหกรรม” สำมะโนอุตสาหกรรมจัดทำมาแล้ว 4 ครั้ง ในปี 2507 ปี 2540 ปี 2550 และปี 2555 สำหรับในปี 2560 จะครบรอบ 5 ปี ในการจัดทำสำมะโนอุตสาหกรรมซึ่งนับเป็นครั้งที่ 5 ของประเทศไทย

สำหรับการจัดทำสำมะโนอุตสาหกรรม พ.ศ. 2560 ได้กำหนดแผนการดำเนินงานเป็น 2 ขั้นตอน คือ ขั้นการเก็บรวบรวมข้อมูลพื้นฐานหรือการนับจุดสถานประกอบการทุกประเภท ดำเนินการในปี 2559 และขั้นการเก็บรวบรวมข้อมูลรายละเอียดหรือการแจงนับสถานประกอบการในอุตสาหกรรมการผลิต ซึ่งดำเนินการในปี 2560

1.2 วัตถุประสงค์

1.2.1 เพื่อเก็บรวบรวมข้อมูลพื้นฐานที่แสดงให้เห็นโครงสร้าง และการกระจายตัวของสถานประกอบการประเภทต่างๆ เช่น สถานประกอบการธุรกิจทางการค้า ธุรกิจทางการบริการ อุตสาหกรรมการผลิต การก่อสร้าง การขนส่งทางบก สถานที่เก็บสินค้า กิจกรรมด้านข้อมูลข่าวสารและการสื่อสาร และโรงพยาบาลเอกชน เป็นต้น

1.2.2 เพื่อเก็บรวบรวมรายละเอียดการดำเนินงานของสถานประกอบการเกี่ยวกับจำนวน และขนาดของสถานประกอบการ ประเภทอุตสาหกรรม จำนวนคนทำงาน ลูกจ้าง ค่าตอบแทนแรงงาน ค่าใช้จ่ายในการผลิต และดำเนินงาน มูลค่าขายผลผลิตและรายรับส่วนเปลี่ยนแปลงของวัตถุดิบ และสินค้าคงเหลือ มูลค่าสินทรัพย์ถาวรของสถานประกอบการ และข้อมูลอื่น ๆ ที่เกี่ยวข้องกับอุตสาหกรรมการผลิต

1.3 ประโยชน์ที่คาดว่าจะได้รับ

ข้อมูลที่ได้จะเป็นประโยชน์สำหรับผู้ใช้อข้อมูลทั้งในภาครัฐและเอกชน ดังนี้

ภาครัฐ :

1.3.1 ใช้ในการวางแผนและกำหนดนโยบาย พัฒนาเศรษฐกิจด้านอุตสาหกรรมการผลิตทั้งในระดับประเทศและระดับท้องถิ่น เพื่อเสริมสร้างศักยภาพของอุตสาหกรรมให้สามารถแข่งขันได้ในเวทีการค้าโลก

1.3.2 ใช้ในการจัดทำดัชนีชี้วัดภาวะเศรษฐกิจและภาวะการดำเนินกิจการ เช่น ผลิตภัณฑ์มวลรวม ตารางปัจจัยการผลิตและผลผลิตของประเทศ สัดส่วนแรงงานในภาคการผลิต การบริการ เป็นต้น

1.3.3 ใช้ในการจัดทำแผนวิเคราะห์สถานการณ์ในการส่งเสริมวิสาหกิจขนาดกลางและขนาดย่อมของประเทศ

1.3.4 ใช้ประกอบการพิจารณากำหนดนโยบาย ออกกฎหมายและมาตรการต่าง ๆ เพื่อส่งเสริมและกำหนดทิศทางการประกอบธุรกิจทางการค้า ธุรกิจทางการบริการ และอุตสาหกรรมการผลิต ให้เป็นไปตามแนวนโยบายที่กำหนดไว้

1.3.5 เป็นข้อมูลพื้นฐานในการวางแผนจัดหาโครงสร้างพื้นฐาน (Infrastructure) เพื่อสนับสนุนอุตสาหกรรมการผลิตของประเทศ

1.3.6 ใช้ในการพัฒนาระบบข้อมูลเพื่อการวางแผนเตือนภัยทางเศรษฐกิจและสังคม

1.3.7 ใช้ประโยชน์ในทางสถิติเพื่อจัดทำกรอบตัวอย่าง สำหรับการเก็บรวบรวมข้อมูลจากสถานประกอบการของหน่วยสถิติต่าง ๆ

ภาคเอกชน :

1.3.8 ผู้ประกอบการใช้ข้อมูลพื้นฐานและข้อมูลการดำเนินกิจการ เป็นเครื่องมือสำหรับการวิเคราะห์สถานการณ์ด้านเศรษฐกิจ รวมทั้งการวางแผนตัดสินใจเกี่ยวกับการลงทุนขยายกิจการ/สาขา บริหารและควบคุมการดำเนินกิจการในด้านต่างๆ ให้มีประสิทธิภาพยิ่งขึ้น

1.3.9 ใช้ข้อมูลเป็นมาตรฐานเพื่อเปรียบเทียบผลการดำเนินงานของตนเองกับกิจการอื่นๆ ในอุตสาหกรรมประเภทเดียวกัน หรือขนาดต่าง ๆ

1.3.10 สำหรับนักวิชาการ นักวิจัย และสถาบันการศึกษา นำไปศึกษาวิเคราะห์ต่อยอดสร้างนวัตกรรม เพื่อสนับสนุน ส่งเสริม และพัฒนาธุรกิจทางการค้า ธุรกิจทางการบริการ และอุตสาหกรรมการผลิตที่อยู่ในความสนใจ และเรื่องต่างๆ ที่เกี่ยวข้อง

บทที่ 2

ระเบียบวิธีสถิติ

2.1 ประชากรเป้าหมาย

การสำมะโนอุตสาหกรรม พ.ศ. 2560 ขึ้นการเก็บรวบรวมข้อมูลพื้นฐานของสถานประกอบการ คุ่มรวมสถานประกอบการทั่วประเทศที่ประกอบกิจกรรมทางเศรษฐกิจ ตามการจัดประเภทมาตรฐานอุตสาหกรรมประเทศไทย ปี 2552 (Thailand Standard Industrial Classification: TSIC-2009) ดังนี้

- ธุรกิจทางการค้าและธุรกิจทางการบริการ
- การผลิต
- การก่อสร้าง
- การขนส่งทางบก และสถานที่เก็บสินค้า
- กิจกรรมด้านข้อมูลข่าวสารและการสื่อสาร
- โรงพยาบาลเอกชน

ไม่รวม : แผงลอยในตลาด แผงลอยและหาบเร่ และแผงลอยในศูนย์การค้า

2.2 เวลาอ้างอิง

ข้อมูลพื้นฐานเกี่ยวกับจำนวนและลักษณะต่าง ๆ ของสถานประกอบการที่เก็บรวบรวม เป็นข้อมูลของสถานประกอบการที่ดำเนินกิจการในปี 2559

2.3 คำนิยาม

2.3.1 สถานประกอบการ หมายถึง สถานที่หรือบางส่วนของสถานที่ที่มีที่ตั้งที่แน่นอน และมีการดำเนินกิจกรรมทางเศรษฐกิจ ไม่ว่ากิจกรรมนั้นจะดำเนินงานโดยบุคคลที่เป็นเจ้าของหรือควบคุมกิจการโดยนิติบุคคลก็ตาม

2.3.2 กิจกรรมทางเศรษฐกิจ การจัดทำสำมะโนอุตสาหกรรม พ.ศ. 2560 ได้จัดจำแนก

สถานประกอบการ ตามการดำเนินกิจกรรมทางเศรษฐกิจตามการจัดประเภทมาตรฐานอุตสาหกรรมประเทศไทย ปี 2552 (Thailand Standard Industrial Classification: TSIC-2009) ดังนี้

1) การผลิต (หมวดย่อย 10 - 33) ได้แก่

- การเปลี่ยนรูปวัตถุดิบให้เป็นผลิตภัณฑ์ชนิดใหม่ด้วยเครื่องจักรกลหรือเคมีภัณฑ์ โดยไม่คำนึงถึงว่างานนั้นทำด้วยเครื่องจักรหรือด้วยมือหรือทำในโรงงาน โรงซ่อม หรือเคหะสถาน หรือผลิตภัณฑ์นั้นจะนำมาขายส่งหรือขายปลีกก็ตาม การประกอบชิ้นส่วนของผลิตภัณฑ์ที่ผลิตขึ้นนับว่าเป็นการผลิตด้วย รวมถึงการประกอบชิ้นส่วนของผลิตภัณฑ์จากส่วนประกอบไม่ว่าจะได้จากที่ผลิตขึ้นเองหรือซื้อมา

- การนำของเสียกลับมาใช้ใหม่ เช่น การแปรรูปของเสีย (การนำวัสดุที่ใช้แล้วกลับมาใช้ใหม่) ซึ่งรวมถึงการเปลี่ยนแปลงทางกายภาพหรือทางเคมีแต่ไม่ถือว่าเป็นส่วนหนึ่งของการผลิต วัตถุประสงค์หลักของกิจกรรมเหล่านี้ คือการบำบัดหรือการแปรรูปของเสีย

2) การจัดการและการบำบัดน้ำเสีย ของเสียและสิ่งปฏิกูล (หมวดย่อย 37 - 39) ได้แก่

- การดำเนินการของระบบท่อระบายของเสียหรือการบำบัดสิ่งปฏิกูล โดยการเก็บกักการบำบัด และการกำจัดน้ำเสียและสิ่งปฏิกูล

- การเก็บ การบำบัด การกำจัดและการขนย้ายของเสียจากชุมชนหรืออุตสาหกรรม รวมถึงการดำเนินการเพื่อนำของเสียกลับมาใช้ใหม่

(เช่น การตัดวัสดุที่สามารถนำกลับมาใช้ใหม่ได้จากขยะ)

- การบริการบำบัด เช่น การทำความสะอาดอาคารและสถานที่ พื้นดิน น้ำบนพื้นผิวดินหรือน้ำใต้ดินที่มีสิ่งปนเปื้อน

3) การก่อสร้าง (หมวดย่อย 41 - 43) ได้แก่

- กิจกรรมการก่อสร้างทั่วไป และการก่อสร้างเฉพาะทางสำหรับอาคารและงานวิศวกรรมโยธา รวมถึงการก่อสร้างใหม่ การซ่อมแซม การต่อเติม และการดัดแปลง และการรื้อทำลายอาคาร การสร้างโดยประกอบขึ้นส่วนอาคารหรือสิ่งก่อสร้างสำเร็จรูป ณ สถานที่ก่อสร้าง และการก่อสร้างอาคารที่มีลักษณะชั่วคราว หรือสิ่งก่อสร้างด้านวิศวกรรมโยธา อุตสาหกรรม การก่อสร้างประกอบด้วยสถานประกอบการที่ดำเนินกิจการดังต่อไปนี้

- การก่อสร้างอาคาร ทั้งที่เป็นที่อยู่อาศัยและไม่ใช่ที่อยู่อาศัย เช่น บ้านเดี่ยว บ้านอยู่อาศัยแบบหลายครอบครัว อาคารสูง การปรับปรุงอาคาร/สิ่งก่อสร้างเพื่ออยู่อาศัย การประกอบอาคารเพื่ออยู่อาศัยสำเร็จรูป ณ สถานที่ก่อสร้าง โรงงาน โรงพยาบาล โรงเรียน โรงแรม ร้านค้า อาคารสำนักงาน ห้างสรรพสินค้า โรงจอดรถ โกดังสินค้า โรงยิม ฯลฯ

- งานวิศวกรรมโยธา เช่น ทางหลวง ถนน สะพาน อุโมงค์ ทางรถไฟ สนามบิน ท่าเรือ และโครงการทางน้ำ ระบบชลประทาน ระบบระบายน้ำ สิ่งอำนวยความสะดวกทางอุตสาหกรรม ท่อส่งและสายไฟฟ้า สนามกีฬา ซึ่งหมายรวมทั้งการก่อสร้างใหม่ การต่อเติม ดัดแปลง และซ่อมแซมด้วย

- งานก่อสร้างเฉพาะทาง เช่น ส่วนประกอบของอาคารและงานวิศวกรรมโยธา โดยไม่ได้รับผิดชอบโครงการทั้งหมด งานต่อเสาะเชื่อม งานฐานราก งานโครงสร้าง งานคอนกรีต งานก่ออิฐ งานก่อหิน งานนั่งร้าน งานมุงหลังคา ติดตั้งลิฟต์ บันไดเลื่อน การรื้อถอน การติดตั้งกระจก การฉาบปูน การทาสี ตกแต่งอาคาร การติดตั้งและปูพื้นด้วยวัสดุต่าง ๆ การขัดพื้น ฯลฯ

4) การขาย - ซ่อมแซมยานยนต์และรถจักรยานยนต์ (หมวดย่อย 45) ได้แก่

การดำเนินกิจกรรมทั้งหมด (ยกเว้นการผลิตและการให้เช่า) ที่เกี่ยวข้องกับยานยนต์และจักรยานยนต์ รวมถึงรถบรรทุก เช่น การขายส่ง และขายปลีกยานยนต์ รถจักรยานยนต์ทั้งใหม่และที่ใช้แล้ว รวมทั้งการบำรุงรักษาและซ่อมแซม การขายอะไหล่ และชิ้นส่วนอุปกรณ์สำหรับยานยนต์ และจักรยานยนต์การดำเนินกิจการที่เกี่ยวข้องกับตัวแทนขายส่งหรือขายปลีกยานยนต์ รวมถึง การล้าง การขัดเงายานยนต์ อยู่ซ่อมรถยนต์ ฯลฯ

5) การขายส่ง (หมวดย่อย 46) ได้แก่

- การขายส่งที่ดำเนินงานด้วยตนเอง หรือทำโดยได้รับค่าตอบแทนหรือตามสัญญาจ้าง (การขายเพื่อค่าคอมมิชชั่น/ค่านายหน้า) ซึ่งเกี่ยวกับการขายส่งภายในประเทศและระหว่างประเทศ (นำเข้า/ส่งออก)

- การขายส่ง คือ การขายต่อ (การขายสินค้าที่ไม่มีการเปลี่ยนแปลงสภาพสินค้า) สินค้าใหม่และที่ใช้แล้วให้แก่ผู้ขายปลีกหรือการค้าแบบธุรกิจสู่ธุรกิจ เช่น ขายให้กับผู้ใช้ในงานอุตสาหกรรม พาณิชยกรรม สถาบัน หรือผู้ใช้งานในวิชาชีพ หรือขายต่อให้กับผู้ขายส่งรายอื่น ๆ หรือบุคคล/บริษัทที่ทำหน้าที่ตัวแทนหรือนายหน้าซื้อขายสินค้า ประเภทของธุรกิจที่สำคัญ ได้แก่ พ่อค้า

ขายส่ง คือ ผู้ขายส่งที่ดำเนินกิจการซื้อและขายสินค้าของตนเอง เช่น พ่อค้าขายส่ง ผู้แทนจำหน่ายสินค้าอุตสาหกรรม ผู้ส่งสินค้าออก ผู้นำเข้าสินค้า และการรวมกลุ่มสหกรณ์เพื่อซื้อสินค้าสาขาและสำนักงานขาย (ไม่ใช่ร้านค้าปลีก) ซึ่งมีหน่วยผลิตหรือเหมืองแร่ (ที่แยกตัวออกมาต่างหาก) เป็นผู้ควบคุมดูแล โดยมีวัตถุประสงค์เพื่อการจำหน่ายสินค้า และแทบจะไม่เคยส่งสินค้าเพื่อให้โรงงานหรือแหล่งผลิตส่งสินค้าให้โดยตรง ทั้งนี้รวมถึงนายหน้าซื้อขายสินค้า การขายเพื่อนายหน้าและตัวแทนจำหน่าย และกลุ่มผู้ประกอบการ ผู้ซื้อและกลุ่มสหกรณ์ซึ่งดำเนินการเกี่ยวกับการจำหน่ายผลิตภัณฑ์เกษตรออกสู่ตลาด ผู้ขายส่งมักทำการรวบรวมสินค้าในปริมาณมากมาคัดแยกขนาดและคัดคุณภาพสินค้า นำสินค้ามาจัดแบ่งและทำการบรรจุหีบห่อใหม่เพื่อจำหน่ายต่อ เช่น ร้านขายยาที่ดำเนินกิจกรรมเก็บสินค้า แซ่เยี่ยน จัดส่ง และจัดวางสินค้า ทำการส่งเสริมการขายให้แก่ลูกค้าและออกแบบฉลาก

6) ขายปลีก (หมวดย่อย 47) ไม่รวม หมู่ใหญ่ 478 แผงลอยและกิจกรรม 47999 เรขายสินค้า ได้แก่

- การนำสินค้าใหม่และสินค้าใช้แล้วมาขายต่อให้แก่ประชาชนทั่วไป (สินค้าที่นำมาขายไม่เปลี่ยนแปลงสภาพ) เพื่อการบริโภคหรือใช้ประโยชน์ส่วนบุคคลหรือครัวเรือน โดยขายสินค้าผ่านทางช่องทางการจำหน่ายต่างๆ เช่น ร้านค้า ห้างสรรพสินค้า สหกรณ์ผู้บริโภค ฯลฯ

7) การขนส่งทางบก และสถานที่เก็บสินค้า (หมวดย่อย 49 และ 52) ได้แก่

- หมวดย่อย 49 ในกิจกรรมรหัส 49201 49202 49203 49204 49209 49310 49329 49331 49332 49333 49334 และกิจกรรม 49339 ได้แก่การขนส่งผู้โดยสารทางบกอื่นๆ ที่มีตารางเวลา และที่ไม่มีตารางเวลา รวมถึงการขนส่งสินค้าทางถนน

- หมวดย่อย 52 ในกิจกรรมรหัส 52101 52102 52109 และ 52291 ได้แก่ การดำเนินการเกี่ยวกับสิ่งอำนวยความสะดวกในการเก็บสินค้าทุกชนิดและสถานที่เก็บสินค้าทุกประเภท เช่น การดำเนินงานของไซโลเก็บธัญพืช สถานที่เก็บสินค้าแช่เย็น แท็งก์เก็บสินค้า สินค้าประเภทเฟอร์นิเจอร์ รถยนต์ ไม้ซุง ก๊าซและน้ำมัน สารเคมี สิ่งทอ อาหารและผลิตภัณฑ์ทางการเกษตร ฯลฯ ทั้งนี้รวมถึงการเก็บสินค้าในเขตการค้าระหว่างประเทศด้วย

8) ที่พักแรม (หมวดย่อย 55) ได้แก่

- การบริการที่พักแรมชั่วคราว/ระยะสั้น แก่นักเดินทางและนักท่องเที่ยว รวมถึงการบริการที่พักยาวสำหรับนักเรียน/นักศึกษา พนักงาน และบุคคลอื่นที่คล้ายกัน ซึ่งบางแห่งอาจแบ่งให้บริการเฉพาะที่พัก ขณะที่บางแห่งให้บริการทั้งที่พัก อาหาร และ/หรือสิ่งอำนวยความสะดวกเพื่อนันทนาการ เช่น โรงแรม โมเต็ล หอพัก ห้องพักภายในบ้าน เกสต์เฮ้าส์ ที่พักแรมเยาวชน ที่พักชั่วคราว เป็นต้น

9) บริการด้านอาหารและเครื่องดื่ม (หมวดย่อย 56) ไม่รวมกิจกรรม 56102 56103 56303 และ 56304 ได้แก่

- กิจกรรมการขายอาหารและเครื่องดื่ม ที่จัดเตรียมไว้พร้อมที่จะบริโภคได้ทันที ไม่ว่าจะเป็นร้านอาหารทั่วไป ร้านอาหารแบบบริการตนเอง เช่น ภัตตาคาร คาเฟ่ สถานที่ให้บริการขายอาหารกลางวันและร้านขายเครื่องดื่ม เป็นต้น

10) ข้อมูลข่าวสาร คอมพิวเตอร์ และการสื่อสาร (หมวดย่อย 58 – 63) ได้แก่

- กิจกรรมการจัดจำหน่ายหรือเผยแพร่หนังสือ โบรชัวร์ ใบปลิว พจนานุกรม สารานุกรม แผนที่โลก แผนที่และแผนภูมิ การจัดพิมพ์จำหน่ายหรือเผยแพร่หนังสือพิมพ์ วารสาร และนิตยสาร นามานุกรม รายชื่อและที่อยู่ทางไปรษณีย์ของผู้ที่ได้รับข้อมูลข่าวสารหรือโฆษณาเป็นประจำ รวมถึงการจัดทำซอฟต์แวร์สำเร็จรูป

- กิจกรรมการผลิตภาพยนตร์ทั้งที่ฉายและไม่ได้ฉายในโรงภาพยนตร์ ไม่ว่าจะเป็นบันทึกลงบนแผ่นฟิล์ม เทปวีดีทัศน์ หรือดิสก์ เพื่อที่จะนำไปฉายในโรงภาพยนตร์หรือเพื่อออกอากาศทางโทรทัศน์ กิจกรรมสนับสนุน เช่น การลำดับภาพยนตร์ การตัดต่อ ภาพยนตร์ การพากย์ภาพยนตร์ ฯลฯ การเผยแพร่/จำหน่ายภาพยนตร์ให้แก่อุตสาหกรรมอื่นๆ การฉายภาพยนตร์ รวมถึงการซื้อและขายสิทธิ์ การเผยแพร่/จำหน่ายภาพยนตร์

- กิจกรรมการสร้างสรรค์เนื้อหาและการได้มาของสิทธิ์ในการเผยแพร่และการแพร่ภาพกระจายเสียงทางวิทยุ โทรทัศน์ออกอากาศ และการจัดผังรายการทางวิทยุและโทรทัศน์ ตามรายการบันเทิง รายการข่าว รายการสนทนาและที่คล้ายกัน การแพร่ภาพกระจายเสียงข้อมูลร่วมกันทั้งทางวิทยุหรือโทรทัศน์ผ่านทางเทคโนโลยีต่างๆ เช่น ทางอากาศ ทางดาวเทียม

ทางเครือข่ายเคเบิล หรือทางอินเทอร์เน็ต รวมถึงการผลิตรายการ (ที่มีรูปแบบรายการที่ค่อนข้างจำกัด เช่น รายการข่าว รายการกีฬา รายการเพื่อการศึกษา หรือรายการสำหรับเด็ก) เพื่อให้บุคคลที่สามนำรายการดังกล่าวไปแพร่ภาพกระจายเสียงให้แก่ลูกค้าเฉพาะกลุ่ม ซึ่งเป็นผู้บอกรับเป็นสมาชิกหรือเสียค่าธรรมเนียมเข้าชม

- กิจกรรมโทรคมนาคมและบริการที่เกี่ยวข้อง เช่น การส่งสัญญาณเสียงพูด ข้อมูล ข้อความ เสียง และภาพ ระบบการส่งสัญญาณอาจดำเนินการโดยใช้เทคโนโลยีอย่างใดอย่างหนึ่งหรือหลายอย่างประกอบกัน โดยไม่เกี่ยวข้องกับส่วนของการผลิตข้อมูล

- กิจกรรมการบริการความรู้ความชำนาญทางด้านเทคโนโลยีสารสนเทศ เช่น การเขียน การแก้ไข การทดสอบ การให้ความช่วยเหลือ และแก้ไขปัญหาทางด้านซอฟต์แวร์ การวางแผน และการออกแบบระบบคอมพิวเตอร์ ซึ่งประกอบด้วยส่วนของฮาร์ดแวร์ ซอฟต์แวร์ และเทคโนโลยีการสื่อสารรวมเข้าด้วยกัน การจัดการและดำเนินการเกี่ยวกับระบบคอมพิวเตอร์ สถานที่ของลูกค้า และ/หรือ สิ่งอำนวยความสะดวกในการประมวลผลข้อมูล และกิจกรรมด้านวิชาชีพและเทคนิคทางด้านคอมพิวเตอร์อื่นๆ

- กิจกรรมเว็บ โฮสติ้ง กิจกรรมการประมวลผลข้อมูล การจัดการและการให้เข้าพื้นที่บนเครื่องแม่ข่าย (web hosting) รวมถึงกิจกรรมอื่นๆ ที่มีวัตถุประสงค์เพื่อการบริการข้อมูลเป็นหลัก

11) กิจกรรมอสังหาริมทรัพย์ (หมวดย่อย 68) ได้แก่

- การซื้อหรือการขายอสังหาริมทรัพย์ การให้เช่าอสังหาริมทรัพย์ การบริการอสังหาริมทรัพย์ อื่นๆ เช่น การประเมินราคาอสังหาริมทรัพย์ หรือทำหน้าที่เป็นผู้จัดการดูแล

ผลประโยชน์ของคู่สัญญา (escrow agent) ด้านอสังหาริมทรัพย์ อาจดำเนินการโดยมีอสังหาริมทรัพย์เป็นของตนเองหรือเช่าจากผู้อื่นก็ได้ และอาจดำเนินการโดยได้รับค่าตอบแทนหรือสัญญาจ้าง รวมถึงการพัฒนาโครงการก่อสร้างของตนเองเพื่อให้เช่าพื้นที่

12) กิจกรรมทางวิชาชีพ วิทยาศาสตร์ และเทคนิค (หมวดย่อย 69 - 74) ได้แก่

- การให้คำปรึกษาและการเป็นตัวแทนในกิจกรรมด้านกฎหมาย คดีแพ่ง คดีอาญาหรือ ข้อพิพาทด้านแรงงาน รวมถึงการเตรียมเอกสารทางกฎหมาย การตรวจสอบบัญชี การเตรียมงบการเงินและการทำบัญชี

- การให้คำปรึกษาและให้ความช่วยเหลือแก่ธุรกิจและองค์กรอื่นๆ ทางด้านการบริหารจัดการ เช่น การวางแผนกลยุทธ์และองค์กร การวางแผนทางการเงินและการจัดทำงบประมาณเป้าหมายและนโยบายทางการตลาด การกำหนดนโยบายภารกิจ แผนงานด้านทรัพยากรมนุษย์ การจัดตารางการผลิตและจัดทำแผนควบคุม รวมถึงการควบคุมดูแลและบริหารจัดการหน่วยอื่นๆ ของบริษัท

- การบริหารด้านสถาปัตยกรรม วิศวกรรม การจัดทำแบบแปลน การตรวจสอบอาคาร การสำรวจและการทำแผนที่ รวมถึงการบริการทดสอบทางกายภาพ ทางเคมี และการทดสอบเพื่อการวิเคราะห์ด้านอื่นๆ

- กิจกรรมการวิจัยพื้นฐาน เป็นการศึกษาในเชิงทฤษฎีหรือเชิงทดลอง การวิจัยประยุกต์ เป็นการศึกษาหาความรู้ใหม่ๆ และการทดลองเชิงพัฒนา เป็นการศึกษาอย่างมีระบบ ซึ่งเป็นการวิจัยและการพัฒนา การทดลองทางด้านวิทยาศาสตร์ธรรมชาติ วิศวกรรมสังคมศาสตร์ และมนุษยศาสตร์

- การสร้างสรรค์งานโฆษณาและการกำหนดรูปแบบงานโฆษณาในนิตยสาร หนังสือ วิทยุ โทรทัศน์ หรือสื่อโฆษณาอื่นๆ รวมถึงการออกแบบโครงสร้างและสถานที่จัดแสดงโฆษณา

- การให้บริการด้านวิชาชีพ วิทยาศาสตร์ และเทคนิค อื่นๆ เช่น การตกแต่งภายในการออกแบบผลิตภัณฑ์ทางอุตสาหกรรม การถ่ายภาพ การแปลเอกสารและล่าม การบริการให้คำปรึกษาด้านสิ่งแวดล้อม ฯลฯ

13) กิจกรรมการบริหาร และการบริการ สนับสนุน (หมวดย่อย 77 - 82) ได้แก่

- กิจกรรมการให้เช่า มี 4 หมู่ใหญ่ คือ การให้เช่ายานยนต์ อุปกรณ์เพื่อการกีฬาและนันทนาการ เครื่องอุปกรณ์การขนส่ง เครื่องจักรและเครื่องอุปกรณ์อื่นๆ ของใช้ส่วนบุคคลและของใช้ในครัวเรือน

- กิจกรรมการจ้างงาน ตัวแทนจัดหางาน คัดเลือกนักแสดงภาพยนตร์ โทรทัศน์ และการแสดงอื่น ๆ

- กิจกรรมของตัวแทนการท่องเที่ยว การจัดนำเที่ยว การบริการสำรอง และกิจกรรมมัคคุเทศก์ กิจกรรมการขายตั๋วเข้าชมภาพยนตร์ การแสดงละคร คอนเสิร์ตและการแข่งขันกีฬา

- การบริการระบบรักษาความปลอดภัย บริการยาม และการสืบสวน

- การบริการสนับสนุนทั่วไป เช่น การทำความสะอาดภายในและภายนอกอาคารทุกประเภท เครื่องจักรอุตสาหกรรม รถไฟ รถโดยสาร เครื่องบิน ฯลฯ ตลอดจนการให้บริการออกแบบภูมิทัศน์

- การบริการด้านบริหาร สนับสนุนการดำเนินงานของสำนักงานและกิจกรรมอื่นๆ ที่สนับสนุนทางธุรกิจ เช่นการจัดประชุมและการสัมมนา การแสดงสินค้า กิจกรรมของตัวแทน จัดเก็บเงิน การบริการข้อมูลเครดิต การบรรจุหีบห่อ กิจกรรมศูนย์บริการลูกค้าทางโทรศัพท์ (call centre) การให้เช่า ตู้เก็บเอกสารส่วนตัว (mailbox)

14) ศิลปะ ความบันเทิง และนันทนาการ (หมวดย่อย 90 - 93) ได้แก่

- กิจกรรมการสร้างสรรค์ศิลปะ เช่น จิตรกร ช่างปั้น ช่างแกะสลัก ช่างทำพิมพ์ นักเขียน/นักหนังสือพิมพ์อิสระทุกสาขา การแสดงละครเวที คอนเสิร์ต ฯลฯ

- กิจกรรมพิพิธภัณฑ์ สวนพฤกษชาติ และ สวนสัตว์ แหล่งโบราณสถาน การอนุรักษ์ทางประวัติศาสตร์ ฯลฯ

- การพนันและการเสี่ยงโชค เช่น การขายลอตเตอรี่/สลากกินแบ่งทุกประเภท

- กิจกรรมด้านการนันทนาการ ความบันเทิง และกีฬา เช่น สนามฟุตบอล สนามเทนนิส สระว่ายน้ำ ฯลฯ

15) กิจกรรมบริการอื่นๆ (หมวดย่อย 95 - 96) ได้แก่

- การซ่อม และ บำรุงรักษา คอมพิวเตอร์ อุปกรณ์ต่อพ่วง อุปกรณ์สื่อสาร โทรคมนาคม และของใช้ส่วนบุคคลและของใช้ในครัวเรือน

- กิจกรรมบริการส่วนบุคคลอื่น ๆ เช่น การบริการซักรีด และซักแห้ง ผลิตภัณฑ์สิ่งทอและขนสัตว์ การแต่งผม และการเสริมสวย อื่นๆ การทำศพ และกิจกรรมที่เกี่ยวข้อง เป็นต้น

16) กิจกรรมด้านโรงพยาบาลเอกชน (กิจกรรม 86101 - 86102) ได้แก่

- กิจกรรมของโรงพยาบาลทั่วไปและโรงพยาบาลเฉพาะโรค (อายุรกรรม ศัลยกรรม จิตเวช) สถานพักฟื้นสำหรับผู้ป่วยศูนย์ป้องกันโรค โรงพยาบาลโรคจิต ศูนย์ฟื้นฟู (ที่มีการรักษาทางการแพทย์) สถานพยาบาล

- กิจกรรมที่ให้บริการสำหรับผู้ป่วยใน เป็นส่วนใหญ่ และทำการรักษาภายใต้คำแนะนำของแพทย์ ซึ่งประกอบด้วยบริการของคณะแพทย์และผู้ช่วยแพทย์สั่งอำนวยความสะดวกในห้องปฏิบัติการและทางด้านเทคนิค รวมทั้งการบริการทางด้านรังสีวิทยาและวิสัญญีวิทยา สั่งอำนวยความสะดวกด้านอาหารและด้านอื่น ๆ ของโรงพยาบาล เช่น การบริหารด้านห้องฉุกเฉิน

2.3.3 รูปแบบการจัดตั้งตามกฎหมาย

จำแนกออกเป็น 9 ประเภท ได้แก่

1) ส่วนบุคคล หมายถึง สถาน-

ประกอบการที่มีเจ้าของเป็นบุคคลธรรมดาคนเดียว หรือหลายคนรวมกัน และให้หมายรวมถึง ห้างหุ้นส่วนสามัญที่ไม่จดทะเบียนเป็นนิติบุคคลด้วย

2) ห้างหุ้นส่วนจำกัด (หจก.) ห้าง

หุ้นส่วนสามัญนิติบุคคล (หสน.) หมายถึง สถานประกอบการที่จัดตั้งขึ้นโดยคณะบุคคลตั้งแต่ 2 คนขึ้นไป ร่วมทุนกันเพื่อประกอบกิจการ และรับผิดชอบร่วมกันโดย จดทะเบียนถูกต้องตามกฎหมาย

3) บริษัทจำกัด บริษัทจำกัด

(มหาชน)

- บริษัทจำกัด : (บจก.) หมายถึง

สถานประกอบการที่จัดตั้งขึ้นโดยผู้ริเริ่มคณะหนึ่ง และได้จดทะเบียนถูกต้องตามกฎหมายโดยมีผู้ริเริ่มดำเนินการอย่างน้อย 3 คนขึ้นไป

- บริษัทจำกัด (มหาชน) : (บมจ.)

หมายถึง สถานประกอบการที่จัดตั้งขึ้นโดยการจดทะเบียนจัดตั้งบริษัท การควบบริษัท หรือการแปรสภาพบริษัท และวัตถุประสงค์ที่จะขายหุ้นต่อประชาชน โดยมีผู้ริเริ่มดำเนินการตั้งแต่ 15 คนขึ้นไป

4) ส่วนราชการ รัฐวิสาหกิจ หมายถึง สถานประกอบการที่รัฐบาลเป็นเจ้าของ หรือมีทุนอยู่ด้วย ไม่น้อยกว่าร้อยละ 50 ของทุนทั้งหมด ในที่นี้ให้หมายรวมถึงสถานประกอบการที่ดำเนินการโดยรัฐบาลด้วย

5) สหกรณ์ หมายถึง สถานประกอบการที่จัดตั้งขึ้นในรูปของสหกรณ์ โดยจดทะเบียนถูกต้องตามกฎหมายว่าด้วยสหกรณ์ โดยมีผู้ก่อตั้งไม่น้อยกว่า 10 คน

6) กลุ่มแม่บ้าน หมายถึง กลุ่มที่เกิดจากความต้องการของสมาชิกที่มารวมกลุ่มกันขึ้นมา เพื่อตอบสนองความต้องการของสมาชิกได้อย่างมีประสิทธิภาพ มีแนวคิดสร้างสรรค์กลุ่ม เพื่อยกระดับความเป็นอยู่ของสมาชิกให้ดียิ่งขึ้นทั้งคุณภาพชีวิต สิ่งแวดล้อม เศรษฐกิจและสังคม โดยใช้หลักการทำงานแบบมีส่วนร่วม คือร่วมคิดร่วมทำ ร่วมตัดสินใจและร่วมพัฒนาสมาชิก

7) สมาคม หมายถึง การก่อตั้งสมาคมเพื่อกระทำการใดๆ อันมีลักษณะต่อเนื่องร่วมกัน และมีใช้เป็นการหาผลกำไรหรือรายได้มาแบ่งปันกัน ต้องมีข้อบังคับและจดทะเบียนตามบทบัญญัติแห่งประมวลกฎหมายนี้ โดยมีผู้ริเริ่มก่อตั้ง 3 คน

8) มูลนิธิ หมายถึง ทรัพย์สินที่จัดสรรไว้โดยเฉพาะสำหรับวัตถุประสงค์เพื่อการกุศล สาธารณะ การศาสนา ศิลปะ วิทยาศาสตร์ วรรณคดี การศึกษา หรือเพื่อสาธารณประโยชน์อย่างอื่น โดยมีได้มุ่งหาประโยชน์มาแบ่งปันกัน และการจัดการทรัพย์สินของมูลนิธิ ต้องมีใช้เป็นการหาผลประโยชน์เพื่อบุคคลใด

9) อื่นๆ หมายถึง สถานประกอบการที่จัดตั้งในรูปแบบอื่นๆ นอกจากที่กล่าวข้างต้น เช่น สโมสร ชมรมต่างๆ นิติบุคคลอาคารชุด เป็นต้น

2.3.4 รูปแบบการจัดตั้งทางเศรษฐกิจ

จำแนกออกเป็น 4 ประเภท ได้แก่

1) สำนักงานแห่งเดียว หมายถึง สถานประกอบการที่ไม่มีหน่วยงานย่อยหรือสาขาอื่นใด และไม่เป็นหน่วยงานย่อยหรือสาขาของสถานประกอบการอื่น

2) สำนักงานใหญ่ หมายถึง สถานประกอบการที่เป็นเจ้าของ และควบคุมกิจการของสถานประกอบการอื่นที่เป็นสำนักงานสาขาหรือหน่วยงานย่อย

3) สำนักงานสาขา หมายถึง สถานประกอบการที่เป็นสาขา หรือหน่วยงานย่อยของสถานประกอบการอื่นที่เป็นสำนักงานใหญ่

4) อื่นๆ หมายถึง สถานประกอบการที่จัดตั้งในรูปแบบอื่นๆ นอกจากที่กล่าวข้างต้น

2.3.5 คนทำงาน

หมายถึง คนที่ทำงานในสถานประกอบการทั้งที่ได้รับเงินเดือนและไม่ได้รับเงินเดือนที่สถานประกอบการมีอยู่ตามปกติ รวมทั้งผู้ที่ปกติทำงานอยู่ในสถานประกอบการแห่งนี้ แต่ในวันดังกล่าวไม่ได้มาทำงาน เนื่องจากเจ็บป่วย ลาหยุด พักผ่อน โดยได้รับค่าจ้าง/เงินเดือน คนทำงานประกอบด้วย

1) คนทำงานโดยไม่ได้รับค่าจ้าง เงินเดือน ได้แก่ เจ้าของกิจการ หุ้นส่วน หรือสมาชิกในครอบครัวที่ทำงานให้กับสถานประกอบการผู้ที่มาฝึกงาน หรือผู้ปฏิบัติงานในสถานประกอบการซึ่งมีจำนวนชั่วโมงทำงานไม่ต่ำกว่าสัปดาห์ละ 20 ชั่วโมง โดยเจ้าของหรือผู้ประกอบการอาจให้เงินอาหาร เครื่องนุ่งห่ม หรือช่วยเหลือเกื้อกูลอย่างอื่นฯ แต่ไม่ต้องรับผิดชอบในเรื่องการจ่ายค่าแรงให้ตามกฎหมายและลูกจ้าง

2) **ลูกจ้าง** ได้แก่ ผู้ที่ปฏิบัติงานให้กับสถานประกอบการ โดยได้รับเงินเดือนหรือค่าจ้างเป็นประจำตั้งแต่ระดับบริหาร นักวิชาการ เสมียน พนักงานต่างๆ เช่น ผู้จัดการ ผู้อำนวยการ ผู้ปฏิบัติงาน ในห้องทดลอง พนักงานขาย และลูกจ้างที่ทำงานในกรรมวิธีการผลิต เป็นต้น ค่าจ้างที่ได้รับอาจเป็นรายปักษ์ รายสัปดาห์ รายวัน รายชั่วโมง หรือรายชิ้นก็ได้ นอกจากนี้ยังรวมถึงผู้ที่สถานประกอบการส่งไปประจำที่สถานประกอบการอื่นด้วย เช่น พนักงานรักษาความปลอดภัย คนทำความสะอาด พนักงานขายตามห้างสรรพสินค้า เป็นต้น ไม่รวมคนทำงาน ดังต่อไปนี้

- ผู้บริหารหรือผู้ถือหุ้นที่ได้รับเบี้ยประชุมเป็นครั้งคราว

- คนทำงานของสถานประกอบการอื่นที่มาปฏิบัติงานประจำที่สถานประกอบการแห่งนี้

- คนทำงานที่รับงานไปทำที่บ้านแล้วนำมาส่งโดยไม่ได้ลงทุนซื้อวัสดุ อุปกรณ์ (แต่ถ้ามีการใช้เครื่องมือส่วนตัวเล็กน้อยได้ เช่น มีด เข็มด้าย)

- คนงานที่ทำงานเป็นระยะเวลาสั้น เช่น ลาไปรับราชการทหาร

- คนที่สถานประกอบการจ้างมาทำงานเฉพาะอย่างเป็นครั้งคราว เช่น กรรมกรที่จ้างมาขนของ พนักงานเดินตลาดหรือตัวแทนขายที่ไม่มีเงินเดือนประจำ

2.3.6 เครื่องคอมพิวเตอร์ คอมพิวเตอร์

หมายถึง คอมพิวเตอร์ที่สถานประกอบการมีไว้ใช้ในการดำเนินธุรกิจ และสามารถใช้งานได้ จำแนกเป็น

1) **คอมพิวเตอร์ส่วนบุคคล (Personal Computer: PC) ประกอบด้วย**

- คอมพิวเตอร์เดสก์ท็อป (Desktop)

หมายถึง เครื่องคอมพิวเตอร์ที่ใช้งานตามบ้านและสำนักงาน ซึ่งถูกออกแบบมาให้ตั้งบนโต๊ะมีการแยกชิ้นส่วนประกอบเป็น ซีพียู จอภาพ และแป้นพิมพ์ และรวมถึงคอมพิวเตอร์เดสก์ท็อปแบบอลอินวัน (All In One Desktop)

ซึ่งออกแบบมาสำหรับใช้งานแบบตั้งโต๊ะ แต่รวมเอาซีพียูผนวกเข้าไว้ร่วมกับจอภาพ

- คอมพิวเตอร์โน้ตบุ๊ก/เน็ตบุ๊ก

(Notebook/Net Book) หมายถึง เครื่องคอมพิวเตอร์พกพาสำหรับเคลื่อนย้ายไปใช้งานในที่ต่างๆ มีน้ำหนักประมาณ 1 - 3 กิโลกรัม สามารถใช้พลังงานทั้งจากแบตเตอรี่หรือพลังงานไฟฟ้าจากการเสียบปลั๊กไฟ โดยทั่วไป Net Book จะมีขนาดหน้าจอประมาณ 10 นิ้ว และมีประสิทธิภาพการประมวลผลที่ด้อยกว่า Note Book แต่ประหยัดพลังงานมากกว่า ซึ่งเหมาะสำหรับการใช้งานเชื่อมต่อไร้สาย อินเทอร์เน็ต แอปพลิเคชัน และโปรแกรมที่ใช้ประสิทธิภาพการประมวลผลต่ำ ขณะที่ Note Book จะมีหน้าจอประมาณ 13 - 17 นิ้ว และมีประสิทธิภาพการประมวลผลด้านวิดีโอและกราฟฟิก ที่สูงกว่า Net Book โดยขึ้นอยู่กับอุปกรณ์ที่ใช้

- แท็บเล็ตพีซี (Tablet PC) หมายถึง

คอมพิวเตอร์ชนิดพกพาที่ทำงานด้วยระบบสัมผัส (Touch Screen) มีขนาดหน้าจอระหว่าง 7 - 10 นิ้ว รองรับการทำงานเชื่อมต่อแบบไร้สาย เหมาะสำหรับการใช้งานอินเทอร์เน็ต และแอปพลิเคชันเป็นพื้นฐานเช่นเดียวกับ Net Book สำหรับประเภทของ Tablet PC นั้นมีทั้ง แบบที่มีแป้นพิมพ์ซึ่งสามารถหมุนและพับหน้าจอได้ (Convertible Tablet) และไม่มีแป้นพิมพ์แต่สั่งการด้วยแป้นพิมพ์ดิจิทัลที่อยู่บนหน้าจอ (Slate Tablet) โดยการใช้นิ้วมือสัมผัส หรือใช้ปากกา Stylus สั่งการทำงาน

- เวิร์คสเตชัน (Workstation)

หมายถึง คอมพิวเตอร์แบบตั้งโต๊ะที่มีความสามารถในการคำนวณด้านวิศวกรรม สถาปัตยกรรม หรืองานอื่นๆ ที่เน้นการแสดงผลด้านกราฟิกต่างๆ เช่น การนำมาช่วยออกแบบ ภาพกราฟิกในโรงงานอุตสาหกรรมเพื่อออกแบบชิ้นส่วนใหม่ๆ เป็นต้นซึ่งจากการที่ต้องทำงานกราฟิกที่มีความละเอียดสูงทำให้เวิร์คสเตชันใช้หน่วยประมวลผลที่มีประสิทธิภาพมารวมทั้งมีหน่วยเก็บข้อมูลสำรองจำนวนมากด้วย มีผู้ใช้บางกลุ่มเรียกเครื่องระดับเวิร์คสเตชันนี้ว่า ซุปเปอร์ไมโคร (Super Micro) เพราะออกแบบมาให้ใช้งานแบบตั้งโต๊ะแต่ชิปที่ใช้ทำงานนั้นแตกต่างกันมาก เนื่องจาก เวิร์คสเตชันส่วนมากใช้ชิปประเภท RISC (Reduced Instruction Set Computer) ซึ่งเป็นชิปที่ลดจำนวนคำสั่งที่สามารถใช้สั่งงานให้เหลือเฉพาะที่จำเป็นเพื่อให้สามารถทำงานได้ด้วยความเร็วสูง

- เทอร์มินัล (Terminal) เป็น

เครื่องคอมพิวเตอร์ที่ไม่สามารถประมวลผลข้อมูลได้ด้วยตนเอง มีความสามารถในการทำงานช้า เพราะต้องรอการประมวลผลจากเครื่องแม่ข่ายเท่านั้น เครื่องเทอร์มินัลประกอบไปด้วยจอคอมพิวเตอร์ แป้นพิมพ์ และเมาส์ เพื่อใช้ในการแสดงข้อมูลและส่งข้อมูลไปยังเครื่องแม่ข่าย ทำให้ประหยัดค่าอุปกรณ์คอมพิวเตอร์ได้อย่างมาก เครื่องเทอร์มินัลเมื่อออกจากเครื่องข่ายจะไม่สามารถทำงานได้แต่การดูแลรักษาระบบเครื่องข่ายที่ใช้เครื่องเทอร์มินัลจะง่ายกว่าระบบเครื่องข่ายที่ใช้เครื่องเวิร์คสเตชัน

- คอมพิวเตอร์เพื่อการบริการและประมวลผลจากส่วนกลาง หมายถึงคอมพิวเตอร์ที่ติดตั้งไว้ส่วนกลาง เพื่อควบคุมการทำงานและให้บริการคอมพิวเตอร์เครื่องอื่นๆ ได้แก่ เซิร์ฟเวอร์ (Server) เมนเฟรม(Mainframe)

มินิคอมพิวเตอร์ (Minicomputer) ซุปเปอร์คอมพิวเตอร์ (Supercomputer)

การขายสินค้าหรือบริการทางอินเทอร์เน็ต (พาณิชย์อิเล็กทรอนิกส์หรือ e-Commerce)

สถานประกอบการที่มีการขายสินค้าหรือบริการผ่านทางอินเทอร์เน็ต หรือหมายถึง การให้ลูกค้าสั่งซื้อ สั่งจอง สินค้าหรือบริการผ่านทางอินเทอร์เน็ต (ผ่านทางเว็บไซต์ Social Network Extranet EDI หรือทาง e-mail ก็ได้) ส่วนการชำระเงินหรือจัดส่งสินค้าจะทำผ่านทางช่องทางใดก็ได้

2.3.7 ลักษณะที่พักแรม

1) ที่พักเพื่อการท่องเที่ยว คือ สถานบริการที่พักชั่วคราวสำหรับผู้เดินทางจากต่างถิ่น จากถิ่นที่อยู่อาศัยประจำในจังหวัดหนึ่งไปยังสถานที่ที่อยู่ในอีกจังหวัดหนึ่ง ชั่วคราว โดยมีจุดประสงค์เพื่อท่องเที่ยว พักผ่อน เยี่ยมครอบครัว/ญาติมิตร ประชุม/สัมมนา เล่น/ดูกีฬา ประกอบพิธีทางศาสนา รวมทั้งเดินทางเพื่อไปรับการรักษาตัว หรือประกอบภารกิจอื่น ๆ ที่ไม่ใช่เพื่อการศึกษา การประกอบอาชีพหรือหารายได้ภายในสถานที่ที่บุคคลนั้นเดินทางไปเยี่ยมเยียน โดยมีบริการต่างๆ เพื่อความสะดวกของผู้ที่มาพักและมีการคิดค่าบริการเป็นรายวัน

2) ที่พักไม่ใช่เพื่อการท่องเที่ยว คือ สถานบริการที่พักสำหรับบุคคลในท้องถิ่น (จังหวัด) หรือบุคคลที่เข้ามาเพื่อการศึกษา (เรียนหนังสือ) หรือทำงาน ประกอบอาชีพ/หารายได้ในจังหวัดนั้น

2.4 รายการข้อมูล

สำหรับแบบสอบถามที่ใช้ในการสัมภาษณ์ และบันทึกรายละเอียดข้อมูลของสถานประกอบการที่อยู่ในข่ายการสำมะโนนี้ ประกอบด้วย

- 1) ชื่อและสถานที่ตั้งของสถานประกอบการ
- 2) ประเภทกิจกรรมทางเศรษฐกิจของสถานประกอบการ
- 3) รูปแบบการจัดตั้งตามกฎหมาย
- 4) รูปแบบการจัดตั้งทางเศรษฐกิจ
- 5) การจดทะเบียนพาณิชย์
- 6) การร่วมลงทุนหรือถือหุ้นจากต่างประเทศ
- 7) จำนวนคนทำงานและลูกจ้าง
- 8) ระยะเวลาการดำเนินกิจการ
- 9) สถานประกอบการที่พักแรม
- 10) จำนวนเตียงของโรงพยาบาล
- 11) การมีการใช้เทคโนโลยีสารสนเทศและการสื่อสาร
- 12) หมายเลขโทรศัพท์/โทรสาร/E-mail Address
- 13) สถานที่ตั้งของสำนักงานใหญ่

2.5 การเก็บรวบรวมข้อมูล

2.5.1 วิธีการเก็บรวบรวมข้อมูล ใช้วิธีการส่งเจ้าหน้าที่ ซึ่งเป็นข้าราชการและลูกจ้างของสำนักงานสถิติแห่งชาติออกไปทำการสัมภาษณ์เจ้าของ ผู้ประกอบการหรือผู้แทนที่สถาน-ประกอบการมอบหมายให้เป็นผู้ให้ข้อมูล

2.5.2 คาบเวลาการปฏิบัติงาน ชั้นการเก็บรวบรวมข้อมูลพื้นฐานหรือการนับจุด (listing)

- 1) การเก็บรวบรวมข้อมูล
 - กรุงเทพมหานคร ระหว่างเดือน พฤษภาคม - กันยายน 2559
 - ในเขตเทศบาล ระหว่างเดือน พฤษภาคม - สิงหาคม 2559
 - นอกเขตเทศบาล ระหว่างเดือน ตุลาคม - ธันวาคม 2559
- 2) การประมวลผลและนำเสนอผลข้อมูล ภายในมิถุนายน 2560

2.5.3 การอบรม

การอบรมการปฏิบัติงานโครงการสำมะโนอุตสาหกรรม พ.ศ. 2560 ชั้นการเก็บรวบรวมข้อมูลพื้นฐานหรือการนับจุด แยกเป็น 3 ระดับ ดังนี้

- 1) ระดับสถิติจังหวัด เจ้าหน้าที่โครงการ เป็นผู้อบรมชี้แจงเกี่ยวกับแผนงาน แนวทางการบริหารโครงการและวิธีการปฏิบัติงาน
- 2) ระดับเจ้าหน้าที่ผู้อบรม เจ้าหน้าที่โครงการเป็นผู้อบรมชี้แจงเกี่ยวกับรายละเอียดของการปฏิบัติงานในขั้นตอนต่าง ๆ เช่น วิธีการเก็บรวบรวมข้อมูล การประมวลผลข้อมูล และการนำเสนอผลข้อมูล ให้กับเจ้าหน้าที่ผู้อบรม ซึ่งเป็นข้าราชการในส่วนกลางและส่วนภูมิภาค เพื่อทำหน้าที่อบรมเจ้าหน้าที่วิชาการและเจ้าหน้าที่ผู้ปฏิบัติงานเก็บรวบรวมข้อมูล

3) ระดับเจ้าหน้าที่วิชาการและเจ้าหน้าที่ผู้ปฏิบัติงานเก็บรวบรวมข้อมูล เจ้าหน้าที่ผู้อบรมจะเป็นผู้อบรมชี้แจงเกี่ยวกับรายละเอียดของการปฏิบัติงานในขั้นตอนต่างๆ ให้กับเจ้าหน้าที่วิชาการ และเจ้าหน้าที่ผู้ปฏิบัติงานเก็บรวบรวมข้อมูล ซึ่งเป็นข้าราชการ พนักงานราชการ หรือลูกจ้างชั่วคราว ทั้งส่วนกลางและส่วนภูมิภาค

2.6 การประมวลผลข้อมูล

การประมวลผลข้อมูลทุกขั้นตอน และการจัดทำรายงานผลระดับจังหวัด ดำเนินการที่สำนักงานสถิติจังหวัด โดยสำนักงานสถิติแห่งชาติในส่วนกลางให้การสนับสนุนทางด้านวิชาการ เช่น การจัดทำโปรแกรมสำหรับการบันทึกข้อมูลและการประมวลผลข้อมูล และการจัดทำต้นแบบตารางเสนอผลและรายงานผล เป็นต้น สำหรับข้อมูลพื้นฐานระดับภาคและทั่วราชอาณาจักร จะทำการ

ประมวลผลข้อมูลและจัดทำรายงานที่สำนักงาน
สถิติแห่งชาติในส่วนกลาง

2.7 การนำเสนอผลข้อมูล

การจัดทำรายงานผลสำมะโน
อุตสาหกรรม พ.ศ. 2560 ขั้นการเก็บรวบรวม
ข้อมูลพื้นฐานหรือการนับจุด จะจัดทำรายงาน
ผล ดังนี้

1) รายงานผลเบื้องต้น ระดับภาค
และทั่วราชอาณาจักร จำนวน 6 ฉบับ

ประกอบด้วย รายงานผลเบื้องต้นของปริมณฑล
ภาคกลาง ภาคเหนือ ภาคตะวันออกเฉียงเหนือ
ภาคใต้ และทั่วราชอาณาจักร

2) รายงานผลระดับจังหวัด รวม 77 ฉบับ

3) รายงานผลระดับภาค และทั่วราชอาณาจักร
จำนวน 6 ฉบับ ประกอบด้วย รายงานผลของ
ปริมณฑล ภาคกลาง ภาคเหนือ ภาคตะวันออกเฉียง
เหนือ ภาคใต้ และทั่วราชอาณาจักร

บทที่ 3 ผลการสำมะโน

การนำเสนอผลสำมะโนในรายงานฉบับนี้เป็นผลจากขั้นการเก็บรวบรวมข้อมูลพื้นฐานหรือการนับจด สถานประกอบการในปี 2559 ซึ่งจัดจำแนกประเภทสถานประกอบการตามการจัดประเภทมาตรฐานอุตสาหกรรมประเทศไทย ปี 2 5 5 2 (Thailand Standard Industrial Classification : TSIC 2009) ได้แก่ ธุรกิจทางการค้า ธุรกิจทางการบริการ การผลิต การก่อสร้าง การขนส่ง ทางบกและสถานที่เก็บสินค้า กิจกรรมด้านข้อมูลข่าวสารและการสื่อสาร และกิจกรรมด้านโรงพยาบาลเอกชน ที่ตั้งอยู่ในจังหวัดสมุทรสงคราม โดยดำเนินการเก็บรวบรวมข้อมูลสถานประกอบการในพื้นที่เขตเทศบาล ระหว่างเดือนพฤษภาคม – สิงหาคม 2559 และพื้นที่นอกเขตเทศบาลระหว่างเดือนตุลาคม – ธันวาคม 2559

ผลการเก็บรวบรวมข้อมูลพื้นฐานของสถานประกอบการในจังหวัดสมุทรสงคราม พบว่ามีสถานประกอบการทั้งสิ้น 6,369 แห่ง ในจำนวนนี้แยกเป็นสถานประกอบการที่เก็บรวบรวมรายการข้อมูล

พื้นฐานในแบบสอบถามได้ครบถ้วน จำนวน 6,298 แห่ง และสถานประกอบการที่เก็บรวบรวมรายการข้อมูลได้เพียงรายการ ชื่อ ที่ตั้ง และประเภทธุรกิจ/อุตสาหกรรม จำนวน 71 แห่ง สำหรับข้อมูลที่น่าเสนอผลในรายงานฉบับนี้จะเป็นข้อมูลของสถานประกอบการที่เก็บรวบรวมข้อมูลพื้นฐานได้ครบถ้วน จำนวน 6,298 แห่ง เท่านั้น สรุปได้ดังนี้

3.1 จำนวนสถานประกอบการ

จากการเก็บรวบรวมข้อมูลพื้นฐานของสถานประกอบการในจังหวัดสมุทรสงคราม พบว่ามีจำนวนสถานประกอบการทั้งสิ้น 6,298 แห่ง เมื่อพิจารณาเป็นรายอำเภอ พบว่า อำเภอเมืองสมุทรสงครามมีจำนวนสถานประกอบการมากที่สุด จำนวน 3,762 แห่ง คิดเป็นร้อยละ 59.7 รองลงมาคือ อำเภออัมพวา มีสถานประกอบการ 1,518 แห่ง คิดเป็นร้อยละ 24.1 สำหรับอำเภอบางคนที่มีจำนวนสถานประกอบการน้อยที่สุด 1,018 แห่ง คิดเป็นร้อยละ 16.2 (ตาราง 3.1)

ตาราง 3.1 จำนวนและร้อยละของสถานประกอบการ จำแนกตามอำเภอ

อำเภอ	จำนวน	ร้อยละ
รวม	6,298	100.0
อำเภอเมืองสมุทรสงคราม	3,762	59.7
อำเภอบางคนที	1,018	16.2
อำเภออัมพวา	1,518	24.1

3.2 กิจกรรมทางเศรษฐกิจ

สำหรับสถานประกอบการที่จำแนกตามกิจกรรมทางเศรษฐกิจที่พบในการจัดทำสำมะโนอุตสาหกรรม พ.ศ. 2560 ครั้งนี้ ส่วนใหญ่ร้อยละ 34.2 เป็นสถานประกอบการที่ดำเนินกิจกรรมการขายปลีก จำนวน 2,154 แห่ง รองลงมาเป็นกิจกรรมประเภทการผลิต จำนวน 1,126 แห่ง คิดเป็นร้อยละ 17.9 บริการอาหารและเครื่องดื่ม จำนวน 1,047 แห่ง คิดเป็นร้อยละ 16.6 กิจกรรมบริการอื่น ๆ จำนวน 483 แห่ง คิดเป็นร้อยละ 7.7

สำหรับกิจกรรมทางเศรษฐกิจอื่น ๆ นอกเหนือจากที่กล่าวข้างต้นมีสัดส่วนต่ำกว่าร้อยละ 7.0 (ตาราง 3.2)

ตาราง 3.2 จำนวนและร้อยละของสถานประกอบการ จำแนกตามกิจกรรมทางเศรษฐกิจ

กิจกรรมทางเศรษฐกิจ	จำนวน	ร้อยละ
รวม	6,298	100.0
การผลิต	1,126	17.9
การจัดการและการบำบัดน้ำเสีย ของเสียและสิ่งปฏิกูล	6	0.1
การก่อสร้าง	50	0.8
การขายส่งและการขายปลีก การซ่อมแซมยานยนต์ และจักรยานยนต์	409	6.5
การขายส่ง	279	4.4
การขายปลีก	2,154	34.2
การขนส่งทางบก สถานที่เก็บสินค้าที่พักรวม	57	0.9
บริการอาหารและเครื่องดื่ม	294	4.7
บริการอาหารและเครื่องดื่ม	1,047	16.6
ข้อมูลข่าวสารและการสื่อสาร	13	0.2
กิจกรรมอสังหาริมทรัพย์	234	3.7
กิจกรรมทางวิชาชีพ วิทยาศาสตร์และเทคนิค	40	0.6
กิจกรรมการบริหาร และการบริการสนับสนุน	56	0.9
ศิลปะ ความบันเทิงและนันทนาการ	49	0.8
กิจกรรมบริการอื่น ๆ	483	7.7
กิจกรรมด้านโรงพยาบาลเอกชน	1	-

หมายเหตุ : - ไม่มีข้อมูล หรือข้อมูลมีค่าเป็น 0 หรือมีข้อมูลจำนวนเล็กน้อย

3.3 ขนาดของสถานประกอบการ

เมื่อพิจารณาขนาดของสถานประกอบการพบว่า สถานประกอบการเกือบทั้งหมดร้อยละ 96.6 เป็นสถานประกอบการขนาดเล็กที่มีคนทำงาน 1-15 คน มีจำนวน 6,086 แห่ง รองลงมาเป็นสถานประกอบการที่มีคนทำงาน 16-25 คน จำนวน 92 แห่ง คิดเป็นร้อยละ 1.5 สำหรับสถานประกอบการที่มีจำนวนคนทำงานมากกว่า 200 คน มีจำนวน 10 แห่ง คิดเป็นร้อยละ 0.2 (ตาราง 3.3)

3.4 รูปแบบการจัดตั้งตามกฎหมาย

เมื่อพิจารณาตามรูปแบบการจัดตั้งตามกฎหมาย ส่วนใหญ่ร้อยละ 93.8 มีรูปแบบการจัดตั้งเป็นส่วนบุคคล ซึ่งมีจำนวน 5,905 แห่ง รองลงมาเป็นบริษัทจำกัด บริษัทจำกัด (มหาชน) จำนวน 299 แห่ง คิดเป็นร้อยละ 4.7 สถานประกอบการที่มีรูปแบบการจัดตั้งเป็นห้างหุ้นส่วนจำกัด ห้างหุ้นส่วนสามัญนิติบุคคล มีจำนวน 73 แห่ง คิดเป็นร้อยละ 1.2 สำหรับสถานประกอบการที่มีรูปแบบอื่น ๆ ได้แก่ สหกรณ์ การรวมกลุ่มหรือกองทุนหมู่บ้าน มีเพียงร้อยละ 0.3 (ตาราง 3.3)

3.5 รูปแบบการจัดตั้งทางเศรษฐกิจ

เมื่อพิจารณาตามรูปแบบการจัดตั้งทางเศรษฐกิจ พบว่า ส่วนใหญ่ร้อยละ 97.1 เป็นสำนักงานแห่งเดียว จำนวน 6,113 แห่ง รองลงมาเป็นสำนักงานสาขา จำนวน 165 แห่ง คิดเป็นร้อยละ 2.6 และเป็นสำนักงานใหญ่ จำนวน 20 แห่ง คิดเป็นร้อยละ 0.3 (ตาราง 3.3)

3.6 การมีต่างประเทศร่วมลงทุนหรือถือหุ้น

สถานประกอบการที่มีรูปแบบการจัดตั้งตามกฎหมายเป็นบริษัทจำกัด หรือบริษัทจำกัด (มหาชน) ในจังหวัดสมุทรสงคราม มีจำนวน 299 แห่ง ส่วนใหญ่ร้อยละ 97.3 ไม่มีการร่วมลงทุนหรือถือหุ้นจากต่างประเทศ สำหรับสถานประกอบการที่มีต่างประเทศร่วมลงทุนหรือถือหุ้น มีเพียงร้อยละ 2.7 ซึ่งในจำนวนนี้มีสัดส่วนการร่วมลงทุนหรือถือหุ้นจากต่างประเทศมากกว่า 10 % คิดเป็นร้อยละ 1.7 และเป็นสถานประกอบการที่มีสัดส่วนการร่วมลงทุนหรือถือหุ้นจากต่างประเทศน้อยกว่า 10 % คิดเป็นร้อยละ 1.0 (ตาราง 3.3)

ตาราง 3.3 จำนวนและร้อยละของสถานประกอบการ จำแนกตามลักษณะของสถานประกอบการ

ลักษณะของสถานประกอบการ	จำนวน	ร้อยละ
รวม	6,298	100.0
ขนาดของสถานประกอบการ (จำนวนคนทำงาน)		
1 – 15 คน	6,086	96.6
16 – 25 คน	92	1.5
26 – 30 คน	27	0.4
31 – 50 คน	40	0.6
51 – 200 คน	43	0.7
มากกว่า 200 คน	10	0.2

ตาราง 3.3 จำนวนและร้อยละของสถานประกอบการ จำแนกตามลักษณะของสถานประกอบการ (ต่อ)

ลักษณะของสถานประกอบการ	จำนวน	ร้อยละ
รูปแบบการจัดตั้งตามกฎหมาย	6,298	100.0
ส่วนบุคคล	5,905	93.8
ห้างหุ้นส่วนจำกัด ห้างหุ้นส่วนสามัญนิติบุคคล	73	1.2
บริษัทจำกัด บริษัทจำกัด (มหาชน)	299	4.7
สหกรณ์	2	-
กลุ่มแม่บ้าน	14	0.2
อื่นๆ (เช่น การรวมกลุ่ม กองทุนหมู่บ้าน)	5	0.1
รูปแบบการจัดตั้งทางเศรษฐกิจ	6,298	100.0
สำนักงานแห่งเดียว	6,113	97.1
สำนักงานใหญ่	20	0.3
สำนักงานสาขา	165	2.6
การมีต่างประเทศร่วมลงทุนหรือถือหุ้น	299	100.0
ไม่มี	291	97.3
มี	8	2.7
น้อยกว่า 10 %	3	1.0
มากกว่า 10 %	5	1.7

หมายเหตุ : - ไม่มีข้อมูล หรือข้อมูลมีค่าเป็น 0 หรือมีข้อมูลจำนวนเล็กน้อย

ขนาดของสถานประกอบการเมื่อวัดด้วยจำนวน
 คนทำงานในจังหวัดสมุทรสงคราม พบว่า ส่วนใหญ่
 ร้อยละ 96.6 หรือ 6,086 แห่ง เป็นสถานประกอบการ
 ที่มีจำนวนคนทำงาน 1-15 คน สำหรับสถาน-
 ประกอบการที่มีคนทำงาน 16 คน ขึ้นไป มีประมาณ
 212 แห่ง หรือร้อยละ 3.4

หากพิจารณาตามกิจกรรมทางเศรษฐกิจ พบว่า
 สถานประกอบการมากกว่าร้อยละ 80.0 ในทุกประเภท
 กิจกรรมทางเศรษฐกิจเป็นสถานประกอบการที่มี
 คนทำงาน 1-15 คน ยกเว้นสถานประกอบการที่
 ดำเนินกิจกรรมด้านโรงพยาบาลเอกชน ส่วนใหญ่เป็น
 สถานประกอบการที่มีคนทำงาน 51-200 คน (ตาราง
 3.4)

ตาราง 3.4 จำนวนและร้อยละของสถานประกอบการ จำแนกตามกิจกรรมทางเศรษฐกิจและขนาดของสถานประกอบการ (จำนวนคนทำงาน)

กิจกรรมทางเศรษฐกิจ	รวม	ขนาดของสถานประกอบการ (จำนวนคนทำงาน)					
		1-15 คน	16-25 คน	26-30 คน	31-50 คน	51-200 คน	มากกว่า 200 คน
รวม	6,298	6,086	92	27	40	43	10
	(100.0)	(96.6)	(1.5)	(0.4)	(0.6)	(0.7)	(0.2)
การผลิต	1,126	1,028	34	15	23	17	9
	(100.0)	91.3	3.0	1.3	2.1	1.5	0.8
การจัดการและการบำบัดน้ำเสีย ของเสีย และสิ่งปฏิกูล	6	5	1	-	-	-	-
	(100.0)	(83.3)	(16.7)	(-)	(-)	(-)	(-)
การก่อสร้าง	50	41	4	-	1	4	-
	(100.0)	(82.0)	(8.0)	(-)	(2.0)	(8.0)	(-)
การขายส่งและการขายปลีก การซ่อมแซมยานยนต์ และจักรยานยนต์	409	395	5	-	4	5	-
	(100.0)	(96.6)	(1.2)	(-)	(1.0)	(1.2)	(-)
การขายส่ง	279	258	10	3	6	2	-
	(100.0)	(92.5)	(3.6)	(1.1)	(2.1)	(0.7)	(-)
การขายปลีก	2,154	2,123	17	2	3	8	1
	(100.0)	(98.6)	(0.8)	(0.1)	(0.1)	(0.4)	(-)
การขนส่งทางบก สถานที่เก็บสินค้า	57	52	1	1	2	1	-
	(100.0)	(91.2)	(1.8)	(1.8)	(3.4)	(1.8)	(-)
ที่พักแรม	294	285	3	3	-	3	-
	(100.0)	(97.0)	(1.0)	(1.0)	(-)	(1.0)	(-)
บริการอาหารและเครื่องดื่ม	1,047	1,032	10	3	1	1	-
	(100.0)	(98.6)	(0.9)	(0.3)	(0.1)	(0.1)	(-)
ข้อมูลข่าวสารและการสื่อสาร	13	13	-	-	-	-	-
	(100.0)	(100.0)	(-)	(-)	(-)	(-)	(-)
กิจกรรมอสังหาริมทรัพย์	234	232	2	-	-	-	-
	(100.0)	(99.1)	(0.9)	(-)	(-)	(-)	(-)
กิจกรรมทางวิชาชีพ วิทยาศาสตร์และเทคโนโลยี	40	40	-	-	-	-	-
	(100.0)	(100.0)	(-)	(-)	(-)	(-)	(-)
กิจกรรมการบริหาร และการบริการสนับสนุน	56	51	4	-	-	1	-
	(100.0)	(91.1)	(7.1)	(-)	(-)	(1.8)	(-)
ศิลปะ ความบันเทิงและนันทนาการ	49	48	1	-	-	-	-
	(100.0)	(98.0)	(2.0)	(-)	(-)	(-)	(-)
กิจกรรมบริการอื่น ๆ	483	483	-	-	-	-	-
	(100.0)	(100.0)	(-)	(-)	(-)	(-)	(-)
กิจกรรมด้านโรงพยาบาลเอกชน	1	-	-	-	-	1	-
	(100.0)	(-)	(-)	(-)	(-)	(100.0)	(-)

หมายเหตุ : (1) ตัวเลขในวงเล็บ คือ อัตราร้อยละ

(2) - ไม่มีข้อมูล หรือข้อมูลมีค่าเป็น 0 หรือมีข้อมูลจำนวนเล็กน้อย

3.7 คนทำงานและลูกจ้าง

3.7.1 จำนวนคนทำงาน

จากจำนวนสถานประกอบการในจังหวัดสมุทรสงคราม จำนวน 6,298 แห่ง มีคนทำงานทั้งสิ้นประมาณ 28,672 คน ส่วนใหญ่เป็นคนที่ปฏิบัติงานในสถานประกอบการที่มีคนทำงาน 1-15 คน จำนวน 16,878 คน คิดเป็นร้อยละ 58.8 รองลงมาได้แก่ คนทำงานที่ปฏิบัติงานในสถานประกอบการที่มีคนทำงาน 51-200 คน จำนวน 3,976 คน คิดเป็นร้อยละ 13.9 และมากกว่า 200 คน มีจำนวน 3,661 คน คิดเป็นร้อยละ 12.8 ส่วนสถาน-ประกอบการที่มีคนทำงานน้อยที่สุด คือ สถาน-ประกอบการที่มีคนทำงาน 26-30 คน ซึ่งมีจำนวนคนทำงาน 769 คน คิดเป็นร้อยละ 2.7

เมื่อพิจารณาตามกิจกรรมทางเศรษฐกิจพบว่า ส่วนใหญ่ร้อยละ 40.1 หรือ 11,506 คน ปฏิบัติงานในสถานประกอบการด้านการผลิตมากที่สุด จำนวน 11,506 คน รองลงมาเป็นคนทำงานที่ปฏิบัติงานในกิจกรรมการขายปลีก จำนวน 6,392 คน คิดเป็นร้อยละ 22.3 กิจกรรมการบริการอาหารและเครื่องดื่ม จำนวน 3,099 คน คิดเป็นร้อยละ 10.8 สำหรับคนที่ปฏิบัติงานในกิจกรรมทางเศรษฐกิจอื่น ๆ นอกจากที่กล่าวข้างต้นมีสัดส่วนคนทำงานต่ำกว่าร้อยละ 7.0

3.7.2 จำนวนลูกจ้าง

จากจำนวนสถานประกอบการทั้งสิ้น 6,298 แห่ง ที่ตั้งอยู่ในจังหวัดสมุทรสงคราม ซึ่งมีจำนวนคนทำงานทั้งสิ้น 28,672 คน โดยในจำนวนนี้ส่วนใหญ่เป็นลูกจ้างประมาณ 18,692 คน

เมื่อจำแนกจำนวนลูกจ้างตามขนาดของสถานประกอบการ (จำนวนคนทำงาน) พบว่าส่วนใหญ่เป็นลูกจ้างที่ปฏิบัติงานในสถาน-ประกอบการที่มีคนทำงาน 1-15 คน หรือจำนวน 7,241 คน หรือร้อยละ 38.7 รองลงมาปฏิบัติงานในสถานประกอบการที่มีคนทำงาน 51-200 คน มีจำนวนลูกจ้าง 3,770 คน คิดเป็นร้อยละ 20.2 และมากกว่า 200 คน จำนวน 3,661 คน หรือคิดเป็นร้อยละ 19.6

เมื่อพิจารณาจำนวนลูกจ้าง จำแนกตามประเภทกิจกรรมทางเศรษฐกิจต่าง ๆ พบว่าลูกจ้างส่วนใหญ่ร้อยละ 51.0 ปฏิบัติงานในสถานประกอบการด้านการผลิต จำนวน 9,534 คน รองลงมาปฏิบัติงานในกิจกรรมการขายปลีก จำนวน 3,069 คน คิดเป็นร้อยละ 16.4 ด้านบริการอาหารและเครื่องดื่ม จำนวน 1,226 คน คิดเป็นร้อยละ 6.6 ด้านการขายส่ง จำนวน 1,212 คน คิดเป็นร้อยละ 6.5 สำหรับการขายส่งและการขายปลีก การซ่อมแซมยานยนต์ และจักรยานยนต์ จำนวน 1,204 คน คิดเป็นร้อยละ 6.4 (ตาราง 3.5)

ตาราง 3.5 จำนวนและร้อยละของพนักงานและลูกจ้าง จำแนกตามขนาดของสถานประกอบการและ
กิจกรรมทางเศรษฐกิจ

ขนาดของสถานประกอบการ/กิจกรรมทางเศรษฐกิจ	จำนวน สถาน ประกอบการ	คนทำงาน		ลูกจ้าง	
		จำนวน	ร้อยละ	จำนวน	ร้อยละ
รวม	6,298	28,672	100.0	18,692	100.0
ขนาดของสถานประกอบการ (จำนวนคนทำงาน)					
1 - 15 คน	6,086	16,878	58.8	7,580	38.7
16 - 25 คน	92	1,793	6.2	1,482	9.1
26 - 30 คน	27	769	2.7	693	4.0
31 - 50 คน	40	1,595	5.6	1,656	8.4
51 - 200 คน	43	3,976	13.9	3,620	20.2
มากกว่า 200 คน	10	3,661	12.8	3,661	19.6
กิจกรรมทางเศรษฐกิจ					
การผลิต	1,126	11,506	40.1	9,534	51.0
การจัดการและการบำบัดน้ำเสีย ของเสียและสิ่งปฏิกูล	6	49	0.2	43	0.2
การก่อสร้าง	50	712	2.5	640	3.4
การขายส่งและการขายปลีก การซ่อมแซมยานยนต์ และจักรยานยนต์	409	1,792	6.2	1,204	6.4
การขายส่ง	279	1,693	5.9	1,212	6.5
การขายปลีก	2,154	6,392	22.3	3,069	16.4
การขนส่งทางบก สถานที่เก็บสินค้า	57	297	1.0	231	1.2
ที่พักแรม	294	1,340	4.7	820	4.4
บริการอาหารและเครื่องดื่ม	1,047	3,099	10.8	1,226	6.6
ข้อมูลข่าวสารและการสื่อสาร	13	47	0.2	29	0.2
กิจกรรมอสังหาริมทรัพย์	234	393	1.4	99	0.5
กิจกรรมทางวิชาชีพ วิทยาศาสตร์และเทคโนโลยี	40	94	0.3	39	0.2
กิจกรรมการบริหาร และการบริการสนับสนุน	56	260	0.9	181	1.0
ศิลปะ ความบันเทิงและนันทนาการ	49	134	0.5	61	0.3
กิจกรรมบริการอื่น ๆ	483	706	2.5	146	0.8
กิจกรรมด้านโรงพยาบาลเอกชน	1	158	0.5	158	0.9

3.8 การเปรียบเทียบข้อมูลพื้นฐานของสถาน- ประกอบการในระยะ 5 ปี ที่ผ่านมา

3.8.1 จำนวนสถานประกอบการ

เมื่อเปรียบเทียบข้อมูลพื้นฐานจากการทำสำมะโนอุตสาหกรรม พ.ศ. 2560 และสำมะโนธุรกิจและอุตสาหกรรม พ.ศ. 2555 ซึ่งเป็นข้อมูลพื้นฐานปี 2559 เทียบกับปี 2554 พบว่า สถานประกอบการมีจำนวนเพิ่มขึ้น 1,188 แห่ง (จาก 5,110 แห่ง เป็น 6,298 แห่ง) คิดเป็นอัตราการเพิ่มขึ้นร้อยละ 23.2 เมื่อจำแนกตามขนาดของสถานประกอบการ (จำนวนคนทำงาน) พบว่า สถานประกอบการที่มีคนทำงาน 1-15 คน มีจำนวนสถานประกอบการเพิ่มขึ้นมากที่สุด 1,118 แห่ง คิดเป็นอัตราการเพิ่มขึ้นร้อยละ 22.5 สถานประกอบการที่มีคนทำงาน 51-200 คน มีจำนวนเพิ่มขึ้น 8 แห่ง คิดเป็นอัตราการเพิ่มขึ้นร้อยละ 22.9 สำหรับสถานประกอบการที่มีคนทำงานมากกว่า 200 คน มีจำนวนเพิ่มขึ้นเพียง 2 แห่ง คิดเป็นอัตราการเพิ่มขึ้นร้อยละ 25.0

หากพิจารณาตามกิจกรรมทางเศรษฐกิจ พบว่า สถานประกอบการที่ดำเนินกิจกรรมการผลิต มีจำนวนสถานประกอบการเพิ่มขึ้นจาก 827 แห่ง เป็น 1,126 แห่ง คิดเป็นอัตราการเพิ่มขึ้น ร้อยละ 36.2 ด้านการขายปลีก มีจำนวนสถานประกอบการเพิ่มขึ้นจาก 1,958 แห่ง เป็น 2,154 แห่ง คิดเป็นอัตราการเพิ่มขึ้น ร้อยละ 10.0 ด้านที่พักแรม การบริการอาหารและเครื่องดื่ม มีจำนวนสถานประกอบการเพิ่มขึ้นจาก 851 แห่ง เป็น 1,341 แห่ง คิดเป็นอัตราการเพิ่มขึ้น ร้อยละ 57.6 สำหรับการขายส่งและการขายปลีก การซ่อมแซมยานยนต์ มีจำนวนสถานประกอบการเพิ่มขึ้นจาก 300 แห่ง เป็น 409 แห่ง คิดเป็นอัตราการเพิ่มขึ้น ร้อยละ 36.3 ในขณะที่สถานประกอบการที่ดำเนินกิจกรรมการจัดการและการบำบัดน้ำเสีย ของเสียและสิ่งปฏิกูล การขนส่งทางบก สถานที่เก็บสินค้า และข้อมูลข่าวสารและการสื่อสาร เป็นต้น มีจำนวนสถานประกอบการลดลงจากปี 2554 (ตาราง 3.6)

ตาราง 3.6 เปรียบเทียบจำนวนสถานประกอบการ ปี 2554 และ ปี 2559 จำแนกตามขนาดของสถาน-
ประกอบการและกิจกรรมทางเศรษฐกิจ

ขนาดของสถานประกอบการ/กิจกรรมทางเศรษฐกิจ	ปี 2554 ^{1/}	ปี 2559	ร้อยละการเปลี่ยนแปลง
รวม	5,110	6,298	23.2
ขนาดของสถานประกอบการ (จำนวนคนทำงาน)			
1 - 15 คน	4,968	6,086	22.5
16 - 25 คน	56	92	64.3
26 - 30 คน	9	27	200.0
31 - 50 คน	34	40	17.6
51 - 200 คน	35	43	22.9
มากกว่า 200 คน	8	10	25.0
กิจกรรมทางเศรษฐกิจ			
การผลิต	827	1,126	36.2
การจัดการและการบำบัดน้ำเสีย ของเสียและสิ่งปฏิกูล	14	6	-57.1
การก่อสร้าง	36	50	38.9
การขายส่งและการขายปลีก การซ่อมแซมยานยนต์ และจักรยานยนต์	300	409	36.3
การขายส่ง	248	279	12.5
การขายปลีก	1,958	2,154	10.0
การขนส่งทางบก สถานที่เก็บสินค้า	61	57	-6.6
ที่พักแรม บริการอาหารและเครื่องดื่ม	851	1,341	57.6
ข้อมูลข่าวสารและการสื่อสาร	14	13	-7.1
กิจกรรมอสังหาริมทรัพย์	268	234	-12.7
กิจกรรมทางวิชาชีพ วิทยาศาสตร์และเทคโนโลยี	30	40	33.3
กิจกรรมการบริหาร และการบริการสนับสนุน	37	56	51.4
ศิลปะ ความบันเทิงและนันทนาการ	57	49	-14.0
กิจกรรมบริการอื่น ๆ	408	483	18.4
กิจกรรมด้านโรงพยาบาลเอกชน	1	1	-

หมายเหตุ : - ไม่มีข้อมูล หรือข้อมูลมีค่าเป็น 0 หรือมีข้อมูลจำนวนเล็กน้อย

^{1/} สำมะโนธุรกิจและอุตสาหกรรม พ.ศ. 2555 ข้อมูลพื้นฐาน จังหวัดสมุทรสงคราม

3.8.2 การจ้างงาน

ด้านการเปลี่ยนแปลงของจำนวนคนทำงานในสถานประกอบการในระยะ 5 ปี ที่ผ่านมา เมื่อเปรียบเทียบข้อมูลพื้นฐานจากการทำสำมะโนอุตสาหกรรม พ.ศ. 2560 และสำมะโนธุรกิจและอุตสาหกรรม พ.ศ. 2555 ซึ่งเป็นข้อมูลพื้นฐาน ปี 2559 เทียบกับ ปี 2554 พบว่า มีจำนวนเพิ่มขึ้น จาก 21,341 คน เป็น 28,672 คน คิดเป็นอัตราการเพิ่มขึ้นร้อยละ 34.4 โดยเพิ่มขึ้นในทุกขนาดของสถานประกอบการ

หากพิจารณาตามกิจกรรมทางเศรษฐกิจ พบว่าด้านการผลิต มีจำนวนคนทำงานเพิ่มขึ้นมากที่สุด จาก 8,861 คน เป็น 11,506 คน คิดเป็นอัตราการเพิ่มขึ้นร้อยละ 29.8 ด้านการขายปลีก มีจำนวนคนทำงานเพิ่มขึ้นจาก 4,426 คน เป็น 6,392 คน คิดเป็นอัตราการเพิ่มขึ้นร้อยละ 44.4 ด้านที่พักแรม การบริการอาหารและเครื่องดื่ม มีจำนวนคนทำงานเพิ่มขึ้นจาก 2,647 คน เป็น 4,439 คน คิดเป็นอัตราการเพิ่มขึ้นร้อยละ 67.7 สำหรับการขายส่งและการขายปลีก การซ่อมแซมยานยนต์ มีจำนวนเพิ่มขึ้นจาก 1,297 คน เป็น 1,792 คน คิดเป็นอัตราการเพิ่มขึ้นร้อยละ 38.2 (ตาราง 3.7)

ตาราง 3.7 เปรียบเทียบจำนวนคนทำงาน ปี 2554 และ ปี 2559 จำแนกตามขนาดของสถานประกอบการ และกิจกรรมทางเศรษฐกิจ

ขนาดของสถานประกอบการ/กิจกรรมทางเศรษฐกิจ	ปี 2554 ^{1/}	ปี 2559	ร้อยละการเปลี่ยนแปลง
รวม	21,341	28,672	34.4
ขนาดของสถานประกอบการ (จำนวนคนทำงาน)			
1 - 15 คน	12,930	16,878	30.5
16 - 25 คน	1,146	1,793	56.5
26 - 30 คน	247	769	211.3
31 - 50 คน	1,358	1,595	17.5
51 - 200 คน	2,864	3,976	38.8
มากกว่า 200 คน	2,796	3,661	30.9
กิจกรรมทางเศรษฐกิจ			
การผลิต	8,861	11,506	29.8
การจัดการและการบำบัดน้ำเสีย ของเสียและสิ่งปฏิกูล	93	49	-47.3
การก่อสร้าง	749	712	-4.9
การขายส่งและการขายปลีก การซ่อมแซมยานยนต์	1,297	1,792	38.2
การขายส่ง	1,414	1,693	19.7
การขายปลีก	4,426	6,392	44.4
การขนส่งทางบก สถานที่เก็บสินค้า	303	297	-2.0
ที่พักแรม บริการอาหารและเครื่องดื่ม	2,647	4,439	67.7
ข้อมูลข่าวสารและการสื่อสาร	23	47	104.3
กิจกรรมมอสังหาริมทรัพย์	340	393	15.6
กิจกรรมทางวิชาชีพ วิทยาศาสตร์และเทคโนโลยี	61	94	54.1
กิจกรรมการบริหาร และการบริการสนับสนุน	207	260	25.6
ศิลปะ ความบันเทิงและนันทนาการ	124	134	8.1
กิจกรรมบริการอื่น ๆ	663	706	6.5
กิจกรรมด้านโรงพยาบาลเอกชน	133	158	18.8

หมายเหตุ : ^{1/} สำมะโนธุรกิจและอุตสาหกรรม พ.ศ. 2555 ข้อมูลพื้นฐาน จังหวัดสมุทรสงคราม

ภาคผนวก

ตารางสถิติ

APPENDIX

STATISTICAL TABLES

สารบัญตารางสถิติ

	หน้า
ตาราง 1 จำนวนสถานประกอบการ จำแนกตามกิจกรรมทางเศรษฐกิจ อำเภอและตำบล	31
TABLE 1 NUMBER OF ESTABLISHMENTS BY ECONOMIC ACTIVITY, AMPHOE AND TAMBON	
ตาราง 2 จำนวนสถานประกอบการ จำแนกตามรูปแบบการจัดตั้งตามกฎหมาย อำเภอและตำบล	34
TABLE 2 NUMBER OF ESTABLISHMENTS BY FORM OF LEGAL ORGANIZATION, AMPHOE AND TAMBON	
ตาราง 3 จำนวนสถานประกอบการ จำแนกตามรูปแบบการจัดตั้งทางเศรษฐกิจ อำเภอและตำบล	37
TABLE 3 NUMBER OF ESTABLISHMENTS BY FORM OF ECONOMIC ORGANIZATION, AMPHOE AND TAMBON	
ตาราง 4 จำนวนสถานประกอบการ จำแนกตามสัดส่วนของการร่วมลงทุนหรือถือหุ้นของต่างประเทศ อำเภอและตำบล	40
TABLE 4 NUMBER OF ESTABLISHMENTS BY PROPORTION OF FOREIGN INVESTMENT OR SHARE HOLDING, AMPHOE AND TAMBON	
ตาราง 5 จำนวนสถานประกอบการ จำแนกตามขนาดของสถานประกอบการ (จำนวนคนทำงาน) อำเภอและตำบล	43
TABLE 5 NUMBER OF ESTABLISHMENTS BY SIZE OF ESTABLISHMENT (NUMBER OF PERSONS ENGAGED), AMPHOE AND TAMBON	
ตาราง 6 จำนวนคนทำงานในสถานประกอบการ จำแนกตามขนาดของสถานประกอบการ (จำนวนคนทำงาน) อำเภอและตำบล	46
TABLE 6 NUMBER OF PERSONS ENGAGED IN ESTABLISHMENTS BY SIZE OF ESTABLISHMENT (NUMBER OF PERSONS ENGAGED), AMPHOE AND TAMBON	
ตาราง 7 จำนวนสถานประกอบการ จำแนกตามขนาดของสถานประกอบการ (จำนวนลูกจ้าง) อำเภอและตำบล	49
TABLE 7 NUMBER OF ESTABLISHMENTS BY SIZE OF ESTABLISHMENT (NUMBER OF EMPLOYEES), AMPHOE AND TAMBON	
ตาราง 8 จำนวนลูกจ้างในสถานประกอบการ จำแนกตามขนาดของสถานประกอบการ (จำนวนคนทำงาน) อำเภอและตำบล	52
TABLE 8 NUMBER OF EMPLOYEES IN ESTABLISHMENTS BY SIZE OF ESTABLISHMENT (NUMBER OF PERSONS ENGAGED), AMPHOE AND TAMBON	
ตาราง 9 จำนวนของสถานประกอบการ จำแนกตามระยะเวลาการดำเนินกิจการ อำเภอและตำบล	55
TABLE 9 NUMBER OF ESTABLISHMENTS BY PERIOD OF OPERATION, AMPHOE AND TAMBON	
ตาราง 10 จำนวนสถานประกอบการที่พักแรม จำแนกลักษณะการให้บริการที่พักแรม จำนวนห้องพัก อำเภอและตำบล	58
TABLE 10 NUMBER OF ACCOMMODATION ESTABLISHMENTS BY TYPE OF SERVICE ACCOMMODATION, AMPHOE AND TAMBON	
ตาราง 11 จำนวนสถานประกอบการ จำแนกตามการมีเทคโนโลยีสารสนเทศและการสื่อสาร อำเภอและตำบล	61
TABLE 11 NUMBER OF ACCOMMODATION ESTABLISHMENTS BY TYPE OF SERVICE ACCOMMODATION, AMPHOE AND TAMBON	

สารบัญตารางสถิติ (ต่อ)

		หน้า
ตาราง 12	จำนวนสถานประกอบการ จำแนกตามรูปแบบการจัดตั้งตามกฎหมาย และกิจกรรมทางเศรษฐกิจ	64
TABLE 12	NUMBER OF ESTABLISHMENTS BY FORM OF LEGAL ORGANIZATION AND ECONOMIC ACTIVITY	
ตาราง 13	จำนวนสถานประกอบการ จำแนกตามรูปแบบการจัดตั้งทางเศรษฐกิจ และกิจกรรมทางเศรษฐกิจ	66
TABLE 13	NUMBER OF ESTABLISHMENTS BY FORM OF ECONOMIC ORGANIZATION AND ECONOMIC ACTIVITY	
ตาราง 14	จำนวนสถานประกอบการ จำแนกตามสัดส่วนของการร่วมลงทุนหรือถือหุ้นของต่างประเทศ และกิจกรรมทางเศรษฐกิจ	68
TABLE 14	NUMBER OF ESTABLISHMENTS BY PROPORTION OF FOREIGN INVESTMENT OR SHARE HOLDING AND ECONOMIC ACTIVITY	
ตาราง 15	จำนวนสถานประกอบการ จำแนกตามขนาดของสถานประกอบการ (จำนวนคนทำงาน) และกิจกรรมทางเศรษฐกิจ	70
TABLE 15	NUMBER OF ESTABLISHMENTS BY SIZE OF ESTABLISHMENT (NUMBER OF PERSONS ENGAGED) AND ECONOMIC ACTIVITY	
ตาราง 16	จำนวนคนทำงานในสถานประกอบการ จำแนกตามขนาดของสถานประกอบการ (จำนวนคนทำงาน) และกิจกรรมทางเศรษฐกิจ	72
TABLE 16	NUMBER OF PERSONS ENGAGED IN ESTABLISHMENTS BY SIZE OF ESTABLISHMENT (NUMBER OF PERSONS ENGAGED) AND ECONOMIC ACTIVITY	
ตาราง 17	จำนวนสถานประกอบการ จำแนกตามขนาดของสถานประกอบการ (จำนวนลูกจ้าง) และกิจกรรมทางเศรษฐกิจ	74
TABLE 17	NUMBER OF ESTABLISHMENTS BY SIZE OF ESTABLISHMENT (NUMBER OF EMPLOYEES) AND ECONOMIC ACTIVITY	
ตาราง 18	จำนวนลูกจ้างในสถานประกอบการ จำแนกตามขนาดของสถานประกอบการ (จำนวนคนทำงาน) และกิจกรรมทางเศรษฐกิจ	76
TABLE 18	NUMBER OF EMPLOYEES IN ESTABLISHMENTS BY SIZE OF ESTABLISHMENT (NUMBER OF PERSONS ENGAGED) AND ECONOMIC ACTIVITY	
ตาราง 19	จำนวนของสถานประกอบการ จำแนกตามระยะเวลาการดำเนินกิจการ และกิจกรรมทางเศรษฐกิจ	78
TABLE 19	NUMBER OF ESTABLISHMENTS BY PERIOD OF OPERATION AND ECONOMIC ACTIVITY	
ตาราง 20	จำนวนสถานประกอบการ จำแนกตามการมีการใช้เทคโนโลยีสารสนเทศและการสื่อสาร และกิจกรรมทางเศรษฐกิจ	80
TABLE 20	NUMBER OF ESTABLISHMENTS BY THE USE OF INFORMATION AND COMMUNICATION TECHNOLOGY AND ECONOMIC ACTIVITY	

ตาราง 1 จำนวนสถานประกอบการ จำแนกตามกิจกรรมทางเศรษฐกิจ อำเภอและตำบล
TABLE 1 NUMBER OF ESTABLISHMENTS BY ECONOMIC ACTIVITY, AMPHOE AND TAMBON

จำนวน สถาน ประกอบการ Number of establishments	กิจกรรมทางเศรษฐกิจ Economic Activity																กิจกรรม อื่น ๆ Other activities
	การผลิต Manufacturing	การค้า การค้าปลีก การค้าส่ง Retail trade Wholesale trade	การก่อสร้าง Construction	การขาย ขายส่ง ขายปลีก Sale and retail trade;	การขนส่ง การขนส่ง การขนส่ง Land transport and storage	ที่พักแรม Accommodation	บริการอาหาร และเครื่องดื่ม Food and beverage service activities	ข้อมูลข่าวสาร และการสื่อสาร Information and communication	กิจกรรม อสังหาริมทรัพย์ Real estate activities	กิจกรรม วิชาชีพ และ เทคนิค Professional, scientific and technical activities	การบริหาร และการบริการ สนับสนุน Administration and support service activities	ศิลปะ ความบันเทิง และนันทนาการ Arts, entertainment and recreation	กิจกรรม บริการอื่น ๆ Other service activities	กิจกรรม บริการอื่น ๆ Other service activities			
6,298	1,126	279	2,154	57	294	1,047	13	234	40	56	49	483	1	Samut Songkhram			
3,762	505	129	1,403	32	94	665	9	157	35	36	30	333	1	Amphoe Muang Samut Songkhram			
1,712	256	54	659	20	16	244	3	53	24	25	14	207	1	Tambon Mae Klom			
202	32	5	76	-	15	45	-	5	1	-	1	3	-	Tambon Bang Khan Taek			
444	39	12	147	-	9	112	4	10	4	7	3	46	-	Tambon Lat Yai			
257	25	9	71	2	28	57	1	15	-	1	5	11	-	Tambon Ban Prok			
368	29	21	168	4	3	74	-	6	2	2	1	18	-	Tambon Bang Keo			
116	18	6	43	-	3	17	-	10	1	-	-	8	-	Tambon Thai Hat			
180	32	4	62	1	1	21	-	29	-	-	1	8	-	Tambon Laem Yai			
114	23	1	43	2	4	17	1	6	1	-	1	11	-	Tambon Khlong Kheon			
112	8	7	46	-	10	28	-	2	-	-	1	1	-	Tambon Khlong Khon			
95	22	2	43	-	2	11	-	1	1	-	2	5	-	Tambon Bang Takhan			
162	21	8	45	3	3	39	-	20	1	1	1	15	-	Tambon Bang Chakreng			
1,018	290	88	284	6	50	139	1	35	1	8	9	57	-	Amphoe Bang Khonthi			
168	33	11	63	1	5	23	1	1	-	3	1	14	-	Tambon Kradang-nga			
62	16	14	12	2	5	8	-	2	-	-	-	1	-	Tambon Bang Sakae			
58	21	4	14	-	4	7	-	2	-	-	1	3	-	Tambon Bang Yi Rong			
52	13	1	16	-	4	10	-	2	-	-	-	4	-	Tambon Bang Hip			
77	25	4	20	-	7	10	-	2	-	-	1	4	-	Tambon Bang Khonthi			
76	13	14	21	-	-	9	-	-	-	1	2	9	-	Tambon Don Manora			
90	30	5	26	1	10	7	-	-	-	-	2	3	-	Tambon Bang Phrom			
31	2	1	10	-	7	6	-	2	-	-	-	2	-	Tambon Bang Kung			
89	22	11	24	-	2	15	-	7	-	-	-	4	-	Tambon Chompluak			
96	17	3	32	1	3	23	-	6	1	1	1	5	-	Tambon Bang Nok Khwaek			
40	17	1	12	-	2	3	-	4	-	-	-	-	-	Tambon Yai Phaeang			
126	62	13	24	1	-	11	-	3	-	2	1	4	-	Tambon Bang Klabeu			
53	19	6	10	-	1	7	-	4	-	1	-	4	-	Tambon Ban Pramot			

ตาราง 1 จำนวนสถานประกอบการ จำนวนตามกิจกรรมทางเศรษฐกิจ อำเภอและตำบล (ต่อ)
TABLE 1 NUMBER OF ESTABLISHMENTS BY ECONOMIC ACTIVITY, AMPHOE AND TAMBON (CONT.)

อำเภอ/ตำบล	จำนวน สถาน ประกอบการ	กิจกรรมทางเศรษฐกิจ Economic Activity														Amphoe/Tambon		
		การผลิต Manufacturing	การขุด และกำจัด มูลฝอย Sewerage, waste management and remediation activities	การก่อสร้าง Construction	การขาย ซ่อมแซม ยานยนต์ และรถจักรยานยนต์ Sale and retail trade; repair of motor vehicles and motorcycles	การขายส่ง Wholesale trade	การค้าปลีก Retail trade	การขนส่ง สินค้า Land transport and storage	การบริการ ที่พัก Accommodation	บริการอาหาร และเครื่องดื่ม Food and beverage service activities	ข้อมูลข่าวสาร และการสื่อสาร Information and communication	กิจกรรม อสังหาริมทรัพย์ Real estate activities	กิจกรรมทางวิชาชีพ วิทยาศาสตร์ และเทคนิค Professional, scientific and technical activities	บริการ การบริการ และการบริการ สนับสนุน Administration and support service activities	ศิลปะ ความบันเทิง และนันทนาการ Arts, entertainment and recreation		กิจกรรมบริการอื่น Other service activities	กิจกรรม ด้านสุขภาพ Hospital private activities
อำเภออัมพวา	1,518	331	4	14	64	62	467	19	150	243	3	42	4	12	10	93	-	AmphoeAmphawa
ตำบลอัมพวา	355	41	-	3	15	8	100	4	77	58	2	11	4	3	3	26	-	TambonAmphawa
ตำบลสวนหลวง	211	41	-	5	7	12	63	7	24	28	-	5	-	2	2	15	-	TambonSuan Luang
ตำบลท่าคา	94	30	-	-	-	1	30	3	3	17	-	2	-	1	-	7	-	TambonTha Kha
ตำบลวัดประดู่	118	44	-	-	8	1	36	-	-	22	-	-	-	1	1	5	-	TambonWat Pradu
ตำบลหนองใหม่	78	24	-	-	1	3	20	-	7	14	-	-	-	1	-	8	-	TambonMueang Mai
ตำบลบางช้าง	135	24	-	-	9	7	40	1	15	26	-	8	-	-	-	5	-	TambonBang Chang
ตำบลควนอ้อม	61	6	1	1	4	4	16	-	6	12	-	3	-	-	1	7	-	TambonKhwae Om
ตำบลถ้ำเขียง	173	52	-	-	5	10	56	-	12	16	1	9	-	3	1	8	-	TambonPlai Phong Phang
ตำบลบางแค	87	23	1	3	4	5	23	2	1	16	-	3	-	-	-	6	-	TambonBang Khae
ตำบลแพรกษาบด	73	12	1	-	4	3	34	-	1	15	-	-	-	-	1	2	-	TambonPhraek Nam Daeng
ตำบลยี่สาร	51	3	-	-	4	1	26	-	2	13	-	1	-	-	-	1	-	TambonYi San
ตำบลบางนกปลี	82	31	1	2	3	7	23	2	2	6	-	-	-	1	1	3	-	TambonBang Nang Li
โมฆะเทศบาล	2,896	496	1	27	162	111	990	36	137	442	6	101	30	37	24	295	1	Municipal area
อำเภอเมืองสมุทรสงคราม	1,874	277	-	13	128	62	704	23	19	283	3	73	25	26	15	222	1	AmphoeMueang Samut Songkhram
ตำบลแม่กลอง	1,712	256	-	13	123	54	659	20	16	244	3	53	24	25	14	207	1	TambonMae Klong
ตำบลบางจันทบุรี	162	21	-	-	5	8	45	3	3	39	-	20	1	1	1	15	-	TambonBang Chakreng
อำเภอบางคนที	415	126	1	6	12	27	116	2	12	64	1	12	1	5	4	26	-	AmphoeBang Khornti
ตำบลกระดังงา	104	13	-	2	6	8	42	-	2	15	1	1	-	2	1	11	-	TambonKradang-nga
ตำบลบางยี่รงค์	53	20	1	1	-	3	11	-	4	7	-	2	-	-	1	3	-	TambonBang Yi Rong
ตำบลบางคนที	36	14	-	-	1	-	7	-	3	8	-	-	-	-	-	3	-	TambonBang Khornti
ตำบลบางมะเขือ	96	17	-	-	3	3	32	1	3	23	-	6	1	1	1	5	-	TambonBang Nok Khwae
ตำบลบางกระเชือก	126	62	-	3	2	13	24	1	-	11	-	3	-	2	1	4	-	TambonBang Krabue
อำเภออัมพวา	607	93	-	8	22	22	170	11	106	95	2	16	4	6	5	47	-	AmphoeAmphawa
ตำบลอัมพวา	355	41	-	3	15	8	100	4	77	58	2	11	4	3	3	26	-	TambonAmphawa
ตำบลสวนหลวง	211	41	-	5	7	12	63	7	24	28	-	5	-	2	2	15	-	TambonSuan Luang
ตำบลหนองใหม่	41	11	-	-	-	2	7	-	5	9	-	-	-	1	-	6	-	TambonMueang Mai

ตาราง 1 จำนวนสถานประกอบการ จำแนกตามกิจกรรมทางเศรษฐกิจ อำเภอและตำบล (ต่อ)
TABLE 1 NUMBER OF ESTABLISHMENTS BY ECONOMIC ACTIVITY, AMPHOE AND TAMBON (CONT.)

อำเภอ/ตำบล Establishments	กิจกรรมทางเศรษฐกิจ Economic Activity														Amphoe/Tambon			
	การผลิต Manufacturing	การขุดเจาะ และขุดลอก น้ำเสีย ขนเสีย และสิ่งปฏิกูล Sewerage, waste management and remediation activities	การก่อสร้าง Construction	การขาย- ซ่อมแซมยานยนต์ และรถจักรยานยนต์ Sale and repair of motor vehicles and motorcycles	การขายส่ง Wholesale trade	การค้าปลีก Retail trade	การขนส่ง Land transport and storage	ที่พักแรม Accommodation	บริการอาหาร และเครื่องดื่ม Food and beverage service activities	ข้อมูลข่าวสาร และการสื่อสาร Information and communication service activities	กิจกรรม อสังหาริมทรัพย์ Real estate activities	กิจกรรมทางวิชาชีพ วิทยาศาสตร์ เทคนิค Professional, scientific and technical activities	กิจการ การบริการ และการบริการ สนับสนุน Administration and support service activities	ศิลปะ ความบันเทิง และนันทนาการ Arts, entertainment and recreation		กิจกรรมบริการอื่น Other service activities	กิจกรรม ส่วนบุคคล Hospital private activities	
นอกเขตเทศบาล	3,402	630	5	23	247	168	1,164	21	157	605	7	133	10	19	25	188	-	Non - municipal area
อำเภอเมืองสมุทรสงคราม	1,888	228	1	9	182	67	699	9	75	382	6	84	10	10	15	111	-	AmphoeMueang Samut Songkhram
ตำบลบางขันแตก	202	32	1	1	17	5	76	-	15	45	-	5	1	-	1	3	-	TambonBang Khan Taek
ตำบลลาดใหญ่	444	39	-	5	46	12	147	-	9	112	4	10	4	7	3	46	-	TambonLat Yai
ตำบลบ้านปรก	257	25	-	-	32	9	71	2	28	57	1	15	-	1	5	11	-	TambonBan Prok
ตำบลบางแก้ว	368	29	-	2	38	21	168	4	3	74	-	6	2	2	1	18	-	TambonBang Kaeo
ตำบลห้วยกรด	116	18	-	-	10	6	43	3	3	17	-	10	1	-	-	8	-	TambonThai Hat
ตำบลแหลมใหญ่	180	32	-	1	20	4	62	1	1	21	1	29	-	-	1	8	-	TambonLaem Yai
ตำบลคลองจิน	114	23	-	-	4	1	43	2	4	17	1	6	1	-	1	11	-	TambonKhlong Khoen
ตำบลคลองโหนด	112	8	-	-	9	7	46	-	10	28	-	2	-	-	1	1	-	TambonKhlong Khon
ตำบลนาจะตื้อ	95	22	-	-	6	2	43	-	2	11	-	1	1	-	2	5	-	TambonNang Takhan
อำเภอบางคนที	603	164	-	8	23	61	168	4	38	75	-	23	-	3	5	31	-	AmphoeBang Khonthi
ตำบลกระดังงา	64	20	-	4	3	21	3	2	3	8	-	-	-	1	-	3	-	TambonKradang-nga
ตำบลบางสะแก	62	16	-	2	-	14	12	2	5	8	-	2	-	-	-	1	-	TambonBang Sakae
ตำบลบางอีกรัด	5	1	-	-	-	1	3	-	-	-	-	-	-	-	-	-	-	TambonBang Yi Rong
ตำบลโรงทับ	52	13	-	-	2	1	16	-	4	10	-	2	-	-	-	4	-	TambonRong Hip
ตำบลบางคนที	41	11	-	1	2	4	13	-	4	2	-	2	-	-	1	1	-	TambonBang Khonthi
ตำบลดอนมะโนรา	76	13	-	4	3	14	21	-	4	9	-	-	-	1	2	9	-	TambonDon Manora
ตำบลบางพรม	90	30	-	-	6	5	26	1	10	7	-	-	-	2	3	3	-	TambonBang Phrom
ตำบลบางกุ้ง	31	2	-	-	1	1	10	-	7	6	-	2	-	-	2	2	-	TambonBang Kung
ตำบลจอมปลวก	89	22	-	1	3	11	24	-	2	15	-	7	-	-	-	4	-	TambonChompluak
ตำบลยายแพง	40	17	-	-	1	1	12	-	2	3	-	4	-	-	-	-	-	TambonYai Phaeng
ตำบลบ้านปรานิทย	53	19	-	-	1	6	10	-	1	7	-	4	-	1	-	4	-	TambonBan Pramot
อำเภออัมพวา	911	238	4	6	42	40	297	8	44	148	1	26	-	6	5	46	-	AmphoeAmphawa
ตำบลท่าคา	94	30	-	-	1	30	3	3	3	17	-	2	-	1	-	7	-	TambonTha Kha
ตำบลวัดประดู่	118	44	-	-	8	1	36	-	-	22	-	-	-	1	1	5	-	TambonWat Pradu
ตำบลห้วยใหม่	37	13	-	-	1	1	13	-	2	5	-	-	-	-	-	2	-	TambonMueang Mai
ตำบลบางช้าง	135	24	-	-	9	7	40	1	15	26	-	8	-	-	-	5	-	TambonBang Chang
ตำบลเคอ้อม	61	6	1	1	4	4	16	-	6	12	-	3	-	-	1	7	-	TambonKhaew Om
ตำบลโคกโพธิ์พง	173	52	-	1	5	10	56	-	12	16	1	9	-	3	1	8	-	TambonKok Pho Phang
ตำบลบางเค	87	23	1	3	4	5	23	2	1	16	-	3	-	-	-	6	-	TambonBang Khae
ตำบลแพรทนามแดง	73	12	1	-	4	3	34	-	1	15	-	-	-	-	1	2	-	TambonPhraek Nam Daeng
ตำบลสี่สาร	51	3	-	-	4	1	26	-	2	13	-	1	-	-	-	1	-	TambonYi San
ตำบลบางนกปล	82	31	1	2	3	7	23	2	2	6	-	-	-	1	1	3	-	TambonBang Nang Li

ที่มา : สำนักงานอุตสาหกรรม พ.ศ. 2560 (ข้อมูลพื้นฐาน) จังหวัด สมุทรสงคราม สำนักงานสถิติแห่งชาติ กระทรวงดิจิทัลเพื่อเศรษฐกิจและสังคม
Source : The 2017 Industrial Census (Basic Information), Samut Songkhram Province, National Statistical Office, Ministry of Digital Economy and Society.

ตาราง 2 จำนวนสถานประกอบการ จำนวนตามรูปแบบการจัดตั้งตามกฎหมาย อำเภอและตำบล

TABLE 2 NUMBER OF ESTABLISHMENTS BY FORM OF LEGAL ORGANIZATION, AMPHOE AND TAMBON

อำเภอ/ตำบล	จำนวน สถานประกอบการ Number of establishments	รูปแบบการจัดตั้งตามกฎหมาย Form of legal organization							Amphoe/Tambon			
		ส่วนบุคคล Individual proprietor	ห้างหุ้นส่วนจำกัด ห้างหุ้นส่วนสามัญ นิติบุคคล Juristic partnership		บริษัทจำกัด บริษัทจำกัด (มหาชน) Company limited, Public company limited	ส่วนราชการ รัฐวิสาหกิจ Government, State-enterprises	สหกรณ์ Cooperatives	กลุ่มแม่บ้าน Community enterprise		สมาคม Association	มูลนิธิ Foundation	อื่น ๆ Others
			จำนวน Individual proprietor	จำนวน Juristic partnership								
จังหวัดสมุทรสงคราม	6,298	5,905	73	299	2	14	5	Samut Songkram				
อำเภอเมืองสมุทรสงคราม	3,762	3,445	61	249	2	3	2	AmphoeMueang Samut Songkhram				
ตำบลแม่กลอง	1,712	1,612	29	71	-	-	-	TambonMae Klong				
ตำบลบางขันแตก	202	183	3	16	-	-	-	TambonBang Khan Taek				
ตำบลลาดใหญ่	444	405	6	33	-	-	-	TambonLat Yai				
ตำบลบ้านปรก	257	232	5	20	-	-	-	TambonBan Prok				
ตำบลบางแก้ว	368	268	12	84	2	1	-	TambonBang Kaeo				
ตำบลห้วยหวาด	116	115	-	1	-	-	-	TambonThai Hat				
ตำบลแหลมใหญ่	180	172	4	4	-	-	-	TambonLaem Yai				
ตำบลคลองเขิน	114	111	-	-	-	2	-	TambonKlong Khoen				
ตำบลคลองโคน	112	105	-	7	-	-	-	TambonKlong Khon				
ตำบลนางตะเคียน	95	93	-	2	-	-	-	TambonNang Takhian				
ตำบลบางจะเกร็ง	162	149	2	11	-	-	-	TambonBang Chakreng				
อำเภอบางคนที	1,018	988	5	19	5	1	1	AmphoeBang Khonthi				
ตำบลกระดังงา	168	156	1	10	-	1	-	TambonKradang-nga				
ตำบลบางสะแก	62	60	-	-	-	2	-	TambonBang Sakae				
ตำบลบางยี่รงค์	58	57	-	1	-	-	-	TambonBang Yi Rong				
ตำบลโรงหีบ	52	52	-	-	-	-	-	TambonRong Hiep				
ตำบลบางคนที	77	74	2	1	-	-	-	TambonBang Khonthi				
ตำบลดอนมะโนรา	76	75	1	-	-	-	-	TambonDon Manora				
ตำบลบางพรม	90	86	-	3	-	1	-	TambonBang Phrom				
ตำบลบางกุ้ง	31	31	-	-	-	-	-	TambonBang Kung				
ตำบลจอมปลวก	89	87	-	2	-	-	-	TambonChompluak				
ตำบลบางนาแขวก	96	94	1	1	-	-	-	TambonBang Nok Khwaek				
ตำบลยายแพง	40	40	-	-	-	-	-	TambonYai Phaeng				
ตำบลบางกระป๋อง	126	126	-	-	-	-	-	TambonBang Krabue				
ตำบลบ้านปราโมทย์	53	50	-	1	-	1	-	TambonBan Pramot				

ตาราง 2 จำนวนสถานประกอบการ จำนวนตามรูปแบบการจัดตั้งตามกฎหมาย อำเภอและตำบล (ต่อ)

TABLE 2 NUMBER OF ESTABLISHMENTS BY FORM OF LEGAL ORGANIZATION, AMPHOE AND TAMBON (CONT.)

อำเภอ/ตำบล	จำนวน สถานประกอบการ Number of establishments	รูปแบบการจัดตั้งตามกฎหมาย Form of legal organization										Amphoe/Tambon		
		ส่วนบุคคล Individual proprietor	ห้างหุ้นส่วนจำกัด ห้างหุ้นส่วนสามัญ นิติบุคคล Juristic partnership	บริษัทจำกัด บริษัทจำกัด (มหาชน) Company limited, Public company limited	ส่วนราชการ รัฐวิสาหกิจ Government, State-enterprises	สหกรณ์ Cooperatives	กลุ่มแม่บ้าน Community enterprise	สมาคม Association	มูลนิธิ Foundation	อื่น ๆ Others				
อำเภออัมพวา	1,518	1,472	7	31	-	-	6	-	-	-	-	-	2	AmphoeAmphawa
ตำบลอัมพวา	355	346	1	8	-	-	-	-	-	-	-	-	-	TambonAmphawa
ตำบลสวนหลวง	211	208	-	2	-	-	1	-	-	-	-	-	-	TambonSuan Luang
ตำบลท่าคา	94	93	-	1	-	-	-	-	-	-	-	-	-	TambonTha Kha
ตำบลวัดประดู่	118	117	1	-	-	-	-	-	-	-	-	-	-	TambonWat Pradu
ตำบลหนองใหม่	78	77	-	-	-	-	1	-	-	-	-	-	-	TambonMueang Mai
ตำบลบางช้าง	135	130	1	3	-	-	-	-	-	-	-	-	1	TambonBang Chang
ตำบลแคอ้อม	61	58	2	-	-	-	1	-	-	-	-	-	-	TambonKhwaie Om
ตำบลปลายโพรงพง	173	171	-	1	-	-	1	-	-	-	-	-	-	TambonPlai Phong Phang
ตำบลบางแค	87	87	-	-	-	-	-	-	-	-	-	-	-	TambonBang Khae
ตำบลแพรกหนามแดง	73	57	2	14	-	-	-	-	-	-	-	-	-	TambonPhraek Nam Daeng
ตำบลยี่สาร	51	49	-	2	-	-	-	-	-	-	-	-	-	TambonYi San
ตำบลบางนวล	82	79	-	-	-	-	2	-	-	-	-	-	1	TambonBang Nang Li
ในเขตเทศบาล	2,896	2,755	35	104	-	-	2	-	-	-	-	-	-	Municipal area
อำเภอเมืองสมุทรสงคราม	1,874	1,761	31	82	-	-	-	-	-	-	-	-	-	AmphoeMueang Samut Songkhram
ตำบลแม่กลอง	1,712	1,612	29	71	-	-	-	-	-	-	-	-	-	TambonMae Klong
ตำบลบางจะเกร็ง	162	149	2	11	-	-	-	-	-	-	-	-	-	TambonBang Chakreng
อำเภอบางคั้ง	415	400	3	12	-	-	-	-	-	-	-	-	-	AmphoeBang Konthi
ตำบลกระดังงา	104	94	1	9	-	-	-	-	-	-	-	-	-	TambonKradang-nga
ตำบลบึงยี่รงค์	53	52	-	1	-	-	-	-	-	-	-	-	-	TambonBang Yi Rong
ตำบลบางคนที	36	34	1	1	-	-	-	-	-	-	-	-	-	TambonBang Konthi
ตำบลบางนกแขวก	96	94	1	1	-	-	-	-	-	-	-	-	-	TambonBang Nok Khwaek
ตำบลบางกระซอ	126	126	-	-	-	-	-	-	-	-	-	-	-	TambonBang Krabue
อำเภออัมพวา	607	594	1	10	-	-	2	-	-	-	-	-	-	AmphoeAmphawa
ตำบลอัมพวา	355	346	1	8	-	-	-	-	-	-	-	-	-	TambonAmphawa
ตำบลสวนหลวง	211	208	-	2	-	-	1	-	-	-	-	-	-	TambonSuan Luang
ตำบลหนองใหม่	41	40	-	-	-	-	1	-	-	-	-	-	-	TambonMueang Mai

ตาราง 2 จำนวนสถานประกอบการ จำนวนตามรูปแบบการจัดตั้งตามกฎหมาย อำเภอและตำบล (ต่อ)

TABLE 2 NUMBER OF ESTABLISHMENTS BY FORM OF LEGAL ORGANIZATION, AMPHOE AND TAMBON (CONT.)

อำเภอ/ตำบล	จำนวน สถานประกอบการ Number of establishments	รูปแบบการจัดตั้งตามกฎหมาย Form of legal organization										Amphoe/Tambon
		ส่วนบุคคล Individual proprietor	หุ้นส่วนจำกัด หุ้นส่วนสามัญ นิติบุคคล Juristic partnership	บริษัทจำกัด บริษัทจำกัด (มหาชน) Company limited, Public company limited	ส่วนราชการ รัฐวิสาหกิจ Government, State-enterprises	สหกรณ์ Cooperatives	กลุ่มแม่บ้าน Community enterprise	สมาคม Association	มูลนิธิ Foundation	อื่น ๆ Others		
											3,150	
นอกเขตเทศบาล	3,402	3,150	38	195	-	2	12	-	-	-	5	Non - municipal area
อำเภอเมืองสมุทรสงคราม	1,888	1,684	30	167	-	2	3	-	-	-	2	AmphoeMueang Samut Songkhram
ตำบลบางขันแตก	202	183	3	16	-	-	-	-	-	-	-	TambonBang Khan Taek
ตำบลลาดใหญ่	444	405	6	33	-	-	-	-	-	-	-	TambonLat Yai
ตำบลบ้านปรก	257	232	5	20	-	-	-	-	-	-	-	TambonBan Prok
ตำบลบางแก้ว	368	268	12	84	-	2	1	-	-	-	1	TambonBang Kaeo
ตำบลห้วยหาด	116	115	-	1	-	-	-	-	-	-	-	TambonThai Hat
ตำบลแหลมใหญ่	180	172	4	4	-	-	-	-	-	-	-	TambonLaem Yai
ตำบลคลองหิน	114	111	-	-	-	-	2	-	-	-	1	TambonKhlong Khoen
ตำบลคลองโคน	112	105	-	7	-	-	-	-	-	-	-	TambonKhlong Khon
ตำบลบางตะเคียน	95	93	-	2	-	-	-	-	-	-	-	TambonNang Takhian
อำเภอบางคนที	603	588	2	7	-	-	5	-	-	-	1	AmphoeBang Konthi
ตำบลกระดังงา	64	62	-	1	-	-	1	-	-	-	-	TambonKradang-nga
ตำบลบางตะนาก	62	60	-	-	-	-	2	-	-	-	-	TambonBang Sakae
ตำบลบางยี่รงค์	5	5	-	-	-	-	-	-	-	-	-	TambonBang Yi Rong
ตำบลโรงทับ	52	52	-	-	-	-	-	-	-	-	-	TambonRong Hlp
ตำบลบางคนที	41	40	1	-	-	-	-	-	-	-	-	TambonBang Konthi
ตำบลดอนมะโนรา	76	75	1	-	-	-	-	-	-	-	-	TambonDon Manora
ตำบลบางพรม	90	86	-	3	-	-	1	-	-	-	-	TambonBang Phrom
ตำบลบางกุ้ง	31	31	-	-	-	-	-	-	-	-	-	TambonBang Kung
ตำบลจอมปลวก	89	87	-	2	-	-	-	-	-	-	-	TambonChompluak
ตำบลยายแพง	40	40	-	-	-	-	-	-	-	-	-	TambonYai Phaeng
ตำบลบ้านปรกโมทย์	53	50	-	1	-	-	1	-	-	-	1	TambonBan Pramot
อำเภออัมพวา	911	878	6	21	-	-	4	-	-	-	2	AmphoeAmphawa
ตำบลท่าคา	94	93	-	1	-	-	-	-	-	-	-	TambonTha Kha
ตำบลวัดประดู่	118	117	1	-	-	-	-	-	-	-	-	TambonWat Pradu
ตำบลเหนือใหม่	37	37	-	-	-	-	-	-	-	-	-	TambonMueang Mai
ตำบลบางช้าง	135	130	1	3	-	-	-	-	-	-	1	TambonBang Chang
ตำบลเคอ้อม	61	58	2	-	-	-	1	-	-	-	-	TambonKhwaie Om
ตำบลลายโพงพง	173	171	-	1	-	-	1	-	-	-	-	TambonPlai Phong Phang
ตำบลบางแค	87	87	-	-	-	-	-	-	-	-	-	TambonBang Khae
ตำบลพรทมนามแดง	73	57	2	14	-	-	-	-	-	-	-	TambonPhraek Nam Daeng
ตำบลสีสาร	51	49	-	2	-	-	-	-	-	-	-	TambonYi San
ตำบลบางนางลี่	82	79	-	-	-	-	2	-	-	-	1	TambonBang Nang Li

ที่มา : สำนักอุตสาหกรรมการผลิต (ข้อมูลพื้นฐาน) จังหวัดสมุทรสงคราม สำนักงานสถิติแห่งชาติ กระทรวงดิจิทัลเพื่อเศรษฐกิจและสังคม

Source : The 2017 Industrial Census (Basic Information), Samut Songkhram Province, National Statistical Office, Ministry of Digital Economy and Society.

ตาราง 3 จำนวนสถานประกอบการ จำนวนตามรูปแบบการจัดตั้งทางเศรษฐกิจ อำเภอและตำบล

TABLE 3 NUMBER OF ESTABLISHMENTS BY FORM OF ECONOMIC ORGANIZATION, AMPHOE AND TAMBON

อำเภอ/ตำบล	จำนวน สถานประกอบการ Number of establishments	รูปแบบการจัดตั้งทางเศรษฐกิจ				Form of economic organization	Amphoe/ Tambon
		สำนักงานเดี่ยว Single unit	สำนักงานใหญ่ Head office	สำนักงานสาขา Branch	อื่นๆ Others		
จังหวัดสมุทรสงคราม	6,298	6,113	20	165	-	Samut Songkram	
อำเภอเมืองสมุทรสงคราม	3,762	3,604	20	138	-	AmphoeMueang Samut Songkhrum	
ตำบลแม่กลอง	1,712	1,665	11	36	-	TambonMae Klong	
ตำบลบางชันแดก	202	196	-	6	-	TambonBang Khan Taek	
ตำบลลาดใหญ่	444	426	4	14	-	TambonLat Yai	
ตำบลบ้านปรก	257	245	2	10	-	TambonBan Prok	
ตำบลบางแก้ว	368	308	2	58	-	TambonBang Kaeo	
ตำบลท้ายหาด	116	114	-	2	-	TambonThai Hat	
ตำบลแหลมใหญ่	180	179	-	1	-	TambonLaem Yai	
ตำบลคลองจิน	114	114	-	-	-	TambonKhlong Khoen	
ตำบลคลองโตน	112	108	-	4	-	TambonKhlong Khon	
ตำบลนาตะเคียน	95	94	-	1	-	TambonNang Takhian	
ตำบลบางจะเกร็ง	162	155	1	6	-	TambonBang Chakreng	
อำเภอบางคนที	1,018	1,012	-	6	-	AmphoeBang Khonthi	
ตำบลกระดังงา	168	165	-	3	-	TambonKradang-nga	
ตำบลบางสะแก	62	62	-	-	-	TambonBang Sakae	
ตำบลบางยี่รงค์	58	58	-	-	-	TambonBang Yi Rong	
ตำบลโรงหีบ	52	52	-	-	-	TambonRong Hjp	
ตำบลบางคนที	77	77	-	-	-	TambonBang Khonthi	
ตำบลดอนมะโนรา	76	76	-	-	-	TambonDon Manora	
ตำบลบางพรหม	90	88	-	2	-	TambonBang Phrom	
ตำบลบางกุ้ง	31	31	-	-	-	TambonBang Kung	
ตำบลจอมปลวก	89	89	-	-	-	TambonChompluak	
ตำบลบางนกแขวก	96	95	-	1	-	TambonBang Nok Khwaek	
ตำบลยอแพ่ง	40	40	-	-	-	TambonYai Phaeng	
ตำบลบางกระบือ	126	126	-	-	-	TambonBang Krabue	
ตำบลบ้านปรานิเษย	53	53	-	-	-	TambonBan Pramot	

ตาราง 3 จำนวนสถานประกอบการ จำนวนตามรูปแบบการจัดตั้งทางเศรษฐกิจ อำเภอและตำบล (ต่อ)

TABLE 3 NUMBER OF ESTABLISHMENTS BY FORM OF ECONOMIC ORGANIZATION, AMPHOE AND TAMBON (CONT.)

อำเภอ/ตำบล	จำนวน สถานประกอบการ Number of establishments	รูปแบบการจัดตั้งทางเศรษฐกิจ Form of economic organization				Amphoe/ Tambon
		สำนักงานเพียงเดียว Single unit	สำนักงานใหญ่ Head office	สำนักงานสาขา Branch	อื่นๆ Others	
อำเภออัมพวา	1,518	1,497	-	21	-	AmphoeAmphawa
ตำบลอัมพวา	355	349	-	6	-	TambonAmphawa
ตำบลสวนหลวง	211	210	-	1	-	TambonSuan Luang
ตำบลทาคา	94	94	-	-	-	TambonTha Kha
ตำบลวัดประดู่	118	118	-	-	-	TambonWat Pradu
ตำบลเหมืองใหม่	78	78	-	-	-	TambonMueang Mai
ตำบลบางช้าง	135	132	-	3	-	TambonBang Chang
ตำบลคว้อ้อม	61	58	-	3	-	TambonKhvae Om
ตำบลปลายโพรงพง	173	172	-	1	-	TambonPlai Phong Phang
ตำบลบางแค	87	87	-	-	-	TambonBang Khae
ตำบลพรหมแดง	73	66	-	7	-	TambonPhraek Nam Daeng
ตำบลยี่สาร	51	51	-	-	-	TambonYi San
ตำบลบางนงลี	82	82	-	-	-	TambonBang Nang Li
ในเขตเทศบาล	2,896	2,831	12	53	-	Municipal area
อำเภอเมืองสมุทรสงคราม	1,874	1,820	12	42	-	AmphoeMueang Samut Songkhram
ตำบลแม่กลอง	1,712	1,665	11	36	-	TambonMae Klong
ตำบลบางจะเกร็ง	162	155	1	6	-	TambonBang Chakreng
อำเภอบางคนที	415	411	-	4	-	AmphoeBang Khonthi
ตำบลกระดังงา	104	101	-	3	-	TambonKradang-nga
ตำบลบางยี่รงค์	53	53	-	-	-	TambonBang Yi Rong
ตำบลบางคนที	36	36	-	-	-	TambonBang Khonthi
ตำบลบางนกแขวก	96	95	-	1	-	TambonBang Nok Khwaek
ตำบลบางกระบือ	126	126	-	-	-	TambonBang Krabue
อำเภออัมพวา	607	600	-	7	-	AmphoeAmphawa
ตำบลอัมพวา	355	349	-	6	-	TambonAmphawa
ตำบลสวนหลวง	211	210	-	1	-	TambonSuan Luang
ตำบลเหมืองใหม่	41	41	-	-	-	TambonMueang Mai

ตาราง 3 จำนวนสถานประกอบการ จำนวนตามรูปแบบการจัดตั้งทางเศรษฐกิจ อำเภอและตำบล (ต่อ)

TABLE 3 NUMBER OF ESTABLISHMENTS BY FORM OF ECONOMIC ORGANIZATION, AMPHOE AND TAMBON (CONT.)

อำเภอ/ตำบล	จำนวน สถานประกอบการ Number of establishments	รูปแบบการจัดตั้งทางเศรษฐกิจ Form of economic organization				Amphoe/ Tambon
		สำนักงานเดี่ยว Single unit	สำนักงานใหญ่ Head office	สำนักงานสาขา Branch	อื่นๆ Others	
นอกเขตเทศบาล	3,402	3,282	8	112	-	Non - municipal area
อำเภอเมืองสมุทรสงคราม	1,888	1,784	8	96	-	AmphoeMueang Samut Songkhram
ตำบลบางช้างแดก	202	196	-	6	-	TambonBang Khan Taek
ตำบลลาดใหญ่	444	426	4	14	-	TambonLat Yai
ตำบลบ้านปรก	257	245	2	10	-	TambonBan Prok
ตำบลบางแก้ว	368	308	2	58	-	TambonBang Kaeo
ตำบลท้ายหาด	116	114	-	2	-	TambonThai Hat
ตำบลแหลมใหญ่	180	179	-	1	-	TambonLaem Yai
ตำบลคลองจิน	114	114	-	-	-	TambonKhlong Khoen
ตำบลคลองโคก	112	108	-	4	-	TambonKhlong Khon
ตำบลนางตะเคียน	95	94	-	1	-	TambonNang Takhian
อำเภอบางคนที	603	601	-	2	-	AmphoeBang Khonthi
ตำบลกระดังงา	64	64	-	-	-	TambonKradang-nga
ตำบลบางสะแก	62	62	-	-	-	TambonBang Sakae
ตำบลบางยี่รงค์	5	5	-	-	-	TambonBang Yi Rong
ตำบลโรงหีบ	52	52	-	-	-	TambonRong Hlp
ตำบลบางคนที	41	41	-	-	-	TambonBang Khonthi
ตำบลดอนมะโนรา	76	76	-	-	-	TambonDon Manora
ตำบลบางพรม	90	88	-	2	-	TambonBang Phrom
ตำบลบางกุ้ง	31	31	-	-	-	TambonBang Kung
ตำบลจอมปลวก	89	89	-	-	-	TambonChompluak
ตำบลยายแพ่ง	40	40	-	-	-	TambonYai Phaeng
ตำบลบ้านปราโมทย์	53	53	-	-	-	TambonBan Pramot
อำเภออัมพวา	911	897	-	14	-	AmphoeAmphawa
ตำบลท่าคา	94	94	-	-	-	TambonTha Kha
ตำบลวัดประดู่	118	118	-	-	-	TambonWat Pradu
ตำบลเหมืองใหม่	37	37	-	-	-	TambonMueang Mai
ตำบลบางช้าง	135	132	-	3	-	TambonBang Chang
ตำบลควอ้อม	61	58	-	3	-	TambonKhwa Om
ตำบลปลายโพงพาง	173	172	-	1	-	TambonPlai Phong Phang
ตำบลบางแค	87	87	-	-	-	TambonBang Khae
ตำบลแพรกหนามแดง	73	66	-	7	-	TambonPhraek Nam Daeng
ตำบลยี่สาร	51	51	-	-	-	TambonYi San
ตำบลบางนางลี่	82	82	-	-	-	TambonBang Nang Li

ที่มา : สำนักงานอุตสาหกรรม พ.ศ. 2560 (ข้อมูลพื้นฐาน) จังหวัด สมุทรสงคราม สำนักงานสถิติแห่งชาติ กระทรวงดิจิทัลเพื่อเศรษฐกิจและสังคม

Source : The 2017 Industrial Census (Basic Information), Samut Songkhram Province, National Statistical Office, Ministry of Digital Economy and Society.

ตาราง 4 จำนวนสถานประกอบการ จำนวนตามสัดส่วนของการร่วมลงทุนหรือถือหุ้นของต่างประเทศ อำเภอและตำบล

TABLE 4 NUMBER OF ESTABLISHMENTS BY PROPORTION OF FOREIGN INVESTMENT OR SHARE HOLDING, AMPHOE AND TAMBON

อำเภอ/ตำบล	จำนวน สถานประกอบการ Number of establishments	ไม่มีต่างประเทศ		สัดส่วนของการร่วมลงทุนหรือถือหุ้น			Amphoe/Tambon
		รวมลงทุนหรือถือหุ้น No foreign's investment or share holding	ไม่ต่างประเทศ รวมลงทุนหรือถือหุ้น Total	< 10%	10 - 50%	> 50%	
จังหวัดสมุทรสงคราม	299	291	8	3	5	-	Samut Songkram
อำเภอเมืองสมุทรสงคราม	249	245	4	2	2	-	AmphoeMueang Samut Songkhram
ตำบลแม่กลอง	71	70	1	1	-	-	TambonMae Klong
ตำบลบางขันแตก	16	16	-	-	-	-	TambonBang Khan Taek
ตำบลลาดใหญ่	33	33	-	-	-	-	TambonLat Yai
ตำบลบ้านปรก	20	20	-	-	-	-	TambonBan Prok
ตำบลบางแก้ว	84	81	3	1	2	-	TambonBang Kaeo
ตำบลท้ายหาด	1	1	-	-	-	-	TambonThai Hat
ตำบลแหลมใหญ่	4	4	-	-	-	-	TambonLaem Yai
ตำบลคลองหิน	-	-	-	-	-	-	TambonKhlong Khoen
ตำบลคลองโคน	7	7	-	-	-	-	TambonKhlong Khon
ตำบลนางตะเคียน	2	2	-	-	-	-	TambonNang Takhian
ตำบลบางจะเกร็ง	11	11	-	-	-	-	TambonBang Chakreng
อำเภอบางคนที	19	19	-	-	-	-	AmphoeBang Khonthi
ตำบลกระดังงา	10	10	-	-	-	-	TambonKradang-nga
ตำบลบางสะแก	-	-	-	-	-	-	TambonBang Sakae
ตำบลบางยี่รงค์	1	1	-	-	-	-	TambonBang Yi Rong
ตำบลโรงหีบ	-	-	-	-	-	-	TambonRong Hip
ตำบลบางคนที	1	1	-	-	-	-	TambonBang Khonthi
ตำบลดอนมะโนรา	-	-	-	-	-	-	TambonDon Manora
ตำบลบางพรม	3	3	-	-	-	-	TambonBang Phrom
ตำบลบางกุ้ง	-	-	-	-	-	-	TambonBang Kung
ตำบลจอมปลวก	2	2	-	-	-	-	TambonChompluak
ตำบลบางนกแขวก	1	1	-	-	-	-	TambonBang Nok Khwaek
ตำบลยายแพง	-	-	-	-	-	-	TambonYai Phaeng
ตำบลบางกระบือ	-	-	-	-	-	-	TambonBang Krabue
ตำบลบ้านปราโมทย์	1	1	-	-	-	-	TambonBan Pramot

ตาราง 4 จำนวนสถานประกอบการ จำนวนตามสัดส่วนของการร่วมลงทุนหรือถือหุ้นของต่างประเทศ อำเภอและตำบล (ต่อ)
TABLE 4 NUMBER OF ESTABLISHMENTS BY PROPORTION OF FOREIGN INVESTMENT OR SHARE HOLDING, AMPHOE AND TAMBON (CONT.)

อำเภอ/ตำบล	จำนวน สถานประกอบการ Number of establishments	ไม่มีต่างประเทศ		สัดส่วนของการร่วมลงทุนหรือถือหุ้น			Amphoe/Tambon
		รวม No foreign's investment or share holding	ไม่ต่างประเทศ รวมลงทุนหรือถือหุ้น Total	< 10%	10 - 50%	> 50%	
อำเภออัมพวา	31	27	4	1	3	-	AmphoeAmphawa
ตำบลอัมพวา	8	7	1	1	-	-	TambonAmphawa
ตำบลสวนหลวง	2	2	-	-	-	-	TambonSuan Luang
ตำบลท่าคา	1	1	-	-	-	-	TambonTha Kha
ตำบลวัดประดู่	-	-	-	-	-	-	TambonWat Pradu
ตำบลเหมืองใหม่	-	-	-	-	-	-	TambonMueang Mai
ตำบลบางช้าง	3	3	-	-	-	-	TambonBang Chang
ตำบลแคคว่อม	-	-	-	-	-	-	TambonKhwaee Om
ตำบลปลายโพรงพาง	1	1	-	-	-	-	TambonPlai Phong Phang
ตำบลบางแค	-	-	-	-	-	-	TambonBang Khae
ตำบลแพททมนแดง	14	11	3	-	3	-	TambonPhraek Nam Daeng
ตำบลยี่สาร	2	2	-	-	-	-	TambonYi San
ตำบลบางนางลี่	-	-	-	-	-	-	TambonBang Nang Li
ในเขตเทศบาล	104	102	2	2	-	-	Municipal area
อำเภอเมืองสมุทรสงคราม	82	81	1	1	-	-	AmphoeMueang Samut Songkhram
ตำบลแม่กลอง	71	70	1	1	-	-	TambonMae Klong
ตำบลบางจะเกร็ง	11	11	-	-	-	-	TambonBang Chakreng
อำเภอบางคนที	12	12	-	-	-	-	AmphoeBang Khonthi
ตำบลกระดังงา	9	9	-	-	-	-	TambonKradang-nga
ตำบลบางยี่รงค์	1	1	-	-	-	-	TambonBang Yi Rong
ตำบลบางคนที	1	1	-	-	-	-	TambonBang Khonthi
ตำบลบางนกแขวก	1	1	-	-	-	-	TambonBang Nok Khwaek
ตำบลบางกระบือ	-	-	-	-	-	-	TambonBang Krabue
อำเภออัมพวา	10	9	1	1	-	-	AmphoeAmphawa
ตำบลอัมพวา	8	7	1	1	-	-	TambonAmphawa
ตำบลสวนหลวง	2	2	-	-	-	-	TambonSuan Luang
ตำบลเหมืองใหม่	-	-	-	-	-	-	TambonMueang Mai

ตาราง 4 จำนวนสถานประกอบการ จำนวนตามสัดส่วนของการร่วมลงทุนหรือถือหุ้นของต่างประเทศ อำเภอและตำบล (ต่อ)

TABLE 4 NUMBER OF ESTABLISHMENTS BY PROPORTION OF FOREIGN INVESTMENT OR SHARE HOLDING, AMPHOE AND TAMBON (CONT.)

อำเภอ/ตำบล	จำนวน สถานประกอบการ Number of establishments	ไม่ต่างประเทศ		สัดส่วนของการร่วมลงทุนหรือถือหุ้น			Amphoe/Tambon
		รวมลงทุนหรือถือหุ้น No foreign's investment or share holding	รวม Total	< 10%	10 - 50%	> 50%	
นongkhrobo	195	189	6	1	5	-	Non - municipal area
อำเภอเมืองสมุทรสงคราม	167	164	3	1	2	-	AmphoeMueang Samut Songkhram
ตำบลบางขันแตก	16	16	-	-	-	-	TambonBang Khan Taek
ตำบลลาดใหญ่	33	33	-	-	-	-	TambonLat Yai
ตำบลบ้านปรก	20	20	-	-	-	-	TambonBan Prok
ตำบลบางแก้ว	84	81	3	1	2	-	TambonBang Kaeo
ตำบลท้ายหาด	1	1	-	-	-	-	TambonThai Hat
ตำบลแหลมใหญ่	4	4	-	-	-	-	TambonLaem Yai
ตำบลคลองหิน	-	-	-	-	-	-	TambonKhlung Khoen
ตำบลคลองโคกน	7	7	-	-	-	-	TambonKhlung Khon
ตำบลนางตะเคียน	2	2	-	-	-	-	TambonNang Takhian
อำเภอบางคนที	7	7	-	-	-	-	AmphoeBang Khonthi
ตำบลกระดังงา	1	1	-	-	-	-	TambonKradang-nga
ตำบลบางสะแก	-	-	-	-	-	-	TambonBang Sakae
ตำบลบางยี่รงค์	-	-	-	-	-	-	TambonBang Yi Rong
ตำบลโรงหีบ	-	-	-	-	-	-	TambonRong Hip
ตำบลบางคนที	-	-	-	-	-	-	TambonBang Khonthi
ตำบลดอนมะโนรา	-	-	-	-	-	-	TambonDon Manora
ตำบลบางพรม	3	3	-	-	-	-	TambonBang Phrom
ตำบลบางกุ้ง	-	-	-	-	-	-	TambonBang Kung
ตำบลจอมปลวก	2	2	-	-	-	-	TambonChompluak
ตำบลยายแพง	-	-	-	-	-	-	TambonYai Phaeng
ตำบลบ้านปราโมทย์	1	1	-	-	-	-	TambonBan Pramot
อำเภออัมพวา	21	18	3	-	3	-	AmphoeAmphawa
ตำบลท่าคา	1	1	-	-	-	-	TambonTha Kha
ตำบลวัดประดู่	-	-	-	-	-	-	TambonWat Pradu
ตำบลเหมืองใหม่	-	-	-	-	-	-	TambonMueang Mai
ตำบลบางช้าง	3	3	-	-	-	-	TambonBang Chang
ตำบลแควัว้อม	-	-	-	-	-	-	TambonKhwae Om
ตำบลปลายโพรงพง	1	1	-	-	-	-	TambonPlai Phong Phang
ตำบลบางแค	-	-	-	-	-	-	TambonBang Khae
ตำบลแพรกหนามแดง	14	11	3	-	3	-	TambonPhraek Nam Daeng
ตำบลยี่สาร	2	2	-	-	-	-	TambonYi San
ตำบลบางนางลี่	-	-	-	-	-	-	TambonBang Nang Li

หมายเหตุ : เฉพาะสถานประกอบการที่มีรูปแบบการจัดตั้งตามกฎหมายเป็นบริษัทจำกัด และบริษัทจำกัด (มหาชน)

Note : Only establishments which were company limited and public company limited.

ที่มา : สำนักอุตสาหกรรมการ พ.ศ. 2560 (ข้อมูลพื้นฐาน) จังหวัด สมุทรสงคราม สำนักงานสถิติแห่งชาติ กระทรวงดิจิทัลเพื่อเศรษฐกิจและสังคม

Source : The 2017 Industrial Census (Basic Information), Samut Songkram Province, National Statistical Office, Ministry of Digital Economy and Society.

ตาราง 5 จำนวนสถานประกอบการ จำแนกตามขนาดของสถานประกอบการ (จำนวนคนทำงาน) อำเภอและตำบล
TABLE 5 NUMBER OF ESTABLISHMENTS BY SIZE OF ESTABLISHMENT (NUMBER OF PERSONS ENGAGED), AMPHOE AND TAMBON

อำเภอ/ตำบล	จำนวน สถานประกอบการ Number of establishments	ขนาดของสถานประกอบการ (จำนวนคนทำงาน) Size of establishment (Number of persons engaged)											Amphoe/Tambon	
		1 - 5	6 - 10	11-15	16 - 20	21 - 25	26 - 30	31 - 50	51 - 100	101 - 200	201 - 500	501 - 1,000		> 1,000
จังหวัดสมุทรสงคราม	6,298	5,439	497	150	54	38	27	40	30	13	8	2	-	Samut Songkram
อำเภอเมืองสมุทรสงคราม	3,762	3,202	315	90	37	29	20	29	23	10	7	-	-	AmphoeMueang Samut Songkram
ตำบลแม่กลอง	1,712	1,513	123	29	11	13	2	8	9	3	1	-	-	TambonMae Klong
ตำบลบางขันแตก	202	165	21	5	1	4	3	1	1	-	1	-	-	TambonBang Khan Taek
ตำบลลาดใหญ่	444	375	37	12	3	2	5	2	4	3	1	-	-	TambonLat Yai
ตำบลบ้านปรก	257	219	20	11	2	-	1	-	3	-	1	-	-	TambonBan Prok
ตำบลบางแก้ว	368	273	43	14	10	4	5	12	2	4	1	-	-	TambonBang Kaeo
ตำบลท้ายหาด	116	106	8	1	-	-	-	-	1	-	-	-	-	TambonThai Hat
ตำบลแหลมใหญ่	180	152	15	5	3	1	3	1	-	-	-	-	-	TambonLaem Yai
ตำบลคลองเขิน	114	100	6	4	1	1	-	2	-	-	-	-	-	TambonKhlong Khoen
ตำบลคลองโคน	112	88	13	4	2	1	1	1	2	-	-	-	-	TambonKhlong Khon
ตำบลนางตะเคียน	95	80	8	5	1	1	-	-	-	-	-	-	-	TambonNang Takhian
ตำบลบางจะเกร็ง	162	131	21	-	3	2	-	2	1	-	2	-	-	TambonBang Chakrieng
อำเภอบางคนที	1,018	904	76	27	3	1	2	2	3	-	-	-	-	AmphoeBang Khonthi
ตำบลกระดังงา	168	149	11	5	2	-	-	1	-	-	-	-	-	TambonKradang-nga
ตำบลบางสะแก	62	51	5	5	-	1	-	-	-	-	-	-	-	TambonBang Sakae
ตำบลบางยี่รงค์	58	51	7	-	-	-	-	-	-	-	-	-	-	TambonBang Yi Rong
ตำบลโรงหีบ	52	51	1	-	-	-	-	-	-	-	-	-	-	TambonRong Hip
ตำบลบางคนที	77	71	5	1	-	-	-	-	-	-	-	-	-	TambonBang Khonthi
ตำบลดอนมะโนรา	76	61	11	3	-	-	1	-	-	-	-	-	-	TambonDon Manora
ตำบลบางพรม	90	80	5	3	-	-	-	-	2	-	-	-	-	TambonBang Phrom
ตำบลบางกุ้ง	31	30	1	-	-	-	-	-	-	-	-	-	-	TambonBang Kung
ตำบลจอมปลวก	89	85	3	1	-	-	-	-	-	-	-	-	-	TambonChompluak
ตำบลบางนกแขวก	96	88	6	1	-	-	-	1	-	-	-	-	-	TambonBang Nok Khwaek
ตำบลยายแพ่ง	40	29	7	3	1	-	-	-	-	-	-	-	-	TambonYai Phaeng
ตำบลบางกระบือ	126	113	10	3	-	-	-	-	-	-	-	-	-	TambonBang Krabue
ตำบลบ้านปรกใหม่	53	45	4	2	-	-	1	-	1	-	-	-	-	TambonBan Pramot

ตาราง 5 จำนวนสถานประกอบการ จำแนกตามขนาดของสถานประกอบการ (จำนวนคนทำงาน) อำเภอและตำบล (ต่อ)
 TABLE 5 NUMBER OF ESTABLISHMENTS BY SIZE OF ESTABLISHMENT (NUMBER OF PERSONS ENGAGED), AMPHOE AND TAMBON (CONT.)

อำเภอ/ตำบล	จำนวน สถานประกอบการ Number of establishments	ขนาดของสถานประกอบการ (จำนวนคนทำงาน) Size of establishment (Number of persons engaged)													Amphoe/Tambon
		1 - 5	6 - 10	11 - 15	16 - 20	21 - 25	26 - 30	31 - 50	51 - 100	101 - 200	201 - 500	501 - 1,000	> 1,000		
อำเภออัมพวา	1,518	1,333	106	33	14	8	5	9	4	3	1	2	-	AmphoeAmphawa	
ตำบลอัมพวา	355	322	24	2	1	2	-	1	1	2	-	-	-	TambonAmphawa	
ตำบลสวนหลวง	211	195	9	5	1	-	-	-	1	-	-	-	-	TambonSuan Luang	
ตำบลท่าคา	94	82	5	4	2	1	-	-	-	-	-	-	-	TambonTha Kha	
ตำบลวัดประดู่	118	102	10	4	-	-	2	-	-	-	-	-	-	TambonWat Pradu	
ตำบลเหมืองใหม่	78	67	9	-	2	-	-	-	-	-	-	-	-	TambonMueang Mai	
ตำบลบางช้าง	135	116	8	6	2	1	-	1	-	-	-	1	-	TambonBang Chang	
ตำบลแคอ้อม	61	54	7	-	-	-	-	-	-	-	-	-	-	TambonKhvae Om	
ตำบลปลายโพรงพาง	173	146	14	4	5	2	-	2	-	-	-	-	-	TambonPlai Phong Phang	
ตำบลบางแค	87	78	6	2	-	-	-	1	-	-	-	-	-	TambonBang Khae	
ตำบลแพรกหนามแดง	73	56	6	2	-	-	2	2	2	1	1	1	-	TambonPhraek Nam Daeng	
ตำบลยี่สาร	51	49	-	-	-	-	-	2	-	-	-	-	-	TambonYi San	
ตำบลบางนางลี่	82	66	8	4	1	2	1	-	-	-	-	-	-	TambonBang Nang Li	
ในเขตเทศบาล	2,896	2,571	210	43	20	17	2	13	12	5	3	3	3	Municipal area	
อำเภอเมืองสมุทรสงคราม	1,874	1,644	144	29	14	15	2	10	10	3	3	3	3	AmphoeMueang Samut Songkhram	
ตำบลแม่กลอง	1,712	1,513	123	29	11	13	2	8	9	3	1	-	-	TambonMae Klong	
ตำบลบางจะเกร็ง	162	131	21	-	3	2	-	2	1	-	2	-	-	TambonBang Chakreng	
อำเภอบางคนที	415	373	31	7	2	-	-	2	-	-	-	-	-	AmphoeBang Khonthi	
ตำบลกระดังงา	104	94	4	3	2	-	-	1	-	-	-	-	-	TambonKradang-nga	
ตำบลบางยี่รงค์	53	46	7	-	-	-	-	-	-	-	-	-	-	TambonBang Yi Rong	
ตำบลบางคนที	36	32	4	-	-	-	-	-	-	-	-	-	-	TambonBang Khonthi	
ตำบลบางนกแขวก	96	88	6	1	-	-	-	1	-	-	-	-	-	TambonBang Nok Khwaek	
ตำบลบางกระบือ	126	113	10	3	-	-	-	-	-	-	-	-	-	TambonBang Krabue	
อำเภออัมพวา	607	554	35	7	4	2	-	1	2	2	-	-	-	AmphoeAmphawa	
ตำบลอัมพวา	355	322	24	2	1	2	-	1	1	2	-	-	-	TambonAmphawa	
ตำบลสวนหลวง	211	195	9	5	1	-	-	-	1	-	-	-	-	TambonSuan Luang	
ตำบลเหมืองใหม่	41	37	2	-	2	-	-	-	-	-	-	-	-	TambonMueang Mai	

ตาราง 5 จำนวนสถานประกอบการ จำนวนตามขนาดของสถานประกอบการ (จำนวนคนทำงาน) อำเภอและตำบล (ต่อ)
TABLE 5 NUMBER OF ESTABLISHMENTS BY SIZE OF ESTABLISHMENT (NUMBER OF PERSONS ENGAGED), AMPHOE AND TAMBON (CONT.)

อำเภอ/ตำบล	จำนวน สถานประกอบการ Number of establishments	ขนาดของสถานประกอบการ (จำนวนคนทำงาน) Size of establishment (Number of persons engaged)											Amphoe/Tambon	
		1 - 5	6 - 10	11 - 15	16 - 20	21 - 25	26 - 30	31 - 50	51 - 100	101 - 200	201 - 500	501 - 1,000		> 1,000
นอกเขตเทศบาล	3,402	2,868	287	107	34	21	25	27	18	8	5	2	-	Non - municipal area
อำเภอเมืองสมุทรสงคราม	1,888	1,558	171	61	23	14	18	19	13	7	4	-	-	AmphoeMueang Samut Songkhram
ตำบลบางขันแตก	202	165	21	5	1	4	3	1	1	-	1	-	-	TambonBang Khan Taek
ตำบลลาดใหญ่	444	375	37	12	3	2	5	2	4	3	1	-	-	TambonLat Yai
ตำบลบ้านปรก	257	219	20	11	2	-	1	-	3	-	1	-	-	TambonBan Prok
ตำบลบางแก้ว	368	273	43	14	10	4	5	12	2	4	1	-	-	TambonBang Kaeo
ตำบลท้ายหาด	116	106	8	1	-	-	-	-	1	-	-	-	-	TambonThai Hat
ตำบลแหลมใหญ่	180	152	15	5	3	1	3	1	-	-	-	-	-	TambonLaem Yai
ตำบลคลองเขิน	114	100	6	4	1	1	-	2	-	-	-	-	-	TambonKhlong Khoen
ตำบลคลองโคน	112	88	13	4	2	1	1	1	2	-	-	-	-	TambonKhlong Khon
ตำบลนางตะเคียน	95	80	8	5	1	1	-	-	-	-	-	-	-	TambonNang Takhian
อำเภอบางคนที	603	531	45	20	1	1	2	-	3	-	-	-	-	AmphoeBang Khonthi
ตำบลกระดังงา	64	55	7	2	-	-	-	-	-	-	-	-	-	TambonKradang-nga
ตำบลบางสะแก	62	51	5	5	-	1	-	-	-	-	-	-	-	TambonBang Sakae
ตำบลบางอีรังค์	5	5	-	-	-	-	-	-	-	-	-	-	-	TambonBang Yi Rong
ตำบลโรงทับ	52	51	1	-	-	-	-	-	-	-	-	-	-	TambonRong Hip
ตำบลบางคนที	41	39	1	1	-	-	-	-	-	-	-	-	-	TambonBang Khonthi
ตำบลดอนมะโนรา	76	61	11	3	-	-	1	-	-	-	-	-	-	TambonDon Manora
ตำบลบางพรม	90	80	5	3	-	-	-	-	2	-	-	-	-	TambonBang Phrom
ตำบลบางกุ้ง	31	30	1	-	-	-	-	-	-	-	-	-	-	TambonBang Kung
ตำบลจอมปลวก	89	85	3	1	-	-	-	-	-	-	-	-	-	TambonChompluak
ตำบลยายแพ่ง	40	29	7	3	1	-	-	-	-	-	-	-	-	TambonYai Phaeng
ตำบลบ้านปรามไทย์	53	45	4	2	-	-	1	-	1	-	-	-	-	TambonBan Pramot
อำเภออัมพวา	911	779	71	26	10	6	5	8	2	1	1	2	-	AmphoeAmphawa
ตำบลท่าคา	94	82	5	4	2	1	-	-	-	-	-	-	-	TambonTha Kha
ตำบลวัดประดิษฐ์	118	102	10	4	-	-	2	-	-	-	-	-	-	TambonWat Pradu
ตำบลเหมืองใหม่	37	30	7	-	-	-	-	-	-	-	-	-	-	TambonMueang Mai
ตำบลบางช้าง	135	116	8	6	2	1	-	1	-	-	-	1	-	TambonBang Chang
ตำบลควอ้อม	61	54	7	-	-	-	-	-	-	-	-	-	-	TambonKhvae Om
ตำบลปลายโพงพาง	173	146	14	4	5	2	-	2	-	-	-	-	-	TambonPlai Phong Phang
ตำบลบางแค	87	78	6	2	-	-	-	1	-	-	-	-	-	TambonBang Khae
ตำบลแพรทกนามแดง	73	56	6	2	-	-	2	2	2	1	1	1	-	TambonPhraek Nam Daeng
ตำบลศิสาร	51	49	-	-	-	-	-	2	-	-	-	-	-	TambonYi San
ตำบลบางนางลี่	82	66	8	4	1	2	1	-	-	-	-	-	-	TambonBang Nang Li

ที่มา : สำนักทะเบียนอุตสาหกรรม พ.ศ. 2560 (ข้อมูลพื้นฐาน) จังหวัด สมุทรสงคราม สำนักงานสถิติแห่งชาติ กระทรวงดิจิทัลเพื่อเศรษฐกิจและสังคม

Source : The 2017 Industrial Census (Basic Information), Samut Songkram Province, National Statistical Office, Ministry of Digital Economy and Society.

ตาราง 6 จำนวนคนทำงานในสถานประกอบการ จำแนกตามขนาดของสถานประกอบการ (จำนวนคนทำงาน) อำเภอและตำบล (ต่อ)
TABLE 6 NUMBER OF PERSONS ENGAGED IN ESTABLISHMENTS BY SIZE OF ESTABLISHMENT (NUMBER OF PERSONS ENGAGED), AMPHOE AND TAMBON (CONT.)

อำเภอ/ตำบล	จำนวน คนทำงาน Number of persons engaged	ขนาดของสถานประกอบการ (จำนวนคนทำงาน) Size of establishment (Number of persons engaged)											Amphoe/Tambon	
		1 - 5	6 - 10	11- 15	16 - 20	21 - 25	26 - 30	31 - 50	51 - 100	101 - 200	201 - 500	501 - 1,000		> 1,000
อำเภออัมพวา	7,182	2,754	814	404	241	174	143	358	304	352	400	1,238	-	AmphoeAmphawa
ตำบลอัมพวา	1,259	682	168	23	16	43	-	35	90	202	-	-	-	TambonAmphawa
ตำบลสวนหลวง	591	388	71	59	20	-	-	-	53	-	-	-	-	TambonSuan Luang
ตำบลท่าคา	309	161	42	52	33	21	-	-	-	-	-	-	-	TambonTha Kha
ตำบลวัดประดู่	388	218	73	44	-	-	53	-	-	-	-	-	-	TambonWat Pradu
ตำบลเหมืองใหม่	251	141	78	-	32	-	-	-	-	-	-	-	-	TambonMueang Mai
ตำบลบางช้าง	1,193	232	61	75	37	22	-	36	-	-	-	730	-	TambonBang Chang
ตำบลแคอ้อม	157	101	56	-	-	-	-	-	-	-	-	-	-	TambonKhwaie Om
ตำบลปลายโพรงพง	692	315	107	51	85	43	-	91	-	-	-	-	-	TambonPlai Phong Phang
ตำบลบางแค	274	169	43	27	-	-	-	35	-	-	-	-	-	TambonBang Khae
ตำบลแพรกหนามแดง	1,527	95	47	26	-	-	60	80	161	150	400	508	-	TambonPhraek Nam Daeng
ตำบลสี่สาร	193	112	-	-	-	-	-	81	-	-	-	-	-	TambonYi San
ตำบลบางนางลี่	348	140	68	47	18	45	30	-	-	-	-	-	-	TambonBang Nang Li
ในเขตเทศบาล	10,944	5,389	1,577	540	349	381	58	466	750	636	798	-	-	Municipal area
อำเภอเมืองสมุทรสงคราม	7,756	3,475	1,093	362	245	338	58	346	607	434	798	-	-	AmphoeMueang Samut Songkhram
ตำบลแม่กลอง	6,498	3,207	934	362	195	291	58	274	542	434	201	-	-	TambonMae Klong
ตำบลบางจะเกร็ง	1,258	268	159	-	50	47	-	72	65	-	597	-	-	TambonBang Chakreng
อำเภอบางคนที	1,212	765	230	96	36	-	-	85	-	-	-	-	-	AmphoeBang Khonthi
ตำบลกระดังงา	341	188	30	44	36	-	-	43	-	-	-	-	-	TambonKradang-nga
ตำบลบางยี่รงค์	155	100	55	-	-	-	-	-	-	-	-	-	-	TambonBang Yi Rong
ตำบลบางคนที	99	69	30	-	-	-	-	-	-	-	-	-	-	TambonBang Khonthi
ตำบลบางนกแขวก	273	171	46	14	-	-	-	42	-	-	-	-	-	TambonBang Nok Khwaek
ตำบลบางกระบือ	344	237	69	38	-	-	-	-	-	-	-	-	-	TambonBang Krabue
อำเภออัมพวา	1,976	1,149	254	82	68	43	-	35	143	202	-	-	-	AmphoeAmphawa
ตำบลอัมพวา	1,259	682	168	23	16	43	-	35	90	202	-	-	-	TambonAmphawa
ตำบลสวนหลวง	591	388	71	59	20	-	-	-	53	-	-	-	-	TambonSuan Luang
ตำบลเหมืองใหม่	126	79	15	-	32	-	-	-	-	-	-	-	-	TambonMueang Mai

ตาราง 6 จำนวนคนทำงานในสถานประกอบการ จำแนกตามขนาดของสถานประกอบการ (จำนวนคนทำงาน) อำเภอและตำบล (ต่อ)
TABLE 6 NUMBER OF PERSONS ENGAGED IN ESTABLISHMENTS BY SIZE OF ESTABLISHMENT (NUMBER OF PERSONS ENGAGED), AMPHOE AND TAMBON (CONT.)

อำเภอ/ตำบล	จำนวน คนทำงาน Number of persons engaged	ขนาดของสถานประกอบการ (จำนวนคนทำงาน) Size of establishment (Number of persons engaged)											Amphoe/Tambon	
		1 - 5	6 - 10	11- 15	16 - 20	21 - 25	26 - 30	31 - 50	51 - 100	101 - 200	201 - 500	501 - 1,000		> 1,000
นอกเขตเทศบาล	17,728	5,837	2,203	1,332	596	467	711	1,129	1,417	1,173	1,625	1,238	-	Non - municipal area
อำเภอเมืองสมุทรสงคราม	10,573	3,142	1,302	752	406	314	513	806	1,090	1,023	1,225	-	-	AmphoeMueang Samut Songkhram
ตำบลบางขันแตก	1,271	346	156	57	16	91	90	34	87	-	394	-	-	TambonBang Khan Taek
ตำบลตาใหญ่	2,487	693	292	138	51	46	139	72	327	379	350	-	-	TambonLat Yai
ตำบลบ้านปรก	1,265	473	144	137	36	-	26	-	215	-	234	-	-	TambonBan Prok
ตำบลบางแก้ว	3,140	633	322	177	177	92	143	525	180	644	247	-	-	TambonBang Kaeo
ตำบลท้ายหาด	381	215	62	12	-	-	-	-	92	-	-	-	-	TambonThai Hat
ตำบลแหลมใหญ่	669	267	121	66	55	21	89	50	-	-	-	-	-	TambonLaem Yai
ตำบลคลองเขิน	398	181	46	50	20	21	-	80	-	-	-	-	-	TambonKhlung Khoen
ตำบลคลองโคน	644	175	98	55	34	22	26	45	189	-	-	-	-	TambonKhlung Khoen
ตำบลนางตะเคียน	318	159	61	60	17	21	-	-	-	-	-	-	-	TambonNang Takhian
อำเภอบางคนที	1,949	1,090	341	258	17	22	55	-	166	-	-	-	-	AmphoeBang Khonthi
ตำบลกระดังงา	182	111	45	26	-	-	-	-	-	-	-	-	-	TambonKradang-nga
ตำบลบางสะแก	239	108	43	66	-	22	-	-	-	-	-	-	-	TambonBang Sakae
ตำบลบางอีรัก	10	10	-	-	-	-	-	-	-	-	-	-	-	TambonBang Yi Rong
ตำบลโรงหีบ	105	96	9	-	-	-	-	-	-	-	-	-	-	TambonRong Hip
ตำบลบางคนที	114	92	10	12	-	-	-	-	-	-	-	-	-	TambonBang Khonthi
ตำบลดอนมะโนรา	257	110	82	38	-	-	27	-	-	-	-	-	-	TambonDon Manora
ตำบลบางพรม	342	147	44	38	-	-	-	-	113	-	-	-	-	TambonBang Phrom
ตำบลบางกุ้ง	80	70	10	-	-	-	-	-	-	-	-	-	-	TambonBang Kung
ตำบลจอมปลวก	212	181	19	12	-	-	-	-	-	-	-	-	-	TambonChompluak
ตำบลยายแพง	164	62	46	39	17	-	-	-	-	-	-	-	-	TambonYai Phaeng
ตำบลบ้านปราโมทย์	244	103	33	27	-	-	28	-	53	-	-	-	-	TambonBan Pramot
อำเภออัมพวา	5,206	1,605	560	322	173	131	143	323	161	150	400	1,238	-	AmphoeAmphawa
ตำบลท่าคา	309	161	42	52	33	21	-	-	-	-	-	-	-	TambonTha Kha
ตำบลวัดประดู่	388	218	73	44	-	-	53	-	-	-	-	-	-	TambonWat Pradu
ตำบลเหมืองใหม่	125	62	63	-	-	-	-	-	-	-	-	-	-	TambonMueang Mai
ตำบลบางช้าง	1,193	232	61	75	37	22	-	36	-	-	-	730	-	TambonBang Chang
ตำบลแคว้อม	157	101	56	-	-	-	-	-	-	-	-	-	-	TambonKhwae Om
ตำบลปลายโพรงพง	692	315	107	51	85	43	-	91	-	-	-	-	-	TambonPlai Phong Phang
ตำบลบางแค	274	169	43	27	-	-	-	35	-	-	-	-	-	TambonBang Khae
ตำบลแพรกหนามแดง	1,527	95	47	26	-	-	60	80	161	150	400	508	-	TambonPhraek Nam Daeng
ตำบลยี่สาร	193	112	-	-	-	-	-	81	-	-	-	-	-	TambonYi San
ตำบลบางนางลี่	348	140	68	47	18	45	30	-	-	-	-	-	-	TambonBang Nang Li

ที่มา : สำนักงานอุตสาหกรรม พ.ศ. 2560 (ข้อมูลพื้นฐาน) จังหวัด สมุทรสงคราม สำนักงานสถิติแห่งชาติ กระทรวงดิจิทัลเพื่อเศรษฐกิจและสังคม

Source : The 2017 Industrial Census (Basic Information), Samut Songkram Province, National Statistical Office, Ministry of Digital Economy and Society.

ตาราง 7 จำนวนสถานประกอบการ จำนวนตามขนาดของสถานประกอบการ (จำนวนลูกจ้าง) อำเภอและตำบล
 TABLE 7 NUMBER OF ESTABLISHMENTS BY SIZE OF ESTABLISHMENT (NUMBER OF EMPLOYEES), AMPHOE AND TAMBON

อำเภอ/ตำบล	จำนวน สถานประกอบการ Number of establishments	ขนาดของสถานประกอบการ (จำนวนลูกจ้าง) Size of establishment (Number of employees)											Amphoe/Tambon		
		ไม่มี													
		1 - 5	6 - 10	11-15	16 - 20	21 - 25	26 - 30	31 - 50	51 - 100	101 - 200	201 - 500	501 - 1,000		> 1,000	No
จังหวัดสมุทรสงคราม	6,298	1,562	347	94	45	29	24	41	26	12	8	2	-	4,108	Samut Songkhram
อำเภอเมืองสมุทรสงคราม	3,762	1,000	222	57	35	24	19	29	19	10	7	-	-	2,340	AmphoeMueang Samut Songkhram
ตำบลแม่กลอง	1,712	494	75	19	10	10	3	9	7	3	1	-	-	1,081	TambonMae Klong
ตำบลบางขันแตก	202	62	14	2	3	2	3	1	1	-	1	-	-	113	TambonBang Khan Taek
ตำบลลาดใหญ่	444	82	33	6	3	3	3	2	4	3	1	-	-	304	TambonLat Yai
ตำบลบ้านปรก	257	63	12	7	2	-	1	-	3	-	1	-	-	168	TambonBan Prok
ตำบลบางแก้ว	368	123	40	11	10	3	5	12	2	4	1	-	-	157	TambonBang Kaeo
ตำบลท้ายหาด	116	35	1	1	-	-	-	-	-	-	-	-	-	79	TambonThai Hat
ตำบลแหลมใหญ่	180	35	12	3	2	1	3	1	-	-	-	-	-	123	TambonLaem Yai
ตำบลคลองหิน	114	19	6	1	1	1	-	2	-	-	-	-	-	84	TambonKhlung Khoen
ตำบลคลองโคน	112	24	10	4	1	2	-	1	1	-	-	-	-	69	TambonKhlung Khon
ตำบลนางตะเคียน	95	16	9	1	2	-	-	-	-	-	-	-	-	67	TambonNang Takhian
ตำบลบางจะเกร็ง	162	47	10	2	1	2	1	1	1	-	2	-	-	95	TambonBang Chakreng
อำเภอบางคนที	1,018	228	45	15	3	1	1	2	3	-	-	-	-	720	AmphoeBang Khornti
ตำบลกระดังงา	168	35	4	5	2	-	-	1	-	-	-	-	-	121	TambonKradang-nga
ตำบลบางสะแก	62	13	6	2	1	-	-	-	-	-	-	-	-	40	TambonBang Sakae
ตำบลบางยี่รงค์	58	17	4	-	-	-	-	-	-	-	-	-	-	37	TambonBang Yi Rong
ตำบลโรงหีบ	52	7	1	-	-	-	-	-	-	-	-	-	-	44	TambonRong Hip
ตำบลบางคนที	77	17	3	1	-	-	-	-	-	-	-	-	-	56	TambonBang Khornti
ตำบลดอนมะโนรา	76	13	6	1	-	-	1	-	-	-	-	-	-	55	TambonDon Manora
ตำบลบางพรม	90	18	5	2	-	-	-	-	2	-	-	-	-	63	TambonBang Phrom
ตำบลบางกุ้ง	31	8	1	-	-	-	-	-	-	-	-	-	-	22	TambonBang Kung
ตำบลจอมปลวก	89	24	1	-	-	-	-	-	-	-	-	-	-	64	TambonChompluak
ตำบลบางนกแขวก	96	21	4	-	-	-	-	1	-	-	-	-	-	70	TambonBang Nok Khwaek
ตำบลยายแพ่ง	40	12	2	2	-	-	-	-	-	-	-	-	-	24	TambonYai Phaeng
ตำบลบางกระบือ	126	28	5	1	-	-	-	-	-	-	-	-	-	92	TambonBang Krabue
ตำบลบ้านปรานิษฐ์	53	15	3	1	-	1	-	-	1	-	-	-	-	32	TambonBan Pramot

ตาราง 7 จำนวนสถานประกอบการ จำแนกตามขนาดของสถานประกอบการ (จำนวนลูกจ้าง) อำเภอและตำบล (ต่อ)
 TABLE 7 NUMBER OF ESTABLISHMENTS BY SIZE OF ESTABLISHMENT (NUMBER OF EMPLOYEES), AMPHOE AND TAMBON (CONT.)

อำเภอ/ตำบล	จำนวน สถานประกอบการ Number of establishments	ขนาดของสถานประกอบการ (จำนวนลูกจ้าง) Size of establishment (Number of employees)												Amphoe/Tambon	
		ไม่													
		1 - 5	6 - 10	11-15	16 - 20	21 - 25	26 - 30	31 - 50	51 - 100	101 - 200	201 - 500	501 - 1,000	> 1,000		
อำเภออัมพวา	1,518	334	80	22	7	4	4	10	4	2	1	2	-	1,048	AmphoeAmphawa
ตำบลอัมพวา	355	99	8	2	1	1	-	1	2	1	-	-	-	240	TambonAmphawa
ตำบลสวนหลวง	211	55	8	1	1	-	-	1	-	-	-	-	-	145	TambonSuan Luang
ตำบลท่าคา	94	15	6	3	1	-	-	-	-	-	-	-	-	69	TambonTha Kha
ตำบลวัดประดู่	118	24	8	-	-	1	1	-	-	-	-	-	-	84	TambonWat Pradu
ตำบลเหมืองใหม่	78	16	8	2	-	-	-	-	-	-	-	-	-	52	TambonMueang Mai
ตำบลบางช้าง	135	27	8	5	1	-	-	1	-	-	-	1	-	92	TambonBang Chang
ตำบลแคอ้อม	61	17	4	-	-	-	-	-	-	-	-	-	-	40	TambonKhwaee Om
ตำบลปลายโพรงพาง	173	34	11	5	3	-	-	2	-	-	-	-	-	118	TambonPlai Phong Phang
ตำบลบางแค	87	18	3	1	-	-	-	1	-	-	-	-	-	64	TambonBang Khae
ตำบลแพรกหนามแดง	73	4	7	1	-	-	2	2	2	1	1	1	-	52	TambonPhraek Nam Daeng
ตำบลอีสาร	51	10	-	-	-	-	-	2	-	-	-	-	-	39	TambonYi San
ตำบลบางนางลี่	82	15	9	2	-	2	1	-	-	-	-	-	-	53	TambonBang Nang Li
ในเขตเทศบาล	2,896	803	119	30	15	13	4	14	10	4	3	-	-	1,881	Municipal area
อำเภอเมืองสมุทรสงคราม	1,874	541	85	21	11	12	4	10	8	3	3	-	-	1,176	AmphoeMueang Samut Songkhram
ตำบลแม่กลอง	1,712	494	75	19	10	10	3	9	7	3	1	-	-	1,081	TambonMae Klong
ตำบลบางละมุ้ง	162	47	10	2	1	2	1	1	1	-	2	-	-	95	TambonBang Chakreng
อำเภอบางคนที	415	101	16	4	2	-	-	2	-	-	-	-	-	290	AmphoeBang Konthi
ตำบลกระดังงา	104	23	1	3	2	-	-	1	-	-	-	-	-	74	TambonKradang-nga
ตำบลบางยี่รงค์	53	17	4	-	-	-	-	-	-	-	-	-	-	32	TambonBang Yi Rong
ตำบลบางคนที	36	12	2	-	-	-	-	-	-	-	-	-	-	22	TambonBang Konthi
ตำบลบางนกแขวก	96	21	4	-	-	-	-	1	-	-	-	-	-	70	TambonBang Nok Khwaek
ตำบลบางกระบือ	126	28	5	1	-	-	-	-	-	-	-	-	-	92	TambonBang Krabue
อำเภออัมพวา	607	161	18	5	2	1	-	2	2	1	-	-	-	415	AmphoeAmphawa
ตำบลอัมพวา	355	99	8	2	1	1	-	1	2	1	-	-	-	240	TambonAmphawa
ตำบลสวนหลวง	211	55	8	1	1	-	-	1	-	-	-	-	-	145	TambonSuan Luang
ตำบลเหมืองใหม่	41	7	2	2	-	-	-	-	-	-	-	-	-	30	TambonMueang Mai

ตาราง 7 จำนวนสถานประกอบการ จำแนกตามขนาดของสถานประกอบการ (จำนวนลูกจ้าง) อำเภอและตำบล (ต่อ)
TABLE 7 NUMBER OF ESTABLISHMENTS BY SIZE OF ESTABLISHMENT (NUMBER OF EMPLOYEES), AMPHOE AND TAMBON (CONT.)

อำเภอ/ตำบล	จำนวน สถานประกอบการ Number of establishments	ขนาดของสถานประกอบการ (จำนวนลูกจ้าง)											ไม่มี No	Amphoe/Tambon	
		Size of establishment (Number of employees)													
		1 - 5	6 - 10	11-15	16 - 20	21 - 25	26 - 30	31 - 50	51 - 100	101 - 200	201 - 500	501 - 1,000			> 1,000
นอกเขตเทศบาล	3,402	759	228	64	30	16	20	27	16	8	5	2	-	2,227	Non - municipal area
อำเภอเมืองสมุทรสงคราม	1,888	459	137	36	24	12	15	19	11	7	4	-	-	1,164	AmphoeMueang Samut Songkhram
ตำบลบางขันแตก	202	62	14	2	3	2	3	1	1	-	1	-	-	113	TambonBang Khan Taek
ตำบลลาดใหญ่	444	82	33	6	3	3	3	2	4	3	1	-	-	304	TambonLat Yai
ตำบลบ้านปรก	257	63	12	7	2	-	1	-	3	-	1	-	-	168	TambonBan Prok
ตำบลบางแก้ว	368	123	40	11	10	3	5	12	2	4	1	-	-	157	TambonBang Kaeo
ตำบลท้ายหาด	116	35	1	1	-	-	-	-	-	-	-	-	-	79	TambonThai Hat
ตำบลแหลมใหญ่	180	35	12	3	2	1	3	1	-	-	-	-	-	123	TambonLaem Yai
ตำบลคลองหิน	114	19	6	1	1	1	-	2	-	-	-	-	-	84	TambonKhlung Khoen
ตำบลคลองโคน	112	24	10	4	1	2	-	1	1	-	-	-	-	69	TambonKhlung Khon
ตำบลนางตะเคียน	95	16	9	1	2	-	-	-	-	-	-	-	-	67	TambonNang Takhian
อำเภอบางคนที	603	127	29	11	1	1	1	-	3	-	-	-	-	430	AmphoeBang Konthi
ตำบลกระดังงา	64	12	3	2	-	-	-	-	-	-	-	-	-	47	TambonKradang-nga
ตำบลบางสะแก	62	13	6	2	1	-	-	-	-	-	-	-	-	40	TambonBang Sakae
ตำบลบางยี่รงค์	5	-	-	-	-	-	-	-	-	-	-	-	-	5	TambonBang Yi Rong
ตำบลโรงหีบ	52	7	1	-	-	-	-	-	-	-	-	-	-	44	TambonRong Hlp
ตำบลบางคนที	41	5	1	1	-	-	-	-	-	-	-	-	-	34	TambonBang Konthi
ตำบลดอนมะโนรา	76	13	6	1	-	-	1	-	-	-	-	-	-	55	TambonDon Manora
ตำบลบางพรหม	90	18	5	2	-	-	-	-	2	-	-	-	-	63	TambonBang Phrom
ตำบลบางกุ้ง	31	8	1	-	-	-	-	-	-	-	-	-	-	22	TambonBang Kung
ตำบลจอมปลวก	89	24	1	-	-	-	-	-	-	-	-	-	-	64	TambonChompluak
ตำบลยายแพง	40	12	2	2	-	-	-	-	-	-	-	-	-	24	TambonYai Phaeng
ตำบลบ้านปราโมทย์	53	15	3	1	-	1	-	-	1	-	-	-	-	32	TambonBan Pramot
อำเภออัมพวา	911	173	62	17	5	3	4	8	2	1	1	2	-	633	AmphoeAmphawa
ตำบลท่าคา	94	15	6	3	1	-	-	-	-	-	-	-	-	69	TambonTha Kha
ตำบลวัดประดู่	118	24	8	-	1	1	1	-	-	-	-	-	-	84	TambonWat Pradu
ตำบลเหมืองใหม่	37	9	6	-	-	-	-	-	-	-	-	-	-	22	TambonMueang Mai
ตำบลบางช้าง	135	27	8	5	1	-	-	1	-	-	-	1	-	92	TambonBang Chang
ตำบลแคอ้อม	61	17	4	-	-	-	-	-	-	-	-	-	-	40	TambonKhae Om
ตำบลปลายโพงพง	173	34	11	5	3	-	-	-	-	-	-	-	-	118	TambonPlai Phong Phang
ตำบลบางแค	87	18	3	1	-	-	-	1	-	-	-	-	-	64	TambonBang Khae
ตำบลแพรกหนามแดง	73	4	7	1	-	-	2	2	2	1	1	1	-	52	TambonPhraek Nam Daeng
ตำบลยี่สาร	51	10	-	-	-	-	-	2	-	-	-	-	-	39	TambonYi San
ตำบลบางนางลิ	82	15	9	2	-	2	1	-	-	-	-	-	-	53	TambonBang Nang Li

ที่มา : สำนักงานอุตสาหกรรม พ.ศ. 2560 (ข้อมูลพื้นฐาน) จังหวัดสมุทรสงคราม สำนักงานสถิติแห่งชาติ กระทรวงดิจิทัลเพื่อเศรษฐกิจและสังคม

Source : The 2017 Industrial Census (Basic Information), Samut Songkram Province, National Statistical Office, Ministry of Digital Economy and Society.

ตาราง 8 จำนวนลูกจ้างในสถานประกอบการ จำแนกตามขนาดของสถานประกอบการ (จำนวนคนทำงาน) อำเภอและตำบล

TABLE 8 NUMBER OF EMPLOYEES IN ESTABLISHMENTS BY SIZE OF ESTABLISHMENT (NUMBER OF PERSONS ENGAGED), AMPHOE AND TAMBON

อำเภอ/ตำบล	จำนวน ลูกจ้าง Number of employees	ขนาดของสถานประกอบการ (จำนวนคนทำงาน) Size of establishment (Number of persons engaged)											Amphoe/Tambon		
		1 - 5	6 - 10	11-15	16 - 20	21 - 25	26 - 30	31 - 50	51 - 100	101 - 200	201 - 500	501 - 1,000		> 1,000	
จังหวัดสมุทรสงคราม	18,692	2,638	2,938	1,665	887	812	755	1,566	1,962	1,808	2,423	1,238	-	-	Samut Songkram
อำเภอเมืองสมุทรสงคราม	12,589	1,755	1,906	1,002	621	628	563	1,136	1,498	1,457	2,023	-	-	-	AmphoeMueang Samut Songkhram
ตำบลแม่กลอง	3,780	804	715	313	182	279	58	267	527	434	201	-	-	-	TambonMae Klong
ตำบลบางขันแตก	985	108	120	51	16	85	90	34	87	-	394	-	-	-	TambonBang Khan Taek
ตำบลลาดใหญ่	1,873	152	240	127	50	42	134	72	327	379	350	-	-	-	TambonLat Yai
ตำบลบ้านปรก	880	126	117	127	35	-	26	-	215	-	234	-	-	-	TambonBan Prok
ตำบลบางแก้ว	2,740	278	293	169	171	91	143	524	180	644	247	-	-	-	TambonBang Kaeo
ตำบลห้วยหาด	106	54	40	12	-	-	-	-	-	-	-	-	-	-	TambonThai Hat
ตำบลแหลมใหญ่	428	58	100	59	53	21	87	50	-	-	-	-	-	-	TambonLaem Yai
ตำบลคลองจิน	223	33	33	42	20	21	-	74	-	-	-	-	-	-	TambonKhlong Khoen
ตำบลคลองโคน	391	41	79	50	32	22	25	45	97	-	-	-	-	-	TambonKhlong Khon
ตำบลนางตะเคียน	167	30	49	52	16	20	-	-	-	-	-	-	-	-	TambonNang Takhian
ตำบลบางจะเกร็ง	1,016	71	120	-	46	47	-	70	65	-	597	-	-	-	TambonBang Chakreng
อำเภอบางคนที	1,450	355	411	313	51	20	52	83	165	-	-	-	-	-	AmphoeBang Khonthi
ตำบลกระดังงา	252	54	52	67	36	-	-	43	-	-	-	-	-	-	TambonKradang-nga
ตำบลบางสะแก	128	18	34	56	-	20	-	-	-	-	-	-	-	-	TambonBang Sakae
ตำบลบางยี่รงค์	62	20	42	-	-	-	-	-	-	-	-	-	-	-	TambonBang Yi Rong
ตำบลโรงหีบ	19	12	7	-	-	-	-	-	-	-	-	-	-	-	TambonRong Hlp
ตำบลบางคนที	74	30	32	12	-	-	-	-	-	-	-	-	-	-	TambonBang Khonthi
ตำบลดอนมะโนรา	124	12	52	33	-	-	27	-	-	-	-	-	-	-	TambonDon Manora
ตำบลบางพรม	216	30	39	35	-	-	-	-	112	-	-	-	-	-	TambonBang Phrom
ตำบลบางกุ้ง	25	18	7	-	-	-	-	-	-	-	-	-	-	-	TambonBang Kung
ตำบลจอมปลวก	69	45	14	10	-	-	-	-	-	-	-	-	-	-	TambonChompluak
ตำบลบางนกแขวก	119	32	37	10	-	-	-	40	-	-	-	-	-	-	TambonBang Nok Khwaek
ตำบลยายแพ่ง	81	9	25	32	15	-	-	-	-	-	-	-	-	-	TambonYai Phaeng
ตำบลบางกระบือ	126	47	46	33	-	-	-	-	-	-	-	-	-	-	TambonBang Krabue
ตำบลบ้านปราโมทย์	155	28	24	25	-	-	25	-	53	-	-	-	-	-	TambonBan Pramot

ตาราง 8 จำนวนลูกจ้างในสถานประกอบการ จำแนกตามขนาดของสถานประกอบการ (จำนวนคนทำงาน) อำเภอและตำบล (ต่อ)
TABLE 8 NUMBER OF EMPLOYEES IN ESTABLISHMENTS BY SIZE OF ESTABLISHMENT (NUMBER OF PERSONS ENGAGED), AMPHOE AND TAMBON (CONT.)

อำเภอ/ตำบล	จำนวน ลูกจ้าง Number of employees	ขนาดของสถานประกอบการ (จำนวนคนทำงาน) Size of establishment (Number of persons engaged)											Amphoe/Tambon	
		1 - 5	6 - 10	11 - 15	16 - 20	21 - 25	26 - 30	31 - 50	51 - 100	101 - 200	201 - 500	501 - 1,000		> 1,000
อำเภออัมพวา	4,653	528	621	350	215	164	140	347	299	351	400	1,238	-	AmphoeAmphawa
ตำบลอัมพวา	673	150	121	22	14	42	-	35	88	201	-	-	-	TambonAmphawa
ตำบลสวนหลวง	247	81	51	45	20	-	-	-	50	-	-	-	-	TambonSuan Luang
ตำบลท่าตา	146	28	26	42	30	20	-	-	-	-	-	-	-	TambonTha Kha
ตำบลวัดประดู่	185	37	56	40	-	-	52	-	-	-	-	-	-	TambonWat Pradu
ตำบลเหมืองใหม่	116	25	61	-	30	-	-	-	-	-	-	-	-	TambonMueang Mai
ตำบลบางช้าง	969	42	47	65	30	20	-	35	-	-	-	730	-	TambonBang Chang
ตำบลเตาอ้อม	65	22	43	-	-	-	-	-	-	-	-	-	-	TambonKhwaem Om
ตำบลปลายโพรงพาง	384	55	83	45	76	40	-	85	-	-	-	-	-	TambonPlai Phong Phang
ตำบลบางแค	114	26	31	24	-	-	-	33	-	-	-	-	-	TambonBang Khae
ตำบลแพรกหนามแดง	1,442	11	47	25	-	-	60	80	161	150	400	508	-	TambonPhraek Nam Daeng
ตำบลอีสาร	99	20	-	-	-	-	-	79	-	-	-	-	-	TambonYi San
ตำบลบางนางลี่	213	31	55	42	15	42	28	-	-	-	-	-	-	TambonBang Nang Li
ในเขตเทศบาล	6,295	1,271	1,187	465	328	368	58	455	730	635	798	-	-	Municipal area
อำเภอเมืองสมุทรสงคราม	4,796	875	835	313	228	326	58	337	592	434	798	-	-	AmphoeMueang Samut Songkhram
ตำบลแม่กลอง	3,780	804	715	313	182	279	58	267	527	434	201	-	-	TambonMae Klong
ตำบลบางจะเกร็ง	1,016	71	120	-	46	47	-	70	65	-	597	-	-	TambonBang Chakreng
อำเภอบางคนที	524	153	167	85	36	-	-	83	-	-	-	-	-	AmphoeBang Khonthi
ตำบลกระดังงา	176	37	18	42	36	-	-	43	-	-	-	-	-	TambonKradang-na
ตำบลบางยี่รงค์	62	20	42	-	-	-	-	-	-	-	-	-	-	TambonBang Yi Rong
ตำบลบางคนที	41	17	24	-	-	-	-	-	-	-	-	-	-	TambonBang Khonthi
ตำบลบางนกแขวก	119	32	37	10	-	-	-	40	-	-	-	-	-	TambonBang Nok Khwaek
ตำบลบางกระบือ	126	47	46	33	-	-	-	-	-	-	-	-	-	TambonBang Krabue
อำเภออัมพวา	975	243	185	67	64	42	-	35	138	201	-	-	-	AmphoeAmphawa
ตำบลอัมพวา	673	150	121	22	14	42	-	35	88	201	-	-	-	TambonAmphawa
ตำบลสวนหลวง	247	81	51	45	20	-	-	-	50	-	-	-	-	TambonSuan Luang
ตำบลเหมืองใหม่	55	12	13	-	30	-	-	-	-	-	-	-	-	TambonMueang Mai

ตาราง 8 จำนวนลูกจ้างในสถานประกอบการ จำแนกตามขนาดของสถานประกอบการ (จำนวนคนทำงาน) อำเภอและตำบล (ต่อ)
TABLE 8 NUMBER OF EMPLOYEES IN ESTABLISHMENTS BY SIZE OF ESTABLISHMENT (NUMBER OF PERSONS ENGAGED), AMPHOE AND TAMBON (CONT.)

อำเภอ/ตำบล	จำนวน ลูกจ้าง Number of employees	ขนาดของสถานประกอบการ (จำนวนคนทำงาน) Size of establishment (Number of persons engaged)													Amphoe/Tambon
		ขนาดของสถานประกอบการ (จำนวนคนทำงาน) Size of establishment (Number of persons engaged)													
		1 - 5	6 - 10	11 - 15	16 - 20	21 - 25	26 - 30	31 - 50	51 - 100	101 - 200	201 - 500	501 - 1,000	> 1,000		
นอกเขตเทศบาล	12,397	1,367	1,751	1,200	559	444	697	1,111	1,232	1,173	1,625	1,238	-	-	Non - municipal area
อำเภอเมืองสมุทรสงคราม	7,793	880	1,071	689	393	302	505	799	906	1,023	1,225	-	-	-	AmphoeMueang Samut Songkhram
ตำบลบางขันแตก	985	108	120	51	16	85	90	34	87	-	394	-	-	-	TambonBang Khan Taek
ตำบลลาดใหญ่	1,873	152	240	127	50	42	134	72	327	379	350	-	-	-	TambonLat Yai
ตำบลบ้านปรก	880	126	117	127	35	-	26	-	215	-	234	-	-	-	TambonBan Prok
ตำบลบางแก้ว	2,740	278	293	169	171	91	143	524	180	644	247	-	-	-	TambonBang Kaeo
ตำบลท้ายหาด	106	54	40	12	-	-	-	-	-	-	-	-	-	-	TambonThai Hat
ตำบลแหลมใหญ่	428	58	100	59	53	21	87	50	-	-	-	-	-	-	TambonLaem Yai
ตำบลคลองหิน	223	33	33	42	20	21	-	74	-	-	-	-	-	-	TambonKlong Khoen
ตำบลคลองโคน	391	41	79	50	32	22	25	45	97	-	-	-	-	-	TambonKlong Khon
ตำบลบางตะเคียน	167	30	49	52	16	20	-	-	-	-	-	-	-	-	TambonNang Takhian
อำเภอบางคนที	926	202	244	228	15	20	52	165	165	-	-	-	-	-	AmphoeBang Konthi
ตำบลกระดังงา	76	17	34	25	-	-	-	-	-	-	-	-	-	-	TambonKradang-nga
ตำบลบางสะแก	128	18	34	56	-	20	-	-	-	-	-	-	-	-	TambonBang Sakae
ตำบลบางยี่รงค์	-	-	-	-	-	-	-	-	-	-	-	-	-	-	TambonBang Yi Rong
ตำบลโรงทับ	19	12	7	-	-	-	-	-	-	-	-	-	-	-	TambonRong Hlp
ตำบลบางคนที	33	13	8	12	-	-	-	-	-	-	-	-	-	-	TambonBang Konthi
ตำบลดอนมะโนรา	124	12	52	33	-	-	27	-	-	-	-	-	-	-	TambonDon Manora
ตำบลบางพรม	216	30	39	35	-	-	-	-	112	-	-	-	-	-	TambonBang Phrom
ตำบลบางกุ้ง	25	18	7	-	-	-	-	-	-	-	-	-	-	-	TambonBang Kung
ตำบลจอมปลวก	69	45	14	10	-	-	-	-	-	-	-	-	-	-	TambonChompluak
ตำบลยายแพง	81	9	25	32	15	-	-	-	-	-	-	-	-	-	TambonYai Phaeng
ตำบลบ้านปราโมทย์	155	28	24	25	-	-	25	-	53	-	-	-	-	-	TambonBan Pramot
อำเภออัมพวา	3,678	285	436	283	151	122	140	312	161	150	400	1,238	-	-	AmphoeAmphawa
ตำบลท่าตา	146	28	26	42	30	20	-	-	-	-	-	-	-	-	TambonTha Kha
ตำบลวัดประดู่	185	37	56	40	-	-	52	-	-	-	-	-	-	-	TambonWat Pradu
ตำบลเหมืองใหม่	61	13	48	-	-	-	-	-	-	-	-	-	-	-	TambonMueang Mai
ตำบลบางช้าง	969	42	47	65	30	20	-	35	-	-	-	730	-	-	TambonBang Chang
ตำบลแควอ้อม	65	22	43	-	-	-	-	-	-	-	-	-	-	-	TambonKhvae Om
ตำบลปลายโพรงพาง	384	55	83	45	76	40	-	85	-	-	-	-	-	-	TambonPlai Phong Phang
ตำบลบางแค	114	26	31	24	-	-	-	33	-	-	-	-	-	-	TambonBang Khae
ตำบลแพรกหนามแดง	1,442	11	47	25	-	-	60	80	161	150	400	508	-	-	TambonPhraek Nam Daeng
ตำบลยี่สาร	99	20	-	-	-	-	-	79	-	-	-	-	-	-	TambonYi San
ตำบลบางนางลี่	213	31	55	42	15	42	28	-	-	-	-	-	-	-	TambonBang Nang Li

ที่มา : สำนักงานอุตสาหกรรม พ.ศ. 2560 (ข้อมูลพื้นฐาน) จังหวัด สมุทรสงคราม สำนักงานสถิติแห่งชาติ กระทรวงดิจิทัลเพื่อเศรษฐกิจและสังคม

Source : The 2017 Industrial Census (Basic Information), Samut Songkram Province, National Statistical Office, Ministry of Digital Economy and Society.

ตาราง 9 จำนวนของสถานประกอบการ จำนวนตามระยะเวลาการดำเนินงาน จำนวนและตำบล
TABLE 9 NUMBER OF ESTABLISHMENTS BY PERIOD OF OPERATION , AMPHOE AND TAMBON

อำเภอ/ตำบล	จำนวน สถานประกอบการ Number of establishments	ระยะเวลาการดำเนินงาน (ปี) Period of operation (Year)					Amphoe/Tambon
		< 5	5 - 9	10 - 19	20 - 29	≥ 30	
จังหวัดสมุทรสงคราม	6,298	2,055	1,327	1,771	623	522	Samut Songkram
อำเภอเมืองสมุทรสงคราม	3,762	1,277	759	984	398	344	AmphoeMueang Samut Songkram
ตำบลแม่กลอง	1,712	457	301	453	244	257	TambonMae Klong
ตำบลบางขันแตก	202	70	50	53	13	16	TambonBang Khan Taek
ตำบลลาดใหญ่	444	236	79	95	23	11	TambonLat Yai
ตำบลบ้านปรก	257	98	79	55	17	8	TambonBan Prok
ตำบลบางแก้ว	368	201	56	56	33	22	TambonBang Kaeo
ตำบลห้วยหวาด	116	38	17	44	11	6	TambonThai Hat
ตำบลแหลมใหญ่	180	18	52	89	16	5	TambonLaem Yai
ตำบลคลองจิน	114	39	30	28	11	6	TambonKhlong Khoen
ตำบลคลองโคน	112	35	37	28	6	6	TambonKhlong Khon
ตำบลนางตะเคียน	95	43	20	25	6	1	TambonNang Takhian
ตำบลบางจะเกร็ง	162	42	38	58	18	6	TambonBang Chakreng
อำเภอบางคนที	1,018	298	244	287	96	93	AmphoeBang Khonthi
ตำบลกระดังงา	168	52	40	33	22	21	TambonKradang-nga
ตำบลบางสะแก	62	15	14	22	8	3	TambonBang Sakae
ตำบลบางยี่รงค์	58	21	6	23	6	2	TambonBang Yi Rong
ตำบลโรงหีบ	52	12	21	18	1	-	TambonRong Hip
ตำบลบางคนที	77	21	30	13	10	3	TambonBang Khonthi
ตำบลดอนมะโนรา	76	31	15	23	3	4	TambonDon Manora
ตำบลบางพรม	90	25	6	22	16	21	TambonBang Phrom
ตำบลบางกุ้ง	31	11	5	9	4	2	TambonBang Kung
ตำบลจอมปลวก	89	6	40	42	1	-	TambonChompluak
ตำบลบางนกแขวก	96	34	20	28	4	10	TambonBang Nok Khwaek
ตำบลยายแพง	40	14	9	9	2	6	TambonYai Phaeng
ตำบลบางกระบือ	126	42	33	24	10	17	TambonBang Krabue
ตำบลบ้านปราโมทย์	53	14	5	21	9	4	TambonBan Pramot

ตาราง 9 จำนวนของสถานประกอบการ จำนวนตามระยะเวลาการดำเนินงาน อำเภอและตำบล (ต่อ)
TABLE 9 NUMBER OF ESTABLISHMENTS BY PERIOD OF OPERATION , AMPHOE AND TAMBON (CONT.)

อำเภอ/ตำบล	จำนวน สถานประกอบการ Number of establishments	ระยะเวลาการดำเนินงาน (ปี) Period of operation (Year)					Amphoe/Tambon
		< 5	5 - 9	10 - 19	20 - 29	≥ 30	
อำเภออัมพวา	1,518	480	324	500	129	85	AmphoeAmphawa
ตำบลอัมพวา	355	102	89	84	30	50	TambonAmphawa
ตำบลสวนหลวง	211	75	65	59	8	4	TambonSuan Luang
ตำบลท่าคา	94	40	13	24	8	9	TambonTha Kha
ตำบลวัดประดู่	118	39	19	37	16	7	TambonWat Pradu
ตำบลเหมืองใหม่	78	17	19	34	5	3	TambonMueang Mai
ตำบลบางช้าง	135	48	24	54	8	1	TambonBang Chang
ตำบลแควอ้อม	61	19	14	16	10	2	TambonKhvae Om
ตำบลปลายโพรง	173	51	32	82	6	2	TambonPlai Phong Phang
ตำบลบางแค	87	17	19	45	4	2	TambonBang Khae
ตำบลแพรกหนามแดง	73	28	8	25	11	1	TambonPhraek Nam Daeng
ตำบลอีสาร	51	21	7	13	9	1	TambonYi San
ตำบลบางนางลี่	82	23	15	27	14	3	TambonBang Nang Li
โมฆะเทศบาล	2,896	828	581	771	346	370	Municipal area
อำเภอเมืองสมุทรสงคราม	1,874	499	339	511	262	263	AmphoeMueang Samut Songkhram
ตำบลแม่กลอง	1,712	457	301	453	244	257	TambonMae Klong
ตำบลบางจะเกร็ง	162	42	38	58	18	6	TambonBang Chakreng
อำเภอบางคนที	415	142	79	102	42	50	AmphoeBang Khonthi
ตำบลกระดังงา	104	36	15	20	15	18	TambonKradang-nga
ตำบลบางยี่รงค์	53	19	5	21	6	2	TambonBang Yi Rong
ตำบลบางคนที	36	11	6	9	7	3	TambonBang Khonthi
ตำบลบางนกแขวก	96	34	20	28	4	10	TambonBang Nok Khwaek
ตำบลบางกระบือ	126	42	33	24	10	17	TambonBang Krabue
อำเภออัมพวา	607	187	163	158	42	57	AmphoeAmphawa
ตำบลอัมพวา	355	102	89	84	30	50	TambonAmphawa
ตำบลสวนหลวง	211	75	65	59	8	4	TambonSuan Luang
ตำบลเหมืองใหม่	41	10	9	15	4	3	TambonMueang Mai

ตาราง 9 จำนวนของสถานประกอบการ จำนวนตามระยะเวลาการดำเนินงาน (ต่อ)
TABLE 9 NUMBER OF ESTABLISHMENTS BY PERIOD OF OPERATION , AMPHOE AND TAMBON (CONT.)

อำเภอ/ตำบล	จำนวน สถานประกอบการ Number of establishments	ระยะเวลาการดำเนินงาน (ปี) Period of operation (Year)					Amphoe/Tambon
		< 5	5 - 9	10 - 19	20 - 29	≥ 30	
นอกเขตเทศบาล	3,402	1,227	746	1,000	277	152	Non - municipal area
อำเภอเมืองสมุทรสงคราม	1,888	778	420	473	136	81	AmphoeMueang Samut Songkhram
ตำบลบางขันแตก	202	70	50	53	13	16	TambonBang Khan Taek
ตำบลลาดใหญ่	444	236	79	95	23	11	TambonLat Yai
ตำบลบ้านปรก	257	98	79	55	17	8	TambonBan Prok
ตำบลบางแก้ว	368	201	56	56	33	22	TambonBang Kaeo
ตำบลท้ายหาด	116	38	17	44	11	6	Tambon Thai Hat
ตำบลแหลมใหญ่	180	18	52	89	16	5	TambonLaem Yai
ตำบลคลองเขิน	114	39	30	28	11	6	TambonKhlong Khoen
ตำบลคลองโคน	112	35	37	28	6	6	TambonKhlong Khon
ตำบลนางตะเคียน	95	43	20	25	6	1	TambonNang Takhian
อำเภอบางคนที	603	156	165	185	54	43	AmphoeBang Khonthi
ตำบลกระดังงา	64	16	25	13	7	3	TambonKradang-nga
ตำบลบางสะแก	62	15	14	22	8	3	TambonBang Sakae
ตำบลบางยี่รงค์	5	2	1	2	-	-	TambonBang Yi Rong
ตำบลโรงหีบ	52	12	21	18	1	-	TambonRong Hip
ตำบลบางคนที	41	10	24	4	3	-	TambonBang Khonthi
ตำบลดอนมะโนรา	76	31	15	23	3	4	TambonDon Manora
ตำบลบางพรม	90	25	6	22	16	21	TambonBang Phrom
ตำบลบางกุ้ง	31	11	5	9	4	2	TambonBang Kung
ตำบลจอมปลวก	89	6	40	42	1	-	TambonChompluak
ตำบลยายแพง	40	14	9	9	2	6	TambonYai Phaeng
ตำบลบ้านปราโมทย์	53	14	5	21	9	4	TambonBan Pramot
อำเภออัมพวา	911	293	161	342	87	28	AmphoeAmphawa
ตำบลท่าคา	94	40	13	24	8	9	TambonTha Kha
ตำบลวัดประดู่	118	39	19	37	16	7	TambonWat Pradu
ตำบลหนองใหม่	37	7	10	19	1	-	TambonMueang Mai
ตำบลบางช้าง	135	48	24	54	8	1	TambonBang Chang
ตำบลคว้อ้อม	61	19	14	16	10	2	TambonKhvae Om
ตำบลสายโพงพาง	173	51	32	82	6	2	TambonPlai Phong Phang
ตำบลบางแค	87	17	19	45	4	2	TambonBang Khae
ตำบลแพรกหนามแดง	73	28	8	25	11	1	TambonPhraek Nam Daeng
ตำบลยี่สาร	51	21	7	13	9	1	TambonYi San
ตำบลบางนางลี่	82	23	15	27	14	3	TambonBang Nang Li

ที่มา : สำนักงานอุตสาหกรรม พ.ศ. 2560 (ข้อมูลพื้นฐาน) จังหวัด สมุทรสงคราม สำนักงานสถิติแห่งชาติ กระทรวงดิจิทัลเพื่อเศรษฐกิจและสังคม

Source : The 2017 Industrial Census (Basic Information), Samut Songkram Province, National Statistical Office, Ministry of Digital Economy and Society.

ตาราง 10 จำนวนสถานประกอบการที่พักแรม จำนวนห้องพักแรม จำนวนห้องพัก อำเภอและตำบล
 TABLE 10 NUMBER OF ACCOMMODATION ESTABLISHMENTS BY TYPE OF SERVICE ACCOMMODATION, AMPHOE AND TAMBON

อำเภอ/ตำบล	จำนวน สถานประกอบการที่พัก Number of accommodation establishments	ลักษณะการให้บริการที่พักแรม/ Type of service accommodation		จำนวนห้องพัก เพื่อการท่องเที่ยว Number of rooms for travel	Amphoe/ Tambon
		เพื่อการท่องเที่ยว Travel	ไม่เพื่อการท่องเที่ยว No travel		
จังหวัดสมุทรสงคราม	293	281	12	2,801	Samut Songkram
อำเภอเมืองสมุทรสงคราม	94	83	11	1,239	AmphoeMueang Samut Songkhram
ตำบลแม่กลอง	16	9	7	116	TambonMae Klong
ตำบลบางขันแตก	15	14	1	153	TambonBang Khan Taek
ตำบลลาดใหญ่	9	8	1	209	TambonLat Yai
ตำบลบ้านปรก	28	28	-	438	TambonBan Prok
ตำบลบางแก้ว	3	1	2	48	TambonBang Kaeo
ตำบลท้ายหาด	3	3	-	23	TambonThai Hat
ตำบลแหลมใหญ่	1	1	-	7	TambonLaem Yai
ตำบลคลองเขิน	4	4	-	57	TambonKhlong Khoen
ตำบลคลองโคน	10	10	-	121	TambonKhlong Khon
ตำบลนางตะเคียน	2	2	-	19	TambonNang Takhian
ตำบลบางจะเกร็ง	3	3	-	48	TambonBang Chakreng
อำเภอบางคนที	49	49	-	394	AmphoeBang Khonthi
ตำบลกระดังงา	5	5	-	33	TambonKradang-nga
ตำบลบางสะแก	5	5	-	36	TambonBang Sakae
ตำบลบางยี่รงค์	4	4	-	20	TambonBang Yi Rong
ตำบลโรงหีบ	4	4	-	28	TambonRong Hip
ตำบลบางคนที	6	6	-	42	TambonBang Khonthi
ตำบลดอนมะโนรา	-	-	-	-	TambonDon Manora
ตำบลบางพรม	10	10	-	98	TambonBang Phrom
ตำบลบางกุ้ง	7	7	-	70	TambonBang Kung
ตำบลจอมปลวก	2	2	-	4	TambonChompluak
ตำบลบางนกแขวก	3	3	-	49	TambonBang Nok Khwaek
ตำบลยายแพ่ง	2	2	-	7	TambonYai Phaeng
ตำบลบางกระบือ	-	-	-	-	TambonBang Krabue
ตำบลบ้านปราโมทย์	1	1	-	7	TambonBan Pramot

ตาราง 10 จำนวนสถานประกอบการที่พักแรม จำนวนลักษณะการให้บริการที่พักแรม จำนวนห้องพัก อำเภอและตำบล (ต่อ)
TABLE 10 NUMBER OF ACCOMMODATION ESTABLISHMENTS BY TYPE OF SERVICE ACCOMMODATION, AMPHOE AND TAMBON (CONT.)

อำเภอ/ตำบล	จำนวน สถานประกอบการที่พัก accommodation establishments	ลักษณะการให้บริการที่พักแรม/		จำนวนห้องพัก เพื่อการท่องเที่ยว Number of rooms for travel	Amphoe/ Tambon
		Type of service accommodation			
		เพื่อการท่องเที่ยว Travel	ไม่เพื่อการท่องเที่ยว No travel		
อำเภออัมพวา	150	149	1	1,168	AmphoeAmphawa
ตำบลอัมพวา	77	76	1	601	TambonAmphawa
ตำบลสวนหลวง	24	24	-	183	TambonSuan Luang
ตำบลท่าคา	3	3	-	30	TambonTha Kha
ตำบลวัดประดู่	-	-	-	-	TambonWat Pradu
ตำบลเหมืองใหม่	7	7	-	40	TambonMueang Mai
ตำบลบางช้าง	15	15	-	116	TambonBang Chang
ตำบลแคคว่อม	6	6	-	23	TambonKhvae Om
ตำบลปลายโพรงพาง	12	12	-	105	TambonPlai Phong Phang
ตำบลบางแค	1	1	-	7	TambonBang Khae
ตำบลแพรกหนามแดง	1	1	-	50	TambonPhraek Nam Daeng
ตำบลยี่สาร	2	2	-	6	TambonYi San
ตำบลบางนางลี่	2	2	-	7	TambonBang Nang Li
ในเขตเทศบาล	137	129	8	1,077	Municipal area
อำเภอเมืองสมุทรสงคราม	19	12	7	164	AmphoeMueang Samut Songkhram
ตำบลแม่กลอง	16	9	7	116	TambonMae Klong
ตำบลบางจะเกร็ง	3	3	-	48	TambonBang Chakreng
อำเภอบางคนที	12	12	-	103	AmphoeBang Khonthi
ตำบลกระดังงา	2	2	-	8	TambonKradang-nga
ตำบลบางยี่รงค์	4	4	-	20	TambonBang Yi Rong
ตำบลบางคนที	3	3	-	26	TambonBang Khonthi
ตำบลบางนกแขวก	3	3	-	49	TambonBang Nok Khwaek
ตำบลบางกระบือ	-	-	-	-	TambonBang Krabue
อำเภออัมพวา	106	105	1	810	AmphoeAmphawa
ตำบลอัมพวา	77	76	1	601	TambonAmphawa
ตำบลสวนหลวง	24	24	-	183	TambonSuan Luang
ตำบลเหมืองใหม่	5	5	-	26	TambonMueang Mai

ตาราง 10 จำนวนสถานประกอบการที่พักแรม จำแนกลักษณะการให้บริการที่พักแรม จำนวนห้องพัก อำเภอและตำบล (ต่อ)
TABLE 10 NUMBER OF ACCOMMODATION ESTABLISHMENTS BY TYPE OF SERVICE ACCOMMODATION, AMPHOE AND TAMBON (CONT.)

อำเภอ/ตำบล	จำนวน สถานประกอบการที่พัก accommodation establishments	ลักษณะการให้บริการที่พักแรม/ Type of service accommodation		จำนวนห้องพัก เพื่อการท่องเที่ยว Number of rooms for travel	Amphoe/ Tambon
		เพื่อการท่องเที่ยว Travel	ไม่ใช่เพื่อการท่องเที่ยว No travel		
นอกเขตเทศบาล	156	152	4	1,724	Non - municipal area
อำเภอเมืองสมุทรสงคราม	75	71	4	1,075	AmphoeMueang Samut Songkhram
ตำบลบางขันแตก	15	14	1	153	TambonBang Khan Taek
ตำบลลาดใหญ่	9	8	1	209	TambonLat Yai
ตำบลบ้านปรก	28	28	-	438	TambonBan Prok
ตำบลบางแก้ว	3	1	2	48	TambonBang Kaeo
ตำบลท้ายหาด	3	3	-	23	TambonThai Hat
ตำบลแหลมใหญ่	1	1	-	7	TambonLaem Yai
ตำบลคลองเขิน	4	4	-	57	TambonKhlong Khoen
ตำบลคลองโคน	10	10	-	121	TambonKhlong Khon
ตำบลบางตะเคียน	2	2	-	19	TambonKang Takhian
อำเภอบางคนที	37	37	-	291	AmphoeBang Khonthi
ตำบลกระดังงา	3	3	-	25	TambonKradang-nga
ตำบลบางสะแก	5	5	-	36	TambonBang Sakae
ตำบลบางยี่รงค์	-	-	-	-	TambonBang Yi Rong
ตำบลโรงทับ	4	4	-	28	TambonRong Hip
ตำบลบางคนที	3	3	-	16	TambonBang Khonthi
ตำบลดอนมะโนรา	-	-	-	-	TambonDon Manora
ตำบลบางพรม	10	10	-	98	TambonBang Phrom
ตำบลบางกุ้ง	7	7	-	70	TambonBang Kung
ตำบลจอมปลวก	2	2	-	4	TambonChompluak
ตำบลยายแพ่ง	2	2	-	7	TambonYai Phaeng
ตำบลบ้านปราโมทย์	1	1	-	7	TambonBan Pramot
อำเภออัมพวา	44	44	-	358	AmphoeAmphawa
ตำบลท่าคา	3	3	-	30	TambonTha Kha
ตำบลวัดประดู่	-	-	-	-	TambonWat Pradu
ตำบลเหมืองใหม่	2	2	-	14	TambonMueang Mai
ตำบลบางช้าง	15	15	-	116	TambonBang Chang
ตำบลแควอ้อม	6	6	-	23	TambonKhwae Orn
ตำบลปลายโพรงพาง	12	12	-	105	TambonPlai Phong Phang
ตำบลบางแค	1	1	-	7	TambonBang Khae
ตำบลแพรกหนามแดง	1	1	-	50	TambonPhraek Nam Daeng
ตำบลยี่สาร	2	2	-	6	TambonYi San
ตำบลบางนางลี่	2	2	-	7	TambonBang Nang Li

หมายเหตุ : สถานประกอบการที่พักแรม หมายถึง โรงแรมและรีสอร์ท เกสต์เฮาส์ โฮมสเตย์ที่พักแรมในชุมชน (รหัส 55101 55102 และ 55103)

Note : Accommodation establishments refer to hotels and resort, guesthouses and home stays (Code 55101, 55102 and 55103)

ที่มา : สำนักข้อมูลสารสนเทศ ชาติ. 2560 (ข้อมูลพื้นฐาน) จังหวัด สมุทรสงคราม สำนักงานสถิติแห่งชาติ กระทรวงดิจิทัลเพื่อเศรษฐกิจและสังคม

Source : The 2017 Industrial Census (Basic Information), Samut Songkram Province, National Statistical Office, Ministry of Digital Economy and Society.

ตาราง 11 จำนวนสถานประกอบการ จำนวนตามการมีการใช้เทคโนโลยีสารสนเทศและการสื่อสาร อำเภอ และตำบล
TABLE 11 NUMBER OF ESTABLISHMENTS BY THE USE OF INFORMATION AND COMMUNICATION TECHNOLOGY, AMPHOE AND TAMBON

อำเภอ/ตำบล	จำนวน สถานประกอบการ Number of establishments	การมีการใช้เทคโนโลยีสารสนเทศและการสื่อสาร / The use of information and communication technology										Amphoe/Tambon		
		การใช้คอมพิวเตอร์ Use computer		การใช้อินเทอร์เน็ต Use internet		การขายสินค้าหรือบริการผ่านทางอินเทอร์เน็ต Sales of goods via internet		การขายผ่านทางเว็บไซต์ ขายผ่านช่องทาง ของตนเอง		การขายผ่านทางเว็บไซต์ ขายผ่านช่องทาง ของผู้อื่น			ขายผ่านทาง Social Network	ไม่มี No
		ใช้ / Use	ไม่ใช้ / None	ใช้ / Yes	ไม่ใช้ / No	ขายผ่านทางเว็บไซต์ ของตนเอง	ขายผ่านทางเว็บไซต์ ของผู้อื่น	อินเทอร์เน็ต e-Marketplace	Social Network					
จังหวัดสมุทรสงคราม	6,298	680	16	5,602	668	5,630	157	41	25	122	6,012	Samut Songkram		
อำเภอเมืองสมุทรสงคราม	3,762	513	1	3,248	481	3,281	112	20	16	83	3,583	AmphoeMueang Samut Songkhram		
ตำบลแม่กลอง	1,712	163	1	1,548	129	1,583	17	16	-	21	1,665	TambonMae Klong		
ตำบลบางขันแตก	202	22	-	180	25	177	5	-	1	-	196	TambonBang Khan Taek		
ตำบลลาดใหญ่	444	91	-	353	92	352	23	1	6	35	404	TambonLat Yai		
ตำบลบ้านปรก	257	62	-	195	63	194	16	2	2	7	237	TambonBan Prok		
ตำบลบางแก้ว	368	111	-	257	111	257	35	-	4	4	330	TambonBang Kao		
ตำบลห้วยหาด	116	4	-	112	4	112	1	-	-	-	115	TambonThai Hat		
ตำบลแหลมใหญ่	180	19	-	161	17	163	-	-	1	4	175	TambonLaem Yai		
ตำบลคลองหิน	114	7	-	107	4	110	-	-	-	1	113	TambonKhlong Khoen		
ตำบลคลองโคน	112	14	-	98	17	95	8	1	-	8	100	TambonKhlong Khon		
ตำบลนางตะเคียน	95	10	-	85	10	85	2	-	2	3	91	TambonNang Takhian		
ตำบลบางจะเกร็ง	162	10	-	152	9	153	5	-	-	-	157	TambonBang Chakreng		
อำเภอบางคนที	1,018	54	2	962	56	962	15	8	2	9	985	AmphoeBang Khonthi		
ตำบลกระดังงา	168	10	2	156	11	157	2	3	-	1	162	TambonKradang-nga		
ตำบลบางสะแก	62	5	-	57	6	56	3	-	-	2	58	TambonBang Sakae		
ตำบลบางยี่รงค์	58	3	-	55	4	54	1	2	1	-	54	TambonBang Yi Rong		
ตำบลโรงตีบ	52	1	-	51	3	49	-	-	-	2	50	TambonRong Hip		
ตำบลบางคนที	77	5	-	72	5	72	1	-	1	2	73	TambonBang Khonthi		
ตำบลดอนมะโนรา	76	3	-	73	2	74	-	-	-	-	76	TambonDon Manora		
ตำบลบางพรม	90	6	-	84	4	86	1	-	-	1	88	TambonBang Phrom		
ตำบลบางกุ้ง	31	4	-	27	6	25	4	2	-	1	24	TambonBang Kung		
ตำบลจอมปลวก	89	1	-	88	1	88	-	-	-	-	89	TambonChompluak		
ตำบลบางนกแขวก	96	12	-	84	10	86	2	1	-	-	93	TambonBang Nok Khwaek		
ตำบลยายแพ่ง	40	-	-	40	-	40	-	-	-	-	40	TambonYai Phaeng		
ตำบลบางกระบือ	126	2	-	124	2	124	-	-	-	-	126	TambonBang Krabue		
ตำบลบ้านปรามไทย์	53	2	-	51	2	51	1	-	-	-	52	TambonBan Pramot		

ตาราง 11 จำนวนสถานประกอบการ จำนวนตามที่มีการใช้เทคโนโลยีสารสนเทศและการสื่อสาร อำเภอ และตำบล (ต่อ)

TABLE 11 NUMBER OF ESTABLISHMENTS BY THE USE OF INFORMATION AND COMMUNICATION TECHNOLOGY, AMPHOE AND TAMBON (CONT.)

อำเภอ/ตำบล	จำนวน สถานประกอบการ Number of establishments	การคอมพิวเตอร์ Use computer				การใช้อินเทอร์เน็ต Use internet		การขายสินค้าหรือบริการผ่านทางอินเทอร์เน็ต Sales of goods via internet				Amphoe/Tambon
		ใช้ / Use		ไม่ได้ใช้ / None		ใช่ / Yes	ไม่ใช่ / No	ขายผ่านทางเว็บไซต์ ของตนเอง Sale through own website		ขายผ่านทาง อีเล็คทรอนิกส์ Social Network e-Marketplace		
		ที่สถานี ตนเอง Use own establishment	อื่น ที่อื่น Use other place	ใช่ / Yes	ไม่ได้ใช้ / None	ใช่ / Yes	ไม่ใช่ / No	ขายผ่านทางเว็บไซต์ ของตนเอง Sale through own website	ขายผ่านทาง อีเล็คทรอนิกส์ Social Network e-Marketplace			
อำเภออัมพวา	1,518	113	13	1,392	131	1,387	30	13	7	30	1,444	AmphoeAmphawa
ตำบลอัมพวา	355	43	5	307	44	311	13	11	-	13	320	TambonAmphawa
ตำบลสวนหลวง	211	18	3	190	22	189	7	1	4	4	198	TambonSuan Luang
ตำบลท่าคา	94	3	1	90	3	91	-	-	-	3	91	TambonTha Kha
ตำบลวัดประดู่	118	2	-	116	3	115	-	-	-	-	118	TambonWat Pradu
ตำบลเหมืองใหม่	78	5	-	73	5	73	2	-	-	6	71	TambonMueang Mai
ตำบลบางช้าง	135	13	-	122	17	118	-	-	-	-	135	TambonBang Chang
ตำบลแคอ้อม	61	4	-	57	7	54	2	-	3	-	56	TambonKhwaie Om
ตำบลปลายโพรงพง	173	2	4	167	6	167	2	-	-	4	167	TambonPlai Phong Phang
ตำบลบางแค	87	1	-	86	2	85	-	-	-	-	87	TambonBang Khae
ตำบลแพรกหนามแดง	73	17	-	56	17	56	4	-	-	-	69	TambonPhraek Nam Daeng
ตำบลยี่สาร	51	3	-	48	3	48	-	-	-	-	51	TambonYi San
ตำบลบางนางลี่	82	2	-	80	2	80	-	1	-	-	81	TambonBang Nang Li
ในเขตเทศบาล	2,896	263	11	2,622	234	2,662	48	34	5	46	2,776	Municipal area
อำเภอเมืองสมุทรสงคราม	1,874	173	1	1,700	138	1,736	22	16	-	21	1,822	AmphoeMueang Samut Songkhram
ตำบลแม่กลอง	1,712	163	1	1,548	129	1,583	17	16	-	21	1,665	TambonMae Klong
ตำบลบางจะเกร็ง	162	10	-	152	9	153	5	-	-	-	157	TambonBang Chaikreng
อำเภอบางคนที	415	24	2	389	25	390	4	6	1	2	402	AmphoeBang Konthi
ตำบลกระดังงา	104	4	2	98	5	99	-	3	-	1	100	TambonKradang-nga
ตำบลบางยี่รงค์	53	3	-	50	4	49	1	2	1	-	49	TambonBang Yi Rong
ตำบลบางคนที	36	3	-	33	4	32	1	-	-	1	34	TambonBang Konthi
ตำบลบางนกแขวก	96	12	-	84	10	86	2	1	-	-	93	TambonBang Nok Khwaek
ตำบลบางกระบือ	126	2	-	124	2	124	-	-	-	-	126	TambonBang Krabue
อำเภออัมพวา	607	66	8	533	71	536	22	12	4	23	552	AmphoeAmphawa
ตำบลอัมพวา	355	43	5	307	44	311	13	11	-	13	320	TambonAmphawa
ตำบลสวนหลวง	211	18	3	190	22	189	7	1	4	4	198	TambonSuan Luang
ตำบลเหมืองใหม่	41	5	-	36	5	36	2	-	-	6	34	TambonMueang Mai

ตาราง 11 จำนวนสถานประกอบการ จำนวนตามการมีการใช้เทคโนโลยีสารสนเทศและการสื่อสาร อำเภอ และตำบล (ต่อ)

TABLE 11 NUMBER OF ESTABLISHMENTS BY THE USE OF INFORMATION AND COMMUNICATION TECHNOLOGY, AMPHOE AND TAMBON (CONT.)

อำเภอ/ตำบล	จำนวน สถานประกอบการ Number of establishments	การมีคอมพิวเตอร์ Use computer				การใช้อินเทอร์เน็ต Use internet		การขายสินค้าหรือบริการผ่านทางอินเทอร์เน็ต Sales of goods via internet				Amphoe/Tambon
		ใช้ / Use		ไม่ใช้ / None		ใช่ / Yes	ไม่ใช่ / No	ขายผ่านทางเว็บไซต์ ของตนเอง Sale through own website	ขายผ่านทางเว็บไซต์ ของคนอื่น Sale through other website	ขายผ่านตลาดกลาง อิเล็กทรอนิกส์ e-Marketplace	ขายผ่านทาง Social Network	
		ที่สถาน ตนเอง Use own establishment	อื่น Use other place	ใช่ / Yes	ไม่ใช้ / None	ใช่ / Yes	ไม่ใช่ / No					
นวกเขตเทศบาล	3,402	417	5	2,980	434	2,968	109	7	20	76	3,236	Non - municipal area
อำเภอเมืองสุราษฎร์ธานี	1,888	340	-	1,548	343	1,545	90	4	16	62	1,761	AmphoeMueang Samut Songkhram
ตำบลบางช้างแค	202	22	-	180	25	177	5	-	1	-	196	TambonBang Khan Taek
ตำบลลาดใหญ่	444	91	-	353	92	352	23	1	6	35	404	TambonLat Yai
ตำบลบ้านปรก	257	62	-	195	63	194	16	2	2	7	237	TambonBan Prok
ตำบลบางแก้ว	368	111	-	257	111	257	35	-	4	4	330	TambonBang Kao
ตำบลท้ายหาด	116	4	-	112	4	112	1	-	-	-	115	TambonThai Hat
ตำบลแหลมใหญ่	180	19	-	161	17	163	-	-	1	4	175	TambonLaem Yai
ตำบลคลองหิน	114	7	-	107	4	110	-	-	-	1	113	TambonKhlong Khoen
ตำบลคลองโคน	112	14	-	98	17	95	8	1	-	8	100	TambonKhlong Khon
ตำบลนางตะเคียน	95	10	-	85	10	85	2	-	2	3	91	TambonNang Takhian
อำเภอบางคนที	603	30	-	573	31	572	11	2	1	7	583	AmphoeBang Konthi
ตำบลกระดังงา	64	6	-	58	6	58	2	-	-	-	62	TambonKradang-nga
ตำบลบางสะแก	62	5	-	57	6	56	3	-	-	2	58	TambonBang Sakae
ตำบลบางยี่รงค์	5	-	-	5	-	5	-	-	-	-	5	TambonBang Yi Rong
ตำบลโรงทับ	52	1	-	51	3	49	-	-	-	2	50	TambonRong Hip
ตำบลบางคนที	41	2	-	39	1	40	-	-	1	1	39	TambonBang Konthi
ตำบลดอนมะโนรา	76	3	-	73	2	74	-	-	-	-	76	TambonDon Manora
ตำบลบางพรม	90	6	-	84	4	86	1	-	-	1	88	TambonBang Phrom
ตำบลบางกุ้ง	31	4	-	27	6	25	4	2	-	1	24	TambonBang Kung
ตำบลจอมปลวก	89	1	-	88	1	88	-	-	-	-	89	TambonChompluak
ตำบลยายแพง	40	-	-	40	-	40	-	-	-	-	40	TambonYai Phaeng
ตำบลบ้านปราโมทย์	53	2	-	51	2	51	1	-	-	-	52	TambonBan Pramot
อำเภออัมพวา	911	47	5	859	60	851	8	1	3	7	892	AmphoeAmphawa
ตำบลท่าคา	94	3	1	90	3	91	-	-	-	3	91	TambonTha Kha
ตำบลวัดประดู่	118	2	-	116	3	115	-	-	-	-	118	TambonWat Pradu
ตำบลเหมืองใหม่	37	-	-	37	-	37	-	-	-	-	37	TambonMueang Mai
ตำบลบางช้าง	135	13	-	122	17	118	-	-	-	-	135	TambonBang Chang
ตำบลแคอ้อม	61	4	-	57	7	54	2	-	3	-	56	TambonKhwae Om
ตำบลลาวยังพงพาง	173	2	4	167	6	167	2	-	-	4	167	TambonPlai Phong Phang
ตำบลบางแค	87	1	-	86	2	85	-	-	-	-	87	TambonBang Khae
ตำบลแพรกหนามแดง	73	17	-	56	17	56	4	-	-	-	69	TambonPhraek Nam Daeng
ตำบลยี่สาร	51	3	-	48	3	48	-	-	-	-	51	TambonYi San
ตำบลบางนางลิ	82	2	-	80	2	80	-	1	-	-	81	TambonBang Nang Li

ที่มา : สำมะโนอุตสาหกรรม พ.ศ. 2560 (ข้อมูลพื้นฐาน) จังหวัด สุราษฎร์ธานี สำนักงานสถิติแห่งชาติ กระทรวงดิจิทัลเพื่อเศรษฐกิจและสังคม
Source : The 2017 Industrial Census (Basic Information), Samut Songkhram Province, National Statistical Office, Ministry of Digital Economy and Society.

ตาราง 12 จำนวนสถานประกอบการ จำนวนตามรูปแบบการจัดตั้งตามกฎหมาย และกิจกรรมทางเศรษฐกิจ
TABLE 12 NUMBER OF ESTABLISHMENTS BY FORM OF LEGAL ORGANIZATION AND ECONOMIC ACTIVITY

กิจกรรมทางเศรษฐกิจ	รูปแบบการจัดตั้งตามกฎหมาย Form of legal organization										Economic activity	
	จำนวน Number of establishments	ส่วนบุคคล Individual proprietor	ห้างหุ้นส่วนจำกัด		บริษัทจำกัด (มหาชน) Company limited, Public company limited	ส่วนราชการ รัฐวิสาหกิจ Government, State-enterprises	สหกรณ์ Cooperatives	กลุ่มแม่บ้าน Community enterprise	สมาคม Association	มูลนิธิ Foundation		อื่น ๆ Others
			นิติบุคคล Juristic partnership	นิติบุคคล Juristic partnership								
รวม	6,298	5,905	73	299	2	14	5	5	5	5	Total	
การผลิต	1,126	1,025	16	74	-	11	-	-	-	-	- Manufacturing	
การค้าปลีกและการค้าส่ง	6	4	-	2	-	-	-	-	-	-	- Wholesale and retail trade; repair of motor vehicles and motorcycles	
การก่อสร้าง	50	38	9	3	-	-	-	-	-	-	- Construction	
การขนส่งและการขนส่ง	409	377	11	21	-	-	-	-	-	-	- Wholesale and retail trade; repair of motor vehicles and motorcycles	
การขายปลีก	279	246	6	26	-	1	-	-	-	-	- Wholesale trade	
การขายส่ง	2,154	1,993	24	129	-	3	-	-	-	-	5 Retail trade	
การขนส่งทางบก	57	50	3	3	-	1	-	-	-	-	- Land transport and storage	
ที่พักรวม	294	287	-	7	-	-	-	-	-	-	- Accommodation	
บริการอาหารและเครื่องดื่ม	1,047	1,026	2	19	-	-	-	-	-	-	- Food and beverage service activities	
ข้อมูลข่าวสารและการสื่อสาร	13	10	-	3	-	-	-	-	-	-	- Information and communication	
กิจกรรมอสังหาริมทรัพย์	234	232	-	2	-	-	-	-	-	-	- Real estate activities	
กิจกรรมทางวิชาชีพ วิทยาศาสตร์และเทคโนโลยี	40	37	-	3	-	-	-	-	-	-	- Professional, scientific and technical activities	
กิจกรรมบริการ และการบริการสนับสนุน	56	48	2	6	-	-	-	-	-	-	- Administrative and support service activities	
ศิลปะ ความบันเทิงและนันทนาการ	49	49	-	-	-	-	-	-	-	-	- Arts, entertainment and recreation	
กิจกรรมบริการอื่น ๆ	483	483	-	-	-	-	-	-	-	-	- Other service activities	
กิจกรรมด้านโรงพยาบาลเอกชน	1	-	-	1	-	-	-	-	-	-	- Private hospital activities	
ในเขตเทศบาล	2,896	2,755	35	104	2	2	2	2	2	2	Municipal area	
การผลิต	496	468	6	20	-	2	-	-	-	-	- Manufacturing	
การค้าปลีกและการค้าส่ง	1	1	-	-	-	-	-	-	-	-	- Wholesale and retail trade; repair of motor vehicles and motorcycles	
การก่อสร้าง	27	18	7	2	-	-	-	-	-	-	- Construction	
การขนส่งและการขนส่ง	162	151	5	6	-	-	-	-	-	-	- Wholesale and retail trade; repair of motor vehicles and motorcycles	
การขายปลีก	111	96	2	13	-	-	-	-	-	-	- Wholesale trade	
การขายส่ง	990	930	11	49	-	-	-	-	-	-	- Retail trade	
การขนส่งทางบก	36	34	2	-	-	-	-	-	-	-	- Land transport and storage	
ที่พักรวม	137	136	-	1	-	-	-	-	-	-	- Accommodation	
บริการอาหารและเครื่องดื่ม	442	439	1	2	-	-	-	-	-	-	- Food and beverage service activities	
ข้อมูลข่าวสารและการสื่อสาร	6	4	-	2	-	-	-	-	-	-	- Information and communication	
กิจกรรมอสังหาริมทรัพย์	101	100	-	1	-	-	-	-	-	-	- Real estate activities	
กิจกรรมทางวิชาชีพ วิทยาศาสตร์และเทคโนโลยี	30	28	-	2	-	-	-	-	-	-	- Professional, scientific and technical activities	
กิจกรรมบริการ และการบริการสนับสนุน	37	31	1	5	-	-	-	-	-	-	- Administrative and support service activities	
ศิลปะ ความบันเทิงและนันทนาการ	24	24	-	-	-	-	-	-	-	-	- Arts, entertainment and recreation	
กิจกรรมบริการอื่น ๆ	295	295	-	-	-	-	-	-	-	-	- Other service activities	
กิจกรรมด้านโรงพยาบาลเอกชน	1	-	-	1	-	-	-	-	-	-	- Private hospital activities	

ตาราง 12 จำนวนสถานประกอบการ จำแนกตามรูปแบบการจัดตั้งตามกฎหมาย และกิจกรรมทางเศรษฐกิจ (ต่อ)
 TABLE 12 NUMBER OF ESTABLISHMENTS BY FORM OF LEGAL ORGANIZATION AND ECONOMIC ACTIVITY (CONT.)

กิจกรรมทางเศรษฐกิจ	รูปแบบการจัดตั้งตามกฎหมาย Form of legal organization										Economic activity
	จำนวน สถานประกอบการ Number of establishments	ส่วนบุคคล Individual proprietor	ห้างหุ้นส่วนจำกัด ห้างหุ้นส่วนสามัญ นิติบุคคล Juristic partnership	บริษัทจำกัด บริษัทจำกัด (มหาชน) Company limited, Public company limited	ส่วนราชการ รัฐวิสาหกิจ Government, State-enterprises	สหกรณ์ Cooperatives	กลุ่มแม่บ้าน Community enterprise	สมาคม Association	มูลนิธิ Foundation	อื่น ๆ Others	
นอกเขตเทศบาล	3,402	3,150	38	195	-	2	12	-	-	5	Non - municipal area
การผลิต	630	557	10	54	-	-	9	-	-	-	- Manufacturing
การจัดการและการบำบัดน้ำเสีย ของเสียและสิ่งปฏิกูล	5	3	-	2	-	-	-	-	-	-	- Sewerage, waste management and remediation activities
การก่อสร้าง	23	20	2	1	-	-	-	-	-	-	- Construction
การขายส่งและการขายปลีก การซ่อมยานยนต์ และจักรยานยนต์	247	226	6	15	-	-	-	-	-	-	- Wholesale and retail trade; repair of motor vehicles and motorcycles
การขายส่ง	168	150	4	13	-	1	-	-	-	-	- Wholesale trade
การขายปลีก	1,164	1,063	13	80	-	-	3	-	-	5	5 Retail trade
การขนส่งทางบก สถานีเก็บสินค้า ที่ท่าอากาศยาน	21	16	1	3	-	1	-	-	-	-	- Land transport and storage
บริการอาหารและเครื่องดื่ม	157	151	-	6	-	-	-	-	-	-	- Accommodation
บริการอาหารและเครื่องดื่ม	605	587	1	17	-	-	-	-	-	-	- Food and beverage service activities
ข้อมูลข่าวสารและการสื่อสาร	7	6	-	1	-	-	-	-	-	-	- Information and communication
กิจกรรมอสังหาริมทรัพย์	133	132	-	1	-	-	-	-	-	-	- Real estate activities
กิจกรรมทางวิชาชีพ วิทยาศาสตร์และเทคโนโลยี	10	9	-	1	-	-	-	-	-	-	- Professional, scientific and technical activities
กิจกรรมการบริหาร และการบริการสนับสนุน	19	17	1	1	-	-	-	-	-	-	- Administrative and support service activities
ศิลปะ ความบันเทิงและนันทนาการ	25	25	-	-	-	-	-	-	-	-	- Arts, entertainment and recreation
กิจกรรมบริการอื่น ๆ	188	188	-	-	-	-	-	-	-	-	- Other service activities
กิจกรรมด้านโรงพยาบาลเอกชน	-	-	-	-	-	-	-	-	-	-	- Private hospital activities

ที่มา : สำนักงานอุตสาหกรรม พ.ศ. 2560 (ข้อมูลพื้นฐาน) จังหวัดสมุทรสงคราม สำนักงานสถิติแห่งชาติ กระทรวงดิจิทัลเพื่อเศรษฐกิจและสังคม

Source : The 2017 Industrial Census (Basic Information), Samut Songkram Province, National Statistical Office, Ministry of Digital Economy and Society.

ตาราง 13 จำนวนสถานประกอบการ จำนวนตามรูปแบบการจัดตั้งทางเศรษฐกิจ และกิจกรรมทางเศรษฐกิจ

TABLE 13 NUMBER OF ESTABLISHMENTS BY FORM OF ECONOMIC ORGANIZATION AND ECONOMIC ACTIVITY

กิจกรรมทางเศรษฐกิจ	รูปแบบการจัดตั้งทางเศรษฐกิจ Form of economic organization				Economic activity
	จำนวน Number of establishments	สำนักงานเดี่ยว Single unit	สำนักงานใหญ่ Head office	สำนักงานสาขา Branch	
รวม	6,298	6,113	20	165	- Total
การผลิต	1,126	1,099	6	21	- Manufacturing
การจัดการและการบำบัดน้ำเสีย ของเสียและสิบลูก	6	4	-	2	- Sewerage, waste management and remediation activities
การก่อสร้าง	50	50	-	-	- Construction
การขายส่งและการขายปลีก การซ่อมแซมยานยนต์ และจักรยานยนต์	409	392	4	13	- Wholesale and retail trade; repair of motor vehicles and motorcycles
การขายส่ง	279	270	1	8	- Wholesale trade
การขายปลีก	2,154	2,051	7	96	- Retail trade
การขนส่งทางบก สถานที่เก็บสินค้า	57	55	-	2	- Land transport and storage
ที่พักแรม	294	292	-	2	- Accommodation
บริการอาหารและเครื่องดื่ม	1,047	1,031	1	15	- Food and beverage service activities
ข้อมูลข่าวสารและการสื่อสาร	13	11	-	2	- Information and communication
กิจกรรมอสังหาริมทรัพย์	234	233	-	1	- Real estate activities
กิจกรรมทางวิชาชีพ วิทยาศาสตร์และเทคโนโลยี	40	39	-	1	- Professional, scientific and technical activities
กิจกรรมการบริหาร และการบริการสนับสนุน	56	54	-	2	- Administrative and support service activities
ศิลปะ ความบันเทิงและนันทนาการ	49	49	-	-	- Arts, entertainment and recreation
กิจกรรมบริการอื่น ๆ	483	482	1	-	- Other service activities
กิจกรรมด้านโรงพยาบาลเอกชน	1	1	-	-	- Private hospital activities
ในเขตเทศบาล	2,896	2,831	12	53	- Municipal area
การผลิต	496	493	3	-	- Manufacturing
การจัดการและการบำบัดน้ำเสีย ของเสียและสิบลูก	1	1	-	-	- Sewerage, waste management and remediation activities
การก่อสร้าง	27	27	-	-	- Construction
การขายส่งและการขายปลีก การซ่อมแซมยานยนต์ และจักรยานยนต์	162	155	3	4	- Wholesale and retail trade; repair of motor vehicles and motorcycles
การขายส่ง	111	106	1	4	- Wholesale trade
การขายปลีก	990	948	3	39	- Retail trade
การขนส่งทางบก สถานที่เก็บสินค้า	36	36	-	-	- Land transport and storage
ที่พักแรม	137	136	-	1	- Accommodation
บริการอาหารและเครื่องดื่ม	442	441	1	-	- Food and beverage service activities
ข้อมูลข่าวสารและการสื่อสาร	6	4	-	2	- Information and communication
กิจกรรมอสังหาริมทรัพย์	101	100	-	1	- Real estate activities
กิจกรรมทางวิชาชีพ วิทยาศาสตร์และเทคโนโลยี	30	30	-	-	- Professional, scientific and technical activities
กิจกรรมการบริหาร และการบริการสนับสนุน	37	35	-	2	- Administrative and support service activities
ศิลปะ ความบันเทิงและนันทนาการ	24	24	-	-	- Arts, entertainment and recreation
กิจกรรมบริการอื่น ๆ	295	294	1	-	- Other service activities
กิจกรรมด้านโรงพยาบาลเอกชน	1	1	-	-	- Private hospital activities

ตาราง 13 จำนวนสถานประกอบการ จำแนกตามรูปแบบการจัดตั้งทางเศรษฐกิจ และกิจกรรมทางเศรษฐกิจ (ต่อ)
TABLE 13 NUMBER OF ESTABLISHMENTS BY FORM OF ECONOMIC ORGANIZATION AND ECONOMIC ACTIVITY (CONT.)

กิจกรรมทางเศรษฐกิจ	จำนวน สถานประกอบการ Number of establishments	รูปแบบการจัดตั้งทางเศรษฐกิจ			Form of economic organizat อื่นๆ Others	Economic activity
		สำนักงานเดี่ยว Single unit	สำนักงานใหญ่ Head office	สำนักงานสาขา Branch		
นอกเขตเทศบาล	3,402	3,282	8	112	- Non - municipal area	
การผลิต	630	606	3	21	- Manufacturing	
การจัดการและการบำบัดน้ำเสีย ของเสียและสิ่งปฏิกูล	5	3	-	2	- Sewerage, waste management and remediation activities	
การก่อสร้าง	23	23	-	-	- Construction	
การขายส่งและขายปลีก การซ่อมแซมยานยนต์ และจักรยานยนต์	247	237	1	9	- Wholesale and retail trade; repair of motor vehicles and motorcycles	
การขายส่ง	168	164	-	4	- Wholesale trade	
การขายปลีก	1,164	1,103	4	57	- Retail trade	
การขนส่งทางบก สถานที่เก็บสินค้า	21	19	-	2	- Land transport and storage	
ที่พักแรม	157	156	-	1	- Accommodation	
บริการอาหารและเครื่องดื่ม	605	590	-	15	- Food and beverage service activities	
ข้อมูลข่าวสารและการสื่อสาร	7	7	-	-	- Information and communication	
กิจกรรมอสังหาริมทรัพย์	133	133	-	-	- Real estate activities	
กิจกรรมทางวิชาชีพ วิทยาศาสตร์และเทคโนโลยี	10	9	-	1	- Professional, scientific and technical activities	
กิจกรรมการบริหาร และการบริการสนับสนุน	19	19	-	-	- Administrative and support service activities	
ศิลปะ ความบันเทิงและนันทนาการ	25	25	-	-	- Arts, entertainment and recreation	
กิจกรรมบริการอื่น ๆ	188	188	-	-	- Other service activities	
กิจกรรมด้านโรงพยาบาลเอกชน	-	-	-	-	- Private hospital activities	

ที่มา : สำนักงานอุตสาหกรรม พ.ศ. 2560 (ข้อมูลพื้นฐาน) จังหวัด สมุทรสงคราม สำนักงานสถิติแห่งชาติ กระทรวงดิจิทัลเพื่อเศรษฐกิจและสังคม

Source : The 2017 Industrial Census (Basic Information), Samut Songkram Province, National Statistical Office, Ministry of Digital Economy and Society.

ตาราง 14 จำนวนสถานประกอบการ จำนวนตามสัดส่วนของกรรมสิทธิ์ของต่างประเทศ และกิจกรรมทางเศรษฐกิจ
 TABLE 14 NUMBER OF ESTABLISHMENTS BY PROPORTION OF FOREIGN INVESTMENT OR SHARE HOLDING AND ECONOMIC ACTIVITY

กิจกรรมทางเศรษฐกิจ	จำนวน Number of establishments	ไม่มีต่างประเทศ		สัดส่วนของการร่วมลงทุนหรือถือหุ้น			Economic activity
		จำนวน No foreign's investment or share holding	จำนวน หรือถือหุ้น	Proportion of foreign investment or share holding			
				< 10%	10 - 50%	> 50%	
รวม	299	291	8	3	5	Total	
การผลิต	74	70	4	1	3	- Manufacturing	
การจัดการและการบำบัดน้ำเสีย ของเสียและสิ่งปฏิกูล	2	2	-	-	-	- Sewerage, waste management and remediation activities	
การก่อสร้าง	3	3	-	-	-	- Construction	
การขายส่งและการขายปลีก การซ่อมแซมยานยนต์ และจักรยานยนต์	21	20	1	-	1	- Wholesale and retail trade; repair of motor vehicles and motorcycles	
การขายส่ง	26	26	-	-	-	- Wholesale trade	
การขายปลีก	129	126	3	2	1	- Retail trade	
การขนส่งทางบก สถานที่เก็บสินค้า	3	3	-	-	-	- Land transport and storage	
ที่พักแรม	7	7	-	-	-	- Accommodation	
บริการอาหารและเครื่องดื่ม	19	19	-	-	-	- Food and beverage service activities	
ข้อมูลข่าวสารและการสื่อสาร	3	3	-	-	-	- Information and communication	
กิจกรรมอสังหาริมทรัพย์	2	2	-	-	-	- Real estate activities	
กิจกรรมทางวิชาชีพ วิทยาศาสตร์และเทคโนโลยี	3	3	-	-	-	- Professional, scientific and technical activities	
กิจกรรมการบริหาร และการบริการสนับสนุน	6	6	-	-	-	- Administrative and support service activities	
ศิลปะ ความบันเทิงและนันทนาการ	-	-	-	-	-	- Arts, entertainment and recreation	
กิจกรรมบริการอื่น ๆ	-	-	-	-	-	- Other service activities	
กิจกรรมด้านโรงพยาบาลเอกชน	1	1	-	-	-	- Private hospital activities	
ในเขตเทศบาล	104	102	2	2	-	Municipal area	
การผลิต	20	19	1	1	-	- Manufacturing	
การจัดการและการบำบัดน้ำเสีย ของเสียและสิ่งปฏิกูล	-	-	-	-	-	- Sewerage, waste management and remediation activities	
การก่อสร้าง	2	2	-	-	-	- Construction	
การขายส่งและการขายปลีก การซ่อมแซมยานยนต์ และจักรยานยนต์	6	6	-	-	-	- Wholesale and retail trade; repair of motor vehicles and motorcycles	
การขายส่ง	13	13	-	-	-	- Wholesale trade	
การขายปลีก	49	48	1	1	-	- Retail trade	
การขนส่งทางบก สถานที่เก็บสินค้า	-	-	-	-	-	- Land transport and storage	
ที่พักแรม	1	1	-	-	-	- Accommodation	
บริการอาหารและเครื่องดื่ม	2	2	-	-	-	- Food and beverage service activities	
ข้อมูลข่าวสารและการสื่อสาร	2	2	-	-	-	- Information and communication	
กิจกรรมอสังหาริมทรัพย์	1	1	-	-	-	- Real estate activities	
กิจกรรมทางวิชาชีพ วิทยาศาสตร์และเทคโนโลยี	2	2	-	-	-	- Professional, scientific and technical activities	
กิจกรรมการบริหาร และการบริการสนับสนุน	5	5	-	-	-	- Administrative and support service activities	
ศิลปะ ความบันเทิงและนันทนาการ	-	-	-	-	-	- Arts, entertainment and recreation	
กิจกรรมบริการอื่น ๆ	-	-	-	-	-	- Other service activities	
กิจกรรมด้านโรงพยาบาลเอกชน	1	1	-	-	-	- Private hospital activities	

ตาราง 14 จำนวนสถานประกอบการ จำนวนตามสัดส่วนของการร่วมลงทุนหรือถือหุ้นของต่างประเทศ และกิจกรรมทางเศรษฐกิจ (ต่อ)
TABLE 14 NUMBER OF ESTABLISHMENTS BY PROPORTION OF FOREIGN INVESTMENT OR SHARE HOLDING AND ECONOMIC ACTIVITY (CONT.)

กิจกรรมทางเศรษฐกิจ	จำนวน สถานประกอบการ Number of establishments	ไม่มีต่างประเทศ		สัดส่วนของการร่วมลงทุนหรือถือหุ้น			Economic activity
		รวมลงทุนหรือถือหุ้น No foreign's investment or share holding	รวม Total	Proportion of foreign investment or share holding			
				< 10%	10 - 50%	> 50%	
นอกเขตเทศบาล	195	189	6	1	5	- Non - municipal area	
การผลิต	54	51	3	-	3	- Manufacturing	
การจัดการและการบำบัดน้ำเสีย ของเสียและสิ่งปฏิกูล	2	2	-	-	-	- Sewerage, waste management and remediation activities	
การก่อสร้าง	1	1	-	-	-	- Construction	
การขายส่งและการขายปลีก การซ่อมแซมยานยนต์ และจักรยานยนต์	15	14	1	-	1	- Wholesale and retail trade; repair of motor vehicles and motorcycles	
การขายส่ง	13	13	-	-	-	- Wholesale trade	
การขายปลีก	80	78	2	1	1	- Retail trade	
การขนส่งทางบก สถานีกับสินค้า	3	3	-	-	-	- Land transport and storage	
ที่พักแรม	6	6	-	-	-	- Accommodation	
บริการอาหารและเครื่องดื่ม	17	17	-	-	-	- Food and beverage service activities	
ข้อมูลข่าวสารและการสื่อสาร	1	1	-	-	-	- Information and communication	
กิจกรรมอสังหาริมทรัพย์	1	1	-	-	-	- Real estate activities	
กิจกรรมทางวิชาชีพ วิทยาศาสตร์และเทคโนโลยี	1	1	-	-	-	- Professional, scientific and technical activities	
กิจกรรมการบริหาร และการบริการสนับสนุน	1	1	-	-	-	- Administrative and support service activities	
ศิลปะ ความบันเทิงและนันทนาการ	-	-	-	-	-	- Arts, entertainment and recreation	
กิจกรรมบริการอื่น ๆ	-	-	-	-	-	- Other service activities	
กิจกรรมด้านโรงพยาบาลเอกชน	-	-	-	-	-	- Private hospital activities	

หมายเหตุ : เฉพาะสถานประกอบการที่ระบุแบบการจัดตั้งตามกฎหมายเป็นบริษัท กัด และบริษัท กัด (มหาชน)

Note : Only establishments which were company limited and public company limited.

ที่มา : สำมะโนอุตสาหกรรม พ.ศ. 2560 (ข้อมูลพื้นฐาน) จังหวัด สมุทรสงคราม สำนักงานสถิติแห่งชาติ กระทรวงดิจิทัลเพื่อเศรษฐกิจและสังคม

Source : The 2017 Industrial Census (Basic Information), Samut Songkram Province, National Statistical Office, Ministry of Digital Economy and Society.

ตาราง 15 จำนวนสถานประกอบการ จำแนกตามขนาดของสถานประกอบการ (จำนวนคนทำงาน) และกิจกรรมทางเศรษฐกิจ
TABLE 15 NUMBER OF ESTABLISHMENTS BY SIZE OF ESTABLISHMENT (NUMBER OF PERSONS ENGAGED) AND ECONOMIC ACTIVITY

กิจกรรมทางเศรษฐกิจ	จำนวน สถานประกอบการ Number of establishments	ขนาดของสถานประกอบการ (จำนวนคนทำงาน) Size of establishment (Number of persons engaged)											Economic activity	
		1 - 5	6 - 10	11- 15	16 - 20	21 - 25	26 - 30	31 - 50	51 - 100	101 - 200	201 - 500	501 - 1,000		> 1,000
รวม	6,298	5,439	497	150	54	38	27	40	30	13	8	2	-	Total
การผลิต	1,126	765	198	65	20	14	15	23	13	4	7	2	-	- Manufacturing
การจัดทำและการบำบัดน้ำเสีย ของเสียและสิ่งมีพิษ	6	4	-	1	-	1	-	-	-	-	-	-	-	- Sewerage, waste management and remediation activities
การก่อสร้าง	50	28	7	6	3	1	-	1	3	1	-	-	-	- Construction
การขายส่งและการขายปลีก การซ่อมแซมยานยนต์ และจักรยานยนต์	409	354	35	6	3	2	-	4	4	1	-	-	-	- Wholesale and retail trade; repair of motor vehicles and motorcycles
การขายส่ง	279	205	37	16	5	5	3	6	2	-	-	-	-	- Wholesale trade
การขายปลีก	2,154	1,997	94	32	10	7	2	3	2	6	1	-	-	- Retail trade
การขนส่งทางบก สถานีเก็บสินค้า	57	47	2	3	1	-	1	2	1	-	-	-	-	- Land transport and storage
ที่พักแรม	294	244	36	5	1	2	3	-	3	-	-	-	-	- Accommodation
บริการอาหารและเครื่องดื่ม	1,047	947	74	11	7	3	3	1	1	-	-	-	-	- Food and beverage service activities
ข้อมูลข่าวสารและการสื่อสาร	13	11	1	1	-	-	-	-	-	-	-	-	-	- Information and communication
กิจกรรมอสังหาริมทรัพย์	234	228	4	-	1	1	-	-	-	-	-	-	-	- Real estate activities
กิจกรรมทางวิชาชีพ วิทยาศาสตร์และเทคโนโลยี	40	37	2	1	-	2	-	-	-	-	-	-	-	- Professional, scientific and technical activities
กิจกรรมการบริหาร และการบริการสนับสนุน	56	50	1	-	2	2	-	-	1	-	-	-	-	- Administrative and support service activities
ศิลปะ ความบันเทิงและนันทนาการ	49	44	3	1	1	-	-	-	-	-	-	-	-	- Arts, entertainment and recreation
กิจกรรมบริการอื่น ๆ	483	478	3	2	-	-	-	-	-	-	-	-	-	- Other service activities
กิจกรรมด้านโรงพยาบาลเอกชน	1	-	-	-	-	-	-	-	-	1	-	-	-	- Private hospital activities
ในเขตเทศบาล	2,896	2,571	210	43	20	17	2	13	12	5	3	-	-	Municipal area
การผลิต	496	394	65	12	8	6	2	5	1	1	2	-	-	- Manufacturing
การจัดทำและการบำบัดน้ำเสีย ของเสียและสิ่งมีพิษ	1	1	-	-	-	-	-	-	-	-	-	-	-	- Sewerage, waste management and remediation activities
การก่อสร้าง	27	14	4	2	3	1	-	-	3	-	-	-	-	- Construction
การขายส่งและการขายปลีก การซ่อมแซมยานยนต์ และจักรยานยนต์	162	137	17	2	1	-	-	1	3	1	-	-	-	- Wholesale and retail trade; repair of motor vehicles and motorcycles
การขายส่ง	111	85	12	7	1	2	-	3	1	-	-	-	-	- Wholesale trade
การขายปลีก	990	922	45	11	3	4	-	1	1	2	1	-	-	- Retail trade
การขนส่งทางบก สถานีเก็บสินค้า	36	30	1	2	-	-	-	2	1	-	-	-	-	- Land transport and storage
ที่พักแรม	137	119	13	2	1	1	-	-	1	-	-	-	-	- Accommodation
บริการอาหารและเครื่องดื่ม	442	395	43	2	1	-	-	1	-	-	-	-	-	- Food and beverage service activities
ข้อมูลข่าวสารและการสื่อสาร	6	4	1	1	-	-	-	-	-	-	-	-	-	- Information and communication
กิจกรรมอสังหาริมทรัพย์	101	97	3	-	-	1	-	-	-	-	-	-	-	- Real estate activities
กิจกรรมทางวิชาชีพ วิทยาศาสตร์และเทคโนโลยี	30	28	2	-	-	-	-	-	-	-	-	-	-	- Professional, scientific and technical activities
กิจกรรมการบริหาร และการบริการสนับสนุน	37	31	1	-	2	2	-	-	1	-	-	-	-	- Administrative and support service activities
ศิลปะ ความบันเทิงและนันทนาการ	24	23	1	-	-	-	-	-	-	-	-	-	-	- Arts, entertainment and recreation
กิจกรรมบริการอื่น ๆ	295	291	2	2	-	-	-	-	-	-	-	-	-	- Other service activities
กิจกรรมด้านโรงพยาบาลเอกชน	1	-	-	-	-	-	-	-	-	-	1	-	-	- Private hospital activities

ตาราง 15 จำนวนสถานประกอบการ จำนวนตามขนาดของสถานประกอบการ (จำนวนคนทำงาน) และกิจกรรมทางเศรษฐกิจ (ต่อ)

TABLE 15 NUMBER OF ESTABLISHMENTS BY SIZE OF ESTABLISHMENT (NUMBER OF PERSONS ENGAGED) AND ECONOMIC ACTIVITY (CONT.)

กิจกรรมทางเศรษฐกิจ	จำนวน สถานประกอบการ Number of establishments	ขนาดของสถานประกอบการ (จำนวนคนทำงาน) Size of establishment (Number of persons engaged)														Economic activity
		1 - 5	6 - 10	11- 15	16- 20	21 - 25	26 - 30	31 - 50	51 - 100	101 - 200	201 - 500	501 - 1,000	> 1,000			
นอกเขตเทศบาล	3,402	2,868	287	107	34	21	25	27	18	8	5	2	2	2	- Non - municipal area	
การผลิต	630	371	133	53	12	8	13	18	12	3	5	2	2	2	- Manufacturing	
การจัดการและการบำบัดน้ำเสีย ของเสียและสิ่งปฏิกูล	5	3	-	1	-	1	-	-	-	-	-	-	-	-	- Sewerage, waste management and remediation activities	
การก่อสร้าง	23	14	3	4	-	-	-	1	-	1	-	-	-	-	- Construction	
การขายส่งและขายปลีก การซ่อมแซมยานยนต์ และจักรยานยนต์	247	217	18	4	2	2	-	3	1	-	-	-	-	-	- Wholesale and retail trade; repair of motor vehicles and motorcycles	
การขายส่ง	168	120	25	9	4	3	3	3	1	-	-	-	-	-	- Wholesale trade	
การขายปลีก	1,164	1,075	49	21	7	3	2	2	1	4	-	-	-	-	- Retail trade	
การขนส่งทางบก สถานีเก็บสินค้า	21	17	1	1	1	-	1	-	-	-	-	-	-	-	- Land transport and storage	
ที่พักแรม	157	125	23	3	-	1	3	-	2	-	-	-	-	-	- Accommodation	
บริการอาหารและเครื่องดื่ม	605	552	31	9	6	3	3	-	1	-	-	-	-	-	- Food and beverage service activities	
ข้อมูลข่าวสารและการสื่อสาร	7	7	-	-	-	-	-	-	-	-	-	-	-	-	- Information and communication	
กิจกรรมอสังหาริมทรัพย์	133	131	1	-	1	-	-	-	-	-	-	-	-	-	- Real estate activities	
กิจกรรมทางวิชาชีพ วิทยาศาสตร์และเทคโนโลยี	10	9	-	1	-	-	-	-	-	-	-	-	-	-	- Professional, scientific and technical activities	
กิจกรรมการบริหาร และการบริการสนับสนุน	19	19	-	-	-	-	-	-	-	-	-	-	-	-	- Administrative and support service activities	
ศิลปะ ความบันเทิงและนันทนาการ	25	21	2	1	1	-	-	-	-	-	-	-	-	-	- Arts, entertainment and recreation	
กิจกรรมบริการอื่น ๆ	188	187	1	-	-	-	-	-	-	-	-	-	-	-	- Other service activities	
กิจกรรมด้านโรงพยาบาลเอกชน	-	-	-	-	-	-	-	-	-	-	-	-	-	-	- Private hospital activities	

ที่มา : สำนักงานอุตสาหกรรม พ.ศ. 2560 (ข้อมูลพื้นฐาน) จังหวัดสมุทรสงคราม สำนักงานสถิติแห่งชาติ กระทรวงดิจิทัลเพื่อเศรษฐกิจและสังคม

Source : The 2017 Industrial Census (Basic Information), Samut Songkram Province, National Statistical Office, Ministry of Digital Economy and Society.

ตาราง 16 จำนวนคนทำงานในสถานประกอบการ จำนวนคนงานของสถานประกอบการ (จำนวนคนทำงาน) และกิจกรรมทางเศรษฐกิจ
TABLE 16 NUMBER OF PERSONS ENGAGED IN ESTABLISHMENTS BY SIZE OF ESTABLISHMENT (NUMBER OF PERSONS ENGAGED) AND ECONOMIC ACTIVITY

กิจกรรมทางเศรษฐกิจ	จำนวนคนทำงาน Number of persons engaged	ขนาดของสถานประกอบการ (จำนวนคนทำงาน) Size of establishment (Number of persons engaged)											Economic activity	
		ขนาดของสถานประกอบการ (จำนวนคนทำงาน) Size of establishment (Number of persons engaged)												
		1 - 5	6 - 10	11 - 15	16 - 20	21 - 25	26 - 30	31 - 50	51 - 100	101 - 200	201 - 500	501 - 1,000		> 1,000
รวม	28,672	11,226	3,760	1,872	945	848	769	1,595	2,167	1,809	2,423	1,238	1,238	Total
การผลิต	11,506	2,074	1,540	815	346	304	433	927	1,032	575	2,222	1,238	1,238	- Manufacturing
การจัดการและการบำบัดน้ำเสีย ของเสียและสิ่งปฏิกูล	49	13	-	15	-	21	-	-	-	-	-	-	-	- Sewerage, waste management and remediation activities
การก่อสร้าง	712	89	47	75	60	22	-	50	169	200	-	-	-	- Construction
การขายส่งและการขายปลีก การซ่อมแซมยานยนต์ และจักรยานยนต์	1,792	778	247	79	55	43	-	170	245	175	-	-	-	- Wholesale and retail trade; repair of motor vehicles and motorcycles
การขายส่ง	1,693	529	288	195	90	115	90	231	155	-	-	-	-	- Wholesale trade
การขายปลีก	6,392	3,714	740	393	172	155	56	117	143	701	201	-	-	- Retail trade
การขนส่งทางบก สถานที่เก็บสินค้า	297	59	16	41	19	-	29	65	68	-	-	-	-	- Land transport and storage
ที่พักรถ	1,340	661	274	63	16	46	78	-	202	-	-	-	-	- Accommodation
บริการอาหารและเครื่องดื่ม	3,099	2,039	523	135	121	71	83	35	92	-	-	-	-	- Food and beverage service activities
ข้อมูลข่าวสารและการสื่อสาร	47	25	7	15	-	-	-	-	-	-	-	-	-	- Information and communication
กิจกรรมอสังหาริมทรัพย์	393	322	29	-	18	24	-	-	-	-	-	-	-	- Real estate activities
กิจกรรมทางวิชาชีพ วิทยาศาสตร์และเทคโนโลยี	94	69	13	12	-	-	-	-	-	-	-	-	-	- Professional, scientific and technical activities
กิจกรรมการบริหาร และการบริการสนับสนุน	260	113	7	-	32	47	-	-	61	-	-	-	-	- Administrative and support service activities
ศิลปะ ความบันเทิงและนันทนาการ	134	79	27	12	16	-	-	-	-	-	-	-	-	- Arts, entertainment and recreation
กิจกรรมบริการอื่น ๆ	706	662	22	22	-	-	-	-	-	-	-	-	-	- Other service activities
กิจกรรมด้านโรงพยาบาลเอกชน	158	-	-	-	-	-	-	-	-	158	-	-	-	- Private hospital activities
ในเขตเทศบาล	10,944	5,389	1,577	540	349	381	58	466	750	636	798	-	-	Municipal area
การผลิต	2,902	980	510	152	139	130	58	182	53	101	597	-	-	- Manufacturing
การจัดการและการบำบัดน้ำเสีย ของเสียและสิ่งปฏิกูล	3	3	-	-	-	-	-	-	-	-	-	-	-	- Sewerage, waste management and remediation activities
การก่อสร้าง	350	44	25	30	60	22	-	-	169	-	-	-	-	- Construction
การขายส่งและการขายปลีก การซ่อมแซมยานยนต์ และจักรยานยนต์	881	308	123	27	19	-	-	36	193	175	-	-	-	- Wholesale and retail trade; repair of motor vehicles and motorcycles
การขายส่ง	647	230	90	84	18	46	-	114	65	-	-	-	-	- Wholesale trade
การขายปลีก	2,903	1,789	351	137	48	90	-	34	51	202	201	-	-	- Retail trade
การขนส่งทางบก สถานที่เก็บสินค้า	206	41	6	26	-	-	-	65	68	-	-	-	-	- Land transport and storage
ที่พักรถ	556	307	97	24	16	22	-	-	90	-	-	-	-	- Accommodation
บริการอาหารและเครื่องดื่ม	1,322	940	307	23	17	-	-	35	-	-	-	-	-	- Food and beverage service activities
ข้อมูลข่าวสารและการสื่อสาร	33	11	7	15	-	-	-	-	-	-	-	-	-	- Information and communication
กิจกรรมอสังหาริมทรัพย์	203	157	22	-	-	24	-	-	-	-	-	-	-	- Real estate activities
กิจกรรมทางวิชาชีพ วิทยาศาสตร์และเทคโนโลยี	62	49	13	-	-	-	-	-	-	-	-	-	-	- Professional, scientific and technical activities
กิจกรรมการบริหาร และการบริการสนับสนุน	206	59	7	-	32	47	-	-	61	-	-	-	-	- Administrative and support service activities
ศิลปะ ความบันเทิงและนันทนาการ	54	47	7	-	-	-	-	-	-	-	-	-	-	- Arts, entertainment and recreation
กิจกรรมบริการอื่น ๆ	458	424	12	22	-	-	-	-	-	-	-	-	-	- Other service activities
กิจกรรมด้านโรงพยาบาลเอกชน	158	-	-	-	-	-	-	-	-	158	-	-	-	- Private hospital activities

ตาราง 16 จำนวนคนทำงานในสถานประกอบการ จำแนกตามขนาดของสถานประกอบการ (จำนวนคนทำงาน) และกิจกรรมทางเศรษฐกิจ (ต่อ)
TABLE 16 NUMBER OF PERSONS ENGAGED IN ESTABLISHMENTS BY SIZE OF ESTABLISHMENT (NUMBER OF PERSONS ENGAGED) AND ECONOMIC ACTIVITY (CONT.)

กิจกรรมทางเศรษฐกิจ	ขนาดของสถานประกอบการ (จำนวนคนทำงาน) Size of establishment (Number of persons engaged)													Economic activity
	จำนวนคนทำงาน Number of persons engaged													
	1 - 5	6 - 10	11-15	16 - 20	21 - 25	26 - 30	31 - 50	51 - 100	101 - 200	201 - 500	501 - 1,000	> 1,000		
นอกเขตเทศบาล	1,728	5,837	2,203	1,332	596	467	711	1,129	1,417	1,173	1,625	1,238	1,238	- Non - municipal area
การผลิต	8,604	1,094	1,030	663	207	174	375	745	979	474	1,625	1,238	1,238	- Manufacturing
การจัดการและการบำบัดน้ำเสีย ของเสียและสิ่งปฏิกูล	46	10	-	15	-	21	-	-	-	-	-	-	-	- Sewerage, waste management and remediation activities
การก่อสร้าง	362	45	22	45	-	-	-	50	-	200	-	-	-	- Construction
การขายส่งและการขายปลีก การซ่อมยานยนต์ และจักรยานยนต์	911	470	124	52	36	43	-	134	52	-	-	-	-	- Wholesale and retail trade; repair of motor vehicles and motorcycles
การขายส่ง	1,046	299	198	111	72	69	90	117	90	-	-	-	-	- Wholesale trade
การขายปลีก	3,489	1,925	389	256	124	65	56	83	92	499	-	-	-	- Retail trade
การขนส่งทางบก สถานีน้ำมันสินค้า	91	18	10	15	19	-	29	-	-	-	-	-	-	- Land transport and storage
ที่พักแรม	784	354	177	39	-	24	78	-	112	-	-	-	-	- Accommodation
บริการอาหารและเครื่องดื่ม	1,777	1,099	216	112	104	71	83	-	92	-	-	-	-	- Food and beverage service activities
ข้อมูลข่าวสารและการสื่อสาร	14	14	-	-	-	-	-	-	-	-	-	-	-	- Information and communication
กิจกรรมอสังหาริมทรัพย์	190	165	7	-	18	-	-	-	-	-	-	-	-	- Real estate activities
กิจกรรมทางวิชาชีพ วิทยาศาสตร์และเทคโนโลยี	32	20	-	12	-	-	-	-	-	-	-	-	-	- Professional, scientific and technical activities
กิจกรรมการบริหาร และการบริการสนับสนุน	54	54	-	-	-	-	-	-	-	-	-	-	-	- Administrative and support service activities
ศิลปะ ความบันเทิงและนันทนาการ	80	32	20	12	16	-	-	-	-	-	-	-	-	- Arts, entertainment and recreation
กิจกรรมบริการอื่น ๆ	248	238	10	-	-	-	-	-	-	-	-	-	-	- Other service activities
กิจกรรมด้านโรงพยาบาลเอกชน	-	-	-	-	-	-	-	-	-	-	-	-	-	- Private hospital activities

ที่มา : สำนักอุตสาหกรรม พ.ศ. 2560 (ข้อมูลพื้นฐาน) จังหวัด สมุทรสงคราม สำนักงานสถิติแห่งชาติ กระทรวงดิจิทัลเพื่อเศรษฐกิจและสังคม
Source : The 2017 Industrial Census (Basic Information), Samut Songkhram Province, National Statistical Office, Ministry of Digital Economy and Society.

ตาราง 17 จำนวนสถานประกอบการ จำนวนตามขนาดของสถานประกอบการ (จำนวนลูกจ้าง) และกิจกรรมทางเศรษฐกิจ
TABLE 17 NUMBER OF ESTABLISHMENTS BY SIZE OF ESTABLISHMENT (NUMBER OF EMPLOYEES) AND ECONOMIC ACTIVITY

กิจกรรมทางเศรษฐกิจ	จำนวน สถานประกอบการ Number of establishments	ขนาดของสถานประกอบการ (จำนวนลูกจ้าง)											รวม	Economic activity	
		Size of establishment (Number of employees)													
		1 - 5	6 - 10	11 - 15	16 - 20	21 - 25	26 - 30	31 - 50	51 - 100	101 - 200	201 - 500	501 - 1,000			> 1,000
		1-5	6-10	11-15	16-20	21-25	26-30	31-50	51-100	101-200	201-500	501-1,000	>1,000	No	
รวม	6,298	1,562	347	94	45	29	24	41	26	12	8	2	-	4,108	Total
การผลิต	1,126	391	143	41	12	9	14	23	12	4	7	2	-	468	Manufacturing
การจัดการและการบำบัดน้ำเสีย ของเสียและสิ่งปฏิกูล	6	3	-	1	-	1	-	-	-	-	-	-	-	1	Sewerage, waste management and remediation activities
การก่อสร้าง	50	24	7	2	4	-	-	3	1	1	-	-	-	8	Construction
การขายส่งและการขายปลีก การซ่อมแซมยานยนต์ และจักรยานยนต์	409	157	16	5	4	1	-	4	4	1	-	-	-	217	Wholesale and retail trade, repair of motor vehicles and motorcycles
การขายส่ง	279	85	32	7	5	4	3	6	2	-	-	-	-	135	Wholesale trade
การขายปลีก	2,154	333	85	23	11	5	2	3	2	5	1	-	-	1,684	Retail trade
การขนส่งทางบก สถานีเก็บสินค้า	57	5	2	2	1	-	2	1	1	-	-	-	-	43	Land transport and storage
ที่พักแรม	294	142	20	4	-	4	1	-	3	-	-	-	-	120	Accommodation
บริการอาหารและเครื่องดื่ม	1,047	282	33	6	6	2	2	1	-	-	-	-	-	715	Food and beverage service activities
ข้อมูลข่าวสารและการสื่อสาร	13	3	1	1	-	-	-	-	-	-	-	-	-	8	Information and communication
กิจกรรมอสังหาริมทรัพย์	234	26	1	-	1	-	-	-	-	-	-	-	-	205	Real estate activities
กิจกรรมทางวิชาชีพ วิทยาศาสตร์และเทคโนโลยี	40	13	1	-	-	-	-	-	-	-	-	-	-	26	Professional, scientific and technical activities
กิจกรรมการบริหาร และการบริการสนับสนุน	56	20	1	1	1	2	-	-	1	-	-	-	-	30	Administrative and support service activities
ศิลปะ ความบันเทิงและนันทนาการ	49	13	2	1	-	-	-	-	-	-	-	-	-	33	Arts, entertainment and recreation
กิจกรรมบริการอื่น ๆ	483	65	3	-	-	-	-	-	-	-	-	-	-	415	Other service activities
กิจกรรมด้านโรงพยาบาลเอกชน	1	-	-	-	-	-	-	-	-	-	-	-	-	-	Private hospital activities
ในเขตเทศบาล	2,896	803	119	30	15	13	4	14	10	4	3	-	-	1,881	Municipal area
การผลิต	496	161	43	10	5	4	3	5	-	1	2	-	-	262	Manufacturing
การจัดการและการบำบัดน้ำเสีย ของเสียและสิ่งปฏิกูล	1	1	-	-	-	-	-	-	-	-	-	-	-	-	Sewerage, waste management and remediation activities
การก่อสร้าง	27	12	1	2	4	-	-	2	1	-	-	-	-	5	Construction
การขายส่งและการขายปลีก การซ่อมแซมยานยนต์ และจักรยานยนต์	162	72	7	1	1	-	-	1	3	1	-	-	-	76	Wholesale and retail trade, repair of motor vehicles and motorcycles
การขายส่ง	111	42	10	2	1	2	-	3	1	-	-	-	-	50	Wholesale trade
การขายปลีก	990	190	35	8	3	3	-	1	2	1	1	-	-	746	Retail trade
การขนส่งทางบก สถานีเก็บสินค้า	36	3	1	1	-	-	1	1	1	-	-	-	-	28	Land transport and storage
ที่พักแรม	137	66	6	2	-	1	-	-	1	-	-	-	-	61	Accommodation
บริการอาหารและเครื่องดื่ม	442	162	11	2	-	-	-	1	-	-	-	-	-	266	Food and beverage service activities
ข้อมูลข่าวสารและการสื่อสาร	6	2	1	1	-	-	-	-	-	-	-	-	-	2	Information and communication
กิจกรรมอสังหาริมทรัพย์	101	17	1	-	-	1	-	-	-	-	-	-	-	82	Real estate activities
กิจกรรมทางวิชาชีพ วิทยาศาสตร์และเทคโนโลยี	30	8	-	-	-	-	-	-	-	-	-	-	-	22	Professional, scientific and technical activities
กิจกรรมการบริหาร และการบริการสนับสนุน	37	11	1	1	1	2	-	-	1	-	-	-	-	20	Administrative and support service activities
ศิลปะ ความบันเทิงและนันทนาการ	24	9	-	-	-	-	-	-	-	-	-	-	-	15	Arts, entertainment and recreation
กิจกรรมบริการอื่น ๆ	295	47	2	-	-	-	-	-	-	-	-	-	-	246	Other service activities
กิจกรรมด้านโรงพยาบาลเอกชน	1	-	-	-	-	-	-	-	-	-	-	-	-	-	Private hospital activities

ตาราง 17 จำนวนสถานประกอบการ จำแนกตามขนาดของสถานประกอบการ (จำนวนลูกจ้าง) และกิจกรรมทางเศรษฐกิจ (ต่อ)
TABLE 17 NUMBER OF ESTABLISHMENTS BY SIZE OF ESTABLISHMENT (NUMBER OF EMPLOYEES) AND ECONOMIC ACTIVITY (CONT.)

กิจกรรมทางเศรษฐกิจ	จำนวน สถานประกอบการ Number of establishments	ขนาดของสถานประกอบการ (จำนวนลูกจ้าง) Size of establishment (Number of employees)												Economic activity	
		มี											ไม่มี No		
		1 - 5	6 - 10	11- 15	16 - 20	21 - 25	26 - 30	31 - 50	51 - 100	101 - 200	201 - 500	501 - 1,000			> 1,000
นอกเขตเทศบาล	3,402	759	228	64	30	16	20	27	16	8	5	2	2	2,227	Non - municipal area
การผลิต	630	230	100	31	7	5	11	18	12	3	5	2	2	206	Manufacturing
การจัดการและกักบำบัดน้ำเสีย ของเสียและสิ่งปฏิกูล	5	2	-	1	-	1	-	-	-	-	-	-	-	1	Sewerage, waste management and remediation activities
การก่อสร้าง	23	12	6	-	-	-	1	1	-	1	-	-	-	3	Construction
การขายส่งและการขายปลีก การซ่อมแซมยานยนต์ และจักรยานยนต์	247	85	9	4	3	1	-	3	1	-	-	-	-	141	Wholesale and retail trade; repair of motor vehicles and motorcycles
การขายส่ง	168	43	22	5	4	2	3	3	1	-	-	-	-	85	Wholesale trade
การขายปลีก	1,164	143	50	15	8	2	2	2	-	4	-	-	-	938	Retail trade
การขนส่งทางบก สถานที่เก็บสินค้า	21	2	1	1	1	-	1	-	-	-	-	-	-	15	Land transport and storage
ที่พักแรม	157	76	14	2	-	3	1	-	2	-	-	-	-	59	Accommodation
บริการอาหารและเครื่องดื่ม	605	120	22	4	6	2	2	-	-	-	-	-	-	449	Food and beverage service activities
ข้อมูลข่าวสารและการสื่อสาร	7	1	-	-	-	-	-	-	-	-	-	-	-	6	Information and communication
กิจกรรมอสังหาริมทรัพย์	133	9	-	-	1	-	-	-	-	-	-	-	-	123	Real estate activities
กิจกรรมทางวิชาชีพ วิทยาศาสตร์และเทคโนโลยี	10	5	1	-	-	-	-	-	-	-	-	-	-	4	Professional, scientific and technical activities
กิจกรรมการบริหาร และการบริการสนับสนุน	19	9	-	-	-	-	-	-	-	-	-	-	-	10	Administrative and support service activities
ศิลปะ ความบันเทิงและนันทนาการ	25	4	2	1	-	-	-	-	-	-	-	-	-	18	Arts, entertainment and recreation
กิจกรรมบริการอื่น ๆ	188	18	1	-	-	-	-	-	-	-	-	-	-	169	Other service activities
กิจกรรมด้านโรงพยาบาลเอกชน	-	-	-	-	-	-	-	-	-	-	-	-	-	-	Private hospital activities

ที่มา : สำนักข้อมูลสารกรม พ.ศ. 2560 (ข้อมูลพื้นฐาน) จังหวัด สมุทรสงคราม สำนักงานสถิติแห่งชาติ กระทรวงดิจิทัลเพื่อเศรษฐกิจและสังคม

Source : The 2017 Industrial Census (Basic Information), Samut Songkram Province, National Statistical Office, Ministry of Digital Economy and Society.

ตาราง 18 จำนวนผู้จ้างในสถานประกอบการ จำนวนตามขนาดของสถานประกอบการ (จำนวนคนทำงาน) และกิจกรรมทางเศรษฐกิจ
TABLE 18 NUMBER OF EMPLOYEES IN ESTABLISHMENTS BY SIZE OF ESTABLISHMENT (NUMBER OF PERSONS ENGAGED) AND ECONOMIC ACTIVITY

กิจกรรมทางเศรษฐกิจ	ขนาดของสถานประกอบการ (จำนวนคนทำงาน)													Economic activity
	จำนวนผู้จ้าง	Size of establishment (Number of persons engaged)												
	1-5	6-10	11-15	16-20	21-25	26-30	31-50	51-100	101-200	201-500	501-1,000	> 1,000		
รวม	18,692	2,638	2,938	1,665	887	812	755	1,566	1,962	1,808	2,423	1,238	Total	
การผลิต	9,534	673	1,150	712	311	293	425	906	1,029	575	2,222	1,238	-	Manufacturing
การจัดการและการบำบัดน้ำเสีย ของเสียและสิ่งปฏิกูล	43	7	-	15	-	21	-	-	-	-	-	-	-	Sewerage, waste management and remediation activities
การก่อสร้าง	640	46	38	65	57	20	-	50	164	200	-	-	-	Construction
การขายส่งและการขายปลีก การซ่อมแซมยานยนต์ และจักรยานยนต์	1,204	267	189	66	54	41	-	169	243	175	-	-	-	Wholesale and retail trade; repair of motor vehicles and motorcycles
การขายส่ง	1,212	146	232	167	84	111	90	227	155	-	-	-	-	Wholesale trade
การขายปลีก	3,069	592	665	369	169	149	56	117	51	700	201	-	-	Retail trade
การขนส่งทางบก สถานีที่เก็บสินค้า	231	9	14	38	19	-	29	62	60	-	-	-	-	Land transport and storage
ที่พักแรม	820	233	197	59	15	44	73	-	199	-	-	-	-	Accommodation
บริการอาหารและเครื่องดื่ม	1,226	436	374	119	115	65	82	35	-	-	-	-	-	Food and beverage service activities
ข้อมูลข่าวสารและการสื่อสาร	29	7	7	15	-	-	-	-	-	-	-	-	-	Information and communication
กิจกรรมอสังหาริมทรัพย์	99	34	23	-	18	24	-	-	-	-	-	-	-	Real estate activities
กิจกรรมทางวิชาชีพ วิทยาศาสตร์และเทคโนโลยี	39	21	8	10	-	-	-	-	-	-	-	-	-	Professional, scientific and technical activities
กิจกรรมการบริหาร และการบริการสนับสนุน	181	40	6	-	30	44	-	-	61	-	-	-	-	Administrative and support service activities
ศิลปะ ความบันเทิงและนันทนาการ	61	19	17	10	15	-	-	-	-	-	-	-	-	Arts, entertainment and recreation
กิจกรรมบริการอื่น ๆ	146	108	18	20	-	-	-	-	-	-	-	-	-	Other service activities
กิจกรรมด้านโรงพยาบาลเอกชน	158	-	-	-	-	-	-	-	-	158	-	-	-	Private hospital activities
ในเขตเทศบาล	6,295	1,271	1,187	465	328	368	58	455	730	635	798	-	-	Municipal area
การผลิต	2,017	277	376	130	127	126	58	175	50	101	597	-	-	Manufacturing
การจัดการและการบำบัดน้ำเสีย ของเสียและสิ่งปฏิกูล	2	2	-	-	-	-	-	-	-	-	-	-	-	Sewerage, waste management and remediation activities
การก่อสร้าง	307	21	19	26	57	20	-	-	164	-	-	-	-	Construction
การขายส่งและการขายปลีก การซ่อมแซมยานยนต์ และจักรยานยนต์	640	115	88	17	19	-	-	35	191	175	-	-	-	Wholesale and retail trade; repair of motor vehicles and motorcycles
การขายส่ง	463	80	72	68	18	46	-	114	65	-	-	-	-	Wholesale trade
การขายปลีก	1,338	294	301	123	47	86	-	34	51	201	201	-	-	Retail trade
การขนส่งทางบก สถานีที่เก็บสินค้า	156	6	4	24	-	-	-	62	60	-	-	-	-	Land transport and storage
ที่พักแรม	315	100	69	21	15	22	-	-	88	-	-	-	-	Accommodation
บริการอาหารและเครื่องดื่ม	500	225	204	21	15	-	-	35	-	-	-	-	-	Food and beverage service activities
ข้อมูลข่าวสารและการสื่อสาร	25	3	7	15	-	-	-	-	-	-	-	-	-	Information and communication
กิจกรรมอสังหาริมทรัพย์	66	24	18	-	-	24	-	-	-	-	-	-	-	Real estate activities
กิจกรรมทางวิชาชีพ วิทยาศาสตร์และเทคโนโลยี	20	12	8	-	-	-	-	-	-	-	-	-	-	Professional, scientific and technical activities
กิจกรรมการบริหาร และการบริการสนับสนุน	158	17	6	-	30	44	-	-	61	-	-	-	-	Administrative and support service activities
ศิลปะ ความบันเทิงและนันทนาการ	19	14	5	-	-	-	-	-	-	-	-	-	-	Arts, entertainment and recreation
กิจกรรมบริการอื่น ๆ	111	81	10	20	-	-	-	-	-	-	-	-	-	Other service activities
กิจกรรมด้านโรงพยาบาลเอกชน	158	-	-	-	-	-	-	-	-	158	-	-	-	Private hospital activities

ตาราง 18 จำนวนผู้จ้างในสถานประกอบการ จำนวนตามขนาดของสถานประกอบการ (จำนวนคนทำงาน) และกิจกรรมทางเศรษฐกิจ (ต่อ)
TABLE 18 NUMBER OF EMPLOYEES IN ESTABLISHMENTS BY SIZE OF ESTABLISHMENT (NUMBER OF PERSONS ENGAGED) AND ECONOMIC ACTIVITY (CONT.)

กิจกรรมทางเศรษฐกิจ	จำนวน ผู้จ้าง Number of employees	ขนาดของสถานประกอบการ (จำนวนคนทำงาน) Size of establishment (Number of persons engaged)											Economic activity	
		1 - 5	6 - 10	11 - 15	16 - 20	21 - 25	26 - 30	31 - 50	51 - 100	101 - 200	201 - 500	501 - 1,000		> 1,000
นอกเขตเทศบาล	12,397	1,367	1,751	1,200	559	444	697	1,111	1,232	1,173	1,625	1,238	1,238	- Non - municipal area
การผลิต	7,517	396	774	582	184	167	367	731	979	474	1,625	1,238	1,238	- Manufacturing
การจัดการและการบำบัดน้ำเสีย ของเสียและสิ่งปฏิกูล	41	5	-	15	-	21	-	-	-	-	-	-	-	- Sewerage, waste management and remediation activities
การก่อสร้าง	333	25	19	39	-	-	-	50	-	200	-	-	-	- Construction
การขายส่งและการขายปลีก การซ่อมแซมยานยนต์ และจักรยานยนต์	564	152	101	49	35	41	-	134	52	-	-	-	-	- Wholesale and retail trade; repair of motor vehicles and motorcycles
การขายส่ง	749	66	160	99	66	65	90	113	90	-	-	-	-	- Wholesale trade
การขายปลีก	1,731	298	364	246	122	63	56	83	-	499	-	-	-	- Retail trade
การขนส่งทางบก สถานีเก็บสินค้า	75	3	10	14	19	-	29	-	-	-	-	-	-	- Land transport and storage
ที่พักแรม	505	133	128	38	-	22	73	-	111	-	-	-	-	- Accommodation
บริการอาหารและเครื่องดื่ม	726	211	170	98	100	65	82	-	-	-	-	-	-	- Food and beverage service activities
ข้อมูลข่าวสารและการสื่อสาร	4	4	-	-	-	-	-	-	-	-	-	-	-	- Information and communication
กิจกรรมอสังหาริมทรัพย์	33	10	5	-	18	-	-	-	-	-	-	-	-	- Real estate activities
กิจกรรมทางวิชาชีพ วิทยาศาสตร์และเทคโนโลยี	19	9	-	10	-	-	-	-	-	-	-	-	-	- Professional, scientific and technical activities
กิจกรรมการบริหาร และการบริการสนับสนุน	23	23	-	-	-	-	-	-	-	-	-	-	-	- Administrative and support service activities
ศิลปะ ความบันเทิงและนันทนาการ	42	5	12	10	15	-	-	-	-	-	-	-	-	- Arts, entertainment and recreation
กิจกรรมบริการอื่น ๆ	35	27	8	-	-	-	-	-	-	-	-	-	-	- Other service activities
กิจกรรมด้านโรงพยาบาลเอกชน	-	-	-	-	-	-	-	-	-	-	-	-	-	- Private hospital activities

ที่มา : สำนักงานอุตสาหกรรม พ.ศ. 2560 (ข้อมูลพื้นฐาน) จังหวัด สมุทรสงคราม สำนักงานสถิติแห่งชาติ กระทรวงดิจิทัลเพื่อเศรษฐกิจและสังคม

Source : The 2017 Industrial Census (Basic Information), Samut Songkhram Province, National Statistical Office, Ministry of Digital Economy and Society.

ตาราง 19 จำนวนของสถานประกอบการ จำนวนตามระยะเวลาการดำเนินงาน และกิจกรรมทางเศรษฐกิจ
 TABLE 19 NUMBER OF ESTABLISHMENTS BY PERIOD OF OPERATION AND ECONOMIC ACTIVITY

กิจกรรมทางเศรษฐกิจ	จำนวน สถานประกอบการ Number of establishments	ระยะเวลาการดำเนินงาน (ปี) Period of operation (Year)					Economic activity
		< 5	5 - 9	10 - 19	20 - 29	≥ 30	
รวม	6,298	2,055	1,327	1,771	623	522	Total
การผลิต	1,126	291	207	373	139	116	Manufacturing
การจัดการและการบำบัดน้ำเสีย ของเสียและสิ่งปฏิกูล	6	3	2	1	-	-	- Sewerage, waste management and remediation activities
การก่อสร้าง	50	9	9	16	12	4	Construction
การขายส่งและการขายปลีก การซ่อมแซมยานยนต์ และจักรยานยนต์	409	150	88	108	39	24	Wholesale and retail trade; repair of motor vehicles and motorcycles
การขายส่ง	279	63	67	104	26	19	Wholesale trade
การขายปลีก	2,154	644	382	641	242	245	Retail trade
การขนส่งทางบก สถานที่เก็บสินค้า	57	11	15	16	9	6	Land transport and storage
ที่พักแรม	294	105	134	50	2	3	Accommodation
บริการอาหารและเครื่องดื่ม	1,047	475	207	231	76	58	Food and beverage service activities
ข้อมูลข่าวสารและการสื่อสาร	13	5	2	2	1	3	Information and communication
กิจกรรมสิ่งทอสิ่งทรมัธยม	234	51	71	86	13	13	Real estate activities
กิจกรรมทางวิชาชีพ วิทยาศาสตร์และเทคโนโลยี	40	12	7	14	4	3	Professional, scientific and technical activities
กิจกรรมการบริหาร และการบริการสนับสนุน	56	20	14	16	4	2	Administrative and support service activities
ศิลปะ ความบันเทิงและนันทนาการ	49	23	11	6	6	3	Arts, entertainment and recreation
กิจกรรมบริการอื่น ๆ	483	193	111	107	49	23	Other service activities
กิจกรรมด้านโรงพยาบาลเอกชน	1	-	-	-	1	-	- Private hospital activities
ในเขตเทศบาล	2,896	828	581	771	346	370	Municipal area
การผลิต	496	126	77	145	75	73	Manufacturing
การจัดการและการบำบัดน้ำเสีย ของเสียและสิ่งปฏิกูล	1	-	1	-	-	-	- Sewerage, waste management and remediation activities
การก่อสร้าง	27	1	5	11	9	1	Construction
การขายส่งและการขายปลีก การซ่อมแซมยานยนต์ และจักรยานยนต์	162	45	28	52	20	17	Wholesale and retail trade; repair of motor vehicles and motorcycles
การขายส่ง	111	19	25	44	9	14	Wholesale trade
การขายปลีก	990	250	171	259	127	183	Retail trade
การขนส่งทางบก สถานที่เก็บสินค้า	36	8	7	9	7	5	Land transport and storage
ที่พักแรม	137	49	64	21	1	2	Accommodation
บริการอาหารและเครื่องดื่ม	442	180	79	96	48	39	Food and beverage service activities
ข้อมูลข่าวสารและการสื่อสาร	6	1	-	1	1	3	Information and communication
กิจกรรมสิ่งทอสิ่งทรมัธยม	101	22	27	35	6	11	Real estate activities
กิจกรรมทางวิชาชีพ วิทยาศาสตร์และเทคโนโลยี	30	8	4	11	4	3	Professional, scientific and technical activities
กิจกรรมการบริหาร และการบริการสนับสนุน	37	13	11	11	1	1	Administrative and support service activities
ศิลปะ ความบันเทิงและนันทนาการ	24	12	5	4	3	-	Arts, entertainment and recreation
กิจกรรมบริการอื่น ๆ	295	94	77	72	34	18	Other service activities
กิจกรรมด้านโรงพยาบาลเอกชน	1	-	-	-	1	-	- Private hospital activities

ตาราง 19 จำนวนของสถานประกอบการ จำแนกตามระยะเวลาการดำเนินงาน และกิจกรรมทางเศรษฐกิจ (ต่อ)
TABLE 19 NUMBER OF ESTABLISHMENTS BY PERIOD OF OPERATION AND ECONOMIC ACTIVITY (CONT.)

กิจกรรมทางเศรษฐกิจ	จำนวน สถานประกอบการ Number of establishments	ระยะเวลาการดำเนินงาน (ปี) Period of operation (Year)					Economic activity
		< 5	5 - 9	10 - 19	20 - 29	≥ 30	
นอกเขตเทศบาล	3,402	1,227	746	1,000	277	152	Non - municipal area
การผลิต	630	165	130	228	64	43	Manufacturing
การจัดทำและการทำงานบำบัดน้ำเสีย ของเสียและสิ่งปฏิกูล	5	3	1	1	-	-	Sewerage, waste management and remediation activities
การก่อสร้าง	23	8	4	5	3	3	Construction
การขายส่งและการขายปลีก การซ่อมแซมยานยนต์ และจักรยานยนต์	247	105	60	56	19	7	Wholesale and retail trade; repair of motor vehicles and motorcycles
การขายส่ง	168	44	42	60	17	5	Wholesale trade
การขายปลีก	1,164	394	211	382	115	62	Retail trade
การขนส่งทางบก สถานีเก็บสินค้า	21	3	8	7	2	1	Land transport and storage
ที่พักแรม	157	56	70	29	1	1	Accommodation
บริการอาหารและเครื่องดื่ม	605	295	128	135	28	19	Food and beverage service activities
ข้อมูลข่าวสารและการสื่อสาร	7	4	2	1	-	-	Information and communication
กิจกรรมอสังหาริมทรัพย์	133	29	44	51	7	2	Real estate activities
กิจกรรมทางวิชาชีพ วิทยาศาสตร์และเทคโนโลยี	10	4	3	3	-	-	Professional, scientific and technical activities
กิจกรรมการบริหาร และการบริการสนับสนุน	19	7	3	5	3	1	Administrative and support service activities
ศิลปะ ความบันเทิงและนันทนาการ	25	11	6	2	3	3	Arts, entertainment and recreation
กิจกรรมบริการอื่น ๆ	188	99	34	35	15	5	Other service activities
กิจกรรมด้านโรงพยาบาลเอกชน	-	-	-	-	-	-	Private hospital activities

ที่มา : สำนักงานอุตสาหกรรม พ.ศ. 2560 (ข้อมูลพื้นฐาน) จังหวัด สมุทรสงคราม สำนักงานสถิติแห่งชาติ กระทรวงดิจิทัลเพื่อเศรษฐกิจและสังคม

Source : The 2017 Industrial Census (Basic Information), Samut Songkram Province, National Statistical Office, Ministry of Digital Economy and Society.

ตาราง 20 จำนวนสถานประกอบการ จำนวนตามการมีการใช้เทคโนโลยีสารสนเทศและการสื่อสาร และกิจกรรมทางเศรษฐกิจ
 TABLE 20 NUMBER OF ESTABLISHMENTS BY THE USE OF INFORMATION AND COMMUNICATION TECHNOLOGY AND ECONOMIC ACTIVITY

กิจกรรมทางเศรษฐกิจ	จำนวน สถานประกอบการ Number of establishments	การใช้อินเทอร์เน็ต Use internet				การใช้อินเทอร์เน็ต Sales of goods via internet				Economic activity		
		ใช้ / Use		ไม่ใช้ / None		ผ่านทางเว็บไซต์ Sale through own website		อื่น ๆ e-Marketplace other website				
		ที่ตาม ตนเอง Use own establishment	อื่น Use other place	ใช่ Yes	ไม่ใช่ No	ของตนเอง Sale through own website	อื่น ๆ e-Marketplace other website	ผ่านทาง Social Network	ไม่มี No			
รวม	6,298	680	16	5,602	668	5,630	157	41	25	122	6,012	Total
การผลิต	1,126	101	-	1,025	94	1,032	14	4	1	9	1,101	Manufacturing
การจัดการและการบำบัดน้ำเสีย ของเสียและสิ่งมีค่า	6	1	-	5	1	5	-	-	-	-	6	Sewerage, waste management and remediation activities
การก่อสร้าง	50	10	-	40	10	40	-	-	1	1	48	Construction
การขายส่งและการขายปลีก การซ่อมแซมยานยนต์ และจักรยานยนต์	409	52	1	356	41	368	2	2	-	8	399	Wholesale and retail trade; repair of motor vehicles and motorcycles
การขายส่ง	279	29	1	249	24	255	6	2	1	3	269	Wholesale trade
การขายปลีก	2,154	214	2	1,938	193	1,961	49	6	4	28	2,081	Retail trade
การขนส่งทางบก สถานีเก็บสินค้า	57	5	-	52	5	52	1	-	-	56	56	Land transport and storage
ที่พักแรม	294	132	11	151	167	127	69	26	14	53	165	Accommodation
บริการอาหารและการสื่อสาร	1,047	50	-	997	54	993	10	-	2	12	1,025	Food and beverage service activities
ข้อมูลข่าวสารและการสื่อสาร	13	8	-	5	8	5	3	-	-	2	9	Information and communication
กิจกรรมอสังหาริมทรัพย์	234	4	-	230	4	230	1	-	1	1	232	Real estate activities
กิจกรรมทางวิชาชีพ วิทยาศาสตร์และเทคโนโลยี	40	21	-	19	17	23	-	-	-	1	39	Professional, scientific and technical activities
กิจกรรมการบริหาร และการบริการสนับสนุน	56	14	-	42	14	42	2	1	-	1	53	Administrative and support service activities
ศิลปะ วัฒนธรรมบันเทิงและนันทนาการ	49	30	-	19	28	21	-	-	1	2	46	Arts, entertainment and recreation
กิจกรรมบริการอื่น ๆ	483	8	1	474	7	476	-	-	-	-	483	Other service activities
กิจกรรมด้านโรงพยาบาลเอกชน	1	1	-	-	1	-	-	-	-	1	-	Private hospital activities
ในเขตเทศบาล	2,896	263	11	2,622	234	2,662	48	34	5	46	2,776	Municipal area
การผลิต	496	26	-	470	23	473	3	4	-	2	487	Manufacturing
การจัดการและการบำบัดน้ำเสีย ของเสียและสิ่งมีค่า	1	-	-	1	-	1	-	-	-	-	1	Sewerage, waste management and remediation activities
การก่อสร้าง	27	4	-	23	4	23	-	-	1	1	25	Construction
การขายส่งและการขายปลีก การซ่อมแซมยานยนต์ และจักรยานยนต์	162	22	1	139	10	152	1	2	-	3	157	Wholesale and retail trade; repair of motor vehicles and motorcycles
การขายส่ง	111	12	1	98	9	102	3	2	-	1	105	Wholesale trade
การขายปลีก	990	91	1	898	71	919	12	6	1	11	965	Retail trade
การขนส่งทางบก สถานีเก็บสินค้า	36	-	-	36	-	36	-	-	-	-	36	Land transport and storage
ที่พักแรม	137	54	7	76	68	69	25	19	3	19	77	Accommodation
บริการอาหารและเครื่องดื่ม	442	10	-	432	10	432	-	-	-	3	439	Food and beverage service activities
ข้อมูลข่าวสารและการสื่อสาร	6	3	-	3	3	3	2	-	-	1	3	Information and communication
กิจกรรมอสังหาริมทรัพย์	101	2	-	99	2	99	1	-	-	1	100	Real estate activities
กิจกรรมทางวิชาชีพ วิทยาศาสตร์และเทคโนโลยี	30	14	-	16	10	20	-	-	-	1	29	Professional, scientific and technical activities
กิจกรรมการบริหาร และการบริการสนับสนุน	37	7	-	30	7	30	1	1	-	-	35	Administrative and support service activities
ศิลปะ วัฒนธรรมบันเทิงและนันทนาการ	24	14	-	10	14	10	-	-	-	2	22	Arts, entertainment and recreation
กิจกรรมบริการอื่น ๆ	295	3	1	291	2	293	-	-	-	-	295	Other service activities
กิจกรรมด้านโรงพยาบาลเอกชน	1	1	-	-	1	-	-	-	-	1	-	Private hospital activities

ตาราง 20 จำนวนสถานประกอบการ จำนวนตามการมีการใช้เทคโนโลยีสารสนเทศและการสื่อสาร และกิจกรรมทางเศรษฐกิจ (ต่อ)
TABLE 20 NUMBER OF ESTABLISHMENTS BY THE USE OF INFORMATION AND COMMUNICATION TECHNOLOGY AND ECONOMIC ACTIVITY (CONT.)

กิจกรรมทางธุรกิจ Economic activity	จำนวน Number of establishments	การใช้อินเทอร์เน็ต Use internet				การใช้อินเทอร์เน็ต Use internet			การขายสินค้าหรือบริการผ่านทางอินเทอร์เน็ต Sales of goods via internet			ไม่มี No
		ใช้ / Use Yes	ไม่ใช้ None	ใช้ Yes	ไม่ใช้ No	ขายผ่านทางเว็บไซต์ ของตนเอง Sale through own website	ขายผ่านทางเว็บไซต์ ของคนอื่น Sale through other website	ขายผ่านตลาดกลาง อิเล็กทรอนิกส์ e-Marketplace	ขายผ่านทาง Social Network			
										จำนวน Use own establishment	จำนวน Use other place	
นอกเขตเทศบาล	3,402	417	5	2,980	434	2,968	109	7	20	76	3,236	Non - municipal area
การผลิต	630	75	-	555	71	559	11	-	1	7	614	Manufacturing
การจัดการและการบำบัดน้ำเสีย ดองเสียและสิ่งปฏิกูล	5	1	-	4	1	4	-	-	-	-	5	Sewerage, waste management and remediation activities
การก่อสร้าง	23	6	-	17	6	17	-	-	-	-	23	Construction
การขายส่งและการขายปลีก การซ่อมแซมยานยนต์ และจักรยานยนต์	247	30	-	217	31	216	1	-	-	5	242	Wholesale and retail trade; repair of motor vehicles and motorcycles
การขายส่ง	168	17	-	151	15	153	3	-	1	2	164	Wholesale trade
การขายปลีก	1,164	123	1	1,040	122	1,042	37	-	3	17	1,116	Retail trade
การขนส่งทางบก สถานีเก็บสินค้า	21	5	-	16	5	16	1	-	-	-	20	Land transport and storage
ที่พักรวม	157	78	4	75	99	58	44	7	11	34	88	Accommodation
บริการอาหารและเครื่องดื่ม	605	40	-	565	44	561	10	-	2	9	586	Food and beverage service activities
ข้อมูลข่าวสารและการสื่อสาร	7	5	-	2	5	2	1	-	-	1	6	Information and communication
กิจกรรมอสังหาริมทรัพย์	133	2	-	131	2	131	-	-	1	-	132	Real estate activities
กิจกรรมทางวิชาชีพ วิทยาศาสตร์และเทคโนโลยี	10	7	-	3	7	3	-	-	-	-	10	Professional, scientific and technical activities
กิจกรรมการบริหาร และการบริการสนับสนุน	19	7	-	12	7	12	1	-	-	1	18	Administrative and support service activities
ศิลปะ ความบันเทิงและนันทนาการ	25	16	-	9	14	11	-	-	1	-	24	Arts, entertainment and recreation
กิจกรรมบริการอื่น ๆ	188	5	-	183	5	183	-	-	-	-	188	Other service activities
กิจกรรมด้านโรงพยาบาลเอกชน	-	-	-	-	-	-	-	-	-	-	-	Private hospital activities

ที่มา : สำนักอุตสาหกรรมการผลิต พ.ศ. 2560 (ข้อมูลพื้นฐาน) จังหวัด สมุทรสงคราม สำนักงานสถิติแห่งชาติ กระทรวงดิจิทัลเพื่อเศรษฐกิจและสังคม
Source : The 2017 Industrial Census (Basic Information), Samut Songkhram Province, National Statistical Office, Ministry of Digital Economy and Society.