

สำมะโนอุตสาหกรรม พ.ศ. 2550

จังหวัดสุราษฎร์ธานี

THE 2007 INDUSTRIAL CENSUS

SURAT THANI PROVINCE



E1005F500000P76B1



สำนักงานสถิติแห่งชาติ

NATIONAL STATISTICAL OFFICE

คำนำ

บทสรุปสำหรับผู้บริหาร

สารบัญตาราง

บทที่ 1 บทนำ

- ❖ ความเป็นมา
- ❖ วัตถุประสงค์
- ❖ ขอบข่ายและคุ้มครอง
- ❖ คาบเวลาอ้างอิง
- ❖ รายการข้อมูลที่เกี่ยวข้อง
- ❖ ประโยชน์ของข้อมูล

บทที่ 2 สรุปข้อมูลที่สำคัญ

- ❖ ข้อมูลทั่วไปของสถานประกอบการอุตสาหกรรมการผลิต
- ❖ ข้อมูลสถิติที่สำคัญ จำแนกตามขนาดของสถานประกอบการและหมวดอุตสาหกรรม

สารบัญตารางสถิติ

- ❖ ภาค 1 ข้อมูลทั่วไปของสถานประกอบการ
 - ❖ ตอนที่ 1 จำแนกตามอำเภอ
 - ❖ ตอนที่ 2 จำแนกตามขนาดของสถานประกอบการ
 - ❖ ตอนที่ 3 จำแนกตามหมวดอุตสาหกรรม
- ❖ ภาค 2 ข้อมูลการดำเนินงานกิจการของสถานประกอบการ
 - ❖ ตอนที่ 1 จำแนกตามขนาดของสถานประกอบการ
 - ❖ ตอนที่ 2 จำแนกตามหมวดอุตสาหกรรม

ภาคผนวก

- ❖ ภาคผนวก ก ระเบียบวิธี
- ❖ ภาคผนวก ข คำนิยาม

คณะผู้จัดทำ CD-ROM

หน่วยงานที่เผยแพร่

ตารางสถิติในรูปแบบ Format Excel

- ❖ ภาค 1 ข้อมูลทั่วไปของสถานประกอบการ
 - ❖ ตอนที่ 1 จำแนกตามอำเภอ
 - ❖ ตอนที่ 2 จำแนกตามขนาดของสถานประกอบการ
 - ❖ ตอนที่ 3 จำแนกตามประเภทอุตสาหกรรม
- ❖ ภาค 2 ข้อมูลการดำเนินงานกิจการของสถานประกอบการ
 - ❖ ตอนที่ 1 จำแนกตามขนาดของสถานประกอบการ
 - ❖ ตอนที่ 2 จำแนกตามประเภทอุตสาหกรรม

หน่วยงานที่เผยแพร่

สำนักสถิติพยากรณ์
สำนักงานสถิติแห่งชาติ
ถนนหลานหลวง เขตป้อมปราบศัตรูพ่าย กทม. 10100
โทรศัพท์ 0 2281 0333 ต่อ 1413
โทรสาร 0 2281 6438
ไปรษณีย์อิเล็กทรอนิกส์ : binfopub@nso.go.th

หรือ

สำนักงานสถิติจังหวัดสุราษฎร์ธานี
อาคารสำนักงานศูนย์ราชการ
อำเภอเมือง จังหวัดสุราษฎร์ธานี 84000
โทร. 0 7727 2580
โทรสาร 0 7728 3044
ไปรษณีย์อิเล็กทรอนิกส์: Surat@nso.go.th

Distributed by

Statistical Forecasting Bureau,
National Statistical Office,
Lam Luang Rd., Bangkok 10100, THAILAND
Tel. : + 66 2281 0333 ext. 1413
Fax : + 66 2281 6438
E-mail: binfopub@nso.go.th
<http://www.nso.go.th>

Or

Surat Thani Provincial Statistical Office
Mueang, Surat Thani 84000, Thailand
Tel. +66 7727 2580
Fax +66 7728 3044
Email: Surat@nso.go.th
<http://surat.nso.go.th>

ปีที่จัดพิมพ์

2552

Published

2009

ISBN 978-974-11-3002-3

คำนำ

ข้อมูลสถิติอุตสาหกรรมการผลิต เป็นข้อมูลที่มีความสำคัญสำหรับการกำหนดนโยบายและวางแผนพัฒนาด้านเศรษฐกิจ และอุตสาหกรรมทั้งในระดับประเทศและระดับจังหวัด สำนักงานสถิติแห่งชาติ ซึ่งเป็นหน่วยงานที่รับผิดชอบในการจัดเก็บข้อมูลทั้งทางด้านเศรษฐกิจและสังคมของประเทศ จำเป็นจะต้องจัดหาข้อมูลสถิติที่เกี่ยวข้อง เพื่อให้ประเทศมีข้อมูลสถิติพื้นฐานที่สำคัญ และเพื่อให้สอดคล้องกับข้อเสนอแนะขององค์การสหประชาชาติที่เสนอแนะให้จัดทำสำมะโนทุก 10 ปี จึงกำหนดให้มีการจัดทำสำมะโนอุตสาหกรรมขึ้น ซึ่งเป็นการจัดทำครั้งที่ 3 ของประเทศไทย เพื่อให้ทุกภาคสามารถนำข้อมูลไปใช้ประโยชน์ กล่าวคือภาครัฐใช้ในการวางแผน กำหนดนโยบาย และทิศทางการพัฒนาเศรษฐกิจด้านอุตสาหกรรมการผลิต ทั้งในระดับประเทศและระดับท้องถิ่น การจัดทำแผนส่งเสริมวิสาหกิจขนาดกลางและขนาดย่อม (SMEs) ใช้ในการจัดทำบัญชีประชาชาติ ใช้ประกอบการพิจารณาจัดโครงสร้างพื้นฐาน เพื่อสนับสนุนและส่งเสริมอุตสาหกรรมผลิตของประเทศได้อย่างมีประสิทธิภาพ สำหรับภาคเอกชนใช้เป็นเครื่องมือสำหรับผู้ประกอบการในการวางแผนธุรกิจ การตัดสินใจลงทุนขยายกิจการขยายสาขา การพิจารณาเปรียบเทียบกับกิจการอื่น ๆ การบริหารและควบคุมการดำเนินงานกิจการด้านต่าง ๆ ให้มีประสิทธิภาพยิ่งขึ้น และสุดท้ายภาคประชาชนใช้ในการพิจารณาประกอบการตัดสินใจเข้ามาลงทุน การศึกษาวิเคราะห์เชิงลึกเกี่ยวกับอุตสาหกรรมผลิตที่อยู่ในความสนใจ และเรื่องที่เกี่ยวข้อง

ในการจัดทำสำมะโนอุตสาหกรรมครั้งนี้ ได้ดำเนินการเก็บรวบรวมข้อมูลเป็น 2 ขั้นตอนคือ ขั้นการเก็บรวบรวมข้อมูลพื้นฐานของสถานประกอบการทุกประเภท และขั้นการเก็บรวบรวมข้อมูลรายละเอียด ซึ่งจะเก็บรวบรวมรายละเอียดเฉพาะการประกอบอุตสาหกรรมผลิต

รายงานฉบับนี้ เป็นรายงานผลการเก็บรวบรวมข้อมูลรายละเอียดเกี่ยวกับการประกอบกิจการของสถานประกอบการ ซึ่งดำเนินการเก็บรวบรวมข้อมูลระหว่างเดือนกรกฎาคม – กันยายน 2550 ข้อมูลที่นำเสนอเป็นข้อมูลของสถานประกอบการที่มีคนทำงานตั้งแต่ 1 คนขึ้นไป ที่ประกอบอุตสาหกรรมผลิตที่ตั้งอยู่ในเขตเทศบาล และนอกเขตเทศบาลของ จังหวัดสุราษฎร์ธานี

สำนักงานสถิติแห่งชาติ ขอขอบคุณผู้ประกอบการและผู้เกี่ยวข้องทุกฝ่ายที่ได้ให้ความร่วมมือในการให้ข้อมูล ซึ่งเป็นผลให้การปฏิบัติงานครั้งนี้สำเร็จลุล่วงไปด้วยดี

บทสรุปสำหรับผู้บริหาร

ปัจจุบันโครงสร้างการผลิตของประเทศไทยได้เปลี่ยนแปลงจากระบบเศรษฐกิจแบบเกษตรกรรม มาเป็นระบบเศรษฐกิจแบบอุตสาหกรรมมากขึ้น นอกจากนี้จะมีอุตสาหกรรมใหม่ ๆ เกิดขึ้นจำนวนมากแล้ว ลักษณะการประกอบอุตสาหกรรมขนาดเล็กและอุตสาหกรรมในครัวเรือนก็มีบทบาทต่อการเจริญเติบโตทางเศรษฐกิจโดยรวมของประเทศ มากขึ้น สำนักงานสถิติแห่งชาติ ในฐานะเป็นหน่วยงานที่รับผิดชอบในการเก็บรวบรวมข้อมูล ทั้งทางด้านเศรษฐกิจและสังคมของประเทศ จึงกำหนดให้มีการจัดทำสำมะโนอุตสาหกรรม พ.ศ. 2550 ขึ้น ซึ่งนับเป็นครั้งที่ 3 ของประเทศไทย โดยครั้งแรกจัดทำในปี พ.ศ. 2507 และครั้งที่สอง ในปี พ.ศ. 2540

ในการจัดทำสำมะโนอุตสาหกรรมครั้งนี้ ได้ดำเนินการเก็บรวบรวมข้อมูลเป็น 2 ขั้นตอน คือ ขั้นการเก็บรวบรวมข้อมูลพื้นฐานของสถานประกอบการทุกประเภท และขั้นการเก็บรวบรวมข้อมูลรายละเอียด ซึ่งจะเก็บรวบรวมรายละเอียดเฉพาะการประกอบอุตสาหกรรมการผลิต

สำหรับรายงานผลสำมะโนอุตสาหกรรม พ.ศ. 2550 ฉบับนี้เป็นผลการเก็บรวบรวมข้อมูลรายละเอียดเกี่ยวกับการประกอบกิจการ ของสถานประกอบการในปี 2549 ซึ่งดำเนินการเก็บรวบรวมข้อมูลระหว่างเดือนกรกฎาคม - กันยายน พ.ศ. 2550 ข้อมูลที่นำเสนอเป็นข้อมูลของ สถานประกอบการที่มีคนทำงานตั้งแต่ 1 คนขึ้นไป ที่ประกอบอุตสาหกรรมการผลิตที่ตั้งอยู่ในเขตเทศบาลและนอกเขตเทศบาลของจังหวัดสุราษฎร์ธานี ซึ่งสรุปได้ดังนี้

1. จำนวนสถานประกอบการ

เมื่อพิจารณาจากหมวดอุตสาหกรรม พบว่า ส่วนใหญ่ (ร้อยละ 34.0) เป็นสถานประกอบการเกี่ยวกับการผลิตเครื่องแต่งกาย รวมทั้งการตกแต่งและย้อมสีขนสัตว์ รองลงมาประมาณร้อยละ 19.8 เป็นสถานประกอบการหมวดการผลิตผลิตภัณฑ์ที่ทำจากโลหะประดิษฐ์ ยกเว้นเครื่องจักรและอุปกรณ์ และหมวดการผลิตผลิตภัณฑ์อาหารและเครื่องดื่ม ประมาณร้อยละ 16.1 สำหรับหมวดอุตสาหกรรมอื่นๆ นอกจากที่กล่าวมาข้างต้นแต่ละประเภทมีสัดส่วนไม่เกินร้อยละ 7.5

แผนภูมิ ก ร้อยละของสถานประกอบการอุตสาหกรรม
การผลิต จำแนกตามหมวดอุตสาหกรรม

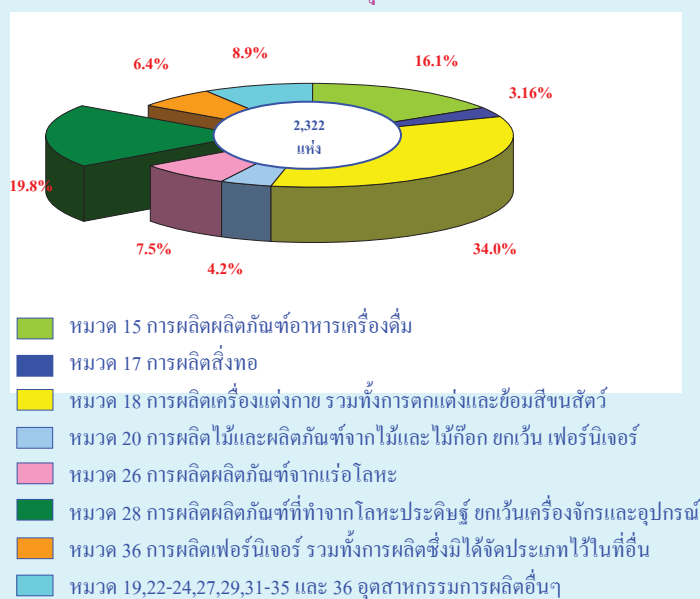

2. ขนาดของสถานประกอบการ

จากผลการสำรวจ พบว่าส่วนใหญ่เป็นสถานประกอบการที่มีคนทำงาน 1-15 คน คิดเป็นร้อยละ 93.0 รองลงมาเป็นสถานประกอบการที่มีคนทำงาน 51-200 คน มีประมาณร้อยละ 3.0 สำหรับสถานประกอบการขนาดใหญ่ (คนทำงานมากกว่า 200 คน) มีเพียงร้อยละ 0.9 ของสถานประกอบการทั้งสิ้น

แผนภูมิ ข จำนวนสถานประกอบการอุตสาหกรรมการผลิต จำแนกตามขนาดของสถานประกอบการ (จำนวนคนทำงาน)

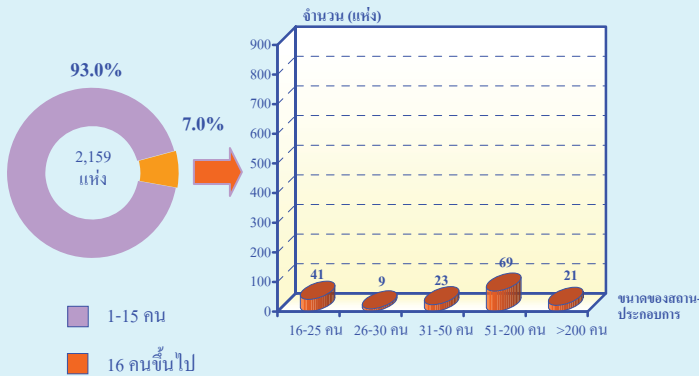

3. รูปแบบการจัดตั้งตามกฎหมาย

สถานประกอบการ ส่วนใหญ่ (ร้อยละ 89.5) มีรูปแบบเป็นส่วนบุคคล และเป็นสถานประกอบการที่มีรูปแบบการจัดตั้งในรูปของ บริษัทจำกัด บริษัทจำกัด (มหาชน) และห้างหุ้นส่วนสามัญนิติบุคคล ห้างหุ้นส่วนจำกัดประมาณร้อยละ 5.4 และ 3.9 ตามลำดับ

แผนภูมิ ค ร้อยละของสถานประกอบการอุตสาหกรรมการผลิต จำแนกตามรูปแบบการจัดตั้งตามกฎหมาย

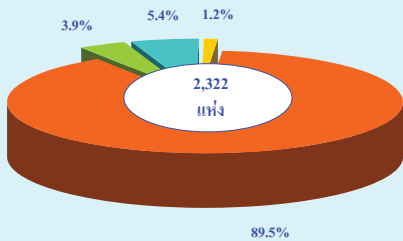

4. รูปแบบการจัดตั้งทางเศรษฐกิจ

สถานประกอบการในจังหวัดสุราษฎร์ธานี ส่วนใหญ่ประมาณร้อยละ 97.0 มีรูปแบบการจัดตั้งทางเศรษฐกิจในรูปของสำนักงานแห่งเดียว ส่วนที่เป็นสำนักงานสาขา มีประมาณ ร้อยละ 2.2 สำหรับการ จัดตั้งทางเศรษฐกิจในรูปของสำนักงานใหญ่ มีสัดส่วนเพียงเล็กน้อยหรือประมาณร้อยละ 0.7

แผนภูมิ ง ร้อยละของสถานประกอบการอุตสาหกรรมการผลิต จำแนกตามรูปแบบการจัดตั้งทางเศรษฐกิจ

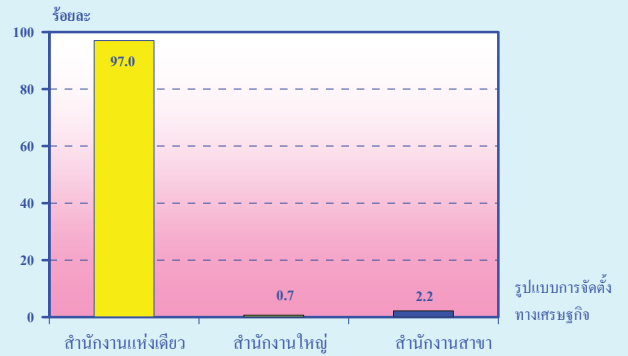

5. ระยะเวลาในการดำเนินงาน

สถานประกอบการส่วนใหญ่ (ร้อยละ 40.2) ดำเนินกิจการน้อยกว่า 5 ปี ที่ดำเนินกิจการ 5-9 ปี และ 10-19 ปี มีประมาณร้อยละ 30.6 และ 21.5 ตามลำดับ ส่วนสถานประกอบการที่ดำเนินกิจการระหว่าง 20-29 ปี มีร้อยละ 5.4 และตั้งแต่ 30 ปีขึ้นไป มีประมาณร้อยละ 2.3

แผนภูมิ จ ร้อยละของสถานประกอบการอุตสาหกรรมการผลิต จำแนกตามระยะเวลาในการดำเนินงาน

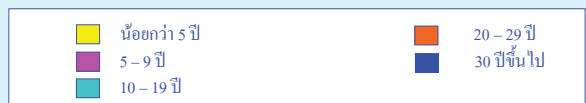
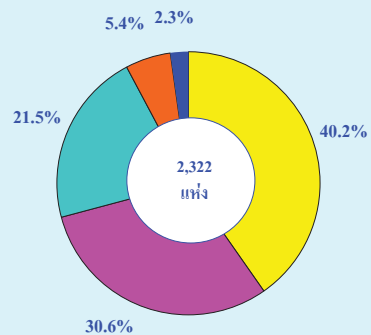

6. ทุนจดทะเบียน

สถานประกอบการที่มีทุนจดทะเบียน จำนวน 162 แห่ง หรือประมาณร้อยละ 7.0 และส่วน ใหญ่(ร้อยละ 66.4)มีทุนจดทะเบียนต่ำกว่า 10 ล้านบาท ที่มีทุนจดทะเบียน 10-99 ล้านบาท มีประมาณ ร้อยละ 28.0 สำหรับสถานประกอบการที่มีทุนจดทะเบียนตั้งแต่ 100 ล้านบาทขึ้นไปมีร้อยละ 5.6

**แผนภูมิ ฉ ร้อยละของสถานประกอบการอุตสาหกรรมการผลิต
จำแนกตามทุนจดทะเบียน**

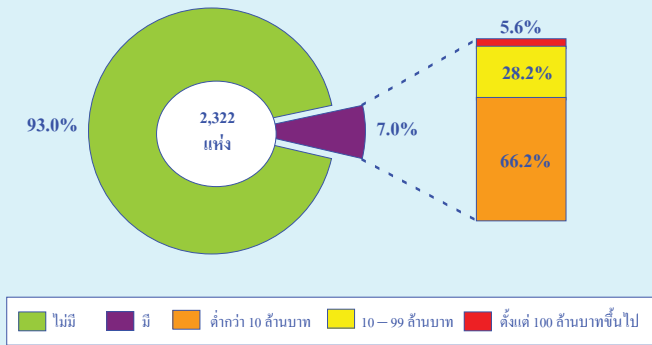

7. จำนวนคนทำงาน และลูกจ้าง

คนทำงานที่ปฏิบัติงานอยู่ในสถานประกอบการในจังหวัดสุราษฎร์ธานี มีทั้งสิ้นประมาณ 24,671 คน โดยร้อยละ 43.6 ปฏิบัติงานในสถานประกอบการขนาดใหญ่ (คนทำงานมากกว่า 200 คน) รองลงมาประมาณร้อยละ 25.1 ปฏิบัติงานในสถานประกอบการที่มีคนทำงาน 51-200 คน และพบว่า ส่วนใหญ่ปฏิบัติงานในหมวดการผลิตผลิตภัณฑ์อาหารและเครื่องดื่ม ประมาณร้อยละ 34.0 รองลงมาปฏิบัติงานในหมวดการผลิตไม้และผลิตภัณฑ์จากไม้และไม้ก๊อกฯ ร้อยละ 23.8 และหมวดการผลิตผลิตภัณฑ์ยางและพลาสติก ประมาณร้อยละ 16.5

ในด้านการจ้างงาน พบว่า มีการจ้างงานประมาณ 21,733 คน โดยมีการจ้างงานในสถานประกอบการขนาดใหญ่มากที่สุด ประมาณร้อยละ 49.5 รองลงมาเป็นสถานประกอบการที่มีคนทำงาน 51-200 คน ร้อยละ 28.4 และขนาดเล็ก (คนทำงาน 1-15 คน) ประมาณร้อยละ 23.7 ทั้งนี้ พบว่า มีลูกจ้างปฏิบัติงานอยู่ในสถานประกอบการหมวดการผลิตผลิตภัณฑ์อาหารและเครื่องดื่ม ประมาณร้อยละ 36.3 และปฏิบัติงานหมวดการผลิตไม้และผลิตภัณฑ์จากไม้และไม้ก๊อกฯ และหมวดการผลิตผลิตภัณฑ์ยางและพลาสติกประมาณร้อยละ 26.6 และ 18.6 ตามลำดับ

**แผนภูมิ ข จำนวนคนทำงานและลูกจ้าง ของสถานประกอบการ
อุตสาหกรรมการผลิต จำแนกตามหมวดอุตสาหกรรม**

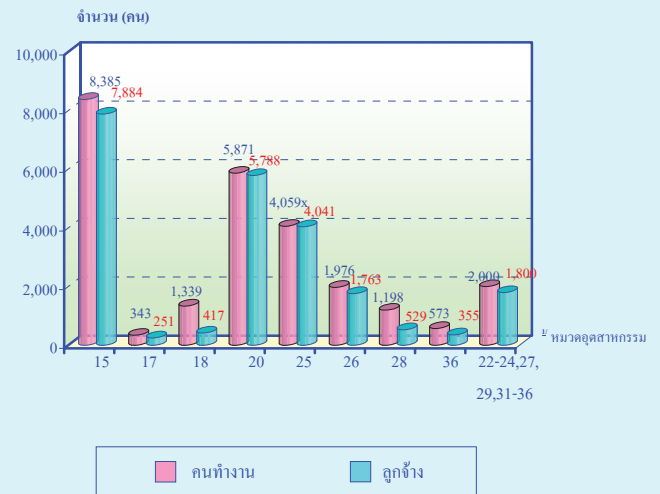

หมายเหตุ : คนทำงาน หมายถึง เจ้าของกิจการห้างหุ้นส่วน คนทำงานโดยไม่ได้รับค่าจ้าง เงินเดือน และลูกจ้าง

หมวดอุตสาหกรรม

- หมวด 15 การผลิตผลิตภัณฑ์อาหารเครื่องดื่ม
- หมวด 17 การผลิตสิ่งทอ
- หมวด 18 การผลิตเครื่องแต่งกาย รวมทั้งการตกแต่งและซ่อมสีขนสัตว์
- หมวด 20 การผลิตไม้และผลิตภัณฑ์จากไม้และไม้ก๊อก ยกเว้น เฟอร์นิเจอร์
- หมวด 25 การผลิตผลิตภัณฑ์ยางและพลาสติก
- หมวด 26 การผลิตผลิตภัณฑ์จากแร่โลหะ
- หมวด 28 การผลิตผลิตภัณฑ์ที่ทำจากโลหะประดิษฐ์ ยกเว้นเครื่องจักรและอุปกรณ์
- หมวด 36 การผลิตเฟอร์นิเจอร์ รวมทั้งการผลิตซึ่งมิได้จัดประเภทไว้ในที่อื่น
- หมวด 22-24, 27, 29, 31-35 และ 36 อุตสาหกรรมการผลิตอื่นๆ

8. ค่าตอบแทนแรงงาน

ค่าตอบแทนแรงงานรวม มีประมาณ 2,152.9 ล้านบาท โดยส่วนใหญ่ (ร้อยละ 41.3) เป็นค่าตอบแทนแรงงานในหมวดการผลิตผลิตภัณฑ์อาหารและเครื่องดื่ม ซึ่งมีประมาณ 888.6 ล้านบาท และหมวดการผลิตไม้และผลิตภัณฑ์จากไม้และไม้ก๊อก ยกเว้นเฟอร์นิเจอร์ ร้อยละ 23.3 (501.5 ล้านบาท) สำหรับหมวดการผลิตผลิตภัณฑ์ยางและพลาสติก ร้อยละ 20.9 (450.7 ล้านบาท) ส่วนค่าตอบแทนแรงงานในหมวดอุตสาหกรรมอื่นๆ นอกจากที่กล่าวข้างต้นแต่ละหมวดมีสัดส่วนไม่เกินร้อยละ 6.7

แผนภูมิ ข ค่าตอบแทนแรงงาน จำแนกตามหมวดอุตสาหกรรม

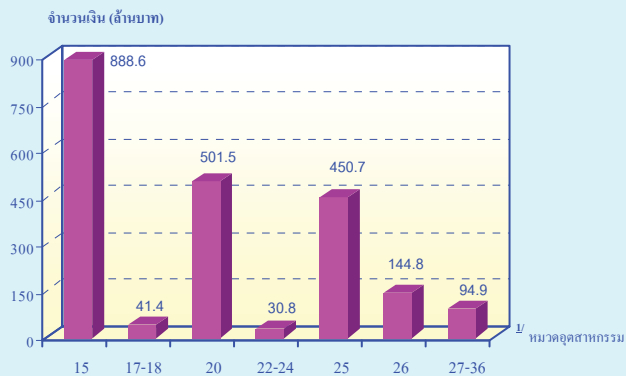

9. มูลค่าผลผลิต ค่าใช้จ่ายขั้นกลางและมูลค่าเพิ่ม

เมื่อพิจารณามูลค่าผลผลิต ค่าใช้จ่ายขั้นกลาง และมูลค่าเพิ่มเป็นหมวดอุตสาหกรรม พบว่า หมวด การผลิตผลิตภัณฑ์อาหารเครื่องดื่ม มีมูลค่าผลผลิตสูงกว่าหมวดอุตสาหกรรมอื่นมากที่สุด คือ 17,848 ล้านบาท โดยมีค่าใช้จ่ายขั้นกลางและมูลค่าเพิ่มสูงสุดเช่นเดียวกัน คือ 14,944 และ 2,903 ล้านบาท ตามลำดับ และมีสัดส่วนของค่าใช้จ่ายขั้นกลางต่อมูลค่าผลผลิตร้อยละ 83.7 สำหรับสถานประกอบการที่มีมูลค่าผลผลิตและค่าใช้จ่ายขั้นกลางรองลงมาคือหมวดอุตสาหกรรมการผลิตผลิตภัณฑ์ยางและพลาสติก ซึ่งมีประมาณ 9,740 และ 7,861 ล้านบาท ตามลำดับ โดยมีสัดส่วนของค่าใช้จ่ายขั้นกลางต่อมูลค่าผลผลิตร้อยละ 80.7 ในขณะที่หมวดอุตสาหกรรมการผลิตไม้และผลิตภัณฑ์จากไม้และไม้ก๊อก ยกเว้น เฟอร์นิเจอร์ มีมูลค่าเพิ่มเป็นอันดับ 2 คือ ประมาณ 2,170 ล้านบาท และมีสัดส่วนของค่าใช้จ่ายขั้นกลางต่อมูลค่าผลผลิตร้อยละ 76.0

แผนภูมิ ฅ มูลค่าผลผลิต ค่าใช้จ่ายขั้นกลางและมูลค่าเพิ่มของสถานประกอบการอุตสาหกรรมการผลิต จำแนกตามหมวดอุตสาหกรรม

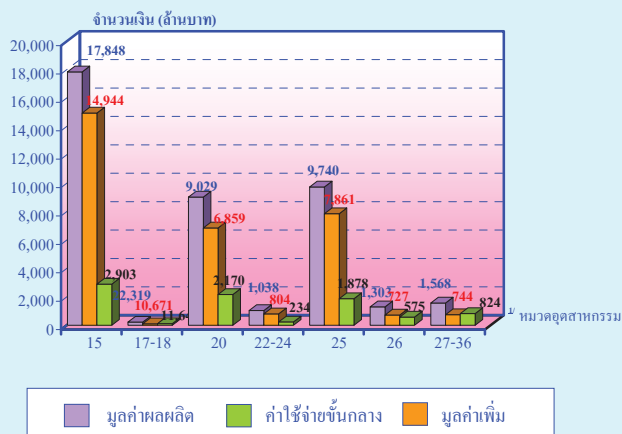

10. สรุปและข้อเสนอแนะ

จากข้อมูลสำมะโนอุตสาหกรรม พ.ศ. 2550 จำนวนสถานประกอบการส่วนใหญ่ของจังหวัดสุราษฎร์ธานีเป็นสถานประกอบการขนาดเล็ก (คนทำงาน 1-15คน) มีร้อยละ 96.8 เมื่อพิจารณาจากรูปแบบการจัดตั้งตามกฎหมาย ร้อยละ 93.0 มีรูปแบบการจัดตั้งเป็นส่วนบุคคล ดังนั้นจึงไม่มีทุนจดทะเบียน มีสถานประกอบการที่มีทุนจดทะเบียนเพียง ร้อยละ 7.0 เท่านั้น และร้อยละ 66.4 มีทุนจดทะเบียนต่ำกว่า 10 ล้านบาท สำหรับรูปแบบการจัดตั้งทางเศรษฐกิจร้อยละ 97.0 เป็นสำนักงานแห่งเดียว เมื่อพิจารณาจากระยะเวลาดำเนินกิจการส่วนใหญ่ ร้อยละ 70.8 เป็นสถานประกอบการที่ดำเนินกิจการต่ำกว่า 10 ปี เมื่อพิจารณาจากจำนวนคนทำงาน พบว่า คนทำงานที่ปฏิบัติงานในสถานประกอบการ 24,671 คน โดยเกือบครึ่งหนึ่งปฏิบัติงานในสถานประกอบการขนาดใหญ่ (คนทำงานมากกว่า 200 คน) คือร้อยละ 43.6 ทางด้านค่าตอบแทนแรงงานมีประมาณ 2,152.9 ล้านบาท ซึ่งส่วนใหญ่ (ร้อยละ 41.3) เป็นค่าตอบแทนในหมวดอาหารและเครื่องดื่ม และหมวดดังกล่าวนี้เช่นกันที่มีมูลค่าผลผลิตและมูลค่าเพิ่ม ซึ่งสูงกว่าหมวดอุตสาหกรรมอื่น ๆ คือ ร้อยละ 43.8 และ 33.4 ตามลำดับ

จากข้อมูลดังกล่าวข้างต้น พบว่าสถานประกอบการอุตสาหกรรมหมวดการผลิตผลิตภัณฑ์อาหารและเครื่องดื่ม, สถานประกอบการหมวดการผลิตไม้และผลิตภัณฑ์จากไม้และไม้ก๊อกๆ และหมวดอุตสาหกรรมการผลิตผลิตภัณฑ์ยางและพลาสติก ซึ่งจะเห็นได้ว่าสถานประกอบการหมวดอุตสาหกรรมดังกล่าวมีคนทำงานรวมกันถึง ร้อยละ 74.24 และ และลูกจ้างร้อยละ 81.50 ของจำนวนคนทำงานและลูกจ้างในหมวดอุตสาหกรรมการผลิตทั้งสิ้นตามลำดับ และมีมูลค่าผลผลิต และมูลค่าเพิ่มรวมกัน ร้อยละ 89.86 และ 79.88 ตามลำดับ ซึ่งรัฐบาลหรือจังหวัดสุราษฎร์ธานี ควรที่กำหนดนโยบายหรือมาตรการ/แนวทางในการให้การสนับสนุนหรือส่งเสริม ซึ่งจะเป็นการสร้างงานให้แก่ประชากรในพื้นที่และกระตุ้นเศรษฐกิจให้จังหวัดอีกด้วย

สารบัญตาราง

- ตาราง ก** จำนวนและร้อยละของสถานประกอบการอุตสาหกรรมการผลิต จำแนกตามอำเภอ
- ตาราง ข** จำนวนและร้อยละของสถานประกอบการอุตสาหกรรมการผลิต จำแนกตามลักษณะของสถานประกอบการ
- ตาราง ค** จำนวนและร้อยละของสถานประกอบการอุตสาหกรรมการผลิต จำแนกตามหมวดอุตสาหกรรม
- ตาราง ง** จำนวนและร้อยละของพนักงาน ลูกจ้าง และค่าตอบแทนแรงงาน จำแนกตามขนาดของสถานประกอบการ และหมวดอุตสาหกรรม
- ตาราง จ** มูลค่าผลผลิต และมูลค่าเพิ่มของสถานประกอบการอุตสาหกรรมการผลิต จำแนกตามขนาดของสถานประกอบการ และหมวดอุตสาหกรรม
- ตาราง ฉ** มูลค่าผลผลิต และมูลค่าเพิ่มเฉลี่ยต่อสถานประกอบการ และต่อพนักงาน จำแนกตามขนาดของสถานประกอบการ และหมวดอุตสาหกรรม

บทที่ 1

บทนำ

1.1 ความเป็นมา

สำนักงานสถิติแห่งชาติได้จัดทำสำมะโนอุตสาหกรรมขึ้นเป็นครั้งแรกในปี 2507 และครั้งที่ 2 ในปี 2540 โดยมีวัตถุประสงค์เพื่อเก็บรวบรวมข้อมูลเกี่ยวกับจำนวนและลักษณะที่สำคัญของสถานประกอบการอุตสาหกรรมการผลิตทุกขนาดทั่วประเทศเพื่อใช้ประกอบในการกำหนดนโยบายและวางแผนพัฒนาการลงทุนและปรับปรุงกิจการอุตสาหกรรมการผลิตทั้งในภาครัฐและเอกชน

ในปัจจุบัน โครงสร้างการผลิตของประเทศได้เปลี่ยนแปลงจากระบบเศรษฐกิจแบบเกษตรกรรมมาเป็นระบบเศรษฐกิจแบบอุตสาหกรรมมากขึ้น นอกจากจะมีอุตสาหกรรมใหม่ ๆ เกิดขึ้นจำนวนมากแล้ว ลักษณะการประกอบอุตสาหกรรมขนาดเล็กและอุตสาหกรรมในครัวเรือนก็มีบทบาทต่อการเจริญเติบโตทางเศรษฐกิจโดยรวมของประเทศมากขึ้น ข้อมูลโครงสร้างพื้นฐานเกี่ยวกับการประกอบอุตสาหกรรมการผลิต จึงมีความสำคัญสำหรับการกำหนดนโยบายและวางแผนพัฒนา ด้านเศรษฐกิจและอุตสาหกรรม ทั้งในระดับประเทศและระดับจังหวัดทำให้ความต้องการใช้ข้อมูลดังกล่าวเพิ่มมากขึ้น ทั้งในภาครัฐบาลและเอกชน สำนักงานสถิติแห่งชาติ ซึ่งเป็นหน่วยงานที่รับผิดชอบในการจัดเก็บข้อมูลทั้งทางด้านเศรษฐกิจและสังคมของประเทศ

จำเป็นจะต้องจัดหาข้อมูลสถิติที่เกี่ยวข้องในเรื่องนี้ เพื่อให้สอดคล้องกับข้อเสนอแนะขององค์การสหประชาชาติ ที่เสนอแนะให้จัดทำสำมะโนทุก 10 ปี สำนักงานสถิติแห่งชาติ จึงกำหนดให้มีการจัดทำสำมะโนอุตสาหกรรม พ.ศ. 2550 ขึ้น ซึ่งเป็นการจัดทำสำมะโนอุตสาหกรรม ครั้งที่ 3 ของประเทศไทย โดยกำหนดแผนเน้นการเก็บรวบรวมข้อมูลเป็น 2 ขั้นตอน คือ ขั้นการเก็บรวบรวมข้อมูลพื้นฐานของสถานประกอบการทุกประเภท และขั้นการเก็บรวบรวมข้อมูลรายละเอียด ซึ่งจะเก็บรวบรวมรายละเอียดเฉพาะการประกอบอุตสาหกรรมการผลิต

1.2 วัตถุประสงค์

1.2.1 เพื่อเก็บรวบรวมข้อมูลที่สำคัญทางด้านอุตสาหกรรมการผลิต เช่น จำนวนสถานประกอบการประเภทอุตสาหกรรม จำนวนคนทำงาน ลูกจ้าง ค่าตอบแทนแรงงาน มูลค่าซื้อวัตถุดิบและวัสดุประกอบในการผลิตและค่าใช้จ่ายในการดำเนินงานของสถานประกอบการ มูลค่าขายผลผลิต และรายรับของสถานประกอบการ ผลิตภัณฑ์และวัตถุดิบคงเหลือรวมทั้งมูลค่าสินทรัพย์ถาวรของสถานประกอบการเป็นต้น ข้อมูลเหล่านี้จะเป็นประโยชน์สำหรับภาครัฐใช้พิจารณาประกอบการกำหนดนโยบายเพื่อพัฒนาและส่งเสริมการลงทุนในภาคอุตสาหกรรมการผลิตของประเทศ

1.2.2 เพื่อใช้ในการจัดทำบัญชีประชาชาติ และสร้างตารางบัญชีการผลิตและผลผลิตของประเทศ

1.3 ขอบข่ายและกลุ่มรวม

ขอบข่ายในการเก็บรวบรวมข้อมูล ได้แก่ สถานประกอบการที่ดำเนินกิจกรรมเกี่ยวกับการผลิต ตามการจัดประเภทอุตสาหกรรมตามกิจกรรมทางเศรษฐกิจทุกประเภทตามมาตรฐานสากล (International Standard Industrial Classification of all Economic Activities : ISIC Rev.3.0)

กลุ่มรวม สถานประกอบการอุตสาหกรรมการผลิตที่มีคนทำงานตั้งแต่ 1 คนขึ้นไปที่ตั้งอยู่ในเขตเทศบาล และนอกเขตเทศบาลของ **จังหวัดสุราษฎร์ธานี**

1.4 คาบเวลาอ้างอิง

ข้อมูลเกี่ยวกับจำนวนและลักษณะต่าง ๆ ของสถานประกอบการที่เก็บรวบรวมเป็นข้อมูลของสถานประกอบการที่ดำเนินกิจการในรอบ 12 เดือน (การดำเนินกิจการระหว่าง 1 มกราคม ถึง 31 ธันวาคม 2549)

1.5 รายการข้อมูลที่เก็บรวบรวม

1.5.1 ข้อมูลทั่วไปของสถานประกอบการ ได้แก่ ชื่อ ที่ตั้ง และสถานที่ติดต่อของสถานประกอบการ รูปแบบการจัดตั้งตามกฎหมาย รูปแบบการจัดตั้งทางเศรษฐกิจ การมีต่างประเทศร่วมลงทุนหรือถือหุ้นเป็นต้น

1.5.2 คนทำงาน ลูกจ้างและค่าตอบแทนแรงงาน

1.5.3 ต้นทุนการผลิตและค่าใช้จ่ายของสถานประกอบการ

1.5.4 ผลผลิตและรายรับของสถานประกอบการ

1.5.5 สินทรัพย์ถาวรของสถานประกอบการ

1.5.6 การวิจัย พัฒนา และห้องปฏิบัติการ

1.6 ประโยชน์ของข้อมูล

1.6.1 ใช้ในการวางแผน กำหนดนโยบาย และทิศทางการพัฒนาเศรษฐกิจด้านอุตสาหกรรม การผลิตทั้งในระดับประเทศและระดับท้องถิ่น การจัดทำแผนส่งเสริมวิสาหกิจขนาดกลางและขนาดย่อม (SMEs) ใช้ในการจัดทำบัญชีประชาชาติ ใช้ประกอบการพิจารณาจัดหาโครงสร้างพื้นฐาน เพื่อสนับสนุนและส่งเสริมอุตสาหกรรมการผลิตของประเทศได้อย่างมีประสิทธิภาพ

1.6.2 ใช้เป็นเครื่องมือสำหรับผู้ประกอบการ ในการวางแผนธุรกิจ การตัดสินใจลงทุนขยายกิจการ ขยายสาขา การพิจารณาเปรียบเทียบกับกิจการอื่น ๆ การบริหารและควบคุมการดำเนินงาน การดำเนินงานต่าง ๆ ให้มีประสิทธิภาพยิ่งขึ้น

1.6.3 ใช้ในการพิจารณาประกอบการตัดสินใจเข้ามาลงทุน การศึกษาวิเคราะห์เชิงลึกเกี่ยวกับอุตสาหกรรมการผลิตที่อยู่ในความสนใจ และเรื่องที่เกี่ยวข้อง

บทที่ 2

สรุปข้อมูลที่สำคัญ

2.1 ข้อมูลทั่วไปของสถานประกอบการ อุตสาหกรรมการผลิต

2.1.1 จำนวนสถานประกอบการ

จากการเก็บรวบรวมข้อมูลของจำนวนสถานประกอบการในจังหวัดสุราษฎร์ธานี พบว่ามีจำนวนสถานประกอบการทั้งสิ้นประมาณ 2,322 แห่ง โดยอำเภอที่มีสถานประกอบการมากที่สุด คือ อำเภอเมืองสุราษฎร์ธานี มีประมาณร้อยละ

29.3 รองลงมาคือ อำเภอเกาะสมุย มีประมาณร้อยละ 17.1 อำเภอกาญจนดิษฐ์ และ อำเภอพุนพิน มีประมาณร้อยละ 8.3 และ 7.3 ตามลำดับ ส่วนอำเภอเวียงสระ และอำเภอบ้านนาสารนั้น มีสัดส่วนประมาณร้อยละ 6.7 และ 6.3 ตามลำดับ สำหรับอำเภออื่น ๆ นอกจากที่กล่าวข้างต้นแต่ละอำเภอมีสัดส่วนต่ำกว่าร้อยละ 6.0 (ตาราง ก)

ตาราง ก จำนวนและร้อยละของสถานประกอบการอุตสาหกรรมการผลิต จำแนกตามอำเภอ

อำเภอ	จำนวน	ร้อยละ
รวม	2,322	100.0
อำเภอเมืองสุราษฎร์ธานี	681	29.3
อำเภอกาญจนดิษฐ์	192	8.3
อำเภอดอนสัก	96	4.1
อำเภอเกาะสมุย	396	17.1
อำเภอเกาะพะงัน	20	0.9
อำเภอไชยา	122	5.3
อำเภอท่าชนะ	61	2.6
อำเภอดูริ์รัฐนิคม	17	0.7
อำเภอบ้านตาขุน	23	1.0
อำเภอพนม	30	1.3
อำเภอท่าฉาง	53	2.3
อำเภอบ้านนาสาร	146	6.3
อำเภอบ้านนาเดิม	42	1.8
อำเภอเคียนซา	28	1.2
อำเภอเวียงสระ	155	6.7
อำเภอพระแสง	80	3.4
อำเภอพุนพิน	169	7.3
อำเภอชัยบุรี	10	0.4
อำเภอวิภาวดี	1	..

หมายเหตุ : .. ต่ำกว่าร้อยละ 0.1

2.1.2 ขนาดของสถานประกอบการ

เมื่อพิจารณาขนาดของสถานประกอบการ ซึ่งเทียบจากจำนวนคนทำงานพบว่า ส่วนใหญ่เป็นสถานประกอบการที่มีคนทำงาน 1-15 คน คิดเป็นร้อยละ 93.0 รองลงมาเป็นสถานประกอบการที่มีคนทำงาน 51-200 คน มีประมาณร้อยละ 3.0 สำหรับสถานประกอบการที่มีคนทำงาน 16-25 คน มีประมาณร้อยละ 1.8 ส่วนสถานประกอบการอื่นๆ นอกจากที่กล่าวมาข้างต้นแต่ละขนาดมีสัดส่วนไม่เกินร้อยละ 1.0 (ตาราง ข)

2.1.3 รูปแบบการจัดตั้งตามกฎหมาย

สำหรับรูปแบบการจัดตั้งตามกฎหมายของสถานประกอบการ (ตาราง ข) พบว่า ส่วนใหญ่หรือ ร้อยละ 89.5 มีรูปแบบเป็นส่วนบุคคล รองลงมาเป็นสถานประกอบการที่มีรูปแบบการจัดตั้งในรูปของ บริษัทจำกัด บริษัทจำกัด (มหาชน) และห้างหุ้นส่วนสามัญนิติบุคคล ห้างหุ้นส่วนจำกัดประมาณร้อยละ 5.4 และ 3.9

ตามลำดับ สำหรับสถานประกอบการที่มีการจัดตั้งตามกฎหมายประเภทส่วนราชการ รัฐวิสาหกิจ สหกรณ์ และอื่นๆ และมีเพียงร้อยละ 1.2

2.1.4 รูปแบบการจัดตั้งทางเศรษฐกิจ

สถานประกอบการในจังหวัดสุราษฎร์ธานี ส่วนใหญ่ประมาณร้อยละ 97.0 มีรูปแบบการจัดตั้งทางเศรษฐกิจในรูปของสำนักงานแห่งเดียว ส่วนที่เป็นสำนักงานสาขา มีประมาณ ร้อยละ 2.2 สำหรับการตั้งทางเศรษฐกิจในรูปของสำนักงานใหญ่ มีสัดส่วนเพียงเล็กน้อยหรือประมาณร้อยละ 0.7 (ตาราง ข)

2.1.5 ระยะเวลาในการดำเนินการ

สถานประกอบการส่วนใหญ่ (ร้อยละ 40.2) ดำเนินกิจการน้อยกว่า 5 ปี ที่ดำเนินการ 5-9 ปี และ 10-19 ปี มีประมาณร้อยละ 30.6 และ 21.5 ตามลำดับ ส่วนสถานประกอบการที่ดำเนินการระหว่าง 20-29 ปี มีร้อยละ 5.4 และตั้งแต่ 30 ปีขึ้นไป มีประมาณร้อยละ 2.3 (ตาราง ข)

ตาราง ข จำนวนและร้อยละของสถานประกอบการอุตสาหกรรมการผลิต จำแนกตามลักษณะของสถานประกอบการ

ลักษณะของสถานประกอบการ	จำนวน	ร้อยละ
รวม	2,322	100.0
ขนาดของสถานประกอบการ		
1 – 15 คน	2,159	93.0
16 – 25 คน	41	1.8
26 – 30 คน	9	0.4
31 – 50 คน	23	1.0
51 – 200 คน	69	3.0
มากกว่า 200 คน	21	0.9
รูปแบบการจัดตั้งตามกฎหมาย		
ส่วนบุคคล	2,078	89.5
ห้างหุ้นส่วนสามัญนิติบุคคล ห้างหุ้นส่วนจำกัด	90	3.9
บริษัทจำกัด บริษัทจำกัด (มหาชน)	125	5.4
ส่วนราชการ รัฐวิสาหกิจ สหกรณ์ และอื่นๆ	29	1.2

ตาราง ข จำนวนและร้อยละของสถานประกอบการอุตสาหกรรมการผลิต จำแนกตามลักษณะของสถานประกอบการ (ต่อ)

ลักษณะของสถานประกอบการ	จำนวน	ร้อยละ
รูปแบบการจัดตั้งทางเศรษฐกิจ		
สำนักงานแห่งเดียว	2,253	97.0
สำนักงานใหญ่	17	0.7
สำนักงานสาขา	52	2.2
ระยะเวลาในการดำเนินกิจการ		
น้อยกว่า 5 ปี	934	40.2
5 – 9 ปี	710	30.6
10 – 19 ปี	499	21.5
20 – 29 ปี	126	5.4
ตั้งแต่ 30 ปีขึ้นไป	53	2.3

2.1.6 หมวดอุตสาหกรรม

เมื่อพิจารณาตามหมวดอุตสาหกรรม พบว่า ส่วนใหญ่ (ประมาณร้อยละ 34.0) เป็นสถานประกอบการหมวดการผลิตเครื่องแต่งกาย รวมทั้งการรวมทั้งการตกแต่งและย้อมสีขนสัตว์ รองลงมาเป็นสถานประกอบการหมวดการผลิตผลิตภัณฑ์ที่ทำจากโลหะประดิษฐ์ ยกเว้นเครื่องจักรและอุปกรณ์ และสถานประกอบการหมวดการผลิตผลิตภัณฑ์อาหารและเครื่องดื่ม มีสัดส่วนประมาณร้อยละ 19.8 และ 16.1 ตามลำดับ สำหรับการผลิตผลิตภัณฑ์จากแร่

อโลหะ ประมาณร้อยละ 7.5 ส่วนหมวดการผลิตเฟอร์นิเจอร์ รวมทั้งการผลิตซึ่งมิได้จัดประเภทไว้ในที่อื่น ประมาณร้อยละ 6.4 และสถานประกอบการหมวดการผลิตไม้และผลิตภัณฑ์จากไม้และไม้ก๊อก ยกเว้นเฟอร์นิเจอร์ รวมทั้งการผลิตสิ่งของที่ทำจากฟางและวัสดุถักสานอื่นๆ ประมาณร้อยละ 4.2 สำหรับหมวดอุตสาหกรรมอื่นๆ นอกจากที่กล่าวข้างต้นแต่ละประเภทมีสัดส่วนอยู่ระหว่างร้อยละ 0.2 – 3.1 (ตาราง ค)

ตาราง ค จำนวนและร้อยละของสถานประกอบการอุตสาหกรรมการผลิต จำแนกตามหมวด
อุตสาหกรรม

หมวดอุตสาหกรรม	จำนวน	ร้อยละ
รวม	2,322	100.0
การผลิตผลิตภัณฑ์อาหารและเครื่องดื่ม	375	16.1
การผลิตสิ่งทอ	73	3.1
การผลิตเครื่องแต่งกาย รวมทั้งการตกแต่งและย้อมสีขนสัตว์	790	34.0
การผลิตไม้และผลิตภัณฑ์จากไม้และไม้ก๊อก ยกเว้น เฟอร์นิเจอร์ รวมทั้งการผลิตสิ่งของที่ทำจากฟางและวัสดุจากสานอื่นๆ	97	4.2
การพิมพ์โฆษณา การพิมพ์ และการทำสำเนาสื่อบันทึก	52	2.2
การผลิตผลิตภัณฑ์ถ่านโค้ก ผลิตภัณฑ์ที่ได้จากการกลั่น น้ำมันปิโตรเลียมและเชื้อเพลิงปรมาณู	4	0.2
การผลิตเคมีภัณฑ์และผลิตภัณฑ์เคมี	10	0.4
การผลิตผลิตภัณฑ์ยางและพลาสติก	37	1.6
การผลิตผลิตภัณฑ์จากแร่โลหะ	173	7.5
การผลิตโลหะขั้นมูลฐาน	19	0.8
การผลิตผลิตภัณฑ์ที่ทำจากโลหะประดิษฐ์ ยกเว้นเครื่องจักรและ อุปกรณ์	459	19.8
การผลิตเครื่องจักรและอุปกรณ์ ซึ่งมีได้จัดประเภทไว้ในที่อื่น	24	1.0
การผลิตเครื่องจักรและเครื่องอุปกรณ์ไฟฟ้า ซึ่งมีได้จัดประเภทไว้ ในที่อื่น	17	0.7
การผลิตอุปกรณ์ที่ใช้ในทางการแพทย์ การวัดความเที่ยง และอุปกรณ์ที่ใช้ในทางทัศนศาสตร์ นาฬิกา	5	0.2
การผลิตยานยนต์ รถพ่วงและรถกึ่งรถพ่วง	20	0.9
การผลิตเครื่องอุปกรณ์การขนส่งอื่นๆ	19	0.8
การผลิตเฟอร์นิเจอร์ รวมทั้งการผลิตซึ่งมีได้จัดประเภทไว้ในที่อื่น	148	6.4

2.2 ข้อมูลสถิติที่สำคัญจำแนกตามขนาดของสถานประกอบการและหมวดอุตสาหกรรม

2.2.1 คนทำงานและค่าตอบแทนแรงงาน

1) จำนวนคนทำงาน

ข้อมูลจากตาราง ง แสดงให้เห็นว่า มีคนทำงานในสถานประกอบการในจังหวัดสุราษฎร์ธานีทั้งสิ้น 24,671 คน ในจำนวนนี้เกือบครึ่งหนึ่ง (ร้อยละ 43.6) เป็นคนทำงานที่ปฏิบัติงานอยู่ในสถานประกอบการขนาดใหญ่ (คนทำงานมากกว่า 200 คน) รองลงมาปฏิบัติงานอยู่ในสถานประกอบการที่มีคนทำงาน 51-200 คน และสถานประกอบการขนาดเล็ก (คนทำงาน 1-15 คน) ประมาณ ร้อยละ 25.1 และ 23.6 ตามลำดับ ในขณะที่สถานประกอบการที่มีคนทำงาน 26-30 คน มีสัดส่วนของคนทำงานเพียงร้อยละ 1.0

สำหรับคนทำงานที่ปฏิบัติงานอยู่ในหมวดอุตสาหกรรมต่าง ๆ นั้น พบว่า ส่วนใหญ่ปฏิบัติงานอยู่ในหมวดการผลิตผลิตภัณฑ์อาหารและเครื่องดื่ม ประมาณร้อยละ 34.0 รองลงมาปฏิบัติงานในหมวดการผลิตไม้และผลิตภัณฑ์จากไม้และไม้กึ่งอกยกเว้น เฟอร์นิเจอร์ รวมทั้งการผลิตสิ่งของที่ทำจากฟางและวัสดุถักสานอื่นๆ และหมวดการผลิตผลิตภัณฑ์ยางและพลาสติกประมาณร้อยละ 23.8 และ 16.5 ตามลำดับ สำหรับการผลิตผลิตภัณฑ์จากแร่โลหะ ประมาณร้อยละ 8.0 ส่วนหมวดกิจกรรมการผลิตประเภทอื่น ๆ แต่ละหมวดมีสัดส่วนของคนทำงานต่ำกว่าร้อยละ 5.5

2) จำนวนลูกจ้าง

ด้านการจ้างงานของสถานประกอบการพบว่า มีจำนวนลูกจ้างซึ่งปฏิบัติงานอยู่ในสถานประกอบการทั้งสิ้น 21,733 คน โดยส่วนใหญ่ (ร้อยละ 49.5) ปฏิบัติงานอยู่ในสถานประกอบการขนาดใหญ่ (คนทำงานมากกว่า 200 คน) รองลงมาปฏิบัติงานอยู่ในสถานประกอบการที่มีคนทำงาน 51-200 คน และสถานประกอบการขนาดเล็ก

(คนทำงาน 1-15 คน) ประมาณร้อยละ 28.4 และ 23.7 ตามลำดับ สำหรับสถานประกอบการอื่นๆ นั้น มีสัดส่วนการจ้างงานค่อนข้างต่ำ โดยเฉพาะสถานประกอบการที่มีคนทำงาน 26 - 30 คน มีการจ้างงานในสัดส่วนต่ำที่สุดประมาณร้อยละ 1.1 (ตาราง ง)

สำหรับการจ้างงานในอุตสาหกรรมแต่ละหมวด พบว่า มีลูกจ้างปฏิบัติงานอยู่ในสถานประกอบการหมวดการผลิตผลิตภัณฑ์อาหารและเครื่องดื่ม ประมาณร้อยละ 36.3 รองลงมาปฏิบัติงานหมวดการผลิตไม้และผลิตภัณฑ์จากไม้และไม้กึ่งอกยกเว้น เฟอร์นิเจอร์ รวมทั้งการผลิตสิ่งของที่ทำจากฟางและวัสดุถักสานอื่นๆ และหมวดการผลิตผลิตภัณฑ์ยางและพลาสติกประมาณร้อยละ 26.6 และ 18.6 ตามลำดับ สำหรับการผลิตผลิตภัณฑ์จากแร่โลหะ ประมาณร้อยละ 8.1 ส่วนหมวดกิจกรรมการผลิตประเภทอื่น ๆ นอกจากที่กล่าวข้างต้นแต่ละหมวดมีสัดส่วนต่ำกว่าร้อยละ 2.5 (ตาราง ง)

3) ค่าตอบแทนแรงงาน

ค่าตอบแทนแรงงานของลูกจ้างในสถานประกอบการในจังหวัด มีมูลค่ารวมทั้งสิ้น 2,152.9 ล้านบาท หรือโดยเฉลี่ยประมาณ 99,063 บาทต่อคนต่อปี โดยลูกจ้างที่ปฏิบัติงานในสถานประกอบการขนาด 51-200 คน ได้รับค่าตอบแทนแรงงานเฉลี่ยต่อคนต่อปีมากที่สุดคือประมาณ 107,342 บาท รองลงมาคือลูกจ้างที่ปฏิบัติงานในสถานประกอบการขนาดใหญ่ (คนทำงานมากกว่า 200 คน) ได้รับค่าตอบแทนแรงงานเฉลี่ยต่อคนต่อปี ประมาณ 105,382 บาท สำหรับสถานประกอบการขนาดอื่นๆ แต่ละขนาดได้รับค่าตอบแทนแรงงานเฉลี่ยต่อคนต่อปี ไม่เกิน 88,000 บาท (ตาราง ง)

เมื่อพิจารณาในหมวดอุตสาหกรรมต่างๆ พบว่า ลูกจ้างที่ปฏิบัติงานในหมวดอุตสาหกรรมการผลิตผลิตภัณฑ์ถ่านโค้ก ผลิตภัณฑ์ที่ได้จากการกลั่น

น้ำมันปิโตรเลียมและเชื้อเพลิงปรมาณู ได้รับค่าตอบแทนแรงงานเฉลี่ยต่อคนต่อปีมากที่สุด คือประมาณ 140,726 บาท รองลงมาได้แก่หมวดการผลิตเครื่องจักรและอุปกรณ์ ซึ่งมีได้จัดประเภทไว้ในที่อื่น และหมวดอุตสาหกรรมการผลิตอุปกรณ์ ที่ใช้ในทางการแพทย์ การวัดความเที่ยง และอุปกรณ์ที่ใช้ในทางทัศนศาสตร์ นาฬิกา ได้รับค่าตอบแทนแรงงานเฉลี่ยต่อคนต่อปี ประมาณ 123,957 และ 120,000 บาท ตามลำดับ สำหรับลูกจ้างในหมวดการผลิตผลิตภัณฑ์อาหาร และเครื่องดื่ม และหมวดการผลิตผลิตภัณฑ์ยางและพลาสติก ได้รับค่าตอบแทนแรงงานเฉลี่ยต่อคนต่อปี ประมาณ 112,720 และ 111,547 บาท ส่วนลูกจ้างหมวดกิจกรรมการผลิตประเภทอื่น ๆ นอกจากที่กล่าวข้างต้นแต่ละหมวดโดยได้รับค่าตอบแทนเฉลี่ยต่ำกว่า 100,000 บาท (ตาราง ง)

2.2.2 มูลค่าผลผลิตและมูลค่าเพิ่ม

เมื่อพิจารณามูลค่าผลผลิตและมูลค่าเพิ่มของสถานประกอบการ (ตาราง จ) พบว่า มีมูลค่าผลผลิตทั้งสิ้นประมาณ 4 หมื่นล้านบาท มูลค่าเพิ่มประมาณ 8.7 พันล้านบาท โดยมีสัดส่วนของมูลค่าเพิ่มเปรียบเทียบกับมูลค่าผลผลิต ประมาณร้อยละ 21.4 หากพิจารณาตามขนาดของสถานประกอบการ พบว่า สถานประกอบการที่มีขนาดคนทำงาน 16-25 คน มีมูลค่าเพิ่มต่อมูลค่าผลผลิต ในสัดส่วนสูงที่สุด คือประมาณร้อยละ 35.6 รองลงมา คือสถานประกอบการขนาดเล็ก (จำนวนคนทำงาน 1-15 คน) มีมูลค่าเพิ่มต่อ

มูลค่าผลผลิต ประมาณร้อยละ 35.5 สำหรับสถานประกอบการขนาดใหญ่ (คนทำงานมากกว่า 200 คน) มีมูลค่าเพิ่มต่อมูลค่าผลผลิตของสถานประกอบการ ประมาณร้อยละ 16.6 ส่วนสถานประกอบการที่มีสัดส่วนมูลค่าเพิ่มต่อมูลค่าผลผลิตต่ำที่สุด คือ สถานประกอบการที่มีคนทำงาน 31-50 คน ประมาณร้อยละ 15.4

เมื่อพิจารณาตามหมวดอุตสาหกรรม พบว่า มูลค่าผลผลิตส่วนใหญ่มาจากหมวดการผลิตผลิตภัณฑ์อาหาร และเครื่องดื่ม ในสัดส่วนประมาณร้อยละ 43.8 รองลงมา ได้แก่การผลิตเคมีภัณฑ์และผลิตภัณฑ์เคมี และการผลิตไม้และผลิตภัณฑ์จากไม้และไม้ก๊อก ยกเว้น เพอร์นิเจอร์ รวมทั้งการผลิตสิ่งของที่ทำจากฟางและวัสดุถักสานอื่นๆ ประมาณร้อยละ 23.9 และ 22.2 ตามลำดับ

เมื่อเปรียบเทียบมูลค่าเพิ่มต่อมูลค่าผลผลิตในแต่ละหมวดอุตสาหกรรม พบว่า หมวดอุตสาหกรรมการผลิตเครื่องจักรและอุปกรณ์ ซึ่งมีได้จัดประเภทไว้ในที่อื่น สูงที่สุด คือประมาณร้อยละ 67.0 รองลงมา คือ การผลิตเครื่องแต่งกาย รวมทั้งการตกแต่งและย้อมสีขนสัตว์ และการผลิตสิ่งทอ ประมาณร้อยละ 52.7 และ 50.6 ตามลำดับ ส่วนการผลิตผลิตภัณฑ์ที่ทำจากโลหะประดิษฐ์ ยกเว้นเครื่องจักรและอุปกรณ์ประมาณร้อยละ 47.5 ในขณะที่การผลิตเคมีภัณฑ์และผลิตภัณฑ์เคมี มีสัดส่วนมูลค่าเพิ่มต่อมูลค่าผลผลิตต่ำที่สุดคือ ประมาณร้อยละ 16.1

ตาราง ง จำนวนและร้อยละของพนักงาน ลูกจ้าง และค่าตอบแทนแรงงาน จำแนกตามขนาดของสถานประกอบการและหมวดอุตสาหกรรม

ขนาดของสถานประกอบการ/ หมวดอุตสาหกรรม	จำนวน สถาน- ประกอบ การ	คนทำงาน		ลูกจ้าง		ค่าตอบแทนแรงงาน	
		จำนวน	ร้อยละ	จำนวน	ร้อยละ	มูลค่า (พันบาท)	เฉลี่ยต่อ คนต่อปี (บาท)
รวม	2,322	24,671	100.0	21,733	100.0	2,152,945.3	99,063.4
ขนาดของสถานประกอบการ							
1 – 15 คน	2,159	5,820	23.6	2,971	13.7	206,354	69,456.0
16 – 25 คน	41	781	3.2	748	3.4	57,566	76,959.2
26 – 30 คน	9	251	1.0	248	1.1	21,815	87,962.9
31 – 50 คน	23	854	3.5	821	3.8	69,380	84,506.8
51 – 200 คน	69	6,202	25.1	6,183	28.4	663,700	107,342.8
มากกว่า 200 คน	21	10,763	43.6	10,762	49.5	1,134,131	105,382.9
หมวดอุตสาหกรรม							
การผลิตผลิตภัณฑ์อาหารและเครื่องดื่ม	375	8,385	34.0	7,884	36.3	888,686.8	112,720.3
การผลิตสิ่งทอ	73	343	1.4	251	1.2	12,495.7	49,783.7
การผลิตเครื่องแต่งกาย รวมทั้งการตกแต่งและย้อมสี ขนสัตว์	790	1,339	5.4	417	1.9	28,924.5	69,363.3
การผลิตไม้และผลิตภัณฑ์จากไม้และไม้ก๊อก ยกเว้น เฟอร์นิเจอร์ รวมทั้งการผลิตสิ่งของที่ทำจากฟาง และวัสดุจากสานอื่นๆ	97	5,871	23.8	5,788	26.6	501,536.6	86,651.1
การพิมพ์โฆษณา การพิมพ์ และการทำสำเนา สื่อบันทึก	52	286	1.2	210	1.0	20,994.3	99,972.9
การผลิตผลิตภัณฑ์ด้านเคี ผลิตภัณฑ์ที่ได้จาก การกลั่นน้ำมันปิโตรเลียมและเชื้อเพลิงปริมาณ	4	58	0.2	52	0.2	7,317.8	140,726.9
การผลิตเคมีภัณฑ์และผลิตภัณฑ์เคมี	10	141	0.6	139	0.6	2,544.5	18,305.8
การผลิตผลิตภัณฑ์ยางและพลาสติก	37	4,059	16.5	4,041	18.6	450,763.3	111,547.5
การผลิตผลิตภัณฑ์จากแร่โลหะ	173	1,976	8.0	1,763	8.1	144,765.6	82,113.2
การผลิตโลหะขั้นมูลฐาน	19	51	0.2	27	0.1	2,430.3	90,011.1
การผลิตผลิตภัณฑ์ที่ทำจากโลหะประดิษฐ์ ยกเว้น เครื่องจักรและอุปกรณ์	459	1,198	4.9	529	2.4	37,352.9	70,610.4
การผลิตเครื่องจักรและอุปกรณ์ ซึ่งมีได้จัด ประเภทไว้ในที่อื่น	24	208	0.8	186	0.9	23,056.0	123,957.0
การผลิตเครื่องจักรและอุปกรณ์ไฟฟ้า ซึ่งมีได้จัด ประเภทไว้ในที่อื่น	17	50	0.2	20	0.1	1,242.0	62,100.0
การผลิตอุปกรณ์ที่ใช้ในการแพทย์ การวัดความ เที่ยง และอุปกรณ์ที่ใช้ในทางทัศนศาสตร์ นาฬิกา	5	8	0.0	1	0.0	120.0	120,000.0
การผลิตยานยนต์ รถพ่วงและรถกึ่งรถพ่วง	20	38	0.2	6	0.0	421.2	70,200.0
การผลิตเครื่องอุปกรณ์การขนส่งอื่นๆ	19	88	0.4	66	0.3	4,880.1	73,940.9
การผลิตเฟอร์นิเจอร์ รวมทั้งการผลิตซึ่งมีได้จัด ประเภทไว้ในที่อื่น	148	573	2.3	355	1.6	25,413.6	71,587.6

หมายเหตุ : -- หมายถึง ต่ำกว่าร้อยละ 0.1

ตาราง จ มูลค่าผลผลิตและมูลค่าเพิ่มของสถานประกอบการอุตสาหกรรมการผลิต จำแนกตาม
ขนาดของสถานประกอบการ และหมวดอุตสาหกรรม

(หน่วย : ล้านบาท)

ขนาดของสถานประกอบการ/ หมวดอุตสาหกรรม	มูลค่าผลผลิต		มูลค่าเพิ่ม		มูลค่าเพิ่มต่อ มูลค่าผลผลิต
	มูลค่า	ร้อยละ	มูลค่า	ร้อยละ	(ร้อยละ)
รวม	40,750.9	100.0	8,702.7	100.0	21.4
ขนาดของสถานประกอบการ					
1 – 15 คน	1,979.8	4.9	702.8	8.1	35.5
16 – 25 คน	691.0	1.7	245.9	2.8	35.6
26 – 30 คน	971.9	2.4	291.0	3.3	29.9
31 – 50 คน	2,936.9	7.2	453.3	5.2	15.4
51 – 200 คน	18,388.2	45.1	4,387.0	50.4	23.9
มากกว่า 200 คน	15,783.1	38.7	2,622.7	30.1	16.6
หมวดอุตสาหกรรม	40,750.9	100.0	8,702.7	100.0	21.4
การผลิตผลิตภัณฑ์อาหารและเครื่องดื่ม	17,848.2	43.8	2,903.2	33.4	16.3
การผลิตสิ่งทอ	58.5	0.1	29.6	0.3	50.6
การผลิตเครื่องแต่งกาย รวมทั้งการตกแต่งและย้อมสีขนสัตว์	164.7	0.4	86.8	1.0	52.7
การผลิตไม้และผลิตภัณฑ์จากไม้และไม้ก๊อก ยกเว้นเฟอร์นิเจอร์ รวมทั้งการผลิตสิ่งของที่ทำจากฟางและวัสดุถักสานอื่นๆ	9,029.2	22.2	2,170.0	24.9	24.0
การพิมพ์โฆษณา การพิมพ์ และการทำสำเนาสื่อบันทึก	74.3	0.2	34.0	0.4	45.8
การผลิตผลิตภัณฑ์ถ่านโค้ก ผลิตภัณฑ์ที่ได้จากการกลั่น น้ำมันปิโตรเลียมและเชื้อเพลิงปริมาณ	930.5	2.3	194.8	2.2	20.9
การผลิตเคมีภัณฑ์และผลิตภัณฑ์เคมี	33.6	0.1	5.4	0.1	16.1
การผลิตผลิตภัณฑ์ยางและพลาสติก	9,740.6	23.9	1,878.9	21.6	19.3
การผลิตผลิตภัณฑ์จากแร่โลหะ	1,303.0	3.2	575.7	6.6	44.2
การผลิตโลหะขั้นมูลฐาน	18.6	..	4.3	..	23.1
การผลิตผลิตภัณฑ์ที่ทำจากโลหะประดิษฐ์ ยกเว้นเครื่องจักรและอุปกรณ์	331.9	0.8	157.8	1.8	47.5
การผลิตเครื่องจักรและอุปกรณ์ ซึ่งมีได้จัดประเภทไว้ในที่อื่น	756.8	1.9	507.1	5.8	67.0
การผลิตเครื่องจักรและเครื่องอุปกรณ์ไฟฟ้า ซึ่งมีได้จัดประเภทไว้ในที่อื่น	7.9	..	2.4	..	30.4
การผลิตอุปกรณ์ที่ใช้ในทางการแพทย์ การวัดความเที่ยง และอุปกรณ์ที่ใช้ในทางทัศนศาสตร์ นาฬิกา	3.0	..	1.3	..	43.3
การผลิตยานยนต์ รถพ่วงและรถกึ่งรถพ่วง	4.4	..	1.5	..	34.1
การผลิตเครื่องอุปกรณ์การขนส่งอื่นๆ	18.5	..	8.1	0.1	43.8
การผลิตเฟอร์นิเจอร์ รวมทั้งการผลิตซึ่งมีได้จัดประเภทไว้ในที่อื่น	427.2	1.0	141.8	1.6	33.2

หมายเหตุ : - - หมายถึง ต่ำกว่าร้อยละ 0.1

2.2.3 มูลค่าผลผลิตเฉลี่ย

มูลค่าผลผลิตเฉลี่ยต่อคนทำงานของจังหวัดมีประมาณ 1.6 ล้านบาท โดยสถานประกอบการที่มีจำนวนคนทำงาน 26-30 คนมีมูลค่าผลผลิตต่อคนทำงานมากที่สุดประมาณ 3.8 ล้านบาท รองลงมาคือสถานประกอบการที่มีจำนวนคนทำงาน 31-50 คนมีมูลค่าผลผลิตต่อคนทำงานประมาณ 3.4 ล้านบาท ส่วนสถานประกอบการขนาดใหญ่ (คนทำงานมากกว่า 200 คน) มีมูลค่าผลผลิตต่อคนทำงาน 1.4 ล้านบาท ในขณะที่สถานประกอบการขนาดเล็ก (คนทำงาน 1-15 คน) มีมูลค่าผลผลิตเฉลี่ยต่อคนทำงานน้อยที่สุดประมาณ 340,200 บาท

สำหรับมูลค่าผลผลิตเฉลี่ยตามหมวดอุตสาหกรรม พบว่า หมวดอุตสาหกรรมการผลิตอุปกรณ์และเครื่องอุปกรณวิทย์ โทรทัศน์ และการสื่อสาร มีมูลค่าผลผลิตเฉลี่ยต่อคนทำงานมากที่สุดประมาณ 2.2 ล้านบาท ส่วนหมวดอุตสาหกรรมการผลิตไม้และผลิตภัณฑ์จากไม้และไม้ก๊อก ยกเว้นเฟอร์นิเจอร์ รวมทั้งการผลิตสิ่งของที่ทำจากฟางและวัสดุถักสานอื่นๆ มีมูลค่าผลผลิตเฉลี่ยต่อคนทำงานน้อยที่สุดคือประมาณ 100,800 บาท (ตาราง ฉ)

2.2.4 มูลค่าเพิ่มเฉลี่ย

มูลค่าเพิ่มเฉลี่ยต่อคนทำงานของจังหวัดมีประมาณ 352,800 บาท โดยสถานประกอบการที่มีจำนวนคนทำงาน 26-30 คนมีมูลค่าเพิ่มเฉลี่ยต่อคนทำงานมากที่สุดประมาณ 1.1 ล้านบาท รองลงมาคือสถานประกอบการที่มีจำนวนคนทำงาน 51-200 คนมีมูลค่าเพิ่มเฉลี่ยต่อคนทำงานประมาณ 707,400 บาท สำหรับสถานประกอบการขนาดใหญ่ (คนทำงานมากกว่า 200 คน) มีมูลค่าเพิ่มเฉลี่ยต่อคนทำงานประมาณ 243,700 บาท ในขณะที่สถานประกอบการขนาดเล็ก (คนทำงาน 1-15 คน) มีมูลค่าเพิ่มเฉลี่ยต่อคนทำงานน้อยที่สุดประมาณ 120,800 บาท สำหรับมูลค่าเพิ่มเฉลี่ยตามหมวดอุตสาหกรรม พบว่า หมวดอุตสาหกรรมการผลิตผลิตภัณฑ์ถ่านโค้ก ผลิตภัณฑ์ที่ได้จากการกลั่นน้ำมันปิโตรเลียมและเชื้อเพลิงปรมาณูมีมูลค่าเพิ่มเฉลี่ยต่อคนทำงานมากที่สุดประมาณ 3.3 ล้านบาท รองลงมา คือหมวดอุตสาหกรรมผลิตเครื่องจักรและอุปกรณ์ ซึ่งมีได้จัดประเภทไว้ในที่อื่น มีมูลค่าเพิ่มเฉลี่ยต่อคนทำงานประมาณ 2.4 ล้านบาท สำหรับหมวดอุตสาหกรรมผลิตอื่นๆนั้น มีมูลค่าเพิ่มเฉลี่ยต่อคนทำงานระหว่างประมาณ 39,500 – 462,900 บาท (ตาราง ฉ)

ตาราง จ มูลค่าผลผลิต และมูลค่าเพิ่มเฉลี่ยต่อสถานประกอบการ และต่อคนทำงาน จำแนกตามขนาดของ
สถานประกอบการ และหมวดอุตสาหกรรม

(หน่วย : พันบาท)

ขนาดของสถานประกอบการ/ หมวดอุตสาหกรรม	มูลค่าผลผลิตเฉลี่ย		มูลค่าเพิ่มเฉลี่ย	
	ต่อสถาน- ประกอบการ	ต่อคนทำงาน	ต่อสถาน- ประกอบการ	ต่อคนทำงาน
รวม	17,549.9	1,651.8	3,747.9	352.8
ขนาดของสถานประกอบการ				
1 – 15 คน	917.0	340.2	325.5	120.8
16 – 25 คน	16,853.7	884.8	5,997.6	314.9
26 – 30 คน	107,988.9	3,872.1	32,333.3	1,159.4
31 – 50 คน	127,691.3	3,439.0	19,708.7	530.8
51 – 200 คน	266,495.7	2,964.9	63,579.7	707.4
มากกว่า 200 คน	751,576.2	1,466.4	124,890.5	243.7
หมวดอุตสาหกรรม				
การผลิตผลิตภัณฑ์อาหารและเครื่องดื่ม	47,595.2	2,128.6	7,741.9	346.2
การผลิตสิ่งทอ	801.4	170.6	405.5	86.3
การผลิตเครื่องแต่งกาย รวมทั้งการตกแต่งและย้อมสีขนสัตว์	208.5	123.0	109.9	64.8
การผลิตไม้และผลิตภัณฑ์จากไม้และไม้ก๊อก ยกเว้น เฟอร์นิเจอร์ รวมทั้งการผลิตสิ่งของที่ทำจากฟางและวัสดุถักสานอื่นๆ	93,084.5	1,537.9	22,371.1	369.6
การพิมพ์โฆษณา การพิมพ์ และการทำสำเนาสื่อบันทึก	1,428.8	259.8	653.8	118.9
การผลิตผลิตภัณฑ์ถ่านโค้ก ผลิตภัณฑ์ที่ได้จากการกลั่นน้ำมัน ปิโตรเลียมและเชื้อเพลิงปรมาณู	232,625.0	16,043.1	48,700.0	3,358.6
การผลิตเคมีภัณฑ์และผลิตภัณฑ์เคมี	3,360.0	238.3	540.0	38.3
การผลิตผลิตภัณฑ์ยางและพลาสติก	263,259.5	2,399.8	50,781.1	462.9
การผลิตผลิตภัณฑ์จากแร่โลหะ	7,531.8	659.4	3,327.7	291.3
การผลิตโลหะขั้นมูลฐาน	978.9	364.7	226.3	84.3
การผลิตผลิตภัณฑ์ที่ทำจากโลหะประดิษฐ์ ยกเว้นเครื่องจักร และอุปกรณ์	723.1	277.0	343.8	131.7
การผลิตเครื่องจักรและอุปกรณ์ ซึ่งมีได้จัดประเภทไว้ในที่อื่น	31,533.3	3,638.5	21,129.2	2,438.0
การผลิตเครื่องจักรและเครื่องอุปกรณ์ไฟฟ้า ซึ่งมีได้จัดประเภท ไว้ในที่อื่น	464.7	158.0	141.2	48.0
การผลิตอุปกรณ์ที่ใช้ในทางการแพทย์ การวัดความเที่ยง และ อุปกรณ์ที่ใช้ในทางทัศนศาสตร์ นาฬิกา	600.0	375.0	260.0	162.5
การผลิตเครื่องอุปกรณ์การขนส่งอื่นๆ	220.0	115.8	75.0	39.5
การผลิตเฟอร์นิเจอร์ รวมทั้งการผลิตซึ่งมีได้จัดประเภทไว้ในที่อื่น	937.7	210.2	426.3	92.0

หมายเหตุ : D หมายถึง ตัวเลขที่ไม่เปิดเผย

ตารางสถิติ

ภาค 1 ข้อมูลทั่วไปของสถานประกอบการ

ตอนที่ 1 ข้อมูลทั่วไปของสถานประกอบการ
จำแนกตามอำเภอ

สารบัญตารางสถิติ

- ตอนที่ 1** ข้อมูลทั่วไปของสถานประกอบการ จำแนกตามอำเภอ
- ตาราง 1** จำนวนและร้อยละของสถานประกอบการอุตสาหกรรมการผลิต จำแนกตามรูปแบบการจัดตั้งตามกฎหมาย และอำเภอ
- ตาราง 2** จำนวนและร้อยละของสถานประกอบการอุตสาหกรรมการผลิต จำแนกตามรูปแบบการจัดตั้งทางเศรษฐกิจ และอำเภอ
- ตาราง 3** จำนวนและร้อยละของสถานประกอบการอุตสาหกรรมการผลิต จำแนกตามระยะเวลาในการดำเนินงานกิจการ และอำเภอ
- ตาราง 4** จำนวนและร้อยละของสถานประกอบการอุตสาหกรรมการผลิต จำแนกตามระยะเวลาการผลิตในปี 2549 และอำเภอ
- ตาราง 5** มูลค่าเงินลงทุนจดทะเบียน จำนวนและร้อยละของสถานประกอบการอุตสาหกรรมการผลิต จำแนกตามมูลค่าทุนจดทะเบียน และอำเภอ
- ตาราง 6** มูลค่าเงินทุนที่ต่างประเทศร่วมลงทุนหรือถือหุ้น จำนวนและร้อยละของสถานประกอบการอุตสาหกรรมการผลิต จำแนกตามสัดส่วนของการร่วมลงทุนหรือถือหุ้นของต่างประเทศ และอำเภอ
- ตาราง 7** จำนวนและร้อยละของสถานประกอบการอุตสาหกรรมการผลิต จำแนกตามการส่งเสริมการลงทุน จากสำนักงานคณะกรรมการส่งเสริมการลงทุน และอำเภอ
- ตาราง 8** มูลค่าการส่งออกจำนวนและร้อยละของสถานประกอบการอุตสาหกรรมการผลิต จำแนกตามร้อยละของการส่งออกผลผลิตออกไปจำหน่ายต่างประเทศ และอำเภอ
- ตาราง 9** จำนวนและร้อยละของสถานประกอบการอุตสาหกรรมการผลิต จำแนกตามประเทศที่มีการส่งผลผลิตไปจำหน่าย และอำเภอ
- ตาราง 10** มูลค่าการใช้วัตถุดิบหรือวัสดุประกอบการผลิตที่มาจากต่างประเทศ จำนวนและร้อยละของสถานประกอบการอุตสาหกรรมการผลิต จำแนกตามการใช้วัตถุดิบฯ และอำเภอ
- ตาราง 11** จำนวนและร้อยละของสถานประกอบการอุตสาหกรรมการผลิต จำแนกตามอัตราการใช้กำลังการผลิตต่อปี 2549 และอำเภอ

ตาราง 1 จำนวนและร้อยละของสถานประกอบการอุตสาหกรรมการผลิต จำแนกตามรูปแบบการจัดตั้งตามกฎหมาย และอำเภอ

TABLE 1 NUMBER AND PERCENTAGE OF MANUFACTURING ESTABLISHMENTS BY FORM OF LEGAL ORGANIZATION AND AMPHOE

อำเภอ	จำนวนสถานประกอบการ		ส่วนบุคคล		ห้างหุ้นส่วนสามัญ		บริษัทจำกัด		ส่วนราชการ		อื่นๆ	
	จำนวน	ร้อยละ	จำนวน	ร้อยละ	นิติบุคคล	ร้อยละ	บริษัทจำกัด(มหาชน)	ร้อยละ	รัฐวิสาหกิจ	ร้อยละ	จำนวน	ร้อยละ
	Number	%	Number	%	จำนวน	%	Company limited, public company limited	%	Government, state-enterprise	%	Number	%
รวม	2,322	100	2,078	89.49	90	3.88	125	5.36	1	0.04	28	1.22
เมืองสุราษฎร์ธานี	681	100	610	89.47	32	4.67	38	5.57	-	-	2	0.29
กาญจนดิษฐ์	192	100	171	89.04	10	5.22	10	5.22	-	-	1	0.52
ดอนสัก	96	100	92	95.84	3	3.12	1	1.04	-	-	-	-
เกาะสมุย	396	100	378	95.31	13	3.18	4	1.01	-	-	2	0.5
เกาะพะงัน	20	100	12	58.67	7	33.16	2	8.16	-	-	-	-
ไชยา	122	100	113	92.03	4	3.27	2	1.63	1	0.82	3	2.25
ท่าชนะ	61	100	53	87.31	2	3.27	1	1.64	-	-	5	7.78
คีรีรัฐนิคม	17	100	8	47.3	3	17.57	3	17.57	-	-	3	17.57
บ้านตาขุน	23	100	23	100	-	-	-	-	-	-	-	-
พนม	30	100	23	77.4	-	-	2	6.65	-	-	5	15.95
ท่ากลาง	53	100	46	86.78	-	-	6	11.34	-	-	1	1.89
บ้านนาสาร	146	100	138	94.51	2	1.37	6	4.12	-	-	-	-
บ้านนาเดิม	42	100	41	97.61	-	-	-	-	-	-	1	2.39
เคียนซา	28	100	26	92.84	1	3.58	1	3.58	-	-	-	-
เวียงสระ	155	100	141	91	2	1.29	12	7.72	-	-	-	-
พระแสง	80	100	69	86.23	-	-	11	13.77	-	-	-	-
พุนพิน	169	100	126	74.45	12	7.24	26	15.36	-	-	5	2.95
ชัยบุรี	10	100	10	100	-	-	-	-	-	-	-	-
กิ่ง อ.วิภาวดี	1	100	-	-	-	-	-	-	-	-	1	100

ที่มา : สำนักอุตสาหกรรม พ.ศ. 2550 จังหวัดสุราษฎร์ธานี สำนักงานสถิติแห่งชาติ กระทรวงเทคโนโลยีสารสนเทศและการสื่อสาร

Source : The 2007 Industrial Census, Surat Thani Province, National Statistical Office, Ministry of Information and Communication Technology

ตาราง 2 จำนวนและร้อยละของสถานประกอบการอุตสาหกรรมผลิต จำนวนตามรูปแบบการจัดตั้งทางเศรษฐกิจ และอำเภอ

TABLE 2 NUMBER AND PERCENTAGE OF MANUFACTURING ESTABLISHMENTS BY FORM OF ECONOMIC ORGANIZATION AND AMPHOE

อำเภอ	จำนวนสถานประกอบการ			สำนักงานเดี่ยว			สำนักงานใหญ่			สำนักงานสาขา			Amphoe
	Number of establishments		ร้อยละ	Single unit		ร้อยละ	Head office		ร้อยละ	Branch		ร้อยละ	
	จำนวน	ร้อยละ		จำนวน	ร้อยละ		จำนวน	ร้อยละ		จำนวน	ร้อยละ		
รวม	2,322	100	2,253	97.02	17	0.73	52	2.25	Total				
เมืองสุราษฎร์ธานี	681	100	661	97.07	9	1.32	11	1.6	Mueang Surat Thani				
กาญจนดิษฐ์	192	100	187	97.39	-	-	5	2.61	Kanchanadit				
ดอนสัก	96	100	94	97.92	1	1.04	1	1.04	Don Sak				
เกาะสมุย	396	100	395	99.75	-	-	1	0.25	Ko samui				
เกาะพะงัน	20	100	20	100	-	-	-	-	Ko Phangan				
ไชยา	122	100	122	100	-	-	-	-	Chaiya				
ท่าชนะ	61	100	61	100	-	-	-	-	Tha Chana				
ศรีรัฐนิคม	17	100	14	82.43	-	-	3	17.57	Khiri Rat Nikhom				
บ้านตาขุน	23	100	23	100	-	-	-	-	Ban Ta Khun				
พนม	30	100	29	96.68	-	-	1	3.32	Phanom				
ท่าฉาง	53	100	51	96.22	1	1.89	1	1.89	Tha Chang				
บ้านนาสาร	146	100	143	97.94	-	-	3	2.06	Ban Na San				
บ้านนาเดิม	42	100	42	100	-	-	-	-	Ban Na Doem				
เคียนซา	28	100	27	96.42	-	-	1	3.58	Khian Sa				
เวียงสระ	155	100	151	97.43	1	0.64	3	1.93	Wiang Sa				
พระแสง	80	100	74	92.49	2	2.5	4	5.01	Prasaeng				
พุนพิน	169	100	148	87.44	3	1.77	18	10.78	Phumphin				
ชัยบุรี	10	100	10	100	-	-	-	-	Chai Buri				
กิ่ง อ.วิภาวดี	1	100	1	100	-	-	-	-	King A. Viphawadi				

ที่มา : สำมะโนอุตสาหกรรม พ.ศ. 2550 จังหวัดสุราษฎร์ธานี สำนักงานสถิติแห่งชาติ กระทรวงเทคโนโลยีสารสนเทศและการสื่อสาร

Source : The 2007 Industrial Census, Surat Thani Province, National Statistical Office, Ministry of Information and Communication Technology

ตาราง 3 จำนวนและร้อยละของสถานประกอบการอุตสาหกรรมผลิต จำนวนตามระยะเวลาในการดำเนินงาน และอำเภอ

TABLE 3 NUMBER AND PERCENTAGE OF MANUFACTURING ESTABLISHMENTS BY PERIOD OF OPERATION AND AMPHOE

อำเภอ	ระยะเวลาในการดำเนินงาน (ปี) Period of operation (Year)														Amphoe
	จำนวนสถานประกอบการ		< 5		5 - 9		10 - 19		20 - 29		>= 30		Total		
	จำนวน	ร้อยละ	จำนวน	ร้อยละ	จำนวน	ร้อยละ	จำนวน	ร้อยละ	จำนวน	ร้อยละ	จำนวน	ร้อยละ			
Number	%	Number	%	Number	%	Number	%	Number	%	Number	%	Number	%		
รวม	2,322	100	934	40.24	710	30.58	499	21.5	126	5.4	53	2.28			
เมืองสุราษฎร์ธานี	681	100	300	44.02	201	29.57	100	14.71	54	7.96	26	3.74	Mueang Surat Thani		
กาญจนดิษฐ์	192	100	43	22.44	110	57.44	29	15.16	7	3.39	3	1.57	Kanchanadit		
ดอนสัก	96	100	78	80.76	2	2.08	17	17.16	-	-	-	-	Don Sak		
เกาะสมุย	396	100	140	35.41	160	40.27	73	18.44	22	5.63	1	0.25	Ko samui		
เกาะพะงัน	20	100	6	30.61	7	35.71	7	33.67	-	-	-	-	Ko Phangan		
ไชยา	122	100	35	28.47	73	59.54	8	6.27	3	2.45	4	3.27	Chaiya		
ท่าชนะ	61	100	26	42.7	24	38.89	9	15.14	2	3.27	-	-	Tha Chana		
ศรีรัฐนิคม	17	100	2	11.71	12	70.72	3	17.57	-	-	-	-	Khiri Rat Nikhom		
บ้านตาขุน	23	100	21	91.32	-	-	2	8.68	-	-	-	-	Ban Ta Khun		
พนม	30	100	12	40.05	13	41.67	6	18.28	-	-	-	-	Phanom		
ท่าฉาง	53	100	17	31.67	10	18.69	18	33.59	8	14.17	1	1.89	Tha Chang		
บ้านนาสาร	146	100	70	47.86	35	23.72	30	20.3	6	4	6	4.12	Ban Na San		
บ้านนาเดิม	42	100	1	2.39	3	7.96	38	89.66	-	-	-	-	Ban Na Doem		
เคียนซา	28	100	18	63.06	1	3.58	3	9.07	7	24.28	-	-	Khian Sa		
เวียงสระ	155	100	44	28.32	18	11.68	84	53.99	6	3.86	3	2.14	Wiang Sa		
พระแสง	80	100	63	78.98	7	8.51	9	11.26	1	1.25	-	-	Prasaeng		
พุนพิน	169	100	50	29.46	35	20.81	65	38.36	10	6.06	9	5.32	Phumphin		
ชัยบุรี	10	100	10	100	-	-	-	-	-	-	-	-	Chai Buri		
กิ่ง อ.วิภาวดี	1	100	-	-	-	-	1	100	-	-	-	-	King A. Viphawadi		

ที่มา : สำมะโนอุตสาหกรรม พ.ศ. 2550 จังหวัดสุราษฎร์ธานี สำนักงานสถิติแห่งชาติ กระทรวงเทคโนโลยีสารสนเทศและการสื่อสาร

Source : The 2007 Industrial Census, Surat Thani Province, National Statistical Office, Ministry of Information and Communication Technology

ตาราง 4 จำนวนและร้อยละของสถานประกอบการอุตสาหกรรมการผลิต จำนวนตามระยะเวลาการผลิตในปี 2549 และอำเภอ

TABLE 4 NUMBER AND PERCENTAGE OF MANUFACTURING ESTABLISHMENTS BY PERIOD OF OPERATION IN 2006 AND AMPHOE

อำเภอ	จำนวนสถานประกอบการ		ระยะเวลาการผลิต Period of operation in 2006												รวม		Amphoe
	Number of establishments		เดือน Months				ชั่วโมง Hours per day				Total						
	จำนวน	ร้อยละ	< 3	3 - 6	7 - 9	10 - 12	< 8	8 - 10	> 10	จำนวน	ร้อยละ	จำนวน	ร้อยละ	จำนวน	ร้อยละ		
รวม	2,322	100	19	0.83	69	2.96	61	2.65	2,172	93.56	758	32.66	1,500	64.62	63	2.72	Total
เมืองสุราษฎร์ธานี	681	100	13	1.83	26	3.83	23	3.44	619	90.89	175	25.7	482	70.69	25	3.61	Mueang Surat Thani
กาญจนดิษฐ์	192	100	3	1.57	1	0.52	3	1.31	185	96.61	101	52.78	86	45.13	4	2.09	Kanchanadit
ดอนสัก	96	100	-	-	-	-	1	1.04	95	98.96	75	77.86	19	20.06	2	2.08	Don Sak
เกาะสมุย	396	100	-	-	2	0.5	8	1.98	386	97.52	124	31.36	271	68.38	1	0.25	Ko samui
เกาะพะงัน	20	100	-	-	-	-	-	-	20	100	5	25.51	11	54.08	4	20.41	Ko Phangan
ไชยา	122	100	-	-	1	0.82	5	3.7	117	95.48	28	22.61	95	77.39	-	-	Chaiya
ท่าชนะ	61	100	-	-	5	8	6	9.55	50	82.45	11	18.23	49	80.13	1	1.64	Tha Chana
คีรีรัฐนิคม	17	100	-	-	1	5.86	-	-	16	94.14	9	53.15	8	46.85	-	-	Khiri Rat Nikhom
บ้านตาขุน	23	100	-	-	-	-	-	-	23	100	23	100	-	-	-	-	Ban Ta Khun
พนม	30	100	4	12.46	10	32.41	-	-	17	55.13	11	36.73	14	44.99	6	18.28	Phanom
ท่าฉาง	53	100	-	-	4	7.56	-	-	49	92.44	28	52.68	24	45.43	1	1.89	Tha Chang
บ้านนาสาร	146	100	-	-	4	2.75	6	4	136	93.25	18	12.16	128	87.84	-	-	Ban Na San
บ้านนาเดิม	42	100	-	-	-	-	1	2.39	41	97.61	11	25.94	31	74.06	-	-	Ban Na Doem
เคียนซา	28	100	-	-	1	3.58	-	-	27	96.42	7	24.28	19	68.56	2	7.16	Khian Sa
เวียงสระ	155	100	-	-	-	-	2	1.29	153	98.71	22	13.83	130	83.6	4	2.57	Wiang Sa
พระแสง	80	100	-	-	-	-	-	-	80	100	61	76.22	12	15.02	7	8.76	Prasaeng
พุนพิน	169	100	-	-	14	8.31	8	4.43	148	87.26	45	26.88	117	68.98	7	4.14	Phumphin
ชัยบุรี	10	100	-	-	-	-	-	-	10	100	4	41.96	6	58.04	-	-	Chai Buri
กิ่ง อ.วิภาวดี	1	100	-	-	-	-	-	-	1	100	1	100	-	-	-	-	King A. Viphawadi

ที่มา : สำมะโนอุตสาหกรรม พ.ศ. 2550 จังหวัดสุราษฎร์ธานี สำนักงานสถิติแห่งชาติ กระทรวงเทคโนโลยีสารสนเทศและการสื่อสาร

Source : The 2007 Industrial Census, Surat Thani Province, National Statistical Office, Ministry of Information and Communication Technology

ตาราง 5 มูลค่าเงินลงทุนจดทะเบียน จำนวนและร้อยละของสถานประกอบการอุตสาหกรรมผลิต จำนวนตามมูลค่าทุนจดทะเบียน และอำเภอ

TABLE 5 VALUE OF REGISTERED CAPITAL, NUMBER AND PERCENTAGE OF MANUFACTURING ESTABLISHMENTS BY VALUE OF REGISTERED CAPITAL AND AMPHOE

อำเภอ	จำนวนสถานประกอบการ		ไม่มีทุนจดทะเบียน		มูลค่าทุนจดทะเบียน (ล้านบาท) Registered capital (Million baht)										มูลค่าเงินลงทุนจดทะเบียน		Amphoe						
	Number of establishments		No value of registered capital		รวม Total		<1		1-9		10-49		50-59		100-199			200-499		>=500			
	จำนวน	ร้อยละ	จำนวน	ร้อยละ	จำนวน	ร้อยละ	จำนวน	ร้อยละ	จำนวน	ร้อยละ	จำนวน	ร้อยละ	จำนวน	ร้อยละ	จำนวน	ร้อยละ		จำนวน	ร้อยละ	จำนวน	ร้อยละ	จำนวน	ร้อยละ
รวม	2,322	100	2,160	93.00	162	7.00	22	13.54	86	52.91	32	19.39	14	8.62	5	3.08	3	1.85	1	0.62	4,093,081,330	Total	
เมืองสุราษฎร์ธานี	681	100	623	91.37	59	8.63	13	22.11	25	43.01	13	21.26	6	10.21	1	1.70	1	1.70	-	-	1,131,648,900	Mueang Surat Thani	
กาญจนดิษฐ์	192	100	177	92.17	15	7.83	1	6.67	10	66.67	3	20.00	1	6.67	-	-	-	-	-	-	157,000,000	Kanchanadit	
ดอนสัก	96	100	93	96.88	3	3.12	-	-	1	33.33	2	66.67	-	-	-	-	-	-	-	-	D	Don Sak	
เกาะสมุย	396	100	381	96.07	16	3.93	-	-	16	100.00	-	-	-	-	-	-	-	-	-	-	22,916,600	Ko samui	
เกาะพะงัน	20	100	12	58.67	8	41.33	-	-	8	100.00	-	-	-	-	-	-	-	-	-	-	12,100,000	Ko Phangan	
ไชยา	122	100	116	95.1	6	4.90	3	50.00	2	33.33	1	16.67	-	-	-	-	-	-	-	-	19,275,830	Chaiya	
ท่าชนะ	61	100	58	95.09	3	4.91	-	-	2	66.67	-	-	1	33.33	-	-	-	-	-	-	D	Tha Chana	
คีรีรัฐนิคม	17	100	14	82.43	3	17.57	-	-	3	100.00	-	-	-	-	-	-	-	-	-	-	D	Khiri Rat Nikhom	
บ้านตาขุน	23	100	23	100.00	-	-	-	-	-	-	-	-	-	-	-	-	-	-	-	-	-	-	Ban Ta Khun
พนม	30	100	29	96.68	1	3.32	-	-	-	-	-	-	-	1	100.00	-	-	-	-	-	D	Phanom	
ท่าทอง	53	100	48	90.55	5	9.45	-	-	-	-	2	40.00	2	40	1	20.00	-	-	-	-	296,000,000	Tha Chang	
บ้านนาสาร	146	100	141	96.57	5	3.43	-	-	3	60.00	2	40.00	-	-	-	-	-	-	-	-	54,000,000	Ban Na San	
บ้านนาเดิม	42	100	42	100.00	-	-	-	-	-	-	-	-	-	-	-	-	-	-	-	-	-	-	Ban Na Doem
เคียนซา	28	100	27	96.42	1	3.58	-	-	1	100.00	-	-	-	-	-	-	-	-	-	-	D	Khian Sa	
เวียงสระ	155	100	144	92.93	11	7.07	1	9.09	6	54.55	2	18.18	2	18.18	-	-	-	-	-	-	161,390,000	Wiang Sa	
พระแสง	80	100	73	91.24	7	8.76	-	-	3	42.86	3	42.86	-	-	-	-	1	14.29	-	-	345,500,000	Praseng	
พุนพิน	169	100	149	88.18	20	11.82	4	20	6	30.00	4	20.00	2	10.00	2	10.00	1	5.00	1	5.00	1,639,250,000	Phumphin	
ชัยบุรี	10	100	10	100.00	-	-	-	-	-	-	-	-	-	-	-	-	-	-	-	-	-	-	Chai Buri
กิ่ง อ.วิภาวดี	1	100	1	100.00	-	-	-	-	-	-	-	-	-	-	-	-	-	-	-	-	-	-	King A. Vipharwadi

หมายเหตุ : D หมายถึง ตัวเลขที่ไม่เปิดเผย

Note : D means disclosure prohibited.

ที่มา : สำมะโนอุตสาหกรรม พ.ศ. 2550 จังหวัดสุราษฎร์ธานี สำนักงานสถิติแห่งชาติ กระทรวงเทคโนโลยีสารสนเทศและการสื่อสาร

Source : The 2007 Industrial Census, Surat Thani Province, National Statistical Office, Ministry of Information and Communication Technology

ตาราง 6 มูลค่าเงินลงทุนที่ต่างประเทศรวมลงทุนหรือถือหุ้น จำนวนและร้อยละของสถานประกอบการอุตสาหกรรมการผลิต จำนวนตามสัดส่วนของารร่วมลงทุนหรือถือหุ้นของต่างประเทศ และอำเภอ

TABLE 6 VALUE OF FOREIGN INVESTMENT OR SHARE HOLDING, NUMBER AND PERCENTAGE OF MANUFACTURING ESTABLISHMENTS BY PROPORTION OF FOREIGN INVESTMENT OR SHARE HOLDING AND AMPHOE

อำเภอ	จำนวนสถาน- ประกอบการ		ไม่มีต่างประเทศ		สัดส่วนของารร่วมลงทุนหรือถือหุ้น						มูลค่าเงินลงทุนที่ต่างประเทศ มารวมลงทุนหรือถือหุ้น		Amphoe	
	Number of establishments	ร้อยละ %	No foreign's investment or share holding		<10%		10 - 50%		>50%		Value of foreign investment or share holding			
			จำนวน Number	ร้อยละ %	จำนวน Number	ร้อยละ %	จำนวน Number	ร้อยละ %	จำนวน Number	ร้อยละ %				
รวม	2,322	100	2,316	99.74	6	0.26	1	16.67	4	66.67	1	16.67	267,640,000	Total
เมืองสุราษฎร์ธานี	681	100	678	99.56	3	0.44	-	-	2	66.67	1	33.33	68,980,000	Mueang Surat Thani
กาญจนดิษฐ์	192	100	191	99.48	1	0.52	1	100.00	-	-	-	-	200,000	Kanchanadit
ดอนสัก	96	100	96	100.00	-	-	-	-	-	-	-	-	-	Don Sak
เกาะสมุย	396	100	396	100.00	-	-	-	-	-	-	-	-	-	Ko samui
เกาะพะงัน	20	100	20	100.00	-	-	-	-	-	-	-	-	-	Ko Phangan
ไชยา	122	100	122	100.00	-	-	-	-	-	-	-	-	-	Chaiya
ท่าชนะ	61	100	61	100.00	-	-	-	-	-	-	-	-	-	Tha Chana
คีรีรัฐนิคม	17	100	17	100.00	-	-	-	-	-	-	-	-	-	Khiri Rat Nikhom
บ้านตาขุน	23	100	23	100.00	-	-	-	-	-	-	-	-	-	Ban Ta Khun
พนม	30	100	30	100.00	-	-	-	-	-	-	-	-	-	Phanom
ท่าฉาง	53	100	53	100.00	-	-	-	-	-	-	-	-	-	Tha Chang
บ้านนาสาร	146	100	146	100.00	-	-	-	-	-	-	-	-	-	Ban Na San
บ้านนาเดิม	42	100	42	100.00	-	-	-	-	-	-	-	-	-	Ban Na Doem
เคียนซา	28	100	28	100.00	-	-	-	-	-	-	-	-	-	Khian Sa
เวียงสระ	155	100	155	100.00	-	-	-	-	-	-	-	-	-	Wiang Sa
พระแสง	80	100	80	100.00	-	-	-	-	-	-	-	-	-	Prasaeng
พุนพิน	169	100	167	98.82	2	1.18	-	-	2	100.00	-	-	198,460,000	Phunphin
ชัยบุรี	10	100	10	100.00	-	-	-	-	-	-	-	-	-	Chai Buri
กิ่ง อ.วิภาวดี	1	100	1	100.00	-	-	-	-	-	-	-	-	-	King A. Viphawadi

ที่มา : สำนักอุตสาหกรรม พ.ศ. 2550 จังหวัดสุราษฎร์ธานี สำนักงานสถิติแห่งชาติ กระทรวงเทคโนโลยีสารสนเทศและการสื่อสาร

Source : The 2007 Industrial Census, Surat Thani Province, National Statistical Office, Ministry of Information and Communication Technology

ตาราง 7 จำนวนและร้อยละของสถานประกอบการผลิต จำนวนตามการส่งเสริมการลงทุน จากสำนักงานคณะกรรมการส่งเสริมการลงทุน และอำเภอ

TABLE 7 NUMBER AND PERCENTAGE OF MANUFACTURING ESTABLISHMENTS BY INVESTMENT PROMOTION FROM BOARD OF INVESTMENT (BOI) AND AMPHOE

อำเภอ	จำนวนสถานประกอบการ		การส่งเสริมการลงทุนจากสำนักงานคณะกรรมการส่งเสริมการลงทุน				Amphoe
	Number of establishments		Investment promotion from board of investment (BOI)				
	จำนวน	ร้อยละ	ไม่มี (No)		มี (Yes)		
Number	%	จำนวน	%	จำนวน	%	จำนวน	%
รวม	2,322	100	2,284	98.36	38	1.64	Total
เมืองสุราษฎร์ธานี	681	100	667	97.95	14	2.05	Mueang Surat Thani
กาญจนดิษฐ์	192	100	190	98.96	2	1.04	Kanchanadit
ดอนสัก	96	100	95	98.96	1	1.04	Don Sak
เกาะสมุย	396	100	396	100	-	-	Ko samui
เกาะพะงัน	20	100	20	100	-	-	Ko Phangan
ไชยา	122	100	121	99.18	1	0.82	Chaiya
ท่าชนะ	61	100	61	100	-	-	Tha Chana
ศรีรัฐนิคม	17	100	16	94.14	1	5.86	Khiri Rat Nikhom
บ้านตาขุน	23	100	23	100	-	-	Ban Ta Khun
พนม	30	100	29	96.68	1	3.32	Phanom
ท่าฉาง	53	100	52	98.11	1	1.89	Tha Chang
บ้านนาสาร	146	100	146	100	-	-	Ban Na San
บ้านนาเดิม	42	100	42	100	-	-	Ban Na Doem
เคียนซา	28	100	28	100	-	-	Khian Sa
เวียงสระ	155	100	151	97.43	4	2.57	Wiang Sa
พระแสง	80	100	77	96.25	3	3.75	Praeaeng
พุนพิน	169	100	159	94.09	10	5.91	Phunphin
ชัยบุรี	10	100	10	100	-	-	Chai Buri
กิ่ง อ.วิภาวดี	1	100	1	100	-	-	King A. Viphawadi

ที่มา : สำมะโนอุตสาหกรรม พ.ศ. 2550 จังหวัดสุราษฎร์ธานี สำนักงานสถิติแห่งชาติ กระทรวงเทคโนโลยีสารสนเทศและการสื่อสาร

Source : The 2007 Industrial Census, Surat Thani Province, National Statistical Office, Ministry of Information and Communication Technology

ตาราง 8 มูลค่าการส่งออก จำนวนและร้อยละของสถานประกอบการอุตสาหกรรมผลิต จำนวนตามร้อยละของการส่งออกผลิตภัณฑ์ไปจำหน่ายต่างประเทศ และอำเภอ

TABLE 8 VALUE OF EXPORT, NUMBER AND PERCENTAGE OF MANUFACTURING ESTABLISHMENTS BY PERCENTAGE OF EXPORT AND AMPHOE

อำเภอ	จำนวนสถานประกอบการ		ไม่มีการส่งออก		ร้อยละการส่งออก Percentage of export										มูลค่าการส่งออก Value of export	Amphoe		
	Number of establishments		No export		รวม Total		< 10		11 - 49		50 - 89		90 - 99				100	
	จำนวน Number	ร้อยละ %	จำนวน Number	ร้อยละ %	จำนวน Number	ร้อยละ %	จำนวน Number	ร้อยละ %	จำนวน Number	ร้อยละ %	จำนวน Number	ร้อยละ %	จำนวน Number	ร้อยละ %			จำนวน Number	ร้อยละ %
รวม	2,322	100	2,283	98.32	39	1.68	1	2.56	8	20.51	15	38.45	13	33.33	2	5.13	14,977,124,343	Total
เมืองสุราษฎร์ธานี	681	100	666	97.8	15	2.2	-	-	3	20.00	6	40.00	5	33.33	1	6.67	4,143,889,675	Mueang Surat Thani
กาญจนดิษฐ์	192	100	190	98.96	2	1.04	-	-	-	-	2	100.00	-	-	-	-	-	Kanchanadit
ดอนสัก	96	100	95	98.96	1	1.04	-	-	-	-	-	-	-	-	1	100.00	-	Don Sak
เกาะสมุย	396	100	396	100	-	-	-	-	-	-	-	-	-	-	-	-	-	Ko samui
เกาะพะงัน	20	100	20	100	-	-	-	-	-	-	-	-	-	-	-	-	-	Ko Phangan
ไชยา	122	100	121	99.18	1	0.82	-	-	1	100.00	-	-	-	-	-	-	-	Chaiya
ท่าชนะ	61	100	61	100	-	-	-	-	-	-	-	-	-	-	-	-	-	Tha Chana
คีรีรัฐนิคม	17	100	16	94.14	1	5.86	-	-	1	100.00	-	-	-	-	-	-	-	Khiri Rat Nikhom
บ้านตาขุน	23	100	23	100	-	-	-	-	-	-	-	-	-	-	-	-	-	Ban Ta Khun
พนม	30	100	29	96.68	1	3.32	-	-	-	-	-	-	1	100.00	-	-	-	Phanom
ท่าทาง	53	100	52	98.11	1	1.89	1	100.00	-	-	-	-	-	-	-	-	-	Tha Chang
บ้านนาสาร	146	100	146	100	-	-	-	-	-	-	-	-	-	-	-	-	-	Ban Na San
บ้านนาเดิม	42	100	42	100	-	-	-	-	-	-	-	-	-	-	-	-	-	Ban Na Doem
เคียนซา	28	100	28	100	-	-	-	-	-	-	-	-	-	-	-	-	-	Khian Sa
เวียงสระ	155	100	151	97.43	4	2.57	-	-	-	-	4	100.00	-	-	-	-	3,217,708,125	Wiang Sa
พระแสง	80	100	77	96.25	3	3.75	-	-	1	33.33	1	33.33	1	33.34	-	-	-	Praseng
พุนพิน	169	100	159	94.09	10	5.91	-	-	2	20.00	2	20.00	6	60.00	-	-	5,422,777,732	Phumphin
ชัยบุรี	10	100	10	100	-	-	-	-	-	-	-	-	-	-	-	-	-	Chai Buri
กิ่ง อ.วิภาวดี	1	100	1	100	-	-	-	-	-	-	-	-	-	-	-	-	-	King A. Viphawadi

หมายเหตุ : D หมายถึง ตัวเลขที่ไม่เปิดเผย

Note : D means disclosure prohibited.

ที่มา : สำมะโนอุตสาหกรรม พ.ศ. 2550 จังหวัดสุราษฎร์ธานี สำนักงานสถิติแห่งชาติ กระทรวงเทคโนโลยีสารสนเทศและการสื่อสาร

Source : The 2007 Industrial Census, Surat Thani Province, National Statistical Office, Ministry of Information and Communication Technology

ตาราง 9 จำนวนและร้อยละของสถานประกอบการอุตสาหกรรมผลิต จำนวนตามประเทศที่มีการส่งผลิตภัณฑ์ไปจำหน่าย และอำเภอ

TABLE 9 NUMBER AND PERCENTAGE OF MANUFACTURING ESTABLISHMENTS BY EXPORTED COUNTRY OF PRODUCT AND AMPHOE

อำเภอ	จำนวนสถานประกอบการ		ไม่มีการส่งออก		มีการส่งออก		ประเทศที่ส่งออก Exported country												Amphoe			
	establishments		No export		Export		ไต้หวัน		จีน		สหรัฐอเมริกา		ประเทศในยุโรป		ประเทศอื่นๆ							
	จำนวน	ร้อยละ	จำนวน	ร้อยละ	จำนวน	ร้อยละ	จำนวน	ร้อยละ	จำนวน	ร้อยละ	จำนวน	ร้อยละ	จำนวน	ร้อยละ	จำนวน	ร้อยละ						
รวม	2,322	100	2,283	98.32	39	1.68	1	2.56	8	20.51	1	2.56	14	35.9	2	5.13	4	10.26	9	23.08	Total	
เมืองสุราษฎร์ธานี	681	100	666	97.80	15	2.20	1	6.67	5	33.33	1	6.67	4	26.67	-	-	1	6.67	3	20.00	Mueang Surat Thani	
กาญจนดิษฐ์	192	100	190	98.96	2	1.04	-	-	-	-	-	-	1	50.00	-	-	-	-	1	50.00	Kanchanadit	
ดอนสัก	96	100	95	98.96	1	1.04	-	-	-	-	-	-	-	-	-	-	1	100.00	-	-	Don Sak	
เกาะสมุย	396	100	396	100.00	-	-	-	-	-	-	-	-	-	-	-	-	-	-	-	-	Ko samui	
เกาะพะงัน	20	100	20	100.00	-	-	-	-	-	-	-	-	-	-	-	-	-	-	-	-	Ko Phangan	
ไชยา	122	100	121	99.18	1	0.82	-	-	-	-	-	-	1	100.00	-	-	-	-	-	-	Chaiya	
พาดัง	61	100	61	100.00	-	-	-	-	-	-	-	-	-	-	-	-	-	-	-	-	Tha Chana	
คีรีรัฐนิคม	17	100	16	94.14	1	5.86	-	-	-	-	-	-	-	-	-	-	-	-	-	1	100.00	Khiri Rat Nikhom
บ้านตาขุน	23	100	23	100.00	-	-	-	-	-	-	-	-	-	-	-	-	-	-	-	-	Ban Ta Khun	
พนม	30	100	29	96.68	1	3.32	-	-	-	-	-	-	-	-	-	-	-	-	1	100.00	Phanom	
ท่าทอง	53	100	52	98.11	1	1.89	-	-	-	-	-	-	1	100.00	-	-	-	-	-	-	Tha Chang	
บ้านนาสาร	146	100	146	100.00	-	-	-	-	-	-	-	-	-	-	-	-	-	-	-	-	Ban Na San	
บ้านนาเดิม	42	100	42	100.00	-	-	-	-	-	-	-	-	-	-	-	-	-	-	-	-	Ban Na Doem	
เคียนซา	28	100	28	100.00	-	-	-	-	-	-	-	-	-	-	-	-	-	-	-	-	Khian Sa	
เวียงสระ	155	100	151	97.43	4	2.57	-	-	-	-	-	-	3	75.00	-	-	-	-	-	1	25.00	Wiang Sa
พระแสง	80	100	77	96.25	3	3.75	-	-	-	-	-	-	2	66.67	-	-	1	33.33	-	-	Prasaeng	
พุนพิน	169	100	159	94.09	10	5.91	-	-	3	30.00	-	-	2	20.00	2	20.00	1	10.00	2	20.00	Phumphin	
ชัยบุรี	10	100	10	100.00	-	-	-	-	-	-	-	-	-	-	-	-	-	-	-	-	Chai Buri	
กิ่ง อ.วิภาวดี	1	100	1	100.00	-	-	-	-	-	-	-	-	-	-	-	-	-	-	-	-	King A. Viphawadi	

ที่มา : สำมะโนอุตสาหกรรม พ.ศ. 2550 จังหวัดสุราษฎร์ธานี สำนักงานสถิติแห่งชาติ กระทรวงเทคโนโลยีสารสนเทศและการสื่อสาร

Source : The 2007 Industrial Census, Surat Thani Province, National Statistical Office, Ministry of Information and Communication Technology

ตาราง 10 มูลค่าการใช้วัตถุดิบหรือวัสดุประกอบการผลิตที่มาจากต่างประเทศ จำนวนและร้อยละของสถานประกอบการอุตสาหกรรมผลิต จำแนกตามการใช้วัตถุดิบฯ และอำเภอ

TABLE 10 VALUE OF IMPORTED MATERIALS AND COMPONENTS, NUMBER AND PERCENTAGE OF MANUFACTURING ESTABLISHMENTS BY USE OF IMPORTED MATERIALS AND COMPONENTS AND AMPHOE

อำเภอ	จำนวนสถานประกอบการ		ไม่มีการใช้		ร้อยละของวัตถุดิบหรือวัสดุประกอบ ที่มาจากต่างประเทศ										มูลค่าการใช้		Amphoe		
	Number of establishments		No use		Percentage of use of imported materials and components										Value of imported materials and components				
	จำนวน	ร้อยละ	จำนวน	ร้อยละ	จำนวน	ร้อยละ	จำนวน	ร้อยละ	จำนวน	ร้อยละ	จำนวน	ร้อยละ	จำนวน	ร้อยละ	จำนวน	ร้อยละ		จำนวน	ร้อยละ
Number	%	Number	%	Number	%	Number	%	Number	%	Number	%	Number	%	Number	%	Number	%	Number	%
รวม	2,322	100	2,302	99.12	20	0.88	4	20.00	7	35.00	8	40.00	1	5.00	1	5.00	526,375,924	Total	
เมืองสุราษฎร์ธานี	681	100	669	98.19	12	1.81	-	-	5	41.67	6	50.00	1	8.33	1	8.33	292,624,672	Mueang Surat Thani	
กาญจนดิษฐ์	192	100	192	100.00	-	-	-	-	-	-	-	-	-	-	-	-	-	-	Kanchanadit
ดอนสัก	96	100	96	100.00	-	-	-	-	-	-	-	-	-	-	-	-	-	-	Don Sak
เกาะสมุย	396	100	396	100.00	-	-	-	-	-	-	-	-	-	-	-	-	-	-	Ko samui
เกาะพะงัน	20	100	20	100.00	-	-	-	-	-	-	-	-	-	-	-	-	-	-	Ko Phangan
ไชยา	122	100	122	100.00	-	-	-	-	-	-	-	-	-	-	-	-	-	-	Chaiya
ท่าชนะ	61	100	61	100.00	-	-	-	-	-	-	-	-	-	-	-	-	-	-	Tha Chana
คีรีรัฐนิคม	17	100	17	100.00	-	-	-	-	-	-	-	-	-	-	-	-	-	-	Khiri Rati Nikhom
บ้านตาขุน	23	100	23	100.00	-	-	-	-	-	-	-	-	-	-	-	-	-	-	Ban Ta Khun
พนม	30	100	30	100.00	-	-	-	-	-	-	-	-	-	-	-	-	-	-	Phanom
ท่าฉาง	53	100	52	98.11	1	1.89	-	-	-	-	1	100.00	-	-	-	-	-	-	Tha Chang
บ้านนาสาร	146	100	145	99.31	1	0.69	-	-	1	100.00	-	-	-	-	-	-	-	-	Ban Na San
บ้านนาเดิม	42	100	41	97.61	1	2.39	-	-	-	-	1	100.00	-	-	-	-	-	-	Ban Na Doem
เสียนซา	28	100	28	100.00	-	-	-	-	-	-	-	-	-	-	-	-	-	-	Khian Sa
เวียงสระ	155	100	154	99.36	1	0.64	1	100.00	-	-	-	-	-	-	-	-	-	-	Wiang Sa
พระแสง	80	100	80	100.00	-	-	-	-	-	-	-	-	-	-	-	-	-	-	Prasaeng
พุนพิน	169	100	165	97.64	4	2.36	3	75.00	1	25.00	-	-	-	-	-	-	-	-	Phumphin
ชัยบุรี	10	100	10	100.00	-	-	-	-	-	-	-	-	-	-	-	-	-	-	Chai Buri
กิ่ง อ.วิภาวดี	1	100	1	100.00	-	-	-	-	-	-	-	-	-	-	-	-	-	-	King A. Viphawadi

หมายเหตุ : D หมายถึง ตัวเลขที่ไม่เกิดผล

Note : D means disclosure prohibited.

ที่มา : สำมะโนอุตสาหกรรม พ.ศ. 2550 จังหวัดสุราษฎร์ธานี สำนักงานสถิติแห่งชาติ กระทรวงเทคโนโลยีสารสนเทศและการสื่อสาร

Source : The 2007 Industrial Census, Surat Thani Province, National Statistical Office, Ministry of Information and Communication Technology

ตาราง 11 จำนวนและร้อยละของสถานประกอบการอุตสาหกรรมผลิต จำนวนตามอัตราการที่ใช้กำลังการผลิตปี 2549 และอำเภอ

TABLE 11. NUMBER AND PERCENTAGE OF MANUFACTURING ESTABLISHMENTS BY PERCENTAGE OF CAPACITY UTILIZATION IN 2006 AND AMPHOE

อำเภอ	อัตราการที่ใช้กำลังการผลิตปี 2549 Percentage of capacity utilization in 2006													เฉลี่ยต่อสถาน- ประกอบการ Average per establishment	Amphoe												
	จำนวนสถานประกอบการ		< 10		10 - 19		20 - 29		30 - 39		40 - 49		50 - 59			60 - 69		70 - 79		80 - 89		90 - 99		≥ 100			
	จำนวน	ร้อยละ	จำนวน	ร้อยละ	จำนวน	ร้อยละ	จำนวน	ร้อยละ	จำนวน	ร้อยละ	จำนวน	ร้อยละ	จำนวน			ร้อยละ	จำนวน	ร้อยละ	จำนวน	ร้อยละ	จำนวน	ร้อยละ	จำนวน	ร้อยละ	จำนวน	ร้อยละ	
รวม	2,322	100	2	0.09	9	0.39	30	1.31	49	2.09	189	8.12	125	5.38	445	19.15	504	21.7	546	23.5	331	14.26	93	4.01	69.58	Total	
เมืองสุราษฎร์ธานี	681	100	1	0.15	1	0.15	3	0.44	17	2.50	73	10.68	50	7.39	104	15.33	122	17.88	175	25.71	98	14.44	36	5.34	69.92	Mueang Surat Thani	
กาญจนดิษฐ์	192	100	-	-	3	1.57	-	-	-	1	0.52	-	2	1.04	91	47.54	35	18.31	39	20.61	17	8.84	3	1.57	68.55	Kanchanadit	
ดอนสัก	96	100	-	-	-	-	-	-	-	-	-	-	6	6.24	4	4.16	64	66.42	15	15.82	6	6.32	1	1.04	71.6	Don Sak	
เกาะสมุย	396	100	-	-	-	-	2	0.59	3	0.76	72	18.12	20	5.13	16	3.94	89	22.47	146	36.96	24	6.08	24	5.95	69.66	Ko samui	
เกาะพะงัน	20	100	-	-	-	-	3	12.76	-	-	4	20.41	-	-	8	40.82	3	12.76	3	13.27	-	-	-	-	54.74	Ko Phangan	
ไชยา	122	100	-	-	-	-	-	-	4	3.18	1	0.82	1	0.82	3	2.25	8	6.59	20	16.46	82	66.83	4	3.06	84.09	Chaiya	
ท่าชนะ	61	100	-	-	-	-	-	-	-	-	2	3.27	6	9.64	9	14.05	13	21.69	25	40.98	5	8.73	1	1.64	72.1	Tha Chana	
คีรีรัฐนิคม	17	100	1	5.86	-	-	-	-	-	-	-	-	1	5.86	3	17.57	10	59.01	2	11.71	-	-	-	-	66.57	Khiri Rat Nikhom	
บ้านตาขุน	23	100	-	-	-	-	-	-	-	-	-	-	23	100.00	-	-	-	-	-	-	-	-	-	-	50.00	Ban Ta Khun	
พนม	30	100	-	-	-	-	-	-	-	-	-	-	-	-	11	36.73	10	34.07	1	3.32	3	10.92	5	14.96	75.75	Phanom	
ท่าทอง	53	100	-	-	-	-	20	37.05	6	11.51	7	12.75	4	7.18	3	4.72	4	7.56	1	1.89	7	13.56	2	3.78	45.84	Tha Chang	
บ้านนาสาร	146	100	-	-	5	3.43	1	0.69	-	-	8	5.66	-	-	77	52.70	6	4.00	25	17.33	17	11.73	7	4.46	66.41	Ban Na San	
บ้านนาเดิม	42	100	-	-	-	-	-	-	-	-	-	-	-	-	18	43.84	17	39.45	1	2.39	6	14.32	-	-	68.72	Ban Na Doem	
เคียนซา	28	100	-	-	-	-	-	-	8	27.86	5	18.93	6	21.77	7	24.28	-	-	-	-	1	3.58	1	3.58	49.02	Khian Sa	
เวียงสระ	155	100	-	-	-	-	1	0.64	-	-	5	3.22	-	-	7	4.50	85	54.79	28	18.11	29	18.74	-	-	73.86	Wiang Sa	
พระแสง	80	100	-	-	-	-	-	-	-	-	-	-	2	2.50	56	70.22	4	5.01	13	16.02	5	6.26	-	-	65.41	Praseng	
พุนพิน	169	100	-	-	-	-	1	0.59	7	3.99	11	6.37	4	2.09	23	13.67	34	20.30	49	29.2	30	17.59	11	6.20	73.16	Phunphin	
ชัยบุรี	10	100	-	-	-	-	-	-	3	31.47	1	10.49	-	-	6	58.04	-	-	-	-	-	-	-	-	-	48.46	Chai Buri
กิ่ง อ.วิภาวดี	1	100	-	-	-	-	-	-	-	-	-	-	-	-	-	-	-	-	1	100.00	-	-	-	-	80.00	King A. Viphawadi	

ที่มา : สำนักอุตสาหกรรมการผลิต พ.ศ. 2550 จังหวัดสุราษฎร์ธานี สำนักงานสถิติแห่งชาติ กระทรวงเทคโนโลยีสารสนเทศและการสื่อสาร

Source : The 2007 Industrial Census, Surat Thani Province, National Statistical Office, Ministry of Information and Communication Technology

ตอนที่ 2 ข้อมูลทั่วไปของสถานประกอบการ
จำแนกตามขนาดของสถานประกอบการ

สารบัญตารางสถิติ

- ตอนที่ 2** ข้อมูลทั่วไปของสถานประกอบการ จำแนกตามขนาดของสถานประกอบการ
- ตาราง 1** จำนวนและร้อยละของสถานประกอบการอุตสาหกรรมการผลิต จำแนกตามรูปแบบการจัดตั้งตามกฎหมาย และขนาดของสถานประกอบการ
- ตาราง 2** จำนวนและร้อยละของสถานประกอบการอุตสาหกรรมการผลิต จำแนกตามรูปแบบการจัดตั้งทางเศรษฐกิจ และขนาดของสถานประกอบการ
- ตาราง 3** จำนวนและร้อยละของสถานประกอบการอุตสาหกรรมการผลิต จำแนกตามระยะเวลาในการดำเนินกิจการ และขนาดของสถานประกอบการ
- ตาราง 4** จำนวนและร้อยละของสถานประกอบการอุตสาหกรรมการผลิต จำแนกตามระยะเวลาการผลิตในปี 2549 และขนาดของสถานประกอบการ
- ตาราง 5** มูลค่าเงินลงทุนจดทะเบียน จำนวนและร้อยละของสถานประกอบการอุตสาหกรรมการผลิต จำแนกตามมูลค่าทุนจดทะเบียน และขนาดของสถานประกอบการ
- ตาราง 6** มูลค่าเงินลงทุนที่ต่างประเทศร่วมลงทุนหรือถือหุ้นจำนวนและร้อยละของสถานประกอบการอุตสาหกรรมการผลิต จำแนกตามสัดส่วนของการร่วมลงทุนหรือถือหุ้นของต่างประเทศ และขนาดของสถานประกอบการ
- ตาราง 7** จำนวนและร้อยละของสถานประกอบการอุตสาหกรรมการผลิตจำแนกตามการส่งเสริมการลงทุน จากสำนักงานคณะกรรมการส่งเสริมการลงทุน และขนาดของสถานประกอบการ
- ตาราง 8** มูลค่าการส่งออก จำนวนและร้อยละของสถานประกอบการอุตสาหกรรมการผลิต จำแนกตามร้อยละของการส่งออกผลผลิตออกไปจำหน่ายต่างประเทศ และขนาดของสถานประกอบการ
- ตาราง 9** จำนวนและร้อยละของสถานประกอบการอุตสาหกรรมการผลิต จำแนกตามประเทศที่มีการส่งผลผลิตไปจำหน่าย และขนาดของสถานประกอบการ
- ตาราง 10** มูลค่าการใช้วัตถุดิบหรือวัสดุประกอบการผลิตที่มาจากต่างประเทศ จำนวนและร้อยละของสถานประกอบการอุตสาหกรรมการผลิต จำแนกตามการใช้วัตถุดิบฯ และขนาดของสถานประกอบการ
- ตาราง 11** จำนวนและร้อยละของสถานประกอบการอุตสาหกรรมการผลิต จำแนกตามอัตราการใช้กำลังการผลิตต่อปี 2549 และขนาดของสถานประกอบการ

ตาราง 1 จำนวนและร้อยละของสถานประกอบการอุตสาหกรรมการผลิต จำแนกตามรูปแบบการจัดตั้งตามกฎหมาย และขนาดของสถานประกอบการ

TABLE 1 NUMBER AND PERCENTAGE OF MANUFACTURING ESTABLISHMENTS BY FORM OF LEGAL ORGANIZATION AND SIZE OF ESTABLISHMENT

ขนาดของสถาน ประกอบการ	จำนวนสถาน- ประกอบการ		ส่วนบุคคล		ห้างหุ้นส่วนสามัญ		บริษัทจำกัด		ส่วนราชการ		อื่นๆ		
	Individual		นิติบุคคล		บริษัทจำกัด(มหาชน)		Government, state-enterprise		Others				
	จำนวน	ร้อยละ	จำนวน	ร้อยละ	จำนวน	ร้อยละ	จำนวน	ร้อยละ	จำนวน	ร้อยละ	จำนวน	ร้อยละ	
Number	%	Number	%	Number	%	Number	%	Number	%	Number	%	Number	%
รวม	2,322	100	2,078	89.49	90	3.88	125	5.36	1	0.04	28	1.22	Total
1 - 15 คน	2,159	100	2,056	95.23	60	2.78	27	1.23	-	-	16	0.75	1 - 15 persons
16 - 25 คน	41	100	18	43.9	5	12.2	11	26.83	-	-	7	17.07	16 - 25 persons
26 - 30 คน	9	100	1	11.11	3	33.33	3	33.33	-	-	2	22.22	26 - 30 persons
31 - 50 คน	23	100	2	8.7	5	21.74	15	65.22	-	-	1	4.35	31 - 50 persons
51 - 200 คน	69	100	1	1.45	17	24.64	48	69.57	1	1.45	2	2.9	51 - 200 persons
มากกว่า 200 คน	21	100	-	-	-	-	21	100	-	-	-	-	More than 200 persons

ที่มา : สำนักอุตสาหกรรม พ.ศ. 2550 จังหวัดสุราษฎร์ธานี สำนักงานสถิติแห่งชาติ กระทรวงเทคโนโลยีสารสนเทศและการสื่อสาร

Source : The 2007 Industrial Census, Surat Thani Province, National Statistical Office, Ministry of Information and Communication Technology

ตาราง 2 จำนวนและร้อยละของสถานประกอบการอุตสาหกรรมผลิต จำแนกตามรูปแบบการจัดตั้งทางเศรษฐกิจ และขนาดของสถานประกอบการ

TABLE 2 NUMBER AND PERCENTAGE OF MANUFACTURING ESTABLISHMENTS BY FORM OF ECONOMIC ORGANIZATION AND SIZE OF ESTABLISHMENT

ขนาดของสถานประกอบการ	จำนวนสถานประกอบการ		สำนักงานหนึ่งเดียว		สำนักงานใหญ่		สำนักงานสาขา		Size of establishment
	Number of establishments		Single unit		Head office		Branch		
	จำนวน	ร้อยละ	จำนวน	ร้อยละ	จำนวน	ร้อยละ	จำนวน	ร้อยละ	
	Number	%	Number	%	Number	%	Number	%	
รวม	2,322	100	2,253	97.02	17	0.73	52	2.25	Total
1 - 15 คน	2,159	100	2,146	99.39	-	-	13	0.61	1 - 15 persons
16 - 25 คน	41	100	35	85.37	2	4.88	4	9.76	16 - 25 persons
26 - 30 คน	9	100	7	77.78	2	22.22	-	-	26 - 30 persons
31 - 50 คน	23	100	15	65.22	3	13.04	5	21.74	31 - 50 persons
51 - 200 คน	69	100	40	57.97	7	10.14	22	31.88	51 - 200 persons
มากกว่า 200 คน	21	100	10	47.62	3	14.29	8	38.1	More than 200 persons

ที่มา :สำมะโนอุตสาหกรรม พ.ศ.2550 จังหวัดสุราษฎร์ธานี สำนักงานสถิติแห่งชาติ กระทรวงเทคโนโลยีสารสนเทศและการสื่อสาร

Source : The 2007 Industrial Census, Surat Thani Province, National Statistical Office, Ministry of Information and Communication Technology

ตาราง 3 จำนวนและร้อยละของสถานประกอบการอุตสาหกรรมการผลิต จำนวนตามระยะเวลาในการดำเนินงาน และขนาดของสถานประกอบการ

TABLE 3 NUMBER AND PERCENTAGE OF MANUFACTURING ESTABLISHMENTS BY PERIOD OF OPERATION AND SIZE OF ESTABLISHMENT

ขนาดของสถานประกอบการ	จำนวนสถานประกอบการ		ระยะเวลาในการดำเนินงาน (ปี) Period of operation (Year)												Size of establishment	
	Number of establishments		< 5		5 - 9		10 - 19		20 - 29		>= 30					
	จำนวน	ร้อยละ	จำนวน	ร้อยละ	จำนวน	ร้อยละ	จำนวน	ร้อยละ	จำนวน	ร้อยละ	จำนวน	ร้อยละ	จำนวน	ร้อยละ		
Number	%	Number	%	Number	%	Number	%	Number	%	Number	%	Number	%	Number	%	
รวม	2,322	100	934	40.24	710	30.58	499	21.5	125	5.4	53	2.28	53	2.28	Total	
1 - 15 คน	2,159	100	913	42.31	669	30.99	430	19.92	103	4.79	43	1.98	43	1.98	1 - 15 persons	
16 - 25 คน	41	100	7	17.07	8	19.51	16	39.02	8	19.51	2	4.88	2	4.88	16 - 25 persons	
26 - 30 คน	9	100	-	-	4	44.44	3	33.33	1	11.11	1	11.11	1	11.11	26 - 30 persons	
31 - 50 คน	23	100	4	17.39	6	26.09	9	39.13	2	8.7	2	8.7	2	8.7	31 - 50 persons	
51 - 200 คน	69	100	8	11.59	18	26.09	31	44.93	7	10.14	5	7.25	5	7.25	51 - 200 persons	
มากกว่า 200 คน	21	100	2	9.52	5	23.81	10	47.62	4	19.05	-	-	-	-	More than 200 persons	

ที่มา : สำนักงานอุตสาหกรรม พ.ศ. 2550 จังหวัดสุราษฎร์ธานี สำนักงานสถิติแห่งชาติ กระทรวงเทคโนโลยีสารสนเทศและการสื่อสาร

Source : The 2007 Industrial Census, Surat Thani Province, National Statistical Office, Ministry of Information and Communication Technology

ตาราง 4 จำนวนและร้อยละของสถานประกอบการอุตสาหกรรมผลิต จำนวนตามระยะเวลาการผลิตในปี 2549 และขนาดของสถานประกอบการ

TABLE 4 NUMBER AND PERCENTAGE OF MANUFACTURING ESTABLISHMENTS BY PERIOD OF OPERATION IN 2006 AND SIZE OF ESTABLISHMENT

ขนาดของสถานประกอบการ	ระยะเวลาการผลิต Period of operation in 2006												Size of establishment				
	จำนวนสถานประกอบการ		เดือน Months				ชั่วโมง Hours per day				รวม						
	จำนวน	ร้อยละ	จำนวน	ร้อยละ	จำนวน	ร้อยละ	จำนวน	ร้อยละ	จำนวน	ร้อยละ	จำนวน	ร้อยละ					
	จำนวน	ร้อยละ	<3	3-6	7-9	10-12	<8	8-10	>10								
รวม	2,322	100	19	0.83	69	2.96	61	2.65	2,172	93.56	758	32.66	1,500	64.62	63	2.72	Total
1 - 15 คน	2,159	100	19	0.89	63	2.91	55	2.57	2,021	93.63	749	34.71	1,373	63.62	36	1.67	1 - 15 persons
16 - 25 คน	41	100	-	-	1	2.44	3	7.32	37	90.24	2	4.88	37	90.24	2	4.88	16 - 25 persons
26 - 30 คน	9	100	-	-	-	-	2	22.22	7	77.78	2	22.22	6	66.67	1	11.11	26 - 30 persons
31 - 50 คน	23	100	-	-	4	17.39	1	4.35	18	78.26	1	4.35	21	91.3	1	4.35	31 - 50 persons
51 - 200 คน	69	100	-	-	1	1.45	-	-	68	98.55	4	5.8	47	68.12	18	26.09	51 - 200 persons
มากกว่า 200 คน	21	100	-	-	-	-	-	-	21	100	-	-	16	76.19	5	23.81	More than 200 persons

ที่มา : สำมะโนอุตสาหกรรม พ.ศ. 2550 จังหวัดสุราษฎร์ธานี สำนักงานสถิติแห่งชาติ กระทรวงเทคโนโลยีสารสนเทศและการสื่อสาร

Source : The 2007 Industrial Census, Surat Thani Province, National Statistical Office, Ministry of Information and Communication Technology

ตาราง 5 มูลค่าเงินลงทุนจดทะเบียน จำนวนและร้อยละของสถานประกอบการอุตสาหกรรมผลิต จำนวนตามมูลค่าทุนจดทะเบียน และขนาดของสถานประกอบการ

TABLE 5 VALUE OF REGISTERED CAPITAL, NUMBER AND PERCENTAGE OF MANUFACTURING ESTABLISHMENTS BY VALUE OF REGISTERED CAPITAL AND SIZE OF ESTABLISHMENT

ขนาดของสถานประกอบการ	จำนวนสถานประกอบการ		ไม่มีทุนจดทะเบียน		มูลค่าทุนจดทะเบียน (ล้านบาท) Registered capital (Million baht)										มูลค่าเงินทุนจดทะเบียน		Size of establishment					
	จำนวน	ร้อยละ	จำนวน	ร้อยละ	รวม Total		<1		1 - 9		10 - 49		50 - 59		100 - 199			200 - 499		≥500		
					Number	%	Number	%	Number	%	Number	%	Number	%	Number	%		Number	%	Number	%	Number
รวม	2,322	100	2,160	93	162	7.00	22	13.54	86	52.91	32	19.39	14	8.62	5	3.08	3	1.85	1	0.62	4,093,081,330	Total
1 - 15 คน	2,159	100	2,086	96.6	73	3.4	16	21.78	47	63.93	8	10.21	3	4.08	-	-	-	-	-	-	438,641,330	1 - 15 persons
16 - 25 คน	41	100	29	70.73	12	29.27	2	16.67	6	50.00	2	16.67	1	8.33	-	-	1	8.33	-	-	357,640,000	16 - 25 persons
26 - 30 คน	9	100	3	33.33	6	66.67	-	-	5	83.33	1	16.67	-	-	-	-	-	-	-	-	36,000,000	26 - 30 persons
31 - 50 คน	23	100	8	34.78	15	65.22	1	6.67	9	60.00	5	33.33	-	-	-	-	-	-	-	-	127,500,000	31 - 50 persons
51 - 200 คน	69	100	26	37.68	43	62.32	3	6.98	18	41.86	12	27.91	8	18.6	2	4.65	-	-	-	-	1,062,300,000	51 - 200 persons
มากกว่า 200 คน	21	100	8	38.1	13	61.9	-	-	1	7.69	4	30.77	2	15.38	3	23.08	2	15.38	1	7.69	2,071,000,000	More than 200 persons

ที่มา : สำมะโนอุตสาหกรรม พ.ศ. 2550 จังหวัดสุราษฎร์ธานี สำนักงานสถิติแห่งชาติ กระทรวงเทคโนโลยีสารสนเทศและการสื่อสาร

Source : The 2007 Industrial Census, Surat Thani Province, National Statistical Office, Ministry of Information and Communication Technology

ตาราง 6 มูลค่าเงินลงทุนที่ต่างประเทศร่วมลงทุนหรือถือหุ้น จำนวนและร้อยละของสถานประกอบการอุตสาหกรรมผลิต จำนวนตามสัดส่วนของการร่วมลงทุนหรือถือหุ้นของต่างประเทศ และขนาดของสถานประกอบการ

TABLE 6 VALUE OF FOREIGN INVESTMENT OR SHARE HOLDING, NUMBER AND PERCENTAGE OF MANUFACTURING ESTABLISHMENTS BY PROPORTION OF FOREIGN INVESTMENT OR SHARE HOLDING AND SIZE OF ESTABLISHMENT

ขนาดของสถานประกอบการ	จำนวนสถาน- ประกอบการ		ไม่ต่างประเทศ ร่วมลงทุนหรือถือหุ้น		สัดส่วนของการร่วมลงทุนหรือถือหุ้น						มูลค่าเงินลงทุนที่ต่างประเทศ มาร่วมลงทุนหรือถือหุ้น		
	จำนวน establishments	ร้อยละ %	รวม Total		< 10%		10 - 50%		>50%		Value of foreign investment or share holding	Size of establishment	
			จำนวน Number	ร้อยละ %	จำนวน Number	ร้อยละ %	จำนวน Number	ร้อยละ %	จำนวน Number	ร้อยละ %			
รวม	2,322	100	2,316	99.74	6	0.26	1	16.67	4	66.67	1	16.67	Total
1 - 15 คน	2,159	100	2,157	99.91	2	0.09	1	50.00	1	50.00	-	-	1 - 15 persons 1,240,000
16 - 25 คน	41	100	41	100.00	-	-	-	-	-	-	-	-	16 - 25 persons
26 - 30 คน	9	100	9	100.00	-	-	-	-	-	-	-	-	26 - 30 persons
31 - 50 คน	23	100	23	100.00	-	-	-	-	-	-	-	-	31 - 50 persons
51 - 200 คน	69	100	67	97.10	2	2.90	-	-	1	50.00	1	50.00	51 - 200 persons 91,460,000
มากกว่า 200 คน	21	100	19	90.48	2	9.52	-	-	2	100.00	-	-	More than 200 persons 174,940,000

ที่มา : สำนักอุตสาหกรรม พ.ศ. 2550 จังหวัดสุราษฎร์ธานี สำนักงานสถิติแห่งชาติ กระทรวงเทคโนโลยีสารสนเทศและการสื่อสาร

Source : The 2007 Industrial Census, Surat Thani Province, National Statistical Office, Ministry of Information and Communication Technology

ตาราง 7 จำนวนและร้อยละของสถานประกอบการอุตสาหกรรมผลิต จำแนกตามการส่งเสริมการลงทุน จากสำนักงานคณะกรรมการส่งเสริมการลงทุน และขนาดของสถานประกอบการ

TABLE 7 NUMBER AND PERCENTAGE OF MANUFACTURING ESTABLISHMENTS BY INVESTMENT PROMOTION FROM BOARD OF INVESTMENT (BOI) AND SIZE OF ESTABLISHMENT

ขนาดของสถานประกอบการ	จำนวนสถานประกอบการ		การส่งเสริมการลงทุนจากสำนักงานคณะกรรมการส่งเสริมการลงทุน				Size of establishment
	Number of establishments		Investment promotion from board of investment (BOI)				
	จำนวน	ร้อยละ	ไม่มี (No)		มี (Yes)		
	Number	%	จำนวน	ร้อยละ	จำนวน	ร้อยละ	
รวม	2,322	100	2,284	98.36	38	1.64	รวม
1 - 15 คน	2,159	100	2,159	100	-	-	1 - 15 คน
16 - 25 คน	41	100	40	97.56	1	2.44	16 - 25 คน
26 - 30 คน	9	100	9	100	-	-	26 - 30 คน
31 - 50 คน	23	100	20	86.96	3	13.04	31 - 50 คน
51 - 200 คน	69	100	51	73.91	18	26.09	51 - 200 คน
มากกว่า 200 คน	21	100	5	23.81	16	76.19	มากกว่า 200 คน

ที่มา : สำนักอุตสาหกรรม พ.ศ. 2550 จังหวัดสุราษฎร์ธานี สำนักงานสถิติแห่งชาติ กระทรวงเทคโนโลยีสารสนเทศและการสื่อสาร

Source : The 2007 Industrial Census, Surat Thani Province, National Statistical Office, Ministry of Information and Communication Technology

ตาราง 8 มูลค่าการส่งออก จำนวนและร้อยละของสถานประกอบการผลิต จำนวนตามร้อยละของการส่งออกผลิตภัณฑ์ไปจำหน่ายต่างประเทศ และขนาดของสถานประกอบการ

TABLE 8 VALUE OF EXPORT, NUMBER AND PERCENTAGE OF MANUFACTURING ESTABLISHMENTS BY PERCENTAGE OF EXPORT AND SIZE OF ESTABLISHMENT

ขนาดของสถานประกอบการ	จำนวนสถานประกอบการ		ร้อยละการส่งออก Percentage of export										มูลค่าการส่งออก Value of export	Size of establishment				
	ไม่มีการส่งออก		<10		10-49		50-89		'90-99		100							
	จำนวน	ร้อยละ	จำนวน	ร้อยละ	จำนวน	ร้อยละ	จำนวน	ร้อยละ	จำนวน	ร้อยละ	จำนวน	ร้อยละ						
รวม	Total																	
รวม	จำนวน	ร้อยละ	จำนวน	ร้อยละ	จำนวน	ร้อยละ	จำนวน	ร้อยละ	จำนวน	ร้อยละ	จำนวน	ร้อยละ	จำนวน	ร้อยละ	Total			
1 - 15 คน	2,322	100	2,283	98.32	39	1.68	1	2.56	8	20.51	15	2.56	13	33.33	2	5.13	14,977,124,343	Total
16 - 25 คน	2,159	100	2,159	100	-	-	-	-	-	-	-	-	-	-	-	-	-	1 - 15 persons
26 - 30 คน	41	100	39	95.12	2	4.88	-	-	1	50.00	1	50.00	-	-	-	-	D	16 - 25 persons
31 - 50 คน	9	100	9	100	-	-	-	-	-	-	-	-	-	-	-	-	-	26 - 30 persons
51 - 200 คน	23	100	20	86.96	3	13.04	-	-	-	-	3	33.33	-	-	-	-	D	31 - 50 persons
มากกว่า 200 คน	69	100	51	73.91	18	26.09	1	5.56	5	27.77	7	38.89	4	22.22	1	5.56	4,643,862,304	51 - 200 persons
	21	100	5	23.81	16	76.19	-	-	2	12.50	4	25.00	9	56.25	1	6.25	10,043,515,629	More than 200 persons

หมายเหตุ : D หมายถึง ตัวเลขที่ไม่เปิดเผย

Note : D means disclosure prohibited.

ที่มา : สำนักอุตสาหกรรม พ.ศ. 2550 จังหวัดสุราษฎร์ธานี สำนักงานสถิติแห่งชาติ กระทรวงเทคโนโลยีสารสนเทศและการสื่อสาร

Source : The 2007 Industrial Census, Surat Thani Province, National Statistical Office, Ministry of Information and Communication Technology

ตาราง 9 จำนวนและร้อยละของสถานประกอบการอุตสาหกรรมผลิต จำนวนตามประเทศที่มีการส่งผลผลิตไปจำหน่าย และขนาดของสถานประกอบการ

TABLE 9 NUMBER AND PERCENTAGE OF MANUFACTURING ESTABLISHMENTS BY EXPORTED COUNTRY OF PRODUCT AND SIZE OF ESTABLISHMENT

ขนาดของสถานประกอบการ	จำนวนสถานประกอบการ		ไม่มีการส่งออก		มีการส่งออก		ประเทศที่ส่งออก Exported country										Size of establishment					
	Number of establishments		No export		Export		ไต้หวัน		จีน		สหรัฐอเมริกา		ประเทศในยุโรป		ประเทศอื่นๆ							
	จำนวน	ร้อยละ	จำนวน	ร้อยละ	จำนวน	ร้อยละ	จำนวน	ร้อยละ	จำนวน	ร้อยละ	จำนวน	ร้อยละ	จำนวน	ร้อยละ	จำนวน	ร้อยละ						
รวม	2,322	100	2,283	98.32	39	1.68	1	2.56	8	20.51	1	2.56	14	35.9	2	5.13	4	10.26	9	23.08	รวม	
1 - 15 คน	2,159	100	2,159	100.00	-	-	-	-	-	-	-	-	-	-	-	-	-	-	-	-	-	1 - 15 คน
16 - 25 คน	41	100	39	95.12	2	4.88	-	-	1	50.00	-	-	1	50.00	-	-	-	-	-	-	-	16 - 25 คน
26 - 30 คน	9	100	9	100.00	-	-	-	-	-	-	-	-	-	-	-	-	-	-	-	-	-	26 - 30 คน
31 - 50 คน	23	100	20	86.96	3	13.04	-	-	-	-	-	-	2	66.67	-	-	-	-	1	33.33	-	31 - 50 คน
51 - 200 คน	69	100	51	73.91	18	26.09	1	5.56	2	11.11	1	5.56	7	38.89	1	5.56	2	11.11	4	22.22	-	51 - 200 คน
มากกว่า 200 คน	21	100	5	23.81	16	76.19	-	-	5	31.25	-	-	4	25.00	1	6.25	2	12.5	4	25.00	-	มากกว่า 200 คน

ที่มา : สำนักอุตสาหกรรม พ.ศ. 2550 จังหวัดสุราษฎร์ธานี สำนักงานสถิติแห่งชาติ กระทรวงเทคโนโลยีสารสนเทศและการสื่อสาร

Source : The 2007 Industrial Census, Surat Thani Province, National Statistical Office, Ministry of Information and Communication Technology

ตาราง 10 มูลค่าการใช้วัตถุดิบหรือวัสดุประกอบการผลิตที่มาจากต่างประเทศ จำนวนและร้อยละของสถานประกอบการผลิต จำนวนตามการใช้วัตถุดิบฯ และขนาดของสถานประกอบการ

TABLE 10 VALUE OF IMPORTED MATERIALS AND COMPONENTS, NUMBER AND PERCENTAGE OF MANUFACTURING ESTABLISHMENTS BY USE OF IMPORTED MATERIALS AND COMPONENTS AND SIZE OF ESTABLISHMENT

ขนาดของสถานประกอบการ	จำนวนสถานประกอบการ			มูลค่าการใช้										มูลค่าการใช้ วัตถุดิบฯ Value of imported materials and components	Size of establishment	
	ไม่มีการใช้			ร้อยละของวัตถุดิบหรือวัสดุประกอบที่มาจากต่างประเทศ												
	จำนวน	ร้อยละ	จำนวน	จำนวน	ร้อยละ	จำนวน	ร้อยละ	จำนวน	ร้อยละ	จำนวน	ร้อยละ	จำนวน	ร้อยละ			จำนวน
Number	%	Number	%	Number	%	Number	%	Number	%	Number	%	Number	%	Number	%	
รวม	2,322	100	2,302	99.12	20	0.88	4	20.00	7	35.00	8	40.00	1	5.00	526,375,924	รวม
1 - 15 คน	2,159	100	2,152	99.66	7	0.34	-	-	2	28.57	5	71.43	-	-	24,646,295	1 - 15 คน
16 - 25 คน	41	100	38	92.68	3	7.32	-	-	-	-	2	66.67	1	33.33	D	16 - 25 คน
26 - 30 คน	9	100	9	100.00	-	-	-	-	-	-	-	-	-	-	-	26 - 30 คน
31 - 50 คน	23	100	20	86.96	3	13.04	-	-	3	100.00	-	-	-	-	D	31 - 50 คน
51 - 200 คน	69	100	67	97.1	2	2.9	1	50.00	-	-	1	-	-	-	D	51 - 200 คน
มากกว่า 200 คน	21	100	16	76.19	5	23.81	3	60.00	2	40.00	-	-	-	-	227,246,077	มากกว่า 200 คน

หมายเหตุ : D หมายถึง ตัวเลขที่ไม่เปิดเผย

Note : D means disclosure prohibited.

ที่มา : สำนักอุตสาหกรรม พ.ศ. 2550 จังหวัดสุราษฎร์ธานี สำนักงานสถิติแห่งชาติ กระทรวงเทคโนโลยีสารสนเทศและการสื่อสาร

Source : The 2007 Industrial Census, Surat Thani Province, National Statistical Office, Ministry of Information and Communication Technology

ตาราง 11 จำนวนและร้อยละของสถานประกอบการผลิต ด้านตามอัตราการใช้กำลังการผลิตปี 2549 และขนาดของสถานประกอบการ

TABLE 11 NUMBER AND PERCENTAGE OF MANUFACTURING ESTABLISHMENTS BY PERCENTAGE OF CAPACITY UTILIZATION IN 2006 AND SIZE OF ESTABLISHMENT

ขนาดของสถานประกอบการ	อัตราการใช้กำลังการผลิตปี 2549 Percentage of capacity utilization in 2006													เฉลี่ยต่อสถาน- ประกอบการ Average per establishment	Size of establishment											
	จำนวนสถานประกอบการ		<10		10 - 19		20 - 29		30 - 39		40 - 49		50 - 59			60 - 69		70 - 79		80 - 89		90 - 99		>= 100		
	จำนวน	ร้อยละ	จำนวน	ร้อยละ	จำนวน	ร้อยละ	จำนวน	ร้อยละ	จำนวน	ร้อยละ	จำนวน	ร้อยละ	จำนวน			ร้อยละ	จำนวน	ร้อยละ	จำนวน	ร้อยละ	จำนวน	ร้อยละ	จำนวน	ร้อยละ	จำนวน	ร้อยละ
รวม	2,322	100	2	0.09	9	0.39	30	1.31	49	2.09	189	8.12	125	5.38	445	19.15	504	21.7	546	23.5	331	14.26	93	4.01	69.58	รวม
1 - 15 คน	2,159	100	-	-	8	0.37	28	1.32	47	2.15	184	8.50	114	5.28	430	19.9	466	21.57	507	23.47	297	13.76	79	3.67	69.21	1 - 15 คน
16 - 25 คน	41	100	-	-	-	-	-	-	-	1	2.44	3	7.32	2	4.88	6	14.63	14	34.15	12	29.27	3	7.32	79.27	16 - 25 คน	
26 - 30 คน	9	100	-	-	-	-	1	11.11	-	-	2	22.22	-	-	1	11.11	1	11.11	4	44.44	-	-	-	-	61.67	26 - 30 คน
31 - 50 คน	23	100	1	4.35	1	4.35	-	-	-	-	-	3	13.04	3	13.04	2	8.70	5	21.74	6	26.09	2	8.70	71.48	31 - 50 คน	
51 - 200 คน	69	100	-	-	-	-	1	1.45	1	1.45	1	1.45	4	5.80	8	11.59	20	28.99	16	23.19	11	15.94	7	10.14	75.49	51 - 200 คน
มากกว่า 200 คน	21	100	1	4.76	-	-	-	-	1	4.76	1	4.76	1	4.76	1	4.76	9	42.86	-	-	5	23.81	2	9.52	70.90	มากกว่า 200 คน

ที่มา : สำนักอุตสาหกรรม พ.ศ. 2550 จังหวัดสุราษฎร์ธานี สำนักงานสถิติแห่งชาติ กระทรวงเทคโนโลยีสารสนเทศและการสื่อสาร

Source : The 2007 Industrial Census, Surat Thani Province, National Statistical Office, Ministry of Information and Communication Technology

ตอนที่ 3 ข้อมูลทั่วไปของสถานประกอบการ
จำแนกตามหมวดอุตสาหกรรม

สารบัญตารางสถิติ

- ตอนที่ 3** ข้อมูลทั่วไปของสถานประกอบการ จำแนกตามหมวดอุตสาหกรรม
- ตาราง 1** จำนวนและร้อยละของสถานประกอบการอุตสาหกรรมการผลิต จำแนกตามรูปแบบการจัดตั้งตามกฎหมาย และหมวดอุตสาหกรรม
- ตาราง 2** จำนวนและร้อยละของสถานประกอบการอุตสาหกรรมการผลิต จำแนกตามรูปแบบการจัดตั้งทางเศรษฐกิจ และหมวดอุตสาหกรรม
- ตาราง 3** จำนวนและร้อยละของสถานประกอบการอุตสาหกรรมการผลิต จำแนกตามระยะเวลาในการดำเนินกิจการ และหมวดอุตสาหกรรม
- ตาราง 4** จำนวนและร้อยละของสถานประกอบการอุตสาหกรรมการผลิต จำแนกตามระยะเวลาการผลิตในปี 2549 และหมวดอุตสาหกรรม
- ตาราง 5** มูลค่าเงินลงทุนจดทะเบียน จำนวนและร้อยละของสถานประกอบการอุตสาหกรรมการผลิต จำแนกตามมูลค่าทุนจดทะเบียน และหมวดอุตสาหกรรม
- ตาราง 6** มูลค่าเงินทุนที่ต่างประเทศร่วมลงทุนหรือถือหุ้นจำนวนและร้อยละของสถานประกอบการอุตสาหกรรมการผลิต จำแนกตามสัดส่วนของการร่วมลงทุนหรือถือหุ้นของต่างประเทศ และหมวดอุตสาหกรรม
- ตาราง 7** จำนวนและร้อยละของสถานประกอบการอุตสาหกรรมการผลิต จำแนกตามการส่งเสริมการลงทุน จากสำนักงานคณะกรรมการส่งเสริมการลงทุน และหมวดอุตสาหกรรม
- ตาราง 8** มูลค่าการส่งออก จำนวนและร้อยละของสถานประกอบการอุตสาหกรรมการผลิต จำแนกตามร้อยละของการส่งออกผลผลิตออกไปจำหน่ายต่างประเทศและหมวดอุตสาหกรรม
- ตาราง 9** จำนวนและร้อยละของสถานประกอบการอุตสาหกรรมการผลิต จำแนกตามประเทศที่มีการส่งผลผลิตไปจำหน่าย และหมวดอุตสาหกรรม
- ตาราง 10** มูลค่าการใช้วัตถุดิบหรือวัสดุประกอบการผลิตที่มาจากต่างประเทศ จำนวนและร้อยละของสถานประกอบการอุตสาหกรรมการผลิตจำแนกตามการใช้วัตถุดิบฯ และหมวดอุตสาหกรรม
- ตาราง 11** จำนวนและร้อยละของสถานประกอบการอุตสาหกรรมการผลิต จำแนกตามอัตราการใช้กำลังการผลิตต่อปี 2549 และหมวดอุตสาหกรรม

ตาราง 1 จำนวนและร้อยละของสถานประกอบการอุตสาหกรรมผลิต ข้ามตามรูปแบบการจัดตามกลุ่มขาย และหมวดอุตสาหกรรม

TABLE 1 NUMBER AND PERCENTAGE OF MANUFACTURING ESTABLISHMENTS BY FORM OF LEGAL ORGANIZATION AND DIVISION OF INDUSTRY

รหัส Code	จำนวนสถาน- ประกอบการ Number of establishments		ส่วนบุคคล Individual proprietor		หุ้นส่วนสามัญ นิติบุคคล หุ้นส่วนจำกัด Juristic partnership		บริษัทจำกัด Company limited, public company limited		ส่วนราชการ รัฐวิสาหกิจ Government, state-enterprise		อื่นๆ Others		Division of Industry
	จำนวน Number	ร้อยละ %	จำนวน Number	ร้อยละ %	จำนวน Number	ร้อยละ %	จำนวน Number	ร้อยละ %	จำนวน Number	ร้อยละ %	จำนวน Number	ร้อยละ %	
	2,322	100	2,078	89.49	90	3.88	125	5.36	1	0.04	28	1.22	Total
15 การผลิตผลิตภัณฑ์อาหารและเครื่องดื่ม	375	100	301	80.22	27	7.11	39	10.4	-	-	9	2.27	Manufacture of food products and beverages
17 การผลิตสิ่งทอ	73	100	65	88.58	3	4.57	2	2.74	-	-	3	4.11	Manufacture of textiles
18 การผลิตเครื่องแต่งกาย รวมทั้งการตกแต่ง และซ่อมสักรีด	790	100	787	99.62	-	-	-	-	-	-	3	0.38	Manufacture of wearing apparel; dressing and dyeing of fur
20 การผลิตไม้และผลิตภัณฑ์จากไม้และไม้ก๊อก ยกเว้น เฟอร์นิเจอร์ รวมทั้งการผลิตสิ่งของที่ ทำจากฟางและวัสดุสังเคราะห์	97	100	45	46.39	18	18.56	31	31.96	-	-	3	3.09	Manufacture of wood and of products of wood and cork, except furniture; manufacture of articles of straw and plaiting materials
22 การพิมพ์โฆษณา การพิมพ์ และการทำสำเนา สื่ออิเล็กทรอนิกส์	52	100	48	92.31	3	5.77	1	1.92	-	-	110	-	Publishing, printing and reproduction of recorded media
23 การผลิตผลิตภัณฑ์จากปิโตรเลียมและเชื้อเพลิงปิโตรเลียม การกลั่นน้ำมันปิโตรเลียมและเชื้อเพลิงปรมาณู	4	100	3	75	-	-	1	25	-	-	-	-	Manufacture of coke, refined petroleum products and nuclear fuel
24 การผลิตเคมีภัณฑ์และผลิตภัณฑ์	10	100	3	30	-	-	-	-	-	-	7	70	Manufacture of chemicals and chemical products
25 การผลิตผลิตภัณฑ์ยางและพลาสติก	37	100	16	43.24	1	2.7	20	54.05	-	-	-	-	Manufacture of rubber and plastics products
26 การผลิตผลิตภัณฑ์จากแร่โลหะ	173	100	124	71.85	28	15.9	21	12.25	-	-	-	-	Manufacture of other non-metallic mineral products
27 การผลิตโลหะขั้นมูลฐาน	19	100	19	100	-	-	-	-	-	-	-	-	Manufacture of basic metals
28 การผลิตผลิตภัณฑ์ทำจากโลหะประดิษฐ์ ยกเว้นเครื่องจักรและอุปกรณ์	459	100	447	97.4	7	1.44	5	1.16	-	-	-	-	Manufacture of fabricated metal products, except machinery and equipment
29 การผลิตเครื่องจักรและอุปกรณ์ ซึ่งมีได้จัด ประเภทไว้ในที่อื่น	24	100	20	83.33	1	4.17	3	12.5	-	-	-	-	Manufacture of machinery and equipment n.e.c.
31 การผลิตเครื่องจักรและเครื่องอุปโภคไฟฟ้า ซึ่งมิได้จัดประเภทไว้ในที่อื่น	17	100	17	100	-	-	-	-	-	-	-	-	Manufacture of electrical machinery and apparatus n.e.c.
33 การผลิตอุปกรณ์ที่ใช้ในทางการแพทย์ การวัดความถี่และอุปกรณ์ที่ใช้ใน พจนานุกรมสุขภาพ	5	100	5	100	-	-	-	-	-	-	-	-	Manufacture of medical, precision and optical instruments, watches and clocks
34 การผลิตยานยนต์ รถพ่วงและรถกึ่งพ่วง	20	100	20	100	-	-	-	-	-	-	-	-	Manufacture of motor vehicles, trailers and semi-trailers
35 การผลิตเครื่องอุปโภคบริการขนส่งอื่นๆ	19	100	17	89.47	2	10.53	-	-	-	-	-	-	Manufacture of other transport equipment
36 การผลิตเฟอร์นิเจอร์ รวมทั้งการผลิตซึ่งมิได้ จัดประเภทไว้ในที่อื่น	148	100	141	95.41	1	0.68	1	0.68	1	0.68	4	2.57	Manufacture of furniture; manufacturing n.e.c.

ที่มา : สำนักอุตสาหกรรม พ.ศ. 2550 จังหวัดสุราษฎร์ธานี สำนักงานสถิติแห่งชาติ กระทรวงเทคโนโลยีสารสนเทศและการสื่อสาร

Source : The 2007 Industrial Census, Surat Thani Province, National Statistical Office, Ministry of Information and Communication Technology

ตาราง 2 จำนวนและร้อยละของสถานประกอบการอุตสาหกรรมผลิต อัญมณีและเครื่องประดับ การตัดเย็บเสื้อผ้า และหมวกอุตสาหกรรม

TABLE 2. NUMBER AND PERCENTAGE OF MANUFACTURING ESTABLISHMENTS BY FORM OF ECONOMIC ORGANIZATION AND DIVISION OF INDUSTRY

รหัส Code	หมวดอุตสาหกรรม	จำนวนสถานประกอบการ Number of establishments		สำนักงานหนึ่งเดียว Single unit		สำนักงานใหญ่ Head office		สำนักงานสาขา Branch		Division of Industry
		จำนวน Number	ร้อยละ %	จำนวน Number	ร้อยละ %	จำนวน Number	ร้อยละ %	จำนวน Number	ร้อยละ %	
	รวม	2,322	100	2,253	97.02	17	0.73	52	2.25	Total
15	การผลิตภัตตาคารและเครื่องดื่ม	375	100	355	94.67	8	2.13	12	3.2	Manufacture of food products and beverages
17	การผลิตสิ่งทอ	73	100	73	100	-	-	-	-	Manufacture of textiles
18	การผลิตเครื่องแต่งกาย รวมทั้งการตกแต่งและย้อมสีขนสัตว์	790	100	790	100	-	-	-	-	Manufacture of wearing apparel; dressing and dyeing of fur
20	การผลิตไม้และผลิตภัณฑ์จากไม้และไม้กึ่งยกเว้น เฟอร์นิเจอร์ รวมทั้งการผลิตสิ่งของที่นำจากยางและวัสดุจากสนอื่นๆ	97	100	86	88.66	4	4.12	7	7.22	Manufacture of wood and of products of wood and cork, except furniture; handbags, saddlery, harness and footwear
22	การพิมพ์โฆษณา การพิมพ์ และการทำสำเนา สื่อฉบับที่	52	100	52	100	-	-	-	-	Publishing, printing and reproduction of recorded media
23	การผลิตผลิตภัณฑ์จากไม้กึ่ง ผลิตภัณฑ์ที่ได้จากการกลั่นน้ำมันปิโตรเลียมและเชื้อเพลิงปรมาณู	4	100	3	75	-	-	1	25	Manufacture of coke, refined petroleum products handbags, saddlery, harness and footwear
24	การผลิตเคมีภัณฑ์และผลิตภัณฑ์เคมี	10	100	10	100	-	-	-	-	Manufacture of chemicals and chemical products
25	การผลิตผลิตภัณฑ์ยางและพลาสติก	37	100	26	70.27	-	-	11	29.73	Manufacture of rubber and plastics products
26	การผลิตผลิตภัณฑ์จากแร่โลหะ	173	100	153	88.53	2	1.16	18	10.32	Manufacture of other non-metallic mineral products
27	การผลิตโลหะขั้นมูลฐาน	19	100	19	100	-	-	-	-	Manufacture of basic metals
28	การผลิตผลิตภัณฑ์ที่ทำจากโลหะประดิษฐ์	459	100	457	99.49	-	-	2	0.51	Manufacture of fabricated metal products, except machinery and equipment
29	การผลิตเครื่องจักรและอุปกรณ์ ซึ่งมีได้จัดประเภทไว้ในที่อื่น	24	100	21	87.5	2	8.33	1	4.17	Manufacture of machinery and equipment n.e.c.
31	การผลิตเครื่องจักรและอุปกรณ์ไฟฟ้า ซึ่งมีได้จัดประเภทไว้ในที่อื่น	17	100	17	100	-	-	-	-	Manufacture of electrical machinery and apparatus n.e.c.
33	การผลิตอุปกรณ์ที่ใช้ในทางการแพทย์ การวัดความถี่และอุปกรณ์ที่ใช้ในทางทัศนศาสตร์ นพินา	5	100	5	100	-	-	-	-	Manufacture of medical, precision and optical instruments, handbags, saddlery, harness and footwear
34	การผลิตยานยนต์ รถพ่วงและรถกึ่งพ่วง	20	100	20	100	-	-	-	-	Manufacture of motor vehicles, trailers and semi-trailers
35	การผลิตเครื่องอุปโภคบริโภคขนส่งอื่นๆ	19	100	19	100	-	-	-	-	Manufacture of other transport equipment
36	การผลิตเฟอร์นิเจอร์ รวมทั้งการผลิตซึ่งมิได้จัดประเภทไว้ในที่อื่น	148	100	147	99.32	1	0.68	-	-	Manufacture of furniture; manufacturing n.e.c.

ที่มา : สำนักงานอุตสาหกรรม พ.ศ.2550 จังหวัดสุราษฎร์ธานี สำนักงานสถิติแห่งชาติ กระทรวงเทคโนโลยีสารสนเทศและการสื่อสาร

Source : The 2007 Industrial Census, Surat Thani Province, National Statistical Office, Ministry of Information and Communication Technology

ตาราง 3 จำนวนและร้อยละของสถานประกอบการอุตสาหกรรมผลิต จำแนกตามระยะเวลาในการดำเนินงาน และหมวดอุตสาหกรรม

TABLE 3 NUMBER AND PERCENTAGE OF MANUFACTURING ESTABLISHMENTS BY PERIOD OF OPERATION AND DIVISION OF INDUSTRY

รหัส Code	หมวดอุตสาหกรรม	ระยะเวลาในการดำเนินงาน (ปี) Period of operation (Year)												Division of Industry	
		จำนวนสถานประกอบการ		<5		5-9		10-19		20-29		≥30			
		จำนวน	ร้อยละ	จำนวน	ร้อยละ	จำนวน	ร้อยละ	จำนวน	ร้อยละ	จำนวน	ร้อยละ	จำนวน	ร้อยละ		
		Number	%	Number	%	Number	%	Number	%	Number	%	Number	%	Total	
15	กรรมผลิตผลิตภัณฑ์อาหารและเครื่องดื่ม	2,322	100	934	40.24	710	30.58	499	21.5	125	5.4	53	2.28		Manufacture of food products and beverages
17	กรรมผลิตสิ่งทอ	375	100	145	38.54	92	24.59	95	25.21	34	9	10	2.67		Manufacture of textiles
18	กรรมผลิตเครื่องแต่งกาย รวมทั้งการตกแต่งและย้อมสีขนสัตว์	73	100	39	53.7	13	18.45	12	16.89	5	6.85	3	4.11		Manufacture of wearing apparel; dressing and dyeing of fur
20	กรรมผลิตไม้และผลิตภัณฑ์จากไม้และไม้กึ่งอก	790	100	364	46.1	286	36.21	122	15.47	17	2.09	1	0.13		Manufacture of wood and products of wood and cork, except furniture; manufacture of articles of straw and plaiting materials
22	การพิมพ์โฆษณา การพิมพ์ และการทำสำเนา	97	100	39	40.67	26	27.07	26	27.1	4	4.12	1	1.03		Publishing, printing and reproduction of recorded media
23	กรรมผลิตผลิตภัณฑ์จากไม้ ผลิตภัณฑ์ที่ได้จากการกลั่น น้ำมันปิโตรเลียมและเชื้อเพลิงปรมาณู	52	100	18	34.29	13	25	14	27.24	-	-	7	13.46		Manufacture of coke, refined petroleum products and nuclear fuel
24	กรรมผลิตเคมีภัณฑ์และผลิตภัณฑ์เคมี	4	100	-	-	2	37.5	3	62.5	-	-	-	-		Manufacture of chemicals and chemical products
25	กรรมผลิตผลิตภัณฑ์ยางและพลาสติก	10	100	4	40	6	60	-	-	-	-	-	-		Manufacture of rubber and plastics products
26	กรรมผลิตผลิตภัณฑ์จากแร่โลหะ	37	100	15	40.54	7	18.92	10	27.03	4	10.81	1	2.7		Manufacture of other non-metallic mineral products
27	กรรมผลิตโลหะขั้นมูลฐาน	173	100	57	33.14	46	26.72	53	30.74	12	7.08	4	2.31		Manufacture of basic metals
28	กรรมผลิตผลิตภัณฑ์จากโลหะประดิษฐ์	19	100	8	42.11	3	13.16	6	28.95	-	-	3	15.79		Manufacture of fabricated metal products, except machinery and equipment
29	กรรมผลิตเครื่องจักรและอุปกรณ์ ซึ่งมีได้จัดประเภทไว้ในที่อื่น	459	100	168	36.59	130	28.23	113	24.54	37	8.16	11	2.47		Manufacture of machinery and equipment n.e.c.
31	กรรมผลิตเครื่องจักรและอุปกรณ์ไฟฟ้า ซึ่งมีได้จัดประเภทไว้ในที่อื่น	24	100	6	25	6	25	5	20.83	2	8.33	5	20.83		Manufacture of electrical machinery and apparatus n.e.c.
33	กรรมผลิตอุปกรณ์ที่ใช้ในการแพทย์ การวัดความถี่และอุปกรณ์ที่ใช้ในทางทัศนศาสตร์ นานาฬิกา	17	100	3	17.65	7	38.24	8	44.12	-	-	-	-		Manufacture of medical, precision and optical instruments, watches and clocks
34	กรรมผลิตยานยนต์ รถพ่วงและรถถังพ่วง	5	100	1	20	4	80	-	-	-	-	-	-		Manufacture of motor vehicles, trailers and semi-trailers
35	กรรมผลิตเครื่องอุปโภคบริโภคอื่น ๆ	20	100	6	30	9	45	5	25	-	-	-	-		Manufacture of other transport equipment
36	กรรมผลิตเฟอร์นิเจอร์ รวมทั้งการผลิตซึ่งมีได้จัดประเภทไว้ในที่อื่น	19	100	3	15.79	8	42.11	2	10.53	4	18.42	3	13.16		Manufacture of furniture; manufacturing n.e.c.
148	มีได้จัดประเภทไว้ในที่อื่น	148	100	58	39.17	53	35.73	26	17.74	7	4.66	4	2.7		

ที่มา : สำมะโนอุตสาหกรรม พ.ศ. 2550 จังหวัดสุราษฎร์ธานี สำนักงานสถิติแห่งชาติ กระทรวงเทคโนโลยีสารสนเทศและการสื่อสาร

Source : The 2007 Industrial Census, Surat Thani Province, National Statistical Office, Ministry of Information and Communication Technology

ตาราง 4 จำนวนและร้อยละของสถานประกอบการอุตสาหกรรมผลิต จำนวนตามระยะเวลาการผลิตในปี 2549 และหมวดอุตสาหกรรม

TABLE 4 NUMBER AND PERCENTAGE OF MANUFACTURING ESTABLISHMENTS BY PERIOD OF OPERATION IN 2006 AND DIVISION OF INDUSTRY

รหัส Code	หมวดอุตสาหกรรม	ระยะเวลาการผลิต Period of operation in 2006												Division of industry			
		จำนวนสถานประกอบการ		เดือน Months			ชั่วโมง Hours per day			Total	Division of industry						
		จำนวน	ร้อยละ	จำนวน	ร้อยละ	จำนวน	ร้อยละ	จำนวน	ร้อยละ			จำนวน	ร้อยละ				
		จำนวน	%	จำนวน	%	จำนวน	%	จำนวน	%	จำนวน	%	จำนวน	%	จำนวน	%		
		Number	%	Number	%	Number	%	Number	%	Number	%	Number	%	Number	%		
	รวม	2,322	100	0.83	69	2.96	61	2.65	2,172	93.56	758	32.66	1,500	64.62	63	2.72	Total
15	การผลิตผลิตภัณฑ์อาหารและเครื่องดื่ม	375	100	2.07	19	5.1	23	6.16	325	86.67	144	38.3	204	54.36	28	7.33	Manufacture of food products and beverages
17	การผลิตสิ่งทอ	73	100	-	2	2.74	3	4.57	68	92.69	13	17.72	59	80.91	1	1.37	Manufacture of textiles
18	การผลิตเครื่องแต่งกาย รวมทั้งการตกแต่งและซ่อมเสื้อผ้า	790	100	-	-	-	-	-	790	100	331	41.92	442	55.99	17	2.09	Manufacture of wearing apparel; dressing and dyeing of fur
20	การผลิตไม้และผลิตภัณฑ์จากไม้และไม้กึ่งกึ่งขยับ รวมทั้งการผลิตสิ่งของที่ทำจากหนังและวัสดุจากสัตว์	97	100	-	3	3.09	5	5.15	89	91.75	13	13.84	78	79.97	6	6.19	Manufacture of wood and of products of wood and cork, except furniture; manufacture of articles of straw and plaiting materials
22	การผลิตกระดาษ การพิมพ์ และการทำสำเนา	52	100	-	-	-	-	-	52	100	8	15.71	44	84.29	-	-	Publishing, printing and reproduction of recorded media
23	การผลิตผลิตภัณฑ์จากพลาสติกที่ได้จากการกลั่นน้ำมันปิโตรเลียมและเชื้อเพลิงปรมาณู	4	100	-	-	-	2	37.5	3	62.5	3	75	1	25	-	-	Manufacture of coke, refined petroleum products and nuclear fuel
24	การผลิตเคมีภัณฑ์และผลิตภัณฑ์เคมี	10	100	-	1	10	-	9	90	40	40	6	60	-	-	-	Manufacture of chemicals and chemical products
25	การผลิตผลิตภัณฑ์ยางและพลาสติก	37	100	-	1	2.7	6	14.86	31	82.43	8	21.62	20	54.05	9	24.32	Manufacture of rubber and plastics products
26	การผลิตผลิตภัณฑ์จากแร่โลหะ	173	100	-	14	8.28	9	5.22	150	86.5	54	31.11	119	68.89	-	-	Manufacture of other non-metallic mineral products
27	การผลิตโลหะขั้นมูลฐาน	19	100	-	-	-	2	7.89	18	92.11	2	10.53	17	89.47	-	-	Manufacture of basic metals
28	การผลิตผลิตภัณฑ์ที่ทำจากโลหะประดิษฐ์	459	100	2.51	18	3.98	6	1.24	424	92.27	118	25.68	341	74.32	-	-	Manufacture of fabricated metal products, except machinery and equipment
29	การผลิตเครื่องจักรและอุปกรณ์ซึ่งมีใช้จัดประเภทไว้ในที่อื่น	24	100	-	-	-	-	-	24	100	8	33.33	16	66.67	-	-	Manufacture of machinery and equipment n.e.c.
31	การผลิตเครื่องจักรและเครื่องอุปกรณไฟฟ้าซึ่งมีใช้จัดประเภทไว้ในที่อื่น	17	100	-	-	-	-	-	17	100	5	29.41	12	70.59	-	-	Manufacture of electrical machinery and apparatus n.e.c.
33	การผลิตอุปกรณ์ที่ใช้ในทางเกษตรกรรม การวัด ความถี่ และอุปกรณ์ที่ใช้ในทางทัศนศาสตร์	5	100	-	-	-	3	60	2	40	4	80	1	20	-	-	Manufacture of medical, precision and optical instruments, watches and clocks
34	การผลิตยานยนต์ รถพ่วงและรถบรรทุก	20	100	-	-	-	-	-	20	100	2	10	18	90	-	-	Manufacture of motor vehicles, trailers and semi-trailers
35	การผลิตเครื่องอุปกรณการขนส่งอื่น ๆ	19	100	-	-	-	-	-	19	100	3	13.16	17	86.84	-	-	Manufacture of other transport equipment
36	การผลิตเฟอร์นิเจอร์ รวมทั้งการผลิตซึ่งมีใช้จัดประเภทไว้ในที่อื่น	148	100	-	10	6.82	4	2.57	134	90.61	39	26.27	106	71.64	3	2.09	Manufacture of furniture; manufacturing n.e.c.

ที่มา : สำมะโนอุตสาหกรรม พ.ศ. 2550 จังหวัดสุราษฎร์ธานี สำนักงานสถิติแห่งชาติ กระทรวงเทคโนโลยีสารสนเทศและการสื่อสาร

Source : The 2007 Industrial Census, Surat Thani Province, National Statistical Office, Ministry of Information and Communication Technology

ตาราง 5 มูลค่าเงินลงทุนจดทะเบียน จำนวนและร้อยละของสถานประกอบการการผลิต จำนวนตามมูลค่าจดทะเบียน และหมวดอุตสาหกรรม

TABLE 5. VALUE OF REGISTERED CAPITAL, NUMBER AND PERCENTAGE OF MANUFACTURING ESTABLISHMENTS BY VALUE OF REGISTERED CAPITAL AND DIVISION OF INDUSTRY

รหัส Code	หมวดอุตสาหกรรม	จำนวนสถานประกอบการ		มูลค่าจดทะเบียน		มูลค่าจดทะเบียน (ล้านบาท) Registered capital (Million baht)										มูลค่าเงิน จดทะเบียน Registered capital	Division of Industry						
		Number of establishments		No value of registered capital		รวม Total		<1		1 - 9		10 - 49		50 - 59				100 - 199		200 - 499		>=500	
		จำนวน Number	ร้อยละ %	จำนวน Number	ร้อยละ %	จำนวน Number	ร้อยละ %	จำนวน Number	ร้อยละ %	จำนวน Number	ร้อยละ %	จำนวน Number	ร้อยละ %	จำนวน Number	ร้อยละ %			จำนวน Number	ร้อยละ %	จำนวน Number	ร้อยละ %	จำนวน Number	ร้อยละ %
	รวม	2,222	100	2,160	98.00	162	7.00	22	13.54	86	52.91	32	19.39	14	6.62	5	3.08	3	1.85	1	0.62	4,093,081,330	Total
15	การผลิตเครื่องดื่ม	375	100	321	85.69	54	14.31	9	16.77	20	37.58	15	27.02	6	11.18	3	5.59	-	-	1	1.86	1,947,692,530	Manufacture of food products and beverages
17	การผลิตสิ่งทอ	73	100	68	92.69	5	7.31	-	-	5	100.00	-	-	-	-	-	-	-	-	-	-	12,466,600	Manufacture of textiles
18	การผลิตเครื่องแต่งกายรวมทั้งการตกแต่งและย้อมเส้นด้าย	790	100	790	100.00	-	-	-	-	-	-	-	-	-	-	-	-	-	-	-	-	-	Manufacture of wearing apparel, dressing and dyeing of fur
20	การผลิตไม้และผลิตภัณฑ์จากไม้และไม้กลัดขยัน เพื่อมีองค์รวมทั้งการผลิตสิ่งของที่ทำจากไม้รวมทั้งวัสดุตกแต่ง	97	100	55	56.70	42	43.30	3	7.14	21	50.00	12	28.57	2	4.76	2	4.76	2	4.76	-	-	1,339,750,000	Manufacture of wood and of products of wood and cork, except furniture; manufacture of articles of straw and plaiting materials
22	การผลิตเครื่องดนตรีรวมทั้งการผลิตทำสายกีตาร์	52	100	48	92.31	4	7.69	2	50.00	2	50.00	-	-	-	-	-	-	-	-	-	-	D	Publishing, printing and reproduction of recorded media
23	การผลิตผลิตภัณฑ์พลาสติกชนิดที่ใสจากการกักเก็บน้ำมันปิโตรเลียมและสังเคราะห์	4	100	4	100.00	-	-	-	-	-	-	-	-	-	-	-	-	-	-	-	-	-	Manufacture of coke, refined petroleum products and nuclear fuel
24	การผลิตไม้ท่อนและผลิตภัณฑ์	10	100	10	100.00	-	-	-	-	-	-	-	-	-	-	-	-	-	-	-	-	-	Manufacture of chemicals and chemical products
25	การผลิตผลิตภัณฑ์เซรามิก	37	100	27	72.97	10	27.03	1	10.00	4	40.00	1	10.00	4	40.00	-	-	-	-	-	-	260,000,000	Manufacture of rubber and plastics products
26	การผลิตผลิตภัณฑ์จากแร่โลหะ	173	100	142	82.17	31	17.83	2	6.48	24	77.31	4	12.97	1	3.24	-	-	-	-	-	-	190,540,000	Manufacture of other non-metallic mineral products
27	การผลิตโลหะขั้นมูลฐาน	19	100	19	100.00	-	-	-	-	-	-	-	-	-	-	-	-	-	-	-	-	-	Manufacture of basic metals
28	การผลิตผลิตภัณฑ์จากโลหะประดิษฐ์	459	100	449	97.90	10	2.10	1	10.40	9	89.60	-	-	-	-	-	-	-	-	-	-	19,552,200	Manufacture of fabricated metal products, except machinery and equipment
29	การผลิตเครื่องจักรและอุปกรณ์ที่มีให้คิดประเภทไปรษณีย์	24	100	21	87.50	3	12.50	1	33.33	1	33.33	-	-	-	-	-	-	1	33.33	-	-	D	Manufacture of machinery and equipment n.e.c.
31	การผลิตเครื่องจักรและอุปกรณ์ไฟฟ้า	17	100	17	100.00	-	-	-	-	-	-	-	-	-	-	-	-	-	-	-	-	-	Manufacture of electrical machinery and apparatus n.e.c.
33	การผลิตอุปกรณ์ที่ใช้ในทางการแพทย์	5	100	5	100.00	-	-	-	-	-	-	-	-	-	-	-	-	-	-	-	-	-	Manufacture of medical, precision and optical instruments, watches and clocks
34	การผลิตยานยนต์ส่วนบุคคล	20	100	20	100.00	-	-	-	-	-	-	-	-	-	-	-	-	-	-	-	-	-	Manufacture of motor vehicles, trailers and semi-trailers
35	การผลิตเรือ อุปกรณ์การขนส่งอื่นๆ	19	100	17	89.47	2	10.53	2	100.00	-	-	-	-	-	-	-	-	-	-	-	-	D	Manufacture of other transport equipment
36	การผลิตเฟอร์นิเจอร์รวมทั้งการผลิตไม้ให้คิดประเภทไปรษณีย์	148	100	146	98.65	2	1.35	1	50.00	-	-	-	-	-	-	-	-	-	-	-	-	D	Manufacture of furniture; manufacturing n.e.c.

หมายเหตุ : D หมายถึง ข้อมูลที่ไม่เปิดเผย

Note : D means disclosure prohibited.

ที่มา : คณะอุตสาหกรรม พ.ศ. 2550 จังหวัดสุราษฎร์ธานี สำนักงานสถิติแห่งชาติ กระทรวงเทคโนโลยีสารสนเทศและการสื่อสาร

Source : The 2007 Industrial Census, Surat Thani Province, National Statistical Office, Ministry of Information and Communication Technology

ตาราง 6 มูลค่าเงินลงทุนที่ต่างประเทศรวมทุนหรือถือหุ้น จำนวนและร้อยละของสถานประกอบการอุตสาหกรรมผลิต จำนวนตามสัดส่วนของการร่วมลงทุนหรือถือหุ้นของต่างประเทศ และหมวดอุตสาหกรรม

TABLE 6 VALUE OF FOREIGN INVESTMENT OR SHARE HOLDING, NUMBER AND PERCENTAGE OF MANUFACTURING ESTABLISHMENTS BY PROPORTION OF FOREIGN INVESTMENT OR SHARE HOLDING AND DIVISION OF INDUSTRY

รหัส Code	หมวดอุตสาหกรรม	ไม่มีต่างประเทศ				สัดส่วนของการร่วมลงทุนหรือถือหุ้น				มูลค่าเงินลงทุนที่ประเทศ มารวมลงทุนหรือถือหุ้น				Division of industry
		จำนวนสถาน- ประกอบการ		รวมลงทุนหรือถือหุ้น		< 10%		10 - 50%		>50%		Value of foreign investment or share holding		
		จำนวน Number	ร้อยละ %	จำนวน Number	ร้อยละ %	จำนวน Number	ร้อยละ %	จำนวน Number	ร้อยละ %	จำนวน Number	ร้อยละ %			
		2,322	100	2,316	99.74	6	0.26	1	16.67	4	66.67	1	16.67	Total
15	การผลิตผลิตภัณฑ์อาหารและเครื่องดื่ม	375	100	373	99.47	2	0.53	-	-	2	100.00	-	-	Manufacture of food products and beverages
17	การผลิตสิ่งทอ	73	100	73	100.00	-	-	-	-	-	-	-	-	Manufacture of textiles
18	การผลิตเครื่องแต่งกาย รวมทั้งการตกแต่ง และย้อมสีขนสัตว์	790	100	790	100.00	-	-	-	-	-	-	-	-	Manufacture of wearing apparel; dressing and dyeing of fur
20	การผลิตไม้และผลิตภัณฑ์จากไม้และไม้กึ่ง ยกเว้น เพอร์นิเจอร์รวมทั้งการผลิตสิ่งของที่ ทำจากฟางและวัสดุสังเคราะห์	97	100	96	98.97	1	1.03	-	-	1	100.00	-	-	Manufacture of wood and of products of wood and cork, except furniture; manufacture of articles of straw and plaiting materials
22	การพิมพ์โฆษณา การพิมพ์และการทำ สำเนาฉบับพิมพ์	52	100	52	100.00	-	-	-	-	-	-	-	-	Publishing, printing and reproduction of recorded media
23	การผลิตผลิตภัณฑ์จากไม้ กัด ผลิตภัณฑ์ที่ได้ จากการกลั่นน้ำมันปิโตรเลียมและเชื้อเพลิง ปรมาณู	4	100	4	100.00	-	-	-	-	-	-	-	-	Manufacture of coke, refined petroleum products and nuclear fuel
24	การผลิตเคมีภัณฑ์และผลิตภัณฑ์เคมี	10	100	10	100.00	-	-	-	-	-	-	-	-	Manufacture of chemicals and chemical products
25	การผลิตผลิตภัณฑ์ยางและพลาสติก	37	100	35	94.59	2	5.41	-	-	1	50.00	1	50.00	Manufacture of rubber and plastics products
26	การผลิตผลิตภัณฑ์จากแร่โลหะ	173	100	173	100.00	-	-	-	-	-	-	-	-	Manufacture of other non-metallic mineral products
27	การผลิตโลหะขั้นมูลฐาน	19	100	19	100.00	-	-	-	-	-	-	-	-	Manufacture of basic metals
28	การผลิตผลิตภัณฑ์ที่ทำจากโลหะประติมันต์ ยกเว้นเครื่องจักรและอุปกรณ์	459	100	458	99.78	1	0.22	1	100.00	-	-	-	-	Manufacture of fabricated metal products, except machinery and equipment
29	การผลิตเครื่องจักรและอุปกรณ์ ซึ่งมี ได้จัด ประเภทไว้ในที่อื่น	24	100	24	100.00	-	-	-	-	-	-	-	-	Manufacture of machinery and equipment n.e.c.
31	การผลิตเครื่องจักรและเครื่องอุปกรณ์ไฟฟ้า ซึ่งมิได้จัดประเภทไว้ในที่อื่น	17	100	17	100.00	-	-	-	-	-	-	-	-	Manufacture of electrical machinery and apparatus n.e.c.
33	การผลิตอุปกรณ์ที่ใช้ในทางการแพทย์ การวัดความถี่และอุปกรณ์ที่ใช้ในทาง ทัศนศาสตร์ นานาอิก	5	100	5	100.00	-	-	-	-	-	-	-	-	Manufacture of medical, precision and optical instruments, watches and clocks
34	การผลิตยานยนต์ รถพ่วงและรถบรรทุกพ่วง	20	100	20	100.00	-	-	-	-	-	-	-	-	Manufacture of motor vehicles, trailers and semi-trailers
35	การผลิตเครื่องอุปโภคบริโภคอื่น ๆ	19	100	19	100.00	-	-	-	-	-	-	-	-	Manufacture of other transport equipment
36	การผลิตเฟอร์นิเจอร์ รวมทั้งการผลิตซึ่ง มิได้จัดประเภทไว้ในที่อื่น	148	100	148	100.00	-	-	-	-	-	-	-	-	Manufacture of furniture; manufacturing n.e.c.

ที่มา : สำมะโนอุตสาหกรรม พ.ศ. 2550 จังหวัดสุราษฎร์ธานี สำนักงานสถิติแห่งชาติ กระทรวงเทคโนโลยีสารสนเทศและการสื่อสาร

Source : The 2007 Industrial Census, Surat Thani Province, National Statistical Office, Ministry of Information and Communication Technology

ตาราง 7 จำนวนและร้อยละของสถานประกอบการอุตสาหกรรมผลิต อุตสาหกรรมบริการส่งเสริมการลงทุน อุตสาหกรรมเกษตรกรรมส่งเสริมการลงทุน และหมวดอุตสาหกรรม

TABLE 7 NUMBER AND PERCENTAGE OF MANUFACTURING ESTABLISHMENTS BY INVESTMENT PROMOTION FROM BOARD OF INVESTMENT (BOI) AND DIVISION OF INDUSTRY

รหัส Code	หมวดอุตสาหกรรม	จำนวนสถานประกอบการ						การส่งเสริมการลงทุนจากสำนักงานคณะกรรมการส่งเสริมการลงทุน						
		Number of establishments			Investment promotion from board of investment (BOI)			ไม่มี (No)			มี (Yes)			Division of industry
		จำนวน Number	ร้อยละ %	จำนวน Number	จำนวน Number	ร้อยละ %	จำนวน Number	จำนวน Number	ร้อยละ %	จำนวน Number	ร้อยละ %			
	รวม	2,322	100	2,284	98.36	38	1.64						Total	
15	การผลิตผลิตภัณฑ์อาหารและเครื่องดื่ม	375	100	367	97.87	8	2.13	Manufacture of food products and beverages						
17	การผลิตสิ่งทอ	73	100	73	100	-	-	Manufacture of textiles						
18	การผลิตเครื่องแต่งกาย รวมทั้งการตกแต่งและซ่อมเสื้อผ้า	790	100	790	100	-	-	Manufacture of wearing apparel, dressing and dyeing of fur						
20	การผลิตไม้และผลิตภัณฑ์จากไม้และไม้กึ่งออก							Manufacture of wood and of products of wood and cork, except furniture; manufacture of articles of straw and plaiting materials						
22	การผลิตเครื่องหนัง รวมทั้งการผลิตรองเท้าจากหนังและวัสดุสัตว์อื่น ๆ	97	100	80	82.47	17	17.53	Publishing, printing and reproduction of recorded media						
22	การพิมพ์โฆษณา การพิมพ์ และการทำสำเนา	52	100	52	100	-	-	Manufacture of coke, refined petroleum products and nuclear fuel						
23	การผลิตผลิตภัณฑ์จากไม้ ผลิตภัณฑ์ที่ได้จากการถลุงถ่านหิน มีโครเซียมและซีโอเทล													
24	การผลิตผลิตภัณฑ์และผลิตภัณฑ์เคมี	4	100	4	100	-	-	Manufacture of chemicals and chemical products						
25	การผลิตผลิตภัณฑ์ยางและพลาสติก	10	100	10	100	-	-	Manufacture of rubber and plastics products						
26	การผลิตผลิตภัณฑ์จากแร่โลหะ	37	100	27	72.97	10	27.03	Manufacture of other non-metallic mineral products						
27	การผลิตโลหะขั้นมูลฐาน	173	100	173	100	-	-	Manufacture of basic metals						
28	การผลิตผลิตภัณฑ์ที่มาจากโลหะประติมันต์	19	100	19	100	-	-	Manufacture of fabricated metal products, except machinery and equipment						
29	การขึ้นเครื่องจักรและอุปกรณ์ ซึ่งมีได้จัดประเภทไว้ในที่อื่น	459	100	459	100	-	-	Manufacture of machinery and equipment n.e.c.						
31	การผลิตเครื่องจักรและเครื่องอุปโภคไฟฟ้า ซึ่งมีได้จัดประเภทไว้ในที่อื่น	24	100	22	91.67	2	8.33	Manufacture of electrical machinery and apparatus n.e.c.						
33	การผลิตอุปกรณ์ที่ใช้ในทางการแพทย์ การวัดความถี่และอุปกรณ์ที่ใช้ในทางทัศนศาสตร์ นาฬิกา	17	100	17	100	-	-	Manufacture of medical, precision and optical instruments, watches and clocks						
34	การผลิตยานยนต์ รถพ่วงและรถบรรทุก	5	100	5	100	-	-	Manufacture of motor vehicles, trailers and semi-trailers						
35	การผลิตเครื่องอุปโภคกรรมอื่น ๆ	20	100	20	100	-	-	Manufacture of other transport equipment						
36	การผลิตเฟอร์นิเจอร์ รวมทั้งการผลิตซึ่งมีได้จัดประเภทไว้ในที่อื่น	19	100	19	100	-	-	Manufacture of furniture; manufacturing n.e.c.						
		148	100	147	99.32	1	0.68							

ที่มา : สำนักงานอุตสาหกรรม พ.ศ. 2550 จังหวัดสุราษฎร์ธานี สำนักงานสถิติแห่งชาติ กระทรวงเทคโนโลยีสารสนเทศและการสื่อสาร

Source : The 2007 Industrial Census, Surat Thani Province, National Statistical Office, Ministry of Information and Communication Technology

ตาราง 8 มูลค่าการส่งออก จำนวนและร้อยละของสถานประกอบการอุตสาหกรรมผลิต จำนวนตามร้อยละของการส่งออกผลิตภัณฑ์ไปจำหน่ายต่างประเทศ และหมวดอุตสาหกรรม

TABLE 8 VALUE OF EXPORT, NUMBER AND PERCENTAGE OF MANUFACTURING ESTABLISHMENTS BY PERCENTAGE OF EXPORT AND DIVISION OF INDUSTRY

รหัส Code	หมวดอุตสาหกรรม	จำนวนสถานประกอบการ		ร้อยละการส่งออก										มูลค่าการส่งออก Value of export	Division of industry					
		ไม่มีการส่งออก		รวม		< 10		10 - 49		50 - 89		90 - 99				100				
		จำนวน	ร้อยละ	จำนวน	ร้อยละ	จำนวน	ร้อยละ	จำนวน	ร้อยละ	จำนวน	ร้อยละ	จำนวน	ร้อยละ			จำนวน	ร้อยละ			
รวม		2,322	100	2,283	98.32	39	1.68	1	2.56	8	20.51	15	2.56	13	33.33	2	5.13	14,977,124,343	Total	
15	การผลิตผลิตภัณฑ์อาหารและเครื่องดื่ม	375	100	367	97.87	8	2.13	-	-	1	12.50	-	-	5	62.50	2	25.00	3,954,639,730	Manufacture of food products and beverages	
17	การผลิตสิ่งทอ	73	100	73	100	-	-	-	-	-	-	-	-	-	-	-	-	-	Manufacture of textiles	
18	การผลิตเครื่องแต่งกาย รวมทั้งการตกแต่งและอเนกประสงค์	790	100	790	100	-	-	-	-	-	-	-	-	-	-	-	-	-	Manufacture of wearing apparel; dressing and dyeing of fur	
20	การผลิตไม้และผลิตภัณฑ์จากไม้และไม้กึ่งขากวน ฟอรัมนิโตรวมทั้งการผลิตสิ่งของที่ทำจากยางและวัสดุพลาสติกอื่นๆ	97	100	80	82.47	17	17.53	1	5.88	6	35.30	9	52.94	1	5.88	-	-	4,414,906,684	Manufacture of wood and of products of wood and cork, except furniture; manufacture of articles of straw and plaiting materials	
22	การผลิตสิ่งพิมพ์และการทำสำเนาสำเนา	52	100	52	100	-	-	-	-	-	-	-	-	-	-	-	-	-	Publishing, printing and reproduction of recorded media	
23	การผลิตผลิตภัณฑ์จากไม้กึ่งขากวนที่ได้จากการกลั่นน้ำมันปิโตรเลียมและเชื้อเพลิงปรมาณู	4	100	4	100	-	-	-	-	-	-	-	-	-	-	-	-	-	Manufacture of coke, refined petroleum products and nuclear fuel	
24	การผลิตเคมีภัณฑ์และผลิตภัณฑ์เคมี	10	100	10	100	-	-	-	-	-	-	-	-	-	-	-	-	-	Manufacture of chemicals and chemical products	
25	การผลิตผลิตภัณฑ์ยางและพลาสติก	37	100	27	72.97	10	27.03	-	-	-	-	3	30.00	7	70.00	-	-	6,112,819,283	Manufacture of rubber and plastics products	
26	การผลิตผลิตภัณฑ์จากแร่โลหะ	173	100	173	100	-	-	-	-	-	-	-	-	-	-	-	-	-	Manufacture of other non-metallic mineral products	
27	การผลิตโลหะขั้นมูลฐาน	19	100	19	100	-	-	-	-	-	-	-	-	-	-	-	-	-	Manufacture of basic metals	
28	การผลิตผลิตภัณฑ์ที่ทำจากโลหะประดิษฐ์	459	100	459	100	-	-	-	-	-	-	-	-	-	-	-	-	-	Manufacture of fabricated metal products, except machinery and equipment	
29	เครื่องยนต์จักรและอุปกรณ์ซึ่งมิได้จัดประเภทไว้บนที่อื่น	24	100	21	87.5	3	12.50	-	-	-	-	3	33.33	-	-	-	-	D	Manufacture of machinery and equipment n.e.c.	
31	การผลิตเครื่องจักรและอุปกรณ์ไฟฟ้าซึ่งมิได้จัดประเภทไว้บนที่อื่น	17	100	17	100	-	-	-	-	-	-	-	-	-	-	-	-	-	Manufacture of electrical machinery and apparatus n.e.c.	
33	การผลิตอุปกรณ์ที่ใช้ในทางการแพทย์ การวัดความถี่และอุปกรณ์ที่ใช้ในทางทัศนศาสตร์ นาฬิกา	5	100	5	100	-	-	-	-	-	-	-	-	-	-	-	-	-	Manufacture of medical, precision and optical instruments, watches and clocks	
34	การผลิตยานยนต์ รถพ่วงและรถกึ่งพ่วง	20	100	20	100	-	-	-	-	-	-	-	-	-	-	-	-	-	Manufacture of motor vehicles, trailers and semi-trailers	
35	การผลิตเครื่องอุปโภคบริโภคอื่นๆ	19	100	19	100	-	-	-	-	-	-	-	-	-	-	-	-	-	Manufacture of other transport equipment	
36	การผลิตเฟอร์นิเจอร์ รวมทั้งการผลิตซึ่งมิได้จัดประเภทไว้บนที่อื่น	148	100	147	99.32	1	0.68	-	-	1	100.00	-	-	-	-	-	-	-	D	Manufacture of furniture; manufacturing n.e.c.

หมายเหตุ : D หมายถึง ข้อมูลที่ไม่เปิดเผย

Note : D means disclosure prohibited.

ที่มา : สำนักงานอุตสาหกรรม พ.ศ. 2550 จังหวัดสุราษฎร์ธานี สำนักงานสถิติแห่งชาติ กระทรวงเทคโนโลยีสารสนเทศและการสื่อสาร

Source : The 2007 Industrial Census, Surat Thani Province, National Statistical Office, Ministry of Information and Communication Technology

ตาราง 9 จำนวนและร้อยละของสถานประกอบการอุตสาหกรรมผลิต อุตสาหกรรมที่มีการส่งออกไปยังทวีปเอเชียและอเมริกา

TABLE 9 NUMBER AND PERCENTAGE OF MANUFACTURING ESTABLISHMENTS BY EXPORTED COUNTRY OF PRODUCT AND DIVISION OF INDUSTRY

รหัส Code	หมวดอุตสาหกรรม	จำนวนสถานประกอบการ						ประเทศที่ส่งออก						ประเภทอื่น ๆ Other countries	Division of Industry	
		ไม่มีการส่งออก			มีการส่งออก			Taiwan	China	USA	Country in Europe		Total			
		จำนวน	ร้อยละ	จำนวน	ร้อยละ	จำนวน	ร้อยละ				จำนวน	ร้อยละ				
		Number	%	Number	%	Number	%	Number	%	Number	%	Number	%	Number	%	
15	การผลิตเครื่องดื่ม	375	100	367	97.87	8	2.13	-	-	-	-	3	37.5	1	12.5	Manufacture of food products and beverages
17	การผลิตสิ่งทอ	73	100	73	100.00	-	-	-	-	-	-	-	-	-	-	Manufacture of textiles
18	การผลิตเครื่องแต่งกาย รวมทั้งการตกแต่งและย้อมเส้นด้าย	790	100	790	100.00	-	-	-	-	-	-	-	-	-	-	Manufacture of wearing apparel; dressing and dyeing of fur
20	การผลิตไม้และผลิตภัณฑ์จากไม้และไม้ซีก	97	100	80	82.47	17	17.53	-	-	-	-	11	64.71	4	23.53	Manufacture of wood and of products of wood and cork, except furniture; manufacture of articles of straw and plaiting materials
22	การผลิตกระดาษ ผลิตภัณฑ์ และกระดาษสำนักงาน	52	100	52	100.00	-	-	-	-	-	-	-	-	-	-	Publishing, printing and reproduction of recorded media
23	การผลิตผลิตภัณฑ์จากไม้กึ่งผลิตภัณฑ์จากกระดาษรวมทั้งกระดาษแข็ง	4	100	4	100.00	-	-	-	-	-	-	-	-	-	-	Manufacture of coke, refined petroleum products and nuclear fuel
24	การผลิตเคมีภัณฑ์และผลิตภัณฑ์	10	100	10	100.00	-	-	-	-	-	-	-	-	-	-	Manufacture of chemicals and chemical products
25	การผลิตพลาสติกและพลาสติก	37	100	27	72.97	10	27.03	-	-	-	-	1	10.00	3	30.00	Manufacture of rubber and plastics products
26	การผลิตสิ่งทอจากใยสังเคราะห์	173	100	173	100.00	-	-	-	-	-	-	-	-	-	-	Manufacture of other non-metallic mineral products
27	การผลิตโลหะขั้นมูลฐาน	19	100	19	100.00	-	-	-	-	-	-	-	-	-	-	Manufacture of basic metals
28	การผลิตผลิตภัณฑ์จากโลหะประติรูป	459	100	459	100.00	-	-	-	-	-	-	-	-	-	-	Manufacture of fabricated metal products, except machinery and equipment
29	การผลิตเครื่องจักรและอุปกรณ์ ซึ่งมีได้จัดประเภทไว้ในที่อื่น	24	100	21	87.50	3	12.50	-	-	-	-	2	66.67	-	-	Manufacture of machinery and equipment n.e.c.
31	การผลิตเครื่องจักรและเครื่องอุปกรณ์ไฟฟ้าซึ่งมิได้จัดประเภทไว้ในที่อื่น	17	100	17	100.00	-	-	-	-	-	-	-	-	1	33.33	Manufacture of electrical machinery and apparatus n.e.c.
33	การผลิตอุปกรณ์ที่ใช้ในการแพทย์ การวัดความถี่และอุปกรณ์ที่ใช้ในทางทัศนศาสตร์ นาฬิกา	5	100	5	100.00	-	-	-	-	-	-	-	-	-	-	Manufacture of medical, precision and optical instruments, watches and clocks
34	การผลิตยานยนต์ รถพ่วงและรถถัง	20	100	20	100.00	-	-	-	-	-	-	-	-	-	-	Manufacture of motor vehicles, trailers and semi-trailers
35	การผลิตเครื่องอุปกรณ์การขนส่งอื่นๆ	19	100	19	100.00	-	-	-	-	-	-	-	-	-	-	Manufacture of other transport equipment
36	การผลิตเฟอร์นิเจอร์ รวมทั้งการผลิตซึ่งมิได้จัดประเภทไว้ในที่อื่น	148	100	147	99.32	1	0.68	-	-	-	-	-	-	-	-	Manufacture of furniture; manufacturing n.e.c.

ที่มา : งานสำเนาอุตสาหกรรม พ.ศ. 2550 จังหวัดสุราษฎร์ธานี สำนักงานสถิติแห่งชาติ กระทรวงเทคโนโลยีสารสนเทศและการสื่อสาร

Source : The 2007 Industrial Census, Surat Thani Province, National Statistical Office, Ministry of Information and Communication Technology

ตาราง 10 มูลค่าการใช้วัตถุดิบหรือวัสดุประกอบการผลิตที่แยกตามประเภท จำนวนและร้อยละของสถานประกอบการอุตสาหกรรมผลิต จำนวนตามการใช้วัตถุดิบฯ และหมวดอุตสาหกรรม

TABLE 10 VALUE OF IMPORTED MATERIALS AND COMPONENTS, NUMBER AND PERCENTAGE OF MANUFACTURING ESTABLISHMENTS BY USE OF IMPORTED MATERIALS AND DIVISION OF INDUSTRY

รหัส Code	หมวดอุตสาหกรรม	จำนวนสถานประกอบการ										ร้อยละของวัตถุดิบหรือวัสดุประกอบ ที่มาจากต่างประเทศ										มูลค่าการใช้ วัตถุดิบฯ Value of imported materials and components	Division of Industry
		จำนวนสถานประกอบการ		ไม่มีการใช้		วัตถุดิบ		รวม		< 10		10 - 49		50 - 99		100							
		จำนวน	ร้อยละ	จำนวน	ร้อยละ	จำนวน	ร้อยละ	จำนวน	ร้อยละ	จำนวน	ร้อยละ	จำนวน	ร้อยละ	จำนวน	ร้อยละ	จำนวน	ร้อยละ						
	รวม	2,322	100	2,302	99.12	20	0.88	4	20.00	7	35.00	8	40.00	1	5.00		526,375,924	Total					
15	การผลิตผลิตภัณฑ์อาหารและเครื่องดื่ม	375	100	367	97.87	8	2.13	2	25.00	2	25.00	4	50.00	-	-	-	231,501,865	Manufacture of food products and beverages					
17	การผลิตสิ่งทอ	73	100	73	100.00	-	-	-	-	-	-	-	-	-	-	-	-	Manufacture of textiles					
18	การผลิตเครื่องแต่งกาย รวมทั้งการตกแต่งและซ่อมสินค้า	790	100	790	100.00	-	-	-	-	-	-	-	-	-	-	-	-	Manufacture of wearing apparel; dressing and dyeing of fur					
20	การผลิตไม้และผลิตภัณฑ์จากไม้และไม้ก๊อก ยกเว้นเฟอร์นิเจอร์รวมทั้งการผลิตสิ่งของที่ทำจากฟางและวัตถุดิบอื่นๆ	97	100	93	95.88	4	4.12	1	25.00	-	-	2	50.00	1	25.00	20,747,495	Manufacture of wood and of products of wood and cork, except furniture; manufacture of articles of straw and plaiting materials						
22	การพิมพ์โฆษณา การพิมพ์ และการทำสำเนาสื่อบันทึก	52	100	52	100.00	-	-	-	-	-	-	-	-	-	-	-	-	Publishing, printing and reproduction of recorded media					
23	การผลิตผลิตภัณฑ์พลังงาน ไขมัน ผลิตภัณฑ์ที่ใช้จากการกลั่นน้ำมันปิโตรเลียมและเชื้อเพลิงปรมาณู	4	100	3	75.00	1	25.00	1	100.00	-	-	-	-	-	-	D	-	Manufacture of coke, refined petroleum products and nuclear fuel					
24	การผลิตเคมีภัณฑ์และผลิตภัณฑ์เคมี	10	100	10	100.00	-	-	-	-	-	-	-	-	-	-	-	-	Manufacture of chemicals and chemical products					
25	การผลิตผลิตภัณฑ์ยางและพลาสติก	37	100	32	86.49	5	13.51	-	-	3	60.00	2	40.00	-	-	-	259,594,646	Manufacture of rubber and plastics products					
26	การผลิตผลิตภัณฑ์จากแร่โลหะ	173	100	173	100.00	-	-	-	-	-	-	-	-	-	-	-	-	Manufacture of other non-metallic mineral products					
27	การผลิตโลหะขั้นมูลฐาน	19	100	19	100.00	-	-	-	-	-	-	-	-	-	-	-	-	Manufacture of basic metals					
28	การผลิตผลิตภัณฑ์ที่ทำจากโลหะประดิษฐ์ ยกเว้นเครื่องจักรและอุปกรณ์	459	100	457	99.49	2	0.51	-	-	2	100.00	-	-	-	-	-	D	Manufacture of fabricated metal products, except machinery and equipment					
29	การผลิตเครื่องจักรและอุปกรณ์ ซึ่งมีได้จัดประเภทไว้ในที่อื่น	24	100	24	100.00	-	-	-	-	-	-	-	-	-	-	-	-	Manufacture of machinery and equipment n.e.c.					
31	การผลิตเครื่องจักรและเครื่องอุปกรณ์ไฟฟ้า ซึ่งมีได้จัดประเภทไว้ในที่อื่น	17	100	17	100.00	-	-	-	-	-	-	-	-	-	-	-	-	Manufacture of electrical machinery and apparatus n.e.c.					
33	การผลิตอุปกรณ์ที่ใช้ในทางการแพทย์ การวัดความถี่และอุปกรณ์ที่ใช้ในทางทัศนศาสตร์ นาฬิกา	5	100	5	100.00	-	-	-	-	-	-	-	-	-	-	-	-	Manufacture of medical, precision and optical instruments, watches and clocks					
34	การผลิตยานยนต์ รถพ่วงและรถกึ่งพ่วง	20	100	20	100.00	-	-	-	-	-	-	-	-	-	-	-	-	Manufacture of motor vehicles, trailers and semi-trailers					
35	การผลิตเครื่องอุปกรณ์การขนส่งอื่นๆ	19	100	19	100.00	-	-	-	-	-	-	-	-	-	-	-	-	Manufacture of other transport equipment					
36	การผลิตเฟอร์นิเจอร์ รวมทั้งการผลิตซึ่งมีได้จัดประเภทไว้ในที่อื่น	148	100	148	100.00	-	-	-	-	-	-	-	-	-	-	-	-	Manufacture of furniture; manufacturing n.e.c.					

หมายเหตุ : D หมายถึง ตัวเลขที่ไม่เปิดเผย

Note : D means disclosure prohibited.

ที่มา : คณะในอุตสาหกรรม พ.ศ. 2550 จังหวัดสุราษฎร์ธานี สำนักงานสถิติแห่งชาติ กระทรวงเทคโนโลยีสารสนเทศและการสื่อสาร

Source : The 2007 Industrial Census, Surat Thani Province, National Statistical Office, Ministry of Information and Communication Technology

ตาราง 11 จำนวนและร้อยละของสถานประกอบการผลิต จำนวนตามอัตราการเข้าถึงการผลิตปี 2549 และหมวดอุตสาหกรรม

TABLE 11 NUMBER AND PERCENTAGE OF MANUFACTURING ESTABLISHMENTS BY PERCENTAGE OF CAPACITY UTILIZATION IN 2006 AND DIVISION OF INDUSTRY

รหัส Code	หมวดอุตสาหกรรม Number of establishments	อัตราการใช้กำลังการผลิตปี 2549 Percentage of capacity utilization in 2006																		เฉลี่ยต่อสถาน- ประกอบ Average per establishment	Division of industry							
		< 10		10 - 19		20 - 29		30 - 39		40 - 49		50 - 59		60 - 69		70 - 79		80 - 89				90 - 99		>= 100				
		จำนวน Number	ร้อยละ %	จำนวน Number	ร้อยละ %	จำนวน Number	ร้อยละ %	จำนวน Number	ร้อยละ %	จำนวน Number	ร้อยละ %	จำนวน Number	ร้อยละ %	จำนวน Number	ร้อยละ %	จำนวน Number	ร้อยละ %	จำนวน Number	ร้อยละ %			จำนวน Number	ร้อยละ %	จำนวน Number	ร้อยละ %			
	รวม Total	2,322	100	2	0.09	9	0.39	30	1.31	49	2.09	189	8.12	125	5.38	445	19.15	504	21.7	546	23.5	331	14.26	93	4.01	69.58	Total	
15	การผลิตเครื่องดื่มและเครื่องดื่ม Manufacture of food products and beverages	375	100	1	0.27	3	0.80	15	4.09	15	4.04	25	6.73	34	9.08	50	13.36	47	12.61	75	20.02	75	20.06	34	8.93	69.64		
17	การผลิตเสื้อผ้า Manufacture of textiles	73	100	-	-	-	-	2	2.74	-	-	10	13.24	1	1.37	14	18.9	11	14.52	21	28.49	9	12.33	6	8.40	70.53		
18	การผลิตเครื่องแต่งกายรวมทั้งการตกแต่ง และชิ้นส่วนสัตว์ Manufacture of wearing apparel, dressing and dyeing of fur	790	100	-	-	-	-	1	0.13	-	-	50	6.28	33	4.18	224	28.41	235	29.80	156	19.78	73	9.20	18	2.22	69.07		
20	การผลิตไม้และผลิตภัณฑ์จากไม้และไม้ก๊อก ยกเว้น เฟอร์นิเจอร์รวมทั้งการผลิตสิ่งของที่ ทำจากหนังและวัสดุจากสัตว์ Manufacture of wood and of products of wood and cork, except furniture; manufacture of articles of straw and plaiting materials	97	100	-	-	-	-	2	2.41	5	5.15	9	9.28	4	4.47	16	16.32	20	20.91	21	21.43	12	12.81	7	7.22	68.76		
22	การผลิตกระดาษ การพิมพ์และการทำ สีน้ำสอยมันท์ Manufacture of coke, refined petroleum products and nuclear fuel	52	100	-	-	-	-	-	-	-	-	9	16.35	5	8.65	14	26.60	7	12.50	4	7.69	14	26.28	1	1.92	68.29		
23	การผลิตผลิตภัณฑ์จากใยแก้ว ผลิตภัณฑ์ที่ใช้ จากการถลุงน้ำมันปิโตรเลียมและเชื้อเพลิง ปรมาณู Manufacture of chemicals and chemical products	4	100	-	-	-	-	1	25.00	-	-	-	-	-	2	37.50	-	-	-	2	37.50	-	-	-	-	59.25		
24	การผลิตผลิตภัณฑ์และผลิตภัณฑ์เคมี Manufacture of rubber and plastics products	10	100	-	-	-	-	-	-	-	-	1	10.00	-	-	4	40.00	-	-	2	20.00	2	20.00	1	10.00	72.5		
25	การผลิตเครื่องจักรและพาหนะ Manufacture of other non-metallic mineral products	37	100	-	-	-	-	-	-	1	2.7	7	17.57	7	17.57	2	5.41	4	9.46	9	22.97	8	21.62	1	2.70	67.86		
26	การผลิตโลหะขั้นมูลฐาน Manufacture of basic metals	173	100	1	0.58	-	-	1	0.58	-	-	11	6.54	11	6.38	37	21.25	35	20.33	35	20.28	38	21.75	4	2.31	71.37		
27	การผลิตโลหะขั้นมูลฐาน Manufacture of fabricated metal products, except machinery and equipment	19	100	-	-	1	5.26	1	5.26	-	-	-	-	-	4	18.42	3	13.16	7	34.21	7	34.21	3	15.79	2	7.89	71.32	
28	การผลิตเครื่องจักรและอุปกรณ์ ยกเว้น เครื่องจักรและอุปกรณ์ ประเภทปั๊มที่อื่น Manufacture of machinery and equipment n.e.c.	459	100	-	-	-	-	7	1.48	18	3.98	37	8.09	22	4.77	41	9.03	107	23.21	145	31.48	69	15.02	13	2.93	70.74		
29	การผลิตเครื่องจักรและอุปกรณ์ ประเภทปั๊มที่อื่น Manufacture of electrical machinery and apparatus n.e.c.	24	100	-	-	1	4.17	-	-	-	-	5	20.83	-	-	5	20.83	3	12.50	6	25.00	3	12.50	1	4.17	65.67		
31	การผลิตเครื่องจักรและเครื่องอุปโภคไฟฟ้า ซึ่งมิได้จัดประเภทไว้ในที่อื่น Manufacture of medical, precision and optical instruments, watches and clocks	17	100	-	-	-	-	-	-	-	-	6	32.35	2	11.76	-	-	6	32.35	2	11.76	-	-	2	11.76	66.18		
33	การผลิตอุปกรณ์ที่ใช้ในทางการแพทย์ การวัดความถี่และอุปกรณ์ที่ใช้ในทาง ทัศนศาสตร์ นานาฬิกา Manufacture of motor vehicles, trailers and semi-trailers	5	100	-	-	-	-	-	-	-	-	3	60.00	-	-	1	20.00	-	-	1	20.00	-	-	-	-	52.00		
34	การผลิตยานยนต์รถพ่วงและรถบรรทุกพ่วง Manufacture of other transport equipment	20	100	-	-	-	-	3	15.00	-	-	2	10.00	3	15.00	3	15.00	5	25.00	7	35.00	5	25.00	-	-	71.50		
35	การผลิตเครื่องอุปโภคภัณฑ์การขนส่งอื่นๆ Manufacture of furniture; manufacturing n.e.c.	19	100	-	-	-	-	-	-	-	-	3	13.16	-	-	-	-	5	23.68	9	47.37	3	15.79	-	-	74.61		
36	การผลิตเฟอร์นิเจอร์ รวมทั้งการผลิตซึ่ง มิได้จัดประเภทไว้ในที่อื่น Manufacture of furniture; manufacturing n.e.c.	148	100	-	-	4	2.70	-	-	6	4.12	15	9.89	7	4.46	29	19.89	20	13.47	46	30.85	18	11.86	4	2.76	67.97		

ที่มา : สำนักงานอุตสาหกรรม พ.ศ. 2550 จังหวัดสุราษฎร์ธานี สำนักงานสถิติแห่งชาติ กระทรวงเทคโนโลยีสารสนเทศและการสื่อสาร

Source : The 2007 Industrial Census, Surat Thani Province, National Statistical Office, Ministry of Information and Communication Technology

ภาค 2 ข้อมูลการดำเนินงานเชิงปฏิบัติการของสถานประกอบการ

ตอนที่ 1 ข้อเสนอการดำเนินกิจการของสถานประกอบการ
จำแนกตามขนาดของสถานประกอบการ

สารบัญตารางสถิติ

- ตอนที่ 1 ข้อมูลการดำเนินงานกิจการจำแนกตามขนาดของสถานประกอบการ**
- ตาราง 1 สถิติมูลฐานอุตสาหกรรมการผลิตในปี 2549 จำแนกตามขนาดของสถานประกอบการ
- ตาราง 2 มูลค่าผลผลิตของสถานประกอบการอุตสาหกรรมการผลิตในปี 2549 จำแนกตามขนาดของสถานประกอบการ
- ตาราง 3 ค่าใช้จ่ายขั้นกลางของสถานประกอบการอุตสาหกรรมการผลิตในปี 2549 จำแนกตามขนาดของสถานประกอบการ
- ตาราง 4 คนทำงานในสถานประกอบการอุตสาหกรรมการผลิตในปี 2549 จำแนกตามสถานภาพการทำงาน เพศ และขนาดของสถานประกอบการ
- ตาราง 5 จำนวนสถานประกอบการอุตสาหกรรมการผลิต จำแนกตามจำนวนวันทำงานต่อสัปดาห์ จำนวนชั่วโมงทำงานเฉลี่ยต่อวันของลูกจ้าง และขนาดของสถานประกอบการ
- ตาราง 6 ค่าตอบแทนแรงงานในปี 2549 จำแนกตามขนาดของสถานประกอบการ
- ตาราง 7 มูลค่าวัตถุดิบและวัสดุประกอบฯ และสินค้าคงเหลือต้นปีและปลายปี 2549 จำแนกตามขนาดของสถานประกอบการ
- ตาราง 8 ส่วนเปลี่ยนแปลงของมูลค่าวัตถุดิบและวัสดุประกอบฯ และสินค้าคงเหลือในปี 2549 จำแนกตามขนาดของสถานประกอบการ
- ตาราง 9 ค่าใช้จ่ายทั้งสิ้นและค่าภาษีมูลค่าเพิ่มสุทธิของสถานประกอบการอุตสาหกรรมการผลิตในปี 2549 จำแนกตามขนาดของสถานประกอบการ
- ตาราง 10 รายรับทั้งสิ้นของสถานประกอบการอุตสาหกรรมการผลิตในปี 2549 จำแนกตามขนาดของสถานประกอบการ
- ตาราง 11 มูลค่าตามบัญชีของสินทรัพย์ถาวรในปี 2549 จำแนกตามขนาดของสถานประกอบการ
- ตาราง 12 มูลค่าสินทรัพย์ถาวรที่เปลี่ยนแปลงระหว่าง มกราคม - ธันวาคม 2549 จำแนกตามขนาดของสถานประกอบการ

ตาราง 1 สถิติฐานอุตสาหกรรมการผลิตในปี 2549 จำแนกตามขนาดของสถานประกอบการ

TABLE 1 SUMMARY OF BASIC STATISTICS FOR MANUFACTURING ESTABLISHMENTS IN 2006 BY SIZE OF ESTABLISHMENT

(พันบาท In Thousand Baht)

ขนาดของสถานประกอบการ	จำนวน establishments	จำนวน		ลูกจ้าง Employees		มูลค่าผลผลิต Value of gross output	ค่าใช้จ่าย ขั้นกลาง Intermediate consumption	มูลค่าเพิ่ม Value added	Size of establishment
		จำนวน คนทำงาน Number of persons engaged	จำนวน คนทำงาน Number	ค่าตอบแทน แรงงาน Remuneration	มูลค่าผลผลิต Value of gross output				
รวม	2,322	24,671	21,733	2,152,945.30	40,750,959.10	32,048,199.70	8,702,759.30	Total	
1 - 15 คน	2,159	5,820	2,971	206,353.80	1,979,820.10	1,277,007.30	702,812.80	1 - 15 persons	
16 - 25 คน	41	781	748	57,565.50	690,985.10	445,055.50	245,929.60	16 - 25 persons	
26 - 30 คน	9	251	248	21,814.80	971,954.30	680,997.90	290,956.40	26 - 30 persons	
31 - 50 คน	23	854	821	69,380.10	2,936,937.90	2,483,563.80	453,374.10	31 - 50 persons	
51 - 200 คน	69	6,202	6,183	663,700.40	18,388,203.30	14,001,198.50	4,387,004.80	51 - 200 persons	
มากกว่า 200 คน	21	10,763	10,762	1,134,130.60	15,783,058.30	13,160,376.80	2,622,681.50	More than 200 persons	

ที่มา : สำนักอุตสาหกรรม พ.ศ. 2550 จังหวัดสุราษฎร์ธานี สำนักงานสถิติแห่งชาติ กระทรวงเทคโนโลยีสารสนเทศและการสื่อสาร

Source : The 2007 Industrial Census, Surat Thani Province, National Statistical Office, Ministry of Information and Communication Technology

ตาราง 2 มูลค่าผลผลิตของสถานประกอบการอุตสาหกรรมการผลิตในปี 2549 จำแนกตามขนาดของสถานประกอบการ

TABLE 2 VALUE OF GROSS OUTPUT OF MANUFACTURING ESTABLISHMENTS IN 2006 BY SIZE OF ESTABLISHMENT

		(พันบาท In Thousand Baht)							
จำนวน สถาน- ประกอบการ	รวม Total	มูลค่าขายผลผลิต Sales of goods produced	รายรับจาก การขายสินค้า ที่ซื้อเข้ามาจำหน่าย ในสภาพเดิม Sales of goods purchased for resale	รายรับจากการ รับจ้างเหมาทำการ ผลิตสินค้า Receipts for contract and commission work	รายรับจากการ ให้บริการบำรุงรักษา ซ่อมแซมและติดตั้ง ให้แก่อาคารอื่น Receipts for repair and installation work etc.	รายรับจากการ ให้เช่าอาคาร ฯลฯ และรายรับอื่นๆ Receipts for rent on building etc. and other receipts	ส่วนเปลี่ยนแปลง มูลค่าสินค้าคงเหลือ Change in value of stocks of goods	ขนาดของสถานประกอบการ Number of establishments	Size of establishment
รวม	2,322	40,750,959.10	42,060,768.40	40,280.70	44,818.80	438,638.40	-2,075,795.10	Total	
1 - 15 คน	2,159	1,979,820.10	18,198.60	33,791.40	7,205.00	10,844.30	-19,805.80	1 - 15 persons	
16 - 25 คน	41	690,985.10	8,918.00	48	-	15,709.90	7,195.30	16 - 25 persons	
26 - 30 คน	9	971,954.30	2	-	-	21.7	432.3	26 - 30 persons	
31 - 50 คน	23	2,936,937.90	4,541.00	-	37,613.80	7,540.00	29,101.80	31 - 50 persons	
51 - 200 คน	69	18,388,203.30	79,503.50	-	-	56,293.70	-657,968.60	51 - 200 persons	
มากกว่า 200 คน	21	15,783,058.30	131,084.70	6,441.30	-	348,228.80	-1,434,750.10	More than 200 persons	

ที่มา : สำมะโนอุตสาหกรรม พ.ศ. 2550 จังหวัดสุราษฎร์ธานี สำนักงานสถิติแห่งชาติ กระทรวงเทคโนโลยีสารสนเทศและการสื่อสาร

Source : The 2007 Industrial Census, Surat Thani Province, National Statistical Office, Ministry of Information and Communication Technology

ตาราง 3 ค่าใช้จ่ายขั้นกลางของสถานประกอบการอุตสาหกรรมการผลิตในปี 2549 จำแนกตามขนาดของสถานประกอบการ

TABLE 3 INTERMEDIATE CONSUMPTION OF MANUFACTURING ESTABLISHMENTS IN 2006 BY SIZE OF ESTABLISHMENT

ขนาดของสถานประกอบการ	จำนวนสถานประกอบการ	รวม Total	ค่าซื้อวัตถุดิบและวัสดุประกอบฯที่ใช้ในการผลิต	ค่าเชื้อเพลิงและค่าไฟฟ้าที่ใช้ในการผลิต	ค่าติดตั้งซ่อมแซมและบำรุงรักษาสินค้าที่จำหน่ายให้ลูกค้า	ค่าติดตั้งซ่อมแซมและบำรุงรักษาเครื่องจักรเครื่องมือ	ค่าซื้อสินค้าที่ซื้อมาจกจำหน่ายในสภาพเดิม	ค่าจ้างช่างช่วยให้สถานประกอบการอื่นผลิตสินค้าให้	ค่าใช้จ่ายอื่นๆ	ส่วนเปลี่ยนแปลงมูลค่าวัตถุดิบและวัสดุประกอบฯ ลงเหลือ	Size of establishment	(พันบาท In Thousand Baht)
												Change in value of stocks of materials and components
รวม	2,322	32,048,199.70	22,864,011.40	1,777,271.50	71,061.20	889,484.70	478,366.60	33,752.50	6,704,855.70	770,603.90	Total	
1 - 15 คน	2,159	1,277,007.30	777,600.80	112,594.60	3,400.10	73,928.20	22,165.50	1,916.90	276,099.90	-9,301.40	1 - 15 persons	
16 - 25 คน	41	445,055.50	224,806.40	46,496.60	7,615.80	15,368.40	1,274.00	2,416.00	150,853.60	3,775.20	16 - 25 persons	
26 - 30 คน	9	680,997.90	628,866.80	18,550.10	370	1,246.50	1	-	32,756.00	792.6	26 - 30 persons	
31 - 50 คน	23	2,483,563.80	2,085,008.10	122,669.40	5,323.20	33,311.60	2,114.80	3,397.60	240,242.40	8,503.30	31 - 50 persons	
51 - 200 คน	69	14,001,198.50	11,706,624.40	570,581.50	49,346.00	293,346.10	143,735.00	7,092.80	1,389,172.20	158,699.60	51 - 200 persons	
มากกว่า 200 คน	21	13,160,376.80	7,441,104.80	906,379.30	5,006.00	472,283.90	309,076.40	18,929.30	4,615,731.70	608,134.60	More than 200 persons	

ที่มา : สำนักอุตสาหกรรม พ.ศ. 2550 จังหวัดสุราษฎร์ธานี สำนักงานสถิติแห่งชาติ กระทรวงเทคโนโลยีสารสนเทศและการสื่อสาร

Source : The 2007 Industrial Census, Surat Thani Province, National Statistical Office, Ministry of Information and Communication Technology

ตาราง 4 คนทำงานในสถานประกอบการอุตสาหกรรมผลิตในปี 2549 จำแนกตามสถานภาพการทำงาน เพศ และขนาดของสถานประกอบการ

TABLE 4 PERSONS ENGAGED IN MANUFACTURING ESTABLISHMENTS IN 2006 BY WORK STATUS, SEX AND SIZE OF ESTABLISHMENT

ขนาดของสถานประกอบการ	จำนวน สถาน- ประกอบการ	คนทำงานโดยไม่ได้รับค่าจ้าง/ เงินเดือน				ลูกจ้างในกรรมวิธีการผลิต Operatives				ลูกจ้างอื่น ๆ										
		รวม		รวม		รวม		รวม		รวม		รวม								
		ชาย	หญิง	ชาย	หญิง	ชาย	หญิง	ชาย	หญิง	ชาย	หญิง	ชาย	หญิง							
	Total	Male	Female	Total	Male	Female	Total	Male	Female	Total	Male	Female	Total	Male	Female					
ประเภทของสถานประกอบการ	รวม	ชาย	หญิง	รวม	ชาย	หญิง	รวม	ชาย	หญิง	รวม	ชาย	หญิง	รวม	ชาย	หญิง					
Number of establishments	Total	Male	Female	Total	Male	Female	Total	Male	Female	Total	Male	Female	Total	Male	Female					
รวม	2,322	24,671	13,474	11,197	2,938	1,595	1,343	18,956	10,481	8,475	11,877	7,484	4,393	7,079	2,997	4,082	2,777	1,398	1,379	Total
1 - 15 คน	2,159	5,820	3,675	2,145	2,849	1,543	1,306	2,727	1,993	734	2,110	1,547	563	617	446	171	244	139	105	1 - 15 persons
16 - 25 คน	41	781	460	321	33	19	14	659	413	246	540	326	214	119	87	32	89	28	61	16 - 25 persons
26 - 30 คน	9	251	125	126	3	1	2	229	120	109	168	81	87	61	39	22	19	4	15	26 - 30 persons
31 - 50 คน	23	854	608	246	33	22	11	654	492	162	453	333	120	201	159	42	167	94	73	31 - 50 persons
51 - 200 คน	69	6,202	3,705	2,497	19	9	10	5,279	3,290	1,989	3,528	2,339	1,189	1,751	951	800	904	406	498	51 - 200 persons
มากกว่า 200 คน	21	10,763	4,901	5,862	1	1	-	9,408	4,173	5,235	5,078	2,858	2,220	4,330	1,315	3,015	1,354	727	627	More than 200 persons

ที่มา : สำมะโนอุตสาหกรรม พ.ศ. 2550 จังหวัดสุราษฎร์ธานี สำนักงานสถิติแห่งชาติ กระทรวงเทคโนโลยีสารสนเทศและการสื่อสาร

Source : The 2007 Industrial Census, Surat Thani Province, National Statistical Office, Ministry of Information and Communication Technology

ตาราง 5 จำนวนสถานประกอบการอุตสาหกรรมผลิต จำนวนตามจำนวนวันทำงานต่อสัปดาห์ จำนวนชั่วโมงทำงานเฉลี่ยต่อวันของลูกจ้าง และขนาดของสถานประกอบการ

TABLE 5 NUMBER OF MANUFACTURING ESTABLISHMENTS BY WORKING DAYS PER WEEK, WORKING HOURS PER DAY OF EMPLOYEES AND SIZE OF ESTABLISHMENT

ขนาดของสถานประกอบการ	จำนวน สถาน ประกอบการ	ลูกจ้างในกรรมวิธีการผลิต Operatives						ลูกจ้างอื่น ๆ Other employees				Size of establishment		
		จำนวนวันทำงานต่อสัปดาห์		จำนวนชั่วโมงทำงานเฉลี่ยต่อวัน		จำนวนวันทำงานต่อสัปดาห์		จำนวนชั่วโมงทำงานเฉลี่ยต่อวัน		Number of working days per week	Number of working hours per day		Number of working days per week	Number of working hours per day
		1-5	6-7	1-7	8-10	11-12	1-5	6	7					
รวม	2,322	68	849	96	125	845	42	8	180	8	16	178	2	Total
1 - 15 คน	2,159	65	707	79	118	698	34	4	90	-	15	79	-	1 - 15 persons
16 - 25 คน	41	1	32	8	1	39	1	1	15	3	-	19	-	16 - 25 persons
26 - 30 คน	9	-	8	1	1	8	-	-	4	1	-	5	-	26 - 30 persons
31 - 50 คน	23	1	20	2	1	20	2	-	15	-	-	14	1	31 - 50 persons
51 - 200 คน	69	1	61	6	4	59	5	3	38	4	1	43	1	51 - 200 persons
มากกว่า 200 คน	21	-	21	-	-	21	-	-	18	-	-	18	-	More than 200 persons

ที่มา : สำนักอุตสาหกรรม พ.ศ. 2550 จังหวัดสุราษฎร์ธานี สำนักงานสถิติแห่งชาติ กระทรวงเทคโนโลยีสารสนเทศและการสื่อสาร

Source : The 2007 Industrial Census, Surat Thani Province, National Statistical Office, Ministry of Information and Communication Technology

ตาราง 6 ค่าตอบแทนแรงงานในปี 2549 จำนวนสถานประกอบการของสถานประกอบการ

TABLE 6 REMUNERATION IN 2006 BY SIZE OF ESTABLISHMENT

ขนาดของสถานประกอบการ	จำนวน สถาน- ประกอบการ	จำนวนผู้จ้าง Number of employees	รวม Total	ผู้จ้างในกรรมวิสาหกิจ Operatives				ผู้จ้างอื่น ๆ Other employees				รวม Total	เงินที่สถานประกอบการ จ่ายสมทบเข้ากองทุน เพื่อการประกันสังคมฯ Employer's contribution to social security	เงินที่สถานประกอบการ จ่ายสมทบเข้ากองทุน เพื่อการประกันสังคมฯ Employer's contribution to social security	ขนาด Size of establishment	
				ค่าจ้าง เงินเดือน Wages, salaries	ค่าล่วงเวลา โบนัส ฯลฯ Overtime bonus etc.	สวัสดิการและผลประโยชน์ อื่น ๆ Fringe benefits Others	รวม Total	ค่าจ้าง เงินเดือน Wages, salaries	ค่าล่วงเวลา โบนัส ฯลฯ Overtime bonus etc.	สวัสดิการและผลประโยชน์ อื่น ๆ Fringe benefits Others	รวม Total					
รวม	2,322	21,733	2,152,945.30	1,842,060.20	1,502,857.80	228,763.40	26,632.00	17,034.30	66,772.60	310,885.10	270,055.60	507.20	2,244.20	11,506.40	Total	
1 - 15 คน	2,159	2,971	206,353.80	189,753.20	174,480.10	6,314.10	970.70	4,442.20	3,546.10	16,600.70	15,166.50	153.00	0.50	457.50	1 - 15 persons	
16 - 25 คน	41	748	57,565.50	49,995.10	45,876.00	1,526.90	54.80	779.30	1,738.10	7,570.40	6,798.80	-	50.00	273.10	16 - 25 persons	
26 - 30 คน	9	248	21,814.80	18,956.70	16,129.10	1,254.50	19.10	900.00	654.00	2,858.10	2,545.00	-	72.00	241.10	26 - 30 persons	
31 - 50 คน	23	821	69,380.10	57,118.00	51,600.70	2,592.10	59.40	236.40	2,629.40	12,262.10	10,958.50	7.80	23.10	764.70	31 - 50 persons	
51 - 200 คน	69	6,183	663,700.40	518,249.00	423,746.80	64,316.40	1,422.90	4,401.90	24,361.00	145,451.40	132,324.10	263.30	1,433.70	5,099.90	51 - 200 persons	
มากกว่า 200 คน	21	10,762	1,134,130.60	1,007,988.20	791,025.10	152,759.40	24,105.20	6,274.50	33,824.00	126,142.30	102,262.80	83.10	664.90	4,670.00	More than 200 persons	

ที่มา : จำนวนในอุตสาหกรรม พ.ศ. 2550 จังหวัดสุราษฎร์ธานี สำนักงานสถิติแห่งชาติ กระทรวงเทคโนโลยีสารสนเทศและการสื่อสาร

Source : The 2007 Industrial Census, Surat Thani Province, National Statistical Office, Ministry of Information and Communication Technology

ตาราง 7 มูลค่าวัตถุดิบและวัสดุประกอบฯ และสินค้าคงเหลือต้นปีและปลายปี 2549 จำแนกตามขนาดของสถานประกอบการ
TABLE 7 VALUE OF STOCKS AT THE BEGINNING AND THE END OF 2006 BY SIZE OF ESTABLISHMENT

(พันบาท In Thousand Baht)

ขนาดของสถานประกอบการ Number of establishments	จำนวน สถาน- ประกอบการ Number of establishments	มูลค่า ณ ต้นปี 2549 At the beginning of 2006					มูลค่า ณ ปลายปี 2549 At the end of 2006					Size of establishment
		รวม Total	วัตถุดิบ และ วัสดุประกอบฯ Materials and components	สินค้า ระหว่าง ผลิต Work in progress	สินค้า สำเร็จรูป Finished goods	สินค้าที่เข้ามา จำหน่ายใน สภาพเดิม Goods purchased for resale	รวม Total	วัตถุดิบ และ วัสดุประกอบฯ Materials and components	สินค้า ระหว่าง ผลิต Work in progress	สินค้า สำเร็จรูป Finished goods	สินค้าที่เข้ามา จำหน่ายใน สภาพเดิม Goods purchased for resale	
รวม	2,322	7,793,596.00	1,245,124.00	455,902.90	6,051,041.30	41,527.80	6,488,404.80	2,015,727.90	383,188.50	4,011,394.80	78,093.50	Total
1 - 15 คน	2,159	182,311.90	98,749.10	23,445.40	54,025.20	6,092.20	153,204.80	89,447.70	11,976.50	42,163.90	9,616.70	1 - 15 persons
16 - 25 คน	41	40,957.10	23,629.40	2,529.90	12,631.80	166.00	51,927.60	29,404.60	2,967.50	19,404.80	150.60	16 - 25 persons
26 - 30 คน	9	23,535.60	23,314.60	80.00	140.40	0.50	24,760.50	24,107.20	50.00	602.30	1.00	26 - 30 persons
31 - 50 คน	23	164,829.20	52,119.60	5,665.80	106,268.90	775.00	202,434.30	60,622.80	4,752.20	135,482.50	1,576.80	31 - 50 persons
51 - 200 คน	69	1,475,024.70	144,063.90	158,753.80	1,137,773.00	34,434.00	975,755.70	302,763.50	54,202.90	613,229.80	5,559.50	51 - 200 persons
มากกว่า 200 คน	21	5,906,937.40	901,247.40	265,428.10	4,740,201.90	60.00	5,080,321.90	1,509,382.00	309,239.40	3,200,511.50	61,188.90	More than 200 persons

ที่มา : สำมะโนอุตสาหกรรม พ.ศ. 2550 จังหวัดสุราษฎร์ธานี สำนักงานสถิติแห่งชาติ กระทรวงเทคโนโลยีสารสนเทศและการสื่อสาร

Source : The 2007 Industrial Census, Surat Thani Province, National Statistical Office, Ministry of Information and Communication Technology

ตาราง 8 ส่วนเปลี่ยนแปลงของมูลค่าวัตถุดิบและวัสดุประกอบฯ และสินค้าคงเหลือในปี 2549 จำแนกตามขนาดของสถานประกอบการ

TABLE 8 CHANGE IN VALUE OF STOCKS IN 2006 BY SIZE OF ESTABLISHMENT

(พันบาท In Thousand Baht)

ขนาดของสถานประกอบการ Number of establishments	จำนวนสถานประกอบการ Total	ส่วนเปลี่ยนแปลงของมูลค่าวัตถุดิบและวัสดุประกอบฯ และสินค้าคงเหลือ Change in value of stocks					Size of establishment
		รวม Total	วัตถุดิบและวัสดุประกอบฯ Materials and components	สินค้าระหว่างผลิต Work in progress	สินค้าสำเร็จรูป Finished goods	สินค้าที่ซื้อมาจำหน่ายในสภาพเดิม Goods purchased for resale	
รวม	2,322	-1,305,191.20	770,603.90	-72,714.40	-2,039,646.40	36,565.80	Total
1 - 15 คน	2,159	-29,107.20	-9,301.40	-11,468.90	-11,861.30	3,524.40	1 - 15 persons
16 - 25 คน	41	10,970.50	3,775.20	437.70	6,773.00	-15.40	16 - 25 persons
26 - 30 คน	9	1,224.90	792.60	-30.00	461.80	0.50	26 - 30 persons
31 - 50 คน	23	37,605.10	8,503.30	-913.60	29,213.70	801.80	31 - 50 persons
51 - 200 คน	69	-499,269.10	158,699.60	-104,551.00	-524,543.20	-28,874.50	51 - 200 persons
มากกว่า 200 คน	21	-826,615.50	608,134.60	43,811.40	-1,539,690.40	61,128.90	More than 200 persons

ที่มา : สำมะโนอุตสาหกรรม พ.ศ. 2550 จังหวัดสุราษฎร์ธานี สำนักงานสถิติแห่งชาติ กระทรวงเทคโนโลยีสารสนเทศและการสื่อสาร

Source : The 2007 Industrial Census, Surat Thani Province, National Statistical Office, Ministry of Information and Communication Technology

ตาราง 9 ค่าใช้จ่ายทั้งสิ้นและค่าภาษีมูลค่าเพิ่มสุทธิของสถานประกอบการอุตสาหกรรมผลิตในปี 2549 จำแนกตามขนาดของสถานประกอบการ

TABLE 9 TOTAL EXPENSES AND NET VALUE ADDED TAX OF MANUFACTURING ESTABLISHMENTS IN 2006 BY SIZE OF ESTABLISHMENT

จำนวน สถาน- ประกอบการ	จำนวน สถาน- ประกอบการ	รวม Total	ค่าซื้อวัตถุดิบ และวัสดุประกอบฯ ที่ใช้ในการผลิต	ค่าซื้อเพลิง และค่าไฟฟ้า ที่ใช้ในการผลิต	ค่าติดตั้งซ่อมแซมและ บำรุงรักษาสินค้า ที่จำหน่ายให้ลูกค้า	ค่าติดตั้งซ่อมแซมและ บำรุงรักษาเครื่องจักร เครื่องมือ	ค่าซื้อสินค้า ที่ซื้อมาจำหน่าย ในสภาพเดิม	ค่าจ้างเหมาค่าให้ สถานประกอบการ อื่นผลิตสินค้าให้	ค่าใช้จ่าย ในการขาย	ค่าใช้จ่าย ในการบริหาร และดำเนินงาน	ค่าใช้จ่ายอื่น ๆ Other expenses	ค่าภาษี มูลค่าเพิ่ม สุทธิ	ขนาดของสถานประกอบการ	(พันบาท In Thousand Baht)	
														Net	Size of establishment
Number of establishments	Number of establishments	Total	Purchase of materials and components used in production	Cost of fuel, cost of electricity used in production	Cost of repair and maintenance sales of goods of purchase	Cost of repair and maintenance of machinery and equipment	Purchase of goods for resale	Cost of contract and commission work	Cost of sale	Administrative expense	Other taxes	value added tax	Size of establishment	Net	Size of establishment
รวม	2,322	34,447,077.30	22,864,011.40	1,777,271.50	71,061.20	889,484.70	478,366.60	33,752.50	2,696,127.00	2,493,124.30	2,170,338.80	609,107.10	Total	609,107.10	
1 - 15 คน	2,159	1,315,616.20	777,600.80	112,594.60	3,400.10	73,928.20	22,165.50	1,916.90	56,933.10	191,675.80	69,887.20	10,675.70	1 - 15 persons	10,675.70	
16 - 25 คน	41	464,998.90	224,806.40	46,496.60	7,615.80	15,368.40	1,274.00	2,416.00	86,676.90	67,416.80	12,116.40	15,371.00	16 - 25 persons	15,371.00	
26 - 30 คน	9	683,545.30	628,856.80	18,550.10	370.00	1,246.50	-	-	11,604.90	14,574.10	8,155.00	22,481.20	26 - 30 persons	22,481.20	
31 - 50 คน	23	2,513,002.90	2,085,008.10	122,669.40	5,323.20	33,311.60	2,114.80	3,397.60	72,850.50	117,239.80	70,191.90	87,789.50	31 - 50 persons	87,789.50	
51 - 200 คน	69	14,407,655.60	11,706,624.40	570,581.50	49,346.00	293,346.10	143,735.00	7,092.80	372,612.80	837,967.90	414,463.60	59,730.80	51 - 200 persons	59,730.80	
มากกว่า 200 คน	21	15,062,258.40	7,441,104.80	906,379.30	5,006.00	472,283.90	309,076.40	18,929.30	2,095,448.90	1,264,249.90	1,595,524.70	413,058.90	More than 200 persons	413,058.90	

ที่มา : สำมะโนอุตสาหกรรม พ.ศ. 2550 จังหวัดสุราษฎร์ธานี สำนักงานสถิติแห่งชาติ กระทรวงเทคโนโลยีสารสนเทศและการสื่อสาร

Source : The 2007 Industrial Census, Surat Thani Province, National Statistical Office, Ministry of Information and Communication Technology

ตาราง 10 รายรับทั้งสิ้นของสถานประกอบการอุตสาหกรรมผลิตในปี 2549 จำนวนตามขนาดของสถานประกอบการ

TABLE 10 TOTAL RECEIPTS OF MANUFACTURING ESTABLISHMENTS IN 2006 BY SIZE OF ESTABLISHMENT

ขนาดของสถานประกอบการ	จำนวน สถานประกอบการ	รวม Total	มูลค่าขายผลผลิต Sales of goods produced	รายรับจาก การขายสินค้า ที่ซื้อมาจำหน่าย ในสภาพเดิม Sales of goods purchased for resale	รายรับจากการ รับจ้างเหมาทำการ ผลิตสินค้า Receipts for contract and commission work	รายรับจากการ บริการ บำรุงรักษา ซ่อมแซมฯ Receipts for repair and installation work done for others	รายรับจากการให้ เช่าที่ดิน Receipts for rent on land	รายรับจากการให้เช่า อาคาร อาคารพร้อมที่ดินฯ Receipts for rent on building, vehicle, machinery and equipment	เงินปันผลรับ Dividend	ดอกเบี้ยรับ Interest	กำไรจากการ เปลี่ยนแปลง อัตราแลกเปลี่ยน Gain from currency exchange		รายรับอื่นๆ Other receipts	Size of establishment
											อัตราแลกเปลี่ยน	currency exchange		
รวม	2,322	43,133,351.90	42,060,768.40	242,247.80	40,280.70	44,818.80	167.00	31,826.70	9,598.30	7,185.40	289,647.10	406,811.60	Total	
1 - 15 คน	2,159	1,999,643.90	1,929,586.50	18,198.60	33,791.40	7,205.00	-	6,257.90	6.60	11.50	-	4,586.30	1 - 15 persons	
16 - 25 คน	41	684,145.90	659,114.00	8,918.00	48.00	-	120.00	15,709.90	142.00	94.00	-	-	16 - 25 persons	
26 - 30 คน	9	971,527.10	971,498.30	2.00	-	-	-	-	-	-	-	21.70	26 - 30 persons	
31 - 50 คน	23	2,910,904.50	2,858,141.20	4,541.00	-	37,613.80	-	5,575.90	-	454.30	2,614.20	1,966.10	31 - 50 persons	
51 - 200 คน	69	19,063,349.80	18,910,374.70	79,503.50	-	-	12.00	293.10	1,085.70	3,805.10	12,275.00	56,000.60	51 - 200 persons	
มากกว่า 200 คน	21	17,503,780.70	16,732,053.70	131,084.70	6,441.30	-	35.00	3,991.90	8,564.00	2,815.40	274,757.90	344,236.90	More than 200 persons	

ที่มา : สำนักข้อมูลสารสนเทศ กรมส่งเสริมการค้าระหว่างประเทศ ในโอกาสสัมมนาเทคโนโลยีสารสนเทศและการสื่อสาร

Source : The 2007 Industrial Census, Surat Thani Province, National Statistical Office, Ministry of Information and Communication Technology

ตาราง 11 มูลค่าตามบัญชีของสินทรัพย์ถาวรปี 2549 อันตกตามขนาดของสถานประกอบการ

TABLE 11 BOOK VALUE OF FIXED ASSETS IN 2006 BY SIZE OF ESTABLISHMENT

ขนาดของสถานประกอบการ Number of establishments	จำนวน Total	มูลค่าสินทรัพย์ถาวรต้นงวด Book value of fixed assets 1 Jan. 2006										มูลค่าสินทรัพย์ถาวรปลายงวด Book value of fixed assets 31 Dec. 2006										รวม Total	สินทรัพย์ ถาวรอื่น ๆ Other fixed assets	สินทรัพย์ ถาวรอื่น ๆ Other fixed assets	Total	ขนาดของสถานประกอบการ Size of establishment	
		ที่ดิน Land	อาคารและ สิ่งก่อสร้าง Building and construction	เครื่องจักร Machinery	ยานพาหนะ Vehicles	เครื่องใช้ สำนักงาน Office appliances	เครื่องมือ อื่นๆ Equipment	สินทรัพย์ ถาวรอื่น ๆ Other fixed assets	รวม Total	ที่ดิน Land	อาคารและ สิ่งก่อสร้าง Building and construction	เครื่องจักร Machinery	ยานพาหนะ Vehicles	เครื่องใช้ สำนักงาน Office appliances	เครื่องมือ อื่นๆ Equipment	สินทรัพย์ ถาวรอื่น ๆ Other fixed assets											
		มูลค่า	มูลค่า	มูลค่า	มูลค่า	มูลค่า	มูลค่า	มูลค่า	มูลค่า	มูลค่า	มูลค่า	มูลค่า	มูลค่า	มูลค่า	มูลค่า	มูลค่า	มูลค่า										
รวม	2,322	22,580,170.70	6,162,503.10	4,487,126.70	8,863,270.60	1,381,019.40	160,090.50	299,143.20	1,227,017.20	21,341,242.70	6,367,836.30	4,372,795.10	8,463,187.80	1,198,597.60	165,708.50	282,328.70	490,788.70	490,788.70	Total								
1 - 15 คน	2,159	2,708,549.80	1,066,205.60	629,067.80	332,629.70	612,768.30	12,664.90	53,837.40	1,376.10	2,562,956.00	1,103,320.70	589,947.50	312,056.90	498,925.20	8,623.10	49,211.90	870.8	870.8	1 - 15 persons								
16 - 25 คน	41	935,843.30	75,803.20	324,426.90	277,563.60	94,724.20	7,681.30	7,217.20	148,426.80	1,030,352.50	78,083.20	326,860.80	267,841.10	81,731.00	5,285.20	7,161.30	263,389.90	263,389.90	16 - 25 persons								
26 - 30 คน	9	101,686.40	45,237.60	8,624.80	21,723.10	20,191.10	1,001.30	923.3	3,985.10	98,879.10	48,337.60	8,635.60	18,830.10	16,338.00	1,459.30	786.7	4,491.80	4,491.80	26 - 30 persons								
31 - 50 คน	23	944,300.10	279,524.80	186,189.40	333,492.50	111,734.50	5,306.30	17,722.10	10,330.50	934,932.70	277,308.10	187,915.70	316,981.40	111,220.90	5,312.70	14,893.90	21,300.00	21,300.00	31 - 50 persons								
51 - 200 คน	69	5,669,013.70	2,841,931.70	1,213,110.60	1,066,106.60	383,351.70	46,909.10	76,069.40	41,534.70	5,790,313.20	2,912,946.20	1,202,863.80	1,188,666.30	349,849.70	46,671.60	73,719.50	13,596.10	13,596.10	51 - 200 persons								
มากกว่า 200 คน	21	12,220,777.50	1,853,800.10	2,125,707.30	6,831,755.10	158,249.60	86,527.60	143,373.80	1,021,564.00	10,923,809.10	1,947,840.40	2,056,571.70	6,358,812.00	140,532.80	98,356.60	134,555.50	187,140.10	187,140.10	More than 200 persons								

ที่มา : สำนักงานอุตสาหกรรม พ.ศ. 2550 จังหวัดสุราษฎร์ธานี สำนักงานสถิติแห่งชาติ กระทรวงเทคโนโลยีสารสนเทศและการสื่อสาร

Source : The 2007 Industrial Census, Surat Thani Province, National Statistical Office, Ministry of Information and Communication Technology

ตาราง 12 มูลค่าสินทรัพย์ถาวรที่เปลี่ยนแปลงระหว่างมกราคม - ธันวาคม 2549 จำแนกตามขนาดของสถานประกอบการ

TABLE 12 VALUE OF FIXED ASSETS CHANGE IN JANUARY - DECEMBER 2006 BY SIZE OF ESTABLISHMENT

(พันบาท In Thousand Baht)

จำนวน สถาน- ประกอบการ Number of establishments	จำนวน รวม Total	มูลค่าสินทรัพย์ถาวรที่เปลี่ยนแปลง Change in value of fixed assets			มูลค่าสินทรัพย์ ถาวรที่ขาย Value of disposal of fixed assets	ค่าโอน กรรมสิทธิ์ Ownership transfer fee	ขนาดของสถานประกอบการ Size of establishment
		มูลค่าสินทรัพย์ ถาวรที่ซื้อหรือ ผลิตขึ้นเอง Value of new or cost producing of fixed assets	มูลค่าสินทรัพย์ ถาวรที่ขาย Value of disposal of fixed assets	ค่าโอน กรรมสิทธิ์ Ownership transfer fee			
รวม	2,322	2,298,470.00	2,246,654.70	51,648.80	166.50	Total	
1 - 15 คน	2,159	8,135.00	7,068.50	900.00	166.50	1 - 15 persons	
16 - 25 คน	41	21,394.80	20,484.10	910.70	-	16 - 25 persons	
26 - 30 คน	9	4,053.30	4,053.30	-	-	26 - 30 persons	
31 - 50 คน	23	91,541.60	85,254.20	6,287.40	-	31 - 50 persons	
51 - 200 คน	69	254,143.80	233,887.20	20,256.60	-	51 - 200 persons	
มากกว่า 200 คน	21	1,919,201.50	1,895,907.50	23,294.10	-	More than 200 persons	

ที่มา : สำมะโนอุตสาหกรรม พ.ศ. 2550 จังหวัดสุราษฎร์ธานี สำนักงานสถิติแห่งชาติ กระทรวงเทคโนโลยีสารสนเทศและการสื่อสาร

Source : The 2007 Industrial Census, Surat Thani Province, National Statistical Office, Ministry of Information and Communication Technology

ตอนที่ 2 ขั้นตอนการดำเนินงานของสถานประกอบการ
จำแนกตามหมวดอุตสาหกรรม

สารบัญตารางสถิติ

- ตอนที่ 2 ข้อมูลการดำเนินกิจการจำแนกตามหมวดอุตสาหกรรม
- ตาราง 1 สถิติมูลฐานอุตสาหกรรมการผลิตในปี 2549 จำแนกตามหมวดอุตสาหกรรม
- ตาราง 2 มูลค่าผลผลิตของสถานประกอบการอุตสาหกรรมการผลิตในปี 2549 จำแนกตามหมวดอุตสาหกรรม
- ตาราง 3 ค่าใช้จ่ายขั้นกลางของสถานประกอบการอุตสาหกรรมการผลิตในปี 2549 จำแนกตามหมวดอุตสาหกรรม
- ตาราง 4 คนทำงานในสถานประกอบการอุตสาหกรรมการผลิตในปี 2549 จำแนกตามสถานภาพการทำงาน เพศ และหมวดอุตสาหกรรม
- ตาราง 5 จำนวนสถานประกอบการอุตสาหกรรมการผลิต จำแนกตามจำนวนวันทำงานต่อสัปดาห์ จำนวนชั่วโมงทำงานเฉลี่ยต่อวันของลูกจ้าง และหมวดอุตสาหกรรม
- ตาราง 6 ค่าตอบแทนแรงงานในปี 2549 จำแนกตามหมวดอุตสาหกรรม
- ตาราง 7 มูลค่าวัตถุดิบและวัสดุประกอบฯ และสินค้าคงเหลือต้นปีและปลายปี 2549 จำแนกตามหมวดอุตสาหกรรม
- ตาราง 8 ส่วนเปลี่ยนแปลงของมูลค่าวัตถุดิบและวัสดุประกอบฯ และสินค้าคงเหลือในปี 2549 จำแนกตามหมวดอุตสาหกรรม
- ตาราง 9 ค่าใช้จ่ายทั้งสิ้นและค่าภาษีมูลค่าเพิ่มสุทธิของสถานประกอบการอุตสาหกรรมการผลิตในปี 2549 จำแนกตามหมวดอุตสาหกรรม
- ตาราง 10 รายรับทั้งสิ้นของสถานประกอบการอุตสาหกรรมการผลิตในปี 2549 จำแนกตามหมวดอุตสาหกรรม
- ตาราง 11 มูลค่าตามบัญชีของสินทรัพย์ถาวรในปี 2549 จำแนกตามหมวดอุตสาหกรรม
- ตาราง 12 มูลค่าสินทรัพย์ถาวรที่เปลี่ยนแปลงระหว่าง มกราคม - ธันวาคม 2549 จำแนกตามหมวดอุตสาหกรรม

ตาราง 1 สถิติอุตสาหกรรมการผลิตในปี 2549 จำแนกตามหมวดอุตสาหกรรม

TABLE 1 SUMMARY OF BASIC STATISTICS FOR MANUFACTURING ESTABLISHMENTS IN 2006 BY DIVISION OF INDUSTRY

รหัส Code	หมวดอุตสาหกรรม	จำนวน สถานประกอบการ Number of establishments	จำนวน คนทำงาน Number of persons engaged	ลูกจ้าง Employees		มูลค่าผลิต Value of gross output	ค่าจ้าง ขั้นกลาง Intermediate consumption	มูลค่าเพิ่ม Value added	Division of Industry
				จำนวน Number	ค่าตอบแทน Remuneration				
	รวม	2,322	24,671	21,733	2,152,945.30	40,750,959.10	32,048,199.70	8,702,759.30	Total
15	การผลิตภัณฑ์อาหารและเครื่องดื่ม	375	8,385	7,884	888,686.80	17,848,160.20	14,944,886.60	2,903,273.60	Manufacture of food products and beverages
17	การผลิตสิ่งทอ	73	343	251	12,495.70	58,540.80	28,924.30	29,616.50	Manufacture of textiles
18	การผลิตเครื่องแต่งกาย รวมทั้งการตกแต่งและย้อมสีขนสัตว์	790	1,339	417	28,924.50	164,651.80	77,852.90	86,798.90	Manufacture of wearing apparel; dressing and dyeing of fur
20	การผลิตไม้และผลิตภัณฑ์จากไม้และไม้กึ่งยกเว้น เพอร์นอร์รวมทั้งการผลิตของที่ทำจากพลาสติกแข็งและวัสดุสังเคราะห์	97	5,871	5,788	501,536.60	9,029,185.10	6,859,152.50	2,170,032.60	Manufacture of wood and of products of wood and cork, except furniture; manufacture of articles of straw and plaiting materials
22	การผลิตกระดาษ การพิมพ์ และการทำสำเนาสื่อบันทึก	52	286	210	20,994.30	74,299.90	40,225.40	34,074.60	Publishing, printing and reproduction of recorded media
23	การผลิตผลิตภัณฑ์จากปิโตรเลียมและเชื้อเพลิงจากการกลั่นน้ำมันปิโตรเลียมและเชื้อเพลิงปรมาณู	4	58	52	7,317.80	930,491.40	755,730.40	194,761.00	Manufacture of coke, refined petroleum products and nuclear fuel
24	การผลิตเครื่องจักรและผลิตภัณฑ์	10	141	139	2,544.50	33,588.60	28,109.20	5,479.40	Manufacture of chemicals and chemical products
25	การผลิตผลิตภัณฑ์ยางและพลาสติก	37	4,059	4,041	450,763.30	9,740,558.50	7,861,705.20	1,878,853.30	Manufacture of rubber and plastics products
26	การผลิตผลิตภัณฑ์จากแร่โลหะ	173	1,976	1,763	144,765.60	1,303,043.20	727,315.40	575,727.80	Manufacture of other non-metallic mineral products
27	การผลิตโลหะขั้นมูลฐาน	19	51	27	2,430.30	18,648.00	14,322.80	4,325.20	Manufacture of basic metals
28	การผลิตผลิตภัณฑ์ที่ทำจากโลหะประดิษฐ์	459	1,198	529	37,352.90	331,911.30	174,084.30	157,827.10	Manufacture of fabricated metal products, except machinery and equipment
29	การผลิตเครื่องจักรและอุปกรณ์ ซึ่งมีได้จัดประเภทไว้ในที่อื่น	24	208	186	23,056.00	756,752.10	249,741.10	507,011.00	Manufacture of machinery and equipment n.e.c.
31	การผลิตเครื่องจักรและอุปกรณ์ไฟฟ้า ซึ่งมีได้จัดประเภทไว้ในที่อื่น	17	50	20	1,242.00	7,947.00	5,546.40	2,400.50	Manufacture of electrical machinery and apparatus n.e.c.
33	การผลิตอุปกรณ์ที่ใช้ทางการแพทย์ การวัดความถี่ของอุปกรณ์ที่ใช้ในทางทัศนศาสตร์ นาฬิกา	5	8	1	120	3,048.80	1,779.90	1,269.00	Manufacture of medical, precision and optical instruments, watches and clocks
34	การผลิตยานยนต์ รถพ่วงและรถแทรกเตอร์	20	38	6	421.2	4,435.30	2,972.20	1,463.10	Manufacture of motor vehicles, trailers and semi-trailers
35	การผลิตเครื่องอุปกรณ์การขนส่งอื่นๆ	19	88	66	4,880.10	18,543.40	10,464.00	8,079.50	Manufacture of other transport equipment
36	การผลิตเฟอร์นิเจอร์ รวมทั้งการผลิตซึ่งมีได้จัดประเภทไว้ในที่อื่น	148	573	355	25,413.60	427,153.50	285,387.20	141,766.30	Manufacture of furniture; manufacturing n.e.c.

ที่มา : สำมะโนอุตสาหกรรม พ.ศ.2550 จังหวัดสุราษฎร์ธานี สำนักงานสถิติแห่งชาติ กระทรวงเทคโนโลยีสารสนเทศและการสื่อสาร

Source : The 2007 Industrial Census, Surat Thani Province, Ministry of Information and Communication Technology

(พันบาท In Thousand Baht)

ตาราง 2 มูลค่าผลผลิตของสถานประกอบการอุตสาหกรรมผลิตในปี 2549 จานวนตามหมวดอุตสาหกรรม

TABLE 2 VALUE OF GROSS OUTPUT OF MANUFACTURING ESTABLISHMENTS IN 2006 BY DIVISION OF INDUSTRY

(พันบาท In Thousand Baht)

รหัส Code	หมวดอุตสาหกรรม	จำนวน สถาน- ประกอบการ Number of establishments	รวม Total	มูลค่าขายผลผลิต Sales of goods produced	รายรับจาก การขายสินค้า ที่ซื้อเข้ามา ในสภาพเดิม Sales of goods purchased for resale	รายรับจาก รับจ้างทำการ ผลิตสินค้า Receipts for contract and commission work	รายรับจาก ให้บริการบำรุงรักษา ซ่อมแซมและติดตั้ง ให้สถานที่ ประกอบการณ์ Receipts for repair and installation work etc.	รายรับจากการ ให้เช่าอาคาร ฯลฯ และรายรับอื่น ๆ Receipts for rent on building etc. and other receipts	ส่วนเปลี่ยนแปลง มูลค่าสินค้าคงเหลือ Change in value of stocks of goods	Division of Industry
	รวม	2,322	40,750,959.10	42,060,768.40	242,247.80	40,280.70	44,818.80	438,638.40	-2,075,795.10	Total
15	การผลิตเครื่องดื่ม	375	17,848,160.20	20,010,269.30	89,006.80	6,441.30	-	70,083.30	-2,327,640.50	Manufacture of food products and beverages
17	การผลิตสิ่งทอ	73	58,540.80	51,574.00	1,464.00	11	5,532.80	-	-41	Manufacture of textiles
18	การผลิตเครื่องแต่งกาย รวมทั้งการตกแต่ง และซ่อมสินค้า	790	164,651.80	157,132.20	4,348.10	429.3	280.6	252.5	2,209.10	Manufacture of wearing apparel; dressing and dyeing of fur
20	การผลิตไม้และผลิตภัณฑ์จากไม้และไม้กึ่ง ซกนั้น เฟอร์นิเจอร์รวมทั้งการผลิตสิ่งของที่ ทำจากฟางและวัสดุลักษณะอื่นๆ	97	9,029,185.10	8,725,538.30	129,971.70	176.8	-	66,318.30	107,180.00	Manufacture of wood and of products of wood and cork, except furniture; manufacture of articles of straw and plaiting materials
22	การผลิตโคมไฟ การพิมพ์ และการทำ สำเนาด้วยเครื่อง	52	74,299.90	74,162.20	60	-	-	-	77.8	Publishing, printing and reproduction of recorded media
23	การผลิตผลิตภัณฑ์จากไม้กึ่งและไม้กึ่งที่ได้ จากการกลั่นน้ำมันปิโตรเลียมและเชื้อเพลิง ปรมาณู	4	930,491.40	924,113.60	-	-	-	-	6,377.80	Manufacture of coke, refined petroleum products and nuclear fuel
24	การผลิตเคมีภัณฑ์และผลิตภัณฑ์เคมี	10	33,588.60	32,556.60	-	-	-	-	1,032.00	Manufacture of chemicals and chemical products
25	การผลิตผลิตภัณฑ์ของพลาสติก	37	9,740,558.50	9,355,142.50	1,022.50	108	-	274,768.50	109,517.00	Manufacture of rubber and plastics products
26	การผลิตผลิตภัณฑ์จากแร่โลหะ	173	1,303,043.20	1,252,962.60	7,289.20	15,042.70	180	25,631.30	1,937.30	Manufacture of other non-metallic mineral products
27	การผลิตโลหะขั้นมูลฐาน	19	18,648.00	18,358.00	162.5	75	-	-	52.5	Manufacture of basic metals
28	การผลิตผลิตภัณฑ์ที่ทำจากโลหะประดิษฐ์ ยกเว้นเครื่องจักรและอุปกรณ์	459	331,911.30	313,527.20	3,128.90	16,242.60	11.7	7	-1,006.10	Manufacture of fabricated metal products, except machinery and equipment
29	การผลิตเครื่องจักรและอุปกรณ์ ซึ่งมีได้จัด ประเภทไว้เป็นก่อน	24	756,752.10	691,539.20	5,223.10	-	38,813.80	1,096.30	20,079.80	Manufacture of machinery and equipment n.e.c.

ตาราง 2 มูลค่าผลิตของสถานประกอบการอุตสาหกรรมผลิตในปี 2549 จำแนกตามหมวดอุตสาหกรรม (ต่อ)

TABLE 2 VALUE OF GROSS OUTPUT OF MANUFACTURING ESTABLISHMENTS IN 2006 BY DIVISION OF INDUSTRY (cont'd)

รหัส Code	หมวดอุตสาหกรรม	จำนวน สถาน- ประกอบการ Number of establishments	รวม Total	มูลค่าขายผลิต Sales of goods produced	รายรับจาก การขายสินค้า ที่ซื้อจำหน่าย ในสภาพเดิม Sales of goods purchased for resale	รายรับจากการ รับจ้างเหมาทำการ ผลิตสินค้า Receipts for contract and commission work	รายรับจากการ ให้บริการบำรุงรักษา ซ่อมแซมและติดตั้ง ให้สถานที่ Receipts for repair and installation work etc.	รายรับจากการ ให้เช่าอาคาร ฯลฯ และรายรับอื่น ๆ Receipts for rent on building etc. and other receipts	ส่วนเปลี่ยนแปลง มูลค่าเงินที่ลงทุนหรือ Change in value of stocks of goods	Division of Industry
31	การผลิตเครื่องจักรและเครื่องปรองไฟฟ้า ซึ่งมีได้จัดประเภทไว้ในที่อื่น	17	7,947.00	7,867.00	55	-	-	-	25	Manufacture of electrical machinery and apparatus n.e.c.
33	การผลิตอุปกรณ์ที่ใช้ในทางการแพทย์ การวัดความถี่และอุปกรณ์ที่ใช้ในทาง ทัศนศาสตร์ นาฬิกา	5	3,048.80	3,040.00	-	-	-	-	8.8	Manufacture of medical, precision and optical instruments, watches and clocks
34	การผลิตยานยนต์ รถพ่วงและรถกึ่งรถพ่วง	20	4,435.30	4,401.40	40	-	-	-	-6.1	Manufacture of motor vehicles, trailers and semi-trailers
35	การผลิตเครื่องอุปโภคบริโภคการขนส่งอื่น ๆ	19	18,543.40	17,081.40	-	1,346.00	-	-	116	Manufacture of other transport equipment
36	การผลิตเฟอร์นิเจอร์ รวมทั้งการผลิตซึ่ง มีได้จัดประเภทไว้ในที่อื่น	148	427,153.50	421,502.90	476	408	-	481.1	4,285.50	Manufacture of furniture; manufacturing n.e.c.

ที่มา : สำมะโนอุตสาหกรรม พ.ศ. 2550 จังหวัดสุราษฎร์ธานี สำนักงานสถิติแห่งชาติ กระทรวงเทคโนโลยีสารสนเทศและการสื่อสาร

Source : The 2007 Industrial Census, Surat Thani Province, National Statistical Office, Ministry of Information and Communication Technology

ตาราง 3 ค่าใช้จ่ายของสถานประกอบการอุตสาหกรรมในปี 2549 ชั้นกลางหมวดอุตสาหกรรม

TABLE 3 INTERMEDIATE CONSUMPTION OF MANUFACTURING ESTABLISHMENTS IN 2006 BY DIVISION OF INDUSTRY

รหัส Code	หมวดอุตสาหกรรม	จำนวน สถาน- ประกอบการ Number of establishments	รวม Total	ค่าซื้อวัตถุดิบ และวัสดุประกอบ ที่ใช้ในการผลิต Purchase of materials and components	ค่าซื้อพลังงาน และค่าไฟฟ้า ที่ใช้ในการผลิต Cost of fuels, cost of electricity used in production	ค่าติดตั้งซ่อมแซมและ บำรุงรักษาเครื่องจักร เครื่องมือ Cost of repair and maintenance of machinery and equipment	ค่าซื้อสินค้า ที่ซื้อจากราย ในสภาพเดิม Purchase of goods for resale	ค่าจ้างช่างช่วย อื่นผลิตสินค้าให้ Cost of contract and commission work	ค่าใช้จ่ายอื่น ๆ Other expenses	ส่วนเปลี่ยนแปลง มูลค่าวัตถุดิบและ วัสดุประกอบ-ค่าคงเหลือ Change in value of stocks of materials and components	Division of industry
	รวม	2,322	32,048,199.70	22,864,011.40	1,777,271.50	889,484.70	478,366.60	33,752.50	6,704,855.70	770,603.90	Total
15	การผลิตผลิตภัณฑ์อาหารและเครื่องดื่ม	375	14,944,886.60	11,936,041.90	420,750.10	324,137.70	198,316.60	5,929.30	1,985,613.20	-45,024.10	Manufacture of food products and beverages
17	การผลิตสิ่งทอ	73	28,924.30	20,347.90	813.6	154.5	493.2	399.2	6,064.30	-548.3	Manufacture of textiles
18	การผลิตเครื่องแต่งกาย รวมทั้งการตกแต่ง และซ่อมเสื้อผ้า	790	77,852.90	45,420.20	6,804.70	1,276.20	6,502.60	-	15,863.10	-1,986.10	Manufacture of wearing apparel; dressing and dyeing of fur
20	การผลิตไม้และผลิตภัณฑ์จากไม้และไม้กึ่ง ซกวัน เพื่อรับจอร์รวมทั้งการผลิตสิ่งของที่ ทำจากฟางและวัสดุลักษณะอื่นๆ	97	6,839,152.50	4,309,314.40	702,886.90	2,846.80	193,789.60	15,496.00	1,754,303.30	360,297.90	Manufacture of wood and of products of wood and cork, except furniture; manufacture of articles of straw and plaiting materials
22	การพิมพ์โฆษณา การพิมพ์ และการทำ สำเนาสื่อบันทึก	52	40,225.40	26,670.50	2,486.10	583.9	30	500	10,206.00	267.8	Publishing, printing and reproduction of recorded media
23	การผลิตผลิตภัณฑ์ที่ทำจากโลหะที่ผลิตขึ้น จากการถลุงแร่ที่มีปิโตรเลียมและเชื้อเพลิง ปรมาณู	4	755,730.40	698,654.80	27,447.90	3,049.10	-	-	5,565.30	-1,013.40	Manufacture of coke, refined petroleum products and nuclear fuel
24	การผลิตผลิตภัณฑ์พลาสติกและผลิตภัณฑ์ จากการถลุงแร่สังกะสีและพลาสติกแข็ง	10	28,109.20	20,058.50	2,471.40	1,403.70	659	-	2,125.60	-455.3	Manufacture of chemicals and chemical products
25	การผลิตผลิตภัณฑ์ยางและพลาสติก	37	7,861,705.20	5,015,723.60	435,407.30	245,307.20	67,683.30	6,530.50	2,535,831.10	448,904.40	Manufacture of rubber and plastics products
26	การผลิตผลิตภัณฑ์จากแร่โลหะ	173	727,315.40	453,715.80	74,293.30	48,020.30	5,074.60	1,484.00	149,884.20	11,360.10	Manufacture of other non-metallic mineral products
27	การผลิตโลหะขั้นมูลฐาน	19	14,322.80	11,123.00	937	408.6	115	-	1,393.50	-325.8	Manufacture of basic metals
28	การผลิตผลิตภัณฑ์ที่ทำจากโลหะประดิษฐ์ ยกเว้นเครื่องจักรและอุปกรณ์	459	174,084.30	106,576.60	19,899.70	4,816.90	2,600.90	922.7	30,577.30	-8,140.60	Manufacture of fabricated metal products, except machinery and equipment

ตาราง 3 ค่าใช้จ่ายขั้นกลางของสถานประกอบการอุตสาหกรรมผลิตในปี 2549 จำแนกตามหมวดอุตสาหกรรม (ต่อ)

TABLE 3 INTERMEDIATE CONSUMPTION OF MANUFACTURING ESTABLISHMENTS IN 2006 BY DIVISION OF INDUSTRY (cont'd)

รหัส Code	หมวดอุตสาหกรรม	จำนวน สถาน- ประกอบการ	รวม Total	ค่าซื้อวัตถุดิบ และวัสดุประกอบฯ ที่ใช้ในการผลิต	ค่าซื้อพลังงาน และค่าไฟฟ้า ที่ใช้ดำเนินการผลิต	ค่าติดตั้งซ่อมแซมและ บำรุงรักษาสินค้า ที่จำหน่ายให้ลูกค้า	ค่าติดตั้งซ่อมแซมและ บำรุงรักษาเครื่องจักร เครื่องมือ	ค่าซื้อสินค้า ที่ซื้อจากร้านค้า ในสภาพเดิม	ค่าจ้างหมายให้ สถานประกอบการ อื่นผลิตสินค้าให้	ค่าใช้จ่ายอื่น ๆ Other expenses	ส่วนเปลี่ยนแปลง มูลค่าวัตถุดิบและ วัสดุประกอบฯ คงเหลือ	Division of industry
29	การผลิตเครื่องจักรและอุปกรณ์ ซึ่งมีได้จัด ประเภทไปเป็นอื่น	24	249,741.10	89,067.00	12,374.20	639.4	2,581.90	1,579.20	2,487.90	142,152.40	1,140.90	Manufacture of machinery and equipment n.e.c.
31	การผลิตเครื่องจักรและเครื่องอุปกรณ์ไฟฟ้า ซึ่งมิได้จัดประเภทไปเป็นอื่น	17	5,546.40	2,449.00	737.8	360	152.3	210	-	1,572.30	-65	Manufacture of electrical machinery and apparatus n.e.c.
33	การผลิตอุปกรณ์ที่ใช้ในทางเกษตร การวัดความตึงและอุปกรณ์ที่ใช้ในทาง ทัศนศาสตร์ นาฬิกา	5	1,779.90	1,492.00	82	-	-	-	-	246.7	40.9	Manufacture of medical, precision and optical instruments, watches and clocks
34	การผลิตรถยนต์ รถม่วงและรถบรรทุก	20	2,972.20	1,744.00	208.3	-	135.6	20	-	731.2	-133.1	Manufacture of motor vehicles, trailers and semi-trailers
35	การผลิตเครื่องอุปกรณ์การขนส่งอื่น ๆ	19	10,464.00	7,023.60	904.3	47.9	208.9	-	-	2,214.70	-64.5	Manufacture of other transport equipment
36	การผลิตเฟอร์นิเจอร์ รวมทั้งการผลิตซึ่ง มิได้จัดประเภทไปเป็นอื่น	148	285,387.20	118,588.40	68,747.00	26,158.00	1,643.60	1,292.60	3	60,511.50	6,348.00	Manufacture of furniture; manufacturing n.e.c.

ที่มา : สำนักงานอุตสาหกรรม พ.ศ. 2550 จังหวัดสุราษฎร์ธานี สำนักงานสถิติแห่งชาติ กระทรวงเทคโนโลยีสารสนเทศและการสื่อสาร

Source : The 2007 Industrial Census, Surat Thani Province, National Statistical Office, Ministry of Information and Communication Technology

ตาราง 4 คนทำงานในสถานประกอบการอุตสาหกรรมการผลิตในปี 2549 จำแนกตามสถานภาพการทำงาน เพศ และหมวดอุตสาหกรรม

TABLE 4 PERSONS ENGAGED IN MANUFACTURING ESTABLISHMENTS IN 2006 BY WORK STATUS, SEX AND DIVISION OF INDUSTRY

รหัส Code	หมวดอุตสาหกรรม	จำนวน สถาน- ประกอบกร	คนทำงานโดยไม่มีส่วนได้ส่วน/ เงินเดือน						ลูกจ้างในสถานประกอบการ						ลูกจ้างอื่น ๆ					
			รวม		ชาย		หญิง		รวม		ชาย		หญิง		รวม		ชาย		หญิง	
			Total	Male	Female	Total	Male	Female	Total	Male	Female	Total	Male	Female	Total	Male	Female	Total	Male	Female
		รวม	24,671	13,474	11,197	2,938	1,595	1,343	18,956	10,481	8,475	11,877	7,484	4,393	7,079	2,997	4,082	2,777	1,398	1,379
15	การผลิตเครื่องดื่มชูกำลังและเครื่องดื่ม	375	8,385	3,548	4,836	501	215	286	6,943	2,880	4,063	4,018	2,123	1,896	2,924	757	2,167	941	454	487
17	การผลิตสิ่งทอ	73	343	116	227	92	48	44	237	65	172	216	54	163	21	12	9	14	2	12
18	การผลิตเครื่องแต่งกายรวมทั้งการตกแต่งและย้อมเส้นสัตว์	790	1,339	366	974	922	207	715	417	159	258	407	159	248	10	-	10	-	-	-
20	การผลิตไม้และผลิตภัณฑ์จากไม้และไม้กึ่งกลุ่กขุ่น เพื่อรีไซเคิลรวมทั้งการผลิตสิ่งของที่ทำจากฟางและวัสดุจากอื่น ๆ	97	5,871	3,674	2,198	83	54	29	4,726	3,082	1,644	3,496	2,385	1,111	1,230	697	533	1,062	537	525
22	การพิมพ์โฆษณา การพิมพ์และการทำสำเนาสื่อบันทึก	52	286	138	148	76	44	32	172	88	84	135	69	66	37	19	18	38	6	32
23	การผลิตผลิตภัณฑ์จากไม้กึ่งกลุ่กขุ่นที่ทำจากการกลั่นน้ำมันปิโตรเลียมและเชื้อเพลิงปรมาณู	4	58	43	15	6	3	3	52	40	12	52	40	12	-	-	-	-	-	-
24	การผลิตเคมีภัณฑ์และผลิตภัณฑ์เคมี	10	141	45	96	2	1	1	131	44	87	119	37	82	12	7	5	8	-	8
25	การผลิตผลิตภัณฑ์พลาสติก	37	4,059	2,159	1,901	19	15	4	3,781	2,007	1,774	1,520	983	537	2,261	1,024	1,237	260	137	123
26	การผลิตผลิตภัณฑ์จากแร่โลหะ	173	1,976	1,428	548	213	141	72	1,452	1,112	341	1,030	791	239	423	321	102	311	175	136
27	การผลิตโลหะขั้นมูลฐาน	19	51	44	8	25	21	4	27	23	4	25	21	4	2	2	-	-	-	-
28	การผลิตผลิตภัณฑ์ที่ทำจากโลหะประดิษฐ์ยกเว้นเครื่องจักรและอุปกรณ์	459	1,198	1,121	77	669	603	66	491	490	1	382	381	1	109	109	-	38	28	10
29	การผลิตเครื่องจักรและอุปกรณ์ ซึ่งมีได้จัดประเภทไว้ในที่อื่น	24	208	175	33	22	19	3	131	122	9	120	112	8	11	10	1	55	34	21
31	การผลิตเครื่องจักรและเครื่องอุปกรณ์ไฟฟ้า ซึ่งมีได้จัดประเภทไว้ในที่อื่น	17	50	48	2	30	28	2	20	20	-	16	16	-	4	4	-	-	-	-
33	การผลิตอุปกรณ์ที่ใช้ในทางการแพทย์ การวัดความถี่และอุปกรณ์ที่ใช้ในทางทัศนศาสตร์ นาฬิกา	5	8	5	3	7	5	2	1	-	1	1	-	1	-	-	-	-	-	-
34	การผลิตยานยนต์ รถพ่วงและรถกึ่งรถพ่วง	20	38	32	6	32	26	6	6	6	-	6	6	-	-	-	-	-	-	-
35	การผลิตเครื่องอุปกรณ์การขนส่งอื่น ๆ	19	88	76	13	22	17	5	61	55	7	46	40	7	15	15	-	5	4	1
36	การผลิตเฟอร์นิเจอร์ รวมทั้งการผลิตซึ่งมีได้จัดประเภทไว้ในที่อื่น	148	573	459	114	218	147	70	310	290	20	289	270	20	21	21	-	45	21	24

ที่มา : สำมะโนอุตสาหกรรม พ.ศ.2550 จังหวัดสุราษฎร์ธานี สำนักงานสถิติแห่งชาติ กระทรวงเทคโนโลยีสารสนเทศและการสื่อสาร

Source : The 2007 Industrial Census, Surat Thani Province, National Statistical Office, Ministry of Information and Communication Technology

ตาราง 5 จำนวนสถานประกอบการอุตสาหกรรมผลิต จำนวนตามจำนวนวันทำงานต่อสัปดาห์ จำนวนชั่วโมงทำงานเฉลี่ยต่อวันของลูกจ้าง และหมวดอุตสาหกรรม

TABLE 5 NUMBER OF MANUFACTURING ESTABLISHMENTS BY WORKING DAYS PER WEEK, WORKING HOURS PER DAY OF EMPLOYEES AND DIVISION OF INDUSTRY

รหัส Code	หมวดอุตสาหกรรม	จำนวน สถาน ประกอบการ Number of establishments	ลูกจ้างในกรรมวิธีการผลิต Operatives							ลูกจ้างอื่น ๆ Other employees				division of industry	
			จำนวนวันทำงานต่อสัปดาห์		จำนวนชั่วโมงทำงานเฉลี่ยต่อวัน		จำนวนวันทำงานต่อสัปดาห์		จำนวนชั่วโมงทำงานเฉลี่ยต่อวัน		จำนวนวันทำงานต่อสัปดาห์		จำนวนชั่วโมงทำงานเฉลี่ยต่อวัน		
			1-5	6	7	1-7	8-10	11-12	1-5	6	7	1-7	8-10		11-12
	รวม	2,322	68	849	96	125	845	42	8	180	8	16	178	2	Total
15	การผลิตภัตตาคารอาหารและเครื่องดื่ม	375	25	139	35	43	141	14	1	50	2	7	45	1	Manufacture of food products and beverages
17	การผลิตสิ่งทอ	73	-	36	-	-	33	3	1	6	-	-	7	-	Manufacture of textiles
18	การผลิตเครื่องแต่งกาย รวมทั้งการตกแต่งและซ่อมเสื้อผ้า	790	-	169	17	18	152	17	-	-	-	-	-	-	Manufacture of wearing apparel; dressing and dyeing of fur
20	การผลิตไม้และผลิตภัณฑ์จากไม้และไม้กอก ยกเว้น เฟอร์นิเจอร์รวมทั้งการผลิตสิ่งของที่ทำจากฟางและวัสดุพลาสติกอื่นๆ	97	3	72	4	4	75	-	2	36	1	1	38	-	Manufacture of wood and of products of wood and cork, except furniture; manufacture of articles of straw and plaiting materials
22	การพิมพ์โฆษณา การพิมพ์ และการทำสำเนาสื่อบันทึก	52	-	25	1	-	25	1	-	8	-	-	7	1	Publishing, printing and reproduction of recorded media
23	การผลิตผลิตภัณฑ์จากไม้ไผ่ ผลิตภัณฑ์ที่ได้จากการกลั่นน้ำมันปิโตรเลียมและเชื้อเพลิงปรมาณู	4	-	1	-	-	1	-	-	-	-	-	-	-	Manufacture of coke, refined petroleum products and nuclear fuel
24	การผลิตเคมีภัณฑ์และผลิตภัณฑ์เคมี	10	3	4	2	3	6	-	-	-	1	-	1	-	Manufacture of chemicals and chemical products
25	การผลิตผลิตภัณฑ์ยางและพลาสติก	37	2	22	2	3	18	5	1	12	-	2	11	-	Manufacture of rubber and plastics products
26	การผลิตผลิตภัณฑ์จากแร่โลหะ	173	25	105	16	39	104	3	1	32	1	6	29	-	Manufacture of other non-metallic mineral products
27	การผลิตโลหะขั้นมูลฐาน	19	-	11	-	-	11	-	-	-	-	-	-	-	Manufacture of basic metals
28	การผลิตผลิตภัณฑ์ที่ทำจากโลหะประดิษฐ์ ยกเว้นเครื่องจักรและอุปกรณ์	459	5	175	6	12	175	-	-	26	-	-	26	-	Manufacture of fabricated metal products, except machinery and equipment
29	การผลิตเครื่องจักรและอุปกรณ์ ซึ่งมีได้จัดประเภทไว้ในที่อื่น	24	1	16	2	1	18	-	-	2	2	-	4	-	Manufacture of machinery and equipment n.e.c.
31	การผลิตเครื่องจักรและเครื่องอุปโภคไฟฟ้า ซึ่งมีได้จัดประเภทไว้ในที่อื่น	17	-	10	-	-	10	-	-	-	-	-	-	-	Manufacture of electrical machinery and apparatus n.e.c.
33	การผลิตอุปกรณ์ที่ใช้ในการแพทย์ การวัดความถี่และอุปกรณ์ที่ใช้ในทางทัศนศาสตร์ นาฬิกา	5	-	-	1	1	-	-	-	-	-	-	-	-	Manufacture of medical, precision and optical instruments, watches and clocks
34	การผลิตยานยนต์ รถพ่วงและรถจักรยานยนต์	20	-	3	-	-	3	-	-	-	-	-	-	-	Manufacture of motor vehicles, trailers and semi-trailers
35	การผลิตเครื่องอุปโภคภัณฑ์การขนส่งอื่นๆ	19	-	15	-	3	13	-	-	1	-	-	1	-	Manufacture of other transport equipment
36	การผลิตเฟอร์นิเจอร์ รวมทั้งการผลิตซึ่งมิได้จัดประเภทไว้ในที่อื่น	148	4	47	12	1	62	-	2	7	1	-	10	-	Manufacture of furniture; manufacturing n.e.c.

ที่มา : สัมภาษณ์อุตสาหกรรม พ.ศ. 2550 จังหวัดสุราษฎร์ธานี สำนักงานสถิติแห่งชาติ กระทรวงเทคโนโลยีสารสนเทศและการสื่อสาร

Source : The 2007 Industrial Census, Surat Thani Province, National Statistical Office, Ministry of Information and Communication Technology

ตาราง 6 ค่าตอบแทนแรงงานปี 2549 จำนวนคนในอุตสาหกรรม

TABLE 6 REMUNERATION IN 2006 BY DIVISION OF INDUSTRY

รหัส Code	จำนวน อุตสาหกรรม Number of establishments	จำนวน คน Number of employees	ผู้จ้างในกรรมวิสาหกิจ Operatives				ผู้จ้างอื่น ๆ Other employees				รวม Total	Division of Industry	
			จำนวน	ค่าจ้าง เงินเดือน Wages salaries	ค่าจ้าง นอกเวลา Overtime bonus etc.	สวัสดิการและผลประโยชน์ อื่น ๆ Others	รวม	ค่าจ้าง เงินเดือน Wages salaries	ค่าจ้าง นอกเวลา Overtime bonus etc.	สวัสดิการและผลประโยชน์ อื่น ๆ Others			
			Total	270,085.10	26,571.60	2,244.20	310,885.10	270,085.10	26,571.60	2,244.20			310,885.10
15	2,322	21,733	2,152,945.30	1,842,060.20	1,502,857.80	228,763.40	26,632.00	17,034.30	66,772.60	507.20	2,244.20	11,506.40	Total
17	375	7,884	888,686.80	741,389.20	593,316.30	116,822.70	1,586.90	4,272.70	25,390.50	158.60	1,396.60	5,637.00	Manufacture of food products and beverages
18	73	251	12,495.70	11,775.70	10,769.30	37.30	26.40	866.20	136.50	-	-	-	Manufacture of textiles
20	790	417	28,924.50	28,924.50	27,880.80	-	495.90	464.10	83.70	-	-	-	Manufacture of wearing apparel, dressing and dyeing of fur
22	97	5,788	501,536.60	421,199.30	336,507.30	61,130.90	1,001.80	7,838.50	14,720.70	20.80	724.40	2,804.20	Manufacture of wood and of products of wood and cork, except furniture; manufacture of articles of straw and plaiting materials
23	52	210	20,994.30	17,307.90	15,333.20	1,165.00	28.80	-	780.90	9.00	-	99.40	Publishing, printing and reproduction of recorded media
24	4	52	7,317.80	7,317.80	5,558.40	1,747.20	-	-	212.20	-	-	-	Manufacture of coke, refined petroleum products and nuclear fuel
25	37	4,041	450,763.30	419,735.80	344,824.40	37,002.80	22,841.30	608.00	14,459.30	72.30	-	25.40	Manufacture of chemicals and chemical products
26	173	1,763	144,765.60	110,193.40	94,513.10	5,647.30	391.00	651.60	8,990.30	151.80	123.20	1,632.50	Manufacture of rubber and plastics products
27	19	27	2,430.30	2,430.30	2,169.00	-	-	245.40	15.90	-	-	-	Manufacture of other non-metallic mineral products
28	459	529	37,352.90	35,129.70	31,204.70	2,542.10	11.70	690.10	681.00	-	-	42.60	Manufacture of basic metals
29	24	186	23,056.00	15,820.60	14,901.40	204.60	25.20	103.80	585.60	129.00	-	338.40	Manufacture of fabricated metal products, except machinery and equipment
31	17	20	1,242.00	1,242.00	1,122.00	-	-	100.00	20.00	-	-	-	Manufacture of machinery and equipment n.e.c.
33	5	1	120	120	120	-	-	-	-	-	-	-	Manufacture of electrical machinery and apparatus n.e.c.
34	20	6	421.2	421.20	365.00	-	-	56.20	0.00	-	-	-	Manufacture of machinery and equipment
35	19	66	4,880.10	4,844.10	4,046.60	215.40	71.10	392.20	118.80	-	-	0.00	Manufacture of machinery and equipment n.e.c.
36	148	355	25,413.60	22,198.40	18,517.60	2,224.00	152.00	805.40	499.40	520.00	-	70.40	Manufacture of motor vehicles, trailers and semi-trailers

ที่มา : สำมะโนอุตสาหกรรม พ.ศ. 2550 จังหวัดสุราษฎร์ธานี สำนักงานสถิติแห่งชาติ กระทรวงเทคโนโลยีสารสนเทศและการสื่อสาร
 Source : The 2007 Industrial Census, Surat Thani Province, National Statistical Office, Ministry of Information and Communication Technology

ตาราง 7 มูลค่าวัตถุดิบและวัสดุประกอบฯ และสินค้าคงเหลือต้นปีและปลายปี 2549 อุตสาหกรรมหมวดอุตสาหกรรม

TABLE 7 VALUE OF STOCKS AT THE BEGINNING AND THE END OF 2006 BY DIVISION OF INDUSTRY

(พันบาท In Thousand Baht)

รหัส Code	หมวดอุตสาหกรรม Division of Industry	จำนวน สถาน- ประกอบกร Number of establishments	มูลค่า ณ ต้นปี 2549 At the beginning of 2006			มูลค่า ณ ปลายปี 2549 At the end of 2006			สินค้าที่ซื้อ มา Goods purchased for resale	สินค้า สำเร็จรูป Finished goods	สินค้า สำเร็จรูป Finished goods	Total	วัตถุดิบ และ วัสดุประกอบฯ Materials and components	สินค้า ระหว่าง ผลิต Work in progress	สินค้า ระหว่าง ผลิต Work in progress	Total	วัตถุดิบ และ วัสดุประกอบฯ Materials and components	สินค้า ระหว่าง ผลิต Work in progress	สินค้า สำเร็จรูป Finished goods	สินค้าที่ซื้อ มา Goods purchased for resale	Total			
			รวม Total	วัตถุดิบ และ วัสดุประกอบฯ Materials and components	สินค้า ระหว่าง ผลิต Work in progress	สินค้า สำเร็จรูป Finished goods	รวม Total	วัตถุดิบ และ วัสดุประกอบฯ Materials and components														สินค้า ระหว่าง ผลิต Work in progress	สินค้า สำเร็จรูป Finished goods	รวม Total
15	การผลิตเครื่องดื่ม Manufacture of food products and beverages	2,322	7,793,596.00	1,245,124.00	455,902.90	6,051,041.30	41,527.80	6,488,404.80	2,015,727.90	383,188.50	4,011,394.80	78,093.50	2,015,727.90	383,188.50	4,011,394.80	78,093.50	2,015,727.90	383,188.50	4,011,394.80	78,093.50	2,015,727.90	383,188.50	4,011,394.80	78,093.50
17	การผลิตสิ่งทอ Manufacture of textiles	375	4,539,227.40	291,290.10	126,427.20	4,116,141.60	5,368.60	2,166,562.90	246,266.00	79,361.70	1,836,178.60	4,756.60	246,266.00	79,361.70	1,836,178.60	4,756.60	246,266.00	79,361.70	1,836,178.60	4,756.60	246,266.00	79,361.70	1,836,178.60	4,756.60
18	การผลิตเครื่องแต่งกาย รวมทั้งการตกแต่ง และย้อมสีขนสัตว์ Manufacture of wearing apparel; dressing and dyeing of fur	73	3,554.00	2,183.60	288.5	323	758.9	2,964.80	1,635.30	332.3	328.2	668.9	1,635.30	332.3	328.2	668.9	1,635.30	332.3	328.2	668.9	1,635.30	332.3	328.2	668.9
20	การผลิตไม้และผลิตภัณฑ์จากไม้และไม้ก๊อก ขาวัน เฟอร์นิเจอร์รวมทั้งการผลิตสิ่งของที่ทำ จากฟางและวัสดุจากสานอื่น ๆ Manufacture of wood and of products of wood and cork, except furniture; manufacture of articles of straw and plaiting materials	790	13,370.40	8,657.10	1,977.40	1,192.20	1,543.80	13,593.30	6,671.00	2,466.20	2,433.90	2,022.20	6,671.00	2,466.20	2,433.90	2,022.20	6,671.00	2,466.20	2,433.90	2,022.20	6,671.00	2,466.20	2,433.90	2,022.20
22	การพิมพ์โฆษณา การพิมพ์ และการทำ สำเนา Publishing, printing and reproduction of recorded media	97	895,263.10	157,624.70	270,756.50	437,408.10	29,473.90	1,362,741.00	517,922.60	242,327.30	541,218.30	61,272.80	517,922.60	242,327.30	541,218.30	61,272.80	517,922.60	242,327.30	541,218.30	61,272.80	517,922.60	242,327.30	541,218.30	61,272.80
23	การผลิตผลิตภัณฑ์น้ำมันดิบ ผลิตภัณฑ์ที่ได้ จากการกลั่นน้ำมันดิบ โตรลียมและเชื้อเพลิง ปรมาณู Manufacture of coke, refined petroleum products and nuclear fuel	52	2,301.50	2,053.30	218.3	-	30	2,647.10	2,321.10	266	-	60	2,321.10	266	-	60	2,321.10	266	-	60	2,321.10	266	-	60
24	การผลิตเคมีภัณฑ์และผลิตภัณฑ์ พลาสติก Manufacture of chemicals and chemical products	4	18,179.30	7,173.30	1.5	11,004.50	-	23,543.70	6,159.90	1.5	17,382.30	-	6,159.90	1.5	17,382.30	-	6,159.90	1.5	17,382.30	-	6,159.90	1.5	17,382.30	-
25	การผลิตผลิตภัณฑ์ยางและพลาสติก Manufacture of rubber and plastics products	10	1,693.70	886.2	95.6	577.8	134	2,270.30	430.9	43.6	1,716.20	79.6	430.9	43.6	1,716.20	79.6	430.9	43.6	1,716.20	79.6	430.9	43.6	1,716.20	79.6
26	การผลิตผลิตภัณฑ์จากแร่โลหะ Manufacture of other non-metallic mineral products	37	2,081,972.40	692,904.80	35,623.50	1,353,239.50	204.5	2,640,393.80	1,141,809.20	35,623.90	1,460,938.10	2,022.50	1,141,809.20	35,623.90	1,460,938.10	2,022.50	1,141,809.20	35,623.90	1,460,938.10	2,022.50	1,141,809.20	35,623.90	1,460,938.10	2,022.50
27	การผลิตโลหะขั้นมูลฐาน Manufacture of basic metals	173	141,815.00	43,598.00	4,051.50	93,115.50	1,050.00	155,112.50	54,958.10	3,486.20	93,192.20	3,476.00	54,958.10	3,486.20	93,192.20	3,476.00	54,958.10	3,486.20	93,192.20	3,476.00	54,958.10	3,486.20	93,192.20	3,476.00
28	การผลิตผลิตภัณฑ์ที่ทำจากโลหะประดิษฐ์ ขาวันเครื่องจักรและอุปกรณ์ Manufacture of fabricated metal products, except machinery and equipment	19	569.5	554.5	15	-	-	296.3	228.8	25.5	7.5	34.5	228.8	25.5	7.5	34.5	228.8	25.5	7.5	34.5	228.8	25.5	7.5	34.5
28	การผลิตผลิตภัณฑ์ที่ทำจากโลหะประดิษฐ์ ขาวันเครื่องจักรและอุปกรณ์ Manufacture of fabricated metal products, except machinery and equipment	459	32,690.90	27,926.40	2,704.80	1,153.20	906.5	23,544.20	19,785.80	1,903.40	957.3	897.7	19,785.80	1,903.40	957.3	897.7	19,785.80	1,903.40	957.3	897.7	19,785.80	1,903.40	957.3	897.7

ตาราง 7 มูลค่าวัตถุดิบและวัสดุประกอบฯ และสินค้าคงเหลือต้นปีและปลายปี 2549 อุตสาหกรรมวัสดุอุตสาหกรรม (ต่อ)

TABLE 7 VALUE OF STOCKS AT THE BEGINNING AND THE END OF 2006 BY DIVISION OF INDUSTRY (cont'd)

รหัส Code	จำนวน สถาน- ประกอบการ Number of establishments	มูลค่า ณ ต้นปี 2549 At the beginning of 2006				มูลค่า ณ ปลายปี 2549 At the end of 2006				Division of Industry		
		รวม Total	วัตถุดิบ และ วัสดุประกอบฯ Materials and components	สินค้า ระหว่าง ผลิต Work in progress	สินค้า สำเร็จรูป Finished goods	รวม Total	วัตถุดิบ และ วัสดุประกอบฯ Materials and components	สินค้า ระหว่าง ผลิต Work in progress	สินค้า สำเร็จรูป Finished goods			
											สินค้าที่เข้ามา Goods purchased for resale	สินค้าที่ออกมา Goods purchased for resale
29		38,268.40	1,801.10	612.3	34,913.40	941.6	59,489.10	2,942.00	546.4	54,283.40	1,717.30	Manufacture of machinery and equipment n.e.c.
31		590.5	490.5	-	-	100	550.5	425.5	-	-	125	Manufacture of electrical machinery and apparatus n.e.c.
33		-	-	-	-	-	49.7	40.9	8.8	-	-	Manufacture of medical, precision and optical instruments, watches and clocks
34		670.4	588.7	18.1	63.6	-	531.2	455.6	18.5	57.1	-	Manufacture of motor vehicles, trailers and semi-trailers
35		334.2	334.2	-	-	-	385.7	269.7	116	-	-	Manufacture of other transport equipment
36		23,095.20	7,057.60	13,113.00	1,908.70	1,016.00	33,728.80	13,405.60	16,661.20	2,701.60	960.4	Manufacture of furniture; manufacturing n.e.c.

ที่มา : สำนักงานอุตสาหกรรม พ.ศ. 2550 จังหวัดสุราษฎร์ธานี สำนักงานสถิติแห่งชาติ กระทรวงเทคโนโลยีสารสนเทศและการสื่อสาร

Source : The 2007 Industrial Census, Surat Thani Province, National Statistical Office, Ministry of Information and Communication Technology

ตาราง 8 ส่วนเปลี่ยนแปลงของมูลค่าวัตถุดิบและวัสดุประกอบฯ และสินค้าคงเหลือในปี 2549 จำแนกตามหมวดอุตสาหกรรม

TABLE 8 CHANGE IN VALUE OF STOCKS IN 2006 BY DIVISION OF INDUSTRY

รหัส Code	หมวดอุตสาหกรรม	จำนวน สถาน- ประกอบ การ Number of establishments	ส่วนเปลี่ยนแปลงของมูลค่าวัตถุดิบและวัสดุประกอบฯ และสินค้าคงเหลือ				สินค้า สำเร็จรูป Finished goods	สินค้าที่ ซื้อ เข้ามา จำหน่าย สภาพเดิม Goods purchased for resale	Division of Industry
			รวม Total	วัตถุดิบและ วัสดุประกอบฯ Materials and components	สินค้าระหว่าง ผลิต Work in progress	สินค้า			
	รวม	2,322	-1,305,191.20	770,603.90	-72,714.40	-2,039,646.40	36,565.80	Total	
15	การผลิตผลิตภัณฑ์อาหารและเครื่องดื่ม	375	-2,372,664.60	-45,024.10	-47,065.40	-2,279,963.00	-612.00	Manufacture of food products and beverages	
17	การผลิตสิ่งทอ	73	-589.30	-548.30	43.80	5.20	-90.00	Manufacture of textiles	
18	การผลิตเครื่องแต่งกาย รวมทั้งการตกแต่ง และซ่อมเสื้อผ้า	790	223.00	-1,986.10	488.90	1,241.80	478.40	Manufacture of wearing apparel; dressing and dyeing of fur	
20	การผลิตไม้และผลิตภัณฑ์จากไม้และไม้กอก ขากัน เพอร์นิเจอร์รวมทั้งการผลิตสิ่งของที่ทำ จากฟางและวัสดุจากกันอื่นๆ	97	467,477.90	360,297.90	-28,429.20	103,810.20	31,798.90	Manufacture of wood and of products of wood and cork, except furniture; manufacture of articles of straw and plaiting materials	
22	การพิมพ์โฆษณา การพิมพ์ และการทำ สำเนา	52	345.60	267.80	47.80	-	30.00	Publishing, printing and reproduction of recorded media	
23	การผลิตผลิตภัณฑ์จากไม้กอก ผลิตภัณฑ์ที่ได้ จากการกลั่นน้ำมันปิโตรเลียมและเชื้อเพลิง ปรมาณู	4	5,364.40	-1,013.40	0.00	6,377.80	-	Manufacture of coke, refined petroleum products and nuclear fuel	
24	การผลิตเคมีภัณฑ์และผลิตภัณฑ์เคมี	10	576.70	-455.30	-52.00	1,138.30	-54.40	Manufacture of chemicals and chemical products	
25	การผลิตผลิตภัณฑ์ยางและพลาสติก	37	558,421.40	448,904.40	0.40	107,698.60	1,818.00	Manufacture of rubber and plastics products	
26	การผลิตผลิตภัณฑ์จากแร่โลหะ	173	13,297.50	11,360.10	-565.30	76.70	2,426.00	Manufacture of other non-metallic mineral products	
27	การผลิตโลหะขั้นมูลฐาน	19	-273.30	-325.80	10.50	7.50	34.50	Manufacture of basic metals	
28	การผลิตผลิตภัณฑ์ที่ทำจากโลหะประดิษฐ์ ยกเว้นเครื่องจักรและอุปกรณ์	459	-9,146.70	-8,140.60	-801.40	-196.00	-8.70	Manufacture of fabricated metal products, except machinery and equipment	
29	การผลิตเครื่องจักรและอุปกรณ์ ซึ่งมีได้จัด ประเภทไว้ในที่อื่น	24	21,220.70	1,140.90	-65.90	19,370.00	775.70	Manufacture of machinery and equipment n.e.c.	

(พันบาท In Thousand Baht)

ตาราง 8 ส่วนเปลี่ยนแปลงของมูลค่าวัตถุดิบและวัสดุประกอบฯ และสินค้าคงเหลือในปี 2549 จำแนกตามหมวดอุตสาหกรรม (ต่อ)

TABLE 8 CHANGE IN VALUE OF STOCKS IN 2006 BY DIVISION OF INDUSTRY (cont'd)

รหัส Code	หมวดอุตสาหกรรม	จำนวน สถาน- ประกอบ การ Number of establishments	ส่วนเปลี่ยนแปลงของมูลค่าวัตถุดิบและวัสดุประกอบฯ และสินค้าคงเหลือ				สินค้า สำเร็จรูป Finished goods	สินค้าที่ เข้ามา จำหน่ายใน สภาพเดิม Goods purchased for resale	Division of Industry
			รวม Total	วัตถุดิบและ วัสดุประกอบฯ Materials and components	สินค้าระหว่าง ผลิต Work in progress	สินค้า			
31	การผลิตเครื่องจักรและเครื่องอุปโภคไฟฟ้า ซึ่งมิได้จัดประเภทไว้ในที่อื่น	17	-40.00	-65.00	-	-	25.00	Manufacture of electrical machinery and apparatus n.e.c.	
33	การผลิตอุปกรณ์ที่ใช้ในทางการแพทย์ การวัดความถี่และอุปกรณ์ที่ใช้ในทาง ทัศนศาสตร์ นาฬิกา	5	49.70	40.90	8.80	-	-	Manufacture of medical, precision and optical instruments, watches and clocks	
34	การผลิตยานยนต์ รถพ่วงและรถแทรกเตอร์	20	-139.20	-133.10	0.40	-6.50	-	Manufacture of motor vehicles, trailers and semi-trailers	
35	การผลิตเครื่องอุปโภคภัณฑ์ขนส่งอื่นๆ	19	51.50	-64.50	116.00	-	-	Manufacture of other transport equipment	
36	การผลิตเฟอร์นิเจอร์รวมทั้งการผลิตซึ่ง มิได้จัดประเภทไว้ในที่อื่น	148	10,633.50	6,348.00	3,548.20	793.00	-55.60	Manufacture of furniture; manufacturing n.e.c.	

ที่มา : สำนักทะเบียนอุตสาหกรรม พ.ศ. 2550 จังหวัดสุราษฎร์ธานี สำนักงานสถิติแห่งชาติ กระทรวงเทคโนโลยีสารสนเทศและการสื่อสาร

Source : The 2007 Industrial Census, Surat Thani Province, National Statistical Office, Ministry of Information and Communication Technology

(พันบาท In Thousand Baht)

ตาราง 9 กำไรขั้นต้นและค่าบวกสุทธิและค่าบวกสุทธิของโรงงานอุตสาหกรรมปี 2550 (ข้อมูลตามข้อมูลอุตสาหกรรม)
 TABLE 9 TOTAL EXPENSES AND NET VALUE ADDED TAX OF MANUFACTURING ESTABLISHMENTS IN 2006 BY DIVISION OF INDUSTRY (ข้อมูลใน Thousand Baht)

รหัส Code	หมวดอุตสาหกรรม Industry	จำนวน สถาน- ประกอบการ Number of establishments	รวม Total	ค่าซื้อวัสดุ และวัสดุประกอบ ที่ใช้ในการผลิต Purchase of materials and components	ค่าซื้อพลังงาน และไฟฟ้า ที่ใช้ในการผลิต Cost of fuels, cost of electricity used in production	ค่าซื้อซ่อมแซมและ บำรุงรักษา ที่ซ่อมแซมใช้ทดแทน การซ่อมแซม Cost of repair and maintenance sales of goods of purchase	ค่าซื้อซ่อมแซมและ บำรุงรักษา เครื่องจักร และเครื่องมือ Cost of repair and maintenance of machinery and equipment	ค่าซื้อสินค้า ที่ซื้อเข้ามา ใหม่ Purchase of goods for resale	ค่าซื้อค่า สัญญา การเช่า และ ค่า สัญญา อื่น Cost of contract and commission work	ต้นทุน ขาย Cost of sale	ค่าใช้จ่าย ในการบริหาร และต้นทุน Administrative expense	ค่าใช้จ่าย อื่น ๆ Other expenses	ค่าภาษี มูลค่า เพิ่ม สุทธิ Net value added	Division of Industry
	รวม Total	2,322	34,447,077.30	22,864,011.40	1,777,271.50	71,061.20	889,484.70	478,366.60	33,752.50	2,493,124.30	2,170,338.80	973,539.20	609,107.10	Total
15	การผลิตผลิตภัณฑ์จากกระดาษและสิ่งพิมพ์	375	16,129,685.50	11,936,041.90	420,750.10	29,073.70	324,137.70	198,316.60	5,929.30	639,922.00	687,855.60	956,673.00	206,660.60	Manufacture of food products and beverages
17	การผลิตสิ่งทอ	73	30,419,000.00	20,347,900.00	813,600.00	103,300.00	154,500.00	493,200.00	399,200.00	2,116,900.00	162,000.00	172,100.00	446,200.00	Manufacture of textiles
18	การผลิตเครื่องแต่งกาย รวมการทอผ้าและสิ่งทอ	790	90,072,500.00	45,420,200.00	6,804,700.00	-	1,276,200.00	6,502,600.00	-	1,297,000.00	28,185,200.00	346,900.00	84,800.00	Manufacture of wearing apparel; dressing and dyeing of fur
20	การผลิตไม้และผลิตภัณฑ์จากไม้และผลิตภัณฑ์จากไม้แปรรูป	97	7,278,816.20	4,309,314.40	702,886.90	2,846.80	240,813.40	193,789.60	15,496.00	735,495.00	396,566.70	672,015.10	227,597.60	Manufacture of wood and of products of wood and cork, except furniture; manufacture of articles of straw and plaiting materials
22	การผลิตกระดาษ การพิมพ์ และการทำหนังสือพิมพ์	52	43,479,900.00	26,670,500.00	2,486,100.00	16,700.00	583,900.00	30,000.00	500,000.00	677,800.00	12,138,500.00	352,100.00	787,600.00	Publishing, printing and reproduction of recorded media
23	การผลิตผลิตภัณฑ์ปิโตรเลียมและผลิตภัณฑ์จากปิโตรเลียม	4	740,318,000.00	698,654,800.00	27,447,900.00	-	3,049,100.00	-	-	4,182,600.00	6,860,900.00	122,200.00	12,976,900.00	Manufacture of coke, refined petroleum products and nuclear fuel
		10	27,759,300.00	20,058,500.00	2,471,400.00	935,800.00	1,403,700.00	659,000.00	-	352,100.00	1,873,000.00	5,900.00	0,000.00	
24	การผลิตผลิตภัณฑ์พลาสติกและผลิตภัณฑ์จากพลาสติก	37	8,573,737.90	5,015,723.60	435,407.30	4,126.60	245,307.20	67,683.30	6,530.50	1,176,625.90	725,700.00	1,975,400.00	134,869.60	Manufacture of chemicals and chemical products
25	การผลิตผลิตภัณฑ์ยางและผลิตภัณฑ์จากยาง	173	758,786.60	453,715.80	74,293.30	6,203.40	48,020.30	5,074.60	1,484,000.00	43,708.20	104,475.30	2,530.60	23,399.60	Manufacture of rubber and plastics products
26	การผลิตผลิตภัณฑ์โลหะ	19	14,524,600.00	11,123,000.00	957,000.00	-	408,600.00	115,000.00	-	72,000.00	1,560,900.00	16,700.00	0,000.00	Manufacture of other non-metallic mineral products
27	การผลิตโลหะขั้นมูลฐาน	459	175,169,200.00	106,576,600.00	19,899,700.00	549,600.00	4,816,900.00	2,600,900.00	922,700.00	6,799,900.00	31,632,700.00	1,150,200.00	1,032,300.00	Manufacture of basic metals
28	การผลิตผลิตภัณฑ์โลหะเครื่องใช้	24	262,972,500.00	89,067,000.00	12,374,200.00	639,400.00	2,581,900.00	1,579,200.00	2,487,900.00	62,175,000.00	53,819,000.00	109,100.00	658,600.00	Manufacture of fabricated metal products, except machinery and equipment
29	การผลิตเครื่องจักรและอุปกรณ์ไฟฟ้า	17	5,976,300.00	2,449,000.00	737,800.00	360,000.00	152,300.00	210,000.00	-	238,300.00	1,728,200.00	29,900.00	0,000.00	Manufacture of machinery and equipment n.e.c.
31	การผลิตเครื่องจักรและอุปกรณ์ไฟฟ้า	5	1,967,400.00	1,492,000.00	82,000.00	-	-	-	-	120,000.00	267,800.00	5,600.00	0,000.00	Manufacture of electrical machinery and apparatus n.e.c.
33	การผลิตอุปกรณ์ที่ใช้ในการเกษตร	20	3,084,500.00	1,744,000.00	208,300.00	-	135,600.00	20,000.00	-	61,800.00	889,400.00	25,400.00	0,000.00	Manufacture of medical, precision and optical instruments, watches and clocks
34	การผลิตยานยนต์ รถบรรทุก และรถจักรยานยนต์	19	11,326,500.00	7,023,600.00	904,300.00	47,900.00	208,900.00	-	-	557,500.00	2,444,900.00	40,500.00	242,400.00	Manufacture of motor vehicles, trailers and semi-trailers
35	การผลิตเครื่องจักรที่ใช้ในการขนส่ง	148	298,981,300.00	118,588,400.00	68,747,000.00	26,158,800.00	16,434,600.00	1,292,600.00	3,000.00	21,725,100.00	19,382,100.00	391,100.00	350,700.00	Manufacture of other transport equipment
36	การผลิตเฟอร์นิเจอร์ รวมถึงการผลิตสิ่งพิมพ์	148	298,981,300.00	118,588,400.00	68,747,000.00	26,158,800.00	16,434,600.00	1,292,600.00	3,000.00	21,725,100.00	19,382,100.00	391,100.00	350,700.00	Manufacture of furniture; manufacturing n.e.c.

ที่มา : คณะข้อมูลภาครัฐ พ.ศ. 2550 (กรมการคลัง) กระทรวงพาณิชย์ สำนักงานสถิติแห่งชาติ กระทรวงเทคโนโลยีสารสนเทศและการสื่อสาร
 Source : The 2007 Industrial Census, Siam Thani Province, National Statistical Office, Ministry of Information and Communication Technology

TABLE 10 TOTAL RECEIPTS OF MANUFACTURING ESTABLISHMENTS IN 2006 BY DIVISION OF INDUSTRY

(พันบาท ใน Thousand Baht)

รหัส Code	หมวดอุตสาหกรรม	จำนวน establishments	รวม Total	มูลค่าของผลิต Sales of goods produced	รายรับจาก การขายสินค้า ที่ซื้อเข้ามา ในสภาพเดิม Sales of goods purchased for resale	รายรับจากการ รับจ้างทำ ผลิตสินค้า Receipts for contract and commission work	รายรับจากการ บริการบำรุง ซ่อมแซม Receipts for repair and installation work done for others	รายรับจากการ ให้เช่าที่ดิน Receipts for rent on land	รายรับจากการให้ เช่า อาคาร หรือยานพาหนะ Receipts for rent on building, vehicle, machinery and equipment	เงินปันผล Dividend	ดอกเบี้ย Interest	กำไรจากการ เปลี่ยนแปลง อัตราแลกเปลี่ยน Gain from currency exchange	รายอื่น ๆ Other receipts	Division of Industry
	รวม	2,322	431,331,351.90	42,000,768.40	242,247.80	40,280.70	44,818.80	167.00	31,826.70	9,598.30	71,185.40	289,647.10	406,811.60	Total
15	การผลิตผลิตภัณฑ์อาหารและเครื่องดื่ม	375	20,201,950.80	20,010,269.30	89,006.80	6,441.30	-	35.00	1,536.00	1,037.60	5,050.60	20,026.90	68,547.40	Manufacture of food products and beverages
17	การผลิตสิ่งทอ	73	58,585.40	51,574.00	1,464.00	11.00	5,532.80	-	-	3.60	-	-	-	Manufacture of textiles
18	การผลิตเครื่องแต่งกาย รวมทั้งการตกแต่งและย้อมสีขนสัตว์	790	162,442.80	157,132.20	4,348.10	429.30	280.60	-	-	-	-	-	252.50	Manufacture of wearing apparel; dressing and dyeing of fur
20	การผลิตไม้และผลิตภัณฑ์จากไม้และไม้กึ่งยกเว้น เพื่อวัตถุประสงค์ทางการผลิตสิ่งของที่ทำจากไม้และวัสดุจากต้นไม้	97	8,925,881.90	8,725,538.30	129,971.70	176.80	-	-	3,000.00	142.00	2,036.40	1,698.40	63,318.30	Manufacture of wood and of products of wood and cork, except furniture; manufacture of articles of straw and plating materials
22	การผลิตพลาสติกและยาง	52	74,222.20	74,162.20	60.00	-	-	-	-	-	-	-	-	Publishing, printing and reproduction of recorded media
23	การผลิตผลิตภัณฑ์กระดาษ ไม้ขีดไฟ และผลิตภัณฑ์จากกระดาษที่มีส่วนผสมของใยสังเคราะห์	4	924,113.60	924,113.60	-	-	-	-	-	-	-	-	-	Manufacture of coke, refined petroleum products and nuclear fuel
24	การผลิตผลิตภัณฑ์พลาสติก	10	32,559.60	32,556.60	-	-	-	-	-	3.00	-	-	-	Manufacture of chemicals and chemical products
25	การผลิตผลิตภัณฑ์ยางและพลาสติก	37	9,906,922.50	9,355,142.50	1,022.50	108.00	-	12.00	5,573.90	8,326.30	87.20	267,455.50	269,194.60	Manufacture of rubber and plastics products
26	การผลิตผลิตภัณฑ์จากแร่โลหะ	173	1,301,227.30	1,252,962.60	7,289.20	15,042.70	180.00	120.00	21,709.90	-	1.50	-	3,921.40	Manufacture of other non-metallic mineral products
27	การผลิตโลหะขั้นพื้นฐาน	19	18,598.50	18,358.00	162.50	75.00	-	-	-	-	-	-	-	Manufacture of basic metals
28	การผลิตผลิตภัณฑ์ที่ทำจากโลหะประดิษฐ์	459	332,917.40	313,527.20	3,128.90	16,242.60	11.70	-	7.00	-	-	-	-	Manufacture of fabricated metal products, except machinery and equipment
29	การผลิตเครื่องจักรและอุปกรณ์ ซึ่งมีได้จัดประเภทไปนอกรั้ว	24	737,148.40	691,539.20	5,223.10	-	38,813.80	-	-	-	9.80	466.30	1,096.30	Manufacture of machinery and equipment n.e.c.
31	การผลิตเครื่องจักรและอุปกรณ์ไฟฟ้า ซึ่งมีได้จัดประเภทไปนอกรั้ว	17	7,922.00	7,867.00	55.00	-	-	-	-	-	-	-	-	Manufacture of electrical machinery and apparatus n.e.c.
33	การผลิตอุปกรณ์ที่ใช้ในทางการแพทย์	5	3,040.00	3,040.00	-	-	-	-	-	-	-	-	-	Manufacture of medical, precision and optical instruments, watches and clocks
34	การผลิตยานยนต์ รถพ่วงและรถบรรทุก	20	4,441.40	4,401.40	40.00	-	-	-	-	-	-	-	-	Manufacture of motor vehicles, trailers and semi-trailers
35	การผลิตเครื่องจักรการขนส่งอื่นๆ	19	18,427.40	17,081.40	-	1,346.00	-	-	-	-	-	-	-	Manufacture of other transport equipment
36	การผลิตเฟอร์นิเจอร์ รวมทั้งการผลิตซึ่งมีได้จัดประเภทไปนอกรั้ว	148	422,953.70	421,502.90	476.00	408.00	-	-	-	85.70	-	-	481.10	Manufacture of furniture; manufacturing n.e.c.

ที่มา : สำมะโนอุตสาหกรรม พ.ศ. 2550 จังหวัดสุราษฎร์ธานี สำนักงานสถิติแห่งชาติ กระทรวงเทคโนโลยีสารสนเทศและการสื่อสาร

Source : The 2007 Industrial Census, Surat Thani Province, National Statistical Office, Ministry of Information and Communication Technology

ตาราง 11 มูลค่าตามบัญชีของสินทรัพย์ถาวรในปี 2549 ชัดเจนตามอุตสาหกรรม

TABLE 11 BOOK VALUE OF FIXED ASSETS IN 2006 BY DIVISION OF INDUSTRY

รหัส Code	ประเภทอุตสาหกรรม Number of establishments	มูลค่าสินทรัพย์ถาวรต้นปี 2006 Book value of fixed assets 1 Jan. 2006						มูลค่าสินทรัพย์ถาวรปลายปี 2006 Book value of fixed assets 31 Dec. 2006						Division of Industry					
		รวม Total	ที่ดิน Land	อาคารและ สิ่งก่อสร้าง Building and construction	เครื่องจักร Machinery	ยานพาหนะ Vehicles	เครื่องมือ อื่นๆ Equipment Other	รวม Total	ที่ดิน Land	อาคารและ สิ่งก่อสร้าง Building and construction	เครื่องจักร Machinery	ยานพาหนะ Vehicles	เครื่องมือ อื่นๆ Equipment Other						
		จำนวน สถาน- ประกอบ การ 2,322	22,580,170.70	6,162,503.10	4,487,156.70	8,863,270.60	1,381,019.40	160,090.50	299,143.20	1,227,017.20	21,341,242.70	6,367,856.30	4,372,795.10	8,463,187.80	1,198,597.60	165,708.50	282,238.70	490,788.70	Total
15	การผลิตผลิตภัณฑ์จากกระดาษและเครื่องดื่ม	375	7,700,527.10	3,175,341.80	2,038,329.20	1,650,584.00	413,485.70	59,813.60	137,504.70	225,468.10	7,946,498.40	3,247,157.00	2,041,877.40	1,744,391.60	390,665.30	59,883.50	139,431.50	323,092.10	Manufacture of food products and beverages
17	การผลิตสิ่งทอ	73	92,854.50	50,129.30	20,068.60	3,615.00	18,491.90	185.70	334.00	30.00	85,892.70	50,339.30	18,319.10	2,592.10	14,211.80	146.50	258.80	25.00	Manufacture of textiles
18	การผลิตเครื่องสำอาง รวมกับการตกแต่งและชิ้นชิ้นส่วนตัว	790	459,007.50	246,353.40	95,050.80	24,812.70	87,297.50	405.20	5,087.80	-	444,044.30	272,269.80	86,853.40	20,129.40	60,367.90	329.10	4,094.70	-	Manufacture of wearing apparel; dressing and dyeing of fur
20	การผลิตไม้และผลิตภัณฑ์จากไม้และไม้กอก	97	9,366,969.90	818,207.50	1,326,843.20	5,866,394.90	285,501.20	31,068.70	72,312.80	966,641.50	7,869,200.10	829,088.60	1,240,637.20	5,346,387.90	241,138.40	36,111.80	61,616.60	114,239.50	Manufacture of wood and of products of wood and cork, except furniture; manufacture of articles of straw and plaiting materials
22	การพิมพ์โฆษณา การพิมพ์และการทำสำเนา	52	173,057.60	64,600.00	35,757.70	50,292.10	19,261.30	2,043.60	1,084.70	-	148,513.90	64,600.00	24,121.70	40,792.50	16,407.10	1,666.20	926.30	-	Publishing, printing and reproduction of recorded media
23	การผลิตผลิตภัณฑ์ปิโตรเลียมและผลิตภัณฑ์จากถ่านหิน	4	172,213.70	35,554.60	44,508.00	24,437.70	61,380.30	1,662.50	4,861.40	-	173,256.60	35,629.60	44,160.60	24,574.70	62,402.40	1,772.10	4,717.00	-	Manufacture of coke, refined petroleum products and nuclear fuel
24	การผลิตผลิตภัณฑ์พลาสติก	10	12,540.80	2,385.70	4,520.10	3,022.40	2,320.50	273.40	18.70	-	11,250.90	2,417.70	4,295.20	2,417.90	1,886.40	218.70	15.00	-	Manufacture of chemicals and chemical products
25	การผลิตผลิตภัณฑ์จากยางและพลาสติก	37	3,173,228.80	1,233,580.20	686,508.10	1,012,278.10	104,305.10	51,072.50	56,723.80	28,761.10	3,279,350.00	1,323,443.70	686,130.10	1,023,453.10	97,990.60	54,667.90	51,898.70	41,765.90	Manufacture of rubber and plastics products
26	การผลิตผลิตภัณฑ์จากแร่โลหะ	173	639,855.10	187,024.50	84,630.70	142,219.10	213,330.50	71,850.00	5,176.00	289.30	606,821.10	187,655.00	78,579.60	157,959.60	169,810.70	8,295.90	4,296.40	223.90	Manufacture of other non-metallic mineral products
27	การผลิตโลหะขั้นพื้นฐาน	19	12,033.50	2,500.00	4,147.00	369.00	4,462.50	47.00	508.00	-	10,654.10	2,500.00	3,915.70	296.70	3,495.00	37.60	409.20	-	Manufacture of basic metals
28	การผลิตผลิตภัณฑ์จากโลหะประณีต	459	388,727.10	132,175.10	71,150.30	61,252.20	110,919.90	4,532.70	8,479.70	197.10	375,622.00	135,581.40	64,744.30	73,376.50	91,064.60	575.50	8,089.20	190.60	Manufacture of fabricated metal products, except machinery and equipment
29	การผลิตเครื่องจักรและอุปกรณ์ซึ่งมีให้ใช้ประเภทที่ใช้กัน	24	66,287.50	30,425.50	8,868.40	6,971.60	11,541.70	505.30	2,345.00	5,630.00	82,647.50	30,425.50	16,776.90	11,046.30	9,782.30	773.10	2,591.70	11,251.70	Manufacture of machinery and equipment n.e.c.
31	การผลิตเครื่องจักรและเครื่องอุปโภคที่ใช้ซึ่งมีให้ใช้ประเภทที่ใช้กัน	17	18,301.50	10,350.00	495.00	1,392.00	5,175.00	46.00	1,043.50	-	17,769.10	11,025.00	470.30	1,179.60	4,140.00	36.80	917.50	-	Manufacture of electrical machinery and apparatus n.e.c.
33	การผลิตอุปกรณ์ที่ใช้ในทางการแพทย์ การวัดค่าและอุปกรณ์ที่ใช้ในทางทันตกรรม	5	2,074.00	1,000.00	722.00	80.00	80.00	-	192.00	-	1,967.50	1,090.00	685.90	64.00	64.00	-	153.60	-	Manufacture of medical, precision and optical instruments, watches and clocks
34	การผลิตยานยนต์ รถแทรกเตอร์รถขุด	20	19,136.00	2,000.00	12,740.00	1,260.00	2,994.00	-	142.00	-	17,633.80	2,250.00	11,941.00	934.00	2,395.20	-	113.60	-	Manufacture of motor vehicles, trailers and semi-trailers
35	การผลิตเครื่องอุปโภคจากพลาสติก	19	38,650.00	28,850.00	2,450.00	1,255.00	5,865.00	-	230.00	-	37,422.50	29,150.00	2,285.00	1,086.00	4,702.00	-	199.50	-	Manufacture of other transport equipment
36	การผลิตเฟอร์นิเจอร์ รวมทั้งการผลิตซึ่งมีให้ใช้ประเภทที่ใช้กัน	148	244,506.20	142,025.40	50,519.70	13,034.70	34,598.40	1,229.20	3,098.80	-	232,698.30	143,323.60	47,001.90	10,505.80	28,073.80	1,193.70	2,599.60	-	Manufacture of furniture; manufacturing n.e.c.

ที่มา : สำเนาข้อมูลจากกรม พ.ศ. 2550 จังหวัดสุราษฎร์ธานี สำนักงานสถิติแห่งชาติ กระทรวงเทคโนโลยีสารสนเทศและการสื่อสาร

Source : The 2007 Industrial Census, Surat Thani Province, National Statistical Office, Ministry of Information and Communication Technology

(พันบาท In Thousand Baht)

ตาราง 12 มูลค่าสินทรัพย์ถาวรที่เปลี่ยนแปลงระหว่างไตรมาส - ธันวาคม 2549 จำนวนตามหมวดอุตสาหกรรม

TABLE 12 VALUE OF FIXED ASSETS CHANGE IN JANUARY - DECEMBER 2006 BY DIVISION OF INDUSTRY

(พันบาท In Thousand Baht)

รหัส Code	หมวดอุตสาหกรรม	จำนวน สถาน- ประกอบ การ Number of establishments	มูลค่าสินทรัพย์ถาวรที่เปลี่ยนแปลง		Change in value of fixed assets		Division of Industry
			รวม Total	มูลค่าสินทรัพย์ ถาวรที่ซื้อหรือ ผลิตขึ้นเอง Value of new or cost producing of fixed assets	มูลค่าสินทรัพย์ ถาวรที่ขาย Value of disposal of fixed assets	ค่าโอน กรรมสิทธิ์ Ownership transfer fee	
	รวม	2,322	2,298,470.00	2,246,654.70	51,648.80	166.5	Total
15	การผลิตผลิตภัณฑ์อาหารและเครื่องดื่ม	375	297,974.90	271,932.00	26,042.90	-	Manufacture of food products and beverages
17	การผลิตสิ่งทอ	73	205	205	-	-	Manufacture of textiles
18	การผลิตเครื่องแต่งกาย รวมทั้งการตกแต่งและย้อมสีขนสัตว์	790	-	-	-	-	Manufacture of wearing apparel; dressing and dyeing of fur
20	การผลิตไม้และผลิตภัณฑ์จากไม้และไม้กึ่งขมกวน เฟอร์นิเจอร์ รวมทั้งการผลิตสิ่งของที่ทำจากฟางและวัสดุอีกสานอื่นๆ	97	1,705,332.80	1,697,490.20	7,842.60	-	Manufacture of wood and of products of straw and plaiting materials furniture manufacture of articles of straw and plaiting materials
22	การพิมพ์โฆษณา การพิมพ์ และการทำสำเนาอื่นที่ก	52	320	320	-	-	Publishing, printing and reproduction of recorded media
23	การผลิตผลิตภัณฑ์จากไม้ กัด ผลิตภัณฑ์ที่ได้จากการกลั่น น้ำมันปิโตรเลียมและเชื้อเพลิงปรมาณู	4	744.5	705.1	39.4	-	Manufacture of coke, refined petroleum products and nuclear fuel
24	การผลิตเคมีภัณฑ์และผลิตภัณฑ์เคมี	10	1,006.60	1,006.60	-	-	Manufacture of chemicals and chemical products
25	การผลิตผลิตภัณฑ์ยางและพลาสติก	37	150,660.40	140,887.40	9,773.00	-	Manufacture of rubber and plastics products
26	การผลิตผลิตภัณฑ์ขงแร่โลหะ	173	65,894.30	58,843.40	7,050.90	-	Manufacture of other non-metallic mineral products
27	การผลิต โลหะขั้นมูลฐาน	19	-	-	-	-	Manufacture of basic metals
28	การผลิตผลิตภัณฑ์ที่ทำจากโลหะประดิษฐ์ ยกเว้นเครื่องจักรและอุปกรณ์	459	2,112.30	1,045.80	900	166.5	Manufacture of fabricated metal products, except machinery and equipment
29	การผลิตเครื่องจักรและอุปกรณ์ ไฟฟ้า ซึ่งมีได้จัดประเภทไว้ในที่อื่น	24	74,036.80	74,036.80	-	-	Manufacture of machinery and equipment n.e.c.
31	การผลิตเครื่องจักรและเครื่องอุปกรณไฟฟ้า ซึ่งมีได้จัดประเภทไว้ในที่อื่น	17	-	-	-	-	Manufacture of electrical machinery and apparatus n.e.c.
33	การผลิตอุปกรณ์ที่ใช้ในทางการแพทย์ การวัดความถี่ขง และอุปกรณ์ที่ใช้ในทางวิทยาศาสตร์ นกิกา	5	-	-	-	-	Manufacture of medical, precision and optical instruments, watches and clocks
34	การผลิตยานยนต์ รถพ่วงและรถกึ่งรถพ่วง	20	-	-	-	-	Manufacture of motor vehicles, trailers and semi-trailers
35	การผลิตเครื่องอุปกรณการขนส่งอื่นๆ	19	-	-	-	-	Manufacture of other transport equipment
36	การผลิตเฟอร์นิเจอร์ รวมทั้งการผลิตซึ่งมิได้จัดประเภทไว้ในที่อื่น	148	182.5	182.5	-	-	Manufacture of furniture; manufacturing n.e.c.

ที่มา : สำนักอุตสาหกรรม พ.ศ. 2550 จังหวัดสุราษฎร์ธานี สำนักงานสถิติแห่งชาติ กระทรวงเทคโนโลยีสารสนเทศและการสื่อสาร

Source : The 2007 Industrial Census, Surat Thani Province, National Statistical Office, Ministry of Information and Communication Technology

ภาคผนวก
APPENDIX

ภาคผนวก ก

ระเบียบวิธี

1. แผนการสุ่มตัวอย่าง

1.1 สถานประกอบการที่มีคนทำงานระหว่าง 1 – 10 คน

แผนการสุ่มตัวอย่างที่ใช้เป็นแบบ Stratified Systematic Sampling โดยมีประเภทอุตสาหกรรมเป็นสตราตัม สถานประกอบการเป็นหน่วยตัวอย่าง

1.1.1 การจัดสตราตัม

ประเภทอุตสาหกรรม (รหัส 4 หลัก) เป็นสตราตัม มีจำนวนทั้งสิ้นมี 127 สตราตัม และในแต่ละสตราตัม ได้แบ่งออกเป็น 4 กลุ่ม ตามจำนวนคนทำงาน ดังนี้

กลุ่มที่	1	2	3	4
จำนวนคนทำงาน	1	2-3	4-5	6-10

1.1.2 การเลือกตัวอย่าง

ได้ทำการเลือกสถานประกอบการตัวอย่างในแต่ละสตราตัมและกลุ่มสถานประกอบการด้วยวิธีการสุ่มแบบมีระบบ อย่างอิสระต่อกัน ได้จำนวนสถานประกอบการตัวอย่างทั้งสิ้น 576 แห่ง จากทั้งสิ้น 2,130 แห่ง

1.2 สถานประกอบการที่มีคนทำงานตั้งแต่ 11 คนขึ้นไป

ไม่มีการเลือกสถานประกอบการตัวอย่าง ซึ่งทำการเจนนับสถานประกอบการทุกแห่ง จำนวนทั้งสิ้น 213 แห่ง โดยได้แบ่งสถานประกอบการออกเป็น 10 กลุ่ม ตามจำนวนคนทำงาน ดังนี้

กลุ่มที่	5	6	7	8	9	10	11	12	13	14
จำนวนคนทำงาน	11-15	16-20	21-25	26-30	31-50	51-100	101-200	201-500	501-1,000	≥ 1,001

ดังนั้น จำนวนสถานประกอบการที่ต้องเจนนับทั้งสิ้น 789 แห่ง จากทั้งสิ้น 2,343 แห่ง ซึ่งกระจายไปตามกลุ่มสถานประกอบการ เป็นดังนี้

กลุ่มที่	รวม	1	2	3	4	5	6	7	8	9	10	11	12	13	14
จำนวนสถาน- ประกอบการตัวอย่าง	789	138	210	128	100	51	23	16	11	26	37	20	19	5	5

2. วิธีการประมาณผล

ในระดับจังหวัดได้นำเสนอผลการสำรวจ จำแนกตามประเภทอุตสาหกรรมรหัส 2 หลัก และกลุ่มสถานประกอบการ (จำนวนคนทำงาน) 6 กลุ่ม คือ

กลุ่มที่	1	2	3	4	5	6
จำนวนคนทำงาน	1 – 15	16 – 25	26 – 30	31 – 50	51 – 200	≥ 201

ในการประมาณค่า กำหนดให้

$$p = 1, 2, 3, \dots, n_{jm} \quad (\text{สถานประกอบการตัวอย่าง})$$

$$m = 1, 2, 3, \dots, 14 \quad (\text{กลุ่มสถานประกอบการ})$$

$$l = 1, 2, 3, \dots, 23 \quad (\text{ประเภทอุตสาหกรรม รหัส 2 หลัก})$$

$$j = 1, 2, 3, \dots, 127 \quad (\text{ประเภทอุตสาหกรรม รหัส 4 หลัก})$$

2.1 การหาค่ายอดรวม และการหาค่าประมาณยอดรวม

2.1.1 สูตรการประมาณค่ายอดรวมของลักษณะที่ต้องการศึกษา X สำหรับสถานประกอบการที่มีคนทำงานระหว่าง 1–10 คน กลุ่มสถานประกอบการ m ประเภทอุตสาหกรรม l คือ

$$\hat{X}_{lm} = \sum_{j=1}^{A_l} \hat{X}_{jm} \quad \dots\dots\dots(1)$$

โดยที่ \hat{X}_{jm} คือ ค่าประมาณยอดรวมของลักษณะที่ต้องการศึกษา X สำหรับสถานประกอบการที่มีคนทำงานระหว่าง 1 – 10 คน กลุ่มสถานประกอบการ m ประเภทอุตสาหกรรม j ซึ่ง

$$\hat{X}_{jm} = \sum_{p=1}^{n_{jm}} w_{jm} x_{jmp}$$

x_{jmp} คือ ค่าของลักษณะที่ต้องการศึกษา X ของสถานประกอบการตัวอย่าง p กลุ่มสถานประกอบการ m ประเภทอุตสาหกรรม j

w_{jm} คือ ค่าถ่วงน้ำหนักของกลุ่มสถานประกอบการ m ประเภทอุตสาหกรรม j ซึ่ง

$$w_{jm} = \frac{N_{jm}}{n_{jm}}$$

N_{jm} คือ จำนวนสถานประกอบการทั้งสิ้น สำหรับสถานประกอบการที่มีคนทำงานระหว่าง 1 – 10 คน กลุ่มสถานประกอบการ m ประเภทอุตสาหกรรม

n_{jm} คือ จำนวนสถานประกอบการที่เจ้านับได้ทั้งสิ้น สำหรับสถานประกอบการที่มี
 คนทำงาน ระหว่าง 1 – 10 คน กลุ่มสถานประกอบการ m ประเภท
 อุตสาหกรรม j

A_l คือ จำนวนประเภทอุตสาหกรรม รหัส 4 หลักทั้งสิ้น ที่ประกอบกันเป็นประเภท
 อุตสาหกรรม รหัส 2 หลัก ในแต่ละประเภทอุตสาหกรรม l

2.1.2 สูตรค่ายอดรวมของลักษณะที่ต้องการศึกษา X สำหรับสถานประกอบการที่มีคนทำงานตั้งแต่
 11 คนขึ้นไป กลุ่มสถานประกอบการ m ประเภทอุตสาหกรรม l คือ

$$X_{lm} = \sum_{j=1}^{A_l} \sum_{p=1}^{M_{jm}} x_{jmp} \dots\dots\dots(2)$$

โดยที่ M_{jm} คือ จำนวนสถานประกอบการทั้งสิ้น สำหรับสถานประกอบการที่มีคนทำงานตั้งแต่ 11
 คนขึ้นไป กลุ่มสถานประกอบการ m ประเภทอุตสาหกรรม j

2.1.3 สูตรค่ายอดรวม และสูตรการประมาณค่ายอดรวมของลักษณะที่ต้องการศึกษา X สำหรับสถาน-
 ประกอบการ ประเภทอุตสาหกรรม l ของแต่ละกลุ่มสถานประกอบการที่ต้องการนำเสนอผล มี
 จำนวน 6 กลุ่ม คือ

กลุ่ม		ระดับจังหวัด
1. 1 – 15 คน	$m = 1, 2, 3, 4, 5$	$\hat{X}'_{l1} = \sum_{m=1}^4 \hat{X}_{lm} + X_{l5}$
2. 16 – 25 คน	$m = 6, 7$	$X'_{l2} = \sum_{m=6}^7 X_{lm}$
3. 26 – 30 คน	$m = 8$	$X'_{l3} = X_{l8}$
4. 31 – 50 คน	$m = 9$	$X'_{l4} = X_{l9}$
5. 51 – 200 คน	$m = 10, 11$	$X'_{l5} = \sum_{m=10}^{11} X_{lm}$
6. ≥ 201 คน	$m = 12, 13, 14$	$X'_{l6} = \sum_{m=12}^{14} X_{lm}$

3. วิธีการเก็บรวบรวมข้อมูล

การเก็บรวบรวมข้อมูลใช้วิธีส่งเจ้าหน้าที่ ซึ่งเป็นข้าราชการและลูกจ้างของสำนักงานสถิติแห่งชาติออกไป ทำการสัมภาษณ์เจ้าของผู้ประกอบการหรือผู้ที่ได้รับมอบหมายให้ตอบข้อมูลของสถานประกอบการอุตสาหกรรมการผลิต ในระหว่าง เดือน กรกฎาคม-กันยายน 2550

4. ความคลาดเคลื่อนของข้อมูล

ข้อมูลที่น่าเสนอไว้ในรายงานฉบับนี้ อาจมีความคลาดเคลื่อนอยู่บ้างความคลาดเคลื่อนดังกล่าวเป็นความคลาดเคลื่อนจากการเลือกตัวอย่าง (Sampling error) และความคลาดเคลื่อนที่เกิดจากสาเหตุอื่น (Non-Sampling error) เช่น ผู้ตอบไม่ให้อข้อมูลตามความเป็นจริง ข้อมูลในแบบสอบถามไม่ครบถ้วน การลงรหัสผิดพลาดหรือการบันทึกข้อมูลผิดพลาด เป็นต้น อย่างไรก็ตาม สำนักงานสถิติแห่งชาติได้พยายามควบคุมให้อข้อมูลมีความคลาดเคลื่อนน้อยที่สุด จึงขอให้ผู้ใช้ข้อมูลใช้ข้อมูลด้วยความระมัดระวังตามสมควร

5. การปิดตัวเลข

ผลรวมของแต่ละจำนวนอาจไม่เท่ากับยอดรวมทั้งนี้เนื่องจากการปิดเศษ

ภาคผนวก ข

คำนิยาม

แนวคิดและคำนิยาม

1. สถานประกอบการอุตสาหกรรมการผลิต

หมายถึง สถานประกอบการที่ดำเนินกิจการเกี่ยวกับการผลิต ซึ่งหมายถึงการเปลี่ยนรูปวัตถุดิบให้เป็นผลิตภัณฑ์ชนิดใหม่ด้วยเครื่องจักรกลหรือเคมีภัณฑ์ โดยไม่คำนึงถึงว่างานนั้นทำด้วยเครื่องจักรหรือด้วยมือหรือทำในโรงงาน โรงซ่อม หรือ เคหะสถาน หรือผลิตภัณฑ์นั้นขายส่งหรือขายปลีกก็ตาม การประกอบชิ้นส่วนของผลิตภัณฑ์ที่ผลิตขึ้นนับว่าเป็นการผลิตด้วย

2. การจำแนกประเภทอุตสาหกรรมการผลิต

ในการจัดทำสำมะโนอุตสาหกรรม พ.ศ.2550 ได้จำแนกประเภทอุตสาหกรรมการผลิตตามกิจกรรมทางเศรษฐกิจทุกประเภทตามมาตรฐานสากล (International Standard Industrial Classification of All Economic Activities ; ISIC - : Rev.3) ซึ่งอุตสาหกรรมผลิตจัดอยู่ในประเภท D : การผลิต

การจัดจำแนกโครงสร้างประเภทอุตสาหกรรมการผลิต เป็นดังนี้

หมวด ได้แก่ กลุ่มอุตสาหกรรม ซึ่งแบ่งเป็นกลุ่มย่อยจากประเภท และใช้แทนด้วยเลขรหัส 2 ตัวแรก ตั้งแต่รหัส 15 – 37 รวม 23 หมวด

3. รูปแบบการจัดตั้งตามกฎหมาย

3.1 ส่วนบุคคล ห้างหุ้นส่วนสามัญที่ไม่เป็นนิติบุคคล

หมายถึง สถานประกอบการที่มีเจ้าของเป็นบุคคลธรรมดา คนเดียวหรือหลายคนรวมกัน และให้หมายรวมถึงห้างหุ้นส่วนสามัญที่ไม่จดทะเบียนเป็นนิติบุคคลด้วย

3.2 ห้างหุ้นส่วนสามัญนิติบุคคล ห้างหุ้นส่วนจำกัด

หมายถึง สถานประกอบการที่จัดตั้งขึ้น โดยมีบุคคลตั้งแต่ 2 คนขึ้นไป ร่วมทุนกัน เพื่อประกอบการผลิตและมีความรับผิดชอบร่วมกัน โดยการจดทะเบียนตามกฎหมาย

3.3 บริษัทจำกัด บริษัทจำกัด (มหาชน)

บริษัทจำกัด หมายถึง สถานประกอบการที่จัดตั้งขึ้นโดยผู้ริเริ่มคณะหนึ่ง และได้จดทะเบียนถูกต้องตามกฎหมาย โดยมีผู้ริเริ่มดำเนินการอย่างน้อย 7 คนขึ้นไป

บริษัทจำกัด (มหาชน) หมายถึง สถานประกอบการที่จัดตั้งขึ้นโดยการจดทะเบียนจัดตั้งบริษัท การควบบริษัท หรือการแปรสภาพบริษัท และวัตถุประสงค์ที่จะขายหุ้นต่อประชาชน โดยมีผู้ริเริ่มดำเนินการตั้งแต่ 15 คนขึ้นไป

3.4 ส่วนราชการ รัฐวิสาหกิจ

หมายถึง สถานประกอบการที่รัฐบาลเป็นเจ้าของหรือมีทุนอยู่ด้วยไม่น้อยกว่าร้อยละ 50 ของทุนทั้งหมดในที่นี้หมายรวมถึงสถานประกอบการที่ดำเนินการโดยรัฐบาลด้วย ได้แก่ เรือรบ โรงฆ่าสัตว์ องค์การพอกหนัง องค์การแก้ว เป็นต้น

3.5 สหกรณ์

หมายถึง สถานประกอบการที่จัดตั้งขึ้นในรูปของสหกรณ์ โดยจดทะเบียนถูกต้องตามกฎหมายว่าด้วยสหกรณ์ โดยมีผู้ก่อตั้งไม่น้อยกว่า 10 คน

3.6 การจัดตั้งในรูปแบบอื่น ๆ

หมายถึง สถานประกอบการที่จัดตั้งในรูปแบบอื่น ๆ นอกเหนือจากที่กล่าวแล้วข้างต้น เช่น สมาคม สโมสร กลุ่มแม่บ้าน เป็นต้น

4. รูปแบบการจัดตั้งทางเศรษฐกิจ

4.1 สำนักงานแห่งเดียว

หมายถึง สถานประกอบการที่ไม่เป็นสาขาหรือหน่วยงานย่อยของสถานประกอบการอื่น และไม่มีสาขา หรือหน่วยงานย่อยอื่น

4.2 สำนักงานใหญ่

หมายถึง สถานประกอบการที่เป็นเจ้าของและควบคุมกิจการของสถานประกอบการอื่นที่เป็นสำนักงานสาขา หรือหน่วยงานย่อย

4.3 สำนักงานสาขา

หมายถึง สถานประกอบการที่เป็นสาขาหรือหน่วยงานย่อยของสถานประกอบการอื่น

5. ทุนจดทะเบียน

ทุนจดทะเบียนหรือทุนรับอนุญาต หมายถึง ทุนดำเนินการซึ่งผู้เริ่มก่อการได้ระบุไว้เมื่อจดทะเบียนจัดตั้งเป็นนิติบุคคลหรือทุนที่ได้รับอนุญาตเมื่อจัดตั้งเป็นนิติบุคคลทุนนี้ไม่ได้แสดงถึงเงินที่ได้รับจากผู้ถือหุ้นแต่เป็นการแสดงถึงความประสงค์ของผู้เริ่มก่อการว่าจะมีทุนดำเนินการเป็นจำนวนเงินเท่าใด

6. อัตราการใช้กำลังการผลิต

หมายถึง สัดส่วนระหว่างปริมาณผลผลิตจริงกับกำลังการผลิตสูงสุด ที่สามารถผลิตได้ในช่วงเวลาหนึ่ง คำนวณโดยปริมาณการผลิตจริงหารด้วยกำลังการผลิต

7. คนทำงาน

หมายถึง คนที่ทำงานในสถานประกอบการทั้งที่ได้รับเงินเดือนและไม่ได้รับเงินเดือน ที่สถานประกอบการมีอยู่ตามปกติ รวมทั้งผู้ที่ปกติทำงานอยู่ในสถานประกอบการแห่งนี้ แต่ในวันดังกล่าว ไม่ได้มาทำงานเนื่องจากเจ็บป่วย ลาหยุดพักผ่อน โดยได้รับค่าจ้าง/เงินเดือน

คนทำงานประกอบด้วย

7.1 คนทำงานโดยไม่ได้รับค่าจ้าง เงินเดือน

หมายถึง เจ้าของกิจการหรือหุ้นส่วนที่ทำงานให้สถานประกอบการ โดยไม่ได้รับค่าจ้าง เงินเดือน และผู้ที่อาศัยอยู่ในครัวเรือนของเจ้าของกิจการ หรือหุ้นส่วน หรือบุคคลอื่น ที่ทำงานให้กับสถาน-ประกอบการอย่างน้อย สัปดาห์ละ 20 ชั่วโมง โดยไม่ได้รับค่าจ้างเงินเดือนเป็นประจำ

7.2 ลูกจ้างในกรรมวิธีการผลิต

หมายถึง ลูกจ้างทั้งหมดที่ทำงานเกี่ยวข้องโดยตรงกับการผลิตในขั้นตอนต่าง ๆ หรือกิจกรรมที่เกี่ยวข้องกับการผลิต โดยได้รับค่าจ้าง เงินเดือน

ผู้ปฏิบัติงานมีฝีมือ หมายถึง ผู้ที่ทำงานด้านการผลิตซึ่งเคยได้รับการฝึกฝนอบรมมาก่อนอย่างน้อย 3 เดือน หรือผู้มีประสบการณ์ในการทำงาน 5 ปีขึ้นไปในงานเฉพาะที่ทำอยู่ เช่น ช่างงานดูแลเครื่องจักร ผู้ผลิต หรือติดตั้งอุปกรณ์ ผู้เดินเครื่องจักร ผู้ประกอบชิ้นส่วนต่าง ๆ เป็นต้น

ผู้ปฏิบัติงานไม่มีฝีมือ หมายถึง ผู้ที่ทำงานด้านการผลิตที่ได้รับการฝึกงาน ก่อนปฏิบัติงาน น้อยกว่า 2 สัปดาห์ เช่น พนักงานทำความสะอาดเครื่องจักร

7.3 ลูกจ้างอื่น ๆ

หมายถึง ลูกจ้างทั้งหมดนอกเหนือจากลูกจ้างในกรรมวิธีการผลิต รวมถึงผู้ปฏิบัติงาน นักบริหาร นักวิชาการ เสมียนพนักงาน เช่น ผู้จัดการ ผู้อำนวยการ และกรรมการบริหารที่ได้รับค่าจ้าง เงินเดือน ผู้ปฏิบัติงานในห้องทดลองและนักวิจัย พนักงานพิมพ์ดีด พนักงานบัญชี และพนักงานขาย เป็นต้น

ไม่รวมคนทำงาน ดังต่อไปนี้

- (1) ผู้บริหารหรือผู้ถือหุ้นที่ได้รับเบี้ยประชุมเป็นครั้งคราว
- (2) คนทำงานของสถานประกอบการอื่นที่มาปฏิบัติงานประจำที่สถานประกอบการแห่งนี้
- (3) คนทำงานที่รับงานไปทำที่บ้านแล้วนำมาส่ง โดยไม่ได้ลงทุนซื้อวัสดุ อุปกรณ์ (หรือถ้ามีการใช้เครื่องมือส่วนตัวเล็กน้อยได้ เช่น มีด เข็ม ค้อน)
- (4) คนงานที่ทำงานเป็นระยะเวลาสั้น เช่น ลาไปราชการทหาร
- (5) คนที่สถานประกอบการจ้างมาทำงานเฉพาะอย่างเป็นครั้งคราว เช่น กรรมกรที่จ้างมา ขนของ พนักงานเดินตลาดหรือตัวแทนจำหน่ายที่ไม่มีเงินเดือนประจำ

8. ค่าตอบแทนแรงงาน

8.1 ค่าจ้าง เงินเดือน

หมายถึง เงินที่นายจ้างหรือสถานประกอบการจ่ายให้ลูกจ้าง ในระหว่างเดือนมกราคม - เดือนธันวาคม 2549 (ก่อนหักภาษีเงินได้บุคคลธรรมดา เงินสมทบกองทุนประกันสังคมในส่วนของลูกจ้าง ต้องจ่ายค่าประกันชีวิต และรายจ่ายอื่น ๆ ของลูกจ้าง) ตามข้อตกลงการจ้างแรงงาน โดยอาจจ่ายตามเงื่อนไขของระยะเวลา หรือจ่ายตามปริมาณงาน

8.2 ค่าล่วงเวลา โบนัส เงินรางวัลพิเศษ เงินเพิ่มค่าครองชีพ ค่านายหน้า

หมายถึง เงินนอกเหนือจากค่าจ้าง เงินเดือน ที่สถานประกอบการจ่ายให้แก่ลูกจ้างเป็นค่าตอบแทนในการทำงาน

8.3 สวัสดิการและผลประโยชน์ตอบแทนอื่น ๆ

หมายถึง ผลประโยชน์ตอบแทนแรงงานที่นายจ้างหรือสถานประกอบการจ่าย หรือบริการให้แก่ลูกจ้าง ได้แก่ ค่าตอบแทนแรงงานที่จ่ายเป็นสิ่งของหรือผลผลิต และสวัสดิการที่นายจ้างจัดหาหรือบริการลูกจ้าง เช่น อาหาร เครื่องดื่ม บ้านพักคนงาน ค่าเช่าบ้าน ค่าซ่อมแซมที่อยู่อาศัย ค่ารักษาพยาบาล บริการดูแลบุตรพาหนะรับส่งมาทำงาน บันเทิงหรือสันทนาการต่าง ๆ ที่จัดให้ลูกจ้าง เป็นต้น ทั้งนี้ไม่รวมเสื้อผ้า เครื่องแบบที่ใช้เฉพาะในการปฏิบัติงาน (ค่าเสื้อผ้า เครื่องแบบที่ใช้เฉพาะในการปฏิบัติงาน ถือเป็นค่าใช้จ่ายอื่น ๆ ของสถานประกอบการ)

8.4 เงินที่สถานประกอบการจ่ายสมทบเข้ากองทุนเพื่อการประกันสังคม

หมายถึง เงินที่สถานประกอบการจ่ายสมทบเข้ากองทุนเพื่อการประกันสังคมของ ทั้งรัฐบาลและเอกชน เพื่อมิให้ลูกจ้างได้รับความเดือดร้อนเมื่อต้องขาดรายได้ไปบางส่วนหรือทั้งหมด อันเนื่องมาจากการเจ็บป่วยหรือประสบอันตรายทั้งในและนอกเวลาทำงาน การคลอดบุตร ทูพพลภาพ การว่างงาน ชราภาพ และเสียชีวิต เงินดังกล่าว ได้แก่ เงินสมทบกองทุนประกันสังคม กองทุนเงินทดแทน กองทุนสำรองเลี้ยงชีพ เป็นต้น

9. ค่าซื้อวัตถุดิบและวัสดุประกอบที่ใช้ในการผลิต

หมายถึง มูลค่าของวัตถุดิบและวัสดุประกอบฯ ที่สถานประกอบการจัดซื้อ หรือได้รับมาจากสำนักงานใหญ่ในระหว่างเดือนมกราคม - เดือนธันวาคม 2549 เพื่อใช้ในการผลิตโดยสถานประกอบการเอง หรือจ้างสถานประกอบการอื่นหรือผู้อื่นทำการผลิต มูลค่าดังกล่าวเป็นมูลค่าที่นำส่งถึงสถาน-ประกอบการซึ่งรวมค่าภาษีขาเข้า ค่าขนส่ง ค่าประกันภัย ค่าบรรจุหีบห่อ เป็นต้น

10. ค่าเชื้อเพลิง

หมายถึง มูลค่าของเชื้อเพลิงทุกชนิดที่ซื้อมาเพื่อใช้เป็นเชื้อเพลิงสำหรับพลังงานและความร้อนไม่รวม เชื้อเพลิงที่เป็นส่วนประกอบของผลิตภัณฑ์ หรือที่ใช้ในการผลิตกระแสไฟฟ้า หรือเชื้อเพลิงที่ได้จากผลพลอยได้ของกิจกรรมการผลิต เช่น ขี้เลื่อย เป็นต้น

11. ค่าไฟฟ้าที่ใช้ในการผลิต

หมายถึง มูลค่าไฟฟ้าทั้งหมดที่สถานประกอบการซื้อระหว่างเดือนมกราคม - เดือนธันวาคม 2549 รวมทั้งค่าไฟฟ้าที่ได้รับจากหน่วยพลังงานของสถานประกอบการอื่นแต่อยู่ในเครือเดียวกัน โดยจะต้องประมาณมูลค่าเหมือนกับการซื้อขาย โดยปกติ

12. ค่าใช้จ่ายในการบำรุงรักษาและซ่อมแซมเครื่องจักร หรือโรงงานโดยสถานประกอบการอื่น

หมายถึง มูลค่าของค่าใช้จ่ายทั้งหมดที่ใช้ในการซ่อมแซมและบำรุงอาคาร และสินทรัพย์ถาวรอื่น ๆ เพื่อให้อยู่ในสภาพที่ใช้งานได้ต่อไปได้ ทั้งนี้ให้รวมค่าใช้จ่ายในการบำรุงรักษาซ่อมแซมที่จัดทำโดยสถานประกอบการที่อยู่ในเครือเดียวกัน และให้ประมาณมูลค่าในการซ่อมแซมเหมือนกับการว่าจ้างสถานประกอบการอื่นหรือผู้อื่น

13. ค่าซื้อสินค้าที่ซื้อมาจำหน่ายในสภาพเดิม

หมายถึง มูลค่าในการซื้อสินค้าเพื่อนำมาจำหน่ายในสภาพเดิม โดยไม่มีการเปลี่ยนแปลงสภาพ

14. ค่าจ้างเหมาจ่ายให้สถานประกอบการอื่นผลิตสินค้าให้ โดยสถานประกอบการจัดหาวัสดุให้

หมายถึง จำนวนเงินที่จ่ายเป็นค่าจ้างให้กับสถานประกอบการอื่น เพื่อทำการผลิตสินค้า โดยวัตถุดิบ และส่วนประกอบในการผลิตเป็นของสถานประกอบการผู้จ้าง

15. มูลค่าสินค้า วัตถุดิบและวัสดุประกอบฯ คงเหลือ

หมายถึง มูลค่าของสินค้า วัตถุดิบและวัสดุประกอบฯ ของสถานประกอบการที่ยังคงเหลืออยู่ โดยไม่คำนึงว่าจะเก็บไว้ ณ ที่ใดก็ตาม

มูลค่าคงเหลือต้นปี คือ มูลค่าของสินค้า วัตถุดิบและวัสดุประกอบฯ ที่เหลือมาจากปีก่อน เมื่อ 1 มกราคม 2549

มูลค่าคงเหลือปลายปี คือ มูลค่าของสินค้า วัตถุดิบและวัสดุประกอบฯ ที่เหลืออยู่เมื่อ 31 ธันวาคม 2549

16. ส่วนเปลี่ยนแปลงมูลค่าสินค้า วัตถุดิบและวัสดุประกอบฯ คงเหลือ

หมายถึง ผลต่างระหว่างมูลค่าคงเหลือปลายปีและมูลค่าคงเหลือต้นปี (มูลค่าปลายปี – มูลค่าต้นปี)

17. ค่าใช้จ่ายอื่น ๆ ของสถานประกอบการ

หมายถึง ค่าใช้จ่ายในการดำเนินกิจการต่าง ๆ ของสถานประกอบการ เช่น ค่าเช่าที่ดิน ค่าเช่าอาคาร พร้อมที่ดินฯ ค่าเสื่อมราคาสินทรัพย์ถาวรทุกประเภท ค่าไฟฟ้า ค่าน้ำประปา ค่าไปรษณีย์ ค่าโทรศัพท์ ค่าทำบัญชี ค่าที่ปรึกษา ค่าดอกเบี้ยจ่าย หนี้สูญ ค่าภาษี ค่าโฆษณา ค่านายหน้า และอื่น ๆ เป็นต้น

18. มูลค่าขายผลผลิต

หมายถึง มูลค่าการจำหน่ายผลิตภัณฑ์ที่สถานประกอบการผลิตขึ้นเองและ/หรือที่สถานประกอบการอื่นผลิตให้โดยสถานประกอบการเป็นผู้จ่ายค่าวัตถุดิบ และวัสดุประกอบที่ใช้ในการผลิต ในระหว่างเดือนมกราคม - เดือนธันวาคม 2549 ทั้งนี้ให้รวมมูลค่าผลผลิตที่สถานประกอบการผลิตเพื่อใช้เอง หรือให้คนทำงานเป็นส่วนหนึ่งของค่าตอบแทนแรงงาน ผลผลิตที่จัดส่งให้สำนักงานใหญ่ สำนักงานสาขา หรือสำนักงานขายของโรงงานและรายรับจากการขายผลพลอยได้และเศษวัสดุ

19. รายรับจากการขายสินค้าที่ซื้อมาจำหน่ายในสภาพเดิม

หมายถึง จำนวนเงินที่สถานประกอบการได้รับจากการขายสินค้าที่ซื้อมาจำหน่ายโดยไม่มีการเปลี่ยนแปลงสภาพ

20. รายรับจากการรับจ้างเหมาทำการผลิตสินค้าให้สถานประกอบการอื่น

หมายถึง จำนวนเงินที่ได้รับจากผู้จ้างในการรับจ้างเหมาทำการผลิตสินค้า โดยผู้จ้างจัดหาวัสดุให้ถ้าเป็นการรับจ้างเหมาผลิตสินค้าให้สถานประกอบการในเครือเดียวกัน จะคิดค่าบริการในการผลิตตามราคาตลาด หรือคิดจากค่าใช้จ่ายต่าง ๆ ที่เกิดขึ้นจริงในกระบวนการผลิต โดยไม่รวมค่าวัสดุที่ผู้จ้างจัดหามาให้

21. รายรับจากการให้บริการ บำรุงรักษา ซ่อมแซมและติดตั้ง ให้แก่สถานประกอบการอื่น

หมายถึง จำนวนเงินที่สถานประกอบการได้รับจากการให้บริการบำรุงรักษาซ่อมแซม และติดตั้งเครื่องจักรหรือโรงงานให้กับสถานประกอบการอื่นหรือลูกค้า สำหรับค่าบริการในการให้บริการแก่สถานประกอบการอื่นในเครือเดียวกัน ให้คิดมูลค่าการบริการโดยรวมค่าแรงงาน ค่าดำเนินการ และ ค่าวัสดุที่ใช้ในการให้บริการ

22. รายรับอื่นๆ

หมายถึง มูลค่ารายรับอื่น ๆ ของสถานประกอบการ เช่น รายรับจากการขายกากของเสีย หรือวัสดุเหลือใช้ของสถานประกอบการ และค่าขายกระแสไฟฟ้า เป็นต้น

23. มูลค่าตามบัญชีของสินทรัพย์ถาวร

หมายถึง มูลค่าสุทธิของสินทรัพย์ถาวรตามบัญชีเมื่อได้หักค่าเสื่อมราคา ค่าสึกหรอตามระยะเวลาการใช้จนถึงวันสิ้นปี สินทรัพย์ถาวร ได้แก่ ที่ดิน อาคาร เครื่องจักรและเครื่องมือ ยานพาหนะ เครื่องใช้สำนักงาน เป็นต้น มูลค่าสินทรัพย์ถาวรรวมถึงมูลค่าการต่อเติมตัดแปลง และปรับปรุงสินทรัพย์ถาวรในระหว่างเดือน มกราคม – เดือนธันวาคม 2549 เพื่อยืดอายุการใช้งาน หรือเพิ่มประสิทธิภาพการทำงาน

24. มูลค่าเพิ่ม

คำนวณโดย : มูลค่าเพิ่ม = มูลค่าผลผลิต - ค่าใช้จ่ายขั้นกลาง

มูลค่าผลผลิต หมายถึง รายรับของสถานประกอบการในรอบปี 2549 ซึ่งได้แก่

- (1) มูลค่าขายผลผลิต
- (2) รายรับจากการขายสินค้าที่ซื้อมาจำหน่ายในสภาพเดิม
- (3) รายรับจากการรับจ้างเหมาทำการผลิตสินค้าให้สถานประกอบการอื่น โดยสถานประกอบการจัดหาวัสดุให้
- (4) รายรับจากการให้บริการ บำรุงรักษา ซ่อมแซม และติดตั้งให้แก่สถานประกอบการอื่น
- (5) รายรับจากการให้เช่าอาคาร อาคารพร้อมที่ดิน ยานพาหนะ เครื่องจักรและเครื่องมือ ฯลฯ และรายรับอื่นๆ
- (6) ส่วนเปลี่ยนแปลงมูลค่าสินค้าคงเหลือ

ค่าใช้จ่ายขั้นกลาง หมายถึง รายจ่ายที่ใช้ในการดำเนินการในขบวนการผลิตของสถานประกอบการในรอบปี 2549 ซึ่งได้แก่

- (1) ค่าซื้อวัตถุดิบ และวัสดุประกอบที่ใช้ในการผลิต

(2) ค่าใช้จ่ายในการผลิต (ค่าเชื้อเพลิง และค่าไฟฟ้าที่ใช้ในการผลิต ค่าติดตั้งซ่อมแซมและบำรุงรักษาสินค้าที่กำหนดให้ลูกค้า ค่าติดตั้งซ่อมแซม และบำรุงรักษาเครื่องจักรเครื่องมือฯ และค่าใช้จ่ายในการผลิตอื่น ๆ)

(3) ค่าซื้อสินค้าที่ซื้อมาจำหน่ายในสภาพเดิม

(4) ค่าจ้างเหมาจ่ายให้สถานประกอบการอื่นผลิตสินค้าให้

(5) ค่าใช้จ่ายในการขายของสถานประกอบการ (ค่าโฆษณา ค่าขนส่งสินค้าที่ขาย ค่านายหน้าค่าประกันภัย และค่าใช้จ่ายในการขายอื่น ๆ)

(6) ค่าใช้จ่ายในการบริหารและดำเนินงานของสถานประกอบการ (ค่าใช้จ่ายในการบริหารและดำเนินงานฯ หักด้วยค่าเช่าที่ดิน ค่าดอกเบี้ยจ่าย หนี้สูญ และขาดทุนจากการเปลี่ยนแปลงอัตราแลกเปลี่ยนฯ)

(7) ส่วนเปลี่ยนแปลงมูลค่าวัตถุดิบและวัสดุประกอบฯ คงเหลือ

คณะผู้จัดทำ CD - ROM

หน่วยงานเจ้าของเรื่อง

สำนักงานสถิติจังหวัดสุราษฎร์ธานี

โทร. 0 7727 2580

กลุ่มบูรณาการข้อมูลสถิติ

หน่วยงานผลิตและออกแบบ

สำนักสถิติพยากรณ์

โทร. 0 2281 0333 ต่อ 1415 - 1418

