



สำมะโนอุตสาหกรรม พ.ศ. 2560
ข้อมูลพื้นฐาน ภาคใต้

THE 2017 INDUSTRIAL CENSUS
BASIC INFORMATION ; SOUTHERN REGION



สำนักงานสถิติแห่งชาติ

สำนักงานสถิติแห่งชาติ
กระทรวงดิจิทัลเพื่อเศรษฐกิจและสังคม
NATIONAL STATISTICAL OFFICE
MINISTRY OF DIGITAL ECONOMY AND SOCIETY

สำมะโนอุตสาหกรรม พ.ศ. 2560

ข้อมูลพื้นฐาน

ภาคใต้

THE 2017 INDUSTRIAL CENSUS

BASIC INFORMATION

SOUTHERN REGION



สำนักงานสถิติแห่งชาติ

กระทรวงดิจิทัลเพื่อเศรษฐกิจและสังคม

NATIONAL STATISTICAL OFFICE

MINISTRY OF DIGITAL ECONOMY AND SOCIETY

หน่วยงานเจ้าของเรื่อง

สำนักงานสถิติเศรษฐกิจและสังคม
สำนักงานสถิติแห่งชาติ
ศูนย์ราชการเฉลิมพระเกียรติ 80 พรรษา
อาคารรัฐประศาสนภักดี ชั้น 3
ถนนแจ้งวัฒนะ เขตหลักสี่ กรุงเทพฯ 10210
โทรศัพท์ 0 2142 1236-42
โทรสาร 0 2143 8134
ไปรษณีย์อิเล็กทรอนิกส์ eindust@nso.go.th,
ebusines@nso.go.th

Division in Charge

Economic and Social Statistics Bureau
National Statistical Office,
The Government Complex,
Ratthaprasasanabhakti Building 3rd Floor
Chaeng Watthana Rd, Laksi, Bangkok 10210
Tel. +66 21421236-42
Fax: +66 21438134
E-mail: eindust@nso.go.th,
ebusines@nso.go.th

หน่วยงานที่เผยแพร่

สำนักสถิติพยากรณ์
สำนักงานสถิติแห่งชาติ
ศูนย์ราชการเฉลิมพระเกียรติ 80 พรรษา
อาคารรัฐประศาสนภักดี ชั้น 2
ถนนแจ้งวัฒนะ เขตหลักสี่ กรุงเทพฯ 10210
โทรศัพท์ 0 2141 7498
โทรสาร 0 2143 8132
ไปรษณีย์อิเล็กทรอนิกส์ binfopub@nso.go.th

Distributed by

Statistical Forecasting Bureau
National Statistical Office,
The Government Complex,
Ratthaprasasanabhakti Building 2rd Floor
Chaeng Watthana Rd, Laksi, Bangkok 10210
Tel. +66 2141 7498
Fax: +66 2143 8132
E-mail: binfopub@nso.go.th

ปีที่จัดพิมพ์

2560

Published

2017

จัดพิมพ์โดย

บริษัท เท็กซ์ แอนด์ เจอร์นัล พับลิเคชัน จำกัด
โทรศัพท์ 0 2617 8611-2
โทรสาร 0 2617 8616

Printed by

Text and Journal Publication Co.,Ltd
Tel. +66 2617 8611-2
Fax : +66 2617 8616



ภาคใต้

Southern Region



สำนักงานสถิติแห่งชาติ
กระทรวงดิจิทัลเพื่อเศรษฐกิจและสังคม

คำนำ

ภาคอุตสาหกรรมการผลิตนับเป็นกิจกรรมทางเศรษฐกิจสาขาหนึ่งที่มีความสำคัญในการขับเคลื่อนการเจริญเติบโตทางเศรษฐกิจของประเทศ ซึ่งปัจจุบันรัฐบาลมีนโยบายด้านการพัฒนาอุตสาหกรรมที่ส่งเสริมการนำเทคโนโลยีขั้นสูงและนวัตกรรมใหม่ ๆ มาใช้ปรับปรุงประสิทธิภาพการผลิต เพื่อเป็นกลไกในการขับเคลื่อนเศรษฐกิจของประเทศไทยในระยะ 20 ปีข้างหน้าตามกรอบการพัฒนาประเทศไทย 4.0 สำนักงานสถิติแห่งชาติ เป็นหน่วยงานที่รับผิดชอบในการจัดเก็บรวบรวมข้อมูลทั้งด้านเศรษฐกิจและสังคมของประเทศตระหนักถึงความสำคัญดังกล่าว จึงได้จัดทำสำมะโนอุตสาหกรรมขึ้น เพื่อให้ประเทศมีข้อมูลสถิติพื้นฐานที่สำคัญทางด้านอุตสาหกรรมการผลิตอย่างต่อเนื่อง เพื่อภาครัฐและเอกชนใช้ในการกำหนดนโยบายและวางแผนพัฒนาด้านเศรษฐกิจและอุตสาหกรรมทั้งในระดับประเทศและระดับจังหวัดเพื่อเพิ่มศักยภาพในการแข่งขันในตลาดโลก

ในการจัดทำสำมะโนอุตสาหกรรม พ.ศ. 2560 ครั้งนี้ ได้กำหนดแผนการดำเนินงานเป็น 2 ขั้นตอน คือ ขั้นการเก็บรวบรวมข้อมูลพื้นฐานหรือการนับจุดสถานประกอบการทุกประเภท ซึ่งดำเนินการใน ปี 2559 และขั้นการเก็บรวบรวมข้อมูลรายละเอียดหรือการแจงนับสถานประกอบการในอุตสาหกรรมการผลิตดำเนินการในปี 2560

รายงานฉบับนี้ เป็นรายงานผลในขั้นตอนการเก็บรวบรวมข้อมูลพื้นฐาน หรือการนับจุดสถานประกอบการในปี 2559 ซึ่งจัดจำแนกประเภทสถานประกอบการ ตามการจัดมาตรฐานอุตสาหกรรมประเทศไทยปี 2552 (Thailand Standard Industrial Classification: TSIC 2009) ได้แก่ สถานประกอบการที่ประกอบกิจกรรมเกี่ยวกับธุรกิจทางการค้า ธุรกิจทางการบริการ การผลิต การก่อสร้าง การขนส่งทางบกและสถานที่เก็บสินค้า กิจกรรมด้านข้อมูลข่าวสารและการสื่อสาร และโรงพยาบาลเอกชน ที่ตั้งอยู่ใน**ภาคใต้** สำหรับตารางสถิติรายภาคนั้นไม่ได้นำเสนอในรายงานฉบับนี้ ซึ่งเป็นฉบับเอกสาร แต่จะมีนำเสนอไว้ในรายงานผลฉบับ CD-ROM

สำนักงานสถิติแห่งชาติ ไคร่ขอขอบคุณผู้ประกอบการและผู้เกี่ยวข้องทุกฝ่ายที่ได้ให้ความร่วมมือในการให้ข้อมูล ซึ่งข้อมูลที่ได้จะเป็นประโยชน์สำหรับผู้ใช้อ้างอิงทั้งภาครัฐบาลและภาคเอกชนต่อไป

Preface

The manufacturing industry is one of vital economic activities which has a role in economic growth of the country. At present the Thailand 4.0 policy focuses on creating the high-tech and innovation to enhance production efficiency which will propel Thailand economy over the next 20 years. The National Statistical Office (NSO) is the main responsible authority who produce basic statistical information of national economic and social issues, therefore, decides to conduct the Industrial Census in order to produce the statistical data on basic information of the business and Industry continuously and that is important and necessary for the public and private sector in policy formulation and development planning of economic and industry in both the national and provincial level, so as to increase competitiveness in the global trade market.



The 2017 Industrial Census is conducted in two stages. The listing stage was conducted in 2016, which basic information of all establishments engaged in all economic activities is collected. For the enumeration stage is conducted in 2017, which detailed information of establishments engaged in only manufacturing is collected.

This publication presents the results of the listing stage which all establishments engaged in economic activities were classified according to the Thailand Standard Industrial Classification (TSIC – 2009), i.e. business trade and business services, manufacturing, construction, land transportation and storage and warehouse, activities of Information and communication and private hospitals activities located in **Southern region**. As for the statistical tables of the regional reports are not presented in this publication, but all those statistical tables will be presented in the CD-ROM version.

The National Statistical Office would like to express sincere gratitude to all those concerned for their kind cooperation contributing to the success of this census. This information will be useful for data users, both government and private sector further.

สำมะโนอุตสาหกรรม พ.ศ. 2560

การเก็บรวบรวมข้อมูลพื้นฐาน: ภาคใต้

เนื่องจากบริบทของประเทศมีการเปลี่ยนแปลงทั้งด้านเศรษฐกิจสังคมและการเมืองที่ส่งผลกระทบต่อภาคอุตสาหกรรมทำให้โครงสร้างการดำเนินธุรกิจและอุตสาหกรรมเปลี่ยนแปลงไป เช่น วิสาหกิจขนาดกลางและขนาดย่อม (SMEs) มีอัตราการขยายตัวเพิ่มขึ้น และมีธุรกิจทางการค้า การบริการ และอุตสาหกรรมใหม่ๆ เกิดขึ้น เป็นต้น ซึ่งถือเป็นกลไกที่สำคัญต่อการเจริญเติบโตของระบบเศรษฐกิจของประเทศ ดังนั้น ข้อมูลสถิติและสารสนเทศโครงสร้างขั้นพื้นฐานเกี่ยวกับการประกอบธุรกิจและอุตสาหกรรม จึงมีความสำคัญและจำเป็นสำหรับภาครัฐและเอกชนใช้ในการกำหนดนโยบายและวางแผนพัฒนาด้านเศรษฐกิจและอุตสาหกรรมทั้งในระดับประเทศและระดับท้องถิ่น เพื่อเพิ่มขีดความสามารถในการแข่งขันทางเศรษฐกิจในตลาดโลก

สำนักงานสถิติแห่งชาติ จัดทำสำมะโนอุตสาหกรรมทุก 10 ปี ตามข้อเสนอแนะขององค์การสหประชาชาติ และได้วางแผนเปลี่ยนเป็นจัดทำทุก 5 ปี เพื่อให้ประเทศมีข้อมูลพื้นฐานที่สำคัญทางด้านอุตสาหกรรมการผลิตอย่างต่อเนื่องเพื่อใช้ในการวิเคราะห์และติดตามสถานการณ์ด้านเศรษฐกิจของประเทศและภูมิภาค ซึ่งที่ผ่านมาสำนักงานสถิติแห่งชาติจัดทำสำมะโนอุตสาหกรรมมาแล้ว 4 ครั้ง ในปี 2507 ปี 2540 ปี 2550 และปี 2555 สำหรับปี 2560 เป็นการจัดทำสำมะโนอุตสาหกรรมครั้งที่ 5 ของประเทศไทย

ในการจัดทำสำมะโนอุตสาหกรรม พ.ศ. 2560 ได้กำหนดแผนการดำเนินงานเป็น 2 ขั้นตอนคือ ขั้นการเก็บรวบรวมข้อมูลพื้นฐานหรือการนับจดสถานประกอบการทุกประเภท ซึ่งดำเนินการในปี 2559 และขั้นการเก็บรวบรวม ข้อมูลรายละเอียดหรือการแจงนับสถานประกอบการในอุตสาหกรรมการผลิต ดำเนินการในปี 2560

การนำเสนอผลสำมะโนฉบับนี้ เป็นผลจากขั้นการเก็บรวบรวมข้อมูลพื้นฐานหรือการนับจดสถานประกอบการในปี 2559 ซึ่งจัดจำแนกประเภทสถานประกอบการตามการจัดประเภทมาตรฐานอุตสาหกรรมประเทศไทย ปี 2552 (Thailand Standard Industrial Classification : TSIC 2009) ได้แก่ ธุรกิจทางการค้า ธุรกิจทางการบริการ การผลิต การก่อสร้าง การขนส่งทางบกและสถานที่เก็บสินค้า กิจกรรมด้านข้อมูลข่าวสารและการสื่อสาร และกิจกรรมด้านโรงพยาบาลเอกชนที่ตั้งอยู่ในภาคใต้ โดยดำเนินการเก็บรวบรวมข้อมูลสถานประกอบการในพื้นที่เขตเทศบาลระหว่างเดือนพฤษภาคม – สิงหาคม 2559 และพื้นที่นอกเขตเทศบาลระหว่างเดือนตุลาคม – ธันวาคม 2559

ผลการเก็บรวบรวมข้อมูลพื้นฐานของสถานประกอบการในภาคใต้ พบว่ามีสถานประกอบการจำนวนทั้งสิ้น 369,655 แห่ง ในจำนวนนี้แยกเป็นสถานประกอบการที่เก็บรวบรวมรายการข้อมูลพื้นฐานในแบบสอบถามได้ครบถ้วน จำนวน 353,637 แห่ง และสถานประกอบการที่เก็บรวบรวมรายการข้อมูลได้เพียง ชื่อ ที่ตั้ง และประเภทธุรกิจ/อุตสาหกรรม จำนวน 16,018 แห่ง สำหรับข้อมูลที่น่าเสนอผลในสรุปผลข้อมูลเบื้องต้นฉบับนี้จะเป็นข้อมูลของสถานประกอบการที่เก็บรวบรวมข้อมูลพื้นฐานได้ครบถ้วนจำนวน 353,637 แห่งเท่านั้น สรุปได้ดังนี้





จำนวนสถานประกอบการ

ภาพที่ 1 จำนวนสถานประกอบการรายจังหวัด

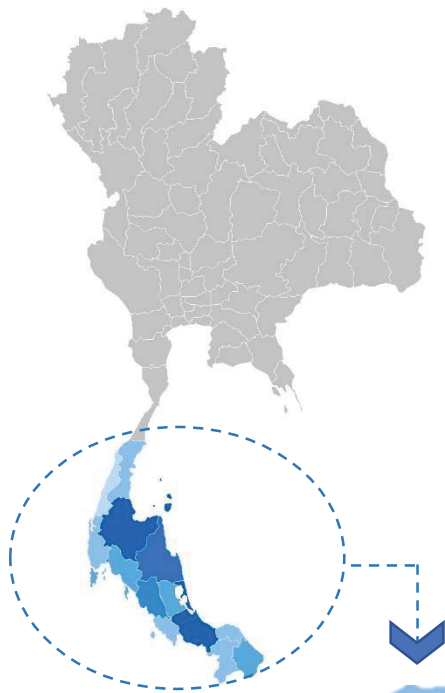

จากการเก็บรวบรวมข้อมูลพื้นฐานของสถานประกอบการในภาคใต้ พบว่า มีจำนวนสถานประกอบการทั้งสิ้น 353,637 แห่ง

หากพิจารณาเป็นรายจังหวัด พบว่า จังหวัดที่มีจำนวนสถานประกอบการมากที่สุด คือ จังหวัดสุราษฎร์ธานี รองลงมาคือ สงขลา นครศรีธรรมราช และตรัง ตามลำดับ สำหรับจังหวัดที่มีจำนวนสถานประกอบการน้อยที่สุด คือ จังหวัดระนอง

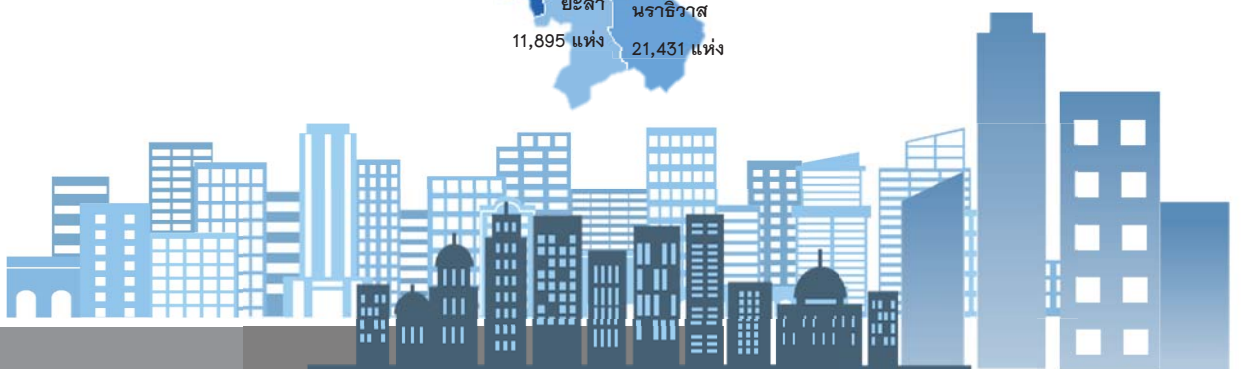
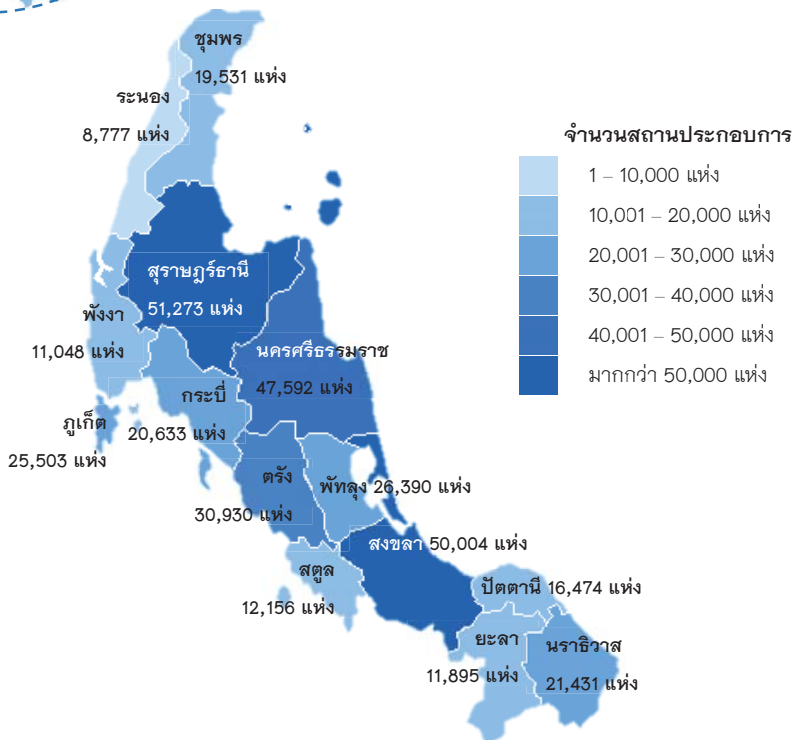

ภาพที่ 2 เปรียบเทียบจำนวนสถานประกอบการในปี 2554 และ 2559

จำแนกตามกิจกรรมทางเศรษฐกิจ

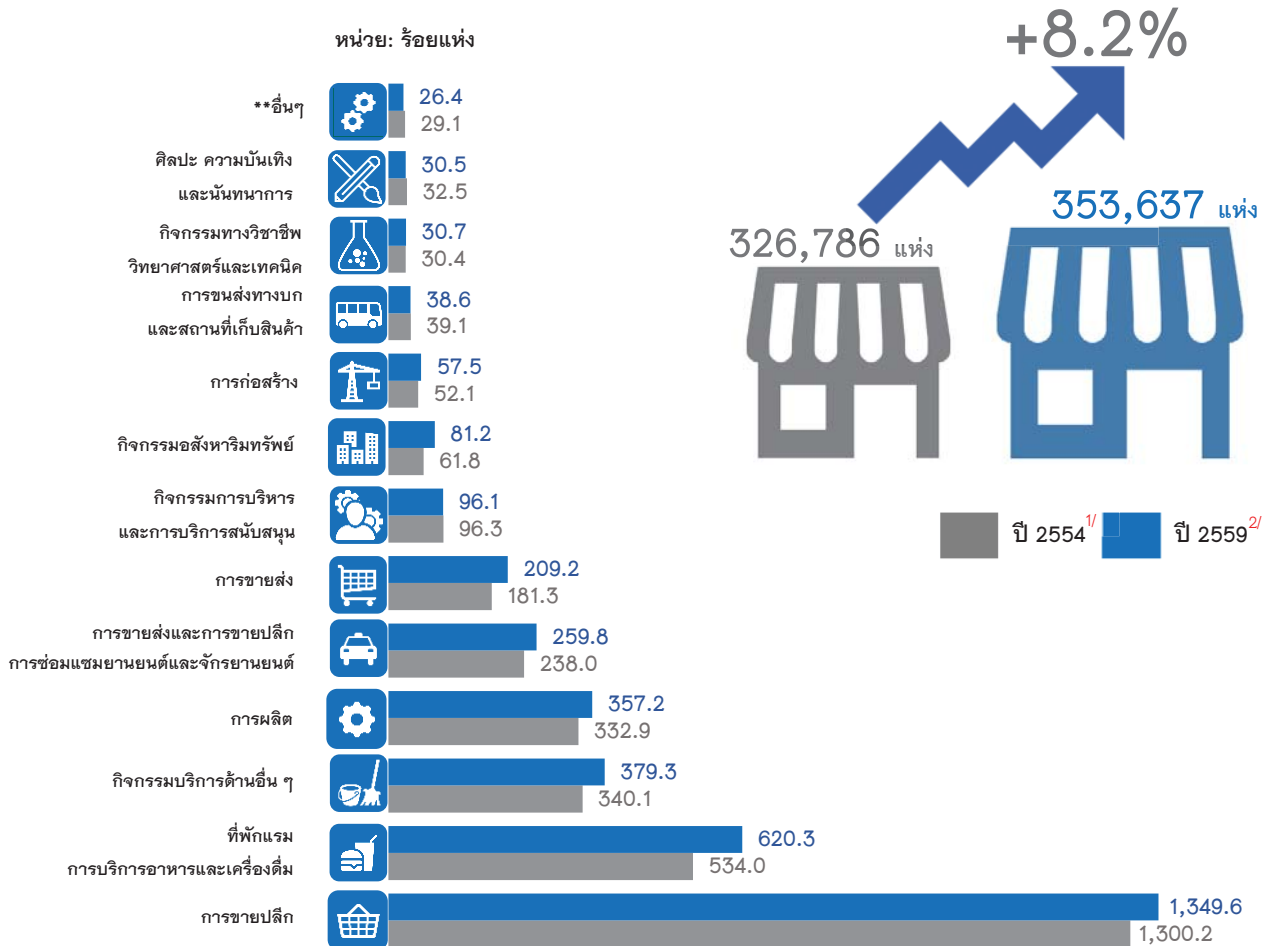

** อื่นๆ หมายถึง การจัดการและการบำบัดน้ำเสีย ของเสียและสิ่งปฏิกูล ข้อมูลข่าวสารและการสื่อสาร และกิจกรรมด้านโรงพยาบาลเอกชน

^{1/} หมายถึง สำมะโนธุรกิจและอุตสาหกรรม พ.ศ. 2555

^{2/} หมายถึง สำมะโนอุตสาหกรรม พ.ศ. 2560

เมื่อเปรียบเทียบจำนวนสถานประกอบการระหว่างปี 2554 และ ปี 2559 ในภาคใต้ พบว่า จำนวนสถานประกอบการเพิ่มขึ้นร้อยละ 8.2 โดยเกือบทุกกิจกรรมทางเศรษฐกิจ ยกเว้น กิจกรรมการบริหารและการบริการสนับสนุน การขนส่งทางบก สถานที่เก็บสินค้า ศิลปะ ความบันเทิง และนันทนาการ และ**อื่นๆ ที่มีจำนวนสถานประกอบการลดลง



ภาพที่ 3 เปรียบเทียบจำนวนสถานประกอบการ ในปี 2554 และ 2559 จำแนกตามจังหวัด

หากพิจารณาการเปลี่ยนแปลงของจำนวนสถานประกอบการเป็นรายจังหวัด พบว่า เกือบทุกจังหวัดมีจำนวนสถานประกอบการเพิ่มขึ้น โดยจังหวัดกระบี่มีอัตราการเพิ่มขึ้นของสถานประกอบการสูงสุดร้อยละ 32.9 รองลงมา คือ จังหวัดยะลา และจังหวัดสงขลา มีอัตราการเพิ่มขึ้นของสถานประกอบการร้อยละ 24.0 และร้อยละ 15.7 ตามลำดับ

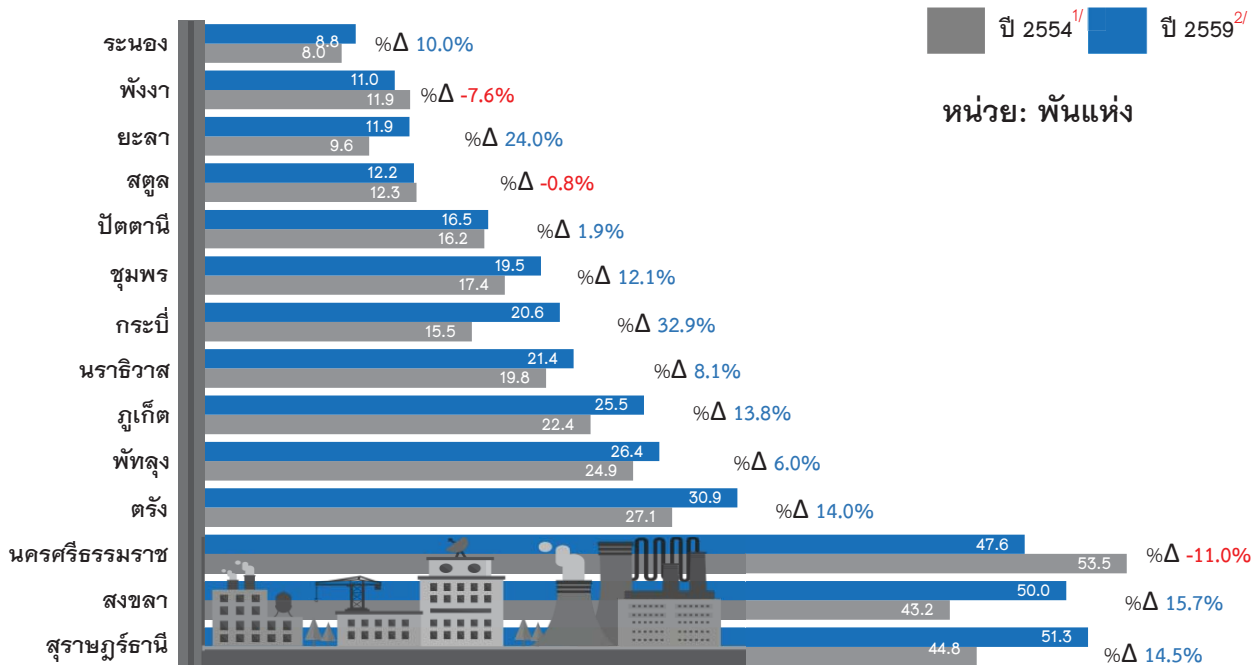

^{1/} หมายถึง สำนะโนธุรกิจและอุตสาหกรรม พ.ศ. 2555

^{2/} หมายถึง สำนะโนอุตสาหกรรม พ.ศ. 2560

ในขณะที่จังหวัดนครศรีธรรมราชมีอัตราการลดลงของสถานประกอบการมากที่สุด คือ ร้อยละ 11.0 จังหวัดพังงา และจังหวัดสตูล มีจำนวนสถานประกอบการลดลงร้อยละ 7.6 และ 0.8 ตามลำดับ



ขนาดสถานประกอบการ



ภาพที่ 4 ร้อยละของสถานประกอบการ จำแนกตามขนาดสถานประกอบการ (จำนวนคนทำงาน)

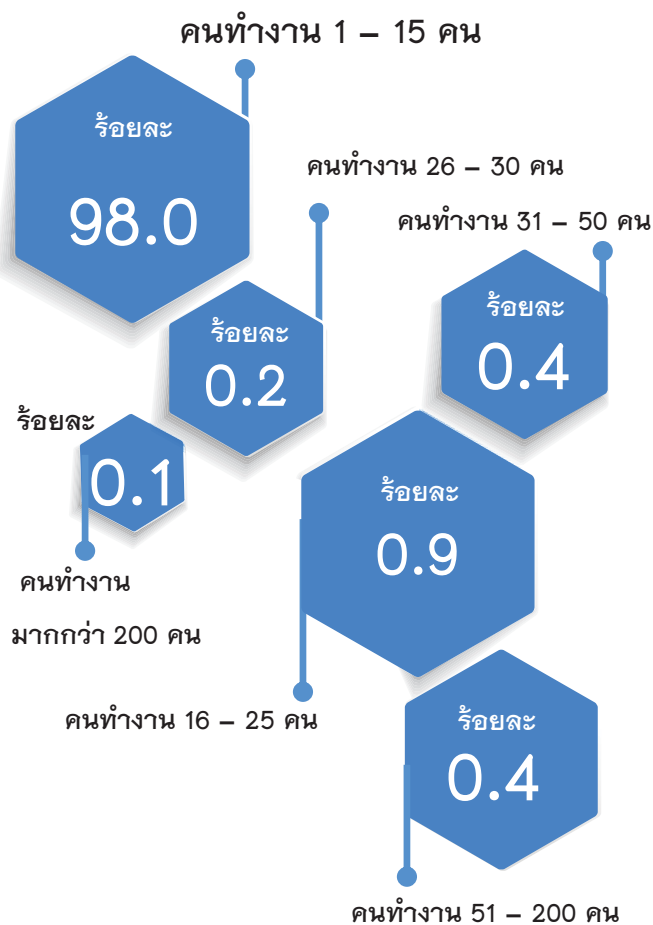

เมื่อพิจารณาขนาดสถานประกอบการซึ่งวัดด้วยจำนวนคนทำงาน พบว่า ส่วนใหญ่ (ร้อยละ 98.0) เป็นสถานประกอบการที่มีคนทำงาน 1 – 15 คน ส่วนสถานประกอบการที่มีคนทำงาน 16 – 25 คน มีร้อยละ 0.9 สถานประกอบการที่มีคนทำงาน 31 – 50 คน และ 51 – 200 คน มีร้อยละ 0.4 เท่ากัน สำหรับสถานประกอบการที่มีคนทำงาน 26 – 30 คน และมากกว่า 200 คน มีร้อยละ 0.2 และ 0.1 ตามลำดับ





คนทำงานในสถานประกอบการ

ภาพที่ 5 คนทำงานในสถานประกอบการ จำแนกตามขนาดสถานประกอบการ

ขนาดสถานประกอบการ

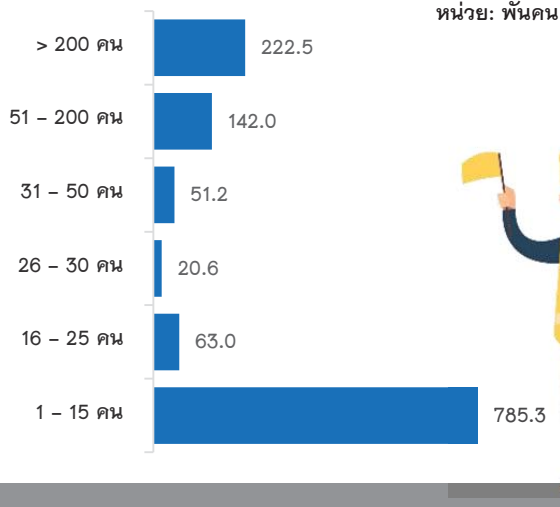

สำหรับคนทำงาน ในสถานประกอบการที่ตั้งอยู่ภาคใต้ ในปี 2559 มีจำนวนประมาณ 1.3 ล้านคน ในจำนวนนี้เป็นคนทำงานที่ปฏิบัติงานในสถานประกอบการที่มีคนทำงาน 1 - 15 คน ประมาณ 785,300 คน รองลงมาเป็นคนทำงานที่ปฏิบัติงานในสถาน-

ประกอบการที่มีคนทำงานมากกว่า 200 คน และ 51 - 200 คน ประมาณ 222,500 คน และ 142,000 คน ตามลำดับ ส่วนสถานประกอบการขนาดอื่น ๆ มีคนทำงานในสถานประกอบการรวมกันประมาณ 134,800 คน

**คนทำงาน หมายถึง เจ้าของกิจการหรือหุ้นส่วนที่ทำงานโดยไม่ได้รับค่าจ้างเงินเดือน และรวมลูกจ้างที่ทำงานในสถานประกอบการ



ภาพที่ 6 เปรียบเทียบจำนวนคนทำงานในปี 2554 และ 2559

จำแนกตามกิจกรรมทางเศรษฐกิจ

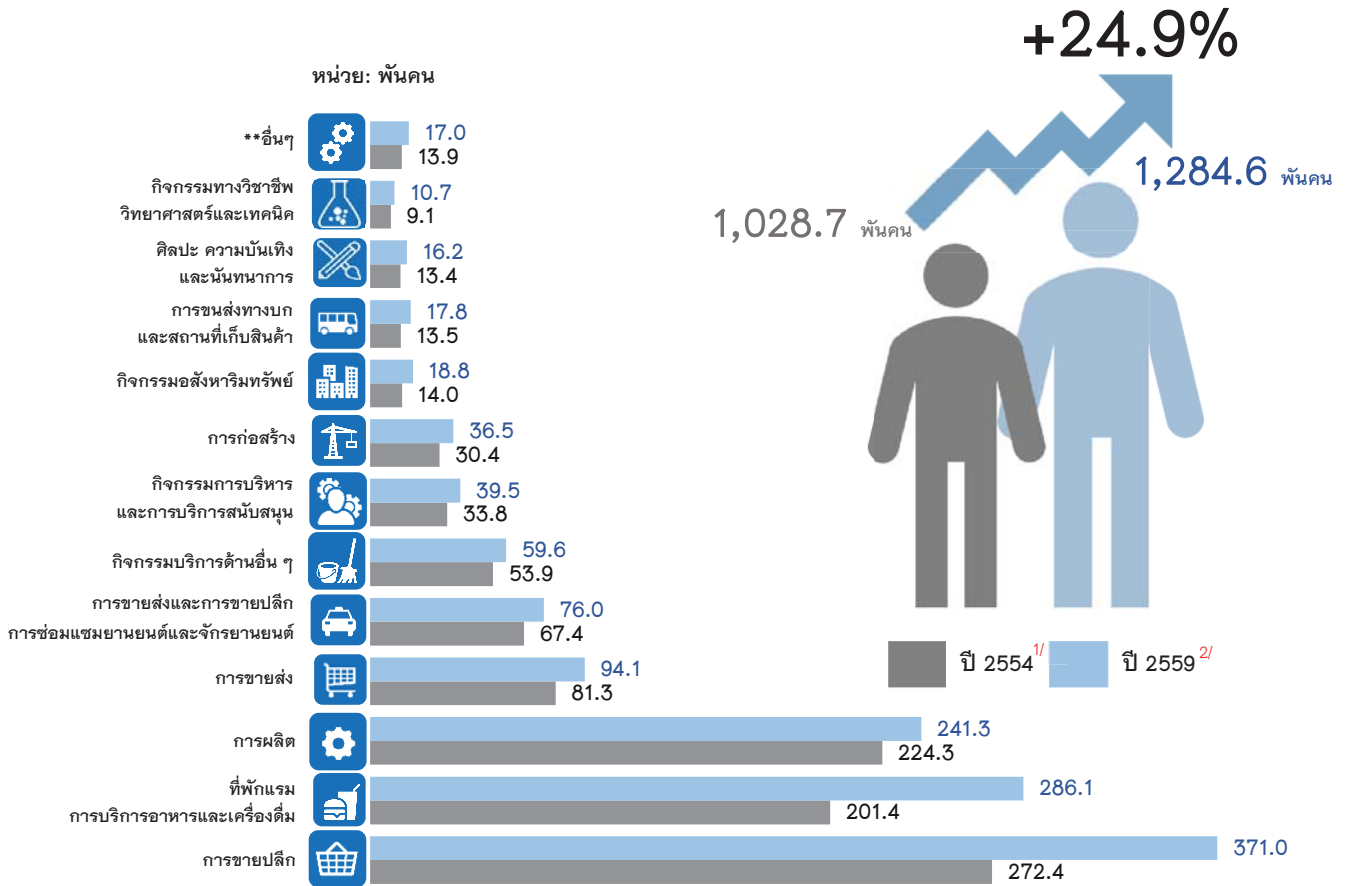

** อื่นๆ หมายถึง การจัดการและการบำบัดน้ำเสีย ของเสียและสิ่งปฏิกูล ข้อมูลข่าวสารและการสื่อสาร และกิจกรรมด้านโรงพยาบาลเอกชน

^{1/} หมายถึง สำมะโนธุรกิจและอุตสาหกรรม พ.ศ. 2555

^{2/} หมายถึง สำมะโนอุตสาหกรรม พ.ศ. 2560

เมื่อเปรียบเทียบจำนวนคนทำงาน ในปี 2559 และปี 2554 พบว่ามีจำนวนเพิ่มขึ้นจาก 1.0 ล้านคน เป็น 1.3 ล้านคน คิดเป็นอัตราการเพิ่มขึ้นร้อยละ 24.9 โดยทุกกิจกรรมทางเศรษฐกิจมีจำนวนคนทำงานเพิ่มขึ้น โดยสถานประกอบการที่ประกอบกิจกรรมการขายปลีก ที่พักแรม บริการอาหารและเครื่องดื่ม กิจกรรมอสังหาริมทรัพย์ และการขนส่งทางบกและสถานที่เก็บสินค้า มีจำนวนคนทำงานเพิ่มขึ้นกว่าร้อยละ 30.0



ภาพที่ 7 เปรียบเทียบจำนวนคนทำงานในปี 2554 และ 2559 จำแนกตามจังหวัด

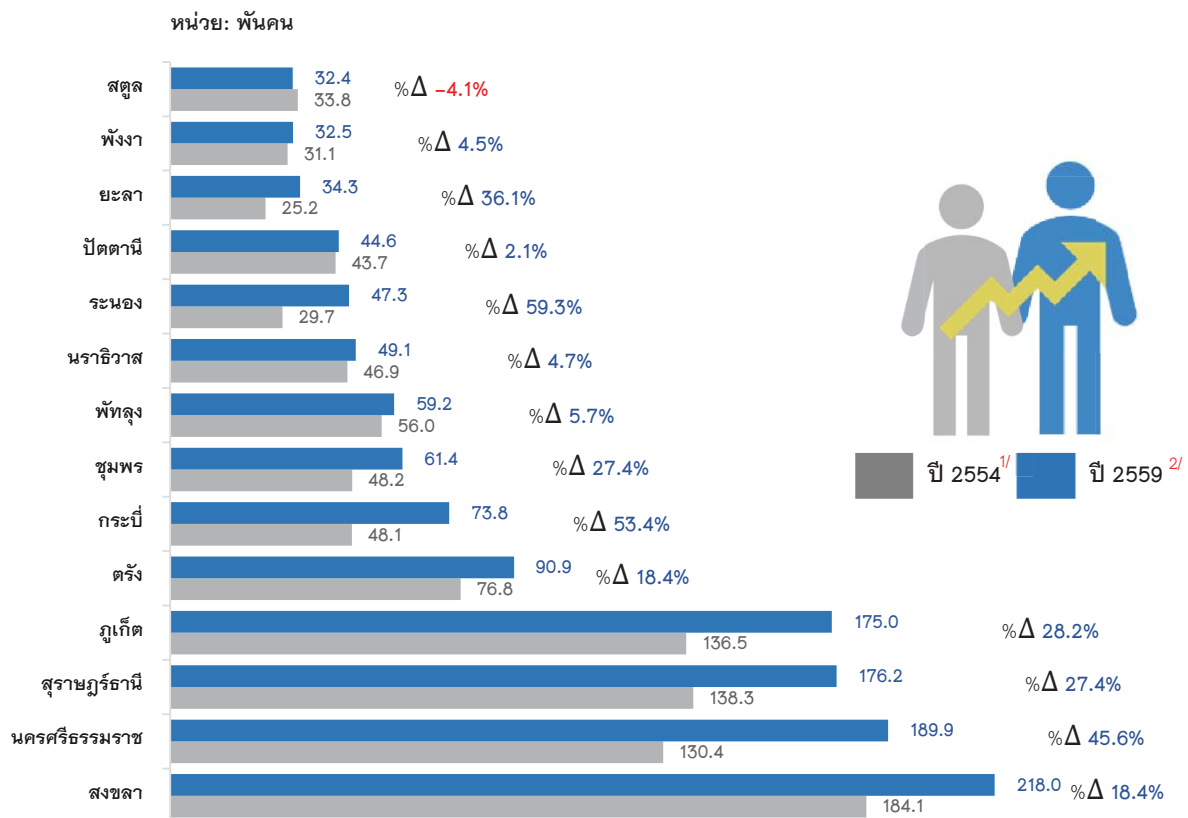

^{1/} หมายถึง สำนะโนธุรกิจและอุตสาหกรรม พ.ศ. 2555

^{2/} หมายถึง สำนะโนอุตสาหกรรม พ.ศ. 2560

เมื่อพิจารณาคนทำงานในแต่ละจังหวัดของภาคใต้ พบว่า จังหวัดสงขลา มีคนทำงานมากที่สุดประมาณ 218,000 คน รองลงมา คือ นครศรีธรรมราช มีคนทำงานประมาณ 189,900 คน ส่วนจังหวัดที่มีคนทำงานน้อยที่สุด คือ จังหวัดสตูลประมาณ 32,400 คน

เมื่อเปรียบเทียบจำนวนคนทำงานในปี 2559 และปี 2554 พบว่า เกือบทุกจังหวัดในภาคใต้คนทำงานเพิ่มขึ้น โดยเฉพาะจังหวัดระนองมีคนทำงานเพิ่มขึ้นมากที่สุดถึงร้อยละ 59.3 รองลงมาเป็นจังหวัดกระบี่ และนครศรีธรรมราช มีคนทำงานเพิ่มขึ้นร้อยละ 53.4 และ 45.6 ตามลำดับ ส่วนจังหวัดสตูล มีสัดส่วนคนทำงานลดลงเพียงจังหวัดเดียวในภาคใต้



รูปแบบการจัดตั้งตามกฎหมาย



ภาพที่ 8 ร้อยละของสถานประกอบการ และจำนวนคนทำงานเฉลี่ยต่อ

สถานประกอบการ จำแนกตามรูปแบบการจัดตั้งตามกฎหมาย

ส่วนบุคคล (2.4 คน/สถานประกอบการ)

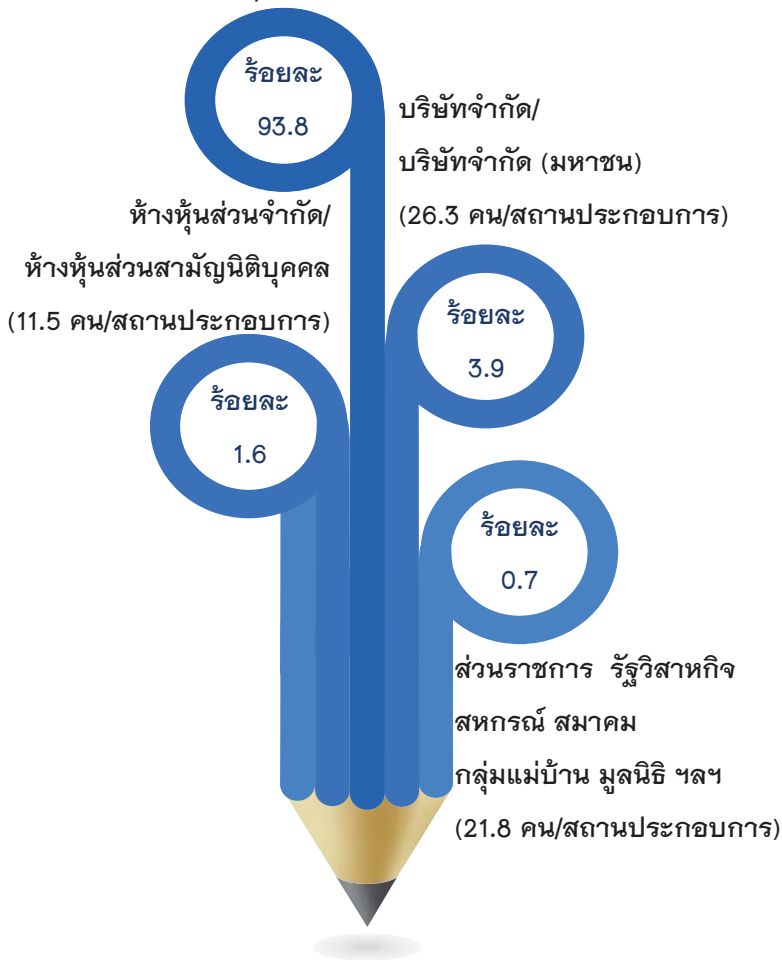

เมื่อพิจารณาตามรูปแบบ

การจัดตั้งตามกฎหมาย พบว่า
สถานประกอบการส่วนใหญ่
(ร้อยละ 93.8) มีรูปแบบการจัดตั้ง
เป็นส่วนบุคคล รองลงมาเป็น
บริษัทจำกัด บริษัทจำกัด (มหาชน)
ร้อยละ 3.9 ห้างหุ้นส่วนจำกัด
ห้างหุ้นส่วนสามัญนิติบุคคล ร้อยละ
1.6 สำหรับสถานประกอบการที่
เป็นรูปแบบอื่นๆ (ส่วนราชการ
รัฐวิสาหกิจ สหกรณ์ สมาคม กลุ่ม
แม่บ้าน มูลนิธิ ฯลฯ) มีเพียงร้อยละ
0.7 ซึ่งหากพิจารณาจำนวน
คนทำงานเฉลี่ยต่อสถานประกอบการ

พบว่า สถานประกอบการที่เป็นบริษัทจำกัด และบริษัทจำกัด (มหาชน) มีจำนวน
คนทำงานเฉลี่ยสูงสุดถึง 26 คนต่อสถานประกอบการ





รูปแบบการจัดตั้งทางเศรษฐกิจ

ภาพที่ 9 ร้อยละของสถานประกอบการ

จำแนกตามรูปแบบการจัดตั้งทางเศรษฐกิจ



เมื่อพิจารณาตามรูปแบบการจัดตั้งทางเศรษฐกิจ พบว่า สถานประกอบการส่วนใหญ่ (ร้อยละ 97.7) มีรูปแบบการจัดตั้งเป็นสำนักงานแห่งเดียว ส่วนที่เหลืออีกร้อยละ 1.8 เป็นสำนักงานสาขา และอีกร้อยละ 0.5 เป็นสำนักงานใหญ่



การร่วมลงทุนถือหุ้น



ภาพที่ 10 ร้อยละของสถานประกอบการ จำแนกตามการมีต่างประเทศ ร่วมลงทุนหรือถือหุ้น

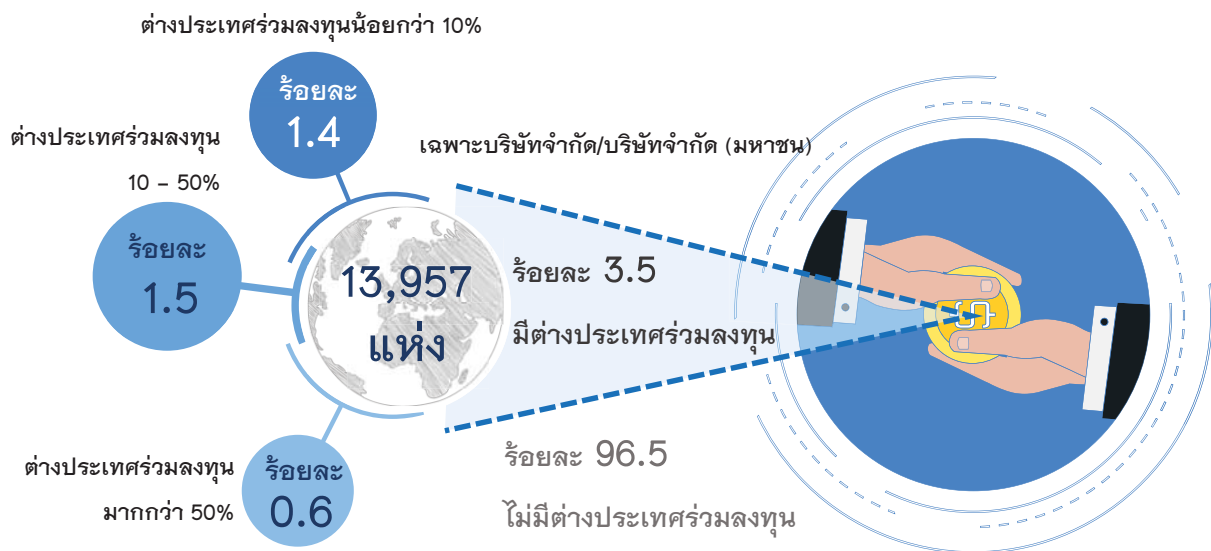

สถานประกอบการ ที่มีรูปแบบการจัดตั้งตามกฎหมายเป็นบริษัทจำกัด บริษัทจำกัด (มหาชน) ในภาคใต้มีจำนวน 13,957 แห่ง ส่วนใหญ่ (ร้อยละ 96.5) ไม่มีการร่วมลงทุนหรือถือหุ้นจากต่างประเทศ สำหรับสถานประกอบการที่มีต่างประเทศร่วมลงทุนหรือถือหุ้น มีเพียงร้อยละ 3.5 ในจำนวนนี้สถานประกอบการ

ที่มีสัดส่วนการร่วมลงทุนหรือถือหุ้นจากต่างประเทศระหว่าง 10 - 50% คิดเป็นร้อยละ 1.5 รองลงมาที่มีสัดส่วนการร่วมลงทุนหรือถือหุ้นจากต่างประเทศน้อยกว่า 10% ร้อยละ 1.4 ส่วนสถานประกอบการที่มีการร่วมลงทุนหรือถือหุ้นจากต่างประเทศมากกว่า 50% มีร้อยละ 0.6





การมีการใช้เทคโนโลยีสารสนเทศ และการสื่อสารในการดำเนินกิจการ

ภาพที่ 11 ร้อยละของสถานประกอบการที่มีการใช้เทคโนโลยีสารสนเทศ
และการสื่อสารในการประกอบการ

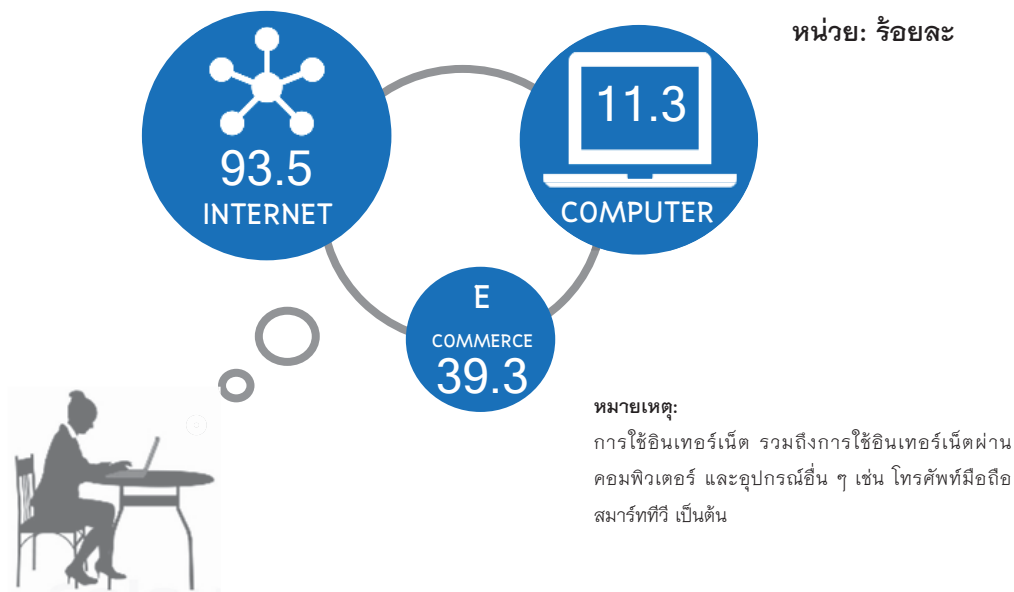

สำหรับการมีการใช้เทคโนโลยีสารสนเทศและการสื่อสารในการดำเนินกิจการ พบว่าสถานประกอบการในภาคใต้มีการใช้คอมพิวเตอร์ในการดำเนินกิจการประมาณ 39,948 แห่ง หรือคิดเป็นร้อยละ 11.3 ของสถานประกอบการทั้งสิ้น

สำหรับการใช้อินเทอร์เน็ตจากสถานประกอบการที่มีการใช้คอมพิวเตอร์ พบว่า มีการใช้อินเทอร์เน็ตร้อยละ 93.5 นอกจากนี้ยังพบว่าสถานประกอบการที่ใช้อินเทอร์เน็ตในการดำเนินกิจการยังมีการซื้อขายสินค้าหรือบริการผ่านอินเทอร์เน็ต (E – Commerce) ร้อยละ 39.3



ระยะเวลาในการดำเนินกิจการ



ภาพที่ 12 ร้อยละของสถานประกอบการ

จำแนกตามระยะเวลาในการดำเนินกิจการ

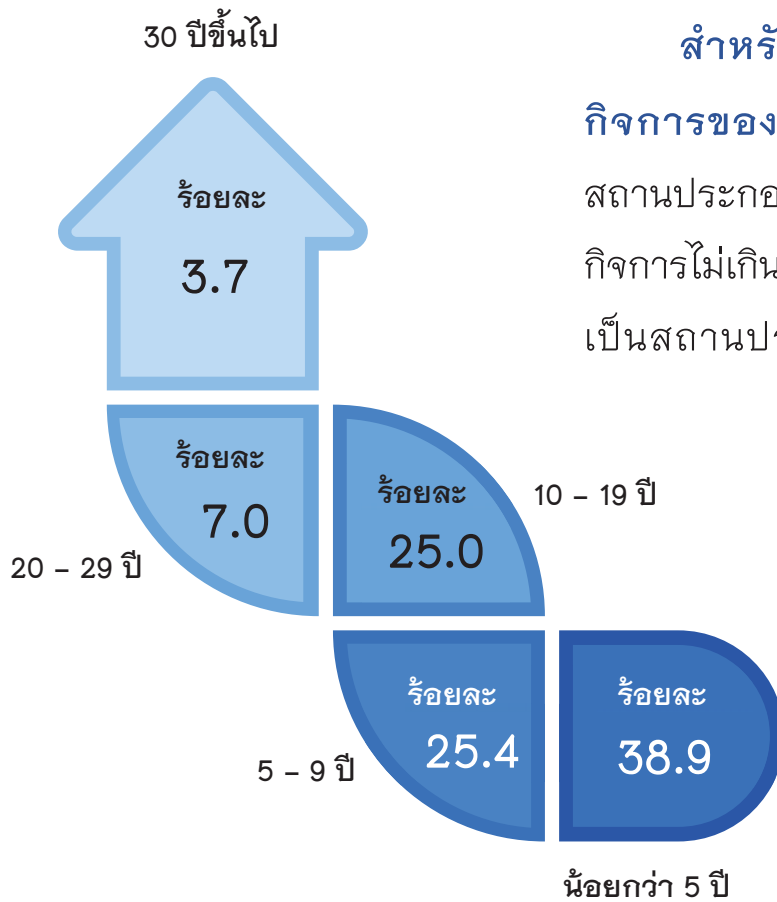

สำหรับระยะเวลาในการดำเนิน

กิจการของสถานประกอบการ พบว่าสถานประกอบการส่วนใหญ่เพิ่งเริ่มดำเนินกิจการไม่เกิน 5 ปี (ร้อยละ 38.9) รองลงมา

เป็นสถานประกอบการที่ดำเนินกิจการ

5 - 9 ปี และ 10 - 19 ปี

โดยมีสัดส่วนอยู่ที่ร้อยละ

25.4 และ 25.0 ตามลำดับ

สำหรับสถานประกอบการ

ที่ดำเนินกิจการเกิน 20 ปี

มีเพียงร้อยละ 10.7 เท่านั้น



ภาพที่ 13 ระยะเวลาในการดำเนินกิจการของสถานประกอบการ จำแนกตามกิจกรรมทางเศรษฐกิจ

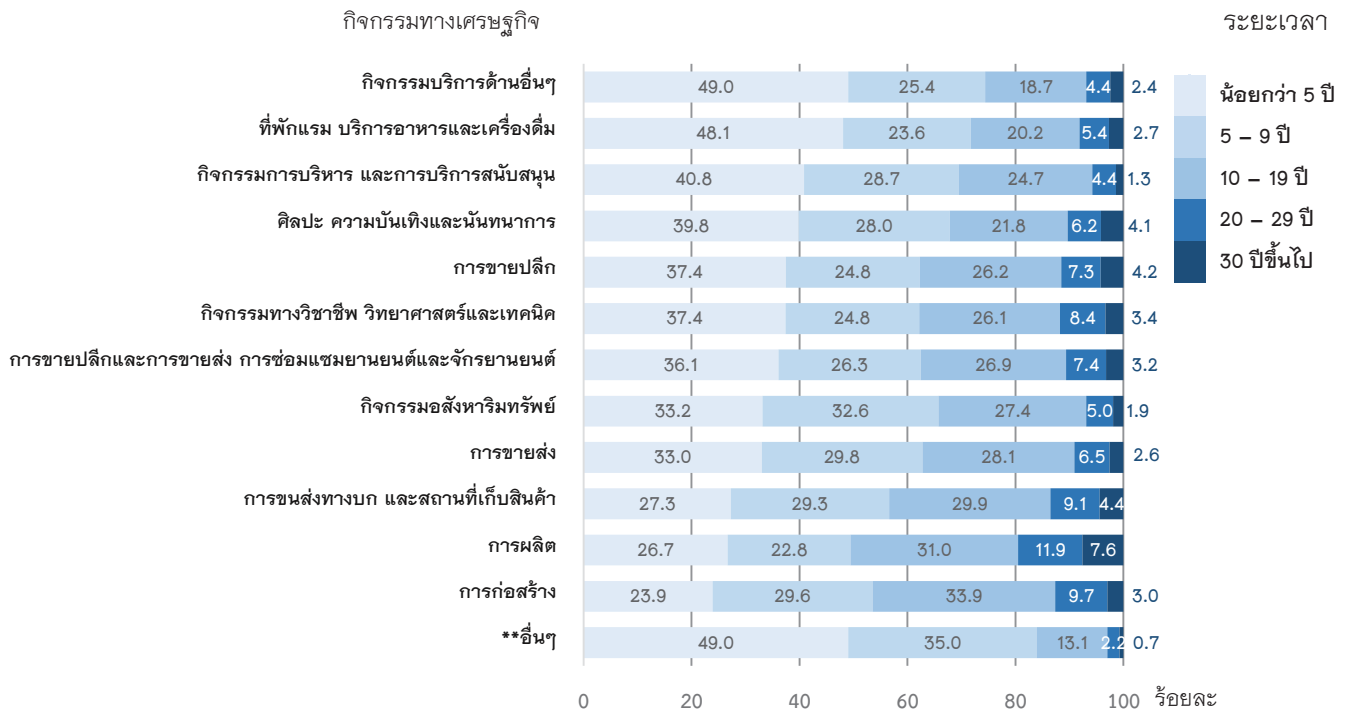

** อื่นๆ หมายถึง การจัดการและการบำบัดน้ำเสีย ของเสียและสิ่งปฏิกูล ข้อมูลข่าวสารและการสื่อสาร และกิจกรรมด้านโรงพยาบาลเอกชน

เมื่อพิจารณาตามกิจกรรมทางเศรษฐกิจ พบว่า สถานประกอบการส่วนใหญ่มีการดำเนินกิจการน้อยกว่า 5 ปี ในเกือบทุกกิจกรรม ยกเว้น สถานประกอบการที่ดำเนินกิจการ *การก่อสร้าง การผลิต และการขนส่งทางบกและสถานที่เก็บสินค้า* ที่ส่วนใหญ่มีการดำเนินกิจการ 10 – 19 ปี



The 2017 Industrial Census

Basic Information; Southern Region

Due to country context has considerably changed in economic, social and political, which effected to the business and industry structure changing rapidly. At present new business entities related to trade, services and manufacturing have been highly setting up. Besides, small and medium enterprises (SMEs) play an important role to the growth of country's economy. Therefore, statistical data on basic information of the business is important and necessary for the public and private sector in policy formulation and development planning of economic and industry in both the national and provincial level, so as to increase competitiveness in the global trade market.

The NSO continuously conducted the Industrial Census every 10 years. This is in accordance with the recommendations of the United Nations for which the country would obtain timely basic information of the manufacturing industry. As mentioned earlier, the economy structure has considerably changed, thus the National Statistical office was requested to conduct the Industrial Census every 5 years instead of every 10 years. The Industrial Census had been conducted for 4 times, in 1964, 1997, 2007 and 2012. The 2017 Industrial Census is conducted in two stages. The listing stage was conducted in 2016, which basic information of all establishments engaged in all economic activities is collected.

For the enumeration stage is conducted in 2017, which detailed information of establishments engaged in only manufacturing is collected.

The data presented in this publication presents the results of the listing stage which all establishments engaged in the economic activities were classified according to the Thailand Standard Classifications (TSIC-2009), i.e. business trade and business services, manufacturing, construction, land transportation and storage and warehouse, activities of information and communication and private hospital activities located in Southern region. The field operation for establishments located in municipal areas was during May–August 2016, and establishments located in non-municipal areas was during October – December 2016.

The results of basic information of establishments located in Southern region show that there were total 369,655 establishments. In this number, there were about 353,637 establishments, which data collected completely. About 16,018 establishments were collected some items, i.e. name/contact address of establishments and economic activity. This publication presents the results of 353,637 establishments as follows:





Number of establishments

Picture 1 Number of establishments by province

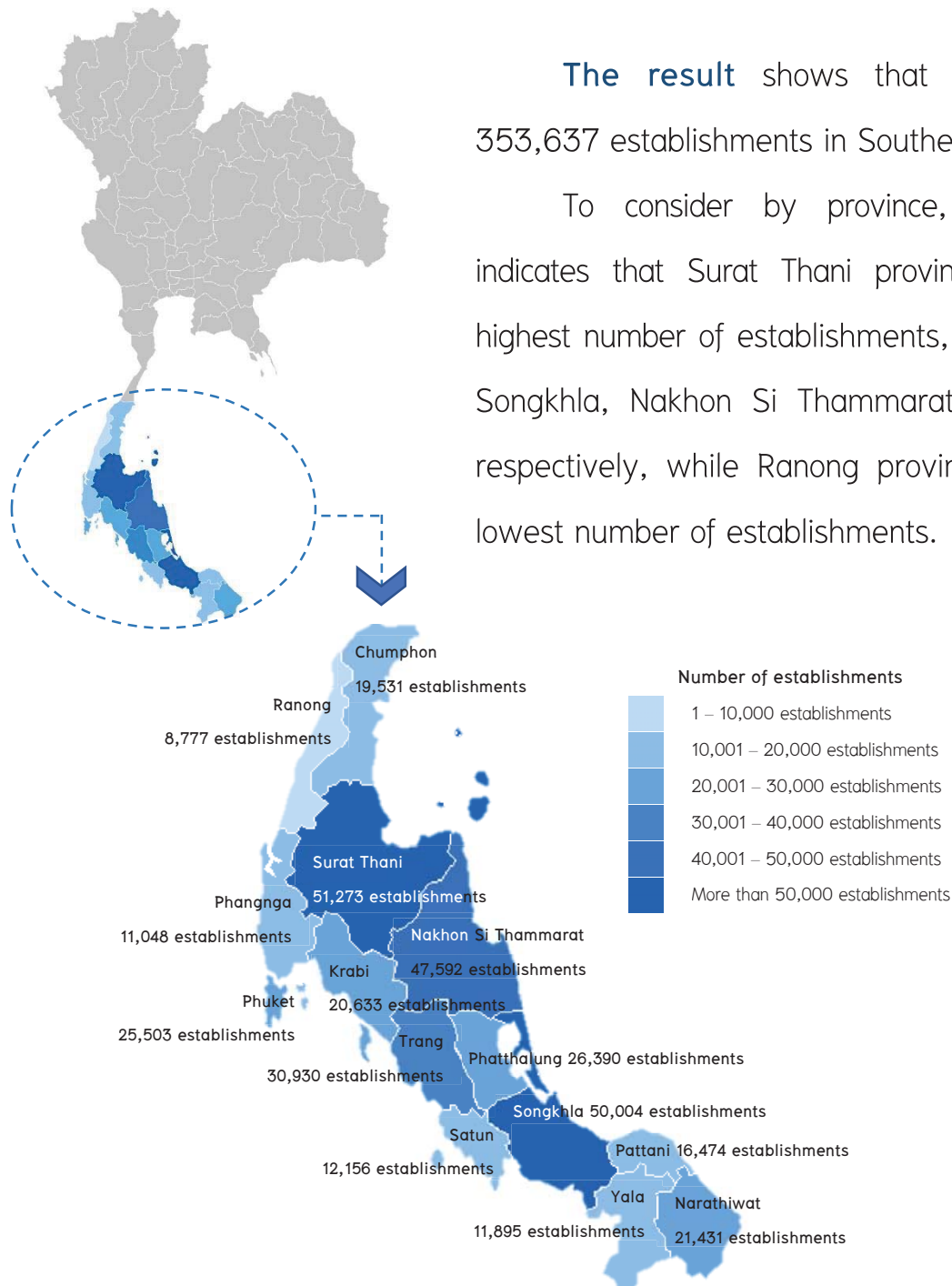

Picture 2 Comparison of the number of establishments in year 2011 and 2016
by economic activity

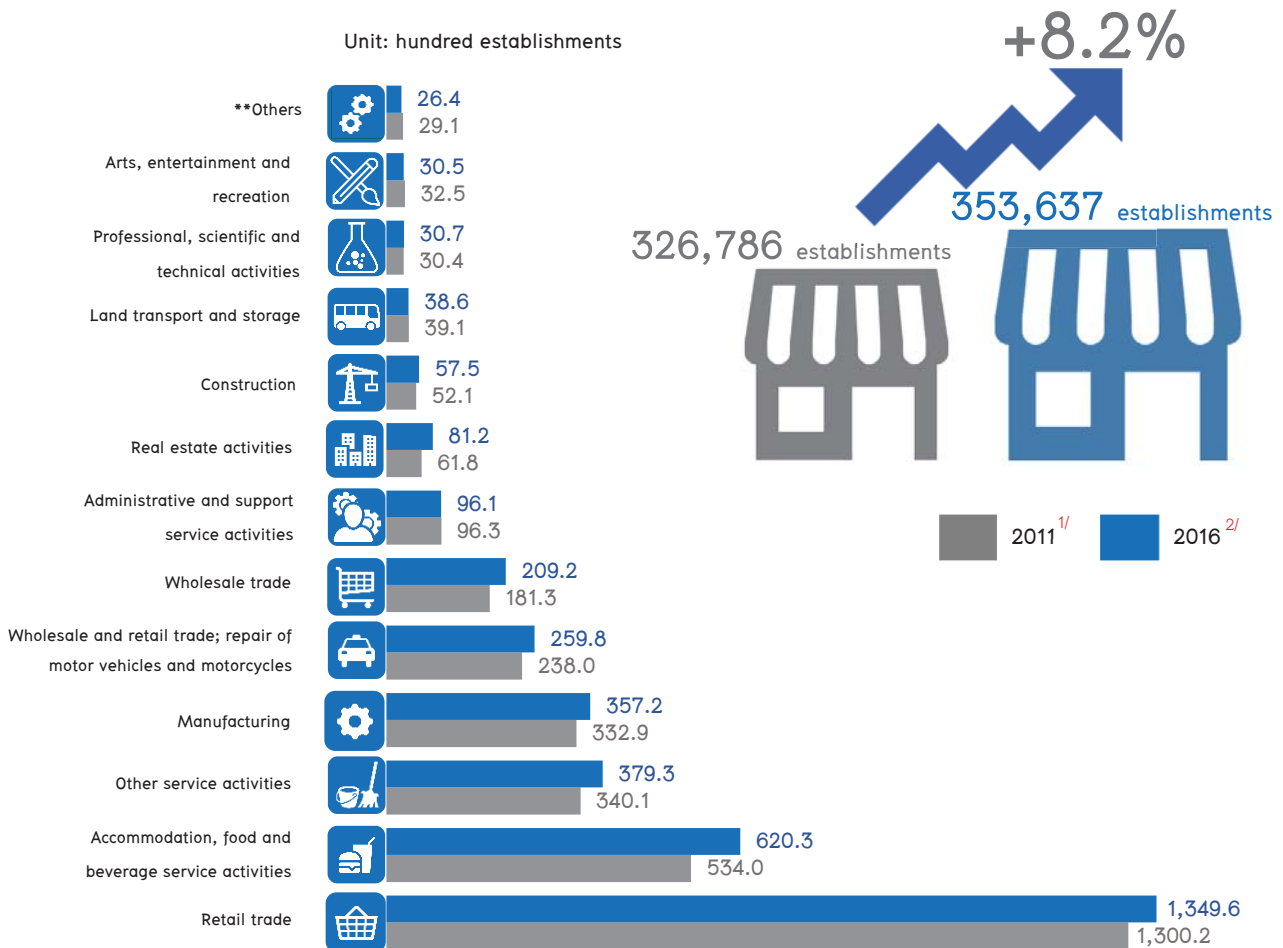

** Others refer to Sewerage, waste management and remediation activities, Information and communication and Private hospital activities

^{1/} The 2012 Business and Industrial Census

^{2/} The 2017 Industrial Census

To compare the number of establishments located in Southern region in year 2011 and 2016, the result shows that the total number of establishments increased by 8.2 percent. There were increased in every economic activity except *administrative and support service activities, land transport and storage, arts, entertainment and recreation* and ***others*.

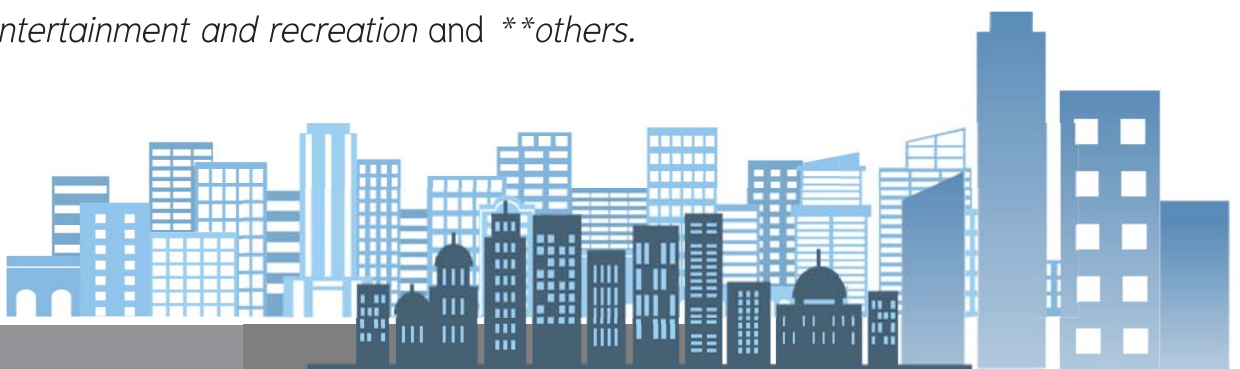

Picture 3 Comparison of the number of establishments in year 2011 and 2016 by province

An analysis comparing the number of establishment by province, the result indicates that the number of establishments in Krabi province increased by 32.9. Followed by Yala and Songkhla province where increased by 24.0 and 15.7 percent respectively.

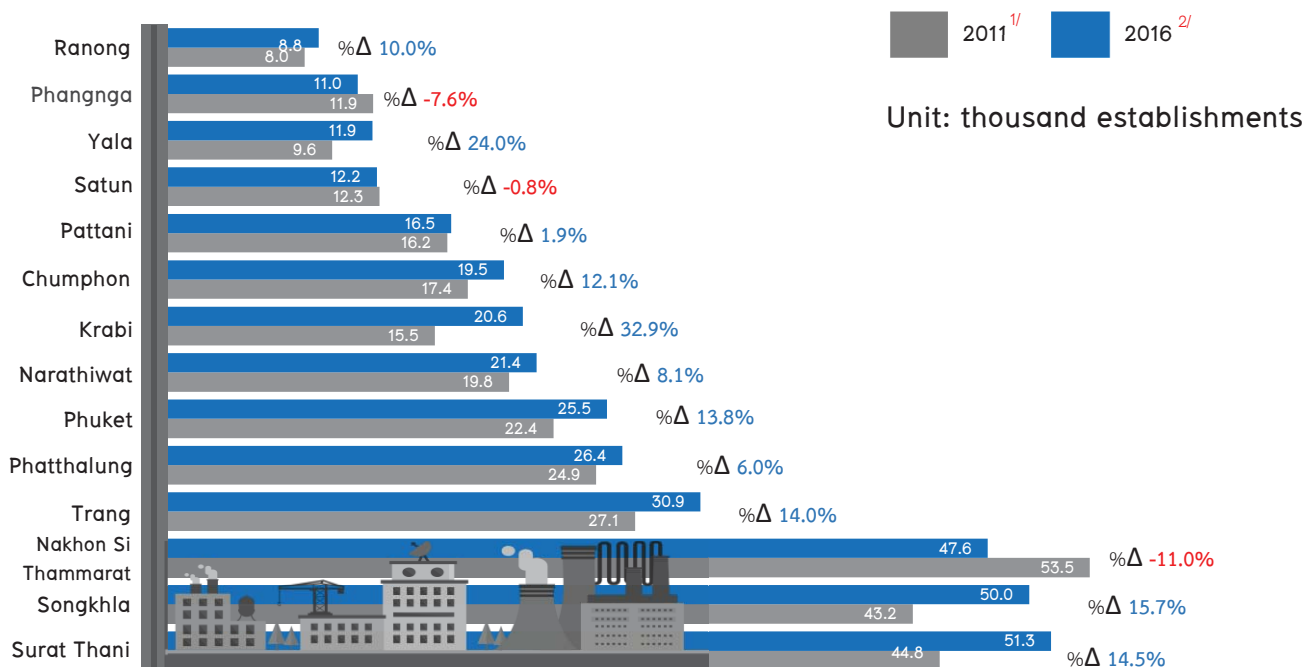

^{1/} The 2012 Business and Industrial Census

^{2/} The 2017 Industrial Census

On the other hand, the number of establishments in Nakhon Si Thammarat province decreased by 11.0 percent, Phangnga and satun province decreased by 7.6 and 0.8 percent respectively.



Size of establishment



Picture 4 Percentage of establishments by size of establishment
(number of persons engaged)

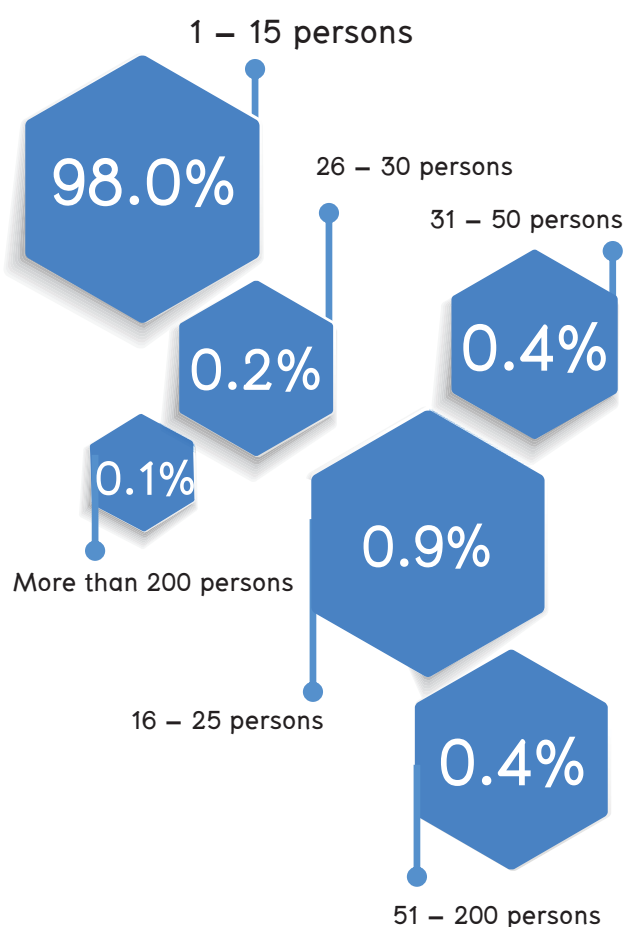

To consider the size of establishment specified by number of persons engaged. The result shows that the most of establishments located in Southern region (98.0 percent) had 1 – 15 persons engaged. The establishments which had 16 – 25 persons engaged, were about 0.9 percent while the establishments which had 31 – 50 persons engaged and 51 – 200 persons engaged were equal proportion at 0.4 percent. And the establishments which had 26 – 30 persons engaged and more than 200 persons engaged were 0.2 and 0.1 percent respectively.





Persons engaged

Picture 5 Persons engaged in establishments by size of establishment

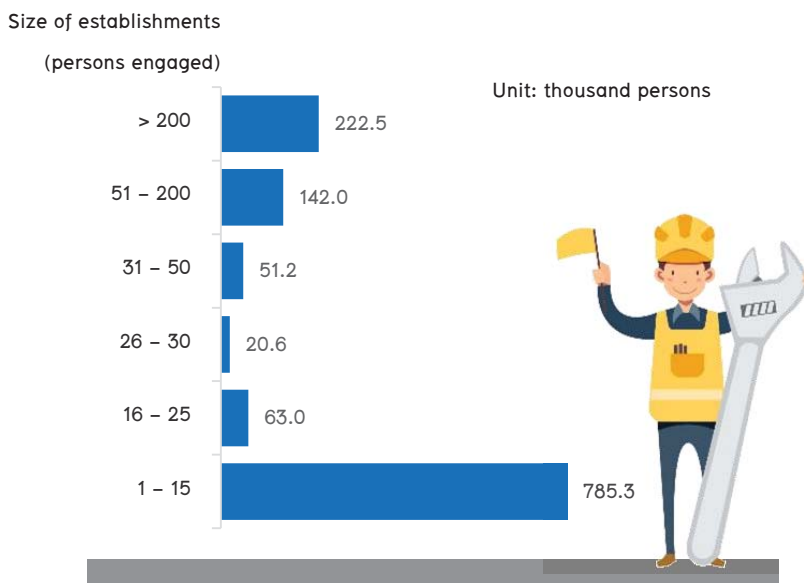

In 2016, there were total 1.3 million persons engaged in establishments located in the Southern region. In this number, about 785,300 persons worked in establishments which had 1 – 15 persons engaged.

Followed by establishments which had more than 200 persons and 51 – 200 persons engaged had the number of persons engaged about 222,500 persons and 142,000 persons respectively. All of the other size had the number of persons engaged about 134,800 persons.

**Persons engaged refer to owners or business partner, unpaid workers and included employees in the establishments.



Picture 6 Comparison of the number of persons engaged in year 2011 and 2016
by economic activity

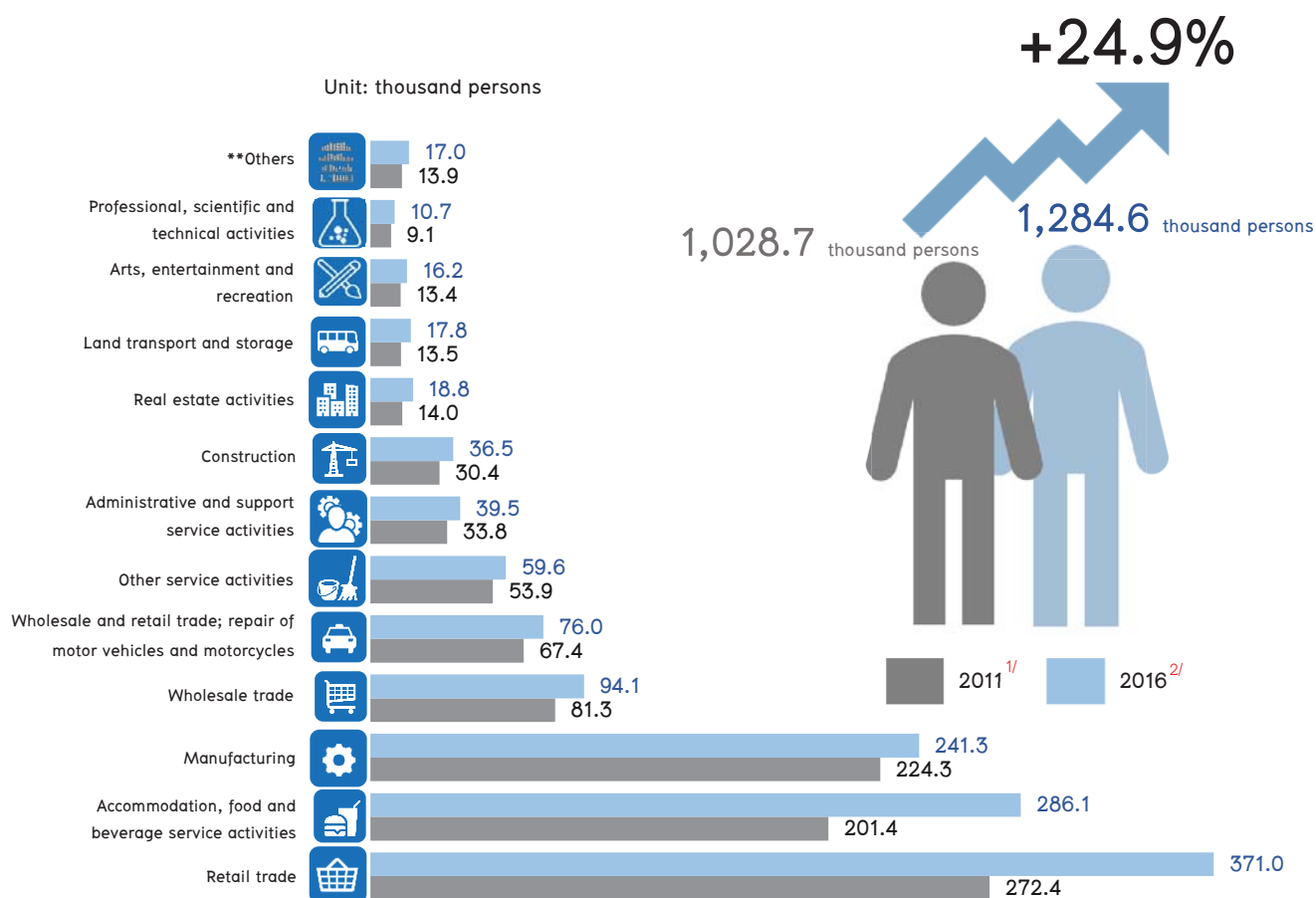

** Others refer to Sewerage, waste management and remediation activities, Information and communication and Private hospital activities

^{1/} The 2012 Business and Industrial Census

^{2/} The 2017 Industrial Census

To compare the number of persons engaged in year 2016 and 2011, the result indicates that the number of person engaged increased from about 1.0 million persons to about 1.3 million persons or increased by 24.9 percent. An analysis considering by economic activity, the result shows that the number of persons engaged increased in every economic activity. In addition, the number of persons engaged in *accommodation, food and beverage service activities, real estate activities, land transport and storage* and *retail trade* increased more than 30.0 percent.



Picture 7 Comparison of the number of persons engaged in year 2011 and 2016
by province

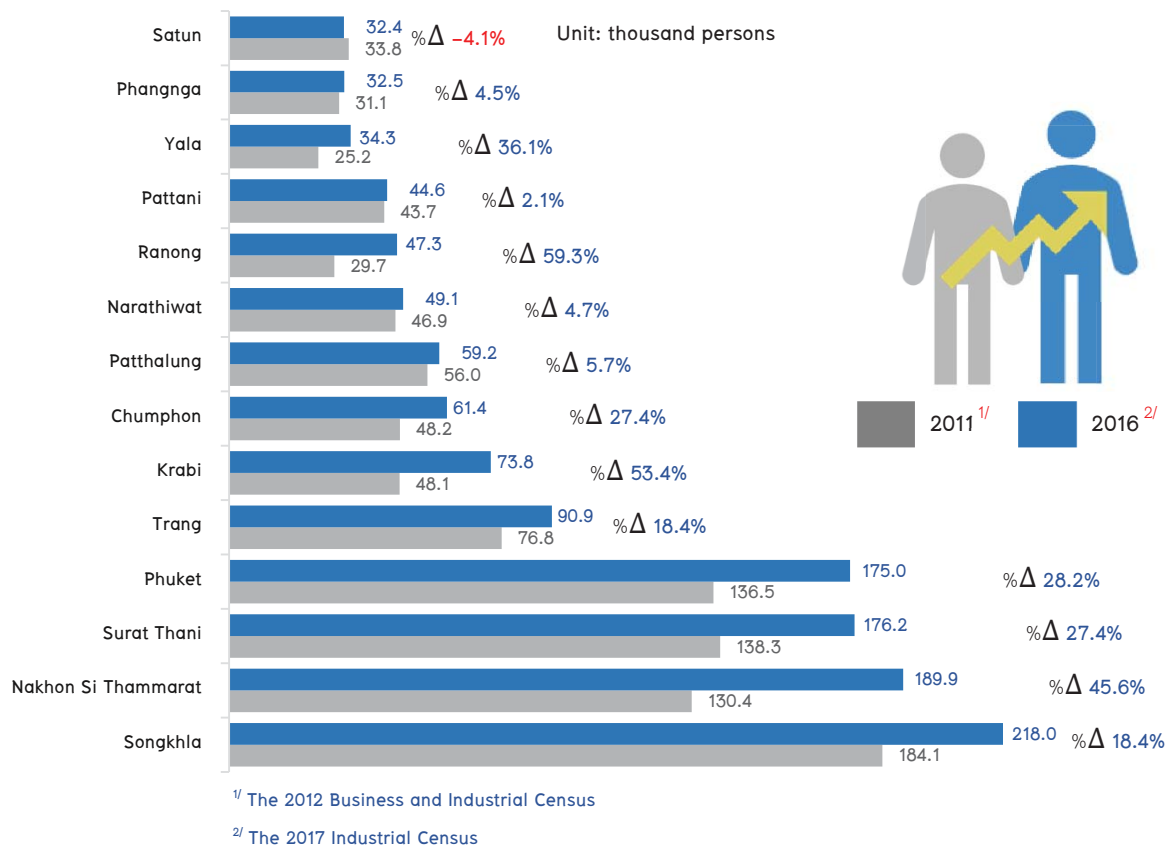

To consider the number of persons engaged in each province, the result shows that the most of persons engaged (about 218,000 persons) worked in Songkhla province. The following was Nakhon Si Thammarat province had about 189,900 persons engaged. However, Satun province had the lowest number of persons engaged about 32,400 persons.

An analysis comparing data in year 2016 and 2011, the result reveals that the number of persons engaged in Ranong province was the highest increased (about 59.3 percent), followed by Krabi and Nakhon Si Thammarat province (about 53.4 and 45.6 percent respectively). However, Satun province was only one province in Southern region where the number of persons engaged decreased in Southern region.



Form of legal organization



Picture 8 Percentage of establishments and average number of persons engaged per establishment by form of legal organization

Individual proprietor (2.4 persons per establishment)

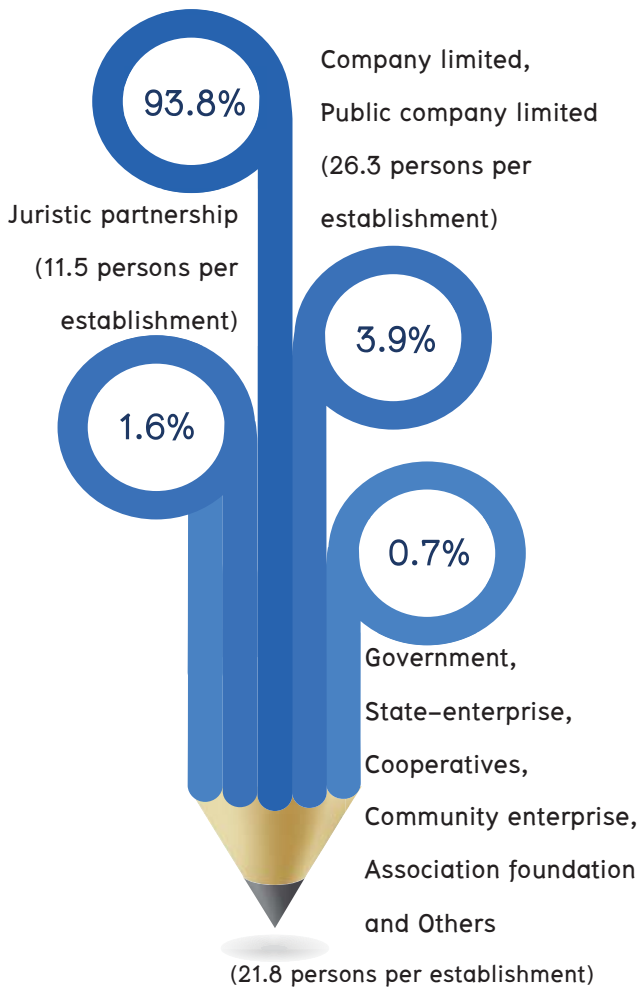

To consider the form of legal organization, most of establishments about 93.8 percent were individual proprietor. Followed by establishment where established in the company limited, public company limited and juristic partnership which the proportion about 3.9 and 1.6 percent respectively. And the rest of establishments about 0.7 percent was government, state-enterprise, cooperatives, community enterprise, association foundation and others.

An analysis the average number of persons engaged per establishment, the result shows that the establishments in the company limited and public company limited form had the highest average number of persons engaged per establishment about 26 persons.





Form of economic organization

Picture 9 Percentage of establishments by form of economic organization

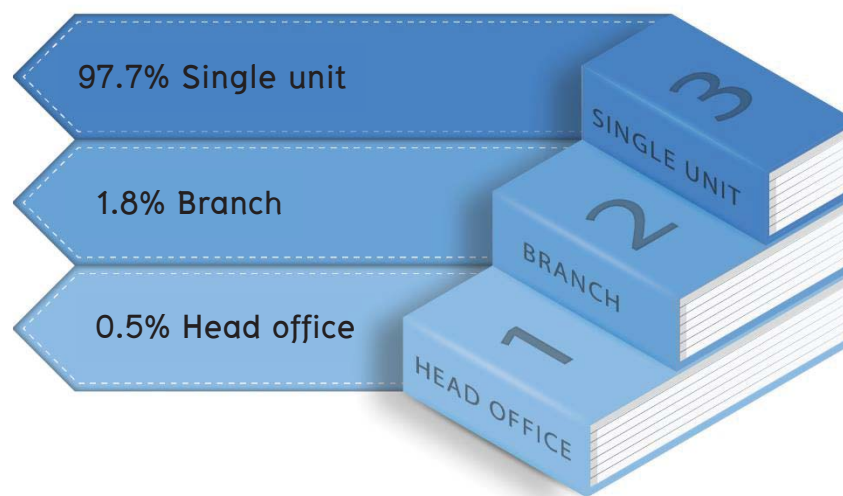

To consider the form of economic organization, the result shows that the most of establishments about 97.7 percent were single unit, followed by establishments where organized in branch office about 1.8 percent and the head office had very small proportion about 0.5 percent of total establishments located in Southern region.



Foreign investment or share holding



Picture 10 Percentage of establishments by foreign investment or share holding

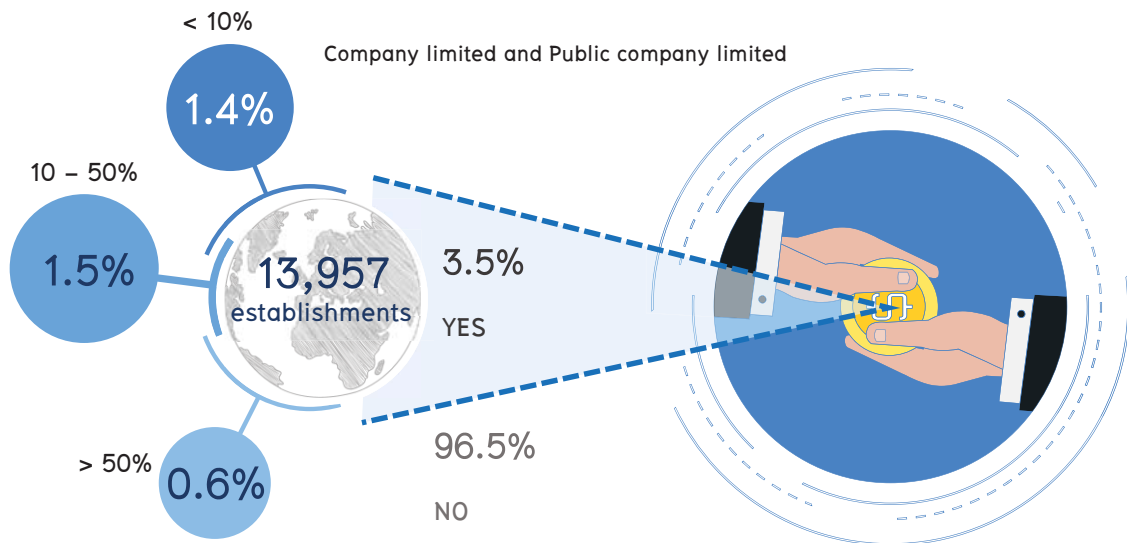

To consider the foreign investment or share holding, the result shows that from the 13,957 establishments where established in company limited and public company limited form, there were about 96.5 percent had no foreign investment or share holding while about 3.5 percent had foreign investment or share holding.

In this number, about 1.5 percent had the foreign investment or share holding 10 – 50%. Followed by establishments where had foreign investment or share holding less than 10% (about 1.4 percent) and had foreign investment or share holding more than 50% (about 0.6 percent).





Use of information and communication technology

Picture 11 Percentage of establishments use information and communication technology

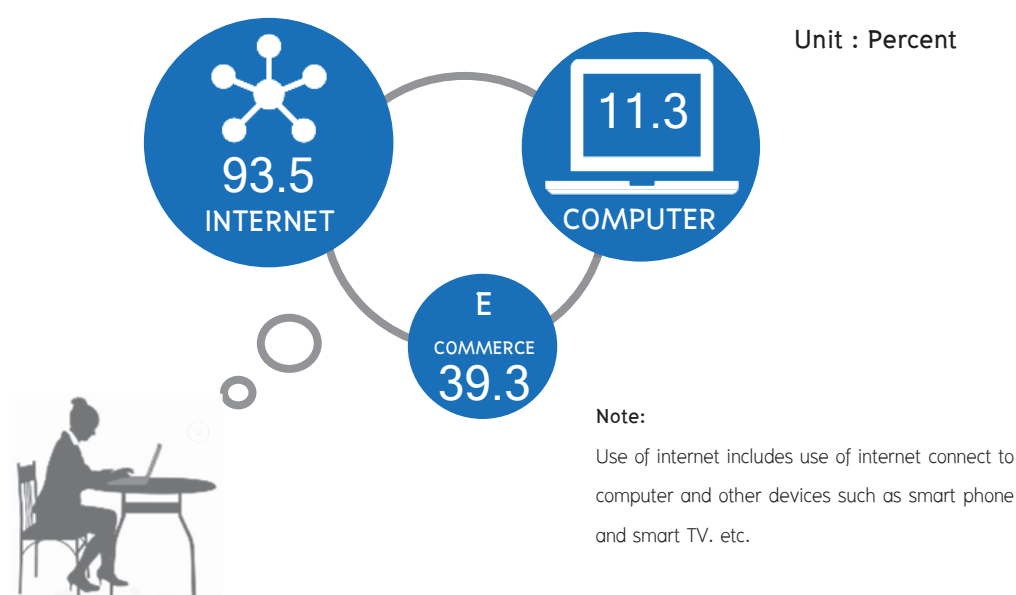

In term of information and communication technology using in establishments located in Southern region, the result shows that about 39,948 establishments or 11.3 percent used computer in operation.

In this number, about 93.5 percent was the establishments where used internet in operation and about 39.3 percent was the establishments where used E-commerce for operation via the internet.



Period of operation



Picture 12 Percentage of establishments by period of operation

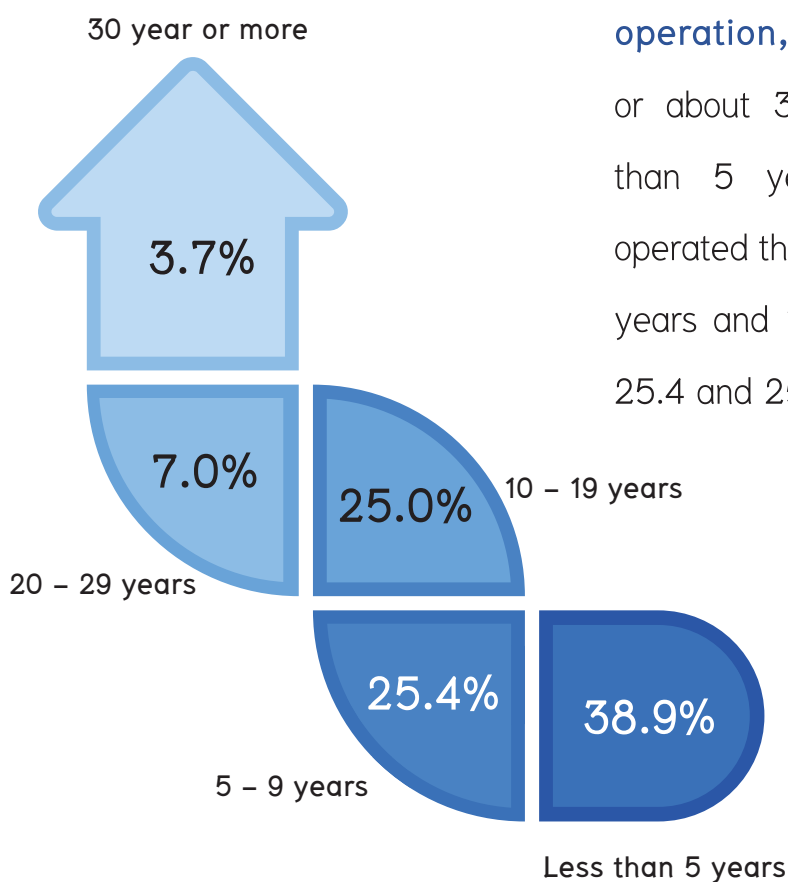

To consider the period of operation, most of establishments or about 38.9 percent operated less than 5 years. The establishments operated their establishments for 5 – 9 years and 10 – 19 years were about 25.4 and 25.0 percent respectively.

While establishments where operated for 20 years or more were about 10.7 percent.



Picture 13 Period of operation of establishments by economic activity

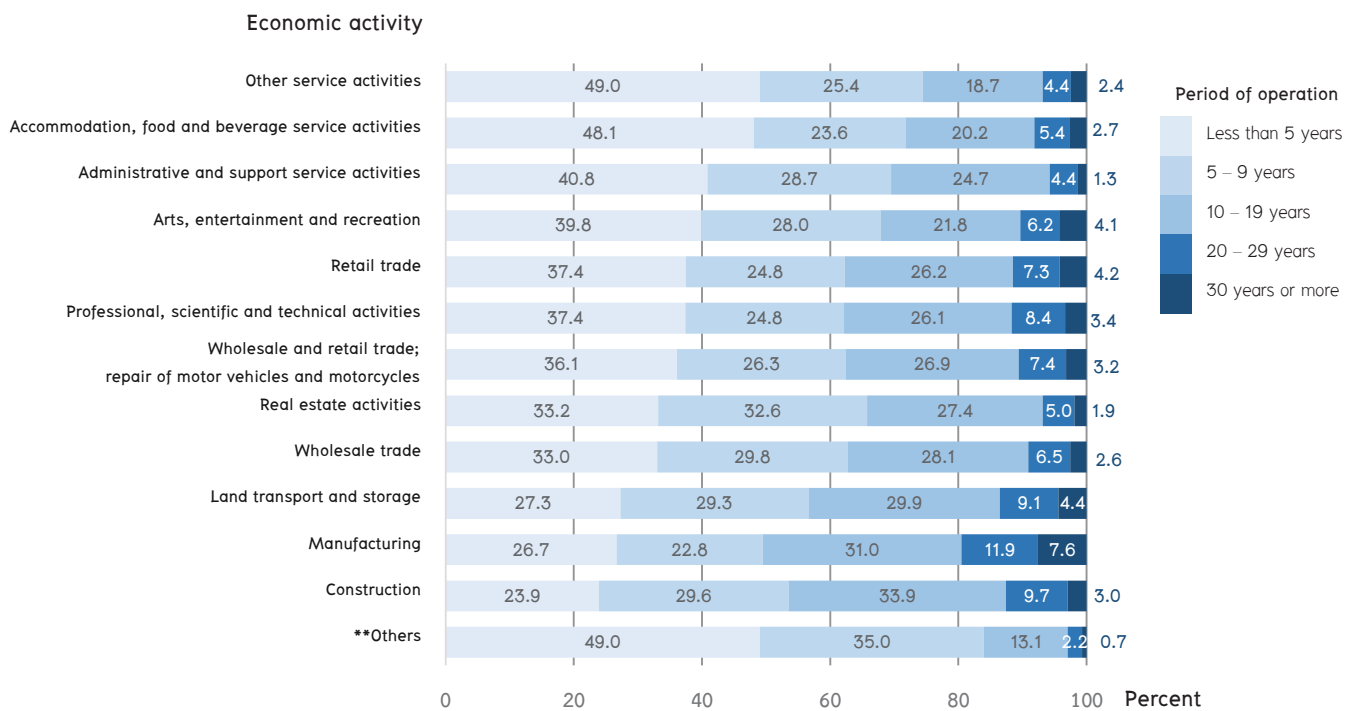

** Others refer to Sewerage, waste management and remediation activities, information and communication and private hospital

An analysis considering by economic activity, the result shows that most of establishment operated less than 5 years in all activities except *construction, manufacturing* and *land transport and storage* establishments where most operated for 10 – 19 years.



สารบัญ

	หน้า
คำนำ	iv
บทสรุปสำหรับผู้บริหาร	ix
สารบัญแผนภาพ	xlv
สารบัญตาราง	xlix
บทที่ 1 บทนำ	
1.1 ความเป็นมา	1
1.2 วัตถุประสงค์	2
1.3 ประโยชน์ที่คาดว่าจะได้รับ	3
บทที่ 2 ระเบียบวิธีสถิติ	
2.1 ประชากรเป้าหมาย	5
2.2 เวลาอ้างอิง	5
2.3 คำนิยาม	5
2.4 รายการข้อมูล	20
2.5 การเก็บรวบรวมข้อมูล	21
2.6 การประมวลผลข้อมูล	21
2.7 การนำเสนอผลข้อมูล	21
บทที่ 3 ผลการสำมะโน	
3.1 จำนวนสถานประกอบการ	23
3.2 ขนาดของสถานประกอบการ	25
3.3 รูปแบบการจัดตั้งตามกฎหมาย	27
3.4 รูปแบบการจัดตั้งทางเศรษฐกิจ	29
3.5 การร่วมลงทุนหรือถือหุ้นของต่างประเทศ	31

สารบัญ (ต่อ)

	หน้า
3.6 คนทำงานและลูกจ้าง	33
3.7 การเปรียบเทียบจำนวนสถานประกอบการปี 2554 และปี 2559	35
3.8 การเปรียบเทียบจำนวนคนทำงานปี 2554 และปี 2559	37

ภาคผนวก

ตารางสถิติ

CONTENTS

	PAGE
PREFACE	vi
EXECUTIVE SUMMARY	xxv
LIST OF PICTURE	xlvii
LIST OF TABLE	li
CHAPTER 1 INTRODUCTION	
1.1 Background	39
1.2 Objectives	40
1.3 Expected outcome	40
CHAPTER 2 STATISTICAL METHODOLOGY	
2.1 Target Population	43
2.2 Reference Period	43
2.3 Definition	43
2.4 Items of Data Collection	57
2.5 Data Collection	57
2.6 Data Processing	58
2.7 Data Presentation and Reporting	58
CHAPTER 3 MAJOR FINDINGS	
3.1 Number of establishments	59
3.2 Size of establishment	61
3.3 Form of legal organization	63
3.4 Form of economic organization	65
3.5 Foreign investment or share holding	67

CONTENTS (Cont'd)

	PAGE
3.6 Persons engaged and employees	69
3.7 Comparison of the number of establishments in year 2011 and 2016	71
3.8 Comparison of the number of persons engaged in year 2011 and 2016	73

APPENDIX

STATISTICAL TABLES

สารบัญแผนภาพ

	หน้า
ภาพที่ 1 จำนวนสถานประกอบการรายจังหวัด	xi
ภาพที่ 2 เปรียบเทียบจำนวนสถานประกอบการในปี 2554 และ 2559 จำแนกตามกิจกรรมทางเศรษฐกิจ	xii
ภาพที่ 3 เปรียบเทียบจำนวนสถานประกอบการในปี 2554 และ 2559 จำแนกตามจังหวัด	xiii
ภาพที่ 4 ร้อยละของสถานประกอบการ จำแนกตามขนาดสถานประกอบการ (จำนวนคนทำงาน)	xiv
ภาพที่ 5 คนทำงานในสถานประกอบการ จำแนกตามขนาดสถานประกอบการ	xv
ภาพที่ 6 เปรียบเทียบจำนวนคนทำงานในปี 2554 และ 2559 จำแนกตาม กิจกรรมทางเศรษฐกิจ	xvi
ภาพที่ 7 เปรียบเทียบจำนวนคนทำงานในปี 2554 และ 2559 จำแนกตามจังหวัด	xvii
ภาพที่ 8 ร้อยละของสถานประกอบการ และจำนวนคนทำงานเฉลี่ยต่อ สถานประกอบการ จำแนกตามรูปแบบการจัดตั้งตามกฎหมาย	xviii
ภาพที่ 9 ร้อยละของสถานประกอบการจำแนกตามรูปแบบการจัดตั้งทางเศรษฐกิจ	xix
ภาพที่ 10 ร้อยละของสถานประกอบการ จำแนกตามการมีต่างประเทศ ร่วมลงทุนหรือถือหุ้น	xx
ภาพที่ 11 ร้อยละของสถานประกอบการที่มีการใช้เทคโนโลยีสารสนเทศ และการสื่อสารในการประกอบการ	xxi
ภาพที่ 12 ร้อยละของสถานประกอบการ จำแนกตามระยะเวลาในการดำเนินกิจการ	xxii
ภาพที่ 13 ระยะเวลาในการดำเนินกิจการของสถานประกอบการ จำแนก ตามกิจกรรมทางเศรษฐกิจ	xxiii

List of picture

	PAGE	
Picture 1	Number of establishments by province	xxvii
Picture 2	Comparison of the number of establishments in year 2011 and 2016 by economic activity	xxviii
Picture 3	Comparison of the number of establishments in year 2011 and 2016 by province	xxix
Picture 4	Percentage of establishments by size of establishment (Number of persons engaged)	xxx
Picture 5	Persons engaged in establishments by size of establishment	xxxi
Picture 6	Comparison of the number of persons engaged in year 2011 and 2016 by economic activity	xxxii
Picture 7	Comparison of the number of persons engaged in year 2011 and 2016 by province	xxxiii
Picture 8	Percentage of establishments and average number of persons engaged per establishment by form of legal organization	xxxiv
Picture 9	Percentage of establishments by form of economic organization	xxxv
Picture 10	Percentage of establishments by foreign investment or share holding	xxxvi

List of picture (Cont'd)

	PAGE
Picture 11 Percentage of establishments use information and communication technology	xxxvii
Picture 12 Percentage of establishments by period of operation	xxxviii
Picture 13 Period of operation of establishments by economic activity	xxxix

สารบัญตาราง

	หน้า
ตาราง 3.1 จำนวนและร้อยละของสถานประกอบการ จำแนกตาม กิจกรรมทางเศรษฐกิจ และเขตการปกครอง	24
ตาราง 3.2 จำนวนและร้อยละของสถานประกอบการ จำแนกตาม กิจกรรมทางเศรษฐกิจ และขนาดของสถานประกอบการ (จำนวนคนทำงาน)	26
ตาราง 3.3 จำนวนและร้อยละของสถานประกอบการ จำแนกตาม รูปแบบการจัดตั้งตามกฎหมาย และกิจกรรม ทางเศรษฐกิจ	28
ตาราง 3.4 จำนวนและร้อยละของสถานประกอบการ จำแนกตาม รูปแบบการจัดตั้งทางเศรษฐกิจ และกิจกรรม ทางเศรษฐกิจ	30
ตาราง 3.5 จำนวนและร้อยละของสถานประกอบการ จำแนกตาม การมีต่างประเทศร่วมลงทุนหรือถือหุ้น และกิจกรรม ทางเศรษฐกิจ	32
ตาราง 3.6 จำนวนและร้อยละของคนทำงานและลูกจ้าง จำแนกตาม ขนาดของสถานประกอบการ และกิจกรรมทางเศรษฐกิจ	34
ตาราง 3.7 เปรียบเทียบจำนวนสถานประกอบการ ปี 2554 และปี 2559 จำแนกตามขนาดของสถานประกอบการ และกิจกรรมทางเศรษฐกิจ	36
ตาราง 3.8 เปรียบเทียบจำนวนคนทำงาน ปี 2554 และปี 2559 จำแนกตามขนาดของสถานประกอบการและกิจกรรม ทางเศรษฐกิจ	38

List of Table

	PAGE
Table 3.1 Number and percentage of establishments by economic activity and administrative area	60
Table 3.2 Number and percentage of establishments by size of establishment (number of persons engaged) and economic activity	62
Table 3.3 Number and percentage of establishments by form of legal organization and economic activity	64
Table 3.4 Number and percentage of establishments by form of economic organization and economic activity	66
Table 3.5 Number and percentage of establishments by proportion of foreign investment or share holding and economic activity	68
Table 3.6 Number and percentage of persons engaged and employees by size of establishment and economic activity	70
Table 3.7 Comparison of the number of establishments in year 2011 and 2016 by size of establishment and economic activity	72
Table 3.8 Comparison of the number of persons engaged in year 2011 and 2016 by size of establishment and economic activity	74

บทที่ 1 บทนำ



1.1 ความเป็นมา

สำนักงานสถิติแห่งชาติ ได้จัดทำสำมะโนอุตสาหกรรมทุก 10 ปี ตามข้อเสนอแนะขององค์การสหประชาชาติ เพื่อให้ประเทศมีข้อมูลพื้นฐานที่สำคัญทางด้านอุตสาหกรรมการผลิตอย่างต่อเนื่อง เนื่องจากความผันผวนของเศรษฐกิจโลกทำให้โครงสร้างการดำเนินงานด้านธุรกิจและอุตสาหกรรมมีการเปลี่ยนแปลงรวดเร็วทำให้หน่วยงานหลักด้านเศรษฐกิจของประเทศ ได้แก่ สำนักงานเศรษฐกิจอุตสาหกรรม กระทรวงอุตสาหกรรม สำนักงานคณะกรรมการพัฒนาการเศรษฐกิจและสังคมแห่งชาติ ธนาคารแห่งประเทศไทย และกระทรวงพาณิชย์ มีความจำเป็นต้องใช้ข้อมูลที่ทันสมัยเพื่อใช้ในการวิเคราะห์และติดตามสถานการณ์ด้านเศรษฐกิจของประเทศและภูมิภาค จึงขอให้สำนักงานสถิติแห่งชาติ จัดทำสำมะโนอุตสาหกรรมจากทุก 10 ปี เป็นจัดทำทุก 5 ปี ประกอบกับประเทศต่างๆ ส่วนใหญ่ได้มีการจัดทำสำมะโนด้านเศรษฐกิจทุก 5 ปี ในปี 2555 สำนักงานสถิติแห่งชาติได้วางแผนปรับการจัดทำสำมะโนอุตสาหกรรม เป็นประจำทุก 5 ปี โดยบูรณาการดำเนินการไปพร้อมกับสำมะโนธุรกิจทางการค้าและธุรกิจทางการบริการ ภายใต้ชื่อ “สำมะโนธุรกิจและอุตสาหกรรม” สำมะโนอุตสาหกรรมจัดทำมาแล้ว 4 ครั้ง ในปี 2507 ปี 2540 ปี 2550 และปี 2555 สำหรับในปี 2560 จะครบรอบ 5 ปี ในการจัดทำสำมะโนอุตสาหกรรมซึ่งนับเป็นครั้งที่ 5 ของประเทศไทย

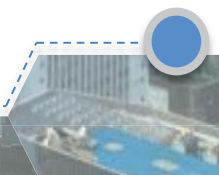

สำหรับการจัดทำสำมะโนอุตสาหกรรม พ.ศ. 2560 ได้กำหนดแผนการดำเนินงานเป็น 2 ขั้นตอน คือ ขั้นการเก็บรวบรวมข้อมูลพื้นฐานหรือการนับจุดสถานประกอบการทุกประเภท ดำเนินการในปี 2559 และขั้นการเก็บรวบรวมข้อมูลรายละเอียดหรือการแจงนับสถานประกอบการในอุตสาหกรรมการผลิต ซึ่งดำเนินการในปี 2560



1.2 วัตถุประสงค์

1.2.1 เพื่อเก็บรวบรวมข้อมูลพื้นฐานที่แสดงให้เห็นโครงสร้าง และการกระจายตัวของสถานประกอบการประเภทต่างๆ เช่น สถานประกอบการธุรกิจทางการค้า ธุรกิจทางการบริการ อุตสาหกรรมการผลิต การก่อสร้าง การขนส่งทางบก สถานที่เก็บสินค้า กิจกรรมด้านข้อมูลข่าวสารและการสื่อสาร และโรงพยาบาลเอกชน เป็นต้น



1.2.2 เพื่อเก็บรวบรวมรายละเอียดการดำเนินงานของสถานประกอบการเกี่ยวกับจำนวนและขนาดของสถานประกอบการ ประเภทอุตสาหกรรม จำนวนคนทำงาน ลูกจ้าง ค่าตอบแทนแรงงาน ค่าใช้จ่ายในการผลิตและดำเนินงาน มูลค่าขายผลผลิตและรายรับ ส่วนเปลี่ยนแปลงของวัตถุดิบ และสินค้าคงเหลือมูลค่าสินทรัพย์ถาวรของสถานประกอบการ และข้อมูลอื่น ๆ ที่เกี่ยวข้องกับอุตสาหกรรมการผลิต





1.3 ประโยชน์ที่คาดว่าจะได้รับ

ข้อมูลที่ได้จะเป็นประโยชน์สำหรับผู้ใช้อำนาจรัฐและเอกชน ดังนี้



ภาครัฐ

1.3.1 ใช้ในการวางแผนและกำหนดนโยบาย พัฒนาเศรษฐกิจด้านอุตสาหกรรมการผลิตทั้งในระดับประเทศและระดับท้องถิ่น เพื่อเสริมสร้างศักยภาพของอุตสาหกรรมให้สามารถแข่งขันได้ในเวทีการค้าโลก

1.3.2 ใช้ในการจัดทำดัชนีชี้วัดภาวะเศรษฐกิจและภาวะการค้าในกิจการ เช่น ผลิตภัณฑ์มวลรวม ตารางปัจจัยการผลิตและผลผลิตของประเทศ สัดส่วนแรงงานในภาคการผลิต การบริการ เป็นต้น

1.3.3 ใช้ในการจัดทำแผนวิเคราะห์สถานการณ์ในการส่งเสริมวิสาหกิจขนาดกลางและขนาดย่อมของประเทศ

1.3.4 ใช้ประกอบการพิจารณากำหนดนโยบาย ออกกฎหมายและมาตรการต่างๆ เพื่อส่งเสริมและกำหนดทิศทางการประกอบธุรกิจทางการค้า ธุรกิจทางการบริการ และอุตสาหกรรมการผลิต ให้เป็นไปตามแผนนโยบายที่กำหนดไว้

1.3.5 เป็นข้อมูลพื้นฐานในการวางแผนจัดหาโครงสร้างพื้นฐาน (Infrastructure) เพื่อสนับสนุนอุตสาหกรรมการผลิตของประเทศ

1.3.6 ใช้ในการพัฒนาระบบข้อมูลเพื่อการวางแผนเตือนภัยทางเศรษฐกิจและสังคม

1.3.7 ใช้ประโยชน์ในทางสถิติเพื่อจัดทำกรอบตัวอย่าง สำหรับการเก็บรวบรวมข้อมูลจากสถานประกอบการของหน่วยสถิติต่างๆ



ภาคเอกชน

1.3.8 ผู้ประกอบการใช้ข้อมูลพื้นฐานและข้อมูลการดำเนินงาน เป็นเครื่องมือสำหรับการวิเคราะห์สถานการณ์ด้านเศรษฐกิจ รวมทั้งการวางแผนตัดสินใจเกี่ยวกับการลงทุนขยายกิจการ/สาขา บริหารและควบคุมการดำเนินงานในด้านต่างๆ ให้มีประสิทธิภาพยิ่งขึ้น

1.3.9 ใช้ข้อมูลเป็นมาตรฐานเพื่อเปรียบเทียบผลการดำเนินงานของตนเองกับกิจการอื่นๆ ในอุตสาหกรรมประเภทเดียวกัน หรือขนาดต่างๆ

1.3.10 สำหรับนักวิชาการ นักวิจัย และสถาบันการศึกษา นำไปศึกษาวิเคราะห์ต่อยอด สร้างนวัตกรรมเพื่อสนับสนุน ส่งเสริม และพัฒนาธุรกิจทางการค้า ธุรกิจทางการบริการ และอุตสาหกรรมการผลิตที่อยู่ในความสนใจ และเรื่องต่างๆ ที่เกี่ยวข้อง

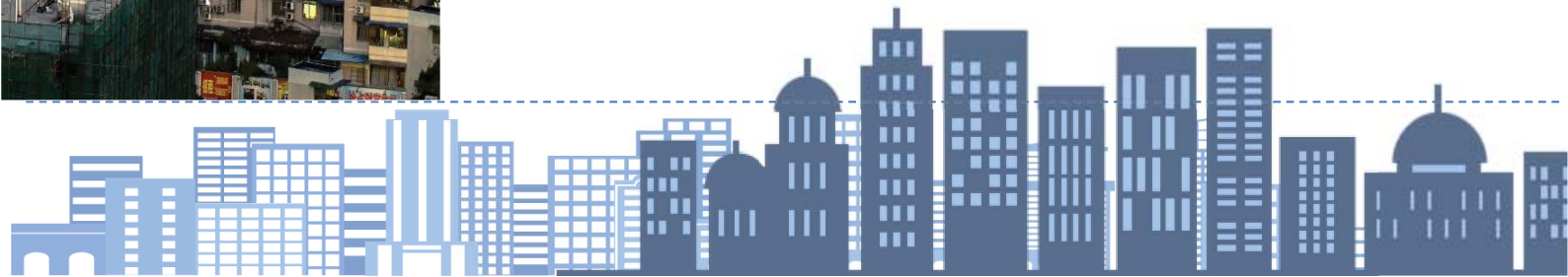

บทที่ 2 ระเบียบวิธีสถิติ

2.1 ประชากรเป้าหมาย

การสำมะโนอุตสาหกรรม พ.ศ. 2560 ขึ้นการเก็บรวบรวมข้อมูลพื้นฐานของสถานประกอบการ คุ่มรวมสถานประกอบการ ทั่วประเทศที่ประกอบกิจกรรมทางเศรษฐกิจ ตามการจัดประเภทมาตรฐานอุตสาหกรรมประเทศไทย ปี 2552 (Thailand Standard Industrial Classification: TSIC-2009) ดังนี้

- ธุรกิจการค้าและธุรกิจทางการบริการ
- การผลิต
- การก่อสร้าง
- การขนส่งทางบก และสถานที่เก็บสินค้า
- กิจกรรมด้านข้อมูลข่าวสารและการสื่อสาร
- โรงพยาบาลเอกชน

ไม่รวม : แผงลอยในตลาด แผงลอยและหาบเร่ และแผงลอยในศูนย์การค้า

2.2 เวลาอ้างอิง

ข้อมูลพื้นฐานเกี่ยวกับจำนวนและลักษณะต่าง ๆ ของสถานประกอบการที่เก็บรวบรวม เป็นข้อมูลของสถานประกอบการที่ดำเนินกิจการในปี 2559

2.3 คำนิยาม

2.3.1 สถานประกอบการ หมายถึง สถานที่หรือบางส่วนของสถานที่ ที่มีที่ตั้งที่แน่นอน และมีการดำเนินกิจกรรมทางเศรษฐกิจ ไม่ว่าจะกิจกรรมนั้นจะดำเนินงานโดยบุคคลที่เป็นเจ้าของหรือควบคุมกิจการโดยนิติบุคคลก็ตาม

2.3.2 กิจกรรมทางเศรษฐกิจ การจัดทำสำมะโนอุตสาหกรรม พ.ศ. 2560 ได้จัดจำแนกสถานประกอบการ ตามการดำเนินกิจกรรมทางเศรษฐกิจตามการจัดประเภทมาตรฐานอุตสาหกรรมประเทศไทย ปี 2552 (Thailand Standard Industrial Classification: TSIC-2009) ดังนี้

1) การผลิต (หมวดย่อย 10 - 33) ได้แก่

- การเปลี่ยนรูปวัตถุดิบให้เป็นผลิตภัณฑ์ชนิดใหม่ด้วยเครื่องจักรกลหรือเคมีภัณฑ์ โดยไม่คำนึงถึงว่างานนั้นทำด้วยเครื่องจักรหรือด้วยมือ หรือทำในโรงงาน โรงซ่อม หรือเคหะสถาน หรือผลิตภัณฑ์นั้นจะนำมาขายส่งหรือขายปลีกก็ตามการประกอบชิ้นส่วนของผลิตภัณฑ์ที่ผลิตขึ้นนับว่าเป็นการผลิตด้วย รวมถึงการประกอบชิ้นส่วนของผลิตภัณฑ์จากส่วนประกอบไม่ว่าจะได้จากที่ผลิตขึ้นเองหรือซื้อมา

- การนำของเสียกลับมาใช้ใหม่ เช่น การแปรรูปของเสีย (การนำวัสดุที่ใช้แล้วกลับมาใช้ใหม่) ซึ่งรวมถึงการเปลี่ยนแปลงทางกายภาพหรือทางเคมีแต่ไม่ถือว่าเป็นส่วนหนึ่งของการผลิต วัตถุประสงค์หลักของกิจกรรมเหล่านี้คือการบำบัดหรือการแปรรูปของเสีย

2) การจัดการและการบำบัดน้ำเสีย ของเสียและสิ่งปฏิกูล (หมวดย่อย 37 - 39) ได้แก่

- การดำเนินการของระบบท่อระบายของเสียหรือการบำบัดสิ่งปฏิกูล โดยการเก็บกักการบำบัด และการกำจัดน้ำเสียและสิ่งปฏิกูล

- การเก็บ การบำบัด การจำกัดและการขนย้ายของเสียจากชุมชนหรืออุตสาหกรรม รวมถึงการดำเนินการเพื่อนำของเสียกลับมาใช้ใหม่ (เช่น การคัดวัสดุที่สามารถนำกลับมาใช้ใหม่ได้จากขยะ)

- การบริการบำบัด เช่น การทำความสะอาดอาคารและสถานที่พื้นดิน น้ำบนพื้นผิวดินหรือน้ำใต้ดินที่มีสิ่งปนเปื้อน

3) การก่อสร้าง (หมวดย่อย 41 – 43) ได้แก่

- กิจกรรมการก่อสร้างทั่วไป และการก่อสร้างเฉพาะทางสำหรับอาคารและงานวิศวกรรมโยธา รวมถึงการก่อสร้างใหม่ การซ่อมแซม การต่อเติม และการดัดแปลง และการรื้อทำลายอาคาร การสร้างโดยประกอบขึ้นส่วนอาคารหรือสิ่งก่อสร้างสำเร็จรูป ณ สถานที่ก่อสร้าง และการก่อสร้างอาคารที่มีลักษณะชั่วคราว หรือสิ่งก่อสร้างด้านวิศวกรรมโยธา อุตสาหกรรม การก่อสร้างประกอบด้วยสถานประกอบการที่ดำเนินกิจการดังต่อไปนี้

- การก่อสร้างอาคาร ทั้งที่เป็นที่อยู่อาศัยและไม่ใช้ที่อยู่อาศัย เช่น บ้านเดี่ยว บ้านอยู่อาศัยแบบหลายครอบครัว อาคารสูง การปรับปรุงอาคาร/สิ่งก่อสร้างเพื่ออยู่อาศัย การประกอบอาคารเพื่ออยู่อาศัยสำเร็จรูป ณ สถานที่ก่อสร้าง โรงงาน โรงพยาบาล โรงเรียน โรงแรม ร้านค้า อาคารสำนักงาน ห้างสรรพสินค้า โรงจอดรถ โกดังสินค้า โรงยิม ฯลฯ

- งานวิศวกรรมโยธา เช่น ทางหลวง ถนน สะพาน อุโมงค์ ทางรถไฟ สนามบิน ท่าเรือ และโครงการทางน้ำ ระบบชลประทาน ระบบระบายน้ำ สิ่งอำนวยความสะดวกทางอุตสาหกรรม ท่อส่งและสายไฟฟ้า สนามกีฬา ซึ่งหมายรวมทั้งการก่อสร้างใหม่ การต่อเติม ดัดแปลง และซ่อมแซมด้วย

- งานก่อสร้างเฉพาะทาง เช่น ส่วนประกอบของอาคารและงานวิศวกรรมโยธาโดยไม่ได้รับผิดชอบโครงการทั้งหมด งานตอกเสาเข็ม งานฐานราก งานโครงสร้าง งานคอนกรีต งานก่ออิฐ งานก่อหิน งานนั่งร้าน งานมุงหลังคา ติดตั้งลิฟต์ บันไดเลื่อน การรื้อถอน การติดตั้งกระจก การฉาบปูน การทาสี ตกแต่งอาคาร การติดตั้งและปูพื้นด้วยวัสดุต่าง ๆ การขัดพื้น ฯลฯ

4) การขาย - ซ่อมยานยนต์และรถจักรยานยนต์ (หมวดย่อย 45)

ได้แก่

การดำเนินกิจกรรมทั้งหมด (ยกเว้นการผลิตและการให้เช่า) ที่เกี่ยวข้องกับยานยนต์และจักรยานยนต์ รวมถึงรถบรรทุก เช่น การขายส่ง และ

ขายปลีกยานยนต์ รถจักรยานยนต์ทั้งใหม่และที่ใช้แล้ว รวมทั้งการบำรุงรักษาและการซ่อมแซม การขายอะไหล่ และชิ้นส่วนอุปกรณ์สำหรับยานยนต์และจักรยานยนต์ การดำเนินกิจการที่เกี่ยวข้องกับตัวแทนขายส่งหรือขายปลีกยานยนต์ รวมถึง การล้าง การขัดเงายานยนต์ ตู้ซ่อมรถยนต์ ฯลฯ

5) การขายส่ง (หมวดย่อย 46) ได้แก่

- การขายส่งที่ดำเนินงานด้วยตนเองหรือทำโดยได้รับค่าตอบแทนหรือตามสัญญาจ้าง (การขายเพื่อค่าคอมมิชชั่น/ค่านายหน้า) ซึ่งเกี่ยวกับการขายส่งภายในประเทศและระหว่างประเทศ (นำเข้า/ส่งออก)

- การขายส่ง คือ การขายต่อ (การขายสินค้าที่ไม่มีการเปลี่ยนแปลงสภาพสินค้า) สินค้าใหม่และที่ใช้แล้วให้แก่ผู้ขายปลีกหรือการค้าแบบธุรกิจสู่ธุรกิจ เช่น ขายให้กับผู้ใช้ในงานอุตสาหกรรม พาณิชยกรรม สถาบัน หรือผู้ใช้งานในวิชาชีพ หรือขายต่อให้กับผู้ขายส่งรายอื่นๆ หรือบุคคล/บริษัทที่ทำหน้าที่ตัวแทนหรือนายหน้าซื้อขายสินค้า ประเภทของธุรกิจที่สำคัญ ได้แก่ พ่อค้าขายส่ง คือ ผู้ขายส่งที่ดำเนินกิจการซื้อและขายสินค้าของตนเอง เช่น พ่อค้าขายส่ง ผู้แทนจำหน่ายสินค้าอุตสาหกรรม ผู้ส่งสินค้าออก ผู้นำเข้าสินค้า และการรวมกลุ่มสหกรณ์เพื่อซื้อสินค้า สาขาและสำนักงานขาย (ไม่ใช่ร้านค้าปลีก) ซึ่งมีหน่วยผลิตหรือเหมืองแร่ (ที่แยกตัวออกมาต่างหาก) เป็นผู้ควบคุมดูแล โดยมีวัตถุประสงค์เพื่อการจำหน่ายสินค้า และแทบจะไม่เคยส่งสินค้าเพื่อให้โรงงานหรือแหล่งผลิตส่งสินค้าให้โดยตรง ทั้งนี้รวมถึงนายหน้าซื้อขายสินค้า การขายเพื่อนายหน้าและตัวแทนจำหน่าย และกลุ่มผู้ประกอบการ ผู้ซื้อและกลุ่มสหกรณ์ซึ่งดำเนินการเกี่ยวกับการจำหน่ายผลิตภัณฑ์เกษตรออกสู่ตลาด ผู้ขายส่งมักทำการรวบรวมสินค้าในปริมาณมากมาคัดแยกขนาดและตัดคุณภาพสินค้า นำสินค้ามาจัดแบ่งและทำการบรรจุหีบห่อใหม่เพื่อจำหน่ายต่อ เช่น ร้านขายยาที่ดำเนินกิจกรรมเก็บสินค้า แปะเย็บ จัดส่ง และจัดวางสินค้า ทำการส่งเสริมการขายให้แก่ลูกค้าและออกแบบฉลาก

6) **ขายปลีก (หมวดย่อย 47)** ไม่รวม หมู่ใหญ่ 478 แผงลอยและ
กิจกรรม 47999 เร่ขายสินค้า ได้แก่

- การนำสินค้าใหม่และสินค้าใช้แล้วมาขายต่อให้แก่ประชาชน
ทั่วไป (สินค้าที่นำมาขายไม่เปลี่ยนแปลงสภาพ) เพื่อการบริโภคหรือใช้ประโยชน์
ส่วนบุคคลหรือครัวเรือน โดยขายสินค้าผ่านทางช่องทางการจำหน่ายต่างๆ เช่น
ร้านค้า ห้างสรรพสินค้า สหกรณ์ผู้บริโภค ฯลฯ

7) **การขนส่งทางบก และสถานที่เก็บสินค้า (หมวดย่อย 49 และ
52) ได้แก่**

- หมวดย่อย 49 ในกิจกรรมรหัส 49201 49202 49203 49204
49209 49310 49329 49331 49332 49333 49334 และกิจกรรม 49339 ได้แก่
การขนส่งผู้โดยสารทางบกอื่นๆ ที่มีตารางเวลา และที่ไม่มีตารางเวลา รวมถึง
การขนส่งสินค้าทางถนน

- หมวดย่อย 52 ในกิจกรรมรหัส 52101 52102 52109 และ 52291
ได้แก่ การดำเนินการเกี่ยวกับสิ่งอำนวยความสะดวกในการเก็บสินค้าทุกชนิดและ
สถานที่เก็บสินค้าทุกประเภท เช่น การดำเนินงานของไซโลเก็บธัญพืช สถานที่เก็บ
สินค้าแช่เย็น แห้งเก็บสินค้า สินค้าประเภทเฟอร์นิเจอร์ รถยนต์ ไม้ซุง ก๊าซและ
น้ำมัน สารเคมี สิ่งทอ อาหารและผลิตภัณฑ์ทางการเกษตร ฯลฯ ทั้งนี้รวมถึงการ
เก็บสินค้าในเขตการค้าระหว่างประเทศด้วย

8) **ที่พักแรม (หมวดย่อย 55) ได้แก่**

- การบริการที่พักแรมชั่วคราว/ระยะสั้นแก่นักเดินทางและ
นักท่องเที่ยว รวมถึงการบริการ ที่พักยาวสำหรับนักเรียน/นักศึกษา พนักงาน
และบุคคลอื่นที่คล้ายกัน ซึ่งบางแห่งอาจแบ่งให้บริการเฉพาะที่พัก ขณะที่บางแห่ง
ให้บริการทั้งที่พัก อาหาร และ/หรือสิ่งอำนวยความสะดวกเพื่อนันทนาการ เช่น
โรงแรม โมเต็ล หอพัก ห้องพักภายในบ้าน เกสต์เฮ้าส์ ที่พักแรมเยาวชน ที่พัก
ชั่วคราว เป็นต้น

**9) บริการด้านอาหารและเครื่องดื่ม (หมวดย่อย 56) ไม่รวม
กิจกรรม 56102 56103 56303 และ 56304 ได้แก่**

- กิจกรรมการขายอาหารและเครื่องดื่ม ที่จัดเตรียมไว้พร้อมที่จะบริโภคได้ทันที ไม่ว่าจะเป็นร้านอาหารทั่วไป ร้านอาหารแบบบริการตนเอง เช่น ภัตตาคาร คาเฟ่ สถานที่บริการขายอาหารกลางวันและร้านขายเครื่องดื่ม เป็นต้น

**10) ข้อมูลข่าวสาร คอมพิวเตอร์ และการสื่อสาร (หมวดย่อย 58 –
63) ได้แก่**

- กิจกรรมการจัดจำหน่ายหรือเผยแพร่หนังสือ โบรชัวร์ ใบปลิว พจนานุกรม สารานุกรม แผนที่โลก แผนที่และแผนภูมิ การจัดพิมพ์จำหน่ายหรือเผยแพร่หนังสือพิมพ์ วารสาร และนิตยสาร นามานุกรม รายชื่อและที่อยู่ ทางไปรษณีย์ของผู้ที่ได้รับข้อมูลข่าวสารหรือโฆษณาเป็นประจำ รวมถึงการจัดทำซอฟต์แวร์สำเร็จรูป

- กิจกรรมการผลิตภาพยนตร์ทั้งที่ฉายและไม่ได้ฉายในโรงภาพยนตร์ ไม่ว่าจะเป็นบันทึกลงบนแผ่นฟิล์ม เทปวีดิทัศน์ หรือดิสก์ เพื่อที่จะนำไปฉายในโรงภาพยนตร์หรือเพื่อออกอากาศทางโทรทัศน์ กิจกรรมสนับสนุน เช่น การลำดับภาพยนตร์ การตัดต่อ ภาพยนตร์ การพากย์ภาพยนตร์ ฯลฯ การเผยแพร่/จำหน่ายภาพยนตร์ให้แก่อุตสาหกรรมอื่นๆ การฉายภาพยนตร์ รวมถึงการซื้อและขายสิทธิ์การเผยแพร่/จำหน่ายภาพยนตร์

- กิจกรรมการสร้างสรรค์เนื้อหาและการได้มาของสิทธิ์ในการเผยแพร่และการแพร่ภาพกระจายเสียงทางวิทยุ โทรทัศน์ออกอากาศและการจัดผังรายการทางวิทยุและโทรทัศน์ ตามรายการบันเทิง รายการข่าว รายการสนทนาและที่คล้ายกัน การแพร่ภาพกระจายเสียงข้อมูลร่วมกันทั้งทางวิทยุหรือโทรทัศน์ผ่านทางเทคโนโลยีต่างๆ เช่น ทางอากาศ ทางดาวเทียม ทางเครือข่ายเคเบิล หรือทางอินเทอร์เน็ต รวมถึงการผลิตรายการ (ที่มีรูปแบบรายการที่ค่อนข้างจำกัด เช่น รายการข่าว รายการกีฬา รายการเพื่อการศึกษา หรือรายการสำหรับเด็ก) เพื่อให้บุคคลที่สามนำรายการดังกล่าวไปแพร่ภาพกระจายเสียงให้แก่ลูกค้าเฉพาะกลุ่ม ซึ่งเป็นผู้บอกรับเป็นสมาชิกหรือเสียค่าธรรมเนียมเข้าชม

- กิจกรรมโทรคมนาคมและบริการที่เกี่ยวข้อง เช่น การส่งสัญญาณเสียงพูดข้อมูล ข้อความ เสียง และภาพ ระบบการส่งสัญญาณอาจดำเนินการโดยใช้เทคโนโลยีอย่างใดอย่างหนึ่งหรือหลายอย่างประกอบกัน โดยไม่เกี่ยวข้องกับส่วนของการผลิตข้อมูล

- กิจกรรมการบริการความรู้ความชำนาญทางด้านเทคโนโลยีสารสนเทศ เช่น การเขียน การแก้ไข การทดสอบ การให้ความช่วยเหลือและแก้ไขปัญหาทางด้านซอฟต์แวร์ การวางแผนและการออกแบบระบบคอมพิวเตอร์ ซึ่งประกอบด้วยส่วนของฮาร์ดแวร์ ซอฟต์แวร์ และเทคโนโลยีการสื่อสารรวมเข้าด้วยกัน การจัดการและดำเนินการเกี่ยวกับระบบคอมพิวเตอร์ ณ สถานที่ของลูกค้า และ/หรือ สิ่งอำนวยความสะดวกในการประมวลผลข้อมูล และกิจกรรมด้านวิชาชีพและเทคนิคทางด้านคอมพิวเตอร์อื่นๆ

- กิจกรรมเว็บท่า กิจกรรมการประมวลผลข้อมูล การจัดการและการให้เช่าพื้นที่บนเครื่องแม่ข่าย (web hosting) รวมถึงกิจกรรมอื่นๆ ที่มีวัตถุประสงค์เพื่อการบริการข้อมูลเป็นหลัก

11) กิจกรรมอสังหาริมทรัพย์ (หมวดย่อย 68) ได้แก่

- การซื้อหรือการขายอสังหาริมทรัพย์ การให้เช่าอสังหาริมทรัพย์ การบริการอสังหาริมทรัพย์ อื่นๆ เช่น การประเมินราคาอสังหาริมทรัพย์ หรือทำหน้าที่เป็นผู้จัดการดูแลผลประโยชน์ของคู่สัญญา (escrow agent) ด้านอสังหาริมทรัพย์ อาจดำเนินการโดยมีอสังหาริมทรัพย์เป็นของตนเองหรือเช่าจากผู้อื่นก็ได้ และอาจดำเนินการโดยได้รับค่าตอบแทนหรือสัญญาจ้าง รวมถึงการพัฒนาโครงการก่อสร้างของตนเองเพื่อให้เช่าพื้นที่

12) กิจกรรมทางวิชาชีพ วิทยาศาสตร์และเทคนิค (หมวดย่อย 69-74) ได้แก่

- การให้คำปรึกษาและการเป็นตัวแทนในกิจกรรมด้านกฎหมาย คดีแพ่ง คดีอาญาหรือข้อพิพาทด้านแรงงาน รวมถึงการเตรียมเอกสารทางกฎหมาย การตรวจสอบบัญชี การเตรียมงบการเงินและการทำบัญชี

- การให้คำปรึกษาและให้ความช่วยเหลือแก่ธุรกิจและองค์กรอื่นๆ ทางด้านการบริหารจัดการ เช่น การวางแผนกลยุทธ์และองค์กร การวางแผนทางการเงินและการจัดทำงบประมาณเป้าหมายและนโยบายทางการตลาด การกำหนดนโยบายภารกิจ แผนงานด้านทรัพยากรมนุษย์ การจัดทำตารางการผลิต และจัดทำแผนควบคุม รวมถึงการควบคุมดูแลและบริหารจัดการหน่วยอื่นๆ ของบริษัท
- การบริหารด้านสถาปัตยกรรม วิศวกรรม การจัดทำแบบแปลนการตรวจสอบอาคาร การสำรวจและการทำงานที่ รวมถึงการบริการทดสอบทางกายภาพ ทางเคมี และการทดสอบเพื่อการวิเคราะห์ด้านอื่นๆ
- กิจกรรมการวิจัยพื้นฐาน เป็นการศึกษาในเชิงทฤษฎีหรือเชิงทดลอง การวิจัยประยุกต์ เป็นการศึกษาหาความรู้ใหม่ๆ และการทดลองเชิงพัฒนา เป็นการศึกษาอย่างมีระบบ ซึ่งเป็นการวิจัยและการพัฒนา การทดลองทางด้านวิทยาศาสตร์ธรรมชาติ วิศวกรรมสังคมศาสตร์ และมนุษยศาสตร์
- การสร้างสรรค์งานโฆษณาและการกำหนดรูปแบบงานโฆษณาใน นิตยสาร หนังสือ วิทยุ โทรทัศน์ หรือสื่อโฆษณาอื่นๆ รวมถึงการออกแบบโครงสร้างและสถานที่จัดแสดงโฆษณา
- การให้บริการด้านวิชาชีพ วิทยาศาสตร์ และเทคนิค อื่นๆ เช่น การตกแต่งภายในการออกแบบผลิตภัณฑ์ทางอุตสาหกรรมการถ่ายภาพ การแปลเอกสารและล่าม การบริการให้คำปรึกษาด้านสิ่งแวดล้อม ฯลฯ

13) กิจกรรมการบริหาร และการบริการสนับสนุน (หมวดย่อย 77 – 82) ได้แก่

- กิจกรรมการให้เช่า มี 4 หมู่ใหญ่ คือ การให้เช่ายานยนต์ อุปกรณ์เพื่อการกีฬาและนันทนาการ เครื่องอุปกรณ์การขนส่ง เครื่องจักรและเครื่องอุปกรณ์อื่นๆ ของใช้ส่วนบุคคลและของใช้ในครัวเรือน
- กิจกรรมการจ้างงาน ตัวแทนจัดหางาน คัดเลือกนักแสดงภาพยนตร์ โทรทัศน์ และการแสดงอื่น ๆ

- กิจกรรมของตัวแทนการท่องเที่ยว การจัดนำเที่ยว การบริการสำรอง และกิจกรรมมัคคุเทศก์ กิจกรรมการขายตั๋วเข้าชมภาพยนตร์ การแสดงละคร คอนเสิร์ตและการแข่งขันกีฬา

- การบริการระบบรักษาความปลอดภัย บริการยาม และการสืบสวน

- การบริการสนับสนุนทั่วไป เช่น การทำความสะอาดภายในและภายนอกอาคารทุกประเภท เครื่องจักรอุตสาหกรรม รถไฟ รถโดยสาร เครื่องบิน ฯลฯ ตลอดจนการให้บริการออกแบบภูมิทัศน์

- การบริการด้านบริหาร สนับสนุนการดำเนินงานของสำนักงาน และกิจกรรมอื่นๆ ที่สนับสนุนทางธุรกิจ เช่นการจัดประชุมและการสัมมนา การแสดงสินค้า กิจกรรมของตัวแทนจัดเก็บเงิน การบริการข้อมูลเครดิต การบรรจุหีบห่อ กิจกรรมศูนย์บริการลูกค้าทางโทรศัพท์ (call centre) การให้เช่า ตู้เก็บเอกสารส่วนตัว (mailbox)

14) ศิลปะ ความบันเทิง และนันทนาการ (หมวดย่อย 90 – 93)

ได้แก่

- กิจกรรมการสร้างสรรคศิลปะ เช่น จิตรกร ช่างปั้น ช่างแกะสลัก ช่างทำพิมพ์ นักเขียน/นักหนังสือพิมพ์อิสระทุกสาขา การแสดงละครเวที คอนเสิร์ต ฯลฯ

- กิจกรรมพิพิธภัณฑ์ สวนพฤกษชาติและสวนสัตว์ แหล่งโบราณสถานการอนุรักษ์ทางประวัติศาสตร์ ฯลฯ

- การพนันและการเสี่ยงโชค เช่น การขายลอตเตอรี่/สลากกินแบ่งทุกประเภท

- กิจกรรมด้านการนันทนาการ ความบันเทิง และกีฬา เช่น สนามฟุตบอล สนามเทนนิส สระว่ายน้ำ ฯลฯ

15) กิจกรรมบริการอื่นๆ (หมวดย่อย 95 – 96) ได้แก่

- การซ่อมและบำรุงรักษาคอมพิวเตอร์ อุปกรณ์ต่อพ่วง อุปกรณ์สื่อสารโทรคมนาคม และของใช้ส่วนบุคคลและของใช้ในครัวเรือน
- กิจกรรมบริการส่วนบุคคลอื่น ๆ เช่น การบริการซักรีด และซักแห้ง ผลิตภัณฑ์สิ่งทอและขนสัตว์ การแต่งผม และการเสริมสวยอื่นๆ การทำศพ และกิจกรรมที่เกี่ยวข้อง เป็นต้น

16) กิจกรรมด้านโรงพยาบาลเอกชน (กิจกรรม 86101 – 86102)

ได้แก่

- กิจกรรมของโรงพยาบาลทั่วไปและโรงพยาบาลเฉพาะโรค (อายุรกรรม ศัลยกรรม จิตเวช) สถานพักฟื้นสำหรับผู้ป่วยศุนย์ป้องกันโรค โรงพยาบาลโรคจิต ศุนย์ฟื้นฟู (ที่มีการรักษาทางการแพทย์) สถานพยาบาล
- กิจกรรมที่ให้บริการสำหรับผู้ป่วยในเป็นส่วนใหญ่ และทำการรักษาภายใต้คำแนะนำของแพทย์ ซึ่งประกอบด้วยบริการของคณะแพทย์และผู้ช่วยแพทย์สิ่งอำนวยความสะดวกในห้องปฏิบัติการและทางด้านเทคนิค รวมทั้งการบริการทางด้านรังสีวิทยาและวิสัญญีวิทยา สิ่งอำนวยความสะดวกด้านอาหารและด้านอื่น ๆ ของโรงพยาบาล เช่น การบริหารด้านห้องฉุกเฉิน

2.3.3 รูปแบบการจัดตั้งตามกฎหมาย จำแนกออกเป็น 9 ประเภท ได้แก่

- 1) **ส่วนบุคคล** หมายถึง สถานประกอบการที่มีเจ้าของเป็นบุคคลธรรมดาคนเดียวหรือหลายคนรวมกัน และให้หมายรวมถึง ห้างหุ้นส่วนสามัญที่ไม่จดทะเบียนเป็นนิติบุคคลด้วย
- 2) **ห้างหุ้นส่วนจำกัด (หจก.)** **ห้างหุ้นส่วนสามัญนิติบุคคล (หสน.)** หมายถึง สถานประกอบการที่จัดตั้งขึ้นโดยคณะบุคคลตั้งแต่ 2 คนขึ้นไป ร่วมทุนกันเพื่อประกอบกิจการ และรับผิดชอบร่วมกันโดย จดทะเบียนถูกต้องตามกฎหมาย

3) บริษัทจำกัด บริษัทจำกัด (มหาชน)

- **บริษัทจำกัด : (บจก.)** หมายถึง สถานประกอบการที่จัดตั้งขึ้นโดยผู้ริเริ่มคณะหนึ่ง และได้จดทะเบียนถูกต้องตามกฎหมายโดยมีผู้ริเริ่มดำเนินการอย่างน้อย 3 คนขึ้นไป

- **บริษัทจำกัด (มหาชน) : (บมจ.)** หมายถึง สถานประกอบการที่จัดตั้งขึ้นโดยการจดทะเบียนจัดตั้งบริษัท การควบบริษัท หรือการแปรสภาพบริษัท และวัตถุประสงค์ที่จะขายหุ้นต่อประชาชน โดยมีผู้ริเริ่มดำเนินการตั้งแต่ 15 คนขึ้นไป

4) **ส่วนราชการ รัฐวิสาหกิจ** หมายถึง สถานประกอบการที่รัฐบาลเป็นเจ้าของ หรือมีทุนอยู่ด้วย ไม่น้อยกว่าร้อยละ 50 ของทุนทั้งหมด ในที่นี้ให้หมายรวมถึงสถานประกอบการที่ดำเนินการโดยรัฐบาลด้วย

5) **สหกรณ์** หมายถึง สถานประกอบการที่จัดตั้งขึ้นในรูปของสหกรณ์ โดยจดทะเบียนถูกต้องตามกฎหมายว่าด้วยสหกรณ์ โดยมีผู้ก่อตั้งไม่น้อยกว่า 10 คน

6) **กลุ่มแม่บ้าน** หมายถึง กลุ่มที่เกิดจากความต้องการของสมาชิกที่มารวมกลุ่มกันขึ้นมา เพื่อตอบสนองความต้องการของสมาชิกได้อย่างมีประสิทธิภาพ มีแนวคิดสร้างสรรค์กลุ่ม เพื่อยกระดับความเป็นอยู่ของสมาชิกให้ดียิ่งขึ้นทั้งคุณภาพชีวิต สิ่งแวดล้อม เศรษฐกิจและสังคม โดยใช้หลักการทำงานแบบมีส่วนร่วม คือร่วมคิด ร่วมทำ ร่วมตัดสินใจและร่วมพัฒนาสมาชิก

7) **สมาคม** หมายถึง การก่อตั้งสมาคมเพื่อกระทำการใดๆ อันมีลักษณะต่อเนื่องร่วมกันและมีใช้เป็นการหาผลกำไรหรือรายได้มาแบ่งปันกัน ต้องมีข้อบังคับและจดทะเบียนตามบทบัญญัติแห่งประมวลกฎหมายนี้ โดยมีผู้ริเริ่มก่อตั้ง 3 คน

8) **มูลนิธิ** หมายถึง ทรัพย์สินที่จัดสรรไว้โดยเฉพาะสำหรับวัตถุประสงค์เพื่อการกุศลสาธารณะ การศาสนา ศิลปะ วิทยาศาสตร์ วรรณคดี การศึกษา หรือเพื่อสาธารณประโยชน์อย่างอื่น โดยมีได้มุ่งหาประโยชน์มาแบ่งปันกัน และได้จดทะเบียนตามบทบัญญัติแห่งประมวลกฎหมายนี้ และการจัดการทรัพย์สินของมูลนิธิ ต้องมิใช่เป็นการหาผลประโยชน์เพื่อบุคคลใด

9) **อื่นๆ** หมายถึง สถานประกอบการที่จัดตั้งในรูปแบบอื่นๆ นอกจากที่กล่าวข้างต้น เช่น สโมสร ชมรมต่างๆ นิติบุคคลอาคารชุด เป็นต้น

2.3.4 รูปแบบการจัดตั้งทางเศรษฐกิจ

จำแนกออกเป็น 4 ประเภท ได้แก่

1) **สำนักงานแห่งเดียว** หมายถึง สถานประกอบการที่ไม่มีหน่วยงานย่อยหรือสาขาอื่นใด และไม่เป็นหน่วยงานย่อยหรือสาขาของสถานประกอบการอื่น

2) **สำนักงานใหญ่** หมายถึง สถานประกอบการที่เป็นเจ้าของ และควบคุมกิจการของ สถานประกอบการอื่นที่เป็นสำนักงานสาขาหรือหน่วยงานย่อย

3) **สำนักงานสาขา** หมายถึง สถานประกอบการที่เป็นสาขา หรือหน่วยงานย่อยของสถานประกอบการอื่นที่เป็นสำนักงานใหญ่

4) **อื่นๆ** หมายถึง สถานประกอบการที่จัดตั้งในรูปแบบอื่นๆ นอกจากที่กล่าวข้างต้น

2.3.5 คนทำงาน

หมายถึง คนที่ทำงานในสถานประกอบการทั้งที่ได้รับเงินเดือนและไม่ได้รับเงินเดือนที่สถานประกอบการมีอยู่ตามปกติ รวมทั้งผู้ที่ปกติทำงานอยู่ในสถานประกอบการแห่งนี้ แต่ในวันดังกล่าว ไม่ได้มาทำงาน เนื่องจากเจ็บป่วย ลาหยุดพักผ่อน โดยได้รับค่าจ้าง/เงินเดือน คนทำงานประกอบด้วย

1) **คนทำงานโดยไม่ได้รับค่าจ้างเงินเดือน** ได้แก่ เจ้าของกิจการ หุ่นส่วน หรือสมาชิกในครอบครัวที่ทำงานให้กับสถานประกอบการผู้ที่มาฝึกงาน หรือผู้ปฏิบัติงานในสถานประกอบการซึ่งมีจำนวนชั่วโมงทำงานไม่ต่ำกว่าสัปดาห์ละ 20 ชั่วโมง โดยเจ้าของหรือผู้ประกอบการอาจให้เงิน อาหาร เครื่องนุ่งห่ม หรือช่วยเหลือเกื้อกูลอย่างอื่น ๆ แต่ไม่ต้องรับผิดชอบในเรื่องการจ่ายค่าแรงให้ตามกฎหมาย

2) **ลูกจ้าง** ได้แก่ ผู้ที่ปฏิบัติงานให้กับสถานประกอบการ โดยได้รับเงินเดือนหรือค่าจ้างเป็นประจำตั้งแต่ระดับบริหาร นักวิชาการ เสมียน พนักงานต่างๆ เช่น ผู้จัดการ ผู้อำนวยการ ผู้ปฏิบัติงาน ในห้องทดลอง พนักงานขาย และลูกจ้างที่ทำงานในกรรมวิธีการผลิต เป็นต้น ค่าจ้างที่ได้รับอาจเป็นรายปักษ์ รายสัปดาห์ รายวัน รายชั่วโมง หรือรายชิ้นก็ได้ นอกจากนี้ยังรวมถึงผู้ที่สถานประกอบการส่งไปประจำที่สถานประกอบการอื่นด้วย เช่น พนักงานรักษาความปลอดภัย คนทำความสะอาด พนักงานขายตามห้างสรรพสินค้า เป็นต้น ไม่รวมคนทำงานดังต่อไปนี้

- ผู้บริหารหรือผู้ถือหุ้นที่ได้รับเบี้ยประชุมเป็นครั้งคราว
- คนทำงานของสถานประกอบการอื่นที่มาปฏิบัติงานประจำที่สถานประกอบการแห่งนี้
- คนทำงานที่รับงานไปทำที่บ้านแล้วนำมาส่งโดยไม่ได้ลงทุนซื้อวัสดุ อุปกรณ์ (แต่ถ้ามีการใช้เครื่องมือส่วนตัวเล็กน้อยได้ เช่น มีด เข็มด้าย)
- คนงานที่ทำงานเป็นระยะเวลานาน เช่น ลาไปรับราชการทหาร
- คนที่สถานประกอบการจ้างมาทำงานเฉพาะอย่างเป็นครั้งคราว เช่น กรรมกรที่จ้างมาขนของ พนักงานเดินตลาดหรือตัวแทนขายที่ไม่มีเงินเดือนประจำ

2.3.6 เครื่องคอมพิวเตอร์ คอมพิวเตอร์

หมายถึง คอมพิวเตอร์ที่สถานประกอบการมีไว้ใช้ในการดำเนินธุรกิจ และสามารถใช้งานได้ จำแนกเป็น

1) คอมพิวเตอร์ส่วนบุคคล (Personal Computer: PC) ประกอบด้วย

- **คอมพิวเตอร์เดสก์ท็อป (Desktop)** หมายถึง เครื่องคอมพิวเตอร์ที่ใช้งานตามบ้านและสำนักงาน ซึ่งถูกออกแบบมาให้ตั้งบนโต๊ะมีการแยกชิ้นส่วนประกอบเป็น ซีพียู จอภาพ และแป้นพิมพ์ และรวมถึงคอมพิวเตอร์เดสก์ท็อปแบบออลอินวัน (All In One Desktop) ซึ่งออกแบบมาสำหรับใช้งานแบบตั้งโต๊ะ แต่รวมเอาซีพียูผนวกเข้าไว้ร่วมกับจอภาพ

- **คอมพิวเตอร์โน้ตบุ๊ก/เน็ตบุ๊ก (Notebook/Net Book)** หมายถึง เครื่องคอมพิวเตอร์พกพาสำหรับเคลื่อนย้ายไปใช้งานในที่ต่างๆ มีน้ำหนักประมาณ 1 - 3 กิโลกรัม สามารถใช้พลังงานทั้งจากแบตเตอรี่หรือพลังงานไฟฟ้าจากการเสียบปลั๊กไฟ โดยทั่วไป Net Book จะมีขนาดหน้าจอประมาณ 10 นิ้ว และมีประสิทธิภาพการประมวลผลที่ต่ำกว่า Note Book แต่ประหยัดพลังงานมากกว่า ซึ่งเหมาะสำหรับการใช้งานเชื่อมต่อไร้สาย อินเทอร์เน็ต แอปพลิเคชัน และโปรแกรมที่ใช้ประสิทธิภาพการประมวลผลต่ำ ขณะที่ Note Book จะมีหน้าจอประมาณ 13 - 17 นิ้ว และมีประสิทธิภาพการประมวลผลด้านวิดีโอ และกราฟฟิกที่สูงกว่า Net Book โดยขึ้นอยู่กับอุปกรณ์ที่ใช้

- **แท็บเล็ตพีซี (Tablet PC)** หมายถึง คอมพิวเตอร์ชนิดพกพาที่ทำงานด้วยระบบสัมผัส (Touch Screen) มีขนาดหน้าจอระหว่าง 7 - 10 นิ้ว รองรับการทำงานเชื่อมต่อแบบไร้สาย เหมาะสำหรับการใช้งานอินเทอร์เน็ต และแอปพลิเคชัน เป็นพื้นฐานเช่นเดียวกับ Net Book สำหรับประเภทของ Tablet PC นั้นมีทั้ง แบบที่มีแป้นพิมพ์ซึ่งสามารถหมุนและพับหน้าจอได้ (Convertible Tablet) และไม่มีแป้นพิมพ์แต่สั่งการด้วยแป้นพิมพ์ดิจิทัลที่อยู่บนหน้าจอ (Slate Tablet) โดยการใช้นิ้วมือสัมผัส หรือใช้ปากกา Stylus สั่งการทำงาน

- **เวิร์คสเตชัน (Workstation)** หมายถึง คอมพิวเตอร์แบบตั้งโต๊ะที่มีความสามารถในการคำนวณด้านวิศวกรรม สถาปัตยกรรม หรืองานอื่นๆ ที่เน้นการแสดงผลด้านกราฟฟิกต่างๆ เช่น การนำมาช่วยออกแบบภาพกราฟฟิกในโรงงานอุตสาหกรรมเพื่อออกแบบชิ้นส่วนใหม่ๆ เป็นต้นซึ่งจากการที่ต้องทำงานกราฟฟิกที่มีความละเอียดสูงทำให้เวิร์คสเตชันใช้หน่วยประมวลผลที่มีประสิทธิภาพมากกว่ารวมทั้งมีหน่วยเก็บข้อมูลสำรองจำนวนมากด้วยมีผู้ใช้บางกลุ่มเรียกเครื่องระดับเวิร์คสเตชันนี้ว่าซูเปอร์ไมโคร (Super Micro) เพราะออกแบบมาให้ใช้งานแบบตั้งโต๊ะแต่ชิปที่ใช้ทำงานนั้นแตกต่างกันมาก เนื่องจาก เวิร์คสเตชันส่วนมากใช้ชิปประเภท RISC (Reduced Instruction Set Computer) ซึ่งเป็นชิปที่ลดจำนวนคำสั่งที่สามารถใช้สั่งงานให้เหลือเฉพาะที่จำเป็นเพื่อให้สามารถทำงานได้ด้วยความเร็วสูง

- **เทอร์มินัล (Terminal)** เป็นเครื่องคอมพิวเตอร์ที่ไม่สามารถประมวลผลข้อมูลได้ด้วยตนเอง มีความสามารถในการทำงานช้า เพราะต้องรอการประมวลผลจากเครื่องแม่ข่ายเท่านั้น เครื่องเทอร์มินัลประกอบไปด้วยจอคอมพิวเตอร์ แป้นพิมพ์ และเมาส์ เพื่อใช้ในการแสดงข้อมูลและส่งข้อมูลไปยังเครื่องแม่ข่าย ทำให้ประหยัดค่าอุปกรณ์คอมพิวเตอร์ได้อย่างมาก เครื่องเทอร์มินัลเมื่อออกจากเครื่องข่ายจะไม่สามารถทำงานได้แต่การดูแลรักษาระบบเครือข่ายที่ใช้เครื่องเทอร์มินัลจะง่ายกว่าระบบเครือข่ายที่ใช้เครื่องเวิร์คสเตชัน

- **คอมพิวเตอร์เพื่อการบริการและประมวลผลจากส่วนกลาง** หมายถึง คอมพิวเตอร์ที่ติดตั้งไว้ส่วนกลาง เพื่อควบคุมการทำงานและให้บริการคอมพิวเตอร์เครื่องอื่นๆ ได้แก่ เซิร์ฟเวอร์ (Server) เมนเฟรม (Mainframe) มินิคอมพิวเตอร์ (Minicomputer) ซุปเปอร์คอมพิวเตอร์ (Supercomputer)

2.3.7 การขายสินค้าหรือบริการทางอินเทอร์เน็ต (พาณิชย์อิเล็กทรอนิกส์ หรือ e-Commerce)

สถานประกอบการที่มีการขายสินค้าหรือบริการผ่านทางอินเทอร์เน็ต หรือ หมายถึง การให้ลูกค้าสั่งซื้อ สั่งจอง สินค้าหรือบริการผ่านทางอินเทอร์เน็ต (ผ่านทาง หน้าเว็บไซต์ Social Network Extranet EDI หรือทาง e-mail ก็ได้) ส่วนการชำระเงิน หรือจัดส่งสินค้าจะทำผ่านทางช่องทางใดก็ได้

2.4 รายการข้อมูล

สำหรับแบบสอบถามที่ใช้ในการสัมภาษณ์ และบันทึกรายละเอียดข้อมูลของ สถานประกอบการที่อยู่ในข่ายการสำมะโนนี้ ประกอบด้วย

- 1) ชื่อและสถานที่ตั้งของสถานประกอบการ
- 2) กิจกรรมทางเศรษฐกิจ
- 3) รูปแบบการจัดตั้งตามกฎหมาย
- 4) รูปแบบการจัดตั้งทางเศรษฐกิจ
- 5) การจดทะเบียนพาณิชย์
- 6) การร่วมลงทุนหรือถือหุ้นจากต่างประเทศ
- 7) จำนวนคนทำงานและลูกจ้าง
- 8) ระยะเวลาการดำเนินกิจการ
- 9) สถานประกอบการที่พักแรม
- 10) จำนวนเตียงของโรงพยาบาลเอกชน
- 11) การมีและ การใช้เทคโนโลยีสารสนเทศและการสื่อสาร
- 12) สถานที่ตั้งของสำนักงานใหญ่

2.5 การเก็บรวบรวมข้อมูล

2.5.1 วิธีการเก็บรวบรวมข้อมูล ใช้วิธีการส่งเจ้าหน้าที่ ซึ่งเป็นข้าราชการและลูกจ้างของสำนักงานสถิติแห่งชาติออกไปทำการสัมภาษณ์เจ้าของผู้ประกอบการหรือผู้แทน ที่สถานประกอบการมอบหมายให้เป็นผู้ให้ข้อมูล

2.5.2 คาบเวลาการปฏิบัติงาน ขั้นตอนการเก็บรวบรวมข้อมูลพื้นฐานหรือการนับจุด (listing)

1) การเก็บรวบรวมข้อมูล

- กรุงเทพมหานคร ระหว่างเดือนพฤษภาคม – กันยายน 2559
- ในเขตเทศบาล ระหว่างเดือนพฤษภาคม – สิงหาคม 2559
- นอกเขตเทศบาล ระหว่างเดือน ตุลาคม – ธันวาคม 2559

2) การประมวลผลและนำเสนอผลข้อมูล ภายในมิถุนายน 2560

2.6 การประมวลผลข้อมูล

การประมวลผลข้อมูลทุกขั้นตอน และการจัดทำรายงานผลระดับจังหวัด ดำเนินการที่สำนักงานสถิติจังหวัด โดยสำนักงานสถิติแห่งชาติในส่วนกลางให้การสนับสนุนทางด้านวิชาการ เช่น การจัดทำโปรแกรมสำหรับการบันทึกข้อมูล และการประมวลผลข้อมูล และการจัดทำต้นแบบตารางเสนอผลและรายงานผลเป็นต้น สำหรับข้อมูลพื้นฐานระดับภาคและทั่วราชอาณาจักร จะทำการประมวลผลข้อมูลและจัดทำรายงานที่สำนักงานสถิติแห่งชาติในส่วนกลาง

2.7 การนำเสนอผลข้อมูล

การจัดทำรายงานผลสำมะโนอุตสาหกรรม พ.ศ. 2560 ขั้นตอนการเก็บรวบรวมข้อมูลพื้นฐานหรือการนับจุด จะจัดทำรายงานผล ดังนี้

1) รายงานผลเบื้องต้น ระดับภาค และทั่วราชอาณาจักร จำนวน 6 ฉบับ ประกอบด้วย รายงานผลเบื้องต้นของปริมนณฑล ภาคกลาง ภาคเหนือ ภาคตะวันออกเฉียงเหนือ ภาคใต้ และทั่วราชอาณาจักร

2) รายงานผลระดับจังหวัด รวม 77 ฉบับ

3) รายงานผลระดับภาค และทั่วราชอาณาจักร จำนวน 6 ฉบับ ประกอบด้วย รายงานผลของ ปริมณฑล ภาคกลาง ภาคเหนือ ภาคตะวันออกเฉียงเหนือ ภาคใต้ และทั่วราชอาณาจักร

บทที่ 3 ผลการสำมะโน

3.1 จำนวนสถานประกอบการ

ผลการเก็บรวบรวมข้อมูลพื้นฐานของสถานประกอบการที่ตั้งอยู่ในเขตเทศบาลและนอกเขตเทศบาลของภาคใต้ มีจำนวนสถานประกอบการทั้งสิ้น 353,637 แห่ง พบว่า ส่วนใหญ่ (ร้อยละ 38.2) ดำเนินธุรกิจ การขายปลีก รองลงมา ได้แก่ สถานประกอบการดำเนินธุรกิจเกี่ยวกับ ที่พักแรม การบริการอาหารและเครื่องดื่ม ร้อยละ 17.5 กิจกรรมบริการด้านอื่น ๆ ร้อยละ 10.7 และกิจกรรมการผลิต ร้อยละ 10.1 สำหรับกิจกรรมทางเศรษฐกิจอื่นๆ นอกจากที่กล่าวข้างต้น แต่ละประเภทมีสัดส่วนต่ำกว่าร้อยละ 10.0 ของสถานประกอบการทั้งสิ้น



จากตาราง 3.1 พบว่า ในเขตเทศบาลมีจำนวนสถานประกอบการทั้งสิ้น 202,314 แห่ง โดยส่วนใหญ่ประกอบกิจกรรมด้านการขายปลีก รองลงมา เป็นสถานประกอบการด้าน ที่พักแรม

การบริการอาหารและเครื่องดื่ม และ กิจกรรมบริการด้านอื่น ๆ ตามลำดับ สำหรับสถานประกอบการนอกเขตเทศบาล มีจำนวน 151,323 แห่ง โดยส่วนใหญ่ประกอบกิจกรรม การขายปลีก รองลงมาเป็นสถานประกอบการ ที่พักแรม การบริการอาหารและเครื่องดื่ม และ การผลิต ตามลำดับ



ตาราง 3.1 จำนวนและร้อยละของสถานประกอบการ จำแนกตามกิจกรรมทางเศรษฐกิจและเขตการปกครอง

กิจกรรมทางเศรษฐกิจ	รวม		ในเขตเทศบาล		นอกเขตเทศบาล	
	จำนวน	ร้อยละ	จำนวน	ร้อยละ	จำนวน	ร้อยละ
รวม	353,637	100.0	202,314	100.0	151,323	100.0
การผลิต	35,720	10.1	18,797	9.3	16,923	11.2
การจัดการและการบำบัดน้ำเสีย ของเสียและสิ่งปฏิกูล	105	-	37	-	68	0.1
การก่อสร้าง	5,751	1.6	2,885	1.4	2,866	1.9
การขายส่งและการขายปลีก การซ่อมแซม ยานยนต์ และจักรยายนต์	25,977	7.4	14,859	7.4	11,118	7.3
การขายส่ง	20,916	5.9	7,600	3.8	13,316	8.8
การขายปลีก	134,960	38.2	73,863	36.5	61,097	40.4
การขนส่งทางบก และสถานที่เก็บสินค้า	3,859	1.1	1,639	0.8	2,220	1.5
ที่พักแรม การบริการอาหารและเครื่องดื่ม	62,032	17.5	38,313	18.9	23,719	15.7
ข้อมูลข่าวสารและการสื่อสาร	2,501	0.7	1,592	0.8	909	0.6
กิจกรรมอสังหาริมทรัพย์	8,120	2.3	5,659	2.8	2,461	1.6
กิจกรรมทางวิชาชีพ วิทยาศาสตร์ และเทคโนโลยี	3,073	0.9	2,562	1.3	511	0.3
กิจกรรมการบริหาร และการบริการ สนับสนุน	9,611	2.7	6,535	3.2	3,076	2.0
ศิลปะ ความบันเทิงและนันทนาการ	3,049	0.9	1,773	0.9	1,276	0.8
กิจกรรมบริการด้านอื่น ๆ	37,927	10.7	26,164	12.9	11,763	7.8
กิจกรรมด้านโรงพยาบาลเอกชน	36	-	36	-	-	-

หมายเหตุ : - ไม่มีข้อมูล หรือข้อมูลมีค่าเป็น 0 หรือมีข้อมูลจำนวนเล็กน้อย

3.2 ขนาดของสถานประกอบการ

ขนาดของสถานประกอบการเมื่อวัดด้วยจำนวนคนทำงาน พบว่า ส่วนใหญ่ ร้อยละ 98.0 หรือ 346,629 แห่ง เป็นสถานประกอบการที่มีคนทำงาน 1 – 15 คน สำหรับสถานประกอบการที่มีคนทำงานมากกว่า 15 คน มีประมาณ 7,008 แห่ง หรือ ร้อยละ 2.0 ในจำนวนนี้เป็นสถานประกอบการที่มีคนทำงาน 16 – 25 คน มีประมาณ 3,200 แห่ง หรือร้อยละ 0.9 ในขณะที่สถานประกอบการที่มีคนทำงาน 51 – 200 คน และ 31 – 50 คน มีสัดส่วนเท่ากัน คือร้อยละ 0.4 ส่วนสถานประกอบการที่มีคนทำงาน 26 – 30 คน และมากกว่า 200 คน มีประมาณร้อยละ 0.2 และ 0.1 ตามลำดับ

หากพิจารณาตามกิจกรรมทางเศรษฐกิจ พบว่า สถานประกอบการ มากกว่าร้อยละ 80.0 ในทุกประเภทกิจกรรมทางเศรษฐกิจเป็นสถานประกอบการ ที่มีคนทำงาน 1 – 15 คน ยกเว้นสถานประกอบการที่ทำกิจกรรมด้านโรงพยาบาล เอกชน มากกว่าร้อยละ 70.0 เป็นสถานประกอบการที่มีคนทำงานมากกว่า 50 คน



ตาราง 3.2 จำนวนและร้อยละของสถานประกอบการ จำแนกตามกิจกรรมทางเศรษฐกิจ และขนาดของสถานประกอบการ (จำนวนคนทำงาน)

กิจกรรมทางเศรษฐกิจ	ขนาดของสถานประกอบการ (จำนวนคนทำงาน)						
	รวม	1-15 คน	16-25 คน	26-30 คน	31-50 คน	51-200 คน	มากกว่า 200 คน
รวม	353,637 (100.0)	346,629 (98.0)	3,200 (0.9)	720 (0.2)	1,309 (0.4)	1,451 (0.4)	328 (0.1)
การผลิต	35,720 (100.0)	34,118 (95.5)	634 (1.8)	168 (0.5)	264 (0.7)	391 (1.1)	145 (0.4)
การจัดการและการบำบัดน้ำเสีย ของเสีย และสิ่งปฏิกูล	105 (100.0)	85 (80.9)	10 (9.5)	2 (1.9)	3 (2.9)	5 (4.8)	- (-)
การก่อสร้าง	5,751 (100.0)	5,366 (93.3)	208 (3.6)	31 (0.5)	83 (1.5)	57 (1.0)	6 (0.1)
การขายส่งและการขายปลีก การซ่อมแซม ยานยนต์ และจักรยานยนต์	25,977 (100.0)	25,543 (98.3)	190 (0.7)	47 (0.2)	109 (0.4)	80 (0.3)	8 (0.1)
การขายส่ง	20,916 (100.0)	20,216 (96.7)	330 (1.6)	73 (0.3)	146 (0.7)	138 (0.6)	13 (0.1)
การขายปลีก	134,960 (100.0)	133,914 (99.2)	558 (0.5)	110 (0.1)	171 (0.1)	170 (0.1)	37 (-)
การขนส่งทางบก และสถานที่เก็บสินค้า	3,859 (100.0)	3,670 (95.1)	84 (2.2)	23 (0.6)	39 (1.0)	34 (0.9)	9 (0.2)
ที่พักแรม การบริการอาหารและเครื่องดื่ม	62,032 (100.0)	60,176 (97.0)	792 (1.3)	190 (0.3)	353 (0.6)	446 (0.7)	75 (0.1)
ข้อมูลข่าวสารและการสื่อสาร	2,501 (100.0)	2,451 (98.0)	27 (1.1)	4 (0.1)	10 (0.4)	9 (0.4)	- (-)
กิจกรรมอสังหาริมทรัพย์	8,120 (100.0)	8,036 (99.0)	47 (0.5)	7 (0.1)	15 (0.2)	13 (0.2)	2 (-)
กิจกรรมทางวิชาชีพ วิทยาศาสตร์และเทคโนโลยี	3,073 (100.0)	3,021 (98.3)	30 (1.0)	5 (0.1)	8 (0.3)	8 (0.3)	1 (-)
กิจกรรมการบริหาร และการบริการสนับสนุน	9,611 (100.0)	9,341 (97.2)	129 (1.3)	18 (0.2)	55 (0.6)	58 (0.6)	10 (0.1)
ศิลปะ ความบันเทิงและนันทนาการ	3,049 (100.0)	2,869 (94.1)	99 (3.2)	24 (0.8)	32 (1.0)	20 (0.7)	5 (0.2)
กิจกรรมบริการด้านอื่น ๆ	37,927 (100.0)	37,821 (99.7)	58 (0.2)	16 (-)	19 (0.1)	11 (-)	2 (-)
กิจกรรมด้านโรงพยาบาลเอกชน	36 (100.0)	2 (5.6)	4 (11.1)	2 (5.6)	2 (5.6)	11 (30.5)	15 (41.6)

หมายเหตุ : (1) ตัวเลขในวงเล็บ คือ อัตราร้อยละ

(2) - ไม่มีข้อมูล หรือข้อมูลมีค่าเป็น 0 หรือมีข้อมูลจำนวนเล็กน้อย

3.3 รูปแบบการจัดตั้งตามกฎหมาย

สถานประกอบการที่ตั้งอยู่ในภาคใต้ ส่วนใหญ่ (ร้อยละ 93.8) มีรูปแบบการจัดตั้งเป็นส่วนบุคคล สถานประกอบการที่มีรูปแบบการจัดตั้งเป็นบริษัทจำกัด บริษัทจำกัด (มหาชน) และห้างหุ้นส่วนจำกัด ห้างหุ้นส่วนสามัญนิติบุคคล ร้อยละ 3.9 และ 1.6 ตามลำดับ ที่เหลือเป็นสถานประกอบการที่มีรูปแบบการจัดตั้งเป็นส่วนราชการ รัฐวิสาหกิจ สหกรณ์ มูลนิธิ สมาคม กลุ่มแม่บ้าน และอื่นๆ ร้อยละ 0.7



เมื่อพิจารณากิจกรรทางเศรษฐกิจ พบว่า สถานประกอบการเกือบทุกประเภทมีรูปแบบการจัดตั้งเป็นส่วนบุคคล มากกว่าร้อยละ 50.0 ยกเว้นสถานประกอบการที่ดำเนิน *กิจกรรมด้านโรงพยาบาลเอกชน* ที่มีรูปแบบการจัดตั้งเป็นบริษัท จำกัด หรือบริษัทจำกัด (มหาชน) สูงถึงร้อยละ 83.3

สำหรับสถานประกอบการที่มีรูปแบบการจัดตั้งเป็นห้างหุ้นส่วนจำกัด และห้างหุ้นส่วนจำกัด มหาชน แต่ละกิจกรรมทางเศรษฐกิจ มีสัดส่วนของสถานประกอบการไม่เกินร้อยละ 20.0 ส่วนสถานประกอบการที่มีรูปแบบการจัดตั้งเป็นบริษัทจำกัด และบริษัทจำกัด (มหาชน) นอกจาก *กิจกรรมด้านโรงพยาบาลเอกชน* แล้ว ทุกกิจกรรมมีสัดส่วนของสถานประกอบการไม่เกินร้อยละ 15.0 และสำหรับสถานประกอบการที่มีรูปแบบการจัดตั้งในรูปแบบอื่นๆ นอกเหนือจากที่กล่าวมาแล้วข้างต้น มีสัดส่วนของสถานประกอบการในแต่ละกิจกรรมไม่เกินร้อยละ 5.0 ยกเว้น สถานประกอบการด้าน *การจัดการและการบำบัดน้ำเสีย ของเสีย และสิ่งปฏิกูล* ที่มีรูปแบบการจัดตั้งในรูปแบบอื่นๆ สูงถึงร้อยละ 35.2

ตาราง 3.3 จำนวนและร้อยละของสถานประกอบการ จำแนกตามรูปแบบการจัดตั้ง
ตามกฎหมาย และกิจกรรมทางเศรษฐกิจ

กิจกรรมทางเศรษฐกิจ	รวม	รูปแบบการจัดตั้งตามกฎหมาย			
		ส่วนบุคคล	ห้างหุ้นส่วนจำกัด ห้างหุ้นส่วนสามัญ นิติบุคคล	บริษัทจำกัด บริษัทจำกัด (มหาชน)	ส่วนราชการ รัฐวิสาหกิจ สหกรณ์และอื่นๆ
รวม	353,637 (100.0)	331,653 (93.8)	5,675 (1.6)	13,957 (3.9)	2,352 (0.7)
การผลิต	35,720 (100.0)	32,548 (91.1)	648 (1.8)	1,381 (3.9)	1,143 (3.2)
การจัดการและการบำบัดน้ำเสีย ของเสีย และสิ่งปฏิกูล	105 (100.0)	55 (52.4)	2 (1.9)	11 (10.5)	37 (35.2)
การก่อสร้าง	5,751 (100.0)	4,707 (81.8)	540 (9.4)	503 (8.8)	1 (-)
การขายส่งและการขายปลีก การซ่อมแซม ยานยนต์ และจักรยานยนต์	25,977 (100.0)	24,088 (92.7)	641 (2.5)	1,248 (4.8)	- (-)
การขายส่ง	20,916 (100.0)	18,857 (90.2)	592 (2.8)	1,129 (5.4)	338 (1.6)
การขายปลีก	134,960 (100.0)	127,815 (94.7)	1,926 (1.4)	4,592 (3.4)	627 (0.5)
การขนส่งทางบก และสถานที่เก็บสินค้า	3,859 (100.0)	3,226 (83.6)	208 (5.4)	415 (10.8)	10 (0.2)
ที่พักแรม การบริการอาหารและเครื่องดื่ม	62,032 (100.0)	59,691 (96.2)	345 (0.6)	1,968 (3.2)	28 (-)
ข้อมูลข่าวสารและการสื่อสาร	2,501 (100.0)	2,230 (89.2)	46 (1.8)	216 (8.6)	9 (0.4)
กิจกรรมอสังหาริมทรัพย์	8,120 (100.0)	7,497 (92.3)	91 (1.1)	528 (6.5)	4 (0.1)
กิจกรรมทางวิชาชีพ วิทยาศาสตร์และเทคโนโลยี	3,073 (100.0)	2,562 (83.3)	137 (4.5)	374 (12.2)	- (-)
กิจกรรมการบริหาร และการบริการสนับสนุน	9,611 (100.0)	7,909 (82.3)	393 (4.1)	1,227 (12.8)	82 (0.8)
ศิลปะ ความบันเทิงและนันทนาการ	3,049 (100.0)	2,821 (92.5)	22 (0.7)	150 (4.9)	56 (1.9)
กิจกรรมบริการด้านอื่น ๆ	37,927 (100.0)	37,647 (99.3)	78 (0.2)	185 (0.5)	17 (-)
กิจกรรมด้านโรงพยาบาลเอกชน	36 (100.0)	- (-)	6 (16.7)	30 (83.3)	- (-)

หมายเหตุ : (1) ตัวเลขในวงเล็บ คือ อัตราร้อยละ

(2) - ไม่มีข้อมูล หรือข้อมูลมีค่าเป็น 0 หรือมีข้อมูลจำนวนเล็กน้อย

3.4 รูปแบบการจัดตั้งทางเศรษฐกิจ



รูปแบบการจัดตั้งทางเศรษฐกิจของสถานประกอบการในตาราง 3.4 พบว่า ส่วนใหญ่มีรูปแบบการจัดตั้งเป็นสำนักงานแห่งเดียวถึงร้อยละ 97.7 ที่เป็นสำนักงานสาขา ร้อยละ 1.8 สำนักงานใหญ่ ร้อยละ 0.5 และเป็นการจัดตั้งในรูปแบบอื่น ๆ ในสัดส่วนเล็กน้อย

เมื่อพิจารณาตามกิจกรรมทางเศรษฐกิจพบว่า สถานประกอบการในทุกกิจกรรมเป็นสำนักงานแห่งเดียว มากกว่าร้อยละ 85.0 ส่วนที่มีรูปแบบการจัดตั้งเป็นสำนักงานใหญ่ และสำนักงานสาขา มีสัดส่วนไม่เกินร้อยละ 5.0 ยกเว้น กิจกรรมด้านโรงพยาบาลเอกชน ที่มีรูปแบบการจัดตั้งเป็นสำนักงานสาขาถึงร้อยละ 13.9



ตาราง 3.4 จำนวนและร้อยละของสถานประกอบการ จำแนกตามรูปแบบการจัดตั้งทางเศรษฐกิจ และกิจกรรมทางเศรษฐกิจ

กิจกรรมทางเศรษฐกิจ	รวม	รูปแบบการจัดตั้งทางเศรษฐกิจ			
		สำนักงาน แห่งเดียว	สำนักงาน ใหญ่	สำนักงาน สาขา	อื่นๆ
รวม	353,637 (100.0)	345,367 (97.7)	1,764 (0.5)	6,495 (1.8)	11 (-)
การผลิต	35,720 (100.0)	35,165 (98.4)	206 (0.6)	344 (1.0)	5 (-)
การจัดการ และการบำบัดน้ำเสีย ของเสีย และสิ่งปฏิกูล	105 (100.0)	98 (93.3)	4 (3.8)	3 (2.9)	- (-)
การก่อสร้าง	5,751 (100.0)	5,625 (97.8)	59 (1.0)	67 (1.2)	- (-)
การขายส่งและการขายปลีก การซ่อมแซม ยานยนต์ และจักรยายนต์	25,977 (100.0)	24,855 (95.7)	227 (0.9)	894 (3.4)	1 (-)
การขายส่ง	20,916 (100.0)	20,171 (96.4)	179 (0.9)	566 (2.7)	- (-)
การขายปลีก	134,960 (100.0)	131,093 (97.1)	571 (0.4)	3,293 (2.5)	3 (-)
การขนส่งทางบก และสถานที่เก็บสินค้า	3,859 (100.0)	3,614 (93.7)	50 (1.3)	195 (5.0)	- (-)
ที่พักแรม การบริการอาหารและเครื่องดื่ม	62,032 (100.0)	61,369 (98.9)	198 (0.3)	465 (0.8)	- (-)
ข้อมูลข่าวสารและการสื่อสาร	2,501 (100.0)	2,372 (94.8)	22 (0.9)	107 (4.3)	- (-)
กิจกรรมอสังหาริมทรัพย์	8,120 (100.0)	7,996 (98.5)	33 (0.4)	89 (1.1)	2 (-)
กิจกรรมทางวิชาชีพ วิทยาศาสตร์และเทคโนโลยี	3,073 (100.0)	2,965 (96.4)	39 (1.3)	69 (2.3)	- (-)
กิจกรรมการบริหาร และการบริการสนับสนุน	9,611 (100.0)	9,195 (95.7)	116 (1.2)	300 (3.1)	- (-)
ศิลปะ ความบันเทิงและนันทนาการ	3,049 (100.0)	3,014 (98.9)	14 (0.4)	21 (0.7)	- (-)
กิจกรรมบริการด้านอื่น ๆ	37,927 (100.0)	37,804 (99.7)	46 (0.1)	77 (0.2)	- (-)
กิจกรรมด้านโรงพยาบาลเอกชน	36 (100.0)	31 (86.1)	- (-)	5 (13.9)	- (-)

หมายเหตุ : (1) ตัวเลขในวงเล็บ คือ อัตราร้อยละ

(2) - ไม่มีข้อมูล หรือข้อมูลมีค่าเป็น 0 หรือมีข้อมูลจำนวนเล็กน้อย

3.5 การร่วมลงทุนหรือถือหุ้นของต่างประเทศ

การร่วมลงทุนหรือถือหุ้นของต่างประเทศ ตาราง 3.5 แสดงให้เห็นว่าสถานประกอบการที่มีรูปแบบการจัดตั้งตามกฎหมายเป็นบริษัทจำกัด บริษัทจำกัด (มหาชน) มีประมาณ 13,957 แห่ง ส่วนใหญ่ไม่มีการลงทุนจากต่างประเทศ สำหรับสถานประกอบการที่มีต่างประเทศร่วมลงทุนมีเพียงร้อยละ 3.5 ในจำนวนนี้มีต่างประเทศร่วมลงทุนโดยหรือหุ้นน้อยกว่า 10% ร้อยละ 1.4 มีต่างประเทศร่วมลงทุนหรือถือหุ้น 10 – 50 % ร้อยละ 1.5 และมีต่างประเทศร่วมลงทุนหรือถือหุ้นมากกว่า 50% ร้อยละ 0.7



เมื่อพิจารณาตามกิจกรรมทางเศรษฐกิจ พบว่า สถานประกอบการที่ดำเนินกิจกรรม ศิลปะ ความบันเทิง และนันทนาการ มีสัดส่วนการร่วมลงทุนจากต่างประเทศสูงกว่ากิจกรรมอื่น ๆ รองลงมาเป็นสถานประกอบการที่ดำเนินกิจกรรม การจัดการและการบำบัดน้ำเสีย ของเสีย และสิ่งปฏิกูล และ กิจกรรมด้าน ข้อมูลข่าวสารและการสื่อสาร ซึ่งมีสัดส่วนการร่วมลงทุนหรือถือหุ้นจากต่างประเทศมากกว่า ร้อยละ 7.0



ตาราง 3.5 จำนวนและร้อยละของสถานประกอบการ จำแนกตามการมีต่างประเทศร่วมลงทุนหรือถือหุ้น และกิจกรรมทางเศรษฐกิจ

กิจกรรมทางเศรษฐกิจ	จำนวน สถาน- ประกอบการ	ไม่มีต่างประเทศ ร่วมลงทุน หรือถือหุ้น	สัดส่วนการร่วมลงทุนหรือถือหุ้น			
			รวม	<10%	10-50%	>50%
รวม	13,957 (100.0)	13,463 (96.5)	494 (3.5)	195 (1.4)	208 (1.5)	91 (0.6)
การผลิต	1,381 (100.0)	1,316 (95.3)	65 (4.7)	19 (1.4)	31 (2.2)	15 (1.1)
การจัดการและการบำบัดน้ำเสีย ของเสีย และสิ่งปฏิกูล	11 (100.0)	10 (90.9)	1 (9.1)	1 (9.1)	- (-)	- (-)
การก่อสร้าง	503 (100.0)	491 (97.6)	12 (2.4)	4 (0.8)	4 (0.8)	4 (0.8)
การขายส่งและการขายปลีก การซ่อมแซม ยานยนต์ และจักรยานยนต์	1,248 (100.0)	1,235 (99.0)	13 (1.0)	6 (0.5)	6 (0.5)	1 (-)
การขายส่ง	1,129 (100.0)	1,088 (96.4)	41 (3.6)	15 (1.3)	18 (1.6)	8 (0.7)
การขายปลีก	4,592 (100.0)	4,522 (98.5)	70 (1.5)	37 (0.8)	24 (0.5)	9 (0.2)
การขนส่งทางบก และสถานที่เก็บสินค้า	415 (100.0)	406 (97.8)	9 (2.2)	4 (1.0)	4 (1.0)	1 (0.2)
ที่พักแรม การบริการอาหารและเครื่องดื่ม	1,968 (100.0)	1,836 (93.3)	132 (6.7)	43 (2.2)	57 (2.9)	32 (1.6)
ข้อมูลข่าวสารและการสื่อสาร	216 (100.0)	198 (91.7)	18 (8.3)	8 (3.7)	9 (4.2)	1 (0.4)
กิจกรรมอสังหาริมทรัพย์	528 (100.0)	495 (93.7)	33 (6.3)	13 (2.5)	11 (2.1)	9 (1.7)
กิจกรรมทางวิชาชีพ วิทยาศาสตร์ และเทคโนโลยี	374 (100.0)	363 (97.0)	11 (3.0)	7 (1.9)	3 (0.8)	1 (0.2)
กิจกรรมการบริหาร และการบริการสนับสนุน	1,227 (100.0)	1,165 (95.0)	62 (5.0)	33 (2.7)	25 (2.0)	4 (0.3)
ศิลปะ ความบันเทิงและนันทนาการ	150 (100.0)	133 (88.7)	17 (11.3)	3 (2.0)	11 (7.3)	3 (2.0)
กิจกรรมบริการด้านอื่น ๆ	185 (100.0)	175 (94.6)	10 (5.4)	2 (1.1)	5 (2.7)	3 (1.6)
กิจกรรมด้านโรงพยาบาลเอกชน	30 (100.0)	30 (100.0)	- (-)	- (-)	- (-)	- (-)

หมายเหตุ : (1) ตัวเลขในวงเล็บ คือ อัตราร้อยละ

(2) - ไม่มีข้อมูล หรือข้อมูลมีค่าเป็น 0 หรือมีข้อมูลจำนวนเล็กน้อย

3.6 คนทำงานและลูกจ้าง

3.6.1 คนทำงาน จำนวนคนทำงานในตาราง 3.6 แสดงให้เห็นว่าคนทำงานที่ปฏิบัติงานในสถานประกอบการที่ตั้งอยู่ในภาคใต้ มีคนทำงานทั้งสิ้น 1.2 ล้านคน โดยส่วนใหญ่ร้อยละ 61.1 เป็นคนทำงานในสถานประกอบการที่มีคนทำงาน 1 – 15 คน รองลงมาปฏิบัติงานในสถานประกอบการ ที่มีคนทำงานมากกว่า 200 คน และ 51 – 200 คน ร้อยละ 17.3 และ 11.1 ตามลำดับ ส่วนคนทำงานที่ปฏิบัติงานในสถานประกอบการขนาดอื่น ๆ มีสัดส่วนคนทำงานต่ำกว่าร้อยละ 10.0 และเมื่อพิจารณาตามกิจกรรมทางเศรษฐกิจ พบว่า คนทำงานที่ปฏิบัติงานในสถานประกอบการที่ดำเนินกิจการเกี่ยวกับ *การขายปลีก* มีประมาณ 370,981 คน หรือร้อยละ 28.9 รองลงมาปฏิบัติงานในสถานประกอบการที่ดำเนินกิจการเกี่ยวกับ *ที่พักแรม การบริการอาหารและเครื่องดื่ม* มีประมาณร้อยละ 22.3 ส่วนสถานประกอบการที่ดำเนินกิจการเกี่ยวกับ *การผลิต* มีสัดส่วนคนทำงานร้อยละ 18.8 ส่วนในกิจกรรมทางเศรษฐกิจอื่น ๆ มีสัดส่วนคนทำงานที่ต่ำกว่าร้อยละ 10.0

3.6.2 ลูกจ้าง เมื่อพิจารณาการจ้างงานในสถานประกอบการในภาคใต้ พบว่า มีจำนวนทั้งสิ้น 701,713 คน ในจำนวนนี้เป็นลูกจ้างในสถานประกอบการที่มีคนทำงาน 1 – 15 คน สูงที่สุดร้อยละ 42.4 รองลงมาเป็นลูกจ้างที่ปฏิบัติงานในสถานประกอบการที่มีคนทำงานมากกว่า 200 คน และ 51 – 200 คน ร้อยละ 20.4 และร้อยละ 19.4 ตามลำดับ ส่วนลูกจ้างที่ปฏิบัติงานในสถานประกอบการขนาดอื่น ๆ มีสัดส่วนคนทำงานต่ำกว่าร้อยละ 10.0 สำหรับการจ้างงานในแต่ละกิจกรรมทางเศรษฐกิจ พบว่า ส่วนใหญ่ ร้อยละ 26.4 เป็นลูกจ้างที่ปฏิบัติงานในสถานประกอบการที่ดำเนินกิจการเกี่ยวกับ *การผลิต* รองลงมาเป็นลูกจ้างที่ปฏิบัติงานในสถานประกอบการที่ดำเนินกิจกรรม *ที่พักแรม การบริการอาหารและเครื่องดื่ม* และ *การขายปลีก* ร้อยละ 24.5 และ 16.8 ตามลำดับ ส่วนในกิจกรรมทางเศรษฐกิจอื่น ๆ มีสัดส่วนการจ้างงานที่ต่ำกว่าร้อยละ 10.0



ตาราง 3.6 จำนวนและร้อยละของพนักงานและลูกจ้าง จำแนกตามขนาดของสถานประกอบการ และกิจกรรมทางเศรษฐกิจ

ขนาดของสถานประกอบการ/ กิจกรรมทางเศรษฐกิจ	จำนวน สถานประกอบการ	พนักงาน		ลูกจ้าง	
		จำนวน	ร้อยละ	จำนวน	ร้อยละ
รวม	353,637	1,284,635	100.0	701,713	100.0
ขนาดของสถานประกอบการ (จำนวนพนักงาน)					
1 – 15 คน	346,629	785,312	61.1	297,199	42.4
16 – 25 คน	3,200	63,045	4.9	57,420	8.2
26 – 30 คน	720	20,594	1.6	18,961	2.7
31 – 50 คน	1,309	51,165	4.0	48,464	6.9
51 – 200 คน	1,451	141,999	11.1	136,247	19.4
มากกว่า 200 คน	328	222,520	17.3	143,422	20.4
กิจกรรมทางเศรษฐกิจ					
การผลิต	35,720	241,346	18.8	184,985	26.4
การจัดการและการบำบัดน้ำเสีย ของเสีย และสิ่งปฏิกูล	105	1,311	0.1	1,093	0.2
การก่อสร้าง	5,751	36,458	2.8	29,047	4.1
การขนส่งและการขายปลีก การซ่อมแซม ยานยนต์ และจักรยายนต์	25,977	76,458	5.9	43,969	6.3
การขายส่ง	20,916	94,094	7.3	57,203	8.2
การขายปลีก	134,960	370,981	28.9	117,805	16.8
การขนส่งทางบก และสถานที่เก็บสินค้า	3,859	17,785	1.4	13,660	1.9
ที่พักแรม การบริการอาหารและเครื่องดื่ม	62,032	286,131	22.3	171,704	24.5
ข้อมูลข่าวสารและการสื่อสาร	2,501	6,904	0.5	3,776	0.5
กิจกรรมอสังหาริมทรัพย์	8,120	18,774	1.5	9,184	1.3
กิจกรรมทางวิชาชีพ วิทยาศาสตร์และเทคโนโลยี	3,073	10,706	0.8	6,549	0.9
กิจกรรมการบริหาร และการบริการสนับสนุน	9,611	39,511	3.1	25,905	3.7
ศิลปะ ความบันเทิงและนันทนาการ	3,049	16,235	1.3	11,736	1.7
กิจกรรมบริการด้านอื่น ๆ	37,927	59,587	4.6	16,347	2.3
กิจกรรมด้านโรงพยาบาลเอกชน	36	8,767	0.7	8,750	1.2

3.7 การเปรียบเทียบจำนวนสถานประกอบการ ปี 2554 และปี 2559

เมื่อเปรียบเทียบข้อมูลระหว่างสำมะโนธุรกิจและอุตสาหกรรม ปี 2555 กับสำมะโนอุตสาหกรรมปี 2560 ในภาคใต้ พบว่าในรอบ 5 ปี จำนวนสถานประกอบการเพิ่มขึ้นร้อยละ 8.2 โดยสถานประกอบการที่มีคนทำงาน 16 – 25 คน มีจำนวนเพิ่มขึ้นมากที่สุด ร้อยละ 43.4 รองลงมาเป็นสถานประกอบการที่มีคนทำงาน 31 – 50 คน 26 – 30 คน และ 51 – 200 คน มีจำนวนสถานประกอบการเพิ่มขึ้นร้อยละ 39.9 37.7 และ 34.5 ตามลำดับ ส่วนสถานประกอบการขนาดอื่นๆ มีจำนวนเพิ่มขึ้นไม่เกินร้อยละ 20.0

เมื่อพิจารณาตามกิจกรรมทางเศรษฐกิจ พบว่า สถานประกอบการที่ดำเนินกิจกรรม การจัดการและการบำบัดน้ำเสีย ของเสียและสิ่งปฏิกูล และ กิจกรรมอสังหาริมทรัพย์ มีจำนวนเพิ่มขึ้นสูงสุด ร้อยละ 64.1 และร้อยละ 31.3 ตามลำดับ ส่วนสถานประกอบการที่ประกอบกิจกรรม ข้อมูลข่าวสารและการสื่อสาร และ ศิลปะ ความบันเทิงและนันทนาการ มีจำนวนลดลงสูงสุดร้อยละ 11.1 และ 6.1 ตามลำดับ



ตาราง 3.7 เปรียบเทียบจำนวนสถานประกอบการ ปี 2554 และ ปี 2559 จำแนกตามขนาดของ
สถานประกอบการและกิจกรรมทางเศรษฐกิจ

ขนาดของสถานประกอบการ/ กิจกรรมทางเศรษฐกิจ	ปี 2554 ^{1/}	ปี 2559	ร้อยละการ เปลี่ยนแปลง
รวม	326,786	353,637	8.2
ขนาดของสถานประกอบการ (จำนวนคนทำงาน)			
1 – 15 คน	321,736	346,629	7.7
16 – 25 คน	2,232	3,200	43.4
26 – 30 คน	523	720	37.7
31 – 50 คน	936	1,309	39.9
51 – 200 คน	1,079	1,451	34.5
มากกว่า 200 คน	280	328	17.1
กิจกรรมทางเศรษฐกิจ			
การผลิต	33,293	35,720	7.3
การจัดการและการบำบัดน้ำเสีย ของเสีย และสิ่งปฏิกูล	64	105	64.1
การก่อสร้าง	5,207	5,751	10.4
การขายส่งและการขายปลีก การซ่อมแซมยานยนต์ และจักรยานยนต์	23,802	25,977	9.1
การขายส่ง	18,126	20,916	15.4
การขายปลีก	130,022	134,960	3.8
การขนส่งทางบก และสถานที่เก็บสินค้า	3,912	3,859	-1.4
ที่พักแรม การบริการอาหารและเครื่องดื่ม	53,401	62,032	16.2
ข้อมูลข่าวสารและการสื่อสาร	2,813	2,501	-11.1
กิจกรรมอสังหาริมทรัพย์	6,184	8,120	31.3
กิจกรรมทางวิชาชีพ วิทยาศาสตร์และเทคโนโลยี	3,044	3,073	1.0
กิจกรรมการบริหาร และการบริการสนับสนุน	9,629	9,611	-0.2
ศิลปะ ความบันเทิงและนันทนาการ	3,247	3,049	-6.1
กิจกรรมบริการด้านอื่น ๆ	34,010	37,927	11.5
กิจกรรมด้านโรงพยาบาลเอกชน	32	36	12.5

หมายเหตุ : 1/ สำมะโนธุรกิจและอุตสาหกรรม พ.ศ. 2555 (ข้อมูลพื้นฐาน; ภาคใต้)

3.8 การเปรียบเทียบจำนวนคนทำงาน ปี 2554 และปี 2559

เมื่อเปรียบเทียบข้อมูลจำนวนคนทำงานในปี 2554 และปี 2559 ในภาคใต้ พบว่า จำนวนคนทำงานเพิ่มขึ้นร้อยละ 24.9 โดยเพิ่มขึ้นสูงสุดในสถานประกอบการที่มีคนทำงานมากกว่า 200 คน ร้อยละ 62.1 รองลงมาเป็นสถานประกอบการที่มีคนทำงาน 16 -25 คน มีจำนวนคนทำงานเพิ่มขึ้นร้อยละ 42.5 ส่วนสถานประกอบการขนาดอื่น ๆ มีจำนวนคนทำงานในสถานประกอบการเพิ่มขึ้นน้อยกว่าร้อยละ 40.0

เมื่อพิจารณาตามกิจกรรมทางเศรษฐกิจ พบว่า มีจำนวนคนทำงานเพิ่มขึ้นในทุกกิจกรรมทางเศรษฐกิจ โดยสถานประกอบการที่ประกอบกิจกรรมการจัดการและการบำบัดน้ำเสีย ของเสีย และสิ่งปฏิกูล มีจำนวนคนทำงานเพิ่มขึ้นสูงสุดร้อยละ 56.4 รองลงมาเป็นสถานประกอบการ ที่พักแรม การบริการอาหารและเครื่องดื่ม มีจำนวนคนทำงานเพิ่มขึ้นร้อยละ 42.0 ส่วนสถานประกอบการที่ประกอบกิจกรรมอื่น ๆ มีจำนวนคนทำงานในสถานประกอบการเพิ่มขึ้นน้อยกว่าร้อยละ 40.0



ตาราง 3.8 เปรียบเทียบจำนวนคนทำงาน ปี 2554 และ ปี 2559 จำแนกตามขนาดของสถานประกอบการ และกิจกรรมทางเศรษฐกิจ

ขนาดของสถานประกอบการ/ กิจกรรมทางเศรษฐกิจ	ปี 2554 ^{1/}	ปี 2559	ร้อยละการ เปลี่ยนแปลง
รวม	1,028,737	1,284,635	24.3
ขนาดของสถานประกอบการ (จำนวนคนทำงาน)			
1 – 15 คน	691,197	785,312	13.6
16 – 25 คน	44,243	63,045	42.5
26 – 30 คน	14,995	20,594	37.3
31 – 50 คน	36,681	51,165	39.5
51 – 200 คน	104,384	141,999	36.0
มากกว่า 200 คน	137,237	222,520	62.1
กิจกรรมทางเศรษฐกิจ			
การผลิต	224,261	241,346	7.6
การจัดการและการบำบัดน้ำเสีย ของเสีย และสิ่งปฏิกูล	838	1,311	56.4
การก่อสร้าง	30,443	36,458	19.8
การขายส่งและการขายปลีก การซ่อมแซมยานยนต์ และจักรยานยนต์	67,447	76,045	12.7
การขายส่ง	81,264	94,094	15.8
การขายปลีก	272,357	370,981	36.2
การขนส่งทางบก และสถานที่เก็บสินค้า	13,500	17,785	31.7
ที่พักแรม การบริการอาหารและเครื่องดื่ม	201,441	286,131	42.0
ข้อมูลข่าวสารและการสื่อสาร	6,400	6,904	7.9
กิจกรรมอสังหาริมทรัพย์	14,030	18,774	33.8
กิจกรรมทางวิชาชีพ วิทยาศาสตร์ และเทคนิค	9,059	10,706	18.2
กิจกรรมการบริหาร และการบริการสนับสนุน	33,811	39,511	16.9
ศิลปะ ความบันเทิงและนันทนาการ	13,370	16,235	21.4
กิจกรรมบริการด้านอื่น ๆ	53,892	59,587	10.6
กิจกรรมด้านโรงพยาบาลเอกชน	6,624	8,767	32.4

หมายเหตุ : 1/ สำมะโนธุรกิจและอุตสาหกรรม พ.ศ. 2555 (ข้อมูลพื้นฐาน; ภาคใต้)

CHAPTER 1 INTRODUCTOIN

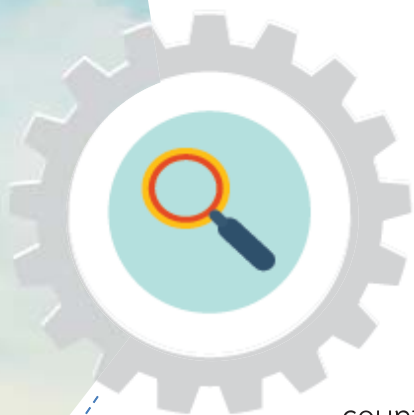

1.1 Background

The NSO continuously conducted the Industrial Census every 10 year. This is in accordance with the recommendations of the United Nations for which the country would obtain timely basic information of the manufacturing industry.

As mentioned earlier, the economy structure has considerably changed. The key government agencies; the Ministry of Industry (Office of Industrial Economics), Office of the National Economics and Social Development Board, the Bank of Thailand, and the Ministry of Commerce, require an up-to-date information for analyzing and monitoring the country's economy both local and regional level. In addition, many countries have been conducting their economic census every 5 years. Thus, the National Statistical Office was requested to conduct the Industrial Census every 5 years instead of every 10 years.

The Industrial Census had been carried out in 1964, 1997, 2007, and 2012. The year 2017 will be the fifth round for the Industrial Census.

The 2017 Industrial Census is conducted in two stages. The listing stage was conducted in 2016, which basic information of all establishments engaged in all economic activities was collected. For the enumeration stage is conducted in 2017, which detailed information of establishments engaged in only manufacturing is collected.





1.2 Objectives

The objectives of the 2017 Industrial Census are as follows:

1.2.1 To collect basic information which clarifies the structure and the distribution of the establishments in economic activity of the country such as trade, services, manufacturing industry, construction industry, land transportation and warehouse, information and communication, and private hospital, etc.

1.2.2 To collect detailed information on the operation of establishments such as number and size of establishments, type of business activity, number of person engaged, number of employees, remuneration of employees, production cost, cost of business operation, value of output and revenue, change in raw materials and inventory, value of fixed asset owned by establishments, etc.



1.3 Expected outcome

Census data are useful for both public and private users; it can be utilized in various aspects as follows:





Public sector:

1.3.1 To be used in policy formulating and economic development plan of the country regarding business trade, services, and manufacturing industry in both local and national level which enhances the potential to the business to compete in the world-wide market.

1.3.2 To be used for the production of economic indicators such as Gross Domestic Product (GDP), Input-Output Table, and proportion of labor in manufacturing sector and services sector, etc.

1.3.3 To be used in setting up a SWOT analysis for the development of small and medium enterprises in the country.

1.3.4 To be used in considering and setting up the government policy and regulations of promoting and directing the manufacturing industry.

1.3.5 To provide basic information for the infrastructure planning which support business engaged in trade, services, and manufacturing industry.

1.3.6 To be used in the development of early warning system in economic and social issue.

1.3.7 To be used in the establishing of sampling frames for the annual and other related surveys of establishment of various statistical units.

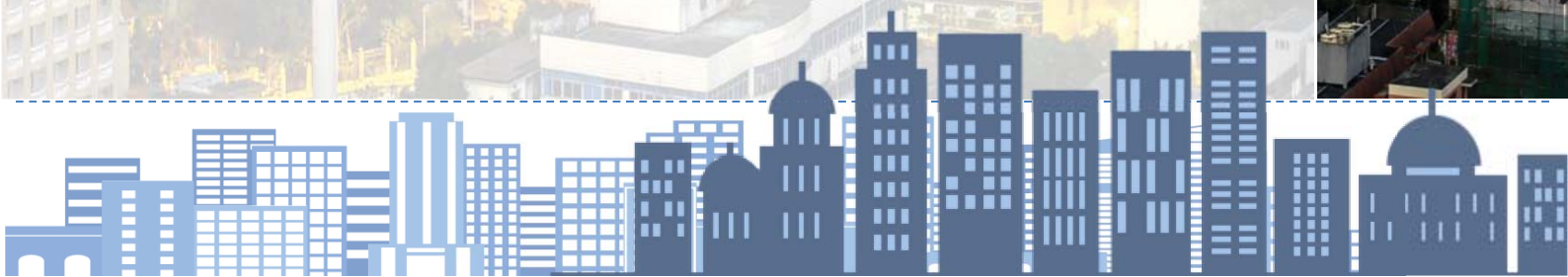



Private sector

1.3.8 Entrepreneurs use census data as a tool for the analysis of economic situation as a whole as well as for making decision regarding business investment, management, and operation.

1.3.9 To be used as a benchmark performance with other enterprise in the same industry or of different sizes.

1.3.10 To be used by academic institution and researchers who are interested in relevant and in deep study of economic situation and related matters.

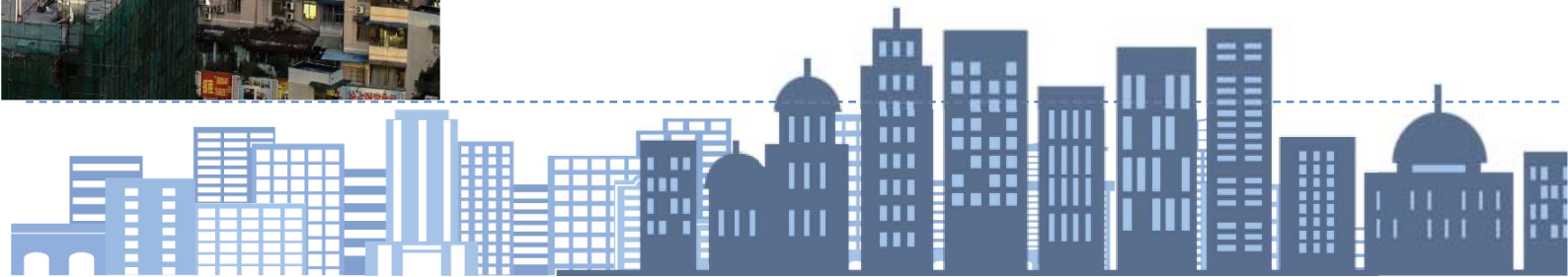

CHAPTER 2 STATISTICAL METHODOLOGY

2.1 Target Population

All establishments engaged in economic activities were classified according to the Thailand Standard Industrial Classification (TSIC 2009), for example business trade and services, manufacturing, construction, land transportation and warehouse, information and communication, private hospital; *excluded market stalls, street stalls and hawkers, and other retailing activities not conducted from permanent business premises.*

2.2 Reference period

All information compiled was subject to the establishments per forming their business operation in 2016.

2.3 Definition

2.3.1 Establishment

An establishment is defined as an economic unit which engages under the ownership or control of a single legal entity, in a kind of economic activity at a fixed location.

2.3.2 Economic activity

The economic activity used in conducting the 2017 Business Trade and Industrial Census, is based on 2009 Thailand Standard Industrial Classification: TSIC–2009, as follows;

1) **Manufacturing (Code 10 – 33)**

-Manufacturing is defined here as the physical or chemical transformation of materials or components into new products, whether the work in performed by power–driven machines or by hand, whether it is done

in a factory or in the worker's home, and whether the products are sold at wholesale or retail. Assembly of the component parts of manufactured products is considered manufacturing.

2) Sewerage, waste management and remediation activities (Code 37 – 39)

- The operation of sewer systems or waste treatment facilities that collect, treat and disposal of sewage.

- The collection, treatment and disposal of waste materials. This also includes local handling of waste materials and the operation of materials from the community or industry. Including the operation of waste to be recycled.

- The provision of remediation service, i.e. the cleanup of contaminated buildings and sites, soil, surface or ground wastes.

3) Construction (Code 41 – 43)

- The activities general construction and specialized construction activities for buildings and civil engineering works. Including new work, repair, additions and alterations, the erection of prefabricated buildings or structures on the site and also construction of a temporary nature:

- The construction of complete residential or non-residential buildings, such as single-family houses, multi-family building, high-rise building, building / construction for housing, factories, hospitals, schools, shops, department stores, warehouse, garage and gym building, etc.

- Civil engineering such as construction streets, bridges, tunnels, railway, airfields, harbor and other water projects, irrigation systems, sewerage systems, industrial facilities, pipelines and electric lines, outdoor sports facilities etc. Include the addition of new construction, modification and repair.

Specialized construction activities, i.e. the construction of parts of building and civil engineering works without responsibility for the entire project, such as pile driving, foundation work, carcass work, concrete work, brick laying, stone setting, scaffolding, roof covering, installation elevator, demolition, glazing, plastering, painting, wall and floor tiling or covering with other materials, etc.

4) Wholesale and retail trade, repair of motor vehicles and motorcycles (Code 45)

All activities (except manufacture and renting) related to motor vehicles and motorcycles. Including lorries and trucks, such as wholesale and retail sale of new and second-hand vehicles, the maintenance and repair of vehicles and the wholesale and retail sale of parts and accessories for motor vehicles and motorcycles. Also included are activities of commission agents involved in wholesale or retail sale of vehicles, including washing, polishing of motor vehicles, etc.

5) Wholesale Trade (Code 46)

– Wholesale trade on owe account or a fee or contracts basis, (sales to the commission /commission) related to domestic wholesale trade as well as international wholesale trade (import/export).

– Wholesale is the resale (sale without transformation) of new and used goods to retailers, business-to-business trade, such as to industrial, commercial, institutional or professional users, or resale to other wholesalers, or involves acting as an agent or broker in buying goods for, or selling goods to, such persons or companies. The principal types of businesses included are merchant wholesale, i.e. wholesale who take title to the goods they sell, such as wholesale merchants or jobbers, industrial distributors, exporters,

importers, and cooperative buying associations, sales branches and sales offices (but not retail stores) that are maintained by manufacturing or mining units apart from their plants or mines for the purpose of marketing their products and that do not merely take orders to be filled by direct shipments from the plants or mines. Also included are merchandise brokers, commission merchants and agents and assemblers, buyers and cooperative associations engaged in the marketing of farm product.

- Wholesalers frequently physically assemble, sort and grade goods in large lots, break bulk, repack and redistribute in smaller lots, for example pharmaceuticals; store, refrigerate, deliver and install goods, engaged in sales promotion for their customers and label design.

6) Retail trade (Code 47)

Bringing new products and product use, and then sell them to the general public. (sale without transformation) for consumption or use of personal or household consumption or utilization, by shops, department stores, stalls, consumer cooperatives, etc.

7) Land transport and storage (Code 49 – 52)

- Divisions 49 only activities 49201, 49202, 49203, 49204, 49209, 49310, 49329, 49331, 49332, 49333, 49334 and 49339 such as other schedule passengers land transport and other non – schedule passengers land transport.

- Divisions 52 only activities 52101, 52102, 52109 and 52291 such as the operation of storage and warehouse facilities for all kinds and all types of good: operation of grain silos, refrigerated warehouse, storage tank furniture, timber, oil, gas and send the associated chemical products, textiles, food and agriculture, etc. includes the storage area of international trade.

8) Accommodation (Code 55)

– The provision of short-term accommodation for travelers and tourists. Including the provision of long term accommodation for students, workers and similar individuals. Some units may provide only accommodation while some of the accommodation and food services and/or recreational facilities such as hotels, motel, dormitory rooms house guest house accommodation, temporary accommodation, etc.

9) Food and beverage service activities (Code 56) this division excludes activities 56102, 56103, 56303 and 56304 is as follow;

– The food and beverages serving activities providing complete meals or drinks fit for immediate consumption, whether in traditional restaurants, such as restaurants, cafe place that serves food, lunch and beverage, etc.

10) Information and communication (Code 58 – 63)

– The publishing of books, brochures, leaflets, dictionaries, encyclopedias, atlases maps and charts; publishing of newspapers, magazines, journals and directories; directory and mailing list and other publishing including the preparation of software packages.

– The production of theatrical and non – theatrical motion pictures whether on film, video tape or disc for direct projection in theatres or for broadcasting on television; supporting activities such as film editing, cutting, dubbing etc.; distribution of motion pictures and other film productions; includes the purchase and sale of publishing rights/ distribution of movies.

– The activities of creating content and acquiring the rights to distribute content and subsequently broadcasting that content, such as radio, television and data program of entertainment, news, talk, also included is

data broadcasting, typically integrated with radio or TV broadcasting. The broadcasting can be performed using different technologies, over-the-air, via a cable network or via Internet. This division also includes the production of programs that are typically narrowcast in nature (limited format, such as news, sports, education or youth-oriented programming) on a subscription or fee basis, to a third party, for subsequent broadcasting to the public.

- Telecommunications and related service activities, such as transmitting voice, data, text, sound and video. The transmission facilities that carry out these activities may be based on a single technology or a combination of technologies. The commonality of activities classified in this division is the transmission of content, without being involved in its creation. The breakdown in this division is based on the type of infrastructure operated.

- Service activities and expertise in information technology, such as writing, editing, testing and help fix problems in software; planning and designing computer systems that integrate computer, hardware, software and communications technologies; on-site management and operation of clients' computer systems and / or data process facilities; and other professional and techniques computer-related activities.

- The activities of web search portals, data processing and hosting activities, as well as other activities that primarily supply information.

11) Real estate activities (Code 68)

The buying or sale real estate, renting real estate, providing other real estate services such as appraiser real estate or acting as real estate escrow agent. Activities in this section may be carried out on own or leased property and may be done on a fee or contract basis. Also Included is the building of structures, combined with maintaining ownership or leasing of such structures.

12) Professional, scientific and technical activities (Code 69–74)

- The provision of advice and representation in civil cases, advice and representation criminal actions, advice and representation in connection with labour disputes. As well as legal documents. Audit Preparation of financial statements and accounting.

- The provision of advice and assistance to businesses and other organizations on management issues, such as strategies and organization planning; financial planning and budgeting; marketing objectives and policies; human resources policies, practices, and planning; production scheduling; and control planning. It also including the overseeing and managing of other units of the same company.

- The provision of architectural services, engineering services, drafting services, building inspection services and surveying and mapping services. It also includes the performance of physical, chemical and other analysis testing services.

- Basic research activities: experimental or theoretical work undertaken primarily. Applied research: Original investigations undertaken in order acquire new knowledge. Experimental and development: A systematic study. This is a research and development; experiments in natural science; social engineering and humanities.

- Creation of advertising and advertising in the form of radio, television, magazines, books or other media. Including structural design and advertising venue.

- Other professional scientific and technical services such as interior decoration, industrial design, photography and translation and interpretation. The environmental consulting services, etc.

13) Administrative and support service activities (Code 77 – 82)

- The renting of motor vehicles, the renting of recreation and sports equipment and personal and household equipment, the leasing of other machinery and equipment of the kind often used for business operations, including other transport equipment.

- Employment activities, activities of employment placement agencies, movies, TV shows and other.

- The activities of travel agencies, tours operator, reservations service and related. And guides activity, ticket sale, film, drama, concerts and sporting events.

- Security systems services activities.

- General support services, such as cleaning interior and exterior of buildings of all types, cleaning of industrial machinery, cleaning of train, buses, planes etc., as well as provision of landscape care.

Office administrative, office support and other business support activities. Such as Organization of conventions, trade shows, activity of collection agencies, credit bureau, packaging agencies, call centre and mailbox.

14) Arts, entertainment and recreation (Code 90 – 93)

- Creative, art and entertainment activities such as painter, sculptor, engraver, type writer, for all subject including fiction writing, concerts and opera or dance, etc.

- Betting and gambling, such as selling lottery / lottery all.

- Sport activities and amusement and recreation activities, such as sport football field, tennis courts, swimming pools, etc.

15) Other service activities (Code 95 – 96)

- Repair of computer and personal and household goods.
- Other personal service activities such as laundry and dry cleaning of textile and fur products Hairdressing and other beauty treatment Funeral and related activities, etc.

16) Private hospital activities (only activities 86101 and 86102)

- Activities of the general hospital and specialized hospital, Sanitarium for patients with disease prevention center, physician hospital, rehabilitation center (medical care) hospital.
- The activities are chiefly directed to inpatient, are carried out under the direct supervision of medical doctors and include services of medical and paramedical staff, services of laboratory and technical facilities, including radiology and anesthesiology services, emergency room services.

2.3.3 Form of legal organization

1) Individual proprietor

Refers to a privately-owned establishment or an establishment owned by organized in the form of partnership, but not registered.

2) Juristic partnership

Refers to an establishment which was legally registered by at least 2 persons who were bound together to form and share their responsibilities in a business.

3) Company limited or Public company limited

– *Company limited*

Refers to an establishment, which was established and legally registered by an initiative group of at least 3 persons.

– ***Public company limited***

Refers to an establishment, which was established and legally registered by an initiative group of at least 15 persons.

4) Government or State enterprise

Refers to an establishment, which entirely owned by the government or more than 50 percent of its shares belonged to the government.

5) Cooperative

Refers to an establishment, which was organized on cooperative lines and registered under the Cooperation Act. With an initiative group of not less than 10 persons.

6) Women community group

Refers to a group is established by the needs of the members who work for the group in order to enhance their well-being and quality of life including the development in economic, social and environment in the community. The group encourage women to bring about change in their own lives and their communities. Besides, the group connect women and support them to participate in decision making and encourage each other, and learn new skill, which they can use to create an income.

7) Association

Refers to an association created for conducting any activity which, according to it nature, is to be done continuously and collectively by persons other than that of sharing profits or incomes earned, must have its regulations and must be registered according to the provisions of this Code by an initiative group of at least 3 persons.

8) Foundation

Refers to a foundation consists of property specially appropriated to public charity, religious, art, scientific, education or other purpose for the public benefit and not for sharing profit, and has been registered under the provisions of this Code. The property of a foundation must be managed for implementing the objects that foundation, and not for seeking interest for any person.

9) Others

Refer to an establishment, which was other organized than those mentioned earlier, i.e. clubs, legal entity, etc.

2.3.4 Form of economic organization

1) Single unit

Refers to an establishment which was not a branch of any establishment or which had no Branch or subsidiary.

2) Head office is a head quarter establishment, which owned or controlled their branches or subsidiary unit.

3) Branch or subsidiary

Refers to an establishment, which was a branch or a subsidiary of another establishment.

4) Others

Refers to an establishment, which was other organized than those mentioned earlier.

2.3.5 Persons engaged

This refers to paid and unpaid workers working at the end of the pay period nearest to December of the year. It also included persons who normally worked in the establishments but were absent during the referred period due to illness or on leave with pay, but excluded those persons who were on leave for military services or one who had obtained long leave or were on strike. Persons engaged in an establishment were classified as follows;

1) Unpaid worker refer to the owners or business partners who managed or participated in the management of establishment; all persons living in the household of any proprietors of the owners and working in the establishment at least 20 hours a week without regular pay. The owners or the entrepreneur might provide them with money, foods, clothes and other subsidies, but were not responsible for the legal pay.

2) Employees refer to those persons who worked in the establishment and received regular pay in terms of wages or salaries or piecework. These included administrative, technical and clerical personnel such as salaried managers and directors, laboratory and research workers, salesmen and operative workers.

- Managers or directors paid solely for their attendance at meeting of the board of director.

- Persons from other establishment working at this establishment.

- Home workers

- Persons who were on leave for persons who were on leave for military services or one who had obtained long leave or were on strike.

Persons who were employed to work occasionally such as laborer and sale agents who do not receive regular pay.

2.3.6 Computer

Refers to a computer which an establishment uses for business and it is available. A computer is divided into:

1) Personal Computer (PC) which is composed of

- **A Desktop Computer** means a computer used at home and the office. It is designed for placing on a desk and comprised of CPU, a monitor, and keyboard. It also includes all-in-one desktop computer which is designed for placing on a desk but integrates CPU into the monitor.

- **Notebook / Netbook** means a portable computer which is suitable for mobile use and typically weighs 1 – 3 kilograms. It can be powered either from an internal battery or by an external power supply from a power plug. Normally, Netbook screen is around 10 inches and its processing capability is lower than Notebook. However, Netbook saves more battery than Notebook. Netbook is suitable for accessing wireless Internet, running applications, and programs which require less amount of computing power. On the other hand, Notebook screen is around 13 – 17 inches and its processing capability for video and graphics is greater than Netbook.

- **Tablet PC** means a mobile computer working with a touchscreen display. Tablet PC screen is between 7 – 10 inches. Tablet PC supports wireless access. It is suitable for using Internet and application as same basic capability with Netbook. Tablet PC is divided into two types: convertible and state tablets. First, convertible tablet has a physical keyboard which is usually concealable and rotatory detachable. Second, slate tablet does not have a physical keyboard, and usually accept input by a virtual keyboard shown on a touchscreen-enabled display. Users can input or send commands through their finger or a stylus pen.

- **Workstation** refers to a computer designed for placing on a desk. It has advanced computing capability in engineering and architecture, or advanced graphics capability. For example, workstation is used as computer-aided graphic design in an industry for new manufactured components of automobiles. Workstation has a faster processor and also has a mass storage device. Some user calls workstation as super micro because it is designed for placing on a desk but a chip is totally different. Most workstations employ a reduced instruction set computer (RISC) chip which reduces the number of instructions into a highly optimized set of instructions leading to faster processing.

- **Terminal** is defined as a computer which cannot process information by itself. Terminal has slow operation because it depends on a host computer for its processing power. Terminal consists of monitor, keyboard, and mouse which these are used for displaying from and entering data into the host computer. As a result of less computer components, terminal leads to cost saving. However, when terminal does not connect to a computer network, it will not be able to work. In addition, the maintenance of network system connected to terminal is easier than one connected to workstation.

- **Service and Central Processing Computer** is defined as a central computer used for controlling and serving other ones. For example, Server, Mainframe, Minicomputer, and Supercomputer.

2.3.7 Sale of goods and services via internet

The establishments with sales of goods or services to customers via the internet refer to customer purchase, order products via the internet. (Via the website or via E-mail) Payment or delivery of which will be made through any channel.

2.4 Items of data collection

To collect basic information of all establishments throughout the country according basic information to the scope and coverage of the census, such as.

- 1) Name and contact address of establishments
- 2) Economic activity
- 3) Form of legal organization
- 4) Form of economic organization
- 5) Registration of commerce
- 6) Foreign investment or share holding
- 7) Number of persons engaged and employees
- 8) Period of operation
- 9) Accommodation
- 10) Number of beds of private hospital
- 11) Use of information and communication technology
- 12) Address of head office

2.5 Data collection

2.5.1 Collection method the enumerators who are permanent and temporary staff of the National Statistical office were sent to interview the owners or the entrepreneurs of business establishments.

2.5.2 Period of operation : Listing stage

- 1) Field operation for data collection
 - Bangkok: May – September 2016
 - Municipal areas: May – August 2016
 - Non–Municipal areas: October – December 2016
- 2) Data processing and report release: within June 2017

2.6 Data processing

The information of establishment in provincial areas was processed at the provincial statistical offices (PSO) with the technical supports form the central office, e.g. preparation programs for data entry, tabulation and drafting form of the report.

Those data are presented aggregates to regions and the whole kingdom, as well as the detailed information of the establishments were processed at the central office.

2.7 Data presentation and reporting

Results of the basic information of establishment are presented into 3 levels of publication.

- 1) Preliminary results
- 2) Report of the Provincial level are consisted 77 Provincial.
- 3) Report of Regional and Whole Kingdom report consists of 6 volumes, i.e. Vicinity, Central region, Northern region, Northeastern region, Southern region and Whole kingdom.

CHAPTER 3 MAJOR FINDING

3.1 Number of establishments

The establishments located in municipal areas and non-municipal areas in **Southern region** were total 353,637 establishments. The most of establishments (about 38.2 percent) engaged in *retail trade*. Followed by *accommodation, food and beverage service activities* about 17.5 percent, *other service activities* about 10.7 percent and *manufacturing* about 10.1 percent. And each other economic activities which not mentioned above had the number of establishment less than 10.0 percent of the total establishments.



To consider the number of establishments by administrative area. There were 202,314 establishments located in municipal areas, most of these engaged in *retail trade, accommodation food and beverage service activities* and *other service activities* respectively.

While, there were 151,323 establishments located in non-municipal areas, most of these engaged in *retail trade, accommodation food and beverage service activities* and *manufacturing* respectively.



**Table 3.1 Number and percentage of establishments
by economic activity and administrative area**

Economic activity	Total		Municipal areas		Non- municipal areas	
	Number	%	Number	%	Number	%
Total	353,637	100.0	202,314	100.0	151,323	100.0
Manufacturing	35,720	10.1	18,797	9.3	16,923	11.2
Sewerage, waste management and remediation activities	105	-	37	-	68	0.1
Construction	5,751	1.6	2,885	1.4	2,866	1.9
Wholesale and retail trade; repair of motor vehicles and motorcycles	25,977	7.4	14,859	7.4	11,118	7.3
Wholesale trade	20,916	5.9	7,600	3.8	13,316	8.8
Retail trade	134,960	38.2	73,863	36.5	61,097	40.4
Land transport and storage	3,859	1.1	1,639	0.8	2,220	1.5
Accommodation, food and beverage service activities	62,032	17.5	38,313	18.9	23,719	15.7
Information and communication	2,501	0.7	1,592	0.8	909	0.6
Real estate activities	8,120	2.3	5,659	2.8	2,461	1.6
Professional, scientific and technical activities	3,073	0.9	2,562	1.3	511	0.3
Administrative and support service activities	9,611	2.7	6,535	3.2	3,076	2.0
Arts, entertainment and recreation	3,049	0.9	1,773	0.9	1,276	0.8
Other service activities	37,927	10.7	26,164	12.9	11,763	7.8
Private hospital activities	36	-	36	-	-	-

Note: - Nil or zero negligible amount.

3.2 Size of establishment

To consider the size of establishment specified by number of persons engaged, the result shows that the most of establishments (about 98.0 percent or 346,629 establishments) were establishments which had 1 – 15 persons engaged. The rest of establishments about 7,008 establishments or 0.2 percent were the establishments with had more than 15 persons engaged. In this number, the establishments which had 16 – 25 persons engaged were 3,200 establishments or 0.9 percent while the establishments which had 51 – 200 persons and 31 – 50 persons engaged had the equal proportion at about 0.4 percent. For the establishments which had 26 – 30 persons and more than 200 persons engaged were about 0.2 percent and 0.1 percent respectively.

An analysis by the economic activity, the result indicates that more than 80.0 percent of establishments in all economic activities were establishment which had 1 – 15 persons engaged except *private hospital activities* had the highest proportion of establishments which had more than 50 persons more than 70.0 percent.



**Table 3.2 Number and percentage of establishments by size of establishment
(number of persons engaged) and economic activity**

Economic activity	Size of establishment (Number of persons engaged)						
	Total	1–15 persons	16–25 persons	26–30 persons	31–50 persons	51–200 persons	>200 persons
Total	353,637 (100.0)	346,629 (98.0)	3,200 (0.9)	720 (0.2)	1,309 (0.4)	1,451 (0.4)	328 (0.1)
Manufacturing	35,720 (100.0)	34,118 (95.5)	634 (1.8)	168 (0.5)	264 (0.7)	391 (1.1)	145 (0.4)
Sewerage, waste management and remediation activities	105 (100.0)	85 (80.9)	10 (9.5)	2 (1.9)	3 (2.9)	5 (4.8)	– (–)
Construction	5,751 (100.0)	5,366 (93.3)	208 (3.6)	31 (0.5)	83 (1.5)	57 (1.0)	6 (0.1)
Wholesale and retail trade; repair of motor vehicles and motorcycles	25,977 (100.0)	25,543 (98.3)	190 (0.7)	47 (0.2)	109 (0.4)	80 (0.3)	8 (0.1)
Wholesale trade	20,916 (100.0)	20,216 (96.7)	330 (1.6)	73 (0.3)	146 (0.7)	138 (0.6)	13 (0.1)
Retail trade	134,960 (100.0)	133,914 (99.2)	558 (0.5)	110 (0.1)	171 (0.1)	170 (0.1)	37 (–)
Land transport and storage	3,859 (100.0)	3,670 (95.1)	84 (2.2)	23 (0.6)	39 (1.0)	34 (0.9)	9 (0.2)
Accommodation, food and beverage service activities	62,032 (100.0)	60,176 (97.0)	792 (1.3)	190 (0.3)	353 (0.6)	446 (0.7)	75 (0.1)
Information and communication	2,501 (100.0)	2,451 (98.0)	27 (1.1)	4 (0.1)	10 (0.4)	9 (0.4)	– (–)
Real estate activities	8,120 (100.0)	8,036 (99.0)	47 (0.5)	7 (0.1)	15 (0.2)	13 (0.2)	2 (–)
Professional, scientific and technical activities	3,073 (100.0)	3,021 (98.3)	30 (1.0)	5 (0.1)	8 (0.3)	8 (0.3)	1 (–)
Administrative and support service activities	9,611 (100.0)	9,341 (97.2)	129 (1.3)	18 (0.2)	55 (0.6)	58 (0.6)	10 (0.1)
Arts, entertainment and recreation	3,049 (100.0)	2,869 (94.1)	99 (3.2)	24 (0.8)	32 (1.0)	20 (0.7)	5 (0.2)
Other service activities	37,927 (100.0)	37,821 (99.7)	58 (0.2)	16 (–)	19 (0.1)	11 (–)	2 (–)
Private hospital activities	36 (100.0)	2 (5.6)	4 (11.1)	2 (5.6)	2 (5.6)	11 (30.5)	15 (41.6)

Note: (1) Figures in the brackets are percentage.

(2) – Nil or zero negligible amount.

3.3 Form of legal organization

To consider the legal organization form of establishments in Southern region, the result shows that the most of establishments (about 93.8 percent) were individual proprietor. The establishments established in the company limited or public company limited and juristic partnership were about 3.9 percent and 1.6 percent respectively. The rest of establishments about 0.7 percent were government, state–enterprise, cooperatives and others.



An analysis considering the legal organization form and economic activity of establishment, the result indicates that the establishments in all economic activities were individual proprietor more than 50.0 percent except the establishments in *private hospital activities* which established in company limited and public company limited about 83.3 percent.

For the juristic partnership, each economic activity had establishments in this form less than 20.0 percent. While the company limited and public company limited established less than 15.0 percent in all economic activity except *private hospital activities*. And then, other form of legal organization which not mentioned above had the proportion in each economic activity less than 5.0 percent except *sewerage, waste management and remediation activity* which established in this form about 35.2 percent.

Table 3.3 Number and percentage of establishments by form of legal organization and economic activity

Economic activity	Total	Form of legal organization			
		Individual proprietor	Juristic partnership	Company limited, Public company limited	Government, state-enterprise, Cooperative, Etc.
Total	353,637 (100.0)	331,653 (93.8)	5,675 (1.6)	13,957 (3.9)	2,352 (0.7)
Manufacturing	35,720 (100.0)	32,548 (91.1)	648 (1.8)	1,381 (3.9)	1,143 (3.2)
Sewerage, waste management and remediation activities	105 (100.0)	55 (52.4)	2 (1.9)	11 (10.5)	37 (35.2)
Construction	5,751 (100.0)	4,707 (81.8)	540 (9.4)	503 (8.8)	1 (-)
Wholesale and retail trade; repair of motor vehicles and motorcycles	25,977 (100.0)	24,088 (92.7)	641 (2.5)	1,248 (4.8)	- (-)
Wholesale trade	20,916 (100.0)	18,857 (90.2)	592 (2.8)	1,129 (5.4)	338 (1.6)
Retail trade	134,960 (100.0)	127,815 (94.7)	1,926 (1.4)	4,592 (3.4)	627 (0.5)
Land transport and storage	3,859 (100.0)	3,226 (83.6)	208 (5.4)	415 (10.8)	10 (0.2)
Accommodation, food and beverage service activities	62,032 (100.0)	59,691 (96.2)	345 (0.6)	1,968 (3.2)	28 (-)
Information and communication	2,501 (100.0)	2,230 (89.2)	46 (1.8)	216 (8.6)	9 (0.4)
Real estate activities	8,120 (100.0)	7,497 (92.3)	91 (1.1)	528 (6.5)	4 (0.1)
Professional, scientific and technical activities	3,073 (100.0)	2,562 (83.3)	137 (4.5)	374 (12.2)	- (-)
Administrative and support service activities	9,611 (100.0)	7,909 (82.3)	393 (4.1)	1,227 (12.8)	82 (0.8)
Arts, entertainment and recreation	3,049 (100.0)	2,821 (92.5)	22 (0.7)	150 (4.9)	56 (1.9)
Other service activities	37,927 (100.0)	37,647 (99.3)	78 (0.2)	185 (0.5)	17 (-)
Private hospital activities	36 (100.0)	- (-)	6 (16.7)	30 (83.3)	- (-)

Note: (1) Figures in the brackets are percentage.

(2) – Nil or zero negligible amount.

3.4 Form of economic organization



To consider the form of economic organization (Table 3.4), the result shows that most of establishments were single unit about 97.7 percent. About 1.8 percent was branch, head office about 0.5 percent and established in others form in less proportion.

An analysis considering with the economic activity, the result indicates that the most of establishments were single unit more than 85.0 percent in all economic activity. And established in head office and branch less than 5.0 percent in all economic activity except *private hospital activities* which established in branch about 13.9 percent.



Table 3.4 Number and percentage of establishments by form of economic organization and economic activity

Economic activity	Total	Form of economic organization			
		Single Unit	Head Office	Branch	Others
Total	353,637 (100.0)	345,367 (97.7)	1,764 (0.5)	6,495 (1.8)	11 (-)
Manufacturing	35,720 (100.0)	35,165 (98.4)	206 (0.6)	344 (1.0)	5 (-)
Sewerage, waste management and remediation activities	105 (100.0)	98 (93.3)	4 (3.8)	3 (2.9)	- (-)
Construction	5,751 (100.0)	5,625 (97.8)	59 (1.0)	67 (1.2)	- (-)
Wholesale and retail trade; repair of motor vehicles and motorcycles	25,977 (100.0)	24,855 (95.7)	227 (0.9)	894 (3.4)	1 (-)
Wholesale trade	20,916 (100.0)	20,171 (96.4)	179 (0.9)	566 (2.7)	- (-)
Retail trade	134,960 (100.0)	131,093 (97.1)	571 (0.4)	3,293 (2.5)	3 (-)
Land transport and storage	3,859 (100.0)	3,614 (93.7)	50 (1.3)	195 (5.0)	- (-)
Accommodation, food and beverage service activities	62,032 (100.0)	61,369 (98.9)	198 (0.3)	465 (0.8)	- (-)
Information and communication	2,501 (100.0)	2,372 (94.8)	22 (0.9)	107 (4.3)	- (-)
Real estate activities	8,120 (100.0)	7,996 (98.5)	33 (0.4)	89 (1.1)	2 (-)
Professional, scientific and technical activities	3,073 (100.0)	2,965 (96.4)	39 (1.3)	69 (2.3)	- (-)
Administrative and support service activities	9,611 (100.0)	9,195 (95.7)	116 (1.2)	300 (3.1)	- (-)
Arts, entertainment and recreation	3,049 (100.0)	3,014 (98.9)	14 (0.4)	21 (0.7)	- (-)
Other service activities	37,927 (100.0)	37,804 (99.7)	46 (0.1)	77 (0.2)	- (-)
Private hospital activities	36 (100.0)	31 (86.1)	- (-)	5 (13.9)	- (-)

Note: (1) Figures in the brackets are percentage.

(2) - Nil or zero negligible amount

3.5 Foreign investment or share holding

To consider the foreign investment or share holding on establishment. Table 3.5 shows that, there were 13,957 establishments company limited and public company limited in Southern region. There were about 3.5 percent had foreign investment or share holding. In this number, establishments about 1.4 percent had the foreign investment or share holding less than 10%. In addition, the establishments about 1.5 percent had the foreign investment or share holding 10 – 50%. And the rest of establishments about 0.7 percent had foreign investment or share holding more than 50%.

An analysis considering by economic activity, the result indicates that the establishments engaged in *arts, entertainment and recreation* were the highest proportion for foreign investment or share holding. Followed by *sewerage, waste management and remediation activities* and *information and communication* which had foreign investment or share holding more than 7.0 percent.



Table 3.5 Number and percentage of establishments by Proportion of foreign investment or share holding and economic activity

Economic activity	Number of Establishments	No foreign investment or share holding	Proportion of foreign investment or share holding			
			Total	<10%	10–50%	>50%
Total	13,957 (100.0)	13,463 (96.5)	494 (3.5)	195 (1.4)	208 (1.5)	91 (0.6)
Manufacturing	1,381 (100.0)	1,316 (95.3)	65 (4.7)	19 (1.4)	31 (2.2)	15 (1.1)
Sewerage, waste management and remediation activities	11 (100.0)	10 (90.9)	1 (9.1)	1 (9.1)	– (–)	– (–)
Construction	503 (100.0)	491 (97.6)	12 (2.4)	4 (0.8)	4 (0.8)	4 (0.8)
Wholesale and retail trade; repair of motor vehicles and motorcycles	1,248 (100.0)	1,235 (99.0)	13 (1.0)	6 (0.5)	6 (0.5)	1 (–)
Wholesale trade	1,129 (100.0)	1,088 (96.4)	41 (3.6)	15 (1.3)	18 (1.6)	8 (0.7)
Retail trade	4,592 (100.0)	4,522 (98.5)	70 (1.5)	37 (0.8)	24 (0.5)	9 (0.2)
Land transport and storage	415 (100.0)	406 (97.8)	9 (2.2)	4 (1.0)	4 (1.0)	1 (0.2)
Accommodation, food and beverage service activities	1,968 (100.0)	1,836 (93.3)	132 (6.7)	43 (2.2)	57 (2.9)	32 (1.6)
Information and communication	216 (100.0)	198 (91.7)	18 (8.3)	8 (3.7)	9 (4.2)	1 (0.4)
Real estate activities	528 (100.0)	495 (93.7)	33 (6.3)	13 (2.5)	11 (2.1)	9 (1.7)
Professional, scientific and technical activities	374 (100.0)	363 (97.0)	11 (3.0)	7 (1.9)	3 (0.8)	1 (0.3)
Administrative and support service activities	1,227 (100.0)	1,165 (95.0)	62 (5.0)	33 (2.7)	25 (2.0)	4 (0.3)
Arts, entertainment and recreation	150 (100.0)	133 (88.7)	17 (11.3)	3 (2.0)	11 (7.3)	3 (2.0)
Other service activities	185 (100.0)	175 (94.6)	10 (5.4)	2 (1.1)	5 (2.7)	3 (1.6)
Private hospital activities	30 (100.0)	30 (100.0)	– (–)	– (–)	– (–)	– (–)

Note: (1) Figures in the brackets are percentage.

(2) – Nil or zero negligible amount.

3.6 Persons engaged and employees

3.6.1 Persons engaged Focus on the number of persons engaged, table 3.6 shows that there were about 1.2 million persons worked in establishments in Southern region. Most of them about 61.1 percent worked in the establishments which 1 – 15 persons engaged. Followed by establishment engaged more than 200 persons and 51 – 200 persons about 17.3 percent and 11.1 percent respectively. And other size of establishment had the proportion of persons engaged less than 10.0 percent. To considering in economic activity, the result indicates that most of persons engaged in *retail trade* about 370,981 persons or 28.9 percent. Followed by *accommodation, food and beverage service activities* and *manufacturing* establishment about 22.3 percent and 18.8 percent respectively. And each other economic activity had persons engaged less than 10.0 percent.

3.6.2 employees In terms of the number of employees, the result shows that there were 701,713 persons worked in establishments in Southern region. Most of them about 42.4 percent worked in the establishments which 1 – 15 persons engaged. Followed by establishment which engaged more than 200 persons and 51 – 200 persons about 20.4 percent and 19.4 percent respectively. And other size of establishment had the proportion of employees less than 10.0 percent. To consider in economic activity, the table 3.6 indicates that most of employees worked in *manufacturing* about 26.4 percent. Followed by *accommodation, food and beverage service activities* and *retail trade* establishments had the proportion of employees about 24.5 percent and 16.8 percent respectively. And each other economic activity had employees less than 10.0 percent.



**Table 3.6 Number and percentage of persons engaged and employees
by size of establishment and economic activity**

Size of establishment/ Economic activity	Number of Establishments	Persons engaged		Employees	
		Number	%	Number	%
Total	353,637	1,284,635	100.0	701,713	100.0
Size of establishment					
1 – 15 persons	346,629	785,312	61.1	297,199	42.4
16 – 25 persons	3,200	63,045	4.9	57,420	8.2
26 – 30 persons	720	20,594	1.6	18,961	2.7
31 – 50 persons	1,309	51,165	4.0	48,464	6.9
51 – 200 persons	1,451	141,999	11.1	136,247	19.4
More than 200 persons	328	222,520	17.3	143,422	20.4
Economic activity					
Manufacturing	35,720	241,346	18.8	184,985	26.4
Sewerage, waste management and remediation activities	105	1,311	0.1	1,093	0.2
Construction	5,751	36,458	2.8	29,047	4.1
Wholesale and retail trade; repair of motor vehicles and motorcycles	25,977	76,458	5.9	43,969	6.3
Wholesale trade	20,916	94,094	7.3	57,203	8.2
Retail trade	134,960	370,981	28.9	117,805	16.8
Land transport and storage	3,859	17,785	1.4	13,660	1.9
Accommodation, food and beverage Service activities	62,032	286,131	22.3	171,704	24.5
Information and communication	2,501	6,904	0.5	3,776	0.5
Real estate activities	8,120	18,774	1.5	9,184	1.3
Professional, scientific and technical activities	3,073	10,706	0.8	6,549	0.9
Administrative and support service activities	9,611	39,511	3.1	25,905	3.7
Arts, entertainment and recreation	3,049	16,235	1.3	11,736	1.7
Other service activities	37,927	59,587	4.6	16,347	2.3
Private hospital activities	36	8,767	0.7	8,750	1.2

3.7 Comparison of the number of establishments in year 2011 and 2016

An analysis comparing the 2012 Business and Industrial Census and the 2017 Manufacturing Industry Census in Southern region, during 5 years the number of establishments increased by 8.2 percent. In this number, the establishments which had 16 – 25 persons engaged had the highest increasing ratio about 43.4 percent. Followed by the establishments which had 31 – 50 persons, 26 – 30 persons engaged and 51 – 200 persons engaged increased by 39.9 percent, 37.7 percent and 34.5 percent respectively. And others size of establishment had the growth number of establishment less than 20.0 percent.

To consider in each economic activity, *sewerage, waste management and remediation activities* and *land transport and storage* establishment had the highest increasing about 64.1 percent and 31.3 percent respectively. On the other hand, establishment in *information and communication* and *arts, entertainment and recreation* had the highest decreasing about 11.1 percent and 6.1 percent respectively.



Table 3.7 Comparison of the number of establishments in year 2011 and 2016

by size of establishment and economic activity

Size of establishment/ Economic activity	2011 ^{1/}	2016	Percent change
Total	326,786	353,637	8.2
Size of establishment			
1 – 15 persons	321,736	346,629	7.7
16 – 25 persons	2,232	3,200	43.4
26 – 30 persons	523	720	37.7
31 – 50 persons	936	1,309	39.9
51 – 200 persons	1,079	1,451	34.5
More than 200 persons	280	328	17.1
Economic activity			
Manufacturing	33,293	35,720	7.3
Sewerage, waste management and remediation activities	64	105	64.1
Construction	5,207	5,751	10.4
Wholesale and retail trade; repair of motor vehicles and motorcycles	23,802	25,977	9.1
Wholesale trade	18,126	20,916	15.4
Retail trade	130,022	134,960	3.8
Land transport and storage	3,912	3,859	-1.4
Accommodation, food and beverage service activities	53,401	62,032	16.2
Information and communication	2,813	2,501	-11.1
Real estate activities	6,184	8,120	31.3
Professional, scientific and technical activities	3,044	3,073	1.0
Administrative and support service activities	9,629	9,611	-0.2
Arts, entertainment and recreation	3,247	3,049	-6.1
Other service activities	34,010	37,927	11.5
Private hospital activities	32	36	12.5

Note: ^{1/} The 2012 Business and Industrial Census, Southern Region.

3.8 Comparison of the number of persons engaged in year 2011 and 2016

An analysis comparing the number of person engaged in year 2011 and 2016 in Southern region. The result indicates that the number of persons engaged increased by 24.9 percent. In this number, the establishment which had persons engaged more than 200 persons had the highest grew about 62.1 percent. Followed by establishment which had 16 – 25 persons engaged had the rate of increasing about 42.5 percent. And each other size of establishment increased less than 40.0 percent.

To consider by economic activity, the result shows that the number of persons engaged increased in all economic activity. The establishment in *sewerage, waste management and remediation activities* and *accommodation, food and beverage service activities* had the highest grew about 56.4 percent and 42.0 percent respectively. And each other economic activity had the rates of increasing less than 40.0 percent.



**Table 3.8 Comparison of the number of persons engaged in year 2011 and 2016
by size of establishment and economic activity.**

Size of establishment/ Economic activity	2011 ^{1/}	2016	Percent change
Total	1,028,737	1,284,635	24.3
Size of establishment			
1 – 15 persons	691,197	785,312	13.6
16 – 25 persons	44,243	63,045	42.5
26 – 30 persons	14,995	20,594	37.3
31 – 50 persons	36,681	51,165	39.5
51 – 200 persons	104,384	141,999	36.0
More than 200 persons	137,237	222,520	62.1
Economic activity			
Manufacturing	224,261	241,346	7.6
Sewerage, waste management and remediation activities	838	1,311	56.4
Construction	30,443	36,458	19.8
Wholesale and retail trade; repair of motor vehicles and motorcycles	67,447	76,045	12.7
Wholesale trade	81,264	94,094	15.8
Retail trade	272,357	370,981	36.2
Land transport and storage	13,500	17,785	31.7
Accommodation, food and beverage service activities	201,441	286,131	42.0
Information and communication	6,400	6,904	7.9
Real estate activities	14,030	18,774	33.8
Professional, scientific and technical activities	9,059	10,706	18.2
Administrative and support service activities	33,811	39,511	16.9
Arts, entertainment and recreation	13,370	16,235	21.4
Other service activities	53,892	59,587	10.6
Private hospital activities	6,624	8,767	32.4

Note: ^{1/} The 2012 Business and Industrial Census, Southern Region.

ภาคผนวก
ตารางสถิติ

APPENDIX
STATISTICAL TABLES



สารบัญตารางสถิติ

		หน้า
ตาราง 1	จำนวนสถานประกอบการ จำแนกตามกิจกรรมทางเศรษฐกิจ และจังหวัด	81
ตาราง 2	จำนวนสถานประกอบการ จำแนกตามรูปแบบ การจัดตั้งตามกฎหมาย และจังหวัด	82
ตาราง 3	จำนวนสถานประกอบการ จำแนกตามรูปแบบ การจัดตั้งทางเศรษฐกิจ และจังหวัด	84
ตาราง 4	จำนวนสถานประกอบการ จำแนกตามสัดส่วน ของการร่วมลงทุนหรือถือหุ้นของต่างประเทศ และจังหวัด	86
ตาราง 5	จำนวนสถานประกอบการ จำแนกตามขนาดของสถานประกอบการ (จำนวนคนทำงาน) และจังหวัด	88
ตาราง 6	จำนวนคนทำงานในสถานประกอบการ จำแนกตามขนาด ของสถานประกอบการ (จำนวนคนทำงาน) และจังหวัด	89
ตาราง 7	จำนวนสถานประกอบการ จำแนกตามขนาดของสถานประกอบการ (จำนวนลูกจ้าง) และจังหวัด	90
ตาราง 8	จำนวนลูกจ้างในสถานประกอบการ จำแนกตามขนาด ของสถานประกอบการ (จำนวนคนทำงาน) และจังหวัด	91
ตาราง 9	จำนวนของสถานประกอบการ จำแนกตามระยะเวลา การดำเนินกิจการ และจังหวัด	92
ตาราง 10	จำนวนสถานประกอบการที่พักรวม จำแนกตามลักษณะ การให้บริการที่พักรวม จำนวนห้องพักรวม และจังหวัด	94
ตาราง 11	จำนวนสถานประกอบการ จำแนกตามการมีการใช้ เทคโนโลยีสารสนเทศและการสื่อสาร และจังหวัด	96

สารบัญตารางสถิติ (ต่อ)

	หน้า
ตาราง 12 จำนวนสถานประกอบการ จำแนกตามรูปแบบการจัดตั้งตามกฎหมาย และกิจกรรมทางเศรษฐกิจ	98
ตาราง 13 จำนวนสถานประกอบการ จำแนกตามรูปแบบการจัดตั้งทางเศรษฐกิจ และกิจกรรมทางเศรษฐกิจ	99
ตาราง 14 จำนวนสถานประกอบการ จำแนกตามสัดส่วนของการร่วมลงทุนหรือถือหุ้นของต่างประเทศ และกิจกรรมทางเศรษฐกิจ	100
ตาราง 15 จำนวนสถานประกอบการ จำแนกตามขนาดของสถานประกอบการ (จำนวนคนทำงาน) และกิจกรรมทางเศรษฐกิจ	101
ตาราง 16 จำนวนคนทำงานในสถานประกอบการ จำแนกตามขนาดของสถานประกอบการ (จำนวนคนทำงาน) และกิจกรรมทางเศรษฐกิจ	102
ตาราง 17 จำนวนสถานประกอบการ จำแนกตามขนาดของสถานประกอบการ (จำนวนลูกจ้าง) และกิจกรรมทางเศรษฐกิจ	103
ตาราง 18 จำนวนลูกจ้างในสถานประกอบการ จำแนกตามขนาดของสถานประกอบการ (จำนวนคนทำงาน) และกิจกรรมทางเศรษฐกิจ	104
ตาราง 19 จำนวนของสถานประกอบการ จำแนกตามระยะเวลาการดำเนินกิจการ และกิจกรรมทางเศรษฐกิจ	105
ตาราง 20 จำนวนสถานประกอบการ จำแนกตามการมีการใช้เทคโนโลยีสารสนเทศและการสื่อสาร และกิจกรรมทางเศรษฐกิจ	106

List of Statistical Table

	PAGE
TABLE 1 NUMBER OF ESTABLISHMENTS BY ECONOMIC ACTIVITY AND CHANGWAT	81
TABLE 2 NUMBER OF ESTABLISHMENTS BY FORM OF LEGAL ORGANIZATION AND CHANGWAT	82
TABLE 3 NUMBER OF ESTABLISHMENTS BY FORM OF ECONOMIC ORGANIZATION AND CHANGWAT	84
TABLE 4 NUMBER OF ESTABLISHMENTS BY PROPORTION OF FOREIGN INVESTMENT OR SHARE HOLDING AND CHANGWAT	86
TABLE 5 NUMBER OF ESTABLISHMENTS BY SIZE OF ESTABLISHMENT (NUMBER OF PERSONS ENGAGED) AND CHANGWAT	88
TABLE 6 NUMBER OF PERSONS ENGAGED IN ESTABLISHMENTS BY SIZE OF ESTABLISHMENT (NUMBER OF PERSONS ENGAGED) AND CHANGWAT	89
TABLE 7 NUMBER OF ESTABLISHMENTS BY SIZE OF ESTABLISHMENT (NUMBER OF EMPLOYEES) AND CHANGWAT	90
TABLE 8 NUMBER OF EMPLOYEES IN ESTABLISHMENTS BY SIZE OF ESTABLISHMENT (NUMBER OF PERSONS ENGAGED) AND CHANGWAT	91
TABLE 9 NUMBER OF ESTABLISHMENTS BY PERIOD OF OPERATION AND CHANGWAT	92
TABLE 10 NUMBER OF ACCOMMODATION ESTABLISHMENTS BY TYPE OF SERVICE ACCOMMODATION AND CHANGWAT	94
TABLE 11 NUMBER OF ESTABLISHMENTS BY THE USE OF INFORMATION AND COMMUNICATION TECHNOLOGY AND CHANGWAT	96

List of Statistical Table (Cont'd)

	PAGE
TABLE 12 NUMBER OF ESTABLISHMENTS BY FORM OF LEGAL ORGANIZATION AND ECONOMIC ACTIVITY	98
TABLE 13 NUMBER OF ESTABLISHMENTS BY FORM OF ECONOMIC ORGANIZATION AND ECONOMIC ACTIVITY	99
TABLE 14 NUMBER OF ESTABLISHMENTS BY PROPORTION OF FOREIGN INVESTMENT OR SHARE HOLDING AND ECONOMIC ACTIVITY	100
TABLE 15 NUMBER OF ESTABLISHMENTS BY SIZE OF ESTABLISHMENT (NUMBER OF PERSONS ENGAGED) AND ECONOMIC ACTIVITY	101
TABLE 16 NUMBER OF PERSONS ENGAGED IN ESTABLISHMENTS BY SIZE OF ESTABLISHMENT (NUMBER OF PERSONS ENGAGED) AND ECONOMIC ACTIVITY	102
TABLE 17 NUMBER OF ESTABLISHMENTS BY SIZE OF ESTABLISHMENT (NUMBER OF EMPLOYEES) AND ECONOMIC ACTIVITY	103
TABLE 18 NUMBER OF EMPLOYEES IN ESTABLISHMENTS BY SIZE OF ESTABLISHMENT (NUMBER OF PERSONS ENGAGED) AND ECONOMIC ACTIVITY	104
TABLE 19 NUMBER OF ESTABLISHMENTS BY PERIOD OF OPERATION AND ECONOMIC ACTIVITY	105
TABLE 20 NUMBER OF ESTABLISHMENTS BY THE USE OF INFORMATION AND COMMUNICATION TECHNOLOGY AND ECONOMIC ACTIVITY	106

ตาราง 1 จำนวนสถานประกอบการ จำแนกตามกิจกรรมทางเศรษฐกิจ และจังหวัด
TABLE 1 NUMBER OF ESTABLISHMENTS BY ECONOMIC ACTIVITY AND CHANGWAT

จังหวัด Province	จำนวน สถาน ประกอบการ Number of establishments	กิจกรรมทางเศรษฐกิจ Economic Activity																	รวม Total
		การผลิต Manufacturing	การจัดการ น้ำเสีย ของเสีย และการบำบัด และสิ่งไม่กุล Sewerage, waste management and remediation activities	การก่อสร้าง Construction	การขายส่ง และการขายปลีก ซ่อมแซมยานยนต์ และจักรยานยนต์ Wholesale and retail trade; repair of motor vehicles and motorcycles	การขายส่ง Wholesale trade	การขายปลีก Retail trade	การขายส่ง ทางบก และสถานที่ เก็บสินค้า Land transport and storage	ที่พักแรม Accommodation	บริการอาหาร และเครื่องดื่ม Food and beverage service activities	ข้อมูลข่าวสาร และการสื่อสาร Information and communication	อสังหาริมทรัพย์ Real estate activities	กิจกรรม ทางวิชาชีพ และเทคนิค Professional, scientific and technical activities	กิจกรรม บริหาร และปฏิบัติการ สนับสนุน Administrative and support service activities	ศิลปะ ความบันเทิง และนันทนาการ Arts, entertainment and recreation	กิจกรรมบริการ ด้านอื่น ๆ Other service activities	กิจกรรม ด้านโรงพยาบาล Private hospital activities		
นครศรีธรรมราช	353,637	35,720	105	5,751	25,977	20,916	134,960	3,859	6,731	55,301	2,501	8,120	3,073	9,611	3,049	37,927	36		
กระบี่	47,592	5,222	23	429	3,983	2,678	19,923	391	483	6,014	404	779	385	1,160	354	5,360	4		
พังงา	20,633	1,749	5	291	1,628	1,493	7,766	287	855	3,066	126	247	137	714	160	2,107	2		
ภูเก็ต	11,048	1,225	2	108	782	430	4,329	95	263	2,068	55	130	71	246	97	1,147	-		
สุราษฎร์ธานี	25,503	1,377	6	351	1,444	469	7,499	186	1,477	5,394	236	1,086	491	1,285	219	3,979	4		
ระนอง	51,273	2,669	15	514	3,962	2,431	19,907	224	1,614	8,355	336	1,843	543	1,987	403	6,459	11		
ชุมพร	8,777	902	3	62	594	708	3,542	224	226	1,113	21	125	64	166	198	828	1		
สงขลา	19,531	1,773	6	178	1,706	1,179	8,019	357	367	2,510	88	682	141	280	229	2,013	3		
สตูล	50,004	4,416	9	701	4,083	2,972	19,728	378	627	7,741	323	1,503	483	1,128	283	5,624	5		
ตรัง	12,156	1,442	3	238	832	948	4,616	195	236	1,988	104	281	66	247	99	861	-		
พัทลุง	30,930	3,664	13	853	2,176	2,617	10,032	461	238	4,455	178	677	263	797	592	3,910	4		
ปัตตานี	26,390	4,749	9	1,516	1,627	1,713	8,023	690	159	2,934	205	274	181	1,051	247	3,011	1		
ยะลา	16,474	3,067	3	242	1,111	984	6,631	129	42	2,768	157	205	99	167	35	834	-		
นราธิวาส	11,895	950	5	101	817	747	5,744	50	59	2,226	106	96	92	161	45	695	1		
	21,431	2,515	3	167	1,232	1,547	9,201	192	85	4,669	162	192	57	222	88	1,099	-		

ที่มา: สำมะโนอุตสาหกรรม พ.ศ. 2560 (ข้อมูลพื้นฐาน) ภาคใต้ สำนักงานสถิติแห่งชาติ กระทรวงดิจิทัลเพื่อเศรษฐกิจและสังคม

Source: The 2017 Industrial Census (Basic Information), Southern Region, National Statistical Office, Ministry of Digital Economy and Society.

ตาราง 2 จำนวนสถานประกอบการ จำแนกตามรูปแบบการจัดตั้งตามกฎหมาย และจังหวัด

TABLE 2 NUMBER OF ESTABLISHMENTS BY FORM OF LEGAL ORGANIZATION AND CHANGWAT

จังหวัด Number of establishments	จำนวน สถานประกอบการ Number of establishments	รูปแบบการจัดตั้งตามกฎหมาย Form of legal organization				Changwat
		ส่วนบุคคล Individual proprietor	ห้างหุ้นส่วนจำกัด ห้างหุ้นส่วนสามัญ นิติบุคคล Juristic partnership	บริษัทจำกัด บริษัทจำกัด (มหาชน) Company limited, Public company limited	ส่วนราชการ รัฐวิสาหกิจ สหกรณ์ กลุ่มแม่บ้าน สมาคม มูลนิธิ ฯลฯ Government, State-enterprises, Cooperatives, Community enterprise, Association, Foundation etc.	
รวม	353,637	331,653	5,675	13,957	2,352	Total
นครศรีธรรมราช	47,592	45,884	615	894	199	Nakhon Si Thammarat
กระบี่	20,633	19,423	279	800	131	Krabi
พังงา	11,048	10,450	167	363	68	Phangnga
ภูเก็ต	25,503	20,285	734	4,469	15	Phuket
สุราษฎร์ธานี	51,273	47,973	773	2,448	79	Surat Thani
ระนอง	8,777	8,286	231	216	44	Ranong
ชุมพร	19,531	18,449	368	626	88	Chumphon
สงขลา	50,004	46,112	1,132	2,502	258	Songkhla
สตูล	12,156	11,653	123	228	152	Satun
ตรัง	30,930	29,504	470	676	280	Trang

ตาราง 2 จำนวนสถานประกอบการ จำแนกตามรูปแบบการจัดตั้งตามกฎหมาย และจังหวัด (ต่อ)

TABLE 2 NUMBER OF ESTABLISHMENTS BY FORM OF LEGAL ORGANIZATION AND CHANGWAT (Cont'd)

จังหวัด	จำนวน สถานประกอบการ Number of establishments	รูปแบบการจัดตั้งตามกฎหมาย				จังหวัด
		ส่วนบุคคล Individual proprietor	ห้างหุ้นส่วนจำกัด ห้างหุ้นส่วนสามัญ นิติบุคคล Juristic partnership	บริษัทจำกัด บริษัทจำกัด (มหาชน) Company limited, Public company limited	ส่วนราชการ รัฐวิสาหกิจ สหกรณ์ กลุ่มแม่บ้าน สมาคม มูลนิธิ ฯลฯ Government, State-enterprises, Cooperatives, Community enterprise, Association, Foundation etc.	
พัทลุง	26,390	25,394	250	235	511	Phatthalung
ปัตตานี	16,474	16,002	147	158	167	Pattani
ยะลา	11,895	11,330	199	213	153	Yala
นราธิวาส	21,431	20,908	187	129	207	Narathiwat

ที่มา: สำมะโนอุตสาหกรรม พ.ศ. 2560 (ข้อมูลพื้นฐาน) ภาคใต้ สำนักงานสถิติแห่งชาติ กระทรวงดิจิทัลเพื่อเศรษฐกิจและสังคม

Source: The 2017 Industrial Census (Basic Information), Southern Region, National Statistical Office, Ministry of Digital Economy and Society.

ตาราง 3 จำนวนสถานประกอบการ จำแนกตามรูปแบบการจัดตั้งทางเศรษฐกิจ และจังหวัด
 TABLE 3 NUMBER OF ESTABLISHMENTS BY FORM OF ECONOMIC ORGANIZATION AND CHANGWAT

จังหวัด	จำนวน สถานประกอบการ Number of establishments	รูปแบบการจัดตั้งทางเศรษฐกิจ Form of economic organization				Changwat
		สำนักงานเดี่ยว Single unit	สำนักงานใหญ่ Head office	สำนักงานสาขา Branch	อื่นๆ Others	
รวม	353,637	345,367	1,764	6,495	11	Total
นครศรีธรรมราช	47,592	46,752	235	605	-	Nakhon Si Thammarat
กระบี่	20,633	20,036	128	469	-	Krabi
พังงา	11,048	10,786	63	199	-	Phangnga
ภูเก็ต	25,503	23,975	311	1,217	-	Phuket
สุราษฎร์ธานี	51,273	50,110	192	970	1	Surat Thani
ระนอง	8,777	8,653	24	100	-	Ranong
ชุมพร	19,531	18,945	75	511	-	Chumphon
สงขลา	50,004	48,420	346	1,237	1	Songkhla
สตูล	12,156	11,892	57	207	-	Satun
ตรัง	30,930	30,366	139	423	2	Trang
พัทลุง	26,390	26,138	58	188	6	Phatthalung
ปัตตานี	16,474	16,329	44	101	-	Pattani

ตาราง 3 จำนวนสถานประกอบการ จำแนกตามรูปแบบการจัดตั้งทางเศรษฐกิจ และจังหวัด (ต่อ)

TABLE 3 NUMBER OF ESTABLISHMENTS BY FORM OF ECONOMIC ORGANIZATION AND CHANGWAT (Cont'd)

จังหวัด	จำนวน สถานประกอบการ Number of establishments	รูปแบบการจัดตั้งทางเศรษฐกิจ			Form of economic organization		จังหวัด
		สำนักงานหน่วยเดียว Single unit	สำนักงานใหญ่ Head office	สำนักงานสาขา Branch	อื่นๆ Others		
ยะลา	11,895	11,685	45	164	1	Yala	
นราธิวาส	21,431	21,280	47	104	-	Narathiwat	

ที่มา: สำมะโนอุตสาหกรรม พ.ศ. 2560 (ข้อมูลพื้นฐาน) ภาคใต้ สำนักงานสถิติแห่งชาติ กระทรวงดิจิทัลเพื่อเศรษฐกิจและสังคม

Source: The 2017 Industrial Census (Basic Information), Southern Region, National Statistical Office, Ministry of Digital Economy and Society.

ตาราง 4 จำนวนสถานประกอบการ จำแนกตามสัดส่วนของการร่วมลงทุนหรือถือหุ้นของต่างประเทศ และจังหวัด

TABLE 4 NUMBER OF ESTABLISHMENTS BY PROPORTION OF FOREIGN INVESTMENT OR SHARE HOLDING AND CHANGWAT

จังหวัด	จำนวน สถานประกอบการ Number of establishments	ไม่มีต่างประเทศ		สัดส่วนของการร่วมลงทุนหรือถือหุ้น			Changwat
		รวมลงทุนหรือถือหุ้น		Proportion of foreign investment or share holding			
		รวม Total	ไม่มีต่างประเทศ No foreign's investment or share holding	< 10%	10 - 50%	> 50%	
รวม	13,957	13,463	494	195	208	91	Total
นครศรีธรรมราช	894	889	5	2	-	3	Nakhon Si Thammarat
กระบี่	800	774	26	3	12	11	Krabi
พังงา	363	355	8	3	3	2	Phangnga
ภูเก็ต	4,469	4,178	291	107	138	46	Phuket
สุราษฎร์ธานี	2,448	2,379	69	47	11	11	Surat Thani
ระนอง	216	210	6	2	4	-	Ranong
ชุมพร	626	625	1	-	1	-	Chumphon
สงขลา	2,502	2,451	51	18	15	18	Songkhla
สตูล	228	228	-	-	-	-	Satun
ตรัง	676	661	15	11	4	-	Trang
พัทลุง	235	230	5	-	5	-	Phatthalung
ปัตตานี	158	157	1	1	-	-	Pattani



ตาราง 4 จำนวนสถานประกอบการ จำแนกตามสัดส่วนของการร่วมลงทุนหรือถือหุ้นของต่างประเทศ และจังหวัด (ต่อ)

TABLE 4 NUMBER OF ESTABLISHMENTS BY PROPORTION OF FOREIGN INVESTMENT OR SHARE HOLDING AND CHANGWAT (Cont'd)

จังหวัด	จำนวน สถานประกอบการ Number of establishments	ไม่มีต่างประเทศ		สัดส่วนของการร่วมลงทุนหรือถือหุ้น			Changwat
		รวมลงทุนหรือถือหุ้น No foreign's investment or share holding	รวม Total	< 10%	10 - 50%	> 50%	
ยะลา	213	210	3	1	2	-	Yala
นราธิวาส	129	116	13	-	13	-	Narathiwat

หมายเหตุ: เฉพาะสถานประกอบการที่มีรูปแบบการจัดตั้งตามกฎหมายเป็นบริษัทจำกัด และบริษัทจำกัด (มหาชน)

Note: Only establishments which were company limited and public company limited.

ที่มา: สำมะโนอุตสาหกรรม พ.ศ. 2560 (ข้อมูลพื้นฐาน) ภาคใต้ สำนักงานสถิติแห่งชาติ กระทรวงดิจิทัลเพื่อเศรษฐกิจและสังคม

Source: The 2017 Industrial Census (Basic Information), Southern Region, National Statistical Office, Ministry of Digital Economy and Society.

ตาราง 5 จำนวนสถานประกอบการ จำแนกตามขนาดของสถานประกอบการ (จำนวนคนทำงาน) และจังหวัด

TABLE 5 NUMBER OF ESTABLISHMENTS BY SIZE OF ESTABLISHMENT (NUMBER OF PERSONS ENGAGED) AND CHANGWAT

จังหวัด	จำนวน สถานประกอบการ Number of establishments	ขนาดของสถานประกอบการ (จำนวนคนทำงาน) Size of establishment (Number of persons engaged)											Changwat	
		1 - 5	6 - 10	11 - 15	16 - 20	21 - 25	26 - 30	31 - 50	51 - 100	101 - 200	201 - 500	501 - 1,000		> 1,000
รวม	353,637	325,002	16,675	4,952	2,032	1,168	720	1,309	909	542	251	53	24	Total
นครศรีธรรมราช	47,592	44,730	1,783	488	184	94	62	106	83	35	22	1	4	Nakhon Si Thammarat
กระบี่	20,633	18,479	1,288	381	124	87	40	104	70	50	10	-	-	Krabi
พังงา	11,048	10,227	467	161	55	31	20	45	27	13	2	-	-	Phangnga
ภูเก็ต	25,503	20,249	2,773	853	453	264	159	306	222	138	69	15	2	Phuket
สุราษฎร์ธานี	51,273	46,677	2,821	750	291	147	115	202	155	80	29	3	3	Surat Thani
ระนอง	8,777	7,879	517	153	69	43	24	45	20	13	4	8	2	Ranong
ชุมพร	19,531	18,097	820	285	100	62	32	54	43	21	15	1	1	Chumphon
สงขลา	50,004	45,804	2,263	727	311	183	124	228	148	119	70	18	9	Songkhla
สตูล	12,156	11,407	470	125	55	27	23	21	19	6	2	1	-	Satun
ตรัง	30,930	29,111	1,129	287	114	72	40	71	52	29	20	4	1	Trang
พัทลุง	26,390	25,109	830	256	78	38	25	33	13	7	-	-	1	Phatthalung
ปัตตานี	16,474	15,562	552	159	67	44	21	32	20	10	4	2	1	Pattani
ยะลา	11,895	11,102	402	185	75	40	21	35	19	14	2	-	-	Yala
นราธิวาส	21,431	20,569	560	142	56	36	14	27	18	7	2	-	-	Narathiwat

ที่มา: สำมะโนอุตสาหกรรม พ.ศ. 2560 (ข้อมูลพื้นฐาน) ภาคใต้ สำนักงานสถิติแห่งชาติ กระทรวงดิจิทัลเพื่อเศรษฐกิจและสังคม

Source: The 2017 Industrial Census (Basic Information), Southern Region, National Statistical Office, Ministry of Digital Economy and Society.



ตาราง 6 จำนวนคนทำงานในสถานประกอบการ จำแนกตามขนาดของสถานประกอบการ (จำนวนคนทำงาน) และจังหวัด

TABLE 6 NUMBER OF PERSONS ENGAGED IN ESTABLISHMENTS BY SIZE OF ESTABLISHMENT (NUMBER OF PERSONS ENGAGED) AND CHANGWAT

จังหวัด	จำนวน คนทำงาน Number of persons engaged	ขนาดของสถานประกอบการ (จำนวนคนทำงาน) Size of establishment (Number of persons engaged)											Changwat	
		1 - 5	6 - 10	11 - 15	16 - 20	21 - 25	26 - 30	31 - 50	51 - 100	101 - 200	201 - 500	501 - 1,000		> 1,000
รวม	1,284,635	598,662	124,051	62,599	36,623	26,422	20,594	51,165	64,803	77,196	72,894	35,746	113,880	Total
นครศรีธรรมราช	189,897	79,226	13,105	6,141	3,278	2,128	1,747	4,137	5,842	5,259	6,531	703	61,800	Nakhon Si Thammarat
กระบี่	73,773	36,024	9,390	4,773	2,201	1,935	1,125	3,912	4,845	6,954	2,614	-	-	Krabi
พังงา	32,457	18,814	3,422	2,024	984	678	559	1,691	1,828	1,973	484	-	-	Phangnga
ภูเก็ต	175,020	45,414	20,853	10,712	8,220	5,966	4,566	12,054	16,197	19,497	19,911	9,330	2,300	Phuket
สุราษฎร์ธานี	176,231	86,932	21,197	9,540	5,285	3,383	3,281	8,018	11,235	11,355	7,655	2,130	6,220	Surat Thani
ระนอง	47,303	14,688	3,804	1,929	1,205	973	679	1,751	1,298	1,908	1,263	5,469	12,336	Ranong
ชุมพร	61,399	31,887	6,017	3,528	1,779	1,388	913	2,147	3,023	2,794	4,543	875	2,505	Chumphon
สงขลา	218,047	85,209	16,855	9,217	5,626	4,130	3,540	8,952	10,580	17,707	20,755	11,940	23,536	Songkhla
สตูล	32,363	20,673	3,422	1,573	1,017	617	674	798	1,325	815	748	701	-	Satun
ตรัง	90,928	52,739	8,528	3,653	2,051	1,647	1,166	2,712	3,885	4,066	5,974	2,998	1,509	Trang
พัทลุง	59,222	42,216	6,249	3,261	1,405	870	709	1,248	868	883	-	-	1,513	Phatthalung
ปัตตานี	44,587	26,769	4,103	2,073	1,187	982	617	1,288	1,377	1,304	1,126	1,600	2,161	Pattani
ยะลา	34,305	20,907	2,978	2,380	1,372	911	607	1,379	1,328	1,692	751	-	-	Yala
นราธิวาส	49,103	37,164	4,128	1,795	1,013	814	411	1,078	1,172	989	539	-	-	Narathiwat

ที่มา: สำมะโนอุตสาหกรรม พ.ศ. 2560 (ข้อมูลพื้นฐาน) ภาคใต้ สำนักงานสถิติแห่งชาติ กระทรวงดิจิทัลเพื่อเศรษฐกิจและสังคม

Source: The 2017 Industrial Census (Basic Information), Southern Region, National Statistical Office, Ministry of Digital Economy and Society.

ตาราง 7 จำนวนสถานประกอบการ จำแนกตามขนาดของสถานประกอบการ (จำนวนลูกจ้าง) และจังหวัด

TABLE 7 NUMBER OF ESTABLISHMENTS BY SIZE OF ESTABLISHMENT (NUMBER OF EMPLOYEES) AND CHANGWAT

จังหวัด	จำนวน สถานประกอบการ Number of establishments	ขนาดของสถานประกอบการ (จำนวนลูกจ้าง) Size of establishment (Number of employees)											Changwat		
		1 - 5	6 - 10	11 - 15	16 - 20	21 - 25	26 - 30	31 - 50	51 - 100	101 - 200	201 - 500	501 - 1,000		> 1,000	ไม่มี No
รวม	353,637	82,086	11,127	3,471	1,831	762	765	1,124	812	504	243	48	18	250,846	Total
นครศรีธรรมราช	47,592	7,819	1,126	304	133	74	59	90	68	31	21	1	1	37,865	Nakhon Si Thammarat
กระบี่	20,633	4,891	810	248	113	44	54	80	56	43	7	-	-	14,287	Krabi
พังงา	11,048	2,412	296	109	54	18	26	37	23	12	2	-	-	8,059	Phangnga
ภูเก็ต	25,503	10,705	2,149	667	450	168	188	264	214	133	68	14	2	10,481	Phuket
สุราษฎร์ธานี	51,273	12,828	1,874	570	247	125	117	183	150	76	25	3	3	35,072	Surat Thani
ระนอง	8,777	2,113	310	106	67	23	24	37	18	12	4	4	1	6,058	Ranong
ชุมพร	19,531	3,880	559	184	91	35	27	56	33	18	16	1	-	14,631	Chumphon
สงขลา	50,004	13,611	1,536	550	296	123	120	194	132	112	70	18	9	33,233	Songkhla
สตูล	12,156	2,475	289	74	54	16	25	16	16	6	2	1	-	9,182	Satun
ตรัง	30,930	6,304	752	215	99	54	44	60	45	29	20	4	1	23,303	Trang
พัทลุง	26,390	3,774	503	126	55	19	22	25	10	7	-	-	1	21,848	Phatthalung
ปัตตานี	16,474	3,636	327	93	56	18	19	26	14	8	4	2	-	12,271	Pattani
ยะลา	11,895	2,943	248	126	68	28	21	33	18	10	2	-	-	8,398	Yala
นราธิวาส	21,431	4,695	348	99	48	17	19	23	15	7	2	-	-	16,158	Narathiwat

ที่มา: สำมะโนอุตสาหกรรม พ.ศ. 2560 (ข้อมูลพื้นฐาน) ภาคใต้ สำนักงานสถิติแห่งชาติ กระทรวงดิจิทัลเพื่อเศรษฐกิจและสังคม

Source: The 2017 Industrial Census (Basic Information), Southern Region, National Statistical Office, Ministry of Digital Economy and Society.



ตาราง 8 จำนวนลูกจ้างในสถานประกอบการ จำแนกตามขนาดของสถานประกอบการ (จำนวนคนทำงาน) และจังหวัด
TABLE 8 NUMBER OF EMPLOYEES IN ESTABLISHMENTS BY SIZE OF ESTABLISHMENT (NUMBER OF PERSONS ENGAGED)
AND CHANGWAT

จังหวัด Changwat	จำนวน ลูกจ้าง Number of employees	ขนาดของสถานประกอบการ (จำนวนคนทำงาน) Size of establishment (Number of persons engaged)											Total	
		1 - 5	6 - 10	11 - 15	16 - 20	21 - 25	26 - 30	31 - 50	51 - 100	101 - 200	201 - 500	501 - 1,000		> 1,000
รวม	701,713	143,110	99,401	54,688	33,227	24,193	18,961	48,464	60,959	75,288	72,134	32,779	38,509	
นครศรีธรรมราช	57,774	13,260	9,966	5,214	2,875	1,930	1,527	3,905	4,974	5,103	6,517	703	1,800	Nakhon Si Thammarat
กระบี่	40,742	8,577	7,137	4,111	1,843	1,711	1,090	3,480	4,263	6,222	2,308	-	-	Krabi
พังงา	16,348	4,159	2,626	1,718	902	601	528	1,635	1,728	1,967	484	-	-	Phangnga
ภูเก็ต	144,060	19,747	17,859	9,880	7,809	5,663	4,460	11,756	16,009	19,403	19,854	9,321	2,299	Phuket
สุราษฎร์ธานี	106,134	23,151	17,533	8,694	4,970	3,135	3,164	7,703	11,090	11,112	7,345	2,130	6,107	Surat Thani
ระนอง	20,684	3,497	2,867	1,669	1,041	858	594	1,699	1,279	1,900	1,263	2,517	1,500	Ranong
ชุมพร	31,879	7,061	4,748	3,151	1,579	1,308	819	2,051	2,733	2,777	4,527	875	250	Chumphon
สงขลา	149,457	23,125	13,871	8,269	5,184	3,820	3,210	8,397	10,095	17,314	20,707	11,934	23,531	Songkhla
สตูล	14,405	4,210	2,681	1,333	929	541	596	733	1,122	814	745	701	-	Satun
ตรัง	46,244	11,066	6,945	3,237	1,895	1,517	1,051	2,601	3,391	4,060	5,974	2,998	1,509	Trang
พัทลุง	20,732	7,219	4,568	2,317	1,069	716	552	1,100	798	880	-	-	1,513	Phatthalung
ปัตตานี	18,764	5,965	3,032	1,467	943	863	428	1,057	1,221	1,067	1,121	1,600	-	Pattani
ยะลา	16,251	4,462	2,230	2,025	1,256	846	580	1,303	1,118	1,680	751	-	-	Yala
นราธิวาส	18,239	7,611	3,338	1,603	932	684	362	1,044	1,138	989	538	-	-	Narathiwat

ที่มา: สำนักข้อมูลสถิติพื้นฐาน ภาคใต้ สำนักงานสถิติแห่งชาติ กระทรวงดิจิทัลเพื่อเศรษฐกิจและสังคม

Source: The 2017 Industrial Census (Basic Information), Southern Region, National Statistical Office, Ministry of Digital Economy and Society.

ตาราง 9 จำนวนของสถานประกอบการ จำแนกตามระยะเวลาการดำเนินงาน และจังหวัด

TABLE 9 NUMBER OF ESTABLISHMENTS BY PERIOD OF OPERATION AND CHANGWAT

จังหวัด	จำนวน สถานประกอบการ Number of establishments	ระยะเวลาการดำเนินงาน (ปี) Period of operation (Years)				Changwat	
		< 5	5 - 9	10 - 19	20 - 29		≥ 30
รวม	353,637	137,471	89,783	88,494	24,662	13,227	Total
นครศรีธรรมราช	47,592	18,607	10,425	12,209	3,961	2,390	Nakhon Si Thammarat
กระบี่	20,633	9,916	4,464	4,410	1,225	618	Krabi
พังงา	11,048	4,156	2,437	2,851	907	697	Phangnga
ภูเก็ต	25,503	12,916	6,778	4,231	984	594	Phuket
สุราษฎร์ธานี	51,273	21,708	14,792	11,449	2,328	996	Surat Thani
ระนอง	8,777	3,102	2,307	2,268	700	400	Ranong
ชุมพร	19,531	7,205	4,751	5,477	1,362	736	Chumphon
สงขลา	50,004	21,603	13,434	10,557	2,927	1,483	Songkhla
สตูล	12,156	4,356	3,485	3,088	874	353	Satun
ตรัง	30,930	10,010	8,059	9,658	2,269	934	Trang
พัทลุง	26,390	7,031	6,842	8,030	2,791	1,696	Phatthalung
ปัตตานี	16,474	5,568	3,600	4,789	1,609	908	Pattani

ตาราง 9 จำนวนของสถานประกอบการ จำแนกตามระยะเวลาการดำเนินงาน และจังหวัด (ต่อ)

TABLE 9 NUMBER OF ESTABLISHMENTS BY PERIOD OF OPERATION AND CHANGWAT (Cont'd)

จังหวัด	จำนวน สถานประกอบการ Number of establishments	ระยะเวลาการดำเนินงาน (ปี) Period of operation (Years)				Changwat	
		< 5	5 - 9	10 - 19	20 - 29		≥ 30
ยะลา	11,895	3,405	3,166	3,927	923	474	Yala
นราธิวาส	21,431	7,888	5,243	5,550	1,802	948	Narathiwat

ที่มา: สำนักอุตสาหกรรม พ.ศ. 2560 (ข้อมูลพื้นฐาน) ภาคใต้ สำนักงานสถิติแห่งชาติ กระทรวงดิจิทัลเพื่อเศรษฐกิจและสังคม

Source: The 2017 Industrial Census (Basic Information), Southern Region, National Statistical Office, Ministry of Digital Economy and Society.

ตาราง 10 จำนวนสถานประกอบการที่พักแรม จำแนกลักษณะการให้บริการที่พักแรม จำนวนห้องพัก และจังหวัด

TABLE 10 NUMBER OF ACCOMMODATION ESTABLISHMENTS BY TYPE OF SERVICE ACCOMMODATION AND CHANGWAT

จังหวัด	จำนวน สถานประกอบการที่พักแรม Number of accommodation establishments	ลักษณะการให้บริการที่พักแรม/ Type of service accommodation		จำนวนห้องพัก เพื่อการท่องเที่ยว Number of rooms for travel	Changwat
		เพื่อการท่องเที่ยว Travel	ไม่ใช่เพื่อการท่องเที่ยว No travel		
รวม	6,621	5,568	1,053	184,175	Total
นครศรีธรรมราช	444	269	175	5,432	Nakhon Si Thammarat
กระบี่	854	692	162	16,506	Krabi
พังงา	262	226	36	4,677	Phangnga
ภูเก็ต	1,474	1,410	64	73,696	Phuket
สุราษฎร์ธานี	1,610	1,393	217	41,054	Surat Thani
ระนอง	226	203	23	3,197	Ranong
ชุมพร	339	297	42	6,145	Chumphon
สงขลา	602	513	89	19,869	Songkhla
สตูล	236	214	22	3,952	Satun
ตรัง	238	141	97	2,937	Trang
พัทลุง	159	59	100	1,048	Phatthalung



ตาราง 10 จำนวนสถานประกอบการที่พักแรม จำแนกลักษณะการให้บริการที่พักแรม จำนวนห้องพัก และจังหวัด (ต่อ)

TABLE 10 NUMBER OF ACCOMMODATION ESTABLISHMENTS BY TYPE OF SERVICE ACCOMMODATION AND CHANGWAT (Cont'd)

จังหวัด	จำนวน สถานประกอบการที่พักแรม Number of accommodation establishments	ลักษณะการให้บริการที่พักแรม/ Type of service accommodation		จำนวนห้องพัก เพื่อการท่องเที่ยว Number of rooms for travel	Changwat	
		เพื่อการท่องเที่ยว Travel	ไม่ใช้เพื่อการท่องเที่ยว No travel			
			เพื่อการท่องเที่ยว			ไม่ใช้เพื่อการท่องเที่ยว
ปัตตานี	39	21	18	636	Pattani	
ยะลา	58	56	2	2,551	Yala	
นราธิวาส	80	74	6	2,475	Narathiwat	

หมายเหตุ: สถานประกอบการที่พักแรม หมายถึง โรงแรมและรีสอร์ท เกสต์เฮาส์ โฮมสเตย์ที่พักแรมในชุมชน (รหัส 55101 55102 และ 55103)

Note: Accommodation establishments refer to hotels and resort, guesthouses and home stays (Code 55101, 55102, and 55103)

ที่มา: สำมะโนอุตสาหกรรม พ.ศ. 2560 (ข้อมูลพื้นฐาน) ภาคใต้ สำนักงานสถิติแห่งชาติ กระทรวงดิจิทัลเพื่อเศรษฐกิจและสังคม

Source: The 2017 Industrial Census (Basic Information), Southern Region, National Statistical Office, Ministry of Digital Economy and Society.



ตาราง 11 จำนวนสถานประกอบการ จำนวนตามการมีการใช้เทคโนโลยีสารสนเทศและการสื่อสาร และจังหวัด

TABLE 11 NUMBER OF ESTABLISHMENTS BY THE USE OF INFORMATION AND COMMUNICATION TECHNOLOGY AND CHANGWAT

จังหวัด	จำนวน สถานประกอบการ Number of establishments	การมีการใช้เทคโนโลยีสารสนเทศและการสื่อสาร / The use of information and communication technology										Changwat
		การใช้คอมพิวเตอร์ Use of computer		การใช้อินเทอร์เน็ต Use of internet		การขายสินค้าหรือบริการทางผ่านอินเทอร์เน็ต Sales of goods via internet						
		ใช้ / Use	ไม่ใช้ / No	ใช้ / Use	ไม่ใช้ / No	ของตนเอง Sale through own website	ของผู้อื่น Sale through other website	อีเล็คทอนิกส์ e-Marketplace	ขายผ่านตลาดกลาง Social Network	ขายผ่านทาง Do not sale	ไม่มี	
ที่สถานี ตนเอง Use own establishment	ที่อื่น Use other place	ใช้ / Use	ไม่ใช้ / No	ของตนเอง Sale through own website	ของผู้อื่น Sale through other website	อีเล็คทอนิกส์ e-Marketplace	ขายผ่านตลาดกลาง Social Network	ขายผ่านทาง Do not sale	ไม่มี	Total		
นครศรีธรรมราช	353,637	38,157	1,791	313,689	37,344	316,293	4,277	2,092	2,591	5,709	341,390	Nakhon Si Thammarat
กระบี่	47,592	3,317	41	44,234	3,351	44,241	134	26	130	373	46,964	Krabi
พังงา	20,633	3,197	17	17,419	3,446	17,187	390	181	214	569	19,599	Phangnga
ภูเก็ต	11,048	1,121	27	9,900	1,340	9,708	67	22	72	196	10,711	Phuket
สุราษฎร์ธานี	25,503	7,461	100	17,942	7,174	18,329	1,492	219	222	884	22,979	Surat Thani
ระนอง	51,273	8,079	120	43,074	8,603	42,670	1,147	1,462	1,263	1,464	47,254	Ranong
ชุมพร	8,777	786	10	7,981	879	7,898	45	14	26	469	8,270	Chumphon
สงขลา	19,531	2,148	231	17,152	1,917	17,614	101	58	43	189	19,222	Songkhla
สตูล	50,004	5,420	49	44,535	4,961	45,043	382	48	416	380	48,873	Satun
ตรัง	12,156	1,037	63	11,056	1,016	11,140	147	1	59	319	11,637	Trang
พัทลุง	30,930	2,254	32	28,644	1,687	29,243	149	47	36	330	30,513	Phatthalung
	26,390	923	15	25,452	932	25,458	27	6	9	185	26,166	



ตาราง 11 จำนวนสถานประกอบการ จำนวนตามการมีการใช้เทคโนโลยีสารสนเทศและการสื่อสาร และจังหวัด (ต่อ)

TABLE 11 NUMBER OF ESTABLISHMENTS BY THE USE OF INFORMATION AND COMMUNICATION TECHNOLOGY AND CHANGWAT

(Cont'd)

จังหวัด	จำนวน สถานประกอบการ Number of establishments	การมีการใช้เทคโนโลยีสารสนเทศและการสื่อสาร / The use of information and communication technology										
		การใช้คอมพิวเตอร์ Use of computer		การใช้อินเทอร์เน็ต Use of internet		การขายสินค้าหรือบริการทางผ่านอินเทอร์เน็ต Sales of goods via internet						
		ใช้ / Use	ไม่ใช้ No	ใช้ Use	ไม่ใช้ No	ของตนเอง Sale through own website	ของผู้อื่น Sale through other website	อีเล็คทรอนิกส์ e-Marketplace	ขายผ่านทาง Social Network	ไม่มี Do not sale	Changwat	
ปัตตานี	16,474	839	1,068	14,567	695	15,779	35	3	44	96	16,307	Pattani
ยะลา	11,895	875	15	11,005	758	11,137	26	4	54	126	11,731	Yala
นราธิวาส	21,431	700	3	20,728	585	20,846	135	1	3	129	21,164	Narathiwat

ที่มา: สำมะโนอุตสาหกรรม พ.ศ. 2560 (ข้อมูลพื้นฐาน) ภาคใต้ สำนักงานสถิติแห่งชาติ กระทรวงดิจิทัลเพื่อเศรษฐกิจและสังคม

Source: The 2017 Industrial Census (Basic Information), Southern Region, National Statistical Office, Ministry of Digital Economy and Society.

ตาราง 12 จำนวนสถานประกอบการ จำแนกตามรูปแบบการจัดตั้งตามกฎหมาย และกิจกรรมทางเศรษฐกิจ

TABLE 12 NUMBER OF ESTABLISHMENTS BY FORM OF LEGAL ORGANIZATION AND ECONOMIC ACTIVITY

กิจกรรมทางเศรษฐกิจ	จำนวน สถานประกอบการ Number of establishments	รูปแบบการจัดตั้งตามกฎหมาย Form of legal organization				รวม Total	Economic activity
		ส่วนบุคคล Individual proprietor	หุ้นส่วนสามัญบุคคล Juristic partnership	บริษัทจำกัด บริษัทจำกัด (มหาชน) Company limited, Public company limited	ส่วนราชการ รัฐวิสาหกิจ สหกรณ์ กลุ่มแม่บ้าน สมาคม มูลนิธิ ฯลฯ Government, State-enterprises, Cooperatives, Community enterprise, Association, Foundation etc.		
การผลิต	355,637	331,653	5,675	13,957	2,352	Manufacturing	
การจัดการและการบำบัดน้ำเสีย ของเสีย และสิ่งปฏิกูล	35,720	32,548	648	1,381	1,143	Sewerage, waste management and remediation activities	
การก่อสร้าง	105	55	2	11	37	Construction	
การขนส่งและการขายปลีก การซ่อมแซมยานยนต์ และจักรยานยนต์	5,751	4,707	540	503	1	Wholesale and retail trade; repair of motor vehicles and motorcycles	
การขายส่ง	25,977	24,088	641	1,248	338	Wholesale trade	
การขายปลีก	20,916	18,857	592	1,129	627	Retail trade	
การขนส่งทางบก และสถานที่เก็บสินค้า	134,960	127,815	1,926	4,592	10	Land transport and storage	
ที่พักแรม	3,859	3,226	208	415	14	Accommodation	
การบริการอาหารและเครื่องดื่ม	6,731	5,285	217	1,215	14	Food and beverage service activities	
ข้อมูลข่าวสารและการสื่อสาร	55,301	54,406	128	753	9	Information and communication	
กิจกรรมอสังหาริมทรัพย์	2,501	2,230	46	216	4	Real estate activities	
กิจกรรมทางวิชาชีพ วิทยาศาสตร์ และเทคนิค	8,120	7,497	91	528	-	Professional scientific and technical activities	
กิจกรรมการบริหาร และการบริการสนับสนุน	3,073	2,562	137	374	82	Administrative and support service activities	
ศิลปะ ความบันเทิงและนันทนาการ	9,611	7,909	393	1,227	56	Arts, entertainment and recreation	
กิจกรรมบริการด้านอื่นๆ	3,049	2,821	22	150	17	Other service activities	
กิจกรรมด้านโรงพยาบาลเอกชน	37,927	37,647	78	185	-	Private hospital activities	
	36	-	6	30			

ที่มา: สำมะโนอุตสาหกรรม พ.ศ. 2560 (ข้อมูลพื้นฐาน) ภาคใต้ สำนักงานสถิติแห่งชาติ กระทรวงดิจิทัลเพื่อเศรษฐกิจและสังคม

Source: The 2017 Industrial Census (Basic Information), Southern Region, National Statistical Office, Ministry of Digital Economy and Society.

ตาราง 13 จำนวนสถานประกอบการ จำแนกตามรูปแบบการจัดตั้งทางเศรษฐกิจ และกิจกรรมทางเศรษฐกิจ
TABLE 13 NUMBER OF ESTABLISHMENTS BY FORM OF ECONOMIC ORGANIZATION AND ECONOMIC ACTIVITY



กิจกรรมทางเศรษฐกิจ	จำนวน สถานประกอบการ Number of establishments	รูปแบบการจัดตั้งทางเศรษฐกิจ			Form of economic organization	Economic activity
		สำนักงาน เดี่ยว Single unit	สำนักงานใหญ่ Head office	สำนักงานสาขา Branch		
รวม	353,637	345,367	1,764	6,495	11	Total
การผลิต	35,720	35,165	206	344	5	Manufacturing
การจัดการและการบำบัดน้ำเสีย ของเสีย และสิ่งปฏิกูล	105	98	4	3	-	Sewerage, waste management and remediation activities
การก่อสร้าง	5,751	5,625	59	67	-	Construction
การขายส่งและการขายปลีก การซ่อมแซมยานยนต์ และจักรยานยนต์	25,977	24,855	227	894	1	Wholesale and retail trade; repair of motor vehicles and motorcycles
การขายส่ง	20,916	20,171	179	566	-	Wholesale trade
การขายปลีก	134,960	131,093	571	3,293	3	Retail trade
การขนส่งทางบก และสถานที่เก็บสินค้า	3,859	3,614	50	195	-	Land transport and storage
ที่พักแรม	6,731	6,612	71	48	-	Accommodation
การบริการอาหารและเครื่องดื่ม	55,301	54,757	127	417	-	Food and beverage service activities
ข้อมูลข่าวสารและการสื่อสาร	2,501	2,372	22	107	-	Information and communication
กิจกรรมทางวิชาชีพ วิทยาศาสตร์ และเทคนิค	8,120	7,996	33	89	2	Real estate activities
กิจกรรมบริการและการซ่อมแซม	3,073	2,965	39	69	-	Professional, scientific and technical activities
ศิลปะ ความบันเทิงและนันทนาการ	9,611	9,195	116	300	-	Administrative and support service activities
กิจกรรมบริการด้านอื่นๆ	3,049	3,014	14	21	-	Arts, entertainment and recreation
กิจกรรมด้านโรงพยาบาลเอกชน	37,927	37,804	46	77	-	Other service activities
	36	31	-	5	-	Private hospital activities

ที่มา: สำนักข้อมูลสถิติอุตสาหกรรม พ.ศ. 2560 (ข้อมูลพื้นฐาน) ภาคใต้ สำนักงานสถิติแห่งชาติ กระทรวงดิจิทัลเพื่อเศรษฐกิจและสังคม

Source: The 2017 Industrial Census (Basic Information), Southern Region, National Statistical Office, Ministry of Digital Economy and Society.



ตาราง 14 จำนวนสถานประกอบการ จำแนกตามสัดส่วนของการร่วมลงทุนหรือถือหุ้นของต่างประเทศ และกิจกรรมทางเศรษฐกิจ

TABLE 14 NUMBER OF ESTABLISHMENTS BY PROPORTION OF FOREIGN INVESTMENT OR SHARE HOLDING AND ECONOMIC ACTIVITY

กิจกรรมทางเศรษฐกิจ	จำนวนสถานประกอบการ Number of establishments	ไม่มีต่างประเทศ		สัดส่วนของการร่วมลงทุนหรือถือหุ้น			Economic activity
		รวมลงทุนหรือถือหุ้น		สัดส่วนของ foreign investment or share holding			
		No foreign's investment or share holding	รวม Total	< 10%	10 - 50%	> 50%	
รวม	13,957	13,463	494	195	208	91	Total
การผลิต	1,381	1,316	65	19	31	15	Manufacturing
การจัดการและการบำบัดน้ำเสีย ของเสีย และสิ่งปฏิกูล	11	10	1	1	-	-	Sewerage, waste management and remediation activities
การก่อสร้าง	503	491	12	4	4	4	Construction
การขายส่งและการขายปลีก การซ่อมแซมยานยนต์ และจักรยานยนต์	1,248	1,235	13	6	6	1	Wholesale and retail trade; repair of motor vehicles and motorcycles
การขายส่ง	1,129	1,088	41	15	18	8	Wholesale trade
การขายปลีก	4,592	4,522	70	37	24	9	Retail trade
การขนส่งทางบก และสถานที่เก็บสินค้า	415	406	9	4	4	1	Land transport and storage
ที่พักแรม	1,215	1,126	89	36	35	18	Accommodation
การบริการอาหารและเครื่องดื่ม	753	710	43	7	22	14	Food and beverage service activities
ข้อมูลข่าวสารและการสื่อสาร	216	198	18	8	9	1	Information and communication
กิจกรรมอสังหาริมทรัพย์	528	495	33	13	11	9	Real estate activities
กิจกรรมทางวิชาชีพ วิทยาศาสตร์ และเทคนิค	374	363	11	7	3	1	Professional, scientific and technical activities
กิจกรรมการบริหาร และการบริการสนับสนุน	1,227	1,165	62	33	25	4	Administrative and support service activities
ศิลปะ ความบันเทิงและนันทนาการ	150	133	17	3	11	3	Arts, entertainment and recreation
กิจกรรมบริการด้านอื่นๆ	185	175	10	2	5	3	Other service activities
กิจกรรมด้านโรงพยาบาลเอกชน	30	30	-	-	-	-	Private hospital activities

หมายเหตุ: เฉพาะสถานประกอบการที่มีรูปแบบการจัดตั้งตามกฎหมายเป็นบริษัทจำกัด และบริษัทจำกัด (มหาชน)

Note: Only establishments which were company limited and public company limited.

ที่มา: สำมะโนอุตสาหกรรม พ.ศ. 2560 (ข้อมูลพื้นฐาน) ภาคใต้ สำนักงานสถิติแห่งชาติ กระทรวงดิจิทัลเพื่อเศรษฐกิจและสังคม

Source: The 2017 Industrial Census (Basic Information), Southern Region, National Statistical Office, Ministry of Digital Economy and Society.



ตาราง 15 จำนวนสถานประกอบการ จำแนกตามขนาดของสถานประกอบการ (จำนวนคนทำงาน) และกิจกรรมทางเศรษฐกิจ

TABLE 15 NUMBER OF ESTABLISHMENTS BY SIZE OF ESTABLISHMENT (NUMBER OF PERSONS ENGAGED) AND ECONOMIC ACTIVITY

กิจกรรมทางเศรษฐกิจ	จำนวน สถานประกอบการ Number of establishments	ขนาดของสถานประกอบการ (จำนวนคนทำงาน) Size of establishment (Number of persons engaged)											Economic activity	
		1 - 5 6 - 10 11 - 15 16 - 20 21 - 25 26 - 30 31 - 50 51 - 100 101 - 200 201 - 500 501 - 1,000 > 1,000												
		1 - 5	6 - 10	11 - 15	16 - 20	21 - 25	26 - 30	31 - 50	51 - 100	101 - 200	201 - 500	501 - 1,000		> 1,000
รวม	353,637	325,002	16,675	4,952	2,032	1,168	720	1,309	909	542	251	53	24	Total
การผลิต	35,720	31,009	2,307	802	409	225	168	264	220	171	105	24	16	Manufacturing
การจัดการและการบำบัดน้ำเสีย ของเสีย และสิ่งปฏิกูล	105	47	25	13	6	4	2	3	4	1	-	-	-	Sewerage, waste management and remediation activities
การก่อสร้าง	5,751	4,252	853	261	120	88	31	83	38	19	6	-	-	Construction
การขายส่งและการขายปลีก การซ่อมแซมยานยนต์ และจักรยานยนต์	25,977	23,998	1,254	291	121	69	47	109	65	15	7	1	-	Wholesale and retail trade; repair of motor vehicles and motorcycles
การขายส่ง	20,916	17,862	1,849	505	212	118	73	146	99	39	9	4	-	Wholesale trade
การขายปลีก	134,960	129,139	3,578	1,197	372	186	110	171	102	68	28	4	5	Retail trade
การขนส่งทางบก และสถานที่เก็บสินค้า	3,859	3,374	199	97	50	34	23	39	26	8	7	2	-	Land transport and storage
ที่พักแรม	6,731	3,960	1,176	448	218	125	106	220	235	169	63	11	-	Accommodation
การบริการอาหารและเครื่องดื่ม	55,301	50,628	3,208	756	281	168	84	133	36	6	-	-	1	Food and beverage service activities
ข้อมูลข่าวสารและการสื่อสาร	2,501	2,320	100	31	18	9	4	10	4	5	-	-	-	Information and communication
กิจกรรมอสังหาริมทรัพย์	8,120	7,706	265	65	29	18	7	15	8	5	2	-	-	Real estate activities
กิจกรรมทางวิชาชีพ วิทยาศาสตร์ และเทคนิค	3,073	2,691	276	54	16	14	5	8	6	2	1	-	-	Professional, scientific and technical activities
กิจกรรมการบริหาร และการบริการสนับสนุน	9,611	8,449	705	187	84	45	18	55	37	21	8	2	-	Administrative and support service activities
ศิลปะ ความบันเทิงและนันทนาการ	3,049	2,517	226	126	51	48	24	32	14	6	4	-	1	Arts, entertainment and recreation
กิจกรรมบริการด้านอื่นๆ	37,927	37,050	654	117	43	15	16	19	9	2	2	-	-	Other service activities
กิจกรรมด้านโรงพยาบาลเอกชน	36	-	-	2	2	2	2	2	6	5	9	5	1	Private hospital activities

ที่มา: สำมะโนอุตสาหกรรม พ.ศ. 2560 (ข้อมูลพื้นฐาน) ภาคใต้ สำนักงานสถิติแห่งชาติ กระทรวงดิจิทัลเพื่อเศรษฐกิจและสังคม

Source: The 2017 Industrial Census (Basic Information), Southern Region, National Statistical Office, Ministry of Digital Economy and Society.



ตาราง 16 จำนวนคนทำงานในสถานประกอบการ จำแนกตามขนาดของสถานประกอบการ (จำนวนคนทำงาน) และกิจกรรมทางเศรษฐกิจ
TABLE 16 NUMBER OF PERSONS ENGAGED IN ESTABLISHMENTS BY SIZE OF ESTABLISHMENT (NUMBER OF PERSONS ENGAGED)

AND ECONOMIC ACTIVITY

กิจกรรมทางเศรษฐกิจ	จำนวนคนทำงาน Number of persons engaged	ขนาดของสถานประกอบการ (จำนวนคนทำงาน) Size of establishment (Number of persons engaged)										Economic activity		
		1 - 5	6 - 10	11- 15	16 - 20	21 - 25	26 - 30	31 - 50	51 - 100	101 - 200	201 - 500		501 - 1,000	> 1,000
รวม	1,284,635	598,662	124,051	62,599	36,623	26,422	20,594	51,165	64,803	77,196	72,894	35,746	113,880	Total
การผลิต	241,346	59,034	17,580	10,321	7,442	5,123	4,840	10,494	15,824	25,671	31,531	16,703	36,783	Manufacturing
การจัดการและการบำบัดน้ำเสีย ของเสีย และสิ่งปฏิกูล	1,311	121	211	164	116	93	60	124	280	142	-	-	-	Sewerage, waste management and remediation activities
การก่อสร้าง	36,458	11,861	6,254	3,214	2,145	1,963	883	3,268	2,615	2,700	1,555	-	-	Construction
การขายส่งและการขายปลีก การซ่อมแซมยานยนต์ และจักรยานยนต์	76,045	44,451	9,212	3,693	2,206	1,565	1,349	4,234	4,722	2,094	1,914	605	-	Wholesale and retail trade; repair of motor vehicles and motorcycles
การขายส่ง	94,094	42,264	13,644	6,314	3,762	2,634	2,077	5,607	6,858	5,282	2,796	2,856	-	Wholesale trade
การขายปลีก	370,981	227,460	26,750	15,037	6,629	4,209	3,161	6,606	7,243	9,408	7,007	2,674	54,797	Retail trade
การขนส่งทางบก และสถานที่เก็บสินค้า	17,785	4,553	1,592	1,266	915	780	669	1,528	1,757	969	2,156	1,600	-	Land transport and storage
ที่พักแรม	111,187	11,776	8,932	5,720	4,003	2,821	3,007	8,960	17,256	23,855	18,116	6,741	-	Accommodation
การบริการอาหารและเครื่องดื่ม	174,944	102,867	23,385	9,481	4,993	3,801	2,380	4,868	2,321	848	-	-	20,000	Food and beverage service activities
ข้อมูลข่าวสารและการสื่อสาร	6,904	3,772	772	399	328	214	111	402	281	625	-	-	-	Information and communication
กิจกรรมอสังหาริมทรัพย์	18,774	12,488	1,970	821	523	417	203	618	616	618	500	-	-	Real estate activities
กิจกรรมทางวิชาชีพ วิทยาศาสตร์ และเทคนิค	10,706	6,024	1,997	677	283	317	140	273	373	247	375	-	-	Professional, scientific and technical activities
กิจกรรมการบริหาร และการบริการสนับสนุน	39,511	17,629	5,229	2,379	1,556	1,018	510	2,166	2,616	2,933	2,345	1,130	-	Administrative and support service activities
ศิลปะ ความบันเทิงและนันทนาการ	16,235	4,628	1,795	1,622	909	1,080	685	1,229	997	897	1,193	-	1,200	Arts, entertainment and recreation
กิจกรรมบริการด้านอื่นๆ	59,587	49,734	4,728	1,463	777	338	463	703	638	279	464	-	-	Other service activities
กิจกรรมด้านโรงพยาบาลเอกชน	8,767	-	-	28	36	49	56	85	406	628	2,942	3,437	1,100	Private hospital activities

ที่มา: สำมะโนอุตสาหกรรม พ.ศ. 2560 (ข้อมูลพื้นฐาน) ภาคใต้ สำนักงานสถิติแห่งชาติ กระทรวงดิจิทัลเพื่อเศรษฐกิจและสังคม

Source: The 2017 Industrial Census (Basic Information), Southern Region, National Statistical Office, Ministry of Digital Economy and Society.

ตาราง 17 จำนวนสถานประกอบการ จำแนกตามขนาดของสถานประกอบการ (จำนวนลูกจ้าง) และกิจกรรมทางเศรษฐกิจ
TABLE 17 NUMBER OF ESTABLISHMENTS BY SIZE OF ESTABLISHMENT (NUMBER OF EMPLOYEES) AND ECONOMIC ACTIVITY

กิจกรรมทางเศรษฐกิจ	จำนวน สถานประกอบการ Number of establishments	ขนาดของสถานประกอบการ (จำนวนลูกจ้าง) Size of establishment (Number of employees)													รวม Total	Economic activity
		ไม่ มี No														
		1 - 5	6 - 10	11- 15	16 - 20	21 - 25	26 - 30	31 - 50	51 - 100	101 - 200	201 - 500	501 - 1,000	> 1,000			
การผลิต	353,637	82,086	11,127	3,471	1,831	762	765	1,124	812	504	243	48	18	250,846	Manufacturing	
การจัดการและการบำบัดน้ำเสีย ของเสีย และสิ่งปฏิกูล	35,720	8,507	1,566	529	339	147	154	235	196	164	103	24	15	23,741	Manufacturing	
การก่อสร้าง	105	27	22	8	6	1	2	3	4	1	-	-	-	31	Construction	
การขายส่งและการขายปลีก การซ่อมแซมยานยนต์ และจักรยานยนต์	5,751	2,990	596	163	129	37	44	72	31	17	4	-	-	1,668	Wholesale and retail trade; repair of motor vehicles and motorcycles	
การขายส่ง	25,977	8,283	848	217	110	53	56	93	62	14	7	1	-	16,233	Wholesale trade	
การขายปลีก	20,916	7,524	1,183	327	184	74	79	122	84	31	8	2	-	11,298	Retail trade	
การขนส่งทางบก และสถานที่เก็บสินค้า	134,960	23,413	2,515	952	329	120	118	137	86	62	26	1	1	107,200	Land transport and storage	
ที่พักแรม	3,859	456	169	82	54	20	21	37	25	8	7	2	-	2,978	Accommodation	
การบริหารอาหารและเครื่องดื่ม	6,731	3,330	882	301	220	89	111	202	226	162	62	11	-	1,135	Food and beverage service activities	
ข้อมูลข่าวสารและการสื่อสาร	55,301	14,962	1,880	482	233	115	101	99	24	6	-	-	-	37,399	Information and communication	
กิจกรรมก่อสร้าง	2,501	448	80	29	18	9	2	10	5	4	-	-	-	1,896	Real estate activities	
กิจกรรมทางวิชาชีพ วิทยาศาสตร์ และเทคนิค	8,120	2,022	182	47	22	16	10	11	8	5	2	-	-	5,795	Professional, scientific and technical activities	
กิจกรรมการบริหาร และการบริการสนับสนุน	3,073	1,232	177	37	13	12	6	5	6	2	1	-	-	1,582	Administrative and support service activities	
ศิลปะ ความบันเทิงและนันทนาการ	9,611	3,435	464	120	86	23	23	53	34	15	8	2	-	5,348	Arts, entertainment and recreation	
กิจกรรมบริการด้านอื่นๆ	3,049	701	185	89	54	33	21	27	10	6	4	-	1	1,918	Other service activities	
กิจกรรมด้านโรงพยาบาลเอกชน	37,927	4,756	378	86	32	10	16	16	5	2	2	-	-	32,624	Private hospital activities	
	36	-	-	2	2	3	1	2	6	5	9	5	1	-	-	

ที่มา: สำมะโนอุตสาหกรรม พ.ศ. 2560 (ข้อมูลพื้นฐาน) ภาคใต้ สำนักงานสถิติแห่งชาติ กระทรวงดิจิทัลเพื่อเศรษฐกิจและสังคม

Source: The 2017 Industrial Census (Basic Information), Southern Region, National Statistical Office, Ministry of Digital Economy and Society.



ตาราง 18 จำนวนลูกจ้างในสถานประกอบการ จำแนกตามขนาดของสถานประกอบการ (จำนวนคนทำงาน) และกิจกรรมทางเศรษฐกิจ

TABLE 18 NUMBER OF EMPLOYEES IN ESTABLISHMENTS BY SIZE OF ESTABLISHMENT (NUMBER OF PERSONS ENGAGED)

AND ECONOMIC ACTIVITY

กิจกรรมทางเศรษฐกิจ	จำนวนลูกจ้าง Number of employees	ขนาดของสถานประกอบการ (จำนวนคนทำงาน) Size of establishment (Number of persons engaged)											Economic activity	
		1 - 5	6 - 10	11 - 15	16 - 20	21 - 25	26 - 30	31 - 50	51 - 100	101 - 200	201 - 500	501 - 1,000		> 1,000
รวม	701,713	143,110	99,401	54,688	33,227	24,193	16,961	48,464	60,959	75,288	72,134	32,779	38,509	Total
การผลิต	184,985	15,385	13,617	8,237	6,246	4,552	4,174	9,772	15,086	25,337	31,472	16,697	34,410	Manufacturing
การจัดการและการบำบัดน้ำเสีย ของเสีย และสิ่งปฏิกูล	1,093	46	177	114	111	45	58	120	280	142	-	-	-	Sewerage, waste management and remediation activities
การก่อสร้าง	29,047	6,356	5,212	2,856	2,014	1,824	827	3,162	2,567	2,679	1,550	-	-	Construction
การขายส่งและการขายปลีก การซ่อมแซมยานยนต์ และจักรยานยนต์	43,969	14,867	7,662	3,390	2,070	1,470	1,315	4,105	4,492	2,082	1,911	605	-	Wholesale and retail trade; repair of motor vehicles and motorcycles
การขายส่ง	57,203	13,292	10,697	5,473	3,422	2,446	1,855	5,132	6,261	4,763	2,482	1,380	-	Wholesale trade
การขายปลีก	117,805	38,529	22,012	13,601	6,099	3,822	2,913	6,094	6,060	8,997	6,684	1,194	1,800	Retail trade
การขนส่งทางบก และสถานที่เก็บสินค้า	13,660	962	1,368	1,171	876	736	600	1,491	1,738	964	2,154	1,600	-	Land transport and storage
ที่พักแรม	101,778	6,094	7,220	5,042	3,731	2,664	2,895	8,711	16,880	23,732	18,073	6,736	-	Accommodation
การบริการอาหารและเครื่องดื่ม	69,926	25,576	18,089	8,396	4,619	3,506	2,260	4,654	1,982	844	-	-	-	Food and beverage service activities
ข้อมูลข่าวสารและการสื่อสาร	3,776	773	685	381	321	208	105	401	281	621	-	-	-	Information and communication
กิจกรรมอสังหาริมทรัพย์	9,184	3,390	1,631	737	497	402	197	602	611	617	500	-	-	Real estate activities
กิจกรรมทางวิชาชีพ วิทยาศาสตร์ และเทคนิค	6,549	2,403	1,626	596	245	288	137	263	372	244	375	-	-	Professional, scientific and technical activities
กิจกรรมการบริหาร และการบริการสนับสนุน	25,905	6,195	4,244	2,027	1,446	909	502	2,113	2,528	2,467	2,344	1,130	-	Administrative and support service activities
ศิลปะ คาบ่อนันทนาการและนันทนาการ	11,736	1,224	1,359	1,344	759	1,012	620	1,172	968	894	1,184	-	1,200	Arts, entertainment and recreation
กิจกรรมบริการด้านอื่นๆ	16,347	8,018	3,802	1,295	735	262	452	593	449	278	463	-	-	Other service activities
กิจกรรมด้านโรงพยาบาลเอกชน	8,750	-	-	28	36	47	51	79	404	627	2,942	3,437	1,099	Private hospital activities

ที่มา: สำมะโนอุตสาหกรรม พ.ศ. 2560 (ข้อมูลพื้นฐาน) ภาคใต้ สำนักงานสถิติแห่งชาติ กระทรวงดิจิทัลเพื่อเศรษฐกิจและสังคม

Source: The 2017 Industrial Census (Basic Information), Southern Region, National Statistical Office, Ministry of Digital Economy and Society.

ตาราง 19 จำนวนของสถานประกอบการ จำแนกตามระยะเวลาการดำเนินงาน และกิจกรรมทางเศรษฐกิจ

TABLE 19 NUMBER OF ESTABLISHMENTS BY PERIOD OF OPERATION AND ECONOMIC ACTIVITY

กิจกรรมทางเศรษฐกิจ	จำนวน สถานประกอบการ Number of establishments	ระยะเวลาการดำเนินงาน (ปี) Period of operation (Years)				Economic activity	
		< 5	5 - 9	10 - 19	20 - 29		≥ 30
รวม	353,637	137,471	89,783	88,494	24,662	13,227	Total
การผลิต	35,720	9,531	8,138	11,078	4,254	2,719	Manufacturing
การจัดการและการบำบัดน้ำเสีย ของเสีย และสิ่งมีกฤต	105	29	34	33	6	3	Sewerage, waste management and remediation activities
การก่อสร้าง	5,751	1,376	1,701	1,949	555	170	Construction
การขายส่งและการขายปลีก การซ่อมแซมยานยนต์ และจักรยานยนต์	25,977	9,381	6,843	6,999	1,917	837	Wholesale and retail trade; repair of motor vehicles and motorcycles
การขายส่ง	20,916	6,903	6,223	5,887	1,364	539	Wholesale trade
การขายปลีก	134,960	50,534	33,514	35,413	9,835	5,664	Retail trade
การขนส่งทางบก และสถานที่เก็บสินค้า	3,859	1,052	1,132	1,153	353	169	Land transport and storage
ที่พักแรม	6,731	2,515	1,948	1,680	379	209	Accommodation
การบริการอาหารและเครื่องดื่ม	55,301	27,303	12,721	10,822	2,993	1,462	Food and beverage service activities
ข้อมูลข่าวสารและการสื่อสาร	2,501	1,261	884	305	40	11	Information and communication
กิจกรรมอสังหาริมทรัพย์	8,120	2,693	2,645	2,225	403	154	Real estate activities
กิจกรรมทางวิชาชีพ วิทยาศาสตร์ และเทคนิค	3,073	1,149	761	803	257	103	Professional, scientific and technical activities
กิจกรรมการบริหาร และการบริการสนับสนุน	9,611	3,926	2,755	2,377	424	129	Administrative and support service activities
ศิลปะ ความบันเทิงและนันทนาการ	3,049	1,215	853	666	189	126	Arts, entertainment and recreation
กิจกรรมบริการด้านอื่นๆ	37,927	18,598	9,625	7,097	1,680	927	Other service activities
กิจกรรมด้านโรงพยาบาลเอกชน	36	5	6	7	13	5	Private hospital activities

ที่มา: สำมะโนอุตสาหกรรม พ.ศ. 2560 (ข้อมูลพื้นฐาน) ภาคใต้ สำนักงานสถิติแห่งชาติ กระทรวงดิจิทัลเพื่อเศรษฐกิจและสังคม

Source: The 2017 Industrial Census (Basic Information), Southern Region, National Statistical Office, Ministry of Digital Economy and Society.



ตาราง 20 จำนวนสถานประกอบการ จำแนกตามการมีการใช้เทคโนโลยีสารสนเทศและการสื่อสาร และกิจกรรมทางเศรษฐกิจ

TABLE 20 NUMBER OF ESTABLISHMENTS BY THE USE OF INFORMATION AND COMMUNICATION TECHNOLOGY AND

ECONOMIC ACTIVITY

กิจกรรมทางเศรษฐกิจ Economic activity	จำนวน สถานประกอบการ Number of establishments	การมี การใช้เทคโนโลยีสารสนเทศและการสื่อสาร / The use of information and communication technology				การใช้อินเทอร์เน็ต Use of internet				การขายสินค้าหรือบริการทางอินเทอร์เน็ต Sales of goods via internet				Economic activity	
		การใช้คอมพิวเตอร์ Use of computer		การใช้ อินเทอร์เน็ต Use of internet		ใช้ Use		ไม่ใช้ No		ขายผ่านทางเว็บไซต์ Sale through own website		ขายผ่านทาง Social Network			ไม่มี Do not sale
		ที่ สถานที่ Use own establishment	อื่น ที่ Use other place	ใช่ Yes	ไม่ใช่ No	ใช่ Yes	ไม่ใช่ No	ของตนเอง Sale through own website	ของผู้อื่น Sale through other website	อีเล็คทรอนิกส์ e-Marketplace					
รวม	353,637	38,157	1,791	313,689	37,344	316,293	4,277	2,092	2,591	5,709	341,390	Total			
การผลิต	35,720	2,904	271	32,545	2,669	33,051	222	48	155	418	34,991	Manufacturing			
การจัดการและกรับน้ำเสีย ของเสีย และสิ่งปฏิกูล	105	11	1	93	9	96	-	-	1	-	104	Sewerage, waste management and remediation activities			
การก่อสร้าง	5,751	897	41	4,813	856	4,895	67	17	41	106	5,554	Construction			
การขายส่งและการขายปลีก การซ่อมยานยนต์ และจักรยานยนต์	25,977	2,379	101	23,497	2,373	23,604	197	72	187	360	25,322	Wholesale and retail trade; repair of motor vehicles and motorcycles			
การขายส่ง	20,916	2,319	108	18,489	1,855	19,061	163	32	97	230	20,473	Wholesale trade			
การขายปลีก	134,960	10,758	611	123,591	10,284	124,676	1,006	191	727	1,533	131,971	Retail trade			
การขนส่งทางบก และสถานที่เก็บสินค้า	3,859	484	48	3,327	459	3,400	51	14	22	39	3,755	Land transport and storage			
ที่พักแรม	6,731	4,293	26	2,412	4,362	2,369	1,316	1,181	584	827	3,729	Accommodation			
การบริการอาหารและเครื่องดื่ม	55,301	2,627	318	52,356	3,090	52,211	279	161	246	632	54,084	Food and beverage service activities			
ข้อมูลข่าวสารและการสื่อสาร	2,501	2,057	46	398	1,983	518	105	26	42	140	2,245	Information and communication			
กิจกรรมอสังหาริมทรัพย์	8,120	1,207	27	6,886	1,283	6,837	188	61	57	155	7,725	Real estate activities			
กิจกรรมทางวิชาชีพ วิทยาศาสตร์ และเทคนิค	3,073	2,086	8	979	1,878	1,195	94	20	55	225	2,714	Professional, scientific and technical activities			
กิจกรรมการบริหาร และการบริการสนับสนุน	9,611	3,631	19	5,961	3,384	6,227	419	210	218	540	8,524	Administrative and support service activities			
ศิลปะ ความบันเทิงและนันทนาการ	3,049	958	19	2,072	926	2,123	80	31	20	98	2,858	Arts, entertainment and recreation			
กิจกรรมบริการด้านอื่นๆ	37,927	1,510	147	36,270	1,898	36,029	85	27	139	402	37,313	Other service activities			
กิจกรรมด้านโรงพยาบาลเอกชน	36	36	-	-	35	1	5	1	-	4	28	Private hospital activities			

ที่มา: สำมะโนอุตสาหกรรม พ.ศ. 2560 (ข้อมูลพื้นฐาน) ภาคใต้ สำนักงานสถิติแห่งชาติ กระทรวงดิจิทัลเพื่อเศรษฐกิจและสังคม

Source: The 2017 Industrial Census (Basic Information), Southern Region, National Statistical Office, Ministry of Digital Economy and Society.

สำมะโนธุรกิจและอุตสาหกรรมที่ผ่านมา

LIST OF ALL BUSINESS AND INDUSTRIAL CENSUSES



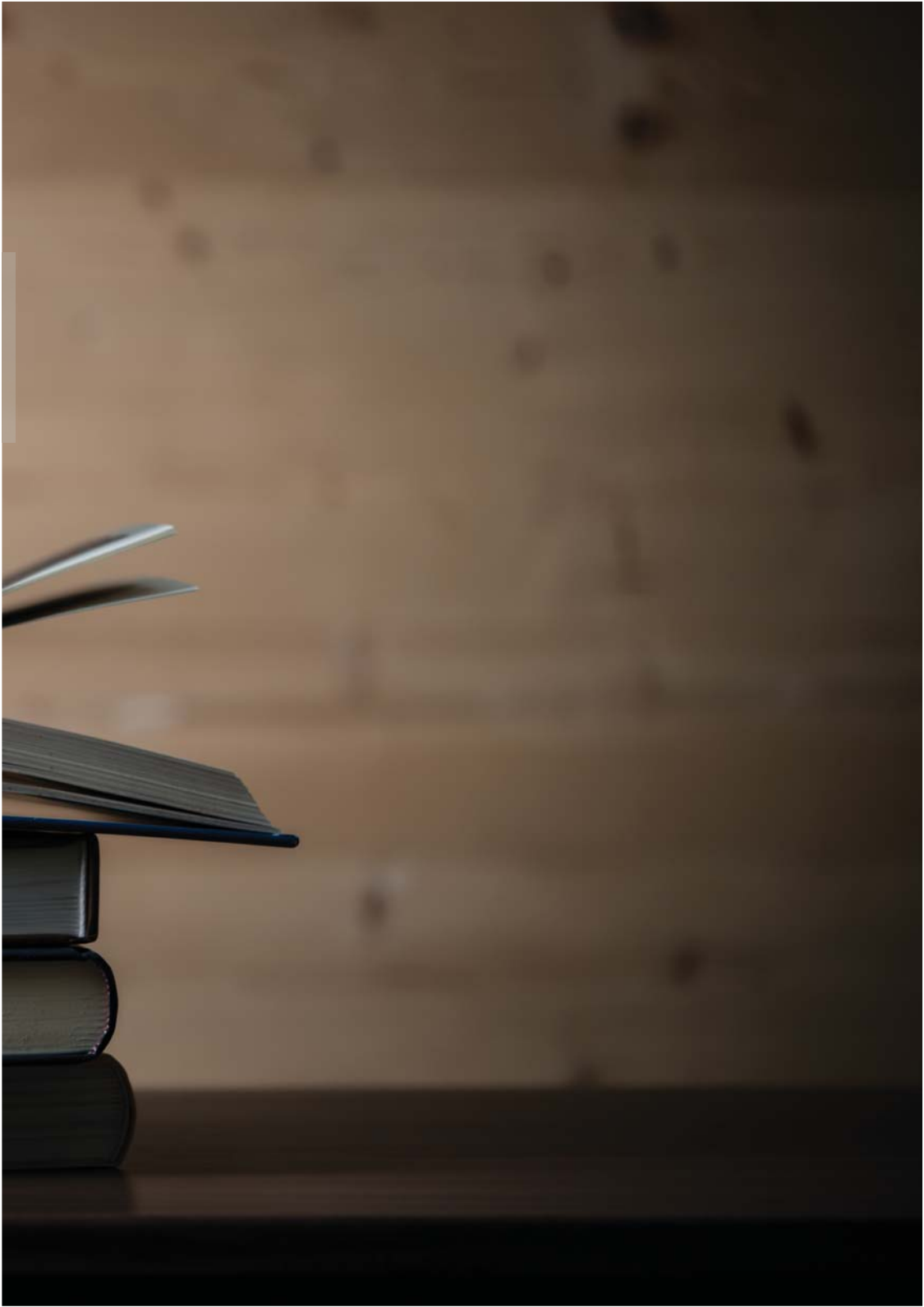

รายงานสำมะโนธุรกิจและอุตสาหกรรม

REPORT OF BUSINESS TRADE AND INDUSTRIAL CENSUS

1. รายงานสำมะโนอุตสาหกรรม พ.ศ. 2507 ทั้งราชอาณาจักร

REPORT OF THE 1964 INDUSTRIAL CENSUS WHOLE KINGDOM

2. รายงานสำมะโนธุรกิจทางการค้าหรือบริการ พ.ศ. 2509 ทั้งราชอาณาจักร

CENSUS OF BUSINESS TRADE OR SERVICES, 1966 : WHOLE KINGDOM

รายงานสำมะโนธุรกิจทางการค้าหรือบริการ พ.ศ. 2509 ภาคเหนือ

CENSUS OF BUSINESS TRADE AND SERVICES, 1966 : NORTH REGION

รายงานสำมะโนธุรกิจทางการค้าหรือบริการ พ.ศ. 2509

ภาคตะวันออกเฉียงเหนือ

CENSUS OF BUSINESS TRADE OR SERVICES, 1966 :

NORTH EAST REGION

รายงานสำมะโนธุรกิจทางการค้าหรือบริการ พ.ศ. 2509 ภาคกลาง

CENSUS OF BUSINESS TRADE OR SERVICES, 1966 : CENTRAL REGION

รายงานสำมะโนธุรกิจทางการค้าหรือบริการ พ.ศ. 2509

เทศบาลนครกรุงเทพ และธนบุรี

CENSUS OF BUSINESS TRADE OR SERVICES, 1966 :

BANGKOK AND THON BURI MUNICIPALITIES

รายงานสำมะโนธุรกิจทางการค้าหรือบริการ พ.ศ. 2509 ภาคใต้

CENSUS OF BUSINESS TRADE OR SERVICES, 1966 :

SOUTHERN REGION

3. รายงานสำมะโนธุรกิจทางการค้าหรือบริการ พ.ศ. 2511 พระนคร ธนบุรี สมุทรปราการ นนทบุรี และปทุมธานี

CENSUS OF BUSINESS TRADE OR SERVICES 1968 : PHRA NAKHON, THONBURI, SAMUT PRAKAN, NONTHABURI AND PATHUM THANI

4. รายงานสำมะโนอุตสาหกรรม พ.ศ. 2511 พระนคร ธนบุรี สมุทรปราการ นนทบุรี และปทุมธานี

REPORT OF THE 1968 INDUSTRIAL CENSUS PHRA NAKHON, THONBURI, SAMUT PRAKAN, NONTHABURI AND PATHUM THANI

5. รายงานสำมะโนธุรกิจทางการค้าและธุรกิจทางการบริการ พ.ศ. 2512 ทั่วราชอาณาจักร

CENSUS OF BUSINESS TRADE AND SERVICES 1969 : WHOLE KINGDOM

รายงานสำมะโนธุรกิจทางการค้าและธุรกิจทางการบริการ พ.ศ. 2512 พระนคร ธนบุรี สมุทรปราการ นนทบุรี และปทุมธานี

CENSUS OF BUSINESS TRADE AND SERVICES 1969 : PHRA NAKHON, THONBURI, SAMUT PRAKAN, NONTHABURI AND PATHUM THANI

6. รายงานสำมะโนอุตสาหกรรม พ.ศ. 2512 ทั่วราชอาณาจักร

REPORT OF THE 1969 INDUSTRIAL CENSUS: WHOLE KINGDOM

รายงานสำมะโนอุตสาหกรรม พ.ศ. 2512 พระนคร ธนบุรี สมุทรปราการ นนทบุรี และปทุมธานี

REPORT OF THE 1969 INDUSTRIAL CENSUS PHRA NAKHON, THONBURI, SAMUT PRAKAN, NONTHABURI AND PATHUM THANI

7. รายงานสำมะโนธุรกิจทางการค้าและธุรกิจทางการบริการ พ.ศ. 2513
พระนคร ธนบุรี สมุทรปราการ นนทบุรี และปทุมธานี
CENSUS OF BUSINESS TRADE AND SERVICES 1970 : PHRA NAKHON,
THONBURI, SAMUT PRAKAN, NONTHABURI AND PATHUM THANI

8. รายงานสำมะโนอุตสาหกรรม พ.ศ. 2513 พระนคร ธนบุรี สมุทรปราการ
นนทบุรี และปทุมธานี
REPORT OF THE 1970 INDUSTRIAL CENSUS PHRA NAKHON,
THONBURI, SAMUT PRAKAN, NONTHABURI AND PATHUM THANI

9. รายงานสำมะโนธุรกิจทางการค้าและธุรกิจทางการบริการ พ.ศ. 2514
ทั่วราชอาณาจักร
CENSUS OF BUSINESS TRADE AND SERVICES 1971 :
WHOLE KINGDOM
รายงานสำมะโนธุรกิจทางการค้าและธุรกิจทางการบริการ พ.ศ. 2514
พระนคร ธนบุรี สมุทรปราการ นนทบุรี และปทุมธานี
CENSUS OF BUSINESS TRADE AND SERVICES 1971 : PHRA NAKHON,
THONBURI, SAMUT PRAKAN, NONTHABURI AND PATHUM THANI

10. รายงานสำมะโนอุตสาหกรรม พ.ศ. 2514 ทั่วราชอาณาจักร
REPORT OF THE 1971 INDUSTRIAL CENSUS: WHOLE KINGDOM
รายงานสำมะโนอุตสาหกรรม พ.ศ. 2514 พระนคร ธนบุรี สมุทรปราการ
นนทบุรี และปทุมธานี
REPORT OF THE 1971 INDUSTRIAL CENSUS PHRA NAKHON,
THONBURI, SAMUT PRAKAN, NONTHABURI AND PATHUM THANI

11. รายงานสำมะโนธุรกิจทางการค้าและธุรกิจทางการบริการ พ.ศ. 2515
CENSUS OF BUSINESS TRADE AND SERVICES 1972

12. รายงานสำมะโนธุรกิจทางการค้าและธุรกิจทางการบริการ พ.ศ. 2519

ทั่วประเทศ

REPORT CENSUS OF BUSINESS TRADE AND SERVICES 1976 :

WHOLE KINGDOM

รายงานสำมะโนธุรกิจทางการค้าและธุรกิจทางการบริการ พ.ศ. 2519

กรุงเทพมหานคร นนทบุรี ปทุมธานี และสมุทรปราการ

REPORT CENSUS OF BUSINESS TRADE AND SERVICES 1976 : BANGKOK

METROPOLIS, NONTHABURI PATHUM THANI AND SAMUT PRAKAN

13. รายงานสำมะโนอุตสาหกรรม พ.ศ. 2519 ทั่วประเทศ

REPORT OF THE 1976 INDUSTRIAL CENSUS: WHOLE KINGDOM

รายงานสำมะโน พ.ศ. 2519 กรุงเทพมหานคร นนทบุรี ปทุมธานี

และสมุทรปราการ

REPORT OF THE 1976 INDUSTRIAL CENSUS BANGKOK METROPOLIS,

NONTHABURI, PATHUM THANI AND SAMUT PRAKAN

14. รายงานสำมะโนธุรกิจทางการค้าและธุรกิจทางการบริการ พ.ศ. 2520

ทั่วประเทศ

REPORT CENSUS OF BUSINESS TRADE AND SERVICES 1977 :

WHOLE KINGDOM

รายงานสำมะโนธุรกิจทางการค้าและธุรกิจทางการบริการ พ.ศ. 2520

กรุงเทพมหานคร นนทบุรี ปทุมธานี และสมุทรปราการ

REPORT CENSUS OF BUSINESS TRADE AND SERVICES 1977 : BANGKOK

METROPOLIS, NONTHABURI, PATHUM THANI AND SAMUT PRAKAN

15. รายงานสำมะโนธุรกิจทางการค้าและธุรกิจทางการบริการ พ.ศ. 2521
ทั่วราชอาณาจักร

REPORT CENSUS OF BUSINESS TRADE AND SERVICES 1978 :
WHOLE KINGDOM

รายงานสำมะโนธุรกิจทางการค้าและธุรกิจทางการบริการ พ.ศ. 2521
กรุงเทพมหานคร นนทบุรี ปทุมธานี และสมุทรปราการ

REPORT CENSUS OF BUSINESS TRADE AND SERVICES 1978 : BANGKOK
METROPOLIS, NONTHABURI, PATHUM THANI AND SAMUT PRAKAN

16. รายงานสำมะโนอุตสาหกรรม พ.ศ. 2521 ทั่วราชอาณาจักร

REPORT OF THE 1978 INDUSTRIAL CENSUS WHOLE KINGDOM

รายงานสำมะโนอุตสาหกรรม พ.ศ. 2521 กรุงเทพมหานคร นนทบุรี
ปทุมธานี และสมุทรปราการ

REPORT OF THE 1978 INDUSTRIAL CENSUS BANGKOK METROPOLIS,
NONTHABURI, PATHUM THANI AND SAMUT PRAKAN

17. รายงานสำมะโนธุรกิจทางการค้าและธุรกิจทางการบริการ พ.ศ. 2523
ทั่วราชอาณาจักร

REPORT CENSUS OF BUSINESS TRADE AND SERVICES 1980 :
WHOLE KINGDOM

รายงานสำมะโนธุรกิจทางการค้าและธุรกิจทางการบริการ พ.ศ. 2523
กรุงเทพมหานคร นนทบุรี ปทุมธานี และสมุทรปราการ

REPORT CENSUS OF BUSINESS TRADE AND SERVICES 1980 : BANGKOK
METROPOLIS, NONTHABURI, PATHUM THANI AND SAMUT PRAKAN

18. รายงานสำมะโนอุตสาหกรรม พ.ศ. 2523 ทั่วราชอาณาจักร

REPORT OF THE 1980 INDUSTRIAL CENSUS WHOLE KINGDOM

รายงานสำมะโนอุตสาหกรรม พ.ศ. 2523 กรุงเทพมหานคร นนทบุรี
ปทุมธานี และสมุทรปราการ

REPORT OF THE 1980 INDUSTRIAL CENSUS: BANGKOK METROPOLIS,
NONTHABURI, PATHUM THANI AND SAMUT PRAKAN

รายงานสำมะโนธุรกิจทางการค้าและธุรกิจทางการบริการ พ.ศ. 2524
ทั่วประเทศ

REPORT CENSUS OF BUSINESS TRADE AND SERVICES 1981 :
WHOLE KINGDOM

19. รายงานสำมะโนธุรกิจทางการค้าและธุรกิจทางการบริการ พ.ศ. 2524

กรุงเทพมหานคร นนทบุรี ปทุมธานี และสมุทรปราการ

REPORT CENSUS OF BUSINESS TRADE AND SERVICES 1981 : BANGKOK
METROPOLIS, NONTHABURI, PATHUM THANI AND SAMUT PRAKAN

รายงานสำมะโนธุรกิจทางการค้าและธุรกิจทางการบริการ พ.ศ. 2531
ทั่วประเทศ

REPORT OF THE 1988 CENSUS OF BUSINESS TRADE AND SERVICES :
WHOLE KINGDOM

20. รายงานสำมะโนธุรกิจทางการค้าและธุรกิจทางการบริการ พ.ศ. 2531

กรุงเทพมหานคร

REPORT OF THE 1988 CENSUS OF BUSINESS TRADE AND SERVICES
: BANGKOK METROPOLIS

รายงานสำมะโนธุรกิจทางการค้าและธุรกิจทางการบริการ พ.ศ. 2531
ภาคกลาง

REPORT OF THE 1988 CENSUS OF BUSINESS TRADE AND SERVICES
: CENTRAL REGION

รายงานสำมะโนธุรกิจทางการค้าและธุรกิจทางการบริการ พ.ศ. 2531
ภาคเหนือ

REPORT OF THE 1988 CENSUS OF BUSINESS TRADE AND SERVICES
: NORTHERN REGION

รายงานสำมะโนธุรกิจทางการค้าและธุรกิจทางการบริการ พ.ศ. 2531
ภาคตะวันออกเฉียงเหนือ

REPORT OF THE 1988 CENSUS OF BUSINESS TRADE AND SERVICES
: NORTHEASTERN REGION

รายงานสำมะโนธุรกิจทางการค้าและธุรกิจทางการบริการ พ.ศ. 2531
ภาคใต้

REPORT OF THE 1988 CENSUS OF BUSINESS TRADE AND SERVICES
: SOUTHERN REGION

21. รายงานสำมะโนอุตสาหกรรม พ.ศ. 2540 ทั่วราชอาณาจักร

REPORT OF THE 1997 INDUSTRIAL CENSUS : WHOLE KINGDOM

รายงานสำมะโนอุตสาหกรรม พ.ศ. 2540 กรุงเทพมหานคร

REPORT OF THE 1997 INDUSTRIAL CENSUS : BANGKOK METROPOLIS

รายงานสำมะโนอุตสาหกรรม พ.ศ. 2540 ปริมณฑล

REPORT OF THE 1997 INDUSTRIAL CENSUS : VICINITY

รายงานสำมะโนอุตสาหกรรม พ.ศ. 2540 ภาคกลาง

REPORT OF THE 1997 INDUSTRIAL CENSUS : CENTRAL REGION

รายงานสำมะโนอุตสาหกรรม พ.ศ. 2540 ภาคเหนือ

REPORT OF THE 1997 INDUSTRIAL CENSUS : NORTHERN REGION

รายงานสำมะโนอุตสาหกรรม พ.ศ. 2540 ภาคตะวันออกเฉียงเหนือ

REPORT OF THE 1997 INDUSTRIAL CENSUS : NORTHEASTERN REGION

รายงานสำมะโนอุตสาหกรรม พ.ศ. 2540 ภาคใต้

REPORT OF THE 1997 INDUSTRIAL CENSUS : SOUTHERN REGION

22. รายงานสำมะโนธุรกิจทางการค้าและธุรกิจทางการบริการ พ.ศ. 2545

ข้อมูลพื้นฐาน : องค์การบริหารส่วนตำบล ทัวราชอาณาจักร

REPORT OF THE 2002 BUSINESS TRADE AND SERVICES CENSUS

BASIC INFORMATION : SUBDISTRICT ADMINISTRATION

ORGANIZATION WHOLE KINGDOM

รายงานสำมะโนธุรกิจทางการค้าและธุรกิจทางการบริการ พ.ศ. 2545

ข้อมูลพื้นฐาน : ในเขตเทศบาล กรุงเทพมหานคร

REPORT OF THE 2002 BUSINESS TRADE AND SERVICES CENSUS

BASIC INFORMATION : MUNICIPAL AREAS BANGKOK

รายงานสำมะโนธุรกิจทางการค้าและธุรกิจทางการบริการ พ.ศ. 2545

ข้อมูลพื้นฐาน : ในเขตเทศบาล ปริมณฑล

REPORT OF THE 2002 BUSINESS TRADE AND SERVICES CENSUS

BASIC INFORMATION : MUNICIPAL AREAS VICINITY

รายงานสำมะโนธุรกิจทางการค้าและธุรกิจทางการบริการ พ.ศ. 2545

ข้อมูลพื้นฐาน : ในเขตเทศบาล ภาคกลาง

REPORT OF THE 2002 BUSINESS TRADE AND SERVICES CENSUS

BASIC INFORMATION : MUNICIPAL AREAS CENTRAL REGION

รายงานสำมะโนธุรกิจทางการค้าและธุรกิจทางการบริการ พ.ศ. 2545

ข้อมูลพื้นฐาน : ในเขตเทศบาล ภาคเหนือ

REPORT OF THE 2002 BUSINESS TRADE AND SERVICES CENSUS

BASIC INFORMATION : MUNICIPAL AREAS NORTHERN REGION

รายงานสำมะโนธุรกิจทางการค้าและธุรกิจทางการบริการ พ.ศ. 2545

ข้อมูลพื้นฐาน : ในเขตเทศบาล ภาคตะวันออกเฉียงเหนือ

REPORT OF THE 2002 BUSINESS TRADE AND SERVICES CENSUS

BASIC INFORMATION : MUNICIPAL AREAS NORTHEASTERN REGION

23. สำมะโนอุตสาหกรรม พ.ศ. 2550 (ข้อมูลพื้นฐาน) ทั่วประเทศ

THE 2007 INDUSTRIAL CENSUS (BASIC INFORMATION)

WHOLE KINGDOM

สำมะโนอุตสาหกรรม พ.ศ. 2550 (ข้อมูลพื้นฐาน : นอกเขตเทศบาล)

ทั่วประเทศ

THE 2007 INDUSTRIAL CENSUS (BASIC INFORMATION :

NON-MUNICIPAL AREA) WHOLE KINGDOM

สำมะโนอุตสาหกรรม พ.ศ. 2550 (ข้อมูลพื้นฐาน : นอกเขตเทศบาล)

บริเวณ

THE 2007 INDUSTRIAL CENSUS (BASIC INFORMATION :

NON-MUNICIPAL AREA) VICINITY

สำมะโนอุตสาหกรรม พ.ศ. 2550 (ข้อมูลพื้นฐาน : นอกเขตเทศบาล)

ภาคกลาง

THE 2007 INDUSTRIAL CENSUS (BASIC INFORMATION :

NON-MUNICIPAL AREA) CENTRAL REGION

สำมะโนอุตสาหกรรม พ.ศ. 2550 (ข้อมูลพื้นฐาน : นอกเขตเทศบาล)

ภาคเหนือ

THE 2007 INDUSTRIAL CENSUS (BASIC INFORMATION :

NON-MUNICIPAL AREA) NORTHERN REGION

สำมะโนอุตสาหกรรม พ.ศ. 2550 (ข้อมูลพื้นฐาน : นอกเขตเทศบาล)
ภาคตะวันออกเฉียงเหนือ

THE 2007 INDUSTRIAL CENSUS (BASIC INFORMATION : NON-MUNICIPAL
AREA) NORTHEASTERN REGION

สำมะโนอุตสาหกรรม พ.ศ. 2550 (ข้อมูลพื้นฐาน : นอกเขตเทศบาล)
ภาคใต้

THE 2007 INDUSTRIAL CENSUS (BASIC INFORMATION :
NON-MUNICIPAL AREA) SOUTHERN REGION

สำมะโนอุตสาหกรรม พ.ศ. 2550 (ข้อมูลพื้นฐาน : ในเขตเทศบาล)
ทั่วราชอาณาจักร

THE 2007 INDUSTRIAL CENSUS (BASIC INFORMATION :
MUNICIPAL AREA) WHOLE KINGDOM

สำมะโนอุตสาหกรรม พ.ศ. 2550 (ข้อมูลพื้นฐาน : ในเขตเทศบาล)
ปริมณฑล

THE 2007 INDUSTRIAL CENSUS (BASIC INFORMATION :
MUNICIPAL AREA) VICINITY

สำมะโนอุตสาหกรรม พ.ศ. 2550 (ข้อมูลพื้นฐาน : ในเขตเทศบาล)
ภาคกลาง

THE 2007 INDUSTRIAL CENSUS (BASIC INFORMATION :
MUNICIPAL AREA) CENTRAL REGION

สำมะโนอุตสาหกรรม พ.ศ. 2550 (ข้อมูลพื้นฐาน : ในเขตเทศบาล)
ภาคเหนือ

THE 2007 INDUSTRIAL CENSUS (BASIC INFORMATION :
MUNICIPAL AREA) NORTHERN REGION

สำมะโนอุตสาหกรรม พ.ศ. 2550 (ข้อมูลพื้นฐาน : ในเขตเทศบาล)
ภาคตะวันออกเฉียงเหนือ

THE 2007 INDUSTRIAL CENSUS (BASIC INFORMATION :
MUNICIPAL AREA) NORTHEASTERN REGION

สำมะโนอุตสาหกรรม พ.ศ. 2550 (ข้อมูลพื้นฐาน : ในเขตเทศบาล) ภาคใต้

THE 2007 INDUSTRIAL CENSUS (BASIC INFORMATION :
MUNICIPAL AREA) SOUTHERN REGION

24. สำมะโนอุตสาหกรรม พ.ศ. 2550 ทั่วประเทศ

THE 2007 INDUSTRY CENSUS WHOLE KINGDOM

สำมะโนอุตสาหกรรม พ.ศ. 2550 กรุงเทพมหานคร

THE 2007 INDUSTRY CENSUS BANGKOK

สำมะโนอุตสาหกรรม พ.ศ. 2550 ปริมณฑล

THE 2007 INDUSTRY CENSUS VICINITY

สำมะโนอุตสาหกรรม พ.ศ. 2550 ภาคกลาง

THE 2007 INDUSTRY CENSUS CENTRAL REGION

สำมะโนอุตสาหกรรม พ.ศ. 2550 ภาคเหนือ

THE 2007 INDUSTRY CENSUS NORTHERN REGION

สำมะโนอุตสาหกรรม พ.ศ. 2550 ภาคตะวันออกเฉียงเหนือ

THE 2007 INDUSTRY CENSUS NORTHEASTERN REGION

สำมะโนอุตสาหกรรม พ.ศ. 2550 ภาคใต้

THE 2007 INDUSTRY CENSUS SOUTHERN REGION

25. สำมะโนธุรกิจและอุตสาหกรรม พ.ศ. 2555 ข้อมูลพื้นฐาน
ทั่วประเทศ

THE 2012 BUSINESS TRADE AND INDUSTRIAL CENSUS
BASIC INFORMATION WHOLE KINGDOM

สำมะโนธุรกิจและอุตสาหกรรม พ.ศ. 2555 ข้อมูลพื้นฐาน
กรุงเทพมหานคร

THE 2012 BUSINESS TRADE AND INDUSTRIAL CENSUS
BASIC INFORMATION BANGKOK

สำมะโนธุรกิจและอุตสาหกรรม พ.ศ. 2555 ข้อมูลพื้นฐาน ปริมณฑล

THE 2012 BUSINESS TRADE AND INDUSTRIAL CENSUS
BASIC INFORMATION VICINITY

สำมะโนธุรกิจและอุตสาหกรรม พ.ศ. 2555 ข้อมูลพื้นฐาน ภาคกลาง

THE 2012 BUSINESS TRADE AND INDUSTRIAL CENSUS
BASIC INFORMATION CENTRAL REGION

สำมะโนธุรกิจและอุตสาหกรรม พ.ศ. 2555 ข้อมูลพื้นฐาน ภาคเหนือ

THE 2012 BUSINESS TRADE AND INDUSTRIAL CENSUS
BASIC INFORMATION NORTHERN REGION

สำมะโนธุรกิจและอุตสาหกรรม พ.ศ. 2555 ข้อมูลพื้นฐาน

ภาคตะวันออกเฉียงเหนือ

THE 2012 BUSINESS TRADE AND INDUSTRIAL CENSUS
BASIC INFORMATION NORTHEASTERN REGION

สำมะโนธุรกิจและอุตสาหกรรม พ.ศ. 2555 ข้อมูลพื้นฐาน ภาคใต้

THE 2012 BUSINESS TRADE AND INDUSTRIAL CENSUS
BASIC INFORMATION SOUTHERN REGION

26. สำมะโนอุตสาหกรรม พ.ศ. 2560 ข้อมูลพื้นฐาน ทั่วประเทศ

THE 2017 INDUSTRIAL CENSUS BASIC INFORMATION WHOLE KINGDOM

สำมะโนอุตสาหกรรม พ.ศ. 2560 ข้อมูลพื้นฐาน กรุงเทพมหานคร

THE 2017 INDUSTRIAL CENSUS BASIC INFORMATION BANGKOK

สำมะโนอุตสาหกรรม พ.ศ. 2560 ข้อมูลพื้นฐาน ปริมาณผล

THE 2017 INDUSTRIAL CENSUS BASIC INFORMATION VICINITY

สำมะโนอุตสาหกรรม พ.ศ. 2560 ข้อมูลพื้นฐาน ภาคกลาง

THE 2017 INDUSTRIAL CENSUS BASIC INFORMATION CENTRAL REGION

สำมะโนอุตสาหกรรม พ.ศ. 2560 ข้อมูลพื้นฐาน ภาคเหนือ

THE 2017 INDUSTRIAL CENSUS BASIC INFORMATION NORTHERN REGION

สำมะโนอุตสาหกรรม พ.ศ. 2560 ข้อมูลพื้นฐาน ภาคตะวันออกเฉียงเหนือ

THE 2017 INDUSTRIAL CENSUS BASIC INFORMATION

NORTHEASTERN REGION

สำมะโนอุตสาหกรรม พ.ศ. 2560 ข้อมูลพื้นฐาน ภาคใต้

THE 2017 INDUSTRIAL CENSUS BASIC INFORMATION SOUTHERN REGION





www.nso.go.th