

สำมะโนอุตสาหกรรม พ.ศ. 2550
THE 2007 INDUSTRIAL CENSUS

จังหวัดสตูล
SATUN PROVINCE

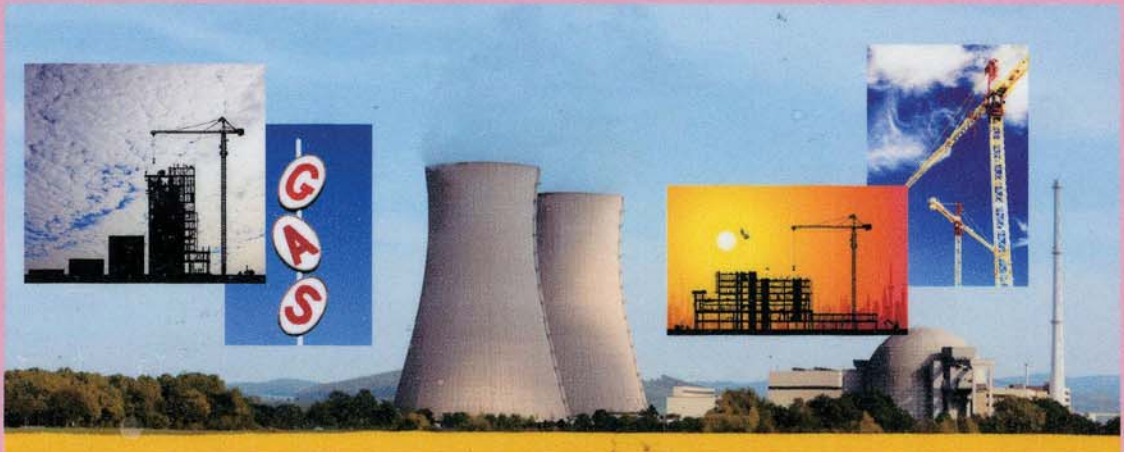

E1005F500000P75B1

05
2550



สำนักงานสถิติจังหวัดสตูล

SATUN PROVINCIAL STATISTICAL OFFICE

สำนักงานสถิติแห่งชาติ

NATIONAL STATISTICAL OFFICE

คำนำ
บทสรุปสำหรับผู้บริหาร
สารบัญตาราง

บทที่ 1 บทนำ

- ✦ ความเป็นมา
- ✦ ขอบข่ายและคุ้มครอง
- ✦ รายการข้อมูลที่เกี่ยวข้อง
- ✦ วัตถุประสงค์
- ✦ คาบเวลาอ้างอิง
- ✦ ประโยชน์ของข้อมูล

บทที่ 2 สรุปข้อมูลที่สำคัญ

- ✦ ข้อมูลทั่วไปของสถานประกอบการอุตสาหกรรมการผลิต
- ✦ ข้อมูลสถิติที่สำคัญ จำแนกตามขนาดของสถานประกอบการและหมวดอุตสาหกรรม

สารบัญตารางสถิติ

- ✦ ภาค 1 ข้อมูลทั่วไปของสถานประกอบการ
 - ✦ ตอนที่ 1 จำแนกตามอำเภอ
 - ✦ ตอนที่ 2 จำแนกตามขนาดของสถานประกอบการ
 - ✦ ตอนที่ 3 จำแนกตามหมวดอุตสาหกรรม
- ✦ ภาค 2 ข้อมูลการดำเนินงานกิจการของสถานประกอบการ
 - ✦ ตอนที่ 1 จำแนกตามขนาดของสถานประกอบการ
 - ✦ ตอนที่ 2 จำแนกตามหมวดอุตสาหกรรม

ภาคผนวก

- ✦ ภาคผนวก ก ระเบียบวิธี
- ✦ ภาคผนวก ข คำนิยาม

คณะผู้จัดทำ CD-ROM
หน่วยงานที่เผยแพร่

ตารางสถิติในรูปแบบ Format Excel

- ✦ ภาค 1 ข้อมูลทั่วไปของสถานประกอบการ
 - ✦ ตอนที่ 1 จำแนกตามอำเภอ
 - ✦ ตอนที่ 2 จำแนกตามขนาดของสถานประกอบการ
 - ✦ ตอนที่ 3 จำแนกตามประเภทอุตสาหกรรม
- ✦ ภาค 2 ข้อมูลการดำเนินงานกิจการของสถานประกอบการ
 - ✦ ตอนที่ 1 จำแนกตามขนาดของสถานประกอบการ
 - ✦ ตอนที่ 2 จำแนกตามประเภทอุตสาหกรรม

หน่วยงานที่เผยแพร่

สำนักงานสถิติแห่งชาติ
ถนนหลานหลวง เขตป้อมปราบศัตรูพ่าย กทม. 10100
โทรศัพท์ 0 2281 0333 ต่อ 1413
โทรสาร 0 2281 6438
ไปรษณีย์อิเล็กทรอนิกส์ : binfopub@nso.go.th

Distributed by

Statistical Forecasting Bureau,
National Statistical Office,
Larn Luang Rd., Bangkok 10100, THAILAND
Tel. : + 66 2281 0333 ext. 1413
Fax : + 66 2281 6438
E-mail : binfopub@nso.go.th

ปีที่จัดพิมพ์

2551

Published

2008

ISBN

978-974-11-2967-6

คำนำ

ข้อมูลสถิติอุตสาหกรรมการผลิต เป็นข้อมูลที่มีความสำคัญสำหรับการกำหนดนโยบายและวางแผนพัฒนาด้านเศรษฐกิจ และอุตสาหกรรมทั้งในระดับประเทศและระดับจังหวัด สำนักงานสถิติแห่งชาติ ซึ่งเป็นหน่วยงานที่รับผิดชอบในการจัดเก็บข้อมูลทั้งทางด้านเศรษฐกิจและสังคมของประเทศ จำเป็นจะต้องจัดหาข้อมูลสถิติที่เกี่ยวข้อง เพื่อให้ประเทศมีข้อมูลสถิติพื้นฐานที่สำคัญ และเพื่อให้สอดคล้องกับข้อเสนอแนะขององค์การสหประชาชาติที่เสนอแนะให้จัดทำสำมะโนทุก 10 ปี จึงกำหนดให้มีการจัดทำสำมะโนอุตสาหกรรมขึ้น ซึ่งเป็นการจัดทำครั้งที่ 3 ของประเทศไทย เพื่อให้ทุกภาคสามารถนำข้อมูลไปใช้ประโยชน์ กล่าวคือภาครัฐใช้ในการวางแผน กำหนดนโยบาย และทิศทางการพัฒนาเศรษฐกิจด้านอุตสาหกรรมการผลิต ทั้งในระดับประเทศและระดับท้องถิ่น การจัดทำแผนส่งเสริมวิสาหกิจขนาดกลางและขนาดย่อม (SMEs) ใช้ในการจัดทำบัญชีประชาชาติ ใช้ประกอบการพิจารณาจัดโครงสร้างพื้นฐาน เพื่อสนับสนุนและส่งเสริมอุตสาหกรรมผลิตของประเทศได้อย่างมีประสิทธิภาพ สำหรับภาคเอกชนใช้เป็นเครื่องมือสำหรับผู้ประกอบการในการวางแผนธุรกิจ การตัดสินใจลงทุนขยายกิจการขยายสาขา การพิจารณาเปรียบเทียบกับกิจการอื่น ๆ การบริหารและควบคุมการดำเนินงานด้านต่าง ๆ ให้มีประสิทธิภาพยิ่งขึ้น และสุดท้ายภาคประชาชนใช้ในการพิจารณาประกอบการตัดสินใจเข้ามาลงทุน การศึกษาวิเคราะห์เชิงลึกเกี่ยวกับอุตสาหกรรมผลิตที่อยู่ในความสนใจ และเรื่องที่เกี่ยวข้อง

ในการจัดทำสำมะโนอุตสาหกรรมครั้งนี้ ได้ดำเนินการเก็บรวบรวมข้อมูลเป็น 2 ขั้นตอนคือ ขั้นการเก็บรวบรวมข้อมูลพื้นฐานของสถานประกอบการทุกประเภท และขั้นการเก็บรวบรวมข้อมูลรายละเอียด ซึ่งจะเก็บรวบรวมรายละเอียดเฉพาะการประกอบอุตสาหกรรมผลิต

รายงานฉบับนี้ เป็นรายงานผลการเก็บรวบรวมข้อมูลรายละเอียดเกี่ยวกับการประกอบกิจการของสถานประกอบการ ซึ่งดำเนินการเก็บรวบรวมข้อมูลระหว่างเดือนกรกฎาคม – กันยายน 2550 ข้อมูลที่นำเสนอเป็นข้อมูลของสถานประกอบการที่มีคนทำงานตั้งแต่ 1 คนขึ้นไป ที่ประกอบอุตสาหกรรมผลิตที่ตั้งอยู่ในเขตเทศบาล และนอกเขตเทศบาลของจังหวัดสตูล

สำนักงานสถิติจังหวัดสตูล ขอขอบขอบคุณผู้ประกอบการและผู้เกี่ยวข้องทุกฝ่ายที่ได้ให้ความร่วมมือในการให้ข้อมูล ซึ่งเป็นผลให้การปฏิบัติงานครั้งนี้สำเร็จลุล่วงไปด้วยดี

บทสรุปสำหรับผู้บริหาร

ปัจจุบันโครงสร้างการผลิตของประเทศไทยได้เปลี่ยนแปลงจากระบบเศรษฐกิจแบบเกษตรกรรมมาเป็นระบบเศรษฐกิจแบบอุตสาหกรรมมากขึ้น นอกจากนี้จะมีอุตสาหกรรมใหม่ ๆ เกิดขึ้นจำนวนมากแล้ว ลักษณะการประกอบอุตสาหกรรมขนาดเล็กและอุตสาหกรรมในครัวเรือนก็มีบทบาทต่อการเจริญเติบโตทางเศรษฐกิจโดยรวมของประเทศไทยมากขึ้น สำนักงานสถิติแห่งชาติ ในฐานะเป็นหน่วยงานที่รับผิดชอบในการเก็บรวบรวมข้อมูลทั้งทางด้านเศรษฐกิจและสังคมของประเทศไทย จึงกำหนดให้มีการจัดทำสำมะโนอุตสาหกรรม พ.ศ. 2550 ขึ้น ซึ่งนับเป็นครั้งที่ 3 ของประเทศไทย โดยครั้งแรกจัดทำในปี พ.ศ. 2507 และครั้งที่สองในปี พ.ศ. 2540

ในการจัดทำสำมะโนอุตสาหกรรมครั้งนี้ ได้ดำเนินการเก็บรวบรวมข้อมูลเป็น 2 ขั้นตอน คือ ขั้นการเก็บรวบรวมข้อมูลพื้นฐานของสถานประกอบการทุกประเภท และขั้นการเก็บรวบรวมข้อมูลรายละเอียด ซึ่งจะเก็บรวบรวมรายละเอียดเฉพาะการประกอบอุตสาหกรรมการผลิต

สำหรับรายงานผลสำมะโนอุตสาหกรรม พ.ศ. 2550 ฉบับนี้เป็นผลการเก็บรวบรวมข้อมูลรายละเอียดเกี่ยวกับการประกอบกิจการของสถานประกอบการในปี 2549 ซึ่งดำเนินการเก็บรวบรวมข้อมูลระหว่างเดือนกรกฎาคม - กันยายน พ.ศ. 2550 ข้อมูลที่นำเสนอเป็นข้อมูลของสถานประกอบการที่มีคนทำงานตั้งแต่ 1 คนขึ้นไป ที่ประกอบอุตสาหกรรมการผลิตที่ตั้งอยู่ในเขตเทศบาลและนอกเขตเทศบาลของจังหวัดสตูล ซึ่งสรุปได้ดังนี้

1. จำนวนสถานประกอบการ มีประมาณ 1,079 แห่ง โดยเป็นสถานประกอบการในหมวดการผลิตผลิตภัณฑ์อาหารเครื่องดื่ม และผลิตภัณฑ์ยาสูบมากที่สุด ร้อยละ 29.9 รองลงมาคือสถานประกอบในหมวดการผลิตเครื่องแต่งกาย รวมทั้งการตกแต่งและซ่อมสิ่งขนสัตว์ ร้อยละ 24.4 หมวดการผลิตผลิตภัณฑ์ที่ทำจากโลหะประดิษฐ์ ยกเว้นเครื่องจักรและอุปกรณ์ ร้อยละ 11.1 และที่เหลือเป็นสถานประกอบการในหมวดอื่น ๆ (แผนภูมิ ก)

แผนภูมิ ก ร้อยละของสถานประกอบการอุตสาหกรรม

การผลิต จำแนกตามหมวดอุตสาหกรรม

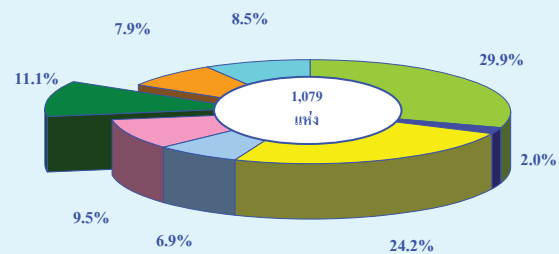

- หมวด 15 การผลิตผลิตภัณฑ์อาหารเครื่องดื่ม และผลิตภัณฑ์ยาสูบ
- หมวด 17 การผลิตสิ่งทอ
- หมวด 18 การผลิตเครื่องแต่งกาย รวมทั้งการตกแต่งและซ่อมสิ่งขนสัตว์
- หมวด 20 การผลิตไม้และผลิตภัณฑ์จากไม้และไม้ก๊อก ยกเว้น เฟอร์นิเจอร์
- หมวด 26 การผลิตผลิตภัณฑ์จากแร่โลหะ
- หมวด 28 การผลิตผลิตภัณฑ์ที่ทำจากโลหะประดิษฐ์ ยกเว้นเครื่องจักรและอุปกรณ์
- หมวด 36 การผลิตเฟอร์นิเจอร์ รวมทั้งการผลิตซึ่งมิได้จัดประเภทไว้ในที่อื่น
- หมวด 22-25, 27, 29, 31, 33 และ 35 อุตสาหกรรมการผลิตอื่น ๆ

2. ขนาดของสถานประกอบการ ส่วนใหญ่พบเป็นสถานประกอบการที่มีขนาดคนทำงาน 1 - 15 คน ร้อยละ 95.4 โดยมีประมาณ 1,029 แห่ง (แผนภูมิ ข)

แผนภูมิ ข จำนวนสถานประกอบการอุตสาหกรรมการผลิตจำแนกตามขนาดของสถานประกอบการ (จำนวนคนทำงาน)

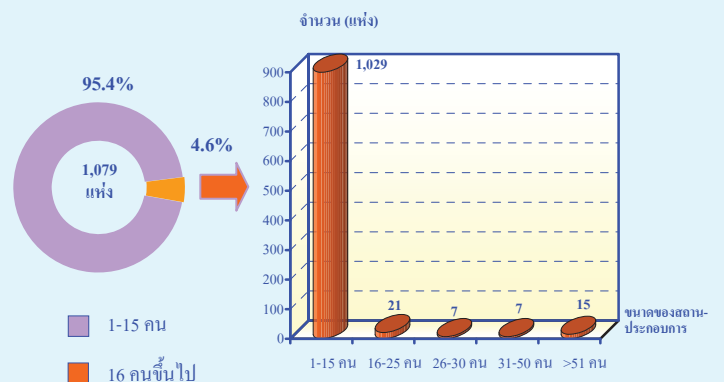

3. รูปแบบการจัดตั้งตามกฎหมาย จากจำนวนสถานประกอบการ 1,079 แห่ง พบว่ามีการจัดตั้งตามกฎหมายแบบส่วนบุคคล ร้อยละ 88.6 บริษัทจำกัด บริษัทจำกัด (มหาชน) ร้อยละ 1.8 ห้างหุ้นส่วนสามัญนิติบุคคล ห้างหุ้นส่วนจำกัด ร้อยละ 1.5 และที่เหลือเป็นการจัดตั้งแบบส่วนราชการ รัฐวิสาหกิจ สหกรณ์ และอื่นๆ ร้อยละ 8.1 (แผนภูมิ ค)

แผนภูมิ ค ร้อยละของสถานประกอบการอุตสาหกรรมผลิต จำแนกตามรูปแบบการจัดตั้งตามกฎหมาย

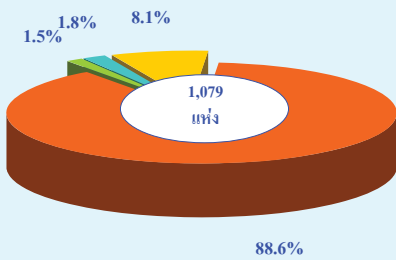

4. รูปแบบการจัดตั้งทางเศรษฐกิจ ส่วนใหญ่สถานประกอบการในจังหวัดสตูล มีรูปแบบการจัดตั้งทางเศรษฐกิจ เป็นแบบสำนักงานแห่งเดียว โดยมีสัดส่วนสูงถึง ร้อยละ 98.7 มีรูปแบบเป็นสำนักงานสาขา ร้อยละ 1.0 สำนักงานใหญ่ ร้อยละ 0.3

แผนภูมิ ง ร้อยละของสถานประกอบการอุตสาหกรรมผลิต จำแนกตามรูปแบบการจัดตั้งทางเศรษฐกิจ

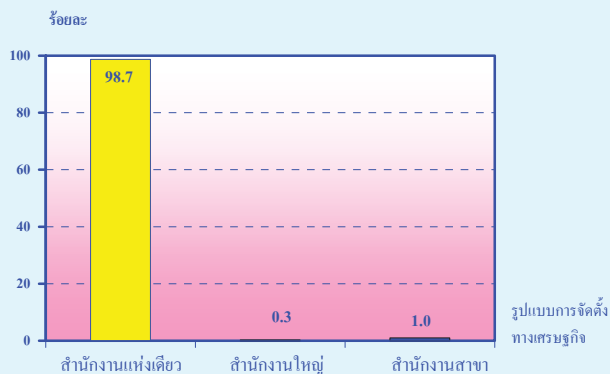

5. ระยะเวลาในการดำเนินงาน เมื่อพิจารณาตามระยะเวลาในการดำเนินงานของสถานประกอบการ พบว่า สถานประกอบการมีระยะเวลาในการดำเนินงานอยู่ในช่วง 5 - 9 ปี และ 10 - 19 ปี เท่ากัน คือ ร้อยละ 28.4 มีระยะเวลาในการดำเนินงานน้อยกว่า 5 ปี ร้อยละ 22.6 20 - 29 ปี ร้อยละ 15.1 และมีระยะเวลาในการดำเนินงานมากกว่า 30 ปี ร้อยละ 5.5 (แผนภูมิ จ)

แผนภูมิ จ ร้อยละของสถานประกอบการอุตสาหกรรมผลิต จำแนกตามระยะเวลาในการดำเนินงาน

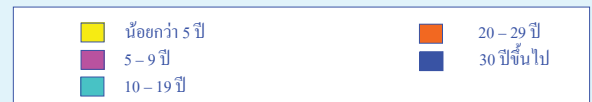
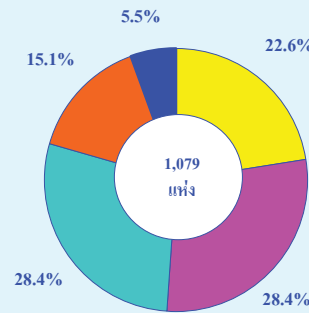

6. ทุนจดทะเบียน สถานประกอบการประมาณ 1,079 แห่ง ส่วนใหญ่ไม่มีทุนจดทะเบียน และมีสัดส่วนสถานประกอบการที่มีทุนจดทะเบียนเพียง ร้อยละ 3.0 เท่านั้น และจากสถานประกอบการที่มีทุนจดทะเบียน สถานประกอบการที่มีทุนจดทะเบียนต่ำกว่า 10 ล้านบาท มีสัดส่วนร้อยละ 69.4 ทุน 10 - 99 ล้านบาท ร้อยละ 21.5 และทุนตั้งแต่ 100 ล้านบาท ร้อยละ 9.2 (แผนภูมิ ฉ)

แผนภูมิ ฉ ร้อยละของสถานประกอบการอุตสาหกรรมผลิต จำแนกตามทุนจดทะเบียน

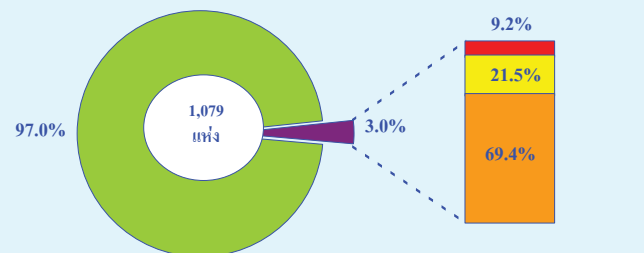

7. จำนวนคนทำงาน และลูกจ้าง จังหวัดสตูลมี

จำนวนคนทำงาน และลูกจ้างประมาณ 6,342 และ 4,934 คน ตามลำดับ เมื่อพิจารณาตามหมวดอุตสาหกรรม พบว่าสถานประกอบการในหมวดการผลิตผลิตภัณฑ์อาหารเครื่องดื่ม และผลิตภัณฑ์ยาสูบมีจำนวนคนทำงาน และลูกจ้างสูงที่สุด คือมีประมาณ 2,553 และ 2,057 คน คิดเป็นร้อยละ 40.3 และ 41.7 ตามลำดับ ส่วนสถานประกอบการในหมวดอุตสาหกรรมอื่น ๆ มีจำนวนและสัดส่วนไม่มากนัก (แผนภูมิ ช)

แผนภูมิ ช จำนวนคนทำงานและลูกจ้าง ของสถานประกอบการ อุตสาหกรรมการผลิต จำแนกตามหมวดอุตสาหกรรม

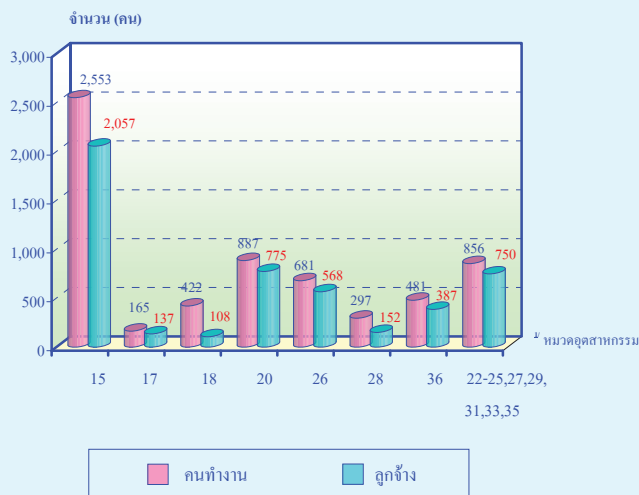

หมายเหตุ : คนทำงาน หมายถึง เจ้าของกิจการห้างหุ้นส่วน คนทำงานโดยไม่ได้รับค่าจ้าง เงินเดือน และลูกจ้าง

8. ค่าตอบแทนแรงงาน สำหรับค่าตอบแทนแรงงานของจังหวัดสตูลที่ได้จากการสำมะโนอุตสาหกรรม พ.ศ. 2550 ในครั้งนี้ คือ 381.1 ล้านบาท โดยสถานประกอบการในหมวดการผลิตผลิตภัณฑ์อาหารเครื่องดื่ม และผลิตภัณฑ์ยาสูบมีการจ่ายค่าตอบแทนแรงงานสูงที่สุด คือประมาณ 188.6 ล้านบาท รองลงมาคือสถานประกอบการในหมวดการผลิตไม้และผลิตภัณฑ์จากไม้และไม้ก๊อก ขกเว้น เฟอร์นิเจอร์ จ่ายค่าตอบแทนแรงงานประมาณ 70.7 ล้านบาท หมวดการผลิตผลิตภัณฑ์จากแร่โลหะ ประมาณ 37.8 ล้านบาท (แผนภูมิ ซ)

แผนภูมิ ซ ค่าตอบแทนแรงงาน จำแนกตามหมวดอุตสาหกรรม

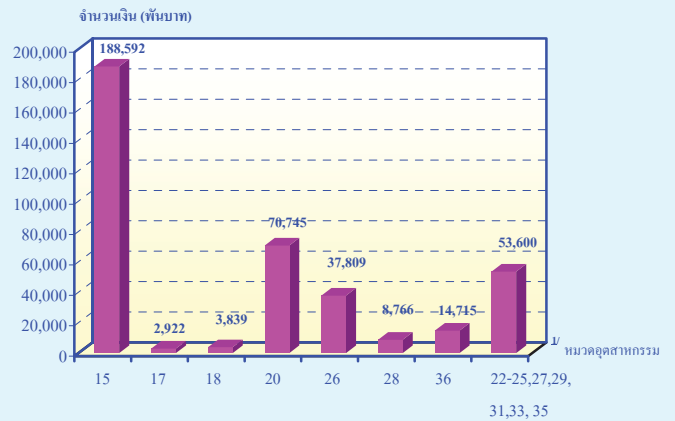

หมายเหตุ : ๖ หมวดอุตสาหกรรม

หมวด 15 การผลิตผลิตภัณฑ์อาหารเครื่องดื่ม และผลิตภัณฑ์ยาสูบ

หมวด 17 การผลิตสิ่งทอ

หมวด 18 การผลิตเครื่องแต่งกาย รวมทั้งการตกแต่งและซ่อมสิ่งขนสัตว์

หมวด 20 การผลิต ไม้และผลิตภัณฑ์จากไม้และไม้ก๊อก ขกเว้น เฟอร์นิเจอร์

หมวด 26 การผลิตผลิตภัณฑ์จากแร่โลหะ

หมวด 28 การผลิตผลิตภัณฑ์ที่ทำจากโลหะประดิษฐ์ ขกเว้นเครื่องจักร และอุปกรณ์

หมวด 36 การผลิตเฟอร์นิเจอร์ รวมทั้งการผลิตซึ่งมิได้จัดประเภทไว้ในที่อื่น

หมวด 22-25,27,29,31,33 และ35 อุตสาหกรรมการผลิตอื่นๆ

9. สรุปและข้อเสนอแนะ

จากผลการสำมะโนอุตสาหกรรม พ.ศ. 2550 จังหวัดสตูล พบสถานประกอบการอุตสาหกรรมที่ดำเนินการอยู่ ประมาณ 1,079 แห่ง ส่วนใหญ่เป็นอุตสาหกรรมขนาดเล็กที่มีขนาดคนทำงานไม่เกิน 15 คน และมีรูปแบบการจัดตั้งเป็นส่วนบุคคล และเป็นสำนักงานเพียงแห่งเดียว และเกินกว่าครึ่งหนึ่งมีระยะเวลาในการดำเนินกิจการ 5 – 19 ปี และสถานประกอบการส่วนใหญ่ไม่มีทุนจดทะเบียน

ในด้านจำนวนคนทำงาน ลูกจ้าง และค่าตอบแทนแรงงาน นั้น พบว่าสถานประกอบการที่มีคนทำงาน ลูกจ้าง และจ่ายค่าตอบแทนแรงงานมากที่สุด คือ สถานประกอบการในหมวดการผลิตผลิตภัณฑ์อาหารเครื่องดื่ม และผลิตภัณฑ์ยาสูบ

สารบัญตาราง

- ตาราง ก จำนวนและร้อยละของสถานประกอบการอุตสาหกรรมการผลิต จำแนกตามอำเภอ
- ตาราง ข จำนวนและร้อยละของสถานประกอบการอุตสาหกรรมการผลิต จำแนกตามลักษณะของสถานประกอบการ
- ตาราง ค จำนวนและร้อยละของสถานประกอบการอุตสาหกรรมการผลิต จำแนกตามหมวดอุตสาหกรรม
- ตาราง ง จำนวนและร้อยละของคนทำงาน ลูกจ้าง และค่าตอบแทนแรงงาน จำแนกตามขนาดของสถานประกอบการ และหมวดอุตสาหกรรม
- ตาราง จ มูลค่าผลผลิต และมูลค่าเพิ่มของสถานประกอบการอุตสาหกรรมการผลิต จำแนกตามขนาดของสถานประกอบการ และหมวดอุตสาหกรรม
- ตาราง ฉ มูลค่าผลผลิต และมูลค่าเพิ่มเฉลี่ยต่อสถานประกอบการ และต่อคนทำงาน จำแนกตามขนาดของสถานประกอบการ และหมวดอุตสาหกรรม

บทที่ 1

บทนำ

1.1 ความเป็นมา

สำนักงานสถิติแห่งชาติได้จัดทำสำมะโนอุตสาหกรรมขึ้นเป็นครั้งแรกในปี 2507 และครั้งที่ 2 ในปี 2540 โดยมีวัตถุประสงค์เพื่อเก็บรวบรวมข้อมูลเกี่ยวกับจำนวนและลักษณะที่สำคัญของสถานประกอบการอุตสาหกรรมการผลิตทุกขนาดทั่วประเทศเพื่อใช้ประกอบในการกำหนดนโยบายและวางแผนพัฒนาการลงทุนและปรับปรุงกิจการอุตสาหกรรมการผลิตทั้งในภาครัฐและเอกชน

ในปัจจุบัน โครงสร้างการผลิตของประเทศได้เปลี่ยนแปลงจากระบบเศรษฐกิจแบบเกษตรกรรมมาเป็นระบบเศรษฐกิจแบบอุตสาหกรรมมากขึ้น นอกจากนี้จะมีอุตสาหกรรมใหม่ ๆ เกิดขึ้นจำนวนมากแล้ว ลักษณะการประกอบอุตสาหกรรมขนาดเล็กและอุตสาหกรรมในครัวเรือนก็มีบทบาทต่อการเจริญเติบโตทางเศรษฐกิจโดยรวมของประเทศมากขึ้น ข้อมูลโครงสร้างพื้นฐานเกี่ยวกับการประกอบอุตสาหกรรมการผลิต จึงมีความสำคัญสำหรับการกำหนดนโยบายและวางแผนพัฒนาด้านเศรษฐกิจและอุตสาหกรรม ทั้งในระดับประเทศและระดับจังหวัดทำให้ความต้องการใช้ข้อมูลดังกล่าวเพิ่มมากขึ้น ทั้งในภาครัฐบาลและเอกชน สำนักงานสถิติแห่งชาติซึ่งเป็นหน่วยงานที่รับผิดชอบในการจัดเก็บข้อมูลทั้งทางด้านเศรษฐกิจและสังคมของประเทศ

จำเป็นจะต้องจัดหาข้อมูลสถิติที่เกี่ยวข้องในเรื่องนี้ เพื่อให้สอดคล้องกับข้อเสนอแนะขององค์การสหประชาชาติ ที่เสนอแนะให้จัดทำสำมะโนทุก 10 ปี สำนักงานสถิติแห่งชาติ จึงกำหนดให้มีการจัดทำสำมะโนอุตสาหกรรม พ.ศ. 2550 ขึ้น ซึ่งเป็นการจัดทำสำมะโนอุตสาหกรรม ครั้งที่ 3 ของประเทศไทย โดยกำหนดแผนเน้นการเก็บรวบรวมข้อมูลเป็น 2 ขั้นตอน คือ ขั้นการเก็บรวบรวมข้อมูลพื้นฐานของสถานประกอบการทุกประเภท และขั้นการเก็บรวบรวมข้อมูลรายละเอียด ซึ่งจะเก็บรวบรวมรายละเอียดเฉพาะการประกอบอุตสาหกรรมการผลิต

1.2 วัตถุประสงค์

1.2.1 เพื่อเก็บรวบรวมข้อมูลที่สำคัญทางด้านอุตสาหกรรมการผลิต เช่น จำนวนสถานประกอบการประเภทอุตสาหกรรม จำนวนคนทำงาน ลูกจ้าง ค่าตอบแทนแรงงาน มูลค่าซื้อวัตถุดิบและวัสดุประกอบในการผลิตและค่าใช้จ่ายในการดำเนินงานของสถานประกอบการ มูลค่าขายผลผลิต และรายรับของสถานประกอบการ ผลิตภัณฑ์และวัตถุดิบคงเหลือรวมทั้งมูลค่าสินทรัพย์ถาวรของสถานประกอบการเป็นต้น ข้อมูลเหล่านี้จะเป็นประโยชน์สำหรับภาครัฐใช้พิจารณาประกอบการกำหนดนโยบายเพื่อพัฒนาและส่งเสริมการลงทุนในภาคอุตสาหกรรมการผลิตของประเทศ

1.2.2 เพื่อใช้ในการจัดทำบัญชีประชาชาติ และสร้างตารางบัญชีการผลิตและผลผลิตของประเทศ

1.3 ขอบข่ายและคัมรวม

ขอบข่ายในการเก็บรวบรวมข้อมูล
ได้แก่ สถานประกอบการที่ดำเนินกิจกรรมเกี่ยวกับการผลิต ตามการจัดประเภทอุตสาหกรรมตามกิจกรรมทางเศรษฐกิจทุกประเภทตามมาตรฐานสากล (International Standard Industrial Classification of all Economic Activities : ISIC Rev.3.0)

คัมรวม สถานประกอบการอุตสาหกรรมการผลิตที่มีคนทำงานตั้งแต่ 1 คนขึ้นไปที่ตั้งอยู่ในเขตเทศบาล และนอกเขตเทศบาลของจังหวัดสตูล

1.4 คาบเวลาอ้างอิง

ข้อมูลเกี่ยวกับจำนวนและลักษณะต่าง ๆ ของสถานประกอบการที่เก็บรวบรวมเป็นข้อมูลของสถานประกอบการที่ดำเนินกิจการในรอบ 12 เดือน (การดำเนินกิจการระหว่าง 1 มกราคม ถึง 31 ธันวาคม 2549)

1.5 รายการข้อมูลที่เกี่ยวข้อง

1.5.1 ข้อมูลทั่วไปของสถานประกอบการ ได้แก่ ชื่อ ที่ตั้ง และสถานที่ติดต่อของสถานประกอบการ รูปแบบการจัดตั้งตามกฎหมาย รูปแบบการจัดตั้งทางเศรษฐกิจ การมีต่างประเทศร่วมลงทุนหรือถือหุ้นเป็นต้น

1.5.2 คนทำงาน ลูกจ้างและค่าตอบแทนแรงงาน

1.5.3 ต้นทุนการผลิตและค่าใช้จ่ายของสถานประกอบการ

1.5.4 ผลผลิตและรายรับของสถานประกอบการ

1.5.5 สินทรัพย์ถาวรของสถานประกอบการ

1.5.6 การวิจัย พัฒนา และห้องปฏิบัติการ

1.6 ประโยชน์ของข้อมูล

1.6.1 ใช้ในการวางแผน กำหนดนโยบาย และทิศทางการพัฒนาเศรษฐกิจด้านอุตสาหกรรม การผลิตทั้งในระดับประเทศและระดับท้องถิ่น การจัดทำแผนส่งเสริมวิสาหกิจขนาดกลางและขนาดย่อม (SMEs) ใช้ในการจัดทำบัญชีประชาชาติ ใช้ประกอบการพิจารณาจัดหาโครงสร้างพื้นฐาน เพื่อสนับสนุนและส่งเสริมอุตสาหกรรมการผลิตของประเทศได้อย่างมีประสิทธิภาพ

1.6.2 ใช้เป็นเครื่องมือสำหรับผู้ประกอบการ ในการวางแผนธุรกิจ การตัดสินใจลงทุนขยายกิจการ ขยายสาขา การพิจารณาเปรียบเทียบกับกิจการอื่น ๆ การบริหารและควบคุมการดำเนินงานด้านต่าง ๆ ให้มีประสิทธิภาพยิ่งขึ้น

1.6.3 ใช้ในการพิจารณาประกอบการตัดสินใจเข้ามาลงทุน การศึกษาวิเคราะห์เชิงลึกเกี่ยวกับอุตสาหกรรมการผลิตที่อยู่ในความสนใจ และเรื่องที่เกี่ยวข้อง

บทที่ 2

สรุปข้อมูลที่สำคัญ

2.1 ข้อมูลทั่วไปของสถานประกอบการ อุตสาหกรรมการผลิต

2.1.1 จำนวนสถานประกอบการ

จังหวัดสตูลมีสถานประกอบการที่ประกอบกรอุตสาหกรรมการผลิตทั้งสิ้นประมาณ 1,079 แห่ง ซึ่งมีที่ตั้งกระจายในทุกอำเภอ โดยส่วนใหญ่ตั้งอยู่ในเขตพื้นที่อำเภอเมืองสตูล ประมาณ 501 แห่ง คิดเป็นร้อยละ 46.4

รองลงมาตั้งอยู่ในอำเภอควนกาหลง มีประมาณ 171 แห่ง คิดเป็นร้อยละ 15.9 อำเภอละงู และอำเภอควนโดน มีประมาณ 139 และ 115 แห่ง คิดเป็นร้อยละ 12.9 และ 10.7 ตามลำดับ ส่วนอำเภอท่าแพ อำเภอทุ่งหว้า และอำเภอมะนัง มีสัดส่วนอยู่ที่ร้อยละ 8.6, 4.5 และ 1.0 ตามลำดับ (ตาราง ก)

ตาราง ก จำนวนและร้อยละของสถานประกอบการอุตสาหกรรมการผลิต จำแนกตามอำเภอ

อำเภอ	จำนวน	ร้อยละ
รวม	1,079	100.0
อำเภอเมืองสตูล	501	46.4
อำเภอควนโดน	115	10.7
อำเภอควนกาหลง	171	15.9
อำเภอท่าแพ	93	8.6
อำเภอละงู	139	12.9
อำเภอทุ่งหว้า	49	4.5
อำเภอมะนัง	11	1.0

2.1.2 ขนาดของสถานประกอบการ

จากผลการสำมะโนอุตสาหกรรม พ.ศ. 2550 จังหวัดสตูลมีสถานประกอบการอุตสาหกรรมการผลิตทั้งสิ้นประมาณ 1,079 แห่ง เมื่อพิจารณาตามขนาดของสถานประกอบการ (จำนวนคนทำงาน) พบว่าสถานประกอบการส่วนใหญ่ในจังหวัดเป็นสถานประกอบการที่มีคนทำงาน 1 – 15 คน คือมีประมาณ 1,029 แห่ง หรือคิดเป็นร้อยละ 95.4 และอีกประมาณ 50 แห่ง หรือร้อยละ 4.6 เป็นสถานประกอบการที่มีขนาดคนทำงานตั้งแต่ 16 คนขึ้นไป สำหรับสถานประกอบการที่มีขนาดของคนทำงานมากกว่า 200 คน จังหวัดสตูลมีเพียง 2 แห่ง คิดเป็นร้อยละ 0.2 (ตาราง ข)

2.1.3 รูปแบบการจัดตั้งตามกฎหมาย

สำหรับรูปแบบการจัดตั้งสถานประกอบการตามกฎหมายของสถานประกอบการอุตสาหกรรมการผลิตในจังหวัดสตูล พบว่า สถานประกอบการส่วนใหญ่มีรูปแบบการจัดตั้งเป็นส่วนบุคคล มีประมาณ 956 แห่ง

หรือคิดเป็นร้อยละ 88.6 รองลงมา มีรูปแบบการจัดตั้งเป็นอื่น ๆ มีประมาณ 66 แห่ง คิดเป็นร้อยละ 6.1 บริษัทจำกัด บริษัทจำกัด(มหาชน) และห้างหุ้นส่วนสามัญนิติบุคคล ห้างหุ้นส่วนจำกัด มีประมาณ 19 และ 16 แห่ง คิดเป็นร้อยละ 1.8 และ 1.5 ตามลำดับ ส่วนการจัดตั้งในรูปแบบของสหกรณ์ และส่วนราชการ รัฐวิสาหกิจนั้น มีประมาณ 14 และ 8 แห่ง คิดเป็นร้อยละ 1.3 และ 0.7 ตามลำดับ (ตาราง ข)

2.1.4 รูปแบบการจัดตั้งทางเศรษฐกิจ

ผลการสำมะโนฯ ครั้งนี้ พบว่าสถานประกอบการอุตสาหกรรมการผลิตเกือบทั้งหมดของจังหวัดสตูลมีรูปแบบการจัดตั้งทางเศรษฐกิจเป็นแบบสำนักงานแห่งเดียว โดยมีประมาณ 1,065 แห่ง หรือคิดเป็นร้อยละ 98.7 ที่เหลืออีกประมาณ 14 แห่ง หรือร้อยละ 1.3 มีรูปแบบการจัดตั้งเป็นสำนักงานสาขา และสำนักงานใหญ่ 11 และ 3 แห่ง คิดเป็นร้อยละ 1.0 และ 0.3 ตามลำดับ (ตาราง ข)

2.1.5 ระยะเวลาในการดำเนินงาน

เมื่อพิจารณาตามระยะเวลาในการดำเนินงานของสถานประกอบการ พบว่า สถานประกอบการอุตสาหกรรมการผลิตส่วนใหญ่ในจังหวัดมีระยะเวลาในการดำเนินงานที่ 5 – 19 ปี ประมาณ 614 แห่ง หรือคิดเป็นร้อยละ 56.8 รองลงมา มีระยะเวลาในการดำเนินงานน้อยกว่า 5 ปี ประมาณ 244 แห่ง คิดเป็นร้อยละ 22.6 สถานประกอบการมีระยะเวลาในการดำเนินงานที่ 20 – 29 ปี และตั้งแต่ 30 ปีขึ้นไป มีประมาณ 163 และ 59 แห่ง หรือคิดเป็นร้อยละ 15.1 และ 5.5 ตามลำดับ (ตาราง ข)

ตาราง ข จำนวนและร้อยละของสถานประกอบการอุตสาหกรรมการผลิต จำแนกตามลักษณะของสถานประกอบการ

ลักษณะของสถานประกอบการ	จำนวน	ร้อยละ
ขนาดของสถานประกอบการ		
รวม	1,079	100.0
1 – 15 คน	1,029	95.4
16 – 25 คน	21	2.0
26 – 30 คน	7	0.6
31 – 50 คน	7	0.6
51 – 200 คน	13	1.2
มากกว่า 200 คน	2	0.2
รูปแบบการจัดตั้งตามกฎหมาย		
ส่วนบุคคล	956	88.6
ห้างหุ้นส่วนจำกัด ห้างหุ้นส่วนสามัญนิติบุคคล	16	1.5
บริษัทจำกัด บริษัทจำกัด (มหาชน)	19	1.8
ส่วนราชการ รัฐวิสาหกิจ	8	0.7
สหกรณ์	14	1.3
อื่น ๆ	66	6.1

ตาราง ข จำนวนและร้อยละของสถานประกอบการอุตสาหกรรมการผลิต จำแนกตามลักษณะของสถาน-
ประกอบการ (ต่อ)

ลักษณะของสถานประกอบการ	จำนวน	ร้อยละ
รวม	1,079	100.0
รูปแบบการจัดตั้งทางเศรษฐกิจ		
สำนักงานแห่งเดียว	1,065	98.7
สำนักงานใหญ่	3	0.3
สำนักงานสาขา	11	1.0
ระยะเวลาในการดำเนินกิจการ		
น้อยกว่า 5 ปี	244	22.6
5 – 9 ปี	307	28.4
10 – 19 ปี	307	28.4
20 – 29 ปี	163	15.1
ตั้งแต่ 30 ปีขึ้นไป	59	5.5

2.1.6 หมวดอุตสาหกรรม

จากสถานประกอบการอุตสาหกรรมการผลิตทั้งสิ้น ประมาณ 1,079 แห่ง เมื่อพิจารณาจากหมวดอุตสาหกรรมการผลิต พบว่าสถานประกอบการที่พบมากที่สุดอยู่ในหมวดการผลิตผลิตภัณฑ์อาหารและเครื่องดื่ม โดยมีประมาณ 323 แห่ง หรือคิดเป็นร้อยละ 29.9 รองลงมาคือสถานประกอบการในหมวดการผลิตเครื่องแต่งกาย

รวมทั้งการตกแต่งและย้อมสีขนสัตว์ มีประมาณ 261 แห่ง คิดเป็นร้อยละ 24.2 หมวดการผลิตผลิตภัณฑ์ที่ทำจากโลหะประดิษฐ์ ยกเว้นเครื่องจักรและอุปกรณ์ และหมวดการผลิตผลิตภัณฑ์จากแร่โลหะ มีประมาณ 120 และ 102 แห่ง หรือคิดเป็นร้อยละ 11.1 และ 9.5 ตามลำดับ ส่วนที่เหลือกระจายในหมวดอุตสาหกรรมต่าง ๆ (ตาราง ค)

ตาราง ค จำนวนและร้อยละของสถานประกอบการอุตสาหกรรมการผลิต จำแนกตามหมวดอุตสาหกรรม

หมวดอุตสาหกรรม	จำนวน	ร้อยละ
รวม	1,079	100.0
การผลิตผลิตภัณฑ์อาหารและเครื่องดื่ม	323	29.9
การผลิตสิ่งทอ	21	2.0
การผลิตเครื่องแต่งกาย รวมทั้งการตกแต่งและย้อมสีขนสัตว์	261	24.2
การผลิตไม้และผลิตภัณฑ์จากไม้และไม้ก๊อก ยกเว้น เฟอร์นิเจอร์ รวมทั้งการผลิตสิ่งของที่มาจากฟางและวัสดุจากสานอื่นๆ	74	6.9
การพิมพ์โฆษณา การพิมพ์ และการทำสำเนาสื่อบันทึก	7	0.6
การผลิตผลิตภัณฑ์ด้าน โส้ก ผลิตภัณฑ์ที่ได้จากการกลั่นน้ำมันปิโตรเลียมและเชื้อเพลิงปรมาณู	4	0.4

ตาราง ค จำนวนและร้อยละของสถานประกอบการอุตสาหกรรมผลิต จำแนกตามหมวดอุตสาหกรรม (ต่อ)

หมวดอุตสาหกรรม	จำนวน	ร้อยละ
การผลิตเคมีภัณฑ์และผลิตภัณฑ์เคมี	7	0.6
การผลิตผลิตภัณฑ์ยางและพลาสติก	17	1.6
การผลิตผลิตภัณฑ์จากแร่โลหะ	102	9.5
การผลิตโลหะขั้นมูลฐาน	1	0.1
การผลิตผลิตภัณฑ์ที่ทำจากโลหะประดิษฐ์ ยกเว้นเครื่องจักรและอุปกรณ์	120	11.1
การผลิตเครื่องจักรและอุปกรณ์ ซึ่งมีได้จัดประเภทไว้ในที่อื่น	9	0.8
การผลิตเครื่องจักรและเครื่องอุปกรณ์ไฟฟ้า ซึ่งมีได้จัดประเภทไว้ในที่อื่น	21	1.9
การผลิตอุปกรณ์ที่ใช้ในทางการแพทย์ การวัดความเที่ยง และอุปกรณ์ที่ใช้ในทางทัศนศาสตร์ นาฬิกา	2	0.2
การผลิตเครื่องอุปกรณ์การขนส่งอื่นๆ	25	2.3
การผลิตเฟอร์นิเจอร์ รวมทั้งการผลิตซึ่งมิได้จัดประเภทไว้ในที่อื่น	85	7.9

2.2 ข้อมูลสถิติที่สำคัญจำแนกตามขนาดของ

สถานประกอบการ และหมวดอุตสาหกรรม

2.2.1 คนทำงานและค่าตอบแทนแรงงาน

1) จำนวนคนทำงาน

จากผลการสำมะโนอุตสาหกรรม พ.ศ. 2550 ในจังหวัดสตูล พบว่าสถานประกอบการอุตสาหกรรมการผลิตทั้งสิ้นประมาณ 1,079 แห่ง มีคนทำงานในสถานประกอบการประมาณ 6,342 คน เมื่อพิจารณาจำนวนคนทำงานตามขนาดของสถานประกอบการพบว่า สถานประกอบการที่มีขนาดคนทำงาน 1 – 15 คน มีจำนวนคนทำงานมากที่สุดคือมีประมาณ 2,758 คน หรือคิดเป็นร้อยละ 43.5 รองลงมาคือสถานประกอบการที่มีคนทำงานมากกว่า 200 คน และ 51 – 200 คน มีคนทำงานประมาณ 1,344 และ 1,337 คน คิดเป็นร้อยละ 21.2 และ 21.1 ตามลำดับ ส่วนสถานประกอบการขนาดอื่น ๆ ที่เหลือมีสัดส่วนจำนวนคนทำงานอยู่ที่ร้อยละ 3.0 – 7.1

สำหรับจำนวนคนทำงานของสถานประกอบการเมื่อจำแนกตามหมวดอุตสาหกรรมพบว่า สถานประกอบการในหมวดการผลิตผลิตภัณฑ์อาหารและเครื่องดื่มมีจำนวนคนทำงาน

มากที่สุด คือมีคนทำงานประมาณ 2,553 คน หรือคิดเป็นร้อยละ 40.3 รองลงมาคือสถานประกอบการในหมวดการผลิตไม้และผลิตภัณฑ์จากไม้และไม้กึ่งอกยกเว้น เฟอร์นิเจอร์รวมทั้งการผลิตสิ่งของที่ทำจากฟางและวัสดุอีกสานอื่นๆ มีจำนวนคนทำงานประมาณ 887 คน คิดเป็นร้อยละ 13.9 หมวดการผลิตผลิตภัณฑ์จากแร่โลหะ มีจำนวนคนทำงานประมาณ 681 คน คิดเป็นร้อยละ 10.7 หมวดการผลิตเฟอร์นิเจอร์ รวมทั้งการผลิตซึ่งมิได้จัดประเภทไว้ในที่อื่น มีจำนวนคนทำงานประมาณ 481 คน คิดเป็นร้อยละ 7.6 หมวดการผลิตผลิตภัณฑ์ยางและพลาสติก และหมวดการผลิตเครื่องแต่งกาย รวมทั้งการตกแต่งและซ่อมสีขนสัตว์ มีจำนวนคนทำงานประมาณ 457 และ 422 คน คิดเป็นร้อยละ 7.2 และ 6.7 ตามลำดับ สำหรับสัดส่วนที่เหลือกระจายในหมวดการผลิตต่าง ๆ (ตาราง ง)

2) ค่าตอบแทนแรงงาน

ค่าตอบแทนแรงงานที่สถานประกอบการจ่ายให้แก่ลูกจ้าง จากผลสำมะโนอุตสาหกรรม พ.ศ. 2550 มีมูลค่าประมาณ 381.1 ล้านบาท เฉลี่ยต่อคนต่อปีประมาณ 77,245.6 บาท และเมื่อจำแนกค่าตอบแทนแรงงานเฉลี่ยต่อคนต่อปีตามขนาดของ

สถานประกอบการ พบว่า สถานประกอบการที่มีขนาดคนทำงาน 31 – 50 คน มีการจ่ายค่าตอบแทนแรงงานเฉลี่ยมากที่สุด คือประมาณ 75,892.7 บาทต่อคนต่อปี รองลงมาคือสถานประกอบการที่มีขนาดคนทำงาน 26 – 30 คน มีค่าตอบแทนแรงงานเฉลี่ยประมาณ 62,592.6 บาทต่อคนต่อปี สถาน

ประกอบการที่มีขนาดคนทำงาน 1 – 15 คน และ 16 – 25 คน มีค่าตอบแทนแรงงานเฉลี่ยประมาณ 49,112.5 และ 49,098.6 บาทต่อคนต่อปี ตามลำดับ สำหรับสถานประกอบการที่มีขนาดคนทำงานตั้งแต่ 51 คน ไม่สามารถเปิดเผยข้อมูลตัวเลขได้ (ตาราง ง)

ตาราง ง จำนวนและร้อยละของคนทำงาน ลูกจ้าง และค่าตอบแทนแรงงาน จำแนกตามขนาดของสถานประกอบการ และหมวดอุตสาหกรรม

ขนาดของสถานประกอบการ/ หมวดอุตสาหกรรม	จำนวน สถาน- ประกอบ การ	คนทำงาน		ลูกจ้าง		ค่าตอบแทนแรงงาน	
		จำนวน	ร้อยละ	จำนวน	ร้อยละ	มูลค่า (พันบาท)	เฉลี่ยต่อคน ต่อปี (บาท)
รวม	1,079	6,342	100.0	4,934	100.0	381,130	77,245.6
ขนาดของสถานประกอบการ							
1 – 15 คน	1,029	2,758	43.5	1,369	27.8	67,235	49,112.5
16 – 25 คน	21	449	7.1	436	8.8	21,407	49,098.6
26 – 30 คน	7	191	3.0	189	3.8	11,830	62,592.6
31 – 50 คน	7	263	4.1	261	5.3	19,808	75,892.7
51 – 200 คน	1	D	D	D	D	D	D
มากกว่า 200 คน	2	D	D	D	D	D	D
หมวดอุตสาหกรรม							
การผลิตผลิตภัณฑ์อาหารและเครื่องดื่ม	323	2,553	40.3	2,057	41.7	188,592	91,683.0
การผลิตสิ่งทอ	21	165	2.6	137	2.8	2,922	21,328.5
การผลิตเครื่องแต่งกาย รวมทั้งการตกแต่งและซ่อมสิ่งขนสัตว์	261	422	6.7	108	2.2	3,839	35,546.3
การผลิตไม้และผลิตภัณฑ์จากไม้และไม้ก๊อก ยกเว้น เฟอร์นิเจอร์ รวมทั้งการผลิตสิ่งของที่มาจากฟางและวัสดุจากสถานอื่นๆ	74	887	13.9	775	15.7	70,745	91,283.9
การพิมพ์โฆษณา การพิมพ์ และการทำสำเนาสื่อบันทึก	7	22	0.4	13	0.3	894	68,769.2
การผลิตผลิตภัณฑ์ถ่าน ไม้กัก ผลิตภัณฑ์ที่ได้จากการกลั่นน้ำมันปิโตรเลียมและเชื้อเพลิงปริมาณ	4	85	1.3	82	1.7	12,592	153,561.0
การผลิตเคมีภัณฑ์และผลิตภัณฑ์เคมี	7	91	1.4	87	1.8	3,422	39,333.3
การผลิตผลิตภัณฑ์ยางและพลาสติก	17	457	7.2	439	8.9	30,104	68,574.0
การผลิตผลิตภัณฑ์จากแร่โลหะ	102	681	10.7	568	11.5	37,809	66,565.1
การผลิตโลหะขั้นมูลฐาน	1	D	D	-	-	-	-
การผลิตผลิตภัณฑ์ที่ทำจากโลหะประดิษฐ์ ยกเว้นเครื่องจักรและอุปกรณ์	120	297	4.7	152	3.1	8,766	57,671.1
การผลิตเครื่องจักรและอุปกรณ์ ซึ่งมีได้จัดประเภทไว้ในที่อื่น	9	19	0.3	10	0.2	778	77,800.0
การผลิตเครื่องจักรและอุปกรณ์ ไฟฟ้า ซึ่งมีได้จัดประเภทไว้ในที่อื่น	21	43	0.7	20	0.4	1,501	75,050.0
การผลิตอุปกรณ์ที่ใช้ในการแพทย์ การวัดความถี่ และอุปกรณ์ที่ใช้ในทางทัศนศาสตร์ นาฬิกา	2	D	D	D	D	D	D
การผลิตเครื่องอุปกรณ์การขนส่งอื่นๆ	25	134	2.1	97	1.9	4,309	44,422.7
การผลิตเฟอร์นิเจอร์ รวมทั้งการผลิตซึ่งมิได้จัดประเภทไว้ในที่อื่น	85	481	7.6	387	7.8	14,715	38,023.3

หมายเหตุ : D หมายถึง ตัวเลขที่ไม่เปิดเผย

2.2.2 มูลค่าผลผลิตและมูลค่าเพิ่ม

มูลค่าผลผลิตทั้งหมดของสถานประกอบการอุตสาหกรรมในจังหวัดสตูล มีมูลค่าประมาณ 4,648.3 ล้านบาท โดยเป็นมูลค่าเพิ่มประมาณ 1,532.7 ล้านบาท คิดเป็นสัดส่วนร้อยละ 33.0 ของมูลค่าการผลิตทั้งหมด และเมื่อพิจารณาตามขนาดสถานประกอบการ พบว่าสถานประกอบการที่มีขนาดคนทำงาน 51 – 200 คน มีมูลค่าผลผลิตและมูลค่าเพิ่มสูงสุด คือมีมูลค่าผลผลิตประมาณ 1,630.7 ล้านบาท มูลค่าเพิ่มประมาณ 768.0 ล้านบาท และมีสัดส่วนมูลค่าเพิ่มต่อมูลค่าผลผลิต ร้อยละ 47.1 รองลงมาคือ

สถานประกอบการที่มีขนาดคนทำงาน 1 – 15 คน มีมูลค่าผลผลิตและมูลค่าเพิ่ม ประมาณ 755.8 และ 210.0 ล้านบาท ตามลำดับ มีสัดส่วนมูลค่าผลเพิ่มต่อมูลค่าผลผลิตร้อยละ 27.8

เมื่อพิจารณาจากหมวดอุตสาหกรรม พบว่าสถานประกอบการที่มีมูลค่าผลผลิตสูงที่สุดคือสถานประกอบการหมวดการผลิตผลิตภัณฑ์อาหารและเครื่องดื่ม คือมีประมาณ 2,153.4 ล้านบาท แต่มีมูลค่าเพิ่มเพียง 467.2 ล้านบาท ซึ่งน้อยกว่ามูลค่าเพิ่มของสถานประกอบการในหมวดการผลิตผลิตภัณฑ์ยางและพลาสติกที่มีมูลค่าเพิ่มประมาณ 559.3 ล้านบาท แต่มีมูลค่าผลผลิตประมาณ 1,178.6 ล้านบาท (ตาราง จ)

ตาราง จ มูลค่าผลผลิตและมูลค่าเพิ่มของสถานประกอบการอุตสาหกรรมการผลิต จำแนกตามขนาดของสถานประกอบการ และหมวดอุตสาหกรรม (หน่วย : ล้านบาท)

ขนาดของสถานประกอบการ/ หมวดอุตสาหกรรม	มูลค่าผลผลิต		มูลค่าเพิ่ม		มูลค่าเพิ่มต่อ มูลค่า ผลผลิต
	มูลค่า	ร้อยละ	มูลค่า	ร้อยละ	(ร้อยละ)
รวม	4,648.3	100.0	1,532.7	100.0	33.0
ขนาดของสถานประกอบการ					
1 – 15 คน	755.8	16.3	210.0	13.7	27.8
16 – 25 คน	234.3	5.0	54.1	3.5	23.1
26 – 30 คน	74.7	1.6	17.7	1.2	23.7
31 – 50 คน	350.1	7.5	100.1	6.5	28.6
51 – 200 คน	1,630.7	35.1	768.0	50.1	47.1
มากกว่า 200 คน	D	D	D	D	D
หมวดอุตสาหกรรม					
การผลิตผลิตภัณฑ์อาหารและเครื่องดื่ม	2,153.4	46.3	467.2	30.5	21.7
การผลิตสิ่งทอ	9.2	0.2	4.9	0.3	53.3
การผลิตเครื่องแต่งกาย รวมทั้งการตกแต่งและซ่อมสัณสัตว์	23.8	0.5	14.6	0.9	61.3
การผลิตไม้และผลิตภัณฑ์จากไม้และไม้ก๊อก ยกเว้น เฟอร์นิเจอร์ รวมทั้งการผลิตสิ่งของที่ทำจากฟางและวัสดุจากสานอื่นๆ	553.5	11.9	202.5	13.2	36.6
การพิมพ์โฆษณา การพิมพ์ และการทำสำเนาสื่อบันทึก	3.5	0.1	1.9	0.1	54.3
การผลิตผลิตภัณฑ์ถ่าน ไม้กัก ผลิตภัณฑ์ที่ได้จากการกลั่นน้ำมันปิโตรเลียมและเชื้อเพลิงปรมาณู	231.2	5.0	107.2	7.0	46.4
การผลิตเคมีภัณฑ์และผลิตภัณฑ์เคมี	11.7	0.3	4.9	0.3	41.9
การผลิตผลิตภัณฑ์ยางและพลาสติก	1,178.6	25.4	559.3	36.5	47.5
การผลิตผลิตภัณฑ์จากแร่โลหะ	335.0	7.2	94.9	6.2	28.3
การผลิตโลหะขั้นมูลฐาน	D	D	D	D	D
การผลิตผลิตภัณฑ์ที่ทำจากโลหะประดิษฐ์ ยกเว้นเครื่องจักรและอุปกรณ์	84.3	1.8	34.8	2.3	41.3
การผลิตเครื่องจักรและอุปกรณ์ ซึ่งมีได้จัดประเภทไว้ในที่อื่น	4.9	0.1	2.6	0.2	53.1
การผลิตเครื่องจักรและเครื่องอุปกรณ์ไฟฟ้า ซึ่งมีได้จัดประเภทไว้ในที่อื่น	10.9	0.2	5.7	0.4	52.3
การผลิตอุปกรณ์ที่ใช้ในทางการแพทย์ การวัดความเที่ยง และอุปกรณ์ที่ใช้ในทางทัศนศาสตร์ นาฬิกา	D	D	D	D	D
การผลิตเครื่องอุปกรณ์การขนส่งอื่นๆ	16.0	0.3	9.6	0.6	60.0
การผลิตเฟอร์นิเจอร์ รวมทั้งการผลิตซึ่งมีได้จัดประเภทไว้ในที่อื่น	30.7	0.7	22.5	1.5	73.3

หมายเหตุ : D หมายถึง ตัวเลขที่ไม่เปิดเผย

2.2.3 มูลค่าผลผลิตเฉลี่ย

จากผลการสำมะโนในครั้งนี้ จังหวัดสตูลมีมูลค่าผลผลิตเฉลี่ยต่อสถานประกอบการ และต่อคนทำงาน ประมาณ 4,307.9 และ 732.9 พันบาทตามลำดับ เมื่อพิจารณาตามขนาดสถานประกอบการ พบว่า สถานประกอบการที่มีมูลค่าผลผลิตเฉลี่ยสูงที่สุดคือ สถานประกอบการที่มีคนทำงาน 51 – 200 คน โดยมีมูลค่าผลผลิตเฉลี่ยต่อสถานประกอบการ และต่อคนทำงาน ประมาณ 125,438.9 และ 1,219.7 พันบาทตามลำดับ สำหรับในหมวดอุตสาหกรรม พบว่าสถานประกอบการที่มีมูลค่าผลผลิตเฉลี่ยสูงที่สุดคือ สถานประกอบการในหมวดการผลิตผลิตภัณฑ์ยางและพลาสติก มีมูลค่าผลผลิตเฉลี่ยต่อสถานประกอบการ และต่อคนทำงาน ประมาณ 66,930.4 และ 2,579.0 พันบาท (ตาราง ฉ)

2.2.4 มูลค่าเพิ่มเฉลี่ย

ในด้านมูลค่าเพิ่มเฉลี่ยของสถานประกอบการ พบว่า จังหวัดสตูลมีมูลค่าเพิ่มเฉลี่ยต่อสถานประกอบการ และต่อคนทำงาน ประมาณ 1,420.5 และ 6,342.0 พันบาท และเมื่อพิจารณาตามขนาดสถานประกอบการ พบว่า สถานประกอบการที่มีมูลค่าเพิ่มเฉลี่ยสูงที่สุดคือ สถานประกอบการที่มีคนทำงาน 51 – 200 คน โดยมีมูลค่าผลผลิตเฉลี่ยต่อสถานประกอบการ และต่อคนทำงาน ประมาณ 59,076.4 และ 1,337.0 พันบาทตามลำดับ สำหรับในหมวดอุตสาหกรรม พบว่าสถานประกอบการที่มีมูลค่าผลผลิตเฉลี่ยสูงที่สุดคือ สถานประกอบการในหมวดการผลิตผลิตภัณฑ์ยางและพลาสติก มีมูลค่าผลผลิตเฉลี่ยต่อสถานประกอบการ และต่อคนทำงาน ประมาณ 32,901.5 และ 1,223.9 พันบาท (ตาราง ฉ)

ตาราง ฉ มูลค่าผลผลิตและมูลค่าเพิ่มเฉลี่ยต่อสถานประกอบการ และต่อคนทำงาน จำแนกตามขนาดของสถานประกอบการ และหมวดอุตสาหกรรม

(หน่วย : พันบาท)

ขนาดของสถานประกอบการ/ หมวดอุตสาหกรรม	มูลค่าผลผลิตเฉลี่ย		มูลค่าเพิ่มเฉลี่ย	
	ต่อสถาน- ประกอบการ	ต่อคนทำงาน	ต่อสถาน- ประกอบการ	ต่อคนทำงาน
รวม	4,307.9	732.9	1,420.5	6,342.0
ขนาดของสถานประกอบการ				
1 – 15 คน	734.5	274.0	204.1	2,758.0
16 – 25 คน	11,156.0	521.8	2,576.3	449.0
26 – 30 คน	10,670.0	391.0	2,530.5	191.0
31 – 50 คน	50,019.7	1,331.3	14,304.9	263.0
51 – 200 คน	125,438.9	1,219.7	59,076.4	1,337.0
มากกว่า 200 คน	D	D	D	D
หมวดอุตสาหกรรม				
การผลิตผลิตภัณฑ์อาหารและเครื่องดื่ม	6,667.0	842.8	1,446.3	182.8
การผลิตสิ่งทอ	439.7	56.0	236.3	30.1
การผลิตเครื่องแต่งกาย รวมทั้งการตกแต่งและซ่อมสิ่งของ	91.3	56.4	55.8	34.5
การผลิตไม้และผลิตภัณฑ์จากไม้และไม้ก๊อกขี้เหล็ก				
รวมทั้งการผลิตสิ่งของที่ทำจากฟางและวัสดุจากสานอื่นๆ	7,479.5	624.0	2,735.9	228.3
การพิมพ์โฆษณา การพิมพ์ และการทำสำเนาสื่อบันทึก	504.5	160.5	265.5	84.5
การผลิตผลิตภัณฑ์ถ่าน ไม้ ผลิตภัณฑ์ที่ได้จากการกลั่น				
น้ำมันปิโตรเลียมและเชื้อเพลิงปริมาณ	57,812.3	2,720.6	26,811.0	1,261.7
การผลิตเคมีภัณฑ์และผลิตภัณฑ์เคมี	1,673.4	128.7	700.3	53.9
การผลิตผลิตภัณฑ์ยางและพลาสติก	69,330.4	2,579.0	32,901.5	1,223.9
การผลิตผลิตภัณฑ์จากแร่โลหะ	3,284.3	491.9	930.3	139.3
การผลิตโลหะขั้นมูลฐาน	D	D	D	D
การผลิตผลิตภัณฑ์ที่ทำจากโลหะประดิษฐ์ ชิ้นส่วนเครื่องจักรและอุปกรณ์	702.2	283.7	290.0	117.2

ตาราง ง มูลค่าผลผลิตและมูลค่าเพิ่มเฉลี่ยต่อสถานประกอบการ และต่อคนทำงาน จำแนกตามขนาดของสถานประกอบการ และหมวดอุตสาหกรรม (ต่อ)

ขนาดของสถานประกอบการ/ หมวดอุตสาหกรรม	มูลค่าผลผลิตเฉลี่ย		มูลค่าเพิ่มเฉลี่ย	
	ต่อสถาน- ประกอบการ	ต่อคนทำงาน	ต่อสถาน- ประกอบการ	ต่อคนทำงาน
การผลิตเครื่องจักรและอุปกรณ์ ซึ่งมีได้จัดประเภทไว้ในที่อื่น	545.7	258.5	292.0	138.3
การผลิตเครื่องจักรและเครื่องอุปกรณ์ไฟฟ้า ซึ่งมีได้จัดประเภทไว้ในที่อื่น	520.2	254.1	270.3	132.0
การผลิตอุปกรณ์ที่ใช้ในทางการแพทย์ การวัดความเที่ยง และอุปกรณ์ที่ใช้ในทางทัศนศาสตร์ นาฬิกา	D	D	D	D
การผลิตเครื่องอุปกรณ์การขนส่งอื่นๆ	638.9	119.2	385.0	71.8
การผลิตเฟอร์นิเจอร์ รวมทั้งการผลิตซึ่งมิได้จัดประเภทไว้ในที่อื่น	361.6	63.9	264.2	46.7

หมายเหตุ : D หมายถึง ตัวเลขที่ไม่เปิดเผย

ตารางสถิติ

ภาค 1 ข้อมูลทั่วไปของสถานประกอบการ

ตอนที่ 1 ข้อมูลทั่วไปของสถานประกอบการ
จำแนกตามอำเภอ

สารบัญตารางสถิติ

- ตอนที่ 1 ข้อมูลทั่วไปของสถานประกอบการ จำแนกตามอำเภอ**
- ตาราง 1** จำนวนและร้อยละของสถานประกอบการอุตสาหกรรมการผลิต จำแนกตามรูปแบบการจัดตั้งตามกฎหมาย และอำเภอ
- ตาราง 2** จำนวนและร้อยละของสถานประกอบการอุตสาหกรรมการผลิต จำแนกตามรูปแบบการจัดตั้งทางเศรษฐกิจ และอำเภอ
- ตาราง 3** จำนวนและร้อยละของสถานประกอบการอุตสาหกรรมการผลิต จำแนกตามระยะเวลาในการดำเนินกิจการ และอำเภอ
- ตาราง 4** จำนวนและร้อยละของสถานประกอบการอุตสาหกรรมการผลิต จำแนกตามระยะเวลาการผลิตในปี 2549 และอำเภอ
- ตาราง 5** มูลค่าเงินลงทุนจดทะเบียน จำนวนและร้อยละของสถานประกอบการอุตสาหกรรมการผลิต จำแนกตามมูลค่าทุนจดทะเบียน และอำเภอ
- ตาราง 6** มูลค่าเงินทุนที่ต่างประเทศร่วมลงทุนหรือถือหุ้น จำนวนและร้อยละของสถานประกอบการอุตสาหกรรมการผลิต จำแนกตามสัดส่วนของการร่วมลงทุนหรือถือหุ้นของต่างประเทศ และอำเภอ
- ตาราง 7** จำนวนและร้อยละของสถานประกอบการอุตสาหกรรมการผลิตที่ต่างประเทศร่วมลงทุน จำแนกตามประเทศร่วมลงทุนหรือถือหุ้นมากที่สุดเป็นอันดับหนึ่ง และอำเภอ
- ตาราง 7.1** จำนวนและร้อยละของสถานประกอบการอุตสาหกรรมการผลิตที่ต่างประเทศร่วมลงทุน จำแนกตามประเทศร่วมลงทุนหรือถือหุ้นมากที่สุดเป็นอันดับสอง และอำเภอ
- ตาราง 7.2** จำนวนและร้อยละของสถานประกอบการอุตสาหกรรมการผลิตที่ต่างประเทศร่วมลงทุน จำแนกตามประเทศร่วมลงทุนหรือถือหุ้นมากที่สุดเป็นอันดับสาม และอำเภอ
- ตาราง 8** จำนวนและร้อยละของสถานประกอบการอุตสาหกรรมการผลิต จำแนกตามการส่งเสริมการลงทุน จากสำนักงานคณะกรรมการส่งเสริมการลงทุน และอำเภอ
- ตาราง 9** มูลค่าการส่งออกจำนวนและร้อยละของสถานประกอบการอุตสาหกรรมการผลิต จำแนกตามร้อยละของการส่งออกผลผลิตออกไปจำหน่ายต่างประเทศ และอำเภอ
- ตาราง 10** จำนวนและร้อยละของสถานประกอบการอุตสาหกรรมการผลิต จำแนกตามประเทศที่มีการส่งผลผลิตไปจำหน่าย และอำเภอ
- ตาราง 11** มูลค่าการใช้วัตถุดิบหรือวัสดุประกอบการผลิตที่มาจากต่างประเทศ จำนวนและร้อยละของสถานประกอบการอุตสาหกรรมการผลิต จำแนกตามการใช้วัตถุดิบฯ และอำเภอ
- ตาราง 12** จำนวนและร้อยละของสถานประกอบการอุตสาหกรรมการผลิต จำแนกตามอัตราการใช้กำลังการผลิตต่อปี 2549 และอำเภอ

ตาราง 1 จำนวนและร้อยละของสถานประกอบการอุตสาหกรรมผลิต จำนวนตามรูปแบบการจัดตั้งตามกฎหมาย และอำเภอ

TABLE 1 NUMBER AND PERCENTAGE OF MANUFACTURING ESTABLISHMENTS BY FORM OF LEGAL ORGANIZATION AND AMPHOE

อำเภอ	จำนวนสถาน-ประกอบกิจการ		ส่วนบุคคล		หุ้นส่วนสามัญ		บริษัทจำกัด		ส่วนราชการ		สหกรณ์		อื่นๆ		
	จำนวน	ร้อยละ	Individual proprietor	นิติบุคคล	หุ้นส่วนจำกัด	บริษัทจำกัด(มหาชน)	บริษัทจำกัด	รัฐวิสาหกิจ	Government, state-enterprise	Cooperatives	Others	จำนวน	ร้อยละ	จำนวน	ร้อยละ
รวม	1,079	100.0	956	88.6	16	1.5	19	1.8	8	0.7	14	1.3	66	6.2	Total
เมืองสตูล	501	100.0	460	91.9	11	2.2	5	1.0	5	1.0	1	0.2	18	3.7	Mueang Satun
ควนโดน	115	100.0	99	85.9	2	1.7	1	0.9	-	-	-	-	13	11.5	Khuan Don
ควนกาหลง	171	100.0	146	85.2	1	0.6	5	2.9	-	-	9	5.3	10	6.1	Khuan Ka Long
ท่าแพ	93	100.0	80	86.0	-	-	4	4.3	-	-	1	1.1	8	8.6	Tha Phae
ละงู	139	100.0	127	91.4	2	1.4	2	1.4	3	1.9	1	0.7	4	3.1	Langu
ทุ่งหว้า	49	100.0	36	73.5	-	-	2	4.1	-	-	2	4.1	9	18.3	Thung Wa
มะนัง	11	100.0	8	72.1	-	-	-	-	-	-	-	-	3	27.9	Manang

ที่มา : สำนักงานสถิติแห่งชาติ กระทรวงเทคโนโลยีสารสนเทศและการสื่อสาร

Source : The 2007 Industrial Census, Satun Province, National Statistical Office, Ministry of Information and Communication Technology

ตาราง 2 จำนวนและร้อยละของสถานประกอบการอุตสาหกรรมผลิตจำแนกตามรูปแบบการจัดตั้งทางเศรษฐกิจ และอำเภอ
TABLE 2 NUMBER AND PERCENTAGE OF MANUFACTURING ESTABLISHMENTS BY FORM OF ECONOMIC ORGANIZATION AND AMPHOE

อำเภอ	จำนวนสถานประกอบการ		สำนักงานแห่งเดียว		สำนักงานใหญ่		สำนักงานสาขา		Amphoe
	Number of establishments		Single unit		Head office		Branch		
	จำนวน	ร้อยละ	จำนวน	ร้อยละ	จำนวน	ร้อยละ	จำนวน	ร้อยละ	
	Number	%	Number	%	Number	%	Number	%	
รวม	1,079	100.0	1,065	98.7	3	0.3	11	1.0	Total
เมืองสตูล	501	100.0	494	98.6	1	0.2	6	1.2	Mueang Satun
ควนโดน	115	100.0	115	100.0	-	-	-	-	Khuan Don
ควนกาหลง	171	100.0	167	97.7	1	0.6	3	1.8	Khuan Ka Long
ท่าแพ	93	100.0	91	97.8	1	1.1	1	1.1	Tha Phae
ละงู	139	100.0	138	99.3	-	-	1	0.7	Langu
ทุ่งหว้า	49	100.0	49	100.0	-	-	-	-	Thung Wa
มะนัง	11	100.0	11	100.0	-	-	-	-	Manang

ที่มา : สำมะโนอุตสาหกรรม พ.ศ. 2550 จังหวัดสตูล สำนักงานสถิติแห่งชาติ กระทรวงเทคโนโลยีสารสนเทศและการสื่อสาร

Source : The 2007 Industrial Census, Satun Province, National Statistical Office, Ministry of Information and Communication Technology

ตาราง 3 จำนวนและร้อยละของสถานประกอบการผลิต จำนวนตามระยะเวลาในการดำเนินงาน และอำเภอ

TABLE 3 NUMBER AND PERCENTAGE OF MANUFACTURING ESTABLISHMENTS BY PERIOD OF OPERATION AND AMPHOE

อำเภอ	จำนวนสถานประกอบการ		ระยะเวลาในการดำเนินงาน (ปี) Period of operation (Year)												Amphoe
	Number of establishments		< 5		5 - 9		10 - 19		20 - 29		≥ 30		Total		
	จำนวน	ร้อยละ	จำนวน	ร้อยละ	จำนวน	ร้อยละ	จำนวน	ร้อยละ	จำนวน	ร้อยละ	จำนวน	ร้อยละ			
Number	%	Number	%	Number	%	Number	%	Number	%	Number	%	Number	%		
รวม	1,079	100.0	244	22.6	307	28.5	307	28.4	163	15.1	59	5.4	59	5.4	
เมืองสตูล	501	100.0	123	24.6	122	24.4	134	26.8	94	18.8	27	5.4	27	5.4	
ควนโดน	115	100.0	15	12.9	25	21.7	39	34.0	12	10.6	24	20.7	24	20.7	
ควนกาหลง	171	100.0	26	15.1	68	39.6	52	30.5	21	12.5	4	2.3	4	2.3	
ท่าแพ	93	100.0	16	16.9	19	20.5	44	47.0	15	15.7	-	-	-	-	
ละงู	139	100.0	52	37.5	37	26.4	31	22.6	15	10.8	4	2.8	4	2.8	
ทุ่งหว้า	49	100.0	5	9.2	33	67.3	6	12.2	6	11.3	-	-	-	-	
มะนัง	11	100.0	8	72.1	3	27.9	-	-	-	-	-	-	-	-	

ที่มา : สำนักงานอุตสาหกรรม พ.ศ. 2550 จังหวัดสตูล สำนักงานสถิติแห่งชาติ กระทรวงเทคโนโลยีสารสนเทศและการสื่อสาร

Source : The 2007 Industrial Census, Satun Province, National Statistical Office, Ministry of Information and Communication Technology

ตาราง 4 จำนวนและร้อยละของสถานประกอบการอุตสาหกรรมผลิต จำนวนตามระยะเวลาการผลิตในปี 2549 และอำเภอ

TABLE 4 NUMBER AND PERCENTAGE OF MANUFACTURING ESTABLISHMENTS BY PERIOD OF OPERATION IN 2006 AND AMPHOE

อำเภอ	จำนวนสถานประกอบการ Number of establishments													ระยะเวลาการผลิต Period of operation in 2006			Amphoe
	จำนวน ร้อยละ			เดือน Months			ชั่วโมง Hours per day			จำนวน ร้อยละ			จำนวน ร้อยละ				
	จำนวน	ร้อยละ	%	จำนวน	ร้อยละ	%	จำนวน	ร้อยละ	%	จำนวน	ร้อยละ	%		จำนวน	ร้อยละ	%	
รวม	1,079	100.0	9	0.8	114	10.6	48	4.5	908	84.1	670	62.1	394	36.5	15	1.4	Total
เมืองสตูล	501	100.0	6	1.1	36	7.2	15	3.0	444	88.7	302	60.3	197	39.3	2	0.4	Mueang Satun
ควนโดน	115	100.0	-	-	8	6.9	1	1.2	106	91.9	74	63.7	39	33.8	3	2.5	Khuan Don
ควนกาหลง	171	100.0	4	2.0	36	20.9	22	13.1	110	64.0	101	59.2	70	40.8	-	-	Khuan Ka Long
ท่าแพ	93	100.0	-	-	21	22.8	1	1.1	71	76.1	70	75.6	23	24.4	-	-	Tha Phae
ดง	139	100.0	-	-	12	8.7	8	5.9	118	85.4	80	57.9	48	34.8	10	7.3	Langui
ทุ่งหว้า	49	100.0	-	-	1	2.0	-	-	48	98.0	32	65.5	17	34.5	-	-	Thung Wa
มะนัง	11	100.0	-	-	-	-	-	-	11	100.0	11	100.0	-	-	-	-	Manang

ที่มา : สำนักงานอุตสาหกรรม พ.ศ. 2550 จังหวัดสตูล สำนักงานสถิติแห่งชาติ กระทรวงเทคโนโลยีสารสนเทศและการสื่อสาร

Source : The 2007 Industrial Census, Satun Province, National Statistical Office, Ministry of Information and Communication Technology

ตาราง 5 มูลค่าเงินลงทุนจดทะเบียน จำนวนและร้อยละของสถานประกอบการอุตสาหกรรมผลิต จำนวนตามมูลค่าทุนจดทะเบียน และอำเภอ
 TABLE 5 VALUE OF REGISTERED CAPITAL, NUMBER AND PERCENTAGE OF MANUFACTURING ESTABLISHMENTS BY VALUE OF REGISTERED CAPITAL AND AMPHOE

อำเภอ	จำนวนสถานประกอบการ			ไม่มีทุนจดทะเบียน			มูลค่าทุนจดทะเบียน (ล้านบาท) Registered capital (Million baht)										มูลค่าเงินลงทุนจดทะเบียน Value of registered capital	Amphoe				
	Number of establishments		%	No value of registered capital		%	< 1		1 - 9		10 - 49		50 - 99		100 - 199				≥ 1,000			
	จำนวน	ร้อยละ		จำนวน	ร้อยละ		จำนวน	ร้อยละ	จำนวน	ร้อยละ	จำนวน	ร้อยละ	จำนวน	ร้อยละ	จำนวน	ร้อยละ			จำนวน	ร้อยละ	จำนวน	ร้อยละ
รวม	1,079	100.0	1,046	97.0	33	3.0	8	24.5	15	44.9	6	18.4	1	3.1	1	3.1	1	3.1	2	6.1	5,010,212,950	Total
เมืองสตูล	501	100.0	486	97.0	15	3.0	4	23.1	7	44.0	2	13.2	1	6.6	1	6.6	1	6.6	1	6.6	1,706,050,200	Mueang Satun
ควนโดน	115	100.0	112	97.4	3	2.6	1	33.3	2	66.7	-	-	-	-	-	-	-	-	-	-	3,500,000	Khuan Don
ควนกาหลง	171	100.0	165	96.2	7	3.8	4	53.9	1	15.4	1	15.4	-	-	-	-	-	-	1	15.4	3,225,162,750	Khuan Ka Long
ท่าแพ	93	100.0	90	96.8	3	3.2	-	-	2	66.7	1	33.3	-	-	-	-	-	-	-	-	12,000,000	Tha Phae
ละงู	139	100.0	136	97.8	3	2.2	-	-	2	66.7	1	33.3	-	-	-	-	-	-	-	-	51,500,000	Langu
ทุ่งหว้า	49	100.0	47	95.9	2	4.1	-	-	1	50.0	1	50.0	-	-	-	-	-	-	-	-	12,000,000	Thung Wa
มะนัง	11	100.0	11	100.0	-	-	-	-	-	-	-	-	-	-	-	-	-	-	-	-	-	Manang

ที่มา : สำนักอุตสาหกรรม พ.ศ. 2550 จังหวัดสตูล สำนักงานสถิติแห่งชาติ กระทรวงเทคโนโลยีสารสนเทศและการสื่อสาร

Source : The 2007 Industrial Census, Satun Province, National Statistical Office, Ministry of Information and Communication Technology

ตาราง 6 มูลค่าเงินลงทุนที่ต่างประเทศรวมลงทุนหรือถือหุ้น จำนวนและร้อยละของสถานประกอบการอุตสาหกรรมผลิต จำแนกตามสัดส่วนของการร่วมลงทุนหรือถือหุ้นของต่างประเทศ และอำเภอ

TABLE 6 VALUE OF FOREIGN INVESTMENT OR SHARE HOLDING, NUMBER AND PERCENTAGE OF MANUFACTURING ESTABLISHMENTS BY PROPORTION OF FOREIGN

OR SHARE HOLDING AND AMPHOE

อำเภอ	จำนวนสถาน- ประกอบการ		ไม่มีต่างประเทศ		สัดส่วนของการร่วมลงทุนหรือถือหุ้น		มูลค่าเงินลงทุนที่ต่างประเทศ		Amphoe	
	ประกอบ		ร่วมลงทุนหรือถือหุ้น		Proportion of foreign investment or share holding		มาร่วมลงทุนหรือถือหุ้น			
	จำนวน	ร้อยละ	จำนวน	ร้อยละ	จำนวน	ร้อยละ	จำนวน	ร้อยละ		
	Number	%	No foreign's investment	%	รวม	> 50%	Value of foreign investment or share holding			
	จำนวน	ร้อยละ	จำนวน	ร้อยละ	จำนวน	ร้อยละ	จำนวน	ร้อยละ		
	Number	%	Number	%	Number	%	Number	%		
รวม	1,079	100.0	1,078	99.9	1	0.1	1	100.0	3,168,000,000	Total
เมืองสตูล	501	100.0	501	100.0	-	-	-	-	Mueang Satun	
ควนโดน	115	100.0	115	100.0	-	-	-	-	Khuan Don	
ควนกาหลง	171	100.0	170	99.4	1	0.6	1	100.0	Khuan Ka Long	
ท่าแพ	93	100.0	93	100.0	-	-	-	-	Tha Phae	
ละงู	139	100.0	139	100.0	-	-	-	-	Langu	
ทุ่งหว้า	49	100.0	49	100.0	-	-	-	-	Thung Wa	
มะนัง	11	100.0	11	100.0	-	-	-	-	Manang	

ที่มา : สำนักงานอุตสาหกรรม พ.ศ. 2550 จังหวัดสตูล สำนักงานสถิติแห่งชาติ กระทรวงเทคโนโลยีสารสนเทศและการสื่อสาร

Source : The 2007 Industrial Census, Satun Province, National Statistical Office, Ministry of Information and Communication Technology

ตาราง 7 จำนวนและร้อยละของสถานประกอบการอุตสาหกรรมผลิตที่ต่างประเทศต่างประเภทร่วมลงทุน จำนวนตามประเทศร่วมลงทุนหรือถือหุ้นมากที่สุดเป็นอันดับหนึ่ง และอำเภอ

TABLE 7 NUMBER AND PERCENTAGE OF MANUFACTURING ESTABLISHMENTS WITH FOREIGN INVESTMENT BY THE FIRST COUNTRY WITH HIGHEST SHARE HOLDING AND AMP

อำเภอ	จำนวนสถานประกอบการ		ไม่มีการลงทุนจากต่างประเทศ		มีการลงทุนจากต่างประเทศ		ประเทศร่วมลงทุนหรือถือหุ้นมากที่สุดเป็นอันดับหนึ่ง		Amphoe
	จำนวน	ร้อยละ	จำนวน	ร้อยละ	จำนวน	ร้อยละ	The first country with highest share holding		
							จำนวน	ร้อยละ	
	Number	%	Number	%	Number	%	China	%	
รวม	1,079	100.0	1,078	99.9	1	0.1	1	100.0	Total
เมืองสตูล	501	100.0	501	100.0	-	-	-	-	Mueang Satun
ควนโดน	115	100.0	115	100.0	-	-	-	-	Khuan Don
ควนกาหลง	171	100.0	170	99.4	1	0.6	1	100.0	Khuan Ka Long
ท่าแพ	93	100.0	93	100.0	-	-	-	-	Tha Phae
ดงสูง	139	100.0	139	100.0	-	-	-	-	Langu
ทุ่งหว้า	49	100.0	49	100.0	-	-	-	-	Thung Wa
มะนัง	11	100.0	11	100.0	-	-	-	-	Manang

ที่มา : สำมะโนอุตสาหกรรม พ.ศ. 2550 จังหวัดสตูล สำนักงานสถิติแห่งชาติ กระทรวงเทคโนโลยีสารสนเทศและการสื่อสาร

Source : The 2007 Industrial Census, Satun Province, National Statistical Office, Ministry of Information and Communication Technology

ตาราง 7.1 จำนวนและร้อยละของสถานประกอบการอุตสาหกรรมผลิตที่ต่างประเทศรวมลงทุน จำนวนตามประเทศรวมลงทุนหรือถือหุ้นมากที่สุดเป็นอันดับสอง และอำเภอ

TABLE 7.1 NUMBER AND PERCENTAGE OF MANUFACTURING ESTABLISHMENTS WITH FOREIGN INVESTMENT BY THE SECOND COUNTRY WITH HIGHEST SHARE HOLDING AND AMPHOE

อำเภอ	จำนวนสถานประกอบการ		ไม่มีการลงทุนจากต่างประเทศ		มีการลงทุนจากต่างประเทศ		ประเทศร่วมลงทุนหรือถือหุ้นมากที่สุดเป็นอันดับสอง		Amphoe
	Number of establishments		No foreign's investment		With foreign's investment		The second country with highest share holding		
	จำนวน	ร้อยละ	จำนวน	ร้อยละ	จำนวน	ร้อยละ	จำนวน	ร้อยละ	
	Number	%	Number	%	Number	%	Number	%	
รวม	1,079	100.0	1,078	99.9	1	0.1	1	100.0	Total
เมืองสตูล	501	100.0	501	100.0	-	-	-	-	Mueang Satun
ควนโดน	115	100.0	115	100.0	-	-	-	-	Khuan Don
ควนกาหลง	171	100.0	170	99.4	1	0.6	1	100.0	Khuan Ka Long
ท่าแพ	93	100.0	93	100.0	-	-	-	-	Tha Phae
ละงู	139	100.0	139	100.0	-	-	-	-	Langu
ทุ่งหว้า	49	100.0	49	100.0	-	-	-	-	Thung Wa
มะนัง	11	100.0	11	100.0	-	-	-	-	Manang

ที่มา : สำนักงานสถิติแห่งชาติ กระทรวงเทคโนโลยีสารสนเทศและการสื่อสาร

Source : The 2007 Industrial Census, Satun Province, National Statistical Office, Ministry of Information and Communication Technology

ตาราง 7.2 จำนวนและร้อยละของสถานประกอบการผลิตที่ต่างประเทศร่วมลงทุน จำนวนตามประเทศร่วมลงทุนหรือถือหุ้นมากที่สุดเป็นอันดับสาม และอำเภอ

TABLE 7.2 NUMBER AND PERCENTAGE OF MANUFACTURING ESTABLISHMENTS WITH FOREIGN INVESTMENT BY THE THIRD COUNTRY WITH HIGHEST SHARE HOLDING AND AMPHOE

อำเภอ	จำนวนสถานประกอบการ		ไม่มีการลงทุนจากต่างประเทศ		มีการลงทุนจากต่างประเทศ		ประเทศร่วมลงทุนหรือถือหุ้นมากที่สุดเป็นอันดับสาม		Amphoe
	Number of establishments		No foreign investment		With foreign's investment		The third country with highest share holding		
	จำนวน	ร้อยละ	จำนวน	ร้อยละ	จำนวน	ร้อยละ	จำนวน	ร้อยละ	
	Number	%	Number	%	Number	%	Number	%	
รวม	1,079	100.0	1,078	99.9	1	0.1	1	100.0	Total
เมืองสตูล	501	100.0	501	100.0	-	-	-	-	Mueang Satun
ควนโดน	115	100.0	115	100.0	-	-	-	-	Khuan Don
ควนกาหลง	171	100.0	170	99.4	1	0.6	1	100.0	Khuan Ka Long
ท่าแพ	93	100.0	93	100.0	-	-	-	-	Tha Phae
ละงู	139	100.0	139	100.0	-	-	-	-	Langu
ทุ่งหว้า	49	100.0	49	100.0	-	-	-	-	Thung Wa
มะนัง	11	100.0	11	100.0	-	-	-	-	Manang

ที่มา : สำนักงานอุตสาหกรรม พ.ศ. 2550 จังหวัดสตูล สำนักงานสถิติแห่งชาติ กระทรวงเทคโนโลยีสารสนเทศและการสื่อสาร

Source : The 2007 Industrial Census, Satun Province, National Statistical Office, Ministry of Information and Communication Technology

ตาราง 8 จำนวนและร้อยละของสถานประกอบการผลิต จำนวนตามการส่งเสริมการลงทุน จากสำนักงานคณะกรรมการส่งเสริมการลงทุน และอำเภอ

TABLE 8 NUMBER AND PERCENTAGE OF MANUFACTURING ESTABLISHMENTS BY INVESTMENT PROMOTION FROM BOARD OF INVESTMENT (BOI) AND AMPHOE

อำเภอ	จำนวนสถานประกอบการ		การส่งเสริมการลงทุนจากสำนักงานคณะกรรมการส่งเสริมการลงทุน						Amphoe
	Number of establishments		Investment promotion from board of investment (BOI)						
	จำนวน	ร้อยละ %	ไม่มี (No)		มี (Yes)		ร้อยละ %		
Number	%	จำนวน	ร้อยละ %	จำนวน	ร้อยละ %	Total			
รวม	1,079	100.0	1,070	99.2	9	0.8			
เมืองสตูล	501	100.0	499	99.6	2	0.4	Mueang Satun		
ควนโดน	115	100.0	115	100.0	-	-	Khuan Don		
ควนกาหลง	171	100.0	167	97.3	5	2.7	Khuan Ka Long		
ท่าแพ	93	100.0	93	100.0	-	-	Tha Phae		
ละงู	139	100.0	138	99.3	1	0.7	Langu		
ทุ่งหว้า	49	100.0	48	98.0	1	2.0	Thung Wa		
มะนัง	11	100.0	11	100.0	-	-	Manang		

ที่มา : สำนักอุตสาหกรรม พ.ศ. 2550 จังหวัดสตูล สำนักงานสถิติแห่งชาติ กระทรวงเทคโนโลยีสารสนเทศและการสื่อสาร

Source : The 2007 Industrial Census, Satun Province, National Statistical Office, Ministry of Information and Communication Technology

ตาราง 9 มูลค่าการส่งออก จำนวนและร้อยละของสถานประกอบการอุตสาหกรรมการผลิต จำนวนตามร้อยละของการส่งออกผลิตภัณฑ์ออกไปจำหน่ายต่างประเทศ และอำเภอ

TABLE 9 VALUE OF EXPORT, NUMBER AND PERCENTAGE OF MANUFACTURING ESTABLISHMENTS BY PERCENTAGE OF EXPORT AND AMPHOE

อำเภอ	จำนวนสถานประกอบการ		ร้อยละการส่งออก										มูลค่าการส่งออก							
	ไม่มีการส่งออก		Percentage of export										Value of export							
	จำนวน	ร้อยละ	จำนวน	ร้อยละ	จำนวน	ร้อยละ	จำนวน	ร้อยละ	จำนวน	ร้อยละ	จำนวน	ร้อยละ	จำนวน	ร้อยละ	จำนวน	ร้อยละ				
รวม	1,079	100.0	1,068	99.0	11	1.0	5	43.5	1	9.4	1	9.4	1	9.4	1	9.4	2	18.8	2,042,789,473	Total
เมืองสตูล	501	100.0	497	99.2	4	0.8	2	50.0	-	-	1	25.0	-	-	-	-	1	25.0	1,291,747,931	Mueang Satun
ควนโดน	115	100.0	115	100.0	-	-	-	-	-	-	-	-	-	-	-	-	-	-	-	Khuan Don
ควนกาหลง	171	100.0	167	97.3	5	2.7	3	56.7	-	-	-	-	-	-	1	21.7	1	21.7	688,454,797	Khuan Ka Long
ท่าแพ	93	100.0	93	100.0	-	-	-	-	-	-	-	-	-	-	-	-	-	-	-	Tha Phae
ละงู	139	100.0	138	99.3	1	0.7	-	-	1	100.0	-	-	-	-	-	-	-	-	20,778,894	Langui
ทุ่งหว้า	49	100.0	48	98.0	1	2.0	-	-	-	-	-	-	1	100.0	-	-	-	-	41,807,851	Thung Wa
มะนัง	11	100.0	11	100.0	-	-	-	-	-	-	-	-	-	-	-	-	-	-	-	Manang

ที่มา : สำนักงานอุตสาหกรรม พ.ศ. 2550 จังหวัดสตูล สำนักงานสถิติแห่งชาติ กระทรวงเทคโนโลยีสารสนเทศและการสื่อสาร

Source : The 2007 Industrial Census, Satun Province, National Statistical Office, Ministry of Information and Communication Technology

ตาราง 10 จำนวนและร้อยละของสถานประกอบการอุตสาหกรรมผลิต จำนวนตามประเภทที่มีการส่งผลิตไปจำหน่าย และอำเภอ
 TABLE 10 NUMBER AND PERCENTAGE OF MANUFACTURING ESTABLISHMENTS BY EXPORTED COUNTRY OF PRODUCT AND AMPHOE

อำเภอ	จำนวนสถานประกอบการ		ไม่มีการส่งออก		มีการส่งออก		ประเทศที่ส่งออก				Amphoe		
	Number of establishments		No export		Export		Exported country						
	จำนวน	ร้อยละ	จำนวน	ร้อยละ	จำนวน	ร้อยละ	จำนวน	ร้อยละ	จำนวน	ร้อยละ			
รวม	1,079	100.0	1,068	99.0	11	1.0	1	9.4	3	28.3	7	62.3	Total
เมืองสตูล	501	100.0	497	99.2	4	0.8	1	25.0	-	-	3	75.0	Mueang Satun
ควนโดน	115	100.0	115	100.0	-	-	-	-	-	-	-	-	Khuan Don
ควนกาหลง	171	100.0	167	97.3	5	2.7	-	-	1	21.7	4	78.3	Khuan Ka Long
ท่าแพ	93	100.0	93	100.0	-	-	-	-	-	-	-	-	Tha Phae
ละงู	139	100.0	138	99.3	1	0.7	-	-	1	100.0	-	-	Langu
ทุ่งหว้า	49	100.0	48	98.0	1	2.0	-	-	1	100.0	-	-	Thung Wa
มะนัง	11	100.0	11	100.0	-	-	-	-	-	-	-	-	Manang

ที่มา : สำนักงานสถิติแห่งชาติ กระทรวงเทคโนโลยีสารสนเทศและการสื่อสาร
 Source : The 2007 Industrial Census, Satun Province, National Statistical Office, Ministry of Information and Communication Technology

ตาราง 11 มูลค่าการใช้วัตถุดิบหรือวัสดุประกอบการผลิตที่มาจากต่างประเทศ จำนวนและร้อยละของสถานประกอบการการผลิต จังหวัดอุทัยธานี และอำเภอ

TABLE 11 VALUE OF IMPORTED MATERIALS AND COMPONENTS, NUMBER AND PERCENTAGE OF MANUFACTURING ESTABLISHMENTS BY USE OF IMPORTED MATERIALS AND COMPONENTS AND AMPHOE

อำเภอ	จำนวนสถานประกอบการ		ไม่มีการใช้		ร้อยละของวัตถุดิบหรือวัสดุประกอบที่มาจากต่างประเทศ									มูลค่าการใช้				
	วัตถุดิบ		รวม		Percentage of use of imported materials and components									วัตถุดิบ ^๑				
	จำนวน	ร้อยละ	จำนวน	ร้อยละ	จำนวน	ร้อยละ	จำนวน	ร้อยละ	จำนวน	ร้อยละ	จำนวน	ร้อยละ	จำนวน	ร้อยละ	Value of imported materials and components	Amphoe		
Number	%	Number	%	Number	%	Number	%	Number	%	Number	%	Number	%	Number	%			
รวม	1,079	100.0	1,068	99.0	11	1.0	1	9.2	2	18.4	2	18.4	-	-	6	54.0	248,009,177	Total
เมืองศุภผล	501	100.0	491	98.0	10	2.0	-	-	2	20.3	2	20.3	-	-	6	59.5	247,994,177	Mueang Satun
ควนโดน	115	100.0	114	99.1	1	0.9	1	100.0	-	-	-	-	-	-	-	-	15,000	Khuan Don
ควนกาหลง	171	100.0	171	100.0	-	-	-	-	-	-	-	-	-	-	-	-	-	Khuan Ka Long
ท่าแพ	93	100.0	93	100.0	-	-	-	-	-	-	-	-	-	-	-	-	-	Tha Phae
ตะลุง	139	100.0	139	100.0	-	-	-	-	-	-	-	-	-	-	-	-	-	Langu
ทุ่งหว้า	49	100.0	49	100.0	-	-	-	-	-	-	-	-	-	-	-	-	-	Thung Wa
มะนัง	11	100.0	11	100.0	-	-	-	-	-	-	-	-	-	-	-	-	-	Manang

ที่มา : สำนักอุตสาหกรรม พ.ศ. 2550 จังหวัดศุภผล สำนักงานสถิติแห่งชาติ กระทรวงเทคโนโลยีสารสนเทศและการสื่อสาร

Source : The 2007 Industrial Census, Satun Province, National Statistical Office, Ministry of Information and Communication Technology

ตาราง 12 จำนวนและร้อยละของสถานประกอบการผลิต อัญมณีตามอัตราการใช้จ่ายการผลิตต่อปี 2549 และอำเภอ

TABLE 12 NUMBER AND PERCENTAGE OF MANUFACTURING ESTABLISHMENTS BY PERCENTAGE OF CAPACITY UTILIZATION IN 2006 AND AMPHOE

อำเภอ	อัตราการใช้จ่ายการผลิตต่อปี 2549 Percentage of capacity utilization in 2006													เฉลี่ยต่อสถาน- ประกอบการ Average per establishment	Amphoe											
	จำนวนสถานประกอบการ																									
	Number of establishments		< 10		10 - 19		20 - 29		30 - 39		40 - 49		50 - 59			60 - 69		70 - 79		80 - 89		90 - 99		≥100		
จำนวน	ร้อยละ	จำนวน	ร้อยละ	จำนวน	ร้อยละ	จำนวน	ร้อยละ	จำนวน	ร้อยละ	จำนวน	ร้อยละ	จำนวน	ร้อยละ	จำนวน	ร้อยละ	จำนวน	ร้อยละ	จำนวน	ร้อยละ	จำนวน	ร้อยละ	จำนวน	ร้อยละ			
รวม	1,079	100.0	1	0.1	14	1.3	61	5.6	28	2.6	73	6.8	101	9.4	163	15.2	114	10.6	151	14.0	88	8.1	285	26.4	70.9	Total
เมืองสุล	501	100.0	1	0.2	10	2.0	51	10.2	3	0.6	22	4.5	31	6.2	33	6.6	47	9.5	54	10.8	42	8.3	206	41.1	75.2	Mueang Satun
ควนโดน	115	100.0	-	-	-	-	-	-	1	0.9	-	-	9	7.5	15	12.6	8	6.8	16	14.1	16	14.2	51	43.9	84.3	Khuan Don
ควนกาหลง	171	100.0	-	-	-	-	-	-	12	6.7	17	9.7	21	12.3	38	22.2	20	11.4	45	26.1	7	4.3	12	7.3	65.7	Khuan Ka Long
ท่าแพ	93	100.0	-	-	-	-	-	-	3	3.2	5	5.6	14	15.2	35	37.4	10	10.6	15	16.1	8	8.6	3	3.2	64.6	Tha Phae
ละงู	139	100.0	-	-	4	2.6	8	6.1	3	1.8	17	12.3	19	13.4	26	18.4	19	14.0	20	14.6	14	10.3	9	6.4	62.0	Langu
ทุ่งหว้า	49	100.0	-	-	-	-	-	-	7	14.4	2	4.1	8	16.0	18	36.3	10	19.8	1	2.0	-	-	4	7.5	58.6	Thung Wa
มะนัง	11	100.0	-	-	-	-	1	9.3	-	-	10	90.7	-	-	-	-	-	-	-	-	-	-	-	-	38.1	Mamang

ที่มา : สำนักงานอุตสาหกรรม พ.ศ. 2550 จังหวัดสุล สำนักงานสถิติแห่งชาติ กระทรวงเทคโนโลยีสารสนเทศและการสื่อสาร

Source : The 2007 Industrial Census, Satun Province, National Statistical Office, Ministry of Information and Communication Technology

ตอนที่ 2 ข้อมูลทั่วไปของสถานประกอบการ
จำแนกตามขนาดของสถานประกอบการ

สารบัญตารางสถิติ

- ตอนที่ 2 ข้อมูลทั่วไปของสถานประกอบการ จำแนกตามขนาดของสถานประกอบการ**
- ตาราง 1** จำนวนและร้อยละของสถานประกอบการอุตสาหกรรมการผลิต จำแนกตามรูปแบบการจัดตั้งตามกฎหมาย และขนาดของสถานประกอบการ
- ตาราง 2** จำนวนและร้อยละของสถานประกอบการอุตสาหกรรมการผลิต จำแนกตามรูปแบบการจัดตั้งทางเศรษฐกิจ และขนาดของสถานประกอบการ
- ตาราง 3** จำนวนและร้อยละของสถานประกอบการอุตสาหกรรมการผลิต จำแนกตามระยะเวลาในการดำเนินกิจการ และขนาดของสถานประกอบการ
- ตาราง 4** จำนวนและร้อยละของสถานประกอบการอุตสาหกรรมการผลิต จำแนกตามระยะเวลาการผลิตในปี 2549 และขนาดของสถานประกอบการ
- ตาราง 5** มูลค่าเงินลงทุนจดทะเบียน จำนวนและร้อยละของสถานประกอบการอุตสาหกรรมการผลิต จำแนกตามมูลค่าทุนจดทะเบียน และขนาดของสถานประกอบการ
- ตาราง 6** มูลค่าเงินทุนที่ต่างประเทศร่วมลงทุนหรือถือหุ้นจำนวนและร้อยละของสถานประกอบการอุตสาหกรรมการผลิต จำแนกตามสัดส่วนของการร่วมลงทุนหรือถือหุ้นของต่างประเทศ และขนาดของสถานประกอบการ
- ตาราง 7** จำนวนและร้อยละของสถานประกอบการอุตสาหกรรมการผลิตที่ต่างประเทศร่วมลงทุน จำแนกตามประเทศร่วมลงทุนหรือถือหุ้นมากที่สุดเป็นอันดับหนึ่ง และขนาดของสถานประกอบการ
- ตาราง 7.1** จำนวนและร้อยละของสถานประกอบการอุตสาหกรรมการผลิตที่ต่างประเทศร่วมลงทุน จำแนกตามประเทศร่วมลงทุนหรือถือหุ้นมากที่สุดเป็นอันดับสอง และขนาดของสถานประกอบการ
- ตาราง 7.2** จำนวนและร้อยละของสถานประกอบการอุตสาหกรรมการผลิตที่ต่างประเทศร่วมลงทุน จำแนกตามประเทศร่วมลงทุนหรือถือหุ้นมากที่สุดเป็นอันดับสาม และขนาดของสถานประกอบการ
- ตาราง 8** จำนวนและร้อยละของสถานประกอบการอุตสาหกรรมการผลิตจำแนกตามการส่งเสริมการลงทุน จากสำนักงานคณะกรรมการส่งเสริมการลงทุน และขนาดของสถานประกอบการ
- ตาราง 9** มูลค่าการส่งออก จำนวนและร้อยละของสถานประกอบการอุตสาหกรรมการผลิต จำแนกตามร้อยละของการส่งออกผลผลิตออกไปจำหน่ายต่างประเทศ และขนาดของสถานประกอบการ
- ตาราง 10** จำนวนและร้อยละของสถานประกอบการอุตสาหกรรมการผลิต จำแนกตามประเทศที่มีการส่งผลผลิตไปจำหน่าย และขนาดของสถานประกอบการ
- ตาราง 11** มูลค่าการใช้วัตถุดิบหรือวัสดุประกอบการผลิตที่มาจากต่างประเทศ จำนวนและร้อยละของสถานประกอบการอุตสาหกรรมการผลิต จำแนกตามการใช้วัตถุดิบฯ และขนาดของสถานประกอบการ
- ตาราง 12** จำนวนและร้อยละของสถานประกอบการอุตสาหกรรมการผลิต จำแนกตามอัตราการใช้กำลังการผลิตต่อปี 2549 และขนาดของสถานประกอบการ

ตาราง 1 จำนวนและร้อยละของสถานประกอบการผลิต จำนวนตามรูปแบบการจัดตั้งตามกฎหมาย และขนาดของสถานประกอบการ

TABLE 1 NUMBER AND PERCENTAGE OF MANUFACTURING ESTABLISHMENTS BY FORM OF LEGAL ORGANIZATION AND SIZE OF ESTABLISHMENT

ขนาดของสถานประกอบการ	จำนวนสถาน- ประกอบการ		ส่วนบุคคล Individual proprietor		ห้างหุ้นส่วนสามัญ นิติบุคคล		บริษัทจำกัด บริษัทจำกัด(มหาชน)		ส่วนราชการ รัฐวิสาหกิจ		สหกรณ์ Cooperatives		อื่น ๆ Others		Size of establishment
	จำนวน Number	ร้อยละ %	จำนวน Number	ร้อยละ %	จำนวน Number	ร้อยละ %	จำนวน Number	ร้อยละ %	จำนวน Number	ร้อยละ %	จำนวน Number	ร้อยละ %	จำนวน Number	ร้อยละ %	
รวม	1,079	100.0	956	88.6	16	1.5	19	1.8	8	0.7	14	1.3	66	6.2	Total
1-15 คน	1,029	100.0	952	92.5	10	1.0	3	0.3	4	0.4	11	1.1	49	4.8	1-15 persons
16-25 คน	21	100.0	1	4.8	3	14.3	1	4.8	-	-	3	14.3	13	61.9	16-25 persons
26-30 คน	7	100.0	-	-	-	-	3	42.9	1	14.3	-	-	3	42.9	26-30 persons
31-50 คน	7	100.0	1	14.3	2	28.6	3	42.9	-	-	-	-	1	14.3	31-50 persons
51-200 คน	13	100.0	2	15.4	1	7.7	7	53.9	3	23.1	-	-	-	-	51-200 persons
มากกว่า 200 คน	2	100.0	-	-	-	-	2	100.0	-	-	-	-	-	-	More than 200 persons

ที่มา : สำมะโนอุตสาหกรรม พ.ศ. 2550 จังหวัดสตูล สำนักงานสถิติแห่งชาติ กระทรวงเทคโนโลยีสารสนเทศและการสื่อสาร

Source : The 2007 Industrial Census, Satun Province, National Statistical Office, Ministry of Information and Communication Technology

ตาราง 2 จำนวนและร้อยละของสถานประกอบการอุตสาหกรรมผลิต จำแนกตามรูปแบบการจัดตั้งทางเศรษฐกิจ และขนาดของสถานประกอบการ

TABLE 2 NUMBER AND PERCENTAGE OF MANUFACTURING ESTABLISHMENTS BY FORM OF ECONOMIC ORGANIZATION AND SIZE OF ESTABLISHMENT

ขนาดของสถานประกอบการ	จำนวนสถานประกอบการ						สำนักงานแห่งเดียว						สำนักงานใหญ่		สำนักงานสาขา		Size of establishment
	Number of establishments		Single unit		Head office		Branch		Head office		Branch		Head office		Branch		
	จำนวน	ร้อยละ	จำนวน	ร้อยละ	จำนวน	ร้อยละ	จำนวน	ร้อยละ	จำนวน	ร้อยละ	จำนวน	ร้อยละ	จำนวน	ร้อยละ	จำนวน	ร้อยละ	
รวม	1,079	100.0	1,065	98.7	3	0.3	11	1.0	11	1.0	11	1.0	11	1.0	11	1.0	Total
1-15 คน	1,029	100.0	1,027	99.8	1	0.1	1	0.1	1	0.1	1	0.1	1	0.1	1	0.1	1-15 persons
16-25 คน	21	100.0	20	95.2	-	-	1	4.8	1	4.8	1	4.8	1	4.8	1	4.8	16-25 persons
26-30 คน	7	100.0	5	71.4	1	14.3	1	14.3	1	14.3	1	14.3	1	14.3	1	14.3	26-30 persons
31-50 คน	7	100.0	5	71.4	-	-	2	28.6	2	28.6	2	28.6	2	28.6	2	28.6	31-50 persons
51-200 คน	13	100.0	6	46.2	1	7.7	6	46.2	1	7.7	6	46.2	6	46.2	6	46.2	51-200 persons
มากกว่า 200 คน	2	100.0	2	100.0	-	-	-	-	-	-	-	-	-	-	-	-	More than 200 persons

ที่มา : สำมะโนอุตสาหกรรม พ.ศ. 2550 จังหวัดสตูล สำนักงานสถิติแห่งชาติ กระทรวงเทคโนโลยีสารสนเทศและการสื่อสาร

Source : The 2007 Industrial Census, Satun Province, National Statistical Office, Ministry of Information and Communication Technology

ตาราง 3 จำนวนและร้อยละของสถานประกอบการอุตสาหกรรมผลิต จำนวนตามระยะเวลาในการดำเนินการ และขนาดของสถานประกอบการ
 TABLE 3 NUMBER AND PERCENTAGE OF MANUFACTURING ESTABLISHMENTS BY PERIOD OF OPERATION AND SIZE OF ESTABLISHMENT

ขนาดของสถานประกอบการ	จำนวนสถานประกอบการ		ระยะเวลาในการดำเนินการ (ปี) Period of operation (Year)												Size of establishment
	Number of establishments		< 5		5 - 9		10 - 19		20 - 29		≥ 30		Total		
	จำนวน	ร้อยละ	จำนวน	ร้อยละ	จำนวน	ร้อยละ	จำนวน	ร้อยละ	จำนวน	ร้อยละ	จำนวน	ร้อยละ			
Number	%	Number	%	Number	%	Number	%	Number	%	Number	%	Number	%		
รวม	1,079	100.0	244	22.6	307	28.5	307	28.4	163	15.1	59	5.4			
1-15 คน	1,029	100.0	228	22.1	295	28.7	295	28.6	155	15.1	57	5.5	1-15 persons		
16-25 คน	21	100.0	8	38.1	5	23.8	5	23.8	3	14.3	-	-	16-25 persons		
26-30 คน	7	100.0	1	14.3	4	57.1	1	14.3	-	-	1	14.3	26-30 persons		
31-50 คน	7	100.0	3	42.9	-	-	3	42.9	-	-	1	14.3	31-50 persons		
51-200 คน	13	100.0	3	23.1	3	23.1	3	23.1	4	30.8	-	-	51-200 persons		
มากกว่า 200 คน	2	100.0	1	50.0	-	-	-	-	1	50.0	-	-	More than 200 persons		

ที่มา : สำนักงานอุตสาหกรรม พ.ศ. 2550 จังหวัดสตูล สำนักงานสถิติแห่งชาติ กระทรวงเทคโนโลยีสารสนเทศและการสื่อสาร

Source : The 2007 Industrial Census, Satun Province, National Statistical Office, Ministry of Information and Communication Technology

ตาราง 4 จำนวนและร้อยละของสถานประกอบการอุตสาหกรรมผลิต จำนวนตามระยะเวลาการผลิตในปี 2549 และขนาดของสถานประกอบการ

TABLE 4 NUMBER AND PERCENTAGE OF MANUFACTURING ESTABLISHMENTS BY PERIOD OF OPERATION IN 2006 AND SIZE OF ESTABLISHMENT

ขนาดของสถานประกอบการ	จำนวนสถานประกอบการ		ระยะเวลาการผลิต Period of operation in 2006												Size of establishment		
	Number of establishments		เดือน Months				ชั่วโมง Hours per day				Total						
	จำนวน	ร้อยละ	จำนวน	ร้อยละ	จำนวน	ร้อยละ	จำนวน	ร้อยละ	จำนวน	ร้อยละ	จำนวน	ร้อยละ	จำนวน	ร้อยละ			
	Number	%	Number	%	Number	%	Number	%	Number	%	Number	%	Number	%	Number	%	
รวม	1,079	100.0	9	0.8	114	10.6	48	4.5	908	84.1	670	62.1	394	36.5	15	1.4	Total
1-15 คน	1,029	100.0	9	0.9	114	11.1	44	4.3	862	83.8	648	63.0	369	35.8	12	1.2	1-15 persons
16-25 คน	21	100.0	-	-	-	-	-	-	21	100.0	13	61.9	7	33.3	1	4.8	16-25 persons
26-30 คน	7	100.0	-	-	-	-	-	7	100.0	5	71.4	1	14.3	1	14.3	26-30 persons	
31-50 คน	7	100.0	-	-	-	-	1	14.3	6	85.7	-	-	6	85.7	1	14.3	31-50 persons
51-200 คน	13	100.0	-	-	-	-	3	23.1	10	76.9	4	30.8	9	69.2	-	-	51-200 persons
มากกว่า 200 คน	2	100.0	-	-	-	-	-	-	2	100.0	-	-	2	100.0	-	-	More than 200 persons

ที่มา : สำมะโนอุตสาหกรรม พ.ศ. 2550 จังหวัดสตูล สำนักงานสถิติแห่งชาติ กระทรวงเทคโนโลยีสารสนเทศและการสื่อสาร

Source : The 2007 Industrial Census, Satun Province, National Statistical Office, Ministry of Information and Communication Technology

ตาราง 5 มูลค่าเงินลงทุนจดทะเบียน จำนวนและร้อยละของสถานประกอบการอุตสาหกรรมผลิต จำนวนตามมูลค่าทุนจดทะเบียน และขนาดของสถานประกอบการ

TABLE 5 VALUE OF REGISTERED CAPITAL, NUMBER AND PERCENTAGE OF MANUFACTURING ESTABLISHMENTS BY VALUE OF REGISTERED CAPITAL AND SIZE OF ESTABLISHMENT

ขนาดของสถานประกอบการ	จำนวนสถานประกอบการ		ไม่มีทุนจดทะเบียน		มูลค่าทุนจดทะเบียน (ล้านบาท) Registered capital (Million baht)										มูลค่าเงินลงทุนจดทะเบียน Value of registered capital	Size of establishment						
	จำนวน establishments	ร้อยละ %	No value of registered capital		รวม Total		< 1		1 - 9		10 - 49		50 - 99				100 - 199		≥ 1,000			
			จำนวน	ร้อยละ	จำนวน	ร้อยละ	จำนวน	ร้อยละ	จำนวน	ร้อยละ	จำนวน	ร้อยละ	จำนวน	ร้อยละ			จำนวน	ร้อยละ	จำนวน	ร้อยละ	จำนวน	ร้อยละ
รวม	1,079	100.0	1,046	97.0	33	3.0	8	24.5	15	44.9	6	18.4	1	3.1	1	3.1	1	3.1	2	6.1	4,870,212,950	Total
1-15 คน	1,029	100.0	1,012	98.4	17	1.6	7	42.0	10	58.0	-	-	-	-	-	-	-	-	-	-	28,712,950	1-15 persons
16-25 คน	21	100.0	18	85.7	3	14.3	1	33.3	1	33.3	1	33.3	-	-	-	-	-	-	-	-	27,500,000	16-25 persons
26-30 คน	7	100.0	4	57.1	3	42.9	-	-	1	33.3	2	66.7	-	-	-	-	-	-	-	-	22,000,000	26-30 persons
31-50 คน	7	100.0	4	57.1	3	42.9	-	-	1	33.3	1	33.3	-	-	-	-	-	-	1	33.3	1,515,000,000	31-50 persons
51-200 คน	13	100.0	8	61.5	5	38.5	-	-	2	40.0	1	20.0	1	20.0	1	20.0	-	-	1	20.0	3,277,000,000	51-200 persons
มากกว่า 200 คน	2	100.0	-	-	2	100.0	-	-	-	-	1	50.0	-	-	1	50.0	-	-	-	-	D	More than 200 persons

หมายเหตุ : D หมายถึง ตัวเลขที่ไม่เปิดเผย

Note : D means disclosure prohibited.

ที่มา : สำมะโนอุตสาหกรรม พ.ศ. 2550 จังหวัดสุบล สำนักงานสถิติแห่งชาติ กระทรวงเทคโนโลยีสารสนเทศและการสื่อสาร

Source : The 2007 Industrial Census, Satun Province, National Statistical Office, Ministry of Information and Communication Technology

ตาราง 6 มูลค่าเงินลงทุนที่ต่างประเทศรวมลงทุนหรือถือหุ้น จำนวนและร้อยละของสถานประกอบการอุตสาหกรรมผลิต จำแนกตามสัดส่วนของการร่วมลงทุนหรือถือหุ้นของต่างประเทศ และขนาดของสถานประกอบการ

TABLE 6 VALUE OF FOREIGN INVESTMENT OR SHARE HOLDING, NUMBER AND PERCENTAGE OF MANUFACTURING ESTABLISHMENTS BY PROPORTION OF FOREIGN INVESTMENT OR SHARE HOLDING

AND SIZE OF ESTABLISHMENT

ขนาดของสถานประกอบการ	จำนวนสถาน- ประกอบการ		ไม่มีต่างประเทศ		สัดส่วนของการร่วมลงทุนหรือถือหุ้น		มูลค่าเงินลงทุนที่ต่างประเทศ		Size of establishment
	รวมลงทุนหรือถือหุ้น		รวม		สัดส่วนของการร่วมลงทุนหรือถือหุ้น		รวมลงทุนหรือถือหุ้น		
	จำนวน	ร้อยละ	จำนวน	ร้อยละ	จำนวน	ร้อยละ	จำนวน	ร้อยละ	
	Number	%	Number	%	Number	%	Number	%	Total
รวม	1,079	100.0	1,078	99.9	1	0.1	1	100.0	3,168,000,000
1-15 คน	1,029	100.0	1,029	100.0	-	-	-	-	1-15 persons
16-25 คน	21	100.0	21	100.0	-	-	-	-	16-25 persons
26-30 คน	7	100.0	7	100.0	-	-	-	-	26-30 persons
31-50 คน	7	100.0	7	100.0	-	-	-	-	31-50 persons
51-200 คน	13	100.0	12	92.3	1	7.7	1	100.0	51-200 persons
มากกว่า 200 คน	2	100.0	2	100.0	-	-	-	-	More than 200 persons

ที่มา : สำนักอุตสาหกรรม พ.ศ. 2550 จังหวัดสตูล สำนักงานสถิติแห่งชาติ กระทรวงเทคโนโลยีสารสนเทศและการสื่อสาร

Source : The 2007 Industrial Census, Satun Province, National Statistical Office, Ministry of Information and Communication Technology

ตาราง 7 จำนวนและร้อยละของสถานประกอบการอุตสาหกรรมผลิตที่ต่างประเทศร่วมลงทุน จำนวนตามประเทศร่วมลงทุนหรือถือหุ้นมากที่สุดเป็นอันดับหนึ่ง และขนาดของสถานประกอบการ

TABLE 7 NUMBER AND PERCENTAGE OF MANUFACTURING ESTABLISHMENTS WITH FOREIGN INVESTMENT BY THE FIRST COUNTRY WITH HIGHEST SHARE HOLDING AND SIZE OF ESTABLISHMENT

ขนาดของสถานประกอบการ	จำนวนสถานประกอบการ		ไม่มีการลงทุนจากต่างประเศ		มีการลงทุนจากต่างประเศ		ประเทศร่วมลงทุนหรือถือหุ้นมากที่สุดเป็นอันดับหนึ่ง		Size of establishment
	Number of establishments		No foreign's investment		With foreign's investment		China		
	จำนวน	ร้อยละ %	จำนวน	ร้อยละ %	จำนวน	ร้อยละ %	จำนวน	ร้อยละ %	
รวม	1,079	100.0	1,078	99.9	1	0.1	1	100.0	Total
1-15 คน	1,029	100.0	1,029	100.0	-	-	-	-	1-15 persons
16-25 คน	21	100.0	21	100.0	-	-	-	-	16-25 persons
26-30 คน	7	100.0	7	100.0	-	-	-	-	26-30 persons
31-50 คน	7	100.0	7	100.0	-	-	-	-	31-50 persons
51-200 คน	13	100.0	12	92.3	1	7.7	1	100.0	51-200 persons
มากกว่า 200 คน	2	100.0	2	100.0	-	-	-	-	More than 200 persons

ที่มา : สำนักอุตสาหกรรม พ.ศ. 2550 จังหวัดสตูล สำนักงานสถิติแห่งชาติ กระทรวงเทคโนโลยีสารสนเทศและการสื่อสาร

Source : The 2007 Industrial Census, Satun Province, National Statistical Office, Ministry of Information and Communication Technology

ตาราง 7.1 จำนวนและร้อยละของสถานประกอบการอุตสาหกรรมการผลิตที่ต่างประเทศร่วมลงทุน จำนวนตามประเทศร่วมลงทุนหรือถือหุ้นมากที่สุดเป็นอันดับสอง และขนาดของสถานประกอบการ

TABLE 7.1 NUMBER AND PERCENTAGE OF MANUFACTURING ESTABLISHMENTS WITH FOREIGN INVESTMENT BY THE SECOND COUNTRY WITH HIGHEST SHARE HOLDING AND SIZE OF ESTABLISHMENT

ขนาดของสถานประกอบการ	จำนวนสถานประกอบการ		ไม่มีการลงทุนจากต่างประเทศ		มีการลงทุนจากต่างประเทศ		ประเทศร่วมลงทุนหรือถือหุ้นมากที่สุดเป็นอันดับสอง		Size of establishment
	Number of establishments		No foreign's investment		With foreign's investment		ประเทศอื่น ๆ Other countries		
	จำนวน Number	ร้อยละ %	จำนวน Number	ร้อยละ %	จำนวน Number	ร้อยละ %	จำนวน Number	ร้อยละ %	
รวม	1,079	100.0	1,078	99.9	1	0.1	1	100.0	Total
1-15 คน	1,029	100.0	1,029	100.0	-	-	-	-	1-15 persons
16-25 คน	21	100.0	21	100.0	-	-	-	-	16-25 persons
26-30 คน	7	100.0	7	100.0	-	-	-	-	26-30 persons
31-50 คน	7	100.0	7	100.0	-	-	-	-	31-50 persons
51-200 คน	13	100.0	12	92.3	1	7.7	1	100.0	51-200 persons
มากกว่า 200 คน	2	100.0	2	100.0	-	-	-	-	More than 200 persons

ที่มา : สำมะโนอุตสาหกรรม พ.ศ. 2550 จังหวัดสตูล สำนักงานสถิติแห่งชาติ กระทรวงเทคโนโลยีสารสนเทศและการสื่อสาร

Source : The 2007 Industrial Census, Satun Province, National Statistical Office, Ministry of Information and Communication Technology

ตาราง 7.2 จำนวนและร้อยละของสถานประกอบการผลิตที่ต่างประเทศร่วมลงทุน จำนวนตามประเทศร่วมลงทุนหรือถือหุ้นมากที่สุดเป็นอันดับสาม และขนาดของสถานประกอบการ

TABLE 7.2 NUMBER AND PERCENTAGE OF MANUFACTURING ESTABLISHMENTS WITH FOREIGN INVESTMENT BY THE THIRD COUNTRY WITH HIGHEST SHARE HOLDING AND SIZE OF ESTABLISHMENT

ขนาดของสถานประกอบการ	จำนวนสถานประกอบการ		ไม่มีการลงทุนจากต่างประเศ		มีการลงทุนจากต่างประเศ		ประเทศร่วมลงทุนหรือถือหุ้นมากที่สุดเป็นอันดับสาม		Size of establishment
	Number of establishments		No foreign's investment		With foreign's investment		ประเทศอื่น ๆ		
	จำนวน	ร้อยละ	จำนวน	ร้อยละ	จำนวน	ร้อยละ	จำนวน	ร้อยละ	
รวม	1,079	100.0	1,078	99.9	1	0.1	1	100.0	Total
1-15 คน	1,029	100.0	1,029	100.0	-	-	-	-	1-15 persons
16-25 คน	21	100.0	21	100.0	-	-	-	-	16-25 persons
26-30 คน	7	100.0	7	100.0	-	-	-	-	26-30 persons
31-50 คน	7	100.0	7	100.0	-	-	-	-	31-50 persons
51-200 คน	13	100.0	12	92.3	1	7.7	1	100.0	51-200 persons
มากกว่า 200 คน	2	100.0	2	100.0	-	-	-	-	More than 200 persons

ที่มา : สำมะโนอุตสาหกรรม พ.ศ. 2550 จังหวัดสตูล สำนักงานสถิติแห่งชาติ กระทรวงเทคโนโลยีสารสนเทศและการสื่อสาร

Source : The 2007 Industrial Census, Satun Province, National Statistical Office, Ministry of Information and Communication Technology

ตาราง 8 จำนวนและร้อยละของสถานประกอบการผลิต จำนวนตามการส่งเสริมการลงทุน จากสำนักงานคณะกรรมการส่งเสริมการลงทุน และขนาดของสถานประกอบการ

TABLE 8 NUMBER AND PERCENTAGE OF MANUFACTURING ESTABLISHMENTS BY INVESTMENT PROMOTION FROM BOARD OF INVESTMENT (BOI) AND SIZE OF ESTABLISHMENT

ขนาดของสถานประกอบการ	จำนวนสถานประกอบการ		การลงทุนส่งเสริมการลงทุนจากสำนักงานคณะกรรมการส่งเสริมการลงทุน				Size of establishment
	Number of establishments		Investment promotion from board of investment (BOI)				
	จำนวน	ร้อยละ	ไม่มี (No)		มี (Yes)		
	Number	%	จำนวน	ร้อยละ	จำนวน	ร้อยละ	
รวม	1,079	100.0	1,070	99.2	9	0.8	Total
1-15 คน	1,029	100.0	1,026	99.8	3	0.3	1-15 persons
16-25 คน	21	100.0	21	100.0	-	-	16-25 persons
26-30 คน	7	100.0	7	100.0	-	-	26-30 persons
31-50 คน	7	100.0	6	85.7	1	14.3	31-50 persons
51-200 คน	13	100.0	10	76.9	3	23.1	51-200 persons
มากกว่า 200 คน	2	100.0	-	-	2	100.0	More than 200 persons

ที่มา : สำนักงานอุตสาหกรรม พ.ศ. 2550 จังหวัดสตูล สำนักงานสถิติแห่งชาติ กระทรวงเทคโนโลยีสารสนเทศและการสื่อสาร

Source : The 2007 Industrial Census, Satun Province, National Statistical Office, Ministry of Information and Communication Technology

ตาราง 9 มูลค่าการส่งออก จำนวนและร้อยละของสถานประกอบการอุตสาหกรรมผลิต จำนวนตามร้อยละของการส่งออกผลิตภัณฑ์ออกไปจำหน่ายต่างประเทศ และขนาดของสถานประกอบการ
TABLE 9 VALUE OF EXPORT, NUMBER AND PERCENTAGE OF MANUFACTURING ESTABLISHMENTS BY PERCENTAGE OF EXPORT AND SIZE OF ESTABLISHMENT

ขนาดของสถานประกอบการ	จำนวนสถานประกอบการ ไม่มีการส่งออก		ร้อยละการส่งออก										มูลค่าการส่งออก Value of export	Size of establishment						
	Number of establishments		Percentage of export																	
	จำนวน ร้อยละ %	จำนวน ร้อยละ %	<10	10 - 19	20 - 29	50 - 59	80 - 89	90 - 99	รวม Total											
รวม	1,079	100.0	1,068	99.0	11	1.0	5	43.5	1	9.4	1	9.4	1	9.4	1	9.4	2	18.8	750,403,380	Total
1-15 คน	1,029	100.0	1,024	99.6	5	0.5	5	100.0	-	-	-	-	-	-	-	-	-	-	12,766	1-15 persons
16-25 คน	21	100.0	21	100.0	-	-	-	-	-	-	-	-	-	-	-	-	-	-	-	16-25 persons
26-30 คน	7	100.0	7	100.0	-	-	-	-	-	-	-	-	-	-	-	-	-	-	-	26-30 persons
31-50 คน	7	100.0	6	85.7	1	14.3	-	-	-	-	-	-	-	-	-	-	-	-	41,807,851	31-50 persons
51-200 คน	13	100.0	10	76.9	3	23.1	-	-	-	1	33.3	-	-	1	33.3	1	33.3	1	708,582,763	51-200 persons
มากกว่า 200 คน	2	100.0	-	-	2	100.0	-	-	1	50.0	-	-	-	-	-	-	1	50.0	D	More than 200 persons

หมายเหตุ : D หมายถึง ตัวเลขที่ไม่เปิดเผย

Note : D means disclosure prohibited.

ที่มา : สำนักงานสถิติแห่งชาติ กระทรวงเทคโนโลยีสารสนเทศและการสื่อสาร

Source : The 2007 Industrial Census, Satun Province, National Statistical Office, Ministry of Information and Communication Technology

ตาราง 10 จำนวนและร้อยละของสถานประกอบการผลิต จำนวนตามประเทศที่มีการส่งผลผลิตไปจำหน่าย และขนาดของสถานประกอบการ
TABLE 10 NUMBER AND PERCENTAGE OF MANUFACTURING ESTABLISHMENTS BY EXPORTED COUNTRY OF PRODUCT AND SIZE OF ESTABLISHMENT

ขนาดของสถานประกอบการ	จำนวนสถานประกอบการ		ไม่มีการส่งออก		มีการส่งออก		ประเทศที่ส่งออก			Size of establishment		
	Number of establishments		No export		Export		Exported country					
	จำนวน	ร้อยละ	จำนวน	ร้อยละ	จำนวน	ร้อยละ	ญี่ปุ่น	จีน	ประเทศอื่น ๆ			
	จำนวน	%	จำนวน	%	จำนวน	%	จำนวน	ร้อยละ	จำนวน	ร้อยละ	จำนวน	ร้อยละ
รวม	1,079	100.0	1,068	99.0	11	1.0	1	9.4	3	28.3	7	62.3
1-15 คน	1,029	100.0	1,024	99.6	5	0.5	-	-	-	-	5	100.0
16-25 คน	21	100.0	21	100.0	-	-	-	-	-	-	-	-
26-30 คน	7	100.0	7	100.0	-	-	-	-	-	-	-	-
31-50 คน	7	100.0	6	85.7	1	14.3	-	-	1	100.0	-	-
51-200 คน	13	100.0	10	76.9	3	23.1	-	-	1	33.3	2	66.7
มากกว่า 200 คน	2	100.0	-	-	2	100.0	1	50.0	1	50.0	-	-
												Total

ที่มา : สำมะโนอุตสาหกรรม พ.ศ. 2550 จังหวัดสตูล สำนักงานสถิติแห่งชาติ กระทรวงเทคโนโลยีสารสนเทศและการสื่อสาร

Source : The 2007 Industrial Census, Satun Province, National Statistical Office, Ministry of Information and Communication Technology

ตาราง 11 มูลค่าการใช้วัตถุดิบหรือวัสดุประกอบการผลิตที่มาจากต่างประเทศ จำนวนและร้อยละของสถานประกอบการอุตสาหกรรมผลิต จำแนกตามการใช้วัตถุดิบ^๑ และขนาดของสถานประกอบการ

TABLE 11 VALUE OF IMPORTED MATERIALS AND COMPONENTS, NUMBER AND PERCENTAGE OF MANUFACTURING ESTABLISHMENTS BY USE OF IMPORTED MATERIALS AND COMPONENTS AND SIZE OF ESTABLISHMENT

ขนาดของสถานประกอบการ	จำนวนสถานประกอบการ		ไม่มีการใช้วัตถุดิบ		ร้อยละของวัตถุดิบหรือวัสดุประกอบที่มาจากต่างประเทศ										มูลค่าการใช้วัตถุดิบ ^๑	Size of establishment				
	Number of establishments		No use		Percentage of use of imported materials and components															
	จำนวน	ร้อยละ	จำนวน	ร้อยละ	จำนวน	ร้อยละ	จำนวน	ร้อยละ	จำนวน	ร้อยละ	จำนวน	ร้อยละ	จำนวน	ร้อยละ			จำนวน	ร้อยละ	Value of imported materials and components	
รวม	1,079	100.0	1,068	99.0	11	1.0	1	9.2	2	18.4	2	18.4	2	18.4	-	-	6	54.0	2,355,150	Total
1-15 คน	1,029	100.0	1,019	99.0	10	1.0	1	10.1	1	10.1	1	10.1	2	20.3	-	-	6	59.5	2,355,150	1-15 persons
16-25 คน	21	100.0	21	100.0	-	-	-	-	-	-	-	-	-	-	-	-	-	-	-	16-25 persons
26-30 คน	7	100.0	7	100.0	-	-	-	-	-	-	-	-	-	-	-	-	-	-	-	26-30 persons
31-50 คน	7	100.0	7	100.0	-	-	-	-	-	-	-	-	-	-	-	-	-	-	-	31-50 persons
51-200 คน	13	100.0	13	100.0	-	-	-	-	-	-	-	-	-	-	-	-	-	-	-	51-200 persons
มากกว่า 200 คน	2	100.0	1	50.0	1	50.0	-	-	1	100.0	-	-	-	-	-	-	-	-	D	More than 200 persons

หมายเหตุ : D หมายถึง ตัวเลขที่ไม่เปิดเผย

Note : D means disclosure prohibited.

ที่มา : สำมะโนอุตสาหกรรม พ.ศ. 2550 จังหวัดสตูล สำนักงานสถิติแห่งชาติ กระทรวงเทคโนโลยีสารสนเทศและการสื่อสาร

Source : The 2007 Industrial Census, Satun Province, National Statistical Office, Ministry of Information and Communication Technology

ตาราง 12 จำนวนและร้อยละของสถานประกอบการอุตสาหกรรมผลิต จำนวนตามอัตราการใช้กำลังการผลิตต่อปี 2549 และขนาดของสถานประกอบการ

TABLE 12 NUMBER AND PERCENTAGE OF MANUFACTURING ESTABLISHMENTS BY PERCENTAGE OF CAPACITY UTILIZATION IN 2006 AND SIZE OF ESTABLISHMENT

ขนาดของสถานประกอบการ	อัตราการใช้กำลังการผลิตต่อปี 2549 Percentage of capacity utilization in 2006																	เฉลี่ยต่อสถาน- ประกอบการ Average per establishment	Size of establishment							
	จำนวนสถานประกอบการ																									
	< 10	10 - 19	20 - 29	30 - 39	40 - 49	50 - 59	60 - 69	70 - 79	80 - 89	90 - 99	≥100	Total														
จำนวน ร้อยละ	จำนวน ร้อยละ	จำนวน ร้อยละ	จำนวน ร้อยละ	จำนวน ร้อยละ	จำนวน ร้อยละ	จำนวน ร้อยละ	จำนวน ร้อยละ	จำนวน ร้อยละ	จำนวน ร้อยละ	จำนวน ร้อยละ	จำนวน ร้อยละ	จำนวน ร้อยละ	จำนวน ร้อยละ	จำนวน ร้อยละ	จำนวน ร้อยละ	จำนวน ร้อยละ	จำนวน ร้อยละ	จำนวน ร้อยละ	จำนวน ร้อยละ	จำนวน ร้อยละ	จำนวน ร้อยละ	จำนวน ร้อยละ	จำนวน ร้อยละ	จำนวน ร้อยละ	จำนวน ร้อยละ	
1-15 คน	1,079	100.0	1	0.1	14	1.3	61	5.6	28	2.6	73	6.8	101	9.4	163	15.2	114	10.6	151	14.0	88	8.1	285	26.4	70.9	1-15 persons
16-25 คน	1,029	100.0	-	-	13	1.2	60	5.8	26	2.5	68	6.6	99	9.7	153	14.9	104	10.1	148	14.4	82	7.9	276	26.8	71.1	16-25 persons
26-30 คน	21	100.0	1	4.8	-	-	-	-	1	4.8	4	19.1	2	9.5	5	23.8	2	9.5	1	4.8	2	9.5	3	14.3	61.6	26-30 persons
31-50 คน	7	100.0	-	-	-	-	-	-	-	-	-	-	-	-	1	14.3	1	14.3	1	14.3	1	14.3	3	42.9	86.4	31-50 persons
51-200 คน	7	100.0	-	-	1	14.3	1	14.3	1	14.3	-	-	-	-	-	-	3	42.9	1	14.3	-	-	-	-	51.6	51-200 persons
มากกว่า 200 คน	13	100.0	-	-	-	-	-	-	-	-	1	7.7	-	-	4	30.8	2	15.4	-	-	3	23.1	3	23.1	76.9	More than 200 persons
	2	100.0	-	-	-	-	-	-	-	-	-	-	-	-	-	-	2	100.0	-	-	-	-	-	-	70.0	

ที่มา : สำนักอุตสาหกรรม พ.ศ. 2550 จังหวัดสุล สำนักงานสถิติแห่งชาติ กระทรวงเทคโนโลยีสารสนเทศและการสื่อสาร

Source : The 2007 Industrial Census, Satun Province, National Statistical Office, Ministry of Information and Communication Technology

ตอนที่ 3 ข้อมูลทั่วไปของสถานประกอบการ
จำแนกตามหมวดอุตสาหกรรม

สารบัญตารางสถิติ

- ตอนที่ 3 ข้อมูลทั่วไปของสถานประกอบการ จำแนกตามหมวดอุตสาหกรรม**
- ตาราง 1** จำนวนและร้อยละของสถานประกอบการอุตสาหกรรมการผลิต จำแนกตามรูปแบบการจัดตั้งตามกฎหมาย และหมวดอุตสาหกรรม
- ตาราง 2** จำนวนและร้อยละของสถานประกอบการอุตสาหกรรมการผลิต จำแนกตามรูปแบบการจัดตั้งทางเศรษฐกิจ และหมวดอุตสาหกรรม
- ตาราง 3** จำนวนและร้อยละของสถานประกอบการอุตสาหกรรมการผลิต จำแนกตามระยะเวลาในการดำเนินกิจการ และหมวดอุตสาหกรรม
- ตาราง 4** จำนวนและร้อยละของสถานประกอบการอุตสาหกรรมการผลิต จำแนกตามระยะเวลาการผลิตในปี 2549 และหมวดอุตสาหกรรม
- ตาราง 5** มูลค่าเงินลงทุนจดทะเบียน จำนวนและร้อยละของสถานประกอบการอุตสาหกรรมการผลิต จำแนกตามมูลค่าทุนจดทะเบียน และหมวดอุตสาหกรรม
- ตาราง 6** มูลค่าเงินทุนที่ต่างประเทศร่วมลงทุนหรือถือหุ้นจำนวนและร้อยละของสถานประกอบการอุตสาหกรรมการผลิต จำแนกตามสัดส่วนของการร่วมลงทุนหรือถือหุ้นของต่างประเทศ และหมวดอุตสาหกรรม
- ตาราง 7** จำนวนและร้อยละของสถานประกอบการอุตสาหกรรมการผลิตที่ต่างประเทศร่วมลงทุน จำแนกตามประเทศร่วมลงทุนหรือถือหุ้นมากที่สุดเป็นอันดับหนึ่ง และหมวดอุตสาหกรรม
- ตาราง 7.1** จำนวนและร้อยละของสถานประกอบการอุตสาหกรรมการผลิตที่ต่างประเทศร่วมลงทุน จำแนกตามประเทศร่วมลงทุนหรือถือหุ้นมากที่สุดเป็นอันดับสอง และหมวดอุตสาหกรรม
- ตาราง 7.2** จำนวนและร้อยละของสถานประกอบการอุตสาหกรรมการผลิตที่ต่างประเทศร่วมลงทุน จำแนกตามประเทศร่วมลงทุนหรือถือหุ้นมากที่สุดเป็นอันดับสาม และหมวดอุตสาหกรรม
- ตาราง 8** จำนวนและร้อยละของสถานประกอบการอุตสาหกรรมการผลิต จำแนกตามการส่งเสริมการลงทุน จากสำนักงานคณะกรรมการส่งเสริมการลงทุน และหมวดอุตสาหกรรม
- ตาราง 9** มูลค่าการส่งออก จำนวนและร้อยละของสถานประกอบการอุตสาหกรรมการผลิต จำแนกตามร้อยละของการส่งออกผลผลิตออกไปจำหน่ายต่างประเทศและหมวดอุตสาหกรรม
- ตาราง 10** จำนวนและร้อยละของสถานประกอบการอุตสาหกรรมการผลิต จำแนกตามประเทศที่มีการส่งผลผลิตไปจำหน่าย และหมวดอุตสาหกรรม
- ตาราง 11** มูลค่าการใช้วัตถุดิบหรือวัสดุประกอบการผลิตที่มาจากต่างประเทศ จำนวนและร้อยละของสถานประกอบการอุตสาหกรรมการผลิตจำแนกตามการใช้วัตถุดิบฯ และหมวดอุตสาหกรรม
- ตาราง 12** จำนวนและร้อยละของสถานประกอบการอุตสาหกรรมการผลิต จำแนกตามอัตราการใช้กำลังการผลิตต่อปี 2549 และหมวดอุตสาหกรรม

ตาราง 1 จำนวนและร้อยละของสถานประกอบการผลิต จัดแบบรูปแบบการจัดตั้งตามกฎหมาย และหมวดอุตสาหกรรม

TABLE 1 NUMBER AND PERCENTAGE OF MANUFACTURING ESTABLISHMENTS BY FORM OF LEGAL ORGANIZATION AND DIVISION OF INDUSTRY

รหัส Code	หมวดอุตสาหกรรม	จำนวนสถาน- ประกอบการ		ส่วนบุคคล		หุ้นส่วนสามัญ		บริษัทจำกัด		ส่วนราชการ		อื่นๆ		Division of Industry	
		Individual proprietor		Juristic partnership		Company limited, Government, state-enterprise		Cooperatives		Others					
		จำนวน Number	ร้อยละ %	จำนวน Number	ร้อยละ %	จำนวน Number	ร้อยละ %	จำนวน Number	ร้อยละ %	จำนวน Number	ร้อยละ %	จำนวน Number	ร้อยละ %		
	รวม	1,079	100.0	956	88.6	16	1.5	19	1.8	8	0.7	14	1.3	66	6.2
15	การผลิตผลิตภัณฑ์อาหารและเครื่องดื่ม	323	100.0	279	86.4	7	2.2	5	1.6	-	-	1	0.3	31	9.5
17	การผลิตสิ่งทอ	21	100.0	17	81.0	-	-	-	-	2	9.5	-	-	2	9.5
18	การผลิตเครื่องแต่งกาย รวมทั้งการตกแต่งและซ่อมเสื้อผ้า	261	100.0	256	98.2	-	-	-	-	-	-	-	-	5	1.8
20	การผลิตไม้และผลิตภัณฑ์จากไม้และไม้ก๊อก ยกเว้น เฟอร์นิเจอร์ รวมทั้งการผลิตสิ่งของที่ทำจากฟางและวัสดุลักษณะอื่นๆ	74	100.0	54	72.8	2	2.7	7	9.5	4	4.9	-	-	8	10.1
22	การพิมพ์โฆษณา การพิมพ์ และการทำสำเนาสิ่งพิมพ์	7	100.0	6	85.7	1	14.3	-	-	-	-	-	-	-	-
23	การผลิตผลิตภัณฑ์ขนสัตว์ ผลิตภัณฑ์ที่โด้กการถักนํ้ามันปิโตรเลียมและเชื้อเพลิงปรมาณู	4	100.0	3	75.0	-	-	1	25.0	-	-	-	-	-	-
24	การผลิตเคมีภัณฑ์และผลิตภัณฑ์	7	100.0	4	57.1	-	-	-	-	-	-	-	-	3	42.9
25	การผลิตผลิตภัณฑ์ยางและพลาสติก	17	100.0	2	11.8	-	-	1	5.9	-	-	13	76.5	1	5.9
26	การผลิตผลิตภัณฑ์จากแร่โลหะ	102	100.0	92	90.7	2	2.0	5	4.9	-	-	-	-	3	2.5
27	การผลิตโลหะขั้นพื้นฐาน	1	100.0	1	100.0	-	-	-	-	-	-	-	-	-	-
28	การผลิตผลิตภัณฑ์ที่ทำจากโลหะประดิษฐ์ ยกเว้นเครื่องจักรและอุปกรณ์	120	100.0	118	98.3	2	1.7	-	-	-	-	-	-	-	-
29	การผลิตเครื่องจักรและอุปกรณ์ ซึ่งมีได้ตั้งประเภทไว้ในที่อื่น	9	100.0	9	100.0	-	-	-	-	-	-	-	-	-	-
31	การผลิตเครื่องกลและเครื่องอุปกรณ์ไฟฟ้า ซึ่งมีได้ตั้งประเภทไว้ในที่อื่น	21	100.0	21	100.0	-	-	-	-	-	-	-	-	-	-
33	การผลิตอุปกรณ์ที่ใช้ในทางการแพทย์ การวัดความถี่ และอุปกรณ์ที่ใช้ในทางทัศนศาสตร์ นาฬิกา	2	100.0	2	100.0	-	-	-	-	-	-	-	-	-	-
35	การผลิตเครื่องอุปกรณ์การขนส่งอื่นๆ	25	100.0	23	92.0	2	8.0	-	-	-	-	-	-	-	-
36	การผลิตเฟอร์นิเจอร์ รวมทั้งการผลิตซึ่งมิได้ตั้งประเภทไว้ในที่อื่น	85	100.0	68	80.0	-	-	-	-	2	2.4	-	-	15	17.7

ที่มา : สำนักงานอุตสาหกรรม พ.ศ. 2550 จังหวัดสุพรรณบุรี สำนักงานสถิติแห่งชาติ กระทรวงเทคโนโลยีสารสนเทศและการสื่อสาร

Source : The 2007 Industrial Census, Satun Province, National Statistical Office, Ministry of Information and Communication Technology

ตาราง 2 จำนวนและร้อยละของสถานประกอบการอุตสาหกรรมผลิต จำนวนตามรูปแบบการจัดตั้งทางเศรษฐกิจ และหมวดอุตสาหกรรม
 TABLE 2. NUMBER AND PERCENTAGE OF MANUFACTURING ESTABLISHMENTS BY FORM OF ECONOMIC ORGANIZATION AND DIVISION OF INDUSTRY

รหัส Code	หมวดอุตสาหกรรม	จำนวนสถานประกอบการ				สำนักงานเดี่ยว				สำนักงานใหญ่				สำนักงานสาขา				Division of Industry
		Number of establishments		Single unit		Head office		Branch		Number of establishments		Single unit		Head office		Branch		
		จำนวน	ร้อยละ	จำนวน	ร้อยละ	จำนวน	ร้อยละ	จำนวน	ร้อยละ	จำนวน	ร้อยละ	จำนวน	ร้อยละ	จำนวน	ร้อยละ	จำนวน	ร้อยละ	
	รวม	1,079	100.0	1,065	98.7	3	0.3	11	1.0									
15	การผลิตผลิตภัณฑ์อาหารและเครื่องดื่ม	323	100.0	319	98.8	1	0.3	3	0.9								Manufacture of food products and beverages	
17	การผลิตสิ่งทอ	21	100.0	19	90.5	-	-	2	9.5								Manufacture of textiles	
18	การผลิตเครื่องแต่งกาย รวมทั้งการตกแต่งและอเนกประสงค์	261	100.0	261	100.0	-	-	-	-								Manufacture of wearing apparel; dressing and dyeing of fur	
20	การผลิตไม้และผลิตภัณฑ์จากไม้และไม้ก๊อก ยกเว้น เฟอร์นิเจอร์ รวมทั้งการผลิตสิ่งของที่ทำจากฟางและวัสดุจากสัตว์อื่นๆ	74	100.0	70	94.6	1	1.4	3	4.1								Manufacture of wood and of products of wood and cork, except furniture; manufacture of articles of straw and plaiting materials	
22	การพิมพ์โฆษณา การพิมพ์ และการทำสำเนาสื่อบันทึก	7	100.0	7	100.0	-	-	-	-								Publishing, printing and reproduction of recorded media	
23	การผลิตผลิตภัณฑ์จากปิโตรเลียมที่ได้จากการกลั่น																Manufacture of coke, refined petroleum products and nuclear fuel	
	น้ำมันปิโตรเลียมและเชื้อเพลิงปรมาณู	4	100.0	3	75.0	-	-	1	25.0									
24	การผลิตเคมีภัณฑ์และผลิตภัณฑ์เคมี	7	100.0	7	100.0	-	-	-	-								Manufacture of chemicals and chemical products	
25	การผลิตผลิตภัณฑ์ยางและพลาสติก	17	100.0	17	100.0	-	-	-	-								Manufacture of rubber and plastics products	
26	การผลิตผลิตภัณฑ์จากแร่โลหะ	102	100.0	101	99.0	1	1.0	-	-								Manufacture of other non-metallic mineral products	
27	การผลิตโลหะขั้นมูลฐาน	1	100.0	1	100.0	-	-	-	-								Manufacture of basic metals	
28	การผลิตผลิตภัณฑ์ที่ทำจากโลหะประติรูป ยกเว้นเครื่องจักรและอุปกรณ์	120	100.0	120	100.0	-	-	-	-								Manufacture of fabricated metal products, except machinery and equipment	
29	การผลิตเครื่องจักรและอุปกรณ์ ซึ่งมีได้จัดประเภทไว้ในที่อื่น	9	100.0	9	100.0	-	-	-	-								Manufacture of machinery and equipment n.e.c.	
31	การผลิตเครื่องจักรและเครื่องอุปกรณ์ไฟฟ้า ซึ่งมีได้จัดประเภทไว้ในที่อื่น	21	100.0	21	100.0	-	-	-	-								Manufacture of electrical machinery and apparatus n.e.e.	
33	การผลิตอุปกรณ์ที่ใช้ทางการแพทย์ การวัดความถี่ และอุปกรณ์ที่ใช้ในทางทัศนศาสตร์ นกพิกา	2	100.0	2	100.0	-	-	-	-								Manufacture of medical, precision and optical instruments, watches and clocks	
35	การผลิตเครื่องอุปกรณ์การขนส่งอื่นๆ	25	100.0	25	100.0	-	-	-	-								Manufacture of other transport equipment	
36	การผลิตเฟอร์นิเจอร์ รวมทั้งการผลิตซึ่งมีได้จัดประเภทไว้ในที่อื่น	85	100.0	83	97.7	-	-	2	2.4								Manufacture of furniture; manufacturing n.e.c.	

ที่มา : สำมะโนอุตสาหกรรม พ.ศ. 2550 จังหวัดสุล สำนักงานสถิติแห่งชาติ กระทรวงเทคโนโลยีสารสนเทศและการสื่อสาร
 Source : The 2007 Industrial Census, Satun Province, National Statistical Office, Ministry of Information and Communication Technology

ตาราง 3 จำนวนและร้อยละของสถานประกอบการอุตสาหกรรมการผลิต จำนวนตามระยะเวลาในการดำเนินงาน และหมวดอุตสาหกรรม

TABLE 3 NUMBER AND PERCENTAGE OF MANUFACTURING ESTABLISHMENTS BY PERIOD OF OPERATION AND DIVISION OF INDUSTRY

รหัส Code	หมวดอุตสาหกรรม	จำนวนสถานประกอบการ												Division of Industry
		จำนวนสถานประกอบการ				ระยะเวลาในการดำเนินงาน (ปี) Period of operation (Year)								
		จำนวน Number	ร้อยละ %	จำนวน Number	ร้อยละ %	<5	5 - 9	10 - 19	20 - 29	≥ 30	จำนวน Number	ร้อยละ %		
	รวม	1,079	100.0	244	22.6	307	28.5	307	28.4	163	15.1	59	5.4	Total
15	การผลิตผลิตภัณฑ์อาหารและเครื่องดื่ม	323	100.0	83	25.8	67	20.8	81	24.9	52	16.2	40	12.4	Manufacture of food products and beverages
17	การผลิตสิ่งทอ	21	100.0	9	41.3	6	27.0	7	31.8	-	-	-	-	Manufacture of textiles
18	การผลิตเครื่องแต่งกาย รวมทั้งการตกแต่งและซ่อมชิ้นส่วน	261	100.0	28	10.6	67	25.8	76	29.3	78	29.8	12	4.5	Manufacture of wearing apparel; dressing and dyeing of fur
20	การผลิตไม้และผลิตภัณฑ์จากไม้และไม้กอก ยกเว้น เฟอร์นิเจอร์ รวมทั้งการผลิตสิ่งของที่ทำจากฟางและวัสดุจากสานอื่นๆ	74	100.0	26	35.8	25	33.2	15	20.1	8	11.0	-	-	Manufacture of wood and of products of wood and cork, except furniture; manufacture of articles of straw and plaiting materials
22	การพิมพ์โฆษณา การพิมพ์ และการทำสำเนาฉบับถือ	7	100.0	3	42.9	2	28.6	2	28.6	-	-	-	-	Publishing, printing and reproduction of recorded media
23	การผลิตผลิตภัณฑ์ถ่าน ไม้ก๊อก ผลิตภัณฑ์ที่ได้จากการถลุงน้ำมันปิโตรเลียมและเชื้อเพลิงปรมาณู	4	100.0	-	-	3	75.0	-	-	1	25.0	-	-	Manufacture of coke, refined petroleum products and nuclear fuel
24	การผลิตกับกับและผลิตภัณฑ์เคมี	7	100.0	5	71.4	1	14.3	1	14.3	-	-	-	-	Manufacture of chemicals and chemical products
25	การผลิตผลิตภัณฑ์ยางและพลาสติก	17	100.0	5	26.5	4	20.6	8	47.1	1	5.9	-	-	Manufacture of rubber and plastics products
26	การผลิตผลิตภัณฑ์ขงแร่โลหะ	102	100.0	13	12.5	50	49.3	32	31.1	6	6.2	1	1.0	Manufacture of other non-metallic mineral products
27	การผลิตโลหะขั้นพื้นฐาน	1	100.0	-	-	-	-	1	100.0	-	-	-	-	Manufacture of basic metals
28	การผลิตผลิตภัณฑ์ที่ทำจากโลหะประดิษฐ์ ยกเว้นเครื่องจักรและอุปกรณ์	120	100.0	37	30.5	34	28.0	39	32.4	9	7.1	3	2.1	Manufacture of fabricated metal products, except machinery and equipment
29	การผลิตเครื่องจักรและอุปกรณ์ ซึ่งมีได้แก่ประเภทไว้ในที่อื่น	9	100.0	4	38.9	1	11.1	4	38.9	-	-	1	11.1	Manufacture of machinery and equipment n.e.c.
31	การผลิตเครื่องจักรและเครื่องอุปกรณ์ไฟฟ้า ซึ่งมีได้แก่ประเภทไว้ในที่อื่น	21	100.0	8	39.3	5	21.4	8	39.3	-	-	-	-	Manufacture of electrical machinery and apparatus n.e.c.
33	การผลิตอุปกรณ์ที่ใช้ในการแพทย์ การวัดความถี่ และอุปกรณ์ที่ใช้ในทางทัศนศาสตร์ นาฬิกา	2	100.0	-	-	1	50.0	1	50.0	-	-	-	-	Manufacture of medical, precision and optical instruments, watches and clocks
35	การผลิตเครื่องอุปกรณ์การขนส่งอื่นๆ	25	100.0	15	60.0	5	18.0	1	4.0	4	14.0	1	4.0	Manufacture of other transport equipment
36	การผลิตเฟอร์นิเจอร์ รวมทั้งการผลิตซึ่งมีได้แก่ประเภทไว้ในที่อื่น	85	100.0	9	11.0	38	44.7	32	37.2	5	5.6	1	1.6	Manufacture of furniture; manufacturing n.e.c.

ที่มา : สำนักอุตสาหกรรม พ.ศ. 2550 จังหวัดสุล สำนักงานสถิติแห่งชาติ กระทรวงเทคโนโลยีสารสนเทศและการสื่อสาร

Source : The 2007 Industrial Census, Satun Province, National Statistical Office, Ministry of Information and Communication Technology

ตาราง 4 จำนวนและร้อยละของสถานประกอบการผลิต จำนวนคนและระยะเวลาการผลิตในปี 2549 และหมวดอุตสาหกรรม

TABLE 4 NUMBER AND PERCENTAGE OF MANUFACTURING ESTABLISHMENTS BY PERIOD OF OPERATION IN 2006 AND DIVISION OF INDUSTRY

รหัส Code	หมวดอุตสาหกรรม	ระยะเวลาการผลิต Period of operation in 2006												Division of Industry			
		จำนวนสถานประกอบการ		เดือน Months			ชั่วโมง Hours per day			Total							
		จำนวน	ร้อยละ	จำนวน	ร้อยละ	จำนวน	ร้อยละ	จำนวน	ร้อยละ		จำนวน	ร้อยละ					
		Number	%	Number	%	Number	%	Number	%	Number	%	Number	%				
	รวม	1,079	100.0	9	0.8	114	10.6	48	4.5	908	84.1	670	62.1	394	36.5	15	1.4
15	การผลิตเครื่องอาหารและเครื่องดื่ม	323	100.0	-	-	32	9.8	17	5.3	274	84.8	229	71.0	83	25.7	10	3.3
17	การผลิตสิ่งทอ	21	100.0	5	21.4	-	-	1	4.8	16	73.8	10	46.0	10	49.2	1	4.8
18	การผลิตเครื่องแต่งกาย รวมทั้งการตกแต่งและย้อมสีเส้นด้าย	261	100.0	-	-	12	4.5	-	-	249	95.5	175	67.1	86	32.9	-	-
20	การผลิตไม้และผลิตภัณฑ์จากไม้และไม้ก๊อก ยกเว้นเฟอร์นิเจอร์	74	100.0	1	1.4	6	8.4	11	15.5	55	74.7	54	72.8	20	27.2	-	-
22	การผลิตพลาสติกขั้นต้น โกลด์ผลิตภัณฑ์ที่ได้จากการกลั่น	7	100.0	-	-	-	-	-	-	7	100.0	3	42.9	4	57.1	-	-
23	การผลิตผลิตภัณฑ์ขั้นต้น โกลด์ผลิตภัณฑ์ที่ได้จากการกลั่น	4	100.0	-	-	-	-	-	-	4	100.0	-	-	4	100.0	-	-
24	การผลิตเคมีภัณฑ์และผลิตภัณฑ์	7	100.0	-	-	-	-	-	-	7	100.0	4	57.1	3	42.9	-	-
25	การผลิตผลิตภัณฑ์ยางและพลาสติก	17	100.0	-	-	6	32.4	1	5.9	11	61.8	4	23.5	12	70.6	1	5.9
26	การผลิตผลิตภัณฑ์จากแร่โลหะ	102	100.0	4	3.4	6	5.6	8	7.7	85	83.3	73	71.5	29	28.5	-	-
27	การผลิตโลหะขั้นมูลฐาน	1	100.0	-	-	-	-	-	-	1	100.0	1	100.0	-	-	-	-
28	การผลิตผลิตภัณฑ์ที่ทำจากโลหะประดิษฐ์ ยกเว้นเครื่องจักรและอุปกรณ์	120	100.0	-	-	12	9.6	-	-	108	90.4	43	35.9	77	64.1	-	-
29	การผลิตเครื่องจักรและอุปกรณ์ ซึ่งมีได้จัดประเภทไว้ในที่อื่น	9	100.0	-	-	3	27.8	-	-	7	72.2	5	55.6	3	33.3	1	11.1
31	การผลิตเครื่องจักรและเครื่องอุปกรณ์ไฟฟ้า ซึ่งมีได้จัดประเภทไว้ในที่อื่น	21	100.0	-	-	-	-	-	-	21	100.0	7	33.3	13	59.5	2	7.1
33	การผลิตอุปกรณ์ที่ใช้ในทางการแพทย์ การวัดความถี่ และอุปกรณ์ที่ใช้ในทางทัศนศาสตร์ นาฬิกา	2	100.0	-	-	-	-	-	-	2	100.0	-	-	2	100.0	-	-
35	การผลิตเครื่องอุปกรณ์การขนส่งอื่นๆ	25	100.0	-	-	16	62.0	-	-	10	38.0	19	76.0	6	24.0	-	-
36	การผลิตเฟอร์นิเจอร์ รวมทั้งการผลิตซึ่งมิได้จัดประเภทไว้ในที่อื่น	85	100.0	-	-	23	27.4	10	11.5	52	61.1	43	50.9	42	49.1	-	-

ที่มา : สำมะโนอุตสาหกรรม พ.ศ. 2550 จังหวัดสตูล สำนักงานสถิติแห่งชาติ กระทรวงเทคโนโลยีสารสนเทศและการสื่อสาร

Source : The 2007 Industrial Census, Satun Province, National Statistical Office, Ministry of Information and Communication Technology

ตาราง 5 มูลค่าเงินลงทุนจดทะเบียน จำนวนและร้อยละของสถานประกอบการอุตสาหกรรมผลิต จำนวนตามมูลค่าของจดทะเบียน และหมวดอุตสาหกรรม

TABLE 5 VALUE OF REGISTERED CAPITAL, NUMBER AND PERCENTAGE OF MANUFACTURING ESTABLISHMENTS BY VALUE OF REGISTERED CAPITAL AND DIVISION OF INDUSTRY

รหัส Code	จำนวนสถานประกอบการ Number of establishments	ไม่มีมูลค่าจดทะเบียน		มูลค่าทุนจดทะเบียน (ล้านบาท) Registered capital (Million baht)										มูลค่าเงินลงทุน จดทะเบียน Value of registered capital	Division of Industry						
		จำนวน Number	ร้อยละ %	รวม Total		< 1		1 - 9		10 - 49		50 - 99				100 - 199		≥ 1,000			
				จำนวน Number	ร้อยละ %	จำนวน Number	ร้อยละ %	จำนวน Number	ร้อยละ %	จำนวน Number	ร้อยละ %	จำนวน Number	ร้อยละ %			จำนวน Number	ร้อยละ %		จำนวน Number	ร้อยละ %	
		1,079	100.0	1,046	97.0	33	3.0	8	24.5	15	44.9	6	18.4	1	3.1	1	3.1	2	6.1	5,010,212,950	Total
15	การผลิตผลิตภัณฑ์อาหารและเครื่องดื่ม	323	100.0	314	97.2	9	2.8	2	16.4	4	40.0	3	32.7	-	-	1	10.9	-	-	163,300,200	Manufacture of food products and beverages
17	การผลิตสิ่งทอ	21	100.0	21	100.0	-	-	-	-	-	-	-	-	-	-	-	-	-	-	-	Manufacture of textiles
18	การผลิตเครื่องแต่งกายรวมทั้งการตกแต่งและย้อมสีเนื้อสัตว์	261	100.0	261	100.0	-	-	-	-	-	-	-	-	-	-	-	-	-	-	-	Manufacture of wearing apparel; dressing and dyeing of fur
20	การผลิตไม้และผลิตภัณฑ์จากไม้และไม้กั้น ยกเว้น เฟอร์นิเจอร์ รวมทั้งการผลิตสิ่งของที่จากฟางและวัสดุจากสัตว์	74	100.0	67	90.5	7	9.5	2	28.6	3	42.9	2	28.6	-	-	-	-	-	-	58,000,000	Manufacture of wood and of products of wood and cork, except furniture; manufacture of articles of straw and plaiting materials
22	การพิมพ์โฆษณา การพิมพ์ และการทำสำเนาฉบับที่	7	100.0	6	85.7	1	14.3	1	100.0	-	-	-	-	-	-	-	-	-	-	750,000	Publishing, printing and reproduction of recorded media
23	การผลิตผลิตภัณฑ์ขั้นต้น ได้แก่ ผลิตภัณฑ์ที่ได้จากการกลั่น	4	100.0	4	100.0	-	-	-	-	-	-	-	-	-	-	-	-	-	-	-	Manufacture of coke, refined petroleum products and nuclear fuel
24	การผลิตเคมีภัณฑ์และผลิตภัณฑ์ปิโตรเคมี	7	100.0	7	100.0	-	-	-	-	-	-	-	-	-	-	-	-	-	-	-	Manufacture of chemicals and chemical products
25	การผลิตผลิตภัณฑ์ยางและพลาสติก	17	100.0	13	73.5	5	26.5	4	77.8	-	-	-	-	-	-	-	-	1	22.2	3,200,162,750	Manufacture of rubber and plastics products
26	การผลิตผลิตภัณฑ์เหล็กแร่โลหะ	102	100.0	95	93.1	7	6.9	-	-	4	57.1	1	14.3	1	14.3	-	-	1	14.3	1,579,500,000	Manufacture of other non-metallic mineral products
27	การผลิตโลหะขั้นมูลฐาน	1	100.0	1	100.0	-	-	-	-	-	-	-	-	-	-	-	-	-	-	-	Manufacture of basic metals
28	การผลิตผลิตภัณฑ์ที่มาจากโลหะประติมันต์ ยกเว้นเครื่องจักรและอุปกรณ์	120	100.0	118	98.3	2	1.7	-	-	2	100.0	-	-	-	-	-	-	-	-	2,500,000	Manufacture of fabricated metal products, except machinery and equipment
29	การผลิตเครื่องจักรและอุปกรณ์ ซึ่งมีได้จัดประเภทไว้ในที่อื่น	9	100.0	9	100.0	-	-	-	-	-	-	-	-	-	-	-	-	-	-	-	Manufacture of machinery and equipment n.e.c.
31	การผลิตเครื่องจักรและเครื่องอุปกรณ์ไฟฟ้า ซึ่งมีได้จัดประเภทไว้ในที่อื่น	21	100.0	21	100.0	-	-	-	-	-	-	-	-	-	-	-	-	-	-	-	Manufacture of electrical machinery and apparatus n.e.c.
33	การผลิตอุปกรณ์ที่ใช้ในทางการแพทย์ การความเที่ยงและอุปกรณ์ที่ใช้ในทางทัศนศาสตร์ นาฬิกา	2	100.0	2	100.0	-	-	-	-	-	-	-	-	-	-	-	-	-	-	-	Manufacture of medical, precision and optical instruments, watches and clocks
35	การผลิตเครื่องอุปกรณ์การขนส่งอื่นๆ	25	100.0	23	92.0	2	8.0	-	-	2	100.0	-	-	-	-	-	-	-	-	6,000,000	Manufacture of other transport equipment
36	การผลิตเฟอร์นิเจอร์ รวมทั้งการผลิตซึ่งมีได้จัดประเภทไว้ในที่อื่น	85	100.0	85	100.0	-	-	-	-	-	-	-	-	-	-	-	-	-	-	-	Manufacture of furniture; manufacturing n.e.c.

ที่มา : สำมะโนอุตสาหกรรม พ.ศ. 2550 จังหวัดสุพรรณบุรี สำนักงานสถิติแห่งชาติ กระทรวงเทคโนโลยีสารสนเทศและการสื่อสาร

Source : The 2007 Industrial Census, Satun Province, National Statistical Office, Ministry of Information and Communication Technology

ตาราง 6 มูลค่าเงินลงทุนที่ต่างประเทศรวมลงทุนหรือถือหุ้น จำนวนและร้อยละของสถานประกอบการอุตสาหกรรมผลิต จำแนกตามสัดส่วนของการร่วมลงทุนหรือถือหุ้นของต่างประเทศ และหมวดอุตสาหกรรม

TABLE 6 VALUE OF FOREIGN INVESTMENT OR SHARE HOLDING, NUMBER AND PERCENTAGE OF MANUFACTURING ESTABLISHMENTS BY PROPORTION OF FOREIGN INVESTMENT OR SHARE HOLDING AND DIVISION OF INDUSTRY

รหัส Code	หมวดอุตสาหกรรม	จำนวนสถาน- ประกอบการ		ไม่มีต่างประเทศ		สัดส่วนของการร่วมลงทุนหรือถือหุ้น		มูลค่าเงินลงทุนที่ต่างประเทศ		Division of Industry
		จำนวน Number	ร้อยละ %	จำนวน Number	ร้อยละ %	จำนวน Number	ร้อยละ %	จำนวน Number	ร้อยละ %	
		1,079	100.0	1,078	99.9	1	0.1	1	100.0	Total
15	การผลิตผลิตภัณฑ์อาหารและเครื่องดื่ม	323	100.0	323	100.0	-	-	-	-	Manufacture of food products and beverages
17	การผลิตสิ่งทอ	21	100.0	21	100.0	-	-	-	-	Manufacture of textiles
18	การผลิตเครื่องแต่งกาย รวมทั้งการตกแต่งและซ่อมสินค้า	261	100.0	261	100.0	-	-	-	-	Manufacture of wearing apparel, dressing and dyeing of fur
20	การผลิตไม้และผลิตภัณฑ์จากไม้และไม้กักขัง เพอร์ไมเจอร์ รวมทั้งการผลิตสิ่งของที่ทำจากฟางและวัสดุจากสานอื่นๆ	74	100.0	74	100.0	-	-	-	-	Manufacture of wood and of products of wood and cork, except furniture; manufacture of articles of straw and plaiting materials
22	การพิมพ์โฆษณา การพิมพ์ และการทำสำเนาเสมือน	7	100.0	7	100.0	-	-	-	-	Publishing, printing and reproduction of recorded media
23	การผลิตผลิตภัณฑ์จากไม้ กักผลิตภัณฑ์ที่ได้จากการกลั่น									Manufacture of coke, refined petroleum products and nuclear fuel
24	น้ำมันปิโตรเลียมและเชื้อเพลิงปรมาณู	4	100.0	4	100.0	-	-	-	-	Manufacture of chemicals and chemical products
24	การผลิตเคมีภัณฑ์และผลิตภัณฑ์เคมี	7	100.0	7	100.0	-	-	-	-	Manufacture of rubber and plastics products
25	การผลิตผลิตภัณฑ์ยางและพลาสติก	17	100.0	16	94.1	1	5.9	1	100.0	3,168,000,000
26	การผลิตผลิตภัณฑ์จากแร่โลหะ	102	100.0	102	100.0	-	-	-	-	Manufacture of other non-metallic mineral products
27	การผลิตโลหะขั้นมูลฐาน	1	100.0	1	100.0	-	-	-	-	Manufacture of basic metals
28	การผลิตผลิตภัณฑ์ที่ทำจากโลหะประดิษฐ์ ยกเว้นเครื่องจักรและอุปกรณ์	120	100.0	120	100.0	-	-	-	-	Manufacture of fabricated metal products, except machinery and equipment
29	การผลิตเครื่องจักรและอุปกรณ์ ซึ่งมีได้จัดประเภทไว้ในที่อื่น	9	100.0	9	100.0	-	-	-	-	Manufacture of machinery and equipment n.e.c.
31	การผลิตเครื่องจักรและเครื่องอุปกรณไฟฟ้า ซึ่งมีได้จัดประเภทไว้ในที่อื่น	21	100.0	21	100.0	-	-	-	-	Manufacture of electrical machinery and apparatus n.e.c.
33	การผลิตอุปกรณ์ที่ใช้ในทางการแพทย์ การวัดความถี่ และอุปกรณ์ที่ใช้ในทางทัศนศาสตร์ นาฬิกา	2	100.0	2	100.0	-	-	-	-	Manufacture of medical, precision and optical instruments, watches and clocks
35	การผลิตเครื่องอุปกรณขนส่งอื่นๆ	25	100.0	25	100.0	-	-	-	-	Manufacture of other transport equipment
36	การผลิตเฟอร์นิเจอร์ รวมทั้งการผลิตสิ่งมีได้จัดประเภทไว้ในที่อื่น	85	100.0	85	100.0	-	-	-	-	Manufacture of furniture; manufacturing n.e.c.

ที่มา : สำนักงานอุตสาหกรรม พ.ศ. 2550 จังหวัดสุลา สำนักงานสถิติแห่งชาติ กระทรวงเทคโนโลยีสารสนเทศและการสื่อสาร

Source : The 2007 Industrial Census, Satun Province, National Statistical Office, Ministry of Information and Communication Technology

ตาราง 7 จำนวนและร้อยละของสถานประกอบการอุตสาหกรรมผลิตที่ต่างประเทศร่วมลงทุน จำนวนตามประเทศร่วมลงทุนหรือหุ้นมากที่สุดเป็นอันดับหนึ่ง และหมวดอุตสาหกรรม

TABLE 7 NUMBER AND PERCENTAGE OF MANUFACTURING ESTABLISHMENTS WITH FOREIGN INVESTMENT BY THE FIRST COUNTRY WITH HIGHEST SHARE HOLDING AND DIVISION OF INDUSTRY

รหัส Code	หมวดอุตสาหกรรม	จำนวนสถานประกอบการ		ไม่มีการลงทุนจากต่างประเทศ		มีการลงทุนจากต่างประเทศ		ประเทศร่วมลงทุนหรือหุ้นมากที่สุดเป็นอันดับหนึ่ง		Division of Industry
		Number of establishments		No foreign's investment		With foreign's investment		China		
		จำนวน Number	ร้อยละ %	จำนวน Number	ร้อยละ %	จำนวน Number	ร้อยละ %	จำนวน Number	ร้อยละ %	
	รวม	1,079	100.0	1,078	99.9	1	0.1	1	100.0	Total
15	การผลิตเครื่องดื่มชูกำลังและเครื่องดื่ม	323	100.0	323	100.0	-	-	-	-	Manufacture of food products and beverages
17	การผลิตสิ่งทอ	21	100.0	21	100.0	-	-	-	-	Manufacture of textiles
18	การผลิตเครื่องแต่งกาย รวมทั้งการตกแต่งและย้อมสีเส้นสัตว์	261	100.0	261	100.0	-	-	-	-	Manufacture of wearing apparel; dressing and dyeing of fur
20	การผลิตไม้และผลิตภัณฑ์จากไม้และไม่กึ่งกบ ใยแก้ว เพื่อรับเจอร์ รวมทั้งการผลิตสิ่งของที่ทำจากฟางและวัสดุสังเคราะห์อื่นๆ	74	100.0	74	100.0	-	-	-	-	Manufacture of wood and of products of wood and cork, except furniture; manufacture of articles of straw and plaiting materials
22	การพิมพ์โฆษณา การพิมพ์ และการทำสำเนาสื่อบันทึก	7	100.0	7	100.0	-	-	-	-	Publishing, printing and reproduction of recorded media
23	การผลิตผลิตภัณฑ์งานไม้ ผลิตภัณฑ์ที่ใช้จากการกลั่นน้ำมันปิโตรเลียมและเชื้อเพลิงปรมาณู	4	100.0	4	100.0	-	-	-	-	Manufacture of coke, refined petroleum products and nuclear fuel
24	การผลิตเคมีภัณฑ์และผลิตภัณฑ์เคมี	7	100.0	7	100.0	-	-	-	-	Manufacture of chemicals and chemical products
25	การผลิตผลิตภัณฑ์ยางและพลาสติก	17	100.0	16	94.1	1	5.9	1	100.0	Manufacture of rubber and plastics products
26	การผลิตผลิตภัณฑ์หนังจากสัตว์และใยไหม	102	100.0	102	100.0	-	-	-	-	Manufacture of other non-metallic mineral products
27	การผลิตโลหะขั้นมูลฐาน	1	100.0	1	100.0	-	-	-	-	Manufacture of basic metals
28	การผลิตผลิตภัณฑ์ที่ทำจากโลหะประเภทอื่นๆ เว้นเครื่องจักรและอุปกรณ์	120	100.0	120	100.0	-	-	-	-	Manufacture of fabricated metal products, except machinery and equipment
29	การผลิตเครื่องจักรและอุปกรณ์ ซึ่งมีได้จัดประเภทไว้ในที่อื่น	9	100.0	9	100.0	-	-	-	-	Manufacture of machinery and equipment n.e.c.
31	การผลิตเครื่องจักรและเครื่องมือประเภทไฟฟ้า ซึ่งมีได้จัดประเภทไว้ในที่อื่น	21	100.0	21	100.0	-	-	-	-	Manufacture of electrical machinery and apparatus n.e.c.
33	การผลิตอุปกรณ์ที่ใช้ในงานทางการแพทย์ การวัดความถี่ และอุปกรณ์ที่ใช้ในทางทัศนศาสตร์ นาฬิกา	2	100.0	2	100.0	-	-	-	-	Manufacture of medical, precision and optical instruments, watches and clocks
35	การผลิตเครื่องอุปกรณ์การขนส่งอื่นๆ	25	100.0	25	100.0	-	-	-	-	Manufacture of other transport equipment
36	การผลิตเฟอร์นิเจอร์ รวมทั้งการผลิตซึ่งมิได้จัดประเภทไว้ในที่อื่น	85	100.0	85	100.0	-	-	-	-	Manufacture of furniture; manufacturing n.e.c.

ที่มา : สำนักงานอุตสาหกรรม พ.ศ. 2550 จังหวัดสุล สำนักงานสถิติแห่งชาติ กระทรวงเทคโนโลยีสารสนเทศและการสื่อสาร

Source : The 2007 Industrial Census, Satun Province, National Statistical Office, Ministry of Information and Communication Technology

ตาราง 7.1 จำนวนและร้อยละของสถานประกอบการผลิตที่ต่างประเทศร่วมลงทุน จำนวนคนในประเทศร่วมลงทุนหรือถือหุ้นมากที่สุดเป็นอันดับสอง และหมวดอุตสาหกรรม

TABLE 7.1 NUMBER AND PERCENTAGE OF MANUFACTURING ESTABLISHMENTS WITH FOREIGN INVESTMENT BY THE SECOND COUNTRY WITH HIGHEST SHARE HOLDING AND DIVISION OF INDUSTRY

รหัส Code	หมวดอุตสาหกรรม	จำนวนสถานประกอบการ		ไม่มีการลงทุนจาก		มีการลงทุนจาก		ประเทศร่วมลงทุนหรือถือหุ้นมากที่สุดเป็นอันดับสอง		Division of Industry
		Number of establishments		ต่างประเทศ No foreign's investment		ต่างประเทศ With foreign's investment		ประเทศอื่น ๆ Other countries		
		จำนวน Number	ร้อยละ %	จำนวน Number	ร้อยละ %	จำนวน Number	ร้อยละ %	จำนวน Number	ร้อยละ %	
	รวม	1,079	100.0	1,078	99.9	1	0.1	1	100.0	Total
15	การผลิตผลิตภัณฑ์อาหารและเครื่องดื่ม	323	100.0	323	100.0	-	-	-	-	Manufacture of food products and beverages
17	การผลิตสิ่งทอ	21	100.0	21	100.0	-	-	-	-	Manufacture of textiles
18	การผลิตเครื่องแต่งกาย รวมทั้งการตกแต่งและย้อมสีขนสัตว์	261	100.0	261	100.0	-	-	-	-	Manufacture of wearing apparel; dressing and dyeing of fur
20	การผลิตไม้และผลิตภัณฑ์จากไม้และไม้กอก ยกเว้น ฟอรันิเจอร์ รวมทั้งการผลิตสิ่งของที่ทำจากฟางและวัสดุจากสัตว์อื่น ๆ	74	100.0	74	100.0	-	-	-	-	Manufacture of wood and of products of wood and cork, except furniture; manufacture of articles of straw and plaiting materials
22	การพิมพ์และการพิมพ์ และการทำเส้นใยเทียม	7	100.0	7	100.0	-	-	-	-	Publishing, printing and reproduction of recorded media
23	การผลิตผลิตภัณฑ์ขี้ผึ้ง ผลิตภัณฑ์ที่ได้จากการกลั่น น้ำมันปิโตรเลียมและเชื้อเพลิงปรมาณู	4	100.0	4	100.0	-	-	-	-	Manufacture of coke, refined petroleum products and nuclear fuel
24	การผลิตเคมีภัณฑ์และผลิตภัณฑ์เคมี	7	100.0	7	100.0	-	-	-	-	Manufacture of chemicals and chemical products
25	การผลิตผลิตภัณฑ์ยางและพลาสติก	17	100.0	16	94.1	1	5.9	1	100.0	Manufacture of rubber and plastics products
26	การผลิตผลิตภัณฑ์จากแร่โลหะ	102	100.0	102	100.0	-	-	-	-	Manufacture of other non-metallic mineral products
27	การผลิตโลหะขั้นมูลฐาน	1	100.0	1	100.0	-	-	-	-	Manufacture of basic metals
28	การผลิตผลิตภัณฑ์ที่ทำจากโลหะประดิษฐ์ ยกเว้นเครื่องจักรและอุปกรณ์	120	100.0	120	100.0	-	-	-	-	Manufacture of fabricated metal products, except machinery and equipment
29	การผลิตเครื่องจักรและอุปกรณ์ ซึ่งมีได้จัดประเภทไว้ในที่อื่น	9	100.0	9	100.0	-	-	-	-	Manufacture of machinery and equipment n.e.c.
31	การผลิตเครื่องจักรและเครื่องอุปกรณ์ไฟฟ้า ซึ่งมีได้จัดประเภทไว้ในที่อื่น	21	100.0	21	100.0	-	-	-	-	Manufacture of electrical machinery and apparatus n.e.c.
33	การผลิตอุปกรณ์ที่ใช้ในทางการแพทย์ การวัดความถี่ และอุปกรณ์ที่ใช้ในทางทัศนศาสตร์ นานาฬิกา	2	100.0	2	100.0	-	-	-	-	Manufacture of medical, precision and optical instruments, watches and clocks
35	การผลิตเครื่องอุปกรณ์รถยนต์ขนส่งอื่น ๆ	25	100.0	25	100.0	-	-	-	-	Manufacture of other transport equipment
36	การผลิตเฟอร์นิเจอร์ รวมทั้งการผลิตซึ่งมีได้จัดประเภทไว้ในที่อื่น	85	100.0	85	100.0	-	-	-	-	Manufacture of furniture; manufacturing n.e.c.

ที่มา : สำนักงานอุตสาหกรรม พ.ศ. 2550 จังหวัดชลบุรี สำนักงานสถิติแห่งชาติ กระทรวงเทคโนโลยีสารสนเทศและการสื่อสาร

Source : The 2007 Industrial Census, Satun Province, National Statistical Office, Ministry of Information and Communication Technology

ตาราง 7.2 จำนวนและร้อยละของสถานประกอบการผลิตที่ต่างประเทศร่วมลงทุน จำนวนตามประเทศร่วมลงทุนหรือถือหุ้นมากที่สุดเป็นอันดับสาม และหมวดอุตสาหกรรม

TABLE 7.2. NUMBER AND PERCENTAGE OF MANUFACTURING ESTABLISHMENTS WITH FOREIGN INVESTMENT BY THE THIRD COUNTRY WITH HIGHEST SHARE HOLDING AND DIVISION OF INDUSTRY

รหัส Code	หมวดอุตสาหกรรม	จำนวนสถานประกอบการ				ไม่มีการลงทุนจาก				มีการลงทุนจาก				ประเทศร่วมลงทุนหรือถือหุ้นมากที่สุดเป็นอันดับสาม				Division of Industry
		Number of establishments		ร้อยละ		No foreign's investment		ร้อยละ		With foreign's investment		ร้อยละ		The third country with highest share holding		Other countries		
		จำนวน Number	ร้อยละ %	จำนวน Number	ร้อยละ %	จำนวน Number	ร้อยละ %	จำนวน Number	ร้อยละ %	จำนวน Number	ร้อยละ %	จำนวน Number	ร้อยละ %	จำนวน Number	ร้อยละ %			
	รวม	1,079	100.0	1,078	99.9	1	0.1	1	0.1	1	100.0	1	100.0	100.0	Total			
15	การผลิตผลิตภัณฑ์อาหารและเครื่องดื่ม	323	100.0	323	100.0	-	-	-	-	-	-	-	-	-	-	Manufacture of food products and beverages		
17	การผลิตสิ่งทอ	21	100.0	21	100.0	-	-	-	-	-	-	-	-	-	-	Manufacture of textiles		
18	การผลิตเครื่องแต่งกาย รวมทั้งการตกแต่งและซ่อมเสื้อผ้า	261	100.0	261	100.0	-	-	-	-	-	-	-	-	-	-	Manufacture of wearing apparel; dressing and dyeing of fur		
20	การผลิตไม้และผลิตภัณฑ์จากไม้และไม้กอก ยกเว้น ฟอรันิเจอร์ รวมทั้งการผลิตสิ่งของที่ทำจากฟางและวัสดุจากสานอื่นๆ	74	100.0	74	100.0	-	-	-	-	-	-	-	-	-	-	Manufacture of wood and of products of wood and cork, except furniture; manufacture of articles of straw and plaiting materials		
22	การพิมพ์โฆษณา การพิมพ์ และการทำเส้นเย็บเล่ม	7	100.0	7	100.0	-	-	-	-	-	-	-	-	-	-	Publishing, printing and reproduction of recorded media		
23	การผลิตผลิตภัณฑ์ขี้ผึ้ง ไม้ก๊อก ผลิตภัณฑ์ที่ได้จากการกลั่นน้ำมันปิโตรเลียมและเชื้อเพลิงปรมาณู	4	100.0	4	100.0	-	-	-	-	-	-	-	-	-	-	Manufacture of coke, refined petroleum products and nuclear fuel		
24	การผลิตเคมีภัณฑ์และผลิตภัณฑ์เคมี	7	100.0	7	100.0	-	-	-	-	-	-	-	-	-	-	Manufacture of chemicals and chemical products		
25	การผลิตผลิตภัณฑ์ยางและพลาสติก	17	100.0	16	94.1	1	5.9	1	5.9	1	100.0	1	100.0	100.0	100.0	Manufacture of rubber and plastics products		
26	การผลิตผลิตภัณฑ์จากแร่โลหะ	102	100.0	102	100.0	-	-	-	-	-	-	-	-	-	-	Manufacture of other non-metallic mineral products		
27	การผลิตโลหะขั้นมูลฐาน	1	100.0	1	100.0	-	-	-	-	-	-	-	-	-	-	Manufacture of basic metals		
28	การผลิตผลิตภัณฑ์ที่ทำจากโลหะประดิษฐ์ ยกเว้นเครื่องจักรและอุปกรณ์	120	100.0	120	100.0	-	-	-	-	-	-	-	-	-	-	Manufacture of fabricated metal products, except machinery and equipment		
29	การผลิตเครื่องจักรและอุปกรณ์ ซึ่งมีได้จัดประเภทไว้ในที่อื่น	9	100.0	9	100.0	-	-	-	-	-	-	-	-	-	-	Manufacture of machinery and equipment n.e.c.		
31	การผลิตเครื่องจักรและเครื่องอุปกรณ์ไฟฟ้า ซึ่งมีได้จัดประเภทไว้ในที่อื่น	21	100.0	21	100.0	-	-	-	-	-	-	-	-	-	-	Manufacture of electrical machinery and apparatus n.e.c.		
33	การผลิตอุปกรณ์ที่ใช้ในทางการแพทย์ การวัดความถี่ และอุปกรณ์ที่ใช้ในทางทัศนศาสตร์ นาฬิกา	2	100.0	2	100.0	-	-	-	-	-	-	-	-	-	-	Manufacture of medical, precision and optical instruments, watches and clocks		
35	การผลิตเครื่องอุปกรณ์รถยนต์อื่นๆ	25	100.0	25	100.0	-	-	-	-	-	-	-	-	-	-	Manufacture of other transport equipment		
36	การผลิตเฟอร์นิเจอร์ รวมทั้งการผลิตซึ่งมีได้จัดประเภทไว้ในที่อื่น	85	100.0	85	100.0	-	-	-	-	-	-	-	-	-	-	Manufacture of furniture; manufacturing n.e.c.		

ที่มา : สำนักงานอุตสาหกรรม พ.ศ. 2550 จังหวัดสุล สำนักงานสถิติแห่งชาติ กระทรวงเทคโนโลยีสารสนเทศและการสื่อสาร

Source : The 2007 Industrial Census, Satun Province, National Statistical Office, Ministry of Information and Communication Technology

ตาราง 8 จำนวนและร้อยละของสถานประกอบการผลิต จัดหาตามการส่งเสริมการลงทุน จากสำนักงานคณะกรรมการส่งเสริมการลงทุน และหมวดอุตสาหกรรม

TABLE 8 NUMBER AND PERCENTAGE OF MANUFACTURING ESTABLISHMENTS BY INVESTMENT PROMOTION FROM BOARD OF INVESTMENT (BOI) AND DIVISION OF INDUSTRY

รหัส Code	หมวดอุตสาหกรรม	จำนวนสถานประกอบการ						การส่งเสริมการลงทุนจากสำนักงานคณะกรรมการส่งเสริมการลงทุน					
		Number of establishments			Investment promotion from board of investment (BOI)			ไม่มี (No)			มี (Yes)		
		จำนวน Number	ร้อยละ %	จำนวน Number	จำนวน Number	ร้อยละ %	จำนวน Number	จำนวน Number	ร้อยละ %	จำนวน Number	ร้อยละ %	จำนวน Number	ร้อยละ %
	รวม	1,079	100.0	1,070	99.2	9	0.8						Total
15	การผลิตภัตตาคารอาหารและเครื่องดื่ม	323	100.0	322	99.7	1	0.3						Manufacture of food products and beverages
17	การผลิตสิ่งทอ	21	100.0	21	100.0	-	-						Manufacture of textiles
18	การผลิตเครื่องแต่งกาย รวมทั้งการตกแต่งและซ่อมสินค้า	261	100.0	261	100.0	-	-						Manufacture of wearing apparel; dressing and dyeing of fur
20	การผลิตไม้และผลิตภัณฑ์จากไม้และไม้ก๊อก ยกเว้น ฟอร์นิเจอร์ รวมทั้งการผลิตสิ่งของที่ทำจากฟางและวัสดุจากสานอื่นๆ	74	100.0	68	92.4	6	7.6						Manufacture of wood and of products of wood and cork, except furniture; manufacture of articles of straw and plaiting materials
22	การพิมพ์โฆษณา การพิมพ์ และการทำสำเนาสื่ออื่นที่	7	100.0	7	100.0	-	-						Publishing, printing and reproduction of recorded media
23	การผลิตผลิตภัณฑ์จากไม้ ผลิตภัณฑ์ที่ทำจากคาร์บอน น้ำมันปิโตรเลียมและเชื้อเพลิงปรมาณู	4	100.0	4	100.0	-	-						Manufacture of coke, refined petroleum products and nuclear fuel
24	การผลิตเคมีภัณฑ์และผลิตภัณฑ์เคมี	7	100.0	7	100.0	-	-						Manufacture of chemicals and chemical products
25	การผลิตผลิตภัณฑ์ยางและพลาสติก	17	100.0	16	94.1	1	5.9						Manufacture of rubber and plastics products
26	การผลิตผลิตภัณฑ์จากแร่โลหะ	102	100.0	101	99.0	1	1.0						Manufacture of other non-metallic mineral products
27	การผลิตโลหะขั้นมูลฐาน	1	100.0	1	100.0	-	-						Manufacture of basic metals
28	การผลิตผลิตภัณฑ์จากโลหะประดิษฐ์ ยกเว้นเครื่องจักรและอุปกรณ์	120	100.0	120	100.0	-	-						Manufacture of fabricated metal products, except machinery and equipment
29	การผลิตเครื่องจักรและอุปกรณ์ ซึ่งมีได้จัดประเภทไว้ในที่อื่น	9	100.0	9	100.0	-	-						Manufacture of machinery and equipment n.e.c.
31	การผลิตเครื่องจักรและเครื่องอุปกรณ์ไฟฟ้า ซึ่งมีได้จัดประเภทไว้ในที่อื่น	21	100.0	21	100.0	-	-						Manufacture of electrical machinery and apparatus n.e.c.
33	การผลิตอุปกรณ์ที่ใช้ในทางการแพทย์ การวัดความถี่ และอุปกรณ์ที่ใช้ในทางทัศนศาสตร์ นาฬิกา	2	100.0	2	100.0	-	-						Manufacture of medical, precision and optical instruments, watches and clocks
35	การผลิตเครื่องอุปกรณ์การขนส่งอื่นๆ	25	100.0	25	100.0	-	-						Manufacture of other transport equipment
36	การผลิตเฟอร์นิเจอร์ รวมทั้งการผลิตซึ่งมีได้จัดประเภทไว้ในที่อื่น	85	100.0	85	100.0	-	-						Manufacture of furniture; manufacturing n.e.c.

ที่มา : สำนักอุตสาหกรรม พ.ศ. 2550 จังหวัดสตูล สำนักงานสถิติแห่งชาติ กระทรวงเทคโนโลยีสารสนเทศและการสื่อสาร

Source : The 2007 Industrial Census, Satun Province, National Statistical Office, Ministry of Information and Communication Technology

ตาราง 9 มูลค่าการส่งออก จำนวนและร้อยละของสถานประกอบการอุตสาหกรรมผลิต จำนวนตามร้อยละของการส่งออกผลิตภัณฑ์ไปจำหน่ายต่างประเทศ และหมวดอุตสาหกรรม
 TABLE 9 VALUE OF EXPORT, NUMBER AND PERCENTAGE OF MANUFACTURING ESTABLISHMENTS BY PERCENTAGE OF EXPORT AND DIVISION OF INDUSTRY

รหัส Code	หมวดอุตสาหกรรม	จำนวนสถานประกอบการ		ร้อยละการส่งออก										มูลค่าการส่งออก Value of export	Division of Industry						
		ไม่มีการส่งออก		Percentage of export																	
		จำนวน Number	ร้อยละ %	< 10	10 - 19	20 - 29	50 - 59	80 - 89	90 - 99	รวม Total	จำนวน Number	ร้อยละ %	จำนวน Number			ร้อยละ %					
	รวม	1,079	100.0	1,068	99.0	11	1.0	5	43.5	1	9.4	1	9.4	1	9.4	1	9.4	2	18.8	2,042,789,473	Total
15	การผลิตภัตตาคารและเครื่องดื่ม	323	100.0	322	99.7	1	0.3	-	-	-	-	-	-	-	-	-	-	1	100.0	1,271,607,199	Manufacture of food products and beverages
17	การผลิตสิ่งทอ	21	100.0	19	90.5	2	9.5	2	100.0	-	-	-	-	-	-	-	-	-	-	9,000	Manufacture of textiles
18	การผลิตเครื่องแต่งกายรวมทั้งการตกแต่งและซ่อมสินค้า	261	100.0	261	100.0	-	-	-	-	-	-	-	-	-	-	-	-	-	-	-	Manufacture of wearing apparel; dressing and dyeing of fur
20	การผลิตไม้และผลิตภัณฑ์จากไม้และไม้ก๊อก ยกเว้นเฟอร์นิเจอร์	74	100.0	68	92.4	6	7.6	3	46.6	1	17.8	-	-	-	-	-	-	1	17.8	108,310,378	Manufacture of wood and of products of wood and cork, except furniture; manufacture of articles of straw and plaiting materials
22	การผลิตกระดาษ การพิมพ์ และการทำเส้นใยอื่นที่	7	100.0	7	100.0	-	-	-	-	-	-	-	-	-	-	-	-	-	-	-	Publishing, printing and reproduction of recorded media
23	การผลิตผลิตภัณฑ์ขี้ผึ้ง ผลิตภัณฑ์ที่ได้จากการกลั่นน้ำมันปิโตรเลียมและเชื้อเพลิงปรมาณู	4	100.0	4	100.0	-	-	-	-	-	-	-	-	-	-	-	-	-	-	-	Manufacture of coke, refined petroleum products and nuclear fuel
24	การผลิตเคมีภัณฑ์และผลิตภัณฑ์เคมี	7	100.0	7	100.0	-	-	-	-	-	-	-	-	-	-	-	-	-	-	-	Manufacture of chemicals and chemical products
25	การผลิตผลิตภัณฑ์ยางและพลาสติก	17	100.0	16	94.1	1	5.9	-	-	-	-	-	-	-	-	-	-	1	100.0	642,731,163	Manufacture of rubber and plastics products
26	การผลิตผลิตภัณฑ์จากแร่โลหะ	102	100.0	101	99.0	1	1.0	-	-	-	-	1	100.0	-	-	-	-	-	-	-	Manufacture of other non-metallic mineral products
27	การผลิตโลหะขั้นมูลฐาน	1	100.0	1	100.0	-	-	-	-	-	-	-	-	-	-	-	-	-	-	-	Manufacture of basic metals
28	การผลิตผลิตภัณฑ์ที่ทำจาก โลหะประติมากรรม เครื่องจักรและอุปกรณ์	120	100.0	120	100.0	-	-	-	-	-	-	-	-	-	-	-	-	-	-	-	Manufacture of fabricated metal products, except machinery and equipment
29	การผลิตเครื่องจักรและอุปกรณ์ ซึ่งมีได้จัดประเภทไว้ในที่อื่น	9	100.0	9	100.0	-	-	-	-	-	-	-	-	-	-	-	-	-	-	-	Manufacture of machinery and equipment n.e.c.
31	การผลิตเครื่องจักรและเครื่องอุปโภคไฟฟ้า ซึ่งมีได้จัดประเภทไว้ในที่อื่น	21	100.0	21	100.0	-	-	-	-	-	-	-	-	-	-	-	-	-	-	-	Manufacture of electrical machinery and apparatus n.e.c.
33	การผลิตอุปกรณ์ที่ใช้ในทางการแพทย์ การวัดความถี่ และอุปกรณ์ที่ใช้ในทางทัศนศาสตร์ นฟิคา	2	100.0	2	100.0	-	-	-	-	-	-	-	-	-	-	-	-	-	-	-	Manufacture of medical, precision and optical instruments, watches and clocks
35	การผลิตเครื่องอุปโภคภัณฑ์การขนส่งอื่น ๆ	25	100.0	25	100.0	-	-	-	-	-	-	-	-	-	-	-	-	-	-	-	Manufacture of other transport equipment
36	การผลิตเฟอร์นิเจอร์ รวมทั้งการผลิตซึ่งมิได้จัดประเภทไว้ในที่อื่น	85	100.0	85	100.0	-	-	-	-	-	-	-	-	-	-	-	-	-	-	-	Manufacture of furniture; manufacturing n.e.c.

ที่มา : สำมะโนอุตสาหกรรม พ.ศ. 2550 จังหวัดสุพรรณบุรี สำนักงานสถิติแห่งชาติ กระทรวงเทคโนโลยีสารสนเทศและการสื่อสาร

Source : The 2007 Industrial Census, Suphan Buri Province, National Statistical Office, Ministry of Information and Communication Technology

ตาราง 10 จำนวนและร้อยละของสถานประกอบการอุตสาหกรรมผลิต จำนวนตามประเทศที่มีการส่งผลิตไปจำหน่าย และหมวดอุตสาหกรรม

TABLE 10 NUMBER AND PERCENTAGE OF MANUFACTURING ESTABLISHMENTS BY EXPORTED COUNTRY OF PRODUCT AND DIVISION OF INDUSTRY

รหัส Code	หมวดอุตสาหกรรม	จำนวนสถานประกอบการ		ไม่มีการส่งออก		มีการส่งออก		ประเทศที่ส่งออก						Division of Industry
		Number of establishments		No export		Export		ญี่ปุ่น		จีน		ประเทศอื่น ๆ		
		จำนวน Number	ร้อยละ %	จำนวน Number	ร้อยละ %	จำนวน Number	ร้อยละ %	จำนวน Number	ร้อยละ %	จำนวน Number	ร้อยละ %	จำนวน Number	ร้อยละ %	
	รวม	1,079	100.0	1,068	99.0	11	1.0	1	9.4	3	28.3	7	62.3	Total
15	การผลิตผลิตภัณฑ์อาหารและเครื่องดื่ม	323	100.0	322	99.7	1	0.3	1	100.0	-	-	-	-	Manufacture of food products and beverages
17	การผลิตสิ่งทอ	21	100.0	19	90.5	2	9.5	-	-	-	-	2	100.0	Manufacture of textiles
18	การผลิตเครื่องแต่งกาย	261	100.0	261	100.0	-	-	-	-	-	-	-	-	Manufacture of wearing apparel; dressing and dyeing of fur
20	การผลิตไม้และผลิตภัณฑ์จากไม้และไม้ก๊อก ยกเว้น เฟอร์นิเจอร์ รวมทั้งการผลิตสิ่งของที่ทำจากพางและวัสดุจากสานอื่น ๆ													Manufacture of wood and of products of wood and cork, except furniture; manufacture of articles of straw and plaiting materials
22	การพิมพ์โฆษณา การพิมพ์ และการทำสำเนาสิ่งบันทึก	74	100.0	68	92.4	6	7.6	-	-	3	53.4	3	46.6	Publishing, printing and reproduction of recorded media
23	การผลิตผลิตภัณฑ์ขนานไหม ผลิตภัณฑ์ที่ได้จากการถักนํ้ามันปิโตรเลียมและเชื้อเพลิงปรมาณู	4	100.0	4	100.0	-	-	-	-	-	-	-	-	Manufacture of coke, refined petroleum products and nuclear fuel
24	การผลิตเคมีภัณฑ์และผลิตภัณฑ์เจดมี	7	100.0	7	100.0	-	-	-	-	-	-	-	-	Manufacture of chemicals and chemical products
25	การผลิตผลิตภัณฑ์ยางและพลาสติก	17	100.0	16	94.1	1	5.9	-	-	-	-	1	100.0	Manufacture of rubber and plastics products
26	การผลิตผลิตภัณฑ์จากแร่โลหะ	102	100.0	101	99.0	1	1.0	-	-	-	-	1	100.0	Manufacture of other non-metallic mineral products
27	การผลิตโลหะขั้นมูลฐาน	1	100.0	1	100.0	-	-	-	-	-	-	-	-	Manufacture of basic metals
28	การผลิตผลิตภัณฑ์ที่ทำจากโลหะประดิษฐ์ ยกเว้นเครื่องจักรและอุปกรณ์	120	100.0	120	100.0	-	-	-	-	-	-	-	-	Manufacture of fabricated metal products, except machinery and equipment
29	การผลิตเครื่องจักรและอุปกรณ์ ซึ่งมีได้จัดประเภทไว้ในที่อื่น	9	100.0	9	100.0	-	-	-	-	-	-	-	-	Manufacture of machinery and equipment n.e.c.
31	การผลิตเครื่องจักรและเครื่องอุปกรณ์ไฟฟ้า ซึ่งมีได้จัดประเภทไว้ในที่อื่น	21	100.0	21	100.0	-	-	-	-	-	-	-	-	Manufacture of electrical machinery and apparatus n.e.c.
33	การผลิตอุปกรณ์ที่ใช้ในทางการแพทย์ การวัดความถี่ และอุปกรณ์ที่ใช้ในทางทัศนศาสตร์ นาฬิกา	2	100.0	2	100.0	-	-	-	-	-	-	-	-	Manufacture of medical, precision and optical instruments, watches and clocks
35	การผลิตเครื่องอุปกรณ์การขนส่งอื่น ๆ	25	100.0	25	100.0	-	-	-	-	-	-	-	-	Manufacture of other transport equipment
36	การผลิตเฟอร์นิเจอร์ รวมทั้งการผลิตซึ่งมิได้จัดประเภทไว้ในที่อื่น	85	100.0	85	100.0	-	-	-	-	-	-	-	-	Manufacture of furniture; manufacturing n.e.c.

ที่มา : สำมะโนอุตสาหกรรม พ.ศ. 2550 จังหวัดสตูล สำนักงานสถิติแห่งชาติ กระทรวงเทคโนโลยีสารสนเทศและการสื่อสาร

Source : The 2007 Industrial Census, Satun Province, National Statistical Office, Ministry of Information and Communication Technology

ตาราง 11 มูลค่าการใช้วัตถุดิบหรือวัสดุประกอบการผลิตที่มาจากต่างประเทศ จำนวนและร้อยละของสถานประกอบการผลิต จำนวนตามการใช้วัตถุดิบฯ และหมวดอุตสาหกรรม

TABLE 11. VALUE OF IMPORTED MATERIALS AND COMPONENTS, NUMBER AND PERCENTAGE OF MANUFACTURING ESTABLISHMENTS BY USE OF IMPORTED MATERIALS AND DIVISION OF INDUSTRY

รหัส Code	หมวดอุตสาหกรรม	จำนวนสถานประกอบการ		ไม่มีการใช้ วัตถุดิบ		ร้อยละของวัตถุดิบหรือวัสดุประกอบที่มาจากต่างประเทศ						มูลค่าการใช้ วัตถุดิบฯ		Division of Industry		
		Number of establishments		No use		Percentage of use of imported materials and components						Value of imported materials and components				
		จำนวน Number	ร้อยละ %	จำนวน Number	ร้อยละ %	รวม Total	10 - 19	20 - 29	70 - 79	90 - 99	จำนวน Number	ร้อยละ %				
	รวม	1,079	100.0	1,068	99.0	11	1.0	1	9.2	2	18.4	2	18.4	6	54.0	248,009,177
15	การผลิตเครื่องอาหารและเครื่องดื่ม	323	100.0	313	96.9	10	3.1	1	10.1	1	10.1	2	20.3	6	59.5	247,973,177
17	การผลิตสิ่งทอ	21	100.0	21	100.0	-	-	-	-	-	-	-	-	-	-	-
18	การผลิตเครื่องแต่งกายรวมทั้งการตกแต่งและซ่อมสิ่งขโมย	261	100.0	261	100.0	-	-	-	-	-	-	-	-	-	-	-
20	การผลิตไม้และผลิตภัณฑ์จากไม้และไม้ก๊อก ยกเว้น เฟอร์นิเจอร์ รวมทั้งการผลิตสิ่งของที่ทำจากฟางและวัสดุจากสานอื่นๆ	74	100.0	74	100.0	-	-	-	-	-	-	-	-	-	-	-
22	การพิมพ์โฆษณา การพิมพ์ และการทำสำเนาเสมือนจริง	7	100.0	6	85.7	1	14.3	-	-	1	100.0	-	-	-	-	36,000
23	การผลิตผลิตภัณฑ์จากไม้ ผลิตภัณฑ์ที่ได้จากการกลั่นน้ำมันปิโตรเลียมและเชื้อเพลิงปรมาณู	4	100.0	4	100.0	-	-	-	-	-	-	-	-	-	-	-
24	การผลิตเคมีภัณฑ์และผลิตภัณฑ์เคมี	7	100.0	7	100.0	-	-	-	-	-	-	-	-	-	-	-
25	การผลิตผลิตภัณฑ์ยางและพลาสติก	17	100.0	17	100.0	-	-	-	-	-	-	-	-	-	-	-
26	การผลิตผลิตภัณฑ์จากแร่ไอโอดีน	102	100.0	102	100.0	-	-	-	-	-	-	-	-	-	-	-
27	การผลิตโลหะขั้นมูลฐาน	1	100.0	1	100.0	-	-	-	-	-	-	-	-	-	-	-
28	การผลิตผลิตภัณฑ์ที่ทำจากโลหะประติมันต์ ยกเว้นเครื่องจักรและอุปกรณ์	120	100.0	120	100.0	-	-	-	-	-	-	-	-	-	-	-
29	การผลิตเครื่องจักรและอุปกรณ์ ซึ่งมีได้จัดประเภทไว้ในที่อื่น	9	100.0	9	100.0	-	-	-	-	-	-	-	-	-	-	-
31	การผลิตเครื่องจักรและเครื่องอุปกรณ์ไฟฟ้า ซึ่งมีได้จัดประเภทไว้ในที่อื่น	21	100.0	21	100.0	-	-	-	-	-	-	-	-	-	-	-
33	การผลิตอุปกรณ์ที่ใช้ในทางการแพทย์ การวัดความถี่ และอุปกรณ์ที่ใช้ในทางทัศนศาสตร์ นาฬิกา	2	100.0	2	100.0	-	-	-	-	-	-	-	-	-	-	-
35	การผลิตเครื่องอุปกรณ์การขนส่งอื่นๆ	25	100.0	25	100.0	-	-	-	-	-	-	-	-	-	-	-
36	การผลิตเฟอร์นิเจอร์ รวมทั้งการผลิตซึ่งมีได้จัดประเภทไว้ในที่อื่น	85	100.0	85	100.0	-	-	-	-	-	-	-	-	-	-	-

ที่มา : สำมะโนอุตสาหกรรม พ.ศ. 2550 จังหวัดสตูล สำนักงานสถิติแห่งชาติ กระทรวงเทคโนโลยีสารสนเทศและการสื่อสาร

Source : The 2007 Industrial Census, Satun Province, National Statistical Office, Ministry of Information and Communication Technology

ตาราง 12 จำนวนและร้อยละของสถานประกอบการอุตสาหกรรมผลิต จำนวนคนต่ออาคารใช้กำลังการผลิตปี 2549 และหมวดอุตสาหกรรม

TABLE 12 NUMBER AND PERCENTAGE OF MANUFACTURING ESTABLISHMENTS BY PERCENTAGE OF CAPACITY UTILIZATION IN 2006 AND DIVISION OF INDUSTRY

รหัส Code	หมวดอุตสาหกรรม Division of Industry	อัตราการใช้กำลังการผลิตปี 2549 Percentage of capacity utilization in 2006													เฉลี่ยต่อคาบ- ประกอบ Average per establishment												
		<10		10 - 19		20 - 29		30 - 39		40 - 49		50 - 59		60 - 69		70 - 79		80 - 89		90 - 99		≥100					
จำนวน Number	ร้อยละ %	จำนวน Number	ร้อยละ %	จำนวน Number	ร้อยละ %	จำนวน Number	ร้อยละ %	จำนวน Number	ร้อยละ %	จำนวน Number	ร้อยละ %	จำนวน Number	ร้อยละ %	จำนวน Number	ร้อยละ %	จำนวน Number	ร้อยละ %	จำนวน Number	ร้อยละ %	จำนวน Number	ร้อยละ %	จำนวน Number	ร้อยละ %				
	รวม	1,079	100.0	1	0.1	14	1.3	61	5.6	28	2.6	73	6.8	101	9.4	163	15.2	114	10.6	151	14.0	88	8.1	285	26.4	70.9	
15	การผลิตสินค้าอาหารและเครื่องดื่ม	323	100.0	-	-	1	0.3	18	5.5	9	2.6	8	2.6	27	8.5	53	16.4	24	7.6	44	13.7	22	6.7	117	36.1	75.5	
17	การผลิตสิ่งทอ	21	100.0	-	-	-	-	2	9.5	-	-	-	-	3	11.9	5	25.4	1	4.8	5	21.4	6	27.0	6	27.0	76.9	
18	การผลิตเครื่องแต่งกาย รวมถึงการตกแต่งและย้อมเส้นสัตว์	261	100.0	-	-	-	-	24	9.1	7	2.5	12	4.6	30	11.6	53	20.3	24	9.1	5	2.0	35	13.3	72	27.6	69.9	
20	การผลิตไม้และผลิตภัณฑ์จากไม้และไม้ก๊อก ยกเว้นเฟอร์นิเจอร์	74	100.0	1	1.4	3	3.5	-	-	1	1.4	4	5.4	3	4.1	7	8.9	17	23.4	33	45.2	-	-	5	6.8	69.8	
22	การผลิตกระดาษ การพิมพ์ และกระดาษสาและสิ่งอื่นที่	7	100.0	-	-	1	14.3	1	14.3	1	14.3	2	28.6	-	-	-	-	-	-	2	28.6	-	-	1	14.3	55.7	
23	การผลิตผลิตภัณฑ์จากไม้ ผลิตภัณฑ์ที่ได้จากการถนอม	4	100.0	-	-	-	-	-	-	-	-	-	-	-	-	1	25.0	-	-	3	75.0	-	-	-	-	75.0	
24	การผลิตเคมีภัณฑ์และผลิตภัณฑ์	7	100.0	-	-	-	-	-	-	-	-	-	-	-	-	1	14.3	-	-	-	-	4	57.1	2	28.6	89.3	
25	การผลิตผลิตภัณฑ์ยางและพลาสติก	17	100.0	-	-	-	-	-	-	-	-	-	-	4	20.6	3	17.7	1	5.9	-	-	5	26.5	5	29.4	79.3	
26	การผลิตผลิตภัณฑ์จากแร่โลหะ	102	100.0	-	-	-	-	3	2.5	4	3.4	20	19.5	10	10.1	7	6.6	13	12.3	16	15.2	7	7.2	24	23.2	68.9	
27	การผลิตโลหะขั้นมูลฐาน	1	100.0	-	-	-	-	-	-	-	-	-	-	1	100.0	-	-	-	-	-	-	-	-	-	-	50.0	
28	การผลิตผลิตภัณฑ์ที่ทำจากโลหะประติมากรรม อุปกรณ์เครื่องจักร	120	100.0	-	-	-	-	7	5.5	12	9.7	15	12.6	17	14.5	17	14.5	16	13.5	15	12.6	6	5.3	32	26.3	71.2	
29	การผลิตเครื่องจักรและอุปกรณ์ ซึ่งมีได้ตั้งแต่ประเภท ปั่นหิน	9	100.0	-	-	5	55.6	-	-	-	-	-	-	1	11.1	-	-	-	-	1	11.1	2	22.2	-	-	41.7	
31	การผลิตเครื่องจักรและอุปกรณ์ไฟฟ้า ซึ่งมีได้ตั้งแต่ประเภท ปั่นหิน	21	100.0	-	-	-	-	-	-	-	-	-	-	2	7.1	-	-	7	33.3	4	20.2	3	11.9	6	27.4	81.2	
33	การผลิตอุปกรณ์ที่ใช้ในทางการแพทย์ การวัดความถี่	2	100.0	-	-	-	-	-	-	-	-	-	-	-	-	1	50.0	-	-	-	-	-	-	1	50.0	80.0	
35	การผลิตเครื่องอุปโภคบริโภคประเภท นาฬิกา	25	100.0	-	-	4	14.0	12	48.0	1	4.0	-	-	5	18.0	2	8.0	1	4.0	-	-	-	-	-	1	4.0	32.8
36	การผลิตเฟอร์นิเจอร์ รวมถึงการผลิตสิ่งมีได้ตั้งแต่ประเภท ปั่นหิน	85	100.0	-	-	2	2.0	2	2.0	-	-	15	17.8	5	5.6	15	18.2	5	6.3	27	31.2	-	-	14	17.0	67.8	

ที่มา : สำมะโนอุตสาหกรรม พ.ศ. 2550 จังหวัดสุราษฎร์ธานี กรมการพาณิชย์ กรมแรงงาน สถาบันสถิติแห่งชาติ กรมการพาณิชย์ กรมการสื่อสาร

Source : The 2007 Industrial Census, Surat Province, National Statistical Office, Ministry of Information and Communication Technology

ภาค 2 ข้อมูลการดำเนินงานของสถานประกอบการ

ตอนที่ 1 ข้อมูลทั่วไปของสถานประกอบการ
จำแนกตามขนาดของสถานประกอบการ

สารบัญตารางสถิติ

- ตอนที่ 1 ข้อมูลการดำเนินงานกิจการจำแนกตามขนาดของสถานประกอบการ
- ตาราง 1 สถิติมูลฐานอุตสาหกรรมการผลิตในปี 2549 จำแนกตามขนาดของสถานประกอบการ
- ตาราง 2 มูลค่าผลผลิตของสถานประกอบการอุตสาหกรรมการผลิตในปี 2549 จำแนกตามขนาดของสถานประกอบการ
- ตาราง 3 ค่าใช้จ่ายขั้นกลางของสถานประกอบการอุตสาหกรรมการผลิตในปี 2549 จำแนกตามขนาดของสถานประกอบการ
- ตาราง 4 คนทำงานในสถานประกอบการอุตสาหกรรมการผลิตในปี 2549 จำแนกตามสถานภาพการทำงาน เพศ และขนาดของสถานประกอบการ
- ตาราง 5 จำนวนสถานประกอบการอุตสาหกรรมการผลิต จำแนกตามจำนวนวันทำงานต่อสัปดาห์ จำนวนชั่วโมงทำงานเฉลี่ยต่อวันของลูกจ้าง และขนาดของสถานประกอบการ
- ตาราง 6 ค่าตอบแทนแรงงานในปี 2549 จำแนกตามขนาดของสถานประกอบการ
- ตาราง 7 มูลค่าวัตถุดิบและวัสดุประกอบฯ และสินค้าคงเหลือต้นปีและปลายปี 2549 จำแนกตามขนาดของสถานประกอบการ
- ตาราง 8 ส่วนเปลี่ยนแปลงของมูลค่าวัตถุดิบและวัสดุประกอบฯ และสินค้าคงเหลือในปี 2549 จำแนกตามขนาดของสถานประกอบการ
- ตาราง 9 ค่าใช้จ่ายทั้งสิ้นและค่าภาษีมูลค่าเพิ่มสุทธิของสถานประกอบการอุตสาหกรรมการผลิตในปี 2549 จำแนกตามขนาดของสถานประกอบการ
- ตาราง 10 รายรับทั้งสิ้นของสถานประกอบการอุตสาหกรรมการผลิตในปี 2549 จำแนกตามขนาดของสถานประกอบการ
- ตาราง 11 มูลค่าตามบัญชีของสินทรัพย์ถาวรในปี 2549 จำแนกตามขนาดของสถานประกอบการ
- ตาราง 12 มูลค่าสินทรัพย์ถาวรที่เปลี่ยนแปลงระหว่าง มกราคม - ธันวาคม 2549 จำแนกตามขนาดของสถานประกอบการ

ตาราง 1 สถิติฐานอุตสาหกรรมการผลิตในปี 2549 จำแนกตามขนาดของสถานประกอบการ

TABLE 1 SUMMARY OF BASIC STATISTICS FOR MANUFACTURING ESTABLISHMENTS IN 2006 BY SIZE OF ESTABLISHMENT

(พันบาท In Thousand Baht)

ขนาดของสถานประกอบการ Number of establishments	จำนวน Number of persons engaged	ลูกจ้าง Employees		มูลค่าผลผลิต Value of gross output	ค่าใช้จ่าย ขั้นกลาง Intermediate consumption	มูลค่าเพิ่ม Value added	Size of establishment	
		จำนวน Number	ค่าตอบแทน แรงงาน Remuneration					
รวม	1,079	6,342	4,934	381,130	4,648,266	3,115,559	1,532,706	Total
1-15 คน	1,029	2,758	1,369	67,235	755,798	545,753	210,045	1-15 persons
16-25 คน	21	449	436	21,407	234,275	180,174	54,101	16-25 persons
26-30 คน	7	191	189	11,830	74,690	56,977	17,714	26-30 persons
31-50 คน	7	263	261	19,808	350,138	250,004	100,134	31-50 persons
51-200 คน	13	1,337	1,335	101,603	1,630,706	862,713	767,993	51-200 persons
มากกว่า 200 คน	2	1,344	1,344	D	D	D	D	More than 200 persons

หมายเหตุ : D หมายถึง ตัวเลขที่ไม่เปิดเผย

Note : D means disclosure prohibited.

ที่มา : สำมะโนอุตสาหกรรม พ.ศ. 2550 จังหวัดสตูล สำนักงานสถิติแห่งชาติ กระทรวงเทคโนโลยีสารสนเทศและการสื่อสาร

Source : The 2007 Industrial Census, Satun Province, National Statistical Office, Ministry of Information and Communication Technology

ตาราง 2 มูลค่าผลผลิตของสถานประกอบการอุตสาหกรรมการผลิตในปี 2549 จัดแนกตามขนาดของสถานประกอบการ

TABLE 2 VALUE OF GROSS OUTPUT OF MANUFACTURING ESTABLISHMENTS IN 2006 BY SIZE OF ESTABLISHMENT

(พันบาท In Thousand Baht)

ขนาดของสถานประกอบการ	จำนวน- ประกอบกิจการ	รวม Total	มูลค่าขายผลผลิต Sales of goods produced	รายรับจาก การขายสินค้า ที่ซื้อมาจำหน่าย ในสภาพเดิม Sales of goods purchased for resale	รายรับจากการ รับจ้างเหมาทำการ ผลิตสินค้า Receipts for contract and commission work	รายรับจากการ ให้บริการบำรุงรักษา ซ่อมแซมและติดตั้ง ให้แก่สถาน ประกอบการอื่น Receipts for repair and installation work etc.	รายรับจากการ ให้เช่าอาคาร ฯลฯ และรายรับอื่น ๆ Receipts for rent on building etc. and other receipts	ส่วนเปลี่ยนแปลง มูลค่าสินค้าคงเหลือ Change in value of stocks of goods	Total	Size of establishment
รวม	1,079	4,648,266	4,387,462	54,986	3,990	1,767	11,514	188,547.9		
1-15 คน	1,029	755,798	699,113	44,410	3,815	1,767	4,984	1,708.8		1-15 persons
16-25 คน	21	234,275	230,100	4,066	65	-	-	44.6		16-25 persons
26-30 คน	7	74,690	75,343	-	-	-	-	-652.3		26-30 persons
31-50 คน	7	350,138	342,584	6,428	110	-	8	1,008.6		31-50 persons
51-200 คน	13	1,630,706	1,479,004	82	-	-	893	150,726.3		51-200 persons
มากกว่า 200 คน	2	D	D	-	-	-	D	D		More than 200 persons

หมายเหตุ : D หมายถึง ตัวเลขที่ไม่เปิดเผย

Note : D means disclosure prohibited.

ที่มา : สำมะโนอุตสาหกรรม พ.ศ. 2550 จังหวัดสตูล สำนักงานสถิติแห่งชาติ กระทรวงเทคโนโลยีสารสนเทศและการสื่อสาร

Source : The 2007 Industrial Census, Satun Province, National Statistical Office, Ministry of Information and Communication Technology

ตาราง 3 ค่าใช้จ่ายขั้นกลางของสถานประกอบการอุตสาหกรรมผลิตภัณฑ์ปี 2549 จำแนกตามขนาดของสถานประกอบการ

TABLE 3 INTERMEDIATE CONSUMPTION OF MANUFACTURING ESTABLISHMENTS IN 2006 BY SIZE OF ESTABLISHMENT

(พันบาท In Thousand Baht)												
ขนาดของสถานประกอบการ	จำนวนสถานประกอบการ	รวม	ค่าซื้อวัตถุดิบและวัสดุประกอบที่ใช้ในการผลิต	ค่าซื้อเพลิงและค่าไฟฟ้าที่ใช้ภายในการผลิต	ค่าติดตั้งซ่อมแซมและบำรุงรักษาเครื่องจักรเครื่องมือ	ค่าซื้อสินค้าที่ซื้อเข้ามาขายในสภาพเดิม	ค่าจ้างเหมาช่างให้สถานประกอบการอื่นผลิตสินค้าให้	ค่าใช้จ่ายอื่นๆ	ส่วนเปลี่ยนแปลงมูลค่าวัตถุดิบและวัสดุประกอบฯ	Change in value of stocks of materials and components	Size of establishment	Total
	Number of establishments		Purchase of materials and components used in production	Cost of fuels, cost of electricity used in production	Cost of repair and maintenance of machinery and equipment	Purchase of goods for resale	Cost of contract and commission work	Other expenses				
รวม	1,079	3,115,559	2,301,911	187,883	8,626	82,768	6,025	509,243	50,993.0			
1-15 คน	1,029	545,753	411,570	29,376	767	51,396	96	47,503	-1,353.1		1-15 persons	
16-25 คน	21	180,174	108,838	35,160	6,146	14,066	-	14,632	-15.8		16-25 persons	
26-30 คน	7	56,977	35,989	10,484	-	-	-	9,718	15.2		26-30 persons	
31-50 คน	7	250,004	168,492	17,373	47	4,624	30	47,633	309.9		31-50 persons	
51-200 คน	13	862,713	518,423	79,148	1,666	12,682	5,900	207,919	4,625.7		51-200 persons	
มากกว่า 200 คน	2	D	D	D	-	-	-	D	D		More than 200 persons	

หมายเหตุ : D หมายถึง ตัวเลขที่ไม่เปิดเผย

Note : D means disclosure prohibited.

ที่มา : สำมะโนอุตสาหกรรม พ.ศ. 2550 จังหวัดสุล สำนักงานสถิติแห่งชาติ กระทรวงเทคโนโลยีสารสนเทศและการสื่อสาร

Source : The 2007 Industrial Census, Satun Province, National Statistical Office, Ministry of Information and Communication Technology

ตาราง 4 คนทำงานในสถานประกอบการอุตสาหกรรมผลิตในปี 2549 จำแนกตามสถานภาพการทำงาน เพศ และขนาดของสถานประกอบการ

TABLE 4 PERSONS ENGAGED IN MANUFACTURING ESTABLISHMENTS IN 2006 BY WORK STATUS, SEX AND SIZE OF ESTABLISHMENT

ขนาดของสถานประกอบการ	จำนวนสถาน-ประกอบการ		รวม				คนทำงานโดยไม่ได้รับค่าจ้าง/เงินเดือน				ลูกจ้างในกรรมวิธีการผลิต				ลูกจ้างอื่น ๆ				Size of establishment	
	Number of establishments		Total		Unpaid workers		Skill labour		Operatives		Unskill labour		Other employees							
	รวม	หญิง	รวม	หญิง	รวม	หญิง	รวม	หญิง	รวม	หญิง	รวม	หญิง	รวม	หญิง	รวม	หญิง				
	Total	Female	Total	Female	Total	Female	Total	Female	Total	Female	Total	Female	Total	Female	Total	Female				
รวม	1,079	6,342	2,984	3,358	1,408	691	717	4,345	1,979	2,366	2,188	1,169	1,019	2,157	810	1,347	589	315	274	Total
1-15 คน	1,029	2,758	1,424	1,334	1,389	679	710	1,262	702	560	1,071	556	515	191	146	45	107	44	63	1-15 persons
16-25 คน	21	449	113	336	13	8	5	425	101	324	386	82	304	39	19	20	11	4	7	16-25 persons
26-30 คน	7	191	104	87	2	1	1	163	79	84	130	52	78	33	27	6	26	24	2	26-30 persons
31-50 คน	7	263	156	107	2	2	-	196	120	76	102	55	47	94	65	29	65	34	31	31-50 persons
51-200 คน	13	1,337	897	440	2	1	1	997	687	310	474	399	75	523	288	235	338	209	129	51-200 persons
มากกว่า 200 คน	2	1,344	290	1,054	-	-	-	1,302	290	1,012	25	25	-	1,277	265	1,012	42	-	42	More than 200 persons

ที่มา : สำนักงานอุตสาหกรรม พ.ศ. 2550 จังหวัดสตูล สำนักงานสถิติแห่งชาติ กระทรวงเทคโนโลยีสารสนเทศและการสื่อสาร

Source : The 2007 Industrial Census, Satun Province, National Statistical Office, Ministry of Information and Communication Technology

ตาราง 5 จำนวนสถานประกอบการอุตสาหกรรมผลิต จำนวนตามจำนวนวันทำงานต่อสัปดาห์ จำนวนชั่วโมงทำงานเฉลี่ยต่อวันของธุรกิจ และขนาดของสถานประกอบการ

TABLE 5 NUMBER OF MANUFACTURING ESTABLISHMENTS BY WORKING DAYS PER WEEK, WORKING HOURS PER DAY OF EMPLOYEES AND SIZE OF ESTABLISHMENT

ขนาดของสถานประกอบการ	จำนวน สถาน ประกอบการ Number of establishments	ธุรกิจบริการผลิต					ธุรกิจอื่น ๆ					Size of establishment				
		จำนวนวันทำงานต่อสัปดาห์		จำนวนชั่วโมงทำงานเฉลี่ยต่อวัน		จำนวนวันทำงานต่อสัปดาห์	จำนวนชั่วโมงทำงานต่อสัปดาห์		จำนวนชั่วโมงทำงานเฉลี่ยต่อวัน							
		≤ 5	6 - 7	< 8	8 - 10		11 - 12	> 12	≤ 5	6 - 7	< 8		8 - 10	11 - 12	> 12	
รวม	1,079	80	260	35	131	240	4	-	8	43	10	11	50	-	-	Total
1-15 คน	1,029	75	222	29	120	202	4	-	7	25	7	9	30	-	-	1-15 persons
16-25 คน	21	3	14	4	7	14	-	-	-	4	-	1	3	-	-	16-25 persons
26-30 คน	7	-	6	1	2	5	-	-	-	1	1	-	2	-	-	26-30 persons
31-50 คน	7	-	6	1	-	7	-	-	-	4	1	-	5	-	-	31-50 persons
51-200 คน	13	2	10	-	2	10	-	-	1	7	1	1	8	-	-	51-200 persons
มากกว่า 200 คน	2	-	2	-	-	2	-	-	-	2	-	-	2	-	-	More than 200 persons

ที่มา : สำนักงานอุตสาหกรรม พ.ศ. 2550 จังหวัดสุล สำนักงานสถิติแห่งชาติ กระทรวงเทคโนโลยีสารสนเทศและการสื่อสาร

Source : The 2007 Industrial Census, Satun Province, National Statistical Office, Ministry of Information and Communication Technology

ตาราง 6 ค่าตอบแทนแรงงานปี 2549 จำแนกตามขนาดของสถานประกอบการ

TABLE 6 REMUNERATION IN 2006 BY SIZE OF ESTABLISHMENT

(พันบาท In Thousand Baht)

ขนาดของสถานประกอบการ Number of establishments	จำนวนสถาน- ประกอบการ Number of employees	จำนวนลูกจ้าง Total	ลูกจ้างในกรรมวิธีการผลิต Operatives				ลูกจ้างอื่น ๆ Other employees				รวม Total	ค่าจ้าง เงินเดือน Wages, salaries	ค่าจ้างเวลา โบนัส ฯลฯ Overtime bonus etc.	สวัสดิการและผลประโยชน์ตอบแทน Fringe benefits		เงินที่สถานประกอบการ จ่ายสมทบเข้ากองทุน เพื่อการประกันสังคม ฯลฯ Employer's contribution to social security	เงินที่สถานประกอบการ จ่ายสมทบเข้ากองทุน เพื่อการประกันสังคม ฯลฯ Employer's contribution to social security	ขนาดของสถานประกอบการ Size of establishment
			รวม Total	ค่าจ้าง เงินเดือน Wages, salaries	ค่าจ้างเวลา โบนัส ฯลฯ Overtime bonus etc.	Fringe benefits		รวม Total	ค่าจ้าง เงินเดือน Wages, salaries	ค่าจ้างเวลา โบนัส ฯลฯ Overtime bonus etc.				Fringe benefits				
						ค่ารักษาพยาบาล Medical care	อื่น ๆ Others							ค่ารักษาพยาบาล Medical care	อื่น ๆ Others			
รวม	1,079	4,934	381,130.0	300,095.6	255,878.2	32,296.2	559.8	2,717.7	8,643.7	81,034.4	63,230.7	14,619	31	494	2,659	Total		
1-15 คน	1,029	1,369	67,235.2	61,791.4	58,947.1	279.5	61.4	1,395.6	1,107.8	5,443.7	5,246.5	-	-	25	172	1-15 persons		
16-25 คน	21	436	21,406.8	20,540.1	19,973.8	104.0	-	-	462.3	866.7	816.0	-	-	-	51	16-25 persons		
26-30 คน	7	189	11,829.9	9,710.4	9,152.1	180.0	-	-	378.4	2,119.4	2,049.4	-	-	-	70	26-30 persons		
31-50 คน	7	261	19,807.9	12,278.0	10,642.3	1,039.3	1.9	191.2	403.3	7,529.8	6,565.5	501	-	165	299	31-50 persons		
51-200 คน	13	1,335	101,603.4	65,615.1	56,774.1	6,396.0	39.3	631.8	1,773.8	35,988.3	31,760.7	2,602	31	304	1,291	51-200 persons		
มากกว่า 200 คน	2	1,344	D	D	D	D	D	D	D	D	D	D	-	-	D	More than 200 persons		

หมายเหตุ : D หมายถึง ค่าคงที่ไม่ได้พบ

Note : D means disclosure prohibited.

ที่มา : สำมะโนอุตสาหกรรม พ.ศ. 2550 จังหวัดสุลล สำนักงานสถิติแห่งชาติ กระทรวงเทคโนโลยีสารสนเทศและการสื่อสาร

Source : The 2007 Industrial Census, Satun Province, National Statistical Office, Ministry of Information and Communication Technology

ตาราง 7 มูลค่าวัสดุคงเหลือและวัสดุประกอบฯ และสินค้าคงเหลือที่ปีและปลายปี 2549 จำแนกตามขนาดของสถานประกอบการ

TABLE 7 VALUE OF STOCKS AT THE BEGINNING AND THE END OF 2006 BY SIZE OF ESTABLISHMENT

(พันบาท In Thousand Baht)

ขนาดของสถานประกอบการ Number of establishments	จำนวนสถานประกอบการ Number of establishments	มูลค่า ณ ต้นปี 2549 At the beginning of 2006					มูลค่า ณ ปลายปี 2549 At the end of 2006					Size of establishment
		รวม Total	วัสดุคงเหลือและวัสดุประกอบฯ Materials and components	สินค้าระหว่างผลิต Work in progress	สินค้าสำเร็จรูป Finished goods	สินค้าที่ซื้อมาจำหน่ายในสภาพเดิม Goods purchased for resale	รวม Total	วัสดุคงเหลือและวัสดุประกอบฯ Materials and components	สินค้าระหว่างผลิต Work in progress	สินค้าสำเร็จรูป Finished goods	สินค้าที่ซื้อมาจำหน่ายในสภาพเดิม Goods purchased for resale	
รวม	1,079	348,456.8	169,299.3	13,536.1	148,629.2	16,992.3	587,997.7	220,292.3	25,470.5	326,453.2	15,781.7	Total
1-15 คน	1,029	27,228.4	9,134.9	2,203.8	8,287.2	7,602.5	27,584.1	7,781.8	2,135.9	8,198.3	9,468.1	1-15 persons
16-25 คน	21	289.9	187.1	37.0	65.7	-	318.6	171.3	37.5	109.8	-	16-25 persons
26-30 คน	7	8,109.7	67.0	168.5	7,874.2	-	7,472.5	82.2	46.2	7,344.2	-	26-30 persons
31-50 คน	7	23,172.7	4,851.8	8,626.7	9,498.5	195.7	24,491.2	5,161.6	8,511.9	10,622.0	195.7	31-50 persons
51-200 คน	13	66,693.9	23,938.0	2,500.0	39,555.9	700.0	222,046.0	28,563.7	2,495.0	189,837.2	1,150.0	51-200 persons
มากกว่า 200 คน	2	D	D	-	D	D	D	D	D	D	D	More than 200 persons

หมายเหตุ : D หมายถึงตัวเลขที่ไม่เปิดเผย

Note : D means disclosure prohibited.

ที่มา : สำมะโนอุตสาหกรรม พ.ศ. 2550 จังหวัดสตูล สำนักงานสถิติแห่งชาติ กระทรวงเทคโนโลยีสารสนเทศและการสื่อสาร

Source : The 2007 Industrial Census, Satun Province, National Statistical Office, Ministry of Information and Communication Technology

ตาราง 8 ส่วนเปลี่ยนแปลงของมูลค่าวัตถุดิบและวัสดุประกอบฯ และสินค้าคงเหลือในปี 2549 จำนวนตามขนาดของสถานประกอบการ

TABLE 8 CHANGE IN VALUE OF STOCKS IN 2006 BY SIZE OF ESTABLISHMENT

(พันบาท In Thousand Baht)

ขนาดของสถานประกอบการ Number of establishments	จำนวนสถาน- ประกอบการ Number of establishments	ส่วนเปลี่ยนแปลงของมูลค่าวัตถุดิบและวัสดุประกอบฯ และสินค้าคงเหลือ Change in value of stocks						Total
		รวม Total	วัตถุดิบและ วัสดุประกอบฯ Materials and components	สินค้าระหว่าง ผลิต Work in progress	สินค้า สำเร็จรูป Finished goods	สินค้าที่ซื้อ มา จำนวนในสภาพเดิม Goods purchased for resale	Size of establishment	
รวม	1,079	239,540.9	50,993.0	11,934.4	177,824.0	-1,210.6		
1-15 คน	1,029	355.6	-1,353.1	-67.9	-89.0	1,865.6	1-15 persons	
16-25 คน	21	28.8	-15.8	0.5	44.1	-	16-25 persons	
26-30 คน	7	-637.1	15.2	-122.4	-530.0	-	26-30 persons	
31-50 คน	7	1,318.5	309.9	-114.9	1,123.5	-	31-50 persons	
51-200 คน	13	155,352.1	4,625.7	-5.0	150,281.3	450.0	51-200 persons	
มากกว่า 200 คน	2	D	D	D	D	D	More than 200 persons	

หมายเหตุ : D หมายถึง ตัวเลขที่ไม่เปิดเผย

Note : D means disclosure prohibited.

ที่มา : สำมะโนอุตสาหกรรม พ.ศ. 2550 จังหวัดสตูล สำนักงานสถิติแห่งชาติ กระทรวงเทคโนโลยีสารสนเทศและการสื่อสาร

Source : The 2007 Industrial Census, Satun Province, National Statistical Office, Ministry of Information and Communication Technology

ตาราง 9 ค่าใช้จ่ายขั้นต้นและค่าภาษีมูลค่าเพิ่มสุทธิของสถานประกอบการอุตสาหกรรมผลิตในปี 2549 จำแนกตามขนาดของสถานประกอบการ

TABLE 9 TOTAL EXPENSES AND NET VALUE ADDED TAX OF MANUFACTURING ESTABLISHMENTS IN 2006 BY SIZE OF ESTABLISHMENT

ขนาดของสถานประกอบการ Number of establishments	จำนวนสถาน- ประกอบการ Number of establishments	รวม Total	ค่าซื้อวัตถุดิบ และวัสดุประกอบ ที่ใช้ในการผลิต Purchase of materials and components	ค่าซื้อเพลิง และค่าไฟฟ้า ที่ใช้จ่ายในการผลิต Cost of fuels, cost of electricity used in production	ค่าติดตั้งซ่อมแซมและ บำรุงรักษาสินค้า ที่จำหน่ายให้ลูกค้า Cost of repair and maintenance sales of goods of purchase	ค่าติดตั้งซ่อมแซมและ บำรุงรักษาเครื่องจักร เครื่องมือ Cost of repair and maintenance of machinery and equipment	ค่าซื้อสินค้า ที่ซื้อจากร้านค้า ในสภาพเดิม Purchase of goods for resale	ค่าจ้างเหมาจ่ายให้ สถานประกอบการ อื่นคิดสินค้าให้ Cost of contract and commission work	ค่าใช้จ่าย ในการขาย Cost of sale	ค่าใช้จ่าย ในการบริหาร และดำเนินงาน Administrative expense	ค่าใช้จ่ายอื่น ๆ Other expenses	ค่าภาษี มูลค่าเพิ่ม สุทธิ Net value added tax	Size of establishment	
														รวม Total
1-15 คน	1,029	1,029.0	558,833.5	411,570.3	29,376.1	767.3	3,691.8	51,396.0	95.6	14,983.2	42,761.7	2,013.3	1-15 persons	
16-25 คน	21	21.0	180,916.3	108,837.8	35,160.0	6,146.1	1,316.4	14,065.7	-	2,587.6	10,516.5	2,229.0	16-25 persons	
26-30 คน	7	7.0	59,048.3	35,988.6	10,484.2	-	801.3	-	-	3,376.8	7,853.8	497.0	26-30 persons	
31-50 คน	7	7.0	252,989.8	168,492.3	17,373.1	47.0	12,115.0	4,623.7	29.7	17,609.7	25,826.3	6,758.0	31-50 persons	
51-200 คน	13	13.0	880,331.0	518,422.6	79,147.8	1,665.9	41,601.6	12,682.3	5,900.0	123,415.4	52,182.6	44,479.4	51-200 persons	
มากกว่า 200 คน	2	2.0	D	D	D	-	D	-	-	D	D	D	More than 200 persons	
รวม	1,079	1,079.0	3,210,266.4	2,301,910.5	187,883.3	8,626.2	70,096.3	82,767.7	6,025.3	218,721.0	198,248.3	131,921.6	3,066.1	Total

หมายเหตุ : D หมายถึง ตัวเลขที่นับไม่ได้

Note : D means disclosure prohibited.

ที่มา : สำมะโนอุตสาหกรรม พ.ศ. 2550 จังหวัดสุราษฎร์ธานี สำนักงานสถิติแห่งชาติ กระทรวงเทคโนโลยีสารสนเทศและการสื่อสาร

Source : The 2007 Industrial Census, Surat Province, National Statistical Office, Ministry of Information and Communication Technology

ตาราง 10 รายรับทั้งสิ้นของสถานประกอบการอุตสาหกรรมการผลิตในปี 2549 จำแนกตามขนาดของสถานประกอบการ

TABLE 10 TOTAL RECEIPTS OF MANUFACTURING ESTABLISHMENTS IN 2006 BY SIZE OF ESTABLISHMENT

		(พันบาท In Thousand Baht)														
ขนาดของสถานประกอบการ	จำนวน สถานประกอบการ	รวม	มูลค่าการผลิต	รายรับจาก การขายสินค้า ที่ซื้อมาจำหน่าย ในสภาพเดิม	รายรับจาก รับจ้างเหมาทำการ ผลิตสินค้า	รายรับจากการ ซ่อมแซม และ ติดตั้ง	รายรับจากการ บริการบำรุงรักษา ซ่อมแซม	รายรับจากการ ให้เช่าที่ดิน	รายรับจากการ เช่าอาคาร	รายรับจากการ ให้เช่าอาคาร เพื่อเป็นที่ดินต่าง ๆ	เงินปันผล	ดอกเบี้ย	กำไรจากการ แลกเปลี่ยน อัตราแลกเปลี่ยน	รายอื่น ๆ	รวม	ขนาดของสถานประกอบการ
	Number of establishments	Total	Sales of goods produced	Sales of goods purchased for resale	Receipts for contract and commission work	Receipts for repair and installation work done for others	Receipts for rent on land	Receipts for rent on building, vehicle, machinery and equipment	Dividend	Interest	Gain from currency exchange	Other receipts	Total	Size of establishment		
รวม	1,079	4,466,668.4	4,387,461.7	54,985.5	3,989.8	1,766.6	451.4	1,119.3	5,490.7	340.7	11,062.7	Total				
1-15 คน	1,029	754,680.6	699,113.4	44,409.6	3,814.9	1,766.6	360.0	589.1	2.5	-	4,624.3	1-15 persons				
16-25 คน	21	234,250.6	230,099.9	4,065.7	64.9	-	-	-	20.2	-	-	16-25 persons				
26-30 คน	7	75,355.4	75,342.6	-	-	-	-	11.5	1.3	-	-	26-30 persons				
31-50 คน	7	349,150.6	342,584.0	6,428.0	110.0	-	-	-	21.0	-	7.6	31-50 persons				
51-200 คน	13	1,483,982.3	1,479,004.3	82.2	-	-	91.4	-	3,662.0	340.7	801.6	51-200 persons				
มากกว่า 200 คน	2	D	D	-	-	-	-	D	D	-	D	More than 200 persons				

หมายเหตุ : D หมายถึง ตัวเลขที่ไม่เปิดเผย

Note : D means disclosure prohibited.

ที่มา : สํานักงานสถิติแห่งชาติ กระทรวงเทคโนโลยีสารสนเทศและการสื่อสาร

Source : The 2007 Industrial Census, Satun Province, National Statistical Office, Ministry of Information and Communication Technology

ตาราง 11 มูลค่าตามบัญชีของสินทรัพย์ถาวรในปี 2549 จัดแนบตามขนาดของสถานประกอบการ
TABLE 11 BOOK VALUE OF FIXED ASSETS IN 2006 BY SIZE OF ESTABLISHMENT

(พันบาท ใน Thousand Baht)

ขนาดของสถานประกอบการ Number of establishments	จำนวน- สถาน- ประกอบการ Number of establishments	มูลค่าสินทรัพย์ถาวรต้นปี 2006 Book value of fixed assets 1 Jan. 2006						มูลค่าสินทรัพย์ถาวรปลายปี 2006 Book value of fixed assets 31 Dec. 2006						Size of establishment				
		รวม Total	ที่ดิน Land	อาคารและ สิ่งก่อสร้าง Building and construction	ยานพาหนะ Machinery Vehicles	เครื่องใช้ สำนักงาน Office appliances	อื่นๆ Equipment	รวม Total	ที่ดิน Land	อาคารและ สิ่งก่อสร้าง Building and construction	ยานพาหนะ Machinery Vehicles	เครื่องใช้ สำนักงาน Office appliances	อื่นๆ Equipment		รวม Total			
รวม	1,079	1,852,978.2	457,846.4	528,054.1	450,205.4	267,446.9	21,496.3	107,981.8	19,947.5	2,073,573.2	467,622.8	566,294.5	546,934.7	321,271.9	24,255.4	129,686.7	17,507.2	Total
1-15 คน	1,029	648,698.8	337,994.2	100,014.1	70,634.8	121,646.6	3,334.5	15,003.5	71.1	703,937.7	340,185.0	92,241.4	58,560.6	194,223.6	3,730.3	14,923.5	73.4	1-15 persons
16-25 คน	21	89,831.0	11,003.7	47,494.9	13,136.7	12,236.4	351.3	1,920.1	3,688.0	85,150.1	9,933.7	46,585.7	12,628.4	10,978.5	290.0	1,414.5	3,319.2	16-25 persons
26-30 คน	7	47,433.3	4,887.0	17,956.7	19,316.7	4,349.7	500.5	422.6	-	48,317.1	4,887.0	17,786.1	19,159.0	5,519.7	504.9	460.3	-	26-30 persons
31-50 คน	7	77,319.1	5,210.0	23,575.1	18,587.6	25,857.9	1,091.3	2,570.9	426.2	75,678.4	5,210.0	22,267.6	17,091.7	25,672.8	2,256.8	2,774.6	404.9	31-50 persons
51-200 คน	13	572,486.3	65,455.6	205,382.7	211,015.4	73,421.4	2,880.8	4,257.5	10,072.8	629,041.5	65,455.6	207,126.5	294,796.1	45,316.2	2,808.1	3,975.8	9,563.2	51-200 persons
มากกว่า 200 คน	2	D	D	D	D	D	D	D	D	D	D	D	D	D	D	D	D	More than 200 persons

หมายเหตุ : D หมายถึง ตัวเลขที่ไม่เปิดเผย

Note : D means disclosure prohibited.

ที่มา : สำมะโนอุตสาหกรรม พ.ศ. 2550 จังหวัดสุลล สำนักงานสถิติแห่งชาติ กระทรวงเทคโนโลยีสารสนเทศและการสื่อสาร

Source : The 2007 Industrial Census, Satun Province, National Statistical Office, Ministry of Information and Communication Technology

ตาราง 12 มูลค่าสินทรัพย์ถาวรที่เปลี่ยนแปลงระหว่าง มกราคม - ธันวาคม 2549 จำแนกตามขนาดของสถานประกอบการ

TABLE 12 VALUE OF FIXED ASSETS CHANGE IN JANUARY - DECEMBER 2006 BY SIZE OF ESTABLISHMENT

(พันบาท In Thousand Baht)

ขนาดของสถานประกอบการ Number of establishments	จำนวน สถาน- ประกอบการ Number of establishments	มูลค่าสินทรัพย์ถาวรที่เปลี่ยนแปลง		Change in value of fixed assets		Size of establishment
		รวม Total	มูลค่าสินทรัพย์ ถาวรที่ซื้อหรือ ผลิตขึ้นเอง Value of new or cost producing of fixed assets	มูลค่าสินทรัพย์ ถาวรที่ขาย Value of disposal of fixed assets	ค่าโอน กรรมสิทธิ์ Ownership transfer fee	
รวม	1,079	309,857.6	306,776.9	3,080.7	-	Total
1-15 คน	1,029	17,570.8	17,396.5	174.3	-	1-15 persons
16-25 คน	21	146.0	146.0	-	-	16-25 persons
26-30 คน	7	3,685.5	3,685.5	-	-	26-30 persons
31-50 คน	7	5,617.1	5,602.1	15.0	-	31-50 persons
51-200 คน	13	185,710.2	182,818.9	2,891.4	-	51-200 persons
มากกว่า 200 คน	2	D	D	-	-	More than 200 persons

หมายเหตุ : D หมายถึง ตัวเลขที่ไม่เปิดเผย

Note : D means disclosure prohibited.

ที่มา : สำมะโนอุตสาหกรรม พ.ศ. 2550 จังหวัดสตูล สำนักงานสถิติแห่งชาติ กระทรวงเทคโนโลยีสารสนเทศและการสื่อสาร

Source : The 2007 Industrial Census, Satun Province, National Statistical Office, Ministry of Information and Communication Technology

ตอนที่ 2 ข้อมูลทั่วไปของสถานประกอบการ
จำแนกตามหมวดอุตสาหกรรม

สารบัญตารางสถิติ

- ตอนที่ 2 ข้อมูลการดำเนินกิจการจำแนกตามหมวดอุตสาหกรรม
- ตาราง 1 สถิติมูลฐานอุตสาหกรรมการผลิตในปี 2549 จำแนกตามหมวดอุตสาหกรรม
- ตาราง 2 มูลค่าผลผลิตของสถานประกอบการอุตสาหกรรมการผลิตในปี 2549 จำแนกตามหมวดอุตสาหกรรม
- ตาราง 3 ค่าใช้จ่ายขั้นกลางของสถานประกอบการอุตสาหกรรมการผลิตในปี 2549 จำแนกตามหมวดอุตสาหกรรม
- ตาราง 4 คนทำงานในสถานประกอบการอุตสาหกรรมการผลิตในปี 2549 จำแนกตามสถานภาพการทำงาน เพศ และหมวดอุตสาหกรรม
- ตาราง 5 จำนวนสถานประกอบการอุตสาหกรรมการผลิต จำแนกตามจำนวนวันทำงานต่อสัปดาห์ จำนวนชั่วโมงทำงานเฉลี่ยต่อวันของลูกจ้าง และหมวดอุตสาหกรรม
- ตาราง 6 ค่าตอบแทนแรงงานในปี 2549 จำแนกตามหมวดอุตสาหกรรม
- ตาราง 7 มูลค่าวัตถุดิบและวัสดุประกอบฯ และสินค้าคงเหลือต้นปีและปลายปี 2549 จำแนกตามหมวดอุตสาหกรรม
- ตาราง 8 ส่วนเปลี่ยนแปลงของมูลค่าวัตถุดิบและวัสดุประกอบฯ และสินค้าคงเหลือในปี 2549 จำแนกตามหมวดอุตสาหกรรม
- ตาราง 9 ค่าใช้จ่ายทั้งสิ้นและค่าภาษีมูลค่าเพิ่มสุทธิของสถานประกอบการอุตสาหกรรมการผลิตในปี 2549 จำแนกตามหมวดอุตสาหกรรม
- ตาราง 10 รายรับทั้งสิ้นของสถานประกอบการอุตสาหกรรมการผลิตในปี 2549 จำแนกตามหมวดอุตสาหกรรม
- ตาราง 11 มูลค่าตามบัญชีของสินทรัพย์ถาวรในปี 2549 จำแนกตามหมวดอุตสาหกรรม
- ตาราง 12 มูลค่าสินทรัพย์ถาวรที่เปลี่ยนแปลงระหว่าง มกราคม - ธันวาคม 2549 จำแนกตามหมวดอุตสาหกรรม

ตาราง 1 สถิติอุตสาหกรรมภาคการผลิตในปี 2549 ขั้แนตามหมวดอุตสาหกรรม

TABLE 1 SUMMARY OF BASIC STATISTICS FOR MANUFACTURING ESTABLISHMENTS IN 2006 BY DIVISION OF INDUSTRY

รหัส Code	หมวดอุตสาหกรรม	จำนวน สถานประกอบการ Number of establishments	จำนวน คนทำงาน Number of persons engaged	ลูกจ้าง Employees		มูลค่าผลิต Value of gross output	ค่าจ้าง ค่าตอบแทน Intermediate consumption	มูลค่าเพิ่ม Value added	Division of Industry
				จำนวน Number	ค่าตอบแทน Remuneration				
	รวม	1,079	6,342	4,934	381,130	4,648,266	3,115,559	1,532,706	Total
15	การผลิตอาหารและเครื่องดื่ม	323	2,555	2,059	188,592	2,153,440	1,686,271	467,169	Manufacture of food products and beverages
17	การผลิตสิ่งทอ	21	165	137	2,922	9,234	4,271	4,963	Manufacture of textiles
18	การผลิตเครื่องแต่งกายรวมทั้งการตกแต่งและซ่อมเสื้อผ้า	261	422	108	3,839	23,821	9,269	14,552	Manufacture of wearing apparel; dressing and dyeing of fur
20	การผลิตไม้และผลิตภัณฑ์จากไม้และไม้ฉาก ยกเว้นเฟอร์นิเจอร์รวมทั้งการผลิตสิ่งของที่ทำจากพลาสติกและวัสดุพลาสติกอื่น ๆ	74	887	775	70,745	553,479	351,021	202,458	Manufacture of wood and of products of wood and cork, except furniture; manufacture of articles of straw and plaiting materials
22	การพิมพ์และกราฟิก รวมทั้งการพิมพ์และกราฟิก	7	22	13	894	3,532	1,673	1,859	Publishing, printing and reproduction of recorded media
23	การผลิตผลิตภัณฑ์จากเหล็ก ผลิตภัณฑ์ที่ได้จากการถลุงน้ำมันปิโตรเลียมและเชื้อเพลิงปรมาณู	4	85	82	12,592	231,249	124,006	107,244	Manufacture of coke, refined petroleum products and nuclear fuel
24	การผลิตเคมีภัณฑ์และผลิตภัณฑ์	7	91	87	3,422	11,714	6,812	4,902	Manufacture of chemicals and chemical products
25	การผลิตผลิตภัณฑ์ยางและพลาสติก	17	457	439	30,104	1,178,616	619,290	559,326	Manufacture of rubber and plastics products
26	การผลิตผลิตภัณฑ์จากแร่โลหะ	102	681	568	37,809	334,996	240,103	94,894	Manufacture of other non-metallic mineral products
27	การผลิตโลหะขั้นมูลฐาน	1	1	-	-	D	D	D	Manufacture of basic metals
28	การผลิตผลิตภัณฑ์ที่ทำจากโลหะประดิษฐ์ ยกเว้นเครื่องจักรและอุปกรณ์	120	297	152	8,766	84,265	49,471	34,794	Manufacture of fabricated metal products, except machinery and equipment
29	การผลิตเครื่องจักรและอุปกรณ์ ซึ่งมีได้แก่ประเภทไว้ในที่อื่น	9	19	10	778	4,911	2,283	2,628	Manufacture of machinery and equipment n.e.c.
31	การผลิตเครื่องจักรและอุปกรณ์ไฟฟ้า ซึ่งมีได้แก่ประเภทไว้ในที่อื่น	21	43	20	1,501	10,925	5,249	5,676	Manufacture of electrical machinery and apparatus n.e.c.
33	การผลิตอุปกรณ์ที่ใช้ในทางการแพทย์ การวัดความถี่ และอุปกรณ์ที่ใช้ในทางทัศนศาสตร์ นาฬิกา	2	4	2	D	D	D	D	Manufacture of medical, precision and optical instruments, watches and clocks
35	การผลิตเครื่องอุปโภคบริโภคอื่น ๆ	25	134	97	4,309	15,973	6,348	9,625	Manufacture of other transport equipment
36	การผลิตเฟอร์นิเจอร์ รวมทั้งการผลิตซึ่งมีได้แก่ประเภทไว้ในที่อื่น	85	481	387	14,715	30,735	8,275	22,460	Manufacture of furniture; manufacturing n.e.c.

หมายเหตุ : D หมายถึง ไม่ได้เปิดเผย

Note : D means disclosure prohibited.

ที่มา : สำมะโนอุตสาหกรรม พ.ศ. 2550 จังหวัดสุลา สำนักงานสถิติแห่งชาติ กระทรวงเทคโนโลยีสารสนเทศและการสื่อสาร

Source : The 2007 Industrial Census, Satun Province, National Statistical Office, Ministry of Information and Communication Technology

ตาราง 2 มูลค่าผลิตภัณฑ์ของสถานประกอบการอุตสาหกรรมผลิตในปี 2549 จำแนกตามหมวดอุตสาหกรรม

TABLE 2 VALUE OF GROSS OUTPUT OF MANUFACTURING ESTABLISHMENTS IN 2006 BY DIVISION OF INDUSTRY

(พันบาท In Thousand Baht)

รหัส Code	หมวดอุตสาหกรรม	จำนวน สถาน- ประกอบ Number of establishments	รวม Total	มูลค่าขาย ผลิต Sales of goods produced	มูลค่าขาย ที่ซื้อ ในสภาพ ใหม่ Sales of goods purchased for resale	รับจาก รับจ้าง ผลิต Receipts for contract and commission work	รับจาก ซ่อมแซม ติดตั้ง ให้ ประกอบ อื่น Receipts for repair and installation work etc.	รับจาก เช่า และ เช่า รับ อื่น Receipts for rent on building etc.	ส่วน เปลี่ยนแปลง มูลค่า สินค้า Change in value of stocks of goods	รวม Total	Division of Industry
	รวม	1,079	4,648,266	4,387,462	54,986	3,990	1,767	11,514	188,547.9		
15	การผลิตภัตตาคารและเครื่องดื่ม	323	2,153,440	2,101,536	37,473	2,275	210	6,208	5,738.5		Manufacture of food products and beverages
17	การผลิตสิ่งทอ	21	9,234	8,870	60	-	148	145	12.0		Manufacture of textiles
18	การผลิตเครื่องแต่งกาย รวมทั้งการตกแต่งและชิ้นเสริม	261	23,821	21,694	1,434	377	96	159	60.4		Manufacture of wearing apparel; dressing and dyeing of fur
20	การผลิตไม้และผลิตภัณฑ์ที่ไม่ใช่เหล็ก อลูมิเนียม และพลาสติก	74	553,479	512,754	51	184	6	373	40,112.0		Manufacture of wood and of products of wood and cork, except furniture; manufacture of articles of straw and plaiting material;
22	การผลิตเครื่องจักรกลและเครื่องมือกล	7	3,532	3,390	96	-	50	-	-4.5		Publishing, printing and reproduction of recorded media
23	การผลิตผลิตภัณฑ์จากพลาสติก										Manufacture of coke, refined petroleum products and nuclear fuel
24	การผลิตเคมีภัณฑ์และผลิตภัณฑ์อื่น	4	231,249	219,078	-	-	-	497	11,673.9		Manufacture of chemicals and chemical products
25	การผลิตผลิตภัณฑ์ยางและพลาสติก	7	11,714	11,618	-	-	-	-	95.5		Manufacture of chemicals and chemical products
26	การผลิตผลิตภัณฑ์จากแร่โลหะ	17	1,178,616	1,042,544	4,816	43	-	293	130,920.2		Manufacture of rubber and plastics products
27	การผลิตโลหะขั้นมูลฐาน	102	334,996	333,749	1,132	-	-	1,928	-1,813.4		Manufacture of other non-metallic mineral products
28	การผลิตเครื่องจักรกลที่ทำงานโดยเครื่องยนต์	1	D	D	-	-	-	-	-		Manufacture of basic metals
29	การผลิตเครื่องจักรและอุปกรณ์ที่มีได้จัดประเภทไว้ในที่อื่น	120	84,265	71,337	7,676	834	999	998	2,421.7		Manufacture of fabricated metal products, except machinery and equipment
30	การผลิตเครื่องจักรและอุปกรณ์ไฟฟ้า	9	4,911	4,445	-	-	6	361	100.0		Manufacture of machinery and equipment n.e.c.
31	การผลิตเครื่องจักรและอุปกรณ์ไฟฟ้า	21	10,925	10,032	822	-	212	80	-220.4		Manufacture of electrical machinery and apparatus n.e.c.
32	การผลิตอุปกรณ์ที่ใช้ในทางการแพทย์ การวัดความถี่ และอุปกรณ์ที่ใช้ในทางทัศนศาสตร์ นาฬิกา	2	D	D	D	-	D	-	D		Manufacture of medical, precision and optical instruments, watches and clocks
33	การผลิตเครื่องอุปโภคบริโภค	25	15,973	15,541	70	257	-	240	-134.7		Manufacture of other transport equipment
34	การผลิตเฟอร์นิเจอร์	85	30,735	30,364	55	20	35	234	26.5		Manufacture of furniture; manufacturing n.e.c.

หมายเหตุ : D หมายถึง ตัวเลขที่ไม่เปิดเผย

Note : D means disclosure prohibited.

ที่มา : สำมะโนอุตสาหกรรม พ.ศ. 2550 จังหวัดสตูล สำนักงานสถิติแห่งชาติ กระทรวงเทคโนโลยีสารสนเทศและการสื่อสาร

Source : The 2007 Industrial Census, Satun Province, National Statistical Office, Ministry of Information and Communication Technology

ตาราง 3 ค่าใช้จ่ายกลางของสถานประกอบการอุตสาหกรรมผลิตในปี 2549 อันเนกตามหมวดอุตสาหกรรม

TABLE 3 INTERMEDIATE CONSUMPTION OF MANUFACTURING ESTABLISHMENTS IN 2006 BY DIVISION OF INDUSTRY

(พันบาท In Thousand Baht)

รหัส Code	หมวดอุตสาหกรรม Industry	จำนวน สถาน- ประกอบการ Number of establishments	รวม Total	ค่าซื้อวัตถุดิบ และวัสดุประกอบ ที่ใช้ในการผลิต Purchaser of materials and components	ค่าซื้อพลังงาน และค่าไฟฟ้า ที่ใช้ในการผลิต Cost of fuels, cost of electricity used in production	ค่าซื้อซ่อมแซมและ บำรุงรักษาสินค้า ที่จำหน่ายให้ลูกค้า Cost of repair and maintenance sales of goods of purchase	ค่าซื้อเครื่องมือ เครื่องใช้ ที่ใช้ในการผลิต Cost of repair and maintenance of machinery and equipment	ค่าซื้อสินค้า ในสาขาเดิม เพื่อจำหน่าย Purchaser of goods for resale	ค่าซ่อมแซม และค่าจ้าง ช่าง Cost of contract and commission work	ค่าใช้จ่ายอื่น ๆ Other expenses	ส่วนที่เปลี่ยนแปลง มูลค่าวัตถุดิบและ วัสดุประกอบ ณสุทธิ Change in value of stocks of materials and components	Division of Industry
รวม												
15	การผลิตผลิตภัณฑ์อาหารและเครื่องดื่ม	323	1,686,271	1,375,287	60,320	2,859	19,611	37,792	-	23,690	46,501.4	Manufacture of food products and beverages
17	การผลิตสิ่งทอ	21	4,271	3,743	101	2	18	-	-	407	-0.3	Manufacture of textiles
18	การผลิตเครื่องแต่งกาย รวมทั้งการตกแต่งและย้อมสีเส้นด้าย	261	9,269	5,650	680	-	200	1,341	-	1,395	-3.0	Manufacture of wearing apparel; dressing and dyeing of fur
20	การผลิตไม้และผลิตภัณฑ์จากไม้และไม้กลัด ยกเว้น เฟอร์นิเจอร์	74	351,021	253,928	13,868	1,117	3,812	9,634	5,976	62,313	-374.2	Manufacture of wood and of products of wood and cork, except furniture; manufacture of articles of straw and plaiting materials
22	การผลิตกระดาษ การพิมพ์ และการทำเส้นด้ายอื่น	7	1,673	1,172	101	12	44	60	20	262	-2.5	Publishing, printing and reproduction of recorded media
23	การผลิตผลิตภัณฑ์จากพลาสติก ผลิตภัณฑ์จากกระดาษ น้ำมันปิโตรเลียมและเชื้อเพลิงถ่านหิน	4	124,006	78,942	4,442	-	4,654	-	-	35,618	-350.3	Manufacture of coke, refined petroleum products and nuclear fuel
24	การผลิตเคมีภัณฑ์และผลิตภัณฑ์	7	6,812	4,905	63	-	-	-	-	1,831	-12.0	Manufacture of chemicals and chemical products
25	การผลิตเหล็กและเหล็กกล้า	17	619,290	400,723	43,801	4,575	28,494	20,436	-	119,613	-1,648.4	Manufacture of rubber and plastics products
26	การผลิตเหล็กกล้า เหล็กหล่อ โลหะ	102	240,103	134,112	61,347	-	12,629	1,117	-	38,250	7,352.4	Manufacture of other non-metallic mineral products
27	การผลิตโลหะขั้นมูลฐาน	1	D	D	D	-	-	-	-	D	-	Manufacture of basic metals
28	การผลิตผลิตภัณฑ์ที่ทำจากโลหะประดิษฐ์ ยกเว้นเครื่องจักรและอุปกรณ์	120	49,471	26,551	2,257	3	523	10,221	-	9,570	-347.3	Manufacture of fabricated metal products, except machinery and equipment
29	การผลิตเครื่องจักรและอุปกรณ์ ซึ่งมีได้แก่ประเภทไว้ในที่อื่น	9	2,283	1,733	251	-	30	-	-	259	-10.3	Manufacture of machinery and equipment n.e.c.
31	การผลิตเครื่องจักรและเครื่องมือไฟฟ้า ซึ่งมีได้แก่ประเภทไว้ในที่อื่น	21	5,249	3,178	131	-	5	948	-	911	-76.7	Manufacture of electrical machinery and apparatus n.e.c.
33	การผลิตอุปกรณ์ที่ใช้ในทางเกษตร การวัดความถี่ และอุปกรณ์ที่ใช้ในทางทัศนศาสตร์ นาฬิกา	2	D	D	D	-	D	D	-	D	D	Manufacture of medical, precision and optical instruments, watches and clocks
35	การผลิตเครื่องอุปโภคบริโภคอื่น ๆ	25	6,348	4,966	235	51	49	96	30	861	-61.5	Manufacture of other transport equipment
36	การผลิตเฟอร์นิเจอร์ รวมทั้งการผลิตซึ่งมีได้แก่ประเภทไว้ในที่อื่น	85	8,275	6,697	267	8	26	365	-	938	25.5	Manufacture of furniture; manufacturing n.e.c.

หมายเหตุ : D หมายถึง ตัวเลขที่ไม่ได้แสดง

Note : D means disclosure prohibited.

ที่มา : สำมะโนอุตสาหกรรม พ.ศ. 2550 จังหวัดสุราษฎร์ธานี สำนักงานสถิติแห่งชาติ กระทรวงเทคโนโลยีสารสนเทศและการสื่อสาร

Source : The 2007 Industrial Census, Surat Province, National Statistical Office, Ministry of Information and Communication Technology

ตาราง 4 คนทำงานในสถานประกอบการอุตสาหกรรมการผลิตในปี 2549 อื่นตามสถานภาพการทำงาน เพศ และหมวดอุตสาหกรรม

TABLE 4 PERSONS ENGAGED IN MANUFACTURING ESTABLISHMENTS IN 2006 BY WORK STATUS, SEX AND DIVISION OF INDUSTRY

รหัส Code	จำนวน สถาน- ประกอบการ Number of establishments	รวม Total				คนทำงานโดยไม่ได้รับค่าจ้าง/ เงินเดือน Unpaid workers				รวม Total				ลูกจ้างในกรรมวิสาหกิจ ผู้ปฏิบัติงานที่มีมือ ผู้ปฏิบัติงานไม่มีมือ Skill labour Unskill labour				ลูกจ้างอื่น ๆ Other employees				Division of Industry
		รวม Total		หญิง Female		รวม Total		หญิง Female		รวม Total		หญิง Female		รวม Total		หญิง Female		รวม Total		หญิง Female		
		ชาย Male	หญิง Female	ชาย Male	หญิง Female	ชาย Male	หญิง Female	ชาย Male	หญิง Female	ชาย Male	หญิง Female	ชาย Male	หญิง Female	ชาย Male	หญิง Female	ชาย Male	หญิง Female	ชาย Male	หญิง Female			
	รวม	1,079	6,342	2,984	3,358	1,408	691	717	4,345	1,979	2,366	2,188	1,169	1,019	2,157	810	1,347	589	315	274	Total	
15	การผลิตผลิตภัณฑ์อาหารและเครื่องดื่ม	323	2,555	754	1,800	495	240	256	1,830	388	1,442	565	130	434	1,265	258	1,007	230	127	103	Manufacture of food products and beverages	
17	การผลิตสิ่งทอ	21	165	128	36	28	7	20	137	121	16	137	121	16	-	-	-	-	-	-	Manufacture of textiles	
18	การผลิตเครื่องแต่งกาย รวมทั้งการตกแต่งและอ้อมแขนเส้นหัว	261	422	51	370	314	48	266	107	3	104	102	1	101	4	2	3	1	1	-	Manufacture of wearing apparel; dressing and dyeing of fur	
20	การผลิตไม้และผลิตภัณฑ์จากไม้และไม้ซีก ยกเว้น เฟอร์นิเจอร์ รวมทั้งการผลิตสิ่งของที่ทำจากฟางและวัสดุจากอื่น ๆ	74	887	487	399	111	44	67	657	383	274	323	229	94	334	154	180	118	60	58	Manufacture of wood and of products of wood and cork, except furniture; manufacture of articles of straw and plaiting materials	
22	การผลิตกระดาษ การพิมพ์ และการทำเส้นเอ็นพิมพ์	7	22	15	7	9	6	3	12	9	3	9	6	3	3	3	-	1	-	1	Publishing, printing and reproduction of recorded media	
23	การผลิตผลิตภัณฑ์จากหิน ผลิตภัณฑ์ที่ได้จากการถลุงน้ำมันปิโตรเลียมและเชื้อเพลิงปรมาณู	4	85	68	17	3	3	-	39	36	3	6	6	-	33	30	3	43	29	14	Manufacture of coke, refined petroleum products and nuclear fuel	
24	การผลิตเคมีภัณฑ์และผลิตภัณฑ์เคมี	7	91	22	69	4	1	3	87	21	66	63	12	51	24	9	15	-	-	-	Manufacture of chemicals and chemical products	
25	การผลิตสิ่งทอที่ยืดหยุ่นและพลาสติก	17	457	267	190	18	9	9	328	206	122	158	111	48	170	96	74	111	52	59	Manufacture of rubber and plastics products	
26	การผลิตผลิตภัณฑ์จากแร่โลหะ	102	681	544	137	113	94	20	507	414	93	233	192	40	274	221	53	61	36	25	Manufacture of other non-metallic mineral products	
27	การผลิตโลหะขั้นมูลฐาน	1	1	1	-	1	1	-	-	-	-	-	-	-	-	-	-	-	-	-	Manufacture of basic metals	
28	การผลิตผลิตภัณฑ์ที่ทำจากโลหะประดิษฐ์ ยกเว้นเครื่องจักรและอุปกรณ์	120	297	275	22	145	130	15	145	145	-	127	127	-	19	19	-	7	-	7	Manufacture of fabricated metal products, except machinery and equipment	
29	การผลิตเครื่องจักรและอุปกรณ์ ซึ่งมีได้แก่ประเภทไว้ในที่อื่น	9	19	19	-	9	9	-	10	10	-	10	10	-	-	-	-	-	-	-	Manufacture of machinery and equipment n.e.c.	
31	การผลิตเครื่องจักรและเครื่องอุปโภคไฟฟ้า ซึ่งมีได้แก่ประเภทไว้ในที่อื่น	21	43	42	1	24	23	1	20	20	-	18	18	-	2	2	-	-	-	-	Manufacture of electrical machinery and apparatus n.e.c.	
33	การผลิตอุปกรณ์ที่ใช้ในทางการแพทย์ การวัดความถี่ และอุปกรณ์ที่ใช้ในทางทัศนศาสตร์ ทัศนิก	2	4	4	-	2	2	-	2	2	-	2	2	-	-	-	-	-	-	-	Manufacture of medical, precision and optical instruments, watches and clocks	
35	การผลิตเครื่องอุปโภคยานยนต์อื่น ๆ	25	134	88	46	37	23	14	80	55	25	51	38	13	29	17	12	17	10	7	Manufacture of other transport equipment	
36	การผลิตเฟอร์นิเจอร์ รวมทั้งการผลิตซึ่งมิได้จัดประเภทไว้ในที่อื่น	85	481	218	263	95	51	43	386	167	219	386	167	219	-	-	-	1	-	1	Manufacture of furniture; manufacturing n.e.c.	

ที่มา : สำมะโนอุตสาหกรรม พ.ศ. 2550 จังหวัดสุพรรณบุรี สำนักงานสถิติแห่งชาติ กระทรวงเทคโนโลยีสารสนเทศและการสื่อสาร

Source : The 2007 Industrial Census, Satun Province, National Statistical Office, Ministry of Information and Communication Technology

ตาราง 5 จำนวนสถานประกอบการอุตสาหกรรมผลิต จำนวนตามจำนวนวันทำงานต่อสัปดาห์ จำนวนชั่วโมงทำงานเฉลี่ยต่อวันของลูกจ้าง และหมวดอุตสาหกรรม

TABLE 5 NUMBER OF MANUFACTURING ESTABLISHMENTS BY WORKING DAYS PER WEEK, WORKING HOURS PER DAY OF EMPLOYEES AND DIVISION OF INDUSTRY

รหัส Code	หมวดอุตสาหกรรม Division of Industry	ลูกจ้างในกรรมวิสาหกิจ											ลูกจ้างอื่น ๆ Other employees	รวม Total
		จำนวน สถาน ประกอบการ Number of establishments		จำนวนวันทำงานต่อสัปดาห์ Number of working days per week		จำนวนชั่วโมงทำงานเฉลี่ยต่อวัน Number of working hours per day		จำนวนวันทำงานต่อสัปดาห์ Number of working days per week		จำนวนชั่วโมงทำงานเฉลี่ยต่อวัน Number of working hours per day		Division of Industry		
		≤ 5	6	7	< 8	8 - 10	11 - 12	≤ 5	6	7	< 8			
15	การผลิตกับซื้ออาหารและเครื่องดื่ม	1,079	80	260	35	131	240	4	8	43	10	11	50	Manufacture of food products and beverages
17	การผลิตสิ่งทอ	323	37	53	8	52	44	2	3	10	5	4	14	Manufacture of textiles
18	การผลิตเครื่องแต่งกายรวมทั้งการตกแต่งและย้อมสีขนสัตว์	21	-	7	-	-	7	-	-	-	-	-	-	Manufacture of wearing apparel; dressing and dyeing of fur
20	การผลิตไม้และผลิตภัณฑ์จากไม้และไม้ก๊อก ยกเว้นเฟอร์นิเจอร์ รวมทั้งการผลิตสิ่งของที่ทำจากฟางและวัสดุจากสวนอื่นๆ	261	7	7	2	1	15	-	-	1	-	-	1	Manufacture of wood and of products of wood and cork, except furniture; manufacture of articles of straw and plaiting material
22	การพิมพ์โฆษณา การพิมพ์ และการทำเส้นเย็บที่	74	5	20	5	8	21	-	-	8	-	-	8	Publishing, printing and reproduction of recorded media
23	การผลิตผลิตภัณฑ์กันน้ำ โกล ผลิตภัณฑ์ที่ได้จากการถักนั้มนั้ปวีใครเสียมและเชือกเปลืองปรมาณ	7	-	1	-	-	1	-	-	1	-	-	1	Manufacture of coke, refined petroleum products and nuclear fuel
24	การผลิตเคมีภัณฑ์และผลิตภัณฑ์เคมี	4	-	4	-	-	4	-	-	1	-	-	1	Manufacture of chemicals and chemical products
25	การผลิตผลิตภัณฑ์ยางและพลาสติก	7	-	3	3	-	6	-	-	-	-	-	-	Manufacture of rubber and plastics products
26	การผลิตผลิตภัณฑ์จากแร่ไอโตะ	17	3	7	8	3	14	-	1	7	3	3	8	Manufacture of other non-metallic mineral products
27	การผลิตโลหะขั้นมูลฐาน	102	13	63	8	47	38	-	2	13	-	4	10	Manufacture of basic metals
28	การผลิตผลิตภัณฑ์ที่ทำจากโลหะประดิษฐ์ ยกเว้นเครื่องจักรและอุปกรณ์	1	-	-	-	-	-	-	-	-	-	-	-	Manufacture of fabricated metal products, except machinery and equipment
29	การผลิตเครื่องจักรและอุปกรณ์ ซึ่งมีใช้ติดประเภทไว้ในที่อื่น	120	14	59	1	19	55	-	3	1	-	-	4	Manufacture of machinery and equipment n.e.c.
31	การผลิตเครื่องจักรและเครื่องอุปกรณไฟฟ้า ซึ่งมีใช้ติดประเภทไว้ในที่อื่น	9	-	3	-	-	3	-	-	-	-	-	-	Manufacture of electrical machinery and apparatus n.e.c.
33	การผลิตอุปกรณ์ที่ใช้ในทางการแพทย์ การวัดความถี่ และอุปกรณ์ที่ใช้ในทางทัศนศาสตร์ นาฬิกา	21	-	9	-	2	6	2	-	-	-	-	-	Manufacture of medical, precision and optical instruments, watches and clocks
35	การผลิตเครื่องอุปกรณการขนส่งอื่นๆ	2	-	1	-	-	1	-	-	-	-	-	-	Manufacture of other transport equipment
36	การผลิตเฟอร์นิเจอร์ รวมทั้งการผลิตซึ่งมีใช้ติดประเภทไว้ในที่อื่น	25	1	3	1	1	4	-	-	2	1	-	3	Manufacture of furniture; manufacturing n.e.c.
		85	1	21	-	-	23	-	-	-	1	-	1	

ที่มา : สำนักอุตสาหกรรม พ.ศ. 2550 จังหวัดสุล สำนักงานสถิติแห่งชาติ กระทรวงเทคโนโลยีสารสนเทศและการสื่อสาร

Source : The 2007 Industrial Census, Satun Province, National Statistical Office, Ministry of Information and Communication Technology

ตาราง 6 ค่าตอบแทนแรงงานในปี 2549 จำนวนตามหมวดอุตสาหกรรม
TABLE 6 REMUNERATION IN 2006 BY DIVISION OF INDUSTRY

(พันบาท ใน Thousand Baht)

รหัส Code	หมวดอุตสาหกรรม	จำนวน สถาน- ประกอบ การ Number of establishments	จำนวน ลูกจ้าง Number of employees	ลูกจ้างในกรรมวิสาหกิจ				ลูกจ้างอื่น ๆ Other employees				Division of Industry				
				รวม Total	ค่าจ้าง เงินเดือน Wages, salaries etc.	ค่าจ้าง โบนัส Overtime bonus etc.	สวัสดิการและผลประโยชน์ Fringe benefits	รวม Total	ค่าจ้าง เงินเดือน Wages, salaries etc.	ค่าจ้าง โบนัส Overtime bonus etc.	สวัสดิการและผลประโยชน์ Fringe benefits					
	รวม	1,079	4,934	381,130.0	300,095.6	255,878.2	32,296.2	559.8	2,717.7	8,643.7	81,034.4	63,230.7	14,619.3	31.4	494.0	2,659.0
15	การผลิตผลิตภัณฑ์อาหารและเครื่องดื่ม	323	2,059	188,592.4	141,358.2	111,417.2	24,533.2	215.6	771.5	4,420.7	47,234.2	33,888.6	11,558.6	10.0	143.2	1,633.9
17	การผลิตสิ่งทอ	21	137	2,921.7	2,921.7	2,906.7	-	-	-	15.0	-	-	-	-	-	-
18	การผลิตเครื่องแต่งกายรวมทั้งการผลิตและย้อมสีเส้นด้าย	261	108	3,838.7	3,790.7	3,616.1	-	-	158.1	16.6	48.0	48.0	-	-	-	-
20	การผลิตไม้และผลิตภัณฑ์จากไม้และไม้ปื๊ด ยกเว้น ฟอร์มิซอร์	74	775	70,745.0	59,972.9	56,028.2	922.8	267.4	20.0	2,734.6	10,772.1	9,416.5	796.0	-	-	559.6
22	รวมทั้งการผลิตสิ่งของที่ทำจากพลาสติกและวัสดุพลาสติกอื่นๆ	7	13	894.0	831.0	780.0	12.0	-	-	39.0	63.0	60.0	-	-	-	3.0
23	การผลิตผลิตภัณฑ์จากไม้สัก ผลิตภัณฑ์ที่ได้จากยางกั้น	4	82	12,592.3	2,718.4	1,636.2	926.6	12.2	-	143.4	9,873.9	8,516.6	1,141.6	21.4	-	194.3
24	การผลิตเครื่องปั้นดินเผาและผลิตภัณฑ์	7	87	3,422.4	3,422.4	3,368.4	-	-	-	54.0	-	-	-	-	-	-
25	การผลิตผลิตภัณฑ์ยางและพลาสติก	17	439	30,103.6	24,163.4	17,925.4	5,437.4	-	601.8	198.9	5,940.1	4,901.1	686.5	-	294.1	58.5
26	การผลิตสิ่งพิมพ์จากกระดาษโลหะ	102	568	37,808.6	32,208.1	30,797.6	211.7	15.7	616.0	567.2	5,600.5	5,247.3	196.7	-	31.3	125.2
27	การผลิตโลหะขั้นมูลฐาน	1	-	-	-	-	-	-	-	-	-	-	-	-	-	-
28	การผลิตผลิตภัณฑ์ที่ทำจากโลหะประดิษฐ์ ยกเว้นเครื่องจักรและอุปกรณ์	120	152	8,765.8	8,363.8	7,685.3	72.5	48.3	416.5	141.3	402.0	362.7	-	-	15.3	24.0
29	การผลิตเครื่องจักรและอุปกรณ์ ซึ่งมีได้ประเภทเป็นอื่น	9	10	777.6	777.6	744.0	-	-	-	33.6	-	-	-	-	-	-
31	การผลิตเครื่องจักรและอุปกรณ์ไฟฟ้า ซึ่งมีได้ประเภทไว้ในที่อื่น	21	20	1,500.5	1,500.5	1,467.0	-	-	14.6	18.9	-	-	-	-	-	-
33	การผลิตอุปกรณ์ที่ใช้ในทางเกษตร การวัดความถี่ และอุปกรณ์ที่ใช้ในทางทัศนศาสตร์ นาฬิกา	2	2	D	D	D	-	-	-	-	-	-	-	-	-	-
35	การผลิตเครื่องอุปโภคบริโภคจากสิ่งอื่นๆ	25	97	4,308.6	3,272.1	3,052.1	36.0	-	43.2	140.9	1,036.4	736.0	240.0	-	-	60.4
36	การผลิตเครื่องมือเครื่องใช้รวมทั้งการผลิตสิ่งประดิษฐ์ประเภทอื่นที่อื่น	85	387	14,714.7	14,650.6	14,310.2	144.0	0.7	76.0	119.7	64.1	54.0	-	-	10.1	-

หมายเหตุ : D หมายถึง ตัวเลขที่ไม่เปิดเผย

Note : D means disclosure prohibited.

ที่มา : สำมะโนอุตสาหกรรม พ.ศ.2550 จังหวัดสุพรรณบุรี สำนักงานสถิติแห่งชาติ กระทรวงเทคโนโลยีสารสนเทศและการสื่อสาร

Source : The 2007 Industrial Census, Suphan Province, National Statistical Office, Ministry of Information and Communication Technology

ตาราง 7 มูลค่าที่จับต้องได้และวัสดุประเภทยา และสินค้าคงเหลือที่มีและปลายปี 2549 จังหวัดนนทบุรีอุตสาหกรรม
TABLE 7 VALUE OF STOCKS AT THE BEGINNING AND THE END OF 2006 BY DIVISION OF INDUSTRY

(พันบาท ใน Thousand Baht)

รหัส Code	หมวดอุตสาหกรรม Establishments	จำนวน สถาน- ประกอบกร Number of	มูลค่า ณ ต้นปี 2549 At the beginning of 2006				มูลค่า ณ ปลายปี 2549 At the end of 2006				Division of Industry		
			รวม Total	วัสดุ และ วัสดุประกอบ Materials and components	สินค้า ระหว่าง ผลิต Work in progress	สินค้า สำเร็จรูป Finished goods	รวม Total	วัสดุ และ วัสดุประกอบ Materials and components	สินค้า ระหว่าง ผลิต Work in progress	สินค้า สำเร็จรูป Finished goods			
	รวม	1,079	348,456.8	169,299.3	13,536.1	148,629.2	16,992.3	587,997.7	220,292.3	25,470.5	32,645.2	15,781.7	Total
15	การผลิตผลิตภัณฑ์อาหารและเครื่องดื่ม	323	248,483.1	135,035.9	3,122.1	97,690.9	12,634.2	300,723.0	181,537.3	938.6	109,278.3	8,968.8	Manufacture of food products and beverages
17	การผลิตสิ่งทอ	21	342.1	150.0	-	125.5	66.7	353.9	149.7	22.5	115.0	66.7	Manufacture of textiles
18	การผลิตเครื่องแต่งกายรวมทั้งการตกแต่งและย้อมสีเส้นด้าย	261	670.0	280.9	105.2	154.1	129.8	727.4	277.9	83.9	228.8	136.8	Manufacture of wearing apparel; dressing and dyeing of fur
20	การผลิตไม้และผลิตภัณฑ์จากไม้และไม้ก๊อก ยกเว้นเฟอร์นิเจอร์ รวมทั้งการผลิตสิ่งของที่ทำจากฟางและวัสดุจากสัตว์	74	1,695.6	440.9	43.6	1,204.0	7.1	41,433.4	66.8	14,574.6	26,282.6	509.4	Manufacture of wood and of products of wood and cork, except furniture; manufacture of articles of straw and plaiting materials
22	การผลิตกระดาษ การพิมพ์ และการทำเส้นใย	7	187.0	111.5	21.5	38.0	16.0	180.0	109.0	16.5	40.0	14.5	Publishing, printing and reproduction of recorded media
23	การผลิตผลิตภัณฑ์จากปิโตรเลียม	4	6,568.1	403.6	-	6,164.4	-	17,891.7	53.3	-	17,838.4	-	Manufacture of coke, refined petroleum products and nuclear fuel
24	การผลิตเคมีภัณฑ์และผลิตภัณฑ์	7	232.5	47.0	21.5	164.0	-	316.0	35.0	21.5	259.5	-	Manufacture of chemicals and chemical products
25	การผลิตผลิตภัณฑ์พลาสติก	17	47,390.8	20,957.4	-	26,109.0	324.3	176,662.6	19,309.0	-	156,923.7	429.9	Manufacture of rubber and plastics products
26	การผลิตผลิตภัณฑ์จากแร่โลหะ	102	13,606.3	4,963.4	635.7	7,852.3	155.0	19,145.3	12,315.7	367.3	6,277.3	185.0	Manufacture of other non-metallic mineral products
27	การผลิตโลหะขั้นมูลฐาน	1	-	-	-	-	-	-	-	-	-	-	Manufacture of basic metals
28	การผลิตผลิตภัณฑ์จากโลหะประดิษฐ์ ยกเว้นเครื่องจักรและอุปกรณ์	120	6,660.1	3,365.4	489.2	65.2	2,740.3	8,734.6	3,018.1	478.0	141.6	5,096.9	Manufacture of fabricated metal products, except machinery and equipment
29	การผลิตเครื่องจักรและอุปกรณ์ ซึ่งมีได้จัดประเภทไว้ในที่อื่น	9	321.7	121.7	200.0	-	-	411.4	111.4	300.0	-	-	Manufacture of machinery and equipment n.e.c.
31	การผลิตเครื่องจักรและเครื่องมือไฟฟ้า ซึ่งมีได้จัดประเภทไว้ในที่อื่น	21	682.3	167.5	148.0	147.5	219.3	385.1	90.8	62.6	147.5	84.3	Manufacture of electrical machinery and apparatus n.e.c.
33	การผลิตอุปกรณ์ที่ใช้ทางการแพทย์ การวัดความถี่และอุปกรณ์ที่ใช้ในทางทัศนศาสตร์ นานา	2	D	D	D	-	D	D	D	D	-	D	Manufacture of medical, precision and optical instruments, watches and clocks
35	การผลิตเครื่องอุปโภคบริโภค	25	20,239.1	3,017.2	8,626.7	8,399.5	195.7	20,042.9	2,955.7	8,511.9	8,379.6	195.7	Manufacture of other transport equipment
36	การผลิตเฟอร์นิเจอร์ รวมทั้งการผลิตซึ่งมีได้จัดประเภทไว้ในที่อื่น	85	837.9	236.6	62.6	514.7	23.9	889.9	262.1	73.2	540.8	13.7	Manufacture of furniture; manufacturing n.e.c.

หมายเหตุ : D หมายถึง ตัวเลขที่ไม่เปิดเผย

Note : D means disclosure prohibited.

ที่มา : สำนักงานสถิติแห่งชาติ กระทรวงเทคโนโลยีสารสนเทศและการสื่อสาร

Source : The 2007 Industrial Census, Satun Province, National Statistical Office, Ministry of Information and Communication Technology

ตาราง 8 ส่วนเปลี่ยนแปลงของมูลค่าวัตถุดิบและวัสดุประกอบฯ และสินค้าทางเหนือในปี 2549 จำนวนตามหมวดอุตสาหกรรม

TABLE 8 CHANGE IN VALUE OF STOCKS IN 2006 BY DIVISION OF INDUSTRY

(พันบาท In Thousand Baht)

รหัส Code	หมวดอุตสาหกรรม Division of Industry	จำนวน สถาน- ประกอบ การ Number of establishments	ส่วนเปลี่ยนแปลงของมูลค่าวัตถุดิบและวัสดุประกอบฯ และสินค้าทางเหนือ Change in value of stocks					Total
			รวม วัตถุดิบและ วัสดุประกอบฯ Materials and components	สินค้าระหว่าง ผลิต Work in progress Finished goods	สินค้า สำเร็จรูป Goods purchased for resale	สินค้าที่ซื้อ เข้ามา ในภาค การผลิต Manufacture of other transport equipment	สินค้าที่ซื้อ เข้ามา ในภาค การผลิต Manufacture of other transport equipment	
	รวม	1,079	239,540.9	50,993.0	11,934.4	177,824.0	-1,210.6	
15	การผลิตเครื่องดื่มชูกำลังและเครื่องดื่ม	323	52,240.0	46,501.4	-2,183.5	11,587.4	-3,665.4	Manufacture of food products and beverages
17	การผลิตสิ่งทอ	21	11.7	-0.3	22.5	-10.5	-	Manufacture of textiles
18	การผลิตเครื่องแต่งกาย รวมทั้งการตกแต่งและย้อมสีขนสัตว์	261	57.4	-3.0	-21.3	74.7	7.1	Manufacture of wearing apparel; dressing and dyeing of fur
20	การผลิตไม้และผลิตภัณฑ์จากไม้และไม้ก๊อก ยกเว้น เฟอร์นิเจอร์ รวมทั้งการผลิตสิ่งของที่ทำจากหนังและวัสดุสังเคราะห์	74	39,737.8	-374.2	14,531.0	25,078.7	502.3	Manufacture of wood and of products of wood and cork, except furniture; manufacture of articles of straw and pulping materials
22	การพิมพ์และงานที่เกี่ยวข้อง	7	-7.0	-2.5	-5.0	2.0	-1.5	Publishing, printing and reproduction of recorded media
23	การผลิตผลิตภัณฑ์ปิโตรเลียมและผลิตภัณฑ์ที่ได้จากการกลั่น	4	11,323.6	-350.3	-	11,673.9	-	Manufacture of coke, refined petroleum products and nuclear fuel
24	การผลิตเคมีภัณฑ์และผลิตภัณฑ์	7	83.5	-12.0	-	95.5	-	Manufacture of chemicals and chemical products
25	การผลิตผลิตภัณฑ์ยางและพลาสติก	17	129,271.9	-1,648.4	-	130,814.7	103.6	Manufacture of rubber and plastics products
26	การผลิตผลิตภัณฑ์จากแร่โลหะ	102	5,539.0	7,352.4	-268.3	-1,575.0	30.0	Manufacture of other non-metallic mineral products
27	การผลิตโลหะขั้นมูลฐาน	1	-	-	-	-	-	Manufacture of basic metals
28	การผลิตผลิตภัณฑ์ที่ทำจากโลหะประดิษฐ์ ยกเว้นเครื่องจักร	120	2,074.4	-347.3	-11.3	76.4	2,356.6	Manufacture of fabricated metal products, except machinery and equipment
29	การผลิตเครื่องจักรและอุปกรณ์ ซึ่งมีได้จัดประเภทไว้ในที่อื่น	9	89.7	-10.3	100.0	-	-	Manufacture of machinery and equipment n.e.c.
31	การผลิตเครื่องจักรและเครื่องมือไฟฟ้า ซึ่งมีได้จัดประเภทไว้ในที่อื่น	21	-297.1	-76.7	-85.4	-	-135.0	Manufacture of electrical machinery and apparatus n.e.c.
33	การผลิตอุปกรณ์ที่ใช้ในทางการแพทย์ การวัดความถี่ และอุปกรณ์ที่ใช้ในทางทัศนศาสตร์ นาฬิกา	2	D	D	D	-	D	Manufacture of medical, precision and optical instruments, watches and clocks
35	การผลิตเครื่องอุปโภคบริโภคการขนส่งอื่นๆ	25	-196.2	-61.5	-114.9	-19.9	-	Manufacture of other transport equipment
36	การผลิตเฟอร์นิเจอร์ รวมทั้งการผลิตซึ่งมีได้จัดประเภทไว้ในที่อื่น	85	52.0	25.5	10.6	26.1	-10.2	Manufacture of furniture; manufacturing n.e.c.

หมายเหตุ : D หมายถึง ตัวเลขที่ไม่ได้เปิดเผย

ที่มา : สำนักงานสถิติแห่งชาติ กระทรวงเทคโนโลยีสารสนเทศและการสื่อสาร

Source : The 2007 Industrial Census, Siam Province, National Statistical Office, Ministry of Information and Communication Technology

ตาราง 9 ค่าใช้จ่ายขั้นต้นและกำไรขั้นต้นของสถานประกอบการอุตสาหกรรมผลิตภัณฑ์ 25-9 จำนวนตามหมวดอุตสาหกรรม

TABLE 9 TOTAL EXPENSES AND NET VALUE ADDED TAX OF MANUFACTURING ESTABLISHMENTS IN 2006 BY DIVISION OF INDUSTRY

รหัส Code	หมวดอุตสาหกรรม Division of Industry	จำนวน สถาน- ประกอบ Number of establishments	รวม Total	ค่าซื้อวัตถุดิบ และวัสดุประกอบ ที่ใช้ในการผลิต Purchase of materials and components used in production	ค่าซื้อพลังงาน และค่าไฟฟ้า ที่ใช้ในการผลิต Cost of fuels, cost of electricity used in production	ค่าติดตั้งซ่อมแซมและ บำรุงรักษายานยนต์ ที่จำหน่ายใช้ถูก Cost of repair and maintenance sales of goods of purchase	ค่าติดตั้งซ่อมแซมและ บำรุงรักษาเครื่องจักร เครื่องมือ Cost of repair and maintenance of machinery and equipment	ค่าซื้อสินค้า ที่ซื้อมาจำหน่าย ในสภาพเดิม Purchase of goods for resale	ค่าจ้างหน่วยงานให้ บริการประกอบ อื่นผลิตสินค้าให้ Cost of contract and commission work	ค่าใช้จ่าย ในการบริหาร และดำเนินงาน Administrative expense	ค่าเสียหายอื่น ๆ Other expenses	ค่าภาษี มูลค่าเพิ่ม สุทธิ Net value added tax	Total	
														จำนวน สถาน- ประกอบ Number of establishments
15	การผลิตสินค้าขั้นกลางและเครื่องดื่ม	323	1,763,923.8	1,375,286.8	60,319.8	2,859.1	19,611.2	37,791.6	-	94,594.6	60,313.2	670.2	16,638.3	Manufacture of food products and beverages
17	การผลิตสิ่งทอ	21	4,503.2	3,742.9	100.7	1.5	18.0	-	-	191.9	-	6.6	-	Manufacture of textiles
18	การผลิตเครื่องแต่งกาย รวมทั้งการตกแต่งและย้อมสีเส้นด้าย	261	10,559.2	5,649.9	680.1	-	200.0	1,340.5	-	114.5	2,542.2	30.9	0.3	Manufacture of wearing apparel; dressing and dyeing of fur
20	การผลิตไม้และผลิตภัณฑ์จากไม้และไม้ก๊อก ยกเว้นเฟอร์นิเจอร์	74	370,572.5	253,927.7	13,867.6	1,117.3	3,812.3	9,633.7	5,975.6	39,207.4	18,726.7	852.7	8,726.3	Manufacture of wood and of products of wood and cork, except furniture; manufacture of articles of straw and plaiting materials
22	การพิมพ์โฆษณา การพิมพ์และการทำสำเนาอื่นที่นอกเหนือจากนี้	7	1,920.4	1,172.0	100.6	12.0	44.0	60.0	20.0	305.2	12.0	6.2	105.0	Publishing, printing and reproduction of recorded media
23	การผลิตผลิตภัณฑ์พลาสติก ผลิตภัณฑ์ที่ได้จากการถักนิต	4	127,825.2	78,941.8	4,441.7	-	4,654.0	-	-	12,262.1	16,724.9	106.0	-	Manufacture of coke, refined petroleum products and nuclear fuel
24	การผลิตเคมีภัณฑ์และผลิตภัณฑ์	7	6,802.2	4,905.0	63.3	-	-	-	-	1,769.5	-	1.8	0.8	Manufacture of chemicals and chemical products
25	การผลิตผลิตภัณฑ์ยางและพลาสติก	17	619,328.1	400,722.5	43,801.1	4,575.2	28,494.3	20,435.5	-	80,226.0	30,130.5	573.2	384.3	Manufacture of rubber and plastics products
26	การผลิตผลิตภัณฑ์จากแร่โลหะ	102	255,311.0	134,112.0	61,346.8	-	12,629.2	1,117.3	-	12,066.3	5,955.9	362.8	3,021.6	Manufacture of other non-metallic mineral products
27	การผลิตโลหะขั้นมูลฐาน	1	D	D	D	-	-	-	-	D	-	-	-	Manufacture of basic metals
28	การผลิตผลิตภัณฑ์ที่มาจากโลหะประติมากรรม ยกเว้นเครื่องจักรและอุปกรณ์	120	53,172.1	26,551.2	2,256.5	2.8	522.6	10,220.8	-	2,308.6	9,849.8	376.9	1,028.1	Manufacture of fabricated metal products, except machinery and equipment
29	การผลิตเครื่องจักรและอุปกรณ์ ซึ่งมีได้ตั้งประเภทไว้ในที่อื่น	9	2,455.0	1,733.3	251.0	-	30.2	-	-	36.0	-	6.1	-	Manufacture of machinery and equipment n.e.c.
31	การผลิตเครื่องจักรและอุปกรณ์ไฟฟ้า ซึ่งมีได้ตั้งประเภทไว้ในที่อื่น	21	5,757.8	3,178.0	131.4	-	4.5	947.6	-	52.5	-	11.3	-	Manufacture of electrical machinery and apparatus n.e.c.
33	การผลิตอุปกรณ์ที่ใช้ในทางวิทยาศาสตร์ การวัดความถี่ และอุปกรณ์ที่ใช้ในทางทัศนศาสตร์ มาตรา	2	D	D	D	-	D	D	-	D	-	D	-	Manufacture of medical, precision and optical instruments, watches and clocks
35	การผลิตเครื่องอุปโภคบริโภคขนส่งอื่น ๆ	25	6,547.7	4,965.5	234.6	50.6	48.8	95.7	29.7	101.4	942.2	44.3	31.9	Manufacture of other transport equipment
36	การผลิตเฟอร์นิเจอร์ รวมทั้งการผลิตซึ่งมีได้ตั้งประเภทไว้ในที่อื่น	83	9,211.5	6,696.9	266.5	7.7	26.2	365.0	-	1,667.2	-	16.9	0.1	Manufacture of furniture; manufacturing n.e.c.

หมายเหตุ : D หมายถึง ตัวเลขที่ไม่ได้เปิดเผย

Note : D means disclosure prohibited.

ที่มา : สำมะโนอุตสาหกรรม พ.ศ. 2550 จังหวัดสุโขทัย สำนักงานสถิติแห่งชาติ กระทรวงเทคโนโลยีสารสนเทศและการสื่อสาร

Source : The 2007 Industrial Census, Suiko Province, National Statistical Office, Ministry of Information and Communication Technology

ตาราง 10 รายรับขั้นต้นของสถานประกอบการอุตสาหกรรมผลิตในปี 2549 จัดตามหมวดอุตสาหกรรม

TABLE 10 TOTAL RECEIPTS OF MANUFACTURING ESTABLISHMENTS IN 2006 BY DIVISION OF INDUSTRY

รหัส Code	หมวดอุตสาหกรรม Division of Industry	จำนวน สถานประกอบการ Number of establishments	รวม Total	มูลค่าการผลิต Sales of goods produced	รายรับจาก การขายสินค้า ที่ซื้อจากราย ในสภาพเดิม Sales of goods purchased for resale	รายรับจากการ รับจ้างเพื่อบริการ ผลิตสินค้า contract and commission work	รายรับจากการ บริการบำรุงรักษา ซ่อมแซม repair and installation work done for others	รายรับจากการ ให้เช่าที่ดิน Receipts for rent on land	รายรับจากการให้เช่า อาคารหรือที่ดินอาคาร rent on building, vehicle, machinery and equipment	เงินปันผล Dividend	ดอกเบี้ย Interest	กำไรจากการ เปลี่ยนแปลง อัตราแลกเปลี่ยน Gain from currency exchange	รายรับอื่น ๆ Other receipts	รวม Total
15	การผลิตผลิตภัณฑ์อาหารและเครื่องดื่ม	323	2,150,953.5	2,101,535.7	37,473.0	2,275.1	210.0	-	-	586.4	2,611.0	54.7	6,207.6	Manufacture of food products and beverages
17	การผลิตสิ่งทอ	21	9,426.1	8,869.6	60.0	-	147.5	-	-	204.0	-	-	145.0	Manufacture of textiles
18	การผลิตเครื่องแต่งกาย รวมทั้งการตกแต่งและย้อมเส้นใย	261	23,760.1	21,693.8	1,434.4	376.7	95.9	-	-	-	-	-	159.3	Manufacture of wearing apparel; dressing and dyeing of fur
20	การผลิตไม้และผลิตภัณฑ์จากไม้และไม้เทียม ยกเว้น เฟอร์นิเจอร์ รวมทั้งการผลิตสิ่งของที่ทำจากพลาสติกและวัสดุพลาสติกอื่น ๆ	74	513,374.1	512,753.8	51.0	183.7	6.0	-	-	-	6.7	-	373.0	Manufacture of wood and of products of wood and cork, except furniture; manufacture of articles of straw and plaiting materials
22	การผลิตโลหะขั้นต้น โลหะผลิตภัณฑ์เหล็ก ผลิตภัณฑ์ที่ได้จากการถลุง	7	3,536.0	3,390.0	96.0	-	50.0	-	-	-	-	-	-	Publishing, printing and reproduction of recorded media
23	การผลิตเหล็กขั้นต้นและผลิตภัณฑ์เหล็ก	4	221,718.0	219,078.3	-	-	-	-	91.4	-	2,111.7	30.9	405.6	Manufacture of coke, refined petroleum products and nuclear fuel
24	การผลิตเคมีภัณฑ์และผลิตภัณฑ์เคมี	7	11,618.0	11,618.0	-	-	-	-	-	-	-	-	-	Manufacture of chemicals and chemical products
25	การผลิตผลิตภัณฑ์พลาสติก	17	1,048,436.1	1,042,543.6	4,816.4	42.9	-	-	-	-	740.2	-	293.0	Manufacture of rubber and plastics products
26	การผลิตผลิตภัณฑ์เซรามิกและกระจก	102	337,085.5	333,749.4	1,132.3	-	-	-	-	-	21.0	255.1	1,927.6	Manufacture of other non-metallic mineral products
27	การผลิตโลหะขั้นปฐม	1	D	D	-	-	-	-	-	-	-	-	-	Manufacture of basic metals
28	การผลิตผลิตภัณฑ์ที่ทำจากโลหะประดิษฐ์ อารินเครื่องจักรและอุปกรณ์	120	81,843.6	71,337.2	7,675.5	834.4	998.9	-	360.0	-	-	-	637.6	Manufacture of fabricated metal products, except machinery and equipment
29	การผลิตเครื่องจักรและอุปกรณ์ ซึ่งมีได้ตั้งประเภทไว้ในที่อื่น	9	4,811.0	4,444.5	-	-	6.0	-	-	-	-	-	360.5	Manufacture of machinery and equipment n.e.c.
31	การผลิตเครื่องจักรและเครื่องอุปกรณ์ไฟฟ้า ซึ่งมีได้ตั้งประเภทไว้ในที่อื่น	21	11,145.2	10,031.8	821.8	-	211.8	-	-	-	-	-	79.9	Manufacture of electrical machinery and apparatus n.e.c.
33	การผลิตปรอทที่ใช้ในทางการแพทย์ การวัดความถี่สูง และอุปกรณ์ที่ใช้ในทางทัศนศาสตร์ นาฬิกา	2	D	D	D	-	D	-	-	D	-	-	-	Manufacture of medical, precision and optical instruments, watches and clocks
35	การผลิตเครื่องอุปกรณ์การขนส่ง	25	16,107.3	15,540.6	70.0	257.0	-	-	-	-	-	-	239.6	Manufacture of other transport equipment
36	การผลิตเฟอร์นิเจอร์ รวมทั้งการผลิตซึ่งมีได้ตั้งประเภทไว้ในที่อื่น	85	30,837.0	30,364.4	55.2	20.0	34.5	-	-	128.9	-	-	234.1	Manufacture of furniture; manufacturing n.e.c.

หมายเหตุ : D หมายถึง ตัวเลขที่ไม่เปิดเผย

Note : D means disclosure prohibited.

ที่มา : สำมะโนอุตสาหกรรม พ.ศ.2550 จังหวัดสุล สำนักงานสถิติแห่งชาติ กระทรวงเทคโนโลยีสารสนเทศและการสื่อสาร

Source : The 2007 Industrial Census, Satun Province, National Statistical Office, Ministry of Information and Communication Technology

ตาราง 11 มูลค่าตามบัญชีของสินทรัพย์ถาวรในปี 2549 จำแนกตามหมวดอุตสาหกรรม
TABLE 11 BOOK VALUE OF FIXED ASSETS IN 2006 BY DIVISION OF INDUSTRY

(พันบาท ใน Thousand Baht)

รหัส Code	หมวดอุตสาหกรรม Number of establishments	มูลค่าสินทรัพย์ถาวรที่คงค้าง ณ วันที่ 1 ม.ค. 2006 Book value of fixed assets 1 Jan. 2006				มูลค่าสินทรัพย์ถาวรที่คงค้าง ณ วันที่ 31 ธ.ค. 2006 Book value of fixed assets 31 Dec. 2006				Division of Industry								
		รวม Total	ที่ดิน Land	อาคารและ สิ่งก่อสร้าง Building and construction	ยานพาหนะ ต่าง ๆ Vehicles and equipment	รวม Total	ที่ดิน Land	อาคารและ สิ่งก่อสร้าง Building and construction	ยานพาหนะ ต่าง ๆ Vehicles and equipment									
		1,079	1,852,978.2	457,846.4	528,054.1	450,205.4	267,446.9	21,496.3	107,981.8	19,947.5	2,073,273.2	467,622.8	546,934.7	321,271.9	24,255.4	129,686.7	17,507.2	
15	รวม การผลิตผลิตภัณฑ์อาหารและเครื่องดื่ม	323	698,231.2	120,627.3	206,836.5	189,506.2	77,225.9	15,491.5	75,000.5	13,543.3	785,467.0	128,117.7	232,739.6	86,206.3	15,638.5	85,178.8	10,535.0	
17	การผลิตสิ่งทอ	21	16,347.1	7,956.7	3,902.3	466.0	3,275.0	36.8	710.2	-	15,157.7	8,006.7	431.0	3,142.0	29.1	735.5	-	
18	การผลิตเครื่องแต่งกาย รวมเครื่องสำอางและเครื่องสำอางค์	261	68,496.9	41,097.8	16,991.8	3,627.7	4,564.6	536.1	1,678.9	-	66,918.8	41,686.7	3,032.6	4,094.0	492.7	1,660.1	-	
20	การผลิตไม้และผลิตภัณฑ์ไม้และไม้ซีก ยกเว้น เฟอร์นิเจอร์	74	147,039.0	22,326.9	52,957.2	12,423.4	40,406.9	914.3	16,167.7	1,842.6	260,813.9	22,345.0	11,014.1	119,636.0	1,740.4	28,152.5	2,665.4	
22	รวมทั้งการผลิตอาหารสัตว์ และกากทำเส้นใยสัตว์	7	11,100.0	3,200.0	3,825.0	2,915.0	982.0	98.0	70.0	10.0	10,344.0	3,200.0	2,510.0	915.0	89.0	70.0	10.0	
23	การผลิตผลิตภัณฑ์ที่ทำจากพลาสติกที่ได้จากการกลั่นน้ำมันปิโตรเลียมและเชื้อเพลิงปรมาณู	4	46,549.0	8,220.6	13,506.8	15,761.0	4,033.0	312.5	163.6	4,551.5	66,857.7	8,220.6	34,520.9	6,756.2	198.1	152.6	4,296.7	
24	การผลิตเคมีภัณฑ์และผลิตภัณฑ์	7	1,475.0	425.0	767.0	-	260.0	-	23.0	-	1,337.8	425.0	666.0	-	228.0	-	18.8	
25	การผลิตผลิตภัณฑ์ยางและพลาสติก	17	310,934.1	47,644.5	150,074.5	89,657.7	20,062.3	1,787.1	1,708.0	-	318,493.5	46,554.5	155,467.6	101,300.6	1,842.2	1,028.4	-	
26	การผลิตผลิตภัณฑ์จากเยื่อกระดาษ	102	386,323.2	129,320.5	47,479.6	118,546.2	85,293.1	980.4	4,703.4	-	385,454.7	132,091.3	43,606.8	146,864.5	2,993.8	4,377.8	-	
27	การผลิตโลหะขั้นมูลฐาน	1	D	D	D	-	-	-	D	D	D	D	-	-	-	D	-	
28	การผลิตผลิตภัณฑ์ที่ทำจากโลหะประติมากรรม ยกเว้นเครื่องจักรและอุปกรณ์	120	100,627.4	42,947.1	18,976.3	11,937.5	21,952.4	454.1	4,360.0	-	99,094.1	43,278.9	17,805.9	10,370.6	22,493.8	387.5	4,757.4	-
29	การผลิตเครื่องจักรและอุปกรณ์ ซึ่งมีได้ตั้งประเภทไว้ที่อื่น	9	12,994.3	8,750.0	1,955.0	1,362.5	670.5	70.0	186.3	-	12,878.5	8,750.0	1,835.0	1,356.3	659.1	213.1	-	
31	การผลิตเครื่องจักรและอุปกรณ์ไฟฟ้า ซึ่งมีได้ตั้งประเภทไว้ที่อื่น	21	15,762.0	9,505.0	2,203.8	785.0	2,576.3	53.5	638.6	-	16,041.5	9,580.0	2,045.5	629.5	3,146.5	51.7	588.3	-
33	การผลิตอุปกรณ์ที่ใช้ในกระบวนการผลิต การจัดการเชื้อเพลิง และอุปกรณ์ที่ใช้ในทางทัศนศาสตร์ นาฬิกา	2	D	-	-	-	-	D	D	-	D	-	-	-	D	D	-	
35	การผลิตเครื่องอุปโภคบริโภคขนส่ง	25	19,913.1	8,057.5	4,242.6	3,110.0	2,237.5	429.5	1,835.9	-	18,429.0	8,057.5	3,986.7	2,079.5	1,975.8	419.3	1,910.3	-
36	การผลิตเฟอร์นิเจอร์ รวมทั้งการผลิตซึ่งมีได้ตั้งประเภทไว้ที่อื่น	85	16,554.1	7,667.5	4,285.7	107.2	3,527.4	282.6	683.7	-	15,668.1	7,188.9	3,493.1	85.5	4,042.1	261.7	596.8	-

หมายเหตุ : D หมายถึง ตัวเลขที่ไม่ได้เปิดเผย

Note : D means disclosure prohibited.

ที่มา : สำนักงานอุตสาหกรรม พ.ศ. 2550 จังหวัดสตูล สำนักงานสถิติแห่งชาติ กระทรวงเทคโนโลยีสารสนเทศและการสื่อสาร

Source : The 2007 Industrial Census, Satun Province, National Statistical Office, Ministry of Information and Communication Technology

ตาราง 12 มูลค่าสินทรัพย์ถาวรที่เปลี่ยนแปลงระหว่าง มกราคม - ธันวาคม 25-49 จำแนกตามหมวดอุตสาหกรรม

TABLE 12 VALUE OF FIXED ASSETS CHANGE IN JANUARY - DECEMBER 2006 BY DIVISION OF INDUSTRY

(พันบาท In Thousand Baht)

รหัส Code	หมวดอุตสาหกรรม	จำนวน สถาน- ประกอบการ Number of establishments	รวม Total	มูลค่าสินทรัพย์ถาวรที่เปลี่ยนแปลง Change in value of fixed assets			Division of Industry
				มูลค่าสินทรัพย์ ถาวรที่ซื้อหรือ ผลิตขึ้นเอง Value of new or cost producing of fixed assets	มูลค่าสินทรัพย์ ถาวรที่ขาย Value of disposal of fixed assets	ค่าโอน กรรมสิทธิ์ Ownership transfer fee	
	รวม	1,079	309,857.6	306,776.9	3,080.7	-	Total
15	การผลิตผลิตภัณฑ์อาหารและเครื่องดื่ม	323	111,109.3	109,132.6	1,976.7	-	Manufacture of food products and beverages
17	การผลิตสิ่งทอ	21	6.0	6.0	-	-	Manufacture of textiles
18	การผลิตเครื่องแต่งกาย รวมทั้งการตกแต่งและซ่อมสิ่งนสัตว์	261	348.4	346.4	2.0	-	Manufacture of wearing apparel; dressing and dyeing of fur
20	การผลิตไม้และผลิตภัณฑ์จากไม้และไม้ก๊อก ยกเว้น เฟอร์นิเจอร์ รวมทั้งการผลิตสิ่งของที่ทำจากฟางและวัสดุจากสานอื่นๆ	74	57,849.6	57,849.6	-	-	Manufacture of wood and of products of wood and cork, except furniture; manufacture of articles of straw and plaiting materials
22	การพิมพ์โฆษณา การพิมพ์ และการทำสำเนาสื่อบันทึก	7	300.0	300.0	-	-	Publishing, printing and reproduction of recorded media
23	การผลิตผลิตภัณฑ์ขนสัตว์ ไก่กิ้ง ผลิตภัณฑ์ที่ได้จากการถักนํ้ามันปิโตรเลียมและเชื้อเพลิงปรมาณู	4	38,887.1	38,689.5	197.7	-	Manufacture of coke, refined petroleum products and nuclear fuel
24	การผลิตเคมีภัณฑ์และผลิตภัณฑ์เคมี	7	-	-	-	-	Manufacture of chemicals and chemical products
25	การผลิตผลิตภัณฑ์ยางและพลาสติก	17	45,850.4	45,133.3	717.0	-	Manufacture of rubber and plastics products
26	การผลิตผลิตภัณฑ์จากแร่โลหะ	102	50,074.7	50,074.7	-	-	Manufacture of other non-metallic mineral products
27	การผลิตโลหะขั้นมูลฐาน	1	-	-	-	-	Manufacture of basic metals
28	การผลิตผลิตภัณฑ์ที่ทำจากโลหะประดิษฐ์ ยกเว้นเครื่องจักรและอุปกรณ์	120	4,007.3	3,957.3	50.0	-	Manufacture of fabricated metal products, except machinery and equipment

ตาราง 12 มูลค่าสินทรัพย์ถาวรที่เปลี่ยนแปลงระหว่าง มกราคม - ธันวาคม 2549 จำแนกตามหมวดอุตสาหกรรม (ต่อ)

TABLE 12 VALUE OF FIXED ASSETS CHANGE IN JANUARY - DECEMBER 2006 BY DIVISION OF INDUSTRY (Contd.)

(พันบาท) In Thousand Baht)

รหัส Code	หมวดอุตสาหกรรม	จำนวน สถาน- ประกอบการ Number of establishments	รวม Total	มูลค่าสินทรัพย์ถาวรที่เปลี่ยนแปลง Change in value of fixed assets			Division of Industry
				มูลค่าสินทรัพย์ ถาวรที่ซื้อหรือ ผลิตขึ้นเอง Value of new or cost producing of fixed assets	มูลค่าสินทรัพย์ ถาวรที่ขาย Value of disposal of fixed assets	ค่าโอน กรรมสิทธิ์ Ownership transfer fee	
29	การผลิตเครื่องจักรและอุปกรณ์ ซึ่งมีได้จัดประเภทไว้ในที่อื่น	9	300.0	300.0	-	-	Manufacture of machinery and equipment n.e.c.
31	การผลิตเครื่องจักรและเครื่องอุปกรณ์ไฟฟ้า ซึ่งมีได้จัดประเภทไว้ในที่อื่น	21	680.3	680.3	-	-	Manufacture of electrical machinery and apparatus n.e.c.
33	การผลิตอุปกรณ์ที่ใช้ในทางการแพทย์ การวัดความถี่ และอุปกรณ์ที่ใช้ในทางทัศนศาสตร์ นาฬิกา	2	-	-	-	-	Manufacture of medical, precision and optical instruments, watches and clocks
35	การผลิตเครื่องอุปกรณ์ขนส่งอื่นๆ	25	297.2	282.2	15.0	-	Manufacture of other transport equipment
36	การผลิตเฟอร์นิเจอร์ รวมทั้งการผลิตซึ่งมิได้จัดประเภทไว้ในที่อื่น	85	147.3	25.0	122.3	-	Manufacture of furniture; manufacturing n.e.c.

หมายเหตุ : D หมายถึง ค่าเลขที่ไม่เปิดเผย

Note : D means disclosure prohibited.

ที่มา : สำมะโนอุตสาหกรรม พ.ศ. 2550 จังหวัดสตูล สำนักงานสถิติแห่งชาติ กระทรวงเทคโนโลยีสารสนเทศและการสื่อสาร

Source : The 2007 Industrial Census, Satun Province, National Statistical Office, Ministry of Information and Communication Technology

ภาคผนวก
APPENDIX

ภาคผนวก ก

ระเบียบวิธี

1. แผนการสุ่มตัวอย่าง

1.1 สถานประกอบการที่มีคนทำงานระหว่าง 1 – 10 คน

แผนการสุ่มตัวอย่างที่ใช้เป็นแบบ Stratified Systematic Sampling โดยมีประเภทอุตสาหกรรมเป็นสตราตัม สถานประกอบการเป็นหน่วยตัวอย่าง

1.1.1 การจัดสตราตัม

ประเภทอุตสาหกรรม (รหัส 4 หลัก) เป็นสตราตัม มีจำนวนทั้งสิ้นมี 127 สตราตัม และในแต่ละสตราตัม ได้แบ่งออกเป็น 4 กลุ่ม ตามจำนวนคนทำงาน ดังนี้

กลุ่มที่	1	2	3	4
จำนวนคนทำงาน	1	2-3	4-5	6-10

1.1.2 การเลือกตัวอย่าง

ได้ทำการเลือกสถานประกอบการตัวอย่างในแต่ละสตราตัมและกลุ่มสถานประกอบการด้วยวิธีการสุ่มแบบมีระบบ อย่างอิสระต่อกัน ได้จำนวนสถานประกอบการตัวอย่างทั้งสิ้น 364 แห่ง จากทั้งสิ้น 998 แห่ง

1.2 สถานประกอบการที่มีคนทำงานตั้งแต่ 11 คนขึ้นไป

ไม่มีการเลือกสถานประกอบการตัวอย่าง ซึ่งทำการเจนนับสถานประกอบการทุกแห่ง จำนวนทั้งสิ้น 81 แห่ง โดยได้แบ่งสถานประกอบการออกเป็น 10 กลุ่ม ตามจำนวนคนทำงาน ดังนี้

กลุ่มที่	5	6	7	8	9	10	11	12	13	14
จำนวนคนทำงาน	11-15	16-20	21-25	26-30	31-50	51-100	101-200	201-500	501-1,000	≥ 1,001

ดังนั้น จำนวนสถานประกอบการที่ต้องเจนนับทั้งสิ้น 445 แห่ง จากทั้งสิ้น 1,079 แห่ง ซึ่งกระจายไปตามกลุ่มสถานประกอบการ เป็นดังนี้

กลุ่มที่	รวม	1	2	3	4	5	6	7	8	9	10	11	12	13	14
จำนวนสถาน- ประกอบการตัวอย่าง	445	94	177	40	53	28	12	9	7	7	9	6	1	-	2

2. วิธีการประมาณผล

ในระดับจังหวัดได้นำเสนอผลการสำรวจ จำแนกตามประเภทอุตสาหกรรมรหัส 2 หลัก และ กลุ่มสถานประกอบการ (จำนวนคนทำงาน) 6 กลุ่ม คือ

กลุ่มที่	1	2	3	4	5	6
จำนวนคนทำงาน	1 – 15	16 – 25	26 – 30	31 – 50	51 – 200	≥ 201

ในการประมาณค่า กำหนดให้

$$p = 1, 2, 3, \dots, n_{jm} \quad (\text{สถานประกอบการตัวอย่าง})$$

$$m = 1, 2, 3, \dots, 14 \quad (\text{กลุ่มสถานประกอบการ})$$

$$l = 1, 2, 3, \dots, 23 \quad (\text{ประเภทอุตสาหกรรม รหัส 2 หลัก})$$

$$j = 1, 2, 3, \dots, 127 \quad (\text{ประเภทอุตสาหกรรม รหัส 4 หลัก})$$

2.1 การหาค่ายอดรวม และการหาค่าประมาณยอดรวม

2.1.1 สูตรการประมาณค่ายอดรวมของลักษณะที่ต้องการศึกษา X สำหรับสถานประกอบการที่มี คนทำงานระหว่าง 1 – 10 คน กลุ่มสถานประกอบการ m ประเภทอุตสาหกรรม l คือ

$$\hat{X}_{lm} = \sum_{j=1}^{A_l} \hat{X}_{jm} \quad \dots\dots\dots(1)$$

โดยที่ \hat{X}_{jm} คือ ค่าประมาณยอดรวมของลักษณะที่ต้องการศึกษา X สำหรับสถาน ประกอบการที่มีคนทำงานระหว่าง 1 – 10 คน กลุ่มสถานประกอบการ m ประเภท อุตสาหกรรม j ซึ่ง

$$\hat{X}_{jm} = \sum_{p=1}^{n_{jm}} w_{jm} x_{jmp}$$

x_{jmp} คือ ค่าของลักษณะที่ต้องการศึกษา X ของสถานประกอบการตัวอย่าง p กลุ่ม สถานประกอบการ m ประเภทอุตสาหกรรม j

w_{jm} คือ ค่าถ่วงน้ำหนักของกลุ่มสถานประกอบการ m ประเภทอุตสาหกรรม j ซึ่ง

$$w_{jm} = \frac{N_{jm}}{n_{jm}}$$

N_{jm} คือ จำนวนสถานประกอบการทั้งสิ้น สำหรับสถานประกอบการที่มีคนทำงาน ระหว่าง 1 – 10 คน กลุ่มสถานประกอบการ m ประเภทอุตสาหกรรม

n_{jm} คือ จำนวนสถานประกอบการที่จ้างได้ทั้งสิ้น สำหรับสถานประกอบการที่มี
 คนทำงาน ระหว่าง 1 – 10 คน กลุ่มสถานประกอบการ m ประเภท
 อุตสาหกรรม j

A_l คือ จำนวนประเภทอุตสาหกรรม รหัส 4 หลักทั้งสิ้น ที่ประกอบกันเป็นประเภท
 อุตสาหกรรม รหัส 2 หลัก ในแต่ละประเภทอุตสาหกรรม l

2.1.2 สูตรค่ายอดรวมของลักษณะที่ต้องการศึกษา X สำหรับสถานประกอบการที่มีคนทำงานตั้งแต่
 11 คนขึ้นไป กลุ่มสถานประกอบการ m ประเภทอุตสาหกรรม l คือ

$$X_{lm} = \sum_{j=1}^{A_l} \sum_{p=1}^{M_{jm}} x_{jmp} \dots\dots\dots(2)$$

โดยที่ M_{jm} คือ จำนวนสถานประกอบการทั้งสิ้น สำหรับสถานประกอบการที่มีคนทำงานตั้งแต่ 11
 คนขึ้นไป กลุ่มสถานประกอบการ m ประเภทอุตสาหกรรม j

2.1.3 สูตรค่ายอดรวม และสูตรการประมาณค่ายอดรวมของลักษณะที่ต้องการศึกษา X สำหรับสถาน-
 ประกอบการ ประเภทอุตสาหกรรม l ของแต่ละกลุ่มสถานประกอบการที่ต้องการนำเสนอผล มี
 จำนวน 6 กลุ่ม คือ

กลุ่ม		ระดับจังหวัด
1 . 1 – 15 คน	$m = 1, 2, 3, 4, 5$	$\hat{X}'_{l1} = \sum_{m=1}^4 \hat{X}_{lm} + X_{l5}$
2 . 16 – 25 คน	$m = 6, 7$	$X'_{l2} = \sum_{m=6}^7 X_{lm}$
3 . 26 – 30 คน	$m = 8$	$X'_{l3} = X_{l8}$
4 . 31 – 50 คน	$m = 9$	$X'_{l4} = X_{l9}$
5 . 51 – 200 คน	$m = 10, 11$	$X'_{l5} = \sum_{m=10}^{11} X_{lm}$
6 . ≥ 201 คน	$m = 12, 13, 14$	$X'_{l6} = \sum_{m=12}^{14} X_{lm}$

3. วิธีการเก็บรวบรวมข้อมูล

การเก็บรวบรวมข้อมูลใช้วิธีส่งเจ้าหน้าที่ ซึ่งเป็นข้าราชการและลูกจ้างของสำนักงานสถิติแห่งชาติ ออกไป ทำการสัมภาษณ์เจ้าของผู้ประกอบการหรือผู้ที่ได้รับมอบหมายให้ตอบข้อมูลของสถานประกอบการ อุตสาหกรรมการผลิต ในระหว่าง เดือน กรกฎาคม-กันยายน 2550

4. ความคลาดเคลื่อนของข้อมูล

ข้อมูลที่น่าเสนอไว้ในรายงานฉบับนี้ อาจมีความคลาดเคลื่อนอยู่บ้าง ความคลาดเคลื่อนดังกล่าวเป็น ความคลาดเคลื่อนจากการเลือกตัวอย่าง (Sampling error) และความคลาดเคลื่อนที่เกิดจากสาเหตุอื่น (Non-Sampling error) เช่น ผู้ตอบไม่ให้ข้อมูลตามความเป็นจริง ข้อมูลในแบบสอบถามไม่ครบถ้วน การลงรหัส ผิดพลาดหรือการบันทึกข้อมูลผิดพลาด เป็นต้น อย่างไรก็ตาม สำนักงานสถิติแห่งชาติได้พยายามควบคุมให้ข้อมูลมี ความคลาดเคลื่อนน้อยที่สุด จึงขอให้ผู้ใช้ข้อมูลใช้ข้อมูลด้วยความระมัดระวังตามสมควร

5. การปิดตัวเลข

ผลรวมของแต่ละจำนวนอาจไม่เท่ากับยอดรวมทั้งนี้เนื่องจากการปิดเศษ

ภาคผนวก ข

คำนิยาม

แนวคิดและคำนิยาม

1. สถานประกอบการอุตสาหกรรมการผลิต

หมายถึง สถานประกอบการที่ดำเนินกิจการเกี่ยวกับการผลิต ซึ่งหมายถึงการเปลี่ยนรูปวัตถุดิบให้เป็นผลิตภัณฑ์ชนิดใหม่ด้วยเครื่องจักรกลหรือเคมีภัณฑ์ โดยไม่คำนึงถึงว่างานนั้นทำด้วยเครื่องจักรหรือด้วยมือ หรือทำในโรงงาน โรงซ่อม หรือ เคหะสถาน หรือผลิตภัณฑ์นั้นขายส่งหรือขายปลีกก็ตาม การประกอบชิ้นส่วนของผลิตภัณฑ์ที่ผลิตขึ้นนับว่าเป็นการผลิตด้วย

2. การจำแนกประเภทอุตสาหกรรมการผลิต

ในการจัดทำสำมะโนอุตสาหกรรม พ.ศ.2550 ได้จำแนกประเภทอุตสาหกรรมการผลิตตามกิจกรรมทางเศรษฐกิจทุกประเภทตามมาตรฐานสากล (International Standard Industrial Classification of All Economic Activities : ISIC Rev.3.0) ซึ่งอุตสาหกรรมการผลิตจัดอยู่ในประเภท D : การผลิต

การจัดจำแนกโครงสร้างประเภทอุตสาหกรรมการผลิต เป็นดังนี้

หมวด ได้แก่ กลุ่มอุตสาหกรรม ซึ่งแบ่งเป็นกลุ่มย่อยจากประเภท และใช้แทนด้วยเลขรหัส 2 ตัวแรก ตั้งแต่ รหัส 15 – 37 รวม 23 หมวด

3. รูปแบบการจัดตั้งตามกฎหมาย

3.1 ส่วนบุคคล ห้างหุ้นส่วนสามัญที่ไม่เป็นนิติบุคคล

หมายถึง สถานประกอบการที่มีเจ้าของเป็นบุคคลธรรมดา คนเดียวหรือหลายคนรวมกัน และให้หมายรวมถึงห้างหุ้นส่วนสามัญที่ไม่จดทะเบียนเป็นนิติบุคคลด้วย

3.2 ห้างหุ้นส่วนสามัญนิติบุคคล ห้างหุ้นส่วนจำกัด

หมายถึง สถานประกอบการที่จัดตั้งขึ้น โดยมีบุคคลตั้งแต่ 2 คนขึ้นไป ร่วมทุนกันเพื่อประกอบการผลิตและมีความรับผิดชอบร่วมกัน โดยการจดทะเบียนตามกฎหมาย

3.3 บริษัทจำกัด บริษัทจำกัด (มหาชน)

บริษัทจำกัด หมายถึง สถานประกอบการที่จัดตั้งขึ้น โดยผู้ริเริ่มคนหนึ่ง และได้จดทะเบียนถูกต้องตามกฎหมาย โดยมีผู้ริเริ่มดำเนินการอย่างน้อย 7 คนขึ้นไป

บริษัทจำกัด (มหาชน) หมายถึง สถานประกอบการที่จัดตั้งขึ้น โดยการจดทะเบียนจัดตั้งบริษัท การควบบริษัท หรือการแปรสภาพบริษัท และวัตถุประสงค์ที่จะขายหุ้นต่อประชาชน โดยมีผู้ริเริ่มดำเนินการตั้งแต่ 15 คนขึ้นไป

3.4 ส่วนราชการ รัฐวิสาหกิจ

หมายถึง สถานประกอบการที่รัฐบาลเป็นเจ้าของหรือมีทุนอยู่ด้วยไม่น้อยกว่าร้อยละ 50 ของทุนทั้งหมด ในที่นี้หมายรวมถึงสถานประกอบการที่ดำเนินการโดยรัฐบาลด้วย ได้แก่ เรือนจำ โรงฆ่าสัตว์ องค์กรฟอกหนัง องค์กรแก้ว เป็นต้น

3.5 สหกรณ์

หมายถึง สถานประกอบการที่จัดตั้งขึ้นในรูปของสหกรณ์ โดยจดทะเบียนถูกต้องตามกฎหมายว่าด้วยสหกรณ์ โดยมีผู้ก่อตั้งไม่น้อยกว่า 10 คน

3.6 รูปแบบอื่นๆ

หมายถึง สถานประกอบการที่จัดตั้งในรูปแบบอื่น ๆ นอกเหนือจากที่กล่าวแล้วข้างต้น เช่น สมาคม สโมสร กลุ่มแม่บ้าน เป็นต้น

4. รูปแบบการจัดตั้งทางเศรษฐกิจ

4.1 สำนักงานแห่งเดียว

หมายถึง สถานประกอบการที่ไม่เป็นสาขาหรือหน่วยงานย่อยของสถานประกอบการอื่น และไม่มีสาขา หรือหน่วยงานย่อยอื่น

4.2 สำนักงานใหญ่

หมายถึง สถานประกอบการที่เป็นเจ้าของและควบคุมกิจการของสถานประกอบการอื่นที่เป็นสำนักงานสาขา หรือหน่วยงานย่อย

4.3 สำนักงานสาขา

หมายถึง สถานประกอบการที่เป็นสาขาหรือหน่วยงานย่อยของสถานประกอบการอื่นที่เป็นสำนักงานใหญ่

5. ทุนจดทะเบียน

ทุนจดทะเบียนหรือทุนรับอนุญาต หมายถึง ทุนดำเนินการซึ่งผู้เริ่มก่อการได้ระบุนำไว้เมื่อจดทะเบียนจัดตั้งเป็นนิติบุคคลหรือทุนที่ได้รับอนุญาตเมื่อจัดตั้งเป็นนิติบุคคล ทุนนี้ไม่ได้แสดงถึงเงินที่ได้รับจากผู้ถือหุ้นแต่เป็นการแสดงถึงความประสงค์ของผู้เริ่มก่อการว่าจะมีทุนดำเนินการเป็นจำนวนเงินเท่าใด

6. อัตราการใช้กำลังการผลิต

หมายถึง สัดส่วนระหว่างปริมาณผลผลิตจริงกับกำลังการผลิตสูงสุด ที่สามารถผลิตได้ในช่วงเวลาหนึ่ง คำนวณโดยปริมาณการผลิตจริงหารด้วยกำลังการผลิต

7. คนทำงาน

หมายถึง คนที่ทำงานในสถานประกอบการ **ทั้งที่ได้รับเงินเดือนและไม่ได้รับเงินเดือน** ที่สถานประกอบการ มีอยู่ตามปกติ รวมทั้งผู้ที่ปกติทำงานอยู่ในสถานประกอบการแห่งนี้ แต่ในวันดังกล่าวไม่ได้มาทำงานเนื่องจากเจ็บป่วย ลาหยุด พักผ่อน โดยได้รับค่าจ้าง/เงินเดือน

คนทำงาน ประกอบด้วย

1) คนทำงานโดยไม่ได้รับค่าจ้าง เงินเดือน

หมายถึง เจ้าของกิจการหรือหุ้นส่วนที่ทำงานให้สถานประกอบการ โดยไม่ได้รับค่าจ้าง เงินเดือน และผู้ที่อาศัยอยู่ในครัวเรือนของเจ้าของกิจการ หรือหุ้นส่วน หรือบุคคลอื่น ที่ทำงานให้กับสถานประกอบการอย่างน้อยสัปดาห์ละ 20 ชั่วโมง โดยไม่ได้รับค่าจ้าง เงินเดือนเป็นประจำ

2) ลูกจ้างในกรรมวิธีการผลิต

หมายถึง ลูกจ้างทั้งหมดที่ทำงานเกี่ยวข้อง โดยตรงกับการผลิตในขั้นตอนต่าง ๆ หรือกิจกรรมที่เกี่ยวข้องกับการผลิต โดยได้รับค่าจ้างเงินเดือน

ผู้ปฏิบัติงานมีฝีมือ หมายถึง ผู้ที่ทำงานด้านการผลิตซึ่งเคยได้รับการฝึกฝนอบรมมาก่อนอย่างน้อย 3 เดือน หรือผู้มีประสบการณ์ในการทำงาน 5 ปี ขึ้นไปในงานเฉพาะที่ทำอยู่ เช่น ช่างนาถงานดูแลเครื่องจักร ผู้ผลิตหรือติดตั้งอุปกรณ์ ผู้เดินเครื่องจักร ผู้ประกอบชิ้นส่วนต่าง ๆ เป็นต้น

ผู้ปฏิบัติงานไม่มีฝีมือ หมายถึง ผู้ที่ทำงานด้านการผลิตที่ได้รับการฝึกงาน ก่อนปฏิบัติงานน้อยกว่า 2 สัปดาห์ เช่น พนักงานทำความสะอาดเครื่องจักร

3) ลูกจ้างอื่น ๆ

หมายถึง ลูกจ้างทั้งหมดนอกเหนือจากลูกจ้างในกรรมวิธีการผลิต รวมถึงผู้ปฏิบัติงาน นักบริหาร นักวิชาการ เสมียนพนักงาน เช่น ผู้จัดการ ผู้อำนวยการ และกรรมการบริหารที่ได้รับค่าจ้าง เงินเดือน ผู้ปฏิบัติงานในห้องทดลองและนักวิจัย พนักงานพิมพ์ดีด พนักงานบัญชี และพนักงานขาย เป็นต้น

ไม่รวมคนทำงาน ดังต่อไปนี้

- (1) ผู้บริหารหรือผู้ถือหุ้นที่ได้รับเบี้ยประชุมเป็นครั้งคราว
- (2) คนทำงานของสถานประกอบการอื่นที่มาปฏิบัติงานประจำที่สถานประกอบการแห่งนี้
- (3) คนทำงานที่รับงานไปทำที่บ้านแล้วนำมาส่งโดยไม่ได้ลงทุนซื้อวัสดุ อุปกรณ์ (หรือถ้ามีการใช้เครื่องมือส่วนตัวเล็กน้อยได้ เช่น มีด เข็ม ค้าย)
- (4) คนงานที่ทำงานเป็นระยะเวลานาน เช่น ลาไปราชการทหาร
- (5) คนที่สถานประกอบการจ้างมาทำงานเฉพาะอย่างเป็นครั้งคราว เช่น กรรมกรที่จ้างมาขนของ พนักงานเดินตลาดหรือตัวแทนขายที่ไม่มีเงินเดือนประจำ

8. ค่าตอบแทนแรงงาน

8.1 ค่าจ้าง เงินเดือน

หมายถึง เงินที่นายจ้างหรือสถานประกอบการจ่ายให้ลูกจ้าง ในระหว่างเดือนมกราคม - เดือนธันวาคม 2549 (ก่อนหักภาษีเงินได้บุคคลธรรมดา เงินสมทบกองทุนประกันสังคมในส่วนที่ลูกจ้างต้องจ่ายค่าประกันชีวิต และรายจ่ายอื่น ๆ ของลูกจ้าง) ตามข้อตกลงการจ้างแรงงาน โดยอาจจ่ายตามเงื่อนไขของระยะเวลาหรือจ่ายตามปริมาณงาน

8.2 ค่าล่วงเวลา โบนัส เงินรางวัลพิเศษ เงินเพิ่มค่าครองชีพ ค่านายหน้า

หมายถึง เงินนอกเหนือจากค่าจ้าง เงินเดือน ที่สถานประกอบการจ่ายให้แก่ลูกจ้างเป็นค่าตอบแทนในการทำงาน

8.3 สวัสดิการและผลประโยชน์ตอบแทนอื่น ๆ

หมายถึง ผลประโยชน์ตอบแทนแรงงานที่นายจ้างหรือสถานประกอบการจ่าย หรือบริการให้แก่ลูกจ้าง ได้แก่ ค่าตอบแทนแรงงานที่จ่ายเป็นสิ่งของหรือผลผลิต และสวัสดิการที่นายจ้างจัดหาหรือบริการลูกจ้าง เช่น อาหาร เครื่องดื่ม บ้านพักคนงาน ค่าเช่าบ้าน ค่าซ่อมแซมที่อยู่อาศัย ค่ารักษาพยาบาล บริการดูแลบุตร พาหนะรับส่งมาทำงาน บันเทิงหรือนันทนาการต่าง ๆ ที่จัดให้ลูกจ้าง เป็นต้น ทั้งนี้ไม่รวมเสื้อผ้า เครื่องแบบที่ใช้เฉพาะในการปฏิบัติงาน (ค่าเสื้อผ้า เครื่องแบบ ที่ใช้เฉพาะในการปฏิบัติงาน ถือเป็นค่าใช้จ่ายอื่น ๆ ของสถานประกอบการ)

8.4 เงินที่สถานประกอบการจ่ายสมทบเข้ากองทุนเพื่อการประกันสังคม ฯลฯ

หมายถึง เงินที่สถานประกอบการจ่ายสมทบเข้ากองทุนเพื่อการประกันสังคมของทั้งรัฐบาลและเอกชน เพื่อมิให้ลูกจ้างได้รับความเดือดร้อนเมื่อต้องขาดรายได้ไปบางส่วนหรือทั้งหมด อันเนื่องมาจากการเจ็บป่วยหรือประสบอันตรายทั้งในและนอกเวลาทำงาน การคลอดบุตร ทูพพลภาพ การว่างงาน ชราภาพ และเสียชีวิต เงินดังกล่าว เช่น เงินสมทบกองทุนประกันสังคม กองทุนเงินทดแทน กองทุนสำรองเลี้ยงชีพ เป็นต้น

9. ค่าซื้อวัตถุดิบและวัสดุประกอบที่ใช้ในการผลิต

หมายถึง มูลค่าของวัตถุดิบและส่วนประกอบที่สถานประกอบการจัดซื้อ หรือได้รับมาจากสำนักงานใหญ่ ในระหว่างเดือนมกราคม - เดือนธันวาคม 2549 เพื่อใช้ในการผลิตโดยสถานประกอบการเอง หรือจ้างสถานประกอบการอื่นหรือผู้อื่นทำการผลิต มูลค่าดังกล่าวเป็นมูลค่าที่นำส่งถึงสถานประกอบการ ซึ่งรวมค่าภาษีขาเข้า ค่าขนส่ง ค่าประกันภัย ค่าบรรจุหีบห่อ เป็นต้น

10. ค่าเชื้อเพลิง

หมายถึง มูลค่าของเชื้อเพลิงทุกชนิดที่ซื้อเข้ามา เพื่อใช้เป็นเชื้อเพลิงสำหรับพลังงานและความร้อน ไม่รวมเชื้อเพลิงที่เป็นส่วนประกอบของผลิตภัณฑ์ หรือที่ใช้ในการผลิตกระแสไฟฟ้า หรือเชื้อเพลิงที่ได้จากผลพลอยได้ของกิจกรรมการผลิต เช่น จี๊เหลื่อย เป็นต้น

11. ค่าไฟฟ้าที่ใช้ในการผลิต

คือ มูลค่าไฟฟ้าทั้งหมดที่สถานประกอบการซื้อระหว่างเดือนมกราคม-เดือนธันวาคม 2549 รวมทั้งค่าไฟฟ้าที่ได้รับจากหน่วยพลังงานของสถานประกอบการอื่นแต่อยู่ในเครือเดียวกัน โดยจะต้องประมาณมูลค่าเหมือนกับการซื้อขายโดยปกติ

12. ค่าใช้จ่ายในการบำรุงรักษาและซ่อมแซมเครื่องจักร เครื่องมือฯ

หมายถึง มูลค่าของค่าใช้จ่ายทั้งหมดที่ใช้ในการซ่อมแซมและบำรุงอาคาร และสินทรัพย์ถาวรอื่น เพื่อให้อยู่ในสภาพที่ดีใช้งานต่อไปได้ ทั้งนี้ให้รวมค่าใช้จ่ายในการบำรุงรักษา ซ่อมแซมที่จัดทำโดยสถานประกอบการที่อยู่ในเครือเดียวกันและให้ประมาณมูลค่าในการซ่อมแซมเหมือนกับการว่าจ้างสถานประกอบการอื่นหรือผู้อื่น

13. ค่าซื้อสินค้าที่ซื้อมาจำหน่ายในสภาพเดิม

หมายถึง มูลค่าในการซื้อสินค้าเพื่อนำมาจำหน่ายในสภาพเดิม โดยไม่มีการเปลี่ยนแปลงสภาพ

14. ค่าจ้างเหมาจ่ายให้สถานประกอบการอื่นผลิตสินค้าให้ โดยสถานประกอบการจัดหาวัสดุให้

หมายถึง จำนวนเงินที่จ่ายเป็นค่าจ้างให้กับสถานประกอบการอื่น เพื่อทำการผลิตสินค้า โดยวัตถุดิบและส่วนประกอบในการผลิตเป็นของสถานประกอบการผู้จ้าง

15. มูลค่าสินค้า วัตถุดิบและวัสดุประกอบฯ คงเหลือ

หมายถึง มูลค่าของสินค้า วัตถุดิบและวัสดุประกอบฯ ของสถานประกอบการที่ยังคงเหลืออยู่ โดยไม่คำนึงว่าจะเก็บไว้ ณ ที่ใดก็ตาม

มูลค่าคงเหลือต้นปี คือ มูลค่าของสินค้า วัตถุดิบและวัสดุประกอบฯ ที่เหลือมาจากปีก่อนเมื่อ 1 มกราคม 2549

มูลค่าคงเหลือปลายปี คือ มูลค่าของสินค้า วัตถุดิบและวัสดุประกอบฯ ที่เหลืออยู่เมื่อ 31 ธันวาคม 2549

16. ส่วนเปลี่ยนแปลงมูลค่าสินค้า วัตถุดิบและวัสดุประกอบฯ คงเหลือ

หมายถึง ผลต่างระหว่างมูลค่าคงเหลือปลายปีและมูลค่าคงเหลือต้นปี (มูลค่าปลายปี – มูลค่าต้นปี)

17. ค่าใช้จ่ายอื่น ๆ ของสถานประกอบการ

หมายถึง ค่าใช้จ่ายในการดำเนินกิจการต่าง ๆ ของสถานประกอบการ เช่น ค่าเช่าที่ดิน ค่าเช่าอาคาร และที่ดินฯ ค่าเสื่อมราคาสินทรัพย์ถาวรทุกประเภท ค่าน้ำประปา ค่าไฟฟ้า ค่าไปรษณีย์ ค่าโทรเลข ค่าโทรศัพท์ ค่าทำบัญชี ค่าปรึกษา ค่าดอกเบี้ยจ่าย หนี้สูญ ค่าภาษี ค่าโฆษณา ค่านายหน้า และอื่น ๆ เป็นต้น

18. มูลค่าขายผลผลิต

หมายถึง มูลค่าการจำหน่ายผลิตภัณฑ์ที่สถานประกอบการผลิตขึ้นเองและ/หรือที่สถานประกอบการอื่นผลิตให้ โดยสถานประกอบการเป็นผู้จ่ายค่าวัสดุ และวัสดุประกอบที่ใช้ในการผลิตในระหว่างเดือนมกราคม - เดือนธันวาคม 2549 ทั้งนี้ให้รวมมูลค่าผลผลิตที่สถานประกอบการผลิตเพื่อใช้เอง หรือให้คนทำงาน เป็นส่วนหนึ่งของค่าตอบแทนแรงงาน ผลผลิตที่จัดส่งให้สำนักงานใหญ่ สำนักงานสาขา หรือสำนักงานขายของโรงงาน และรายรับจากการขายผลพลอยได้และเศษวัสดุ

19. รายรับจากการขายสินค้าที่ซื้อมาจำหน่ายในสภาพเดิม

หมายถึง จำนวนเงินที่สถานประกอบการได้รับจากการขายสินค้าที่ซื้อมาจำหน่าย โดยไม่มีการเปลี่ยนแปลงสภาพ

20. ค่ารับจ้างเหมาทำการผลิตสินค้าให้สถานประกอบการอื่น โดยสถานประกอบการเป็นผู้จัดหาวัสดุให้

หมายถึง จำนวนเงินที่ได้รับจากผู้จ้างในการรับจ้างเหมาทำการผลิตสินค้า โดยผู้จ้างจัดหาวัสดุให้ ถ้าเป็นการรับจ้างเหมาผลิตสินค้าให้สถานประกอบการ ในเครือเดียวกัน ให้คิดค่าบริการในการผลิตตามราคาตลาด ถ้าประมาณไม่ได้ก็ให้คิดจากค่าใช้จ่ายต่าง ๆ ที่เกิดขึ้นจริง โดยไม่รวมค่าวัสดุที่ผู้จ้างจัดหาให้

21. รายรับจากการให้บริการ บำรุงรักษา ซ่อมแซมและติดตั้งให้แก่สถานประกอบการอื่น

หมายถึง จำนวนเงินที่สถานประกอบการได้รับจากการให้บริการ บำรุงรักษาซ่อมแซมและติดตั้งเครื่องจักรหรือโรงงานให้กับสถานประกอบการอื่นหรือลูกค้า สำหรับค่าบริการในการให้บริการแก่สถานประกอบการอื่นในเครือเดียวกัน ให้คิดมูลค่าค่าบริการโดยรวมค่าแรงงาน ค่าดำเนินการ และค่าวัสดุที่ใช้ในการให้บริการ

22. รายรับอื่น ๆ

หมายถึงมูลค่ารายรับอื่น ๆ ของสถานประกอบการ เช่น รายรับจากการขายกากของเสีย หรือวัสดุเหลือใช้ของสถานประกอบการและค่าขายกระแสไฟฟ้า เป็นต้น

23. สินทรัพย์ถาวร

หมายถึง สินทรัพย์ที่ปกติมีอายุการใช้งานมากกว่า 1 ปีขึ้นไป เช่น ที่ดิน อาคาร สิ่งก่อสร้าง เครื่องจักร ยานพาหนะ เป็นต้น รวมถึงส่วนเพิ่มเติม คัดแปลง ปรับปรุง เพื่อยืดอายุการใช้งานหรือเพิ่มประสิทธิภาพ มูลค่าของสินทรัพย์เหล่านี้ ต้องคิดเป็นมูลค่าของสินทรัพย์ถาวรใหม่

สินทรัพย์ถาวร แบ่งออกเป็น

- ที่ดิน
- อาคาร และสิ่งก่อสร้าง

- เครื่องจักร และเครื่องมือ ฯลฯ เช่น เครื่องกำเนิดไฟฟ้า เครื่องมือที่ใช้ในงานโลหะ หรือเหมืองแร่ เครื่องมือก่อสร้าง เครื่องมือที่ใช้ในงานอุตสาหกรรม เช่น รถเครนเครื่องยกและอื่น ๆ ที่คล้ายคลึงกัน เป็นต้น
- ยานพาหนะ ได้แก่ รถยนต์ แทรกเตอร์ รถบรรทุก เป็นต้น
- เครื่องใช้ในสำนักงาน (ครุภัณฑ์) ได้แก่ เครื่องคอมพิวเตอร์ เครื่องคำนวณ เฟอร์นิเจอร์ เครื่องตกแต่งสำนักงาน เป็นต้น
- สินทรัพย์ถาวรอื่น ๆ เช่น ซอฟต์แวร์ ลิขสิทธิ์ สิทธิบัตร เป็นต้น

24. มูลค่าสินทรัพย์ถาวรที่ซื้อหรือผลิตขึ้นใช้เองระหว่างปี

หมายถึง สินทรัพย์ถาวรที่สถานประกอบการซื้อมาเพิ่มเติมหรือผลิตขึ้นใช้เอง ระหว่างเดือนมกราคม - เดือนธันวาคม 2549

- **สินทรัพย์ถาวรใหม่** หมายถึง สินทรัพย์ถาวรที่ยังไม่เคยถูกใช้ภายในประเทศมาเลยก่อนที่สถานประกอบการจะซื้อมา โดยไม่คำนึงว่าสินทรัพย์ถาวรนั้นจะถูกใช้ในต่างประเทศมาก่อนหรือไม่
- **สินทรัพย์ถาวรที่ผลิตขึ้นใช้เอง** หมายถึง ค่าใช้จ่ายทั้งหมดที่ใช้ในการสร้างหรือผลิตสินทรัพย์ถาวรขึ้นเพื่อใช้งานในสถานประกอบการ และที่ใช้ในการซ่อมแซมใหญ่ที่สามารถเพิ่มประสิทธิภาพการทำงานหรือยืดอายุการใช้งานของสินทรัพย์ถาวรนั้น ค่าใช้จ่ายดังกล่าว ได้แก่ ค่าแรงงาน ค่าวัสดุ เป็นต้น

25. มูลค่าสินทรัพย์ถาวรที่ขายระหว่างปี

หมายถึง มูลค่าตามราคาขายสินทรัพย์ถาวรที่ขายไประหว่าง เดือนมกราคม - เดือนธันวาคม 2549 รวมถึงมูลค่าสินทรัพย์ถาวรที่ใช้แล้วและได้นำไปแลกเปลี่ยนเป็นสินทรัพย์ใหม่โดยการจ่ายเงินเพิ่มขึ้นให้ถือว่าราคาสินทรัพย์เดิม คือ มูลค่าขายสินทรัพย์ถาวรที่ใช้แล้ว และราคาสินทรัพย์เดิมบวกจำนวนเงินที่จ่ายเพิ่ม เป็นมูลค่าซื้อสินทรัพย์ถาวรใหม่ การบันทึกมูลค่าสินทรัพย์ถาวรที่ขายระหว่างปี ให้บันทึกตามราคาที่ยขายได้จริง

26. ค่าโอนกรรมสิทธิ์

หมายถึง มูลค่าของค่าใช้จ่ายในการโอนสิทธิครอบครองสินทรัพย์ ระหว่างเจ้าของสินทรัพย์นั้นให้กับบุคคลอื่น

27. มูลค่าเพิ่ม

คำนวณ โดย : $\text{มูลค่าเพิ่ม} = \text{มูลค่าผลผลิต} - \text{ค่าใช้จ่ายขั้นกลาง}$

มูลค่าผลผลิต หมายถึง รายรับของสถานประกอบการในรอบปี 2549 ซึ่งได้แก่

- (1) มูลค่าขายผลผลิต
- (2) รายรับจากการขายสินค้าที่ซื้อมาจำหน่ายในสภาพเดิม
- (3) รายรับจากการรับจ้างเหมาทำการผลิตสินค้าให้สถานประกอบการอื่น โดยสถานประกอบการจัดหาวัสดุให้
- (4) รายรับจากการให้บริการ บำรุงรักษา ซ่อมแซม และติดตั้ง ให้แก่สถานประกอบการอื่น
- (5) รายรับจากการให้เช่าอาคาร อาคารพร้อมที่ดิน ยานพาหนะ เครื่องจักรและอุปกรณ์ฯ และรายรับอื่น ๆ
- (6) ส่วนเปลี่ยนแปลงมูลค่าสินค้าคงเหลือ

ค่าใช้จ่ายชั้นกลาง หมายถึง รายจ่ายที่ใช้ในการดำเนินการในขบวนการผลิตของสถานประกอบการ
ในรอบปี 2549 ซึ่งได้แก่

- (1) ค่าซื้อวัตถุดิบ และวัสดุประกอบที่ใช้ในการผลิต
- (2) ค่าใช้จ่ายในการผลิต
- (3) ค่าซื้อสินค้าที่ซื้อมาจำหน่ายในสภาพเดิม
- (4) ค่าจ้างเหมาจ่ายให้สถานประกอบการอื่นผลิตสินค้าให้
- (5) ค่าใช้จ่ายในการขาย ของสถานประกอบการ (ค่าโฆษณา ค่าขนส่งสินค้าที่ขาย ค่านายหน้า

ค่าประกันภัย ค่าใช้จ่ายอื่น ๆ)

(6) ค่าใช้จ่ายในการบริหารและดำเนินงานของสถานประกอบการ (ค่าใช้จ่ายอื่น ๆ ในการดำเนิน
กิจการ หักด้วยค่าเช่าที่ดิน ดอกเบี้ยจ่าย หนี้สูญ ขาดทุนจากการเปลี่ยนแปลงอัตราแลกเปลี่ยนฯ)

- (7) ส่วนเปลี่ยนแปลงมูลค่าวัตถุดิบและวัสดุประกอบฯ คงเหลือ

คณะผู้จัดทำ CD - ROM

หน่วยงานเจ้าของเรื่อง

สำนักงานสถิติจังหวัดสตูล

โทร. 0 7471 1161

หน่วยงานผลิตและออกแบบ

กลุ่มบูรณาการข้อมูลสถิติ

สำนักงานสถิติพยากรณ์

โทร. 0 2281 0333 ต่อ 1415 - 1418

