

สำมะโนอุตสาหกรรม พ.ศ. 2550

จังหวัดสงขลา

THE 2007 INDUSTRIAL CENSUS
SONGKHLA PROVINCE



E1005F5000000P74B1



สำนักงานสถิติแห่งชาติ

สำนักงานสถิติแห่งชาติ
NATIONAL STATISTICAL OFFICE

คำนำ
บทสรุปสำหรับผู้บริหาร
สารบัญตาราง

บทที่ 1 บทนำ

- ✦ ความเป็นมา
- ✦ วัตถุประสงค์
- ✦ ขอบข่ายและคุ้มครอง
- ✦ คาบเวลาอ้างอิง
- ✦ รายการข้อมูลที่เกี่ยวข้อง
- ✦ ประโยชน์ของข้อมูล

บทที่ 2 สรุปข้อมูลที่สำคัญ

- ✦ ข้อมูลทั่วไปของสถานประกอบการอุตสาหกรรมการผลิต
- ✦ ข้อมูลสถิติที่สำคัญ จำแนกตามขนาดของสถานประกอบการและหมวดอุตสาหกรรม

สารบัญตารางสถิติ

- ✦ ภาค 1 ข้อมูลทั่วไปของสถานประกอบการ
 - ✦ ตอนที่ 1 จำแนกตามอำเภอ
 - ✦ ตอนที่ 2 จำแนกตามขนาดของสถานประกอบการ
 - ✦ ตอนที่ 3 จำแนกตามหมวดอุตสาหกรรม
- ✦ ภาค 2 ข้อมูลการดำเนินงานกิจการของสถานประกอบการ
 - ✦ ตอนที่ 1 จำแนกตามขนาดของสถานประกอบการ
 - ✦ ตอนที่ 2 จำแนกตามหมวดอุตสาหกรรม

ภาคผนวก

- ✦ ภาคผนวก ก ระเบียบวิธี
- ✦ ภาคผนวก ข คำนิยาม

คณะผู้จัดทำ CD-ROM
หน่วยงานที่เผยแพร่

ตารางสถิติในรูปแบบ Format Excel

- ✦ ภาค 1 ข้อมูลทั่วไปของสถานประกอบการ
 - ✦ ตอนที่ 1 จำแนกตามอำเภอ
 - ✦ ตอนที่ 2 จำแนกตามขนาดของสถานประกอบการ
 - ✦ ตอนที่ 3 จำแนกตามประเภทอุตสาหกรรม
- ✦ ภาค 2 ข้อมูลการดำเนินงานกิจการของสถานประกอบการ
 - ✦ ตอนที่ 1 จำแนกตามขนาดของสถานประกอบการ
 - ✦ ตอนที่ 2 จำแนกตามประเภทอุตสาหกรรม

หน่วยงานที่เผยแพร่

สำนักงานสถิติแห่งชาติ
ถนนหลานหลวง เขตป้อมปราบศัตรูพ่าย กทม. 10100
โทรศัพท์ 0 2281 0333 ต่อ 1413
โทรสาร 0 2281 6438
ไปรษณีย์อิเล็กทรอนิกส์ : binfopub@nso.go.th

Distributed by

Statistical Forecasting Bureau,
National Statistical Office,
Larn Luang Rd., Bangkok 10100, THAILAND
Tel. : + 66 2281 0333 ext. 1413
Fax : + 66 2281 6438
E-mail : binfopub@nso.go.th

ปีที่จัดพิมพ์

2551

Published

2008

ISBN 978-974-11-2980-5

คำนำ

ข้อมูลสถิติอุตสาหกรรมการผลิต เป็นข้อมูลที่มีความสำคัญสำหรับการกำหนดนโยบายและวางแผนพัฒนาด้านเศรษฐกิจ และอุตสาหกรรมทั้งในระดับประเทศและระดับจังหวัด สำนักงานสถิติแห่งชาติ ซึ่งเป็นหน่วยงานที่รับผิดชอบในการจัดเก็บข้อมูลทั้งทางด้านเศรษฐกิจและสังคมของประเทศ จำเป็นจะต้องจัดหาข้อมูลสถิติที่เกี่ยวข้อง เพื่อให้ประเทศมีข้อมูลสถิติพื้นฐานที่สำคัญ และเพื่อให้สอดคล้องกับข้อเสนอแนะขององค์การสหประชาชาติที่เสนอแนะให้จัดทำสำมะโนทุก 10 ปี จึงกำหนดให้มีการจัดทำสำมะโนอุตสาหกรรมขึ้น ซึ่งเป็นการจัดทำครั้งที่ 3 ของประเทศไทย เพื่อให้ทุกภาคสามารถนำข้อมูลไปใช้ประโยชน์ กล่าวคือภาครัฐใช้ในการวางแผน กำหนดนโยบาย และทิศทางการพัฒนาเศรษฐกิจด้านอุตสาหกรรมการผลิต ทั้งในระดับประเทศและระดับท้องถิ่น การจัดทำแผนส่งเสริมวิสาหกิจขนาดกลางและขนาดย่อม (SMEs) ใช้ในการจัดทำบัญชีประชาชาติ ใช้ประกอบการพิจารณาจัดโครงสร้างพื้นฐาน เพื่อสนับสนุนและส่งเสริมอุตสาหกรรมผลิตของประเทศได้อย่างมีประสิทธิภาพ สำหรับภาคเอกชนใช้เป็นเครื่องมือสำหรับผู้ประกอบการในการวางแผนธุรกิจ การตัดสินใจลงทุนขยายกิจการขยายสาขา การพิจารณาเปรียบเทียบกับกิจการอื่น ๆ การบริหารและควบคุมการดำเนินงานด้านต่าง ๆ ให้มีประสิทธิภาพยิ่งขึ้น และสุดท้ายภาคประชาชนใช้ในการพิจารณาประกอบการตัดสินใจเข้ามาลงทุน การศึกษาวิเคราะห์เชิงลึกเกี่ยวกับอุตสาหกรรมผลิตที่อยู่ในความสนใจ และเรื่องที่เกี่ยวข้อง

ในการจัดทำสำมะโนอุตสาหกรรมครั้งนี้ ได้ดำเนินการเก็บรวบรวมข้อมูลเป็น 2 ขั้นตอนคือ ขั้นการเก็บรวบรวมข้อมูลพื้นฐานของสถานประกอบการทุกประเภท และขั้นการเก็บรวบรวมข้อมูลรายละเอียด ซึ่งจะเก็บรวบรวมรายละเอียดเฉพาะการประกอบอุตสาหกรรมผลิต

รายงานฉบับนี้ เป็นรายงานผลการเก็บรวบรวมข้อมูลรายละเอียดเกี่ยวกับการประกอบกิจการของสถานประกอบการ ซึ่งดำเนินการเก็บรวบรวมข้อมูลระหว่างเดือนกรกฎาคม – กันยายน 2550 ข้อมูลที่นำเสนอเป็นข้อมูลของสถานประกอบการที่มีคนทำงานตั้งแต่ 1 คนขึ้นไป ที่ประกอบอุตสาหกรรมผลิตที่ตั้งอยู่ในเขตเทศบาล และนอกเขตเทศบาลของจังหวัดสงขลา

สำนักงานสถิติแห่งชาติ ใคร่ขอขอบคุณผู้ประกอบการและผู้เกี่ยวข้องทุกฝ่ายที่ได้ให้ความร่วมมือในการให้ข้อมูล ซึ่งเป็นผลให้การปฏิบัติงานครั้งนี้สำเร็จลุล่วงไปด้วยดี

บทสรุปสำหรับผู้บริหาร

ปัจจุบันโครงสร้างการผลิตของประเทศไทยได้เปลี่ยนแปลงจากระบบเศรษฐกิจแบบเกษตรกรรมมาเป็นระบบเศรษฐกิจแบบอุตสาหกรรมมากขึ้น นอกจากนี้จะมีอุตสาหกรรมใหม่ๆ เกิดขึ้นจำนวนมากแล้ว ลักษณะการประกอบอุตสาหกรรมขนาดเล็กและอุตสาหกรรมในครัวเรือนก็มีบทบาทต่อการเจริญเติบโตทางเศรษฐกิจโดยรวมของประเทศมากขึ้น สำนักงานสถิติแห่งชาติ ในฐานะเป็นหน่วยงานที่รับผิดชอบในการเก็บรวบรวมข้อมูลทั้งทางด้านเศรษฐกิจและสังคมของประเทศ จึงกำหนดให้มีการจัดทำสำมะโนอุตสาหกรรม พ.ศ. 2550 ขึ้น ซึ่งนับเป็นครั้งที่ 3 ของประเทศไทย โดยครั้งแรกจัดทำในปี พ.ศ. 2507 และครั้งที่สองในปี พ.ศ. 2540

ในการจัดทำสำมะโนอุตสาหกรรมครั้งนี้ ได้ดำเนินการเก็บรวบรวมข้อมูลเป็น 2 ขั้นตอน คือ ขั้นการเก็บรวบรวมข้อมูลพื้นฐานของสถานประกอบการทุกประเภท และขั้นการเก็บรวบรวมข้อมูลรายละเอียด ซึ่งจะเก็บรวบรวมรายละเอียดเฉพาะการประกอบอุตสาหกรรมการผลิต

สำหรับรายงานผลสำมะโนอุตสาหกรรม พ.ศ. 2550 ฉบับนี้เป็นผลการเก็บรวบรวมข้อมูลรายละเอียดเกี่ยวกับการประกอบกิจการของสถานประกอบการในปี 2549 ซึ่งดำเนินการเก็บรวบรวมข้อมูลระหว่างเดือนกรกฎาคม - กันยายน พ.ศ. 2550 ข้อมูลที่นำเสนอเป็นข้อมูลของสถานประกอบการที่มีคนทำงานตั้งแต่ 1 คนขึ้นไป ที่ประกอบอุตสาหกรรมการผลิตที่ตั้งอยู่ในเขตเทศบาลและนอกเขตเทศบาลของจังหวัดสงขลา ซึ่งสรุปได้ดังนี้

1. จำนวนสถานประกอบการ จังหวัดสงขลามีสถานประกอบการทั้งสิ้น จำนวน 5,126 สถานประกอบการ โดยอุตสาหกรรมการผลิตผลิตภัณฑ์อาหารและเครื่องดื่มสูงสุด ร้อยละ 25.2 รองลงมาคือการผลิตเครื่องแต่งกาย รวมทั้งการตกแต่งและซ่อมสีขนสัตว์ ร้อยละ 22.0 และการผลิตผลิตภัณฑ์ที่ทำจากโลหะประดิษฐ์ ยกเว้นเครื่องจักรและอุปกรณ์ ร้อยละ 21.0

แผนภูมิ ก ร้อยละของสถานประกอบการอุตสาหกรรม

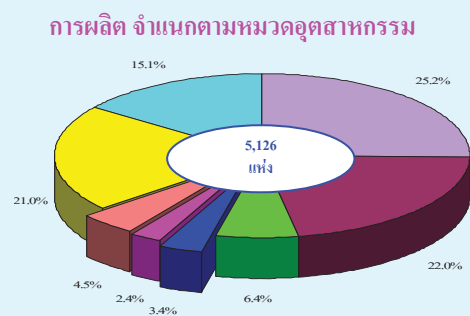

- หมวด 15 การผลิตผลิตภัณฑ์อาหารเครื่องดื่ม
- หมวด 18 การผลิตเครื่องแต่งกาย รวมทั้งการตกแต่งและซ่อมสีขนสัตว์
- หมวด 20 การผลิตไม้และผลิตภัณฑ์จากไม้และไม้ก๊อก ยกเว้น เฟอร์นิเจอร์
- หมวด 22 การพิมพ์โฆษณา การพิมพ์ และการทำสำเนาสื่อบันทึก
- หมวด 25 การผลิตผลิตภัณฑ์ยางและพลาสติก
- หมวด 26 การผลิตผลิตภัณฑ์จากแร่โลหะ
- หมวด 28 การผลิตผลิตภัณฑ์ที่ทำจากโลหะประดิษฐ์ ยกเว้นเครื่องจักรและอุปกรณ์
- หมวด 17,19,21,23-24,27,29,31-36 อุตสาหกรรมการผลิตอื่นๆ

2. ขนาดของสถานประกอบการ ส่วนใหญ่เป็นสถานประกอบการขนาดเล็ก(คนทำงาน 1 – 15 คน) ร้อยละ 92.4 ในขณะที่สถานประกอบการตั้งแต่ 16 คนขึ้นไป มีเพียงร้อยละ 7.6

แผนภูมิ ข จำนวนสถานประกอบการอุตสาหกรรมการผลิตจำแนกตามขนาดของสถานประกอบการ (จำนวนคนทำงาน)

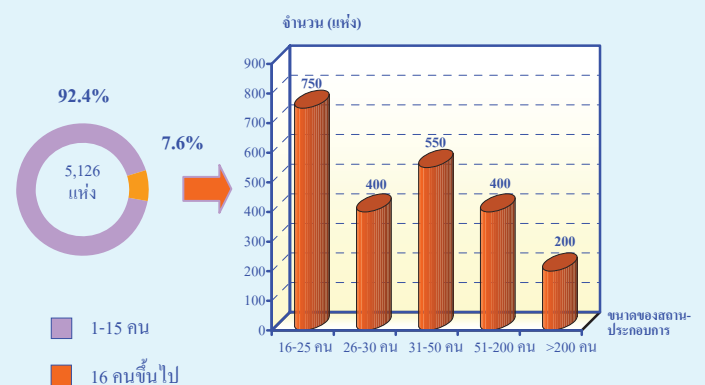

3. รูปแบบการจัดตั้งตามกฎหมาย พบว่า ส่วนใหญ่มีรูปแบบเป็นส่วนบุคคล ร้อยละ 87.6 รองลงมาคือบริษัทจำกัด บริษัทจำกัด(มหาชน) ร้อยละ 6.4 ในขณะที่ห้างหุ้นส่วนสามัญนิติบุคคล ห้างหุ้นส่วนจำกัด และส่วนราชการ รัฐวิสาหกิจ สหกรณ์และอื่นๆ มีเท่ากันคือ ร้อยละ 3.0

แผนภูมิ ค ร้อยละของสถานประกอบการอุตสาหกรรมการผลิต
จำแนกตามรูปแบบการจัดตั้งตามกฎหมาย

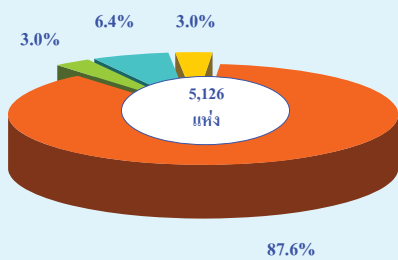

4. รูปแบบการจัดตั้งทางเศรษฐกิจ ส่วนใหญ่มีการจัดตั้งลักษณะสำนักงานแห่งเดียว ร้อยละ 98.0 ในขณะที่การจัดตั้งรูปแบบสำนักงานสาขา ร้อยละ 1.5 ส่วนสำนักงานใหญ่ ร้อยละ 0.5

แผนภูมิ ง ร้อยละของสถานประกอบการอุตสาหกรรมการผลิต
จำแนกตามรูปแบบการจัดตั้งทางเศรษฐกิจ

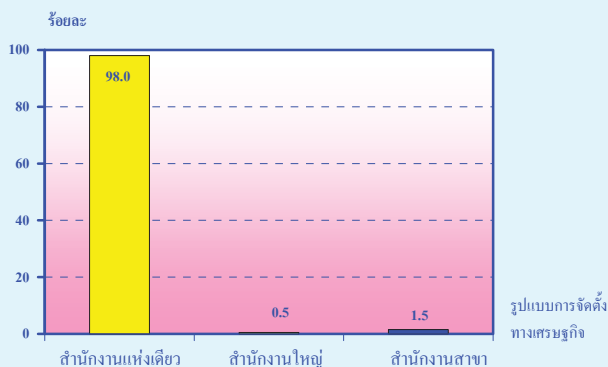

5. ระยะเวลาในการดำเนินงาน ส่วนใหญ่ระยะเวลาในการดำเนินงาน 1 – 5 ปี ร้อยละ 29.6 รองลงมาคือระยะเวลา 10 – 19 ปี ร้อยละ 26.9 ระยะเวลา 5 – 10 ปี ร้อยละ 18.3 ระยะเวลา 20 – 29 ปี ร้อยละ 16.0 และระยะเวลา 30 ปีขึ้นไป ร้อยละ 9.2

แผนภูมิ จ ร้อยละของสถานประกอบการอุตสาหกรรมการผลิต
จำแนกตามระยะเวลาในการดำเนินงาน

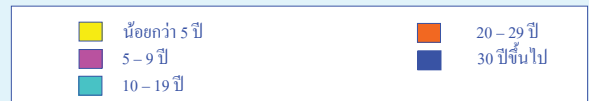
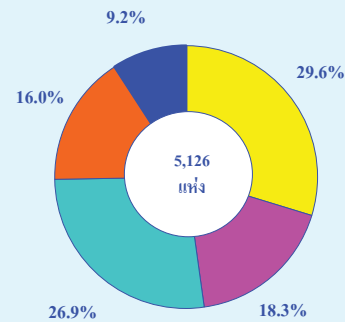

6. ทุนจดทะเบียน ส่วนใหญ่สถานประกอบการจังหวัดสงขลาไม่มีทุนจดทะเบียนถึงร้อยละ 92.1 ส่วนสถานประกอบการที่มีทุนจดทะเบียน ร้อยละ 7.9 ในจำนวนนี้แยกเป็น ทุนจดทะเบียนต่ำกว่า 10 ล้านบาท ร้อยละ 63.8 ทุนจดทะเบียน 10 – 99 ล้านบาท ร้อยละ 25.1 ทุนจดทะเบียนตั้งแต่ 100 ล้านบาทขึ้นไป ร้อยละ 11.1

แผนภูมิ ฉ ร้อยละของสถานประกอบการอุตสาหกรรมการผลิต
จำแนกตามทุนจดทะเบียน

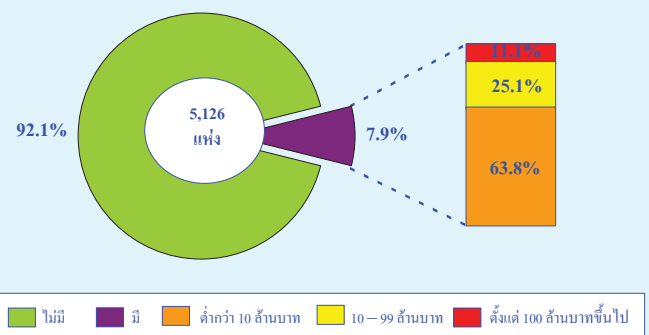

7. จำนวนคนทำงาน และลูกจ้าง สถานประกอบการ จังหวัดสงขลามีคนทำงานทั้งสิ้น 74,681 คน เป็น ลูกจ้าง 67,843 คน โดยการผลิตผลิตภัณฑ์อาหารและ เครื่องดื่มมีคนทำงานสูงสุด จำนวน 28,718 คน และเป็นลูกจ้าง จำนวน 26,657 คน รองลงมาคือการผลิต ผลิตภัณฑ์ยางและพลาสติก จำนวน 23,715 คน ลูกจ้าง จำนวน 23,636 คน และการผลิตไม้และผลิตภัณฑ์จาก ไม้และไม้ก๊อก ขกเว้น เฟอร์นิเจอร์ รวมทั้งการผลิต สิ่งของที่ทำจากฟางและวัสดุจากสถานอื่น ๆ

แผนภูมิ ข จำนวนคนทำงานและลูกจ้าง ของสถานประกอบการ อุตสาหกรรมการผลิต จำแนกตามหมวดอุตสาหกรรม

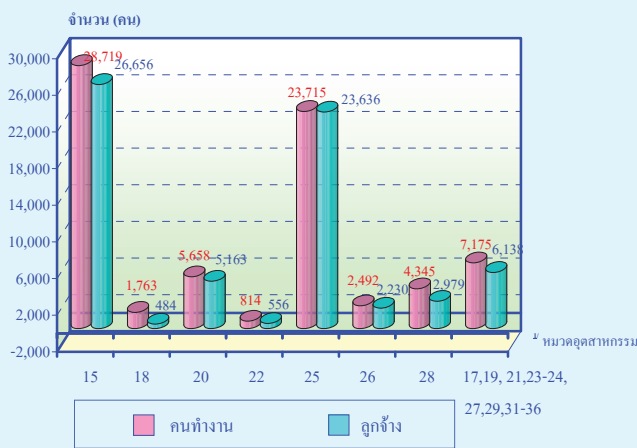

หมายเหตุ : คนทำงาน หมายถึง เจ้าของกิจการห้างหุ้นส่วน คนทำงานโดยไม่ได้รับค่าจ้าง เงินเดือน และลูกจ้าง

8. ค่าตอบแทนแรงงาน พบว่า การผลิตผลิตภัณฑ์ อาหารและเครื่องดื่มมีค่าตอบแทนสูงสุด 2,467,307 พันบาท รองลงมาคือหมวดการผลิตผลิตภัณฑ์ยาง และพลาสติก 2,255,782 พันบาท ส่วนอุตสาหกรรม อื่นๆ มีค่าตอบแทนแรงงานน้อยกว่า 2,000,000 พัน บาท เป็นต้น

แผนภูมิ ข ค่าตอบแทนแรงงาน จำแนกตามหมวดอุตสาหกรรม

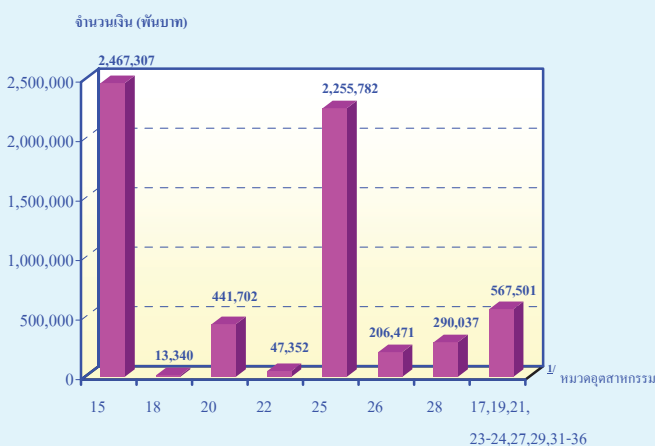

9. มูลค่าผลผลิต ค่าใช้จ่ายขั้นกลางและมูลค่าเพิ่ม ใน สถานประกอบการอุตสาหกรรมเกี่ยวกับการผลิตผลิตภัณฑ์ อาหารและเครื่องดื่ม พบว่า สูงกว่าในอุตสาหกรรมทุก ประเภท ประมาณ 99,208.2 75,335.0 และ 23,873.2 ล้านบาท ตามลำดับ

แผนภูมิ ฅ มูลค่าผลผลิต ค่าใช้จ่ายขั้นกลางและมูลค่าเพิ่มของสถาน- ประกอบการอุตสาหกรรมการผลิต จำแนกตามหมวด อุตสาหกรรม

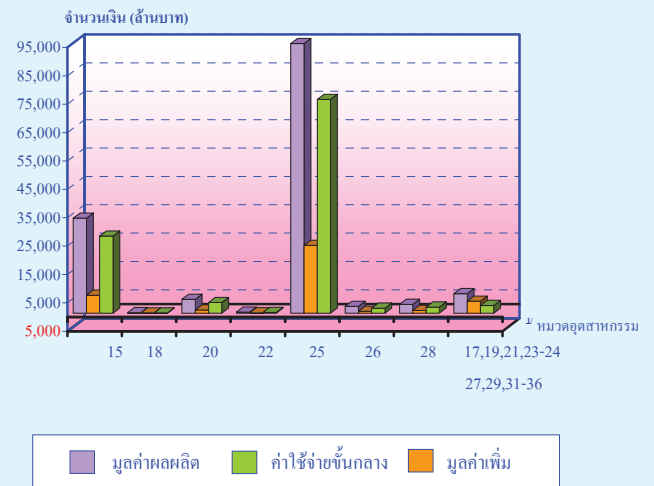

หมายเหตุ : ฅ หมวดอุตสาหกรรม

- หมวด 15 การผลิตผลิตภัณฑ์อาหาร เครื่องดื่ม
- หมวด 18 การผลิตเครื่องแต่งกาย รวมทั้งการตกแต่งและซ่อมสินค้า
- หมวด 20 การผลิตไม้และผลิตภัณฑ์จาก ไม้และ ไม้ก๊อก ขกเว้น เฟอร์นิเจอร์
- หมวด 22 การพิมพ์โฆษณา การพิมพ์ และการทำสำเนาสื่อบันทึก
- หมวด 25 การผลิตผลิตภัณฑ์ยางและพลาสติก
- หมวด 26 การผลิตผลิตภัณฑ์จากแร่โลหะ
- หมวด 28 การผลิตผลิตภัณฑ์ที่ทำจากโลหะประดิษฐ์ ขกเว้นเครื่องจักรและอุปกรณ์
- หมวด 17,19,21,23-24,27,29,31-36 อุตสาหกรรมการผลิตอื่นๆ

10. สรุปและข้อเสนอแนะ

จากการสำมะโนอุตสาหกรรมของจังหวัด สงขลา พบว่า อุตสาหกรรมการผลิตผลิตภัณฑ์ยาง และพลาสติกสูงกว่าสถานประกอบการประเภทอื่นๆ ซึ่งขนาดของสถานประกอบการส่วนใหญ่เป็นขนาด เล็ก(คนทำงาน 1 – 15 คน) มีรูปแบบการจัดตั้งตาม กฎหมายเป็นแบบส่วนบุคคล ส่วนรูปแบบการจัดตั้ง ทางเศรษฐกิจเป็นแบบสำนักงานแห่งเดียว ระยะเวลา

ในการดำเนินกิจการน้อยกว่า 5 ปี เป็นสถานประกอบการแบบไม่มีทุนจดทะเบียนเป็นส่วนมาก

สถานประกอบการอุตสาหกรรมที่เกี่ยวกับการผลิตผลิตภัณฑ์อาหารและเครื่องดื่ม พบว่า ทั้งจำนวนคนทำงานและการจ้างงาน รวมถึงค่าตอบแทนแรงงาน สูงกว่าสถานประกอบการอุตสาหกรรมประเภทอื่นๆ สำหรับมูลค่าผลิต ค่าใช้จ่ายขั้นกลาง และมูลค่าเพิ่ม พบว่า อุตสาหกรรมการผลิตผลิตภัณฑ์ยางและพลาสติกมีมูลค่าสูงกว่าอุตสาหกรรมประเภทอื่นๆ

จากข้อมูลจะเห็นได้ว่าอุตสาหกรรมของจังหวัดสงขลา ดำเนินกิจการลักษณะส่วนบุคคล และมีการกระจายตัวไม่มากนัก ทั้งนี้สืบเนื่องจากพื้นที่ในจังหวัดเอื้อต่ออุตสาหกรรมดังกล่าว ฉะนั้นภาครัฐควรส่งเสริมอุตสาหกรรมดังกล่าวให้มีความสามารถในการแข่งขัน และเพิ่มความมั่นคงยิ่งขึ้น รวมถึงขยายพื้นที่ให้เหมาะสมกับอุตสาหกรรมของจังหวัด เพื่อความมั่นคงทางเศรษฐกิจต่อไป

สารบัญตาราง

- ตาราง ก จำนวนและร้อยละของสถานประกอบการอุตสาหกรรมการผลิต จำแนกตามอำเภอ
- ตาราง ข จำนวนและร้อยละของสถานประกอบการอุตสาหกรรมการผลิต จำแนกตามลักษณะของสถานประกอบการ
- ตาราง ค จำนวนและร้อยละของสถานประกอบการอุตสาหกรรมการผลิต จำแนกตามหมวดอุตสาหกรรม
- ตาราง ง จำนวนและร้อยละของพนักงาน ลูกจ้าง และค่าตอบแทนแรงงาน จำแนกตามขนาดของสถานประกอบการ และหมวดอุตสาหกรรม
- ตาราง จ มูลค่าผลผลิต และมูลค่าเพิ่มของสถานประกอบการอุตสาหกรรมการผลิต จำแนกตามขนาดของสถานประกอบการ และหมวดอุตสาหกรรม
- ตาราง ฉ มูลค่าผลผลิต และมูลค่าเพิ่มเฉลี่ยต่อสถานประกอบการ และต่อพนักงาน จำแนกตามขนาดของสถานประกอบการ และหมวดอุตสาหกรรม

บทที่ 1

บทนำ

1.1 ความเป็นมา

สำนักงานสถิติแห่งชาติได้จัดทำสำมะโนอุตสาหกรรมขึ้นเป็นครั้งแรกในปี 2507 และครั้งที่ 2 ในปี 2540 โดยมีวัตถุประสงค์เพื่อเก็บรวบรวมข้อมูลเกี่ยวกับจำนวนและลักษณะที่สำคัญของสถานประกอบการอุตสาหกรรมการผลิตทุกขนาดทั่วประเทศเพื่อใช้ประกอบในการกำหนดนโยบายและวางแผนพัฒนาการลงทุนและปรับปรุงกิจการอุตสาหกรรมการผลิตทั้งในภาครัฐและเอกชน

ในปัจจุบัน โครงสร้างการผลิตของประเทศไทยได้เปลี่ยนแปลงจากระบบเศรษฐกิจแบบเกษตรกรรมมาเป็นระบบเศรษฐกิจแบบอุตสาหกรรมมากขึ้น นอกจากนี้จะมีอุตสาหกรรมใหม่ ๆ เกิดขึ้นจำนวนมากแล้ว ลักษณะการประกอบอุตสาหกรรมขนาดเล็กและอุตสาหกรรมในครัวเรือนก็มีบทบาทต่อการเจริญเติบโตทางเศรษฐกิจโดยรวมของประเทศมากขึ้น ข้อมูลโครงสร้างพื้นฐานเกี่ยวกับการประกอบอุตสาหกรรมการผลิต จึงมีความสำคัญสำหรับการกำหนดนโยบายและวางแผนพัฒนา ด้านเศรษฐกิจและอุตสาหกรรม ทั้งในระดับประเทศและระดับจังหวัดทำให้ความต้องการใช้ข้อมูลดังกล่าวเพิ่มมากขึ้น ทั้งในภาครัฐบาลและเอกชน สำนักงานสถิติแห่งชาติ ซึ่งเป็นหน่วยงานที่รับผิดชอบในการจัดเก็บข้อมูลทั้งทางด้านเศรษฐกิจและสังคมของประเทศ

จำเป็นจะต้องจัดหาข้อมูลสถิติที่เกี่ยวข้องในเรื่องนี้ เพื่อให้สอดคล้องกับข้อเสนอแนะขององค์การสหประชาชาติ ที่เสนอแนะให้จัดทำสำมะโนทุก 10 ปี สำนักงานสถิติแห่งชาติ จึงกำหนดให้มีการจัดทำสำมะโนอุตสาหกรรม พ.ศ. 2550 ขึ้น ซึ่งเป็นการจัดทำสำมะโนอุตสาหกรรม ครั้งที่ 3 ของประเทศไทย โดยกำหนดแผนเน้นการเก็บรวบรวมข้อมูลเป็น 2 ขั้นตอน คือ ขั้นการเก็บรวบรวมข้อมูลพื้นฐานของสถานประกอบการทุกประเภท และขั้นการเก็บรวบรวมข้อมูลรายละเอียด ซึ่งจะเก็บรวบรวมรายละเอียดเฉพาะการประกอบอุตสาหกรรมการผลิต

1.2 วัตถุประสงค์

1.2.1 เพื่อเก็บรวบรวมข้อมูลที่สำคัญทางด้านอุตสาหกรรมการผลิต เช่น จำนวนสถานประกอบการประเภทอุตสาหกรรม จำนวนคนทำงาน ลูกจ้าง ค่าตอบแทนแรงงาน มูลค่าซื้อวัตถุดิบและวัสดุประกอบในการผลิตและค่าใช้จ่ายในการดำเนินงานของสถานประกอบการ มูลค่าขายผลผลิต และรายรับของสถานประกอบการ ผลิตภัณฑ์และวัตถุดิบคงเหลือรวมทั้งมูลค่าสินทรัพย์ถาวรของสถานประกอบการเป็นต้น ข้อมูลเหล่านี้จะเป็นประโยชน์สำหรับภาครัฐใช้พิจารณาประกอบการกำหนดนโยบายเพื่อพัฒนาและส่งเสริมการลงทุนในภาคอุตสาหกรรมผลิตของประเทศ

1.2.2 เพื่อใช้ในการจัดทำบัญชีประชาชาติ และสร้างตารางปัจจัยการผลิตและผลผลิตของประเทศ

1.3 ขอบข่ายและคัมรวม

ขอบข่ายในการเก็บรวบรวมข้อมูล
ได้แก่ สถานประกอบการที่ดำเนินกิจกรรมเกี่ยวกับการผลิต ตามการจัดประเภทอุตสาหกรรมตามกิจกรรมทางเศรษฐกิจทุกประเภทตามมาตรฐานสากล (International Standard Industrial Classification of all Economic Activities : ISIC Rev.3.0)

คัมรวม สถานประกอบการอุตสาหกรรมการผลิตที่มีคนทำงานตั้งแต่ 1 คนขึ้นไปที่ตั้งอยู่ในเขตเทศบาล และนอกเขตเทศบาลของจังหวัดสงขลา

1.4 คาบเวลาอ้างอิง

ข้อมูลเกี่ยวกับจำนวนและลักษณะต่าง ๆ ของสถานประกอบการที่เก็บรวบรวมเป็นข้อมูลของสถานประกอบการที่ดำเนินกิจการในรอบ 12 เดือน (การดำเนินกิจการระหว่าง 1 มกราคม ถึง 31 ธันวาคม 2549)

1.5 รายการข้อมูลที่เกี่ยวข้อง

1.5.1 ข้อมูลทั่วไปของสถานประกอบการ ได้แก่ ชื่อ ที่ตั้ง และสถานที่ติดต่อของสถานประกอบการ รูปแบบการจัดตั้งตามกฎหมาย รูปแบบการจัดตั้งทางเศรษฐกิจ การมีต่างประเทศร่วมลงทุนหรือถือหุ้นเป็นต้น

1.5.2 คนทำงาน ลูกจ้างและค่าตอบแทนแรงงาน

1.5.3 ดัชนีการผลิตและค่าใช้จ่ายของสถานประกอบการ

1.5.4 ผลผลิตและรายรับของสถานประกอบการ

1.5.5 สินทรัพย์ถาวรของสถานประกอบการ

1.5.6 การวิจัย พัฒนา และห้องปฏิบัติการ

1.6 ประโยชน์ของข้อมูล

1.6.1 ใช้ในการวางแผน กำหนดนโยบาย และทิศทางการพัฒนาเศรษฐกิจด้านอุตสาหกรรม การผลิตทั้งในระดับประเทศและระดับท้องถิ่น การจัดทำแผนส่งเสริมวิสาหกิจขนาดกลางและขนาดย่อม (SMEs) ใช้ในการจัดทำบัญชีประชาชาติ ใช้ประกอบการพิจารณาจัดทำโครงสร้างพื้นฐาน เพื่อสนับสนุนและส่งเสริมอุตสาหกรรมการผลิตของประเทศได้อย่างมีประสิทธิภาพ

1.6.2 ใช้เป็นเครื่องมือสำหรับผู้ประกอบการในการวางแผนธุรกิจ การตัดสินใจลงทุนขยายกิจการ ขยายสาขา การพิจารณาเปรียบเทียบกับกิจการอื่น ๆ การบริหารและควบคุมการดำเนินกิจการด้านต่าง ๆ ให้มีประสิทธิภาพยิ่งขึ้น

1.6.3 ใช้ในการพิจารณาประกอบการตัดสินใจเข้ามาลงทุน การศึกษาวิเคราะห์เชิงลึกเกี่ยวกับอุตสาหกรรมผลิตที่อยู่ในความสนใจ และเรื่องที่เกี่ยวข้อง

บทที่ 2

สรุปข้อมูลที่สำคัญ

2.1 ข้อมูลทั่วไปของสถานประกอบการ อุตสาหกรรมการผลิต

2.1.1 จำนวนสถานประกอบการ

จากการเก็บรวบรวมข้อมูลพื้นฐานของสถานประกอบการตามคุ่มรวมที่มีคนทำงานตั้งแต่ 1 คนขึ้นไป จังหวัดสงขลา พบว่า มีจำนวนสถานประกอบการทั้งสิ้น 5,126 แห่งในจำนวนนี้เป็นสถานประกอบการที่ตั้งอยู่ใน

อำเภอหาดใหญ่มากที่สุด จำนวน 2,374 แห่ง คิดเป็นร้อยละ 46.3 อำเภอเมืองสงขลา 867 แห่ง คิดเป็นร้อยละ 16.9 อำเภอรโนด 326 แห่ง คิดเป็นร้อยละ 6.4 ส่วนอำเภอคลองหอยโข่งมีสถานประกอบการน้อยที่สุดเพียง 18 แห่ง หรือคิดเป็นร้อยละ 0.3 ของจำนวนสถานประกอบการทั้งหมด

กากากากากากากักรัส

ตาราง ก จำนวนและร้อยละของสถานประกอบการอุตสาหกรรมการผลิต จำแนกตามอำเภอ

อำเภอ	จำนวน	ร้อยละ
รวม	5,126	100.0
อำเภอเมืองสงขลา	867	16.9
อำเภอสทิงพระ	71	1.4
อำเภอจะนะ	280	5.5
อำเภอนาทวี	102	2.0
อำเภอเทพา	30	0.6
อำเภอสะบ้าย้อย	132	2.6
อำเภอรโนด	326	6.4
อำเภอกระแสดินธุ์	53	1.0
อำเภอรตภูมิ	266	5.2
อำเภอสะเดา	217	4.2
อำเภอหาดใหญ่	2,374	46.3
อำเภอนาหม่อม	28	0.5
อำเภอกวนเนียง	56	1.1
อำเภอบางกล่ำ	69	1.4
อำเภอสิงหนคร	237	4.6
อำเภอคลองหอยโข่ง	18	0.3

2.1.2 ขนาดของสถานประกอบการ

ขนาดของสถานประกอบการ พบว่า ส่วนใหญ่เป็นสถานประกอบการขนาดเล็ก คือ มีจำนวนคนทำงาน 1 - 5 คน จำนวน 4,737 แห่ง คิดเป็นร้อยละ 92.4 รองลงมาคือสถานประกอบการขนาด 51 - 200 คน จำนวน 109 แห่ง คิดเป็นร้อยละ 2.1 สถานประกอบการขนาด 16 - 25 คน จำนวน 100 แห่ง คิดเป็นร้อยละ 2.0 สถานประกอบการขนาด 31 - 50 คน จำนวน 81 แห่ง คิดเป็นร้อยละ 1.6 และสถานประกอบการขนาด 26 - 30 คน มีเพียงจำนวน 36 แห่ง หรือคิดเป็นร้อยละ 0.7

2.1.3 รูปแบบการจัดตั้งตามกฎหมาย

เมื่อพิจารณารูปแบบการจัดตั้งตามกฎหมาย พบว่า สถานประกอบการส่วนใหญ่มีรูปแบบการจัดตั้งเป็นส่วนบุคคล จำนวน 4,491 แห่ง คิดเป็นร้อยละ 87.6 รองลงมาคือบริษัทจำกัด บริษัทจำกัด(มหาชน) จำนวน 328 แห่ง คิดเป็นร้อยละ 6.4 และห้างหุ้นส่วนจำกัด ห้างหุ้นส่วนสามัญนิติบุคคล จำนวน 155 แห่ง คิดเป็นร้อยละ 3.0 สหกรณ์ จำนวน 18 แห่ง คิดเป็นร้อยละ 0.4 ส่วนราชการ รัฐวิสาหกิจ จำนวน 15 แห่ง หรือคิดเป็นร้อยละ 0.3 ส่วน

สถานประกอบการจัดตั้งในรูปแบบอื่นๆ จำนวน 119 แห่ง หรือคิดเป็นร้อยละ 2.3

2.1.4 รูปแบบการจัดตั้งทางเศรษฐกิจ

เมื่อพิจารณารูปแบบการจัดตั้งทางเศรษฐกิจ พบว่า ส่วนใหญ่มีรูปแบบการจัดตั้งเป็นสำนักงานแห่งเดียว จำนวน 5,025 แห่ง คิดเป็นร้อยละ 98.0 สำนักงานสาขา จำนวน 77 แห่ง คิดเป็นร้อยละ 1.5 ในขณะที่สำนักงานใหญ่ จำนวน 24 แห่ง หรือคิดเป็นร้อยละ 0.5

2.1.5 ระยะเวลาในการดำเนินกิจการ

เมื่อพิจารณาระยะเวลาในการดำเนินกิจการ พบว่า สถานประกอบการส่วนใหญ่เพิ่งเริ่มดำเนินกิจการ กล่าวคือ ดำเนินกิจการระยะเวลาน้อยกว่า 5 ปี สูงสุด จำนวน 1,518 แห่ง คิดเป็นร้อยละ 29.6 รองลงมาคือดำเนินกิจการระหว่าง 10 - 19 ปี จำนวน 1,379 แห่ง คิดเป็นร้อยละ 26.9 ดำเนินกิจการระหว่าง 5 - 9 ปี จำนวน 937 แห่ง คิดเป็นร้อยละ 18.3 ในขณะที่สถานประกอบการที่ดำเนินกิจการระยะเวลานานมีเพียงเล็กน้อย คือ สถานประกอบการที่ดำเนินกิจการระยะเวลา 20 - 29 ปี จำนวน 818 แห่ง คิดเป็นร้อยละ 16.0 ส่วนสถานประกอบการดำเนินกิจการตั้งแต่ 30 ปีขึ้นไป จำนวน 474 แห่ง หรือคิดเป็นร้อยละ 9.2

ตาราง ข จำนวนและร้อยละของสถานประกอบการอุตสาหกรรมการผลิต จำแนกตามลักษณะของสถาน-
ประกอบการ

ลักษณะของสถานประกอบการ	จำนวน	ร้อยละ
รวม	5,126	100.0
ขนาดของสถานประกอบการ		
1 – 15 คน	4,737	92.4
16 – 25 คน	100	2.0
26 – 30 คน	36	0.7
31 – 50 คน	81	1.6
51 – 200 คน	109	2.1
มากกว่า 200 คน	63	1.2
รูปแบบการจัดตั้งตามกฎหมาย		
ส่วนบุคคล	4,491	87.6
ห้างหุ้นส่วนจำกัด ห้างหุ้นส่วนสามัญนิติบุคคล	155	3.0
บริษัทจำกัด บริษัทจำกัด (มหาชน)	328	6.4
ส่วนราชการ รัฐวิสาหกิจ	15	0.3
สหกรณ์	18	0.4
อื่น ๆ	119	2.3
รูปแบบการจัดตั้งทางเศรษฐกิจ		
สำนักงานแห่งเดียว	5,025	98.0
สำนักงานใหญ่	24	0.5
สำนักงานสาขา	77	1.5
ระยะเวลาในการดำเนินกิจการ		
น้อยกว่า 5 ปี	1,518	29.6
5 – 9 ปี	937	18.3
10 – 19 ปี	1,379	26.9
20 – 29 ปี	818	16.0
ตั้งแต่ 30 ปีขึ้นไป	474	9.2

2.1.6 หมวดอุตสาหกรรม

เมื่อพิจารณาตามหมวดอุตสาหกรรม พบว่า สถานประกอบการส่วนใหญ่ผลิตผลิตภัณฑ์อาหารและเครื่องดื่ม จำนวน 1,294 สถานประกอบการ หรือคิดเป็นร้อยละ 25.2 รองลงมาคือการผลิตเครื่องแต่งกาย รวมทั้ง

การตกแต่งและย้อมสีขนสัตว์ จำนวน 1,128 สถานประกอบการ หรือคิดเป็นร้อยละ 22.0 และสถานประกอบการผลิตผลิตภัณฑ์ที่ทำจากโลหะประดิษฐ์ ยกเว้นเครื่องจักรและอุปกรณ์ จำนวน 1,075 สถานประกอบการ หรือคิดเป็นร้อยละ 21.0 การากาเก่าดาเกสกร้อสกร้าการาก่าก่

ตาราง ค จำนวนและร้อยละของสถานประกอบการอุตสาหกรรมการผลิต จำแนกตามหมวดอุตสาหกรรม

หมวดอุตสาหกรรม	จำนวน	ร้อยละ
รวม	5,126	100.0
การผลิตผลิตภัณฑ์อาหารและเครื่องดื่ม	1,294	25.2
การผลิตสิ่งทอ	99	1.9
การผลิตเครื่องแต่งกาย รวมทั้งการตกแต่งและย้อมสีขนสัตว์	1,128	22.0
การฟอกและตกแต่งหนังฟอก รวมทั้งการผลิตกระเป๋าเดินทาง กระเป๋าถือ อานม้า เครื่องเทียมลาก และรองเท้า	7	0.1
การผลิตไม้และผลิตภัณฑ์จากไม้และไม้ก๊อก ยกเว้น เฟอร์นิเจอร์ รวมทั้งการผลิตสิ่งของที่ทำจากฟางและวัสดุฉักสานอื่นๆ	329	6.4
การผลิตกระดาษและผลิตภัณฑ์กระดาษ	14	0.3
การพิมพ์โฆษณา การพิมพ์ และการทำสำเนาสื่อบันทึก	175	3.4
การผลิตผลิตภัณฑ์ถ่านโค้ก ผลิตภัณฑ์ที่ได้จากการกลั่น น้ำมันปิโตรเลียมและเชื้อเพลิงปริมาณ	3	0.1
การผลิตเคมีภัณฑ์และผลิตภัณฑ์เคมี	40	0.8
การผลิตผลิตภัณฑ์ยางและพลาสติก	122	2.4
การผลิตผลิตภัณฑ์จากแร่โลหะ	229	4.5
การผลิตโลหะขั้นมูลฐาน	11	0.2
การผลิตผลิตภัณฑ์ที่ทำจากโลหะประดิษฐ์ ยกเว้นเครื่องจักรและอุปกรณ์	1,075	21.0
การผลิตเครื่องจักรและอุปกรณ์ ซึ่งมีได้จัดประเภทไว้ในที่อื่น	89	1.7
การผลิตเครื่องจักรและเครื่องอุปกรณ์ไฟฟ้า ซึ่งมีได้จัดประเภทไว้ในที่อื่น	51	1.0
การผลิตอุปกรณ์และเครื่องอุปกรณ์วิทยุ โทรทัศน์ และการสื่อสาร	6	0.1
การผลิตอุปกรณ์ที่ใช้ในทางการแพทย์ การวัดความเที่ยง และอุปกรณ์ที่ใช้ในทางทัศนศาสตร์ นาฬิกา	16	0.3
การผลิตยานยนต์ รถพ่วงและรถกึ่งรถพ่วง	3	0.1
การผลิตเครื่องอุปกรณ์การขนส่งอื่นๆ	25	0.5
การผลิตเฟอร์นิเจอร์ รวมทั้งการผลิตซึ่งมีได้จัดประเภทไว้ในที่อื่น	410	8.0

2.2 ข้อมูลสถิติที่สำคัญจำแนกตามขนาดของ

สถานประกอบการ และหมวดอุตสาหกรรม

2.2.1 คนทำงานและค่าตอบแทนแรงงาน

1) จำนวนคนทำงาน

คนทำงานในสถานประกอบการ ทั้งสิ้นจำนวน 74,681 คน พบว่า ส่วนใหญ่อยู่ในสถานประกอบการขนาดใหญ่ (คนทำงานมากกว่า 200 คน) ร้อยละ 59.7 รองลงมาคือสถานประกอบการขนาด 1 - 15 คน และสถานประกอบการขนาด 51 - 200 คน ประมาณร้อยละ 17.4 และ 14.5 ตามลำดับ ส่วนสถานประกอบการขนาดอื่นๆ มีสัดส่วนของคนทำงานไม่เกินร้อยละ 14.5

คนทำงานที่ปฏิบัติงานในอุตสาหกรรมประเภทต่างๆ พบว่า ส่วนใหญ่ปฏิบัติงานเกี่ยวกับการผลิตผลิตภัณฑ์อาหารและเครื่องดื่ม ประมาณร้อยละ 38.5 รองลงมาคือการผลิตผลิตภัณฑ์ยางและพลาสติก และการผลิตไม้และผลิตภัณฑ์จากไม้และไม้ก๊อก ยกเว้น เฟอร์นิเจอร์ รวมทั้งการผลิตสิ่งของที่ทำจากฟางและวัสดุถักสานอื่นๆ ประมาณร้อยละ 31.6 และ 7.6 ตามลำดับ สำหรับอุตสาหกรรมประเภทอื่นๆ มีสัดส่วนการผลิตของคนทำงานต่ำกว่าร้อยละ 7.6

2) จำนวนลูกจ้าง

เมื่อพิจารณาจำนวนลูกจ้างในสถาน-ประกอบการ ซึ่งมีจำนวนทั้งสิ้น 67,843 คน พบว่า สถานประกอบการใหญ่ (คนทำงานมากกว่า 200 คน) มีจำนวนลูกจ้างมากที่สุด ประมาณร้อยละ 65.7 รองลงมาคือสถานประกอบการขนาด 51 - 200 คน และสถานประกอบการขนาด 1 - 15 คน ประมาณร้อยละ 15.9 และ 9.5 ตามลำดับ สำหรับสถาน-ประกอบการขนาดอื่นๆ มีสัดส่วนของคนทำงานไม่เกินร้อยละ 9.5

ส่วน ลูกจ้าง ที่ปฏิบัติงาน อุตสาหกรรมเกี่ยวกับการผลิตผลิตภัณฑ์อาหาร และเครื่องดื่มมีประมาณร้อยละ 39.3 รองลงมาคืออุตสาหกรรมการผลิตผลิตภัณฑ์ยางและพลาสติก และการผลิตไม้และผลิตภัณฑ์จากไม้ และไม้ก๊อก ยกเว้น เฟอร์นิเจอร์ รวมทั้งการผลิตสิ่งของที่ทำจากฟางและวัสดุถักสานอื่นๆ ประมาณร้อยละ 34.8 และ 7.6 สำหรับ อุตสาหกรรมประเภทอื่นๆ มีสัดส่วนของ ลูกจ้างต่ำกว่าร้อยละ 7.6

3) ค่าตอบแทนแรงงาน

ค่าตอบแทนแรงงานเฉลี่ยต่อคนต่อปี ประมาณ 93,270.2 บาท โดยพบว่าค่าตอบแทนแรงงานในสถานประกอบการขนาด 51 - 200 คน ได้รับเฉลี่ยต่อคนต่อปีสูงสุดประมาณ 99,354.5 บาท รองลงมาคือสถานประกอบการขนาดใหญ่ (คนทำงานมากกว่า 200 คน) และสถานประกอบการขนาด 31 - 50 คน เฉลี่ย 97,495.9 และ 82,877.4 บาท ตามลำดับ สำหรับสถานประกอบการขนาดอื่นๆ ได้รับค่าตอบแทนไม่เกิน 90,000 บาท

ค่าตอบแทนเฉลี่ยต่อคนต่อปีในการปฏิบัติอุตสาหกรรมเกี่ยวกับการผลิตโลหะขั้นมูลฐาน ได้รับสูงสุดประมาณ 209,959.6 บาท รองลงมาคือการผลิตอุปกรณ์ที่ใช้ในทางการแพทย์ การวัดความเที่ยง และอุปกรณ์ที่ใช้ในทางทัศนศาสตร์ นาฬิกา และการผลิตเครื่องจักรเบะอุปกรณ์ ซึ่งมีได้จัดประเภทไว้ในที่อื่น ประมาณ 174,769.5 และ 149,432.2 บาท ตามลำดับ สำหรับค่าตอบแทนในการปฏิบัติงานอุตสาหกรรมประเภทอื่นๆ ได้รับค่าตอบแทนไม่เกิน 140,000 บาท

ตาราง ง จำนวนและร้อยละของพนักงาน ลูกจ้าง และค่าตอบแทนแรงงาน จำแนกตามขนาดของสถานประกอบการ และหมวดอุตสาหกรรม

ขนาดของสถานประกอบการ/ หมวดอุตสาหกรรม	จำนวน สถาน- ประกอบ กร	พนักงาน		ลูกจ้าง		ค่าตอบแทนแรงงาน	
		จำนวน	ร้อยละ	จำนวน	ร้อยละ	มูลค่า (พันบาท)	เฉลี่ยต่อคน ต่อปี (บาท)
รวม ขนาดของสถานประกอบการ	5,126	74,681	100.0	67,843	100.0	6,327,727.5	93,270.2
1 – 15 คน	4,737	12,965	17.4	6,455	9.5	420,779.5	65,186.6
16 – 25 คน	100	2,015	2.7	1,904	2.8	153,580.4	80,662.0
26 – 30 คน	36	988	1.3	918	1.4	70,462.4	76,756.4
31 – 50 คน	81	3,253	4.4	3,218	4.7	266,699.6	82,877.4
51 – 200 คน	109	10,858	14.5	10,762	15.9	1,069,253.4	99,354.5
มากกว่า 200 คน	63	44,602	59.7	44,586	65.7	4,346,952.2	97,495.9
หมวดอุตสาหกรรม							
การผลิตผลิตภัณฑ์อาหารและเครื่องดื่ม	1,294	28,719	38.5	26,657	39.3	2,467,306.5	92,557.6
การผลิตผลิตภัณฑ์ทอ	99	451	0.6	316	0.5	17,912.5	56,685.1
การผลิตเครื่องแต่งกาย รวมทั้งการตกแต่งและซ่อมสินค้า	1,128	1,763	2.4	484	0.7	13,339.6	2,767.8
การฟอกและตกแต่งหนังฟอก รวมทั้งการผลิตกระเป๋าเดินทาง กระเป๋าถือ อานม้า เครื่องเขียนลาก และรองเท้า	7	40	0.1	30	0.0	1,906.0	63,533.3
การผลิตไม้และผลิตภัณฑ์จากไม้และไม้ก๊อก ยกเว้น เฟอร์นิเจอร์ รวมทั้งการผลิตสิ่งของที่ทำจากฟางและวัสดุอีกสานอื่นๆ	329	5,658	7.6	5,163	7.6	441,702.4	85,551.5
การผลิตกระดาษและผลิตภัณฑ์กระดาษ	14	561	0.7	537	0.8	64,145.8	119,452.1
การพิมพ์โฆษณา การพิมพ์ และการทำสำเนาสื่อบันทึก	175	814	1.1	556	0.8	47,352.4	85,166.2
การผลิตผลิตภัณฑ์ถ่าน ไม้ก๊อก ผลิตภัณฑ์ที่ได้จากการกลั่น น้ำมันปิโตรเลียมและเชื้อเพลิงปรมาณู	3	201	0.3	201	0.3	D	D
การผลิตเคมีภัณฑ์และผลิตภัณฑ์เคมี	40	584	0.8	537	0.8	11,838.0	22,044.7
การผลิตผลิตภัณฑ์ยางและพลาสติก	122	23,715	31.6	23,636	34.8	2,255,781.8	95,438.4
การผลิตผลิตภัณฑ์จากแร่โลหะ	229	2,492	3.3	2,230	3.3	206,470.9	92,587.9
การผลิตโลหะขั้นมูลฐาน	11	612	0.8	591	0.9	124,086.1	209,959.6
การผลิตผลิตภัณฑ์ที่ทำจากโลหะประดิษฐ์ ยกเว้นเครื่องจักรและอุปกรณ์	1,075	4,345	5.8	2,979	4.4	290,036.8	97,360.5
การผลิตเครื่องจักรและอุปกรณ์ ซึ่งมีได้จัดประเภทไว้ในที่อื่น	89	877	1.2	762	1.1	113,867.3	149,432.2
การผลิตเครื่องจักรและเครื่องอุปกรณ์ไฟฟ้า ซึ่งมีได้จัดประเภทไว้ในที่อื่น	51	137	0.2	70	0.1	6,945.5	99,221.4
การผลิตอุปกรณ์และเครื่องอุปกรณ์วิทยุ โทรทัศน์ และการสื่อสาร	6	42	0.1	36	0.1	3,556.3	98,786.1
การผลิตอุปกรณ์ที่ใช้ในทางการแพทย์ การวัดความเที่ยง และอุปกรณ์ที่ใช้ในทางทัศนศาสตร์ นาฬิกา	16	207	0.3	190	0.3	33,206.2	174,769.5
การผลิตยานยนต์ รถพ่วงและรถกึ่งรถพ่วง	3	33	0.0	31	0.0	D	D
การผลิตเครื่องอุปกรณ์การขนส่งอื่นๆ	25	138	0.2	110	0.2	9,662.1	87,837.3
การผลิตเฟอร์นิเจอร์ รวมทั้งการผลิตซึ่งมีได้จัดประเภทไว้ในที่อื่น	410	3,292	4.4	2,727	4.0	180,375.3	66,144.2

หมายเหตุ : D หมายถึง ตัวเลขที่ไม่เปิดเผย

2.2.2 มูลค่าผลผลิตและมูลค่าเพิ่ม

มูลค่าผลผลิตในจังหวัดสงขลา พบว่าสถานประกอบการที่มีขนาดมากกว่า 200 คน มีมูลค่าผลผลิตสูงสุด คิดเป็นร้อยละ 71.2 รองลงมาคือสถานประกอบการขนาด 51 - 200 คน คิดเป็นร้อยละ 20.3 และสถานประกอบการขนาด 1 - 15 คน คิดเป็นร้อยละ 3.7 เมื่อพิจารณาตามอุตสาหกรรม พบว่า สถานประกอบการผลิตผลิตภัณฑ์ยางและพลาสติกมีมูลค่าผลผลิตสูงสุดคิดเป็นร้อยละ 64.7 รองลงมาคือสถานประกอบการผลิตผลิตภัณฑ์อาหารและเครื่องดื่ม ร้อยละ 21.8 และสถานประกอบการผลิตไม้และผลิตภัณฑ์จากไม้และไม้ก๊อก ยกเว้น เฟอร์นิเจอร์ รวมทั้งการผลิตสิ่งของที่ทำจากฟางและวัสดุถักสานอื่นๆ ร้อยละ 3.2

สำหรับมูลค่าเพิ่ม พบว่า สถานประกอบการที่มีจำนวนคนทำงานมากกว่า 200 คน มีมูลค่าเพิ่มสูงสุดคิดเป็นร้อยละ 76.9 รองลงมาคือสถานประกอบการขนาด 51 - 200 คน และสถานประกอบการขนาด 1 - 15 คน คิดเป็นร้อยละ 13.8 และ 5.3 ตามลำดับ ขณะที่อุตสาหกรรมการผลิตผลิตภัณฑ์ยางและพลาสติกมีมูลค่าเพิ่มสูงสุด คิดเป็นร้อยละ 64.7 รองลงมาคือการผลิตผลิตภัณฑ์อาหารและเครื่องดื่ม และผลิตไม้และผลิตภัณฑ์จากไม้และไม้ก๊อก ยกเว้น เฟอร์นิเจอร์ รวมทั้งการผลิตสิ่งของที่ทำจากฟางและวัสดุถักสานอื่นๆ มีมูลค่าผลผลิตประมาณ ร้อยละ 17.1 และ 3.0 ตามลำดับ ในส่วนของมูลค่าผลผลิตประเภทอื่นๆ มีสัดส่วนมูลค่าผลผลิตต่ำกว่า 3.0

ตาราง จ มูลค่าผลผลิต และมูลค่าเพิ่มของสถานประกอบการอุตสาหกรรมการผลิต จำแนกตามขนาดของสถานประกอบการ และหมวดอุตสาหกรรม

(หน่วย : ล้านบาท)

ขนาดของสถานประกอบการ/ หมวดอุตสาหกรรม	มูลค่าผลผลิต		มูลค่าเพิ่ม		มูลค่าเพิ่มต่อ มูลค่า ผลผลิต
	มูลค่า	ร้อยละ	มูลค่า	ร้อยละ	(ร้อยละ)
รวม	153,244.4	100.0	36,907.2	100.0	0.2
ขนาดของสถานประกอบการ					
1 - 15 คน	5,621.4	3.7	1,978.0	5.3	1.2
16 - 25 คน	1,704.6	1.1	517.0	1.4	0.3
26 - 30 คน	891.6	0.6	184.9	0.5	0.2
31 - 50 คน	4,810.8	3.1	773.8	2.1	0.2
51 - 200 คน	31,062.3	20.3	5,082.5	13.8	0.2
มากกว่า 200 คน	109,153.9	71.2	28,370.9	76.9	0.3
หมวดอุตสาหกรรม					
การผลิตผลิตภัณฑ์อาหารและเครื่องดื่ม	33,439.1	21.8	6,306.8	17.1	0.2
การผลิตสิ่งทอ	173.4	0.1	34.1	0.1	0.2
การผลิตเครื่องแต่งกาย รวมทั้งการตกแต่งและซ่อมสีขนสัตว์	164.7	0.1	99.5	0.3	0.6
การฟอกและตกแต่งหนังฟอก รวมทั้งการผลิตกระเป๋าเดินทาง กระเป๋าถือ อานม้า เครื่องเทียมลาก และรองเท้า	4.6	0.0	0.9	0.0	0.2
การผลิตไม้และผลิตภัณฑ์จากไม้และไม้ก๊อก ยกเว้น เฟอร์นิเจอร์ รวมทั้งการผลิตสิ่งของที่ทำจากฟางและวัสดุถักสานอื่นๆ	4,879.6	3.2	1,123.3	3.0	0.2

ตาราง จ มูลค่าผลผลิต และมูลค่าเพิ่มของสถานประกอบการอุตสาหกรรมการผลิต จำแนกตามขนาดของสถานประกอบการ และหมวดอุตสาหกรรม (ต่อ)

(หน่วย : ล้านบาท)

ขนาดของสถานประกอบการ/ หมวดอุตสาหกรรม	มูลค่าผลผลิต		มูลค่าเพิ่ม		มูลค่าเพิ่มต่อ มูลค่า ผลผลิต
	มูลค่า	ร้อยละ	มูลค่า	ร้อยละ	(ร้อยละ)
การผลิตกระดาษและผลิตภัณฑ์กระดาษ	1,159.5	0.6	260.9	0.7	0.2
การพิมพ์โฆษณา การพิมพ์ และการทำสำเนาสื่อบันทึก	348.9	0.2	110.7	0.3	0.3
การผลิตผลิตภัณฑ์ด้าน เค้ก ผลิตภัณฑ์ที่ได้จากการกลั่น น้ำมันปิโตรเลียมและเชื้อเพลิงปรมาณู	D	D	D	D	D
การผลิตเคมีภัณฑ์และผลิตภัณฑ์เคมี	42.8	0.0	18.8	0.1	0.4
การผลิตผลิตภัณฑ์ยางและพลาสติก	99,208.2	64.7	23,873.2	64.7	0.2
การผลิตผลิตภัณฑ์จากแร่โลหะ	2,396.7	1.6	661.1	1.8	0.3
การผลิตโลหะขั้นมูลฐาน	1,821.5	1.2	552.3	1.5	0.3
การผลิตผลิตภัณฑ์ที่ทำจากโลหะประดิษฐ์ ยกเว้นเครื่องจักรและอุปกรณ์	3,089.8	2.0	953.0	2.6	0.3
การผลิตเครื่องจักรและอุปกรณ์ ซึ่งมีได้จัดประเภทไว้ในที่อื่น	1,204.5	0.8	531.3	1.4	0.4
การผลิตเครื่องจักรและเครื่องอุปกรณ์ไฟฟ้า ซึ่งมีได้จัดประเภทไว้ในที่อื่น	63.4	0.0	22.2	0.1	0.4
การผลิตอุปกรณ์และเครื่องอุปกรณ์วิทยุ โทรทัศน์ และการสื่อสาร	67.9	0.0	18.9	0.1	0.3
การผลิตอุปกรณ์ที่ใช้ในทางการแพทย์ การวัดความเที่ยง และอุปกรณ์ที่ใช้ในทางทัศนศาสตร์ นาฬิกา	134.2	0.1	59.7	0.2	0.4
การผลิตยานยนต์ รถพ่วงและรถกึ่งรถพ่วง	D	D	D	D	D
การผลิตเครื่องอุปกรณ์การขนส่งอื่นๆ	25.5	0.0	14.6	0.0	0.6
การผลิตเฟอร์นิเจอร์ รวมทั้งการผลิตซึ่งมิได้จัดประเภทไว้ในที่อื่น	2,183.2	1.4	1,182.0	3.2	0.5

หมายเหตุ : D หมายถึง ตัวเลขที่ไม่เปิดเผย

2.2.3 มูลค่าผลผลิตเฉลี่ย

มูลค่าผลผลิตเฉลี่ยต่อสถานประกอบการขนาดใหญ่มากกว่า 200 คน) มีประมาณ 1,732,601.1 พันบาท รองลงมาคือมูลค่าผลผลิตเฉลี่ยต่อสถานประกอบการขนาด 51 – 200 คน และขนาด 31 – 50 คน มีประมาณ 284,975.4 และ 59,392.0 พันบาท ตามลำดับ สำหรับสถานประกอบการขนาดอื่นๆ มีมูลค่าน้อยกว่า 59,392.0 พันบาท

มูลค่าผลผลิตเฉลี่ยต่อคนทำงาน สถานประกอบการขนาด 51 – 200 คน มีประมาณ 2,960.8 พันบาท รองลงมาคือสถานประกอบการขนาดใหญ่(คนทำงานมากกว่า 200 คน) และสถานประกอบการขนาด 31 – 50 คน มีประมาณ 2,447.3 และ 1,478.9 พันบาท ตามลำดับ สำหรับ

มูลค่าผลผลิตเฉลี่ยต่อคนทำงานในสถานประกอบการขนาดอื่นๆ มีมูลค่าน้อยกว่า 1,478.9 พันบาท

มูลค่าผลผลิตเฉลี่ยต่อสถานประกอบการอุตสาหกรรมเกี่ยวกับการผลิตผลิตภัณฑ์ยางและพลาสติกประมาณ 813,182.0 พันบาท รองลงมาคืออุตสาหกรรมการผลิตโลหะขั้นมูลฐาน และการผลิตกระดาษและผลิตภัณฑ์กระดาษ ประมาณ 1,65,589.1 และ 82,819.2 พันบาท ตามลำดับ ส่วนสถานประกอบการอุตสาหกรรมอื่นๆ มีมูลค่าผลผลิตเฉลี่ยน้อยกว่า 82,819.2 พันบาท

มูลค่าผลผลิตเฉลี่ยต่อคนทำงานในอุตสาหกรรมเกี่ยวกับการผลิตผลิตภัณฑ์ยางและพลาสติกประมาณ 4,183.4 พันบาท รองลงมาคืออุตสาหกรรมการผลิตโลหะ

ขั้นมูลฐาน และการผลิตกระดาษและผลิตภัณฑ์กระดาษ ประมาณ 2,976.3 และ 2,066.8 พันบาท ตามลำดับ สำหรับคนทำงานเกี่ยวกับอุตสาหกรรมประเภทอื่นๆ มีมูลค่าน้อยกว่า 2,066.8 พันบาท

2.2.4 มูลค่าเพิ่มเฉลี่ย

มูลค่าเพิ่มเฉลี่ยต่อสถานประกอบการ พบว่า สถานประกอบการขนาดใหญ่(คนทำงานมากกว่า 200 คน) มีประมาณ 450,331.8 พันบาท รองลงมาคือมูลค่าผลผลิตเฉลี่ยต่อคนทำงานในสถานประกอบการขนาด 51 – 200 คน และสถานประกอบการขนาด 31 – 50 คน มีประมาณ 46,628.4 และ 9,553.2 พันบาท ตามลำดับ สำหรับสถานประกอบการขนาดอื่นๆ มีมูลค่าน้อยกว่า 9,553.2 พันบาท

มูลค่าเพิ่มเฉลี่ยต่อคนทำงาน สถานประกอบการใหญ่(คนทำงานมากกว่า 200 คน) มีประมาณ 636.1 พันบาท รองลงมาคือสถานประกอบการขนาด 51 – 200 คน และขนาด 16 – 25 คน มีประมาณ 468.1 และ 256.6 พันบาท ตามลำดับ สำหรับมูลค่าเพิ่มเฉลี่ยต่อคนทำงาน

ในสถานประกอบการขนาดอื่นๆ มีน้อยกว่า 256.6 พันบาท

มูลค่าเพิ่มเฉลี่ยต่อสถานประกอบการในอุตสาหกรรมเกี่ยวกับผลิตภัณฑ์ยางและพลาสติก ประมาณ 195,682.0 พันบาท รองลงมาคืออุตสาหกรรมการผลิตโลหะขั้นมูลฐาน และการผลิตกระดาษและผลิตภัณฑ์กระดาษ ประมาณ 50,205.1 และ 1,637.9 พันบาท ตามลำดับ ส่วนสถานประกอบการผลิตอื่นๆ มีมูลค่าเพิ่มเฉลี่ยน้อยกว่า 1,637.9 พันบาท

มูลค่าเพิ่มเฉลี่ยต่อคนทำงานในอุตสาหกรรมเกี่ยวกับการผลิตผลิตภัณฑ์ยางและพลาสติกประมาณ 1,006.7 พันบาท รองลงมาคืออุตสาหกรรมการผลิตโลหะขั้นมูลฐาน และการผลิตเครื่องจักรและอุปกรณ์ ซึ่งมิได้จัดประเภทไว้ในที่อื่น ประมาณ 902.4 และ 605.8 พันบาท ตามลำดับ ส่วนคนทำงานเกี่ยวกับอุตสาหกรรมประเภทอื่นๆ มีมูลค่าผลผลิตเฉลี่ยน้อยกว่า 605.8 พันบาท

ตาราง ง มูลค่าผลผลิตและมูลค่าเพิ่มเฉลี่ยต่อสถานประกอบการ และต่อคนทำงาน จำแนกตามขนาดของสถานประกอบการ และหมวดอุตสาหกรรม

(หน่วย : พันบาท)

ขนาดของสถานประกอบการ/ หมวดอุตสาหกรรม	มูลค่าผลผลิตเฉลี่ย		มูลค่าเพิ่มเฉลี่ย	
	ต่อสถาน- ประกอบการ	ต่อคนทำงาน	ต่อสถาน- ประกอบการ	ต่อคนทำงาน
รวม ขนาดของสถานประกอบการ	29,895.5	2,052.0	7,200.0	494.2
1 – 15 คน	1,186.7	433.6	417.6	152.6
16 – 25 คน	17,045.9	846.0	5,169.9	256.6
26 – 30 คน	24,765.3	902.4	5,137.3	187.2
31 – 50 คน	59,392.0	1,478.9	9,553.2	237.9
51 – 200 คน	284,975.4	2,860.8	46,628.4	468.1
มากกว่า 200 คน	1,732,601.1	2,447.3	450,331.8	636.1

ตาราง ๑ มูลค่าผลผลิตและมูลค่าเพิ่มเฉลี่ยต่อสถานประกอบการ และต่อคนทำงาน จำแนกตามขนาดของสถานประกอบการ และหมวดอุตสาหกรรม (ต่อ)

(หน่วย : พันบาท)

ขนาดของสถานประกอบการ/ หมวดอุตสาหกรรม	มูลค่าผลผลิตเฉลี่ย		มูลค่าเพิ่มเฉลี่ย	
	ต่อสถาน- ประกอบการ	ต่อคนทำงาน	ต่อสถาน- ประกอบการ	ต่อคนทำงาน
การผลิตผลิตภัณฑ์อาหารและเครื่องดื่ม	25,841.6	1,164.4	4,873.9	219.6
การผลิตสิ่งทอ	1,751.9	384.6	343.9	75.5
การผลิตเครื่องแต่งกาย รวมทั้งการตกแต่งและซ่อมสืขนสัตว์	146.0	93.5	88.2	56.4
การฟอกและตกแต่งหนังฟอก รวมทั้งการผลิตกระเป๋าเดินทาง กระเป๋าถือ อานม้า เครื่องเทียมลาก และรองเท้า	656.3	114.9	121.1	21.2
การผลิตไม้และผลิตภัณฑ์จากไม้และไม้ก๊อกขยวันเฟอร์นิเจอร์ รวมทั้งการผลิตสิ่งของที่ทำจากฟางและวัสดุอีกสานอื่นๆ	14,831.7	862.4	3,414.1	198.5
การผลิตกระดาษและผลิตภัณฑ์กระดาษ	82,819.2	2,066.8	18,637.9	465.1
การพิมพ์โฆษณา การพิมพ์ และการทำสำเนาสื่อบันทึก	1,993.9	428.7	632.6	136.0
การผลิตผลิตภัณฑ์ถ่านโค้ก ผลิตภัณฑ์ที่ได้จากการถลุง น้ำมันปิโตรเลียมและเชื้อเพลิงปรมาณู	D	D	D	D
การผลิตเคมีภัณฑ์และผลิตภัณฑ์เคมี	1,071.0	73.4	470.5	32.2
การผลิตผลิตภัณฑ์ยางและพลาสติก	813,182.0	4,183.4	195,682.0	1,006.7
การผลิตผลิตภัณฑ์จากแร่โอโลหะ	10,466.1	961.8	2,886.8	265.3
การผลิตโลหะขั้นมูลฐาน	165,589.1	2,976.3	50,205.1	902.4
การผลิตภัณฑ์ที่ทำจากโลหะประดิษฐ์ ขยวันเครื่องจักรและอุปกรณ์	2,874.2	711.1	886.5	219.3
การผลิตเครื่องจักรและอุปกรณ์ ซึ่งมีได้จัดประเภทไว้ในที่อื่น	13,534.1	1,373.5	5,969.2	605.8
การผลิตเครื่องจักรและอุปกรณ์ ไขไฟซึ่งมิได้จัดประเภทไว้ในที่อื่น	1,242.5	462.6	435.3	162.0
การผลิตอุปกรณ์และเครื่องอุปกรณ์วิทยุ โทรทัศน์ และการสื่อสาร	11,315.9	1,616.6	3,155.6	450.8
การผลิตอุปกรณ์ที่ใช้ในการแพทย์ การวัดความเที่ยง และอุปกรณ์ที่ใช้ในทางทัศนศาสตร์ นาฬิกา	8,386.4	648.2	3,729.9	288.3
การผลิตยานยนต์ รถพ่วงและรถกึ่งรถพ่วง	D	D	D	D
การผลิตเครื่องอุปกรณ์การขนส่งอื่นๆ	1,019.8	184.7	585.5	106.1
การผลิตเฟอร์นิเจอร์ รวมทั้งการผลิตซึ่งมิได้จัดประเภทไว้ในที่อื่น	5,324.8	663.2	2,883.0	359.1

หมายเหตุ : D หมายถึง ตัวเลขที่ไม่เปิดเผย

ตารางสถิติ

ภาค 1 ข้อมูลทั่วไปของสถานประกอบการ

ตอนที่ 1 ข้อมูลทั่วไปของสถานประกอบการ
จำแนกตามอำเภอ

สารบัญตารางสถิติ

- ตอนที่ 1 ข้อมูลทั่วไปของสถานประกอบการ จำแนกตามอำเภอ**
- ตาราง 1** จำนวนและร้อยละของสถานประกอบการอุตสาหกรรมการผลิต จำแนกตามรูปแบบการจัดตั้งตามกฎหมาย และอำเภอ
- ตาราง 2** จำนวนและร้อยละของสถานประกอบการอุตสาหกรรมการผลิต จำแนกตามรูปแบบการจัดตั้งทางเศรษฐกิจ และอำเภอ
- ตาราง 3** จำนวนและร้อยละของสถานประกอบการอุตสาหกรรมการผลิต จำแนกตามระยะเวลาในการดำเนินกิจการ และอำเภอ
- ตาราง 4** จำนวนและร้อยละของสถานประกอบการอุตสาหกรรมการผลิต จำแนกตามระยะเวลาการผลิตในปี 2549 และอำเภอ
- ตาราง 5** มูลค่าเงินลงทุนจดทะเบียน จำนวนและร้อยละของสถานประกอบการอุตสาหกรรมการผลิต จำแนกตามมูลค่าทุนจดทะเบียน และอำเภอ
- ตาราง 6** มูลค่าเงินทุนที่ต่างประเทศร่วมลงทุนหรือถือหุ้น จำนวนและร้อยละของสถานประกอบการอุตสาหกรรมการผลิต จำแนกตามสัดส่วนของการร่วมลงทุนหรือถือหุ้นของต่างประเทศ และอำเภอ
- ตาราง 7** จำนวนและร้อยละของสถานประกอบการอุตสาหกรรมการผลิตที่ต่างประเทศร่วมลงทุน จำแนกตามประเทศร่วมลงทุนหรือถือหุ้นมากที่สุดเป็นอันดับหนึ่ง และอำเภอ
- ตาราง 7.1** จำนวนและร้อยละของสถานประกอบการอุตสาหกรรมการผลิตที่ต่างประเทศร่วมลงทุน จำแนกตามประเทศร่วมลงทุนหรือถือหุ้นมากที่สุดเป็นอันดับสอง และอำเภอ
- ตาราง 7.2** จำนวนและร้อยละของสถานประกอบการอุตสาหกรรมการผลิตที่ต่างประเทศร่วมลงทุน จำแนกตามประเทศร่วมลงทุนหรือถือหุ้นมากที่สุดเป็นอันดับสาม และอำเภอ
- ตาราง 8** จำนวนและร้อยละของสถานประกอบการอุตสาหกรรมการผลิต จำแนกตามการส่งเสริมการลงทุน จากสำนักงานคณะกรรมการส่งเสริมการลงทุน และอำเภอ
- ตาราง 9** มูลค่าการส่งออกจำนวนและร้อยละของสถานประกอบการอุตสาหกรรมการผลิต จำแนกตามร้อยละของการส่งออกผลผลิตออกไปจำหน่ายต่างประเทศ และอำเภอ
- ตาราง 10** จำนวนและร้อยละของสถานประกอบการอุตสาหกรรมการผลิต จำแนกตามประเทศที่มีการส่งผลผลิตไปจำหน่าย และอำเภอ
- ตาราง 11** มูลค่าการใช้วัตถุดิบหรือวัสดุประกอบการผลิตที่มาจากต่างประเทศ จำนวนและร้อยละของสถานประกอบการอุตสาหกรรมการผลิต จำแนกตามการใช้วัตถุดิบฯ และอำเภอ
- ตาราง 12** จำนวนและร้อยละของสถานประกอบการอุตสาหกรรมการผลิต จำแนกตามอัตราการใช้กำลังการผลิตต่อปี 2549 และอำเภอ

ตาราง 1 จำนวนและร้อยละของสถานประกอบการอุตสาหกรรมผลิต จำนวนตามรูปแบบการจัดตั้งตามกฎหมาย และอำเภอ

TABLE 1 NUMBER AND PERCENTAGE OF MANUFACTURING ESTABLISHMENTS BY FORM OF LEGAL ORGANIZATION AND AMPHOE

อำเภอ	จำนวนสถาน-ประกอบกร		ส่วนบุคคล		หุ้นส่วนสามัญ		บริษัทจำกัด		ส่วนราชการ		สหกรณ์		อื่นๆ		Total
	จำนวน	ร้อยละ	Individual proprietor	%	นิติบุคคล	%	บริษัทจำกัด(มหาชน)	%	รัฐวิสาหกิจ	%	Cooperatives	%	Others	%	
อำเภอ	จำนวน	ร้อยละ	จำนวน	ร้อยละ	จำนวน	ร้อยละ	จำนวน	ร้อยละ	จำนวน	ร้อยละ	จำนวน	ร้อยละ	จำนวน	ร้อยละ	
อำเภอ	Number	%	Number	%	Number	%	Number	%	Number	%	Number	%	Number	%	
รวม	5,126	100.0	4,491	87.6	155	3.0	328	6.4	15	0.3	18	0.3	119	2.2	
เมืองสงขลา	867	100.0	787	90.7	15	1.7	37	4.3	7	0.8	3	0.4	18	2.1	Mueang Song Khla
สติงพระ	71	100.0	63	88.5	2	2.3	-	-	-	-	-	-	6	9.2	Sathing Phra
จะนะ	280	100.0	262	93.8	3	1.0	8	2.9	-	-	-	-	7	2.4	Chana
นาทวี	102	100.0	89	87.1	1	1.0	6	5.9	3	3.2	-	-	3	2.9	Na Thawi
เทพา	30	100.0	18	62.2	-	-	2	6.7	-	-	5	16.7	5	16.9	Thepha
สะบ้าย้อย	132	100.0	119	90.2	-	-	4	3.0	-	-	1	0.8	8	6.1	Saba Yoi
ระโนด	326	100.0	292	89.6	6	2.0	3	0.9	-	-	-	-	25	7.6	Ranot
กระแสสินธุ์	53	100.0	53	100.0	-	-	-	-	-	-	-	-	-	-	Krasaesin
รัตภูมิ	266	100.0	218	82.0	6	2.4	29	10.9	-	-	1	0.4	12	4.7	Rattaphum
สะดา	217	100.0	145	66.7	6	2.8	48	22.2	4	2.1	1	0.5	13	5.9	Sadao
หาดใหญ่	2,374	100.0	2,112	89.0	97	4.1	146	6.1	1	0.0	5	0.2	13	0.5	Hat Yai
นาหม่อม	28	100.0	17	60.0	2	7.3	7	25.5	-	-	1	1.4	1	3.6	Na Mom
ควนเนียง	56	100.0	48	86.5	-	-	4	7.2	-	-	-	-	4	6.4	Kuan Niang
บางกล่ำ	69	100.0	43	62.3	9	13.2	16	23.1	-	-	1	1.4	-	-	Bang Klam
สิงหนคร	237	100.0	210	88.9	7	2.8	16	6.6	-	-	-	-	4	1.7	Singha Na Khon
คลองหอยโข่ง	18	100.0	15	83.3	1	5.6	2	11.1	-	-	-	-	-	-	Khlong Hoi Khong

ตาราง 2 จำนวนและร้อยละของสถานประกอบการผลิต จำแนกตามรูปแบบการจัดตั้งทางเศรษฐกิจ และอำเภอ

TABLE 2 NUMBER AND PERCENTAGE OF MANUFACTURING ESTABLISHMENTS BY FORM OF ECONOMIC ORGANIZATION AND AMPHOE

อำเภอ	จำนวนสถานประกอบการ		สำนักงานแห่งเดียว		สำนักงานใหญ่		สำนักงานสาขา		Amphoe
	Number of establishments		Single unit		Head office		Branch		
	จำนวน	ร้อยละ	จำนวน	ร้อยละ	จำนวน	ร้อยละ	จำนวน	ร้อยละ	
	Number	%	Number	%	Number	%	Number	%	Total
รวม	5,126	100.0	5,025	98.0	24	0.5	77	1.5	
เมืองสงขลา	867	100.0	853	98.4	5	0.6	9	1.0	Mueang Song Khla
สติงพระ	71	100.0	71	100.0	-	0.0	-	-	Sathing Phra
จะนะ	280	100.0	279	99.6	-	-	1	0.4	Chana
นาทวี	102	100.0	101	99.0	-	-	1	1.0	Na Thawi
เทพา	30	100.0	30	100.0	-	-	-	-	Thepha
ตะบีซ้อย	132	100.0	132	100.0	-	-	-	-	Saba Yoi
ระโนด	326	100.0	324	99.4	-	-	2	0.6	Ranot
กระแสสินธุ์	53	100.0	53	100.0	-	-	-	-	Krasaesin
รัตภูมิ	266	100.0	259	97.4	3	1.1	4	1.5	Rattaphum
สะเดา	217	100.0	199	91.6	3	1.4	15	7.0	Sadao
หาดใหญ่	2,374	100.0	2,339	98.5	10	0.4	25	1.1	Hat Yai
นาหม่อม	28	100.0	27	96.4	1	3.6	-	-	Na Mom
ควนเนียง	56	100.0	52	92.8	1	1.8	3	5.4	Kuan Niang
บางกล่ำ	69	100.0	62	89.9	1	1.4	6	8.7	Bang Klam
สิงหนคร	237	100.0	226	95.5	-	-	11	4.5	Singha Na Khon
คลองหอยโข่ง	18	100.0	18	100.0	-	-	-	-	Khlong Hoi Khong

ตาราง 3 จำนวนและร้อยละของสถานประกอบการอุตสาหกรรมผลิต จำนวนตามระยะเวลาในการดำเนินการ และอำเภอ

TABLE 3 NUMBER AND PERCENTAGE OF MANUFACTURING ESTABLISHMENTS BY PERIOD OF OPERATION AND AMPHOE

อำเภอ	จำนวนสถานประกอบการ														Amphoe
	ระยะเวลาในการดำเนินการ (ปี) Period of operation (Year)														
	< 5		5 - 9		10 - 19		20 - 29		≥ 30		Total				
จำนวน	ร้อยละ	จำนวน	ร้อยละ	จำนวน	ร้อยละ	จำนวน	ร้อยละ	จำนวน	ร้อยละ	จำนวน	ร้อยละ	จำนวน	ร้อยละ	จำนวน	ร้อยละ
Number	%	Number	%	Number	%	Number	%	Number	%	Number	%	Number	%	Number	%
รวม	5,126	100.0	1,518	29.6	937	18.3	1,379	26.9	818	16.0	474	9.2	9.2		
เมืองสงขลา	867	100.0	241	27.7	137	15.8	182	21.0	267	30.8	41	4.8	4.8	Mueang Song Khla	
สติงพระ	71	100.0	3	3.7	17	24.0	41	57.7	10	14.5	-	-	-	Sathing Phra	
จะนะ	280	100.0	52	18.6	82	29.2	84	29.9	11	3.9	51	18.4	18.4	Chana	
นาทวี	102	100.0	50	49.3	14	13.4	20	19.5	12	11.8	6	6.1	6.1	Na Thawi	
เทพา	30	100.0	3	10.1	5	17.7	20	68.8	1	3.4	-	-	-	Thepha	
สะบ้าย้อย	132	100.0	26	19.8	3	2.3	3	2.3	4	3.0	96	72.7	72.7	Saba Yoi	
ระโนด	326	100.0	61	18.8	47	14.5	92	28.2	13	3.8	113	34.6	34.6	Ranot	
กระเสสินธุ์	53	100.0	-	-	35	65.3	7	13.1	12	21.6	-	-	-	Krasaesin	
รัตภูมิ	266	100.0	83	31.2	34	12.8	107	40.0	42	15.9	-	-	-	Rattaphum	
สะเดา	217	100.0	68	31.5	47	21.5	82	37.7	12	5.5	8	3.7	3.7	Sadao	
หาดใหญ่	2,374	100.0	815	34.3	403	17.0	599	25.2	406	17.1	151	6.4	6.4	Hat Yai	
นาหม่อม	28	100.0	10	37.3	8	30.0	7	25.5	1	3.6	1	3.6	3.6	Na Mom	
ควนเนียง	56	100.0	9	15.6	6	10.8	21	38.1	19	33.8	1	1.8	1.8	Kuan Niang	
บางกล่ำ	69	100.0	31	44.2	21	31.0	14	20.5	2	2.9	1	1.4	1.4	Bang Klam	
สิงหนคร	237	100.0	65	27.3	78	33.0	83	35.0	6	2.6	5	2.0	2.0	Singha Na Khon	
คลองหอยโข่ง	18	100.0	1	5.6	-	-	17	94.4	-	-	-	-	-	Khlong Hoi Khong	

ตาราง 4 จำนวนและร้อยละของสถานประกอบการอุตสาหกรรมผลิต จำนวนตามระยะเวลาการผลิตในปี 2549 และอำเภอ

TABLE 4 NUMBER AND PERCENTAGE OF MANUFACTURING ESTABLISHMENTS BY PERIOD OF OPERATION IN 2006 AND AMPHOC

อำเภอ	ระยะเวลาการผลิต Period of operation in 2006																Amphoc
	จำนวนสถานประกอบการ		เดือน Months					ชั่วโมง Hours per day					Total				
	จำนวน	ร้อยละ	จำนวน	ร้อยละ	จำนวน	ร้อยละ	จำนวน	ร้อยละ	จำนวน	ร้อยละ	จำนวน	ร้อยละ		จำนวน	ร้อยละ		
	Number	%	Number	%	Number	%	Number	%	Number	%	Number	%	Number	%	Number	%	
รวม	5,126	100.0	71	1.4	364	7.1	232	4.5	4,460	87.0	1,727	33.7	3,255	63.5	141	2.7	Total
เมืองสงขลา	867	100.0	5	0.6	60	6.9	140	16.1	662	76.4	352	40.6	507	58.4	9	1.0	Mueang Song Khla
สติงพระ	71	100.0	-	-	-	-	-	-	71	100.0	7	10.3	64	89.7	-	-	Sathing Phra
ฉะบะ	280	100.0	-	-	56	19.9	7	2.5	217	77.6	166	59.5	111	39.8	2	0.7	Chana
นาทวี	102	100.0	-	-	-	-	4	3.5	99	96.5	38	37.6	62	60.5	2	2.0	Na Thawi
เทพา	30	100.0	-	-	3	10.1	-	-	27	89.9	16	55.1	13	44.9	-	-	Thepha
สะบ้าย้อย	132	100.0	-	-	4	3.0	-	-	128	97.0	9	6.9	123	93.1	-	-	Saba Yoi
ระโนด	326	100.0	9	2.8	40	12.4	1	0.3	275	84.6	134	41.1	185	56.8	7	2.1	Ranot
กระแสสินธุ์	53	100.0	-	-	27	51.5	-	-	26	48.5	6	11.9	47	88.1	-	-	Krasaesin
รัตภูมิ	266	100.0	-	-	2	0.8	2	0.8	262	98.5	91	34.1	166	62.5	9	3.4	Rattaphum
สะเดา	217	100.0	-	-	2	0.9	1	0.5	214	98.6	84	38.7	123	56.7	10	4.6	Sadao
หาดใหญ่	2,374	100.0	34	1.4	102	4.3	49	2.1	2,189	92.2	667	28.1	1,627	68.5	80	3.4	Hat Yai
นาหม่อม	28	100.0	-	-	-	-	-	-	28	100.0	15	55.5	10	37.3	2	7.3	Na Mom
คานนัง	56	100.0	-	-	16	28.2	4	6.3	37	65.5	30	54.0	24	42.4	2	3.6	Kuan Niang
บางกล่ำ	69	100.0	-	-	5	7.2	4	5.8	60	87.0	3	4.3	61	88.5	5	7.2	Bang Klam
สิงหนคร	237	100.0	23	9.6	47	19.8	20	8.3	147	62.3	94	39.8	129	54.5	13	5.7	Singha Na Khon
คลองหอยโข่ง	18	100.0	-	-	-	-	-	-	18	100.0	15	83.3	3	16.7	-	-	Khlong Hoi Khong

ตาราง 5 มูลค่าเงินลงทุนจดทะเบียน จำนวนและร้อยละของสถานประกอบการอุตสาหกรรมผลิต จำนวนตามมูลค่าทุนจดทะเบียน และอำเภอ

TABLE 5 VALUE OF REGISTERED CAPITAL, NUMBER AND PERCENTAGE OF MANUFACTURING ESTABLISHMENTS BY VALUE OF REGISTERED CAPITAL AND AMPHOE

อำเภอ	จำนวนสถานประกอบการ			มูลค่าทุนจดทะเบียน (ล้านบาท)										มูลค่าเงิน จดทะเบียน								
	จำนวน establishments	No value of registered capital		รวม Total		<1		1-9		10-49		50-99			100-199		200-499		≥500			
		ร้อยละ	จำนวน	ร้อยละ	จำนวน	ร้อยละ	จำนวน	ร้อยละ	จำนวน	ร้อยละ	จำนวน	ร้อยละ	จำนวน		ร้อยละ	จำนวน	ร้อยละ	จำนวน	ร้อยละ	จำนวน	ร้อยละ	
รวม	5,126	100.0	4,721	92.1	405	7.9	52	12.8	206	51.0	82	20.4	19	4.7	17	5.0	20	5.0	8	2.0	52,964,093,403	
เมืองสงขลา	867	100.0	824	95.0	43	5.0	8	18.7	17	39.5	10	23.2	-	-	3	7.0	3	7.0	2	5	6,973,448,686	
สติงพระ	71	100.0	70	97.7	2	2.3	-	-	2	100.0	-	-	-	-	-	-	-	-	-	-	2,000,040	
จะนะ	280	100.0	270	96.5	10	3.5	3	27.6	1	10.3	3	31.0	1	10.3	1	10.3	-	-	1	10	10,644,000,000	
นาทวี	102	100.0	96	94.1	6	5.9	-	-	3	50.0	2	33.3	1	16.7	-	-	-	-	-	-	85,000,000	
เทพา	30	100.0	28	93.3	2	6.7	-	-	-	-	1	50.0	-	-	-	-	-	-	1	50	22,032,000,000	
สะบ้าย้อย	132	100.0	128	97.0	4	3.0	-	-	3	75.0	1	25.0	-	-	-	-	-	-	-	-	35,000,000	
ระโนด	326	100.0	318	97.7	7	2.3	-	-	6	86.5	-	-	-	-	1	13.5	-	-	-	-	106,416,700	
กระแสสินธุ์	53	100.0	53	100.0	-	-	-	-	-	-	-	-	-	-	-	-	-	-	-	-	-	
รัตภูมิ	266	100.0	255	88.5	31	11.5	3	10.9	7	23.7	13	42.5	3	9.8	1	3.3	2	6.5	1	3.3	1,845,700,020	
สะดา	217	100.0	178	82.1	39	18.0	1	2.6	17	43.6	7	18.0	4	10.3	4	10.3	5	12.8	1	2.6	3,025,650,000	
หาดใหญ่	2,374	100.0	2,157	90.9	217	9.2	36	16.4	130	60.0	31	14.4	5	2.3	5	2.3	8	3.7	2	0.9	6,543,926,200	
นาหม่อม	28	100.0	19	67.3	9	32.7	-	-	3	33.3	3	33.3	1	11.1	1	11.1	1	11.1	-	-	726,000,000	
ควนเมือง	56	100.0	55	98.2	1	1.8	-	-	-	-	-	-	-	-	1	100.0	-	-	-	-	100,000,000	
บางกล่ำ	69	100.0	50	72.4	19	27.6	-	-	9	47.0	7	37.3	3	15.7	-	-	-	-	-	-	462,681,707	
สิงหนคร	237	100.0	225	95.1	12	4.9	-	-	7	57.1	3	25.7	1	8.6	-	-	1	8.6	-	-	364,500,050	
คลองหอยโข่ง	18	100.0	15	83.3	3	16.7	1	33.3	1	33.3	1	33.3	-	-	-	-	-	-	-	-	17,770,000	
																					Mueang Song Khla	
																						Sathing Phra
																						Chana
																						Na Thawi
																						Thepha
																						Saba Yoi
																						Ranot
																						Krasaasin
																						Rattaphum
																						Sadao
																						Hat Yai
																						Na Mom
																						Kuan Niang
																						Bang Klam
																						Singha Na Khon
																						Khlong Hoi Khong

ตาราง 6 มูลค่าเงินลงทุนที่ต่างประเทศร่วมลงทุนหรือถือหุ้น จำนวนและร้อยละของสถานประกอบการอุตสาหกรรมการผลิต อัญมณีตามสัดส่วนของการร่วมลงทุนหรือถือหุ้นของต่างประเทศ และอำเภอ

TABLE 6 VALUE OF FOREIGN INVESTMENT OR SHARE HOLDING, NUMBER AND PERCENTAGE OF MANUFACTURING ESTABLISHMENTS BY PROPORTION OF FOREIGN INVESTMENT OR SHARE HOLDING AND AMPHOE

อำเภอ	จำนวนสถาน- ประกอบการ		ไม่มีต่างประเทศ		สัดส่วนของการร่วมลงทุนหรือถือหุ้น						มูลค่าเงินลงทุนที่ต่างประเทศ		Amphoe	
	รวม		รวมลงทุนหรือถือหุ้น		Proportion of foreign investment or share holding						มารวมลงทุนหรือถือหุ้น			
	จำนวน	ร้อยละ	จำนวน	ร้อยละ	จำนวน	ร้อยละ	จำนวน	ร้อยละ	จำนวน	ร้อยละ	จำนวน	ร้อยละ		Value of foreign investment or share holding
รวม	5,126	100.0	5,072	98.9	55	1.1	3	5.5	33	59.6	19	34.9	9,285,659,600	Total
เมืองสงขลา	867	100.0	864	99.7	3	0.4	1	33.3	2	66.7	-	-	59,949,600	Mueang Song Khla
สติงพระ	71	100.0	71	100.0	-	-	-	-	-	-	-	-	-	Sathing Phra
จะนะ	280	100.0	277	98.9	3	1.1	-	-	3	100.0	-	-	5,204,880,000	Chana
นาทวี	102	100.0	101	99.0	1	1.0	-	-	-	-	1	100.0	50,000,000	Na Thawi
เทพา	30	100.0	30	100.0	-	-	-	-	-	-	-	-	-	Thepha
สะบ้าย้อย	132	100.0	132	100.0	-	-	-	-	-	-	-	-	-	Saba Yoi
ระโนด	326	100.0	325	99.7	1	0.3	-	-	-	-	1	100.0	100,000,000	Ranot
กระแสสินธุ์	53	100.0	53	100.0	-	-	-	-	-	-	-	-	-	Krasaesin
รัตภูมิ	266	100.0	259	97.4	7	2.6	1	14.3	4	57.1	2	28.6	322,900,000	Rattaphum
สะเดา	217	100.0	201	92.4	17	7.6	-	-	8	45.5	9	54.6	1,934,050,000	Sadao
หาดใหญ่	2,374	100.0	2,358	99.3	16	0.7	1	6.3	11	68.8	4	25.0	1,033,140,000	Hat Yai
นาหม่อม	28	100.0	24	85.5	4	14.6	-	-	2	50.0	2	50.0	479,995,000	Na Mom
ควนเนียง	56	100.0	55	98.2	1	1.8	-	-	1	100.0	-	-	47,000,000	Kuan Niang
บางกล่ำ	69	100.0	68	98.6	1	1.4	-	-	1	100.0	-	-	45,570,000	Bang Klam
สิงหนคร	237	100.0	236	99.6	1	0.4	-	-	1	100.0	-	-	8,175,000	Singha Na Khon
คลองหอยโข่ง	18	100.0	18	100.0	-	-	-	-	-	-	-	-	-	Khlong Hoi Khong

ตาราง 7 จำนวนและร้อยละของสถานประกอบการอุตสาหกรรมผลิตที่ต่างประเทศหรือถือหุ้นมากที่สุดในอันดับหนึ่ง และอันดับสอง

TABLE 7 NUMBER AND PERCENTAGE OF MANUFACTURING ESTABLISHMENTS WITH FOREIGN INVESTMENT BY THE FIRST COUNTRY WITH HIGHEST SHARE HOLDING AND AMPHOE

อำเภอ	จำนวนสถานประกอบการ		ไม่มีการลงทุนจากต่างประเทศ		มีการลงทุนจากต่างประเทศ		ประเทศรวมลงทุนหรือถือหุ้นมากที่สุดเป็นอันดับหนึ่ง The first country with highest share holding										Amphoe					
	Number of establishments		No foreign investment		With foreign's investment		ญี่ปุ่น		ไต้หวัน		สิงคโปร์		จีน		สหรัฐอเมริกา			Country in Europe		ประเทศอื่น ๆ		
	จำนวน	ร้อยละ	จำนวน	ร้อยละ	จำนวน	ร้อยละ	จำนวน	ร้อยละ	จำนวน	ร้อยละ	จำนวน	ร้อยละ	จำนวน	ร้อยละ	จำนวน	ร้อยละ		จำนวน	ร้อยละ	จำนวน	ร้อยละ	
รวม	5,126	100.0	5,072	98.9	55	1.1	3	5.5	4	7.3	6	11.0	5	9.2	3	5.5	2	3.7	32	57.8	Total	
เมืองสงขลา	867	100.0	864	99.7	3	0.4	-	-	-	-	-	-	2	66.7	-	-	-	-	1	33.3	Mueang Song Khla	
สติงพระ	71	100.0	71	100.0	-	-	-	-	-	-	-	-	-	-	-	-	-	-	-	-	-	Sathing Phra
ฉะนะ	280	100.0	277	98.9	3	1.1	-	-	1	33.3	-	-	-	-	-	-	-	-	2	66.7	Chana	
นาทวี	102	100.0	101	99.0	1	1.0	-	-	-	-	-	-	-	-	1	100.0	-	-	-	-	Na Thawi	
เทพา	30	100.0	30	100.0	-	-	-	-	-	-	-	-	-	-	-	-	-	-	-	-	-	Thepha
สะบ้าย้อย	132	100.0	132	100.0	-	-	-	-	-	-	-	-	-	-	-	-	-	-	-	-	-	Saba Yoi
ระโนด	326	100.0	325	99.7	1	0.3	-	-	1	100.0	-	-	-	-	-	-	-	-	-	-	-	Ranot
กระแสสินธุ์	53	100.0	53	100.0	-	-	-	-	-	-	-	-	-	-	-	-	-	-	-	-	-	Krasaesin
รัตภูมิ	266	100.0	259	97.4	7	2.6	-	-	2	28.6	1	14.3	-	-	-	-	-	-	4	57.1	Rattaphum	
สะดา	217	100.0	201	92.4	17	7.6	-	-	1	6.1	1	6.1	1	6.1	1	6.1	-	-	13	75.8	Sadao	
หาดใหญ่	2,374	100.0	2,358	99.3	16	0.7	3	18.8	1	6.3	-	-	1	6.3	1	6.3	2	12.5	8	50.0	Hat Yai	
นาหม่อม	28	100.0	24	85.5	4	14.6	-	-	-	-	2	50.0	-	-	-	-	-	-	2	50.0	Na Mom	
ควนเนียง	56	100.0	55	98.2	1	1.8	-	-	-	-	-	-	-	-	-	-	-	-	1	100.0	Kuan Niang	
บางกล่ำ	69	100.0	68	98.6	1	1.4	-	-	-	-	-	-	-	-	-	-	-	-	1	100.0	Bang Klam	
สิงหนคร	237	100.0	236	99.6	1	0.4	-	-	-	-	1	100.0	-	-	-	-	-	-	-	-	-	Singha Na Khon
คลองหอยโข่ง	18	100.0	18	100.0	-	-	-	-	-	-	-	-	-	-	-	-	-	-	-	-	-	Khlong Hoi Khong

ตาราง 7.1 จำนวนและร้อยละของสถานประกอบการอุตสาหกรรมผลิตที่ต่างประเทศร่วมลงทุน จำนวนตามประเทศร่วมลงทุนหรือถือหุ้นมากที่สุดเป็นอันดับสอง และอำเภอ

TABLE 7.1 NUMBER AND PERCENTAGE OF MANUFACTURING ESTABLISHMENTS WITH FOREIGN INVESTMENT BY THE SECOND COUNTRY WITH HIGHEST SHARE HOLDING AND AMPHOE

อำเภอ	จำนวนสถานประกอบการ		ไม่มีการลงทุนจากต่างประเทศ		มีการลงทุนจากต่างประเทศ		ประเทศร่วมลงทุนหรือถือหุ้นมากที่สุดเป็นอันดับสอง		The second country with highest share holding		อำเภอ				
	จำนวน	ร้อยละ %	จำนวน	ร้อยละ %	จำนวน	ร้อยละ %	จำนวน	ร้อยละ %	จำนวน	ร้อยละ %					
รวม	5,126	100.0	5,072	98.9	55	1.1	1	1.8	1	1.8	5	9.2	48	87.2	Total
เมืองสงขลา	867	100.0	864	99.7	3	0.4	-	-	-	-	-	-	3	100.0	Mueang Song Khla
สติงพระ	71	100.0	71	100.0	-	-	-	-	-	-	-	-	-	-	Sathing Phra
จะนะ	280	100.0	277	98.9	3	1.1	-	-	-	-	-	-	3	100.0	Chana
นาทวี	102	100.0	101	99.0	1	1.0	-	-	-	-	-	-	1	100.0	Na Thawi
เทพา	30	100.0	30	100.0	-	-	-	-	-	-	-	-	-	-	Thepha
สะบ้าย้อย	132	100.0	132	100.0	-	-	-	-	-	-	-	-	-	-	Saba Yoi
ระโนด	326	100.0	325	99.7	1	0.3	-	-	-	-	-	-	1	100.0	Ranot
กระแสสินธุ์	53	100.0	53	100.0	-	-	-	-	-	-	-	-	-	-	Krasasin
รัตภูมิ	266	100.0	259	97.4	7	2.6	1	14.3	-	-	1	14.3	5	71.4	Rattaphum
สะดา	217	100.0	201	92.4	17	7.6	-	-	1	6.1	2	12.1	14	81.8	Sadao
หาดใหญ่	2,374	100.0	2,358	99.3	16	0.7	-	-	-	-	1	6.3	15	93.8	Hat Yai
นาหม่อม	28	100.0	24	85.5	4	14.6	-	-	-	-	-	-	4	100.0	Na Mom
ควนเนียง	56	100.0	55	98.2	1	1.8	-	-	-	-	1	100.0	-	-	Kuan Niang
บางกล่ำ	69	100.0	68	98.6	1	1.4	-	-	-	-	-	-	1	100.0	Bang Klam
สิงหนคร	237	100.0	236	99.6	1	0.4	-	-	-	-	-	-	1	100.0	Singha Na Khon
คลองหอยโข่ง	18	100.0	18	100.0	-	-	-	-	-	-	-	-	-	-	Khlong Hoi Khong

ตาราง 8 จำนวนและร้อยละของสถานประกอบการการผลิต จำนวนตามการส่งเสริมการลงทุน จากสำนักงานคณะกรรมการส่งเสริมการลงทุน และอำเภอ

TABLE 8 NUMBER AND PERCENTAGE OF MANUFACTURING ESTABLISHMENTS BY INVESTMENT PROMOTION FROM BOARD OF INVESTMENT (BOI) AND AMPHOE

อำเภอ	จำนวนสถานประกอบการ		การส่งเสริมการลงทุนจากสำนักงานคณะกรรมการส่งเสริมการลงทุน				Amphoe
	Number of establishments		Investment promotion from board of investment (BOI)				
	จำนวน	ร้อยละ	จำนวน	ร้อยละ	จำนวน	ร้อยละ	
	Number	%	Number	%	Number	%	
รวม	5,126	100.0	5,005	97.6	121	2.4	Total
เมืองสงขลา	867	100.0	856	98.7	11	1.3	Mueang Song Khla
สติงพระ	71	100.0	71	100.0	-	-	Sathing Phra
จะนะ	280	100.0	274	97.9	6	2.2	Chana
นาทวี	102	100.0	100	98.1	2	2.0	Na Thawi
เทพา	30	100.0	29	96.6	1	3.4	Thepha
สะบ้าย้อย	132	100.0	132	100.0	-	-	Saba Yoi
ระโนด	326	100.0	324	99.4	2	0.6	Ranot
กระแสสินธุ์	53	100.0	53	100.0	-	-	Krasaesin
รัตภูมิ	266	100.0	256	96.2	10	3.8	Rattaphum
สะเดา	217	100.0	192	88.5	25	11.5	Sadao
หาดใหญ่	2,374	100.0	2,328	98.1	46	1.9	Hat Yai
นาหม่อม	28	100.0	23	81.8	5	18.2	Na Mom
ควนเนียง	56	100.0	54	96.4	2	3.6	Kuan Niang
บางกล่ำ	69	100.0	62	89.9	7	10.1	Bang Klam
สิงหนคร	237	100.0	233	98.3	4	1.7	Singha Na Khon
คลองหอยโข่ง	18	100.0	18	100.0	-	-	Khlong Hoi Khong

ตาราง 9 มูลค่าการส่งออก จำนวนและร้อยละของสถานประกอบการการผลิต จำนวนตามร้อยละของการส่งออกผลิตภัณฑ์ไปจำหน่ายประเทศ และอำเภอ

TABLE 9 VALUE OF EXPORT, NUMBER AND PERCENTAGE OF MANUFACTURING ESTABLISHMENTS BY PERCENTAGE OF EXPORT AND AMPHOE

อำเภอ	จำนวนสถานประกอบการ ไม่มีการส่งออก		ร้อยละการส่งออก												มูลค่าการส่งออก														
	No export		Percentage of export												Value of export														
	จำนวน ร้อยละ	จำนวน ร้อยละ	< 10	10 - 19	20 - 29	30 - 39	40 - 49	50 - 59	60 - 69	70 - 79	80 - 89	90 - 99	100	จำนวน ร้อยละ	จำนวน ร้อยละ														
รวม	5,126	100.0	5,003	97.6	123	2.4	6	4.9	7	5.7	7	5.69	6	4.9	3	2.4	4	3.3	12	9.8	19	15.5	30	24.4	23	18.7	89,783,499,434	Total	
เมืองสงขลา	867	100.0	855	98.6	12	1.4	1	8.3	-	-	-	-	-	-	1	8.3	-	-	-	-	2	16.7	4	33.3	4	33.3	8,891,360,313	Mueang Song Khla	
สตงพระ	71	100.0	71	100.0	-	-	-	-	-	-	-	-	-	-	-	-	-	-	-	-	-	-	-	-	-	-	-	-	Sathing Phra
ฉะนะ	280	100.0	274	97.9	6	2.2	-	-	-	-	-	-	-	-	-	-	-	-	2	33.3	2	33.3	1	16.7	1	16.7	4,675,209,924	Chana	
นาทวี	102	100.0	100	98.1	2	2.0	-	-	1	50.0	-	-	-	-	-	-	-	-	-	-	-	-	-	-	-	-	-	Na Thawi	
เทพา	30	100.0	29	96.6	1	3.4	-	-	-	-	-	-	-	-	1	100.0	-	-	-	-	-	-	-	-	-	-	-	Thepha	
สะบ้าย้อย	132	100.0	132	100.0	-	-	-	-	-	-	-	-	-	-	-	-	-	-	-	-	-	-	-	-	-	-	-	Saba Yoi	
ระโนด	326	100.0	324	99.4	2	0.6	-	-	-	-	-	-	-	-	-	-	-	-	-	-	-	-	-	-	2	100.0	1,866,804,122	Ramot	
กระแสสินธุ์	53	100.0	53	100.0	-	-	-	-	-	-	-	-	-	-	-	-	-	-	-	-	-	-	-	-	-	-	-	Krasasin	
รัตภูมิ	266	100.0	256	96.2	10	3.8	-	-	1	10.0	-	-	-	-	1	10.0	-	-	1	10.0	3	30.0	3	30.0	1	10.0	8,238,660,630	Rattaphum	
สะดา	217	100.0	192	88.5	25	11.5	1	4.0	1	4.0	-	-	2	8.0	1	4.0	1	4.0	4	16.0	2	8.0	8	32.0	4	16.0	24,757,319,759	Sadao	
หาดใหญ่	2,374	100.0	2,328	98.1	46	1.9	4	8.7	4	8.7	5	10.9	2	4.4	1	2.2	-	2	4.4	3	6.5	6	13.0	8	17.4	11	23.9	27,767,184,893	Hat Yai
นาหม่อม	28	100.0	23	81.8	5	18.2	-	-	-	-	-	-	1	20.0	-	-	-	-	1	20.0	2	40.0	1	20.0	-	-	-	6,029,495,837	Na Mom
ควนเนียง	56	100.0	54	96.4	2	3.6	-	-	-	-	-	-	-	-	1	50.0	-	-	-	-	-	-	-	1	50.0	-	-	269,523,593	Kuan Niang
บางกล่ำ	69	100.0	62	89.9	7	10.1	-	-	-	-	2	28.6	-	-	-	-	-	-	1	14.3	1	14.3	3	42.9	-	-	-	5,204,597,631	Bang Klam
สิงหนคร	237	100.0	232	97.9	5	2.1	-	-	-	-	-	-	1	20.0	-	-	-	1	20.0	-	1	20.0	1	20.0	-	-	-	1,708,796,778	Singha Na Khon
คลองหอยโข่ง	18	100.0	18	100.0	-	-	-	-	-	-	-	-	-	-	-	-	-	-	-	-	-	-	-	-	-	-	-	-	Khlong Hoi Khong

ตาราง 10 จำนวนและร้อยละของสถานประกอบการอุตสาหกรรมผลิต จำนวนตามประเทศที่มีการส่งผลิตภัณฑ์ไปจำหน่ายและส่งออก

TABLE 10 NUMBER AND PERCENTAGE OF MANUFACTURING ESTABLISHMENTS BY EXPORTED COUNTRY OF PRODUCT AND AMPHOE

อำเภอ	จำนวนสถานประกอบการ		ไม่มีการส่งออก		มีการส่งออก		ประเทศที่ส่งออก												Amphoe						
	establishments		No export		Export		ประเทศไทย			สิงคโปร์			จีน			สหรัฐอเมริกา				ประเทศในยุโรป			Other countries		
	จำนวน	ร้อยละ	จำนวน	ร้อยละ	จำนวน	ร้อยละ	จำนวน	ร้อยละ	จำนวน	ร้อยละ	จำนวน	ร้อยละ	จำนวน	ร้อยละ	จำนวน	ร้อยละ	จำนวน	ร้อยละ		จำนวน	ร้อยละ	จำนวน		ร้อยละ	
รวม	5,126	100.0	5,003	97.6	123	2.4	3	2.4	15	12.2	2	1.6	4	3.3	19	15.5	13	10.6	12	9.8	55	44.7	Total		
เมืองสงขลา	867	100.0	855	98.6	12	1.4	-	-	3	25.0	-	-	-	-	-	-	3	25.0	3	25.0	3	25.0	3	25.0	Mueang Song Khla
สติงพระ	71	100.0	71	100.0	-	-	-	-	-	-	-	-	-	-	-	-	-	-	-	-	-	-	-	-	Sathing Phra
จะนะ	280	100.0	274	97.9	6	2.2	1	16.7	-	-	-	-	-	-	1	16.7	1	16.7	-	-	3	50.0	3	50.0	Chana
นาทวี	102	100.0	100	98.1	2	2.0	-	-	-	-	-	-	-	-	1	50.0	-	-	-	-	1	50.0	1	50.0	Na Thawi
เทพา	30	100.0	29	96.6	1	3.4	-	-	-	-	-	-	-	-	1	100.0	-	-	-	-	-	-	-	-	Thepha
สะบ้าย้อย	132	100.0	132	100.0	-	-	-	-	-	-	-	-	-	-	-	-	-	-	-	-	-	-	-	-	Saba Yoi
ระโนด	326	100.0	324	99.4	2	0.6	-	-	1	50.0	-	-	-	-	-	-	-	-	1	50.0	-	-	-	-	Ranot
กระแสสินธุ์	53	100.0	53	100.0	-	-	-	-	-	-	-	-	-	-	-	-	-	-	-	-	-	-	-	-	Krasaesin
รัตภูมิ	266	100.0	256	96.2	10	3.8	-	-	1	10.0	-	-	1	10.0	2	20.0	-	-	1	10.0	5	50.0	5	50.0	Rattaphum
สะดา	217	100.0	192	88.5	25	11.5	-	-	2	8.0	1	4.0	1	4.0	7	28.0	3	12.0	-	-	11	44.0	11	44.0	Sadao
หาดใหญ่	2,374	100.0	2,328	98.1	46	1.9	2	4.4	4	8.7	-	-	1	2.2	5	10.9	4	8.7	6	13.0	24	52.2	24	52.2	Hat Yai
นาหม่อม	28	100.0	23	81.8	5	18.2	-	-	1	20.0	-	-	1	20.0	1	20.0	-	-	-	-	2	40.0	2	40.0	Na Mom
ควนเนียง	56	100.0	54	96.4	2	3.6	-	-	-	-	-	-	-	-	-	-	-	-	1	50.0	1	50.0	1	50.0	Kuan Niang
บางกล่ำ	69	100.0	62	89.9	7	10.1	-	-	1	14.3	1	14.3	-	-	1	14.3	-	-	-	-	4	57.1	4	57.1	Bang Klam
สิงหนคร	237	100.0	232	97.9	5	2.1	-	-	2	40.0	-	-	-	-	-	-	2	40.0	-	-	1	20.0	1	20.0	Singha Na Khon
คลองหอยโข่ง	18	100.0	18	100.0	-	-	-	-	-	-	-	-	-	-	-	-	-	-	-	-	-	-	-	-	Khong Hoi Khong

ตาราง 11 มูลค่าการใช้วัตถุดิบหรือวัสดุประกอบการผลิตที่มาจากต่างประเทศ จำนวนและร้อยละของสถานประกอบการผลิต จำนวนตามการใช้วัตถุดิบฯ และอำเภอ

TABLE 11. VALUE OF IMPORTED MATERIALS AND COMPONENTS, NUMBER AND PERCENTAGE OF MANUFACTURING ESTABLISHMENTS BY USE OF IMPORTED MATERIALS AND COMPONENTS AND AMPHOE

อำเภอ	จำนวนสถานประกอบการ												ร้อยละของวัตถุดิบหรือวัสดุประกอบที่มาจากต่างประเทศ										มูลค่าการใช้วัตถุดิบฯ						
	ไม่มีการใช้						รวม						< 10					≥ 100					มูลค่าการใช้วัตถุดิบฯ	Amphoe					
	จำนวน	ร้อยละ	จำนวน	ร้อยละ	จำนวน	ร้อยละ	จำนวน	ร้อยละ	จำนวน	ร้อยละ	จำนวน	ร้อยละ	จำนวน	ร้อยละ	จำนวน	ร้อยละ	จำนวน	ร้อยละ	จำนวน	ร้อยละ	จำนวน	ร้อยละ			Value of imported materials and components				
รวม	5,126	100.0	5,016	97.9	110	2.2	14	12.7	20	18.1	19	17.2	15	100.0	6	5.45	2	1.8	4	3.6	8	7.3	9	8.2	5	4.5	5,915,926,407	Total	
เมืองสงขลา	867	100.0	840	96.9	27	3.1	3	11.0	-	-	8	28.9	8	30.6	4	14.70	-	-	-	1	3.7	-	1	3.7	2	7.4	757,382,469	Mueang Song Khla	
สิงพระ	71	100.0	71	100.0	-	-	-	-	-	-	-	-	-	-	-	-	-	-	-	-	-	-	-	-	-	-	-	-	Sathing Phra
จะนะ	280	100.0	278	99.3	2	0.7	-	-	-	-	-	-	-	-	-	-	1	50.0	-	-	-	-	1	50.0	-	-	113,613,771	Chana	
นาทวี	102	100.0	102	100.0	-	-	-	-	-	-	-	-	-	-	-	-	-	-	-	-	-	-	-	-	-	-	-	Na Thawi	
เทพา	30	100.0	30	100.0	-	-	-	-	-	-	-	-	-	-	-	-	-	-	-	-	-	-	-	-	-	-	-	Thepha	
ศรีบ๊วย	132	100.0	132	100.0	-	-	-	-	-	-	-	-	-	-	-	-	-	-	-	-	-	-	-	-	-	-	-	Saba Yoi	
ระโนด	326	100.0	324	99.4	2	0.6	-	-	2	100.0	-	-	-	-	-	-	-	-	-	-	-	-	-	-	-	-	151,969,738	Remot	
กระแสสินธุ์	53	100.0	53	100.0	-	-	-	-	-	-	-	-	-	-	-	-	-	-	-	-	-	-	-	-	-	-	-	Krasuesin	
รัตภูมิ	266	100.0	262	98.5	4	1.5	-	-	-	-	-	-	1	25.0	-	-	-	-	1	25.0	1	25.0	-	-	-	-	121,931,764	Rattaphum	
สะเตา	217	100.0	204	94.0	13	6.0	4	30.8	-	-	2	15.4	-	-	-	-	1	7.7	1	7.7	-	2	15.4	2	15.4	1	7.7	1,329,243,823	Sadao
หาดใหญ่	2,374	100.0	2,328	98.1	46	2.0	5	10.8	17	36.5	4	8.7	5	10.8	2	4.3	-	-	2	4.3	3	7.2	3	6.5	2	4.3	2,954,880,175	Hat Yai	
นาหม่อม	28	100.0	25	89.1	3	10.9	1	33.3	-	-	-	-	-	-	-	-	-	-	-	-	-	-	1	33.3	-	-	85,872,220	Na Mom	
ควนเนียง	56	100.0	55	98.2	1	1.8	1	100.0	-	-	-	-	-	-	-	-	-	-	-	-	-	-	-	-	-	-	1,020,445	Kuan Niang	
บางกล่ำ	69	100.0	66	95.7	3	4.3	-	-	1	33.3	-	-	-	-	-	-	-	-	-	-	-	-	1	33.3	-	-	125,820,550	Bang Klam	
สิงหนคร	237	100.0	229	96.8	8	3.2	-	-	-	-	5	65.2	-	-	-	-	-	-	-	-	3	34.8	-	-	-	-	268,181,807	Singha Na Khon	
คลองข่อยฝั่ง	18	100.0	17	94.4	1	5.6	-	-	-	-	-	-	1	100.0	-	-	-	-	-	-	-	-	-	-	-	-	6,009,645	Khong Hoi Khong	

ตาราง 12 จำนวนและร้อยละของสถานประกอบการอุตสาหกรรมผลิต จำนวนตามอัตราการใช้กำลังการผลิตต่อปี 2549 และอำเภอ

TABLE 12 NUMBER AND PERCENTAGE OF MANUFACTURING ESTABLISHMENTS BY PERCENTAGE OF CAPACITY UTILIZATION IN 2006 AND AMPHOE

อำเภอ	อัตราการใช้กำลังการผลิตต่อปี 2549 Percentage of capacity utilization in 2006																					เฉลี่ยต่อสถาน- ประกอบการ	Amphoe			
	จำนวนสถานประกอบการ		< 10		10 - 19		20 - 29		30 - 39		40 - 49		50 - 59		60 - 69		70 - 79		80 - 89		90 - 99			≥100		
	จำนวน	ร้อยละ	จำนวน	ร้อยละ	จำนวน	ร้อยละ	จำนวน	ร้อยละ	จำนวน	ร้อยละ	จำนวน	ร้อยละ	จำนวน	ร้อยละ	จำนวน	ร้อยละ	จำนวน	ร้อยละ	จำนวน	ร้อยละ	จำนวน			ร้อยละ	จำนวน	ร้อยละ
รวม	5,126	100.0	9	0.2	21	0.4	229	4.5	392	7.7	121	2.4	458	9.0	367	7.2	646	12.6	745	14.5	470	9.2	1,665	32.5	74.4	
เมืองสงขลา	867	100.0	-	-	5	0.6	29	3.3	27	3.1	13	1.5	48	5.5	75	8.7	173	20.0	76	8.8	53	6.1	368	42.4	79.3	
สติงพระ	71	100.0	-	-	-	-	-	-	-	7	10.3	38	52.7	3	4.2	17	23.5	4	5.1	1	1.4	2	2.8	57.6	81.2	
จะนะ	280	100.0	-	-	-	-	-	-	9	3.2	-	-	18	6.6	6	2.2	3	1.2	59	21.2	55	19.8	128	45.9	87.4	
นาทวี	102	100.0	-	-	5	4.9	7	6.8	6	6.2	2	2.2	34	33.5	12	12.1	22	21.1	3	3.2	5	5.1	5	4.9	56.1	
เทพา	30	100.0	-	-	-	-	4	13.0	-	-	1	3.4	8	27.4	3	10.1	2	6.7	1	3.4	7	25.0	3	11.0	64.8	
สะบ้าย้อย	132	100.0	-	-	-	-	-	-	-	-	-	-	1	0.8	2	1.5	23	17.3	7	5.4	2	1.5	97	73.5	92.6	
ระโนด	326	100.0	-	-	3	1.0	-	-	6	1.9	-	-	3	1.0	1	0.3	1	0.3	2	0.6	1	0.3	308	94.5	96.9	
กระแสสินธุ์	53	100.0	-	-	-	-	-	-	-	-	-	-	3	6.1	-	-	12	21.6	-	0.0	-	-	38	72.3	90.5	
รัตภูมิ	266	100.0	1	0.4	-	-	4	1.5	-	-	1	0.4	9	3.3	27	10.3	22	8.2	101	37.9	58	21.8	43	16.3	80.4	
สะดา	217	100.0	5	2.1	-	-	1	0.5	2	0.9	10	4.7	9	4.3	19	8.9	7	3.2	50	22.9	40	18.4	74	34.1	81.2	
หาดใหญ่	2,374	100.0	3	0.1	4	0.2	177	7.5	308	13.0	69	2.9	262	11.1	192	8.1	314	13.2	390	16.4	208	8.8	447	18.8	66.3	
นาหม่อม	28	100.0	-	-	-	-	-	-	-	-	-	-	-	-	-	-	4	14.6	10	36.4	4	15.5	9	33.6	87.3	
ควนเนียง	56	100.0	-	-	4	7.2	5	8.7	19	33.2	15	26.9	1	2.2	5	9.6	5	8.7	1	1.8	-	-	1	1.8	39.7	
บางกล่ำ	69	100.0	-	-	-	-	-	-	-	-	1	1.4	8	11.5	5	7.2	10	14.6	14	19.6	25	35.6	7	10.1	78.9	
สิงหนคร	237	100.0	-	-	-	-	2	0.9	15	6.3	2	0.9	16	6.6	17	7.2	30	12.6	26	10.8	11	4.6	119	50.2	81.9	
คลองหอยโข่ง	18	100.0	-	-	-	-	-	-	-	-	-	-	-	-	-	-	1	5.6	1	5.6	-	-	16	88.9	97.2	

ตอนที่ 2 ข้อมูลทั่วไปของสถานประกอบการ
จำแนกตามขนาดของสถานประกอบการ

สารบัญตารางสถิติ

- ตอนที่ 2 ข้อมูลทั่วไปของสถานประกอบการ จำแนกตามขนาดของสถานประกอบการ**
- ตาราง 1** จำนวนและร้อยละของสถานประกอบการอุตสาหกรรมการผลิต จำแนกตามรูปแบบการจัดตั้งตามกฎหมาย และขนาดของสถานประกอบการ
- ตาราง 2** จำนวนและร้อยละของสถานประกอบการอุตสาหกรรมการผลิต จำแนกตามรูปแบบการจัดตั้งทางเศรษฐกิจ และขนาดของสถานประกอบการ
- ตาราง 3** จำนวนและร้อยละของสถานประกอบการอุตสาหกรรมการผลิต จำแนกตามระยะเวลาในการดำเนินงาน และขนาดของสถานประกอบการ
- ตาราง 4** จำนวนและร้อยละของสถานประกอบการอุตสาหกรรมการผลิต จำแนกตามระยะเวลาการผลิตในปี 2549 และขนาดของสถานประกอบการ
- ตาราง 5** มูลค่าเงินลงทุนจดทะเบียน จำนวนและร้อยละของสถานประกอบการอุตสาหกรรมการผลิต จำแนกตามมูลค่าทุนจดทะเบียน และขนาดของสถานประกอบการ
- ตาราง 6** มูลค่าเงินทุนที่ต่างประเทศร่วมลงทุนหรือถือหุ้นจำนวนและร้อยละของสถานประกอบการอุตสาหกรรมการผลิต จำแนกตามสัดส่วนของการร่วมลงทุนหรือถือหุ้นของต่างประเทศ และขนาดของสถานประกอบการ
- ตาราง 7** จำนวนและร้อยละของสถานประกอบการอุตสาหกรรมการผลิตที่ต่างประเทศร่วมลงทุน จำแนกตามประเทศร่วมลงทุนหรือถือหุ้นมากที่สุดเป็นอันดับหนึ่ง และขนาดของสถานประกอบการ
- ตาราง 7.1** จำนวนและร้อยละของสถานประกอบการอุตสาหกรรมการผลิตที่ต่างประเทศร่วมลงทุน จำแนกตามประเทศร่วมลงทุนหรือถือหุ้นมากที่สุดเป็นอันดับสอง และขนาดของสถานประกอบการ
- ตาราง 7.2** จำนวนและร้อยละของสถานประกอบการอุตสาหกรรมการผลิตที่ต่างประเทศร่วมลงทุน จำแนกตามประเทศร่วมลงทุนหรือถือหุ้นมากที่สุดเป็นอันดับสาม และขนาดของสถานประกอบการ
- ตาราง 8** จำนวนและร้อยละของสถานประกอบการอุตสาหกรรมการผลิตจำแนกตามการส่งเสริมการลงทุน จากสำนักงานคณะกรรมการส่งเสริมการลงทุน และขนาดของสถานประกอบการ
- ตาราง 9** มูลค่าการส่งออก จำนวนและร้อยละของสถานประกอบการอุตสาหกรรมการผลิต จำแนกตามร้อยละของการส่งออกผลผลิตออกไปจำหน่ายต่างประเทศ และขนาดของสถานประกอบการ
- ตาราง 10** จำนวนและร้อยละของสถานประกอบการอุตสาหกรรมการผลิต จำแนกตามประเทศที่มีการส่งผลผลิตไปจำหน่าย และขนาดของสถานประกอบการ
- ตาราง 11** มูลค่าการใช้วัตถุดิบหรือวัสดุประกอบการผลิตที่มาจากต่างประเทศ จำนวนและร้อยละของสถานประกอบการอุตสาหกรรมการผลิต จำแนกตามการใช้วัตถุดิบฯ และขนาดของสถานประกอบการ
- ตาราง 12** จำนวนและร้อยละของสถานประกอบการอุตสาหกรรมการผลิต จำแนกตามอัตราการใช้กำลังการผลิตต่อปี 2549 และขนาดของสถานประกอบการ

ตาราง 1 จำนวนและร้อยละของสถานประกอบการอุตสาหกรรมผลิต จำนวนตามรูปแบบการจัดตั้งตามกฎหมาย และขนาดของสถานประกอบการ

TABLE 1 NUMBER AND PERCENTAGE OF MANUFACTURING ESTABLISHMENTS BY FORM OF LEGAL ORGANIZATION AND SIZE OF ESTABLISHMENT

ขนาดของสถานประกอบการ	จำนวนสถาน- ประกอบการ		ส่วนบุคคล		หุ้นส่วนสามัญ		บริษัทจำกัด		ส่วนราชการ		สหกรณ์		อื่น ๆ		
	Number of establishments		Individual proprietor		นิติบุคคล		บริษัทจำกัด(มหาชน)		รัฐวิสาหกิจ		Cooperatives		Others		
	จำนวน Number	ร้อยละ %	จำนวน Number	ร้อยละ %	จำนวน Number	ร้อยละ %	จำนวน Number	ร้อยละ %	จำนวน Number	ร้อยละ %	จำนวน Number	ร้อยละ %	จำนวน Number	ร้อยละ %	
รวม	5,126	100.0	4,493	87.6	155	3.0	327	6.4	15	0.3	18	0.3	119	2.3	Total
1-15 คน	4,737	100.0	4,459	94.1	102	2.1	67	1.4	11	0.2	9	0.2	90	1.9	1-15 persons
16-25 คน	100	100.0	16	16.0	21	21.0	49	49.0	-	-	3	3.0	11	11.0	16-25 persons
26-30 คน	36	100.0	7	19.4	7	19.4	15	41.7	-	-	1	2.8	6	16.7	26-30 persons
31-50 คน	81	100.0	9	11.1	16	19.8	48	59.3	-	-	-	-	8	9.9	31-50 persons
51-200 คน	109	100.0	2	1.8	9	8.3	87	79.8	3	2.8	4	3.7	4	3.7	51-200 persons
มากกว่า 200 คน	63	100.0	-	-	-	-	61	96.8	1	1.6	1	1.6	-	-	More than 200 persons

ตาราง 2 จำนวนและร้อยละของสถานประกอบการอุตสาหกรรมผลิต จำแนกตามรูปแบบการจัดตั้งทางเศรษฐกิจ และขนาดของสถานประกอบการ

TABLE 2 NUMBER AND PERCENTAGE OF MANUFACTURING ESTABLISHMENTS BY FORM OF ECONOMIC ORGANIZATION AND SIZE OF ESTABLISHMENT

ขนาดของสถานประกอบการ	จำนวนสถานประกอบการ		สำนักงานหนึ่งเดียว		สำนักงานใหญ่		สำนักงานสาขา		Size of establishment
	Number of establishments		Single unit		Head office		Branch		
	จำนวน	ร้อยละ	จำนวน	ร้อยละ	จำนวน	ร้อยละ	จำนวน	ร้อยละ	
	Number	%	Number	%	Number	%	Number	%	
รวม	5,126	100.0	5,025	98.0	24	0.5	77	1.5	Total
1-15 คน	4,737	100.0	4,713	99.5	2	0.0	22	0.5	1-15 persons
16-25 คน	100	100.0	92	92.0	-	-	8	8.0	16-25 persons
26-30 คน	36	100.0	34	94.4	-	-	2	5.6	26-30 persons
31-50 คน	81	100.0	71	87.7	4	4.9	6	7.4	31-50 persons
51-200 คน	109	100.0	83	76.2	10	9.2	16	14.7	51-200 persons
มากกว่า 200 คน	63	100.0	32	50.8	8	12.7	23	36.5	More than 200 persons

ตาราง 3 จำนวนและร้อยละของสถานประกอบการอุตสาหกรรมผลิต จำแนกตามระยะเวลาในการดำเนินงาน และขนาดของสถานประกอบการ

TABLE 3 NUMBER AND PERCENTAGE OF MANUFACTURING ESTABLISHMENTS BY PERIOD OF OPERATION AND SIZE OF ESTABLISHMENT

ขนาดของสถานประกอบการ	จำนวนสถานประกอบการ		ระยะเวลาในการดำเนินงาน (ปี) Period of operation (Year)										Size of establishment	
	Number of establishments		< 5		5 - 9		10 - 19		20 - 29		≥ 30			
	จำนวน	ร้อยละ	จำนวน	ร้อยละ	จำนวน	ร้อยละ	จำนวน	ร้อยละ	จำนวน	ร้อยละ	จำนวน	ร้อยละ		
Number	%	Number	%	Number	%	Number	%	Number	%	Number	%	Number	%	Total
รวม	5,126	100.0	1,518	29.6	938	18.3	1,378	26.9	818	16.0	475	9.3		
1-15 คน	4,737	100.0	1,453	30.7	839	17.7	1,225	25.9	765	16.2	456	9.6	1-15 persons	
16-25 คน	100	100.0	21	21.0	26	26.0	39	39.0	6	6.0	8	8.0	16-25 persons	
26-30 คน	36	100.0	10	27.8	9	25.0	10	27.8	5	13.9	2	5.6	26-30 persons	
31-50 คน	81	100.0	13	16.1	24	29.6	28	34.6	14	17.3	2	2.5	31-50 persons	
51-200 คน	109	100.0	12	11.0	26	23.9	53	48.6	12	11.0	6	5.5	51-200 persons	
มากกว่า 200 คน	63	100.0	9	14.3	14	22.2	23	36.5	16	25.4	1	1.6	More than 200 persons	

ตาราง 4 จำนวนและร้อยละของสถานประกอบการผลิต จำนวนตามระยะเวลาการผลิตในปี 2549 และขนาดของสถานประกอบการ

TABLE 4 NUMBER AND PERCENTAGE OF MANUFACTURING ESTABLISHMENTS BY PERIOD OF OPERATION IN 2006 AND SIZE OF ESTABLISHMENT

ขนาดของสถานประกอบการ	จำนวนสถานประกอบการ		ระยะเวลาการผลิด Period of operation in 2006												Size of establishment	
	Number of establishments		เดือน Months				ชั่วโมง Hours per day				รวม	Total				
	จำนวน	ร้อยละ	< 3	3 - 6	7 - 9	10 - 12	< 8	8 - 10	> 10							
Number	%	Number	%	Number	%	Number	%	Number	%	Number	%	Number	%			
รวม	5,126	100.0	71	1.4	364	7.1	230	4.5	4,461	87.0	1,729	33.7	3,256	63.5	140	2.7
1-15 คน	4,737	100.0	70	1.5	350	7.4	221	4.7	4,096	86.5	1,687	35.6	2,975	62.8	74	1.6
16-25 คน	100	100.0	1	1.0	2	2.0	1	1.0	96	96.0	15	15.0	76	76.0	9	9.0
26-30 คน	36	100.0	-	-	2	5.6	2	5.6	32	88.9	3	8.3	28	77.8	5	13.9
31-50 คน	81	100.0	-	-	5	6.2	4	4.9	72	88.9	11	13.6	59	72.8	11	13.6
51-200 คน	109	100.0	-	-	4	3.7	1	0.9	104	95.4	9	8.3	79	72.5	21	19.3
มากกว่า 200 คน	63	100.0	-	-	1	1.6	1	1.6	61	96.8	4	6.4	39	61.9	20	31.8

ตาราง 5 มูลค่าเงินจดทะเบียน จำนวนและร้อยละของสถานประกอบการอุตสาหกรรมผลิต จำนวนตามมูลค่าจดทะเบียน และขนาดของสถานประกอบการ

TABLE 5 VALUE OF REGISTERED CAPITAL, NUMBER AND PERCENTAGE OF MANUFACTURING ESTABLISHMENTS BY VALUE OF REGISTERED CAPITAL AND SIZE OF ESTABLISHMENT

ขนาดของสถานประกอบการ	จำนวนสถานประกอบการที่ไม่มีทุนจดทะเบียน		มูลค่าทุนจดทะเบียน (ล้านบาท) Registered capital (Million baht)										มูลค่าเงินทุนจดทะเบียน Value of registered capital	ขนาดของสถานประกอบการ Size of establishment										
	จำนวน establishments	ร้อยละ %	มูลค่าทุนจดทะเบียน (ล้านบาท) Registered capital (Million baht)																					
			รวม Total	<1	1 - 9	10 - 49	50 - 99	100 - 199	200 - 499	500 - 999	≥ 1,000													
จำนวน Number	ร้อยละ %	จำนวน Number	ร้อยละ %	จำนวน Number	ร้อยละ %	จำนวน Number	ร้อยละ %	จำนวน Number	ร้อยละ %	จำนวน Number	ร้อยละ %	จำนวน Number	ร้อยละ %	จำนวน Number	ร้อยละ %	จำนวน Number	ร้อยละ %							
รวม	5,126	100.0	4,722	92.1	404	7.9	52	12.8	206	51.0	82	20.4	19	4.7	17	4.2	20	5.0	3	0.7	5	1.2	52,964,170,413	Total
1-15 คน	4,737	100.0	4,591	96.9	146	3.1	45	30.6	89	61.0	10	7.1	-	-	-	-	2	1.4	-	-	-	-	1,367,560,413	1-15 persons
16-25 คน	100	100.0	38	38.0	62	62.0	3	4.8	48	77.4	10	16.1	-	-	-	-	1	1.6	-	-	-	-	603,440,000	16-25 persons
26-30 คน	36	100.0	16	44.4	20	55.6	-	-	14	70.0	5	25.0	1	5.0	-	-	-	-	-	-	-	-	198,000,000	26-30 persons
31-50 คน	81	100.0	23	28.4	58	71.6	3	5.2	35	60.3	18	31.0	1	1.7	1	1.7	-	-	-	-	-	-	687,070,000	31-50 persons
51-200 คน	109	100.0	29	26.6	80	73.4	1	1.3	19	23.8	34	42.5	9	11.3	9	11.3	5	6.3	-	-	3	3.8	37,576,400,000	51-200 persons
มากกว่า 200 คน	63	100.0	25	39.7	38	60.3	-	-	1	2.6	5	13.2	8	21.1	7	18.4	12	31.6	3	7.9	2	5.3	12,531,700,000	More than 200 persons

ตาราง 6 มูลค่าเงินที่ต่างประเทศร่วมลงทุนหรือถือหุ้น จำนวนและร้อยละของสถานประกอบการอุตสาหกรรมผลิต จำนวนคนสัดส่วนของทุนหรือถือหุ้นของต่างประเทศ และขนาดของสถานประกอบการ

TABLE 6 VALUE OF FOREIGN INVESTMENT OR SHARE HOLDING, NUMBER AND PERCENTAGE OF MANUFACTURING ESTABLISHMENTS BY PROPORTION OF FOREIGN INVESTMENT OR SHARE HOLDING AND SIZE OF ESTABLISHMENT

ขนาดของสถานประกอบการ	จำนวนสถาน- ประกอบการ		ไม่มีต่างประเทศ		สัดส่วนของการร่วมลงทุนหรือถือหุ้น						มูลค่าเงินที่ต่างประเทศ มาร่วมลงทุนหรือถือหุ้น		Size of establishment	
	จำนวน Number	ร้อยละ %	ร่วมลงทุนหรือถือหุ้น		< 10%			10 - 50%			Value of foreign investment or share holding			
			จำนวน No foreign's investment or share holding	ร้อยละ %	จำนวน Number	ร้อยละ %	จำนวน Number	ร้อยละ %	จำนวน Number	ร้อยละ %				
รวม	5,126	100.0	5,071	98.9	55	1.1	3	5.5	33	59.6	19	34.9	9,285,659,600	Total
1-15 คน	4,737	100.0	4,734	100.0	3	0.1	-	-	3	100.0	-	-	2,450,000	1-15 persons
16-25 คน	100	100.0	94	94.0	6	6.0	-	-	5	83.3	1	16.7	76,469,600	16-25 persons
26-30 คน	36	100.0	35	97.2	1	2.8	-	-	1	100.0	-	-	500,000	26-30 persons
31-50 คน	81	100.0	75	92.6	6	7.4	1	16.7	5	83.3	-	-	86,950,000	31-50 persons
51-200 คน	109	100.0	87	79.8	22	20.2	2	9.1	12	54.6	8	36.4	6,070,940,000	51-200 persons
มากกว่า 200 คน	63	100.0	46	73.0	17	27.0	-	-	7	41.2	10	58.8	3,048,350,000	More than 200 persons

ตาราง 7 จำนวนและร้อยละของสถานประกอบการผลิตที่ต่างประเทศร่วมลงทุน จำนวนตามประเภทหรือชื่อหุ้นมากที่สุดเป็นอันดับหนึ่ง และขนาดของสถานประกอบการ

TABLE 7 NUMBER AND PERCENTAGE OF MANUFACTURING ESTABLISHMENTS WITH FOREIGN INVESTMENT BY THE FIRST COUNTRY WITH HIGHEST SHARE HOLDING AND SIZE OF ESTABLISHMENT

ขนาดของสถานประกอบการ	จำนวนสถานประกอบการ		ไม่มีการลงทุนจาก		มีการลงทุนจาก		ประเทศส่วนกลางหรือถือหุ้นมากที่สุดเป็นอันดับหนึ่ง The first country with highest share holding										Total				
	จำนวน	ร้อยละ	จำนวน	ร้อยละ	จำนวน	ร้อยละ	ญี่ปุ่น	ไต้หวัน	สิงคโปร์	จีน	สหรัฐอเมริกา	ประเทศในยุโรป	ประเทศอื่นๆ	Country in Europe	Other countries	Size of establishment					
	Number	%	Number	%	Number	%	Japan	Taiwan	Singapore	China	USA	Country in Europe	Other countries	Number	%	Number	%				
รวม	5,126	100.0	5,071	98.9	55	1.1	3	5.5	4	7.3	6	11.0	5	9.2	3	5.5	2	3.7	32	57.8	
1-15 คน	4,737	100.0	4,734	100.0	3	0.1	-	-	-	-	-	-	-	-	-	-	-	-	3	100.0	1-15 persons
16-25 คน	100	100.0	94	94.0	6	6.0	-	1	16.7	-	-	-	-	-	-	-	-	-	5	83.3	16-25 persons
26-30 คน	36	100.0	35	97.2	1	2.8	-	-	-	-	-	-	-	-	-	-	-	-	1	100.0	26-30 persons
31-50 คน	81	100.0	75	92.6	6	7.4	1	16.7	1	16.7	-	-	2	33.3	-	-	-	-	2	33.3	31-50 persons
51-200 คน	109	100.0	87	79.8	22	20.2	1	4.6	1	4.6	3	13.6	2	9.1	1	4.6	-	-	14	63.6	51-200 persons
มากกว่า 200 คน	63	100.0	46	73.0	17	27.0	1	5.9	1	5.9	3	17.7	1	5.9	2	11.8	2	11.8	7	41.2	More than 200 persons

ตาราง 7.1 จำนวนและร้อยละของสถานประกอบการอุตสาหกรรมผลิตที่ต่างประเทศร่วมลงทุน จำนวนตามประเทศร่วมลงทุนหรือถือหุ้นมากที่สุดเป็นอันดับสอง และขนาดของสถานประกอบการ

TABLE 7.1 NUMBER AND PERCENTAGE OF MANUFACTURING ESTABLISHMENTS WITH FOREIGN INVESTMENT BY THE SECOND COUNTRY WITH HIGHEST SHARE HOLDING AND SIZE OF ESTABLISHMENT

ขนาดของสถานประกอบการ	จำนวนสถานประกอบการ		ไม่มีการลงทุนจากต่างประเทศ		มีการลงทุนจากต่างประเทศ		ประเทศร่วมลงทุนหรือถือหุ้นมากที่สุดเป็นอันดับสอง		The second country with highest share holding		ประเทศอื่น ๆ		Size of establishment		
	Number of establishments		No foreign's investment		With foreign's investment		Japan		Taiwan		Singapore			Other countries	
	จำนวน	ร้อยละ	จำนวน	ร้อยละ	จำนวน	ร้อยละ	จำนวน	ร้อยละ	จำนวน	ร้อยละ	จำนวน	ร้อยละ		จำนวน	ร้อยละ
รวม	5,126	100.0	5,071	98.9	55	1.1	1	1.8	1	1.8	5	9.2	48	87.2	Total
1-15 คน	4,737	100.0	4,734	100.0	3	0.1	-	-	-	-	-	-	3	100.0	1-15 persons
16-25 คน	100	100.0	94	94.0	6	6.0	-	-	-	-	1	16.7	5	83.3	16-25 persons
26-30 คน	36	100.0	35	97.2	1	2.8	-	-	1	100.0	-	-	-	-	26-30 persons
31-50 คน	81	100.0	75	92.6	6	7.4	-	-	-	-	-	-	6	100.0	31-50 persons
51-200 คน	109	100.0	87	79.8	22	20.2	-	-	-	-	4	18.2	18	81.8	51-200 persons
มากกว่า 200 คน	63	100.0	46	73.0	17	27.0	1	5.9	-	-	-	-	16	94.1	More than 200 persons

ตาราง 7.2 จำนวนและร้อยละของสถานประกอบการอุตสาหกรรมผลิตที่ต่างประเทศร่วมลงทุน จำนวนตามประเทศร่วมลงทุนหรือถือหุ้นมากที่สุดเป็นอันดับสาม และขนาดของสถานประกอบการ

TABLE 7.2 NUMBER AND PERCENTAGE OF MANUFACTURING ESTABLISHMENTS WITH FOREIGN INVESTMENT BY THE THIRD COUNTRY WITH HIGHEST SHARE HOLDING AND SIZE OF ESTABLISHMENT

ขนาดของสถานประกอบการ	จำนวนสถานประกอบการ		ไม่มีการลงทุนจากต่างประเทศ		มีการลงทุนจากประเทศร่วมลงทุนหรือถือหุ้นมากที่สุดเป็นอันดับสาม		The third country with highest share holding		Size of establishment	
	Number of establishments		No foreign investment		With foreign's investment		Singapore			
	จำนวน	ร้อยละ	จำนวน	ร้อยละ	จำนวน	ร้อยละ	จำนวน	ร้อยละ		
	Number	%	Number	%	Number	%	Number	%	Number	%
รวม	5,126	100.0	5,071	98.9	55	1.1	-	-	55	1.1
1-15 คน	4,737	100.0	4,734	100.0	3	0.1	-	-	3	0.1
16-25 คน	100	100.0	94	94.0	6	6.0	-	-	6	6.0
26-30 คน	36	100.0	35	97.2	1	2.8	-	-	1	2.8
31-50 คน	81	100.0	75	92.6	6	7.4	-	-	6	7.4
51-200 คน	109	100.0	87	79.8	22	20.2	-	-	22	20.2
มากกว่า 200 คน	63	100.0	46	73.0	17	27.0	-	-	17	27.0

ตาราง 8 จำนวนและร้อยละของสถานประกอบการผลิต จำแนกตามการส่งเสริมการลงทุน จากสำนักงานคณะกรรมการส่งเสริมการลงทุน และขนาดของสถานประกอบการ

TABLE 8 NUMBER AND PERCENTAGE OF MANUFACTURING ESTABLISHMENTS BY INVESTMENT PROMOTION FROM BOARD OF INVESTMENT (BOI) AND SIZE OF ESTABLISHMENT

ขนาดของสถานประกอบการ	Number of establishments		Investment promotion from board of investment (BOI)				Size of establishment
	จำนวน Number	ร้อยละ %	ไม่มี (No)		มี (Yes)		
			จำนวน Number	ร้อยละ %	จำนวน Number	ร้อยละ %	
จำนวนสถานประกอบการ การส่งเสริมการลงทุนจากสำนักงานคณะกรรมการส่งเสริมการลงทุน							
รวม	5,126	100.0	5,005	97.6	121	2.4	Total
1-15 คน	4,737	100.0	4,735	100.0	2	0.0	1-15 persons
16-25 คน	100	100.0	91	91.0	9	9.0	16-25 persons
26-30 คน	36	100.0	33	91.7	3	8.3	26-30 persons
31-50 คน	81	100.0	69	85.2	12	14.8	31-50 persons
51-200 คน	109	100.0	64	58.7	45	41.3	51-200 persons
มากกว่า 200 คน	63	100.0	13	20.6	50	79.4	More than 200 persons

ตาราง 9 มูลค่าส่งออก จำนวนและร้อยละของสถานประกอบการอุตสาหกรรมผลิต จำนวนและร้อยละของสถานประกอบการส่งออกสินค้ามูลค่าเพิ่มระดับสูง และขนาดของสถานประกอบการ
 TABLE 9 VALUE OF EXPORT, NUMBER AND PERCENTAGE OF MANUFACTURING ESTABLISHMENTS BY PERCENTAGE OF EXPORT AND SIZE OF ESTABLISHMENT

ขนาดของสถานประกอบการ	จำนวนสถานประกอบการ ไม่มีการส่งออก		ร้อยละการส่งออก											มูลค่าการส่งออก		Total	Size of establishment														
	Number of establishments		Percentage of export											Value of export																	
	จำนวน	ร้อยละ	<10	10 - 19	20 - 29	30 - 39	40 - 49	50 - 59	60 - 69	70 - 79	80 - 89	90 - 99	100	จำนวน	ร้อยละ																
รวม	5,126	100.0	5,003	97.6	123	2.4	6	4.9	7	5.7	7	5.7	6	4.9	6	4.9	3	2.4	4	3.3	12	9.8	19	15.5	30	24.4	23	18.7	89,783,499,434		
1-15 คน	4,737	100.0	4,735	100.0	2	0.0	-	-	-	-	-	-	-	-	-	-	-	-	-	-	-	-	-	-	2	100.0	-	-	-	152,163,428	1-15 persons
16-25 คน	100	100.0	91	91.0	9	9.0	-	-	1	11.1	1	11.1	1	11.1	-	-	-	2	22.2	-	-	-	-	2	22.2	-	-	2	22.2	306,327,772	16-25 persons
26-30 คน	36	100.0	33	91.7	3	8.3	-	-	2	66.7	-	-	-	-	-	-	-	-	-	-	1	33.3	-	-	-	-	-	-	48,192,853	26-30 persons	
31-50 คน	81	100.0	69	85.2	12	14.8	3	25.0	-	-	3	25.0	-	-	-	-	-	-	-	-	2	16.7	2	16.7	-	-	2	16.7	951,952,341	31-50 persons	
51-200 คน	109	100.0	64	58.7	45	41.3	3	6.7	3	6.7	1	2.2	4	8.9	4	8.9	1	2.2	-	-	6	13.3	6	13.3	10	22.2	7	15.6	16,436,011,052	51-200 persons	
มากกว่า 200 คน	63	100.0	11	17.5	52	82.5	-	-	1	1.9	2	3.9	1	1.9	2	3.9	2	3.9	2	3.9	3	5.8	9	17.3	18	34.6	12	23.1	71,888,851,988	More than 200 persons	

ตาราง 10 จำนวนและร้อยละของสถานประกอบการอุตสาหกรรมผลิต จำนวนตามประเทศที่มีการส่งผลิตไปจำหน่าย และขนาดของสถานประกอบการ

TABLE 10 NUMBER AND PERCENTAGE OF MANUFACTURING ESTABLISHMENTS BY EXPORTED COUNTRY OF PRODUCT AND SIZE OF ESTABLISHMENT

ขนาดของสถานประกอบการ	จำนวนสถานประกอบการ		ไม่มีการส่งออก		มีการส่งออก		ประเทศที่ส่งออก										Total						
	Number of establishments		No export		Export		ไต้หวัน		สิงคโปร์		จีน		สหรัฐอเมริกา		ประเทศในยุโรป			ประเทศอื่น ๆ					
	จำนวน	ร้อยละ	จำนวน	ร้อยละ	จำนวน	ร้อยละ	จำนวน	ร้อยละ	จำนวน	ร้อยละ	จำนวน	ร้อยละ	จำนวน	ร้อยละ	จำนวน	ร้อยละ		จำนวน	ร้อยละ				
รวม	5,126	100.0	5,003	97.6	123	2.4	3	2.4	15	12.2	2	1.6	4	3.3	19	15.5	13	10.6	12	9.8	55	44.7	
1-15 คน	4,737	100.0	4,735	100.0	2	0.0	-	-	-	-	-	-	-	-	-	-	-	-	-	-	2	100.0	1-15 persons
16-25 คน	100	100.0	91	91.0	9	9.0	-	-	1	11.1	-	-	-	-	-	-	-	-	-	-	8	88.9	16-25 persons
26-30 คน	36	100.0	33	91.7	3	8.3	-	-	-	-	-	-	1	33.3	-	-	-	-	1	33.3	1	33.3	26-30 persons
31-50 คน	81	100.0	69	85.2	12	14.8	-	-	-	-	-	-	2	16.7	1	8.3	1	8.3	1	8.3	8	66.7	31-50 persons
51-200 คน	109	100.0	64	58.7	45	41.3	-	-	1	2.2	2	4.4	2	4.4	11	24.4	1	2.2	2	4.4	26	57.8	51-200 persons
มากกว่า 200 คน	63	100.0	11	17.5	52	82.5	3	5.8	13	25.0	-	-	2	3.9	5	9.6	11	21.2	8	15.4	10	19.2	More than 200 persons

ตาราง 11 มูลค่าการใช้วัตถุดิบหรือวัสดุประกอบการผลิตที่มาจากต่างประเทศ จำนวนและร้อยละของสถานประกอบการผลิต จำนวนตามการใช้วัตถุดิบฯ และขนาดของสถานประกอบการ

TABLE 11 VALUE OF IMPORTED MATERIALS AND COMPONENTS, NUMBER AND PERCENTAGE OF MANUFACTURING ESTABLISHMENTS BY USE OF IMPORTED MATERIALS AND COMPONENTS AND SIZE OF ESTABLISHMENT

ขนาดของสถานประกอบการ	จำนวนสถานประกอบการ		ร้อยละของวัตถุดิบหรือวัสดุประกอบที่มาจากต่างประเทศ											มูลค่าการใช้วัตถุดิบ		Size of establishment															
	จำนวน	ร้อยละ	< 10	10 - 19	20 - 29	30 - 39	40 - 49	50 - 59	60 - 69	70 - 79	80 - 89	90 - 99	100	Value of imported materials and	components																
จำนวน	ร้อยละ	จำนวน	ร้อยละ	จำนวน	ร้อยละ	จำนวน	ร้อยละ	จำนวน	ร้อยละ	จำนวน	ร้อยละ	จำนวน	ร้อยละ	จำนวน	ร้อยละ	จำนวน	ร้อยละ														
รวม	5,126	100.0	97.9	110	2.2	14	12.7	20	18.1	19	17.2	15	13.9	6	5.5	2	1.8	4	3.6	8	7.3	8	7.3	9	8.2	5	4.5	5,915,936,406			
1-15 คน	4,737	100.0	4,704	99.3	33	0.7	-	-	8	23.8	6	17.8	7	22.2	3	9.1	-	-	-	5	15.1	2	6.1	-	-	2	6.1	17,547,864		1-15 persons	
16-25 คน	100	100.0	87	87.0	13	13.0	2	15.4	1	7.7	1	7.7	2	15.4	1	7.7	1	7.7	-	-	-	-	-	3	23.1	2	15.4	40,984,127		16-25 persons	
26-30 คน	36	100.0	34	94.4	2	5.6	-	-	-	-	-	-	-	-	-	-	-	-	-	-	-	-	-	1	50.0	-	-	86,084,530		26-30 persons	
31-50 คน	81	100.0	63	77.8	18	22.2	2	11.1	5	27.8	2	11.1	2	11.1	-	-	-	-	2	11.1	3	16.7	-	-	2	11.1	-	-	332,015,782		31-50 persons
51-200 คน	109	100.0	92	84.4	17	15.6	1	5.9	3	17.7	4	23.5	1	5.9	-	-	1	5.9	2	11.8	-	4	23.5	1	5.9	-	-	624,214,540		51-200 persons	
มากกว่า 200 คน	63	100.0	36	57.1	27	42.9	9	33.3	3	11.1	6	22.2	3	11.1	2	7.4	-	-	-	-	-	1	3.7	2	7.4	1	3.7	4,815,079,563		More than 200 persons	

ตาราง 12 จำนวนและร้อยละของสถานประกอบการผลิต จำนวนตามอัตราการที่ใช้กำลังการผลิตปี 25-49 และขนาดของสถานประกอบการ

TABLE 12 NUMBER AND PERCENTAGE OF MANUFACTURING ESTABLISHMENTS BY PERCENTAGE OF CAPACITY UTILIZATION IN 2006 AND SIZE OF ESTABLISHMENT

ขนาดของสถานประกอบการ	อัตราการที่ใช้กำลังการผลิตต่อปี 2549 Percentage of capacity utilization in 2006																	เฉลี่ยต่อสถาน- ประกอบการ Average per establishment	Size of establishment								
	จำนวนสถานประกอบการ																										
	< 10		10 - 19		20 - 29		30 - 39		40 - 49		50 - 59		60 - 69		70 - 79		80 - 89			90 - 99		≥100					
จำนวน Number	ร้อยละ %	จำนวน Number	ร้อยละ %	จำนวน Number	ร้อยละ %	จำนวน Number	ร้อยละ %	จำนวน Number	ร้อยละ %	จำนวน Number	ร้อยละ %	จำนวน Number	ร้อยละ %	จำนวน Number	ร้อยละ %	จำนวน Number	ร้อยละ %	จำนวน Number	ร้อยละ %	จำนวน Number	ร้อยละ %	จำนวน Number	ร้อยละ %				
รวม	5,126	100.0	9	0.2	21	0.4	229	4.5	392	7.7	122	2.4	459	9.0	369	7.2	644	12.6	744	14.5	471	9.2	1,666	32.5	74.4	Total	
1-15 คน	4,737	100.0	7	0.1	21	0.5	224	4.7	383	8.1	106	2.2	434	9.2	315	6.7	580	12.3	660	13.9	405	8.6	1,602	33.8	74.3	1-15 persons	
16-25 คน	100	100.0	-	-	-	-	-	-	3	3.0	3	3.0	5	5.0	15	15.0	19	19.0	23	23.0	15	15.0	17	17.0	76.1	16-25 persons	
26-30 คน	36	100.0	1	2.8	-	-	1	2.8	-	-	4	11.1	3	8.3	4	11.1	5	13.9	5	13.9	6	16.7	7	19.4	72.0	26-30 persons	
31-50 คน	81	100.0	-	-	-	3	3.7	2	2.5	2	2.5	2	2.5	4	4.9	16	19.8	14	17.3	14	17.3	12	14.8	14	17.3	73.9	31-50 persons
51-200 คน	109	100.0	1	0.9	-	1	0.9	2	1.8	4	3.7	8	7.3	16	14.7	18	16.5	21	19.3	21	19.3	21	19.3	17	15.6	75.8	51-200 persons
มากกว่า 200 คน	63	100.0	-	-	-	-	-	2	3.2	3	4.8	5	7.9	3	4.8	8	12.7	21	33.3	12	19.1	9	14.3	78.3	More than 200 persons		

ตอนที่ 3 ข้อมูลทั่วไปของสถานประกอบการ
จำแนกตามหมวดอุตสาหกรรม

สารบัญตารางสถิติ

- ตอนที่ 3 ข้อมูลทั่วไปของสถานประกอบการ จำแนกตามหมวดอุตสาหกรรม
- ตาราง 1 จำนวนและร้อยละของสถานประกอบการอุตสาหกรรมการผลิต จำแนกตามรูปแบบการจัดตั้งตามกฎหมาย และหมวดอุตสาหกรรม
- ตาราง 2 จำนวนและร้อยละของสถานประกอบการอุตสาหกรรมการผลิต จำแนกตามรูปแบบการจัดตั้งทางเศรษฐกิจ และหมวดอุตสาหกรรม
- ตาราง 3 จำนวนและร้อยละของสถานประกอบการอุตสาหกรรมการผลิต จำแนกตามระยะเวลาในการดำเนินกิจการ และหมวดอุตสาหกรรม
- ตาราง 4 จำนวนและร้อยละของสถานประกอบการอุตสาหกรรมการผลิต จำแนกตามระยะเวลาการผลิตในปี 2549 และหมวดอุตสาหกรรม
- ตาราง 5 มูลค่าเงินลงทุนจดทะเบียน จำนวนและร้อยละของสถานประกอบการอุตสาหกรรมการผลิต จำแนกตามมูลค่าทุนจดทะเบียน และหมวดอุตสาหกรรม
- ตาราง 6 มูลค่าเงินทุนที่ต่างประเทศร่วมลงทุนหรือถือหุ้นจำนวนและร้อยละของสถานประกอบการอุตสาหกรรมการผลิต จำแนกตามสัดส่วนของการร่วมลงทุนหรือถือหุ้นของต่างประเทศ และหมวดอุตสาหกรรม
- ตาราง 7 จำนวนและร้อยละของสถานประกอบการอุตสาหกรรมการผลิตที่ต่างประเทศร่วมลงทุน จำแนกตามประเทศร่วมลงทุนหรือถือหุ้นมากที่สุดเป็นอันดับหนึ่ง และหมวดอุตสาหกรรม
- ตาราง 7.1 จำนวนและร้อยละของสถานประกอบการอุตสาหกรรมการผลิตที่ต่างประเทศร่วมลงทุน จำแนกตามประเทศร่วมลงทุนหรือถือหุ้นมากที่สุดเป็นอันดับสอง และหมวดอุตสาหกรรม
- ตาราง 7.2 จำนวนและร้อยละของสถานประกอบการอุตสาหกรรมการผลิตที่ต่างประเทศร่วมลงทุน จำแนกตามประเทศร่วมลงทุนหรือถือหุ้นมากที่สุดเป็นอันดับสาม และหมวดอุตสาหกรรม
- ตาราง 8 จำนวนและร้อยละของสถานประกอบการอุตสาหกรรมการผลิต จำแนกตามการส่งเสริมการลงทุน จากสำนักงานคณะกรรมการส่งเสริมการลงทุน และหมวดอุตสาหกรรม
- ตาราง 9 มูลค่าการส่งออก จำนวนและร้อยละของสถานประกอบการอุตสาหกรรมการผลิต จำแนกตามร้อยละของการส่งออกผลผลิตออกไปจำหน่ายต่างประเทศและหมวดอุตสาหกรรม
- ตาราง 10 จำนวนและร้อยละของสถานประกอบการอุตสาหกรรมการผลิต จำแนกตามประเทศที่มีการส่งผลผลิตไปจำหน่าย และหมวดอุตสาหกรรม
- ตาราง 11 มูลค่าการใช้วัตถุดิบหรือวัสดุประกอบการผลิตที่มาจากต่างประเทศ จำนวนและร้อยละของสถานประกอบการอุตสาหกรรมการผลิตจำแนกตามการใช้วัตถุดิบฯ และหมวดอุตสาหกรรม
- ตาราง 12 จำนวนและร้อยละของสถานประกอบการอุตสาหกรรมการผลิต จำแนกตามอัตราการใช้กำลังการผลิตต่อปี 2549 และหมวดอุตสาหกรรม

ตาราง 1 จำนวนและร้อยละของสถานประกอบการอุตสาหกรรมผลิต อุตสาหกรรมรูปแปรรูปเกษตรกรรม และหมวดอุตสาหกรรม

TABLE 1 NUMBER AND PERCENTAGE OF MANUFACTURING ESTABLISHMENTS BY FORM OF LEGAL ORGANIZATION AND DIVISION OF INDUSTRY

รหัส Code	หมวดอุตสาหกรรม	จำนวนสถาน- ประกอบการ		ส่วนบุคคล		หุ้นส่วนสามัญ		บริษัทจำกัด		ส่วนราชการ		สหกรณ์		อื่นๆ	
		จำนวน Number	ร้อยละ %	จำนวน Number	ร้อยละ %	จำนวน Number	ร้อยละ %	จำนวน Number	ร้อยละ %	จำนวน Number	ร้อยละ %	จำนวน Number	ร้อยละ %	จำนวน Number	ร้อยละ %
		5,126	100.0	4,491	87.6	155	3.0	328	6.4	15	0.3	18	0.3	119	2.3
15	การผลิตภัตตาคารอาหารและเครื่องดื่ม	1,294	100.0	1,117	86.3	41	3.1	74	5.6	8	0.6	-	-	54	4.2
17	การผลิตสิ่งทอ	99	100.0	88	89.0	1	1.0	3	3.0	1	1.0	-	-	6	6.0
18	การผลิตเครื่องแต่งกาย รวมทั้งการตกแต่งและอสังหาริมทรัพย์	1,128	100.0	1,119	99.2	-	-	-	-	-	-	-	-	9	0.8
19	การผลิตเครื่องหนังรองเท้า รวมทั้งการผลิตกระเป๋าเดินทาง กระเป๋าถือ อานม้า เครื่องเขียน และรองเท้า	7	100.0	6	85.7	-	-	1	14.3	-	-	-	-	-	-
20	การผลิตไม้และผลิตภัณฑ์จากไม้และไม้ก๊อก ยกเว้น เฟอร์นิเจอร์ รวมทั้งการผลิตสิ่งของที่ทำจากฟางและวัสดุจากสัตว์อื่นๆ	329	100.0	266	80.9	14	4.2	37	11.1	-	-	-	-	12	3.6
21	การผลิตกระดาษและผลิตภัณฑ์กระดาษ	14	100.0	5	35.7	1	7.1	8	57.1	-	-	-	-	-	-
22	การพิมพ์โฆษณา การพิมพ์ และการทำด้านนูนสัมพันธ์	175	100.0	154	88.0	5	2.9	16	9.1	-	-	-	-	-	-
23	การผลิตผลิตภัณฑ์จากไม้สัก ผลิตภัณฑ์ที่ได้จากการกลั่น น้ำมันปิโตรเลียมและเชื้อเพลิงปิโตรเลียม	3	100.0	-	-	-	-	3	100.0	-	-	-	-	-	-
24	การผลิตเคมีภัณฑ์และผลิตภัณฑ์เคมี	40	100.0	19	47.5	3	6.3	6	13.8	-	-	-	-	12	30.0
25	การผลิตผลิตภัณฑ์ยางและพลาสติก	122	100.0	19	15.4	13	10.7	65	53.3	4	3.7	18	14.4	3	2.6
26	การผลิตผลิตภัณฑ์จากแร่โลหะ	229	100.0	171	74.6	15	6.7	42	18.2	-	-	-	-	1	0.4
27	การผลิตโลหะขั้นมูลฐาน	11	100.0	7	63.6	2	18.2	2	18.2	-	-	-	-	-	-
28	การผลิตผลิตภัณฑ์จากโลหะประดิษฐ์ ยกเว้นเครื่องจักรและอุปกรณ์	1,075	100.0	1,010	93.9	38	3.5	26	2.4	-	-	-	-	1	0.1
29	การผลิตเครื่องจักรและอุปกรณ์ ซึ่งมีได้จดทะเบียนไปนที่อื่น	89	100.0	69	77.2	5	5.6	15	17.2	-	-	-	-	-	-
31	การผลิตเครื่องจักรและเครื่องอุปโภคบริโภคที่มีได้จดทะเบียนไปนที่อื่น	51	100.0	48	94.1	1	2.0	2	3.9	-	-	-	-	-	-
32	การผลิตอุปกรณ์และเครื่องอุปโภคบริโภค โทรทัศน์ และการสื่อสาร	6	100.0	5	83.3	-	-	1	16.7	-	-	-	-	-	-
33	การผลิตอุปกรณ์ที่ใช้ในทางการแพทย์ การวัดความถี่ และอุปกรณ์ที่ใช้ในทางทัศนศาสตร์ นาฬิกา	16	100.0	7	43.8	-	-	9	56.3	-	-	-	-	-	-
34	การผลิตยานยนต์ รถพ่วงและรถแทรกเตอร์	3	100.0	2	66.7	-	-	1	33.3	-	-	-	-	-	-
35	การผลิตเครื่องอุปโภคบริโภคขนส่งอื่นๆ	25	100.0	22	88.0	2	8.0	1	4.0	-	-	-	-	-	-
36	การผลิตเฟอร์นิเจอร์ รวมทั้งการผลิตซึ่งมีได้จดทะเบียนไปนที่อื่น	410	100.0	357	87.0	14	3.5	16	3.9	2	0.5	-	-	21	5.1

ตาราง 2 จำนวนและร้อยละของสถานประกอบการอุตสาหกรรมผลิต จำนวนตามรูปแบบการจัดตั้งทางเศรษฐกิจ และหมวดอุตสาหกรรม

TABLE 2. NUMBER AND PERCENTAGE OF MANUFACTURING ESTABLISHMENTS BY FORM OF ECONOMIC ORGANIZATION AND DIVISION OF INDUSTRY

รหัส Code	หมวดอุตสาหกรรม	จำนวนสถานประกอบการ		สำนักงานเดี่ยว		สำนักงานใหญ่		สำนักงานสาขา		Division of Industry
		Number of establishments		Single unit		Head office		Branch		
		จำนวน Number	ร้อยละ %	จำนวน Number	ร้อยละ %	จำนวน Number	ร้อยละ %	จำนวน Number	ร้อยละ %	
	รวม	328	6.4	5,025	98.0	24	0.5	77	1.5	Total
15	การผลิตภัตตาคารอาหารและเครื่องดื่ม	74	5.6	1,267	97.9	8	0.6	19	1.5	Manufacture of food products and beverages
17	การผลิตสิ่งทอ	3	3.0	99	100.0	-	-	-	-	Manufacture of textiles
18	การผลิตเครื่องแต่งกาย รวมทั้งการตกแต่งและย้อมสีขนสัตว์	-	-	1,128	100.0	-	-	-	-	Manufacture of wearing apparel; dressing and dyeing of fur
19	การฟอกและตกแต่งหนังฟอก รวมทั้งการผลิตกระเป๋าเดินทาง กระเป๋าถือ อานม้า เครื่องเข็มกลัด และรองเท้า	1	14.3	7	100.0	-	-	-	-	Tanning and dressing of leather; manufacture of luggage, handbags, saddlery, harness and footwear
20	การผลิตไม้และผลิตภัณฑ์จากไม้และไม้ก๊อก ยกเว้น เฟอร์นิเจอร์ รวมทั้งการผลิตสิ่งของที่ทำจากพวงและวัสดุจากสานอื่นๆ	37	11.1	317	96.5	1	0.3	11	3.2	Manufacture of wood and of products of wood and cork, except furniture; manufacture of articles of straw and plaiting materials
21	การผลิตกระดาษและผลิตภัณฑ์กระดาษ	8	57.1	12	85.7	-	-	2	14.3	Manufacture of paper and paper products
22	การพิมพ์โฆษณา การพิมพ์ และการทำสำเนาสื่อบันทึก	16	9.1	172	98.3	1	0.6	2	1.1	Publishing, printing and reproduction of recorded media
23	การผลิตผลิตภัณฑ์จากไม้กัก ผลิตภัณฑ์ที่ได้จากการกลั่นน้ำมันปิโตรเลียมและเชื้อเพลิงปรมาณู	3	100.0	1	33.3	-	-	2	66.7	Manufacture of coke, refined petroleum products and nuclear fuel
24	การผลิตเคมีภัณฑ์และผลิตภัณฑ์เคมี	6	13.8	40	100.0	-	-	-	-	Manufacture of chemicals and chemical products
25	การผลิตผลิตภัณฑ์ยางและพลาสติก	65	53.3	100	82.0	8	6.6	14	11.5	Manufacture of rubber and plastics products
26	การผลิตผลิตภัณฑ์จากแร่โอโลหะ	42	18.2	215	93.8	3	1.3	11	4.9	Manufacture of other non-metallic mineral products
27	การผลิตโลหะขั้นมูลฐาน	2	18.2	11	100.0	-	-	-	-	Manufacture of basic metals
28	การผลิตภัณฑ์ที่ทำจากโลหะประดิษฐ์ ยกเว้นเครื่องจักรและอุปกรณ์	26	2.4	1,067	99.3	2	0.2	6	0.6	Manufacture of fabricated metal products, except machinery and equipment
29	การผลิตเครื่องจักรและอุปกรณ์ ซึ่งมีได้จัดประเภทไว้ในที่อื่น	15	17.2	82	92.1	-	-	7	7.9	Manufacture of machinery and equipment n.e.c.
31	การผลิตเครื่องจักรและอุปกรณ์ไฟฟ้า ซึ่งมีได้จัดประเภทไว้ในที่อื่น	2	3.9	51	100.0	-	-	-	-	Manufacture of electrical machinery and apparatus n.e.c.
32	การผลิตอุปกรณ์และเครื่องอุปกรณวิทยุ โทรทัศน์ และการสื่อสาร	1	16.7	5	83.3	-	-	1	16.7	Manufacture of radio, television and communication equipment and apparatus
33	การผลิตอุปกรณ์ที่ใช้ในทางการแพทย์ การวัดความถี่ และอุปกรณ์ที่ใช้ในทางทัศนศาสตร์ นาฬิกา	9	56.3	15	93.8	-	-	1	6.3	Manufacture of medical, precision and optical instruments, watches and clocks
34	การผลิตยานยนต์ รถพ่วงและรถถังรถพ่วง	1	33.3	3	100.0	-	-	-	-	Manufacture of motor vehicles, trailers and semi-trailers
35	การผลิตเครื่องอุปกรณการขนส่งอื่นๆ	1	4.0	25	100.0	-	-	-	-	Manufacture of other transport equipment
36	การผลิตเฟอร์นิเจอร์ รวมทั้งการผลิตซึ่งมิได้จัดประเภทไว้ในที่อื่น	16	3.9	408	99.5	1	0.2	1	0.2	Manufacture of furniture; manufacturing n.e.c.

ตาราง 3 จำนวนและร้อยละของสถานประกอบการอุตสาหกรรมผลิต จำนวนตามระยะเวลาในการดำเนินงาน และหมวดอุตสาหกรรม

TABLE 3 NUMBER AND PERCENTAGE OF MANUFACTURING ESTABLISHMENTS BY PERIOD OF OPERATION AND DIVISION OF INDUSTRY

รหัส Code	หมวดอุตสาหกรรม	จำนวนสถานประกอบการ Number of establishments												Division of Industry
		ระยะเวลาในการดำเนินงาน (ปี) Period of operation (Year)												
		< 5		5 - 9		10 - 19		20 - 29		≥ 30		Total		
จำนวน Number	ร้อยละ %	จำนวน Number	ร้อยละ %	จำนวน Number	ร้อยละ %	จำนวน Number	ร้อยละ %	จำนวน Number	ร้อยละ %	จำนวน Number	ร้อยละ %			
	รวม	5,126	100.0	1,519	29.6	938	18.3	1,378	26.9	818	16.0	475	9.3	
15	การผลิตเครื่องดื่มอาหารและเครื่องดื่ม	1,294	100.0	360	27.8	332	25.6	397	30.7	109	8.4	97	7.5	Manufacture of food products and beverages
17	การผลิตสิ่งทอ	99	100.0	30	30.0	12	12.4	44	44.3	8	8.0	5	5.3	Manufacture of textiles
18	การผลิตเครื่องแต่งกาย รวมทั้งการตกแต่งและซ่อมสิ่งนสัตว์	1,128	100.0	270	23.9	49	4.4	112	9.9	500	44.3	197	17.5	Manufacture of wearing apparel; dressing and dyeing of fur
19	การฟอกและตกแต่งหนังฟอก รวมทั้งการผลิตกระเป๋าเดินทาง กระเป๋าถือ อานม้า เครื่องเขียนฉาก และรองเท้า	7	100.0	5	71.4	2	28.6	-	-	-	-	-	-	Tanning and dressing of leather; manufacture of luggage, handbags, saddlery, harness and footwear
20	การผลิตไม้และผลิตภัณฑ์จากไม้และไม้ก๊อก ยกเว้น เฟอร์นิเจอร์ รวมทั้งการผลิตสิ่งของที่ทำจากพางและวัสดุจากสัตว์อื่นๆ	329	100.0	83	25.2	68	20.8	99	30.2	32	9.6	47	14.2	Manufacture of wood and of products of wood and cork, except furniture; manufacture of articles of straw and plaiting materials
21	การผลิตกระดาษและผลิตภัณฑ์กระดาษ	14	100.0	-	-	2	14.3	6	42.9	5	35.7	1	7.1	Manufacture of paper and paper products
22	การพิมพ์ โฆษณา การพิมพ์ และการทำสำเนาสิ่งบันทึก	175	100.0	48	27.2	42	23.9	70	40.2	8	4.6	7	4.2	Publishing, printing and reproduction of recorded media
23	การผลิตผลิตภัณฑ์จากไม้ก๊อก ผลิตภัณฑ์ที่ได้จากการกลั่นน้ำมันปิโตรเลียมและเชื้อเพลิงปรมาณู	3	100.0	-	-	2	66.7	1	33.3	-	-	-	-	Manufacture of coke, refined petroleum products and nuclear fuel
24	การผลิตเคมีภัณฑ์และผลิตภัณฑ์เคมี	40	100.0	17	42.5	12	30.0	9	21.3	-	-	3	6.3	Manufacture of chemicals and chemical products
25	การผลิตผลิตภัณฑ์ยางและพลาสติก	122	100.0	24	19.7	19	15.4	60	49.4	17	13.9	2	1.6	Manufacture of rubber and plastics products
26	การผลิตผลิตภัณฑ์จากแร่ไอโอดีน	229	100.0	89	39.0	43	18.8	84	36.9	9	4.0	3	1.3	Manufacture of other non-metallic mineral products
27	การผลิตโลหะขั้นมูลฐาน	11	100.0	7	63.6	2	18.2	2	18.2	-	-	-	-	Manufacture of basic metals
28	การผลิตผลิตภัณฑ์ที่ทำจากโลหะประดิษฐ์ ยกเว้นเครื่องจักรและอุปกรณ์	1,075	100.0	334	31.1	234	21.7	341	31.7	75	7.0	92	8.5	Manufacture of fabricated metal products, except machinery and equipment
29	การผลิตเครื่องจักรและอุปกรณ์ ซึ่งมีได้แก่ประเภทไว้ในที่อื่น	89	100.0	24	27.3	15	17.1	40	45.2	3	3.7	6	6.7	Manufacture of machinery and equipment n.e.c.
31	การผลิตเครื่องจักรและเครื่องมืออุปกรณ์ไฟฟ้า ซึ่งมี ได้จัดประเภทไว้ในที่อื่น	51	100.0	23	45.1	8	15.7	14	27.5	6	11.8	-	-	Manufacture of electrical machinery and apparatus n.e.c.
32	การผลิตอุปกรณ์และเครื่องมืออุปกรณ์วิทยุ โทรทัศน์ และการสื่อสาร	6	100.0	1	16.7	2	33.3	3	50.0	-	-	-	-	Manufacture of radio, television and communication equipment and apparatus
33	การผลิตอุปกรณ์ที่ใช้ในทางการแพทย์ การวัดความถี่ และอุปกรณ์ที่ใช้ในทางทัศนศาสตร์ นาฬิกา	16	100.0	2	12.5	1	6.3	13	81.3	-	-	-	-	Manufacture of medical, precision and optical instruments, watches and clocks
34	การผลิตยานยนต์ รถพ่วงและรถบรรทุก	3	100.0	-	-	1	33.3	2	66.7	-	-	-	-	Manufacture of motor vehicles, trailers and semi-trailers
35	การผลิตเครื่องมืออุปกรณ์การขนส่งอื่นๆ	25	100.0	7	26.0	5	18.0	4	16.0	6	24.0	4	16.0	Manufacture of other transport equipment
36	การผลิตเฟอร์นิเจอร์ รวมทั้งการผลิตซึ่งมิได้จัดประเภทไว้ในที่อื่น	410	100.0	195	47.5	87	21.2	77	18.8	40	9.8	11	2.8	Manufacture of furniture; manufacturing n.e.c.

ตาราง 4 จำนวนและร้อยละของสถานประกอบการอุตสาหกรรมผลิต จําแนกตามระยะเวลาการผลิตในปี 2549 และหมวดอุตสาหกรรม

TABLE 4 NUMBER AND PERCENTAGE OF MANUFACTURING ESTABLISHMENTS BY PERIOD OF OPERATION IN 2006 AND DIVISION OF INDUSTRY

รหัส Code	จำนวนสถานประกอบการ Number of establishments	ระยะเวลาการถือชีพ Period of operation in 2006												Division of Industry			
		เดือน Months		7 - 9		10 - 12		< 8		ชั่วโมง Hours per day		Total					
		จำนวน Number	ร้อยละ %	จำนวน Number	ร้อยละ %	จำนวน Number	ร้อยละ %	จำนวน Number	ร้อยละ %	จำนวน Number	ร้อยละ %		จำนวน Number		ร้อยละ %		
	5,126	100.0	71	1.4	362	7.1	230	4.5	4,462	87.0	1,731	33.7	3,256	63.5	140	2.7	
15	1,294	100.0	8	0.6	215	16.6	54	4.2	1,017	78.6	675	52.2	550	42.5	69	5.4	Manufacture of food products and beverages
17	99	100.0	-	-	2	2.0	3	3.0	94	95.0	24	24.0	74	75.0	1	1.0	Manufacture of textiles
18	1,128	100.0	-	-	8	0.7	96	8.5	1,024	90.8	556	49.3	567	50.3	5	0.5	Manufacture of wearing apparel; dressing and dyeing of fur
19	7	100.0	-	-	2	28.6	-	-	5	71.4	2	28.6	4	57.1	1	14.3	Tanning and dressing of leather; manufacture of luggage, handbags, saddlery, harness and footwear
20	329	100.0	3	0.8	13	3.9	8	3.6	306	92.9	120	36.5	205	62.3	4	1.2	Manufacture of wood and of products of wood and cork, except furniture; manufacture of articles of straw and plaiting materials
21	14	100.0	-	-	-	-	-	-	14	100.0	5	35.7	7	50.0	2	14.3	Manufacture of paper and paper products
22	175	100.0	3	1.9	14	8.3	-	-	157	89.9	41	23.4	133	76.0	1	0.6	Publishing, printing and reproduction of recorded media
23	3	100.0	-	-	-	-	-	-	3	100.0	-	-	2	66.7	1	33.3	Manufacture of coke, refined petroleum products and nuclear fuel
24	40	100.0	2	5.0	5	11.3	-	-	34	83.8	14	33.8	27	66.3	-	-	Manufacture of chemicals and chemical products
25	122	100.0	-	-	8	6.8	1	0.8	113	92.4	21	17.0	68	55.9	33	27.1	Manufacture of rubber and plastics products
26	229	100.0	-	-	19	8.5	8	3.6	201	88.0	92	40.2	133	58.1	4	1.8	Manufacture of other non-metallic mineral products
27	11	100.0	-	-	-	-	-	-	11	100.0	-	-	10	90.9	1	9.1	Manufacture of basic metals
28	1,075	100.0	32	3.0	47	4.4	46	4.3	950	88.4	98	9.1	977	90.9	-	-	Manufacture of fabricated metal products, except machinery and equipment
29	89	100.0	-	-	5	6.0	7	7.9	77	86.1	7	8.2	82	91.9	-	-	Manufacture of machinery and equipment n.e.c.
31	51	100.0	-	-	-	-	3	5.9	48	94.1	4	7.8	47	92.2	-	-	Manufacture of electrical machinery and apparatus n.e.c.
32	6	100.0	-	-	-	-	-	-	6	100.0	-	-	6	100.0	-	-	Manufacture of radio, television and communication equipment and apparatus
33	16	100.0	1	6.3	-	-	-	-	15	93.8	-	-	16	100.0	-	-	Manufacture of medical, precision and optical instruments, watches and clocks
34	3	100.0	-	-	-	-	-	-	3	100.0	-	-	3	100.0	-	-	Manufacture of motor vehicles, trailers and semi-trailers
35	25	100.0	-	-	-	-	-	-	25	100.0	1	4.0	24	96.0	-	-	Manufacture of other transport equipment
36	410	100.0	22	5.4	24	6.0	4	1.0	359	87.6	71	17.3	321	78.3	18	4.4	Manufacture of furniture; manufacturing n.e.c.

ตาราง 5 มูลค่าเงินจดทะเบียน จำนวนและร้อยละของสถานประกอบการผลิต จำนวนทุนจดทะเบียน และหมวดอุตสาหกรรม

TABLE 5 VALUE OF REGISTERED CAPITAL, NUMBER AND PERCENTAGE OF MANUFACTURING ESTABLISHMENTS BY VALUE OF REGISTERED CAPITAL AND DIVISION OF INDUSTRY

รหัส Code	หมวดอุตสาหกรรม Division of Industry	จำนวนสถานประกอบการ ไม่เกินจดทะเบียน				มูลค่าทุนจดทะเบียน (ล้านบาท) Registered capital (Million baht)										มูลค่าเงิน จดทะเบียน Value of registered capital	Division of Industry						
		จำนวน establishments		No value of registered capital		<1		1-9		10-49		50-99		100-199				200-499		≥500			
		จำนวน Number	%	จำนวน Number	%	จำนวน Number	%	จำนวน Number	%	จำนวน Number	%	จำนวน Number	%	จำนวน Number	%			จำนวน Number	%	จำนวน Number	%		
	รวม	5,126	100.0	4,722	92.1	404	7.9	52	12.8	207	51.0	82	20.4	19	4.7	17	4.2	20	5.0	8	100.0	53,157,593,413	Total
15	การผลิตเครื่องดื่มแอลกอฮอล์	1,294	100.0	1,199	92.6	95	7.4	19	19.6	40	41.6	20	21.0	3	3.2	6	6.3	5	5.3	3	0.3	8,870,675,456	Manufacture of food products and beverages
17	การผลิตสิ่งทอ	99	100.0	95	96.0	4	4.0	1	25.0	2	50.0	1	25.0	-	-	-	-	-	-	-	-	215,000,000	Manufacture of textiles
18	การผลิตเครื่องแต่งกาย	1,128	100.0	1,128	100.0	-	-	-	-	-	-	-	-	-	-	-	-	-	-	-	-	-	Manufacture of wearing apparel, dressing and dyeing of fur
19	การซ่อมและตกแต่งสิ่งพิมพ์	7	100.0	6	85.7	1	14.3	-	-	1	100.0	-	-	-	-	-	-	-	-	-	-	1,000,000	Tanning and dressing of leather; manufacture of luggage, handbags, saddlery, harness and footwear
20	การผลิตไม้และผลิตภัณฑ์จากไม้	329	100.0	289	87.9	40	12.1	1	2.5	22	54.6	10	25.2	3	7.6	1	2.5	2	5.0	1	2.5	23,053,900,050	Manufacture of wood and of products of wood and cork, except furniture; manufacture of articles of straw and plaiting materials
21	การผลิตกระดาษและผลิตภัณฑ์กระดาษ	14	100.0	7	50.0	7	50.0	-	-	4	57.1	1	14.3	-	-	1	14.3	1	14.3	-	-	425,500,000	Manufacture of paper and paper products
22	การพิมพ์	175	100.0	156	89.1	19	10.9	-	-	18	94.7	1	5.3	-	-	-	-	-	-	-	-	33,000,000	Publishing, printing and reproduction of recorded media
23	การผลิตผลิตภัณฑ์ปิโตรเลียม	3	100.0	2	66.7	1	33.3	-	-	-	-	-	-	-	-	-	-	-	-	1	100.0	10,370,000,000	Manufacture of coke, refined petroleum products and nuclear fuel
24	การผลิตเคมีภัณฑ์และผลิตภัณฑ์	40	100.0	32	80.0	8	20.0	3	31.3	6	68.8	-	-	-	-	-	-	-	-	-	-	20,500,000	Manufacture of chemicals and chemical products
25	การผลิตพลาสติกยางและยาง	122	100.0	58	47.5	64	52.5	-	-	19	29.7	20	31.3	9	14.1	5	7.8	8	12.5	3	5.2	7,127,250,000	Manufacture of rubber and plastics products
26	การผลิตผลิตภัณฑ์จากแร่โลหะ	229	100.0	183	80.0	46	20.0	3	7.1	24	53.1	14	31.1	2	4.4	2	4.4	-	-	-	-	680,216,300	Manufacture of other non-metallic mineral products
27	การผลิตโลหะขั้นพื้นฐาน	11	100.0	7	63.6	4	36.4	-	-	1	25.0	2	50.0	-	-	-	-	1	25.0	-	-	251,000,000	Manufacture of basic metals
28	การผลิตเครื่องจักรกล	1,075	100.0	1,017	94.6	58	5.4	21	36.8	33	56.3	2	3.4	1	1.7	1	1.7	-	-	-	-	337,520,800	Manufacture of fabricated metal products, except machinery and equipment
29	การผลิตเครื่องจักรและอุปกรณ์	89	100.0	76	85.0	13	15.0	1	7.5	7	55.0	3	22.5	-	-	1	7.5	1	7.5	-	-	439,173,300	Manufacture of machinery and equipment n.e.c.
31	การผลิตเครื่องจักรและอุปกรณ์ไฟฟ้า	51	100.0	48	94.1	3	5.9	1	33.3	2	66.7	-	-	-	-	-	-	-	-	-	-	2,500,000	Manufacture of electrical machinery and apparatus n.e.c.
32	การผลิตอุปกรณ์และเครื่องมือการสื่อสาร	6	100.0	6	100.0	-	-	-	-	-	-	-	-	-	-	-	-	-	-	-	-	-	Manufacture of radio, television and communication equipment and apparatus
33	การผลิตอุปกรณ์ที่ใช้ทางการแพทย์	16	100.0	8	50.0	8	50.0	1	12.5	7	87.5	-	-	-	-	-	-	-	-	-	-	12,290,000	Manufacture of medical, precision and optical instruments, watches and clocks
34	การผลิตยานยนต์	3	100.0	2	66.7	1	33.3	-	-	1	100.0	-	-	-	-	-	-	-	-	-	-	3,000,000	Manufacture of motor vehicles, trailers and semi-trailers
35	การผลิตเครื่องอุปโภคบริโภค	25	100.0	22	88.0	3	12.0	-	-	3	100.0	-	-	-	-	-	-	-	-	-	-	15,000,000	Manufacture of other transport equipment
36	การผลิตเฟอร์นิเจอร์	410	100.0	381	92.9	29	7.1	1	3.4	17	58.5	8	27.8	1	3.4	-	-	2	6.8	-	-	1,300,067,507	Manufacture of furniture; manufacturing n.e.c.

ตาราง 6 มูลค่าเงินที่ผู้ประกอบการร่วมลงทุนหรือถือหุ้น จำนวนและร้อยละของสถานประกอบการอุตสาหกรรมผลิต จำนวนและร้อยละของสถานประกอบการร่วมลงทุนหรือถือหุ้นของต่างประเทศ และหมวดอุตสาหกรรม

TABLE 6 VALUE OF FOREIGN INVESTMENT OR SHARE HOLDING, NUMBER AND PERCENTAGE OF MANUFACTURING ESTABLISHMENTS BY PROPORTION OF FOREIGN INVESTMENT OR SHARE HOLDING AND DIVISION OF INDUSTRY

รหัส Code	หมวดอุตสาหกรรม	จำนวนสถาน- ประกอบการ		ไม่มีต่างประเทศ		สัดส่วนของการร่วมลงทุนหรือถือหุ้น						มูลค่าเงินที่ต่างประเทศ มาร่วมลงทุนหรือถือหุ้น		Division of Industry	
		จำนวน Number	ร้อยละ %	ร่วมลงทุนหรือถือหุ้น No foreign's investment or share holding		< 10%		10 - 50%		> 50%		Value of foreign investment or share holding			
				จำนวน Number	ร้อยละ %	จำนวน Number	ร้อยละ %	จำนวน Number	ร้อยละ %	จำนวน Number	ร้อยละ %				
	รวม	5,126	100.0	5,072	98.9	55	1.1	3	5.5	29	59.6	19	34.9	9,285,659,600	Total
15	การผลิตเครื่องดื่มชูกาแฟและเครื่องดื่ม	1,294	100.0	1,289	99.6	5	0.4	1	20.0	3	60.0	1	20.0	247,975,000	Manufacture of food products and beverages
17	การผลิตสิ่งทอ	99	100.0	97	98.0	2	2.0	-	-	2	100.0	-	-	4,440,000	Manufacture of textiles
18	การผลิตเครื่องแต่งกาย รวมทั้งการตกแต่งและย้อมสีเสื้อผ้า	1,128	100.0	1,128	100.0	-	-	-	-	-	-	-	-	-	Manufacture of wearing apparel; dressing and dyeing of fur
19	การซ่อมและตกแต่งสิ่งทอ รวมทั้งการผลิตกระเป๋าเดินทาง	7	100.0	6	85.7	1	14.3	-	-	1	100.0	-	-	500,000	Tanning and dressing of leather; manufacture of luggage, handbags, saddlery, harness and footwear
20	การผลิตไม้และผลิตภัณฑ์จากไม้และไม้เทียม ยกเว้นเฟอร์นิเจอร์	329	100.0	325	98.8	4	1.2	-	-	3	75.0	1	25.0	-	Manufacture of wood and of products of wood and cork, except furniture; manufacture of articles of straw and plaiting materials
21	การผลิตกระดาษและผลิตภัณฑ์กระดาษ	14	100.0	14	100.0	-	-	-	-	-	-	-	-	-	Manufacture of paper and paper products
22	การพิมพ์โฆษณา การพิมพ์ และการถ่ายภาพสีอื่นสี	175	100.0	175	100.0	-	-	-	-	-	-	-	-	5,185,000,000	Publishing, printing and reproduction of recorded media
23	การผลิตผลิตภัณฑ์ถ่านโค้ก ผลิตภัณฑ์ที่ได้จากการถ่าน	3	100.0	2	66.7	1	33.3	-	-	-	-	-	-	2,450,000	Manufacture of coke, refined petroleum products and nuclear fuel
24	การผลิตเคมีภัณฑ์และผลิตภัณฑ์เคมี	40	100.0	38	93.8	3	6.3	-	-	1	100.0	-	-	3,288,650,000	Manufacture of chemicals and chemical products
25	การผลิตผลิตภัณฑ์ยางและพลาสติก	122	100.0	96	78.7	26	21.3	2	7.7	3	100.0	-	-	115,000,000	Manufacture of rubber and plastics products
26	การผลิตผลิตภัณฑ์จากแร่โลหะ	229	100.0	226	98.7	3	1.3	-	-	11	42.3	13	50.0	212,000,000	Manufacture of other non-metallic mineral products
27	การผลิตโลหะขั้นพื้นฐาน	11	100.0	10	90.9	1	9.1	-	-	2	66.7	1	33.3	7,800,000	Manufacture of basic metals
28	การผลิตผลิตภัณฑ์ที่ทำจากโลหะประดิษฐ์ ยกเว้นเครื่องจักรและอุปกรณ์	1,075	100.0	1,074	99.9	1	0.1	-	-	-	-	1	100.0	58,029,600	Manufacture of fabricated metal products, except machinery and equipment
29	การผลิตเครื่องจักรและอุปกรณ์ ซึ่งมีได้จัดประเภทไว้ในที่อื่น	89	100.0	87	97.8	2	2.3	-	-	1	100.0	-	-	-	Manufacture of machinery and equipment n.e.c.
31	การผลิตเครื่องปรับอากาศไฟฟ้า ซึ่งมีได้จัดประเภทไว้ในที่อื่น	51	100.0	51	100.0	-	-	-	-	2	100.0	-	-	-	Manufacture of electrical machinery and apparatus n.e.c.
32	การผลิตอุปกรณ์และเครื่องอุปโภคบริโภค โทรทัศน์ และการสื่อสาร	6	100.0	6	100.0	-	-	-	-	-	-	-	-	-	Manufacture of radio, television and communication equipment and apparatus
33	การผลิตอุปกรณ์ที่ใช้ในทางการแพทย์ การวัดความถี่ และอุปกรณ์ที่ใช้ในทางทัศนศาสตร์ นาฬิกา	16	100.0	16	100.0	-	-	-	-	-	-	-	-	-	Manufacture of medical, precision and optical instruments, watches and clocks
34	การผลิตยานยนต์ รถพ่วงและรถจักรยานยนต์	3	100.0	3	100.0	-	-	-	-	-	-	-	-	-	Manufacture of motor vehicles, trailers and semi-trailers
35	การผลิตเครื่องอุปโภคภาชนะอื่น ๆ	25	100.0	25	100.0	-	-	-	-	-	-	-	-	-	Manufacture of other transport equipment
36	การผลิตเฟอร์นิเจอร์ รวมทั้งการผลิตซึ่งมีได้จัดประเภทไว้ในที่อื่น	410	100.0	404	98.5	6	1.5	-	-	-	-	2	33.3	76,550,000	Manufacture of furniture; manufacturing n.e.c.

ตาราง 7 จำนวนและร้อยละของสถานประกอบการอุตสาหกรรมผลิตที่ต่างประเทศรวมลงทุน จำนวนประเทศรวมลงทุน จำนวนที่จัดเป็นอันดับหนึ่ง และหมวดอุตสาหกรรม

TABLE 7 NUMBER AND PERCENTAGE OF MANUFACTURING ESTABLISHMENTS WITH FOREIGN INVESTMENT BY THE FIRST COUNTRY WITH HIGHEST SHARE HOLDING AND DIVISION OF INDUSTRY

รหัส Code	หมวดอุตสาหกรรม Division of Industry	จำนวนสถานประกอบการ Number of establishments												Total							
		ไม่มีการลงทุนจากต่างประเทศ No foreign investment		มีการลงทุนจากต่างประเทศ With foreign investment		ญี่ปุ่น Japan		ไต้หวัน Taiwan		สิงคโปร์ Singapore		จีน China			USA		ประเทศในยุโรป Country in Europe		ประเทศอื่นๆ Other countries		
		จำนวน Number	ร้อยละ %	จำนวน Number	ร้อยละ %	จำนวน Number	ร้อยละ %	จำนวน Number	ร้อยละ %	จำนวน Number	ร้อยละ %	จำนวน Number	ร้อยละ %		จำนวน Number	ร้อยละ %	จำนวน Number	ร้อยละ %	จำนวน Number	ร้อยละ %	
		5,126	100.0	5,072	98.9	55	1.1	3	5.5	4	7.3	6	11.0	5	9.2	3	5.5	2	3.7	32	57.8
15	การผลิตเครื่องดื่มและเครื่องดื่ม Manufacture of food products and beverages	1,294	100.0	1,289	99.6	5	0.4	-	-	2	40.0	1	20.0	1	20.0	-	-	-	-	1	20.0
17	การผลิตสิ่งทอ Manufacture of textiles	99	100.0	97	98.0	2	2.0	-	-	-	-	-	-	-	-	-	-	-	-	2	100.0
18	การผลิตเครื่องแต่งกาย รวมทั้งการตกแต่งและย้อมเส้นด้าย Manufacture of wearing apparel, dressing and dyeing of fur	1,128	100.0	1,128	100.0	-	-	-	-	-	-	-	-	-	-	-	-	-	-	-	-
19	การฟอกและตกแต่งหนังสัตว์ รวมทั้งการผลิตกระเป๋าเดินทาง Tanning and dressing of leather; manufacture of luggage, handbags, saddlery, harness and footwear	7	100.0	6	85.7	1	14.3	-	-	-	-	-	-	-	-	-	-	-	-	1	100.0
20	การผลิตไม้และผลิตภัณฑ์จากไม้และไม้ก๊อก ยกเว้น ฟอร์มิคเจอร์ Manufacture of wood and of products of wood and cork, except furniture; manufacture of articles of straw and plaiting materials	329	100.0	325	98.8	4	1.2	-	-	1	25.0	-	-	-	-	-	-	-	-	3	75.0
21	การผลิตกระดาษและผลิตภัณฑ์กระดาษ Manufacture of paper and paper products	14	100.0	14	100.0	-	-	-	-	-	-	-	-	-	-	-	-	-	-	-	-
22	การพิมพ์โฆษณา การพิมพ์และการทำสำเนาอื่นที่ Publishing, printing and reproduction of recorded media	175	100.0	175	100.0	-	-	-	-	-	-	-	-	-	-	-	-	-	-	-	-
23	การผลิตผลิตภัณฑ์จากพลาสติก Manufacture of coke, refined petroleum products and nuclear fuel	3	100.0	2	66.7	1	33.3	-	-	-	-	-	-	-	-	-	-	-	-	1	100.0
24	การผลิตเคมีภัณฑ์และผลิตภัณฑ์ Manufacture of chemicals and chemical products	40	100.0	38	93.8	3	6.3	-	-	-	-	-	-	-	-	-	-	-	-	3	100.0
25	การผลิตผลิตภัณฑ์ยางและพลาสติก Manufacture of rubber and plastics products	122	100.0	96	78.7	26	21.3	1	3.9	3	11.5	2	7.7	3	11.5	2	7.7	2	7.7	14	53.9
26	การผลิตผลิตภัณฑ์จากแร่โลหะ Manufacture of other non-metallic mineral products	229	100.0	226	98.7	3	1.3	-	-	-	-	-	-	-	-	-	-	-	-	3	100.0
27	การผลิตโลหะขั้นมูลฐาน Manufacture of basic metals	11	100.0	10	90.9	1	9.1	1	100.0	-	-	-	-	-	-	-	-	-	-	-	-
28	การผลิตผลิตภัณฑ์จากโลหะประดิษฐ์ ยกเว้นเครื่องจักรและอุปกรณ์ Manufacture of fabricated metal products, except machinery and equipment	1,075	100.0	1,074	99.9	1	0.1	-	-	1	100.0	-	-	-	-	-	-	-	-	-	-
29	การผลิตเครื่องจักรและอุปกรณ์ ซึ่งมีได้ตั้งแต่ประเภทชิ้นที่ต้น Manufacture of machinery and equipment n.e.c.	89	100.0	87	97.8	2	2.3	-	-	-	-	1	50.0	-	-	-	-	-	-	1	50.0
31	การผลิตเครื่องจักรและอุปกรณ์ไฟฟ้า ซึ่งมีได้ตั้งแต่ประเภทชิ้นที่ต้น Manufacture of electrical machinery and apparatus n.e.c.	51	100.0	51	100.0	-	-	-	-	-	-	-	-	-	-	-	-	-	-	-	-
32	การผลิตอุปกรณ์และเครื่องมือวิทยุ โทรทัศน์ และการสื่อสาร Manufacture of radio, television and communication equipment and apparatus	6	100.0	6	100.0	-	-	-	-	-	-	-	-	-	-	-	-	-	-	-	-
33	การผลิตอุปกรณ์ที่ใช้ในทางเกษตร การวัดความชื้น และอุปกรณ์ที่ใช้ในทางวิทยาศาสตร์ นานา Manufacture of medical, precision and optical instruments, watches and clocks	16	100.0	16	100.0	-	-	-	-	-	-	-	-	-	-	-	-	-	-	-	-
34	การผลิตยานยนต์ รถพ่วงและรถกึ่งรถพ่วง Manufacture of motor vehicles, trailers and semi-trailers	3	100.0	3	100.0	-	-	-	-	-	-	-	-	-	-	-	-	-	-	-	-
35	การผลิตเครื่องปรับอากาศยกเว้นขนาดเล็ก Manufacture of other transport equipment	25	100.0	25	100.0	-	-	-	-	-	-	-	-	-	-	-	-	-	-	-	-
36	การผลิตเฟอร์นิเจอร์ รวมทั้งการผลิตชิ้นไม้ประดับประเภท ไม้เนื้ออ่อน Manufacture of furniture; manufacturing n.e.c.	410	100.0	404	98.5	6	1.5	1	16.7	1	16.7	-	-	1	16.7	-	-	-	-	3	50.0

ตาราง 7.1 จำนวนและร้อยละของสถานประกอบการอุตสาหกรรมหลักที่ต่างประเทศร่วมลงทุน จำนวนตามประเทศร่วมลงทุนหรือถือหุ้นมากที่สุดเป็นอันดับสอง และหมวดอุตสาหกรรม

TABLE 7.1 NUMBER AND PERCENTAGE OF MANUFACTURING ESTABLISHMENTS WITH FOREIGN INVESTMENT BY THE SECOND COUNTRY WITH HIGHEST SHARE HOLDING AND DIVISION OF INDUSTRY

รหัส Code	หมวดอุตสาหกรรม	จำนวนสถานประกอบการ		ไม่มีการลงทุนจากต่างประเทศ		มีการลงทุนจากต่างประเทศ		ประเทศร่วมลงทุนหรือถือหุ้นมากที่สุดเป็นอันดับสอง		ประเทศอื่น ๆ		Division of Industry				
		Number of establishments		No foreign's investment		With foreign's investment		The second country with highest share holding		Other countries						
		จำนวน	ร้อยละ	จำนวน	ร้อยละ	จำนวน	ร้อยละ	จำนวน	ร้อยละ	จำนวน	ร้อยละ					
		5,126	100.0	5,072	98.6	55	1.1	1	1.8	1	1.8	5	9.2	48	87.2	Total
15	การผลิตเครื่องดื่มอาหารและเครื่องดื่ม	1,294	100.0	1,289	99.6	5	0.4	-	-	-	-	-	-	5	100.0	Manufacture of food products and beverages
17	การผลิตสิ่งทอ	99	100.0	97	98.0	2	2.0	-	-	-	-	-	-	2	100.0	Manufacture of textiles
18	การผลิตเครื่องแต่งกาย รวมทั้งการตกแต่งและย้อมสีขนสัตว์	1,128	100.0	1,128	100.0	-	-	-	-	-	-	-	-	-	-	Manufacture of wearing apparel; dressing and dyeing of fur
19	การฟอกและตกแต่งหนังฟอก รวมทั้งการผลิตกระเป๋าเดินทาง กระเป๋าถือ อนามัย เครื่องเขียนฉาก และรองเท้า	7	100.0	6	85.7	1	14.3	-	1	100.0	-	-	-	-	-	Tanning and dressing of leather; manufacture of luggage, handbags, saddlery, harness and footwear
20	การผลิตไม้และผลิตภัณฑ์จากไม้และไม้ก๊อก ยกเว้น เฟอร์นิเจอร์ รวมทั้งการผลิตสิ่งของที่ทำจากฟางและวัสดุจากสานอื่นๆ	329	100.0	325	98.8	4	1.2	-	-	-	-	-	-	4	100.0	Manufacture of wood and of products of wood and cork, except furniture; manufacture of articles of straw and plaiting materials
21	การผลิตกระดาษและผลิตภัณฑ์กระดาษ	14	100.0	14	100.0	-	-	-	-	-	-	-	-	-	-	Manufacture of paper and paper products
22	การพิมพ์โฆษณา การพิมพ์ และการทำสำเนาเสมือนจริง	175	100.0	175	100.0	-	-	-	-	-	-	-	-	-	-	Publishing, printing and reproduction of recorded media
23	การผลิตผลิตภัณฑ์กันไฟ ผลิตภัณฑ์ที่ได้จากการถักนํ้ามันปิโตรเลียมและเชื้อเพลิงปรมาณู	3	100.0	2	66.7	1	33.3	-	-	-	-	-	-	1	100.0	Manufacture of coke, refined petroleum products and nuclear fuel
24	การผลิตเคมีภัณฑ์และผลิตภัณฑ์	40	100.0	38	93.8	3	6.3	-	-	-	-	-	-	3	100.0	Manufacture of chemicals and chemical products
25	การผลิตผลิตภัณฑ์ยางและพลาสติก	122	100.0	96	78.7	26	21.3	1	3.9	-	-	3	11.5	22	84.6	Manufacture of rubber and plastics products
26	การผลิตผลิตภัณฑ์จากแร่โลหะ	229	100.0	226	98.7	3	1.3	-	-	-	-	2	66.7	1	33.3	Manufacture of other non-metallic mineral products
27	การผลิตโลหะขั้นพื้นฐาน	11	100.0	10	90.9	1	9.1	-	-	-	-	-	-	1	100.0	Manufacture of basic metals
28	การผลิตผลิตภัณฑ์ที่ทำจากโลหะประดิษฐ์ ยกเว้นเครื่องจักรและอุปกรณ์	1,075	100.0	1,074	99.9	1	0.1	-	-	-	-	-	-	1	100.0	Manufacture of fabricated metal products, except machinery and equipment
29	การผลิตเครื่องจักรและอุปกรณ์ ซึ่งมีได้จัดประเภทไว้ในที่อื่น	89	100.0	87	97.8	2	2.3	-	-	-	-	-	-	2	100.0	Manufacture of machinery and equipment n.e.c.
31	การผลิตเครื่องจักรและเครื่องมือไฟฟ้า ซึ่งมีได้จัดประเภทไว้ในที่อื่น	51	100.0	51	100.0	-	-	-	-	-	-	-	-	-	-	Manufacture of electrical machinery and apparatus n.e.c.
32	การผลิตอุปกรณ์และเครื่องมือวิทยุ โทรทัศน์ และการสื่อสาร	6	100.0	6	100.0	-	-	-	-	-	-	-	-	-	-	Manufacture of radio, television and communication equipment and apparatus
33	การผลิตอุปกรณ์ที่ใช้ในทางการแพทย์ การวัดความถี่ และอุปกรณ์ที่ใช้ในทางวิทยาศาสตร์ นิตินา	16	100.0	16	100.0	-	-	-	-	-	-	-	-	-	-	Manufacture of medical, precision and optical instruments, watches and clocks
34	การผลิตยานยนต์ รถพ่วงและรถบรรทุก	3	100.0	3	100.0	-	-	-	-	-	-	-	-	-	-	Manufacture of motor vehicles, trailers and semi-trailers
35	การผลิตเครื่องอุปโภคบริโภค การขนส่งอื่นๆ	25	100.0	25	100.0	-	-	-	-	-	-	-	-	-	-	Manufacture of other transport equipment
36	การผลิตเฟอร์นิเจอร์ รวมทั้งการผลิตสิ่งมีได้จัดประเภทไว้ในที่อื่น	410	100.0	404	98.5	6	1.5	-	-	-	-	-	-	6	100.0	Manufacture of furniture; manufacturing n.e.c.

ตาราง 7.2 จำนวนและร้อยละของการลงทุนจากอุตสาหกรรมการผลิตที่ต่างประเทศร่วมลงทุน จำนวนตามประเทศร่วมลงทุนหรือถือหุ้นมากที่สุดเป็นอันดับสาม และหมวดอุตสาหกรรม
 TABLE 7.2 NUMBER AND PERCENTAGE OF MANUFACTURING ESTABLISHMENTS WITH FOREIGN INVESTMENT BY THE THIRD COUNTRY WITH HIGHEST SHARE HOLDING AND DIVISION OF INDUSTRY

รหัส Code	หมวดอุตสาหกรรม	จำนวนสถานประกอบการ		ไม่มีการลงทุนจากต่างประเทศ		มีการลงทุนจากต่างประเทศ		ประเทศร่วมลงทุนหรือถือหุ้นมากที่สุดเป็นอันดับสาม		The third country with highest share holding		Division of Industry		
		Number of establishments		No foreign's investment		With foreign's investment		Taiwan		Singapore			Other countries	
		จำนวน	ร้อยละ	จำนวน	ร้อยละ	จำนวน	ร้อยละ	จำนวน	ร้อยละ	จำนวน	ร้อยละ		จำนวน	ร้อยละ
	รวม	5,126	100.0	5,072	98.6	55	1.1	-	-	-	-	55	1.1	Total
15	การผลิตผลิตภัณฑ์อาหารและเครื่องดื่ม	1,294	100.0	1,289	99.6	5	0.4	-	-	-	-	5	0.4	Manufacture of food products and beverages
17	การผลิตสิ่งทอ	99	100.0	97	98.0	2	2.0	-	-	-	-	2	2.0	Manufacture of textiles
18	การผลิตเครื่องแต่งกาย รวมทั้งการตกแต่งและย้อมเส้นใย	1,128	100.0	1,128	100.0	-	-	-	-	-	-	-	-	Manufacture of wearing apparel; dressing and dyeing of fur
19	การผลิตเครื่องหนังและรองเท้า รวมทั้งการผลิตกระเป๋าเดินทาง	7	100.0	6	85.7	1	14.3	-	-	-	-	1	14.3	Tanning and dressing of leather; manufacture of luggage, handbags, saddlery, harness and footwear
20	การผลิตไม้และผลิตภัณฑ์จากไม้และไม้ก๊อก ยกเว้น เฟอร์นิเจอร์	329	100.0	325	98.8	4	1.2	-	-	-	-	4	1.2	Manufacture of wood and of products of wood and cork, except furniture; manufacture of articles of straw and plaiting materials
21	การผลิตกระดาษและผลิตภัณฑ์กระดาษ	14	100.0	14	100.0	-	-	-	-	-	-	-	-	Manufacture of paper and paper products
22	การผลิตสิ่งพิมพ์และการทำสำเนาสื่อบันทึก	175	100.0	175	100.0	-	-	-	-	-	-	-	-	Publishing, printing and reproduction of recorded media
23	การผลิตผลิตภัณฑ์จากใย ไก่ ผลิตภัณฑ์ที่ได้จากการถัก	3	100.0	2	66.7	1	33.3	-	-	-	-	1	33.3	Manufacture of coke, refined petroleum products and nuclear fuel
24	การผลิตเคมีภัณฑ์และผลิตภัณฑ์เคมี	40	100.0	38	93.8	3	6.3	-	-	-	-	3	6.3	Manufacture of chemicals and chemical products
25	การผลิตผลิตภัณฑ์ยางและพลาสติก	122	100.0	96	78.7	26	21.3	-	-	-	-	26	21.3	Manufacture of rubber and plastics products
26	การผลิตผลิตภัณฑ์จากแร่โลหะ	229	100.0	226	98.7	3	1.3	-	-	-	-	3	1.3	Manufacture of other non-metallic mineral products
27	การผลิตโลหะขั้นมูลฐาน	11	100.0	10	90.9	1	9.1	-	-	-	-	1	9.1	Manufacture of basic metals
28	การผลิตผลิตภัณฑ์ที่มาจากโลหะประติมากรรม ยกเว้นเครื่องจักรและอุปกรณ์	1,075	100.0	1,074	99.9	1	0.1	-	-	-	-	1	0.1	Manufacture of fabricated metal products, except machinery and equipment
29	การผลิตเครื่องจักรและอุปกรณ์ ซึ่งมีได้แก่ประเภทไว้ในที่อื่น	89	100.0	87	97.8	2	2.3	-	-	-	-	2	2.3	Manufacture of machinery and equipment n.e.c.
31	การผลิตเครื่องจักรและเครื่องมือประเภทไฟฟ้า ซึ่งมีได้แก่ประเภทไว้ในที่อื่น	51	100.0	51	100.0	-	-	-	-	-	-	-	-	Manufacture of electrical machinery and apparatus n.e.c.
32	การผลิตอุปกรณ์และเครื่องอุปโภคบริโภค โทรทัศน์ และการสื่อสาร	6	100.0	6	100.0	-	-	-	-	-	-	-	-	Manufacture of radio, television and communication equipment and apparatus
33	การผลิตอุปกรณ์ที่ใช้ในทางเกษตรกรรม การวัดความถี่สูง และอุปกรณ์ที่ใช้ในทางทัศนศาสตร์ นาฬิกา	16	100.0	16	100.0	-	-	-	-	-	-	-	-	Manufacture of medical, precision and optical instruments, watches and clocks
34	การผลิตยานยนต์ รถพ่วงและรถกึ่งพ่วง	3	100.0	3	100.0	-	-	-	-	-	-	-	-	Manufacture of motor vehicles, trailers and semi-trailers
35	การผลิตเครื่องมือการขนส่งอื่น ๆ	25	100.0	25	100.0	-	-	-	-	-	-	-	-	Manufacture of other transport equipment
36	การผลิตเฟอร์นิเจอร์ รวมทั้งการผลิตซึ่งมีได้แก่ประเภทไว้ในที่อื่น	410	100.0	404	98.5	6	1.5	-	-	-	-	6	1.5	Manufacture of furniture; manufacturing n.e.c.

ตาราง 8 จำนวนและร้อยละของสถานประกอบการอุตสาหกรรมผลิต จำนวนตามการส่งเสริมการลงทุน จากสำนักงานคณะกรรมการส่งเสริมการลงทุน และหมวดอุตสาหกรรม

TABLE 8 NUMBER AND PERCENTAGE OF MANUFACTURING ESTABLISHMENTS BY INVESTMENT PROMOTION FROM BOARD OF INVESTMENT (BOI) AND DIVISION OF INDUSTRY

รหัส Code	หมวดอุตสาหกรรม	จำนวนสถานประกอบการ		การส่งเสริมการลงทุนจากสำนักงานคณะกรรมการส่งเสริมการลงทุน		Investment promotion from board of investment (BOI)		Division of Industry
		Number of establishments		Investment promotion from board of investment (BOI)		มี (Yes)		
		จำนวน Number	ร้อยละ %	จำนวน Number	ร้อยละ %	จำนวน Number	ร้อยละ %	
	รวม	5,126	100.0	5,005	97.6	121	2.4	Total
15	การผลิตผลิตภัณฑ์อาหารและเครื่องดื่ม	1,294	100.0	1,267	97.9	27	2.1	Manufacture of food products and beverages
17	การผลิตสิ่งทอ	99	100.0	97	98.0	2	2.0	Manufacture of textiles
18	การผลิตเครื่องแต่งกาย รวมทั้งการตกแต่งและซ่อมสิ่งนิตว์	1,128	100.0	1,128	100.0	-	-	Manufacture of wearing apparel; dressing and dyeing of fur
19	การฟอกและตกแต่งหนังฟอก รวมทั้งการผลิตกระเป๋าเดินทาง กระเป๋าถือ อานม้า เครื่องเขียนตาชั่ง และรองเท้า	7	100.0	7	100.0	-	-	Tanning and dressing of leather; manufacture of luggage, handbags, saddlery, harness and footwear
20	การผลิตไม้และผลิตภัณฑ์จากไม้และไม้ก๊อก ยกเว้น เฟอร์นิเจอร์ รวมทั้งการผลิตสิ่งของที่ทำงานจากยางและวัสดุจากสานอื่นๆ	329	100.0	311	94.5	18	5.5	Manufacture of wood and of products of wood and cork, except furniture; manufacture of articles of straw and plaiting materials
21	การผลิตกระดาษและผลิตภัณฑ์กระดาษ	14	100.0	14	100.0	-	-	Manufacture of paper and paper products
22	การพิมพ์โฆษณา การพิมพ์ และการทำสำเนาเสมือนบันทึก	175	100.0	175	100.0	-	-	Publishing, printing and reproduction of recorded media
23	การผลิตผลิตภัณฑ์ขนสัตว์ ผลิตภัณฑ์ที่ได้จากการถักนํ้ามันปิโตรเลียมและเชื้อเพลิงปรมาณู	3	100.0	1	33.3	2	66.7	Manufacture of coke, refined petroleum products and nuclear fuel
24	การผลิตเคมีภัณฑ์และผลิตภัณฑ์เคมี	40	100.0	40	100.0	-	-	Manufacture of chemicals and chemical products
25	การผลิตผลิตภัณฑ์ยางและพลาสติก	122	100.0	72	59.0	50	41.0	Manufacture of rubber and plastics products
26	การผลิตผลิตภัณฑ์เหล็กหล่อ โลหะ	229	100.0	223	97.4	6	2.6	Manufacture of other non-metallic mineral products
27	การผลิตโลหะขั้นมูลฐาน	11	100.0	10	90.9	1	9.1	Manufacture of basic metals
28	การผลิตผลิตภัณฑ์ที่ทำจากโลหะประดิษฐ์ ยกเว้นเครื่องจักรและอุปกรณ์	1,075	100.0	1,073	99.8	2	0.2	Manufacture of fabricated metal products, except machinery and equipment
29	การผลิตเครื่องจักรและอุปกรณ์ ซึ่งมีได้จัดประเภทไว้ในที่อื่น	89	100.0	85	95.5	4	4.5	Manufacture of machinery and equipment n.e.c.
31	การผลิตเครื่องจักรและเครื่องอุปกรณ์ไฟฟ้า ซึ่งมีได้จัดประเภทไว้ในที่อื่น	51	100.0	51	100.0	-	-	Manufacture of electrical machinery and apparatus n.e.c.
32	การผลิตอุปกรณ์และเครื่องอุปกรณ์วิทยุ โทรทัศน์ และการสื่อสาร	6	100.0	5	83.3	1	16.7	Manufacture of radio, television and communication equipment and apparatus
33	การผลิตอุปกรณ์ที่ใช้ในทางการแพทย์ การวัดความถี่อง และอุปกรณ์ที่ใช้ในทางทัศนศาสตร์ นาฬิกา	16	100.0	16	100.0	-	-	Manufacture of medical, precision and optical instruments, watches and clocks
34	การผลิตยานยนต์ รถพ่วงและรถกึ่งรถพ่วง	3	100.0	3	100.0	-	-	Manufacture of motor vehicles, trailers and semi-trailers
35	การผลิตเครื่องอุปกรณ์การขนส่งอื่นๆ	25	100.0	25	100.0	-	-	Manufacture of other transport equipment
36	การผลิตเฟอร์นิเจอร์ รวมทั้งการผลิตซึ่งมิได้จัดประเภทไว้ในที่อื่น	410	100.0	402	98.1	8	2.0	Manufacture of furniture; manufacturing n.e.c.

ตาราง 9 มูลค่าการส่งออก จำนวนและร้อยละของสถานประกอบการอุตสาหกรรมขนาดเล็ก อุตสาหกรรมขนาดกลางและอุตสาหกรรมขนาดใหญ่ที่ส่งออกไปประเทศ และนอกอุตสาหกรรม
 TABLE 9 VALUE OF EXPORT, NUMBER AND PERCENTAGE OF MANUFACTURING ESTABLISHMENTS BY PERCENTAGE OF EXPORT AND DIVISION OF INDUSTRY

รหัส Code	หมวดอุตสาหกรรม Sector	จำนวนสถานประกอบการ Number of establishments		มูลค่าการส่งออก Value of export		ร้อยละการส่งออก Percentage of export												มูลค่าการส่งออก Value of export	Division of Industry													
		จำนวน Number	ร้อยละ %	มูลค่าการส่งออก Value of export	ร้อยละ %	< 10	10-19	20-29	30-39	40-49	50-59	60-69	70-79	80-89	90-99	≥100																
	รวม Total	5,126	100.0	5,003	97.6	123	2.4	6	4.9	7	5.7	7	5.7	6	4.9	3	2.4	4	3.3	12	9.8	19	15.5	30	24.4	23	18.7	89,783,999,435	Total			
15	การผลิตสินค้าอุปโภคบริโภค Manufacture of food products and beverages	1,294	100.0	1,265	97.8	29	2.2	1	3.5	1	3.5	-	-	1	3.5	1	3.5	-	-	4	13.8	5	17.2	8	27.6	7	24.1	19,008,267,481	Manufacture of food products and beverages			
17	การผลิตสิ่งทอ Manufacture of textiles	99	100.0	97	98.0	2	2.0	-	-	-	-	-	-	-	-	-	-	-	-	-	-	-	-	-	-	-	-	-	-	60,715,216	Manufacture of textiles	
18	การผลิตเครื่องนุ่งห่ม Manufacture of wearing apparel; dressing and dyeing of fur	1,128	100.0	1,128	100.0	-	-	-	-	-	-	-	-	-	-	-	-	-	-	-	-	-	-	-	-	-	-	-	-	-	Training and dressing of leather; manufacture of huggies, handbags, saddlery, harness and footwear	
19	การผลิตเครื่องหนังและผลิตภัณฑ์หนัง Manufacture of leather, manufacture of handbags, handbags, saddlery, harness and footwear	7	100.0	7	100.0	-	-	-	-	-	-	-	-	-	-	-	-	-	-	-	-	-	-	-	-	-	-	-	-	-	Manufacture of wood and of products of wood and cork, except furniture; manufacture of articles of straw and plaiting materials	
20	การผลิตไม้และผลิตภัณฑ์ไม้ Manufacture of wood and of products of wood and cork, except furniture; manufacture of articles of straw and plaiting materials	329	100.0	311	94.5	18	5.5	1	5.6	1	5.6	-	-	2	11.1	2	11.1	2	11.1	4	22.2	2	11.1	4	22.2	1	5.6	1,493,066,276	Manufacture of articles of straw and plaiting materials			
21	การผลิตกระดาษและผลิตภัณฑ์กระดาษ Manufacture of paper and paper products	14	100.0	14	100.0	-	-	-	-	-	-	-	-	-	-	-	-	-	-	-	-	-	-	-	-	-	-	-	-	-	Manufacture of paper and paper products	
22	การพิมพ์และสิ่งพิมพ์ Publishing, printing and reproduction of recorded media	175	100.0	175	100.0	-	-	-	-	-	-	-	-	-	-	-	-	-	-	-	-	-	-	-	-	-	-	-	-	-	Manufacture of coke, refined petroleum products and nuclear fuel	
23	การผลิตถ่านหินและผลิตภัณฑ์ถ่านหิน Manufacture of coke, refined petroleum products and nuclear fuel	3	100.0	1	33.3	2	66.7	-	-	1	50.0	-	-	-	-	-	-	-	-	-	-	-	-	-	-	-	-	-	-	-	Manufacture of chemicals and chemical products	
24	การผลิตเคมีภัณฑ์และผลิตภัณฑ์เคมีภัณฑ์ Manufacture of chemicals and chemical products	40	100.0	40	100.0	-	-	-	-	-	-	-	-	-	-	-	-	-	-	-	-	-	-	-	-	-	-	-	-	-	Manufacture of rubber and plastics products	
25	การผลิตเครื่องนยางและผลิตภัณฑ์ยาง Manufacture of rubber and plastics products	122	100.0	72	59.0	50	41.0	2	4.0	1	2.0	5	10.0	2	4.0	3	6.0	-	-	3	6.0	10	20.0	13	26.0	11	22.0	63,486,849,347	Manufacture of rubber and plastics products			
26	การผลิตผลิตภัณฑ์จากโลหะ Manufacture of other non-metallic mineral products	229	100.0	223	97.4	6	2.6	1	16.7	-	-	-	-	1	16.7	-	-	-	-	1	16.7	-	-	-	3	50.0	-	-	-	-	410,727,803	Manufacture of other non-metallic mineral products
27	การผลิตโลหะขั้นมูลฐาน Manufacture of basic metals	11	100.0	10	90.9	1	9.1	-	-	-	-	-	-	-	-	-	-	-	1	100.0	-	-	-	-	-	-	-	-	-	-	992,449,527	Manufacture of basic metals
28	การผลิตผลิตภัณฑ์ที่จากโลหะขั้นมูลฐาน Manufacture of fabricated metal products, except machinery and equipment	1,075	100.0	1,073	99.8	2	0.2	-	-	-	1	50.0	-	-	-	-	-	-	-	-	-	-	-	-	-	-	-	-	-	-	120,075,638	Manufacture of fabricated metal products, except machinery and equipment
29	การผลิตเครื่องจักรและอุปกรณ์ Manufacture of machinery and equipment n.e.c.	89	100.0	85	95.5	4	4.5	1	25.0	2	80.0	-	-	-	-	-	-	1	25.0	-	-	-	-	-	-	-	-	-	-	-	116,238,085	Manufacture of machinery and equipment n.e.c.
31	การผลิตเครื่องและเครื่องมือไฟฟ้า Manufacture of electrical machinery and apparatus n.e.c.	51	100.0	51	100.0	-	-	-	-	-	-	-	-	-	-	-	-	-	-	-	-	-	-	-	-	-	-	-	-	-	-	Manufacture of electrical machinery and apparatus n.e.c.
32	การผลิตอุปกรณ์และเครื่องมือวิทยุ โทรทัศน์ และเครื่องดนตรี Manufacture of radio, television and communication equipment and apparatus	6	100.0	5	83.3	1	16.7	-	-	-	-	-	-	-	-	-	-	-	-	-	-	-	-	-	-	-	-	-	-	-	11,309,691	Manufacture of radio, television and communication equipment and apparatus
33	การผลิตอุปกรณ์ที่ใช้ในทางการแพทย์ Manufacture of medical, precision and optical instruments, watches and clocks	16	100.0	16	100.0	-	-	-	-	-	-	-	-	-	-	-	-	-	-	-	-	-	-	-	-	-	-	-	-	-	-	Manufacture of medical, precision and optical instruments, watches and clocks
34	การผลิตยานยนต์และรถจักรยานยนต์ Manufacture of motor vehicles, trailers and semi-trailers	3	100.0	3	100.0	-	-	-	-	-	-	-	-	-	-	-	-	-	-	-	-	-	-	-	-	-	-	-	-	-	-	Manufacture of motor vehicles, trailers and semi-trailers
35	การผลิตเครื่องจักรการขนส่ง Manufacture of other transport equipment	25	100.0	25	100.0	-	-	-	-	-	-	-	-	-	-	-	-	-	-	-	-	-	-	-	-	-	-	-	-	-	-	Manufacture of other transport equipment
36	การผลิตเฟอร์นิเจอร์ Manufacture of furniture; manufacturing n.e.c.	410	100.0	402	98.1	8	2.0	-	-	-	-	-	-	1	12.5	-	-	2	25.0	-	-	-	-	-	2	25.0	2	25.0	2	25.0	1,310,769,385	Manufacture of furniture; manufacturing n.e.c.

ตาราง 10 จำนวนและร้อยละของสถานประกอบการผลิต จำนวนตามประเทศที่ส่งสินค้าไปจำหน่าย และตามอุตสาหกรรม

TABLE 10 NUMBER AND PERCENTAGE OF MANUFACTURING ESTABLISHMENTS BY EXPORTED COUNTRY OF PRODUCT AND DIVISION OF INDUSTRY

รหัส Code	หมวดอุตสาหกรรม Division of Industry	จำนวนสถานประกอบการ Number of establishments		ไม่มีการส่งออก No export		มีการส่งออก Export		ประเทศที่ส่งออก Exported country		ประเทศในยุโรป Country in Europe		ประเทศอื่นๆ Other countries		รวม Total			
		จำนวน Number	ร้อยละ %	จำนวน Number	ร้อยละ %	จำนวน Number	ร้อยละ %	จำนวน Number	ร้อยละ %	จำนวน Number	ร้อยละ %	จำนวน Number	ร้อยละ %		จำนวน Number	ร้อยละ %	
		จำนวน Number	ร้อยละ %	จำนวน Number	ร้อยละ %	จำนวน Number	ร้อยละ %	จำนวน Number	ร้อยละ %	จำนวน Number	ร้อยละ %	จำนวน Number	ร้อยละ %		จำนวน Number	ร้อยละ %	
15	การผลิตสิ่งทอและการประดิษฐ์สิ่งทอ	1,294	100.0	1,265	97.8	29	2.2	1	3.45	8	27.6	20.7	6	20.7	8	27.6	
17	การผลิตสิ่งทอ	99	100.0	97	98.0	2	2.0	-	-	-	-	-	-	-	2	100.0	
18	การผลิตเครื่องแต่งกาย รวมสิ่งทอและสิ่งทอสำเร็จรูป	1,128	100.0	1,128	98.0	-	-	-	-	-	-	-	-	-	-	-	
19	การผลิตเครื่องแต่งกายรวมสิ่งทอและสิ่งทอสำเร็จรูป	7	100.0	7	100.0	-	-	-	-	-	-	-	-	-	-	-	
20	การผลิตไม้และผลิตภัณฑ์ไม้และไม้ตัดขวาง	329	100.0	311	94.5	18	5.5	1	5.56	-	-	12	66.7	-	4	22.2	
21	การผลิตกระดาษและผลิตภัณฑ์กระดาษ	14	100.0	14	100.0	-	-	-	-	-	-	-	-	-	-	-	
22	การผลิตสิ่งพิมพ์ การพิมพ์ และการทำสำเนาสิ่งพิมพ์	175	100.0	175	100.0	-	-	-	-	-	-	-	-	-	-	-	
23	การผลิตผลิตภัณฑ์จากโลหะ	3	100.0	1	33.3	2	66.7	-	-	-	-	-	-	-	2	100.0	
24	การผลิตเคมีภัณฑ์และผลิตภัณฑ์	40	100.0	40	100.0	-	-	-	-	-	-	-	-	-	-	-	
25	การผลิตผลิตภัณฑ์พลาสติก	122	100.0	72	59.0	50	41.0	1	2.00	4	8.0	5	10.0	4	8.0	25	50.0
26	การผลิตผลิตภัณฑ์จากแร่โลหะ	229	100.0	223	97.4	6	2.6	-	-	-	-	1	16.7	-	5	83.3	
27	การผลิตโลหะขั้นพื้นฐาน	11	100.0	10	90.9	1	9.1	-	-	1	100.0	-	-	-	-	-	
28	การผลิตผลิตภัณฑ์จากโลหะขั้นพื้นฐาน	1,075	100.0	1,073	99.8	2	0.2	-	-	-	-	-	-	-	1	50.0	
29	การผลิตเครื่องจักรกลและอุปกรณ์	89	100.0	85	95.5	4	4.5	-	-	1	25.0	-	-	1	25.0	2	50.0
31	การผลิตเครื่องจักรกลและเครื่องมือไฟฟ้า	51	100.0	51	100.0	-	-	-	-	-	-	-	-	-	-	-	
32	การผลิตอุปกรณ์และเครื่องมือไฟฟ้า	6	100.0	5	83.3	1	16.7	-	-	-	-	-	-	1	100.0	-	
33	การผลิตอุปกรณ์ที่ใช้ในงานแพทย์	16	100.0	16	100.0	-	-	-	-	-	-	-	-	-	-	-	
34	การผลิตยานยนต์	3	100.0	3	100.0	-	-	-	-	-	-	-	-	-	-	-	
35	การผลิตเครื่องจักรกลการเกษตร	25	100.0	25	100.0	-	-	-	-	-	-	-	-	-	-	-	
36	การผลิตเฟอร์นิเจอร์	410	100.0	402	98.1	8	2.0	-	-	1	12.5	-	1	12.5	6	75.0	

ตาราง 11. มูลค่าการใช้วัตถุดิบที่นำเข้าของโรงงานอุตสาหกรรมผลิต ยานยนต์และส่วนประกอบที่ใช้วัตถุดิบนำเข้าและวัสดุอุตสาหกรรม

TABLE 11. VALUE OF IMPORTED MATERIALS AND COMPONENTS, NUMBER AND PERCENTAGE OF MANUFACTURING ESTABLISHMENTS BY USE OF IMPORTED MATERIALS AND DIVISION OF INDUSTRY

รหัส Code	จำนวนโรงงาน Number of establishments	จำนวน โรงงาน No use	ร้อยละของวัตถุดิบที่นำเข้าของโรงงานอุตสาหกรรมผลิต ยานยนต์และส่วนประกอบที่ใช้วัตถุดิบนำเข้าและวัสดุอุตสาหกรรม										มูลค่าการใช้ วัตถุดิบ Value of imported materials and components	Division of Industry																	
			Total	< 10	10-19	20-29	30-39	40-49	50-59	60-69	70-79	80-89			90-99	≥100															
	จำนวน โรงงาน Number	ร้อยละ %	จำนวน โรงงาน Number	ร้อยละ %	จำนวน โรงงาน Number	ร้อยละ %	จำนวน โรงงาน Number	ร้อยละ %	จำนวน โรงงาน Number	ร้อยละ %	จำนวน โรงงาน Number	ร้อยละ %	จำนวน โรงงาน Number	ร้อยละ %	จำนวน โรงงาน Number	ร้อยละ %	จำนวน โรงงาน Number	ร้อยละ %	จำนวน โรงงาน Number	ร้อยละ %	จำนวน โรงงาน Number	ร้อยละ %	จำนวน โรงงาน Number	ร้อยละ %							
รวม	5,126	100.0	97.9	110	2.2	14	12.7	20	18.1	19	17.2	15	13.9	6	5.5	2	1.8	4	3.6	8	7.3	8	7.3	9	8.2	5	4.5	5,915	26,406	Total	
15	1,294	100.0	1,273	98.4	21	1.6	3	14.3	2	9.5	4	19.1	6	28.6	1	4.8	-	-	-	-	-	-	-	3	14.3	2	9.5	2,873,342,440	Manufacture of food products and beverages		
17	99	100.0	97	98.0	2	2.0	1	50.0	-	-	1	50.0	-	-	-	-	-	-	-	-	-	-	-	-	-	-	-	2,974,687	Manufacture of textiles		
18	1,128	100.0	1,128	100.0	-	-	-	-	-	-	-	-	-	-	-	-	-	-	-	-	-	-	-	-	-	-	-	-	-	Manufacture of wearing apparel; dressing and dyeing of fur	
19																														-	Tanning and dressing of leather; manufacture of luggage, handbags, saddlebags and footwear
20	7	100.0	7	100.0	-	-	-	-	-	-	-	-	-	-	-	-	-	-	-	-	-	-	-	-	-	-	-	-	-	-	Manufacture of wood and of products of wood and cork, except furniture; manufacture of articles of straw and plaiting materials
21	329	100.0	317	96.4	12	3.7	-	-	-	1	8.3	6	52.8	-	-	-	-	3	22.2	-	-	-	-	2	16.7	-	-	55,778,817	Manufacture of paper and paper products		
22	14	100.0	12	85.7	2	14.3	-	-	-	1	50.0	-	-	-	-	-	-	-	-	-	-	-	1	50.0	-	-	83,927,199	Publishing, printing and reproduction of recorded media			
23	175	100.0	172	98.3	3	1.7	1	33.3	2	66.7	-	-	-	-	-	-	-	-	-	-	-	-	-	-	-	-	-	1,220,445	Manufacture of coke, refined petroleum products and nuclear fuel		
24	3	100.0	1	33.3	2	66.7	-	-	-	-	-	1	50.0	-	-	-	-	-	-	-	-	-	-	-	-	-	-	63,922,350	Manufacture of chemicals and chemical products		
25	40	100.0	38	95.0	2	5.0	-	-	-	-	-	-	-	-	-	-	2	100.0	-	-	-	-	-	-	-	-	-	3,371,813	Manufacture of rubber and plastics products		
26	122	100.0	104	85.3	18	14.8	6	33.3	4	22.2	2	11.1	1	5.6	1	5.6	-	1	5.6	-	-	-	1	5.6	1	5.6	1,907,666,168	Manufacture of other non-metallic mineral products			
27	229	100.0	225	98.3	4	1.8	1	25.0	2	50.0	-	-	-	-	-	-	-	-	-	-	-	-	-	-	-	-	-	49,256,524	Manufacture of basic metals		
28	11	100.0	9	81.8	2	18.2	-	-	-	-	-	-	-	-	-	-	-	-	-	-	-	-	1	50.0	-	-	498,812,333	Manufacture of fabricated metal products, except machinery and equipment			
29	1,075	100.0	1,069	99.4	6	0.6	-	-	3	50.0	-	-	-	-	-	-	1	16.7	2	33.3	-	-	-	-	-	-	217,303,265	Manufacture of machinery and equipment n.e.c.			
30	89	100.0	81	90.6	8	9.4	-	-	1	12.0	3	36.0	-	-	-	-	-	-	-	3	40.0	-	-	-	-	-	42,460,753	Manufacture of electrical machinery and apparatus n.e.c.			
31	51	100.0	51	100.0	-	-	-	-	-	-	-	-	-	-	-	-	-	-	-	-	-	-	-	-	-	-	-	-	-	Manufacture of radio, television and communication equipment and apparatus	
32	6	100.0	4	66.7	2	33.3	-	-	-	-	-	-	-	-	-	-	-	-	-	-	-	1	50.0	1	50.0	-	14,802,226	Manufacture of medical, precision and optical instruments, watches and clocks			
33	16	100.0	13	81.3	3	18.8	-	-	-	1	33.3	-	-	-	-	-	-	-	-	-	-	1	33.3	-	-	1	33.3	4,795,705	Manufacture of motor vehicles, trailers and semi-trailers		
34	3	100.0	3	100.0	-	-	-	-	-	-	-	-	-	-	-	-	-	-	-	-	-	-	-	-	-	-	-	-	-	Manufacture of other transport equipment	
35	25	100.0	25	100.0	-	-	-	-	-	-	-	-	-	-	-	-	-	-	-	-	-	-	-	-	-	-	-	-	-	Manufacture of furniture; manufacturing n.e.c.	
36	410	100.0	387	94.5	23	5.6	2	8.8	6	25.8	1	4.4	3	13.2	1	4.4	-	-	-	-	-	2	8.8	2	8.8	-	2	8.8	96,291,681	Manufacture of furniture; manufacturing n.e.c.	

ตาราง 12 จำนวนและร้อยละของสถานประกอบการผลิต จำนวนผู้สร้างอาคารผู้ผลิตปี 2549 และนอกลูกอุตสาหกรรม

TABLE 12. NUMBER AND PERCENTAGE OF MANUFACTURING ESTABLISHMENTS BY PERCENTAGE OF CAPACITY UTILIZATION IN 2006 AND DIVISION OF INDUSTRY

รหัส Code	หมวดอุตสาหกรรม Division of Industry	จำนวนสถานประกอบการ Number of establishments													เฉลี่ยต่อ โรง Average per establishment												
		อัตราการใช้กำลังการผลิตปี 2549 Percentage of capacity utilization in 2006																									
		< 10	10 - 19	20 - 29	30 - 39	40 - 49	50 - 59	60 - 69	70 - 79	80 - 89	90 - 99	≥ 100	Total														
จำนวน Number	ร้อยละ %	จำนวน Number	ร้อยละ %	จำนวน Number	ร้อยละ %	จำนวน Number	ร้อยละ %	จำนวน Number	ร้อยละ %	จำนวน Number	ร้อยละ %	จำนวน Number	ร้อยละ %	จำนวน Number	ร้อยละ %	จำนวน Number	ร้อยละ %										
	รวม Total	5,126	100.0	9	0.2	21	0.4	228	4.5	393	7.7	122	2.4	460	9.0	371	7.2	645	12.6	745	14.5	472	9.2	1,465	32.5	74.4	
15	การผลิตผลิตภัณฑ์จากกระดาษและเยื่อไม้ Manufacture of paper products and wood and wood products	1,294	100.0	-	-	1	0.1	37	2.9	73	5.7	34	2.6	91	7.1	66	5.1	158	12.2	202	15.6	137	10.6	495	38.2	78.9	
17	การผลิตสิ่งทอ Manufacture of textiles	99	100.0	-	-	-	-	-	-	3	3.0	1	1.0	23	22.9	10	9.8	25	24.9	9	9.3	7	6.9	22	22.2	72.0	
18	การผลิตสิ่งทอจากไหมและเส้นใยสังเคราะห์ Manufacture of wearing apparel; dressing and dyeing of fur	1,128	100.0	-	-	-	-	96	8.5	242	21.4	1	0.1	102	9.1	100	8.9	216	19.2	35	3.1	-	-	336	29.8	63.7	
19	การผลิตและซ่อมรองเท้า รวมถึงการผลิตกระเป๋าเดินทาง Tanning and dressing of leather; manufacture of luggage, handbags, saddle harness and footwear	7	100.0	2	28.6	-	-	1	14.3	-	-	-	-	-	-	-	1	14.3	-	-	-	-	1	14.3	2	28.6	55.0
20	การผลิตไม้และผลิตภัณฑ์จากไม้และไม้กึ่งแปรรูป Manufacture of wood and of products of wood and cork, except furniture; manufacture of articles of straw and plaiting materials	329	100.0	-	-	-	-	-	-	14	4.2	1	0.3	28	8.5	39	11.7	36	10.8	64	19.4	36	10.9	112	34.2	80.0	
21	การผลิตกระดาษและผลิตภัณฑ์กระดาษ Manufacture of paper and paper products	14	100.0	-	-	-	-	-	-	-	-	1	7.1	5	35.7	1	7.1	2	14.3	2	14.3	3	21.4	-	-	65.7	
22	การพิมพ์ในขนาด การพิมพ์ และการทำสำเนา Publishing, printing and reproduction of recorded media	175	100.0	5	2.6	3	1.7	15	8.8	4	2.0	1	0.6	8	4.3	31	17.9	17	9.8	38	21.5	5	2.9	49	27.9	70.8	
23	การผลิตผลิตภัณฑ์ปิโตรเลียม Manufacture of coke, refined petroleum products and nuclear fuel	3	100.0	-	-	-	-	-	-	-	-	-	-	-	-	-	2	66.7	1	33.3	-	-	-	-	-	73.3	
24	การผลิตไม้กึ่งแปรรูปและผลิตภัณฑ์ Manufacture of chemicals and chemical products	40	100.0	-	-	-	-	1	2.5	4	8.8	3	6.3	4	8.8	5	12.5	6	13.8	1	2.5	3	7.5	15	37.5	73.6	
25	การผลิตผลิตภัณฑ์พลาสติก Manufacture of rubber and plastics products	122	100.0	-	-	3	2.5	1	0.8	3	2.5	6	5.1	5	4.1	9	7.4	12	10.0	32	26.4	28	22.7	23	18.6	78.0	
26	การผลิตผลิตภัณฑ์โลหะ Manufacture of other non-metallic mineral products	229	100.0	1	0.4	5	2.2	6	2.7	5	2.3	10	4.3	25	10.8	13	5.7	26	11.5	55	24.1	26	11.3	56	24.7	74.5	
27	การผลิตโลหะขั้นพื้นฐาน Manufacture of basic metals	11	100.0	-	-	-	-	-	-	-	-	-	-	-	4	36.4	-	-	-	-	-	-	2	18.2	5	45.5	80.0
28	การผลิตผลิตภัณฑ์จากโลหะประเภทเครื่องจักรและอุปกรณ์ Manufacture of fabricated metal products, except machinery and equipment	1,075	100.0	-	-	3	0.3	48	4.4	23	2.1	50	4.7	103	9.6	44	4.1	82	7.7	225	20.9	172	16.0	325	30.3	77.6	
29	การผลิตเครื่องจักรและอุปกรณ์ที่ใช้พลังงานไฟฟ้า Manufacture of machinery and equipment n.e.c.	89	100.0	-	-	-	-	4	4.5	5	5.9	2	2.5	4	4.8	18	19.9	4	4.8	6	6.7	11	12.4	34	38.6	76.5	
31	การผลิตเครื่องจักรและอุปกรณ์ไฟฟ้า ซึ่งมิได้จัดประเภทไว้ในที่อื่น Manufacture of electrical machinery and apparatus n.e.c.	51	100.0	-	-	-	-	4	7.8	3	5.9	1	2.0	10	19.6	-	5	9.8	5	9.8	4	7.8	19	37.3	72.9		
32	การผลิตอุปกรณ์และเครื่องประมง Manufacture of radio, television and communication equipment and apparatus	6	100.0	1	16.7	-	-	-	-	1	16.7	-	-	-	-	-	-	-	-	-	-	-	1	16.7	-	39.3	
33	การผลิตอุปกรณ์ที่ใช้ในทางการแพทย์ การวัดความถี่ และอุปกรณ์ที่ใช้ในทางทัศนศาสตร์ นาฬิกา Manufacture of medical, precision and optical instruments, watches and clocks	16	100.0	-	-	-	-	6	37.5	-	-	-	-	1	6.3	-	-	-	-	1	6.3	6	37.5	2	12.5	64.1	
34	การผลิตยานยนต์ รถแทรกเตอร์ รถจักรยานยนต์ Manufacture of motor vehicles, trailers and semi-trailers	3	100.0	-	-	-	-	-	-	-	-	1	33.3	1	33.3	-	-	-	-	-	-	-	-	1	33.3	63.3	
35	การผลิตเครื่องจักรขนส่งทางบก Manufacture of other transport equipment	25	100.0	-	-	-	-	-	-	-	-	-	-	1	4.0	4	14.0	-	-	7	26.0	1	4.0	13	52.0	86.8	
36	การผลิตเฟอร์นิเจอร์ รวมถึงการผลิตซึ่งมิได้จัดประเภทไว้ในที่อื่น Manufacture of furniture; manufacturing n.e.c.	410	100.0	-	-	6	1.5	9	2.2	11	2.7	10	2.5	44	10.6	30	7.3	54	13.1	62	15.0	29	7.0	156	38.0	78.1	

ภาค 2 ข้อมูลการดำเนินงานเชิงปฏิบัติการของสถานประกอบการ

ตอนที่ 1 ข้อมูลทั่วไปของสถานประกอบการ
จำแนกตามขนาดของสถานประกอบการ

สารบัญตารางสถิติ

- ตอนที่ 1 ข้อมูลการดำเนินงานกิจการจำแนกตามขนาดของสถานประกอบการ
- ตาราง 1 สถิติมูลฐานอุตสาหกรรมการผลิตในปี 2549 จำแนกตามขนาดของสถานประกอบการ
- ตาราง 2 มูลค่าผลผลิตของสถานประกอบการอุตสาหกรรมการผลิตในปี 2549 จำแนกตามขนาดของสถานประกอบการ
- ตาราง 3 ค่าใช้จ่ายขั้นกลางของสถานประกอบการอุตสาหกรรมการผลิตในปี 2549 จำแนกตามขนาดของสถานประกอบการ
- ตาราง 4 คนทำงานในสถานประกอบการอุตสาหกรรมการผลิตในปี 2549 จำแนกตามสถานภาพการทำงาน เพศ และขนาดของสถานประกอบการ
- ตาราง 5 จำนวนสถานประกอบการอุตสาหกรรมการผลิต จำแนกตามจำนวนวันทำงานต่อสัปดาห์ จำนวนชั่วโมงทำงานเฉลี่ยต่อวันของลูกจ้าง และขนาดของสถานประกอบการ
- ตาราง 6 ค่าตอบแทนแรงงานในปี 2549 จำแนกตามขนาดของสถานประกอบการ
- ตาราง 7 มูลค่าวัตถุดิบและวัสดุประกอบฯ และสินค้าคงเหลือต้นปีและปลายปี 2549 จำแนกตามขนาดของสถานประกอบการ
- ตาราง 8 ส่วนเปลี่ยนแปลงของมูลค่าวัตถุดิบและวัสดุประกอบฯ และสินค้าคงเหลือในปี 2549 จำแนกตามขนาดของสถานประกอบการ
- ตาราง 9 ค่าใช้จ่ายทั้งสิ้นและค่าภาษีมูลค่าเพิ่มสุทธิของสถานประกอบการอุตสาหกรรมการผลิตในปี 2549 จำแนกตามขนาดของสถานประกอบการ
- ตาราง 10 รายรับทั้งสิ้นของสถานประกอบการอุตสาหกรรมการผลิตในปี 2549 จำแนกตามขนาดของสถานประกอบการ
- ตาราง 11 มูลค่าตามบัญชีของสินทรัพย์ถาวรในปี 2549 จำแนกตามขนาดของสถานประกอบการ
- ตาราง 12 มูลค่าสินทรัพย์ถาวรที่เปลี่ยนแปลงระหว่าง มกราคม - ธันวาคม 2549 จำแนกตามขนาดของสถานประกอบการ

ตาราง 1 สถิติฐานอุตสาหกรรมการผลิตในปี 2549 จำแนกตามขนาดของสถานประกอบการ

TABLE 1 SUMMARY OF BASIC STATISTICS FOR MANUFACTURING ESTABLISHMENTS IN 2006 BY SIZE OF ESTABLISHMENT

ขนาดของสถานประกอบการ	จำนวน สถานประกอบการ Number of establishments	จำนวน คนทำงาน Number of persons engaged	ลูกจ้าง Employees		มูลค่าผลิต Value of gross output	ค่าใช้จ่าย ขั้นกลาง Intermediate consumption	มูลค่าเพิ่ม Value added	Size of establishment
			จำนวน Number	ค่าตอบแทน แรงงาน Remuneration				
รวม	5,126	74,681	67,843	6,327,727.5	153,244,450.9	116,340,291.8	36,907,159.3	Total
1-15 คน	4,737	12,965	6,455	420,779.5	5,621,374.6	3,646,353.5	1,978,021.1	1-15 persons
16-25 คน	100	2,015	1,904	153,580.4	1,704,592.3	1,187,600.0	516,992.3	16-25 persons
26-30 คน	36	988	918	70,462.4	891,549.5	706,606.9	184,942.6	26-30 persons
31-50 คน	81	3,253	3,218	266,699.6	4,810,749.6	4,036,938.7	773,811.0	31-50 persons
51-200 คน	109	10,858	10,762	1,069,253.4	31,062,314.3	25,979,822.8	5,082,491.5	51-200 persons
มากกว่า 200 คน	63	44,602	44,586	4,346,952.2	109,153,870.6	80,782,969.9	28,370,900.8	More than 200 persons

(พันบาท In Thousand Baht)

ตาราง 2 มูลค่าผลิตของสถานประกอบการอุตสาหกรรมการผลิตในปี 2549 จำแนกตามขนาดของสถานประกอบการ

TABLE 2 VALUE OF GROSS OUTPUT OF MANUFACTURING ESTABLISHMENTS IN 2006 BY SIZE OF ESTABLISHMENT

(พันบาท In Thousand Baht)

จำนวน สถาน- ประกอบการ	รวม Total	มูลค่าขายผลิต Sales of goods produced	ขายปลีก การขายสินค้า ที่ซื้อจากร้าน ในสภาพเดิม Sales of goods purchased for resale	รับจ้างเหมาทำการ ผลิตสินค้า Receipts for contract and commission work	รับจ้างการ ให้บริการบำรุงรักษา ซ่อมแซมและติดตั้ง ให้แก่สถาน ประกอบการอื่น Receipts for repair and installation work etc.	รับจากการ ให้เช่าอาคาร ฯลฯ และรายอื่น ๆ Receipts for rent on building etc. and other receipts	ส่วนเปลี่ยนแปลง มูลค่าสินค้าคงเหลือ Change in value of stocks of goods	รวม Total	ขนาดของสถานประกอบการ Size of establishment
5,126	153,244,450.9	145,818,032.5	2,509,427.7	75,383.1	66,196.2	1,174,049.5	3,601,361.2		
4,737	5,621,374.6	5,339,326.4	189,411.1	30,211.9	40,509.5	14,547.1	7,368.6		1-15 persons
100	1,704,592.3	1,630,378.1	16,613.7	2,020.8	20,813.2	22,238.6	12,527.9		16-25 persons
36	891,549.5	878,166.2	15,915.9	-	1,536.1	1,220.7	5,290.1		26-30 persons
81	4,810,749.6	4,726,475.8	74,140.0	1,103.2	2,275.1	3,595.9	3,159.5		31-50 persons
109	31,062,314.3	30,029,682.0	686,254.0	-	-	93,599.7	252,778.6		51-200 persons
63	109,153,870.6	103,214,004.0	1,527,093.0	42,047.2	1,062.3	1,038,847.5	3,330,816.7		มากกว่า 200 คน

ตาราง 3 ค่าใช้จ่ายขั้นกลางของสถานประกอบการอุตสาหกรรมผลิตในปี 2549 จำแนกตามขนาดของสถานประกอบการ

TABLE 3 INTERMEDIATE CONSUMPTION OF MANUFACTURING ESTABLISHMENTS IN 2006 BY SIZE OF ESTABLISHMENT

(พันบาท In Thousand Baht)

ขนาดของสถานประกอบการ	จำนวน สถาน- ประกอบการ	รวม Total	ค่าซื้อวัตถุดิบ และวัสดุประกอบ ที่ใช้ในการผลิต	ค่าซื้อเพลิง และค่าไฟฟ้า ที่ใช้ในการผลิต	ค่าติดตั้งซ่อมแซมและ บำรุงรักษาสินค้า ที่จำหน่ายให้ลูกค้า	ค่าติดตั้งซ่อมแซมและ บำรุงรักษาเครื่องจักร เครื่องมือ	ค่าซื้อสินค้า ที่ซื้อจากร้านค้า ในสภาพเดิม	ค่าจ้างเหมาทำให้ สถานประกอบการ อื่นผลิตสินค้าให้	ค่าใช้จ่ายอื่น ๆ Other expenses	ส่วนเปลี่ยนแปลง มูลค่าวัตถุดิบและ วัสดุประกอบฯ คงเหลือ	Size of establishment	Total	
												Change in value of stocks of materials and components	Total
รวม	5,126	116,337,291.8	93,893,050.6	3,900,941.8	187,740.1	1,544,273.4	4,291,928.0	225,094.3	13,752,619.8	1,458,356.9			
1-15 คน	4,737	3,643,353.5	2,968,006.3	136,297.0	7,597.6	49,253.7	154,218.7	294,333.3	302,536.9	3,990.0	1-15 persons		
16-25 คน	100	1,187,600.0	881,577.9	74,976.0	5,427.5	18,620.3	13,532.1	6,300.7	189,320.5	2,155.0	16-25 persons		
26-30 คน	36	706,606.9	492,001.7	54,918.3	4,916.0	7,378.0	17,941.7	38,638.5	69,777.3	21,034.8	26-30 persons		
31-50 คน	81	4,036,938.7	3,447,775.2	186,382.4	9,493.5	53,976.2	25,232.2	12,297.0	322,788.1	21,005.9	31-50 persons		
51-200 คน	109	25,979,822.8	21,269,842.4	802,413.0	18,293.2	457,404.7	479,457.1	42,449.9	3,266,245.0	356,282.5	51-200 persons		
มากกว่า 200 คน	63	80,782,969.9	64,833,847.1	2,645,955.1	142,012.3	957,640.5	3,601,546.2	95,974.9	9,601,952.0	1,095,958.3	More than 200 persons		

ตาราง 4 คนทำงานในสถานประกอบการอุตสาหกรรมผลิตในปี 2549 จำแนกตามสถานภาพการทำงาน เพศ และขนาดของสถานประกอบการ

TABLE 4 PERSONS ENGAGED IN MANUFACTURING ESTABLISHMENTS IN 2006 BY WORK STATUS, SEX AND SIZE OF ESTABLISHMENT

ขนาดของสถานประกอบการ	จำนวน สถาน- ประกอบการ	รวม		คนทำงานโดยไม่ได้รับค่าจ้าง/ เงินเดือน				ถูกจ้างในกรรมวิธีการผลิต				ถูกจ้างอื่นๆ				Size of establishment		
		Total		Unpaid workers		Skill labour		Operatives		Unskilled labour		Other employees						
		รวม	หญิง	รวม	ชาย	รวม	หญิง	รวม	ชาย	รวม	ชาย	รวม	ชาย	รวม	ชาย		หญิง	
		Total	Female	Total	Male	Total	Female	Total	Male	Total	Female	Total	Male	Total	Male		Female	
รวม	5,126	74,681	35,818	38,863	6,838	3,664	3,174	59,611	28,273	31,339	18,116	21,568	8,346	13,222	8,232	3,882	4,350	Total
1-15 คน	4,737	12,965	7,802	5,163	6,510	3,458	3,052	6,102	4,253	1,850	1,563	1,061	775	286	353	92	261	1-15 persons
16-25 คน	100	2,015	1,155	860	111	81	30	1,662	975	687	758	535	369	217	242	99	143	16-25 persons
26-30 คน	36	988	480	508	70	33	37	819	403	416	254	329	236	149	99	44	55	26-30 persons
31-50 คน	81	3,253	1,866	1,387	35	19	16	2,630	1,555	1,075	1,086	779	765	469	588	292	296	31-50 persons
51-200 คน	109	10,858	6,268	4,590	96	60	36	9,199	5,498	3,701	2,330	3,075	1,704	1,371	1,563	710	853	51-200 persons
มากกว่า 200 คน	63	44,602	18,247	26,355	16	13	3	39,199	15,589	23,610	12,580	16,062	5,032	11,030	5,387	2,645	2,742	More than 200 persons

ตาราง 5 จำนวนสถานประกอบการอุตสาหกรรมผลิต จำนวนตามจำนวนวันทำงานต่อสัปดาห์ จำนวนชั่วโมงทำงานเฉลี่ยต่อวันของลูกจ้าง และขนาดของสถานประกอบการ

TABLE 5 NUMBER OF MANUFACTURING ESTABLISHMENTS BY WORKING DAYS PER WEEK, WORKING HOURS PER DAY OF EMPLOYEES AND SIZE OF ESTABLISHMENT

ขนาดของสถานประกอบการ	จำนวน สถาน ประกอบการ Number of establishments	ลูกจ้างในกรรมวิธีการผลิต Operatives				ลูกจ้างอื่น ๆ Other employees				Size of establishment				
		จำนวนวันทำงานต่อสัปดาห์		จำนวนชั่วโมงทำงานเฉลี่ยต่อวัน		จำนวนวันทำงานต่อสัปดาห์		จำนวนชั่วโมงทำงานเฉลี่ยต่อวัน						
		Number of working days per week	Number of working days per week	Number of working hours per day	Number of working hours per day	Number of working days per week	Number of working days per week	Number of working hours per day	Number of working hours per day					
		≤5	6	7	<8	8-10	>10	≤5	6	7	<8	8-10	>10	
รวม	5,126	297	1,750	181	337	1,870	22	24	417	33	27	446	2	Total
1-15 คน	4,737	275	1,419	147	312	1,526	4	9	179	18	16	191	-	1-15 persons
16-25 คน	100	9	79	11	9	88	2	3	46	6	3	51	1	16-25 persons
26-30 คน	36	4	27	4	1	34	-	2	17	1	-	20	-	26-30 persons
31-50 คน	81	4	70	7	5	72	4	4	46	5	2	53	-	31-50 persons
51-200 คน	109	5	95	9	9	91	9	4	78	2	5	78	1	51-200 persons
มากกว่า 200 คน	63	-	60	3	1	59	3	2	51	1	1	53	-	More than 200 persons

ตาราง 6 ค่าตอบแทนแรงงานปี 2549 จำนวนตามขนาดของสถานประกอบการ
TABLE 6 REMUNERATION IN 2006 BY SIZE OF ESTABLISHMENT

ขนาดของสถานประกอบการ Number of establishments	จำนวนสถาน- ประกอบการ Number of employees	จำนวนลูกจ้าง Total	ลูกจ้างเป็นกรรมวิธีทางผลิต Operatives			ลูกจ้างอื่น ๆ Other employees			ขนาดของสถานประกอบการ Size of establishment					
			รวม Total	ค่าจ้าง เงินเดือน Wages, salaries	ค่าล่วงเวลา โบนัส ฯลฯ Overtime bonus etc.	สวัสดิการของผลประโยชน์ Fringe benefits		รวม Total		ค่าจ้าง เงินเดือน Wages, salaries	ค่าล่วงเวลา โบนัส ฯลฯ Overtime bonus etc.	สวัสดิการของผลประโยชน์ Fringe benefits		
						ค่ารักษาพยาบาล Medical care	อื่นๆ Others					ค่ารักษาพยาบาล Medical care	อื่นๆ Others	
รวม	5,126	67,843	4,979,740.9	3,804,653.1	842,730.6	37,733.3	49,997.0	244,626.8	1,347,986.7	211,634.5	9,399.2	22,003.3	76,151.9	Total
1-15 คน	4,737	6,455	420,779.5	393,028.8	8,907.1	474.5	4,262.9	10,213.8	27,750.7	388.2	91.9	284.3	1,116.7	1-15 persons
16-25 คน	100	1,904	153,580.4	123,834.2	109,016.0	7,752.6	1,142.3	5,792.4	29,746.2	1,556.4	10.5	511.1	1,092.9	16-25 persons
26-30 คน	36	918	70,462.4	54,114.9	48,493.6	3,273.2	13.5	148.4	2,186.2	16,347.5	-	21.3	471.8	26-30 persons
31-50 คน	81	3,218	266,699.6	198,925.7	171,603.2	16,962.8	1,017.9	1,864.9	7,477.0	67,773.9	101.3	495.0	3,349.4	31-50 persons
51-200 คน	109	10,762	1,069,253.4	829,924.5	638,024.5	6,424.0	10,706.3	33,086.2	239,328.9	189,924.6	1,181.2	2,906.4	23,185.6	51-200 persons
มากกว่า 200 คน	63	44,586	4,346,952.2	3,379,912.8	2,468,345.3	664,151.5	29,672.5	31,872.2	185,871.2	712,446.7	8,014.3	17,785.2	46,935.5	More than 200 persons

(พันบาท In Thousand Baht)

ตาราง 7 มูลค่าวัตถุดิบและวัสดุประกอบฯ และสินค้าคงเหลือต้นปีและปลายปี 2549 จำนวนตามขนาดของสถานประกอบการ
TABLE 7 VALUE OF STOCKS AT THE BEGINNING AND THE END OF 2006 BY SIZE OF ESTABLISHMENT

ขนาดของสถานประกอบการ Number of establishments	จำนวน establishments	มูลค่า ณ ต้นปี 2549 At the beginning of 2006						มูลค่า ณ ปลายปี 2549 At the end of 2006					
		รวม Total	วัตถุดิบ และ วัสดุประกอบฯ Materials and components	สินค้า ระหว่าง ผลิต Work in progress	สินค้า สำเร็จรูป Finished goods	สินค้าที่ซื้อมา จำหน่ายใน สภาพเดิม Goods purchased for resale	รวม Total	วัตถุดิบ และ วัสดุประกอบฯ Materials and components	สินค้า ระหว่าง ผลิต Work in progress	สินค้า สำเร็จรูป Finished goods	สินค้าที่ซื้อมา จำหน่ายใน สภาพเดิม Goods purchased for resale	รวม Total	Size of establishment
รวม	5,126	34,776,683.5	5,552,964.3	21,809,175.2	7,307,068.4	108,475.5	39,837,401.4	7,011,321.2	23,361,309.4	9,285,885.2	178,885.6	Total	
1-15 คน	4,737	16,7415.1	78,847.8	37,617.1	47,458.4	4,491.8	179,773.6	82,837.9	17,216.1	37,871.2	41,848.4	1-15 persons	
16-25 คน	100	178,073.1	125,257.9	13,404.5	35,085.7	4,325.1	192,756.0	127,412.8	13,075.2	48,792.7	3,475.3	16-25 persons	
26-30 คน	36	204,331.4	184,956.9	12,520.2	5,766.4	1,087.9	178,006.5	163,922.1	7,768.3	4,476.7	1,839.3	26-30 persons	
31-50 คน	81	477,828.3	159,242.4	192,473.8	120,041.5	6,070.5	501,993.7	180,248.3	198,645.6	116,220.1	6,879.8	31-50 persons	
51-200 คน	109	1,565,736.0	573,294.6	286,275.5	645,418.8	60,747.1	2,174,797.1	929,577.1	257,438.0	904,664.9	83,117.0	51-200 persons	
มากกว่า 200 คน	63	32,183,299.6	4,431,364.7	21,266,884.1	6,453,297.6	31,753.1	36,610,074.5	5,527,323.0	22,867,166.2	8,173,859.6	41,725.8	More than 200 persons	

(Unit: In Thousand Baht)

ตาราง 8 ส่วนเปลี่ยนแปลงของมูลค่าวัตถุดิบและวัสดุประกอบฯ และสินค้าคงเหลือในปี 2549 จำแนกตามขนาดของสถานประกอบการ

TABLE 8 CHANGE IN VALUE OF STOCKS IN 2006 BY SIZE OF ESTABLISHMENT

(พันบาท In Thousand Baht)

ขนาดของสถานประกอบการ	จำนวน สถาน- ประกอบการ	ส่วนเปลี่ยนแปลงของมูลค่าวัตถุดิบและวัสดุประกอบฯ และสินค้าคงเหลือ Change in value of stocks						Total	Size of establishment
		รวม Total	วัตถุดิบและ วัสดุประกอบฯ Materials and components	สินค้าระหว่าง ผลิต Work in progress	สินค้า สำเร็จรูป Finished goods	สินค้าที่ซื้อ จำนวนในสภาพเดิม Goods purchased for resale	Total		
รวม	5,126	5,059,718.1	1,458,356.9	1,552,134.4	1,978,816.7	70,410.2	70,410.2		
1-15 คน	4,737	11,358.6	3,990.0	-20,401.0	-9,587.1	37,356.7	37,356.7	1-15 persons	
16-25 คน	100	14,682.9	2,155.0	-329.3	13,707.0	-849.8	-849.8	16-25 persons	
26-30 คน	36	-26,324.9	-21,034.8	-4,751.8	-1,289.7	751.5	751.5	26-30 persons	
31-50 คน	81	24,165.5	21,005.9	6,171.8	-3,821.5	809.3	809.3	31-50 persons	
51-200 คน	109	609,061.1	356,282.5	-28,837.4	259,246.1	22,369.9	22,369.9	51-200 persons	
มากกว่า 200 คน	63	4,426,774.9	1,095,958.3	1,600,282.1	1,720,561.9	9,972.6	9,972.6	More than 200 persons	

ตาราง 9 ค่าใช้จ่ายทั้งสิ้นและค่าภาษีมูลค่าเพิ่มสุทธิของสถานประกอบการอุตสาหกรรมผลิตในปี 2549 จำแนกตามขนาดของสถานประกอบการ

TABLE 9 TOTAL EXPENSES AND NET VALUE ADDED TAX OF MANUFACTURING ESTABLISHMENTS IN 2006 BY SIZE OF ESTABLISHMENT

		(พันบาท In Thousand Baht)														
ขนาดของสถานประกอบการ	จำนวน- สถาน- ประกอบการ	จำนวน Number of establishments	รวม Total	ค่าซื้อวัตถุดิบ และวัสดุประกอบที่ ใช้ในการผลิต Purchase of materials and components	ค่าเชื้อเพลิง และค่าไฟฟ้า ที่ใช้ในการผลิต Cost of electricity used in production	ค่าซื้อวัตถุดิบ บำรุงรักษาสินค้า ที่จำหน่ายให้ลูกค้า Cost of repair and maintenance sales of goods of purchase	ค่าติดตั้งซ่อมแซมและ บำรุงรักษาเครื่องจักร เครื่องมือช่าง ในสถานเดิม Purchase of goods for resale	ค่าซื้อสินค้า ที่ซื้อจากร้านค้า ในสถานเดิม Purchase of goods for resale	ค่าจ้างเมฆง่ายี่ห้อ สถานประกอบการ อื่นเติลสินค้ำให้ Cost of contract and commission work	ค่าใช้จ่าย ในการขาย Cost of sale	ค่าใช้จ่าย ในการบริหาร และดำเนินงาน Administrative expense	ค่าใช้จ่ายอื่น ๆ Other expenses	ค่าภาษีอื่น ๆ Other taxes	ค่าภาษี มูลค่าเพิ่ม สุทธิ Net value added tax	Total	Size of establishment
1-15 คน	4,737	4,737	3,787,999.8	2,968,006.3	136,297.0	7,597.6	49,253.7	154,218.7	29,433.3	86,760.1	280,285.6	41,489.6	5,954.1	28,703.7	1-15 persons	
16-25 คน	100	1,233,652.6	881,577.9	5,427.5	18,620.3	13,532.1	6,300.7	77,466.4	101,207.3	32,787.9	1,446.6	20,310.0	16-25 persons			
26-30 คน	36	723,807.0	492,001.7	4,915.6	7,378.0	17,941.7	38,638.5	8,764.3	48,942.1	29,370.0	622.4	20,313.3	26-30 persons			
31-50 คน	81	4,219,249.4	3,447,775.2	9,493.5	53,976.2	25,232.2	12,297.0	75,149.8	234,828.5	115,310.7	7,891.0	50,912.8	31-50 persons			
51-200 คน	109	28,251,862.8	21,269,842.4	18,293.2	457,404.7	479,457.1	42,449.9	494,284.7	2,395,298.9	1,787,051.8	128,254.2	377,112.9	51-200 persons			
มากกว่า 200 คน	63	84,819,523.6	64,833,847.1	142,012.3	957,640.5	3,601,546.2	95,974.9	4,343,102.3	3,508,892.1	3,505,844.5	127,454.5	1,057,254.0	More than 200 persons			

ตาราง 10 ราชรับทั้งสิ้นของสถานประกอบการอุตสาหกรรมผลิตในปี 2549 จำแนกตามขนาดของสถานประกอบการ

TABLE 10 TOTAL RECEIPTS OF MANUFACTURING ESTABLISHMENTS IN 2006 BY SIZE OF ESTABLISHMENT

ขนาดของสถานประกอบการ	จำนวน สถานประกอบการ	รวม Total	มูลค่าขายผลิต Sales of goods produced	รายรับจาก การขายสินค้า ที่ซื้อเข้ามาขาย ในสภาพเดิม Sales of goods purchased for resale	รายรับจากการ รับจ้างเหมาทำการ ผลิตสินค้า contract and commission work	รายรับจากการ บริการ บำรุงรักษา ซ่อมแซมฯ Receipts for repair and installation work done for others	รายรับจากการ ให้เช่า ที่ดิน Receipts for rent on land	รายรับจากการ ให้เช่า อาคาร เพื่อการพำนัก Receipts for rent on building, vehicle, machinery and equipment	เงินปันผล Dividend	ดอกเบี้ย Interest	กำไรจากการ เปลี่ยนแปลง อัตราแลกเปลี่ยน Gain from currency exchange	รายรับอื่น ๆ Other receipts	Size of establishment	(พันบาท In Thousand Baht)	
														รวม	Total
รวม	5,126	153,411,026.9	1,45,818,032.6	2,509,427.7	75,383.1	66,197.0	2,354.3	38,716.5	25,393.3	224,525.0	3,515,664.8	1,135,333.1			
1-15 คน	4,737	5,616,248.0	5,339,326.4	189,411.1	30,211.9	40,509.5	1,568.3	170.0	11.3	562.5	100.0	14,377.1	1-15 persons		
16-25 คน	100	1,694,590.3	1,630,378.1	1,661.3.7	2,020.8	20,813.2	-	20,331.2	1,423.6	1,079.8	22.5	1,907.4	16-25 persons		
26-30 คน	36	901,160.1	878,166.2	15,915.9	-	1,536.9	-	504.2	135.0	212.9	3,972.6	716.5	26-30 persons		
31-50 คน	81	4,820,892.2	4,726,475.8	74,140.0	1,103.2	2,275.1	-	2,388.0	-	4,561.1	8,741.1	1,207.9	31-50 persons		
51-200 คน	109	33,204,068.3	30,029,682.0	686,254.0	-	-	66.0	6,389.4	1,697.3	33,555.4	2,359,213.9	87,210.4	51-200 persons		
มากกว่า 200 คน	63	107,174,068.0	103,214,004.1	1,527,093.0	42,047.2	1,062.3	720.0	8,933.7	22,126.1	184,553.3	1,143,614.7	1,029,913.8	More than 200 persons		

ตาราง 11 มูลค่าตามบัญชีของสิ่งทัวถาวรในปี 2549 จำแนกตามขนาดของสถานประกอบการ
TABLE 11 BOOK VALUE OF FIXED ASSETS IN 2006 BY SIZE OF ESTABLISHMENT

(พันบาท In Thousand Baht)

ขนาดของสถานประกอบการ Number of establishments	จำนวน establishments	มูลค่าสิ่งทัวถาวรต้นงวด Book value of fixed assets 1 Jan. 2006						มูลค่าสิ่งทัวถาวรปลายงวด Book value of fixed assets 31 Dec. 2006						Total	Size of establishment			
		รวม Total	ที่ดิน Land	อาคารและ สิ่งก่อสร้าง Building and construction	เครื่องจักร Machinery	ยานพาหนะ Vehicles	เครื่องใช้ สำนักงาน Office appliances	เครื่องมือ อื่นๆ Equipment	สินทรัพย์ ถาวรอื่น ๆ Other fixed assets	รวม Total	ที่ดิน Land	อาคารและ สิ่งก่อสร้าง Building and construction	เครื่องจักร Machinery			ยานพาหนะ Vehicles	เครื่องใช้ สำนักงาน Office appliances	เครื่องมือ อื่นๆ Equipment
1-15 คน	4,737	4,514,506.6	2,137,420.6	888,078.6	688,020.9	665,966.9	24,151.8	108,805.7	2,062.2	4,278,303.4	2,147,093.0	888,132.6	580,399.5	541,402.0	23,159.8	90,302.0	7,814.6	1-15 persons
16-25 คน	100	880,610.6	267,849.5	186,369.5	238,840.7	145,370.9	12,753.8	20,083.3	9,342.9	759,389.9	196,999.8	170,901.6	228,335.4	123,604.1	12,317.2	17,656.1	9,576.0	16-25 persons
26-30 คน	36	340,174.5	74,180.6	95,178.3	104,565.8	45,614.8	6,936.9	13,643.7	54.4	305,280.6	73,430.6	89,692.5	57,533.0	37,578.7	5,913.8	11,077.6	54.4	26-30 persons
31-50 คน	81	1,172,240.8	234,237.9	315,049.3	409,123.4	142,653.9	29,144.2	41,109.0	923.0	1,148,754.3	237,845.7	315,478.7	391,194.1	118,182.6	26,776.2	57,835.6	1,441.3	31-50 persons
51-200 คน	109	30,692,899.5	1,522,517.3	2,135,582.2	1,859,010.0	450,154.7	137,657.5	187,858.1	24,400,119.6	30,795,631.7	1,533,460.7	2,285,045.8	26,061,522.7	418,454.7	143,141.4	185,768.8	168,237.7	51-200 persons
มากกว่า 200 คน	63	22,232,979.3	3,918,948.5	6,133,427.1	8,540,194.9	1,482,660.1	683,554.2	516,806.1	957,391.5	23,079,555.3	4,240,609.5	6,275,055.9	9,211,696.9	1,321,155.1	624,788.5	615,789.4	790,490.1	More than 200 persons
รวม		59,833,411.3	8,155,151.4	9,753,685.0	11,839,755.7	2,932,421.3	894,198.4	888,305.9	25,369,893.6	60,366,915.2	8,429,439.3	10,024,307.1	36,530,681.6	2,560,377.2	836,066.9	978,429.5	977,614.1	Total

ตาราง 12 มูลค่าสินทรัพย์ถาวรที่เปลี่ยนแปลงระหว่าง มกราคม - ธันวาคม 2549 จำนวนตามขนาดของสถานประกอบการ

TABLE 12 VALUE OF FIXED ASSETS CHANGE IN JANUARY - DECEMBER 2006 BY SIZE OF ESTABLISHMENT

ขนาดของสถานประกอบการ	จำนวน สถาน- ประกอบกร Number of establishments	มูลค่าสินทรัพย์ถาวรที่เปลี่ยนแปลง		Change in value of fixed assets		Size of establishment
		รวม	มูลค่าสินทรัพย์ ถาวรที่ซื้อหรือ ผลิตขึ้นเอง	มูลค่าสินทรัพย์ ถาวรที่ขาย	ค่าโอน กรรมสิทธิ์	
		Total	Value of new or cost producing of fixed assets	Value of disposal of fixed assets	Ownership transfer fee	
รวม	5,126	6,142,351.9	5,925,869.8	188,285.0	28,197.1	Total
1-15 คน	4,737	9,824.0	8,245.7	812.9	765.4	1-15 persons
16-25 คน	100	31,859.6	31,298.9	560.7	-	16-25 persons
26-30 คน	36	2,358.4	2,358.4	-	-	26-30 persons
31-50 คน	81	131,472.2	95,717.8	10,486.5	25,267.8	31-50 persons
51-200 คน	109	3,794,942.3	3,771,355.6	23,586.8	-	51-200 persons
มากกว่า 200 คน	63	2,171,895.4	2,016,893.4	152,838.1	2,163.9	More than 200 persons

(พันบาท In Thousand Baht)

ตอนที่ 2 ข้อมูลทั่วไปของสถานประกอบการ
จำแนกตามหมวดอุตสาหกรรม

สารบัญตารางสถิติ

- ตอนที่ 2 ข้อมูลการดำเนินกิจการจำแนกตามหมวดอุตสาหกรรม
- ตาราง 1 สถิติมูลฐานอุตสาหกรรมการผลิตในปี 2549 จำแนกตามหมวดอุตสาหกรรม
- ตาราง 2 มูลค่าผลผลิตของสถานประกอบการอุตสาหกรรมการผลิตในปี 2549 จำแนกตามหมวดอุตสาหกรรม
- ตาราง 3 ค่าใช้จ่ายขั้นกลางของสถานประกอบการอุตสาหกรรมการผลิตในปี 2549 จำแนกตามหมวดอุตสาหกรรม
- ตาราง 4 คนทำงานในสถานประกอบการอุตสาหกรรมการผลิตในปี 2549 จำแนกตามสถานภาพการทำงาน เพศ และหมวดอุตสาหกรรม
- ตาราง 5 จำนวนสถานประกอบการอุตสาหกรรมการผลิต จำแนกตามจำนวนวันทำงานต่อสัปดาห์ จำนวนชั่วโมงทำงานเฉลี่ยต่อวันของลูกจ้าง และหมวดอุตสาหกรรม
- ตาราง 6 ค่าตอบแทนแรงงานในปี 2549 จำแนกตามหมวดอุตสาหกรรม
- ตาราง 7 มูลค่าวัตถุดิบและวัสดุประกอบฯ และสินค้าคงเหลือต้นปีและปลายปี 2549 จำแนกตามหมวดอุตสาหกรรม
- ตาราง 8 ส่วนเปลี่ยนแปลงของมูลค่าวัตถุดิบและวัสดุประกอบฯ และสินค้าคงเหลือในปี 2549 จำแนกตามหมวดอุตสาหกรรม
- ตาราง 9 ค่าใช้จ่ายทั้งสิ้นและค่าภาษีมูลค่าเพิ่มสุทธิของสถานประกอบการอุตสาหกรรมการผลิตในปี 2549 จำแนกตามหมวดอุตสาหกรรม
- ตาราง 10 รายรับทั้งสิ้นของสถานประกอบการอุตสาหกรรมการผลิตในปี 2549 จำแนกตามหมวดอุตสาหกรรม
- ตาราง 11 มูลค่าตามบัญชีของสินทรัพย์ถาวรในปี 2549 จำแนกตามหมวดอุตสาหกรรม
- ตาราง 12 มูลค่าสินทรัพย์ถาวรที่เปลี่ยนแปลงระหว่าง มกราคม - ธันวาคม 2549 จำแนกตามหมวดอุตสาหกรรม

ตาราง 1 สถิติข้อมูลอุตสาหกรรมผลิตในปี 2549 อับแนตตามหมวดอุตสาหกรรม

TABLE 1 SUMMARY OF BASIC STATISTICS FOR MANUFACTURING ESTABLISHMENTS IN 2006 BY DIVISION OF INDUSTRY

รหัส Code	หมวดอุตสาหกรรม Division of Industry	จำนวน establishments	จำนวน คนทำงาน Number of persons engaged	ลูกจ้าง Employees		มูลค่าผลิต Value of gross output	ค่าใช้ซ้ำ ขั้นกลาง Intermediate consumption	มูลค่าเพิ่ม Value added	Total
				จำนวน Number	ค่าตอบแทน Remuneration				
	รวม	5,126	74,681	67,843	6,327,727.5	153,244,451.0	116,337,291.7	36,907,159.3	
15	การผลิตเครื่องดื่มอาหารและเครื่องดื่ม	1,294	28,719	26,657	2,467,306.5	33,439,053.8	27,132,225.5	6,306,828.3	Manufacture of food products and beverages
17	การผลิตสิ่งทอ	99	451	316	17,912.5	173,441.2	139,391.7	34,049.6	Manufacture of textiles
18	การผลิตเครื่องแต่งกาย รวมทั้งการตกแต่งและย้อมสีเส้นสัตว์	1,128	1,763	484	13,339.6	164,743.1	65,292.6	99,450.5	Manufacture of wearing apparel; dressing and dyeing of fur
19	การฟอกและตกแต่งหนังฟอก รวมทั้งการผลิตกระเป๋าเดินทาง กระเป๋าถือ อานม้า เครื่องขี่มดาก และรองเท้า	7	40	30	1,906.0	4,594.3	3,746.4	847.9	Tanning and dressing of leather; manufacture of luggage, handbags, saddlery, harness and footwear
20	การผลิตไม้และผลิตภัณฑ์จากไม้และไม้ก๊อก ยกเว้น ฟอรันิเจอร์ รวมทั้งการผลิตสิ่งของที่ทำจากฟางและวัสดุถักสานอื่นๆ	329	5,658	5,163	441,702.4	4,879,622.2	3,756,376.6	1,123,245.5	Manufacture of wood and of products of wood and cork, except furniture; manufacture of articles of straw and plaiting materials
21	การผลิตกระดาษและผลิตภัณฑ์กระดาษ	14	561	537	64,145.8	1,159,468.7	898,537.5	260,931.2	Manufacture of paper and paper products
22	การพิมพ์ที่พิมพ์ และการทำเส้นหมึกสีอื่นที่	175	814	556	47,352.4	348,929.0	238,220.8	110,708.3	Publishing, printing and reproduction of recorded media
23	การผลิตผลิตภัณฑ์จากไม้ก๊อก ผลิตภัณฑ์ที่ได้จากถ่านหิน น้ำมันปิโตรเลียมและเชื้อเพลิงปรมาณู	3	201	201	D	D	D	D	Manufacture of coke, refined petroleum products and nuclear fuel
24	การผลิตเคมีภัณฑ์และผลิตภัณฑ์เคมี	40	584	537	11,838.0	42,840.0	24,018.1	18,821.9	Manufacture of chemicals and chemical products
25	การผลิตผลิตภัณฑ์พลาสติก	122	23,715	23,636	2,255,781.8	99,208,206.4	75,335,004.5	23,873,201.9	Manufacture of rubber and plastics products
26	การผลิตผลิตภัณฑ์จากแร่โลหะ	229	2,492	2,230	206,470.9	2,396,734.1	1,735,646.0	661,088.2	Manufacture of other non-metallic mineral products
27	การผลิตโลหะขั้นมูลฐาน	11	612	591	124,086.1	1,821,480.5	1,269,224.2	552,256.3	Manufacture of basic metals
28	การผลิตผลิตภัณฑ์ที่ทำจากโลหะประดิษฐ์ ยกเว้นเครื่องจักรและอุปกรณ์	1,075	4,345	2,979	290,036.8	3,089,751.1	2,136,710.3	953,040.8	Manufacture of fabricated metal products, except machinery and equipment
29	การผลิตเครื่องจักรและอุปกรณ์ ซึ่งมีได้ดัดประเภทไว้ในที่อื่น	89	877	762	113,867.3	1,204,535.3	673,274.0	531,261.3	Manufacture of machinery and equipment n.e.c.
31	การผลิตเครื่องจักรและเครื่องอุปกรณไฟฟ้า ซึ่งมีได้ดัดประเภทไว้ในที่อื่น	51	137	70	6,945.5	63,369.4	41,170.8	22,198.6	Manufacture of electrical machinery and apparatus n.e.c.
32	การผลิตอุปกรณ์และเครื่องอุปกรณวิทยุ โทรทัศน์ และการสื่อสาร	6	42	36	3,556.3	67,895.3	48,961.7	18,933.6	Manufacture of radio, television and communication equipment and apparatus
33	การผลิตอุปกรณ์ที่ใช้ในการแพทย์ การวัดความถี่ และอุปกรณ์ที่ใช้ในทางทัศนศาสตร์ นาฬิกา	16	207	190	33,206.2	134,182.5	74,504.5	59,678.0	Manufacture of medical, precision and optical instruments, watches and clocks
34	การผลิตยานยนต์ รถพ่วงและรถจักรยาน	3	33	31	D	D	D	D	Manufacture of motor vehicles, trailers and semi-trailers
35	การผลิตเครื่องอุปกรณการขนส่งอื่นๆ	25	138	110	9,662.1	25,494.6	10,857.1	14,637.5	Manufacture of other transport equipment
36	การผลิตเฟอร์นิเจอร์ รวมทั้งการผลิตสิ่งมีได้ดัดประเภทไว้ในที่อื่น	410	3,292	2,727	180,375.3	2,183,155.3	1,001,131.1	1,182,024.2	Manufacture of furniture; manufacturing n.e.c.

หมายเหตุ : D หมายถึงตัวเลขที่ไม่เปิดเผย

Note : D means disclosure prohibited.

(พันบาท In Thousand Baht)

ตาราง 2 มูลค่าผลิตของสถานประกอบการอุตสาหกรรมผลิตในปี 2549 จำแนกตามหมวดอุตสาหกรรม

TABLE 2 VALUE OF GROSS OUTPUT OF MANUFACTURING ESTABLISHMENTS IN 2006 BY DIVISION OF INDUSTRY

รหัส Code	หมวดอุตสาหกรรม Division of Industry	จำนวน สถาน- ประกอบ Number of establishments	รวม Total	มูลค่าผลิต Sales of goods produced	รายรับจาก การขายสินค้า ที่ซื้อเข้ามาขาย ในสภาพเดิม Sales of goods purchased for resale	รายรับจาก รับจ้างทำ ผลิตสินค้า Receipts for contract and commission work	รายรับจาก ให้บริการบำรุง ซ่อมแซมและ ติดตั้ง ให้สถานที่ ประกอบอาชีพ Receipts for repair and installation work etc.	รายรับจาก ให้เช่าอาคาร และทรัพย์สิน อื่น ๆ Receipts for rent on building etc. and other receipts	ส่วนเปลี่ยนแปลง มูลค่าสินค้า Change in value of stocks of goods	Total
		5,126	153,244,451.0	145,818,032.5	2,509,427.7	75,583.0	66,196.9	1,174,049.6	3,601,361.2	
15	การผลิตเครื่องดื่ม	1,294	33,439,053.8	30,845,032.5	1,165,207.9	46,494.4	1,062.3	298,401.2	1,082,855.5	Manufacture of food products and beverages
17	การผลิตสิ่งทอ	99	173,441.2	166,324.6	872.8	321.6	-	425.9	5,496.3	Manufacture of textiles
18	การผลิตเครื่องแต่งกาย รวมทั้งการตกแต่งและย้อมสีเส้นด้าย	1,128	164,743.1	154,227.4	10,307.0	22.0	-	149.2	37.5	Manufacture of wearing apparel; dressing and dyeing of fur
19	การฟอกและตกแต่งหนังฟอก รวมทั้งการผลิตกระเป๋าเดินทาง กระเป๋าถือ อานม้า เครื่องขึ้นรถ และรองเท้า	7	4,594.3	4,591.4	-	-	-	2.90	-	Tanning and dressing of leather; manufacture of luggage, handbags, saddlery, harness and footwear
20	การผลิตไม้และผลิตภัณฑ์จากไม้และไม้กอก ยกเว้นเฟอร์นิเจอร์ รวมทั้งการผลิตสิ่งของที่ทำจากฟางและวัสดุจากอื่น ๆ	329	4,879,622.2	4,574,969.5	104,407.4	231.7	-	66,115.7	133,897.9	Manufacture of wood and of products of wood and cork, except furniture; manufacture of articles of straw and plaiting materials
21	การผลิตกระดาษและผลิตภัณฑ์กระดาษ	14	1,159,468.7	961,405.3	196,639.5	-	-	2,025.8	-601.9	Manufacture of paper and paper products
22	การพิมพ์โฆษณา การพิมพ์และการทำสำเนาอื่น ๆ	175	348,929.0	343,557.8	2,853.1	1,611.3	-	13.3	893.5	Manufacture of printed matter
23	การผลิตผลิตภัณฑ์จากใยไหม ผลิตภัณฑ์ที่ได้จากการถักนํ้ามันวีโรยเส้นและเส้นใยปริมาณ	3	D	D	D	-	-	D	D	Manufacture of silk, refined petroleum products and nuclear fuel
24	การผลิตเคมีภัณฑ์และผลิตภัณฑ์	40	42,840.0	42,085.9	-	616.0	-	250.0	-111.9	Manufacture of chemicals and chemical products
25	การผลิตผลิตภัณฑ์พลาสติก	122	99,208,206.4	95,561,034.8	528,428.1	1,455.8	-	708,754.0	2,408,533.7	Manufacture of rubber and plastics products
26	การผลิตผลิตภัณฑ์จากแร่โลหะ	229	2,396,734.1	2,273,479.8	96,808.5	3,602.5	690.0	191,592.2	2,994.1	Manufacture of other non-metallic mineral products
27	การผลิตโลหะขั้นมูลฐาน	11	1,821,480.5	1,777,001.6	1,400.2	215.0	1,536.9	1.7	41,325.1	Manufacture of basic metals
28	การผลิตเครื่องจักรที่ทำงานโดยใช้เครื่องยนต์ ยกเว้นเครื่องจักรและอุปกรณ์	1,075	3,089,751.1	2,876,186.5	149,004.5	17,107.2	42,820.9	23,908.7	-19,276.7	Manufacture of fabricated metal products, except machinery and equipment
29	การผลิตเครื่องจักรและอุปกรณ์ ที่มีขีดประเภทอื่น	89	1,204,535.3	1,059,187.8	90,732.5	-	13,075.5	39,237.7	2,301.8	Manufacture of machinery and equipment n.e.c.
31	การผลิตเครื่องจักรและอุปกรณ์ไฟฟ้า ที่มีขีดประเภทอื่น	51	63,369.4	50,992.4	5,513.4	720.6	6,120.0	651.0	-628.0	Manufacture of electrical machinery and apparatus n.e.c.
32	การผลิตอุปกรณ์และเครื่องประจักษ์ โทรทัศน์ และการสื่อสาร	6	67,895.3	65,781.6	1,000.0	80.0	200.0	833.7	-	Manufacture of radio, television and communication equipment and apparatus
33	การผลิตอุปกรณ์ที่ใช้ในทางการแพทย์ การวัดความถี่ และอุปกรณ์ที่ใช้ในทางทัศนศาสตร์ นาฬิกา	16	134,182.5	134,182.5	-	-	-	-	-	Manufacture of medical, precision and optical instruments, watches and clocks
34	การผลิตยานยนต์ รถพ่วงและรถถัง	3	D	D	-	-	-	-	-	Manufacture of motor vehicles, trailers and semi-trailers
35	การผลิตเครื่องจักรขนส่งอื่น ๆ	25	25,494.6	25,380.3	-	-	-	-	114.3	Manufacture of other transport equipment
36	การผลิตเฟอร์นิเจอร์ รวมทั้งการผลิตที่มีขีดประเภทอื่น	410	2,183,155.3	1,976,811.7	154,332.9	2,904.9	691.4	12,202.8	36,211.6	Manufacture of furniture; manufacturing n.e.c.

หมายเหตุ : D หมายถึง ตัวเลขที่ไม่เปิดเผย

Note : D means disclosure prohibited.

ตาราง 3 ค่าใช้จ่ายกลางของสถานประกอบการอุตสาหกรรมผลิตในปี 2549 จำแนกตามหมวดอุตสาหกรรม

TABLE 3. INTERMEDIATE CONSUMPTION OF MANUFACTURING ESTABLISHMENTS IN 2006 BY DIVISION OF INDUSTRY

รหัส Code	หมวดอุตสาหกรรม Number of establishments	จำนวน สถาน- ประกอบการ Total	รวม และวัสดุประกอบ ที่ซื้อในกรณี Purchase of materials and components	ค่าซื้อเพลิง และค่าไฟฟ้า ที่ใช้ในกรณี Cost of fuels, cost of electricity used in production	ค่าซื้อวัสดุ บำรุงรักษา ที่จำหน่ายให้ Cost of repair and maintenance suits of goods of purchase	ค่าซื้อสินค้า ที่ซ่อมแซม ในสภาพเดิม Purchase of goods for resale	ค่าจ้างช่าง ดำเนินการ Cost of contract and commission work	ค่าใช้จ่ายอื่น ๆ Other expenses	ส่วนเปลี่ยนแปลง มูลค่าวัตถุดิบและ วัสดุประกอบ Change in value of stocks of materials and components	Division of Industry	(พันบาท ใน Thousand Baht)	
											5,126	116,337,292
15	การผลิตผลิตภัณฑ์อาหารและเครื่องดื่ม	1,294	27,132,226	1,012,925.3	122,688.7	264,704.2	11,650.4	3,441,348.8	170,408.4	Manufacture of food products and beverages	170,408.4	
17	การผลิตสิ่งทอ	99	139,392	3,121.7	739.4	681.4	3,121.4	22,444.2	3,173.2	Manufacture of textiles	3,173.2	
18	การผลิตเครื่องแต่งกายรวมทั้งการตกแต่งและย้อมสีเส้นด้าย	1,128	65,293	41,072.2	1,021.9	9,510.0	1,359.1	5,555.7	86.9	Manufacture of wearing apparel; dressing and dyeing of fur	86.9	
19	การผลิตเครื่องประดับรวมทั้งการผลิตเครื่องประดับเงินทอง	7	3,746	2,285.7	139.5	20.9	-	1,294.7	5.6	Tanning and dressing of leather; manufacture of luggage, handbags, saddlery, harness and footwear	5.6	
20	การผลิตไม้และผลิตภัณฑ์จากไม้และไม้ดัด รวมทั้งเฟอร์นิเจอร์	329	3,756,377	2,682,002.9	13,066.2	102,659.8	5,900.0	735,448.0	150,964.7	Manufacture of wood and of products of wood and cork, except furniture; manufacture of articles of straw and plaiting materials	150,964.7	
21	การผลิตกระดาษและผลิตภัณฑ์กระดาษ	14	898,538	504,897.0	-	10,235.8	82,914.4	92,226.6	386.6	Manufacture of paper and paper products	386.6	
22	การผลิตยางและผลิตภัณฑ์ยาง	175	238,221	114,313.2	1,564.8	4,941.4	45,977.4	47,836.6	794.9	Publishing, printing and reproduction of recorded media	794.9	
23	การผลิตผลิตภัณฑ์พลาสติกและผลิตภัณฑ์พลาสติก	3	D	D	-	D	-	D	D	Manufacture of coke, refined petroleum products and nuclear fuel	D	
24	การผลิตเคมีภัณฑ์และผลิตภัณฑ์เคมี	40	24,018	16,971.7	1,569.7	561.4	48.0	4,976.7	78.5	Manufacture of chemicals and chemical products	78.5	
25	การผลิตผลิตภัณฑ์ยางและพลาสติก	122	75,335,005	64,450,835.0	6,093.3	764,446.1	11,547.0	6,585,908.9	1,126,360.4	Manufacture of rubber and plastics products	1,126,360.4	
26	การผลิตผลิตภัณฑ์จากแร่โลหะ	229	1,735,646	1,139,761.2	786.0	98,382.0	859.5	292,730.5	14,495.1	Manufacture of other non-metallic mineral products	14,495.1	
27	การผลิตโลหะขั้นพื้นฐาน	11	1,269,224	531,501.4	27,721.1	6,720.2	738.5	631,943.3	30,417.1	Manufacture of basic metals	30,417.1	
28	การผลิตผลิตภัณฑ์จากโลหะและเครื่องจักรและอุปกรณ์	1,075	2,136,710	1,705,778.7	92,742.9	26,943.6	46,222.8	199,821.2	12,981.8	Manufacture of fabricated metal products, except machinery and equipment	12,981.8	
29	การผลิตเครื่องจักรและอุปกรณ์ ซึ่งมีได้จัดประเภทไว้ในที่อื่น	89	673,274	286,363.4	4,461.1	50,024.4	3,836.2	168,367.1	8,882.2	Manufacture of machinery and equipment n.e.c.	8,882.2	
31	การผลิตเครื่องจักรและอุปกรณ์ไฟฟ้า ซึ่งมีได้จัดประเภทไว้ในที่อื่น	51	41,171	27,043.0	1,212.9	443.0	841.0	4,015.4	2,638.0	Manufacture of electrical machinery and apparatus n.e.c.	2,638.0	
32	การผลิตอุปกรณ์และเครื่องมือวัดทางวิทยาศาสตร์ และการสื่อสาร	6	48,962	15,869.2	411.9	344.9	320.0	4,761.4	26,590.6	Manufacture of radio, television and communication equipment and apparatus	26,590.6	
33	การผลิตอุปกรณ์ที่ใช้ในทางการแพทย์ การวัดความถี่สูง และอุปกรณ์ที่ใช้ในทางทัศนศาสตร์	16	74,505	24,896.9	2,751.2	6,878.8	5,800.0	9,694.5	757.4	Manufacture of medical, precision and optical instruments, watches and clocks	757.4	
34	การผลิตยานยนต์ส่วนบุคคลและรถจักรยานยนต์	3	D	D	D	D	-	D	-	Manufacture of motor vehicles, trailers and semi-trailers	-	
35	การผลิตเครื่องอุปโภคบริโภคและอื่นๆ	25	10,857	7,293.5	383.1	44.7	300.0	2,879.6	43.8	Manufacture of other transport equipment	43.8	
36	การผลิตเฟอร์นิเจอร์ รวมทั้งการผลิตเฟอร์นิเจอร์ประเภทไม้เนื้อแข็ง	410	1,001,131	697,543.7	4,045.3	8,011.1	1,064.0	159,709.3	11,116.1	Manufacture of furniture; manufacturing n.e.c.	11,116.1	

หมายเหตุ : D หมายถึง ตัวเลขที่ไม่ได้ระบุ

Note : D means disclosure prohibited.

ตาราง 4 คนทำงานในสถานประกอบการอุตสาหกรรมผลิตในปี 2549 จำแนกตามสถานภาพการทำงาน เพศ และหมวดอุตสาหกรรม
TABLE 4 PERSONS ENGAGED IN MANUFACTURING ESTABLISHMENTS IN 2006 BY WORK STATUS, SEX AND DIVISION OF INDUSTRY

รหัส Code	หมวดอุตสาหกรรม Division of Industry	จำนวน สถาน- ประกอบ Number of establishments	รวม Total		คนที่ทำงานโดยไม่ได้รับค่าจ้าง/ unpaid workers				คนที่ทำงานที่มีฝีมือ Skill labour				คนที่ทำงานที่ไม่มีฝีมือ Unskill labour				ผู้จ้างอื่น ๆ Other employees		Division of Industry			
			รวม Total	ชาย Male	รวม Total	ชาย Male	หญิง Female	รวม Total	ชาย Male	หญิง Female	รวม Total	ชาย Male	หญิง Female	รวม Total	ชาย Male	หญิง Female	รวม Total	ชาย Male		หญิง Female		
																					จำนวน Total	จำนวน Total
รวม		5,126	74,681	35,819	38,865	6,838	3,664	3,176	59,612	28,273	31,339	38,042	19,928	18,117	21,569	8,346	13,222	8,231	3,882	4,350	Total	
15	การผลิตภัตตาคารและเครื่องดื่ม	1,294	28,719	9,512	19,208	2,064	914	1,150	23,243	7,088	16,155	11,264	3,768	7,497	11,978	3,320	8,658	3,413	1,510	1,903	Manufacture of food products and beverages	
17	การผลิตสิ่งทอ	99	451	145	306	135	53	82	297	84	213	248	50	198	48	34	14	19	8	11	Manufacture of textiles	
18	การผลิตเครื่องแต่งกาย รวมทั้งการตกแต่งและซ่อมแซมเสื้อผ้า	1,128	1,763	228	1,536	1,279	198	1,081	484	30	455	404	8	395	81	21	59	-	-	-	Manufacture of wearing apparel; dressing and dyeing of fur	
19	การซ่อมและตกแต่งยานยนต์ รวมทั้งการผลิตรถจักรยานยนต์	7	40	10	30	10	6	4	29	4	25	4	4	-	25	-	25	1	-	1	Tanning and dressing of leather; manufacture of luggage, handbags, saddlery, harness and footwear	
20	การผลิตไม้และผลิตภัณฑ์จากไม้และไม้ก๊อก ยกเว้น เชอร์รี่มีดอร์	329	5,658	3,313	2,345	495	273	222	4,259	2,631	1,627	3,484	2,225	1,259	775	406	369	904	409	496	Manufacture of wood and of products of wood and cork, except furniture; manufacture of articles of straw and plaiting materials	
21	การผลิตกระดาษและผลิตภัณฑ์กระดาษ	14	561	325	236	24	11	13	411	261	150	245	146	99	166	115	51	126	53	73	Manufacture of paper and paper products	
22	การพิมพ์โฆษณา การพิมพ์ และการทำสิ่งพิมพ์อื่น	175	814	469	345	258	157	101	399	263	137	379	249	131	20	14	6	157	49	108	Publishing, printing and reproduction of recorded media	
23	การผลิตผลิตภัณฑ์จากปิโตรเลียมที่ได้จากการกลั่น น้ำมันปิโตรเลียมและเชื้อเพลิงปิโตรเลียม	3	201	152	49	-	-	-	125	110	15	118	108	10	7	2	5	76	42	34	Manufacture of coke, refined petroleum products and nuclear fuel	
24	การผลิตเคมีภัณฑ์และผลิตภัณฑ์เคมี	40	584	296	289	47	29	18	499	240	260	481	231	251	18	9	9	38	27	11	Manufacture of chemicals and chemical products	
25	การผลิตผลิตภัณฑ์ยางและพลาสติก	122	23,715	12,303	11,411	79	51	28	21,296	10,954	10,341	15,063	7,923	7,140	6,233	3,031	3,202	2,340	1,298	1,042	Manufacture of rubber and plastics products	
26	การผลิตผลิตภัณฑ์จากแร่โลหะ	229	2,492	1,650	841	261	193	68	1,943	1,343	600	1,172	854	319	771	490	281	287	114	173	Manufacture of other non-metallic mineral products	
27	การผลิตโลหะขั้นมูลฐาน	11	612	353	259	21	20	1	479	270	209	430	241	189	49	29	20	112	63	49	Manufacture of basic metals	
28	การผลิตผลิตภัณฑ์จากโลหะประดิษฐ์ ยกเว้นเครื่องจักรและอุปกรณ์	1,075	4,345	3,766	579	1,365	1,206	160	2,596	2,401	195	2,104	2,001	103	492	400	92	384	160	224	Manufacture of fabricated metal products, except machinery and equipment	
29	การผลิตเครื่องจักรและอุปกรณ์ ซึ่งมีได้ตั้งประเภทไว้ในที่อื่น	89	877	722	155	115	86	29	657	585	72	495	458	37	162	127	35	105	51	54	Manufacture of machinery and equipment n.e.c.	
31	การผลิตเครื่องจักรและเครื่องมือไฟฟ้า ซึ่งมีได้ตั้งประเภทไว้ในที่อื่น	51	137	119	19	67	57	11	65	61	4	64	60	4	1	1	-	5	1	4	Manufacture of electrical machinery and apparatus n.e.c.	
32	การผลิตอุปกรณ์และเครื่องมือวิทยุ โทรทัศน์ และการสื่อสาร	6	42	33	9	6	6	-	32	23	9	28	19	9	4	4	-	4	4	-	Manufacture of radio, television and communication equipment and apparatus	
33	การผลิตอุปกรณ์ที่ใช้ในทางการแพทย์ การวัดความถี่ และอุปกรณ์ที่ใช้ในทางทัศนศาสตร์ นาฬิกา	16	207	174	33	17	15	2	184	158	26	173	152	21	11	6	5	6	1	5	Manufacture of medical, precision and optical instruments, watches and clocks	
34	การผลิตยานยนต์ รถแทรกเตอร์รถพ่วง	3	33	28	5	2	1	1	31	27	4	29	25	4	2	2	-	-	-	-	Manufacture of motor vehicles, trailers and semi-trailers	
35	การผลิตเครื่องอุปโภคบริโภคอื่น ๆ	25	138	120	18	28	26	2	102	93	9	76	67	9	26	26	-	8	1	7	Manufacture of other transport equipment	
36	การผลิตเฟอร์นิเจอร์ รวมทั้งการผลิตสิ่งไม้ได้ตั้งประเภทไว้ในที่อื่น	410	3,292	2,101	1,192	565	362	203	2,481	1,647	833	1,781	1,339	442	700	309	391	246	91	155	155	Manufacture of furniture; manufacturing n.e.c.

ตาราง 5 จำนวนสถานประกอบการอุตสาหกรรมเกษตร จำนวนตามจำนวนวันทำงานต่อสัปดาห์ จำนวนชั่วโมงทำงานต่อวันของลูกจ้าง และหมวดอุตสาหกรรม

TABLE 5 NUMBER OF MANUFACTURING ESTABLISHMENTS BY WORKING DAYS PER WEEK, WORKING HOURS PER DAY OF EMPLOYEES AND DIVISION OF INDUSTRY

รหัส Code	หมวดอุตสาหกรรม	จำนวน สถาน ประกอบการ Number of establishments	ลูกจ้างในกรรมสิทธิ์ Operatives					ลูกจ้างอื่น ๆ Other employees					Division of Industry	
			จำนวนวันทำงานต่อสัปดาห์		จำนวนชั่วโมงทำงานต่อวัน		จำนวนวันทำงานต่อสัปดาห์		จำนวนชั่วโมงทำงานต่อวัน		Total			
			≤ 5	6-7	< 8	8-10	> 10	≤ 5	6-7	< 8		8-10		> 10
	รวม	5,126	297	1,750	182	338	1,870	22	23	416	33	26	445	2
15	การผลิตผลิตภัณฑ์อาหารและเครื่องดื่ม	1,294	98	338	105	148	387	7	5	72	22	8	88	2
17	การผลิตสิ่งทอ	99	9	35	1	3	43	-	-	6	-	-	6	-
18	การผลิตเครื่องแต่งกาย รวมทั้งการตกแต่งและย้อมเส้นด้าย	1,128	55	74	1	27	102	-	-	-	-	-	-	-
19	การฟอกและตกแต่งหนังฟอก รวมทั้งการผลิตกระเป๋าเดินทาง กระเป๋าถือ อานม้า เครื่องพิมพ์ภาพ และรองเท้า	7	-	3	-	-	3	-	-	1	-	-	1	-
20	การผลิตไม้และผลิตภัณฑ์จากไม้และไม้ก๊อก ยกเว้น เฟอร์นิเจอร์ รวมทั้งการผลิตสิ่งของที่ทำจากพลาสติกและวัสดุพลาสติกอื่นๆ	329	15	88	32	38	96	1	-	43	-	1	42	-
21	การผลิตกระดาษและผลิตภัณฑ์กระดาษ	14	-	9	-	1	8	-	-	7	-	1	6	-
22	การผลิตพิมพ์เขียว และการทำสำเนาเสมือนจริง	175	4	63	-	1	66	-	1	29	-	1	29	-
23	การผลิตผลิตภัณฑ์จากไม้ ไม้สังเคราะห์ที่ได้จากการกลั่น น้ำมันปิโตรเลียมและเชื้อเพลิงปรมาณู	3	1	2	-	-	2	1	2	1	-	-	3	-
24	การผลิตเคมีภัณฑ์และผลิตภัณฑ์เคมี	40	1	25	-	3	23	1	-	3	-	-	3	-
25	การผลิตผลิตภัณฑ์ยางและพลาสติก	122	1	88	27	16	94	6	2	60	9	10	61	-
26	การผลิตผลิตภัณฑ์จากแร่โลหะ	229	39	146	5	69	119	2	3	45	-	-	49	-
27	การผลิตโลหะขั้นมูลฐาน	11	-	7	-	-	5	2	-	3	-	-	3	-
28	การผลิตผลิตภัณฑ์ที่ทำจากโลหะประติมากรรม ยกเว้นเครื่องจักรและอุปกรณ์	1,075	51	602	-	31	621	1	1	88	-	1	88	-
29	การผลิตเครื่องจักรและอุปกรณ์ ซึ่งมีได้แก่ประเภทไว้ในที่อื่น	89	6	53	1	-	59	-	6	13	1	-	21	-
31	การผลิตเครื่องจักรและเครื่องอุปกรณ์ไฟฟ้า ซึ่งมีได้แก่ประเภทไว้ในที่อื่น	51	4	21	-	-	25	-	-	5	-	4	1	-
32	การผลิตอุปกรณ์และเครื่องอุปกรณ์วิทยุ โทรทัศน์ และการสื่อสาร	6	-	5	-	-	5	-	-	1	-	-	1	-
33	การผลิตอุปกรณ์ที่ใช้ในทางการแพทย์ การวัดความถี่ และอุปกรณ์ที่ใช้ในทางทัศนศาสตร์ นาฬิกา	16	-	10	-	-	10	-	-	2	-	-	2	-
34	การผลิตยานยนต์ รถพ่วงและรถแทรกเตอร์	3	-	3	-	-	3	-	-	-	-	-	-	-
35	การผลิตเครื่องอุปกรณ์การขนส่งอื่นๆ	25	-	16	1	-	17	-	-	3	-	-	3	-
36	การผลิตเฟอร์นิเจอร์ รวมทั้งการผลิตเครื่องมือได้แก่ประเภทไว้ในที่อื่น	410	13	162	9	1	182	1	3	34	1	-	38	-

ตาราง 6 กำหนดเงินประกันปี 2549 อุตสาหกรรมสุราและการหมัก
TABLE 6 REMUNERATION IN 2006 BY DIVISION OF INDUSTRY

รหัส Code	ประเภทอุตสาหกรรม Division of Industry	จำนวน		ผู้จ้างในบริษัทผู้ผลิต Manufacturing				ผู้จ้างอื่น ๆ Other employees				Division of Industry					
		จำนวน establishments	จำนวนผู้ จ้าง employees	รวม Total	ค่าจ้าง (เงินบาท) Wages, salaries	ค่าจ้าง (เงินบาท) Overtime bonus etc.	ค่าจ้าง (เงินบาท) Medical care	ค่าจ้าง (เงินบาท) Other benefits	รวม Total	ค่าจ้าง (เงินบาท) Wages, salaries	ค่าจ้าง (เงินบาท) Overtime bonus etc.		ค่าจ้าง (เงินบาท) Medical care	ค่าจ้าง (เงินบาท) Other benefits			
															จำนวน establishments	จำนวนผู้ จ้าง employees	รวม Total
		จำนวน	จำนวนผู้จ้าง	รวม	ค่าจ้าง (เงินบาท)	ค่าจ้าง (เงินบาท)	ค่าจ้าง (เงินบาท)	ค่าจ้าง (เงินบาท)	รวม	ค่าจ้าง (เงินบาท)	ค่าจ้าง (เงินบาท)	ค่าจ้าง (เงินบาท)	ค่าจ้าง (เงินบาท)				
		5,126	67,842	6,327,727.5	4,979,740.9	3,804,653.1	842,730.5	37,733.4	49,997.1	344,626.8	1,347,986.6	1,028,797.6	211,634.6	9,399.2	22,003.3	76,151.9	Total
15	การผลิตเครื่องดื่มแอลกอฮอล์	1,294	26,656	2,467,306.5	1,856,352.9	1,470,175.5	262,911.7	9,968.9	25,044.1	88,652.6	6,102,533.6	4,519,271.1	98,295.2	7,356.5	8,851.8	36,322.9	Manufacture of food products and beverages
17	การผลิตสิ่งทอ	99	316	17,912.5	14,582.5	13,801.0	395.2	-	147.4	238.9	3,330.0	2,879.0	327.7	-	15.8	107.4	Manufacture of textiles
18	การผลิตเครื่องสำอางรวมทั้งเครื่องสำอางและย้อมสี	1,128	484	133,339.6	133,339.6	130,862.2	-	-	182.4	121.0	-	-	-	-	-	-	Manufacture of wearing apparel, dressing and dyeing of fur
19	การผลิตเครื่องหนังรวมทั้งการผลิตกระเป๋าเดินทาง																Tanning and dressing of leather, manufacture of luggage, handbags, saddlery, harness and footwear
20	การผลิตไม้และผลิตภัณฑ์ไม้รวมทั้งการผลิตเฟอร์นิเจอร์	7	30	1,906.0	1,843.0	1,760.0	-	-	-	85.0	63.0	60.0	-	-	-	3.0	Manufacture of wood and of products of wood and cork, except furniture; manufacture of articles of straw and plaiting materials
21	การผลิตกระดาษและผลิตภัณฑ์กระดาษ	329	5,163	441,702.4	343,566.8	264,346.1	61,708.0	265.6	3,878.5	13,368.6	98,135.6	77,680.9	12,190.3	16.6	4,273.1	3,974.5	Manufacture of paper and paper products
22	การผลิตสิ่งพิมพ์และการทำสิ่งพิมพ์	14	537	64,145.8	41,104.4	33,210.0	6,311.6	77.4	235.6	1,269.8	23,041.4	14,932.0	7,377.3	98.2	25.5	608.3	Publishing, printing and reproduction of recorded media
23	การผลิตผลิตภัณฑ์ปิโตรเลียมรวมทั้งผลิตภัณฑ์ปิโตรเลียม	175	556	47,352.4	31,521.3	28,329.7	1,734.4	0.3	406.6	1,050.3	15,831.1	14,146.4	931.7	-	136.9	616.1	Manufacture of coke, refined petroleum products and nuclear fuel
24	การผลิตผลิตภัณฑ์เคมีภัณฑ์	40	537	11,838.0	7,675.2	6,006.9	1,391.6	-	-	276.7	4,162.8	3,955.8	-	-	-	207.0	Manufacture of chemicals and chemical products
25	การผลิตผลิตภัณฑ์พลาสติก	122	23,636	2,255,781.8	1,866,966.7	1,361,146.5	417,896.8	20,410.1	6,661.3	60,852.1	388,415.0	294,943.8	73,466.1	649.7	6,042.7	13,712.7	Manufacture of rubber and plastics products
26	การผลิตผลิตภัณฑ์โลหะ	229	2,230	206,770.9	160,799.1	136,000.3	15,471.7	382.0	1,066.9	7,938.2	45,071.8	24,903.1	4,398.9	92.3	140.1	16,137.5	Manufacture of other non-metallic mineral products
27	การผลิตเหล็กกล้า	11	591	124,086.1	93,076.9	27,515.9	13,318.8	-	2,160.0	50,082.2	31,009.2	25,992.1	4,151.3	-	83.1	30.8	Manufacture of basic metals
28	การผลิตเครื่องจักรกลรวมทั้งเครื่องจักรกลและอุปกรณ์	1,075	2,979	290,036.8	232,702.9	198,855.5	20,389.5	1,403.9	4,005.6	8,050.4	57,333.8	51,586.9	3,325.4	-	865.3	1,984.2	Manufacture of fabricated metal products, except machinery and equipment
29	การผลิตเครื่องจักรกลและอุปกรณ์ที่มีได้ประกอบไว้ในที่อื่น	89	762	113,867.3	96,665.5	71,481.4	16,270.0	1,229.5	2,818.7	4,865.9	17,201.8	13,972.4	2,318.7	60.0	215.0	635.7	Manufacture of machinery and equipment n.e.c.
31	การผลิตเครื่องจักรกลและอุปกรณ์ไฟฟ้าซึ่งได้ประกอบไว้ในที่อื่น	51	70	6,945.5	5,536.1	4,682.6	756.3	-	1.8	95.4	1,409.4	1,392.0	-	-	-	17.4	Manufacture of electrical machinery and apparatus n.e.c.
32	การผลิตอุปกรณ์และเครื่องมือการวัด การวัด และการสื่อสาร	6	36	3,556.3	2,203.7	1,880.0	255.4	-	0.9	67.4	1,352.6	1,051.6	274.9	-	-	26.0	Manufacture of radio, television and communication equipment and apparatus
33	การผลิตอุปกรณ์ที่ใช้ในอากาศยานรวมทั้งอากาศยาน	16	190	33,206.2	32,858.0	23,578.5	5,000.0	2,000.0	1,024.0	1,255.5	348.3	331.2	-	-	4.0	13.1	Manufacture of medical, precision and optical instruments, watches and clocks
34	การผลิตยานยนต์ รถจักรยานยนต์ และรถจักรยาน	3	31	D	D	D	D	D	D	-	-	-	-	-	-	-	Manufacture of motor vehicles, trailers and semi-trailers
35	การผลิตเครื่องอุปโภคบริโภค	25	110	9,662.1	7,755.9	7,189.8	285.3	50.0	35.1	195.7	1,906.2	1,490.0	250.0	50.0	25.0	91.2	Manufacture of other transport equipment
36	การผลิตเฟอร์นิเจอร์รวมทั้งการผลิตเครื่องใช้ในบ้าน	410	2,727	180,753.3	144,979.2	122,562.1	15,577.8	125.0	1,709.2	5,085.2	35,396.1	30,571.7	3,386.9	164.3	4.6	1,268.7	Manufacture of furniture, manufacturing n.e.c.

หมายเหตุ : D หมายถึง จำนวนที่ประเมิน
Note : D means disclosure prohibited.

ตาราง 7 มูลค่าวัตถุดิบและวัสดุประกอบฯ และสินค้าคงเหลือต้นปีและปลายปี 2549 จำนวนตามอุตสาหกรรม
TABLE 7 VALUE OF STOCKS AT THE BEGINNING AND THE END OF 2006 BY DIVISION OF INDUSTRY

รหัส Code	ประเภทอุตสาหกรรม Division of Industry	จำนวน สถาน- ประกอบการ Number of establishments	มูลค่า ณ ต้นปี 2549 At the beginning of 2006				มูลค่า ณ ปลายปี 2549 At the end of 2006				รวม Total	สินค้าคงเหลือ ต้นปี Finished goods	สินค้าคงเหลือ ปลายปี Finished goods	Division of Industry
			รวม Total	วัตถุดิบ และ วัสดุประกอบฯ Materials and components	สินค้า ระหว่าง ผลิต Work in progress	สินค้า สำเร็จรูป Finished goods	รวม Total	วัตถุดิบ และ วัสดุประกอบฯ Materials and components	สินค้า ระหว่าง ผลิต Work in progress	สินค้า สำเร็จรูป Finished goods				
			5,126	34,777,683.4	5,552,964.3	21,809,175.2	7,307,068.4	108,475.5	39,837,401.5	7,011,321.2	23,361,309.5	9,285,885.2	178,885.6	Total
15	การผลิตผลิตภัณฑ์อาหารและเครื่องดื่ม	1,294	5,068,299.7	1,345,183.0	167,586.1	3,545,902.5	9,628.2	6,321,563.7	1,515,591.4	722,923.7	4,061,667.2	21,381.3	Manufacture of food products and beverages	
17	การผลิตสิ่งทอ	99	40,618.9	17,690.0	8,835.8	14,090.6	2.5	49,288.4	20,863.2	10,253.3	18,163.7	8.2	Manufacture of textiles	
18	การผลิตเครื่องแต่งกายรวมทั้งการผลิตและย้อมสีเส้นด้าย	1,128	1,368.7	993.7	166.2	208.9	-	1,319.4	906.8	149.6	262.9	-	Manufacture of wearing apparel; dressing and dyeing of fur	
19	การผลิตและตกแต่งหนังสัตว์รวมทั้งการผลิตกระเป๋าเดินทาง	7	212.4	172.4	-	40.0	-	206.8	166.8	-	40.0	-	Tanning and dressing of leather; manufacture of luggage, handbags, saddlery,harness and footwear	
20	การผลิตไม้และผลิตภัณฑ์จากไม้และไม้ก๊อก ยกเว้น เฟอร์นิเจอร์	329	428,937.5	64,142.0	189,808.2	168,990.8	5,996.6	713,800.1	215,106.7	270,829.1	221,772.5	6,091.8	Manufacture of wood and of products of wood and cork, except furniture; manufacture of articles of straw and plaiting materials	
21	การผลิตกระดาษและผลิตภัณฑ์กระดาษ	14	57,038.3	39,788.8	3,966.8	13,312.7	-	56,823.1	40,145.5	5,494.5	11,183.1	-	Manufacture of paper and paper products	
22	การผลิตฟิล์มถ่ายรูปและผลิตภัณฑ์	175	7,077.0	5,572.1	524.1	960.0	20.8	8,765.3	6,367.0	1,095.7	1,278.4	24.2	Publishing, printing and reproduction of recorded media	
23	การผลิตผลิตภัณฑ์ถ่านโค้ก ผลิตภัณฑ์ที่ได้จากการถลุง	3	D	D	D	D	D	D	D	D	D	D	Manufacture of coke, refined petroleum products and nuclear fuel	
24	การผลิตเคมีภัณฑ์และผลิตภัณฑ์	40	3,181.8	1,770.9	22.0	1,388.9	-	2,991.4	1,692.4	21.8	1,277.2	-	Manufacture of chemicals and chemical products	
25	การผลิตผลิตภัณฑ์ยางและพลาสติก	122	27,670,647.5	3,318,291.3	21,187,478.1	3,163,266.8	1,611.3	31,205,541.6	4,444,651.7	22,185,554.5	4,568,835.9	6,499.5	Manufacture of rubber and plastics products	
26	การผลิตผลิตภัณฑ์จากแร่โลหะ	229	261,105.9	93,610.1	15,018.8	146,624.2	5,852.8	278,595.1	108,105.2	16,818.4	147,539.0	6,132.5	Manufacture of other non-metallic mineral products	
27	การผลิตโลหะขั้นมูลฐาน	11	231,521.7	148,905.7	6,712.6	52,644.5	23,259.0	303,264.0	179,322.8	8,337.7	90,584.8	25,018.6	Manufacture of basic metals	
28	การผลิตผลิตภัณฑ์ที่ทำจากโลหะประติมากรรมที่ทำขึ้นเครื่องจักรและอุปกรณ์	1,075	559,513.5	251,031.3	107,726.7	142,531.9	58,223.6	527,255.0	238,049.6	112,609.8	104,657.7	71,937.9	Manufacture of fabricated metal products, except machinery and equipment	
29	การผลิตเครื่องจักรและอุปกรณ์ ซึ่งมีได้ต่อประเภทไว้ในที่อื่น	89	36,015.7	21,560.4	13,069.2	1,386.2	-	29,435.3	12,678.2	10,112.8	6,644.3	-	Manufacture of machinery and equipment n.e.c.	
31	การผลิตเครื่องจักรและเครื่องมือประเภทไฟฟ้า ซึ่งมีได้ต่อประเภทไว้ในที่อื่น	51	4,353.8	2,605.8	700.0	158.0	890.0	1,687.8	567.8	430.0	122.0	568.0	Manufacture of electrical machinery and apparatus n.e.c.	
32	การผลิตอุปกรณ์และเครื่องมือประมง เครื่องมือประมง และเครื่องมือประมง	6	152,532.1	152,232.1	100.0	100.0	100.0	125,941.5	125,641.5	100.0	100.0	100.0	Manufacture of radio, television and communication equipment and apparatus	
33	การผลิตอุปกรณ์ที่ใช้ในงานวิทยาศาสตร์ การวัดความถี่ และอุปกรณ์ที่ใช้ในงานทัศนศาสตร์ ทัศนศึกษา	16	2,000.0	1,900.0	100.0	-	-	2,757.4	2,657.4	100.0	-	-	Manufacture of medical, precision and optical instruments, watches and clocks	
34	การผลิตยานยนต์ รถพ่วงและรถจักรยานยนต์	3	-	-	-	-	-	-	-	-	-	-	Manufacture of motor vehicles, trailers and semi-trailers	
35	การผลิตเรือ อุปกรณ์การขนส่งอื่น ๆ	25	620.0	514.3	-	-	105.8	778.1	558.1	-	-	220.1	Manufacture of other transport equipment	
36	การผลิตเฟอร์นิเจอร์ รวมทั้งการผลิตซึ่งมีได้ต่อประเภทไว้ในที่อื่น	410	133,403.5	64,906.6	15,578.6	50,388.3	2,530.0	180,731.1	76,022.7	16,478.6	47,587.1	40,642.7	Manufacture of furniture; manufacturing n.e.c.	

หมายเหตุ : D หมายถึง ค่าลบที่ไม่ได้บอก

Note : D means disclosure prohibited.

ตาราง 8 ส่วนเปลี่ยนแปลงของมูลค่าวัตถุดิบและวัสดุประกอบฯ และสินค้าคงเหลือในปี 2549 ขั้แบ่งตามหมวดอุตสาหกรรม

TABLE 8 CHANGE IN VALUE OF STOCKS IN 2006 BY DIVISION OF INDUSTRY

(พันบาท In Thousand Baht)

รหัส Code	หมวดอุตสาหกรรม	จำนวน สถาน- ประกอบ Number of establishments	ส่วนเปลี่ยนแปลงของมูลค่าวัตถุดิบและวัสดุประกอบฯ และสินค้าคงเหลือ Change in value of stocks					Division of Industry
			รวม Total	วัตถุดิบและ วัสดุประกอบฯ Materials and components	สินค้าระหว่าง ผลิต Work in progress	สินค้า สำเร็จรูป Finished goods	สินค้าที่ซื้อ เข้ามาในสภาพเดิม Goods purchased for resale	
	รวม	5,126	5,059,718.1	1,458,356.9	1,552,134.4	1,978,816.8	70,410.1	Total
15	การผลิตผลิตภัณฑ์อาหารและเครื่องดื่ม	1,294	1,253,263.9	170,408.4	555,337.7	515,764.7	11,753.1	Manufacture of food products and beverages
17	การผลิตสิ่งทอ	99	8,669.5	3,173.2	1,417.5	4,073.1	5.7	Manufacture of textiles
18	การผลิตเครื่องแต่งกาย รวมทั้งการตกแต่งและซ่อมสิ่งนสัตว์	1,128	-49.4	-86.9	-16.6	54.1	-	Manufacture of wearing apparel; dressing and dyeing of fur
19	การห่อและตกแต่งถุงฟอก รวมทั้งการผลิตกระเป๋าเดินทาง กระเป๋าถือ อานม้า เครื่องเขียนและเครื่องหนัง	7	-	5.6	-	-	-	Tanning and dressing of leather; manufacture of luggage, handbags, saddlery, harness and footwear
20	การผลิตไม้และผลิตภัณฑ์จากไม้และไม้ดอก ยกเว้น เฟอร์นิเจอร์ รวมทั้งการผลิตสิ่งของที่ทำจากฟางและวัสดุจากสานอื่นๆ	329	284,862.6	150,964.7	81,020.9	52,781.8	95.2	Manufacture of wood and of products of wood and cork, except furniture; manufacture of articles of straw and plaiting materials
21	การผลิตกระดาษและผลิตภัณฑ์กระดาษ	14	-215.3	386.6	1,527.6	-2,129.5	-	Manufacture of paper and paper products
22	การพิมพ์โฆษณา การพิมพ์ และการทำสำเนาสิ่งนบันทึก	175	1,688.4	794.9	571.6	318.4	3.4	Printing, publishing and reproduction of recorded media
23	การผลิตผลิตภัณฑ์จากไม้สัก ผลิตภัณฑ์ที่ได้จากการถักนั้มนั้มีไ้โรเรียนและเชื้อเพลิงปรมาณู	3	D	D	D	D	D	Manufacture of coke, refined petroleum products and nuclear fuel
24	การผลิตเคมีภัณฑ์และผลิตภัณฑ์เคมี	40	-190.4	-78.5	-0.2	-111.7	-	Manufacture of chemicals and chemical products
25	การผลิตผลิตภัณฑ์ยางและพลาสติก	122	3,534,894.1	1,126,360.4	998,076.4	1,405,569.1	4,888.2	Manufacture of rubber and plastics products
26	การผลิตผลิตภัณฑ์จากแร่โลหะ	229	17,489.2	14,495.1	1,799.5	914.8	279.7	Manufacture of other non-metallic mineral products
27	การผลิตโลหะขั้นมูลฐาน	11	71,742.2	30,417.1	1,625.2	37,940.3	1,759.6	Manufacture of basic metals
28	การผลิตผลิตภัณฑ์ที่ทำจากโลหะประดิษฐ์ ยกเว้นเครื่องจักรและอุปกรณ์	1,075	-32,258.5	-12,981.8	4,883.1	-37,874.1	13,714.3	Manufacture of fabricated metal products, except machinery and equipment
29	การผลิตเครื่องจักรและอุปกรณ์ ซึ่งมีได้จัดประเภทไว้ในที่อื่น	89	-6,850.4	-8,882.2	-2,956.4	5,258.1	-	Manufacture of machinery and equipment n.e.c.
31	การผลิตเครื่องจักรและเครื่องอุปกรณไฟฟ้า ซึ่งมีได้จัดประเภทไว้ในที่อื่น	51	-2,666.0	-2,038.0	-270.0	-36.0	322.0	Manufacture of electrical machinery and apparatus n.e.c.
32	การผลิตอุปกรณ์และเครื่องอุปกรณวิทยุ โทรทัศน์ และการสื่อสาร	6	-26,590.6	-26,590.6	-	-	-	Manufacture of radio, television and communication equipment and apparatus
33	การผลิตอุปกรณ์ที่ใช้ในทางเกษตร การวัดความถี่ และอุปกรณ์ที่ใช้ในทางทัศนศาสตร์ นาฬิกา	16	757.4	757.4	-	-	-	Manufacture of medical, precision and optical instruments, watches and clocks
34	การผลิตยานยนต์ รถพ่วงและรถจักรยานยนต์	3	-	-	-	-	-	Manufacture of motor vehicles, trailers and semi-trailers
35	การผลิตเครื่องอุปกรณการขนส่งอื่นๆ	25	158.1	43.8	-	-	114.3	Manufacture of other transport equipment
36	การผลิตเฟอร์นิเจอร์ รวมทั้งการผลิตซึ่งมิได้จัดประเภทไว้ในที่อื่น	410	47,327.7	11,116.1	900.1	-2,801.2	38,112.7	Manufacture of furniture; manufacturing n.e.c.

หมายเหตุ : D หมายถึง ตัวเลขที่ไม่เปิดเผย

Note : D means disclosure prohibited.

ตาราง 9 ค่าใช้จ่ายสุทธิและค่าภาษีมูลค่าเพิ่มของสถานประกอบการตามการลงภาษีปี 2549 อุตสาหกรรมอุตสาหกรรม

TABLE 9 TOTAL EXPENSES AND NET VALUE ADDED TAX OF MANUFACTURING ESTABLISHMENTS IN 2006 BY DIVISION OF INDUSTRY

รหัส Code	ประเภท ประเภท	จำนวน สถาน- ประกอบการ Number of establishments	รวม Total	ค่าซื้อวัตถุดิบ และวัสดุประกอบ ที่ซื้อเข้า Purchase of materials and components	ค่าใช้พลังงาน และค่าไฟฟ้า ที่ใช้ในการผลิต Cost of electricity used in production and cost of fuels	ค่าซ่อมแซมและ บำรุงรักษา สถานที่ Cost of repair and maintenance sites	ค่าซ่อมแซมและ บำรุงรักษา เครื่องจักร เครื่องใช้ Cost of repair and maintenance of machinery and equipment	ค่าซ่อมแซมและ บำรุงรักษา สินค้า ที่ซื้อเข้ามา Purchase of goods for resale	ค่าจ้างขนาน ส่ง Cost of contract and commission work	ค่าใช้ของ บริการ Administrative expense	ค่าใช้จ่าย อื่น ๆ Other expenses	ค่าภาษี มูลค่าเพิ่ม สุทธิ Net value added tax	รวม Total	Division of Industry
15	การผลิตเครื่องดื่ม Manufacture of food products and beverages	1,294	28,429,895.5	21,325,525.0	1,012,925.3	122,688.7	264,704.2	1,123,791.5	11,650.4	1,611,588.7	1,284,174.0	389,817.6	1,554,606.8	Manufacture of food products and beverages
17	กระดาษสิ่งพิมพ์ Manufacture of paper and printing materials	99	150,040.1	112,249.6	3,121.7	207.1	739.4	681.4	3,121.4	16,596.4	7,450.5	130.8	1,193.5	Manufacture of paper and printing materials
18	การผลิตเครื่องนุ่งห่ม Manufacture of wearing apparel, dressing and dyeing of fur	1,128	88,428.6	41,072.2	6,685.3	1.5	1,021.9	9,510.0	1,359.1	27,656.5	540.3	140.0	174.2	Manufacture of wearing apparel, dressing and dyeing of fur
19	การผลิตเครื่องหนัง Manufacture of leather, manufacture of luggage, handbags, saddlery, harness and footwear	7	3,867.6	2,285.7	139.5	-	20.9	-	-	580.2	754.6	-	26.7	Manufacture of leather, manufacture of luggage, handbags, saddlery, harness and footwear
20	การผลิตเฟอร์นิเจอร์ Manufacture of furniture, except of wood and cork, except of furniture; manufacture of articles of straw and plaiting materials	329	4,163,645.8	2,682,002.9	275,126.0	13,066.2	102,639.8	93,158.5	5,900.0	355,063.2	187,768.2	15,581.2	176,698.6	Manufacture of furniture, except of wood and cork, except of furniture; manufacture of articles of straw and plaiting materials
21	การผลิตกระดาษและผลิตภัณฑ์ Manufacture of paper and paper products	14	916,034.3	504,897.1	23,399.9	-	10,235.8	185,250.3	82,914.4	62,459.1	11,740.2	381.5	15,591.2	Manufacture of paper and paper products
22	การผลิตสื่ออัดเสียง Manufacture of recorded media	175	258,019.6	114,313.2	22,331.5	1,564.8	4,941.4	2,050.7	45,977.3	48,821.6	6,431.8	307.1	5,955.6	Publishing, printing and reproduction of recorded media
23	การผลิตปิโตรเลียม Manufacture of coke, refined petroleum products and nuclear fuel	3	D	D	D	-	D	D	-	D	D	D	D	Manufacture of coke, refined petroleum products and nuclear fuel
24	การผลิตปิโตรเลียมและผลิตภัณฑ์ Manufacture of chemicals and chemical products	40	24,793.2	16,971.7	1,369.7	12.0	561.4	-	48.0	2,869.7	1,160.5	52.4	417.7	Manufacture of chemicals and chemical products
25	การผลิตพลาสติกและผลิตภัณฑ์ Manufacture of rubber and plastics products	122	78,447,232.3	64,450,835.0	2,052,816.8	6,093.3	76,446.1	2,589,717.9	11,547.0	2,371,465.1	2,498,562.9	27,407.6	660,858.7	Manufacture of rubber and plastics products
26	การผลิตแร่และผลิตภัณฑ์ Manufacture of other non-metallic mineral products	229	1,844,490.8	1,139,761.2	167,375.6	786.0	98,382.0	50,246.3	859.5	146,747.1	76,325.3	1,937.6	58,176.3	Manufacture of other non-metallic mineral products
27	การผลิตโลหะขั้นพื้นฐาน Manufacture of basic metals	11	1,339,798.6	531,501.4	28,858.9	27,772.1	6,270.2	72,106.7	738.5	367,769.2	225,661.5	26.1	37,239.2	Manufacture of basic metals
28	การผลิตเครื่องจักรกล Manufacture of fabricated metal products, except machinery and equipment	1,075	2,275,959.3	1,708,778.7	92,742.9	2,782.0	26,943.6	46,222.8	49,437.2	167,014.4	62,105.6	1,797.3	71,375.4	Manufacture of fabricated metal products, except machinery and equipment
29	การผลิตเครื่องจักรกลและอุปกรณ์ Manufacture of machinery and equipment n.e.c.	89	744,957.5	286,363.4	140,732.1	4,461.1	50,024.4	10,607.5	3,836.2	178,161.6	11,601.7	6,181.1	9,829.2	Manufacture of machinery and equipment n.e.c.
31	การผลิตเครื่องใช้ไฟฟ้า Manufacture of electrical machinery and apparatus n.e.c.	51	42,294.6	27,043.0	1,212.9	97.5	443.0	5,480.0	841.0	4,071.6	380.7	288.4	976.0	Manufacture of electrical machinery and apparatus n.e.c.
32	การผลิตอุปกรณ์การสื่อสาร Manufacture of radio, television and communication equipment and apparatus	6	23,568.2	15,869.2	663.6	411.9	344.9	320.0	-	4,690.3	80.0	13.2	1,095.0	Manufacture of radio, television and communication equipment and apparatus
33	การผลิตเครื่องมือการวัด Manufacture of medical, precision and optical instruments, watches and clocks	16	77,356.8	24,896.9	25,240.5	2,751.2	6,878.8	-	5,800.0	8,037.4	2,781.1	55.3	487.0	Manufacture of medical, precision and optical instruments, watches and clocks
34	การผลิตยานยนต์ Manufacture of motor vehicles, trailers and semi-trailers	3	D	D	D	D	D	-	-	D	D	D	D	Manufacture of motor vehicles, trailers and semi-trailers
35	การผลิตเรือและอากาศยาน Manufacture of other transport equipment	25	12,341.1	7,293.5	383.1	-	44.7	300.0	-	3,258.6	359.9	41.4	365.0	Manufacture of other transport equipment
36	การผลิตเฟอร์นิเจอร์ Manufacture of furniture, manufacturing n.e.c.	410	1,075,673.0	697,543.7	41,016.6	4,045.3	8,011.1	100,857.2	1,064.0	128,465.5	30,891.3	3,756.8	29,074.7	Manufacture of furniture, manufacturing n.e.c.

หมายเหตุ : D หมายถึง ตัวเลขที่ไม่ได้พบ
Note : D means disclosure prohibited.

ตาราง 10 รายรับสิ้นของสถานประกอบการอุตสาหกรรมตามผลิตภัณฑ์ปี 2549 จำแนกตามขนาดอุตสาหกรรม
TABLE 10 TOTAL RECEIPTS OF MANUFACTURING ESTABLISHMENTS IN 2006 BY DIVISION OF INDUSTRY

รหัส Code	จำนวน สถานประกอบการ Number of establishments	รวม Total	มูลค่าการผลิต Sales of goods produced	รายรับจาก การขายสินค้า ที่ซื้อเข้ามา ในภาคพื้น Sales of goods purchased for resale	รายรับจาก บริการ Receipts for contract and commission work	รายรับจาก บริการ Receipts for repair and insulation work done for others	รายรับจาก ที่ดิน Receipts for rent on land	รายรับจาก ค่าเช่า อาคาร Receipts for rent on building, vehicle, machinery and equipment	เงินปันผล Dividend	ดอกเบี้ย Interest	กำไรสุทธิ Gain from currency exchange	รายรับอื่น ๆ Other receipts	Division of Industry
		รวม	145818.022.5	2,509,427.7	75,383.0	66,196.9	2,354.3	38,716.5	25,393.3	224,524.9	3,515,664.7	1,135,333.1	Total
15		การผลิตเครื่องดื่มแอลกอฮอล์	30,845,032.5	1,165,207.9	46,494.4	1,062.3	720.0	4,770.7	5,729.0	151,849.5	239,718.1	293,630.5	Manufacture of food products and beverages
17		การผลิตสิ่งทอ	166,324.6	872.8	321.6	-	-	-	-	14.6	22.5	425.9	Manufacture of textiles
18		การผลิตเครื่องหนัง รวมทั้งการตกแต่งและย้อมสีหนัง	154,227.4	10,307.0	22.0	-	-	-	100.0	-	-	149.2	Manufacture of wearing apparel, dressing and dyeing of fur
19		การผลิตเครื่องหนัง รวมทั้งการตกแต่งและย้อมสีหนัง	4,591.4	-	-	-	-	-	-	-	-	2.9	Tanning and dressing of leather; manufacture of luggage, handbags, saddlery harness and footwear
20		การผลิตไม้และผลิตภัณฑ์ไม้และไม้ตัด	4,574,969.5	104,407.4	231.7	-	54.0	1,260.9	17.3	3,627.2	4,290.0	64,854.8	Manufacture of wood and of products of wood and cork, except furniture; manufacture of articles of straw and plaiting materials
21		การผลิตกระดาษและผลิตภัณฑ์กระดาษ	961,405.3	196,639.5	1,455.8	-	12.0	598.8	18,123.3	16,254.1	4,320.9	20,258	Manufacture of paper and paper products
22		การผลิตพลาสติกและผลิตภัณฑ์พลาสติก	343,557.8	2,853.1	1,611.3	-	-	10.0	-	272.0	-	3.3	Publishing, printing and reproduction of recorded media
23		การผลิตผลิตภัณฑ์ปิโตรเลียม	1,771,001.6	1,400.2	215.0	1,536.9	-	-	-	-	-	1.7	Manufacture of coke, refined petroleum products and nuclear fuel
24		การผลิตเคมีภัณฑ์และผลิตภัณฑ์เคมี	42,085.9	-	616.0	-	-	-	-	0.2	-	250.0	Manufacture of chemicals and chemical products
25		การผลิตผลิตภัณฑ์ยางและพลาสติก	95,561,034.8	528,428.1	1,455.8	-	12.0	598.8	18,123.3	19,930.2	985,473.7	702,764.2	Manufacture of rubber and plastics products
26		การผลิตผลิตภัณฑ์โลหะ	2,273,479.8	96,808.5	3,602.5	690.0	-	18,477.5	646.0	3,729.3	193.6	681.7	Manufacture of other non-metallic mineral products
27		การผลิตโลหะขั้นมูลฐาน	1,771,001.6	1,400.2	215.0	1,536.9	-	-	-	-	-	1.7	Manufacture of basic metals
28		การผลิตผลิตภัณฑ์ที่มาจากโลหะประสม	2,876,186.5	149,004.5	171,072.2	42,820.9	1,568.3	3,584.7	-	91.97	5,503.3	20,324.0	Manufacture of fabricated metal products, except machinery and equipment
29		การผลิตเครื่องจักรและอุปกรณ์	1,059,187.8	90,732.5	-	13,075.5	-	1,768.7	757.6	74.2	819.6	37,469.0	Manufacture of machinery and equipment n.e.c.
31		การผลิตเครื่องจักรและอุปกรณ์ไฟฟ้า	50,992.4	5,513.4	720.6	6,120.0	-	-	-	48.2	-	651.0	Manufacture of electrical machinery and apparatus n.e.c.
32		การผลิตอุปกรณ์และเครื่องใช้ไฟฟ้า	65,781.6	1,000.0	800	800	-	300.0	-	-	3,973.9	533.7	Manufacture of radio, television and communication equipment and apparatus
33		การผลิตอุปกรณ์ที่ใช้ทางการแพทย์	134,182.5	-	-	-	-	-	-	-	-	-	Manufacture of medical, precision and optical instruments, watches and clocks
34		การผลิตยานยนต์	25,380.3	-	-	-	-	-	-	-	-	-	Manufacture of motor vehicles, trailers and semi-trailers
35		การผลิตเครื่องอุปโภคบริโภค	1,976,811.7	154,332.9	2,904.9	2,904.9	-	-	-	1,58.7	-	-	Manufacture of other transport equipment
36		การผลิตเฟอร์นิเจอร์	2,147,440.0	-	-	-	-	2,544.2	20.0	476.3	-	9,648.6	Manufacture of furniture; manufacturing n.e.c.

หมายเหตุ : D หมายถึง ว่างเปล่า
Note : D means disclosure prohibited.

0113 11 มูลค่าตามบัญชีของสินทรัพย์คงทนตามปี 2549 จำนวนตามสาขาอุตสาหกรรม
TABLE 11 BOOK VALUE OF FIXED ASSETS IN 2006 BY DIVISION OF INDUSTRY

รหัส Code	จำนวน ประกอบ ประกอบ Number of establishments	จำนวน รวม Total				มูลค่าสินทรัพย์คงทนตามสาขา อุตสาหกรรม Building and construction				มูลค่าสินทรัพย์คงทนตามสาขา อุตสาหกรรม Building and construction				Division of Industry				
		ที่ดิน Land	ยานพาหนะ Vehicles	เครื่องใช้ สำนักงาน Office appliances	เครื่องใช้ อื่นๆ Equipment Other	ที่ดิน Land	ยานพาหนะ Vehicles	เครื่องใช้ สำนักงาน Office appliances	เครื่องใช้ อื่นๆ Equipment Other	ที่ดิน Land	ยานพาหนะ Vehicles	เครื่องใช้ สำนักงาน Office appliances	เครื่องใช้ อื่นๆ Equipment Other					
	5,126.0	35,018,463.0	8,155,151.3	9,753,685.1	11,839,755.8	2,932,421.3	894,198.4	888,305.9	25,369,893.6	60,366,915.2	8,429,439.0	10,024,307.1	36,560,681.5	2,560,377.2	836,067.0	978,429.5	977,614.0	Total
15																		Manufacture of food products and beverages
17																		Manufacture of textiles
18																		Manufacture of wearing apparel, dressing and dyeing of fur
19																		Tanning and dressing of leather, manufacture of luggage, handbags, saddlery, harness and footwear
20																		Manufacture of wood and of products of wood and cork, except furniture; manufacture of articles of straw and plaiting materials
21																		Manufacture of paper and paper products
22																		Publishing, printing and reproduction of recorded media
23																		Manufacture of coke, refined petroleum products and nuclear fuel
24																		Manufacture of chemicals and chemical products
25																		Manufacture of rubber and plastics products
26																		Manufacture of other non-metallic mineral products
27																		Manufacture of basic metals
28																		Manufacture of fabricated metal products, except machinery and equipment
29																		Manufacture of machinery and equipment n.e.c.
31																		Manufacture of electrical machinery and apparatus n.e.c.
32																		Manufacture of radio, television and communication equipment and apparatus
33																		Manufacture of medical, precision and optical instruments, watches and clocks
34																		Manufacture of motor vehicles, trailers and semi-trailers
35																		Manufacture of other transport equipment
36																		Manufacture of furniture, manufacturing n.e.c.

หมายเหตุ : D หมายถึง จำนวนที่ไม่นับ
Note : D means disclosure prohibited.

ตาราง 12 มูลค่าสินทรัพย์ถาวรที่เปลี่ยนแปลงระหว่าง มกราคม - ธันวาคม 2549 จำนวนตามหมวดอุตสาหกรรม

TABLE 12 VALUE OF FIXED ASSETS CHANGE IN JANUARY - DECEMBER 2006 BY DIVISION OF INDUSTRY

(Unit: Million In Thousand Baht)

รหัส Code	หมวดอุตสาหกรรม	จำนวน สถาน- ประกอบ Number of establishments	มูลค่าสินทรัพย์ถาวรที่เปลี่ยนแปลง		Change in value of fixed assets		ค่าโอน กรรมสิทธิ์ Ownership transfer fee	Division of Industry
			รวม Total	มูลค่าสินทรัพย์ ถาวรที่ซื้อหรือ ผลิตขึ้นเอง Value of new or cost producing of fixed assets	มูลค่าสินทรัพย์ ถาวรที่ขาย Value of disposal of fixed assets			
	รวม	5,126	6,142,351.9	5,925,869.7	188,285.0	28,197.1	Total	
15	การผลิตผลิตภัณฑ์อาหารและเครื่องดื่ม	1,294	1,034,106.1	928,604.2	103,338.0	2,163.9	Manufacture of food products and beverages	
17	การผลิตสิ่งทอ	99	8,729.7	8,729.7	-	-	Manufacture of textiles	
18	การผลิตเครื่องแต่งกาย รวมทั้งการตกแต่งและซ่อมสิ่งนสัตว์	1,128	152.0	152.0	-	-	Manufacture of wearing apparel; dressing and dyeing of fur	
19	การฟอกและตกแต่งหนังฟอก รวมทั้งการผลิตกระเป๋าเดินทาง กระเป๋าถือ อานม้า เครื่องที่ขมก และรองเท้า	7	10.4	10.4	-	-	Tanning and dressing of leather; manufacture of luggage, handbags, saddlery, harness and footwear	
20	การผลิตไม้และผลิตภัณฑ์จากไม้และไม้กอก ยกเว้น เฟอร์นิเจอร์ รวมทั้งการผลิตสิ่งของที่ทำจากฟางและวัสดุจากสานอื่นๆ	329	143,518.2	138,064.6	5,453.6	-	Manufacture of wood and of products of wood and cork, except furniture; manufacture of articles of straw and plaiting materials	
21	การผลิตกระดาษและผลิตภัณฑ์กระดาษ	14	4,448.7	4,218.0	230.7	-	Manufacture of paper and paper products	
22	การพิมพ์โฆษณา การพิมพ์ และการทำสำเนาสื่อบันทึก	175	87,804.7	79,932.0	7,872.7	-	Publishing, printing and reproduction of recorded media	
23	การผลิตผลิตภัณฑ์จากปิโตรเลียมและผลิตภัณฑ์จากถ่านหิน น้ำมันปิโตรเลียมและเชื้อเพลิงปรมาณู	3	D	D	D	-	Manufacture of coke, refined petroleum products and nuclear fuel	
24	การผลิตเคมีภัณฑ์และผลิตภัณฑ์เคมี	40	4.0	4.0	-	-	Manufacture of chemicals and chemical products	
25	การผลิตผลิตภัณฑ์ยางและพลาสติก	122	1,378,558.7	1,321,284.7	56,508.6	765.4	Manufacture of rubber and plastics products	
26	การผลิตผลิตภัณฑ์จากแร่โลหะ	229	60,705.9	58,469.6	2,236.3	-	Manufacture of other non-metallic mineral products	
27	การผลิต โลหะขั้นมูลฐาน	11	-	-	-	-	Manufacture of basic metals	
28	การผลิตผลิตภัณฑ์ที่ทำจากโลหะประดิษฐ์ ยกเว้นเครื่องจักรและอุปกรณ์	1,075	116,469.4	111,945.9	4,523.5	-	Manufacture of fabricated metal products, except machinery and equipment	
29	การผลิตเครื่องจักรและอุปกรณ์ ซึ่งมีได้ตั้งประเภทไว้ในที่อื่น	89	162,985.1	133,662.9	4,054.3	25,267.8	Manufacture of machinery and equipment n.e.c.	
31	การผลิตเครื่องจักรและเครื่องอุปกรณ์ไฟฟ้า ซึ่งมี ได้ตั้งประเภทไว้ในที่อื่น	51	2.8	2.8	-	-	Manufacture of electrical machinery and apparatus n.e.c.	
32	การผลิตอุปกรณ์และเครื่องอุปกรณ์วิทยุ โทรทัศน์ และการสื่อสาร	6	-	-	-	-	Manufacture of radio, television and communication equipment and apparatus	
33	การผลิตอุปกรณ์ที่ใช้ในทางกรแพทย์ การวัดความถี่ และอุปกรณ์ที่ใช้ในทางทัศนศาสตร์ นาฬิกา	16	572.0	572.0	-	-	Manufacture of medical, precision and optical instruments, watches and clocks	
34	การผลิตยานยนต์ รถพ่วงและรถถังรถพ่วง	3	-	-	-	-	Manufacture of motor vehicles, trailers and semi-trailers	
35	การผลิตเครื่องอุปกรณ์การขนส่งอื่นๆ	25	1,044.9	1,044.9	-	-	Manufacture of other transport equipment	
36	การผลิตเฟอร์นิเจอร์ รวมทั้งการผลิตสิ่งมีได้ตั้งประเภทไว้ในที่อื่น	410	30,948.5	30,841.0	107.5	-	Manufacture of furniture; manufacturing n.e.c.	

หมายเหตุ : D หมายถึง ตัวเลขที่ไม่เปิดเผย

Note : D means disclosure prohibited.

ภาคผนวก
APPENDIX

ภาคผนวก ก

ระเบียบวิธี

1. แผนการสุ่มตัวอย่าง

1.1 สถานประกอบการที่มีคนทำงานระหว่าง 1 – 10 คน

แผนการสุ่มตัวอย่างที่ใช้เป็นแบบ Stratified Systematic Sampling โดยมีประเภทอุตสาหกรรมเป็นสตราตัม สถานประกอบการเป็นหน่วยตัวอย่าง

1.1.1 การจัดสตราตัม

ประเภทอุตสาหกรรม (รหัส 4 หลัก) เป็นสตราตัม มีจำนวนทั้งสิ้นมี 127 สตราตัม และในแต่ละสตราตัม ได้แบ่งออกเป็น 4 กลุ่ม ตามจำนวนคนทำงาน ดังนี้

กลุ่มที่	1	2	3	4
จำนวนคนทำงาน	1	2-3	4-5	6-10

1.1.2 การเลือกตัวอย่าง

ได้ทำการเลือกสถานประกอบการตัวอย่างในแต่ละสตราตัมและกลุ่มสถานประกอบการด้วยวิธีการสุ่มแบบมีระบบ อย่างอิสระต่อกัน ได้จำนวนสถานประกอบการตัวอย่างทั้งสิ้น 954 แห่ง จากทั้งสิ้น 4,605 แห่ง

1.2 สถานประกอบการที่มีคนทำงานตั้งแต่ 11 คนขึ้นไป

ไม่มีการเลือกสถานประกอบการตัวอย่าง ซึ่งทำการเจนนับสถานประกอบการทุกแห่ง จำนวนทั้งสิ้น 562 แห่ง โดยได้แบ่งสถานประกอบการออกเป็น 10 กลุ่ม ตามจำนวนคนทำงาน ดังนี้

กลุ่มที่	5	6	7	8	9	10	11	12	13	14
จำนวนคนทำงาน	11-15	16-20	21-25	26-30	31-50	51-100	101-200	201-500	501-1,000	≥ 1,001

ดังนั้น จำนวนสถานประกอบการที่ต้องเจนนับทั้งสิ้น 1,516 แห่ง จากทั้งสิ้น 5,167 แห่ง ซึ่งกระจายไปตามกลุ่มสถานประกอบการ เป็นดังนี้

กลุ่มที่	รวม	1	2	3	4	5	6	7	8	9	10	11	12	13	14
จำนวนสถาน- ประกอบการตัวอย่าง	1,516	274	326	187	167	135	58	59	32	95	68	48	36	18	13

2. วิธีการประมาณผล

ในระดับจังหวัดได้นำเสนอผลการสำรวจ จำแนกตามประเภทอุตสาหกรรมรหัส 2 หลัก และกลุ่มสถานประกอบการ (จำนวนคนทำงาน) 6 กลุ่ม คือ

กลุ่มที่	1	2	3	4	5	6
จำนวนคนทำงาน	1 – 15	16 – 25	26 – 30	31 – 50	51 – 200	≥ 201

ในการประมาณค่า กำหนดให้

$$p = 1, 2, 3, \dots, n_{jm} \quad (\text{สถานประกอบการตัวอย่าง})$$

$$m = 1, 2, 3, \dots, 14 \quad (\text{กลุ่มสถานประกอบการ})$$

$$l = 1, 2, 3, \dots, 23 \quad (\text{ประเภทอุตสาหกรรม รหัส 2 หลัก})$$

$$j = 1, 2, 3, \dots, 127 \quad (\text{ประเภทอุตสาหกรรม รหัส 4 หลัก})$$

2.1 การหาค่ายอดรวม และการหาค่าประมาณยอดรวม

2.1.1 สูตรการประมาณค่ายอดรวมของลักษณะที่ต้องการศึกษา X สำหรับสถานประกอบการที่มีคนทำงานระหว่าง 1–10 คน กลุ่มสถานประกอบการ m ประเภทอุตสาหกรรม l คือ

$$\hat{X}_{lm} = \sum_{j=1}^{A_l} \hat{X}_{jm} \quad \dots\dots\dots(1)$$

โดยที่ \hat{X}_{jm} คือ ค่าประมาณยอดรวมของลักษณะที่ต้องการศึกษา X สำหรับสถานประกอบการที่มีคนทำงานระหว่าง 1 – 10 คน กลุ่มสถานประกอบการ m ประเภทอุตสาหกรรม j ซึ่ง

$$\hat{X}_{jm} = \sum_{p=1}^{n_{jm}} w_{jm} x_{jmp}$$

x_{jmp} คือ ค่าของลักษณะที่ต้องการศึกษา X ของสถานประกอบการตัวอย่าง p กลุ่มสถานประกอบการ m ประเภทอุตสาหกรรม j

w_{jm} คือ ค่าถ่วงน้ำหนักของกลุ่มสถานประกอบการ m ประเภทอุตสาหกรรม j ซึ่ง

$$w_{jm} = \frac{N_{jm}}{n_{jm}}$$

N_{jm} คือ จำนวนสถานประกอบการทั้งสิ้น สำหรับสถานประกอบการที่มีคนทำงานระหว่าง 1–10 คน กลุ่มสถานประกอบการ m ประเภทอุตสาหกรรม

n_{jm} คือ จำนวนสถานประกอบการที่เงนงับได้ทั้งสิ้น สำหรับสถานประกอบการที่มี
คนทงาน ระหว่าง 1 – 10 คน กลุ่มสถานประกอบการ m ประเภท
อุตสาหกรรม j

A_l คือ จำนวนประเภทอุตสาหกรรม รหัส 4 หลักทั้งสิ้น ที่ประกอกันเป็นประเภท
อุตสาหกรรม รหัส 2 หลัก ในแต่ละประเภทอุตสาหกรรม l

2.1.2 สูตรค่ายอดรวมของลักษณะที่ต้องการศึกษา X สำหรับสถานประกอบการที่มีคนทงานตั้งแต่
11 คนขึ้นไป กลุ่มสถานประกอบการ m ประเภทอุตสาหกรรม l คือ

$$X_{lm} = \sum_{j=1}^{A_l} \sum_{p=1}^{M_{jm}} x_{jmp} \dots\dots\dots(2)$$

โดยที่ M_{jm} คือ จำนวนสถานประกอบการทั้งสิ้น สำหรับสถานประกอบการที่มีคนทงานตั้งแต่ 11
คนขึ้นไป กลุ่มสถานประกอบการ m ประเภทอุตสาหกรรม j

2.1.3 สูตรค่ายอดรวม และสูตรการประมาณค่ายอดรวมของลักษณะที่ต้องการศึกษา X สำหรับสถาน-
ประกอบการ ประเภทอุตสาหกรรม l ของแต่ละกลุ่มสถานประกอบการที่ต้องการนำเสนอผล มี
จำนวน 6 กลุ่ม คือ

กลุ่ม		ระดับจังหวัด
1 . 1 – 15 คน	$m = 1, 2, 3, 4, 5$	$\hat{X}'_{l1} = \sum_{m=1}^4 \hat{X}_{lm} + X_{l5}$
2 . 16 – 25 คน	$m = 6, 7$	$X'_{l2} = \sum_{m=6}^7 X_{lm}$
3 . 26 – 30 คน	$m = 8$	$X'_{l3} = X_{l8}$
4 . 31 – 50 คน	$m = 9$	$X'_{l4} = X_{l9}$
5 . 51 – 200 คน	$m = 10, 11$	$X'_{l5} = \sum_{m=10}^{11} X_{lm}$
6 . ≥ 201 คน	$m = 12, 13, 14$	$X'_{l6} = \sum_{m=12}^{14} X_{lm}$

3. วิธีการเก็บรวบรวมข้อมูล

การเก็บรวบรวมข้อมูลใช้วิธีส่งเจ้าหน้าที่ ซึ่งเป็นข้าราชการและลูกจ้างของสำนักงานสถิติแห่งชาติ ออกไป ทำการสัมภาษณ์เจ้าของผู้ประกอบการหรือผู้ที่ได้รับมอบหมายให้ตอบข้อมูลของสถานประกอบการ อุตสาหกรรมการผลิต ในระหว่าง เดือน กรกฎาคม-กันยายน 2550

4. ความคลาดเคลื่อนของข้อมูล

ข้อมูลที่น่าเสนอไว้ในรายงานฉบับนี้ อาจมีความคลาดเคลื่อนอยู่บ้างความคลาดเคลื่อนดังกล่าวเป็น ความคลาดเคลื่อนจากการเลือกตัวอย่าง (Sampling error) และความคลาดเคลื่อนที่เกิดจากสาเหตุอื่น (Non-Sampling error) เช่น ผู้ตอบไม่ให้ข้อมูลตามความเป็นจริง ข้อมูลในแบบสอบถามไม่ครบถ้วน การลงรหัส ผิดพลาดหรือการบันทึกข้อมูลผิดพลาด เป็นต้น อย่างไรก็ตามสำนักงานสถิติแห่งชาติได้พยายามควบคุมให้ข้อมูลมีความคลาดเคลื่อนน้อยที่สุด จึงขอให้ผู้ใช้ข้อมูลใช้ข้อมูลด้วยความระมัดระวังตามสมควร

5. การปิดตัวเลข

ผลรวมของแต่ละจำนวนอาจไม่เท่ากับยอดรวม ทั้งนี้เนื่องจากการปัดเศษ

ภาคผนวก ข

คำนิยาม

แนวคิดและคำนิยาม

1. สถานประกอบการอุตสาหกรรมการผลิต

หมายถึง สถานประกอบการที่ดำเนินกิจการเกี่ยวกับการผลิต ซึ่งหมายถึงการเปลี่ยนรูปวัตถุดิบให้เป็นผลิตภัณฑ์ชนิดใหม่ด้วยเครื่องจักรกลหรือเคมีภัณฑ์ โดยไม่คำนึงถึงว่างานนั้นทำด้วยเครื่องจักรหรือด้วยมือ หรือทำในโรงงาน โรงซ่อม หรือ เคหะสถาน หรือผลิตภัณฑ์นั้นขายส่งหรือขายปลีกก็ตาม การประกอบชิ้นส่วนของผลิตภัณฑ์ที่ผลิตขึ้นนับว่าเป็นการผลิตด้วย

2. การจำแนกประเภทอุตสาหกรรมการผลิต

ในการจัดทำสำมะโนอุตสาหกรรม พ.ศ.2550 ได้จำแนกประเภทอุตสาหกรรมการผลิตตามกิจกรรมทางเศรษฐกิจทุกประเภทตามมาตรฐานสากล (International Standard Industrial Classification of All Economic Activities : ISIC Rev.3.0) ซึ่งอุตสาหกรรมการผลิตจัดอยู่ในประเภท D : การผลิต

การจัดจำแนกโครงสร้างประเภทอุตสาหกรรมการผลิต เป็นดังนี้

หมวด ได้แก่ กลุ่มอุตสาหกรรม ซึ่งแบ่งเป็นกลุ่มย่อยจากประเภท และใช้แทนด้วยเลขรหัส 2 ตัวแรก ตั้งแต่ รหัส 15 – 37 รวม 23 หมวด

3. รูปแบบการจัดตั้งตามกฎหมาย

3.1 ส่วนบุคคล ห้างหุ้นส่วนสามัญที่ไม่เป็นนิติบุคคล

หมายถึง สถานประกอบการที่มีเจ้าของเป็นบุคคลธรรมดา คนเดียวหรือหลายคนรวมกัน และให้หมายรวมถึงห้างหุ้นส่วนสามัญที่ไม่จดทะเบียนเป็นนิติบุคคลด้วย

3.2 ห้างหุ้นส่วนสามัญนิติบุคคล ห้างหุ้นส่วนจำกัด

หมายถึง สถานประกอบการที่จัดตั้งขึ้น โดยมีบุคคลตั้งแต่ 2 คนขึ้นไป รวมทุนกันเพื่อประกอบการผลิตและมีความรับผิดชอบร่วมกัน โดยการจดทะเบียนตามกฎหมาย

3.3 บริษัทจำกัด บริษัทจำกัด (มหาชน)

บริษัทจำกัด หมายถึง สถานประกอบการที่จัดตั้งขึ้นโดยผู้ริเริ่มคณะหนึ่ง และได้จดทะเบียนถูกต้องตามกฎหมาย โดยมีผู้ริเริ่มดำเนินการอย่างน้อย 7 คนขึ้นไป

บริษัทจำกัด (มหาชน) หมายถึง สถานประกอบการที่จัดตั้งขึ้นโดยการจดทะเบียนจัดตั้งบริษัท การควบบริษัท หรือการแปรสภาพบริษัท และวัตถุประสงค์ที่จะขายหุ้นต่อประชาชน โดยมีผู้ริเริ่มดำเนินการตั้งแต่ 15 คนขึ้นไป

3.4 ส่วนราชการ รัฐวิสาหกิจ

หมายถึง สถานประกอบการที่รัฐบาลเป็นเจ้าของหรือมีทุนอยู่ด้วยไม่น้อยกว่าร้อยละ 50 ของทุนทั้งหมด ในที่นี้หมายถึงสถานประกอบการที่ดำเนินการโดยรัฐบาลด้วย ได้แก่ เรือรบ โรงฆ่าสัตว์ องค์การพอกหนัง องค์การแก้ว เป็นต้น

3.5 สหกรณ์

หมายถึง สถานประกอบการที่จัดตั้งขึ้นในรูปของสหกรณ์ โดยจดทะเบียนถูกต้องตามกฎหมายว่าด้วยสหกรณ์ โดยมีผู้ก่อตั้งไม่น้อยกว่า 10 คน

3.6 รูปแบบอื่น ๆ

หมายถึง สถานประกอบการที่จัดตั้งในรูปแบบอื่น ๆ นอกเหนือจากที่กล่าวแล้วข้างต้น เช่น สมาคม สโมสร กลุ่มแม่บ้าน เป็นต้น

4. รูปแบบการจัดตั้งทางเศรษฐกิจ

4.1 สำนักงานแห่งเดียว

หมายถึง สถานประกอบการที่ไม่เป็นสาขาหรือหน่วยงานย่อยของสถานประกอบการอื่น และไม่มีสาขา หรือหน่วยงานย่อยอื่น

4.2 สำนักงานใหญ่

หมายถึง สถานประกอบการที่เป็นเจ้าของและควบคุมกิจการของสถานประกอบการอื่นที่เป็นสำนักงานสาขา หรือหน่วยงานย่อย

4.3 สำนักงานสาขา

หมายถึง สถานประกอบการที่เป็นสาขาหรือหน่วยงานย่อยของสถานประกอบการอื่นที่เป็นสำนักงานใหญ่

5. ทุนจดทะเบียน

ทุนจดทะเบียนหรือทุนรับอนุญาต หมายถึง ทุนดำเนินการซึ่งผู้เริ่มก่อการได้ระบุนำไว้เมื่อจดทะเบียนจัดตั้งเป็นนิติบุคคลหรือทุนที่ได้รับอนุญาตเมื่อจัดตั้งเป็นนิติบุคคล ทุนนี้ไม่ได้แสดงถึงเงินที่ได้รับจากผู้ถือหุ้นแต่เป็นการแสดงถึงความประสงค์ของผู้เริ่มก่อการว่าจะมีทุนดำเนินการเป็นจำนวนเงินเท่าใด

6. อัตราการใช้กำลังการผลิต

หมายถึง สัดส่วนระหว่างปริมาณผลผลิตจริงกับกำลังการผลิตสูงสุด ที่สามารถผลิตได้ในช่วงเวลาหนึ่ง คำนวณโดยปริมาณการผลิตจริงหารด้วยกำลังการผลิต

7. คนทำงาน

หมายถึง คนที่ทำงานในสถานประกอบการทั้งที่ได้รับเงินเดือนและไม่ได้รับเงินเดือน ที่สถานประกอบการ มีอยู่ตามปกติ รวมทั้งผู้ที่ปกติทำงานอยู่ในสถานประกอบการแห่งนี้ แต่ในวันดังกล่าวไม่ได้มาทำงานเนื่องจากเจ็บป่วย ลาหยุด พักผ่อน โดยได้รับค่าจ้าง/เงินเดือน

คนทำงาน ประกอบด้วย

1) คนทำงานโดยไม่ได้รับค่าจ้าง เงินเดือน

หมายถึง เจ้าของกิจการหรือหุ้นส่วนที่ทำงานให้สถานประกอบการ โดยไม่ได้รับค่าจ้าง เงินเดือน และผู้ที่อาศัยอยู่ในครัวเรือนของเจ้าของกิจการ หรือหุ้นส่วน หรือบุคคลอื่น ที่ทำงานให้กับสถานประกอบการอย่างน้อยสัปดาห์ละ 20 ชั่วโมง โดยไม่ได้รับค่าจ้าง เงินเดือนเป็นประจำ

2) ลูกจ้างในกรรมวิธีการผลิต

หมายถึง ลูกจ้างทั้งหมดที่ทำงานเกี่ยวข้องโดยตรงกับการผลิตในขั้นตอนต่าง ๆ หรือกิจกรรมที่เกี่ยวข้องกับการผลิต โดยได้รับค่าจ้างเงินเดือน

ผู้ปฏิบัติงานมีฝีมือ หมายถึง ผู้ที่ทำงานด้านการผลิตซึ่งเคยได้รับการฝึกฝนอบรมมาก่อนอย่างน้อย 3 เดือน หรือผู้มีประสบการณ์ในการทำงาน 5 ปี ขึ้นไปในงานเฉพาะที่ทำอยู่ เช่น ช่างนาถยานดูแลเครื่องจักร ผู้ผลิตหรือติดตั้งอุปกรณ์ ผู้เดินเครื่องจักร ผู้ประกอบชิ้นส่วนต่าง ๆ เป็นต้น

ผู้ปฏิบัติงานไม่มีฝีมือ หมายถึง ผู้ที่ทำงานด้านการผลิตที่ได้รับการฝึกงาน ก่อนปฏิบัติงานน้อยกว่า 2 สัปดาห์ เช่น พนักงานทำความสะอาดเครื่องจักร

3) ลูกจ้างอื่น ๆ

หมายถึง ลูกจ้างทั้งหมดนอกเหนือจากลูกจ้างในกรรมวิธีการผลิต รวมถึงผู้ปฏิบัติงาน นักบริหาร นักวิชาการ เสมียนพนักงาน เช่น ผู้จัดการ ผู้อำนวยการ และกรรมการบริหารที่ได้รับค่าจ้าง เงินเดือน ผู้ปฏิบัติงานในห้องทดลองและนักวิจัย พนักงานพิมพ์ดีด พนักงานบัญชี และพนักงานขาย เป็นต้น

ไม่รวมคนทำงาน ดังต่อไปนี้

- (1) ผู้บริหารหรือผู้ถือหุ้นที่ได้รับเบี้ยประชุมเป็นครั้งคราว
- (2) คนทำงานของสถานประกอบการอื่นที่มาปฏิบัติงานประจำที่สถานประกอบการแห่งนี้
- (3) คนทำงานที่รับงานไปทำที่บ้านแล้วนำมาส่ง โดยไม่ได้ลงทุนซื้อวัสดุ อุปกรณ์ (หรือถ้ามีการใช้เครื่องมือส่วนตัวเล็กน้อยได้ เช่น มีด เข็ม ค้าย)
- (4) คนงานที่ทำงานเป็นระยะเวลานาน เช่น ลาไปราชการทหาร
- (5) คนที่สถานประกอบการจ้างมาทำงานเฉพาะอย่างเป็นประจำ เช่น กรรมกรที่จ้างมาขนของ พนักงานเดินตลาดหรือตัวแทนขายที่ไม่มีเงินเดือนประจำ

8. ค่าตอบแทนแรงงาน

8.1 ค่าจ้าง เงินเดือน

หมายถึง เงินที่นายจ้างหรือสถานประกอบการจ่ายให้ลูกจ้าง ในระหว่างเดือนมกราคม - เดือนธันวาคม 2549 (ก่อนหักภาษีเงินได้บุคคลธรรมดา เงินสมทบกองทุนประกันสังคมในส่วนที่ลูกจ้างต้องจ่ายค่าประกันชีวิต และรายจ่ายอื่น ๆ ของลูกจ้าง) ตามข้อตกลงการจ้างแรงงาน โดยอาจจ่ายตามเงื่อนไขของระยะเวลาหรือจ่ายตามปริมาณงาน

8.2 ค่าล่วงเวลา โบนัส เงินรางวัลพิเศษ เงินเพิ่มค่าครองชีพ ค่านายหน้า

หมายถึง เงินนอกเหนือจากค่าจ้าง เงินเดือน ที่สถานประกอบการจ่ายให้แก่ลูกจ้างเป็นค่าตอบแทนในการทำงาน

8.3 สวัสดิการและผลประโยชน์ตอบแทนอื่น ๆ

หมายถึง ผลประโยชน์ตอบแทนแรงงานที่นายจ้างหรือสถานประกอบการจ่าย หรือบริการให้แก่ลูกจ้าง ได้แก่ ค่าตอบแทนแรงงานที่จ่ายเป็นสิ่งของหรือผลผลิต และสวัสดิการที่นายจ้างจัดหาหรือบริการลูกจ้าง เช่น อาหาร เครื่องดื่ม บ้านพักคนงาน ค่าเช่าบ้าน ค่าซ่อมแซมที่อยู่อาศัย ค่ารักษาพยาบาล บริการดูแลบุตร พาหนะ

รับส่งมาทำงาน บันทึกลงหรือนันทนาการต่าง ๆ ที่จัดให้ลูกจ้าง เป็นต้น ทั้งนี้ไม่รวมเสื้อผ้า เครื่องแบบที่ใช้เฉพาะในการปฏิบัติงาน (ค่าเสื้อผ้า เครื่องแบบ ที่ใช้เฉพาะในการปฏิบัติงาน ถือเป็นค่าใช้จ่ายอื่น ๆ ของสถานประกอบการ)

8.4 เงินที่สถานประกอบการจ่ายสมทบเข้ากองทุนเพื่อการประกันสังคม ฯลฯ

หมายถึง เงินที่สถานประกอบการจ่ายสมทบเข้ากองทุนเพื่อการประกันสังคมของทั้งรัฐบาลและเอกชน เพื่อมิให้ลูกจ้างได้รับความเดือดร้อนเมื่อต้องขาดรายได้ไปบางส่วนหรือทั้งหมด อันเนื่องมาจากการเจ็บป่วย หรือประสบอันตรายทั้งในและนอกเวลาทำงาน การคลอดบุตร ทูพพลภาพ การว่างงาน ชราภาพ และเสียชีวิต เงินดังกล่าว เช่น เงินสมทบกองทุนประกันสังคม กองทุนเงินทดแทน กองทุนสำรองเลี้ยงชีพ เป็นต้น

9. ค่าซื้อวัตถุดิบและวัสดุประกอบที่ใช้ในการผลิต

หมายถึง มูลค่าของวัตถุดิบและส่วนประกอบที่สถานประกอบการจัดซื้อ หรือได้รับมาจากสำนักงานใหญ่ ในระหว่างเดือนมกราคม - เดือนธันวาคม 2549 เพื่อใช้ในการผลิตโดยสถานประกอบการเอง หรือจ้างสถานประกอบการอื่นหรือผู้อื่นทำการผลิต มูลค่าดังกล่าวเป็นมูลค่าที่นำส่งถึงสถานประกอบการ ซึ่งรวมค่าภาษีขาเข้า ค่าขนส่ง ค่าประกันภัย ค่าบรรจุหีบห่อ เป็นต้น

10. ค่าเชื้อเพลิง

หมายถึง มูลค่าของเชื้อเพลิงทุกชนิดที่ซื้อมา เพื่อใช้เป็นเชื้อเพลิงสำหรับพลังงานและความร้อน ไม่รวมเชื้อเพลิงที่เป็นส่วนประกอบของผลิตภัณฑ์ หรือที่ใช้ในการผลิตกระแสไฟฟ้า หรือเชื้อเพลิงที่ได้จากผลพลอยได้ของกิจกรรมการผลิต เช่น ขี้เลื่อย เป็นต้น

11. ค่าไฟฟ้าที่ใช้ในการผลิต

คือ มูลค่าไฟฟ้าทั้งหมดที่สถานประกอบการซื้อระหว่างเดือนมกราคม-เดือนธันวาคม 2549 รวมทั้งค่าไฟฟ้าที่ได้รับจากหน่วยพลังงานของสถานประกอบการอื่นแต่อยู่ในเครือข่ายกัน โดยจะต้องประมาณมูลค่าเหมือนกับการซื้อขายโดยปกติ

12. ค่าใช้จ่ายในการบำรุงรักษาและซ่อมแซมเครื่องจักร เครื่องมือฯ

หมายถึง มูลค่าของค่าใช้จ่ายทั้งหมดที่ใช้ในการซ่อมแซมและบำรุงอาคาร และสินทรัพย์ถาวรอื่น เพื่อให้อยู่ในสภาพที่ดีใช้งานต่อไปได้ ทั้งนี้ให้รวมค่าใช้จ่ายในการบำรุงรักษา ซ่อมแซมที่จัดทำโดยสถานประกอบการที่อยู่ในเครือข่ายกันและให้ประมาณมูลค่าในการซ่อมแซมเหมือนกับการว่าจ้างสถานประกอบการอื่นหรือผู้อื่น

13. ค่าซื้อสินค้าที่ซื้อมาจำหน่ายในสภาพเดิม

หมายถึง มูลค่าในการซื้อสินค้าเพื่อนำมาจำหน่ายในสภาพเดิม โดยไม่มีการเปลี่ยนแปลงสภาพ

14. ค่าจ้างเหมาจ่ายให้สถานประกอบการอื่นผลิตสินค้าให้ โดยสถานประกอบการจัดหาวัสดุให้

หมายถึง จำนวนเงินที่จ่ายเป็นค่าจ้างให้กับสถานประกอบการอื่น เพื่อทำการผลิตสินค้า โดยวัตถุดิบและส่วนประกอบในการผลิตเป็นของสถานประกอบการผู้จ้าง

15. มูลค่าสินค้า วัตถุดิบและวัสดุประกอบฯ คงเหลือ

หมายถึง มูลค่าของสินค้า วัตถุดิบและวัสดุประกอบฯ ของสถานประกอบการที่ยังคงเหลืออยู่ โดยไม่คำนึงว่าจะเก็บไว้ ณ ที่ใดก็ตาม

มูลค่าคงเหลือต้นปี คือ มูลค่าของสินค้า วัตถุดิบและวัสดุประกอบฯ ที่เหลือมาจากปีก่อนเมื่อ 1 มกราคม 2549

มูลค่าคงเหลือปลายปี คือ มูลค่าของสินค้า วัตถุดิบและวัสดุประกอบฯ ที่เหลืออยู่เมื่อ 31 ธันวาคม 2549

16. ส่วนเปลี่ยนแปลงมูลค่าสินค้า วัตถุดิบและวัสดุประกอบฯ คงเหลือ

หมายถึง ผลต่างระหว่างมูลค่าคงเหลือปลายปีและมูลค่าคงเหลือต้นปี (มูลค่าปลายปี – มูลค่าต้นปี)

17. ค่าใช้จ่ายอื่น ๆ ของสถานประกอบการ

หมายถึง ค่าใช้จ่ายในการดำเนินกิจการต่าง ๆ ของสถานประกอบการ เช่น ค่าเช่าที่ดิน ค่าเช่าอาคารและที่ดินฯ ค่าเสื่อมราคาสินทรัพย์ถาวรทุกประเภท ค่าน้ำประปา ค่าไฟฟ้า ค่าไปรษณีย์ ค่าโทรเลข ค่าโทรศัพท์ ค่าทำบัญชี ค่าปรึกษา ค่าดอกเบี้ยจ่าย หนี้สูญ ค่าภาษี ค่าโฆษณา ค่านายหน้า และอื่น ๆ เป็นต้น

18. มูลค่าขายผลผลิต

หมายถึง มูลค่าการจำหน่ายผลิตภัณฑ์ที่สถานประกอบการผลิตขึ้นเองและ/หรือที่สถานประกอบการอื่นผลิตให้ โดยสถานประกอบการเป็นผู้จ่ายค่าวัสดุ และวัสดุประกอบที่ใช้ในการผลิตในระหว่างเดือนมกราคม - เดือนธันวาคม 2549 ทั้งนี้ให้รวมมูลค่าผลผลิตที่สถานประกอบการผลิตเพื่อใช้เอง หรือให้คนทำงาน เป็นส่วนหนึ่งของค่าตอบแทนแรงงาน ผลผลิตที่จัดส่งให้สำนักงานใหญ่ สำนักงานสาขา หรือสำนักงานขายของโรงงาน และรายรับจากการขายผลพลอยได้และเศษวัสดุ

หมายถึง จำนวนเงินที่สถานประกอบการได้รับจากการขายสินค้าที่ซื้อมาจำหน่าย โดยไม่มีกำไร

19. รายรับจากการขายสินค้าที่ซื้อมาจำหน่ายในสภาพเดิมเปลี่ยนแปลงสภาพ

20. ค่ารับจ้างเหมาทำการผลิตสินค้าให้สถานประกอบการอื่น โดยสถานประกอบการเป็นผู้จัดหาวัสดุให้

หมายถึง จำนวนเงินที่ได้รับจากผู้จ้างในการรับจ้างเหมาทำการผลิตสินค้า โดยผู้จ้างจัดหาวัสดุให้ ถ้าเป็นการรับจ้างเหมาผลิตสินค้าให้สถานประกอบการในเครือเดียวกันให้คิดค่าบริการในการผลิตตามราคาตลาด ถ้าประมาณไม่ได้ก็ให้คิดจากค่าใช้จ่ายต่าง ๆ ที่เกิดขึ้นจริง โดยไม่รวมค่าวัสดุที่ผู้จ้างจัดหามาให้

21. รายรับจากการให้บริการ บำรุงรักษา ซ่อมแซมและติดตั้งให้แก่สถานประกอบการอื่น

หมายถึง จำนวนเงินที่สถานประกอบการได้รับจากการให้บริการ บำรุงรักษาซ่อมแซมและติดตั้งเครื่องจักรหรือโรงงานให้กับสถานประกอบการอื่นหรือลูกค้า สำหรับค่าบริการในการให้บริการแก่สถานประกอบการอื่นในเครือเดียวกัน ให้คิดมูลค่าการบริการโดยรวมค่าแรงงาน ค่าดำเนินการ และค่าวัสดุที่ใช้ในการให้บริการ

22. รายรับอื่น ๆ

หมายถึงมูลค่ารายรับอื่น ๆ ของสถานประกอบการ เช่น รายรับจากการขายกากของเสีย หรือวัสดุเหลือใช้ของสถานประกอบการและค่าขายกระแสไฟฟ้า เป็นต้น

23. สินทรัพย์ถาวร

หมายถึง สินทรัพย์ที่ปกติมีอายุการใช้งานมากกว่า 1 ปีขึ้นไป เช่น ที่ดิน อาคาร สิ่งก่อสร้าง เครื่องจักร ยานพาหนะ เป็นต้น รวมถึงส่วนเพิ่มเติม ดัดแปลง ปรับปรุง เพื่อยืดอายุการใช้งานหรือเพิ่มประสิทธิภาพ มูลค่าของสินทรัพย์เหล่านี้ ต้องคิดเป็นมูลค่าของสินทรัพย์ถาวรใหม่

สินทรัพย์ถาวร แบ่งออกเป็น

- ที่ดิน
- อาคาร และสิ่งก่อสร้าง
- เครื่องจักร และเครื่องมือ ฯลฯ เช่น เครื่องกำเนิดไฟฟ้า เครื่องมือที่ใช้ในงานโลหะ หรือเหมืองแร่ เครื่องมือก่อสร้าง เครื่องมือที่ใช้ในงานอุตสาหกรรม เช่น รถเครน เครื่องยกและอื่น ๆ ที่คล้ายคลึงกัน เป็นต้น
- ยานพาหนะ ได้แก่ รถยนต์ แทรคเตอร์ รถบรรทุก เป็นต้น
- เครื่องใช้ในสำนักงาน (ครุภัณฑ์) ได้แก่ เครื่องคอมพิวเตอร์ เครื่องคำนวณ เฟอร์นิเจอร์ เครื่องตกแต่งสำนักงาน เป็นต้น
- สินทรัพย์ถาวรอื่น ๆ เช่น ซอฟต์แวร์ ลิขสิทธิ์ สิทธิบัตร เป็นต้น

24. มูลค่าสินทรัพย์ถาวรที่ซื้อหรือผลิตขึ้นใช้เองระหว่างปี

หมายถึง สินทรัพย์ถาวรที่สถานประกอบการซื้อมาเพิ่มเติมหรือผลิตขึ้นใช้เอง ระหว่างเดือนมกราคม - เดือนธันวาคม 2549

- **สินทรัพย์ถาวรใหม่** หมายถึง สินทรัพย์ถาวรที่ยังไม่เคยถูกใช้ภายในประเทศมาเลยก่อนที่สถานประกอบการจะซื้อมา โดยไม่คำนึงว่าสินทรัพย์ถาวรนั้นจะถูกใช้ในต่างประเทศมาก่อนหรือไม่
- **สินทรัพย์ถาวรที่ผลิตขึ้นใช้เอง** หมายถึง ค่าใช้จ่ายทั้งหมดที่ใช้ในการสร้างหรือผลิตสินทรัพย์ถาวรขึ้นเพื่อใช้งานในสถานประกอบการ และที่ใช้ในการซ่อมแซมใหญ่ที่สามารถเพิ่มประสิทธิภาพการทำงานหรือยืดอายุการใช้งานของสินทรัพย์ถาวรนั้น ค่าใช้จ่ายดังกล่าว ได้แก่ ค่าแรงงาน ค่าวัสดุ เป็นต้น

25. มูลค่าสินทรัพย์ถาวรที่ขายระหว่างปี

หมายถึง มูลค่าตามราคาขายสินทรัพย์ถาวรที่ขายไประหว่าง เดือนมกราคม - เดือนธันวาคม 2549 รวมถึงมูลค่าสินทรัพย์ถาวรที่ใช้แล้วและได้นำไปแลกเปลี่ยนเป็นสินทรัพย์ใหม่โดยการจ่ายเงินเพิ่มขึ้นให้ถือว่าราคาสินทรัพย์เดิม คือ มูลค่าขายสินทรัพย์ถาวรที่ใช้แล้ว และราคาสินทรัพย์เดิมบวกจำนวนเงินที่จ่ายเพิ่ม เป็นมูลค่าซื้อสินทรัพย์ถาวรใหม่ การบันทึกมูลค่าสินทรัพย์ถาวรที่ขายระหว่างปี ให้บันทึกตามราคาที่ขายได้จริง

26. ค่าโอนกรรมสิทธิ์

หมายถึง มูลค่าของค่าใช้จ่ายในการโอนสิทธิครอบครองสินทรัพย์ ระหว่างเจ้าของสินทรัพย์นั้นให้กับบุคคลอื่น

27. มูลค่าเพิ่ม

คำนวณ โดย : มูลค่าเพิ่ม = มูลค่าผลผลิต - ค่าใช้จ่ายชั้นกลาง

มูลค่าผลผลิต หมายถึง รายรับของสถานประกอบการในรอบปี 2549 ซึ่งได้แก่

- (1) มูลค่าขายผลผลิต
- (2) รายรับจากการขายสินค้าที่ซื้อมาจำหน่ายในสภาพเดิม
- (3) รายรับจากการรับจ้างเหมาทำการผลิตสินค้าให้สถานประกอบการอื่นโดยสถานประกอบการ

จัดหาวัสดุให้

- (4) รายรับจากการให้บริการ บำรุงรักษา ซ่อมแซม และติดตั้ง ให้แก่สถานประกอบการอื่น
- (5) รายรับจากการให้เช่าอาคาร อาคารพร้อมที่ดิน ยานพาหนะ เครื่องจักรและอุปกรณ์ฯ และ

รายรับอื่น ๆ

- (6) ส่วนเปลี่ยนแปลงมูลค่าสินค้าคงเหลือ

ค่าใช้จ่ายชั้นกลาง หมายถึง รายจ่ายที่ใช้ในการดำเนินการในขบวนการผลิตของสถานประกอบการในรอบปี 2549 ซึ่งได้แก่

- (1) ค่าซื้อวัตถุดิบ และวัสดุประกอบที่ใช้ในการผลิต
- (2) ค่าใช้จ่ายในการผลิต
- (3) ค่าซื้อสินค้าที่ซื้อมาจำหน่ายในสภาพเดิม
- (4) ค่าจ้างเหมาจ่ายให้สถานประกอบการอื่นผลิตสินค้าให้
- (5) ค่าใช้จ่ายในการขาย ของสถานประกอบการ (ค่าโฆษณา ค่าขนส่งสินค้าที่ขาย ค่านายหน้า

ค่าประกันภัย ค่าใช้จ่ายอื่น ๆ)

(6) ค่าใช้จ่ายในการบริหารและดำเนินงานของสถานประกอบการ (ค่าใช้จ่ายอื่น ๆ ในการดำเนินกิจการ หักด้วยค่าเช่าที่ดิน ดอกเบี้ยจ่าย หนี้สูญ ขาดทุนจากการเปลี่ยนแปลงอัตราแลกเปลี่ยนฯ)

- (7) ส่วนเปลี่ยนแปลงมูลค่าวัตถุดิบและวัสดุประกอบฯ คงเหลือ

คณะผู้จัดทำ CD - ROM

หน่วยงานเจ้าของเรื่อง

สำนักงานสถิติจังหวัดสงขลา

โทร. 0 7431 1558

หน่วยงานผลิตและออกแบบ

กลุ่มบูรณาการข้อมูลสถิติ

สำนักสถิติพยากรณ์

โทร. 0 2281 0333 ต่อ 1415 - 1418