

สำมะโนอุตสาหกรรม พ.ศ. 2550

จังหวัดระนอง

THE 2007 INDUSTRIAL CENSUS

RANONG PROVINCE



E1005F5000000P73B1



สำนักงานสถิติแห่งชาติ

NATIONAL STATISTICAL OFFICE

คำนำ  
บทสรุปสำหรับผู้บริหาร  
สารบัญตาราง

บทที่ 1 บทนำ

- \* ความเป็นมา
- \* วัตถุประสงค์
- \* ขอบข่ายและคุ้มครอง
- \* คาบเวลาอ้างอิง
- \* รายการข้อมูลที่เกี่ยวข้อง
- \* ประโยชน์ของข้อมูล

บทที่ 2 สรุปผลการสำรวจ

- \* ข้อมูลทั่วไปของสถานประกอบการอุตสาหกรรมการผลิต
- \* ข้อมูลสถิติที่สำคัญ จำแนกตามขนาดของสถานประกอบการและหมวดอุตสาหกรรม

สารบัญตารางสถิติ

- \* ภาค 1 ข้อมูลทั่วไปของสถานประกอบการ
  - \* ตอนที่ 1 จำแนกตามอำเภอ
  - \* ตอนที่ 2 จำแนกตามขนาดของสถานประกอบการ
  - \* ตอนที่ 3 จำแนกตามหมวดอุตสาหกรรม
- \* ภาค 2 ข้อมูลการดำเนินงานกิจการของสถานประกอบการ
  - \* ตอนที่ 1 จำแนกตามขนาดของสถานประกอบการ
  - \* ตอนที่ 2 จำแนกตามหมวดอุตสาหกรรม

ภาคผนวก

- \* ภาคผนวก ก ระเบียบวิธี
- \* ภาคผนวก ข คำนิยาม

คณะผู้จัดทำ CD-ROM

หน่วยงานที่เผยแพร่

ตารางสถิติในรูปแบบ Format Excel

- \* ภาค 1 ข้อมูลทั่วไปของสถานประกอบการ
  - \* ตอนที่ 1 จำแนกตามอำเภอ
  - \* ตอนที่ 2 จำแนกตามขนาดของสถานประกอบการ
  - \* ตอนที่ 3 จำแนกตามประเภทอุตสาหกรรม
- \* ภาค 2 ข้อมูลการดำเนินงานกิจการของสถานประกอบการ
  - \* ตอนที่ 1 จำแนกตามขนาดของสถานประกอบการ
  - \* ตอนที่ 2 จำแนกตามประเภทอุตสาหกรรม

หน่วยงานที่เผยแพร่

สำนักสถิติพยากรณ์  
สำนักงานสถิติแห่งชาติ  
ถนนหลานหลวง เขตป้อมปราบศัตรูพ่าย กทม. 10100  
โทรศัพท์ 0 2281 0333 ต่อ 1413  
โทรสาร 0 2281 6438  
ไปรษณีย์อิเล็กทรอนิกส์ : binfopub@nso.go.th

หรือ

สำนักงานสถิติจังหวัดระนอง  
4/50 หมู่ที่ 1 ถนนเพชรเกษม ตำบลบางรีน  
อำเภอเมือง จังหวัดระนอง 85000  
โทร. 0 7781 1476 โทรสาร 0 7782 3259  
ไปรษณีย์อิเล็กทรอนิกส์: ranong@nso.go.th

Distributed by

Statistical Forecasting Bureau,  
National Statistical Office,  
Lam Luang Rd., Bangkok 10100, THAILAND  
Tel. : + 66 2281 0333 ext. 1413  
Fax : + 66 2281 6438  
E-mail : binfopub@nso.go.th

Or

Ranong Provincial Statistical Office  
Mueang, Ranong 85000, THAILAND  
Tel. +66 7781 1476  
Fax +66 7782 3259  
Email: ranong@nso.go.th

ปีที่จัดพิมพ์

2552

Published

2009

ISBN 978-974-11-3006-1

## คำนำ

ข้อมูลสถิติอุตสาหกรรมการผลิต เป็นข้อมูลที่มีความสำคัญสำหรับการกำหนดนโยบายและวางแผนพัฒนาด้านเศรษฐกิจ และอุตสาหกรรมทั้งในระดับประเทศและระดับจังหวัด สำนักงานสถิติแห่งชาติ ซึ่งเป็นหน่วยงานที่รับผิดชอบในการจัดเก็บข้อมูลทั้งทางด้านเศรษฐกิจและสังคมของประเทศ จำเป็นจะต้องจัดหาข้อมูลสถิติที่เกี่ยวข้อง เพื่อให้ประเทศมีข้อมูลสถิติพื้นฐานที่สำคัญ และเพื่อให้สอดคล้องกับข้อเสนอแนะขององค์การสหประชาชาติที่เสนอแนะให้จัดทำสำมะโนทุก 10 ปี จึงกำหนดให้มีการจัดทำสำมะโนอุตสาหกรรมขึ้น ซึ่งเป็นการจัดทำครั้งที่ 3 ของประเทศไทย เพื่อให้ทุกภาคสามารถนำข้อมูลไปใช้ประโยชน์ กล่าวคือภาครัฐใช้ในการวางแผน กำหนดนโยบาย และทิศทางการพัฒนาเศรษฐกิจด้านอุตสาหกรรมผลิต ทั้งในระดับประเทศและระดับท้องถิ่น การจัดทำแผนส่งเสริมวิสาหกิจขนาดกลางและขนาดย่อม (SMEs) ใช้ในการจัดทำบัญชีประชาชาติ ใช้ประกอบการพิจารณาจัดโครงสร้างพื้นฐาน เพื่อสนับสนุนและส่งเสริมอุตสาหกรรมผลิตของประเทศได้อย่างมีประสิทธิภาพ สำหรับภาคเอกชนใช้เป็นเครื่องมือสำหรับผู้ประกอบการในการวางแผนธุรกิจ การตัดสินใจลงทุนขยายกิจการขยายสาขา การพิจารณาเปรียบเทียบกับกิจการอื่น ๆ การบริหารและควบคุมการดำเนินงานด้านต่าง ๆ ให้มีประสิทธิภาพยิ่งขึ้น และสุดท้ายภาคประชาชนใช้ในการพิจารณาประกอบการตัดสินใจเข้ามาลงทุน การศึกษาวิเคราะห์เชิงลึกเกี่ยวกับอุตสาหกรรมผลิตที่อยู่ในความสนใจ และเรื่องที่เกี่ยวข้อง

ในการจัดทำสำมะโนอุตสาหกรรมครั้งนี้ ได้ดำเนินการเก็บรวบรวมข้อมูลเป็น 2 ขั้นตอนคือ ขั้นการเก็บรวบรวมข้อมูลพื้นฐานของสถานประกอบการทุกประเภท และขั้นการเก็บรวบรวมข้อมูลรายละเอียด ซึ่งจะเก็บรวบรวมรายละเอียดเฉพาะการประกอบอุตสาหกรรมผลิต

รายงานฉบับนี้ เป็นรายงานผลการเก็บรวบรวมข้อมูลรายละเอียดเกี่ยวกับการประกอบกิจการของสถานประกอบการ ซึ่งดำเนินการเก็บรวบรวมข้อมูลระหว่างเดือนกรกฎาคม – กันยายน 2550 ข้อมูลที่นำเสนอเป็นข้อมูลของสถานประกอบการที่มีคนทำงานตั้งแต่ 1 คนขึ้นไป ที่ประกอบอุตสาหกรรมผลิตที่ตั้งอยู่ในเขตเทศบาล และนอกเขตเทศบาลของ จังหวัดระนอง

สำนักงานสถิติแห่งชาติ ขอขอบคุณผู้ประกอบการและผู้เกี่ยวข้องทุกฝ่ายที่ได้ให้ความร่วมมือในการให้ข้อมูล ซึ่งเป็นผลให้การปฏิบัติงานครั้งนี้สำเร็จลุล่วงไปด้วยดี

## บทสรุปสำหรับผู้บริหาร

ปัจจุบันโครงสร้างการผลิตของประเทศไทยได้เปลี่ยนแปลงจากระบบเศรษฐกิจแบบเกษตรกรรม มาเป็นระบบเศรษฐกิจแบบอุตสาหกรรมมากขึ้น นอกจากนี้จะมีอุตสาหกรรมใหม่ๆ เกิดขึ้นจำนวนมากแล้ว ลักษณะการประกอบอุตสาหกรรมขนาดเล็กและอุตสาหกรรมในครัวเรือนก็มีบทบาทต่อการเจริญเติบโตทางเศรษฐกิจโดยรวมของประเทศมากขึ้น สำนักงานสถิติแห่งชาติ ในฐานะเป็นหน่วยงานที่รับผิดชอบในการเก็บรวบรวมข้อมูล ทั้งทางด้านเศรษฐกิจและสังคมของประเทศ จึงกำหนดให้มีการจัดทำสำมะโนอุตสาหกรรม พ.ศ. 2550 ขึ้น ซึ่งนับเป็นครั้งที่ 3 ของประเทศไทย โดยครั้งแรกจัดทำในปี พ.ศ. 2507 และครั้งที่สอง ในปี พ.ศ. 2540

ในการจัดทำสำมะโนอุตสาหกรรมครั้งนี้ ได้ดำเนินการเก็บรวบรวมข้อมูลเป็น 2 ขั้นตอน คือ ขั้นการเก็บรวบรวมข้อมูลพื้นฐานของสถานประกอบการทุกประเภท และขั้นการเก็บรวบรวมข้อมูลรายละเอียด ซึ่งจะเก็บรวบรวมรายละเอียดเฉพาะการประกอบอุตสาหกรรมการผลิต

สำหรับรายงานผลสำมะโนอุตสาหกรรม พ.ศ. 2550 ฉบับนี้เป็นผลการเก็บรวบรวมข้อมูลรายละเอียดเกี่ยวกับการประกอบกิจการ ของสถานประกอบการในปี 2549 ซึ่งดำเนินการเก็บรวบรวมข้อมูลระหว่างเดือนกรกฎาคม - กันยายน พ.ศ. 2550 ข้อมูลที่นำเสนอเป็นข้อมูลของสถานประกอบการที่มีคนทำงานตั้งแต่ 1 คนขึ้นไป ที่ประกอบอุตสาหกรรมการผลิตที่ตั้งอยู่ในเขตเทศบาลและนอกเขตเทศบาลของจังหวัดระนอง ซึ่งสรุปได้ดังนี้

### 1. จำนวนสถานประกอบการ

ผลจากการสำรวจเก็บรวบรวมข้อมูลพื้นฐานโครงการสำมะโนอุตสาหกรรม พ.ศ.2550 พบว่าในปี 2549 จังหวัดระนองมีสถานประกอบการจำนวนทั้งสิ้น 692 แห่ง ในจำนวนนี้ อำเภอเมืองระนองมีสถานประกอบการมากที่สุดจำนวน 419 แห่ง คิดเป็นร้อยละ 60.5 รองลงมาเป็นอำเภอกระบุรีจำนวน 189 แห่ง คิดเป็นร้อยละ 27.3 อำเภอละอุ่นจำนวน 47 แห่ง คิดเป็นร้อยละ 6.8 อำเภอกะเปอร์จำนวน 26 แห่ง คิดเป็นร้อยละ 3.8 และอำเภอสุขสำราญมีสถานประกอบการน้อยที่สุดจำนวน 11 แห่ง คิดเป็นร้อยละ 1.6

#### แผนภูมิ ก ร้อยละของสถานประกอบการอุตสาหกรรมการผลิต จำแนกตามหมวดอุตสาหกรรม

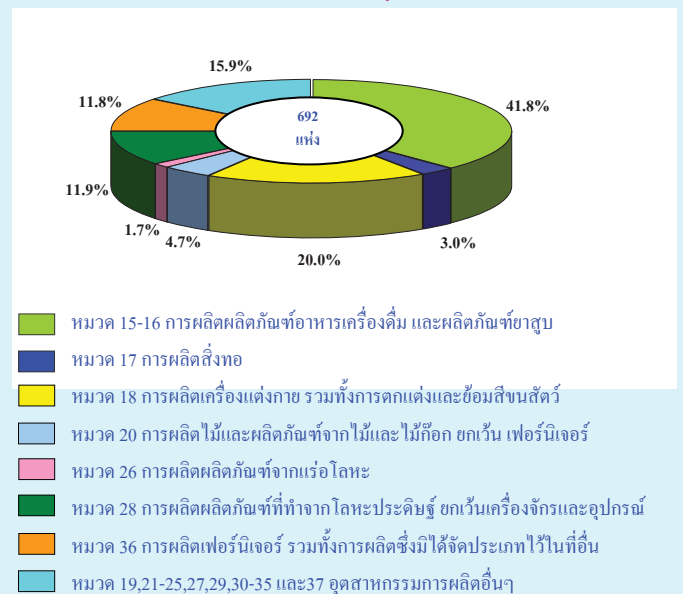

### 2. ขนาดของสถานประกอบการ

ผลจากการสำรวจอุตสาหกรรมการผลิตพบว่า สถานประกอบการอุตสาหกรรมการผลิตที่มีคนทำงานตั้งแต่ 1 คนขึ้นไป มีจำนวนทั้งสิ้น 692 แห่ง



ในจำนวนนี้เป็นสถานประกอบการอุตสาหกรรมการผลิตที่มีคนทำงาน 1-15 คน มากที่สุดจำนวน 632 แห่ง ประมาณร้อยละ 91.3 รองลงมาเป็นสถานประกอบการที่มีคนทำงาน 16-25 คน จำนวน 25 แห่ง หรือประมาณร้อยละ 3.6 สถานประกอบการที่มีคนทำงาน 31-50 คน จำนวน 11 แห่ง หรือประมาณร้อยละ 1.6 สถานประกอบการที่มีคนทำงาน 51-200 คน จำนวน 10 แห่ง หรือประมาณร้อยละ 1.4 สถานประกอบการที่มีคนทำงาน 26-30 คน จำนวน 10 แห่ง หรือประมาณร้อยละ 1.1 และสถานประกอบการที่มีคนทำงานมากกว่า 200 คน มีสัดส่วนต่ำที่สุดจำนวน 6 แห่ง หรือประมาณร้อยละ 0.9

**แผนภูมิ ข จำนวนสถานประกอบการอุตสาหกรรมการผลิตจำแนกตามขนาดของสถานประกอบการ (จำนวนคนทำงาน)**

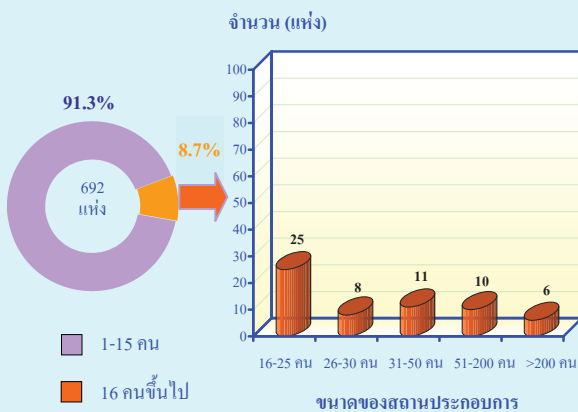

**3. รูปแบบการจัดตั้งตามกฎหมาย**

สถานประกอบการอุตสาหกรรมส่วนใหญ่มีรูปแบบเป็นส่วนบุคคล ประมาณร้อยละ 90.2 รองลงมาเป็นสถานประกอบการที่มีรูปแบบบริษัทจำกัด บริษัทจำกัด(มหาชน) ประมาณร้อยละ 5.2 ห้างหุ้นส่วนจำกัด ห้างหุ้นส่วนสามัญนิติบุคคล ประมาณร้อยละ 2.8 รูปแบบการจัดตั้งในลักษณะอื่น ๆ มีประมาณร้อยละ 1.7 และสถานประกอบการที่มีรูปแบบการจัดตั้งเป็นส่วนราชการ รัฐวิสาหกิจ มีประมาณร้อยละ 0.1

**แผนภูมิ ค ร้อยละของสถานประกอบการอุตสาหกรรมการผลิต จำแนกตามรูปแบบการจัดตั้งตามกฎหมาย**

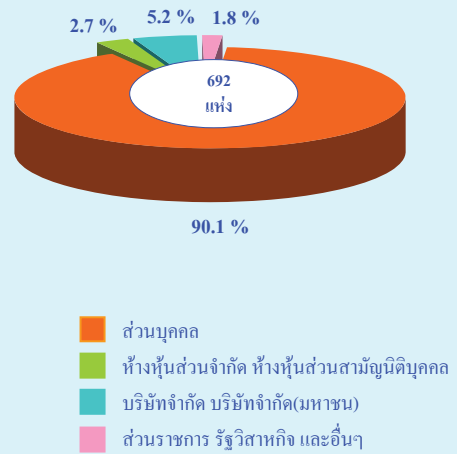

**4. รูปแบบการจัดตั้งทางเศรษฐกิจ**

สำหรับรูปแบบการจัดตั้งทางเศรษฐกิจของสถานประกอบการ ในจังหวัดระนอง พบว่าส่วนใหญ่เป็นสถานประกอบการที่มีรูปแบบการจัดตั้งแบบสำนักงานแห่งเดียวมากที่สุด จำนวน 680 แห่ง ประมาณร้อยละ 98.3 รองลงมาในรูปแบบการจัดตั้งเป็นสำนักงานสาขา จำนวน 9 แห่ง ประมาณร้อยละ 1.3 และเป็นสำนักงานใหญ่จำนวน 3 แห่ง ประมาณร้อยละ 0.4

**แผนภูมิ ง ร้อยละของสถานประกอบการอุตสาหกรรมการผลิต จำแนกตามรูปแบบการจัดตั้งทางเศรษฐกิจ**

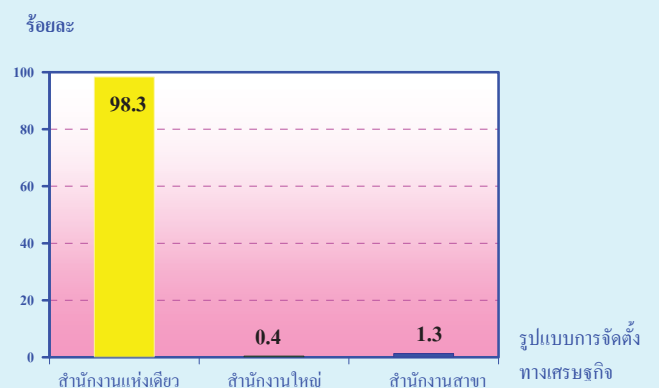

## 5. ระยะเวลาในการดำเนินการ

สำหรับระยะเวลาในการดำเนินการของสถานประกอบการ ในจังหวัดระนอง พบว่า ส่วนใหญ่ ระยะเวลาดำเนินการ 5-9 ปี มีประมาณร้อยละ 29.5 รองลงมาดำเนินการ 10-19 ปี มีประมาณร้อยละ 28.4 ส่วนที่น้อยกว่า 5 ปี และตั้งแต่ 30 ปีขึ้นไป มีประมาณร้อยละ 24.1 และ 10.1 ตามลำดับ และระยะเวลาในการดำเนินการตั้งแต่ 20 – 29 ปี มีประมาณร้อยละประมาณ 7.9

แผนภูมิ ก ร้อยละของสถานประกอบการอุตสาหกรรม การผลิตจำแนกตามทุนจดทะเบียน

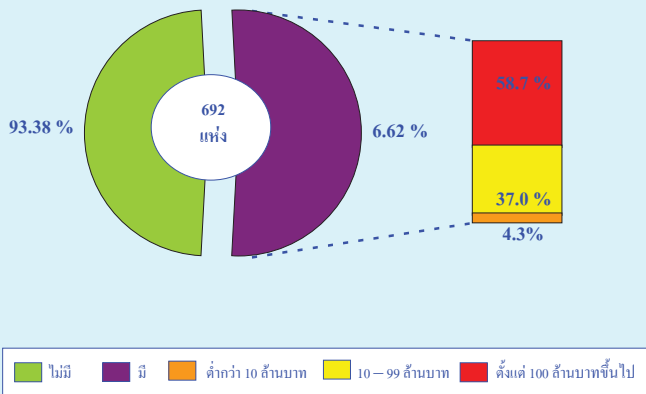

## 6. จำนวนคนทำงาน และลูกจ้าง

จำนวนคนทำงาน จังหวัดระนองมีคนทำงานในสถานประกอบการการผลิตรวมทั้งสิ้นประมาณ 8,009 คน ส่วนใหญ่คนทำงานที่ปฏิบัติงานในสถานประกอบการที่มีคนทำงานมากกว่า 200 คน ประมาณร้อยละ 50.8 รองลงมาเป็นผู้ปฏิบัติงานในสถานประกอบการมี 1-15 คน ประมาณร้อยละ 22.8 ส่วนผู้ปฏิบัติงานในสถานประกอบการที่มีขนาดคนทำงาน 51-200 คน, 16-25 คน, 31-50 คน และ 26-30 คน มีประมาณร้อยละ 12.1, 6.0, 5.5 และ 2.8 ตามลำดับ

เมื่อพิจารณาตามหมวดอุตสาหกรรม พบว่า หมวดอุตสาหกรรมในด้านการผลิตภัณฑอาหารและเครื่องดื่มมีคนทำงานมากที่สุด ประมาณร้อยละ 78.9 รองลงมาปฏิบัติงานอยู่ในอุตสาหกรรมการผลิตเฟอร์นิเจอร์ รวมทั้งการผลิตซึ่งมิได้จัดประเภทไว้ในที่อื่น

ประมาณร้อยละ 5.3 การผลิตไม้และผลิตภัณฑ์จากไม้ และ ไม้ก๊อก รวมทั้งการผลิตสิ่งของที่ทำจากฟางและวัสดุอีกสานอื่นๆ ประมาณร้อยละ 3.6 การผลิตผลิตภัณฑ์ที่ทำจากโลหะประดิษฐ์ ยกเว้นเครื่องจักรและอุปกรณ์ ประมาณร้อยละ 3.5 การผลิตเครื่องแต่งกาย รวมทั้งการตกแต่งและซ่อมสีขนสัตว์ ประมาณร้อยละ 2.7 การผลิตผลิตภัณฑ์จากแร่โลหะ ประมาณร้อยละ 2.4 การผลิตสิ่งทอ ประมาณร้อยละ 1.3 สำหรับการประกอบอุตสาหกรรมการผลิตในหมวดอื่น ๆ แต่ละหมวดมีสัดส่วนของคนทำงานต่ำกว่าร้อยละ 1.0 ของจำนวนคนทำงานทั้งสิ้น

### จำนวนลูกจ้าง

สถานประกอบการอุตสาหกรรมในจังหวัดระนองมีจำนวนลูกจ้างทั้งสิ้น 7,013 คน จำนวนลูกจ้างส่วนใหญ่ปฏิบัติงานในสถานประกอบการที่มีคนทำงานมากกว่า 200 คน ประมาณร้อยละ 58.0 รองลงมาปฏิบัติงานในสถานประกอบการที่มีขนาดคนทำงาน 51-200 คน ประมาณร้อยละ 13.7 สถานประกอบการที่มีขนาดคนทำงาน 1-15 คน ประมาณร้อยละ 13.1 ส่วนสถานประกอบการที่มีขนาดคนทำงาน 31-50 คน และ 16-25 คน มีสัดส่วนร้อยละเท่ากัน คือ 6.1 และสถานประกอบการที่มีขนาดคนทำงาน 26 – 30 คน ประมาณร้อยละ 3.0

เมื่อพิจารณาตามหมวดอุตสาหกรรม พบว่า หมวดอุตสาหกรรมด้านการผลิตภัณฑอาหารและเครื่องดื่มมีจำนวนลูกจ้างมากที่สุด ประมาณร้อยละ 83.6 รองลงมาเป็นหมวดอุตสาหกรรมด้านการผลิตเฟอร์นิเจอร์ รวมทั้งการผลิตซึ่งมิได้จัดประเภทไว้ในที่อื่น ประมาณร้อยละ 4.2 หมวดการผลิตภัณฑจากไม้และผลิตภัณฑ์จากไม้ และ ไม้ก๊อก ยกเว้น เฟอร์นิเจอร์ รวมทั้งการผลิตสิ่งของที่ทำจากฟางและวัสดุอีกสานอื่นๆ ประมาณร้อยละ 3.4 หมวดการผลิตภัณฑจากแร่โลหะ ประมาณร้อยละ 2.6 หมวดการผลิตภัณฑที่ทำจากโลหะประดิษฐ์ยกเว้นเครื่องจักรและอุปกรณ์ ประมาณร้อยละ 2.5 หมวดสิ่งทอ ประมาณร้อยละ 1.0 และหมวดการผลิตเครื่องอุปกรณการ

ขนส่งอื่นๆ ประมาณร้อยละ 0.9 สำหรับการประกอบอุตสาหกรรมในหมวดอื่น ๆ นอกจากที่กล่าวมาข้างต้น มีจำนวนลูกจ้างในสัดส่วนที่ต่ำกว่าร้อยละ 0.5 ของจำนวนลูกจ้างทั้งสิ้น

### แผนภูมิ จ จำนวนคนทำงานและลูกจ้าง ของสถานประกอบการอุตสาหกรรมการผลิต จำแนกตามขนาดของสถานประกอบการ

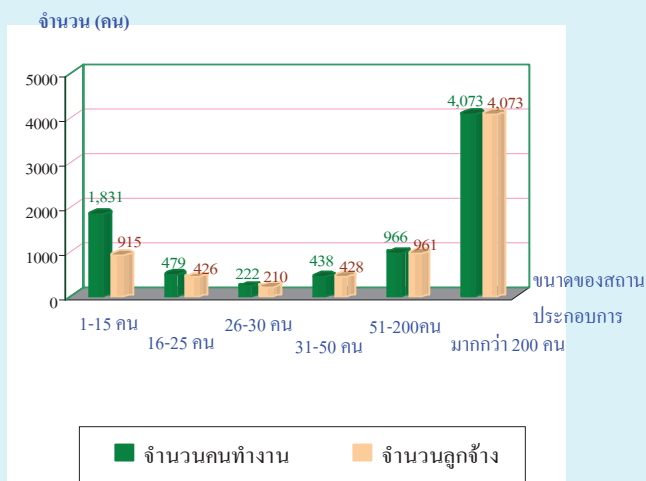

## 7. ค่าตอบแทนแรงงาน

ลูกจ้างที่ปฏิบัติงานอยู่ในสถานประกอบการอุตสาหกรรมการผลิตที่ตั้งอยู่ในจังหวัดระนอง ซึ่งมีอยู่ทั้งสิ้น ประมาณ 7,013 คน ได้รับค่าตอบแทนแรงงานรวมทั้งสิ้นประมาณ 570.9 ล้านบาท หรือเฉลี่ยต่อคนต่อปีประมาณ 81,413 บาท โดยลูกจ้างที่ปฏิบัติงานอยู่ในสถานประกอบการที่มีคนทำงานมากกว่า 200 คน ได้รับค่าตอบแทนแรงงานเฉลี่ยต่อคนต่อปีสูงสุดคือประมาณ 96,337 บาท รองลงมา คือลูกจ้างที่ปฏิบัติงานอยู่ในสถานประกอบการที่มีคนทำงาน 26-30 คน ได้รับค่าตอบแทนแรงงานเฉลี่ยต่อคนต่อปีประมาณ 72,857 บาท ลูกจ้างที่ปฏิบัติงานอยู่ในสถานประกอบการที่มีคนทำงาน 31-50 คน ได้รับค่าตอบแทนแรงงานเฉลี่ยต่อคนต่อปี ประมาณ 70,432 บาท ลูกจ้างที่ปฏิบัติงานอยู่ในสถานประกอบการที่มีคนทำงาน 51-200 คน ได้รับค่าตอบแทนแรงงานเฉลี่ยต่อคนต่อปีประมาณ

69,822 บาท สำหรับลูกจ้างที่ปฏิบัติงานอยู่ในสถานประกอบการที่มีคนทำงาน 1-15 คน ได้รับค่าตอบแทนแรงงานเฉลี่ยต่อคนต่อปี น้อยที่สุด คือประมาณ 49,021 บาท

เมื่อพิจารณาตามหมวดอุตสาหกรรม พบว่า ลูกจ้างที่ปฏิบัติงานอยู่ในอุตสาหกรรมการผลิตไม้และผลิตภัณฑ์จากไม้และไม้ก๊อกยกเว้นเฟอร์นิเจอร์รวมทั้งการผลิตสิ่งของที่ทำจากฟางและวัสดุอัดกานอื่นๆ ได้รับค่าตอบแทนแรงงานเฉลี่ยต่อคนต่อปีสูงสุด คือประมาณ 91,471 บาท รองลงมา ได้แก่ ลูกจ้างที่ปฏิบัติงานอยู่ในอุตสาหกรรมการผลิตผลิตภัณฑ์อาหารและเครื่องดื่ม ได้รับค่าตอบแทนแรงงานเฉลี่ยต่อคนต่อปี ประมาณ 86,498 บาท สำหรับลูกจ้างที่ปฏิบัติงานอยู่ในอุตสาหกรรมการผลิตเฟอร์นิเจอร์รวมทั้งการผลิตซึ่งมิได้จัดประเภทไว้ในทั้งสิ้น ได้รับค่าตอบแทนแรงงานเฉลี่ยต่อคนต่อปี น้อยที่สุด ประมาณ 27,229 บาท

### แผนภูมิ ข ค่าตอบแทนแรงงาน จำแนกตามหมวดอุตสาหกรรม

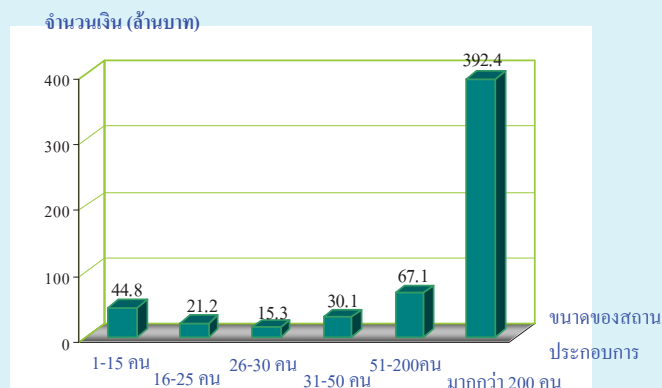

## 8. มูลค่าผลผลิต และมูลค่าเพิ่ม

เมื่อพิจารณามูลค่าผลผลิตและมูลค่าเพิ่มของสถานประกอบการอุตสาหกรรมการผลิต พบว่า สถานประกอบการอุตสาหกรรมการผลิตที่มีคนทำงานตั้งแต่ 1 คนขึ้นไปในจังหวัดระนองมีมูลค่าผลผลิตทั้งสิ้นประมาณ 7,643.5 ล้านบาท และมีมูลค่าเพิ่มประมาณ 1,529.6 ล้านบาท โดยมีสัดส่วนของมูลค่าเพิ่มเปรียบเทียบกับมูลค่าผลผลิต ประมาณร้อยละ 20.0



เมื่อพิจารณาตามขนาดสถานประกอบการ พบว่าสถานประกอบการที่มีคนทำงานมากกว่า 200 คน มีมูลค่าผลผลิตและมูลค่าเพิ่มในสัดส่วนสูงที่สุด คือประมาณร้อยละ 71.0 และ 65.3 ตามลำดับ สำหรับสัดส่วนของมูลค่าเพิ่มต่อมูลค่าผลผลิตสูงที่สุด มาจากสถานประกอบการที่มีคนทำงาน 1-15 คน ประมาณร้อยละ 36.3

เมื่อพิจารณาตามหมวดอุตสาหกรรม พบว่า การผลิตผลิตภัณฑ์อาหารและเครื่องดื่ม มีสัดส่วนของมูลค่าผลผลิตสูงที่สุด ประมาณร้อยละ 92.4 รองลงมาจากการผลิตผลิตภัณฑ์จากแร่โลหะ ประมาณร้อยละ 2.8 ในด้านของมูลค่าเพิ่มนั้น พบว่า การผลิตผลิตภัณฑ์อาหารและเครื่องดื่ม มีสัดส่วนมูลค่าเพิ่มสูงที่สุด ประมาณร้อยละ 89.3 รองลงมาจากการผลิตผลิตภัณฑ์จากแร่โลหะ ประมาณร้อยละ 2.6 สำหรับการประกอบอุตสาหกรรมในหมวดนั้น ๆ นอกจากที่กล่าวแล้วข้างต้น มีสัดส่วนมูลค่าผลผลิต และมูลค่าเพิ่มต่ำกว่าร้อยละ 2.5 สำหรับมูลค่าเพิ่มต่อมูลค่าผลผลิตสูงที่สุด คือ อุตสาหกรรมการผลิตผลิตภัณฑ์ที่ทำจากโลหะประดิษฐ์ ยกเว้นเครื่องจักรและอุปกรณ์ ประมาณร้อยละ 52.7

แผนภูมิ ข มูลค่าผลผลิต ค่าใช้จ่ายขั้นกลางและมูลค่าเพิ่มของสถานประกอบการอุตสาหกรรมการผลิต จำแนกตามขนาดของสถานประกอบการ

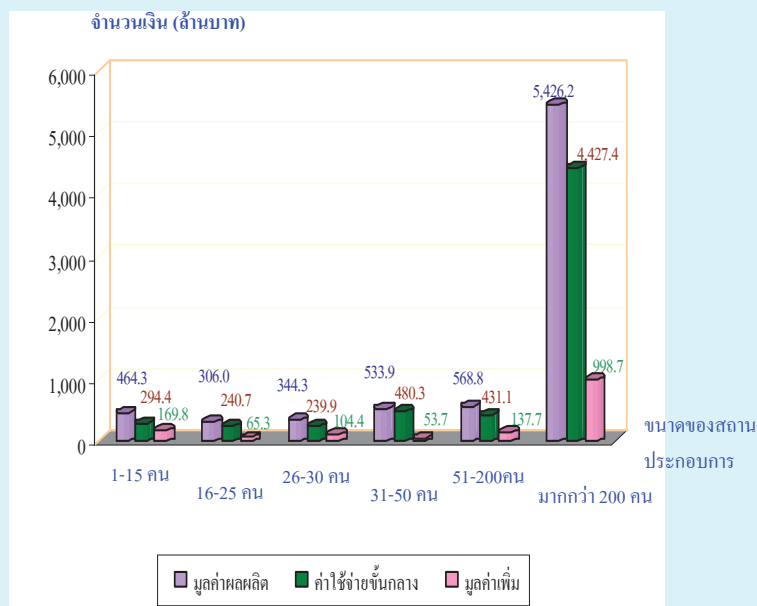

\*\*\*\*\*

## สารบัญตาราง

- ตาราง ก จำนวนและร้อยละของสถานประกอบการอุตสาหกรรมการผลิต จำแนกตามอำเภอ
- ตาราง ข จำนวนและร้อยละของสถานประกอบการอุตสาหกรรมการผลิต จำแนกตามลักษณะของสถานประกอบการ
- ตาราง ค จำนวนและร้อยละของสถานประกอบการอุตสาหกรรมการผลิต จำแนกตามหมวดอุตสาหกรรม
- ตาราง ง จำนวนและร้อยละของคนทำงาน ลูกจ้าง และค่าตอบแทนแรงงาน จำแนกตามขนาดของสถานประกอบการ และหมวดอุตสาหกรรม
- ตาราง จ มูลค่าผลผลิต และมูลค่าเพิ่มของสถานประกอบการอุตสาหกรรมการผลิต จำแนกตามขนาดของสถานประกอบการ และหมวดอุตสาหกรรม
- ตาราง ฉ มูลค่าผลผลิต และมูลค่าเพิ่มเฉลี่ยต่อสถานประกอบการ และต่อคนทำงาน จำแนกตามขนาดของสถานประกอบการ และหมวดอุตสาหกรรม

# บทที่ 1

## บทนำ

### 1.1 ความเป็นมา

สำนักงานสถิติแห่งชาติได้จัดทำสำมะโนอุตสาหกรรมขึ้นเป็นครั้งแรกใน ปี 2507 และครั้งที่ 2 ในปี 2540 โดยมีวัตถุประสงค์เพื่อเก็บรวบรวมข้อมูลเกี่ยวกับจำนวนและลักษณะที่สำคัญของสถานประกอบการอุตสาหกรรมการผลิตทุกขนาดทั่วประเทศเพื่อใช้ประกอบในการกำหนดนโยบายและวางแผนพัฒนาการลงทุนและปรับปรุงกิจการอุตสาหกรรมผลิตทั้งในภาครัฐและเอกชน

ในปัจจุบัน โครงสร้างการผลิตของประเทศได้เปลี่ยนแปลงจากระบบเศรษฐกิจแบบเกษตรกรรมมาเป็นระบบเศรษฐกิจ แบบอุตสาหกรรมมากขึ้น นอกจากนี้จะมีอุตสาหกรรมใหม่ ๆ เกิดขึ้นจำนวนมากแล้ว ลักษณะการประกอบอุตสาหกรรมขนาดเล็ก และอุตสาหกรรมในครัวเรือนก็มีบทบาทต่อการเจริญเติบโตทางเศรษฐกิจโดยรวมของประเทศมากขึ้น ข้อมูลโครงสร้างพื้นฐานเกี่ยวกับการประกอบอุตสาหกรรมผลิต จึงมีความสำคัญสำหรับการกำหนดนโยบายและวางแผนพัฒนาด้านเศรษฐกิจและอุตสาหกรรม ทั้งในระดับประเทศและระดับจังหวัด ทำให้ความต้องการใช้ข้อมูลดังกล่าวเพิ่มมากขึ้น ทั้งในภาครัฐบาลและเอกชน สำนักงานสถิติแห่งชาติ ซึ่งเป็นหน่วยงานที่รับผิดชอบในการจัดเก็บข้อมูลทั้งทางด้านเศรษฐกิจและสังคมของประเทศ จำเป็นจะต้องจัดหาข้อมูลสถิติที่เกี่ยวข้องในเรื่องนี้เพื่อให้สอดคล้องกับข้อเสนอแนะขององค์การสหประชาชาติ ที่เสนอแนะให้จัดทำสำมะโน ทุก 10 ปี สำนักงานสถิติแห่งชาติจึงกำหนดให้มีการจัดทำสำมะโนอุตสาหกรรม พ.ศ. 2550 ขึ้น ซึ่งเป็นการจัดทำสำมะโนอุตสาหกรรม ครั้งที่ 3 ของประเทศไทย โดยกำหนดแผนเนินการเก็บรวบรวมข้อมูลเป็น 2 ขั้นตอน คือ ขั้นการเก็บรวบรวมข้อมูลพื้นฐานของสถานประกอบการทุกประเภท และขั้นการเก็บรวบรวมข้อมูลรายละเอียด ซึ่งจะเก็บรวบรวมรายละเอียดเฉพาะการประกอบอุตสาหกรรมการผลิต

## 1.2 วัตถุประสงค์

1.2.1 เพื่อเก็บรวบรวมข้อมูลที่สำคัญทางด้านอุตสาหกรรมการผลิต เช่น จำนวนสถานประกอบการประเภทอุตสาหกรรม จำนวนคนทำงาน ลูกจ้าง ค่าตอบแทนแรงงาน มูลค่าซื้อวัตถุดิบและวัสดุประกอบในการผลิตและค่าใช้จ่ายในการดำเนินงานของสถานประกอบการ มูลค่าขายผลผลิต และรายรับของสถานประกอบการ ผลิตภัณฑ์และวัตถุดิบคงเหลือ รวมทั้งมูลค่าสินทรัพย์ถาวรของสถานประกอบการเป็นต้น ข้อมูลเหล่านี้จะเป็นประโยชน์สำหรับภาครัฐใช้พิจารณาประกอบการกำหนดนโยบายเพื่อพัฒนาและส่งเสริมการลงทุนในภาคอุตสาหกรรมผลิตของประเทศ

1.2.2 เพื่อใช้ในการจัดทำบัญชีประชาชาติ และสร้างตารางปัจจัยการผลิตและผลผลิตของประเทศ

## 1.3 ขอบข่ายและคุ่มรวม

**ขอบข่ายในการเก็บรวบรวมข้อมูล** ได้แก่ สถานประกอบการที่ดำเนินกิจกรรมเกี่ยวกับการผลิตตามการจัดประเภทอุตสาหกรรมตามกิจกรรมทางเศรษฐกิจทุกประเภทตามมาตรฐานสากล (International Standard Industrial Classification of all Economic Activities : ISIC Rev.3.0)

**คุ่มรวม** สถานประกอบการอุตสาหกรรมผลิตที่มีคนทำงานตั้งแต่ 1 คนขึ้นไปที่ตั้งอยู่ในเขตเทศบาล และนอกเขตเทศบาลของจังหวัดระนอง

## 1.4 คาบเวลาอ้างอิง

ข้อมูลเกี่ยวกับจำนวนและลักษณะต่าง ๆ ของสถานประกอบการที่เก็บรวบรวมเป็นข้อมูลของสถานประกอบการที่ดำเนินกิจการในรอบ 12 เดือน (การดำเนินกิจการระหว่าง 1 มกราคม ถึง 31 ธันวาคม 2549)

## 1.5 รายการข้อมูลที่เก็บรวบรวม

1.5.1 ข้อมูลทั่วไปของสถานประกอบการ ได้แก่ ชื่อ ที่ตั้ง และสถานที่ติดต่อของสถานประกอบการ รูปแบบการจัดตั้งตามกฎหมาย รูปแบบการจัดตั้งทางเศรษฐกิจการมีต่างประเทศร่วมลงทุนหรือถือหุ้นเป็นต้น

1.5.2 คนทำงาน ลูกจ้างและค่าตอบแทนแรงงาน

1.5.3 ต้นทุนการผลิตและค่าใช้จ่ายของ สถานประกอบการ

1.5.4 ผลผลิตและรายรับของสถานประกอบการ

1.5.5 สินทรัพย์ถาวรของสถานประกอบการ

1.5.6 การวิจัย พัฒนา และห้องปฏิบัติการ

## 1.6 ประโยชน์ของข้อมูล

1.6.1 ใช้ในการวางแผน กำหนดนโยบาย และทิศทางการพัฒนาเศรษฐกิจด้านอุตสาหกรรมการผลิต ทั้งในระดับประเทศและระดับท้องถิ่น การจัดทำแผนส่งเสริมวิสาหกิจขนาดกลางและขนาดย่อม (SMEs) ใช้ในการจัดทำบัญชีประชาชาติ ใช้ประกอบการพิจารณาจัดหาโครงสร้างพื้นฐาน เพื่อสนับสนุนและส่งเสริมอุตสาหกรรมผลิตของประเทศได้อย่างมีประสิทธิภาพ

1.6.2 ใช้เป็นเครื่องมือสำหรับผู้ประกอบการในการวางแผนธุรกิจ การตัดสินใจลงทุนขยายกิจการ ขยายสาขา การพิจารณาเปรียบเทียบกับกิจการอื่น ๆ การบริหารและควบคุมการดำเนินกิจการด้านต่าง ๆ ให้มีประสิทธิภาพยิ่งขึ้น

1.6.3 ใช้ในการพิจารณาประกอบการตัดสินใจเข้ามาลงทุน การศึกษาวิเคราะห์เชิงลึกเกี่ยวกับอุตสาหกรรมผลิตที่อยู่ในความสนใจ และเรื่องที่เกี่ยวข้อง



## บทที่ 2

### สรุปผลการสำรวจ

#### 2.1 ข้อมูลทั่วไปของสถานประกอบการอุตสาหกรรมการผลิต

##### 2.1.1 จำนวนสถานประกอบการ

ผลจากการเก็บรวบรวมข้อมูลโครงการสำมะโนอุตสาหกรรม พ.ศ. 2550 พบว่าในปี 2549 จังหวัดระนองมีสถานประกอบการจำนวนทั้งสิ้น 692 แห่ง ในจำนวนนี้ อำเภอเมืองมีสถานประกอบการมากที่สุดจำนวน 419 แห่ง คิดเป็นร้อยละ 60.5 รองลงมาอำเภอกระบุรีจำนวน 189 แห่ง คิดเป็นร้อยละ 27.3 อำเภอละอุ่นจำนวน 47 แห่ง คิดเป็นร้อยละ 6.8 อำเภอกะเปอร์จำนวน 26 แห่ง คิดเป็นร้อยละ 3.8 และอำเภอสุขสำราญมีสถานประกอบการน้อยที่สุดจำนวน 11 แห่ง คิดเป็นร้อยละ 1.6 (ตาราง ก)

ตาราง ก จำนวนและร้อยละของสถานประกอบการอุตสาหกรรมการผลิต จำแนกตามอำเภอ

อำเภอ	จำนวน	ร้อยละ
รวม	692	100.0
เมือง	419	60.5
ละอุ่น	47	6.8
กะเปอร์	26	3.8
กระบุรี	189	27.3
สุขสำราญ	11	1.6

##### 2.1.2 ขนาดของสถานประกอบการ

ผลจากการสำรวจอุตสาหกรรมการผลิต พบว่า สถานประกอบการอุตสาหกรรมการผลิตที่มีคนทำงานตั้งแต่ 1 คนขึ้นไป มีจำนวนทั้งสิ้น 692 แห่ง ในจำนวนนี้เป็นสถานประกอบการอุตสาหกรรมการผลิตที่มีคนทำงาน 1-15 คน มากที่สุดประมาณร้อยละ 91.3 รองลงมาเป็นสถานประกอบการที่มีคนทำงาน 16-25 คน ประมาณร้อยละ 3.6 สำหรับสถานประกอบการที่มีคนทำงาน 31-50 คน, 51-200 คน และ 26-30 คน มีประมาณร้อยละ 1.6, 1.4 และ 1.2 ตามลำดับ ในขณะที่สถานประกอบการที่มีคนทำงานมากกว่า 200 คน มีสัดส่วนต่ำสุดคือประมาณร้อยละ 0.9 (ตาราง ข)

### 2.1.3 รูปแบบการจัดตั้งตามกฎหมาย

สถานประกอบการอุตสาหกรรมส่วนใหญ่มีรูปแบบเป็นส่วนบุคคล ประมาณร้อยละ 90.2 รองลงมาเป็นสถานประกอบการที่มีรูปแบบบริษัทจำกัด บริษัทจำกัด(มหาชน) ประมาณร้อยละ 5.2 ห้างหุ้นส่วนจำกัด ห้างหุ้นส่วนสามัญนิติบุคคล ประมาณร้อยละ 2.8 รูปแบบการจัดตั้งในลักษณะอื่น ๆ มีประมาณร้อยละ 1.7 และสถานประกอบการที่มีรูปแบบการจัดตั้งเป็นส่วนราชการ รัฐวิสาหกิจ มีประมาณร้อยละ 0.1 (ตาราง ข)

### 2.1.4 รูปแบบการจัดตั้งทางเศรษฐกิจ

รูปแบบการจัดตั้งทางเศรษฐกิจของสถานประกอบการอุตสาหกรรม ในจังหวัดระนอง พบว่า ส่วนใหญ่เป็นสถานประกอบการที่มีรูปแบบการจัดตั้งเป็นแบบสำนักงานแห่งเดียวมากที่สุด ประมาณร้อยละ 98.3 รองลงมามีรูปแบบการจัดตั้งแบบสำนักงานสาขา ประมาณร้อยละ 1.3 และเป็นสำนักงานใหญ่ ประมาณร้อยละ 0.4 (ตาราง ข)

### 2.1.5 ระยะเวลาในการดำเนินการ

ระยะเวลาในการดำเนินการของสถานประกอบการอุตสาหกรรม ในจังหวัดระนอง พบว่า ส่วนใหญ่มีระยะเวลาดำเนินกิจการ 5-9 ปี มีประมาณร้อยละประมาณ 29.5 รองลงมาดำเนินการ 10-19 ปี มีประมาณร้อยละ 28.4 ส่วนที่น้อยกว่า 5 ปี และตั้งแต่ 30 ปีขึ้นไป มีประมาณร้อยละ 24.1 และ 10.1 ตามลำดับ และระยะเวลาในการดำเนินการตั้งแต่ 20-29 ปี มีประมาณร้อยละประมาณ 7.9 (ตาราง ข)

ตาราง ข จำนวนและร้อยละของสถานประกอบการอุตสาหกรรมการผลิต จำแนกตามลักษณะของ  
สถานประกอบการ

ลักษณะของสถานประกอบการ	จำนวน	ร้อยละ
<b>รวม</b>	<b>692</b>	<b>100.0</b>
<b>ขนาดของสถานประกอบการ</b>		
1 – 15 คน	632	91.3
16 – 25 คน	25	3.6
26 – 30 คน	8	1.2
31 – 50 คน	11	1.6
51 – 200 คน	10	1.4
มากกว่า 200 คน	6	0.9
<b>รูปแบบการจัดตั้งตามกฎหมาย</b>		
ส่วนบุคคล	624	90.2
ห้างหุ้นส่วนจำกัด ห้างหุ้นส่วนสามัญนิติบุคคล	19	2.8
บริษัทจำกัด บริษัทจำกัด (มหาชน)	36	5.2
ส่วนราชการ รัฐวิสาหกิจ	1	0.1
สหกรณ์	-	-
อื่น ๆ	12	1.7
<b>รูปแบบการจัดตั้งทางเศรษฐกิจ</b>		
สำนักงานแห่งเดียว	680	98.3
สำนักงานใหญ่	3	0.4
สำนักงานสาขา	9	1.3
<b>ระยะเวลาในการดำเนินการ</b>		
น้อยกว่า 5 ปี	167	24.1
5 – 9 ปี	204	29.5
10 – 19 ปี	197	28.4
20 – 29 ปี	55	7.9
ตั้งแต่ 30 ปีขึ้นไป	70	10.1

### 2.1.6 หมวดอุตสาหกรรม

ผลการสำรวจ พบว่า สถานประกอบการในจังหวัดระนองส่วนใหญ่ ประกอบอุตสาหกรรมการผลิตภัณฑ์อาหาร และเครื่องดื่มนั้น ประมาณร้อยละ 40.8 รองลงมา ประกอบอุตสาหกรรม การผลิตเครื่องแต่งกาย รวมทั้งการตกแต่งและซ่อมสีขนสัตว์ ประมาณร้อยละ 20.1 การผลิตภัณฑ์ที่ทำจาก โลหะประดิษฐ์ ยกเว้นเครื่องจักรและอุปกรณ์ ประมาณร้อยละ 12.0 การผลิตเฟอร์นิเจอร์ รวมทั้งการผลิต ซึ่งมีได้จัดประเภทไว้ในที่อื่น ประมาณร้อยละ 11.9 การผลิตไม้และผลิตภัณฑ์จากไม้ และไม้ก๊อกลง ยกเว้น เฟอร์นิเจอร์ รวมทั้งการผลิตสิ่งของที่ทำจากฟาง และวัสดุถักสานอื่นๆ ประมาณร้อยละ 4.8 การผลิตสิ่งทอ ประมาณร้อยละ 3.0 สำหรับการประกอบอุตสาหกรรมการผลิตหมวดอื่น ๆ นอกจากที่กล่าวข้างต้น มีสัดส่วนต่ำกว่าร้อยละ 1.7 ของจำนวนสถานประกอบการทั้งสิ้น (ตาราง ค)

ตาราง ค จำนวนและร้อยละของสถานประกอบการอุตสาหกรรมการผลิต จำแนกตามหมวดอุตสาหกรรม

หมวดอุตสาหกรรม	จำนวน	ร้อยละ
<b>รวม</b>	<b>692</b>	<b>100.0</b>
การผลิตผลิตภัณฑ์อาหารและเครื่องดื่ม	282	40.8
การผลิตผลิตภัณฑ์ยาสูบ	8	1.2
การผลิตสิ่งทอ	21	3.0
การผลิตเครื่องแต่งกาย รวมทั้งการตกแต่งและซ่อมสีขนสัตว์	139	20.1
การฟอกและตกแต่งหนังฟอก รวมทั้งการผลิตกระเป๋าเดินทาง กระเป๋าถือ อานม้า เครื่องเทียมลาก และรองเท้า	4	0.6
การผลิตไม้และผลิตภัณฑ์จากไม้และไม้ก๊อกลง ยกเว้น เฟอร์นิเจอร์ รวมทั้งการผลิตสิ่งของที่ทำจากฟางและวัสดุถักสานอื่นๆ	3.3	4.8
การพิมพ์โฆษณา การพิมพ์ และการทำสำเนาสื่อบันทึก	12	1.7
การผลิตผลิตภัณฑ์ยางและพลาสติก	1	0.1
การผลิตผลิตภัณฑ์จากแร่โลหะ	12	1.7
การผลิตโลหะขั้นมูลฐาน	2	0.3
การผลิตผลิตภัณฑ์ที่ทำจากโลหะประดิษฐ์ ยกเว้นเครื่องจักรและอุปกรณ์	83	12.0
การผลิตเครื่องจักรและเครื่องอุปกรณ์ไฟฟ้า ซึ่งมีได้จัดประเภทไว้ในที่อื่น	2	0.3
การผลิตอุปกรณ์และเครื่องอุปกรณ์วิทยุ โทรทัศน์ และการสื่อสาร	1	0.1
การผลิตอุปกรณ์ที่ใช้ในทางการแพทย์ การวัดความเที่ยง และอุปกรณ์ที่ใช้ในทางทัศนศาสตร์ นาฬิกา	1	0.1
การผลิตเครื่องอุปกรณ์การขนส่งอื่นๆ	8	1.2
การผลิตเฟอร์นิเจอร์ รวมทั้งการผลิตซึ่งมีได้จัดประเภทไว้ในที่อื่น	82	11.9
การนำผลิตภัณฑ์เก่ามาผลิตเป็นวัตถุดิบใหม่	1	0.1

## 2.2 ข้อมูลสถิติที่สำคัญจำแนกตามขนาดของสถานประกอบการ และหมวดอุตสาหกรรม

### 2.2.1 คนทำงานและค่าตอบแทนแรงงาน

#### 1) จำนวนคนทำงาน

จังหวัดระนองมีคนทำงานในสถานประกอบการการผลิตรวมทั้งสิ้นประมาณ 8,009 คน ส่วนใหญ่คนทำงานที่ปฏิบัติงานในสถานประกอบการที่มีคนทำงานมากกว่า 200 คน ประมาณร้อยละ 50.8 รองลงมาเป็นผู้ปฏิบัติงานในสถานประกอบการมีคนทำงาน 1-15 คน ประมาณร้อยละ 22.8 ส่วนผู้ปฏิบัติงานในสถานประกอบการที่มีขนาดคนทำงาน 51-200 คน, 16-25 คน, 31-50 คน และ 26-30 คน มีประมาณร้อยละ 12.1, 6.0, 5.5 และ 2.8 ตามลำดับ

เมื่อพิจารณาตามหมวดอุตสาหกรรม พบว่า หมวดอุตสาหกรรมในด้านการผลิตภัณฑอาหารและเครื่องดื่มมีคนทำงานมากที่สุด ประมาณร้อยละ 78.9 รองลงมาปฏิบัติงานอยู่ในอุตสาหกรรม การผลิตเฟอร์นิเจอร์ รวมทั้งการผลิตซึ่งมิได้จัดประเภทไว้ในที่อื่น ประมาณร้อยละ 5.3 การผลิตไม้และผลิตภัณฑ์จากไม้ และ ไม้ก๊อก รวมทั้งการผลิตสิ่งของที่ทำจากฟางและวัสดุถักสานอื่นๆ ประมาณร้อยละ 3.6 การผลิตผลิตภัณฑ์ที่ทำจากโลหะประดิษฐ์ ยกเว้นเครื่องจักรและอุปกรณ์ ประมาณร้อยละ 3.5 การผลิตเครื่องแต่งกาย รวมทั้งการตกแต่งและซ่อมสิ่งขนสัตว์ ประมาณร้อยละ 2.7 การผลิตผลิตภัณฑ์จากแร่โลหะ ประมาณร้อยละ 2.4 การผลิตสิ่งทอ ประมาณร้อยละ 1.3 สำหรับการประกอบอุตสาหกรรมการผลิตในหมวดอื่น ๆ แต่ละหมวดมีสัดส่วนของคนทำงานต่ำกว่าร้อยละ 1.0 ของจำนวนคนทำงานทั้งสิ้น (ตาราง ง)

#### 2) จำนวนลูกจ้าง

สถานประกอบการอุตสาหกรรมในจังหวัดระนองมีจำนวนลูกจ้างทั้งสิ้น 7,013 คน จำนวนลูกจ้างส่วนใหญ่ปฏิบัติงานในสถานประกอบการที่มีคนทำงานมากกว่า 200 คน ประมาณร้อยละ 58.0 รองลงมาปฏิบัติงานในสถานประกอบการที่มีขนาดคนทำงาน 51-200 คน ประมาณร้อยละ 13.7 สถานประกอบการที่มีขนาดคนทำงาน 1-15 คน ประมาณร้อยละ 13.1 ส่วนสถานประกอบการที่มีขนาดคนทำงาน 31-50 คน และ 16-25 คน มีสัดส่วนร้อยละเท่ากัน คือ 6.1 และสถานประกอบการที่มีขนาดคนทำงาน 26-30 คน ประมาณร้อยละ 3.0

เมื่อพิจารณาตามหมวดอุตสาหกรรม พบว่า หมวดอุตสาหกรรมด้านการผลิตภัณฑอาหารและเครื่องดื่มมีจำนวนลูกจ้างมากที่สุด ประมาณร้อยละ 83.6 รองลงมาเป็นหมวดอุตสาหกรรมด้านการผลิตเฟอร์นิเจอร์ รวมทั้งการผลิตซึ่งมิได้จัดประเภทไว้ในที่อื่น ประมาณร้อยละ 4.2 หมวดการผลิตภัณฑไม้และผลิตภัณฑ์จากไม้ และ ไม้ก๊อก ยกเว้น เฟอร์นิเจอร์ รวมทั้งการผลิตสิ่งของที่ทำจากฟางและวัสดุถักสานอื่นๆ ประมาณร้อยละ 3.4 หมวดการผลิตผลิตภัณฑ์จากแร่โลหะ ประมาณร้อยละ 2.6 หมวดการผลิตผลิตภัณฑ์ที่ทำจากโลหะประดิษฐ์ยกเว้นเครื่องจักรและอุปกรณ์ ประมาณร้อยละ 2.5 หมวดสิ่งทอ ประมาณร้อยละ 1.0 และหมวดการผลิตเครื่องอุปกรณ์การขนส่งอื่นๆ ประมาณร้อยละ 0.9 สำหรับการประกอบอุตสาหกรรมในหมวดอื่น ๆ นอกจากที่กล่าวมาข้างต้น มีจำนวนลูกจ้างในสัดส่วนที่ต่ำกว่าร้อยละ 0.5 ของจำนวนลูกจ้างทั้งสิ้น (ตาราง ง)



### 3) ค่าตอบแทนแรงงาน

ลูกจ้างที่ปฏิบัติงานอยู่ในสถานประกอบการอุตสาหกรรมการผลิตที่ตั้งอยู่ในจังหวัดระนอง ซึ่งมีอยู่ทั้งสิ้น ประมาณ 7,013 คน ได้รับค่าตอบแทนแรงงานรวมทั้งสิ้นประมาณ 570.9 ล้านบาท หรือเฉลี่ยต่อคนต่อปี ประมาณ 81,413 บาท โดยลูกจ้างที่ปฏิบัติงานอยู่ในสถานประกอบการที่มีคนทำงานมากกว่า 200 คน ได้รับค่าตอบแทนแรงงานเฉลี่ยต่อคนต่อปีสูงที่สุดคือประมาณ 96,337 บาท รองลงมา คือ ลูกจ้างที่ปฏิบัติงานอยู่ในสถานประกอบการที่มีคนทำงาน 26-30 คน ได้รับค่าตอบแทนแรงงานเฉลี่ยต่อคนต่อปีประมาณ 72,857 บาท ลูกจ้างที่ปฏิบัติงานอยู่ในสถานประกอบการที่มีคนทำงาน 31-50 คน ได้รับค่าตอบแทนแรงงานเฉลี่ยต่อคนต่อปี ประมาณ 70,432 บาท ลูกจ้างที่ปฏิบัติงานอยู่ในสถานประกอบการที่มีคนทำงาน 51-200 คน ได้รับค่าตอบแทนแรงงานเฉลี่ยต่อคนต่อปีประมาณ 69,822 บาท สำหรับลูกจ้างที่ปฏิบัติงานอยู่ในสถานประกอบการที่มีคนทำงาน 1-15 คน ได้รับค่าตอบแทนแรงงานเฉลี่ยต่อคนต่อปี น้อยที่สุด คือประมาณ 49,021 บาท

เมื่อพิจารณาตามหมวดอุตสาหกรรม พบว่า ลูกจ้างที่ปฏิบัติงานอยู่ในอุตสาหกรรมการผลิตไม้และผลิตภัณฑ์จากไม้ และ ไม้ก๊อก ยกเว้นเฟอร์นิเจอร์รวมทั้งการผลิตสิ่งของที่ทำจากฟางและวัสดุ ถักสานอื่น ๆ ได้รับค่าตอบแทนแรงงานเฉลี่ยต่อคนต่อปีสูงที่สุด คือ ประมาณ 91,471 บาท รองลงมา ได้แก่ ลูกจ้างที่ปฏิบัติงานอยู่ในอุตสาหกรรมการผลิตผลิตภัณฑ์อาหารและเครื่องดื่ม ได้รับค่าตอบแทนแรงงานเฉลี่ยต่อคนต่อปี ประมาณ 86,498 บาท สำหรับลูกจ้างที่ปฏิบัติงานอยู่ในอุตสาหกรรมการผลิตเฟอร์นิเจอร์รวมทั้งการผลิตซึ่งมิได้จัดประเภทไว้ในทั้งสิ้น ได้รับค่าตอบแทนแรงงานเฉลี่ยต่อคนต่อปี น้อยที่สุด ประมาณ 27,229 บาท

ตาราง ง จำนวนและร้อยละของคนทำงาน ลูกจ้าง และค่าตอบแทนแรงงาน จำแนกตามขนาดของสถานประกอบการและหมวดอุตสาหกรรม

ขนาดของสถานประกอบการ/ หมวดอุตสาหกรรม	จำนวน สถาน- ประกอบการ	คนทำงาน		ลูกจ้าง		ค่าตอบแทนแรงงาน	
		จำนวน	ร้อยละ	จำนวน	ร้อยละ	มูลค่า (ล้านบาท)	เฉลี่ยต่อคน ต่อปี (บาท)
รวม	10	8,009	100.0	7,013	100.0	570.9	81,413.0
ขนาดของสถานประกอบการ							
1 – 15 คน	632	1,831	22.8	915	13.1	44.9	49,021.0
16 – 25 คน	25	479	6.0	426	6.1	21.2	49,693.6
26 – 30 คน	8	222	2.8	210	3.0	15.3	72,857.1
31 – 50 คน	11	438	5.5	428	6.1	30.1	70,432.2
51 – 200 คน	10	966	12.1	961	13.7	67.1	69,822.4
มากกว่า 200 คน	6	4,073	50.8	4,073	58.0	392.4	96,336.8

ตาราง ง จำนวนและร้อยละของพนักงาน ลูกจ้าง และค่าตอบแทนแรงงาน จำแนกตามขนาดของสถานประกอบการและหมวดอุตสาหกรรม (ต่อ)

ขนาดของสถานประกอบการ/ หมวดอุตสาหกรรม	จำนวน สถาน- ประกอบการ	คนทำงาน		ลูกจ้าง		ค่าตอบแทนแรงงาน	
		จำนวน	ร้อยละ	จำนวน	ร้อยละ	มูลค่า (พันบาท)	เฉลี่ยต่อคน ต่อปี (บาท)
<b>หมวดอุตสาหกรรม</b>							
การผลิตผลิตภัณฑ์อาหารและเครื่องดื่ม	282	6,308	78.9	5,861	83.6	5069	86,498.0
การผลิตผลิตภัณฑ์ยาสูบ	8	27	0.3	13	0.2	0.4	29,123.0
การผลิตสิ่งทอ	21	103	1.3	69	1.0	33.5	50,576.8
การผลิตเครื่องแต่งกาย รวมทั้งการตกแต่งและซ่อมสีขนสัตว์	139	219	2.7	57	0.8	2.3	41,059.6
กระดาษอัด อานม้า เครื่องเขียนลาก และรองเท้า	4	8	0.1	2	0.0	0.1	54,000.0
การผลิตไม้และผลิตภัณฑ์จากไม้และไม้ก๊อก ยกเว้นเฟอร์นิเจอร์ รวมทั้งการผลิตสิ่งของที่ทำจากฟางและวัสดุจากสานอื่นๆ	33	289	3.6	235	3.4	21.5	91,471.4
การผลิตกระดาษและผลิตภัณฑ์กระดาษ							
การพิมพ์โฆษณา การพิมพ์ และการทำสำเนาสื่อบันทึก	12	40	0.5	19	0.3	1.0	53,878.9
การผลิตผลิตภัณฑ์ยางและพลาสติก	1	16	0.2	15	0.2	D	-
การผลิตผลิตภัณฑ์จากแร่โลหะ	12	193	2.4	183	2.6	10.8	58,938.2
การผลิตโลหะขั้นมูลฐาน	2	16	0.2	15	0.2	D	-
การผลิตผลิตภัณฑ์ที่ทำจากโลหะประดิษฐ์ ยกเว้นเครื่องจักรและอุปกรณ์	83	280	3.5	178	2.5	10.7	59,971.9
การผลิตเครื่องจักรและเครื่องอุปกรณ์ไฟฟ้า ซึ่งมีได้จัดประเภทไว้ในที่อื่น	2	2	0.0	-	-	-	-
การผลิตอุปกรณ์และเครื่องอุปกรณ์วิทยุ โทรทัศน์ และการสื่อสาร	1	1	0.0	-	-	-	-
และอุปกรณ์ที่ใช้ในทางทัศนศาสตร์ นาฬิกา	1	2	0.0	1	0.0	D	-
การผลิตเครื่องอุปกรณ์การขนส่งอื่นๆ	8	69	0.9	59	0.9	3.2	54,803.3
การผลิตเฟอร์นิเจอร์ รวมทั้งการผลิตซึ่งมิได้จัดประเภทไว้ในที่อื่น	82	426	5.3	297	4.2	8.1	27,228.6
การนำผลิตภัณฑ์เก่ามาผลิตเป็นวัสดุดิบใหม่	1	11	0.1	10	0.1	D	-

## 2.2.2 มูลค่าผลผลิตและมูลค่าเพิ่ม

เมื่อพิจารณามูลค่าผลผลิตและมูลค่าเพิ่มของสถานประกอบการอุตสาหกรรมการผลิตพบว่า สถานประกอบการอุตสาหกรรมการผลิตที่มีคนทำงานตั้งแต่ 1 คนขึ้นไปในจังหวัดระนองมีมูลค่าผลผลิตทั้งสิ้น ประมาณ 7,643.5 ล้านบาท และมีมูลค่าเพิ่มประมาณ 1,529.6 ล้านบาท โดยมีสัดส่วนของมูลค่าเพิ่มเปรียบเทียบกับมูลค่าผลผลิต ประมาณร้อยละ 20.0 เมื่อพิจารณาตามขนาดสถานประกอบการพบว่า สถานประกอบการที่มีคนทำงานมากกว่า 200 คน มีมูลค่าผลผลิตและมูลค่าเพิ่มในสัดส่วนสูงที่สุดคือ ประมาณร้อยละ 71.0 และ 65.3 ตามลำดับ สำหรับสัดส่วนของมูลค่าเพิ่มต่อมูลค่าผลผลิตสูงที่สุดมาจากสถานประกอบการที่มีคนทำงาน 1-15 คน ประมาณร้อยละ 36.3

เมื่อพิจารณาตามหมวดอุตสาหกรรม พบว่า การผลิตผลิตภัณฑ์อาหารและเครื่องดื่ม มีสัดส่วนของมูลค่าผลผลิตสูงที่สุด ประมาณร้อยละ 92.4 รองลงมา มาจากการผลิตผลิตภัณฑ์จากแร่ อโลหะ ประมาณร้อยละ 2.8 ในด้านของมูลค่าเพิ่มนั้น พบว่า การผลิตผลิตภัณฑ์อาหารและเครื่องดื่ม มีสัดส่วนมูลค่าเพิ่มสูงที่สุด ประมาณร้อยละ 89.3 รองลงมา มาจากการผลิตผลิตภัณฑ์จากแร่ อโลหะ ประมาณร้อยละ 2.6 สำหรับการประกอบอุตสาหกรรมในหมวดนั้น ๆ นอกจากที่กล่าวแล้วข้างต้น มีสัดส่วนมูลค่าผลผลิต และมูลค่าเพิ่มต่ำกว่าร้อยละ 2.5 สำหรับมูลค่าเพิ่มต่อมูลค่าผลผลิต สูงที่สุดคือ อุตสาหกรรมการผลิตผลิตภัณฑ์ที่ทำจากโลหะประดิษฐ์ ยกเว้นเครื่องจักรและอุปกรณ์ ประมาณร้อยละ 52.7 (ตาราง จ)

### ตาราง จ มูลค่าผลผลิต และมูลค่าเพิ่มของสถานประกอบการอุตสาหกรรมการผลิต จำแนกตามขนาดของสถานประกอบการ และหมวดอุตสาหกรรม

(หน่วย : ล้านบาท)

ขนาดของสถานประกอบการ/ หมวดอุตสาหกรรม	มูลค่าผลผลิต		มูลค่าเพิ่ม		มูลค่าเพิ่มต่อ มูลค่า ผลผลิต
	มูลค่า	ร้อยละ	มูลค่า	ร้อยละ	(ร้อยละ)
รวม	7,643.5	100.0	1,529.6	100.0	20.0
ขนาดของสถานประกอบการ					
1 – 15 คน	464.3	6.1	169.8	11.1	36.6
16 – 25 คน	306.0	4.0	65.3	4.3	21.3
26 – 30 คน	344.3	4.5	104.4	6.8	30.3
31 – 50 คน	533.9	7.0	53.7	3.5	10.0
51 – 200 คน	568.8	7.4	137.7	9.0	24.2
มากกว่า 200 คน	5,426.2	71.0	998.7	65.3	18.4

ตาราง จ มูลค่าผลผลิต และมูลค่าเพิ่มของสถานประกอบการอุตสาหกรรมการผลิต จำแนกตามขนาดของสถานประกอบการ และหมวดอุตสาหกรรม (ต่อ)

(หน่วย : ล้านบาท)

ขนาดของสถานประกอบการ/ หมวดอุตสาหกรรม	มูลค่าผลผลิต		มูลค่าเพิ่ม		มูลค่าเพิ่มต่อ มูลค่า ผลผลิต
	มูลค่า	ร้อยละ	มูลค่า	ร้อยละ	(ร้อยละ)
<b>หมวดอุตสาหกรรม</b>					
การผลิตผลิตภัณฑ์อาหารและเครื่องดื่ม	7,068.7	92.4	1,366.4	89.3	19.3
การผลิตผลิตภัณฑ์ยาสูบ	1.6	0.0	0.6	0.0	38.9
การผลิตสิ่งทอ	24.9	0.3	6.9	0.4	27.6
การผลิตเครื่องแต่งกาย รวมทั้งการตกแต่งและซ่อมสียานสัตรี	14.8	0.1	7.5	0.4	50.7
การฟอกและตกแต่งหนังฟอก รวมทั้งการผลิตกระเป๋าเดินทาง กระเป๋าถือ อานม้า เครื่องที่ขมลก และรองเท้า	1.2	0.0	0.5	0.0	46.7
การผลิตไม้และผลิตภัณฑ์จากไม้และไม้ก๊อก ยกเว้น เฟอร์นิเจอร์ รวมทั้งการผลิตสิ่งของที่ทำจากฟางและวัสดุจากสานอื่นๆ	163.6	2.1	31.9	2.0	19.6
การผลิตกระดาษและผลิตภัณฑ์กระดาษ					
การพิมพ์โฆษณา การพิมพ์ และการทำสำเนาสื่อบันทึก	6.7	0.0	3.2	0.2	47.7
การผลิตผลิตภัณฑ์ถ่าน ไม้ก๊อก ผลิตภัณฑ์ที่ได้จากการกลั่น น้ำมันปิโตรเลียมและเชื้อเพลิงปรมาณู					
การผลิตเคมีภัณฑ์และผลิตภัณฑ์เคมี					
การผลิตผลิตภัณฑ์ยางและพลาสติก	D	-	D	-	-
การผลิตผลิตภัณฑ์จากแร่โลหะ	214.2	2.8	40.6	2.6	19.0
การผลิตโลหะขั้นมูลฐาน	D	-	D	-	-
การผลิตผลิตภัณฑ์ที่ทำจากโลหะประคิษฐ์ ยกเว้นเครื่องจักรและอุปกรณ์	58.0	0.7	30.6	2.0	52.7
การผลิตเครื่องจักรและอุปกรณ์ ซึ่งมีได้จัดประเภทไว้ในที่อื่น					
การผลิตเครื่องจักรสำนักงาน เครื่องทำบัญชี และเครื่องคำนวณ					
การผลิตเครื่องจักรและเครื่องอุปกรณ์ไฟฟ้า ซึ่งมีได้จัดประเภทไว้ในที่อื่น	D	-	D	-	-
การผลิตอุปกรณ์และเครื่องอุปกรณ์วิทยุ โทรทัศน์ และการสื่อสาร	D	-	D	-	-
การผลิตอุปกรณ์ที่ใช้ในทางการแพทย์ การวัดความถี่ขง และอุปกรณ์ที่ใช้ในทางทัศนศาสตร์ นาฬิกา	D	-	D	-	-
การผลิตยานยนต์ รถพ่วงและรถกึ่งรถพ่วง					
การผลิตเครื่องอุปกรณ์การขนส่งอื่นๆ	16.4	0.2	8.1	0.5	49.3
การผลิตเฟอร์นิเจอร์ รวมทั้งการผลิตซึ่งมิได้จัดประเภทไว้ในที่อื่น	48.1	0.6	24.1	1.5	50.2
การนำผลิตภัณฑ์เก่ามาผลิตเป็นวัสดุรีไซเคิลใหม่	D	-	D	-	-

### 2.2.3 มูลค่าผลผลิตเฉลี่ย

จากผลการสำรวจ พบว่า สถานประกอบการอุตสาหกรรมการผลิตที่มีคนทำงานตั้งแต่ 1 คนขึ้นไป ในจังหวัดระนอง มีมูลค่าผลผลิตเฉลี่ยต่อสถานประกอบการและเฉลี่ยต่อคนทำงานประมาณ 11.0 ล้านบาท และ 954,400 บาท ตามลำดับ เมื่อพิจารณาตามขนาดสถานประกอบการ พบว่า สถานประกอบการขนาดใหญ่ (คนทำงานมากกว่า 200 คน) มีมูลค่าผลผลิตเฉลี่ยต่อสถานประกอบการสูงที่สุด ประมาณ 904.4 ล้านบาท ในขณะที่สถานประกอบการที่มีคนทำงาน 26-30 คน มีมูลค่าผลผลิตเฉลี่ยต่อคนทำงานสูงที่สุด ประมาณ 1.6 ล้านบาท สำหรับสถานประกอบการขนาดเล็กที่มีคนทำงาน 1-15 คน มีมูลค่าผลผลิตเฉลี่ยต่อสถานประกอบการ และต่อคนทำงานต่ำสุดคือประมาณ 0.7 ล้านบาท และ 0.2 ล้านบาท ตามลำดับ

เมื่อพิจารณาตามหมวดอุตสาหกรรม พบว่า อุตสาหกรรมการผลิตผลิตภัณฑ์อาหารและเครื่องดื่ม มีมูลค่าผลผลิตเฉลี่ยต่อสถานประกอบการสูงที่สุด ประมาณ 25.1 ล้านบาท รองลงมาได้แก่ การผลิตผลิตภัณฑ์จากแร่โลหะ ประมาณ 17.8 ล้านบาท สำหรับมูลค่าผลผลิตเฉลี่ยต่อคนทำงานนั้น พบว่า การผลิตผลิตภัณฑ์อาหารและเครื่องดื่ม มีมูลค่าผลผลิตเฉลี่ยต่อคนทำงานสูงที่สุด คือประมาณ 1.1 ล้านบาท ในขณะที่การผลิตเครื่องแต่งกาย รวมทั้งการตกแต่งและซ่อมสีขนสัตว์ และการผลิตผลิตภัณฑ์ยาสูบมีมูลค่าผลผลิตเฉลี่ยต่อสถานประกอบการ และเฉลี่ยต่อคนทำงาน ต่ำที่สุด ประมาณ 106,400 บาท และ 59,600 บาท ตามลำดับ

### 2.2.4 มูลค่าเพิ่มเฉลี่ย

สำหรับมูลค่าเพิ่มเฉลี่ยต่อสถานประกอบการ และต่อคนทำงาน พบว่า มีมูลค่าเพิ่มเฉลี่ยประมาณ 2.2 ล้านบาทต่อสถานประกอบการ และประมาณ 0.2 ล้านบาทต่อคนทำงาน เมื่อพิจารณาตามขนาดของสถานประกอบการ พบว่า สถานประกอบการขนาดใหญ่ (คนทำงานมากกว่า 200 คน) มีมูลค่าเพิ่มเฉลี่ยต่อสถานประกอบการสูงที่สุด เช่นเดียวกัน คือ ประมาณ 166.5 ล้านบาท ส่วนสถานประกอบการที่มีคนทำงาน 26-30 คน มีมูลค่าเพิ่มเฉลี่ยต่อคนทำงานสูงที่สุด ประมาณ 0.5 ล้านบาท

เมื่อพิจารณาตามหมวดอุตสาหกรรม พบว่า อุตสาหกรรมการผลิตผลิตภัณฑ์อาหารและเครื่องดื่ม มีมูลค่าเพิ่มเฉลี่ยต่อสถานประกอบการ และต่อคนทำงานสูงที่สุด คือ ประมาณ 4.8 ล้านบาท และ 0.2 ล้านบาท ตามลำดับ รองลงมาได้แก่ การผลิตผลิตภัณฑ์จากแร่โลหะ ประมาณ 3.4 ล้านบาท และ 0.2 ล้านบาทตามลำดับ ส่วนอุตสาหกรรมการผลิตเครื่องแต่งกาย รวมทั้งการตกแต่งและซ่อมสีขนสัตว์ และการผลิตผลิตภัณฑ์ยาสูบ มีมูลค่าเพิ่มเฉลี่ยต่อสถานประกอบการ และต่อคนทำงาน ต่ำที่สุด ประมาณ 53,900 บาทและ ประมาณ 23,200 บาท ตามลำดับ (ตาราง ก)



ตาราง จ มูลค่าการผลิต และมูลค่าเพิ่มเฉลี่ยต่อสถานประกอบการ และต่อคนทำงาน จำแนกตามขนาดของสถานประกอบการ และหมวดอุตสาหกรรม

(หน่วย : พันบาท)

ขนาดของสถานประกอบการ/ หมวดอุตสาหกรรม	มูลค่าผลิตเฉลี่ย		มูลค่าเพิ่มเฉลี่ย	
	ต่อสถาน- ประกอบการ	ต่อคนทำงาน	ต่อสถาน- ประกอบการ	ต่อคนทำงาน
<b>รวม</b>	<b>11,045.5</b>	<b>954.4</b>	<b>2,210.4</b>	<b>191.0</b>
<b>ขนาดของสถานประกอบการ</b>				
1 – 15 คน	734.6	253.6	268.7	92.8
16 – 25 คน	12,240.2	638.8	2,610.4	136.2
26 – 30 คน	43,039.7	1,551.0	13,051.3	470.3
31 – 50 คน	48,542.6	1,219.1	4,881.0	122.6
51 – 200 คน	56,876.4	588.8	13,766.5	142.5
มากกว่า 200 คน	904,359.5	1,332.2	166,451.5	245.2
<b>หมวดอุตสาหกรรม</b>				
การผลิตผลิตภัณฑ์อาหารและเครื่องดื่ม	25,066.2	1,120.6	4,845.5	216.6
การผลิตผลิตภัณฑ์ยาสูบ	201.1	59.6	78.2	23.2
การผลิตสิ่งทอ	1,190.4	242.7	328.3	66.9
การผลิตเครื่องแต่งกาย รวมทั้งการตกแต่งและย้อมสีขนสัตว์	106.4	67.5	53.9	34.2
การฟอกและตกแต่งหนังฟอก รวมทั้งการผลิตกระเป๋าเดินทาง กระเป๋าถือ อานม้า เครื่องเขียนลาก และรองเท้า	294.0	147.0	137.4	68.7
การผลิตไม้และผลิตภัณฑ์จากไม้และไม้ก๊อก ยกเว้นเฟอร์นิเจอร์ รวมทั้งการผลิตสิ่งของที่ทำจากฟางและวัสดุถักสานอื่นๆ	4,956.9	566.0	969.6	110.7
การผลิตกระดาษและผลิตภัณฑ์กระดาษ				
การพิมพ์โฆษณา การพิมพ์ และการทำสำเนาสื่อบันทึก	560.8	168.2	267.3	80.2
การผลิตผลิตภัณฑ์ยางและพลาสติก	D	D	D	D
การผลิตผลิตภัณฑ์จากแร่โลหะ	17,848.7	1,109.8	3,384.9	210.4
การผลิตโลหะขั้นมูลฐาน	D	D	D	D
การผลิตผลิตภัณฑ์ที่ทำจากโลหะประดิษฐ์ ยกเว้นเครื่องจักรและอุปกรณ์	699.3	207.3	368.8	109.3
การผลิตยานยนต์ รถพ่วงและรถกึ่งรถพ่วง				
การผลิตเครื่องอุปโภคบริโภคขนส่งอื่นๆ	2,053.5	238.1	1,013.3	117.5
การผลิตเฟอร์นิเจอร์ รวมทั้งการผลิตซึ่งมิได้จัดประเภทไว้ในที่อื่น	586.1	112.8	294.1	56.6
การนำผลิตภัณฑ์เก่ามาผลิตเป็นวัตถุดิบใหม่	D	D	D	D

# ตารางสถิติ

# ภาค 1 ข้อมูลทั่วไปของสถานประกอบการ

ตอนที่ 1 ข้อมูลทั่วไปของสถานประกอบการ  
จำแนกตามอำเภอ

## สารบัญตารางสถิติ

- ตอนที่ 1 ข้อมูลทั่วไปของสถานประกอบการ จำแนกตามอำเภอ**
- ตาราง 1** จำนวนและร้อยละของสถานประกอบการอุตสาหกรรมการผลิต จำแนกตามรูปแบบการจัดตั้งตามกฎหมาย และอำเภอ
- ตาราง 2** จำนวนและร้อยละของสถานประกอบการอุตสาหกรรมการผลิต จำแนกตามรูปแบบการจัดตั้งทางเศรษฐกิจ และอำเภอ
- ตาราง 3** จำนวนและร้อยละของสถานประกอบการอุตสาหกรรมการผลิต จำแนกตามระยะเวลาในการดำเนินกิจการ และอำเภอ
- ตาราง 4** จำนวนและร้อยละของสถานประกอบการอุตสาหกรรมการผลิต จำแนกตามระยะเวลาการผลิตในปี 2549 และอำเภอ
- ตาราง 5** มูลค่าเงินลงทุนจดทะเบียน จำนวนและร้อยละของสถานประกอบการอุตสาหกรรมผลิต จำแนกตามมูลค่าทุนจดทะเบียน และอำเภอ
- ตาราง 6** มูลค่าเงินลงทุนที่ต่างประเทศร่วมลงทุนหรือถือหุ้น จำนวนและร้อยละของสถานประกอบการอุตสาหกรรมการผลิต จำแนกตามสัดส่วนของการร่วมลงทุนหรือถือหุ้นของต่างประเทศ และอำเภอ
- ตาราง 7** จำนวนและร้อยละของสถานประกอบการอุตสาหกรรมผลิตที่ต่างประเทศร่วมลงทุน จำแนกตามประเทศร่วมลงทุนหรือถือหุ้นมากที่สุดเป็นอันดับหนึ่ง และอำเภอ
- ตาราง 7.1** จำนวนและร้อยละของสถานประกอบการอุตสาหกรรมผลิตที่ต่างประเทศร่วมลงทุน จำแนกตามประเทศร่วมลงทุนหรือถือหุ้นมากที่สุดเป็นอันดับสอง และอำเภอ
- ตาราง 7.2** จำนวนและร้อยละของสถานประกอบการอุตสาหกรรมผลิตที่ต่างประเทศร่วมลงทุน จำแนกตามประเทศร่วมลงทุนหรือถือหุ้นมากที่สุดเป็นอันดับสาม และอำเภอ
- ตาราง 8** จำนวนและร้อยละของสถานประกอบการอุตสาหกรรมการผลิต จำแนกตามการส่งเสริมการลงทุน จากสำนักงานคณะกรรมการส่งเสริมการลงทุน และอำเภอ
- ตาราง 9** มูลค่าการส่งออกจำนวนและร้อยละของสถานประกอบการอุตสาหกรรมผลิต จำแนกตามร้อยละของการส่งออกผลผลิตออกไปจำหน่ายต่างประเทศ และอำเภอ
- ตาราง 10** จำนวนและร้อยละของสถานประกอบการอุตสาหกรรมการผลิต จำแนกตามประเทศที่มีการส่งผลผลิตไปจำหน่าย และอำเภอ
- ตาราง 11** มูลค่าการใช้วัตถุดิบหรือวัสดุประกอบการผลิตที่มาจากต่างประเทศ จำนวนและร้อยละของสถานประกอบการอุตสาหกรรมการผลิต จำแนกตามการใช้วัตถุดิบฯ และอำเภอ
- ตาราง 12** จำนวนและร้อยละของสถานประกอบการอุตสาหกรรมการผลิต จำแนกตามอัตราการใช้กำลังการผลิตต่อปี 2549 และอำเภอ

ตาราง 1 จำนวนและร้อยละของสถานประกอบการอุตสาหกรรมผลิต จำนวนตามรูปแบบการจัดตั้งตามกฎหมาย และอำเภอ

TABLE 1 NUMBER AND PERCENTAGE OF MANUFACTURING ESTABLISHMENTS BY FORM OF LEGAL ORGANIZATION AND AMPHOE

อำเภอ	จำนวนสถาน-ประกอบกร		ส่วนบุคคล		หุ้นส่วนสามัญ		บริษัทจำกัด		ส่วนราชการ		สหกรณ์		อื่นๆ	
	จำนวน	ร้อยละ	Individual proprietor	Individual proprietor	นิติบุคคล	นิติบุคคล	บริษัทจำกัด(มหาชน)	บริษัทจำกัด	รัฐวิสาหกิจ	Cooperatives	Others	Others	Others	Others
อำเภอ	Number of establishments	%	Number	%	Number	%	Number	%	Number	%	Number	%	Number	%
	จำนวน	ร้อยละ	จำนวน	ร้อยละ	จำนวน	ร้อยละ	จำนวน	ร้อยละ	จำนวน	ร้อยละ	จำนวน	ร้อยละ	จำนวน	ร้อยละ
	Number	%	Number	%	Number	%	Number	%	Number	%	Number	%	Number	%
<b>รวม</b>	692	100.0	624	90.2	19	2.8	36	5.2	1	0.1	-	-	12	1.7
เมืองระนอง	419	100.0	361	86.1	17	4.1	35	8.3	1	0.2	-	-	5	1.3
ละอุ่น	47	100.0	45	95.7	-	-	-	-	-	-	-	-	2	4.3
กะเปอร์	26	100.0	24	92.3	-	-	-	-	-	-	-	-	2	7.7
กะบุรี	189	100.0	184	97.5	2	1.1	-	-	-	-	-	-	3	1.4
สุขสำราญ	11	100.0	10	90.9	-	-	1	9.1	-	-	-	-	-	-

ที่มา :สำมะโนอุตสาหกรรม พ.ศ.2550 จังหวัดระนอง สำนักงานสถิติแห่งชาติ กระทรวงเทคโนโลยีสารสนเทศและการสื่อสาร

Source : The 2007 Industrial Census, Ranong Province, National Statistical Office, Ministry of Information and Communication Technology

ตาราง 2 จำนวนและร้อยละของสถานประกอบการอุตสาหกรรมผลิต จำนวนตามรูปแบบการจัดตั้งทางเศรษฐกิจ และอำเภอ

TABLE 2 NUMBER AND PERCENTAGE OF MANUFACTURING ESTABLISHMENTS BY FORM OF ECONOMIC ORGANIZATION AND AMPHOE

อำเภอ	จำนวนสถานประกอบการ		สำนักงานเดี่ยว		สำนักงานใหญ่		สำนักงานสาขา		Amphoe
	Number of establishments		Single unit		Head office		Branch		
	จำนวน Number	ร้อยละ %	จำนวน Number	ร้อยละ %	จำนวน Number	ร้อยละ %	จำนวน Number	ร้อยละ %	
<b>รวม</b>	692	100.0	680	98.3	3	0.4	9	1.3	<b>Total</b>
เมืองระนอง	419	100.0	408	97.4	2	0.5	9	2.2	Mueang Ranong
ละอุ่น	47	100.0	47	100.0	-	-	-	-	La-Uh
กะเปอร์	26	100.0	26	100.0	-	-	-	-	Kapo
กระบุรี	189	100.0	188	99.5	1	0.5	-	-	Kra Buri
สุขสำราญ	11	100.0	11	100.0	-	-	-	-	Suk Samran

ที่มา : สำมะโนอุตสาหกรรม พ.ศ.2550 จังหวัดระนอง สำนักงานสถิติแห่งชาติ กระทรวงเทคโนโลยีสารสนเทศและการสื่อสาร

Source : The 2007 Industrial Census, Ranong Province, National Statistical Office, Ministry of Information and Communication Technology

ตาราง 3 จำนวนและร้อยละของสถานประกอบการอุตสาหกรรมผลิต จำนวนตามระยะเวลาในการดำเนินงานกิจการ และอำเภอ

TABLE 3 NUMBER AND PERCENTAGE OF MANUFACTURING ESTABLISHMENTS BY PERIOD OF OPERATION AND AMPHOE

อำเภอ	จำนวนสถานประกอบการ		ระยะเวลาในการดำเนินงานกิจการ (ปี) Period of operation (Year)						Amphoe				
	Number of establishments		< 5		5 - 9		10 - 19		20 - 29		≥ 30		
	จำนวน	ร้อยละ	จำนวน	ร้อยละ	จำนวน	ร้อยละ	จำนวน	ร้อยละ	จำนวน	ร้อยละ	จำนวน	ร้อยละ	
	Number	%	Number	%	Number	%	Number	%	Number	%	Number	%	
<b>รวม</b>	692	100.0	167	24.1	204	29.5	197	28.4	55	7.9	70	10.1	<b>Total</b>
เมืองระนอง	419	100.0	99	23.6	110	26.3	132	31.5	38	9.0	40	9.6	Mueang Ranong
ละอุ่น	47	100.0	2	4.3	14	28.9	11	23.2	15	32.1	5	11.4	La-Un
กะปง	26	100.0	8	31.4	11	43.5	7	25.2	-	-	-	-	Kapo
กระบี่	189	100.0	58	30.6	61	32.4	44	23.4	2	1.1	24	12.6	Kra Buri
สุราษฎร์ธานี	11	100.0	-	-	8	72.7	3	27.3	-	-	-	-	Suk Samran

ที่มา : สำนักงานอุตสาหกรรม พ.ศ.2550 จังหวัดระนอง สำนักงานสถิติแห่งชาติ กระทรวงเทคโนโลยีสารสนเทศและการสื่อสาร

Source : The 2007 Industrial Census, Ranong Province, National Statistical Office, Ministry of Information and Communication Technology;





ตาราง 5 มูลค่าเงินลงทุนจดทะเบียน จำนวนและร้อยละของสถานประกอบการอุตสาหกรรมผลิต จำนวนตามมูลค่าลงทุนจดทะเบียน และอำเภอ

TABLE 5 VALUE OF REGISTERED CAPITAL, NUMBER AND PERCENTAGE OF MANUFACTURING ESTABLISHMENTS BY VALUE OF REGISTERED CAPITAL AND AMPHOE

อำเภอ	จำนวนสถานประกอบการ ไม่มีทุนจดทะเบียน		มูลค่าทุนจดทะเบียน (ล้านบาท) Registered capital (Million baht)										มูลค่าเงินทุน จดทะเบียน Value of registered capital					
	No value of registered capital		รวม Total		< 1		1 - 9		10 - 49		50 - 99			>100				
	จำนวน ร้อยละ	จำนวน ร้อยละ	จำนวน ร้อยละ	จำนวน ร้อยละ	จำนวน ร้อยละ	จำนวน ร้อยละ	จำนวน ร้อยละ	จำนวน ร้อยละ	จำนวน ร้อยละ	จำนวน ร้อยละ	จำนวน ร้อยละ	จำนวน ร้อยละ		จำนวน ร้อยละ	จำนวน ร้อยละ			
<b>รวม</b>	692	100.0	646	93.4	46	6.6	4	8.7	23	49.8	15	32.7	2	4.4	2	4.4	710,266,600.0	<b>Total</b>
เมืองระนอง	419	100.0	376	89.8	43	10.2	4	9.3	21	48.6	14	32.7	2	4.7	2	4.7	689,266,600.0	Mueang Ranong
ละอุ่น	47	100.0	47	100.0	-	-	-	-	-	-	-	-	-	-	-	-	-	La-Uh
กะเปอร์	26	100.0	26	100.0	-	-	-	-	-	-	-	-	-	-	-	-	-	Kapo
กระบุรี	189	100.0	187	98.9	2	1.1	-	-	2	100.0	-	-	-	-	-	-	6,000,000.0	Kra Buri
สุขสำราญ	11	100.0	10	90.9	1	9.1	-	-	-	-	1	100.0	-	-	-	-	15,000,000.0	Suk Samran

ที่มา : สำนักงานอุตสาหกรรม พ.ศ.2550 จังหวัด ระนอง สำนักงานสถิติแห่งชาติ กระทรวงเทคโนโลยีสารสนเทศและการสื่อสาร

Source : The 2007 Industrial Census, Ranong Province, National Statistical Office, Ministry of Information and Communication Technology

ตาราง 6 มูลค่าเงินลงทุนที่ต่างประเทศรวมลงทุนหรือถือหุ้น จำนวนและร้อยละของสถานประกอบการอุตสาหกรรมผลิต จำแนกตามสัดส่วนของการร่วมลงทุนหรือถือหุ้นของแต่ละประเทศ และอำเภอ

TABLE 6 VALUE OF FOREIGN INVESTMENT OR SHARE HOLDING, NUMBER AND PERCENTAGE OF MANUFACTURING ESTABLISHMENTS BY PROPORTION OF FOREIGN INVESTMENT OR SHARE HOLDING AND AMPHOI

อำเภอ	จำนวนสถาน- ประกอบการ			ไม่มีต่างประเทศ			สัดส่วนของการร่วมลงทุนหรือถือหุ้น						มูลค่าเงินลงทุนที่ต่างประเทศ			
	รวมลงทุนหรือถือหุ้น		รวม Total	Proportion of foreign investment or share holding			รวม			มูลค่าเงินลงทุนที่ต่างประเทศ						
	จำนวน	ร้อยละ		จำนวน	ร้อยละ	%	จำนวน	ร้อยละ	%	จำนวน	ร้อยละ	%	จำนวน	ร้อยละ	%	
	692	100.0	690	99.7	2	0.3	-	-	-	2	100.0	-	-	-	1,099,980	Total
เมืองระนอง	419	100.0	417	99.6	2	0.4	-	-	-	2	100.0	-	-	-	1,099,980	Mueang Ranong
ตะกั่วป่า	47	100.0	47	100.0	-	-	-	-	-	-	-	-	-	-	-	La-Uj
กะเปอร์	26	100.0	26	100.0	-	-	-	-	-	-	-	-	-	-	-	Kapo
กระบุรี	189	100.0	189	100.0	-	-	-	-	-	-	-	-	-	-	-	Kra Buri
สุขสำราญ	11	100.0	11	100.0	-	-	-	-	-	-	-	-	-	-	-	Suk Samran

ที่มา : สำนักข้อมูลสารสนเทศ พ.ศ.2550 จังหวัดระนอง สำนักงานสถิติแห่งชาติ กระทรวงเทคโนโลยีสารสนเทศและการสื่อสาร

Source : The 2007 Industrial Census, Ranong Province, National Statistical Office, Ministry of Information and Communication Technology

ตาราง 7 จำนวนและร้อยละของสถานประกอบการอุตสาหกรรมผลิตที่ต่างประเทศร่วมลงทุน จำนวนตามประเภทร่วมลงทุนหรือถือหุ้นมากที่สุดเป็นอันดับหนึ่ง และอำเภอ

TABLE 7 NUMBER AND PERCENTAGE OF MANUFACTURING ESTABLISHMENTS WITH FOREIGN INVESTMENT BY THE FIRST COUNTRY WITH HIGHEST SHARE HOLDING AND AMPHOE

อำเภอ	จำนวนสถานประกอบการ			ไม่มีการลงทุนจากต่างประเทศ			มีการลงทุนจากต่างประเทศ			ประเทศร่วมลงทุนหรือถือหุ้นมากที่สุดเป็นอันดับหนึ่ง			The first country with highest share holding						
	Number of establishments			No foreign's investment			With foreign's investment			ญี่ปุ่น			Country in Europe			ประเทศอื่น ๆ			
	จำนวน	ร้อยละ	%	จำนวน	ร้อยละ	%	จำนวน	ร้อยละ	%	จำนวน	ร้อยละ	%	จำนวน	ร้อยละ	%	จำนวน	ร้อยละ	%	
รวม	692	100.0		690	99.7		2	0.3		-	-		-	-		2	100.0		Total
เมืองระนอง	419	100.0		417	99.6		2	0.4		-	-		-	-		2	100.0		Mueang Ranong
ละอุ่น	47	100.0		47	100.0		-	-		-	-		-	-		-	-		La-Un
กะปง	26	100.0		26	100.0		-	-		-	-		-	-		-	-		Kapo
กระบุรี	189	100.0		189	100.0		-	-		-	-		-	-		-	-		Kra Buri
สุขสำราญ	11	100.0		11	100.0		-	-		-	-		-	-		-	-		Suk Samran

ที่มา : สำนักงานอุตสาหกรรม ๒๕๕๐ จังหวัดระนอง สำนักงานสถิติแห่งชาติ กระทรวงเทคโนโลยีสารสนเทศและการสื่อสาร

Source : The 2007 Industrial Census, Ranong Province, National Statistical Office, Ministry of Information and Communication Technology



ตาราง 7.2 จำนวนและร้อยละของสถานประกอบการผลิตที่ต่างประเทศรวมลงทุนหรือถือหุ้นมากที่สุดเป็นอันดับสาม และอำเภอ

TABLE 7.2. NUMBER AND PERCENTAGE OF MANUFACTURING ESTABLISHMENTS WITH FOREIGN INVESTMENT BY THE THIRD COUNTRY WITH HIGHEST SHARE HOLDING AND AMPHOE

อำเภอ	จำนวนสถานประกอบการ						มีการลงทุนจาก						ประเทศร่วมลงทุนหรือถือหุ้นมากที่สุดเป็นอันดับสาม						The third country with highest share holding	
	Number of establishments		No foreign's investment		ต่างประเทศ		ต่างประเทศ		Japan		USA		Country in Europe		Other countries		จำนวน	ร้อยละ		
	จำนวน	ร้อยละ	จำนวน	ร้อยละ	จำนวน	ร้อยละ	จำนวน	ร้อยละ	จำนวน	ร้อยละ	จำนวน	ร้อยละ	จำนวน	ร้อยละ	จำนวน	ร้อยละ				
<b>รวม</b>	692	100.0	690	99.7	2	0.3	-	-	-	-	-	-	-	-	-	2	100.0	<b>Total</b>		
เมืองระนอง	419	100.0	417	99.6	2	0.4	-	-	-	-	-	-	-	-	2	100.0	Mueang Ranong			
ละอุ่น	47	100.0	47	100.0	-	-	-	-	-	-	-	-	-	-	-	-	-	La-Um		
กะเปอร์	26	100.0	26	100.0	-	-	-	-	-	-	-	-	-	-	-	-	-	Kapo		
กระบุรี	189	100.0	189	100.0	-	-	-	-	-	-	-	-	-	-	-	-	-	Kra Buri		
สุขสำราญ	11	100.0	11	100.0	-	-	-	-	-	-	-	-	-	-	-	-	-	Suk-Samran		

ที่มา : สำนักงานสถิติแห่งชาติ กระทรวงเทคโนโลยีสารสนเทศและการสื่อสาร

Source : The 2007 Industrial Census, Ranong Province, National Statistical Office, Ministry of Information and Communication Technology

ตาราง 8 จำนวนและร้อยละของสถานประกอบการอุตสาหกรรมผลิต จำนวนตามการส่งเสริมการลงทุน จากสำนักงานคณะกรรมการส่งเสริมการลงทุน และอำเภอ  
 TABLE 8 NUMBER AND PERCENTAGE OF MANUFACTURING ESTABLISHMENTS BY INVESTMENT PROMOTION FROM BOARD OF INVESTMENT (BOI) AND AMPHOE

อำเภอ	จำนวนสถานประกอบการ						การส่งเสริมการลงทุนจากสำนักงานคณะกรรมการส่งเสริมการลงทุน						
	Number of establishments			Investment promotion from board of investment (BOI)			ไม่มี (No)			มี (Yes)			Amphoe
	จำนวน	ร้อยละ	%	จำนวน	ร้อยละ	%	จำนวน	ร้อยละ	%	จำนวน	ร้อยละ	%	
รวม	692	100.0		682	98.6		10	1.4		Total			
เมืองระนอง	419	100.0		409	97.7		10	2.4		Mueang Ranong			
ละอุ่น	47	100.0		47	100.0		-	-		La-Um			
กะเปอร์	26	100.0		26	100.0		-	-		Kapo			
กระบุรี	189	100.0		189	100.0		-	-		Kra Buri			
สุขสำราญ	11	100.0		11	100.0		-	-		Suk Samran			

ที่มา : สำมะโนอุตสาหกรรม พ.ศ.2550 จังหวัดระนอง สำนักงานสถิติแห่งชาติ กระทรวงเทคโนโลยีสารสนเทศและการสื่อสาร

Source : The 2007 Industrial Census, Ranong Province, National Statistical Office, Ministry of Information and Communication Technology

ตาราง 9 มูลค่าการส่งออก จำนวนและร้อยละของสถานประกอบการอุตสาหกรรมผลิต จำแนกตามร้อยละของการส่งออกผลผลิตออกไปจำหน่ายต่างประเทศ และอำเภอ

TABLE 9 VALUE OF EXPORT, NUMBER AND PERCENTAGE OF MANUFACTURING ESTABLISHMENTS BY PERCENTAGE OF EXPORT AND AMPHOE

อำเภอ	จำนวนสถานประกอบการ ไม่มีการส่งออก		ร้อยละการส่งออก										มูลค่าการส่งออก Value of export	Amphoe										
	จำนวน สถานประกอบการ Number of establishments	ร้อยละ %	Percentage of export																					
			< 10	10 - 19	20 - 29	30 - 39	40 - 49	50 - 59	60 - 69	70 - 79	80 - 89	≥ 90												
รวม	692	100.0	682	98.6	10	1.4	-	-	-	-	-	-	-	1	10.0	-	-	1	10.0	8	80.0	#####	Total	
เมืองระนอง	419	100.0	409	97.7	10	2.4	-	-	-	-	-	-	-	1	10.0	-	-	1	10.0	8	80.0	#####	Mueang Ramong	
ละอุ่น	47	100.0	47	100.0	-	-	-	-	-	-	-	-	-	-	-	-	-	-	-	-	-	-	-	La-Un
กะปง	26	100.0	26	100.0	-	-	-	-	-	-	-	-	-	-	-	-	-	-	-	-	-	-	-	Kapo
กระบุรี	189	100.0	189	100.0	-	-	-	-	-	-	-	-	-	-	-	-	-	-	-	-	-	-	-	Kra Buri
สุคีริน	11	100.0	11	100.0	-	-	-	-	-	-	-	-	-	-	-	-	-	-	-	-	-	-	-	Suk Samran

ที่มา : สำนักงานคณะกรรมการส่งเสริมการค้า กระทรวงพาณิชย์ กระทรวงมหาดไทย สำนักงานคณะกรรมการส่งเสริมการค้า

Source : The 2007 Industrial Census, Ramong Province, National Statistical Office, Ministry of Information and Communication Technology



ตาราง 10 จำนวนและร้อยละของสถานประกอบการอุตสาหกรรมผลิต จำนวนตามประเทศที่มีการส่งผลิตไปจำหน่าย และอำเภอ

TABLE 10 NUMBER AND PERCENTAGE OF MANUFACTURING ESTABLISHMENTS BY EXPORTED COUNTRY OF PRODUCT AND AMPHOE

อำเภอ	จำนวนสถานประกอบการ		ไม่มีการส่งออก		มีการส่งออก		ประเทศที่ส่งออก						Amphoe				
	Number of establishments		No export		Export		เกาหลี		ญี่ปุ่น		สหรัฐอเมริกา			ประเทศในยุโรป		ประเทศอื่น ๆ	
	จำนวน	ร้อยละ	จำนวน	ร้อยละ	จำนวน	ร้อยละ	จำนวน	ร้อยละ	จำนวน	ร้อยละ	จำนวน	ร้อยละ		จำนวน	ร้อยละ	จำนวน	ร้อยละ
รวม	692	100.0	682	98.6	10	1.4	-	-	4	40.7	1	10.2	3	30.5	2	18.6	Total
เมืองระนอง	419	100.0	409	97.7	10	2.4	-	-	4	40.7	1	10.2	3	30.5	2	18.6	Mueang Ranong
ละอุ่น	47	100.0	47	100.0	-	-	-	-	-	-	-	-	-	-	-	-	La-Un
กะเปอร์	26	100.0	26	100.0	-	-	-	-	-	-	-	-	-	-	-	-	Kapo
กระบุรี	189	100.0	189	100.0	-	-	-	-	-	-	-	-	-	-	-	-	Kra Buri
สุขสำราญ	11	100.0	11	100.0	-	-	-	-	-	-	-	-	-	-	-	-	Suk Samran

ที่มา : สำนักงานอุตสาหกรรม พ.ศ.2550 จังหวัดระนอง สำนักงานสถิติแห่งชาติ กระทรวงเทคโนโลยีสารสนเทศและการสื่อสาร

Source : The 2007 Industrial Census, Ranong Province, National Statistical Office, Ministry of Information and Communication Technology

ตาราง 11 มูลค่าการใช้วัตถุดิบหรือวัสดุประกอบการผลิตที่มาจากต่างประเทศ จำนวนและร้อยละของสถานประกอบการผลิต จำแนกตามการใช้วัตถุดิบฯ และอำเภอ

TABLE 11 VALUE OF IMPORTED MATERIALS AND COMPONENTS, NUMBER AND PERCENTAGE OF MANUFACTURING ESTABLISHMENTS BY USE OF IMPORTED MATERIALS AND COMPONENTS AND AMPHOE

อำเภอ	จำนวนสถานประกอบการ		ร้อยละของวัตถุดิบหรือวัสดุประกอบที่มาจากต่างประเทศ										มูลค่าการใช้วัตถุดิบฯ								
	จำนวน	ร้อยละ	ไม่มีการใช้		Percentage of use of imported materials and components										Value of imported materials and components	Amphoe					
			จำนวน	ร้อยละ	< 10	10 - 19	20 - 29	30 - 39	40 - 49	50 - 59	80 - 89	≥ 90									
<b>รวม</b>	<b>692</b>	<b>100</b>	<b>683</b>	<b>98.7</b>	<b>9</b>	<b>1.3</b>	<b>1</b>	<b>11.3</b>	<b>2</b>	<b>22.6</b>	<b>1</b>	<b>11.3</b>	<b>1</b>	<b>11.3</b>	<b>2</b>	<b>20.1</b>	<b>2</b>	<b>20.1</b>	<b>6,444,822.2</b>	<b>Total</b>	
เมืองระนอง	419	100	411	98.1	8	1.9	1	12.8	2	25.5	1	12.8	-	-	2	23.4	2	23.4	-	Mueang Ranong	
ละอุ่น	47	100	47	100.0	-	-	-	-	-	-	-	-	-	-	-	-	-	-	-	-	La-Un
กะเปอร์	26	100	26	100.0	-	-	-	-	-	-	-	-	-	-	-	-	-	-	-	-	Kapo
กระบุรี	189	100	189	100.0	-	-	-	-	-	-	-	-	-	-	-	-	-	-	-	-	Kra Buri
สุขสำราญ	11	100	10	90.9	1	9.1	-	-	-	-	-	-	1	100.0	-	-	-	-	-	6,009,645.0	Suk Samran

ที่มา : สำนักงานอุตสาหกรรม พ.ศ.2550 จังหวัดระนอง สำนักงานสถิติแห่งชาติ กระทรวงเทคโนโลยีสารสนเทศและการสื่อสาร

Source : The 2007 Industrial Census, Ranong Province, National Statistical Office, Ministry of Information and Communication Technology

ตาราง 12 จำนวนและร้อยละของสถานประกอบการอุตสาหกรรมผลิต จำนวนตามอัตราการจ้างกำลังการผลิตต่อปี 2549 และอำเภอ

TABLE 12 NUMBER AND PERCENTAGE OF MANUFACTURING ESTABLISHMENTS BY PERCENTAGE OF CAPACITY UTILIZATION IN 2006 AND AMPHOE

อำเภอ	อัตราการจ้างกำลังการผลิตต่อปี 2549 Percentage of capacity utilization in 2006													เฉลี่ยต่อสถาน- ประกอบการ Average per establishment												
	จำนวนสถานประกอบการ																									
	Number of establishments	< 10	10 - 19	20 - 29	30 - 39	40 - 49	50 - 59	60 - 69	70 - 79	80 - 89	90 - 99	≥100	Number		%											
จำนวน Number	ร้อยละ %	จำนวน Number	ร้อยละ %	จำนวน Number	ร้อยละ %	จำนวน Number	ร้อยละ %	จำนวน Number	ร้อยละ %	จำนวน Number	ร้อยละ %	จำนวน Number	ร้อยละ %	จำนวน Number	ร้อยละ %											
รวมทั้ง	692	100	1	0.1	-	-	-	3	0.4	8	1.1	51	7.4	56	8.1	130	18.8	148	21.4	34	4.9	261	37.7	82.1	Total	
เมืองระนอง	419	100	1	0.2	-	-	-	3	0.7	1	0.2	19	4.6	36	8.5	95	22.6	126	30.0	32	7.6	106	25.4	80.7	Mueang Ranong	
ละอุ่น	47	100	-	-	-	-	-	-	-	6	11.8	28	59.3	-	-	12	24.6	1	2.1	1	2.1	-	-	-	55.3	La-Un
กะเปอร์	26	100	-	-	-	-	-	-	-	1	3.8	-	-	-	-	7	25.5	-	-	-	-	18	70.6	90.7	Kapo	
กระบุรี	189	100	-	-	-	-	-	-	-	-	-	4	2.1	20	10.6	18	9.3	13	7.0	1	0.5	133	70.5	90.5	Kra Buri	
สุขสำราญ	11	100	-	-	-	-	-	-	-	-	-	-	-	-	-	-	-	8	72.7	-	-	3	27.3	85.5	Suk-Samran	

ที่มา : คณะในอุตสาหกรรม พ.ศ.2550 จังหวัดระนอง สำนักงานสถิติแห่งชาติ กระทรวงเทคโนโลยีสารสนเทศและการสื่อสาร

Source : The 2007 Industrial Census, Ranong Province, National Statistical Office, Ministry of Information and Communication Technology

ตอนที่ 2 ข้อมูลทั่วไปของสถานประกอบการ  
จำแนกตามขนาดของสถานประกอบการ

## สารบัญตารางสถิติ

- ตอนที่ 2 ข้อมูลทั่วไปของสถานประกอบการ จำแนกตามขนาดของสถานประกอบการ**
- ตาราง 1** จำนวนและร้อยละของสถานประกอบการอุตสาหกรรมการผลิต จำแนกตามรูปแบบการจัดตั้งตามกฎหมาย และขนาดของสถานประกอบการ
- ตาราง 2** จำนวนและร้อยละของสถานประกอบการอุตสาหกรรมการผลิต จำแนกตามรูปแบบการจัดตั้งทางเศรษฐกิจ และขนาดของสถานประกอบการ
- ตาราง 3** จำนวนและร้อยละของสถานประกอบการอุตสาหกรรมการผลิต จำแนกตามระยะเวลาในการดำเนินกิจการ และขนาดของสถานประกอบการ
- ตาราง 4** จำนวนและร้อยละของสถานประกอบการอุตสาหกรรมการผลิต จำแนกตามระยะเวลาการผลิตในปี 2549 และขนาดของสถานประกอบการ
- ตาราง 5** มูลค่าเงินลงทุนจดทะเบียน จำนวนและร้อยละของสถานประกอบการอุตสาหกรรมการผลิต จำแนกตามมูลค่าทุนจดทะเบียน และขนาดของสถานประกอบการ
- ตาราง 6** มูลค่าเงินทุนที่ต่างประเทศร่วมลงทุนหรือถือหุ้นจำนวนและร้อยละของสถานประกอบการอุตสาหกรรมการผลิต จำแนกตามสัดส่วนของการร่วมลงทุนหรือถือหุ้นของต่างประเทศ และขนาดของสถานประกอบการ
- ตาราง 7** จำนวนและร้อยละของสถานประกอบการอุตสาหกรรมการผลิตที่ต่างประเทศร่วมลงทุน จำแนกตามประเทศร่วมลงทุนหรือถือหุ้นมากที่สุดเป็นอันดับหนึ่ง และขนาดของสถานประกอบการ
- ตาราง 7.1** จำนวนและร้อยละของสถานประกอบการอุตสาหกรรมการผลิตที่ต่างประเทศร่วมลงทุน จำแนกตามประเทศร่วมลงทุนหรือถือหุ้นมากที่สุดเป็นอันดับสอง และขนาดของสถานประกอบการ
- ตาราง 7.2** จำนวนและร้อยละของสถานประกอบการอุตสาหกรรมการผลิตที่ต่างประเทศร่วมลงทุน จำแนกตามประเทศร่วมลงทุนหรือถือหุ้นมากที่สุดเป็นอันดับสาม และขนาดของสถานประกอบการ
- ตาราง 8** จำนวนและร้อยละของสถานประกอบการอุตสาหกรรมการผลิตจำแนกตามการส่งเสริมการลงทุน จากสำนักงานคณะกรรมการส่งเสริมการลงทุน และขนาดของสถานประกอบการ
- ตาราง 9** มูลค่าการส่งออก จำนวนและร้อยละของสถานประกอบการอุตสาหกรรมการผลิต จำแนกตามร้อยละของการส่งออกผลผลิตออกไปจำหน่ายต่างประเทศ และขนาดของสถานประกอบการ
- ตาราง 10** จำนวนและร้อยละของสถานประกอบการอุตสาหกรรมการผลิต จำแนกตามประเทศที่มีการส่งผลผลิตไปจำหน่าย และขนาดของสถานประกอบการ
- ตาราง 11** มูลค่าการใช้วัตถุดิบหรือวัสดุประกอบการผลิตที่มาจากต่างประเทศ จำนวนและร้อยละของสถานประกอบการอุตสาหกรรมการผลิต จำแนกตามการใช้วัตถุดิบฯ และขนาดของสถานประกอบการ
- ตาราง 12** จำนวนและร้อยละของสถานประกอบการอุตสาหกรรมการผลิต จำแนกตามอัตราการใช้กำลังการผลิตต่อปี 2549 และขนาดของสถานประกอบการ

ตาราง 1 จำนวนและร้อยละของสถานประกอบการอุตสาหกรรมผลิต จำนวนตามรูปแบบการจัดตั้งตามกฎหมาย และขนาดของสถานประกอบการ

TABLE 1 NUMBER AND PERCENTAGE OF MANUFACTURING ESTABLISHMENTS BY FORM OF LEGAL ORGANIZATION AND SIZE OF ESTABLISHMENT

ขนาดของสถานประกอบการ	จำนวนสถาน- ประกอบการ		ส่วนบุคคล		หุ้นส่วนสามัญ นิติบุคคล		บริษัทจำกัด บริษัทจำกัด(มหาชน)		ส่วนราชการ รัฐวิสาหกิจ		สหกรณ์ Cooperatives		อื่น ๆ Others		Size of establishment
	จำนวน Number	ร้อยละ %	จำนวน Number	ร้อยละ %	จำนวน Number	ร้อยละ %	จำนวน Number	ร้อยละ %	จำนวน Number	ร้อยละ %	จำนวน Number	ร้อยละ %	จำนวน Number	ร้อยละ %	
<b>รวม</b>	<b>692</b>	<b>100.0</b>	<b>624</b>	<b>90.2</b>	<b>19</b>	<b>2.8</b>	<b>36</b>	<b>5.2</b>	<b>1</b>	<b>0.1</b>	<b>-</b>	<b>-</b>	<b>12</b>	<b>1.7</b>	<b>Total</b>
1-15 คน	632	100.0	611	96.7	7	1.1	5	0.8	-	-	-	-	9	1.4	1-15 persons
16-25 คน	25	100.0	7	28.0	5	20.0	12	48.0	-	-	-	-	1	4.0	16-25 persons
26-30 คน	8	100.0	1	12.5	3	37.5	3	37.5	-	-	-	-	1	12.5	26-30 persons
31-50 คน	11	100.0	3	27.3	4	36.4	4	36.4	-	-	-	-	-	-	31-50 persons
51-200 คน	10	100.0	2	20.0	-	-	6	60.0	1	10.0	-	-	1	10.0	51-200 persons
มากกว่า 200 คน	6	100.0	-	-	-	-	6	100.0	-	-	-	-	-	-	More than 200 persons

ที่มา : สำมะโนอุตสาหกรรม พ.ศ.2550 จังหวัดระนอง สำนักงานสถิติแห่งชาติ กระทรวงเทคโนโลยีสารสนเทศและการสื่อสาร

Source : The 2007 Industrial Census, Ranong Province, National Statistical Office, Ministry of Information and Communication Technology

ตาราง 2 จำนวนและร้อยละของสถานประกอบการอุตสาหกรรมการผลิต จำนวนตามรูปแบบการจัดตั้งทางเศรษฐกิจ และขนาดของสถานประกอบการ  
 TABLE 2 NUMBER AND PERCENTAGE OF MANUFACTURING ESTABLISHMENTS BY FORM OF ECONOMIC ORGANIZATION AND SIZE OF ESTABLISHMENT

ขนาดของสถานประกอบการ	จำนวนสถานประกอบการ		สำนักงานเดี่ยว		สำนักงานใหญ่		สำนักงานสาขา		Size of establishment
	Number of establishments		Single unit		Head office		Branch		
	จำนวน	ร้อยละ	จำนวน	ร้อยละ	จำนวน	ร้อยละ	จำนวน	ร้อยละ	
รวม	692	100.0	680	98.3	3	0.4	9	1.3	Total
1 - 15 คน	632	100.0	629	99.5	2	0.3	1	0.2	1 - 15 persons
16 - 25 คน	25	100.0	22	88.0	-	-	3	12.0	16 - 25 persons
26 - 30 คน	8	100.0	7	87.5	-	-	1	12.5	26 - 30 persons
31 - 50 คน	11	100.0	9	81.8	1	9.1	1	9.1	31 - 50 persons
51 - 200 คน	10	100.0	9	90.0	-	-	1	10.0	51 - 200 persons
มากกว่า 200 คน	6	100.0	4	66.7	-	-	2	33.3	More than 200 persons

ที่มา : สำมะโนอุตสาหกรรม พ.ศ.2550 จังหวัดระนอง สำนักงานสถิติแห่งชาติ กระทรวงเทคโนโลยีสารสนเทศและการสื่อสาร

Source : The 2007 Industrial Census, Ranong Province, National Statistical Office, Ministry of Information and Communication Technology

ตาราง 3 จำนวนและร้อยละของสถานประกอบการอุตสาหกรรมผลิต จำนวนตามระยะเวลาในการดำเนินงาน และขนาดของสถานประกอบการ

TABLE 3 NUMBER AND PERCENTAGE OF MANUFACTURING ESTABLISHMENTS BY PERIOD OF OPERATION AND SIZE OF ESTABLISHMENT

ขนาดของสถานประกอบการ	จำนวนสถานประกอบการ												
	ระยะเวลาในการดำเนินงาน (ปี)				ระยะเวลาในการดำเนินงาน (ปี)				ระยะเวลาในการดำเนินงาน (ปี)				
	< 5		5 - 9		10 - 19		20 - 29		≥ 30		Size of establishment		
จำนวน	ร้อยละ	จำนวน	ร้อยละ	จำนวน	ร้อยละ	จำนวน	ร้อยละ	จำนวน	ร้อยละ	จำนวน	ร้อยละ	จำนวน	ร้อยละ
Number	%	Number	%	Number	%	Number	%	Number	%	Number	%	Number	%
รวม	692	100.0	167	24.1	204	29.5	197	28.4	55	7.9	70	10.1	Total
1 - 15 คน	632	100.0	155	24.5	191	30.2	176	27.8	45	7.1	66	10.4	1 - 15 persons
16 - 25 คน	25	100.0	4	16.0	5	20.0	10	40.0	5	20.0	1	4.0	16 - 25 persons
26 - 30 คน	8	100.0	5	62.5	1	12.5	2	25.0	-	-	-	-	26 - 30 persons
31 - 50 คน	11	100.0	2	18.2	2	18.2	4	36.4	2	18.2	1	9.1	31 - 50 persons
51 - 200 คน	10	100.0	1	10.0	3	30.0	4	40.0	-	-	2	20.0	51 - 200 persons
มากกว่า 200 คน	6	100.0	-	-	2	33.3	1	16.7	3	50.0	-	-	More than 200 persons

ที่มา : สำมะโนอุตสาหกรรม พ.ศ.2550 จังหวัดระนอง สำนักงานสถิติแห่งชาติ กระทรวงเทคโนโลยีสารสนเทศและการสื่อสาร

Source : The 2007 Industrial Census, Ranong Province, National Statistical Office, Ministry of Information and Communication Technology



ตาราง 4 จำนวนและร้อยละของสถานประกอบการอุตสาหกรรมผลิต จำนวนตามระยะเวลาการผลิตในปี 2549 และขนาดของสถานประกอบการ

TABLE 4 NUMBER AND PERCENTAGE OF MANUFACTURING ESTABLISHMENTS BY PERIOD OF OPERATION IN 2006 AND SIZE OF ESTABLISHMENT

ขนาดของสถานประกอบการ	ระยะเวลาการผลิต Period of operation in 2006												Size of establishment				
	จำนวนสถานประกอบการ			เดือน Months			ชั่วโมง Hours per day			Total							
	จำนวน establishments	ร้อยละ %	จำนวน Number	3 - 6	ร้อยละ %	จำนวน Number	7 - 9	ร้อยละ %	จำนวน Number	10 - 12	ร้อยละ %	จำนวน Number		8 - 10	ร้อยละ %	จำนวน Number	> 10
รวม	692	100.0	56	8.1	71	10.3	29	4.2	535	77.4	312	45.1	372	53.7	8	1.2	Total
1 - 15 คน	632	100.0	56	8.8	68	10.8	25	4.0	482	76.3	305	48.3	324	51.2	3	0.5	1 - 15 persons
16 - 25 คน	25	100.0	-	-	-	-	3	12.0	22	88.0	2	8.0	19	76.0	4	16.0	16 - 25 persons
26 - 30 คน	8	100.0	-	-	1	12.5	-	-	7	87.5	1	12.5	7	87.5	-	-	26 - 30 persons
31 - 50 คน	11	100.0	-	-	1	9.1	1	9.1	9	81.8	1	9.1	9	81.8	1	9.1	31 - 50 persons
51 - 200 คน	10	100.0	-	-	1	10.0	-	-	9	90.0	3	30.0	7	70.0	-	-	51 - 200 persons
มากกว่า 200 คน	6	100.0	-	-	-	-	-	-	6	100.0	-	-	6	100.0	-	-	More than 200 persons

ที่มา : สำนักงานอุตสาหกรรม พ.ศ.2550 จังหวัดระนอง สำนักงานสถิติแห่งชาติ กระทรวงเทคโนโลยีสารสนเทศและการสื่อสาร

Source : The 2007 Industrial Census, Ranong Province, National Statistical Office, Ministry of Information and Communication Technology

ตาราง 5 มูลค่าเงินลงทุนจดทะเบียน จำนวนและร้อยละของสถานประกอบการอุตสาหกรรมผลิต จำนวนตามมูลค่าทุนจดทะเบียน และขนาดของสถานประกอบการ

TABLE 5 VALUE OF REGISTERED CAPITAL, NUMBER AND PERCENTAGE OF MANUFACTURING ESTABLISHMENTS BY VALUE OF REGISTERED CAPITAL AND SIZE OF ESTABLISHMENT

ขนาดของสถานประกอบการ	จำนวนสถานประกอบการ		ไม่มีทุนจดทะเบียน		มูลค่าทุนจดทะเบียน (ล้านบาท) Registered capital (Million baht)										มูลค่าเงินลงทุนจดทะเบียน Value of registered capital	Size of establishment		
	จำนวน Number	ร้อยละ %	No value of registered capital		รวม Total	< 1		1 - 9		10 - 49		50 - 99		≥ 100				
			จำนวน Number	ร้อยละ %		จำนวน Number	ร้อยละ %	จำนวน Number	ร้อยละ %	จำนวน Number	ร้อยละ %	จำนวน Number	ร้อยละ %	จำนวน Number			ร้อยละ %	
<b>รวม</b>	<b>692</b>	<b>100.0</b>	<b>646</b>	<b>93.4</b>	<b>46</b>	<b>6.6</b>	<b>4</b>	<b>8.7</b>	<b>23</b>	<b>49.8</b>	<b>15</b>	<b>32.7</b>	<b>2</b>	<b>4.4</b>	<b>2</b>	<b>4.4</b>	<b>710,266,600.0</b>	<b>Total</b>
1 - 15 คน	632	100.0	621	98.3	11	1.7	1	9.2	7	63.1	3	27.7	-	-	-	-	71,466,600.0	1 - 15 persons
16 - 25 คน	25	100.0	11	44.0	14	56.0	2	14.3	10	71.4	1	7.1	1	7.1	-	-	119,700,000.0	16 - 25 persons
26 - 30 คน	8	100.0	3	37.5	5	62.5	-	-	4	80.0	1	20.0	-	-	-	-	40,000,000.0	26 - 30 persons
31 - 50 คน	11	100.0	4	36.4	7	63.6	1	14.3	1	14.3	5	71.4	-	-	-	-	123,500,000.0	31 - 50 persons
51 - 200 คน	10	100.0	5	50.0	5	50.0	-	-	1	20.0	4	80.0	-	-	-	-	73,600,000.0	51 - 200 persons
มากกว่า 200 คน	6	100.0	2	33.3	4	66.7	-	-	-	-	1	25.0	1	25.0	2	50.0	282,000,000.0	More than 200 persons

ที่มา : สำนักงานคณะกรรมการส่งเสริมการลงทุน กระทรวงเทคโนโลยีสารสนเทศและการสื่อสาร

Source : The 2007 Industrial Census, Ramong Province, National Statistical Office, Ministry of Information and Communication Technology

ตาราง 6 มูลค่าเงินลงทุนที่ต่างประเทศรวมลงทุนหรือถือหุ้น จำนวนและร้อยละของสถานประกอบการอุตสาหกรรมผลิต จำแนกตามสัดส่วนของการร่วมลงทุนหรือถือหุ้นของต่างประเทศ และขนาดของสถานประกอบการ

TABLE 6 VALUE OF FOREIGN INVESTMENT OR SHARE HOLDING, NUMBER AND PERCENTAGE OF MANUFACTURING ESTABLISHMENTS BY PROPORTION OF FOREIGN INVESTMENT OR SHARE HOLDING AND SIZE OF ESTABLISHMEN

ขนาดของสถานประกอบการ	จำนวนสถาน- ประกอบการ		ไม่มีต่างประเทศ		สัดส่วนของการร่วมลงทุนหรือถือหุ้น						มูลค่าเงินลงทุนที่ต่างประเทศ		
	รวม		รวมลงทุนหรือถือหุ้น		Proportion of foreign investment or share holding						รวมลงทุนหรือถือหุ้น		
	จำนวน	ร้อยละ	จำนวน	ร้อยละ	<10%	10 - 50%	>50%	จำนวน	ร้อยละ	จำนวน	ร้อยละ	Value of foreign investment or share holding	Size of establishment
Number	%	Number	%	Number	%	Number	%	Number	%	Number	%		
<b>รวม</b>	<b>692</b>	<b>100.0</b>	<b>690</b>	<b>99.7</b>	<b>2</b>	<b>0.3</b>	<b>-</b>	<b>-</b>	<b>2</b>	<b>100.0</b>	<b>-</b>	<b>1,099,980</b>	<b>Total</b>
1 - 15 คน	632	100.0	630	99.7	2	0.3	-	-	2	100.0	-	1,099,980	1 - 15 persons
16 - 25 คน	25	100.0	25	100.0	-	-	-	-	-	-	-	-	16 - 25 persons
26 - 30 คน	8	100.0	8	100.0	-	-	-	-	-	-	-	-	26 - 30 persons
31 - 50 คน	11	100.0	11	100.0	-	-	-	-	-	-	-	-	31 - 50 persons
51 - 200 คน	10	100.0	10	100.0	-	-	-	-	-	-	-	-	51 - 200 persons
มากกว่า 200 คน	6	100.0	6	100.0	-	-	-	-	-	-	-	-	More than 200 persons

ที่มา : สำนักอุตสาหกรรม พ.ศ.2550 จังหวัดระนอง สำนักงานสถิติแห่งชาติ กระทรวงเทคโนโลยีสารสนเทศและการสื่อสาร

Source : The 2007 Industrial Census, Ranong Province, National Statistical Office, Ministry of Information and Communication Technology

ตาราง 7 จำนวนและร้อยละของสถานประกอบการอุตสาหกรรมผลิตที่ต่างประเทศร่วมลงทุน จำนวนตามประเทศร่วมลงทุนหรือถือหุ้นมากที่สุดเป็นอันดับหนึ่ง และขนาดของสถานประกอบการ  
 TABLE 7 NUMBER AND PERCENTAGE OF MANUFACTURING ESTABLISHMENTS WITH FOREIGN INVESTMENT BY THE FIRST COUNTRY WITH HIGHEST SHARE HOLDING AND SIZE OF ESTABLISHMENT

ขนาดของสถานประกอบการ	จำนวนสถานประกอบการ		ไม่มีการลงทุนจากต่างประเทศ		มีการลงทุนจากต่างประเทศ		ประเทศร่วมลงทุนหรือถือหุ้นมากที่สุดเป็นอันดับหนึ่ง		The first country with highest share holding		Size of establishment	
	จำนวน	ร้อยละ	จำนวน	ร้อยละ	จำนวน	ร้อยละ	ญี่ปุ่น		ประเทศในยุโรป			
							จำนวน	ร้อยละ	จำนวน	ร้อยละ		จำนวน
	Number	%	Number	%	Number	%	USA	%	Country in Europe	%	Other countries	%
	Number	%	Number	%	Number	%	Number	%	Number	%	Number	%
รวม	692	100.0	690	99.7	2	0.3	-	-	-	-	2	100.0
1 - 15 คน	632	100.0	630	99.7	2	0.3	-	-	-	-	2	100.0
16 - 25 คน	25	100.0	25	100.0	-	-	-	-	-	-	-	16 - 25 persons
26 - 30 คน	8	100.0	8	100.0	-	-	-	-	-	-	-	26 - 30 persons
31 - 50 คน	11	100.0	11	100.0	-	-	-	-	-	-	-	31 - 50 persons
51 - 200 คน	10	100.0	10	100.0	-	-	-	-	-	-	-	51 - 200 persons
มากกว่า 200 คน	6	100.0	6	100.0	-	-	-	-	-	-	-	More than 200 persons

ที่มา : สำมะโนอุตสาหกรรม พ.ศ.2550 จังหวัดระนอง สำนักงานสถิติแห่งชาติ กระทรวงเทคโนโลยีสารสนเทศและการสื่อสาร

Source : The 2007 Industrial Census, Ranong Province, National Statistical Office, Ministry of Information and Communication Technology

ตาราง 7.1 จำนวนและร้อยละของสถานประกอบการผลิตที่ตั้งในประเทศร่วมลงทุน จำนวนคนประเทศร่วมลงทุนหรือถือหุ้นมากที่สุดเป็นอันดับสอง และขนาดของสถานประกอบการ

TABLE 7.1 NUMBER AND PERCENTAGE OF MANUFACTURING ESTABLISHMENTS WITH FOREIGN INVESTMENT BY THE SECOND COUNTRY WITH HIGHEST SHARE HOLDING AND SIZE OF ESTABLISHMENT

ขนาดของสถานประกอบการ	จำนวนสถานประกอบการ		ไม่มีการลงทุนจากต่างประเทศ		มีการลงทุนจากต่างประเทศ		ประเทศที่มีผลลงทุนหรือถือหุ้นมากที่สุดเป็นอันดับสอง The second country with highest share holding						Total		
	Number of establishments		No foreign's investment		With foreign's investment		ญี่ปุ่น Japan		สหรัฐอเมริกา USA		ประเทศในยุโรป Country in Europe			ประเทศอื่น ๆ Other countries	
	จำนวน Number	ร้อยละ %	จำนวน Number	ร้อยละ %	จำนวน Number	ร้อยละ %	จำนวน Number	ร้อยละ %	จำนวน Number	ร้อยละ %	จำนวน Number	ร้อยละ %		จำนวน Number	ร้อยละ %
<b>รวม</b>	<b>692</b>	<b>100.0</b>	<b>690</b>	<b>99.7</b>	<b>2</b>	<b>0.3</b>	-	-	-	-	-	-	-	<b>2</b>	<b>100.0</b>
1 - 15 คน	632	100.0	630	99.7	2	0.3	-	-	-	-	-	-	-	2	100.0
16 - 25 คน	25	100.0	25	100.0	-	-	-	-	-	-	-	-	-	-	16 - 25 persons
26 - 30 คน	8	100.0	8	100.0	-	-	-	-	-	-	-	-	-	-	26 - 30 persons
31 - 50 คน	11	100.0	11	100.0	-	-	-	-	-	-	-	-	-	-	31 - 50 persons
51 - 200 คน	10	100.0	10	100.0	-	-	-	-	-	-	-	-	-	-	51 - 200 persons
มากกว่า 200 คน	6	100.0	6	100.0	-	-	-	-	-	-	-	-	-	-	More than 200 persons

ที่มา : สำนักงานคณะกรรมการส่งเสริมการลงทุน กระทรวงพาณิชย์ และกระทรวงเทคโนโลยีสารสนเทศและการสื่อสาร

Source : The 2007 Industrial Census, Ranong Province, National Statistical Office, Ministry of Information and Communication Technology

ตาราง 7.2 จำนวนและร้อยละของสถานประกอบการอุตสาหกรรมผลิตที่ต่างประเทศร่วมลงทุน จำนวนตามประเทศร่วมลงทุนหรือถือหุ้นมากที่สุดเป็นอันดับสาม และขนาดของสถานประกอบการ

TABLE 7.2 NUMBER AND PERCENTAGE OF MANUFACTURING ESTABLISHMENTS WITH FOREIGN INVESTMENT BY THE THIRD COUNTRY WITH HIGHEST SHARE HOLDING AND SIZE OF ESTABLISHMENT

ขนาดของสถานประกอบการ	จำนวนสถานประกอบการ		ไม่มีการลงทุนจากต่างประเทศ		มีการลงทุนจากต่างประเทศ		ประเทศร่วมลงทุนหรือถือหุ้นมากที่สุดเป็นอันดับสาม		The third country with highest share holding		Size of establishment		
	Number of establishments		No foreign's investment		With foreign's investment		USA		Country in Europe			Other countries	
	จำนวน	ร้อยละ	จำนวน	ร้อยละ	จำนวน	ร้อยละ	จำนวน	ร้อยละ	จำนวน	ร้อยละ			
	Number	%	Number	%	Number	%	Number	%	Number	%	Number	%	
<b>รวม</b>	<b>692</b>	<b>100.0</b>	<b>690</b>	<b>99.7</b>	<b>2</b>	<b>0.3</b>	-	-	-	-	<b>2</b>	<b>100.0</b>	<b>Total</b>
1 - 15 คน	632	100.0	630	99.7	2	0.3	-	-	-	-	2	100.0	1 - 15 persons
16 - 25 คน	25	100.0	25	100.0	-	-	-	-	-	-	-	-	16 - 25 persons
26 - 30 คน	8	100.0	8	100.0	-	-	-	-	-	-	-	-	26 - 30 persons
31 - 50 คน	11	100.0	11	100.0	-	-	-	-	-	-	-	-	31 - 50 persons
51 - 200 คน	10	100.0	10	100.0	-	-	-	-	-	-	-	-	51 - 200 persons
มากกว่า 200 คน	6	100.0	6	100.0	-	-	-	-	-	-	-	-	More than 200 persons

ที่มา : สำนักอุตสาหกรรม พ.ศ.2550 จังหวัดระนอง สำนักงานสถิติแห่งชาติ กระทรวงเทคโนโลยีสารสนเทศและการสื่อสาร

Source : The 2007 Industrial Census, Ranong Province, National Statistical Office, Ministry of Information and Communication Technology

ตาราง 8 จำนวนและร้อยละของสถานประกอบการอุตสาหกรรมผลิต จำนวนตามการส่งเสริมการลงทุน จากสำนักคณะกรรมการส่งเสริมการลงทุน และขนาดของสถานประกอบการ  
 TABLE 8 NUMBER AND PERCENTAGE OF MANUFACTURING ESTABLISHMENTS BY INVESTMENT PROMOTION FROM BOARD OF INVESTMENT (BOI) AND SIZE OF ESTABLISHMENT

ขนาดของสถานประกอบการ	จำนวนสถานประกอบการ		การส่งเสริมการลงทุนจากสำนักงานคณะกรรมการส่งเสริมการลงทุน				Size of establishment	
	Number of establishments		Investment promotion from board of investment (BOI)		มี (Yes)			
	จำนวน	ร้อยละ	จำนวน	ร้อยละ	จำนวน	ร้อยละ	จำนวน	ร้อยละ
	Number	%	Number	%	Number	%	Number	%
<b>รวม</b>	<b>692</b>	<b>100.0</b>	<b>682</b>	<b>98.6</b>	<b>10</b>	<b>1.4</b>	<b>Total</b>	
1 - 15 คน	632	100.0	630	99.7	2	0.3	1 - 15 persons	
16 - 25 คน	25	100.0	25	100.0	-	-	16 - 25 persons	
26 - 30 คน	8	100.0	8	100.0	-	-	26 - 30 persons	
31 - 50 คน	11	100.0	11	100.0	-	-	31 - 50 persons	
51 - 200 คน	10	100.0	8	80.0	2	20.0	51 - 200 persons	
มากกว่า 200 คน	6	100.0	-	-	6	100.0	More than 200 persons	

ที่มา : สำมะโนอุตสาหกรรม พ.ศ.2550 จังหวัดระนอง สำนักงานสถิติแห่งชาติ กระทรวงเทคโนโลยีสารสนเทศและการสื่อสาร

Source : The 2007 Industrial Census, Ranong Province, National Statistical Office, Ministry of Information and Communication Technology

ตาราง 9 มูลค่าการส่งออก จำนวนและร้อยละของสถานประกอบการผลิต จำนวนตามร้อยละของการส่งออกผลิตภัณฑ์ไปจำหน่ายต่างประเทศ และขนาดของสถานประกอบการ  
 TABLE 9 VALUE OF EXPORT, NUMBER AND PERCENTAGE OF MANUFACTURING ESTABLISHMENTS BY PERCENTAGE OF EXPORT AND SIZE OF ESTABLISHMENT

ขนาดของสถานประกอบการ	จำนวนสถานประกอบการ		ร้อยละการส่งออก										มูลค่าที่ส่งออก Value of export	Size of establishment					
	ไม่มีการส่งออก		Percentage of export																
	จำนวน Number	ร้อยละ %	< 10	10 - 19	20 - 29	30 - 39	40 - 49	50 - 59	60 - 69	80 - 89	≥ 90								
รวม	692	100.0	682	98.6	10	1.4	-	-	-	-	-	-	-	-	-	8	80.0	4,898,571,830.0	Total
1 - 15 คน	632	100.0	630	99.7	2	0.3	-	-	-	-	-	-	-	-	-	2	100.0	35,029,272.0	1 - 15 persons
16 - 25 คน	25	100.0	25	100.0	-	-	-	-	-	-	-	-	-	-	-	-	-	-	16 - 25 persons
26 - 30 คน	8	100.0	8	100.0	-	-	-	-	-	-	-	-	-	-	-	-	-	-	26 - 30 persons
31 - 50 คน	11	100.0	11	100.0	-	-	-	-	-	-	-	-	-	-	-	-	-	-	31 - 50 persons
51 - 200 คน	10	100.0	8	80.0	2	20.0	-	-	-	-	-	1	50.0	-	-	1	50.0	190,276,526.0	51 - 200 persons
มากกว่า 200 คน	6	100.0	-	-	6	100.0	-	-	-	-	-	-	-	1	16.7	5	83.3	4,673,266,032.0	More than 200 persons

ที่มา : สำนักงานอุตสาหกรรม พ.ศ.2550 จังหวัด รยอง สำนักงานสถิติแห่งชาติ กระทรวงเทคโนโลยีสารสนเทศและการสื่อสาร

Source : The 2007 Industrial Census, Ranong Province, National Statistical Office, Ministry of Information and Communication Technology



ตาราง 10 จำนวนและร้อยละของสถานประกอบการผลิต จำนวนตามประเทศที่มีการส่งผลิตไปจำหน่าย และขนาดของสถานประกอบการ

TABLE 10 NUMBER AND PERCENTAGE OF MANUFACTURING ESTABLISHMENTS BY EXPORTED COUNTRY OF PRODUCT AND SIZE OF ESTABLISHMENT

ขนาดของสถานประกอบการ	จำนวนสถานประกอบการ		ไม่มีการส่งออก		มีการส่งออก		ประเทศที่ส่งออก		Exported country		Size of establishment				
	Number of establishments		No export		Export		Country in Europe		Other countries		Size of establishment				
	จำนวน Number	ร้อยละ %	จำนวน Number	ร้อยละ %	จำนวน Number	ร้อยละ %	จำนวน Number	ร้อยละ %	จำนวน Number	ร้อยละ %	จำนวน Number	ร้อยละ %			
<b>รวม</b>	<b>692</b>	<b>100.0</b>	<b>682</b>	<b>98.6</b>	<b>10</b>	<b>1.4</b>	<b>4</b>	<b>40.7</b>	<b>1</b>	<b>10.2</b>	<b>3</b>	<b>30.5</b>	<b>2</b>	<b>18.6</b>	<b>Total</b>
1 - 15 คน	632	100.0	630	99.7	2	0.3	-	-	-	-	-	-	2	100.0	1 - 15 persons
16 - 25 คน	25	100.0	25	100.0	-	-	-	-	-	-	-	-	-	-	16 - 25 persons
26 - 30 คน	8	100.0	8	100.0	-	-	-	-	-	-	-	-	-	-	26 - 30 persons
31 - 50 คน	11	100.0	11	100.0	-	-	-	-	-	-	-	-	-	-	31 - 50 persons
51 - 200 คน	10	100.0	8	80.0	2	20.0	1	50.0	-	-	1	50.0	-	-	51 - 200 persons
มากกว่า 200 คน	6	100.0	-	-	6	100.0	3	50.0	1	16.7	2	33.3	-	-	More than 200 persons

ที่มา : สำนักอุตสาหกรรม พ.ศ.2550 จังหวัด ระนอง สำนักงานสถิติแห่งชาติ กระทรวงเทคโนโลยีสารสนเทศและการสื่อสาร

Source : The 2007 Industrial Census, Ranong Province, National Statistical Office, Ministry of Information and Communication Technology

ตาราง 11 มูลค่าการใช้วัตถุดิบหรือวัสดุประกอบการผลิตที่มาจากต่างประเทศ จำนวนและร้อยละของสถานประกอบการอุตสาหกรรมผลิต จำนวนตามการใช้วัตถุดิบ และขนาดของสถานประกอบการ

TABLE 11 VALUE OF IMPORTED MATERIALS AND COMPONENTS, NUMBER AND PERCENTAGE OF MANUFACTURING ESTABLISHMENTS BY USE OF IMPORTED MATERIALS AND COMPONENTS AND SIZE OF ESTABLISHMENT

ขนาดของสถานประกอบการ	จำนวนสถานประกอบการ		ร้อยละของวัตถุดิบหรือวัสดุประกอบที่มาจากต่างประเทศ										มูลค่าการใช้วัตถุดิบ		Size of establishment							
	Number of establishments		Percentage of use of imported materials and components										Value of imported materials and components									
	จำนวน	ร้อยละ	< 10	10 - 19	20 - 29	30 - 39	40 - 49	50 - 59	60 - 79	80 - 89	≥ 90	จำนวน	ร้อยละ									
Number	%	Number	%	Number	%	Number	%	Number	%	Number	%	Number	%	Number	%							
		ไม่มีการใช้วัตถุดิบ												รวม								
		No use												Total								
<b>รวม</b>	692	100.0	683	98.7	9	1.3	1	11.3	2	22.6	1	11.3	1	11.3	-	-	2	20.8	2	20.8	441,186,632.0	<b>Total</b>
1 - 15 คน	632	100.0	630	99.7	2	0.3	-	-	-	-	-	-	-	-	-	-	2	100	-	-	21,645,207.0	1 - 15 persons
16 - 25 คน	25	100.0	24	96.0	1	4.0	-	-	-	-	-	-	-	-	-	-	-	-	1	100.0	1,080,000.0	16 - 25 persons
26 - 30 คน	8	100.0	7	87.5	1	12.5	-	-	-	-	-	-	-	-	-	-	-	-	1	100.0	27,198,681.0	26 - 30 persons
31 - 50 คน	11	100.0	11	100.0	-	-	-	-	-	-	-	-	-	-	-	-	-	-	-	-	-	31 - 50 persons
51 - 200 คน	10	100.0	8	80.0	2	20.0	1	50.0	-	-	-	1	50.0	-	-	-	-	-	-	-	9,356,627.0	51 - 200 persons
มากกว่า 200 คน	6	100.0	3	50.0	3	50.0	-	2	66.7	1	33.3	-	-	-	-	-	-	-	-	-	381,906,317.0	More than 200 persons

ที่มา : สำนักอุตสาหกรรม พ.ศ.2550 จังหวัดระนอง สำนักงานสถิติแห่งชาติ กระทรวงเทคโนโลยีสารสนเทศและการสื่อสาร

Source : The 2007 Industrial Census, Ranong Province, National Statistical Office, Ministry of Information and Communication Technology

ตาราง 12 จำนวนและร้อยละของสถานประกอบการผลิต จำนวนคนงานที่ใช้กำลังการผลิตในปี 2549 และขนาดของสถานประกอบการ

TABLE 12 NUMBER AND PERCENTAGE OF MANUFACTURING ESTABLISHMENTS BY PERCENTAGE OF CAPACITY UTILIZATION IN 2006 AND SIZE OF ESTABLISHMENT

ขนาดของสถานประกอบการ	จำนวนสถานประกอบการ													เฉลี่ยต่อคน- ประกอบการ	Size of establishment										
	อัตราการใช้กำลังการผลิตต่อปี 2549 Percentage of capacity utilization in 2006																								
	< 10	10 - 19	20 - 29	30 - 39	40 - 49	50 - 59	60 - 69	70 - 79	80 - 89	90 - 99	≥ 100	≥ 100													
จำนวน ร้อยละ	จำนวน ร้อยละ	จำนวน ร้อยละ	จำนวน ร้อยละ	จำนวน ร้อยละ	จำนวน ร้อยละ	จำนวน ร้อยละ	จำนวน ร้อยละ	จำนวน ร้อยละ	จำนวน ร้อยละ	จำนวน ร้อยละ	จำนวน ร้อยละ	จำนวน ร้อยละ	จำนวน ร้อยละ	จำนวน ร้อยละ	Average per establishment										
<b>รวม</b>	692	100.0	1	0.1	-	-	-	3	0.4	8	1.1	51	7.4	56	8.1	130	18.8	148	21.4	34	4.9	261	37.7	<b>82.1</b>	<b>Total</b>
1 - 15 คน	632	100.0	-	-	-	-	-	1	0.2	6	0.9	49	7.8	53	8.4	125	19.8	133	21.1	32	5.1	233	36.9	82.1	1 - 15 persons
16 - 25 คน	25	100.0	-	-	-	-	1	4.0	1	4.0	1	4.0	2	8.0	2	8.0	-	7	28.0	-	-	13	52.0	84.2	16 - 25 persons
26 - 30 คน	8	100.0	-	-	-	-	-	-	-	-	-	-	-	-	-	-	-	3	37.5	1	12.5	4	50.0	91.2	26 - 30 persons
31 - 50 คน	11	100.0	-	-	-	-	-	-	1	9.1	-	-	-	-	-	2	18.2	2	18.2	1	9.1	5	45.5	84.6	31 - 50 persons
51 - 200 คน	10	100.0	-	-	-	-	1	10.0	1	10.0	1	10.0	1	10.0	1	10.0	1	10.0	2	20.0	-	4	40.0	77.5	51 - 200 persons
มากกว่า 200 คน	6	100.0	1	16.7	-	-	-	-	-	-	-	-	-	-	-	2	33.3	1	16.7	-	-	2	33.3	71.3	More than 200 persons

ที่มา : สำนักอุตสาหกรรม พ.ศ.2550 จังหวัดระนอง สำนักงานสถิติแห่งชาติ กระทรวงเทคโนโลยีสารสนเทศและการสื่อสาร

Source : The 2007 Industrial Census, Ranong Province, National Statistical Office, Ministry of Information and Communication Technology

ตอนที่ 3 ข้อมูลทั่วไปของสถานประกอบการ  
จำแนกตามหมวดอุตสาหกรรม

## สารบัญตารางสถิติ

- ตอนที่ 3 ข้อมูลทั่วไปของสถานประกอบการ จำแนกตามหมวดอุตสาหกรรม**
- ตาราง 1** จำนวนและร้อยละของสถานประกอบการอุตสาหกรรมการผลิต จำแนกตามรูปแบบการจัดตั้งตามกฎหมาย และหมวดอุตสาหกรรม
- ตาราง 2** จำนวนและร้อยละของสถานประกอบการอุตสาหกรรมการผลิต จำแนกตามรูปแบบการจัดตั้งทางเศรษฐกิจ และหมวดอุตสาหกรรม
- ตาราง 3** จำนวนและร้อยละของสถานประกอบการอุตสาหกรรมการผลิต จำแนกตามระยะเวลาในการดำเนินงาน และหมวดอุตสาหกรรม
- ตาราง 4** จำนวนและร้อยละของสถานประกอบการอุตสาหกรรมการผลิต จำแนกตามระยะเวลาการผลิตในปี 2549 และหมวดอุตสาหกรรม
- ตาราง 5** มูลค่าเงินลงทุนจดทะเบียน จำนวนและร้อยละของสถานประกอบการอุตสาหกรรมการผลิต จำแนกตามมูลค่าทุนจดทะเบียน และหมวดอุตสาหกรรม
- ตาราง 6** มูลค่าเงินทุนที่ต่างประเทศร่วมลงทุนหรือถือหุ้นจำนวนและร้อยละของสถานประกอบการอุตสาหกรรมการผลิต จำแนกตามสัดส่วนของการร่วมลงทุนหรือถือหุ้นของต่างประเทศ และหมวดอุตสาหกรรม
- ตาราง 7** จำนวนและร้อยละของสถานประกอบการอุตสาหกรรมการผลิตที่ต่างประเทศร่วมลงทุน จำแนกตามประเทศร่วมลงทุนหรือถือหุ้นมากที่สุดเป็นอันดับหนึ่ง และหมวดอุตสาหกรรม
- ตาราง 7.1** จำนวนและร้อยละของสถานประกอบการอุตสาหกรรมการผลิตที่ต่างประเทศร่วมลงทุน จำแนกตามประเทศร่วมลงทุนหรือถือหุ้นมากที่สุดเป็นอันดับสอง และหมวดอุตสาหกรรม
- ตาราง 7.2** จำนวนและร้อยละของสถานประกอบการอุตสาหกรรมการผลิตที่ต่างประเทศร่วมลงทุน จำแนกตามประเทศร่วมลงทุนหรือถือหุ้นมากที่สุดเป็นอันดับสาม และหมวดอุตสาหกรรม
- ตาราง 8** จำนวนและร้อยละของสถานประกอบการอุตสาหกรรมการผลิต จำแนกตามการส่งเสริมการลงทุน จากสำนักงานคณะกรรมการส่งเสริมการลงทุน และหมวดอุตสาหกรรม
- ตาราง 9** มูลค่าการส่งออก จำนวนและร้อยละของสถานประกอบการอุตสาหกรรมการผลิต จำแนกตามร้อยละของการส่งออกผลผลิตออกไปจำหน่ายต่างประเทศและหมวดอุตสาหกรรม
- ตาราง 10** จำนวนและร้อยละของสถานประกอบการอุตสาหกรรมการผลิต จำแนกตามประเทศที่มีการส่งผลผลิตไปจำหน่าย และหมวดอุตสาหกรรม
- ตาราง 11** มูลค่าการใช้วัตถุดิบหรือวัสดุประกอบการผลิตที่มาจากต่างประเทศ จำนวนและร้อยละของสถานประกอบการอุตสาหกรรมการผลิตจำแนกตามการใช้วัตถุดิบฯ และหมวดอุตสาหกรรม
- ตาราง 12** จำนวนและร้อยละของสถานประกอบการอุตสาหกรรมการผลิต จำแนกตามอัตราการใช้กำลังการผลิตต่อปี 2549 และหมวดอุตสาหกรรม

ตาราง 1 จำนวนและร้อยละของสถานประกอบการอุตสาหกรรมผลิต จำนวนตามรูปแบบการจัดตั้งตามกฎหมาย และหมวดอุตสาหกรรม

TABLE 1 NUMBER AND PERCENTAGE OF MANUFACTURING ESTABLISHMENTS BY FORM OF LEGAL ORGANIZATION AND DIVISION OF INDUSTRY

รหัส Code	หมวดอุตสาหกรรม	จำนวนสถาน- ประกอบการ		ส่วนบุคคล		หุ้นส่วนสามัญ		บริษัทจำกัด		ส่วนราชการ		สหกรณ์		อื่นๆ	
		จำนวน	ร้อยละ	Individual proprietor	%	นิติบุคคล	%	บริษัทจำกัด(มหาชน) Company limited , public company limited	%	รัฐวิสาหกิจ Government, state-enterprise	%	Cooperatives	%	Others	%
รวม		692	100.0	624	90.2	19	2.8	36	5.2	1	0.1	-	-	12	1.7
15	การผลิตภัณฑ์อาหารและเครื่องดื่ม	282	100.0	239	84.9	7	2.5	31	10.9	-	-	-	-	5	1.7
16	การผลิตผลิตภัณฑ์ยาสูบ	8	100.0	8	100.0	-	-	-	-	-	-	-	-	-	-
17	การผลิตสิ่งทอ	21	100.0	20	95.2	-	-	1	4.8	-	-	-	-	-	-
18	การผลิตเครื่องแต่งกาย รวมทั้งการตกแต่งและย้อมสีขนสัตว์	139	100.0	138	99.3	-	-	-	-	-	-	-	-	1	0.7
19	การฟอกและตกแต่งหนังฟอก รวมทั้งการผลิตกระเป๋าเดินทาง กระเป๋าถือ อานม้า เครื่องเขียนฉาก และรองเท้า	4	100.0	4	100.0	-	-	-	-	-	-	-	-	-	-
20	การผลิตไม้และผลิตภัณฑ์จากไม้และไม้ก๊อก ยกเว้น ฟอรั่มีเจอร์ รวมทั้งการผลิตสิ่งของที่ทำจากฟางและวัสดุจากสานอื่นๆ	33	100.0	27	81.8	4	12.1	2	6.1	-	-	-	-	-	-
22	การพิมพ์โฆษณา การพิมพ์ และการทำสำเนาสื่อบันทึก	12	100.0	12	100.0	-	-	-	-	-	-	-	-	-	-
25	การผลิตผลิตภัณฑ์ยางและพลาสติก	1	100.0	1	100.0	-	-	-	-	-	-	-	-	-	-
26	การผลิตผลิตภัณฑ์จากแร่โอโลหะ	12	100.0	7	58.3	3	25.0	2	16.7	-	-	-	-	-	-
27	การผลิตโลหะขั้นพื้นฐาน	2	100.0	1	50.0	1	50.0	-	-	-	-	-	-	-	-
28	การผลิตผลิตภัณฑ์ที่ทำจากโลหะประดิษฐ์ ยกเว้นเครื่องจักรและอุปกรณ์	83	100.0	82	98.8	1	1.2	-	-	-	-	-	-	-	-
31	การผลิตเครื่องจักรและเครื่องอุปโภคไฟฟ้า ซึ่งมีใช้จัดประเภทไว้	2	100.0	2	100.0	-	-	-	-	-	-	-	-	-	-
32	การผลิตอุปกรณ์และเครื่องอุปโภควิทยุ โทรทัศน์ และการสื่อสาร และอุปกรณ์ที่ใช้ในทางทัศนศาสตร์ นานา	1	100.0	1	100.0	-	-	-	-	-	-	-	-	-	-
35	การผลิตเครื่องอุปโภคขนส่งอื่นๆ	8	100.0	5	62.5	3	37.5	-	-	-	-	-	-	-	-
36	การผลิตเฟอร์นิเจอร์ รวมทั้งการผลิตสิ่งมีค่าจัดประเภทไว้ในที่อื่น	82	100.0	75	91.0	-	-	-	-	1	1.2	-	-	6	7.8
37	การนำผลิตภัณฑ์กลับมาผลิตเป็นวัสดุใหม่	1	100.0	1	100.0	-	-	-	-	-	-	-	-	-	-
ที่มา : สำมะโนอุตสาหกรรม พ.ศ.2550 จังหวัดระนอง สำนักงานสถิติแห่งชาติ กระทรวงเทคโนโลยีสารสนเทศและการสื่อสาร															

Source : The 2007 Industrial Census, Ranong Province, National Statistical Office, Ministry of Information and Communication Technology

ตาราง 2 จำนวนและร้อยละของสถานประกอบการอุตสาหกรรมผลิต จำนวนตามรูปแบบการจัดตั้งทางเศรษฐกิจ และหมวดอุตสาหกรรม

TABLE 2 NUMBER AND PERCENTAGE OF MANUFACTURING ESTABLISHMENTS BY FORM OF ECONOMIC ORGANIZATION AND DIVISION OF INDUSTRY

รหัส Code	หมวดอุตสาหกรรม	จำนวนสถานประกอบการ		สำนักงานแต่งตั้ง		สำนักงานใหญ่		สำนักงานสาขา		Division of Industry
		Number of establishments		Single unit		Head office		Branch		
		จำนวน Number	ร้อยละ %	จำนวน Number	ร้อยละ %	จำนวน Number	ร้อยละ %	จำนวน Number	ร้อยละ %	
	<b>รวม</b>	<b>692</b>	<b>100.0</b>	<b>680</b>	<b>98.3</b>	<b>3</b>	<b>0.43</b>	<b>9</b>	<b>1.3</b>	<b>Total</b>
15	การผลิตผลิตภัณฑ์อาหารและเครื่องดื่ม	282	100.0	275	97.5	-	-	7	2.5	Manufacture of food products and beverages
16	การผลิตผลิตภัณฑ์ยาสูบ	8	100.0	8	100.0	-	-	-	-	Manufacture of tobacco products
17	การผลิตสิ่งทอ	21	100.0	21	100.0	-	-	-	-	Manufacture of textiles
18	การผลิตเครื่องแต่งกายรวมทั้งการตกแต่งและย้อมสีขนสัตว์	139	100.0	139	100.0	-	-	-	-	Manufacture of wearing apparel, dressing and dyeing of fur
19	การฟอกและตกแต่งหนังฟอก รวมทั้งการผลิตกระเป๋าเดินทาง	4	100.0	4	100.0	-	-	-	-	Tanning and dressing of leather; manufacture of luggage, handbags, saddlery, harness and footwear
20	การผลิตไม้และผลิตภัณฑ์จากไม้ที่ไม่ถือกัน ยกเว้น ฟอร์มิเตอร์									Manufacture of wood and of products of wood and cork, except furniture;
	รวมทั้งการผลิตสิ่งของที่ทำจากหนังและวัสดุจากอื่น ๆ	33	100.0	32	97.0	-	-	1	3.0	handbags, saddlery, harness and footwear
22	การพิมพ์โฆษณา การพิมพ์และการทำสำเนาสื่อบันทึก	12	100.0	12	100.0	-	-	-	-	Publishing, printing and reproduction of recorded media
25	การผลิตผลิตภัณฑ์ยางและพลาสติก	1	100.0	1	100.0	-	-	-	-	Manufacture of rubber and plastics products
26	การผลิตผลิตภัณฑ์จากแร่โลหะ	12	100.0	9	75.0	2	16.7	1	8.3	Manufacture of other non-metallic mineral products
27	การผลิตโลหะขั้นมูลฐาน	2	100.0	2	100.0	-	-	-	-	Manufacture of basic metals
28	การผลิตผลิตภัณฑ์ที่ทำจากโลหะประดิษฐ์ ยกเว้นเครื่องจักรและอุปกรณ์	83	100.0	83	100.0	-	-	-	-	Manufacture of fabricated metal products, except machinery and equipment
31	การผลิตเครื่องจักรและเครื่องอุปกรณ์ไฟฟ้า ซึ่งมีได้ดัดประเภทไว้ในที่อื่น	2	100.0	2	100.0	-	-	-	-	Manufacture of electrical machinery and apparatus n.e.c.
32	การผลิตอุปกรณ์และเครื่องอุปกรณ์วิทยุ โทรทัศน์ และการสื่อสาร	1	100.0	1	100.0	-	-	-	-	Manufacture of radio, television and communication equipment and apparatus
33	การผลิตอุปกรณ์ที่ใช้ในทางการแพทย์ การวัดความถี่ และอุปกรณ์ที่ใช้ในทางทัศนศาสตร์ นาฬิกา	1	100.0	1	100.0	-	-	-	-	Manufacture of medical, precision and optical instruments, handbags, saddlery, harness and footwear
35	การผลิตเครื่องอุปกรณ์การขนส่งอื่น ๆ	8	100.0	7	87.5	1	12.5	-	-	Manufacture of other transport equipment
36	การผลิตฟอร์นิเจอร์ รวมทั้งการผลิตสิ่งมีได้ดัดประเภทไว้ในที่อื่น	82	100.0	82	100.0	-	-	-	-	Manufacture of furniture; manufacturing n.e.c.
37	การนำวัตถุดิบกลับมาผลิตเป็นวัตถุดิบใหม่	1	100.0	1	100.0	-	-	-	-	Recycling

ที่มา : สำนักงานอุตสาหกรรม พ.ศ.2550 จังหวัดระยอง สำนักงานสถิติแห่งชาติ กระทรวงเทคโนโลยีสารสนเทศและการสื่อสาร

Source : The 2007 Industrial Census, Ramong Province, National Statistical Office, Ministry of Information and Communication Technology

ตาราง 3 จำนวนและร้อยละของสถานประกอบการอุตสาหกรรมผลิต อุตสาหกรรมระยะเวลาในการดำเนินงาน และหมวดอุตสาหกรรม

TABLE 3. NUMBER AND PERCENTAGE OF MANUFACTURING ESTABLISHMENTS BY PERIOD OF OPERATION AND DIVISION OF INDUSTRY

รหัส Code	หมวดอุตสาหกรรม	จำนวนสถานประกอบการ (ปี) Period of operation (Year)													Division of Industry
		จำนวนสถานประกอบการ Number of establishments				ระยะเวลาในการดำเนินงาน (ปี) Period of operation (Year)									
		จำนวน Number	ร้อยละ %	จำนวน Number	ร้อยละ %	< 5	5 - 9	10 - 19	20 - 29	≥ 30	จำนวน Number	ร้อยละ %			
	<b>รวม</b>	<b>692</b>	<b>100.0</b>	<b>167</b>	<b>24.1</b>	<b>204</b>	<b>29.5</b>	<b>197</b>	<b>28.4</b>	<b>55</b>	<b>7.9</b>	<b>70</b>	<b>10.1</b>	<b>Total</b>	
15	การผลิตอาหารและเครื่องดื่ม	282	100.0	50	17.6	103	36.7	45	16.0	35	12.5	49	17.2	Manufacture of food products and beverages	
16	การผลิตเครื่องดื่ม	8	100.0	3	37.5	2	25.0	3	37.5	-	-	-	-	Manufacture of tobacco products	
17	การผลิตสิ่งทอ	21	100.0	7	34.1	11	50.4	1	6.0	-	-	2	9.5	Manufacture of textiles	
18	การผลิตเครื่องแต่งกายรวมทั้งการตกแต่งและซ่อมเสื้อผ้า	139	100.0	47	33.5	45	32.0	32	22.7	11	7.6	6	4.3	Manufacture of wearing apparel; dressing and dyeing of fur	
19	การฟอกและตกแต่งหนังฟอก รวมทั้งการผลิตกระเป๋าเดินทาง กระเป๋าถือ อานม้า เครื่องขึ้นฉาก และรองเท้า	4	100.0	2	50.0	-	-	2	50.0	-	-	-	-	Tanning and dressing of leather; manufacture of luggage, handbags, saddlery, harness and footwear	
20	การผลิตไม้และผลิตภัณฑ์จากไม้และไม้ก๊อก ยกเว้น เฟอร์นิเจอร์ รวมทั้งการผลิตสิ่งของที่ทำจากหนังและวัสดุเทียมอื่นๆ	33	100.0	4	12.1	5	15.2	16	47.5	3	9.1	5	16.2	Manufacture of wood and of products of wood and cork, except furniture; manufacture of articles of straw and plaiting materials	
22	การพิมพ์โฆษณา การพิมพ์ และการทำสำเนาอื่น	12	100.0	1	8.3	7	54.2	5	37.5	-	-	-	-	Publishing, printing and reproduction of recorded media	
25	การผลิตผลิตภัณฑ์ยางและพลาสติก	1	100.0	-	-	-	-	1	100.0	-	-	-	-	Manufacture of rubber and plastics products	
26	การผลิตผลิตภัณฑ์จากแร่โลหะ	12	100.0	5	41.7	3	25.0	3	25.0	-	-	1	8.3	Manufacture of other non-metallic mineral products	
27	การผลิตโลหะขั้นมูลฐาน	2	100.0	-	-	-	-	1	50.0	1	50.0	-	-	Manufacture of basic metals	
28	การผลิตผลิตภัณฑ์ที่ทำจากโลหะประดิษฐ์ ยกเว้นเครื่องจักรและอุปกรณ์	83	100.0	26	30.9	10	12.1	38	46.4	4	5.1	5	5.6	Manufacture of fabricated metal products, except machinery and equipment	
31	การผลิตเครื่องจักรและเครื่องอุปกรณ์ไฟฟ้า ซึ่งมีได้จัดประเภทไว้ในที่อื่น	2	100.0	1	50.0	-	-	-	-	1	50.0	-	-	Manufacture of electrical machinery and apparatus n.e.c.	
32	การผลิตอุปกรณ์และเครื่องอุปกรณ์วิทยุ โทรทัศน์ และการสื่อสาร	1	100.0	1	100.0	-	-	-	-	-	-	-	-	Manufacture of radio, television and communication equipment and apparatus	
33	การผลิตอุปกรณ์ที่ใช้ทางการแพทย์ การวัดความถี่ และอุปกรณ์ที่ใช้ในทางทัศนศาสตร์ นาฬิกา	1	100.0	-	-	1	100.0	-	-	-	-	-	-	Manufacture of medical, precision and optical instruments, watches and clocks	
35	การผลิตเครื่องอุปกรณ์การขนส่งอื่นๆ	8	100.0	1	12.5	3	37.5	3	37.5	-	-	1	12.5	Manufacture of other transport equipment	
36	การผลิตเฟอร์นิเจอร์ รวมทั้งการผลิตซึ่งมิได้จัดประเภทไว้ในที่อื่น	82	100.0	20	24.3	15	18.3	46	56.2	-	-	1	1.2	Manufacture of furniture; manufacturing n.e.c.	
37	การนำผลิตภัณฑ์กลับมาผลิตเป็นวัตถุดิบใหม่	1	100.0	-	-	-	-	1	100.0	-	-	-	-	Recycling	

ที่มา : สำมะโนอุตสาหกรรม พ.ศ.2550 จังหวัดระยอง สำนักงานสถิติแห่งชาติ กระทรวงเทคโนโลยีสารสนเทศและการสื่อสาร

Source : The 2007 Industrial Census, Ramong Province, National Statistical Office, Ministry of Information and Communication Technology



ตาราง 4 จำนวนและร้อยละของสถานประกอบการอุตสาหกรรมผลิต จำนวนตามระยะเวลาการผลิตในปี 2549 และหมวดอุตสาหกรรม

TABLE 4 NUMBER AND PERCENTAGE OF MANUFACTURING ESTABLISHMENTS BY PERIOD OF OPERATION IN 2006 AND DIVISION OF INDUSTRY

รหัส Code	หมวดอุตสาหกรรม	จำนวนสถานประกอบการ Number of establishments												Division of Industry				
		ระยะเวลาการผลิต Period of operation in 2006																
		เดือน Months				ชั่วโมง Hours per day												
จำนวน Number	ร้อยละ %	จำนวน Number	ร้อยละ %	จำนวน Number	ร้อยละ %	จำนวน Number	ร้อยละ %	จำนวน Number	ร้อยละ %	จำนวน Number	ร้อยละ %	จำนวน Number	ร้อยละ %	จำนวน Number	ร้อยละ %			
	<b>รวม</b>	692	100.0	56	8.1	71	10.3	29	4.2	535	77.4	312	45.1	372	53.7	8	1.2	<b>Total</b>
15	การผลิตเหล็กขั้วอาหารและเครื่องดื่ม	282	100.0	55	19.5	44	15.5	10	3.7	173	61.3	121	43.0	153	54.1	8	2.8	Manufacture of food products and beverages
16	การผลิตผลิตภัณฑ์ยาสูบ	8	100.0	-	-	-	-	-	-	8	100.0	5	62.5	3	37.5	-	-	Manufacture of tobacco products
17	การผลิตสิ่งทอ	21	100.0	-	-	4	19.1	1	6.0	16	75.0	7	31.0	15	69.1	-	-	Manufacture of textiles
18	การผลิตเครื่องแต่งกาย รวมทั้งการตกแต่งและซ่อมสินค้า	139	100.0	-	-	1	0.7	-	-	138	99.3	76	54.7	63	45.3	-	-	Manufacture of wearing apparel; dressing and dyeing of fur
19	การฟอกและตกแต่งหนังรองเท้า รวมทั้งการผลิตกระเป๋าเดินทาง กระเป๋าถือ อานม้า เครื่องเขียนสาก และรองเท้า	4	100.0	-	-	-	-	-	-	4	100.0	4	100.0	-	-	-	-	Tanning and dressing of leather; manufacture of luggage, handbags, saddlery, harness and footwear
20	การผลิตไม้และผลิตภัณฑ์จากไม้และไม้ก๊อก ยกเว้นเฟอร์นิเจอร์ รวมทั้งการผลิตสิ่งของที่ทำจากฟางและวัสดุจากอื่น ๆ	33	100.0	-	-	12	35.4	5	16.2	16	48.5	20	60.6	13	39.4	-	-	Manufacture of wood and of products of wood and cork, except furniture; manufacture of articles of straw and plaiting materials
22	การพิมพ์โฆษณา การพิมพ์ และการทำสำเนาที่มีบันทึก	12	100.0	-	-	1	8.3	2	12.5	10	79.2	3	20.8	10	79.2	-	-	Publishing, printing and reproduction of recorded media
25	การผลิตผลิตภัณฑ์ยางและพลาสติก	1	100.0	-	-	-	-	-	-	1	100.0	-	-	1	100.0	-	-	Manufacture of rubber and plastics products
26	การผลิตเหล็กขั้วแท่งและท่อโลหะ	12	100.0	1	8.3	-	-	-	-	11	91.7	1	8.3	11	91.7	-	-	Manufacture of other non-metallic mineral products
27	การผลิตโลหะขั้นมูลฐาน	2	100.0	-	-	-	-	-	-	2	100.0	-	-	2	100.0	-	-	Manufacture of basic metals
28	การผลิตผลิตภัณฑ์ที่ทำจากโลหะประติงซ์ ยกเว้นเครื่องจักรและอุปกรณ์	83	100.0	-	-	-	-	8	9.4	75	90.6	11	13.2	72	86.8	-	-	Manufacture of fabricated metal products, except machinery and equipment
31	การผลิตเครื่องจักรและเครื่องมือไฟฟ้า ซึ่งมีได้ตั้งแต่ประเภทไว้ในที่ 31	2	100.0	-	-	-	-	-	-	2	100.0	1	50.0	1	50.0	-	-	Manufacture of electrical machinery and apparatus n.e.c.
32	การผลิตอุปกรณ์และเครื่องมือวิทยาศาสตร์ โทรทัศน์ และการสื่อสาร	1	100.0	-	-	-	-	-	-	1	100.0	-	-	1	100.0	-	-	Manufacture of radio, television and communication equipment and apparatus
33	การผลิตอุปกรณ์ที่ใช้ในทางการแพทย์ การวัดความถี่ และอุปกรณ์ที่ใช้ในทางทัศนศาสตร์ นาฬิกา	1	100.0	-	-	-	-	-	-	1	100.0	1	100.0	-	-	-	-	Manufacture of medical, precision and optical instruments, watches and clocks
35	การผลิตเครื่องอุปกรณ์ขนส่งอื่น ๆ	8	100.0	-	-	-	-	-	-	8	100.0	1	12.5	7	87.5	-	-	Manufacture of other transport equipment
36	การผลิตเฟอร์นิเจอร์ รวมทั้งการผลิตซึ่งมีได้ตั้งแต่ประเภทไว้ในที่อื่น	82	100.0	-	-	10	12.1	3	3.7	69	84.3	62	75.6	20	24.4	-	-	Manufacture of furniture; manufacturing n.e.c.
37	การนำเหล็กขั้วเก่ามาผลิตเป็นวัสดุใหม่	1	100.0	-	-	-	-	-	-	1	100.0	-	-	1	100.0	-	-	Recycling

ที่มา : สำนักงานอุตสาหกรรม พ.ศ.2550 จังหวัดระนอง สำนักงานสถิติแห่งชาติ กระทรวงเทคโนโลยีสารสนเทศและการสื่อสาร

Source : The 2007 Industrial Census, Ranong Province, National Statistical Office, Ministry of Information and Communication Technology

ตาราง 5 มูลค่าเงินลงทุนจดทะเบียน จำนวนและร้อยละของสถานประกอบการผลิต จำนวนตามมูลค่าทุนจดทะเบียน และหมวดอุตสาหกรรม

TABLE 5 VALUE OF REGISTERED CAPITAL, NUMBER AND PERCENTAGE OF MANUFACTURING ESTABLISHMENTS BY VALUE OF REGISTERED CAPITAL AND DIVISION OF INDUSTRY

รหัส Code	หมวดอุตสาหกรรม	จำนวนสถานประกอบการที่ไม่มีทุนจดทะเบียน		มูลค่าทุนจดทะเบียน (ล้านบาท) Registered capital (Million baht)										มูลค่าเงิน จดทะเบียน Value of registered capital	Division of Industry				
		No value of registered capital		<1		1-9		10-49		50-99		100-199							
		จำนวน Number	ร้อยละ %	จำนวน Number	ร้อยละ %	จำนวน Number	ร้อยละ %	จำนวน Number	ร้อยละ %	จำนวน Number	ร้อยละ %	จำนวน Number	ร้อยละ %						
	<b>รวม</b>	<b>692</b>	<b>100.0</b>	<b>646</b>	<b>93.4</b>	<b>46</b>	<b>6.6</b>	<b>4</b>	<b>8.7</b>	<b>23</b>	<b>49.8</b>	<b>15</b>	<b>32.7</b>	<b>2</b>	<b>4.4</b>	<b>2</b>	<b>4.4</b>	<b>710,266,000.0</b>	
15	การผลิตสิ่งทอผ้าไหมและเครื่องอื่น	282	100.0	251	89.1	31	10.9	1	3.2	12	38.4	14	45.4	2	6.5	2	6.5	654,766,000.0	Manufacture of food products and beverages
16	การผลิตสิ่งพิมพ์ต่างๆ	8	100.0	8	100.0	-	-	-	-	-	-	-	-	-	-	-	-	-	Manufacture of tobacco products
17	การผลิตสิ่งทอ	21	100.0	20	95.2	1	4.8	-	-	1	100.0	-	-	-	-	-	-	5,000,000.0	Manufacture of textiles
18	การผลิตเครื่องแต่งกาย รวมทั้งการตกแต่งและย้อมเส้นสัตว์	139	100.0	139	100.0	-	-	-	-	-	-	-	-	-	-	-	-	-	Manufacture of wearing apparel; dressing and dyeing of fur
19	การฟอกและตกแต่งหนังฟอก รวมทั้งการผลิตกระเป๋าเดินทาง	4	100.0	4	100.0	-	-	-	-	-	-	-	-	-	-	-	-	-	handbags, saddlery, harness and footwear
20	การผลิตไม้และผลิตภัณฑ์จากไม้และไม้ก๊อก ยกเว้น เฟอร์นิเจอร์	33	100.0	28	84.9	5	15.2	1	20.0	4	80.0	-	-	-	-	-	-	-	manufacture of articles of straw and plaiting materials
22	การพิมพ์โฆษณา การพิมพ์ และการทำสำเนาอื่นอีก	12	100.0	12	100.0	-	-	-	-	-	-	-	-	-	-	-	-	-	Publishing, printing and reproduction of recorded media
25	การผลิตผลิตภัณฑ์ยางและพลาสติก	1	100.0	1	100.0	-	-	-	-	-	-	-	-	-	-	-	-	-	Manufacture of rubber and plastics products
26	การผลิตสิ่งทอผ้าจากแร่ใยหิน	12	100.0	8	66.7	4	33.3	1	25.0	2	50.0	1	25.0	-	-	-	-	20,800,000.0	Manufacture of other non-metallic mineral products
27	การผลิตโลหะขั้นพื้นฐาน	2	100.0	1	50.0	1	50.0	-	-	1	100.0	-	-	-	-	-	-	1,000,000.0	Manufacture of basic metals
28	การผลิตผลิตภัณฑ์ที่ทำจากโลหะประเภทเครื่องจักรและอุปกรณ์	83	100.0	82	98.8	1	1.2	1	100.0	-	-	-	-	-	-	-	-	200,000.0	Manufacture of fabricated metal products, except machinery and equipment
31	การผลิตเครื่องจักรและเครื่องอุปโภคไฟฟ้า ซึ่งมีได้ตั้งแต่ประเภทไร้ในที่	2	100.0	2	100.0	-	-	-	-	-	-	-	-	-	-	-	-	-	Manufacture of electrical machinery and apparatus n.e.c.
32	การผลิตอุปกรณ์และเครื่องอุปโภควิทยุ โทรทัศน์ และการสื่อสาร	1	100.0	1	100.0	-	-	-	-	-	-	-	-	-	-	-	-	-	Manufacture of radio, television and communication equipment and apparatus
33	การผลิตอุปกรณ์ที่ใช้ในทางการแพทย์ การวัดความถี่สูง และอุปกรณ์ที่ใช้ในทางทัศนศาสตร์ นานา	1	100.0	1	100.0	-	-	-	-	-	-	-	-	-	-	-	-	-	watches and clocks
35	การผลิตเครื่องอุปโภคยานขนส่ง	8	100.0	5	62.5	3	37.5	-	-	3	100.0	-	-	-	-	-	-	13,000,000.0	Manufacture of other transport equipment
36	การผลิตเฟอร์นิเจอร์ รวมทั้งการผลิตซึ่งมีได้ตั้งแต่ประเภทไร้ในที่อื่น	82	100.0	82	100.0	-	-	-	-	-	-	-	-	-	-	-	-	-	Manufacture of furniture; manufacturing n.e.c.
37	การนำผลิตภัณฑ์จากพลาสติกเป็นรูปฉบับใหม่	1	100.0	1	100.0	-	-	-	-	-	-	-	-	-	-	-	-	-	Recycling

ที่มา : สำนักข้อมูลสารสนเทศ กระทรวงมหาดไทย สำนักงานสถิติแห่งชาติ กระทรวงเทคโนโลยีสารสนเทศและการสื่อสาร

Source : The 2007 Industrial Census, Ranong Province, National Statistical Office, Ministry of Information and Communication Technology

ตาราง 6 มูลค่าลงทุนที่ประเทศร่วมลงทุนหรือถือหุ้น จำนวนและร้อยละของสถานประกอบการอุตสาหกรรมผลิต ขัณฑ์ตามสัดส่วนของการร่วมลงทุนหรือถือหุ้นของต่างประเทศ และหมวดอุตสาหกรรม

TABLE 6 VALUE OF FOREIGN INVESTMENT OR SHARE HOLDING, NUMBER AND PERCENTAGE OF MANUFACTURING ESTABLISHMENTS BY PROPORTION OF FOREIGN INVESTMENT OR SHARE HOLDING AND DIVISION OF INDUSTRY

รหัส Code	หมวดอุตสาหกรรม	จำนวนสถาน- ประกอบการ		ไม่มีต่างประเทศ		สัดส่วนของการร่วมลงทุนหรือถือหุ้น		มูลค่าเงินลงทุนที่ต่างประเทศ		Division of Industry	
		จำนวน Number	ร้อยละ %	ร่วมลงทุนหรือถือหุ้น		Proportion of foreign investment or share holding		รวม Total			
				จำนวน Number	ร้อยละ %	< 10%	10 - 50%	Value of foreign investment or share holding			
<b>รวม</b>		<b>692</b>	<b>100.0</b>	<b>690</b>	<b>99.7</b>	<b>2</b>	<b>0.3</b>	<b>-</b>	<b>2</b>	<b>100.0</b>	<b>1,099,980</b>
15	การผลิตภัตตาคารและเครื่องดื่ม	282	100.0	280	99.4	2	0.7	-	2	100.0	Manufacture of food products and beverages
16	การผลิตผลิตภัณฑ์ยาสูบ	8	100.0	8	100.0	-	-	-	-	-	Manufacture of tobacco products
17	การผลิตสิ่งทอ	21	100.0	21	100.0	-	-	-	-	-	Manufacture of textiles
18	การผลิตเครื่องแต่งกาย รวมทั้งการตกแต่งและย้อมสีขนสัตว์	139	100.0	139	100.0	-	-	-	-	-	Manufacture of wearing apparel; dressing and dyeing of fur
19	การฟอกและตกแต่งหนังนอก รวมทั้งการผลิตกระเป๋าเดินทาง กระเป๋าถือ อานม้า เครื่องเขียน และรองเท้า	4	100.0	4	100.0	-	-	-	-	-	Tanning and dressing of leather; manufacture of luggage, handbags, saddlery, harness and footwear
20	การผลิตไม้และผลิตภัณฑ์จากไม้และไม่ใช้ก๊อกลอย รวมทั้งเฟอร์นิเจอร์ รวมทั้งการผลิตสิ่งของที่ทำจากพลาสติกและวัสดุพลาสติกอื่นๆ	33	100.0	33	100.0	-	-	-	-	-	Manufacture of wood and of products of wood and cork, except furniture; manufacture of articles of straw and plaiting materials
22	การพิมพ์โฆษณา การพิมพ์ และการทำเส้นใยเทียม	12	100.0	12	100.0	-	-	-	-	-	Publishing, printing and reproduction of recorded media
25	การผลิตผลิตภัณฑ์ยางและพลาสติก	1	100.0	1	100.0	-	-	-	-	-	Manufacture of rubber and plastics products
26	การผลิตผลิตภัณฑ์จากแร่โลหะ	12	100.0	12	100.0	-	-	-	-	-	Manufacture of other non-metallic mineral products
27	การผลิตโลหะขั้นมูลฐาน	2	100.0	2	100.0	-	-	-	-	-	Manufacture of basic metals
28	การผลิตเครื่องจักรที่ทำจากโลหะประติมันต์ ยกเว้นเครื่องจักรและอุปกรณ์	83	100.0	83	100.0	-	-	-	-	-	Manufacture of fabricated metal products, except machinery and equipment
31	การผลิตเครื่องจักรและเครื่องอุปโภคไฟฟ้า ซึ่งมีได้จัดประเภทไว้ในที่อื่น	2	100.0	2	100.0	-	-	-	-	-	Manufacture of electrical machinery and apparatus n.e.c.
32	การผลิตอุปกรณ์และเครื่องอุปโภควิทยุ โทรทัศน์ และการสื่อสาร	1	100.0	1	100.0	-	-	-	-	-	Manufacture of radio, television and communication equipment and apparatus
33	การผลิตอุปกรณ์ที่ใช้ในทางการแพทย์ การวัดความถี่ และอุปกรณ์ที่ใช้ในทางทัศนศาสตร์ นาฬิกา	1	100.0	1	100.0	-	-	-	-	-	Manufacture of medical, precision and optical instruments, watches and clocks
35	การผลิตเครื่องอุปกรณ์การขนส่งอื่นๆ	8	100.0	8	100.0	-	-	-	-	-	Manufacture of other transport equipment
36	การผลิตเฟอร์นิเจอร์ รวมทั้งการผลิตสิ่งมีได้จัดประเภทไว้ในที่อื่น	82	100.0	82	100.0	-	-	-	-	-	Manufacture of furniture; manufacturing n.e.c.
37	การนำผลิตภัณฑ์กลับมาผลิตเป็นวัสดุใหม่	1	100.0	1	100.0	-	-	-	-	-	Recycling

ที่มา : สำนักงานอุตสาหกรรม พ.ศ.2550 จังหวัดระนอง สำนักงานสถิติแห่งชาติ กระทรวงเทคโนโลยีสารสนเทศและการสื่อสาร

Source : The 2007 Industrial Census, Ranong Province, National Statistical Office, Ministry of Information and Communication Technology

ตาราง 7 จำนวนและร้อยละของสถานประกอบการอุตสาหกรรมผลิตที่ต่างประเทศร่วมลงทุน จำนวนตามประเทศร่วมลงทุนหรือถือหุ้นมากที่สุดเป็นอันดับหนึ่ง และหมวดอุตสาหกรรม

TABLE 7. NUMBER AND PERCENTAGE OF MANUFACTURING ESTABLISHMENTS WITH FOREIGN INVESTMENT BY THE FIRST COUNTRY WITH HIGHEST SHARE HOLDING AND DIVISION OF INDUSTRY

รหัส Code	หมวดอุตสาหกรรม	จำนวนสถานประกอบการ						ประเทศร่วมลงทุนหรือถือหุ้นมากที่สุดเป็นอันดับหนึ่ง						Division of Industry
		ไม่มีการลงทุนจากต่างประเทศ			มีการลงทุนจากต่างประเทศ			Country in Europe			Other countries			
		จำนวน	ร้อยละ	จำนวน	ร้อยละ	จำนวน	ร้อยละ	จำนวน	ร้อยละ	จำนวน	ร้อยละ	จำนวน	ร้อยละ	
	<b>รวม</b>	692	100.0	690	99.7	2	0.3	-	-	-	-	2	100.0	<b>Total</b>
15	การผลิตผลิตภัณฑ์อาหารและเครื่องดื่ม	282	100.0	280	99.4	2	0.7	-	-	-	-	2	100.0	Manufacture of food products and beverages
16	การผลิตผลิตภัณฑ์ยาสูบ	8	100.0	8	100.0	-	-	-	-	-	-	-	-	Manufacture of tobacco products
17	การผลิตสิ่งทอ	21	100.0	21	100.0	-	-	-	-	-	-	-	-	Manufacture of textiles
18	การผลิตเครื่องแต่งกาย รวมทั้งการตกแต่งและย้อมสีขนสัตว์	139	100.0	139	100.0	-	-	-	-	-	-	-	-	Manufacture of wearing apparel; dressing and dyeing of fur
19	การฟอกและตกแต่งหนังฟอก รวมทั้งการผลิตกระเป๋าเดินทาง	4	100.0	4	100.0	-	-	-	-	-	-	-	-	handbags, saddlery,harness and footwear
20	การผลิตไม้และผลิตภัณฑ์จากไม้และไม้ก๊อก ยกเว้น เฟอร์นิเจอร์	33	100.0	33	100.0	-	-	-	-	-	-	-	-	manufacture of articles of straw and plaiting materials
22	รวมทั้งการผลิตสิ่งของที่ทำจากยางและพลาสติกอื่น ๆ	12	100.0	12	100.0	-	-	-	-	-	-	-	-	Publishing, printing and reproduction of recorded media
25	การผลิตผลิตภัณฑ์ยางและพลาสติก	1	100.0	1	100.0	-	-	-	-	-	-	-	-	Manufacture of rubber and plastics products
26	การผลิตผลิตภัณฑ์จากแร่โลหะ	12	100.0	12	100.0	-	-	-	-	-	-	-	-	Manufacture of other non-metallic mineral products
27	การผลิตโลหะขั้นมูลฐาน	2	100.0	2	100.0	-	-	-	-	-	-	-	-	Manufacture of basic metals
28	การผลิตผลิตภัณฑ์ที่ทำจากโลหะประเภทอื่น ยกเว้นเครื่องจักรและอุปกรณ์	83	100.0	83	100.0	-	-	-	-	-	-	-	-	Manufacture of fabricated metal products, except machinery and equipment
31	การผลิตเครื่องจักรและเครื่องอุปโภคไฟฟ้า ซึ่งมีได้จัดประเภทไว้ในที่นี้	2	100.0	2	100.0	-	-	-	-	-	-	-	-	Manufacture of electrical machinery and apparatus n.e.c.
32	การผลิตอุปกรณ์และเครื่องอุปโภควิทยุ โทรทัศน์ และเครื่องสื่อสาร	1	100.0	1	100.0	-	-	-	-	-	-	-	-	Manufacture of radio, television and communication equipment and apparatus
33	การผลิตอุปกรณ์ที่ใช้ในทางเกษตรกรรม การวัดความตื้น และอุปกรณ์ที่ใช้ในทางทัศนศาสตร์ นาฬิกา	1	100.0	1	100.0	-	-	-	-	-	-	-	-	watches and clocks
35	การผลิตเครื่องอุปโภคกรรมขนส่งอื่น ๆ	8	100.0	8	100.0	-	-	-	-	-	-	-	-	Manufacture of other transport equipment
36	การผลิตเฟอร์นิเจอร์ รวมทั้งการผลิตซึ่งมีได้จัดประเภทไว้ในที่อื่น	82	100.0	82	100.0	-	-	-	-	-	-	-	-	Manufacture of furniture; manufacturing n.e.c.
37	การนำผลิตภัณฑ์กลับมาผลิตเป็นวัสดุใหม่	1	100.0	1	100.0	-	-	-	-	-	-	-	-	Recycling

ที่มา : สำมะโนอุตสาหกรรม พ.ศ.2550 จังหวัดระยอง สำนักงานสถิติแห่งชาติ กระทรวงเทคโนโลยีสารสนเทศและการสื่อสาร

Source : The 2007 Industrial Census, Ranong Province, National Statistical Office, Ministry of Information and Communication Technology

ตาราง 7.1 จำนวนและร้อยละของสถานประกอบการอุตสาหกรรมผลิตที่ต่างประเทศร่วมลงทุน จำนวนตามประเภทร่วมลงทุน หรือถือหุ้นมากที่สุดเป็นอันดับสอง และหมวดอุตสาหกรรม

TABLE 7.1 NUMBER AND PERCENTAGE OF MANUFACTURING ESTABLISHMENTS WITH FOREIGN INVESTMENT BY THE SECOND COUNTRY WITH HIGHEST SHARE HOLDING AND DIVISION OF INDUSTRY

รหัส Code	หมวดอุตสาหกรรม	จำนวนสถานประกอบการ		ไม่มีการลงทุนจาก		มีการลงทุนจาก		ประเทศร่วมลงทุนหรือถือหุ้นมากที่สุดเป็นอันดับสอง		ประเทศอื่น ๆ		Division of Industry	
		Number of establishments		No foreign's investment		With foreign's investment		Country in Europe		Other countries			
		จำนวน	ร้อยละ	จำนวน	ร้อยละ	จำนวน	ร้อยละ	จำนวน	ร้อยละ	จำนวน	ร้อยละ		
		692	100.0	690	99.7	2	0.3	-	-	-	2	100.0	Total
15	การผลิตเครื่องอาหารและเครื่องดื่ม	282	100.0	280	99.4	2	0.7	-	-	-	2	100.0	Manufacture of food products and beverages
16	การผลิตผลิตภัณฑ์ยาสูบ	8	100.0	8	100.0	-	-	-	-	-	-	-	Manufacture of tobacco products
17	การผลิตสิ่งทอ	21	100.0	21	100.0	-	-	-	-	-	-	-	Manufacture of textiles
18	การผลิตเครื่องแต่งกาย รวมทั้งการตกแต่งและซ่อมเสื้อผ้า	139	100.0	139	100.0	-	-	-	-	-	-	-	Manufacture of wearing apparel; dressing and dyeing of fur
19	การผลิตและตกแต่งหนังฟอก รวมทั้งการผลิตกระเป๋าเดินทาง	4	100.0	4	100.0	-	-	-	-	-	-	-	handbags, saddlery,harness and footwear
20	การผลิตไม้และผลิตภัณฑ์จากไม้และไม้จัก ยกเว้นเฟอร์นิเจอร์	33	100.0	33	100.0	-	-	-	-	-	-	-	manufacture of articles of straw and plaiting materials
22	การผลิตกระดาษ การพิมพ์ และการทำเส้นใยอื่น ๆ	12	100.0	12	100.0	-	-	-	-	-	-	-	Publishing, printing and reproduction of recorded media
25	การผลิตผลิตภัณฑ์ยางและพลาสติก	1	100.0	1	100.0	-	-	-	-	-	-	-	Manufacture of rubber and plastics products
26	การผลิตผลิตภัณฑ์จากแร่โลหะ	12	100.0	12	100.0	-	-	-	-	-	-	-	Manufacture of other non-metallic mineral products
27	การผลิตโลหะขั้นพื้นฐาน	2	100.0	2	100.0	-	-	-	-	-	-	-	Manufacture of basic metals
28	การผลิตผลิตภัณฑ์ที่ทำจากโลหะประติรูป ยกเว้นเครื่องจักรและอุปกรณ์	83	100.0	83	100.0	-	-	-	-	-	-	-	Manufacture of fabricated metal products, except machinery and equipment
31	การผลิตเครื่องจักรและเครื่องอุปโภคไฟฟ้า ซึ่งมีได้แต่ประเภทไปขึ้นอื่น	2	100.0	2	100.0	-	-	-	-	-	-	-	Manufacture of electrical machinery and apparatus n.e.c.
32	การผลิตอุปกรณ์และเครื่องอุปโภควิทยุ โทรทัศน์ และการสื่อสาร	1	100.0	1	100.0	-	-	-	-	-	-	-	Manufacture of radio, television and communication equipment and apparatus
33	การผลิตอุปกรณ์ที่ใช้ในทางการแพทย์ การวัดความถี่ของ	1	100.0	1	100.0	-	-	-	-	-	-	-	watches and clocks
35	การผลิตเครื่องอุปโภคการขนส่งอื่น ๆ	8	100.0	8	100.0	-	-	-	-	-	-	-	Manufacture of other transport equipment
36	การผลิตเฟอร์นิเจอร์ รวมทั้งการผลิตซึ่งมีได้แต่ประเภทไปขึ้นอื่น	82	100.0	82	100.0	-	-	-	-	-	-	-	Manufacture of furniture; manufacturing n.e.c.
37	การนำวัสดุที่ยังไม่ผ่านการผลิตเป็นวัสดุขั้นสุดท้าย	1	100.0	1	100.0	-	-	-	-	-	-	-	Recycling

ที่มา : สำมะโนอุตสาหกรรม พ.ศ.2550 จังหวัดระยอง สำนักงานสถิติแห่งชาติ กระทรวงเทคโนโลยีสารสนเทศและการสื่อสาร

Source : The 2007 Industrial Census, Ranong Province, National Statistical Office, Ministry of Information and Communication Technology



ตาราง 8 จำนวนและร้อยละของสถานประกอบการอุตสาหกรรมผลิต จำนวนสถานประกอบการลงทุน จากสำนักงานคณะกรรมการส่งเสริมการลงทุน และหมวดอุตสาหกรรม

TABLE 8 NUMBER AND PERCENTAGE OF MANUFACTURING ESTABLISHMENTS BY INVESTMENT PROMOTION FROM BOARD OF INVESTMENT (BOI) AND DIVISION OF INDUSTRY

รหัส Code	หมวดอุตสาหกรรม	จำนวนสถานประกอบการ การส่งเสริมการลงทุน จากสำนักงานคณะกรรมการส่งเสริมการลงทุน						Division of Industry
		Number of establishments		Investment promotion from board of investment (BOI)		มี (Yes)	ไม่มี (No)	
		จำนวน Number	ร้อยละ %	จำนวน Number	ร้อยละ %			
	<b>รวม</b>	<b>692</b>	<b>100.0</b>	<b>682</b>	<b>98.6</b>	<b>10</b>	<b>1.4</b>	<b>Total</b>
15	การผลิตสิ่งทอไหมและเครื่องไหม	282	100.0	272	96.5	10	3.5	Manufacture of food products and beverages
16	การผลิตสิ่งทอขนสัตว์	8	100.0	8	100.0	-	-	Manufacture of tobacco products
17	การผลิตสิ่งทอ	21	100.0	21	100.0	-	-	Manufacture of textiles
18	การผลิตเครื่องหนัง รวมทั้งการตกแต่งและขึ้นเส้นสัตว์	139	100.0	139	100.0	-	-	Manufacture of wearing apparel, dressing and dyeing of fur
19	การซ่อมและตกแต่งหนังรถ รวมทั้งการผลิตกระเป๋าเดินทาง กระเป๋าถือ อวนผ้า เครื่องหนังและรองเท้า	4	100.0	4	100.0	-	-	Tanning and dressing of leather; manufacture of luggage handbags, saddlery, harness and footwear
20	การผลิตไม้และผลิตภัณฑ์จากไม้และไม้กลึง กว๊าน เฟรมไม้ฉัตร รวมทั้งการผลิตสิ่งของที่ทำจากฟางและวัสดุจากสวนอื่นๆ	33	100.0	33	100.0	-	-	Manufacture of wood and of products of wood and cork, except furniture handbags, saddlery, harness and footwear
22	การพิมพ์โฆษณา การพิมพ์และการทำแผ่นเสียงบันทึก	12	100.0	12	100.0	-	-	Publishing, printing and reproduction of recorded media
25	การผลิตสิ่งทอหนังและพลาสติก	1	100.0	1	100.0	-	-	Manufacture of rubber and plastics products
26	การผลิตสิ่งทอหนังเทียม ไบรอนด์ และการขึ้นรูป	12	100.0	12	100.0	-	-	Manufacture of other non-metallic mineral products
27	การผลิตโลหะขั้นมูลฐาน	2	100.0	2	100.0	-	-	Manufacture of basic metals
28	การผลิตเครื่องใช้ที่มาจากโลหะประดิษฐ์ ยกเว้นเครื่องจักรและอุปกรณ์	83	100.0	83	100.0	-	-	Manufacture of fabricated metal products, except machinery and equipment
31	การผลิตเครื่องจักรและเครื่องอุปโภคบริโภค ที่มีได้จดทะเบียนไว้ในที่อื่น	2	100.0	2	100.0	-	-	Manufacture of electrical machinery and apparatus n.e.c.
32	การผลิตอุปกรณ์และเครื่องอุปโภคบริโภค ไบรอนด์ และการขึ้นรูป	1	100.0	1	100.0	-	-	Manufacture of radio, television and communication equipment and apparatus
33	การผลิตอุปกรณ์ที่ใช้ในทางเกษตรกรรม การวัดความถี่สูง และอุปกรณ์ที่ใช้ในทางทัศนศาสตร์ นาฬิกา	1	100.0	1	100.0	-	-	Manufacture of medical, precision and optical instruments handbags, saddlery, harness and footwear
35	การผลิตเครื่องอุปโภคภัณฑ์ขนส่งอื่นๆ	8	100.0	8	100.0	-	-	Manufacture of other transport equipment
36	การผลิตเฟอร์นิเจอร์ รวมทั้งการผลิตสิ่งที่มีได้จดทะเบียนไว้ในที่อื่น	82	100.0	82	100.0	-	-	Manufacture of furniture; manufacturing n.e.c.
37	การนำผลิตภัณฑ์จากผลิตภัณฑ์เป็นวัสดุรีไซเคิลไปใช้	1	100.0	1	100.0	-	-	Recycling

ที่มา : สำนักงานอุตสาหกรรม พ.ศ.2550 จังหวัดระยอง สำนักงานสถิติแห่งชาติ กระทรวงเทคโนโลยีสารสนเทศและการสื่อสาร

Source : The 2007 Industrial Census, Ranong Province, National Statistical Office, Ministry of Information and Communication Technology

ตาราง 9 มูลค่าการส่งออก จำนวนและร้อยละของสถานประกอบการส่งออกผลิตออกไปจำหน่ายต่างประเทศ และหมวดอุตสาหกรรม  
TABLE 9 VALUE OF EXPORT, NUMBER AND PERCENTAGE OF MANUFACTURING ESTABLISHMENTS BY PERCENTAGE OF EXPORT AND DIVISION OF INDUSTRY

รหัส Code	หมวดอุตสาหกรรม	จำนวนสถานประกอบการ		ไม่มีการส่งออก		ร้อยละการส่งออก										มูลค่าการส่งออก Value of export	Division of Industry					
		Number of establishments		No export		Total		< 10		10 - 59		60 - 69		80 - 89				≥90				
		จำนวน Number	ร้อยละ %	จำนวน Number	ร้อยละ %	จำนวน Number	ร้อยละ %	จำนวน Number	ร้อยละ %	จำนวน Number	ร้อยละ %	จำนวน Number	ร้อยละ %	จำนวน Number	ร้อยละ %			จำนวน Number	ร้อยละ %			
	<b>รวม</b>	<b>692</b>	<b>100.0</b>	<b>682</b>	<b>98.6</b>	<b>10</b>	<b>1.4</b>	-	-	-	-	<b>1</b>	<b>10.0</b>	<b>1</b>	<b>10.0</b>	<b>1</b>	<b>10.0</b>	<b>8</b>	<b>80.0</b>	<b>4,898,571,830.0</b>	<b>Total</b>	
15	การผลิตสิ่งทอและการเย็บปักถักร้อยและเครื่องหนัง	282	100.0	272	96.5	10	3.5	-	-	-	-	1	10.0	1	10.0	1	10.0	8	80.0	4,898,571,830.0	Manufacture of food products and beverages	
16	การผลิตสิ่งทอ	8	100.0	8	100.0	-	-	-	-	-	-	-	-	-	-	-	-	-	-	-	-	Manufacture of tobacco products
17	การผลิตสิ่งทอ	21	100.0	21	100.0	-	-	-	-	-	-	-	-	-	-	-	-	-	-	-	-	Manufacture of textiles
18	การผลิตเครื่องแต่งกาย รวมทั้งการตกแต่งและย้อมเส้นใย	139	100.0	139	100.0	-	-	-	-	-	-	-	-	-	-	-	-	-	-	-	-	Manufacture of wearing apparel, dressing and dyeing of fur
19	การซ่อมและตกแต่งยานยนต์รวมทั้งการผลิตกระเปาะเบรค	4	100.0	4	100.0	-	-	-	-	-	-	-	-	-	-	-	-	-	-	-	-	Tanning and dressing of leather; manufacture of luggage, handbags, saddlery, harness and footwear
20	การผลิตไม้และผลิตภัณฑ์จากไม้และไม้ก๊อก ยกเว้น เฟอร์นิเจอร์	33	100.0	33	100.0	-	-	-	-	-	-	-	-	-	-	-	-	-	-	-	-	Manufacture of wood and of products of wood and cork, except furniture; manufacture of articles of straw and plaiting materials
22	การพิมพ์โฆษณา การพิมพ์และการทำสิ่งพิมพ์อื่น	12	100.0	12	100.0	-	-	-	-	-	-	-	-	-	-	-	-	-	-	-	-	Publishing, printing and reproduction of recorded media
25	การผลิตสิ่งทอและพลาสติก	1	100.0	1	100.0	-	-	-	-	-	-	-	-	-	-	-	-	-	-	-	-	Manufacture of rubber and plastics products
26	การผลิตสิ่งทอจากแร่โอโลหะ	12	100.0	12	100.0	-	-	-	-	-	-	-	-	-	-	-	-	-	-	-	-	Manufacture of other non-metallic mineral products
27	การผลิตโลหะขั้นพื้นฐาน	2	100.0	2	100.0	-	-	-	-	-	-	-	-	-	-	-	-	-	-	-	-	Manufacture of basic metals
28	การผลิตสิ่งทอที่ทำจากโลหะประติงค์ ยกเว้นเครื่องจักรและอุปกรณ์	83	100.0	83	100.0	-	-	-	-	-	-	-	-	-	-	-	-	-	-	-	-	Manufacture of fabricated metal products, except machinery and equipment
31	การผลิตเครื่องจักรและเครื่องอุปโภคไฟฟ้า ซึ่งมีได้จัดประเภทไว้ในที่อื่น	2	100.0	2	100.0	-	-	-	-	-	-	-	-	-	-	-	-	-	-	-	-	Manufacture of electrical machinery and apparatus n.e.c.
32	การผลิตอุปกรณ์และเครื่องอุปโภค อิเล็กทรอนิกส์ และการสื่อสาร	1	100.0	1	100.0	-	-	-	-	-	-	-	-	-	-	-	-	-	-	-	-	Manufacture of radio, television and communication equipment and apparatus
33	การผลิตอุปกรณ์ที่ใช้ในทางคมนาคม การวัดความถี่ และอุปกรณ์ที่ใช้ในทางทัศนศาสตร์ นาฬิกา	1	100.0	1	100.0	-	-	-	-	-	-	-	-	-	-	-	-	-	-	-	-	Manufacture of medical, precision and optical instruments, watches and clocks
35	การผลิตเครื่องอุปโภคยานยนต์	8	100.0	8	100.0	-	-	-	-	-	-	-	-	-	-	-	-	-	-	-	-	Manufacture of other transport equipment
36	การผลิตเฟอร์นิเจอร์ รวมทั้งการผลิตซึ่งมิได้จัดประเภทไว้ในที่อื่น	82	100.0	82	100.0	-	-	-	-	-	-	-	-	-	-	-	-	-	-	-	-	Manufacture of furniture; manufacturing n.e.c.
37	การนำผลิตภัณฑ์จากพลาสติกไปรีไซเคิลใหม่	1	100.0	1	100.0	-	-	-	-	-	-	-	-	-	-	-	-	-	-	-	-	Recycling

ที่มา : สำมะโนอุตสาหกรรม พ.ศ.2550 จังหวัดระยอง สำนักงานสถิติแห่งชาติ กระทรวงเทคโนโลยีสารสนเทศและการสื่อสาร

Source : The 2007 Industrial Census, Rayong Province, National Statistical Office, Ministry of Information and Communication Technology



ตาราง 10 จำนวนและร้อยละของสถานประกอบการอุตสาหกรรมผลิต จำนวนตามประเภทที่มีการส่งผลิตไปจำหน่าย และหมวดอุตสาหกรรม

TABLE 10 NUMBER AND PERCENTAGE OF MANUFACTURING ESTABLISHMENTS BY EXPORTED COUNTRY OF PRODUCT AND DIVISION OF INDUSTRY

รหัส Code	หมวดอุตสาหกรรม Division of Industry	จำนวนสถานประกอบการ Number of establishments		ไม่มีการส่งออก No export		มีการส่งออก Export		ประเทศที่ส่งออก Exported country											
		จำนวน Number	ร้อยละ %	จำนวน Number	ร้อยละ %	จำนวน Number	ร้อยละ %	ญี่ปุ่น Japan		ประเทศในยุโรป Country in Europe		สหรัฐอเมริกา USA		ประเทศอื่นๆ Other countries					
								จำนวน Number	ร้อยละ %	จำนวน Number	ร้อยละ %	จำนวน Number	ร้อยละ %	จำนวน Number	ร้อยละ %				
	<b>รวม</b>	<b>692</b>	<b>100.0</b>	<b>682</b>	<b>98.6</b>	<b>10</b>	<b>1.4</b>	<b>4</b>	<b>40.7</b>	<b>3</b>	<b>30.5</b>	<b>1</b>	<b>10.2</b>	<b>2</b>	<b>18.6</b>	<b>Total</b>			
15	การผลิตเครื่องดื่มชูกำลังและเครื่องดื่ม	282	100.0	272	96.5	10	3.5	4	40.7	3	30.5	1	10.2	2	18.6	Manufacture of food products and beverages			
16	การผลิตผลิตภัณฑ์ยาสูบ	8	100.0	8	100.0	-	-	-	-	-	-	-	-	-	-	Manufacture of tobacco products			
17	การผลิตสิ่งทอ	21	100.0	21	100.0	-	-	-	-	-	-	-	-	-	-	Manufacture of textiles			
18	การผลิตเครื่องแต่งกาย รวมทั้งการตกแต่งและย้อมสีขนสัตว์	139	100.0	139	100.0	-	-	-	-	-	-	-	-	-	-	Manufacture of wearing apparel, dressing and dyeing of fur			
19	การฟอกและตกแต่งสิ่งทอ รวมทั้งการผลิตกระเป๋าเดินทาง	4	100.0	4	100.0	-	-	-	-	-	-	-	-	-	-	handbags, saddlery, harness and footwear			
20	การผลิตไม้และผลิตภัณฑ์จากไม้และไม้ก๊อก ยกเว้น เฟอร์นิเจอร์	33	100.0	33	100.0	-	-	-	-	-	-	-	-	-	-	manufacture of articles of straw and plaiting materials			
22	การพิมพ์โฆษณา การพิมพ์และการทำสิ่งพิมพ์อื่นที่มี	12	100.0	12	100.0	-	-	-	-	-	-	-	-	-	-	Publishing, printing and reproduction of recorded media			
25	การผลิตผลิตภัณฑ์ยางและพลาสติก	1	100.0	1	100.0	-	-	-	-	-	-	-	-	-	-	Manufacture of rubber and plastics products			
26	การผลิตผลิตภัณฑ์จากแร่โลหะ	12	100.0	12	100.0	-	-	-	-	-	-	-	-	-	-	Manufacture of other non-metallic mineral products			
27	การผลิตโลหะขั้นพื้นฐาน	2	100.0	2	100.0	-	-	-	-	-	-	-	-	-	-	Manufacture of basic metals			
28	การผลิตเครื่องจักรและเครื่องอุปโภคไฟฟ้า ซึ่งมีได้ตั้งแต่ประเภทไว้บนที่อื่น	83	100.0	83	100.0	-	-	-	-	-	-	-	-	-	-	Manufacture of fabricated metal products, except machinery and equipment			
31	การผลิตอุปกรณ์และเครื่องอุปโภคไฟฟ้า ซึ่งมิได้จัดประเภทไว้บนที่อื่น	2	100.0	2	100.0	-	-	-	-	-	-	-	-	-	-	Manufacture of electrical machinery and apparatus n.e.c.			
32	การผลิตอุปกรณ์และเครื่องอุปโภควิทยุ โทรทัศน์ และการสื่อสาร	1	100.0	1	100.0	-	-	-	-	-	-	-	-	-	-	Manufacture of radio, television and communication equipment and apparatus			
33	การผลิตอุปกรณ์ที่ใช้ในทางการแพทย์ การวัดความถี่สูง และอุปกรณ์ที่ใช้ในทางทัศนศาสตร์ นาฬิกา	1	100.0	1	100.0	-	-	-	-	-	-	-	-	-	-	watches and clocks			
35	การผลิตเครื่องอุปโภคทางการขนส่งอื่นๆ	8	100.0	8	100.0	-	-	-	-	-	-	-	-	-	-	Manufacture of other transport equipment			
36	การผลิตเฟอร์นิเจอร์ รวมทั้งการผลิตสิ่งมีได้ตั้งแต่ประเภทไว้บนที่อื่น	82	100.0	82	100.0	-	-	-	-	-	-	-	-	-	-	Manufacture of furniture; manufacturing n.e.c.			
37	การนำผลิตภัณฑ์กลับมาผลิตเป็นวัสดุรีไซเคิลใหม่	1	100.0	1	100.0	-	-	-	-	-	-	-	-	-	-	Recycling			

ที่มา : สำนักงานอุตสาหกรรม พ.ศ.2550 จังหวัดระยอง สำนักงานสถิติแห่งชาติ กระทรวงเทคโนโลยีสารสนเทศและการสื่อสาร

Source : The 2007 Industrial Census, Ranong Province, National Statistical Office, Ministry of Information and Communication Technology

ตาราง 11 มูลค่าการใช้วัตถุดิบหรือวัสดุประกอบอุตสาหกรรมผลิตขั้นกลางต่างประเภท จำนวนและร้อยละของสถานประกอบการอุตสาหกรรมผลิต ขั้นกลางการใช้วัตถุดิบฯ และหมวดอุตสาหกรรม

TABLE 11 VALUE OF IMPORTED MATERIALS AND COMPONENTS, NUMBER AND PERCENTAGE OF MANUFACTURING ESTABLISHMENTS BY USE OF IMPORTED MATERIALS AND DIVISION OF INDUSTRY

รหัส Code	จำนวนสถานประกอบการ		ไม่มีการใช้		ร้อยละของวัตถุดิบหรือวัสดุประกอบที่มีจากต่างประเทศ		Percentage of use of imported materials and components					มูลค่าการใช้		Division of Industry						
	Number of establishments		No use		รวม		Value of imported materials and components													
	จำนวน	ร้อยละ	จำนวน	ร้อยละ	จำนวน	ร้อยละ	< 10	10 - 19	20 - 29	30 - 79	80 - 89	≥ 90	รวม							
	692	100.0	683	98.7	9	1.3	1	11.3	2	22.6	1	11.3	1	11.3	2	20.8	2	20.8	441,186,832.0	Total
15	282	100.0	274	97.2	8	2.8	1	12.8	2	25.5	1	12.8	1	12.8	2	23.4	1	12.8	413,988,151.0	Manufacture of food products and beverages
16	8	100.0	8	100.0	-	-	-	-	-	-	-	-	-	-	-	-	-	-	-	Manufacture of tobacco products
17	21	100.0	21	100.0	-	-	-	-	-	-	-	-	-	-	-	-	-	-	-	Manufacture of textiles
18	139	100.0	139	100.0	-	-	-	-	-	-	-	-	-	-	-	-	-	-	-	Manufacture of wearing apparel; dressing and dyeing of fur
19	4	100.0	4	100.0	-	-	-	-	-	-	-	-	-	-	-	-	-	-	-	Tanning and dressing of leather; manufacture of luggage, handbags, saddlery, harness and footwear
20	33	100.0	32	97.0	1	3.0	-	-	-	-	-	-	-	-	-	-	-	-	-	Manufacture of wood and of products of wood and cork, except furniture; manufacture of articles of straw and plaiting materials
22	12	100.0	12	100.0	-	-	-	-	-	-	-	-	-	-	-	-	-	-	-	Publishing, printing and reproduction of recorded media
25	1	100.0	1	100.0	-	-	-	-	-	-	-	-	-	-	-	-	-	-	-	Manufacture of rubber and plastics products
26	12	100.0	12	100.0	-	-	-	-	-	-	-	-	-	-	-	-	-	-	-	Manufacture of other non-metallic mineral products
27	2	100.0	2	100.0	-	-	-	-	-	-	-	-	-	-	-	-	-	-	-	Manufacture of basic metals
28	83	100.0	83	100.0	-	-	-	-	-	-	-	-	-	-	-	-	-	-	-	Manufacture of fabricated metal products, except machinery and equipment
31	2	100.0	2	100.0	-	-	-	-	-	-	-	-	-	-	-	-	-	-	-	Manufacture of electrical machinery and apparatus n.e.c.
32	1	100.0	1	100.0	-	-	-	-	-	-	-	-	-	-	-	-	-	-	-	Manufacture of radio, television and communication equipment and apparatus
33	1	100.0	1	100.0	-	-	-	-	-	-	-	-	-	-	-	-	-	-	-	Manufacture of medical, precision and optical instruments, watches and clocks
35	8	100.0	8	100.0	-	-	-	-	-	-	-	-	-	-	-	-	-	-	-	Manufacture of other transport equipment
36	82	100.0	82	100.0	-	-	-	-	-	-	-	-	-	-	-	-	-	-	-	Manufacture of furniture; manufacturing n.e.c.
37	1	100.0	1	100.0	-	-	-	-	-	-	-	-	-	-	-	-	-	-	-	Recycling

ที่มา : สํานักอุตสาหกรรม พ.ศ.2550 จังหวัดระยอง สํานักงานสถิติแห่งชาติ กระทรวงเทคโนโลยีสารสนเทศและการสื่อสาร

Source : The 2007 Industrial Census, Ranong Province, National Statistical Office, Ministry of Information and Communication Technology

ตาราง 12 จำนวนและร้อยละของสถานประกอบการอุตสาหกรรมผลิต จำนวนตามอัตราการใช้กำลังการผลิตต่อปี 2549 และหมวดอุตสาหกรรม

TABLE 12 NUMBER AND PERCENTAGE OF MANUFACTURING ESTABLISHMENTS BY PERCENTAGE OF CAPACITY UTILIZATION IN 2006 AND DIVISION OF INDUSTRY

รหัส Code	หมวดอุตสาหกรรม Division of Industry	จำนวนสถานประกอบการ Number of establishments											เฉลี่ยต่อสถาน- ประกอบการ Average per establishment											
		อัตราการใช้กำลังการผลิตต่อปี 2549 Percentage of capacity utilization in 2006																						
		< 10	30 - 39	40 - 49	50 - 59	60 - 69	70 - 79	80 - 89	90 - 99	100	เฉลี่ยต่อสถาน- ประกอบการ Average per establishment													
จำนวน Number	ร้อยละ %	จำนวน Number	ร้อยละ %	จำนวน Number	ร้อยละ %	จำนวน Number	ร้อยละ %	จำนวน Number	ร้อยละ %	จำนวน Number	ร้อยละ %	จำนวน Number	ร้อยละ %	จำนวน Number	ร้อยละ %									
	<b>รวม</b>	<b>692</b>	<b>100.0</b>	<b>1</b>	<b>0.1</b>	<b>3</b>	<b>0.4</b>	<b>8</b>	<b>1.1</b>	<b>51</b>	<b>7.4</b>	<b>56</b>	<b>8.1</b>	<b>130</b>	<b>18.8</b>	<b>148</b>	<b>21.4</b>	<b>34</b>	<b>4.9</b>	<b>261</b>	<b>37.7</b>	<b>82.1</b>	<b>Total</b>	
15	การผลิตพืชอาหารและเครื่องดื่ม	282	100.0	1	0.4	2	0.7	1	0.4	18	6.4	5	1.7	44	15.7	77	27.2	10	3.7	124	43.9	84.9	Manufacture of food products and beverages	
16	การผลิตพืชอุตสาหกรรม	8	100.0	-	-	-	-	-	-	1	12.5	2	25.0	1	12.5	-	-	-	-	4	50	80.6	Manufacture of tobacco products	
17	การผลิตสิ่งทอ	21	100.0	-	-	1	4.8	-	-	-	-	2	10.7	11	51.6	5	23.4	-	-	2	9.5	72.8	Manufacture of textiles	
18	การผลิตเครื่องแต่งกาย รวมทั้งการตกแต่งและย้อมสีเส้นด้าย	139	100.0	-	-	-	-	-	-	11	7.6	21	15.1	38	27	20	14.0	-	-	51	36.3	80.4	Manufacture of wearing apparel; dressing and dyeing of fur	
19	การฟอกและตกแต่งหนังฟอก รวมทั้งการผลิตกระเป๋าเดินทาง	4	100.0	-	-	-	-	-	-	-	-	-	-	-	-	-	-	-	-	4	100.0	100.0	Tanning and dressing of leather; manufacture of luggage, handbags, saddlery, harness and footwear	
20	การผลิตไม้และผลิตภัณฑ์จากไม้และไม้ก๊อก ยกเว้น เซอร์นิงเจอร์	33	100.0	-	-	-	-	-	-	12	35.4	-	-	5	16.2	5	15.2	1	3	10	30.3	74.1	Manufacture of wood and of products of wood and cork, except furniture; manufacture of articles of straw and plaiting materials	
21	การพิมพ์โฆษณา การพิมพ์ และการทำสำเนาอื่น ๆ	12	100.0	-	-	-	-	-	-	2	16.7	-	-	-	-	2	16.7	-	-	8	66.7	88.3	Publishing, printing and reproduction of recorded media	
22	การผลิตผลิตภัณฑ์ยางและพลาสติก	1	100.0	-	-	-	-	-	-	-	-	-	-	-	-	-	-	-	-	1	100.0	100	Manufacture of rubber and plastics products	
23	การผลิตผลิตภัณฑ์จากแร่โลหะ	12	100.0	-	-	-	-	-	-	1	8.3	-	-	-	-	1	8.3	5	41.7	5	41.7	90.8	Manufacture of other non-metallic mineral products	
24	การผลิตโลหะขั้นมูลฐาน	2	100.0	-	-	-	-	-	-	-	-	-	-	1	50.0	-	-	-	-	1	50.0	85.0	Manufacture of basic metals	
25	การผลิตผลิตภัณฑ์ที่ทำจากโลหะ ประดิษฐ์ ยารวมเครื่องจักรและอุปกรณ์	83	100.0	-	-	-	-	-	-	3	3.1	7	8.1	11	13.8	28	33.2	14	17.1	20	24.5	93.7	Manufacture of fabricated metal products, except machinery and equipment	
27	การผลิตเครื่องจักรและเครื่องอุปกรณ์ไฟฟ้า ซึ่งมีได้ตั้งแต่ประเภท ป้อนที่อื่น	2	100.0	-	-	-	-	-	-	-	-	-	-	-	-	-	-	-	-	2	100.0	100.0	Manufacture of electrical machinery and apparatus n.e.c.	
28	การผลิตอุปกรณ์และเครื่องอุปกรณ์วิทยุ โทรทัศน์ และการสื่อสาร	1	100.0	-	-	-	-	-	-	1	100.0	-	-	-	-	-	-	-	-	-	-	50.0	Manufacture of radio, television and communication equipment and apparatus	
	การผลิตอุปกรณ์ที่ใช้ในทางคมนาคม การวัดความถี่																						Manufacture of medical, precision and optical instruments, watches and clocks	
29	และอุปกรณ์ที่ใช้ในทางคมนาคม นาฬิกา	1	100.0	-	-	-	-	-	-	-	-	-	-	1	100.0	-	-	-	-	-	-	-	70.0	Manufacture of other transport equipment
30	การผลิตเครื่องอุปกรณ์การขนส่งอื่น ๆ	8	100.0	-	-	-	-	-	-	-	-	1	12.5	-	-	3	37.5	1	12.5	3	37.5	86.9	Manufacture of other transport equipment	
31	การผลิตเฟอร์นิเจอร์ รวมทั้งการผลิตสิ่งมีได้ตั้งแต่ประเภท ป้อนที่อื่น	82	100.0	-	-	-	-	7	7.9	3	4.2	18	22.0	18	21.8	8	12.2	2	3.0	25	31.0	75.5	Manufacture of furniture; manufacturing n.e.c.	
32	การนำผลิตภัณฑ์กลับมาผลิตเป็นวัสดุใหม่	1	100.0	-	-	-	-	-	-	-	-	-	-	-	-	-	-	-	-	1	100.0	100.0	Recycling	

ที่มา : สำนักงานอุตสาหกรรม พ.ศ.2550 จังหวัดระยอง สำนักงานสถิติแห่งชาติ กระทรวงเทคโนโลยีสารสนเทศและการสื่อสาร

Source : The 2007 Industrial Census, Ranong Province, National Statistical Office, Ministry of Information and Communication Technology

## ภาค 2 ข้อมูลการดำเนินงานของสถานประกอบการ

ตอนที่ 1 ขั้นตอนการดำเนินการของสถานประกอบการ  
จำแนกตามขนาดของสถานประกอบการ

## สารบัญตารางสถิติ

- ตอนที่ 1 ข้อมูลการดำเนินงานกิจการจำแนกตามขนาดของสถานประกอบการ
- ตาราง 1 สถิติมูลฐานอุตสาหกรรมการผลิตในปี 2549 จำแนกตามขนาดของสถานประกอบการ
- ตาราง 2 มูลค่าผลผลิตของสถานประกอบการอุตสาหกรรมการผลิตในปี 2549 จำแนกตามขนาดของสถานประกอบการ
- ตาราง 3 ค่าใช้จ่ายขั้นกลางของสถานประกอบการอุตสาหกรรมการผลิตในปี 2549 จำแนกตามขนาดของสถานประกอบการ
- ตาราง 4 คนทำงานในสถานประกอบการอุตสาหกรรมการผลิตในปี 2549 จำแนกตามสถานภาพการทำงาน เพศ และขนาดของสถานประกอบการ
- ตาราง 5 จำนวนสถานประกอบการอุตสาหกรรมการผลิต จำแนกตามจำนวนวันทำงานต่อสัปดาห์ จำนวนชั่วโมงทำงานเฉลี่ยต่อวันของลูกจ้าง และขนาดของสถานประกอบการ
- ตาราง 6 ค่าตอบแทนแรงงานในปี 2549 จำแนกตามขนาดของสถานประกอบการ
- ตาราง 7 มูลค่าวัตถุดิบและวัสดุประกอบฯ และสินค้าคงเหลือต้นปีและปลายปี 2549 จำแนกตามขนาดของสถานประกอบการ
- ตาราง 8 ส่วนเปลี่ยนแปลงของมูลค่าวัตถุดิบและวัสดุประกอบฯ และสินค้าคงเหลือในปี 2549 จำแนกตามขนาดของสถานประกอบการ
- ตาราง 9 ค่าใช้จ่ายทั้งสิ้นและค่าภาษีมูลค่าเพิ่มสุทธิของสถานประกอบการอุตสาหกรรมการผลิตในปี 2549 จำแนกตามขนาดของสถานประกอบการ
- ตาราง 10 รายรับทั้งสิ้นของสถานประกอบการอุตสาหกรรมการผลิตในปี 2549 จำแนกตามขนาดของสถานประกอบการ
- ตาราง 11 มูลค่าตามบัญชีของสินทรัพย์ถาวรในปี 2549 จำแนกตามขนาดของสถานประกอบการ
- ตาราง 12 มูลค่าสินทรัพย์ถาวรที่เปลี่ยนแปลงระหว่าง มกราคม - ธันวาคม 2549 จำแนกตามขนาดของสถานประกอบการ

ตาราง 1 สถิติฐานอุตสาหกรรมการผลิตในปี 2549 จำแนกตามขนาดของสถานประกอบการ

TABLE 1 SUMMARY OF BASIC STATISTICS FOR MANUFACTURING ESTABLISHMENTS IN 2006 BY SIZE OF ESTABLISHMENT

ขนาดของสถานประกอบการ	จำนวน สถานประกอบการ Number of establishments	จำนวน คนทำงาน Number of persons engaged	ลูกจ้าง Employees		มูลค่าผลิต Value of gross output	ค่าใช้จ่าย ขั้นกลาง Intermediate consumption	มูลค่าเพิ่ม Value added	Size of establishment
			จำนวน Number	ค่าตอบแทน แรงงาน Remuneration				
<b>รวม</b>	<b>692</b>	<b>8,009</b>	<b>7,013</b>	<b>570,949.7</b>	<b>7,643,479.7</b>	<b>6,113,903.0</b>	<b>1,529,576.7</b>	<b>Total</b>
1-15 คน	632	1,831	915	44,854.2	464,267.3	294,428.8	169,838.6	1-15 persons
16-25 คน	25	479	426	21,169.5	306,004.2	240,743.0	65,261.2	16-25 persons
26-30 คน	8	222	210	15,300.5	344,317.9	239,907.3	104,410.7	26-30 persons
31-50 คน	11	438	428	30,145.1	533,968.5	480,277.3	53,691.2	31-50 persons
51-200 คน	10	966	961	67,099.4	568,764.5	431,098.6	137,665.9	51-200 persons
มากกว่า 200 คน	6	4,073	4,073	392,380.9	5,426,157.2	4,427,448.1	998,709.1	More than 200 persons

หมายเหตุ : D หมายถึง ตัวเลขที่ไม่เปิดเผย

Note : D means disclosure prohibited.

ที่มา : สำนักอุตสาหกรรม พ.ศ.2550 จังหวัดระยอง สำนักงานสถิติแห่งชาติ กระทรวงเทคโนโลยีสารสนเทศและการสื่อสาร

Source : The 2007 Industrial Census, Rayong Province, National Statistical Office, Ministry of Information and Communication Technology

ตาราง 2 มูลค่าผลผลิตของสถานประกอบการอุตสาหกรรมการผลิตในปี 2549 จำแนกตามขนาดของสถานประกอบการ

TABLE 2 VALUE OF GROSS OUTPUT OF MANUFACTURING ESTABLISHMENTS IN 2006 BY SIZE OF ESTABLISHMENT

		(พันบาท In Thousand Baht)									
ขนาดของสถานประกอบการ	จำนวนสถานประกอบการ	รวม	มูลค่าขายผลผลิต	การขายสินค้าที่ซื้อมาจำหน่ายในสภาพเดิม	รายได้จากการรับจ้างเหมาทำการผลิตสินค้า	รายได้จากการให้ซ่อมแซมและติดตั้งให้แก่สถานประกอบการอื่น	รายได้จากการให้เช่าอาคาร ฯลฯ และรายรับอื่น ๆ	ส่วนเปลี่ยนแปลงมูลค่าสินค้าคงเหลือ	Change in value of stocks of goods	Size of establishment	
รวม	692.0	7,643,479.7	6,969,106.1	586,319.1	18,816.8	1,864.2	25,477.3	41,896.3	Total		
1 - 15 คน	632.0	464,267.3	459,527.9	3,181.6	1,557.4	605.8	2,897.1	-3,502.4	1 - 15 persons		
16 - 25 คน	25.0	306,004.2	300,780.7	4,140.0	45.0	1,258.4	100.0	-319.8	16 - 25 persons		
26 - 30 คน	8.0	344,317.9	308,182.4	-	17,214.4	-	-	18,921.1	26 - 30 persons		
31 - 50 คน	11.0	533,968.5	535,637.3	114.0	-	-	870.0	-2,652.7	31 - 50 persons		
51 - 200 คน	10.0	568,764.5	377,743.8	180,478.0	-	-	1,243.6	9,299.1	51 - 200 persons		
มากกว่า 200 คน	6.0	5,426,157.2	4,987,234.0	398,405.5	-	-	20,366.6	20,151.1	More than 200 persons		

หมายเหตุ : D หมายถึง จำนวนที่ไม่เปิดเผย

Note : D means disclosure prohibited.

ที่มา : สำมะโนอุตสาหกรรม พ.ศ.2550 จังหวัดระนอง สำนักงานสถิติแห่งชาติ กระทรวงเทคโนโลยีสารสนเทศและการสื่อสาร

Source : The 2007 Industrial Census, Ranong Province, National Statistical Office, Ministry of Information and Communication Technology



ตาราง 3 ค่าใช้จ่ายขั้นกลางของสถานประกอบการอุตสาหกรรมผลิตในปี 2549 จำแนกตามขนาดของสถานประกอบการ

TABLE 3 INTERMEDIATE CONSUMPTION OF MANUFACTURING ESTABLISHMENTS IN 2006 BY SIZE OF ESTABLISHMENT

(พันบาท In Thousand Baht)

ขนาดของสถานประกอบการ	จำนวน สถาน- ประกอบการ	รวม Total	ค่าซื้อวัตถุดิบ และวัสดุประกอบฯ ที่ใช้ในการผลิต	ค่าซื้อเครื่อง และค่าไฟฟ้า ที่ใช้ในการผลิต	ค่าซื้อของเหลือ บำรุงรักษาสินค้า ที่จำหน่ายให้ลูกค้า	ค่าติดตั้งซ่อมแซมและ บำรุงรักษาเครื่องจักร เครื่องมือ	ค่าซื้อสินค้า ในภาคเดิม	ค่าจ้างนายช่างให้ สถานประกอบการ อื่นผลิตสินค้าให้	ค่าใช้จ่ายอื่น ๆ Other expenses	ส่วนเปลี่ยนแปลง มูลค่าวัตถุดิบและ วัสดุประกอบฯ ลงเหลือ	Size of establishment
	Number of establishments		Purchase of materials and components used in production	Cost of electricity cost used in production	Cost of repair and maintenance sales of goods of purchase	Cost of repair and maintenance of machinery and equipment	Purchase of goods for resale	Cost of contract and commission work		Change in value of stocks of materials and components	
<b>รวม</b>	<b>692</b>	<b>6,113,903.0</b>	<b>4,333,213.9</b>	<b>324,234.2</b>	<b>7,617.2</b>	<b>79,355.7</b>	<b>558,261.7</b>	<b>2,468.4</b>	<b>861,890.9</b>	<b>53,139.1</b>	<b>Total</b>
1 - 15 คน	632	294,428.8	191,238.8	32,172.9	695.5	6,873.4	11,050.0	317.8	45,846.7	-6,233.6	1 - 15 persons
16 - 25 คน	25	240,743.0	65,683.3	110,079.8	5,724.4	24,383.8	1,280.0	-	33,435.9	-155.7	16 - 25 persons
26 - 30 คน	8	239,907.3	194,492.9	8,103.4	32.9	6,124.9	5,738.1	-	20,956.2	-4,458.8	26 - 30 persons
31 - 50 คน	11	480,277.3	400,783.8	20,078.4	-	7,608.8	275.0	-	55,353.2	3,821.8	31 - 50 persons
51 - 200 คน	10	431,098.6	174,834.0	23,888.1	948.6	4,641.4	157,672.5	2,150.6	76,596.5	9,632.2	51 - 200 persons
มากกว่า 200 คน	6	4,427,448.1	3,306,181.1	129,911.6	215.8	29,723.5	382,246.0	-	629,703.3	50,533.3	More than 200 persons

ที่มา : สำมะโนอุตสาหกรรม พ.ศ.2550 จังหวัดระยอง สำนักงานสถิติแห่งชาติ กระทรวงเทคโนโลยีสารสนเทศและการสื่อสาร

Source : The 2007 Industrial Census, Ranong Province, National Statistical Office, Ministry of Information and Communication Technology

ตาราง 4 คนทำงานในสถานประกอบการอุตสาหกรรมผลิตในปี 2549 จำแนกตามสถานภาพการทำงาน เพศ และขนาดของสถานประกอบการ

TABLE 4 PERSONS ENGAGED IN MANUFACTURING ESTABLISHMENTS IN 2006 BY WORK STATUS, SEX AND SIZE OF ESTABLISHMENT

ขนาดของสถานประกอบการ	จำนวนสถานประกอบการ		คนทำงานโดยไม่ได้รับค่าจ้าง/เงินเดือน				ลูกจ้างในกรรมวิธีการผลิต				ลูกจ้างอื่น ๆ				Size of establishment					
	รวม		รวม		รวม		รวม		รวม		รวม		รวม							
	ชาย	หญิง	ชาย	หญิง	ชาย	หญิง	ชาย	หญิง	ชาย	หญิง	ชาย	หญิง	ชาย	หญิง						
Number of establishments	Total	Male	Female	Total	Male	Female	Total	Male	Female	Total	Male	Female	Total	Male	Female					
<b>รวม</b>	<b>692</b>	<b>8,009</b>	<b>3,058</b>	<b>4,950</b>	<b>996</b>	<b>561</b>	<b>435</b>	<b>6,252</b>	<b>2,155</b>	<b>4,097</b>	<b>3,140</b>	<b>1,379</b>	<b>1,761</b>	<b>3,111</b>	<b>775</b>	<b>2,336</b>	<b>761</b>	<b>343</b>	<b>419</b>	<b>Total</b>
1 - 15 คน	632	1,831	1,154	676	916	509	407	878	629	249	669	515	154	208	113	95	37	17	21	1 - 15 persons
16 - 25 คน	25	479	347	132	53	39	14	390	289	101	217	154	63	173	135	38	36	19	17	16 - 25 persons
26 - 30 คน	8	222	120	102	12	6	6	198	109	89	75	33	42	123	76	47	12	5	7	26 - 30 persons
31 - 50 คน	11	438	290	148	10	5	5	348	229	119	251	203	48	97	26	71	80	56	24	31 - 50 persons
51 - 200 คน	10	966	423	543	5	2	3	834	380	454	549	230	319	285	150	135	127	41	86	51 - 200 persons
มากกว่า 200 คน	6	4,073	724	3,349	-	-	-	3,604	519	3,085	1,379	244	1,135	2,225	275	1,950	-	205	267	More than 200 persons

ที่มา : สำนักอุตสาหกรรม พ.ศ.2550 จังหวัดระยอง สำนักงานสถิติแห่งชาติ กระทรวงเทคโนโลยีสารสนเทศและการสื่อสาร

Source : The 2007 Industrial Census, Rayong Province, National Statistical Office, Ministry of Information and Communication Technology

ตาราง 5 จำนวนสถานประกอบการอุตสาหกรรมผลิต อับเขตตามจำนวนวันทำงานต่อสัปดาห์ จำนวนชั่วโมงทำงานต่อวันของลูกจ้าง และขนาดของสถานประกอบการ

TABLE 5 NUMBER OF MANUFACTURING ESTABLISHMENTS BY WORKING DAYS PER WEEK, WORKING HOURS PER DAY OF EMPLOYEES AND SIZE OF ESTABLISHMENT

ขนาดของสถานประกอบการ	อุตสาหกรรมผลิต						อุตสาหกรรมอื่น ๆ						Size of establishment			
	จำนวนสถานประกอบการ		จำนวนชั่วโมงทำงานต่อสัปดาห์		จำนวนชั่วโมงทำงานต่อวัน		จำนวนชั่วโมงทำงานต่อสัปดาห์		จำนวนชั่วโมงทำงานต่อวัน		จำนวนชั่วโมงทำงานต่อวัน					
	≤5	6-7	<8	8-10	11-12	>12	≤5	6-7	<8	8-10	11-12	>12				
<b>รวม</b>	<b>692</b>	<b>28</b>	<b>200</b>	<b>73</b>	<b>57</b>	<b>241</b>	<b>3</b>	<b>-</b>	<b>5</b>	<b>54</b>	<b>6</b>	<b>10</b>	<b>54</b>	<b>-</b>	<b>-</b>	<b>Total</b>
1 - 15 คน	632	23	154	65	54	185	3	-	4	21	5	10	19	-	-	1 - 15 persons
16 - 25 คน	25	2	18	4	1	23	-	-	-	12	1	-	13	-	-	16 - 25 persons
26 - 30 คน	8	1	6	1	-	8	-	-	1	2	-	-	3	-	-	26 - 30 persons
31 - 50 คน	11	-	10	1	-	11	-	-	-	8	-	-	8	-	-	31 - 50 persons
51 - 200 คน	10	2	6	2	2	8	-	-	-	5	-	-	5	-	-	51 - 200 persons
มากกว่า 200 คน	6	-	6	-	-	6	-	-	-	6	-	-	6	-	-	More than 200 persons

ที่มา : สํานักอุตสาหกรรม พ.ศ.2550 จังหวัดระนอง สำนักสถิติแห่งชาติ กระทรวงเทคโนโลยีสารสนเทศและการสื่อสาร  
Source : The 2007 Industrial Census, Ranong Province, National Statistical Office, Ministry of Information and Communication Technology

ตาราง 6 ค่าตอบแทนแรงงานในปี 2549 จำนวนคนชนบทของสถานประกอบการ  
TABLE 6 REMUNERATION IN 2006 BY SIZE OF ESTABLISHMENT

ขนาดของสถานประกอบการ Number of establishments	จำนวนสถาน- ประกอบการ Number of employees	จำนวนลูกจ้าง Total	ลูกจ้างในกรรมวิธีการผลิต Operatives			ลูกจ้างอื่น ๆ Other employees			เงินที่สถานประกอบการ จ่ายตามข้อตกลง เพื่อการประกันสังคม ฯลฯ Employer's contribution to social security	เงินที่สถานประกอบการ จ่ายตามข้อตกลง เพื่อการประกันสังคม ฯลฯ Employer's contribution to social security	Size of establishment					
			รวม Total	ค่าจ้าง เงินเดือน Wages, salaries	ค่าล่วงเวลา โบนัส ฯลฯ Overtime bonus etc.	สวัสดิการและผลประโยชน์ อื่น ๆ Fringe benefits Medical care Others	รวม Total	ค่าจ้าง เงินเดือน Wages, salaries				ค่าล่วงเวลา โบนัส ฯลฯ Overtime bonus etc.	สวัสดิการและประโยชน์ อื่น ๆ Fringe benefits Medical care Others			
			รวม Total	ค่าจ้าง เงินเดือน Wages, salaries	ค่าล่วงเวลา โบนัส ฯลฯ Overtime bonus etc.	สวัสดิการและประโยชน์ อื่น ๆ Fringe benefits Medical care Others	รวม Total	ค่าจ้าง เงินเดือน Wages, salaries				ค่าล่วงเวลา โบนัส ฯลฯ Overtime bonus etc.	สวัสดิการและประโยชน์ อื่น ๆ Fringe benefits Medical care Others			
รวม	692	7,013.0	570,949.7	485,607.9	374,191.1	81,160.2	12,419.2	3,842.7	13,994.8	85,341.8	64,533.7	15,615.8	1,375.3	-	-	Total
1 - 15 คน	632	915.0	44,854.2	42,313.4	39,804.9	975.5	38.9	875.4	618.8	2,540.8	2,376.0	89.0	5.4	-	-	1 - 15 persons
16 - 25 คน	25	426.0	21,169.5	17,865.3	16,874.8	314.1	131.4	210.0	335.0	3,304.2	3,119.0	2.0	3.5	-	-	16 - 25 persons
26 - 30 คน	8	210.0	15,300.5	13,878.1	13,311.8	-	34.7	-	531.6	1,422.4	1,349.6	-	15.9	-	-	26 - 30 persons
31 - 50 คน	11	428.0	30,145.1	24,440.2	22,275.0	1,500.4	8.1	117.1	539.7	5,704.9	5,230.5	70.0	123.4	-	-	31 - 50 persons
51 - 200 คน	10	961.0	67,099.4	49,804.8	46,689.0	1,364.2	306.3	246.4	1,198.8	17,294.7	15,052.5	896.4	457.0	-	-	51 - 200 persons
มากกว่า 200 คน	6	4,073.0	392,380.9	337,306.0	235,235.5	77,006.0	11,899.8	2,393.8	10,770.9	55,074.9	37,406.1	14,558.4	770.1	-	-	More than 200 persons

หมายเหตุ : D หมายถึง สวัสดิการที่ไม่ได้ขอ

Note : D means disclosure prohibited.

ที่มา : จำนวนในอุตสาหกรรม พ.ศ.2550 จังหวัดระยอง สำนักงานสถิติแห่งชาติ กระทรวงเทคโนโลยีสารสนเทศและการสื่อสาร

Source : The 2007 Industrial Census, Rayong Province, National Statistical Office, Ministry of Information and Communication Technology

ตาราง 7 มูลค่าวัตถุดิบและวัสดุประกอบฯ และสินค้าคงเหลือต้นปีและปลายปี 2549 จำนวนตามขนาดของสถานประกอบการ  
TABLE 7 VALUE OF STOCKS AT THE BEGINNING AND THE END OF 2006 BY SIZE OF ESTABLISHMENT

(พันบาท In Thousand Baht)

ขนาดของสถานประกอบการ Number of establishments	จำนวน Number of establishments	มูลค่า ณ ต้นปี 2549 At the beginning of 2006				มูลค่า ณ ปลายปี 2549 At the end of 2006				Size of establishment
		รวม Total	วัตถุดิบและวัสดุประกอบฯ Materials and components	สินค้าระหว่างผลิต Work in progress	สินค้าสำเร็จรูป Finished goods	รวม Total	วัตถุดิบและวัสดุประกอบฯ Materials and components	สินค้าระหว่างผลิต Work in progress	สินค้าสำเร็จรูป Finished goods	
รวม	692	1,054,348.5	273,503.1	92,486.5	676,852.9	1,149,383.9	326,642.2	116,965.8	696,365.6	9,410.4
1 - 15 คน	632	36,920.2	23,441.4	7,249.9	5,065.1	27,184.1	17,207.8	5,747.9	3,482.0	746.4
16 - 25 คน	25	6,434.8	1,818.2	2,172.1	1,309.5	5,959.2	1,662.5	1,575.6	1,486.1	1,235.0
26 - 30 คน	8	57,803.8	27,876.7	19,515.5	9,959.4	72,266.0	23,417.9	44,135.7	4,486.4	226.1
31 - 50 คน	11	143,607.2	17,117.2	57,254.9	68,974.1	144,776.3	20,939.0	56,334.8	67,267.5	235.0
51 - 200 คน	10	29,318.4	6,192.0	1,600.8	21,525.6	48,249.7	15,824.2	3,801.9	28,623.6	-
มากกว่า 200 คน	6	780,264.1	197,057.5	4,693.3	570,019.2	850,948.4	247,590.7	53,698.8	591,020.0	6,967.9

หมายเหตุ : D หมายถึง ค่าลบที่ไม่ได้เกิด

Note : D means disclosure prohibited.

ที่มา : สำนักงานอุตสาหกรรม พ.ศ.2550 จังหวัดระยอง สำนักงานสถิติแห่งชาติ กระทรวงเทคโนโลยีสารสนเทศและการสื่อสาร

Source : The 2007 Industrial Census, Rayong Province, National Statistical Office, Ministry of Information and Communication Technology

ตาราง 8 ส่วนเปลี่ยนแปลงของมูลค่าวัตถุดิบและวัสดุประกอบฯ และสินค้าคงเหลือในปี 2549 จำแนกตามขนาดของสถานประกอบการ

TABLE 8 CHANGE IN VALUE OF STOCKS IN 2006 BY SIZE OF ESTABLISHMENT

(พันบาท In Thousand Baht)

ขนาดของสถานประกอบการ Number of establishments	จำนวน สถาน- ประกอบการ Number of establishments	ส่วนเปลี่ยนแปลงของมูลค่าวัตถุดิบและวัสดุประกอบฯ และสินค้าคงเหลือ Change in value of stocks					Size of establishment
		รวม Total	วัตถุดิบและ วัสดุประกอบฯ Materials and components	สินค้าระหว่าง ผลิต Work in progress	สินค้า สำเร็จรูป Finished goods	สินค้าที่ซื้อ เข้ามา จำหน่ายในสภาพเดิม Goods purchased for resale	
<b>รวม</b>	<b>692</b>	<b>95,035.4</b>	<b>53,139.1</b>	<b>24,479.3</b>	<b>19,512.7</b>	<b>-2,095.7</b>	<b>Total</b>
1 - 15 คน	632	-9,736.0	-6,233.6	-1,502.0	-1,583.1	-417.3	1 - 15 persons
16 - 25 คน	25	-475.5	-155.7	-596.5	176.6	100.0	16 - 25 persons
26 - 30 คน	8	14,462.2	-4,458.8	24,620.2	-5,473.0	-226.1	26 - 30 persons
31 - 50 คน	11	1,169.1	3,821.8	-920.1	-1,706.6	-26.0	31 - 50 persons
51 - 200 คน	10	18,931.3	9,632.2	2,201.1	7,098.0	-	51 - 200 persons
มากกว่า 200 คน	6	70,684.4	50,533.3	676.6	21,000.7	-1,526.2	More than 200 persons

หมายเหตุ : D หมายถึง ค่าลบที่ไม่ได้ระบุ

Note : D means disclosure prohibited.

ที่มา : สำมะโนอุตสาหกรรม พ.ศ.2550 จังหวัดระนอง สำนักงานสถิติแห่งชาติ กระทรวงเทคโนโลยีสารสนเทศและการสื่อสาร

Source : The 2007 Industrial Census, Ranong Province, National Statistical Office, Ministry of Information and Communication Technology

ตาราง 9 ค่าใช้จ่ายที่ดินและค่าภาษีมูลค่าเพิ่มสุทธิของสถานประกอบการผลิตในปี 2549 จำแนกตามขนาดของสถานประกอบการ

TABLE 9 TOTAL EXPENSES AND NET VALUE ADDED TAX OF MANUFACTURING ESTABLISHMENTS IN 2006 BY SIZE OF ESTABLISHMENT

ขนาดของสถานประกอบการ	จำนวน สถาน- ประกอบการ	รวม Total	ค่าซื้อวัตถุดิบ และวัตถุดิบประกอบ ที่ใช้ในการผลิต	ค่าซื้อเพลิง และค่าไฟฟ้า ที่ใช้ในการผลิต	ค่าติดตั้งซ่อมแซมและ บำรุงรักษายานยนต์ ที่จำหน่ายให้ลูกค้า	ค่าติดตั้งซ่อมแซมและ บำรุงรักษาเครื่องจักร เครื่องมือ Cost of repair and maintenance of machinery	ค่าซื้อสินค้า ที่ซื้อมาจำหน่าย ในสภาพเดิม	ค่าจ้างหน้าช่างให้ สถานประกอบการ อื่นคิดเงินค่าให้	ค่าใช้จ่าย ในการขาย Cost of sale	ค่าใช้จ่าย ในการบริหาร Administrative expense	ค่าใช้จ่ายอื่น ๆ Other taxes	ค่าภาษี มูลค่าเพิ่ม สุทธิ Net value added tax	Size of establishment
33M	692	6,291,110.6	4,333,213.9	324,234.2	7,617.2	79,355.7	558,261.7	2,468.4	346,077.7	370,046.6	2,820.2	39,402.6	Total
1 - 15 คน	632	295,660.4	191,238.8	32,172.9	695.5	6,873.4	11,050.0	317.8	8,177.0	41,955.2	950.5	1,597.9	1 - 15 persons
16 - 25 คน	25	244,792.4	65,683.3	110,079.8	5,724.4	24,383.8	1,280.0	-	4,515.1	28,746.6	398.6	1,068.9	16 - 25 persons
26 - 30 คน	8	240,960.9	194,492.9	8,103.4	32.9	6,124.9	5,738.1	-	328.7	25,899.3	-	240.8	26 - 30 persons
31 - 50 คน	11	486,707.6	400,783.8	20,078.4	-	7,608.8	275.0	-	7,103.8	35,196.7	15,207.1	1,715.0	31 - 50 persons
51 - 200 คน	10	446,381.7	174,834.0	23,888.1	948.6	4,641.4	157,672.5	2,150.6	23,293.1	30,739.2	27,791.2	423.0	51 - 200 persons
มากกว่า 200 คน	6	4,576,607.5	3,306,181.1	129,911.6	215.8	29,723.5	382,246.0	-	302,660.0	207,509.5	217,806.6	353.4	More than 200 persons

หมายเหตุ : D หมายถึง สังกัดที่ไม่ได้เคย

Note : D means disclosure prohibited.

ที่มา : สำนวนอุตสาหกรรม พ.ศ.2550 จังหวัดระยอง สำนักงานสถิติแห่งชาติ กระทรวงเทคโนโลยีสารสนเทศและการสื่อสาร

Source : The 2007 Industrial Census, Ramong Province, National Statistical Office, Ministry of Information and Communication Technology

ตาราง 10 ราชรับทั้งถิ่นของสถานประกอบการผลิตในปี 2549 อันแยกตามขนาดของสถานประกอบการ

TABLE 10 TOTAL RECEIPTS OF MANUFACTURING ESTABLISHMENTS IN 2006 BY SIZE OF ESTABLISHMENT

ขนาดของสถานประกอบการ	จำนวน สถานประกอบการ establishments	รวม Total	มูลค่าขายผลผลิต Sales of goods produced	รายรับจาก การขายสินค้า ที่ซื้อมาจำหน่าย ในสภาพเดิม Sales of goods purchased for resale	รายรับจากการ รับจ้างเหมาทำการ ผลิตสินค้า contract and commission work	รายรับจากการ บริการ บำรุงรักษา ซ่อมแซมฯ Receipts for repair and installation work done for others	รายรับจากการ ให้เช่าที่ดิน Receipts for rent on land	รายรับจากการ ให้เช่าอาคาร อาคารพร้อมที่ดินฯ Receipts for rent on building, vehicle, machinery and equipment	เงินปันผลรับ Dividend	ดอกเบี้ยรับ Interest	กำไรจากการ เปลี่ยนแปลง อัตราแลกเปลี่ยนฯ Gain from currency exchange	รายรับอื่นๆ Other receipts	Size of establishment
<b>รวม</b>	<b>692</b>	<b>7,692,562.2</b>	<b>6,969,106.1</b>	<b>586,319.1</b>	<b>18,816.8</b>	<b>1,864.2</b>	<b>80.0</b>	<b>1,260.2</b>	<b>535.3</b>	<b>55,051.2</b>	<b>35,312.2</b>	<b>24,217.0</b>	<b>Total</b>
1 - 15 คน	632	467,878.5	459,527.9	3,181.6	1,557.4	605.8	80.0	268.3	-	28.8	-	2,628.8	1 - 15 persons
16 - 25 คน	25	306,356.1	300,780.7	4,140.0	45.0	1,258.4	-	-	-	32.1	-	100.0	16 - 25 persons
26 - 30 คน	8	325,457.8	308,182.4	-	17,214.4	-	-	-	-	60.9	-	-	26 - 30 persons
31 - 50 คน	11	536,641.8	535,637.3	114.0	-	-	-	-	-	20.5	-	870.0	31 - 50 persons
51 - 200 คน	10	559,565.6	377,743.8	180,478.0	-	-	-	991.9	-	3.9	96.4	251.7	51 - 200 persons
มากกว่า 200 คน	6	5,496,662.3	4,987,234.0	398,405.5	-	-	-	-	535.3	54,905.1	35,215.9	20,366.6	More than 200 persons

หมายเหตุ : D หมายถึง ตัวเลขที่ไม่เปิดเผย

Note : D means disclosure prohibited.

ที่มา : สำนักอุตสาหกรรม พ.ศ.2550 จังหวัดระนอง สำนักงานสถิติแห่งชาติ กระทรวงเทคโนโลยีสารสนเทศและการสื่อสาร

Source : The 2007 Industrial Census, Ranong Province, National Statistical Office, Ministry of Information and Communication Technology



ตาราง 11 มูลค่าตามบัญชีของสินทรัพย์ถาวรปี 2549 จำแนกตามขนาดของสถานประกอบการ

TABLE 11 BOOK VALUE OF FIXED ASSETS IN 2006 BY SIZE OF ESTABLISHMENT

(พันบาท In Thousand Baht)

ขนาดของสถานประกอบการ	จำนวน สถาน- ประกอบการ Number of establishments	มูลค่าสินทรัพย์ถาวรต้นงวด					มูลค่าสินทรัพย์ถาวรปลายงวด					สินทรัพย์ ถาวรอื่น ๆ Other fixed assets	Size of establishment					
		รวม Total	ที่ดิน Land	อาคารและ สิ่งก่อสร้าง Building and construction	เครื่องจักร Machinery	ยานพาหนะ Vehicles	เครื่องใช้ สำนักงาน Office appliances	รวม Total	ที่ดิน Land	อาคารและ สิ่งก่อสร้าง Building and construction	เครื่องจักร Machinery			ยานพาหนะ Vehicles	เครื่องใช้ สำนักงาน Office appliances			
<b>รวม</b>	<b>692</b>	<b>2,373,438.0</b>	<b>619,090.6</b>	<b>702,318.3</b>	<b>518,109.6</b>	<b>306,155.9</b>	<b>42,537.4</b>	<b>144,519.0</b>	<b>40,707.2</b>	<b>2,323,812.1</b>	<b>617,946.4</b>	<b>682,411.5</b>	<b>518,323.9</b>	<b>272,365,261.0</b>	<b>43,177,015.0</b>	<b>151,381,015.0</b>	<b>38,206,323.0</b>	<b>Total</b>
1 - 15 คน	632	851,091.1	369,132.0	235,870.2	86,555.9	144,094.0	2,551.0	5,078.4	9,809.6	792,354.8	370,372.3	212,230.2	75,489.1	118,900,615.0	2,180,687.0	4,342,484.0	8,839,417.0	1 - 15 persons
16 - 25 คน	25	318,590.1	97,287.9	117,888.1	71,736.1	25,548.0	1,508.9	2,341.3	2,279.8	288,362.6	87,147.9	113,461.7	60,373.6	21,281,942.0	1,444,402.0	2,329,418.0	2,323,575.0	16 - 25 persons
26 - 30 คน	8	33,785.1	13,650.0	7,123.7	7,386.1	5,012.5	517.4	95.4	-	29,106.7	12,450.0	5,850.1	6,186.7	4,068,367.0	480,691.0	70,824.0	-	26 - 30 persons
31 - 50 คน	11	168,061.0	39,284.5	34,495.4	39,713.2	47,219.0	3,820.8	2,289.3	1,238.7	154,185.4	39,284.5	30,685.7	37,490.2	40,156,659.0	3,623,913.0	1,865,809.0	1,098,660.0	31 - 50 persons
51 - 200 คน	10	228,731.5	57,703.7	71,178.3	43,008.3	33,637.9	9,584.9	13,618.4	-	214,491.9	58,003.7	66,687.0	40,563.2	28,453,976.0	9,266,275.0	11,517,686.0	-	51 - 200 persons
มากกว่า 200 คน	6	773,179.1	42,032.4	237,762.6	269,710.0	50,644.4	24,554.3	121,096.3	27,379.2	845,310.6	50,688.0	253,496.8	298,221.0	59,523,702.0	29,181,047.0	131,255,412.0	25,944,671.0	More than 200 persons

หมายเหตุ : D หมายถึง สืบค้นที่ไม่ได้ผล

Note : D means disclosure prohibited.

ที่มา : สำมะโนอุตสาหกรรม พ.ศ.2550 จังหวัดระยอง สำนักงานสถิติแห่งชาติ กระทรวงเทคโนโลยีสารสนเทศและการสื่อสาร

Source : The 2007 Industrial Census, Ranong Province, National Statistical Office, Ministry of Information and Communication Technology

ตาราง 12 มูลค่าสินทรัพย์ถาวรที่เปลี่ยนแปลงระหว่าง มกราคม - ธันวาคม 2549 จัดแยกตามขนาดของสถานประกอบการ

TABLE 12 VALUE OF FIXED ASSETS CHANGE IN JANUARY - DECEMBER 2006 BY SIZE OF ESTABLISHMENT

ขนาดของสถานประกอบการ	จำนวน สถาน- ประกอบ การ Number of establishments	มูลค่าสินทรัพย์ถาวรที่เปลี่ยนแปลง		Change in value of fixed assets		Size of establishment
		รวม Total	มูลค่าสินทรัพย์ ถาวรที่ซื้อหรือ ผลิตขึ้นเอง Value of new or cost producing of fixed assets	มูลค่าสินทรัพย์ ถาวรที่ขาย Value of disposal of fixed assets	ค่าโอน กรรมสิทธิ์ Ownership transfer fee	
<b>รวม</b>	<b>692</b>	<b>99,165.0</b>	<b>94,108.5</b>	<b>5,056.5</b>	<b>-</b>	<b>Total</b>
1 - 15 คน	632	5,833.9	4,219.3	1,614.5	-	1 - 15 persons
16 - 25 คน	25	42.1	42.1	-	-	16 - 25 persons
26 - 30 คน	8	-	-	-	-	26 - 30 persons
31 - 50 คน	11	335.6	335.6	-	-	31 - 50 persons
51 - 200 คน	10	5,710.1	5,279.4	430.7	-	51 - 200 persons
มากกว่า 200 คน	6	87,243.4	84,232.1	3,011.2	-	More than 200 persons

หมายเหตุ : D หมายถึง ห้ามเปิดเผย

Note : D means disclosure prohibited.

ที่มา : สำนักงานอุตสาหกรรม พ.ศ.2550 จังหวัดระยอง สำนักงานสถิติแห่งชาติ กระทรวงเทคโนโลยีสารสนเทศและการสื่อสาร

Source : The 2007 Industrial Census, Ranong Province, National Statistical Office, Ministry of Information and Communication Technology

ตอนที่ 2 ซ่อมแซมการดำเนินงานของสถานประกอบการ  
จำแนกตามหมวดอุตสาหกรรม

## สารบัญตารางสถิติ

- ตอนที่ 2 ข้อมูลการดำเนินงานกิจการจำแนกตามหมวดอุตสาหกรรม
- ตาราง 1 สถิติมูลฐานอุตสาหกรรมการผลิตในปี 2549 จำแนกตามหมวดอุตสาหกรรม
- ตาราง 2 มูลค่าผลผลิตของสถานประกอบการอุตสาหกรรมการผลิตในปี 2549 จำแนกตามหมวดอุตสาหกรรม
- ตาราง 3 ค่าใช้จ่ายขั้นกลางของสถานประกอบการอุตสาหกรรมการผลิตในปี 2549 จำแนกตามหมวดอุตสาหกรรม
- ตาราง 4 คนทำงานในสถานประกอบการอุตสาหกรรมการผลิตในปี 2549 จำแนกตามสถานภาพการทำงาน เพศ และหมวดอุตสาหกรรม
- ตาราง 5 จำนวนสถานประกอบการอุตสาหกรรมการผลิต จำแนกตามจำนวนวันทำงานต่อสัปดาห์ จำนวนชั่วโมงทำงานเฉลี่ยต่อวันของลูกจ้าง และหมวดอุตสาหกรรม
- ตาราง 6 ค่าตอบแทนแรงงานในปี 2549 จำแนกตามหมวดอุตสาหกรรม
- ตาราง 7 มูลค่าวัตถุดิบและวัสดุประกอบฯ และสินค้าคงเหลือต้นปีและปลายปี 2549 จำแนกตามหมวดอุตสาหกรรม
- ตาราง 8 ส่วนเปลี่ยนแปลงของมูลค่าวัตถุดิบและวัสดุประกอบฯ และสินค้าคงเหลือในปี 2549 จำแนกตามหมวดอุตสาหกรรม
- ตาราง 9 ค่าใช้จ่ายทั้งสิ้นและค่าภาษีมูลค่าเพิ่มสุทธิของสถานประกอบการอุตสาหกรรมการผลิตในปี 2549 จำแนกตามหมวดอุตสาหกรรม
- ตาราง 10 รายรับทั้งสิ้นของสถานประกอบการอุตสาหกรรมการผลิตในปี 2549 จำแนกตามหมวดอุตสาหกรรม
- ตาราง 11 มูลค่าตามบัญชีของสินทรัพย์ถาวรในปี 2549 จำแนกตามหมวดอุตสาหกรรม
- ตาราง 12 มูลค่าสินทรัพย์ถาวรที่เปลี่ยนแปลงระหว่าง มกราคม - ธันวาคม 2549 จำแนกตามหมวดอุตสาหกรรม

ตาราง 1 สถิติข้อมูลอุตสาหกรรมการผลิตในปี 2549 จำนวนตามหมวดอุตสาหกรรม

TABLE 1 SUMMARY OF BASIC STATISTICS FOR MANUFACTURING ESTABLISHMENTS IN 2006 BY DIVISION OF INDUSTRY

(พันบาท In Thousand Baht)

รหัส Code	หมวดอุตสาหกรรม Division of Industry	จำนวน สถานประกอบการ Number of establishments	จำนวน คนทำงาน Number of persons engaged	ลูกจ้าง จำนวน Employees Number	ค่าตอบแทน แรงงาน Remuneration	มูลค่าผลิต ขั้นกลาง Value of gross output Intermediate consumption	ค่าใช้จ่าย ขั้นกลาง Intermediate consumption	มูลค่าเพิ่ม Value added	Total
	<b>รวม</b>	<b>692</b>	<b>8,009.0</b>	<b>7,013.0</b>	<b>570,949.7</b>	<b>7,643,479.7</b>	<b>6,113,903.0</b>	<b>1,529,576.7</b>	
15	การผลิตผลิตภัณฑ์อาหารและเครื่องดื่ม	282	6,308.0	5,861.0	506,964.9	7,068,684.6	5,702,242.7	1,366,441.9	Manufacture of food products and beverages
16	การผลิตผลิตภัณฑ์ยาสูบ	8	27.0	13.0	378.6	1,608.9	983.1	625.8	Manufacture of tobacco products
17	การผลิตสิ่งทอ	21	103.0	69.0	3,489.8	24,997.8	18,103.9	6,893.9	Manufacture of textiles
18	การผลิตเครื่องแต่งกาย รวมทั้งการตกแต่งและย้อมสีเส้นใย	139	219.0	57.0	2,340.4	14,793.0	7,297.9	7,495.1	Manufacture of wearing apparel; dressing and dyeing of fur
19	การฟอกและตกแต่งหนังฟอก รวมทั้งการผลิตกระเป๋าเดินทาง กระเป๋าถือ อานม้า เครื่องเขียน และรองเท้า	4	8.0	2.0	108.0	1,176.2	626.8	549.4	Tanning and dressing of leather; manufacture of luggage, handbags, saddlery, harness and footwear
20	การผลิตไม้และผลิตภัณฑ์จากไม้และไม้ก๊อก ยกเว้นเฟอร์นิเจอร์ รวมทั้งการผลิตสิ่งของที่ทำจากฟางและวัสดุจากสานอื่นๆ	33	289.0	235.0	21,495.8	163,577.4	131,580.3	31,997.1	Manufacture of wood and of products of wood and cork, except furniture; manufacture of articles of straw and plaiting materials
22	การพิมพ์โฆษณา การพิมพ์ และการทำสำเนาสื่อบันทึก	12	40.0	19.0	1,023.7	6,729.8	3,522.0	3,207.8	Publishing, printing and reproduction of recorded media
25	การผลิตผลิตภัณฑ์พลาสติก	1	16.0	15.0	D	D	D	D	Manufacture of rubber and plastics products
26	การผลิตผลิตภัณฑ์จากแร่โลหะ	12	193.0	183.0	10,785.7	214,184.6	173,565.9	40,618.6	Manufacture of other non-metallic mineral products
27	การผลิตโลหะขั้นมูลฐาน	2	16.0	15.0	D	D	D	D	Manufacture of basic metals
28	การผลิตผลิตภัณฑ์ที่ทำจากโลหะประดิษฐ์ ยกเว้นเครื่องจักรและอุปกรณ์	83	280.0	178.0	10,675.5	58,041.0	27,428.7	30,612.3	Manufacture of fabricated metal products, except machinery and equipment
31	การผลิตเครื่องจักรและเครื่องอุปกรณไฟฟ้า ซึ่งมีได้จัดประเภทไว้ในที่อื่น	2	2.0	-	-	D	D	D	Manufacture of electrical machinery and apparatus n.e.c.
32	การผลิตอุปกรณ์และเครื่องอุปกรณวิทยุ โทรทัศน์ และการสื่อสาร และอุปกรณ์ที่ใช้ในทางทัศนศาสตร์ นาฬิกา	1	1.0	-	-	D	D	D	Manufacture of radio, television and communication equipment and apparatus
35	การผลิตเครื่องอุปกรณการขนส่งอื่นๆ	1	2.0	1.0	D	D	D	D	watches and clocks
36	การผลิตเฟอร์นิเจอร์ รวมทั้งการผลิตสิ่งมีได้จัดประเภทไว้ในที่อื่น	8	69.0	59.0	3,233.4	16,427.9	8,321.2	8,106.7	Manufacture of other transport equipment
37	การนำผลิตภัณฑ์ที่ทำมาผลิตเป็นวัสดุฉบับใหม่	82	426.0	297.0	8,086.9	48,062.6	23,948.5	24,114.1	Manufacture of furniture; manufacturing n.e.c.
37		1	11	10	D	D	D	D	Recycling

หมายเหตุ : D หมายถึง ข้อมูลที่ขาด

Note : D means disclosure prohibited.

ที่มา : สำมะโนอุตสาหกรรม พ.ศ.2550 จังหวัดระนอง สำนักงานสถิติแห่งชาติ กระทรวงเทคโนโลยีสารสนเทศและการสื่อสาร

Source : The 2007 Industrial Census, Ranong Province, National Statistical Office, Ministry of Information and Communication Technology

ตาราง 2 มูลค่าผลิตของสถานประกอบการอุตสาหกรรมผลิตในปี 2549 อำเภอหนองหวดอุตสาหกรรม

TABLE 2 VALUE OF GROSS OUTPUT OF MANUFACTURING ESTABLISHMENTS IN 2006 BY DIVISION OF INDUSTRY

รหัส Code	หมวดอุตสาหกรรม Division of Industry	จำนวน สถาน- ประกอบ Number of establishments	รวม Total	มูลค่าขายผลิต Sales of goods produced	จำนวน การขายสินค้า ที่เข้ามาขาย ในภาคนี้ Sales of goods purchased for resale	รายรับจาก รับจ้างเหมาทำ ผลิตสินค้า Receipts for contract and commission work	รายรับจาก ให้บริการบำรุง ซ่อมแซมและ ติดตั้ง ให้ก่อสร้าง Receipts for repair and installation work etc.	รายรับจาก ให้เช่าอาคาร และทรัพย์สิน Receipts for rent on building etc. and other receipts	ส่วนเปลี่ยนแปลง มูลค่าสินค้าคง เหลือ Change in value of stocks of goods	Division of Industry	รวม Total
15	การผลิตภัณฑ์อาหารและเครื่องดื่ม	692	7,643,479.7	6,909,106.1	586,319.1	18,816.8	1,864.2	25,477.3	41,896.3	Manufacture of food products and beverages	41,896.3
16	การผลิตภัณฑ์ยาสูบ	282	7,068,684.6	6,403,837.4	581,337.4	17,214.4	-	24,261.2	42,034.1	Manufacture of tobacco products	42,034.1
17	การผลิตสิ่งทอ	8	1,608.9	1,614.9	-	-	-	-	-6.0	Manufacture of textiles	-6.0
18	การผลิตเครื่องแต่งกาย รวมทั้งการตกแต่งและย้อมสีขนสัตว์	21	24,997.8	24,613.6	217.6	545.0	415.0	-	-793.4	Manufacture of wearing apparel; dressing and dyeing of fur	-793.4
19	การฟอกและตกแต่งหนังสัตว์ รวมทั้งการผลิตกระเป๋าเดินทาง กระเป๋าถือ ยานยนต์ เครื่องมือช่าง และรองเท้า	139	14,793.0	14,816.4	-	120.0	-	45.0	-188.4	Tanning and dressing of leather; manufacture of luggage, handbags, saddlery, harness and footwear	-188.4
20	การผลิตไม้และผลิตภัณฑ์จากไม้และไม้กึ่งกลึงแปรรูป รวมทั้งการผลิตสิ่งของที่ทำจากพลาสติกและวัสดุพลาสติกอื่น ๆ	4	1,176.2	547.0	-	-	115.2	514.0	-	Manufacture of wood and of products of wood and cork, except furniture; manufacture of articles of straw and plaiting materials	514.0
22	การพิมพ์ (ยกเว้นการพิมพ์และการทำสำเนา)	33	163,577.4	158,649.8	3,300.0	10.7	-	266.7	1,350.3	Publishing, printing and reproduction of recorded media	1,350.3
25	การผลิตผลิตภัณฑ์พลาสติก	12	6,729.8	6,574.0	122.4	-	-	94.5	-61.1	Manufacture of rubber and plastics products	-61.1
26	การผลิตผลิตภัณฑ์เครื่องใช้ไฟฟ้า	12	214,184.6	213,704.8	-	7.9	-	-	471.9	Manufacture of other non-metallic mineral products	471.9
27	การผลิตโลหะขั้นมูลฐาน	2	D	D	D	-	D	-	D	Manufacture of basic metals	D
28	การผลิตผลิตภัณฑ์ทำจากโลหะประดิษฐ์ ยกเว้นเครื่องจักรและอุปกรณ์	83	58,041.0	58,336.5	64.7	402.8	55.9	-	-818.9	Manufacture of fabricated metal products, except machinery and equipment	-818.9
31	การผลิตเครื่องจักรและเครื่องมือกลไฟฟ้า ซึ่งมีได้จัดประเภทไว้ในที่อื่น	2	D	D	-	D	-	-	-	Manufacture of electrical machinery and apparatus n.e.c.	-
32	การผลิตอุปกรณ์และเครื่องมือกลไฟฟ้า โทรทัศน์ และการสื่อสาร	1	D	D	-	-	-	-	D	Manufacture of radio, television and communication equipment and apparatus	D
33	การผลิตอุปกรณ์ที่ใช้ในทางการแพทย์ การวัดความถี่ และอุปกรณ์ที่ใช้ในทางทันตศัลยกรรม	1	D	D	-	-	-	-	D	Manufacture of medical, precision and optical instruments, watches and clocks	D
35	การผลิตเครื่องอุปโภคบริโภคอื่น ๆ	8	16,427.9	14,093.4	840.0	-	1,202.5	100.0	192.0	Manufacture of other transport equipment	192.0
36	การผลิตเฟอร์นิเจอร์ รวมทั้งการผลิตซึ่งมิได้จัดประเภทไว้ในที่อื่น	82	48,062.6	47,537.5	162.0	360.0	-	195.9	-192.8	Manufacture of furniture; manufacturing n.e.c.	-192.8
37	การนำผลิตภัณฑ์กลับมาผลิตเป็นวัตถุดิบใหม่	1	D	D	-	-	-	-	-	Recycling	-

หมายเหตุ : D หมายถึง ตัวเลขที่ไม่เปิดเผย

Note : D means disclosure prohibited.

ที่มา : สำนักงานอุตสาหกรรม พ.ศ.2550 จังหวัดระนอง สำนักงานสถิติแห่งชาติ กระทรวงเทคโนโลยีสารสนเทศและการสื่อสาร

Source : The 2007 Industrial Census, Ranong Province, National Statistical Office, Ministry of Information and Communication Technology

ตาราง 3 ค่าใช้จ่ายขั้นกลางของสถานประกอบการอุตสาหกรรมผลิตในปี 2549 จำนวนตามหมวดอุตสาหกรรม

TABLE 3 INTERMEDIATE CONSUMPTION OF MANUFACTURING ESTABLISHMENTS IN 2006 BY DIVISION OF INDUSTRY

(พันบาท In Thousand Baht)

รหัส Code	หมวดอุตสาหกรรม Industry	จำนวน สถาน- ประกอบ Number of establishments	รวม Total	ค่าซื้อวัตถุดิบ และวัสดุประกอบ ที่ใช้ในการผลิต Purchase of materials and components	ค่าซื้อเพลิง และค่าไฟฟ้า ที่ใช้ในการผลิต Cost of fuels, cost of electricity used in production	ค่าคิดซ่อมแซมและ บำรุงรักษาสินค้า ที่จำหน่ายให้ลูกค้า Cost of repair and maintenance sales of goods of purchase	ค่าคิดซ่อมแซมและ บำรุงรักษาเครื่องจักร เครื่องมือ Cost of repair and maintenance of machinery and equipment	ค่าซื้อสินค้า ที่ซื้อจากภายนอก ในสภาพเดิม Purchase of goods for resale	ค่าจ้างนอกจ้างให้ สถานประกอบการ อื่นผลิตสินค้าให้ Cost of contract and commission work	ค่าใช้จ่ายอื่น ๆ Other expenses	ส่วนเปลี่ยนแปลง มูลค่าวัตถุดิบและ วัสดุประกอบมูลค่าสุทธิ Change in value of stocks of materials and components	Division of Industry
692	รวม Total		6,113,903.0	4,332,213.9	324,234.2	7,617.2	79,355.7	588,261.7	2,468.4	861,890.9	53,139.1	Total
15	การผลิตผลิตภัณฑ์อาหารและเครื่องดื่ม Food and beverage products	282	5,702,242.7	4,066,442.0	288,267.5	4,559.7	64,149.1	556,439.4	2,250.7	784,896.7	64,272.4	Manufacture of food products and beverages
16	การผลิตผลิตภัณฑ์ยาสูบ Tobacco products	8	983.1	821.6	76.4	-	-	-	41.7	34.8	-8.7	Manufacture of tobacco products
17	การผลิตสิ่งทอ Textiles	21	18,103.9	16,128.4	224.9	32.2	30.5	14.4	-	671.1	-1,002.5	Manufacture of textiles
18	การผลิตเครื่องสำอาง รวมทั้งการผลิตและซื้อขายสินค้า Cosmetics and toiletries, including the manufacture and sale of goods	139	7,297.9	4,656.1	652.0	77.9	124.7	-	-	1,758.0	-49.2	Manufacture of wearing apparel, dressing and dyeing of fur
19	การหัตถกรรมและเครื่องหนัง รวมทั้งการผลิตและใช้สินค้าทาง หัตถกรรม ป่าสัก อาม่า เครื่องขึ้นตา และรองเท้า Handicrafts, leather goods, and other articles of leather, rattan, bamboo, palm-leaf, etc.	4	626.8	569.2	39.6	-	-	-	-	6.0	-12.0	Tanning and dressing of leather, manufacture of luggage, handbags, saddlery/harness and footwear
20	การผลิตไม้และผลิตภัณฑ์จากไม้และไม้ก๊อก ยกเว้นเฟอร์นิเจอร์ Wood and wood products, excluding furniture	33	131,580.3	77,543.3	12,883.1	2,700.0	8,851.2	800.0	-	22,007.1	-7,095.5	Manufacture of wood and of products of wood and cork, except furniture; manufacture of articles of straw and plaiting materials
22	การพิมพ์และการทำสำเนาด้วยเครื่อง Printing and reproduction of recorded media	12	3,522.0	2,603.2	172.4	11.3	21.4	102.0	135.0	391.1	485.7	Publishing, printing and reproduction of recorded media
25	การผลิตผลิตภัณฑ์ยางและพลาสติก Rubber and plastics products	1	D	D	D	-	D	-	-	D	-	Manufacture of rubber and plastics products
26	การผลิตผลิตภัณฑ์จากแร่โลหะ Manufacture of other non-metallic mineral products	12	173,565.9	106,455.2	15,886.2	18.2	4,909.9	-	-	44,276.4	-2,220.0	Manufacture of other non-metallic mineral products
27	การผลิตโลหะขั้นพื้นฐาน Manufacture of basic metals	2	D	D	D	-	D	D	-	D	D	Manufacture of basic metals
28	การผลิตผลิตภัณฑ์ที่ทำจากโลหะประเภทอื่น ยกเว้นเครื่องจักรและอุปกรณ์ Manufacture of fabricated metal products, except machinery and equipment	83	27,428.7	20,786.5	1,693.1	160.5	338.4	81.0	5.0	4,050.0	-31.4	Manufacture of fabricated metal products, except machinery and equipment
31	การผลิตเครื่องจักรและเครื่องมือประเภทไฟฟ้า ซึ่งมิใช่ใช้ประกอบไว้ในที่อื่น Manufacture of electrical machinery and apparatus n.e.c.	2	D	D	D	-	-	-	-	D	D	Manufacture of electrical machinery and apparatus n.e.c.
32	การผลิตอุปกรณ์และเครื่องอุปโภคบริโภค โทรทัศน์ และเครื่องสื่อสาร Manufacture of communication equipment and apparatus	1	D	D	D	D	-	-	-	D	D	Manufacture of radio, television and communication equipment and apparatus
33	การผลิตอุปกรณ์ที่ใช้ในทางการแพทย์ การวัดความถี่ และอุปกรณ์ที่ใช้ในทางสัตวศาสตร์ นพฤก Manufacture of medical, precision and optical instruments, watches and clocks	1	D	D	D	D	D	-	-	D	D	Manufacture of medical, precision and optical instruments, watches and clocks
35	การผลิตเครื่องอุปโภคยานยนต์ Manufacture of other transport equipment	8	8,321.2	5,821.0	698.7	37.2	69.2	480.0	-	1,168.5	-46.5	Manufacture of other transport equipment
36	การผลิตเฟอร์นิเจอร์ รวมทั้งการผลิตซึ่งมิได้จัดประเภทไว้ในที่อื่น Manufacture of furniture, manufacturing n.e.c.	82	23,948.5	20,857.2	683.7	11.9	92.8	95.0	36.0	1,868.7	-303.1	Manufacture of furniture, manufacturing n.e.c.
37	การนำผลิตภัณฑ์กลับมาผลิตเป็นวัตถุดิบใหม่ Recycling	1	D	D	D	-	D	-	-	D	-	Recycling

หมายเหตุ : D หมายถึง ตัวเลขที่ไม่เปิดเผย

Note : D means disclosure prohibited.

ที่มา : สำมะโนอุตสาหกรรม พ.ศ.2550 จังหวัดระนอง สำนักงานสถิติแห่งชาติ กระทรวงเทคโนโลยีสารสนเทศและการสื่อสาร

Source : The 2007 Industrial Census, Ranong Province, National Statistical Office, Ministry of Information and Communication Technology

ตาราง 4 คนทำงานในสถานประกอบการอุตสาหกรรมผลิตในปี 2549 จำแนกตามสถานภาพการทำงาน เพศ และหมวดอุตสาหกรรม

TABLE 4 PERSONS ENGAGED IN MANUFACTURING ESTABLISHMENTS IN 2006 BY WORK STATUS, SEX AND DIVISION OF INDUSTRY

รหัส Code	หมวดอุตสาหกรรม	จำนวน สถาน- ประกอบกร	รวม		คนทำงานโดยไม่ได้รับค่าจ้าง/ เงินเดือน		ผู้ปฏิบัติงานที่มีฝีมือ				ผู้ปฏิบัติงานไม่มีฝีมือ				ลูกจ้างอื่นๆ		Division of Industry				
			รวม Total	ชาย Male	หญิง Female	Unpaid workers		Skill labour		Unskill labour		Other employees									
						รวม Total	ชาย Male	หญิง Female	รวม Total	ชาย Male	หญิง Female	รวม Total	ชาย Male	หญิง Female							
	<b>รวม</b>	692	8,009	3,058	4,950	996	561	435	6,252	2,155	4,097	3,140	1,379	1,761	3,111	775	2,336	761	343	419	<b>Total</b>
15	การผลิตผลิตภัณฑ์อาหารและเครื่องดื่ม	282	6,308	1,939	4,369	447	267	180	5,169	1,376	3,793	2,451	846	1,605	2,718	530	2,188	692	296	395	Manufacture of food products and beverages
16	การผลิตผลิตภัณฑ์ยาสูบ	8	27	4	23	14	2	12	13	2	11	11	2	9	2	-	2	-	-	-	Manufacture of tobacco products
17	การผลิตสิ่งทอ	21	103	65	37	34	23	11	69	43	26	69	43	26	-	-	-	-	-	-	Manufacture of textiles
18	การผลิตเครื่องแต่งกายรวมทั้งการตกแต่งและย้อมสีขนสัตว์	139	219	58	161	162	57	105	57	1	56	47	1	46	10	-	10	-	-	-	Manufacture of wearing apparel; dressing and dyeing of fur
19	การฟอกและตกแต่งหนังปก รวมทั้งการผลิตกระเป๋าเดินทาง กระเป๋าถือ อุปกรณ์เย็บปักเย็บและรองเท้า	4	8	8	-	6	6	-	2	2	-	2	2	-	-	-	-	-	-	-	Tanning and dressing of leather; manufacture of luggage, handbags, saddlery, harness and footwear
20	การผลิตไม้และผลิตภัณฑ์จากไม้และไม้ก๊อก ไม้จริง ฟอร์นิเจอร์ รวมทั้งการผลิตสิ่งของที่ทำจากฟางและวัสดุจากสานอื่นๆ	33	289	183	106	54	29	25	222	150	72	74	62	12	148	88	60	13	4	9	Manufacture of wood and of products of wood and cork, except furniture; manufacture of articles of straw and plaiting materials
22	การพิมพ์โฆษณา การพิมพ์และการทำสำเนาอื่นที่มีลักษณะเหมือนการพิมพ์และกระดาษพิมพ์	12	40	24	16	21	12	9	19	12	7	16	12	4	3	-	3	-	-	-	Publishing, printing and reproduction of recorded media
25	การผลิตผลิตภัณฑ์ยางและพลาสติก	1	16	10	6	1	-	1	13	10	3	13	10	3	-	-	-	2	-	2	Manufacture of rubber and plastics products
26	การผลิตผลิตภัณฑ์จากแร่โลหะ	12	193	169	24	10	8	2	139	122	17	124	120	4	15	2	13	44	39	5	Manufacture of other non-metallic mineral products
27	การผลิตโลหะขั้นมูลฐาน	2	16	15	1	1	1	-	14	14	-	12	12	-	2	2	-	1	-	1	Manufacture of basic metals
28	การผลิตผลิตภัณฑ์ที่ทำจากโลหะประดิษฐ์ ยกเว้นเครื่องจักรและอุปกรณ์	83	280	258	22	102	85	18	174	173	1	165	165	-	9	8	1	3	-	3	Manufacture of fabricated metal products, except machinery and equipment
31	การผลิตเครื่องจักรและเครื่องอุปโภคไฟฟ้า ซึ่งมิได้จัดประเภทไว้ในที่อื่น	2	2	2	-	2	2	-	-	-	-	-	-	-	-	-	-	-	-	-	Manufacture of electrical machinery and apparatus n.e.c.
32	การผลิตอุปกรณ์และเครื่องอุปโภควิทยุ โทรทัศน์ และการสื่อสาร	1	1	1	-	1	1	-	-	-	-	-	-	-	-	-	-	-	-	-	Manufacture of radio, television and communication equipment and apparatus
33	การผลิตอุปกรณ์ที่ใช้ในทางการแพทย์ การวัดความเข้มแสง และอุปกรณ์ที่ใช้ในทางทัศนศาสตร์ นาฬิกา	1	2	2	-	1	1	-	1	1	-	1	1	-	-	-	-	-	-	-	Manufacture of medical, precision and optical instruments, watches and clocks
35	การผลิตเครื่องอุปโภคการขนส่งอื่นๆ	8	69	61	8	10	7	3	55	53	2	23	23	-	32	30	2	4	1	3	Manufacture of other transport equipment
36	การผลิตเฟอร์นิเจอร์ รวมทั้งการผลิตซึ่งมิได้จัดประเภทไว้ในที่อื่น	82	426	252	173	128	60	69	295	190	104	133	81	52	162	110	52	2	2	2	Manufacture of furniture; manufacturing n.e.c.
37	การนำผลิตภัณฑ์กลับมาผลิตเป็นวัสดุใหม่	1	11	7	4	1	1	-	10	6	4	1	1	-	9	5	4	-	-	-	Recycling

ที่มา : สำมะโนอุตสาหกรรม พ.ศ.2550 จังหวัดระนอง สำนักงานสถิติแห่งชาติ กระทรวงเทคโนโลยีสารสนเทศและการสื่อสาร

Source : The 2007 Industrial Census, Ranong Province, National Statistical Office, Ministry of Information and Communication Technology



ตาราง 5 จำนวนสถานประกอบการอุตสาหกรรมผลิต อับเนกตามจำนวนวันทำงานต่อสัปดาห์ จำนวนชั่วโมงทำงานเฉลี่ยต่อวันของลูกจ้าง และหมวดอุตสาหกรรม

TABLE 5 NUMBER OF MANUFACTURING ESTABLISHMENTS BY WORKING DAYS PER WEEK, WORKING HOURS PER DAY OF EMPLOYEES AND DIVISION OF INDUSTRY

รหัส Code	จำนวน สถาน ประกอบการ Number of establishments	ลูกจ้างในกรรมวิธีการผลิต Operatives					ลูกจ้างอื่น ๆ Other employees					Division of Industry			
		จำนวนวันทำงานต่อสัปดาห์ Number of working days per week		จำนวนชั่วโมงทำงานเฉลี่ยต่อวัน Number of working hours per day			จำนวนวันทำงานต่อสัปดาห์ Number of working days per week		จำนวนชั่วโมงทำงานเฉลี่ยต่อวัน Number of working hours per day						
		≤5	6	7	<8	8 - 10	11 - 12	>12	≤5	6	7		<8	8 - 10	11 - 12
<b>รวม</b>	<b>692</b>	<b>28</b>	<b>200</b>	<b>73</b>	<b>#</b>	<b>241</b>	<b>3</b>	<b>-</b>	<b>5</b>	<b>54</b>	<b>-</b>	<b>#</b>	<b>54</b>	<b>-</b>	<b>Total</b>
15	การผลิตผลิตภัณฑ์อาหารและเครื่องดื่ม	282	11	82	44	#	99	3	3	38	-	9	38	-	Manufacture of food products and beverages
16	การผลิตผลิตภัณฑ์ยาสูบ	8	-	-	4	3	1	-	-	-	-	-	-	-	Manufacture of tobacco products
17	การผลิตสิ่งทอ	21	3	9	-	1	11	-	-	-	-	-	-	-	Manufacture of textiles
18	การผลิตเครื่องแต่งกายรวมทั้งการตกแต่งและย้อมสีขนสัตว์	139	-	10	6	-	16	-	-	-	-	-	-	-	Manufacture of wearing apparel; dressing and dyeing of fur
19	การซ่อมและตกแต่งหนังฟอง รวมทั้งการผลิตกระเป๋าเดินทาง	4	2	-	-	2	-	-	-	-	-	-	-	-	Tanning and dressing of leather; harness and footwear
20	กระดาษ ป่า ออาน้ำ เครื่องเขียน และรองเท้า	33	1	10	5	4	12	-	-	3	-	-	-	-	Manufacture of wood and of products of wood and cork, except furniture; manufacture of articles of straw and plaiting materials
22	การพิมพ์โฆษณา การพิมพ์ และการทำสำเนาเกือบทั้ง	12	1	6	-	-	7	-	-	-	-	-	-	-	Publishing, printing and reproduction of recorded media
25	การผลิตผลิตภัณฑ์พลาสติก	1	-	1	-	-	1	-	-	1	-	-	1	-	Manufacture of rubber and plastics products
26	การผลิตผลิตภัณฑ์จากแร่โลหะ	12	-	8	3	-	11	-	-	4	-	-	4	-	Manufacture of other non-metallic mineral products
27	การผลิตโลหะขั้นพื้นฐาน	2	-	2	-	-	2	-	-	1	-	-	1	-	Manufacture of basic metals
28	การผลิตสิ่งของที่ทำงานโลหะโดยเฉพาะเครื่องจักรและอุปกรณ์	83	9	49	5	9	54	-	2	2	-	2	2	-	Manufacture of fabricated metal products, except machinery and equipment
31	การผลิตเครื่องจักรและเครื่องอุปโภคไฟฟ้า ซึ่งมีได้จัดประเภทไว้ในที่อื่น	2	-	-	-	-	-	-	-	-	-	-	-	-	Manufacture of electrical machinery and apparatus n.e.c.
32	การผลิตอุปกรณ์และเครื่องอุปโภควิทยุ โทรทัศน์ และการสื่อสาร	1	-	-	-	-	-	-	-	-	-	-	-	-	Manufacture of radio, television and communication equipment and apparatus
33	การผลิตอุปกรณ์ที่ใช้ในทางการแพทย์ การวัดความถี่ และอุปกรณ์ที่ใช้ในทางทัศนศาสตร์ นาฬิกา	1	-	1	-	1	-	-	-	-	-	-	-	-	Manufacture of medical, precision and optical instruments, watches and clocks
35	การผลิตเครื่องอุปโภคขนส่งอื่น ๆ	8	-	5	2	1	6	-	-	3	-	-	3	-	Manufacture of other transport equipment
36	การผลิตเฟอร์นิเจอร์ รวมทั้งการผลิตสิ่งที่มีได้จัดประเภทไว้ในที่อื่น	82	1	17	3	1	20	-	-	2	-	-	2	-	Manufacture of furniture; manufacturing n.e.c.
37	การนำผลิตภัณฑ์กลับมาผลิตเป็นวัตถุดิบใหม่	1	-	1	-	-	1	-	-	-	-	-	-	-	Recycling

ที่มา : สำนักงานอุตสาหกรรม พ.ศ.2550 จังหวัดระยอง สำนักงานสถิติแห่งชาติ กระทรวงเทคโนโลยีสารสนเทศและการสื่อสาร

Source : The 2007 Industrial Census, Rayong Province, National Statistical Office, Ministry of Information and Communication Technology

ตาราง 6 ค่าตอบแทนแรงงานในปี 2549 อื่นตามหมวดอุตสาหกรรม  
TABLE 6 REMUNERATION IN 2006 BY DIVISION OF INDUSTRY

รหัส Code	หมวดอุตสาหกรรม Division of Industry	จำนวน สถาน- ประกอบ การ Number of establishments	จำนวน ลูกจ้าง Number of employees	รวม Total			ผู้ซึ่งไม่รวมปริมาณผลิต Operatives				ผู้ซึ่งอื่น ๆ Other employees				รวม Total	Division of Industry others
				ค่าจ้าง เงินเดือน Wages, salaries	ค่าล่วงเวลา โบนัส ฯลฯ Overtime bonus etc.	สวัสดิการและผลประโยชน์ อื่น ๆ Fringe benefits Others	ค่าจ้าง เงินเดือน Wages, salaries	ค่าล่วงเวลา โบนัส ฯลฯ Overtime bonus etc.	สวัสดิการและผลประโยชน์ อื่น ๆ Fringe benefits Others	เงินที่สถานประกอบการ จ่ายสมทบกองทุน เพื่อการประกันสังคม Employer's contribution to social security		สวัสดิการและผลประโยชน์ อื่น ๆ Fringe benefits Others				
										รวม Total	เงินที่สถานประกอบการ จ่ายสมทบกองทุน เพื่อการประกันสังคม Employer's contribution to social security	รวม Total	สวัสดิการและผลประโยชน์ อื่น ๆ Fringe benefits Others			
	<b>รวม</b>	<b>692</b>	<b>7,013.0</b>	<b>570,949.7</b>	<b>485,607.9</b>	<b>374,191.1</b>	<b>81,160.2</b>	<b>12,419.2</b>	<b>3,842.7</b>	<b>13,994.8</b>	<b>85,341.8</b>	<b>Total</b>				
15	การผลิตผลิตภัณฑ์อาหารและเครื่องดื่ม	282	5,861.0	506,964.9	426,439.5	319,336.2	78,938.1	12,350.9	3,025.8	12,788.4	80,525.4	-	Manufacture of food products and beverages			
16	การผลิตผลิตภัณฑ์ยาสูบ	8	13.0	378.6	378.6	-	-	-	-	0.0	-	-	Manufacture of tobacco products			
17	การผลิตสิ่งทอ	21	69.0	3,489.8	3,489.8	-	-	-	70.6	52.2	-	-	Manufacture of textiles			
18	การผลิตเครื่องแต่งกายรวมทั้งการตกแต่งและย้อมสีขนสัตว์	139	57.0	2,340.4	2,340.4	2,167.6	-	3.6	108.0	61.2	-	-	Manufacture of wearing apparel, dressing and dyeing of fur			
19	การผลิตและตกแต่งหนังสัตว์ รวมทั้งการผลิตกระเป๋าเดินทาง	4	2.0	108.0	108.0	-	-	-	-	0.0	-	-	Tanning and dressing of leather, manufacture of luggage, handbags, saddlery, harness and footwear			
20	การผลิตไม้และผลิตภัณฑ์จากไม้และไม้ใช้สอย ยกเว้นเฟอร์นิเจอร์	33	235.0	21,495.8	19,914.5	17,889.3	1,302.3	64.7	40.0	618.2	1,581.3	-	Manufacture of wood and of products of wood and cork, except furniture; manufacture of articles of straw and plaiting materials			
22	การผลิตเครื่องใช้พลาสติกและพลาสติกแข็ง	12	19.0	1,023.7	1,023.7	40.0	-	-	36.0	15.9	-	-	Publishing, printing and reproduction of recorded media			
25	การผลิตผลิตภัณฑ์ยางและพลาสติก	1	15.0	D	D	D	-	-	-	-	D	-	Manufacture of rubber and plastics products			
26	การผลิตผลิตภัณฑ์ของแร่โลหะ	12	183.0	10,785.7	8,418.6	16.2	-	-	15.4	246.6	2,367.1	-	Manufacture of other non-metallic mineral products			
27	การผลิตโลหะขั้นมูลฐาน	2	15.0	D	D	D	D	-	-	D	D	-	Manufacture of basic metals			
28	การผลิตเครื่องจักรและเครื่องมือกลไฟฟ้า ซึ่งได้แก่เครื่องจักรและอุปกรณ์	83	178.0	10,675.5	10,455.5	481.6	-	-	388.4	85.3	220.0	-	Manufacture of fabricated metal products, except machinery and equipment			
31	การผลิตเครื่องจักรและเครื่องมือกลไฟฟ้า ซึ่งได้แก่เครื่องจักรที่ใช้ในเครื่อง	2	-	-	-	-	-	-	-	-	-	-	Manufacture of electrical machinery and apparatus n.e.c.			
32	การผลิตอุปกรณ์และเครื่องมือกลวิทยุ โทรทัศน์ และการสื่อสาร	1	-	-	-	-	-	-	-	-	-	-	Manufacture of radio, television and communication equipment and apparatus			
33	การผลิตอุปกรณ์ที่ใช้ในทางการแพทย์ การวัดความถี่ และอุปกรณ์ที่ใช้ในทางทัศนศาสตร์ นิตยสาร	1	1.0	D	D	D	D	-	-	-	-	-	Manufacture of medical, precision and optical instruments, watches and clocks			
35	การผลิตเครื่องอุปโภคบริโภคส่วนบุคคล	8	59.0	3,233.4	2,889.0	212.0	-	-	81.6	35.6	344.4	-	Manufacture of other transport equipment			
36	การผลิตเฟอร์นิเจอร์ รวมทั้งการผลิตซึ่งมีได้แก่ประเภท ไม้ใช้สอย	82	297.0	8,086.9	8,060.5	158.4	-	-	76.8	17.0	26.4	-	Manufacture of furniture, manufacturing n.e.c.			
37	การผลิตผลิตภัณฑ์เป็นวัสดุรีไซเคิล	1	10.0	D	D	D	-	-	-	D	-	-	Recycling			

หมายเหตุ: D หมายถึง ค่าที่ขาดไม่ได้  
 Note : D means disclosure prohibited.  
 ที่มา : สำมะโนอุตสาหกรรม พ.ศ.2550 จังหวัดระนอง สำนักงานสถิติแห่งชาติ กระทรวงเทคโนโลยีสารสนเทศและการสื่อสาร  
 Source : The 2007 Industrial Census, Ranong Province, National Statistical Office, Ministry of Information and Communication Technology

ตาราง 7 มูลค่าวัตถุดิบและวัสดุประกอบฯ และสินค้าคงเหลือต้นปีและปลายปี 2549 จำนวนตามหมวดอุตสาหกรรม

TABLE 7 VALUE OF STOCKS AT THE BEGINNING AND THE END OF 2006 BY DIVISION OF INDUSTRY

รหัส Code	หมวดอุตสาหกรรม Division of Industry	มูลค่า ณ ต้นปี 2549 At the beginning of 2006						มูลค่า ณ ปลายปี 2549 At the end of 2006						Division of Industry
		จำนวน สถาน- ประกอบฯ Number of establishments	รวม Total	วัตถุดิบ และ วัสดุประกอบฯ Materials and components	สินค้า ระหว่าง ผลิต Work in progress	สินค้า สำเร็จรูป Finished goods	สินค้าที่ซื้อ เข้ามา Goods purchased for resale	รวม Total	วัตถุดิบ และ วัสดุประกอบฯ Materials and components	สินค้า ระหว่าง ผลิต Work in progress	สินค้า สำเร็จรูป Finished goods	สินค้าที่ซื้อ เข้ามา Goods purchased for resale		
													จำนวน	
	<b>รวม</b>	692	1,054,348.5	273,503.1	92,486.5	676,852.9	11,506.1	1,149,383.9	326,642.2	116,965.8	696,365.6	-	<b>Total</b>	
15	การผลิตเครื่องจักรและเครื่องมือ	282	979,793.2	227,064.8	80,346.0	662,359.9	10,022.4	1,086,399.6	291,637.2	104,644.8	682,240.9	-	Manufacture of food products and beverages	
16	การผลิตผลิตภัณฑ์ยาสูบ	8	36.0	19.0	17.0	-	-	21.3	10.3	11.0	-	-	Manufacture of tobacco products	
17	การผลิตสิ่งทอ	21	4,721.0	2,840.6	1,303.9	574.0	2.5	2,925.1	1,838.1	553.1	532.7	-	Manufacture of textiles	
18	การผลิตเครื่องแต่งกาย รวมทั้งการตกแต่งและย้อมสีขนสัตว์	139	1,703.5	415.2	803.0	485.3	-	1,465.9	366.0	705.4	394.6	-	Manufacture of wearing apparel; dressing and dyeing of fur	
19	การผลิตและตกแต่งหนังสัตว์ รวมทั้งการผลิตกระเป๋าเดินทาง	4	29.6	29.6	-	-	-	17.6	17.6	-	-	-	Tanning and dressing of leather; manufacture of luggage, handbags, saddlery,harness and footwear	
20	การผลิตไม้และผลิตภัณฑ์จากไม้และไม้กึ่งยวกัน ฟอร์ไมเจอร์ รวมทั้งการผลิตสิ่งของที่ทำจากพลาสติกตามอื่นๆ	33	26,816.4	16,120.0	4,715.2	5,876.1	105.0	21,071.1	9,024.5	6,656.4	5,330.2	-	Manufacture of wood and of products of wood and cork, except furniture; manufacture of articles of straw and plaiting materials	
22	การผลิตกระดาษ การพิมพ์ และการทำเส้นเย็บกระดาษ	12	598.8	281.3	225.6	64.9	27.0	452.0	195.6	197.0	41.4	-	Publishing, printing and reproduction of recorded media	
25	การผลิตผลิตภัณฑ์ยางและพลาสติก	1	D	D	-	D	D	D	D	-	D	-	Manufacture of rubber and plastics products	
26	การผลิตผลิตภัณฑ์จากแร่โลหะ	12	25,155.3	18,341.3	1,507.8	5,296.2	10.0	23,307.2	16,021.3	1,598.0	5,682.8	-	Manufacture of other non-metallic mineral products	
27	การผลิตโลหะขั้นมูลฐาน	2	D	D	D	D	D	D	D	D	D	-	Manufacture of basic metals	
28	การผลิตผลิตภัณฑ์ที่ทำจากโลหะประดิษฐ์ ยกเว้นเครื่องจักรและอุปกรณ์	83	5,176.3	2,490.0	1,886.0	688.0	112.2	4,043.3	2,176.0	1,171.0	554.4	-	Manufacture of fabricated metal products, except machinery and equipment	
31	การผลิตเครื่องจักรและเครื่องมือไฟฟ้า ซึ่งมีได้จัดประเภทไว้ในที่อื่น	2	D	D	-	-	-	D	D	-	-	-	Manufacture of electrical machinery and apparatus n.e.c.	
32	การผลิตอุปกรณ์และเครื่องอุปโภคบริโภค โทรทัศน์ และการสื่อสาร	1	D	D	-	D	-	D	D	-	D	-	Manufacture of radio, television and communication equipment and apparatus	
33	การผลิตอุปกรณ์ที่ใช้ในทางดาราศาสตร์ การวัดความถี่ และอุปกรณ์ที่ใช้ในทางทัศนศาสตร์ นานาเทค	1	D	D	D	D	-	D	D	D	D	-	Manufacture of medical, precision and optical instruments, watches and clocks	
35	การผลิตเครื่องอุปโภคกรรมขนส่งอื่นๆ	8	1,531.2	273.0	173.7	104.5	980.0	1,676.7	226.5	196.7	133.5	-	Manufacture of other transport equipment	
36	การผลิตเฟอร์นิเจอร์ รวมทั้งการผลิตซึ่งมีได้จัดประเภทไว้ในที่อื่น	82	3,689.5	1,302.9	878.1	1,331.5	177.0	3,193.5	999.8	654.6	1,414.2	-	Manufacture of furniture; manufacturing n.e.c.	
37	การนำวัตถุดิบซึ่งถูกนำกลับมาผลิตเป็นวัตถุดิบใหม่	1	-	-	-	-	-	-	-	-	-	-	Recycling	

หมายเหตุ : D หมายถึง ตัวเลขที่ไม่ได้แสดง

Note : D means disclosure prohibited.

ที่มา : สำนักงานอุตสาหกรรม พ.ศ.2550 จังหวัดระนอง สำนักงานสถิติแห่งชาติ กระทรวงเทคโนโลยีสารสนเทศและการสื่อสาร

Source : The 2007 Industrial Census, Ranong Province, National Statistical Office, Ministry of Information and Communication Technology

ตาราง 8 ส่วนเปลี่ยนแปลงของมูลค่าวัตถุดิบและวัสดุประกอบฯ และสินค้าคงเหลือในปี 2549 ชี้แนกตามหมวดอุตสาหกรรม

TABLE 8 CHANGE IN VALUE OF STOCKS IN 2006 BY DIVISION OF INDUSTRY

รหัส Code	หมวดอุตสาหกรรม Division of Industry	จำนวน สถาน- ประกอบกร Number of establishments	ส่วนเปลี่ยนแปลงของมูลค่าวัตถุดิบและวัสดุประกอบฯ และสินค้าคงเหลือ Change in value of stocks					รวม Total	สินค้าที่ซื้อ เข้ามา จำหน่ายในสภาพเดิม Goods purchased for resale	รวม Total
			วัตถุดิบและ วัสดุประกอบฯ Materials and components	สินค้าระหว่าง ผลิต Work in progress	สินค้า สำเร็จรูป Finished goods	สินค้าที่ซื้อ เข้ามา	สินค้าที่ซื้อ เข้ามา			
	<b>รวม</b>	<b>692</b>	<b>53,139.1</b>	<b>24,479.3</b>	<b>19,512.7</b>	<b>-2,095.7</b>	<b>-2,095.7</b>	<b>-2,095.7</b>	<b>Total</b>	
15	การผลิตภัตตาคารและเครื่องดื่ม	282	64,572.4	24,298.8	19,880.9	-2,145.7	-2,145.7	-2,145.7	Manufacture of food products and beverages	
16	การผลิตผลิตภัณฑ์ยาสูบ	8	-8.7	-6.0	-	-	-	-	Manufacture of tobacco products	
17	การผลิตสิ่งทอ	21	-1,002.5	-750.8	-41.3	-1.3	-1.3	-1.3	Manufacture of textiles	
18	การผลิตเครื่องแต่งกาย รวมทั้งการผลิตและซ่อมเสื้อผ้า	139	-49.2	-97.7	-90.7	-	-	-	Manufacture of wearing apparel; dressing and dyeing of fur	
19	การผลิตเครื่องแต่งกาย รวมทั้งการผลิตกระเป๋าเดินทาง กระเป๋าถือ อานม้า เครื่องเขียนเวลา และรองเท้า	4	-12.0	-	-	-	-	-	Tanning and dressing of leather; manufacture of luggage, handbags, saddlery, harness and footwear	
20	การผลิตไม้และผลิตภัณฑ์จากไม้และไม้ก๊อก ยกเว้นเฟอร์นิเจอร์ รวมทั้งการผลิตสิ่งของที่ทำจากพลาสติกชนิดอื่น ๆ	33	-7,095.5	1,941.2	-546.0	-45.0	-45.0	-45.0	Manufacture of wood and of products of wood and cork, except furniture; manufacture of articles of straw and plaiting materials	
22	การพิมพ์โฆษณา การพิมพ์และการทำสำเนาสิ่งพิมพ์	12	-85.7	-28.6	-23.5	-9.0	-9.0	-9.0	Publishing, printing and reproduction of recorded media	
25	การผลิตผลิตภัณฑ์ยางและพลาสติก	1	-	-	D	D	D	D	Manufacture of rubber and plastics products	
26	การผลิตผลิตภัณฑ์จากแร่โลหะ	12	-2,320.0	90.2	386.7	-5.0	-5.0	-5.0	Manufacture of other non-metallic mineral products	
27	การผลิตโลหะขั้นมูลฐาน	2	D	D	D	D	D	D	Manufacture of basic metals	
28	การผลิตผลิตภัณฑ์ที่ทำจากโลหะประดิษฐ์ ยกเว้นเครื่องจักรและอุปกรณ์	83	-314.1	-715.0	-133.7	29.8	29.8	29.8	Manufacture of fabricated metal products, except machinery and equipment	
31	การผลิตเครื่องจักรและเครื่องอุปโภคบริโภค ซึ่งมีได้ดัดแปรยกเว้นที่อื่น	2	D	-	-	-	-	-	Manufacture of electrical machinery and apparatus n.e.c.	
32	การผลิตอุปกรณ์และเครื่องอุปโภคบริโภค โทรทัศน์ และการสื่อสาร	1	D	-	D	-	-	-	Manufacture of radio, television and communication equipment and apparatus n.e.c.	
33	การผลิตอุปกรณ์ที่ใช้ในทางการแพทย์ การวัดความถี่ และอุปกรณ์ที่ใช้ในทางทัศนศาสตร์ นาฬิกา	1	D	D	D	-	-	-	Manufacture of medical, precision and optical instruments, watches and clocks	
35	การผลิตเครื่องอุปโภคบริโภคขนส่งอื่น ๆ	8	-46.5	23.0	29.0	140.0	140.0	140.0	Manufacture of other transport equipment	
36	การผลิตเฟอร์นิเจอร์ รวมทั้งการผลิตซึ่งมีได้ดัดแปรยกเว้นที่อื่น	82	-303.1	-223.5	82.7	-52.0	-52.0	-52.0	Manufacture of furniture; manufacturing n.e.c.	
37	การนำวัสดุที่ขจัดทิ้งมาผลิตเป็นวัตถุดิบใหม่	1	-	-	-	-	-	-	Recycling	

หมายเหตุ : D หมายถึง ตัวเลขที่ไม่เปิดเผย

Note : D means disclosure prohibited.

ที่มา : สำนักอุตสาหกรรม พ.ศ.2550 จังหวัดระนอง สำนักงานสถิติแห่งชาติ กระทรวงเทคโนโลยีสารสนเทศและการสื่อสาร

Source : The 2007 Industrial Census, Ranong Province, National Statistical Office, Ministry of Information and Communication Technology

ตาราง 9 ค่าใช้จ่ายทั้งสิ้นและค่าเบี่ยงเบนค่าเพิ่มสุทธิของสถานประกอบการอุตสาหกรรมผลิตในปี 2549 อันแยกตามหมวดอุตสาหกรรม

TABLE 9 TOTAL EXPENSES AND NET VALUE ADDED TAX OF MANUFACTURING ESTABLISHMENTS IN 2006 BY DIVISION OF INDUSTRY

(พันบาท In Thousand Baht)

รหัส Code	หมวดอุตสาหกรรม Division of Industry	จำนวน สถาน- ประกอบการ Number of establishments	รวม Total	ค่าซื้อวัสดุ และวัสดุประกอบ ที่ใช้ในการผลิต Purchase of materials and components used in production	ค่าซื้อเพลิง และค่าไฟฟ้า ที่ใช้ในการผลิต Cost of fuels, cost of electricity used in production	ค่าคิดซ่อมแซม บำรุงรักษา เครื่องจักร ที่จำหน่ายให้ลูกค้า Cost of repair and maintenance sales of goods of purchase	ค่าซ่อมแซม และ บำรุงรักษา เครื่องจักร ที่จำหน่ายให้ลูกค้า Cost of repair and maintenance of machinery and equipment	ค่าซื้อสินค้า ที่จำหน่าย ในสภาพเดิม Purchase of goods for resale	ค่าจ้างเหมา ค่าจ้าง ค่าใช้ค่า ในการขาย และค่าเบี่ยง เบนค่าเพิ่ม สุทธิ Administrative expense	ค่าใช้ค่า ในการขาย และค่าเบี่ยง เบนค่าเพิ่ม สุทธิ Cost of sale and net value added tax	ค่าใช้ค่า ในการขาย และค่าเบี่ยง เบนค่าเพิ่ม สุทธิ Administrative expense
<b>692</b>	<b>รวม</b>	<b>692</b>	<b>6,291,110.6</b>	<b>4,333,213.9</b>	<b>324,234.2</b>	<b>79,355.7</b>	<b>2,468.4</b>	<b>346,077.7</b>	<b>370,046.6</b>	<b>370,046.6</b>	<b>370,046.6</b>
15	การผลิตสินค้าอาหารและเครื่องดื่ม	282	5,876,607.5	4,066,342.0	288,267.5	64,149.1	2,250.7	330,819.3	296,608.3	296,608.3	296,608.3
16	การผลิตผลิตภัณฑ์ยาสูบ	8	974.4	821.6	76.4	-	41.7	-	34.8	34.8	34.8
17	การผลิตสิ่งทอ	21	17,776.1	16,128.4	224.9	30.5	-	73.0	1,222.1	1,222.1	1,222.1
18	การผลิตเครื่องแต่งกายรวมทั้งการตกแต่งและย้อมสีขนสัตว์	139	8,392.4	4,636.1	652.0	124.7	-	30.0	2,753.7	2,753.7	2,753.7
19	การฟอกและตกแต่งหนังรองเท้า รวมทั้งการผลิตกระเป๋าเดินทาง	4	703.6	509.2	39.6	-	-	-	90.0	90.0	90.0
20	กระเปาะโอ ยานม้า เครื่องเขียนและรองเท้า การผลิตไม้และผลิตภัณฑ์จากไม้และไม้ก๊อก ทยาน ฟอรั่มเจอร์ รวมทั้งการผลิตสิ่งของที่ทำจากฟางและวัสดุจากสวนอื่นๆ	33	132,118.1	77,543.3	12,583.1	8,851.2	800.0	-	2,900.6	24,829.8	24,829.8
22	การพิมพ์โฆษณา การพิมพ์และการทำสำเนาอื่นที่มี การพิมพ์โฆษณา การพิมพ์และการทำสำเนาอื่นที่มี	12	3,784.0	2,603.2	172.4	21.4	102.0	135.0	59.3	648.4	648.4
25	การผลิตผลิตภัณฑ์ยางและพลาสติก	1	D	D	D	D	-	-	D	D	D
26	การผลิตผลิตภัณฑ์จากแก้วโลหะ	12	171,662.9	106,455.2	15,586.2	4,909.9	-	11,681.2	-	32,874.8	32,874.8
27	การผลิตโลหะขั้นพื้นฐาน	2	D	D	D	D	-	-	D	D	D
28	การผลิตเครื่องจักรที่ใช้ทำจากโลหะประติมากรรม อุปกรณ์การพิมพ์ การผลิตเครื่องจักรที่ใช้ทำจากโลหะประติมากรรม อุปกรณ์การพิมพ์	83	28,202.4	20,786.5	1,693.1	338.4	81.0	5.0	120.1	4,872.2	4,872.2
31	การผลิตเครื่องจักรและเครื่องมือไฟฟ้า การผลิตอุปกรณ์และเครื่องมือไฟฟ้า ที่มีได้จัดประเภทไว้ในที่อื่น	2	D	D	D	-	-	-	-	-	-
32	การผลิตอุปกรณ์และเครื่องมือวิทยุ โทรทัศน์ และการสื่อสาร การผลิตอุปกรณ์ที่ใช้ในทางการแพทย์ การวัดความถี่	1	D	D	D	D	-	-	D	D	D
33	และอุปกรณ์ที่ใช้ในทางการเกษตร นาฬิกา และอุปกรณ์ที่ใช้ในทางการเกษตร นาฬิกา	1	D	D	D	D	-	-	D	D	D
35	การผลิตเครื่องอุปโภคบริโภคอื่นๆ การผลิตเครื่องอุปโภคบริโภคอื่นๆ	8	8,508.7	5,821.0	698.7	69.2	480.0	-	72.0	1,292.7	1,292.7
36	การผลิตเฟอร์นิเจอร์ รวมทั้งการผลิตซึ่งมิได้จัดประเภทไว้ในที่อื่น การผลิตเฟอร์นิเจอร์ รวมทั้งการผลิตซึ่งมิได้จัดประเภทไว้ในที่อื่น	82	23,977.0	20,857.2	683.7	92.8	36.0	205.7	1,943.8	1,943.8	1,943.8
37	การนำวัสดุเหลือใช้กลับมาผลิตเป็นวัสดุใหม่ การนำวัสดุเหลือใช้กลับมาผลิตเป็นวัสดุใหม่	1	D	D	D	D	-	-	D	D	D

หมายเหตุ : D หมายถึง ค่าลบที่ไม่ได้บอก  
Note : D means disclosure prohibited.

ที่มา : สำนักงานอุตสาหกรรม พ.ศ.2550 จังหวัดระยอง สำนักงานสถิติแห่งชาติ กระทรวงเทคโนโลยีสารสนเทศและการสื่อสาร  
Source : The 2007 Industrial Census, Ranong Province, National Statistical Office, Ministry of Information and Communication Technology

ตาราง 10 รายรับทั้งสิ้นของสถานประกอบการอุตสาหกรรมผลิตในปี 2549 จำแนกตามหมวดอุตสาหกรรม

TABLE 10 TOTAL RECEIPTS OF MANUFACTURING ESTABLISHMENTS IN 2006 BY DIVISION OF INDUSTRY

รหัส Code	หมวดอุตสาหกรรม	จำนวน สถานประกอบการ Number of establishments	รวม Total	มูลค่าขายผลิต Sales of goods produced	รายรับจาก การขายสินค้า ที่ซื้อเข้ามาขาย ในสภาพเดิม Sales of goods purchased for resale	รายรับจากการ รับจ้างทำ ผลิตสินค้า Receipts for contract and commission work		รายรับจากการ บริการ บำรุงรักษา ซ่อมแซม Receipts for repair and installation work done for others		รายรับจากการ ให้เช่าที่ดิน Receipts for rent on land	รายรับจากการ เช่าอาคาร อาคาร Receipts for rent on building, vehicle, machinery and equipment	เงินปันผล Dividend	ดอกเบี้ย Interest	Division of Industry
						18,816.8	1,864.2	80.0	1,260.2					
รวม		692	7,692,562.2	6,969,106.1	586,319.1	18,816.8	1,864.2	80.0	1,260.2	535.3	55,051.2	Total		
15	การผลิตภัตตาคารและเครื่องดื่ม	282	7,117,568.3	6,403,837.4	581,337.4	17,214.4	-	80.0	1,260.2	535.3	54,990.3	Manufacture of food products and beverages		
16	การผลิตผลิตภัณฑ์ยาสูบ	8	1,614.9	1,614.9	-	-	-	-	-	-	-	Manufacture of tobacco products		
17	การผลิตสิ่งทอ	21	25,791.2	24,613.6	217.6	545.0	415.0	-	-	-	-	Manufacture of textiles		
18	การผลิตเครื่องแต่งกายรวมทั้งการตกแต่งและย้อมสีเส้นด้าย	139	14,981.4	14,816.4	-	120.0	-	-	-	-	-	Manufacture of wearing apparel; dressing and dyeing of fur		
19	การฟอกและตกแต่งหนังและรองเท้ารวมทั้งการผลิตกระเป๋าเดินทาง	4	1,176.2	547.0	-	-	115.2	-	-	-	-	Tanning and dressing of leather; manufacture of luggage, handbags, saddlery, harness and footwear		
20	การผลิตไม้และผลิตภัณฑ์จากไม้และไม่ใช้กลึง ตาวัน เพอร์มัลเจอร์ รวมทั้งการผลิตสิ่งของที่ทำจากพางและวัสดุพลาสติกอื่นๆ	33	162,288.1	158,649.8	3,300.0	10.7	-	-	-	-	-	60.9	Manufacture of wood and of products of wood and cork, except furniture; manufacture of articles of straw and plaiting materials	
22	การพิมพ์โฆษณา การพิมพ์ และการทำสำเนาฉบับที่	12	6,790.9	6,574.0	122.4	-	-	-	-	-	-	-	Publishing, printing and reproduction of recorded media	
25	การผลิตผลิตภัณฑ์พลาสติก	1	D	D	-	-	-	-	-	-	-	-	Manufacture of rubber and plastics products	
26	การผลิตผลิตภัณฑ์จากแร่โลหะ	12	213,712.7	213,704.8	-	7.9	-	-	-	-	-	-	Manufacture of other non-metallic mineral products	
27	การผลิตโลหะขั้นพื้นฐาน	2	D	D	D	-	D	-	-	-	-	-	Manufacture of basic metals	
28	การผลิตผลิตภัณฑ์ที่ทำจากโลหะประดิษฐ์ ยกเว้นเครื่องจักรและอุปกรณ์	83	58,859.9	58,336.5	64.7	402.8	55.9	-	-	-	-	-	Manufacture of fabricated metal products, except machinery and equipment	
31	การผลิตเครื่องจักรและเครื่องอุปกรณ์ไฟฟ้า ซึ่งมิได้ประกอบเข้าไปในที่อื่น	2	D	D	-	D	-	-	-	-	-	-	Manufacture of electrical machinery and apparatus n.e.c.	
32	การผลิตอุปกรณ์และเครื่องอุปกรณ์วิทยุ โทรทัศน์ และการสื่อสาร	1	D	D	-	-	-	-	-	-	-	-	Manufacture of radio, television and communication equipment and apparatus	
33	การผลิตอุปกรณ์ที่ใช้ในทางการแพทย์ การวัดความถี่ และอุปกรณ์ที่ใช้ในทางทัศนศาสตร์ นาฬิกา และอุปกรณ์ที่ใช้ในทางทัศนศาสตร์ นาฬิกา	1	D	D	-	-	-	-	-	-	-	-	Manufacture of medical, precision and optical instruments, watches and clocks	
35	การผลิตเครื่องอุปกรณ์การขนส่งอื่นๆ	8	162,359	140,93.4	840.0	-	1,202.5	-	-	-	-	-	Manufacture of other transport equipment	
36	การผลิตเฟอร์นิเจอร์ รวมทั้งการผลิตสิ่งมี ไม้ตัดประกอบ ไม้ในที่นั่ง	82	482,55.4	475,37.5	162.0	360.0	-	-	-	-	-	-	Manufacture of furniture; manufacturing n.e.c.	
37	การผลิตภัตตาคารและเครื่องดื่ม	1	D	D	-	-	-	-	-	-	-	-	Recycling	

ที่มา : สำนักงานสถิติแห่งชาติ กระทรวงเทคโนโลยีสารสนเทศและการสื่อสาร

Source : The 2007 Industrial Census, Ramong Province, National Statistical Office, Ministry of Information and Communication Technology

Source หมายถึง : D หมายถึง ตัวเลขที่ไม่มีข้อมูล

Note : D means disclosure prohibited.

ตาราง 11 มูลค่าตามบัญชีของทรัพย์สินถาวรในปี 2549 อัญมณีและอัญมณีอุตสาหกรรม  
TABLE 11 BOOK VALUE OF FIXED ASSETS IN 2006 BY DIVISION OF INDUSTRY

รหัส Code	ประเภท Number of establishments	จำนวน Total		มูลค่าตามบัญชีของทรัพย์สินถาวร ณ วันที่ 31 ธันวาคม 2549 Book value of fixed assets 31 Dec. 2006		มูลค่าตามบัญชีของทรัพย์สินถาวร ณ วันที่ 31 ธันวาคม 2548 Book value of fixed assets 31 Dec. 2006		Division of Industry											
		รวม Total	ที่ดิน Land	รวม Total	ที่ดิน Land	รวม Total	ที่ดิน Land												
		จำนวน Number of establishments	มูลค่าตามบัญชีของทรัพย์สินถาวร Book value of fixed assets	จำนวน Number of establishments	มูลค่าตามบัญชีของทรัพย์สินถาวร Book value of fixed assets	จำนวน Number of establishments	มูลค่าตามบัญชีของทรัพย์สินถาวร Book value of fixed assets												
15	การผลิตเครื่องดื่มชูกำลังและเครื่องดื่ม	692	2,373,438.0	619,090.6	702,318.3	518,109.6	306,155.9	42,537.4	144,519.0	40,707.2	2,323,812.1	617,946,418.0	518,323,874.0	272,565,261.0	43,177,015.0	151,381,633.0	38,206,323.0	Total	
16	การผลิตเครื่องดื่มชูกำลัง	282	1,639,714.7	311,032.0	476,177.8	464,421.4	171,542.1	37,056.2	138,783.0	40,702.2	1,644,396.0	309,977,876.0	474,000,083.0	163,479,792.0	38,071,713.0	146,609,883.0	38,202,323.0	Manufacture of food products and beverages	
17	การผลิตสิ่งทอ	8	1,475.3	417.0	425.5	65.0	565.0	-	2.8	-	1,322.0	417,000.0	403,725.0	59,000.0	440,000.0	2,320.0	-	Manufacture of tobacco products	
18	การผลิตสิ่งทอรวมเส้นใยธรรมชาติและเส้นใยสังเคราะห์	21	23,004.4	8,540.0	9,185.0	440.0	4,601.7	145.2	87.5	5.0	21,517.2	8,540,000.0	8,738,250.0	352,000.0	1,304,700.0	711,250.0	4,000.0	Manufacture of textiles	
19	การผลิตเครื่องแต่งกายรวมเส้นใยธรรมชาติและเส้นใยสังเคราะห์	139	123,090.4	65,630.0	46,222.0	2,053.5	8,825.0	195.8	174.2	-	112,444.4	65,480,000.0	57,925,900.0	1,663,800.0	175,170.0	139,570.0	-	Manufacture of wearing apparel, dressing and dyeing of fur	
20	การผลิตไม้และผลิตภัณฑ์ไม้และไม้เนื้ออ่อน ไม้เนื้อแข็ง ไม้เนื้ออ่อน และไม้เนื้อแข็ง	4	2,538.0	500.0	400.0	30.0	1,590.0	18.0	-	-	2,187.8	500,000.0	380,000.0	24,000.0	11,800.0	-	-	Tanning and dressing of leather; manufacture of luggage, handbags, saddlery, harness and footwear	
22	การผลิตสิ่งทอและสิ่งทอรวมเส้นใยธรรมชาติและเส้นใยสังเคราะห์	33	114,831.8	35,838.3	49,284.2	1,543.9	11,296.5	1,769.6	1,190.3	-	107,236.0	34,658,273.0	46,829,584.0	14,090,179.0	8,823,875.0	1,047,807.0	-	Manufacture of wood and of products of wood and cork, except furniture; manufacture of articles of straw and plaiting materials	
25	การผลิตสิ่งทอและสิ่งทอรวมเส้นใยธรรมชาติและเส้นใยสังเคราะห์	12	36,173.4	16,050.0	13,150.0	1,464.8	5,210.0	231.9	66.8	-	34,079.8	15,650,000.0	12,830,000.0	1,173,150.0	4,168,000.0	205,201.0	53,440.0	-	Manufacture of articles of straw and plaiting materials
26	การผลิตสิ่งทอและสิ่งทอรวมเส้นใยธรรมชาติและเส้นใยสังเคราะห์	1	117,992.7	34,588.3	15,196.6	14,377.0	50,554.5	2,353.1	923.2	-	106,190.4	36,978,330.0	13,899,883.0	10,797,464.0	2,118,043.0	659,307.0	-	Manufacture of rubber and plastics products	
27	การผลิตสิ่งทอและสิ่งทอรวมเส้นใยธรรมชาติและเส้นใยสังเคราะห์	2	153,270.2	59,294.3	30,803.3	6,477.0	35,433.7	354.3	1,207.5	-	141,356.6	58,494,348.0	47,978,092.0	5,257,037.0	313,578.0	965,712.0	-	Manufacture of other non-metallic mineral products	
31	การผลิตเครื่องจักรและเครื่องอุปโภคบริโภค	2	153,270.2	59,294.3	30,803.3	6,477.0	35,433.7	354.3	1,207.5	-	141,356.6	58,494,348.0	47,978,092.0	5,257,037.0	313,578.0	965,712.0	-	Manufacture of machinery and equipment	
32	การผลิตเครื่องจักรและเครื่องอุปโภคบริโภค	1	153,270.2	59,294.3	30,803.3	6,477.0	35,433.7	354.3	1,207.5	-	141,356.6	58,494,348.0	47,978,092.0	5,257,037.0	313,578.0	965,712.0	-	Manufacture of electrical machinery and apparatus n.e.c.	
33	การผลิตเครื่องจักรและเครื่องอุปโภคบริโภค	1	153,270.2	59,294.3	30,803.3	6,477.0	35,433.7	354.3	1,207.5	-	141,356.6	58,494,348.0	47,978,092.0	5,257,037.0	313,578.0	965,712.0	-	Manufacture of radio, television and communication equipment and apparatus	
35	การผลิตเครื่องจักรและเครื่องอุปโภคบริโภค	8	64,725.9	36,833.0	16,193.0	6,445.5	3,420.0	154.4	1,638.1	-	61,826.4	36,833,000.0	15,385,250.0	5,243,900.0	137,815.0	1,470,480.0	-	Manufacture of medical, precision and optical instruments, watches and clocks	
36	การผลิตสิ่งทอและสิ่งทอรวมเส้นใยธรรมชาติและเส้นใยสังเคราะห์	82	68,217.7	34,987.6	19,529.0	1,545.6	11,593.4	184.7	377.4	-	64,335.5	35,047,590.0	18,163,273.0	1,237,451.0	9,404,684.0	322,427.0	-	Manufacture of other transport equipment	
37	การผลิตสิ่งทอและสิ่งทอรวมเส้นใยธรรมชาติและเส้นใยสังเคราะห์	1	153,270.2	59,294.3	30,803.3	6,477.0	35,433.7	354.3	1,207.5	-	141,356.6	58,494,348.0	47,978,092.0	5,257,037.0	313,578.0	965,712.0	-	Manufacture of furniture; manufacturing n.e.c.	

หมายเหตุ : D หมายถึง ตัวเลขที่ไม่นับถือ  
Note : D means disclosure prohibited.  
ที่มา : สำนักงานการทะเบียนพาณิชย์ กรมพาณิชย์ กระทรวงพาณิชย์  
Source : The 2007 Industrial Census, Rangong Province, National Statistical Office, Ministry of Information and Communication Technology

ตาราง 12 มูลค่าสินทรัพย์ถาวรที่เปลี่ยนแปลงระหว่าง มกราคม - ธันวาคม 2549 อื่นนอกตามหมวดอุตสาหกรรม

TABLE 12 VALUE OF FIXED ASSETS CHANGE IN JANUARY - DECEMBER 2006 BY DIVISION OF INDUSTRY

รหัส Code	หมวดอุตสาหกรรม	จำนวน สถาน- ประกอบการ Number of establishments	มูลค่าสินทรัพย์ถาวรที่เปลี่ยนแปลง Change in value of fixed assets			Division of Industry
			รวม Total	มูลค่าสินทรัพย์ ถาวรที่ซื้อหรือ ผลิตขึ้นเอง Value of new or cost producing of fixed assets	มูลค่าสินทรัพย์ ถาวรที่ขาย การกำจัด Value of disposal of fixed assets	
	<b>รวม</b>	<b>692</b>	<b>99,165.00</b>	<b>94,108.50</b>	<b>5,056.50</b>	<b>Total</b>
15	การผลิตผลิตภัณฑ์อาหารและเครื่องดื่ม	282	96,757.80	91,701.30	5,056.50	- Manufacture of food products and beverages
16	การผลิตผลิตภัณฑ์ยาสูบ	8	-	-	-	- Manufacture of tobacco products
17	การผลิตสิ่งทอ	21	-	-	-	- Manufacture of textiles
18	การผลิตเครื่องแต่งกาย รวมทั้งการตกแต่งและย้อมสีขนสัตว์	139	-	-	-	- Manufacture of wearing apparel; dressing and dyeing of fur
19	การทอและตกแต่งหนังฟอก รวมทั้งการผลิตกระเป๋าเดินทาง กระเป๋าถือ อานม้า เครื่องขี่มอไซค์ และรองเท้า	4	-	-	-	Tanning and dressing of leather; manufacture of luggage, handbags, saddlery, harness and footwear
20	การผลิตไม้และผลิตภัณฑ์จากไม้และไม้ก๊อก ยกเว้น เฟอร์นิเจอร์ รวมทั้งการผลิตสิ่งของที่ทำจากฟางและวัสดุจากสานอื่น ๆ	33	137.1	137.1	-	Manufacture of wood and of products of wood and cork, except furniture; manufacture of articles of straw and plaiting materials
22	การพิมพ์โฆษณา การพิมพ์ และการทำสำเนาสื่อบันทึก	12	-	-	-	- Publishing, printing and reproduction of recorded media
25	การผลิตผลิตภัณฑ์ยางและพลาสติก	1	-	-	-	- Manufacture of rubber and plastics products
26	การผลิตผลิตภัณฑ์จากแร่โลหะ	12	2,019.80	2,019.80	-	- Manufacture of other non-metallic mineral products
27	การผลิตโลหะขั้นมูลฐาน	2	-	-	-	- Manufacture of basic metals
28	การผลิตผลิตภัณฑ์ที่ทำจากโลหะประดิษฐ์ ยกเว้นเครื่องจักรและอุปกรณ์	83	-	-	-	- Manufacture of fabricated metal products, except machinery and equipment
31	การผลิตเครื่องจักรและเครื่องอุปกรณ์ไฟฟ้า ซึ่งมีได้จัดประเภทไว้ในที่อื่น	2	-	-	-	- Manufacture of electrical machinery and apparatus n.e.c.
32	การผลิตอุปกรณ์และเครื่องอุปกรณ์วิทยุ โทรทัศน์ และการสื่อสาร	1	-	-	-	- Manufacture of radio, television and communication equipment and apparatus
33	การผลิตอุปกรณ์ที่ใช้ในทางการแพทย์ การวัดความถี่ และอุปกรณ์ที่ใช้ในทางทัศนศาสตร์ นาฬิกา	1	-	-	-	Manufacture of medical, precision and optical instruments, watches and clocks
35	การผลิตเครื่องอุปกรณ์การขนส่งอื่น ๆ	8	-	-	-	- Manufacture of other transport equipment
36	การผลิตเฟอร์นิเจอร์ รวมทั้งการผลิตซึ่งมีได้จัดประเภทไว้ในที่อื่น	82	0.3	0.3	-	- Manufacture of furniture; manufacturing n.e.c.
37	การนำผลิตภัณฑ์กลับมาผลิตเป็นวัตถุดิบใหม่	1	D	D	-	- Recycling

หมายเหตุ : D หมายถึง ค่าลบที่ไม่ได้โดย

Note : D means disclosure prohibited.

ที่มา : สำมะโนอุตสาหกรรม พ.ศ.2550 จังหวัดระยอง สำนักงานสถิติแห่งชาติ กระทรวงเทคโนโลยีสารสนเทศและการสื่อสาร

Source : The 2007 Industrial Census, Rayong Province, National Statistical Office, Ministry of Information and Communication Technology



*ภาคผนวก*  
*APPENDIX*

## ภาคผนวก ก

### ระเบียบวิธี

#### 1. แผนการสุ่มตัวอย่าง

##### 1.1 สถานประกอบการที่มีคนทำงานระหว่าง 1 – 10 คน

แผนการสุ่มตัวอย่างที่ใช้เป็นแบบ Stratified Systematic Sampling โดยมีประเภทอุตสาหกรรมเป็นสตราตัม สถานประกอบการเป็นหน่วยตัวอย่าง

##### 1.1.1 การจัดสตราตัม

ประเภทอุตสาหกรรม ( รหัส 4 หลัก ) เป็นสตราตัม มีจำนวนทั้งสิ้นมี 127 สตราตัม และในแต่ละสตราตัม ได้แบ่งออกเป็น 4 กลุ่ม ตามจำนวนคนทำงาน ดังนี้

กลุ่มที่	1	2	3	4
จำนวนคนทำงาน	1	2-3	4-5	6-10

##### 1.1.2 การเลือกตัวอย่าง

ได้ทำการเลือกสถานประกอบการตัวอย่างในแต่ละสตราตัมและกลุ่มสถานประกอบการด้วยวิธีการสุ่มแบบมีระบบ อย่างอิสระต่อกัน ได้จำนวนสถานประกอบการตัวอย่างทั้งสิ้น 356 แห่ง จากทั้งสิ้น 692 แห่ง

##### 1.2 สถานประกอบการที่มีคนทำงานตั้งแต่ 11 คนขึ้นไป

ไม่มีการเลือกสถานประกอบการตัวอย่าง ซึ่งทำการเจนนับสถานประกอบการทุกแห่ง จำนวนทั้งสิ้น 356 แห่ง โดยได้แบ่งสถานประกอบการออกเป็น 10 กลุ่ม ตามจำนวนคนทำงาน ดังนี้

กลุ่มที่	5	6	7	8	9	10	11	12	13	14
จำนวนคนทำงาน	11-15	16-20	21-25	26-30	31-50	51-100	101-200	201-500	501-1,000	≥ 1,001

ดังนั้น จำนวนสถานประกอบการที่ต้องเจนนับทั้งสิ้น 356 แห่ง จากทั้งสิ้น 692 แห่ง ซึ่งกระจายไปตามกลุ่มสถานประกอบการ เป็นดังนี้

กลุ่มที่	รวม	1	2	3	4	5	6	7	8	9	10	11	12	13	14
จำนวนสถาน- ประกอบการตัวอย่าง	356	90	98	38	47	23	13	10	7	13	3	7	3	2	2

## 2. วิธีการประมาณผล

ในระดับจังหวัดได้นำเสนอผลการสำรวจ จำแนกตามประเภทอุตสาหกรรมรหัส 2 หลัก และกลุ่มสถานประกอบการ ( จำนวนคนทำงาน ) 6 กลุ่ม คือ

กลุ่มที่	1	2	3	4	5	6
จำนวนคนทำงาน	1 – 15	16 – 25	26 – 30	31 – 50	51 – 200	≥ 201

ในการประมาณค่า กำหนดให้

$$p = 1, 2, 3, \dots, n_{jm} \quad (\text{สถานประกอบการตัวอย่าง})$$

$$m = 1, 2, 3, \dots, 14 \quad (\text{กลุ่มสถานประกอบการ})$$

$$l = 1, 2, 3, \dots, 23 \quad (\text{ประเภทอุตสาหกรรม รหัส 2 หลัก})$$

$$j = 1, 2, 3, \dots, 127 \quad (\text{ประเภทอุตสาหกรรม รหัส 4 หลัก})$$

### 2.1 การหาค่ายอดรวม และการหาค่าประมาณยอดรวม

2.1.1 สูตรการประมาณค่ายอดรวมของลักษณะที่ต้องการศึกษา  $X$  สำหรับสถานประกอบการที่มีคนทำงานระหว่าง 1–10 คน กลุ่มสถานประกอบการ  $m$  ประเภทอุตสาหกรรม  $l$  คือ

$$\hat{X}_{lm} = \sum_{j=1}^{A_l} \hat{X}_{jm} \quad \dots\dots\dots(1)$$

โดยที่  $\hat{X}_{jm}$  คือ ค่าประมาณยอดรวมของลักษณะที่ต้องการศึกษา  $X$  สำหรับสถานประกอบการที่มีคนทำงานระหว่าง 1 – 10 คน กลุ่มสถานประกอบการ  $m$  ประเภทอุตสาหกรรม  $j$  ซึ่ง

$$\hat{X}_{jm} = \sum_{p=1}^{n_{jm}} w_{jmp} x_{jmp}$$

$x_{jmp}$  คือ ค่าของลักษณะที่ต้องการศึกษา  $X$  ของสถานประกอบการตัวอย่าง  $p$  กลุ่มสถานประกอบการ  $m$  ประเภทอุตสาหกรรม  $j$

$w_{jmp}$  คือ ค่าถ่วงน้ำหนักของกลุ่มสถานประกอบการ  $m$  ประเภทอุตสาหกรรม  $j$  ซึ่ง

$$w_{jmp} = \frac{N_{jm}}{n_{jm}}$$

$N_{jm}$  คือ จำนวนสถานประกอบการทั้งสิ้น สำหรับสถานประกอบการที่มีคนทำงานระหว่าง 1 – 10 คน กลุ่มสถานประกอบการ  $m$  ประเภทอุตสาหกรรม

$n_{jm}$  คือ จำนวนสถานประกอบการที่จ้างนับได้ทั้งสิ้น สำหรับสถานประกอบการที่มี  
 คนทำงาน ระหว่าง 1 – 10 คน กลุ่มสถานประกอบการ  $m$  ประเภท  
 อุตสาหกรรม  $j$

$A_l$  คือ จำนวนประเภทอุตสาหกรรม รหัส 4 หลักทั้งสิ้น ที่ประกอบกันเป็นประเภท  
 อุตสาหกรรม รหัส 2 หลัก ในแต่ละประเภทอุตสาหกรรม  $l$

2.1.2 สูตรค่ายอดรวมของลักษณะที่ต้องการศึกษา  $X$  สำหรับสถานประกอบการที่มีคนทำงานตั้งแต่  
 11 คนขึ้นไป กลุ่มสถานประกอบการ  $m$  ประเภทอุตสาหกรรม  $l$  คือ

$$X_{lm} = \sum_{j=1}^{A_l} \sum_{p=1}^{M_{jm}} x_{jmp} \dots\dots\dots(2)$$

โดยที่  $M_{jm}$  คือ จำนวนสถานประกอบการทั้งสิ้น สำหรับสถานประกอบการที่มีคนทำงานตั้งแต่ 11  
 คนขึ้นไป กลุ่มสถานประกอบการ  $m$  ประเภทอุตสาหกรรม  $j$

2.1.3 สูตรค่ายอดรวม และสูตรการประมาณค่ายอดรวมของลักษณะที่ต้องการศึกษา  $X$  สำหรับสถาน-  
 ประกอบการ ประเภทอุตสาหกรรม  $l$  ของแต่ละกลุ่มสถานประกอบการที่ต้องการนำเสนอผล มี  
 จำนวน 6 กลุ่ม คือ

กลุ่ม		ระดับจังหวัด
1. 1 – 15 คน	$m = 1, 2, 3, 4, 5$	$\hat{X}'_{l1} = \sum_{m=1}^4 \hat{X}_{lm} + X_{l5}$
2. 16 – 25 คน	$m = 6, 7$	$X'_{l2} = \sum_{m=6}^7 X_{lm}$
3. 26 – 30 คน	$m = 8$	$X'_{l3} = X_{l8}$
4. 31 – 50 คน	$m = 9$	$X'_{l4} = X_{l9}$
5. 51 – 200 คน	$m = 10, 11$	$X'_{l5} = \sum_{m=10}^{11} X_{lm}$
6. $\geq 201$ คน	$m = 12, 13, 14$	$X'_{l6} = \sum_{m=12}^{14} X_{lm}$

### 3. วิธีการเก็บรวบรวมข้อมูล

การเก็บรวบรวมข้อมูลใช้วิธีส่งเจ้าหน้าที่ ซึ่งเป็นข้าราชการและลูกจ้างของสำนักงานสถิติแห่งชาติ ออกไป ทำการสัมภาษณ์เจ้าของผู้ประกอบการหรือผู้ที่ได้รับมอบหมายให้ตอบข้อมูลของสถานประกอบการ อุตสาหกรรมการผลิต ในระหว่าง เดือน กรกฎาคม-กันยายน 2550

### 4. ความคลาดเคลื่อนของข้อมูล

ข้อมูลที่น่าเสนอไว้ในรายงานฉบับนี้ อาจมีความคลาดเคลื่อนอยู่บ้าง ความคลาดเคลื่อนดังกล่าวเป็น ความคลาดเคลื่อนจากการเลือกตัวอย่าง (Sampling error) และความคลาดเคลื่อนที่เกิดจากสาเหตุอื่น (Non-Sampling error) เช่น ผู้ตอบไม่ให้ข้อมูลตามความเป็นจริง ข้อมูลในแบบสอบถามไม่ครบถ้วน การลงรหัส ผิดพลาดหรือการบันทึกข้อมูลผิดพลาด เป็นต้น อย่างไรก็ตาม สำนักงานสถิติแห่งชาติได้พยายามควบคุมให้ข้อมูลมี ความคลาดเคลื่อนน้อยที่สุด จึงขอให้ผู้ใช้ข้อมูลใช้ข้อมูลด้วยความระมัดระวังตามสมควร

### 5. การปิดตัวเลข

ผลรวมของแต่ละจำนวนอาจไม่เท่ากับยอดรวมทั้งนี้เนื่องจากการปิดเศษ

## ภาคผนวก ข

### คำนิยาม

#### แนวคิดและคำนิยาม

##### 1. สถานประกอบการอุตสาหกรรมการผลิต

หมายถึง สถานประกอบการที่ดำเนินกิจการเกี่ยวกับการผลิต ซึ่งหมายถึงการเปลี่ยนรูปวัตถุดิบให้เป็นผลิตภัณฑ์ชนิดใหม่ด้วยเครื่องจักรกลหรือเคมีภัณฑ์ โดยไม่คำนึงถึงว่างานนั้นทำด้วยเครื่องจักรหรือด้วยมือ หรือทำในโรงงาน โรงซ่อม หรือ เคหะสถาน หรือผลิตภัณฑ์นั้นขายส่งหรือขายปลีกก็ตาม การประกอบชิ้นส่วนของผลิตภัณฑ์ที่ผลิตขึ้นนับว่าเป็นการผลิตด้วย

##### 2. การจำแนกประเภทอุตสาหกรรมการผลิต

ในการจัดทำสำมะโนอุตสาหกรรม พ.ศ.2550 ได้จำแนกประเภทอุตสาหกรรมการผลิตตามกิจกรรมทางเศรษฐกิจทุกประเภทตามมาตรฐานสากล (International Standard Industrial Classification of All Economic Activities : ISIC Rev.3.0) ซึ่งอุตสาหกรรมการผลิตจัดอยู่ในประเภท D : การผลิต

การจัดจำแนกโครงสร้างประเภทอุตสาหกรรมการผลิต เป็นดังนี้

หมวด ได้แก่ กลุ่มอุตสาหกรรม ซึ่งแบ่งเป็นกลุ่มย่อยจากประเภท และใช้แทนด้วยเลขรหัส 2 ตัวแรก ตั้งแต่ รหัส 15 – 37 รวม 23 หมวด

##### 3. รูปแบบการจัดตั้งตามกฎหมาย

###### 3.1 ส่วนบุคคล ห้างหุ้นส่วนสามัญที่ไม่เป็นนิติบุคคล

หมายถึง สถานประกอบการที่มีเจ้าของเป็นบุคคลธรรมดา คนเดียวหรือหลายคนรวมกัน และให้หมายรวมถึงห้างหุ้นส่วนสามัญที่ไม่จดทะเบียนเป็นนิติบุคคลด้วย

###### 3.2 ห้างหุ้นส่วนสามัญนิติบุคคล ห้างหุ้นส่วนจำกัด

หมายถึง สถานประกอบการที่จัดตั้งขึ้น โดยมีบุคคลตั้งแต่ 2 คนขึ้นไป ร่วมทุนกันเพื่อประกอบการผลิตและมีความรับผิดชอบร่วมกัน โดยการจดทะเบียนตามกฎหมาย

###### 3.3 บริษัทจำกัด บริษัทจำกัด (มหาชน)

**บริษัทจำกัด** หมายถึง สถานประกอบการที่จัดตั้งขึ้นโดยผู้ริเริ่มคณะหนึ่ง และได้จดทะเบียนถูกต้องตามกฎหมาย โดยมีผู้ริเริ่มดำเนินการอย่างน้อย 7 คนขึ้นไป

**บริษัทจำกัด (มหาชน)** หมายถึง สถานประกอบการที่จัดตั้งขึ้นโดยการจดทะเบียนจัดตั้งบริษัท การควบบริษัท หรือการแปรสภาพบริษัท และวัตถุประสงค์ที่จะขายหุ้นต่อประชาชน โดยมีผู้ริเริ่มดำเนินการตั้งแต่ 15 คนขึ้นไป

###### 3.4 ส่วนราชการ รัฐวิสาหกิจ

หมายถึง สถานประกอบการที่รัฐบาลเป็นเจ้าของหรือมีทุนอยู่ด้วยไม่น้อยกว่าร้อยละ 50 ของทุนทั้งหมด ในที่นี้หมายถึงรวมถึงสถานประกอบการที่ดำเนินการโดยรัฐบาลด้วย ได้แก่ เรือนจำ โรงฆ่าสัตว์ องค์กรฟอกหนัง องค์กรแก้ว เป็นต้น

### 3.5 สหกรณ์

หมายถึง สถานประกอบการที่จัดตั้งขึ้นในรูปของสหกรณ์ โดยจดทะเบียนถูกต้องตามกฎหมายว่าด้วยสหกรณ์ โดยมีผู้ก่อตั้งไม่น้อยกว่า 10 คน

### 3.6 รูปแบบอื่น ๆ

หมายถึง สถานประกอบการที่จัดตั้งในรูปแบบอื่น ๆ นอกเหนือจากที่กล่าวแล้วข้างต้น เช่น สมาคม สโมสร กลุ่มแม่บ้าน เป็นต้น

## 4. รูปแบบการจัดตั้งทางเศรษฐกิจ

### 4.1 สำนักงานแห่งเดียว

หมายถึง สถานประกอบการที่ไม่เป็นสาขาหรือหน่วยงานย่อยของสถานประกอบการอื่น และไม่มีสาขา หรือหน่วยงานย่อยอื่น

### 4.2 สำนักงานใหญ่

หมายถึง สถานประกอบการที่เป็นเจ้าของและควบคุมกิจการของสถานประกอบการอื่นที่เป็นสำนักงานสาขา หรือหน่วยงานย่อย

### 4.3 สำนักงานสาขา

หมายถึง สถานประกอบการที่เป็นสาขาหรือหน่วยงานย่อยของสถานประกอบการอื่นที่เป็นสำนักงานใหญ่

## 5. ทุนจดทะเบียน

ทุนจดทะเบียนหรือทุนรับอนุญาต หมายถึง ทุนดำเนินการซึ่งผู้เริ่มก่อการได้ระบุนำไว้เมื่อจดทะเบียนจัดตั้งเป็นนิติบุคคลหรือทุนที่ได้รับอนุญาตเมื่อจัดตั้งเป็นนิติบุคคล ทุนนี้ไม่ได้แสดงถึงเงินที่ได้รับจากผู้ถือหุ้นแต่เป็นการแสดงถึงความประสงค์ของผู้เริ่มก่อการว่าจะมีทุนดำเนินการเป็นจำนวนเงินเท่าใด

## 6. อัตราการใช้กำลังการผลิต

หมายถึง สัดส่วนระหว่างปริมาณผลผลิตจริงกับกำลังการผลิตสูงสุด ที่สามารถผลิตได้ในช่วงเวลาหนึ่ง กำหนดโดยปริมาณการผลิตจริงหารด้วยกำลังการผลิต

## 7. คนทำงาน

หมายถึง คนที่ทำงานในสถานประกอบการทั้งที่ได้รับเงินเดือนและไม่ได้รับเงินเดือน ที่สถานประกอบการ มีอยู่ตามปกติ รวมทั้งผู้ที่ปกติทำงานอยู่ในสถานประกอบการแห่งนี้ แต่ในวันดังกล่าวไม่ได้มาทำงานเนื่องจากเจ็บป่วย ลาหยุด พักผ่อน โดยได้รับค่าจ้าง/เงินเดือน

### คนทำงาน ประกอบด้วย

#### 1) คนทำงานโดยไม่ได้รับค่าจ้าง เงินเดือน

หมายถึง เจ้าของกิจการหรือหุ้นส่วนที่ทำงานให้สถานประกอบการ โดยไม่ได้รับค่าจ้าง เงินเดือน และผู้ที่อาศัยอยู่ในครัวเรือนของเจ้าของกิจการ หรือหุ้นส่วน หรือบุคคลอื่น ที่ทำงานให้กับสถานประกอบการอย่างน้อยสัปดาห์ละ 20 ชั่วโมง โดยไม่ได้รับค่าจ้าง เงินเดือนเป็นประจำ

## 2) ลูกจ้างในกรรมวิธีการผลิต

หมายถึง ลูกจ้างทั้งหมดที่ทำงานเกี่ยวข้องโดยตรงกับการผลิตในขั้นตอนต่าง ๆ หรือกิจกรรมที่เกี่ยวข้องกับการผลิต โดยได้รับค่าจ้างเงินเดือน

**ผู้ปฏิบัติงานมีฝีมือ** หมายถึง ผู้ที่ทำงานด้านการผลิตซึ่งเคยได้รับการฝึกฝนอบรมมาก่อนอย่างน้อย 3 เดือน หรือผู้มีประสบการณ์ในการทำงาน 5 ปี ขึ้นไปในงานเฉพาะที่ทำอยู่ เช่น ช่างนาช่างดูแลเครื่องจักร ผู้ผลิตหรือติดตั้งอุปกรณ์ ผู้เดินเครื่องจักร ผู้ประกอบชิ้นส่วนต่าง ๆ เป็นต้น

**ผู้ปฏิบัติงานไม่มีฝีมือ** หมายถึง ผู้ที่ทำงานด้านการผลิตที่ได้รับการฝึกงาน ก่อนปฏิบัติงานน้อยกว่า 2 สัปดาห์ เช่น พนักงานทำความสะอาดเครื่องจักร

## 3) ลูกจ้างอื่น ๆ

หมายถึง ลูกจ้างทั้งหมดคนนอกเหนือจากลูกจ้างในกรรมวิธีการผลิต รวมถึงผู้ปฏิบัติงาน นักบริหาร นักวิชาการ เสมียนพนักงาน เช่น ผู้จัดการ ผู้อำนวยการ และกรรมการบริหารที่ได้รับค่าจ้าง เงินเดือน ผู้ปฏิบัติงานในห้องทดลองและนักวิจัย พนักงานพิมพ์ดีด พนักงานบัญชี และพนักงานขาย เป็นต้น

**ไม่รวมคนทำงาน ดังต่อไปนี้**

- (1) ผู้บริหารหรือผู้ถือหุ้นที่ได้รับเบี้ยประชุมเป็นครั้งคราว
- (2) คนทำงานของสถานประกอบการอื่นที่มาปฏิบัติงานประจำที่สถานประกอบการแห่งนี้
- (3) คนทำงานที่รับงานไปทำที่บ้านแล้วนำมาส่งโดยไม่ได้นำวัสดุ อุปกรณ์ (หรือถ้ามีการใช้เครื่องมือส่วนตัวเล็กน้อยได้ เช่น มีด เข็ม ด้าย)
- (4) คนงานที่ทำงานเป็นระยะเวลานาน เช่น ลาไปราชการทหาร
- (5) คนที่สถานประกอบการจ้างมาทำงานเฉพาะอย่างเป็นประจำ เช่น กรรมกรที่จ้างมาขนของ พนักงานเดินตลาดหรือตัวแทนขายที่ไม่มีเงินเดือนประจำ

## 8. ค่าตอบแทนแรงงาน

### 8.1 ค่าจ้าง เงินเดือน

หมายถึง เงินที่นายจ้างหรือสถานประกอบการจ่ายให้ลูกจ้าง ในระหว่างเดือนมกราคม - เดือนธันวาคม 2549 (ก่อนหักภาษีเงินได้บุคคลธรรมดา เงินสมทบกองทุนประกันสังคมในส่วนของลูกจ้างต้องจ่ายค่าประกันชีวิต และรายจ่ายอื่น ๆ ของลูกจ้าง) ตามข้อตกลงการจ้างแรงงาน โดยอาจจ่ายตามเงื่อนไขของระยะเวลาหรือจ่ายตามปริมาณงาน

### 8.2 ค่าล่วงเวลา โบนัส เงินรางวัลพิเศษ เงินเพิ่มค่าครองชีพ ค่านายหน้า

หมายถึง เงินนอกเหนือจากค่าจ้าง เงินเดือน ที่สถานประกอบการจ่ายให้แก่ลูกจ้างเป็นค่าตอบแทนในการทำงาน

### 8.3 สวัสดิการและผลประโยชน์ตอบแทนอื่น ๆ

หมายถึง ผลประโยชน์ตอบแทนแรงงานที่นายจ้างหรือสถานประกอบการจ่าย หรือบริการให้แก่ลูกจ้าง ได้แก่ ค่าตอบแทนแรงงานที่จ่ายเป็นสิ่งของหรือผลผลิต และสวัสดิการที่นายจ้างจัดหาหรือบริการลูกจ้าง เช่น อาหาร เครื่องดื่ม บ้านพักคนงาน ค่าเช่าบ้าน ค่าซ่อมแซมที่อยู่อาศัย ค่ารักษาพยาบาล บริการดูแลบุตร พาหนะรับส่งมาทำงาน บันเทิงหรือนันทนาการต่าง ๆ ที่จัดให้ลูกจ้าง เป็นต้น ทั้งนี้ไม่รวมเสื้อผ้า เครื่องแบบที่ใช้เฉพาะในการปฏิบัติงาน (ค่าเสื้อผ้า เครื่องแบบ ที่ใช้เฉพาะในการปฏิบัติงาน ถือเป็นค่าใช้จ่ายอื่น ๆ ของสถานประกอบการ)



#### 8.4 เงินที่สถานประกอบการจ่ายสมทบเข้ากองทุนเพื่อการประกันสังคม ฯลฯ

หมายถึง เงินที่สถานประกอบการจ่ายสมทบเข้ากองทุนเพื่อการประกันสังคมของทั้งรัฐบาลและเอกชน เพื่อมิให้ลูกจ้างได้รับความเดือดร้อนเมื่อต้องขาดรายได้ไปบางส่วนหรือทั้งหมด อันเนื่องมาจากการเจ็บป่วย หรือประสบอันตรายทั้งในและนอกเวลาทำงาน การคลอดบุตร ทูพพลภาพ การว่างงาน ชราภาพ และเสียชีวิต เงินดังกล่าว เช่น เงินสมทบกองทุนประกันสังคม กองทุนเงินทดแทน กองทุนสำรองเลี้ยงชีพ เป็นต้น

#### 9. ค่าซื้อวัตถุดิบและวัสดุประกอบที่ใช้ในการผลิต

หมายถึง มูลค่าของวัตถุดิบและส่วนประกอบที่สถานประกอบการจัดซื้อ หรือได้รับมาจากสำนักงานใหญ่ ในระหว่างเดือนมกราคม - เดือนธันวาคม 2549 เพื่อใช้ในการผลิตโดยสถานประกอบการเอง หรือจ้างสถานประกอบการอื่นหรือผู้อื่นทำการผลิต มูลค่าดังกล่าวเป็นมูลค่าที่นำส่งถึงสถานประกอบการ ซึ่งรวมค่าภาษีขาเข้า ค่าขนส่ง ค่าประกันภัย ค่าบรรจุหีบห่อ เป็นต้น

#### 10. ค่าเชื้อเพลิง

หมายถึง มูลค่าของเชื้อเพลิงทุกชนิดที่ซื้อมา เพื่อใช้เป็นเชื้อเพลิงสำหรับพลังงานและความร้อน ไม่รวมเชื้อเพลิงที่เป็นส่วนประกอบของผลิตภัณฑ์ หรือที่ใช้ในการผลิตกระแสไฟฟ้า หรือเชื้อเพลิงที่ได้จากผลพลอยได้ของกิจกรรมการผลิต เช่น ขี้เถ้า เป็นต้น

#### 11. ค่าไฟฟ้าที่ใช้ในการผลิต

คือ มูลค่าไฟฟ้าทั้งหมดที่สถานประกอบการซื้อระหว่างเดือนมกราคม-เดือนธันวาคม 2549 รวมทั้งค่าไฟฟ้าที่ได้รับจากหน่วยพลังงานของสถานประกอบการอื่นแต่อยู่ในเครือข่ายกัน โดยจะต้องประมาณมูลค่าเหมือนกับการซื้อขายโดยปกติ

#### 12. ค่าใช้จ่ายในการบำรุงรักษาและซ่อมแซมเครื่องจักร เครื่องมือฯ

หมายถึง มูลค่าของค่าใช้จ่ายทั้งหมดที่ใช้ในการซ่อมแซมและบำรุงอาคาร และสินทรัพย์ถาวรอื่น เพื่อให้อยู่ในสภาพที่ดีใช้งานต่อไปได้ ทั้งนี้ให้รวมค่าใช้จ่ายในการบำรุงรักษา ซ่อมแซมที่จัดทำโดยสถานประกอบการที่อยู่ในเครือข่ายกันและให้ประมาณมูลค่าในการซ่อมแซมเหมือนกับการว่าจ้างสถานประกอบการอื่นหรือผู้อื่น

#### 13. ค่าซื้อสินค้าที่ซื้อมาจำหน่ายในสภาพเดิม

หมายถึง มูลค่าในการซื้อสินค้าเพื่อนำมาจำหน่ายในสภาพเดิม โดยไม่มีการเปลี่ยนแปลงสภาพ

#### 14. ค่าจ้างเหมาจ่ายให้สถานประกอบการอื่นผลิตสินค้าให้ โดยสถานประกอบการจัดหาวัสดุให้

หมายถึง จำนวนเงินที่จ่ายเป็นค่าจ้างให้กับสถานประกอบการอื่น เพื่อทำการผลิตสินค้า โดยวัตถุดิบและส่วนประกอบในการผลิตเป็นของสถานประกอบการผู้จ้าง

#### 15. มูลค่าสินค้า วัตถุดิบและวัสดุประกอบฯ คงเหลือ

หมายถึง มูลค่าของสินค้า วัตถุดิบและวัสดุประกอบฯ ของสถานประกอบการที่ยังคงเหลืออยู่ โดยไม่คำนึงว่าจะเก็บไว้ ณ ที่ใดก็ตาม

**มูลค่าคงเหลือต้นปี** คือ มูลค่าของสินค้า วัตถุดิบและวัสดุประกอบฯ ที่เหลือมาจากปีก่อน  
เมื่อ 1 มกราคม 2549

**มูลค่าคงเหลือปลายปี** คือ มูลค่าของสินค้า วัตถุดิบและวัสดุประกอบฯ ที่เหลืออยู่เมื่อ 31 ธันวาคม 2549

#### 16. ส่วนเปลี่ยนแปลงมูลค่าสินค้า วัตถุดิบและวัสดุประกอบฯ คงเหลือ

หมายถึง ผลต่างระหว่างมูลค่าคงเหลือปลายปีและมูลค่าคงเหลือต้นปี (มูลค่าปลายปี – มูลค่าต้นปี)

#### 17. ค่าใช้จ่ายอื่น ๆ ของสถานประกอบการ

หมายถึง ค่าใช้จ่ายในการดำเนินกิจการต่าง ๆ ของสถานประกอบการ เช่น ค่าเช่าที่ดิน ค่าเช่าอาคาร และที่ดินฯ ค่าเสื่อมราคาสินทรัพย์ถาวรทุกประเภท ค่าน้ำประปา ค่าไฟฟ้า ค่าไปรษณีย์ ค่าโทรเลข ค่าโทรศัพท์ ค่าทำบัญชี ค่าปรึกษา ค่าดอกเบี้ยจ่าย หนี้สูญ ค่าภาษี ค่าโฆษณา ค่านายหน้า และอื่น ๆ เป็นต้น

#### 18. มูลค่าขายผลผลิต

หมายถึง มูลค่าการจำหน่ายผลิตภัณฑ์ที่สถานประกอบการผลิตขึ้นเองและ/หรือที่สถานประกอบการอื่นผลิตให้ โดยสถานประกอบการเป็นผู้จ่ายค่าวัสดุ และวัสดุประกอบที่ใช้ในการผลิตในระหว่างเดือนมกราคม - เดือนธันวาคม 2549 ทั้งนี้ให้รวมมูลค่าผลผลิตที่สถานประกอบการผลิตเพื่อใช้เอง หรือให้คนทำงาน เป็นส่วนหนึ่งของค่าตอบแทนแรงงาน ผลผลิตที่จัดส่งให้สำนักงานใหญ่ สำนักงานสาขา หรือสำนักงานขายของโรงงาน และรายรับจากการขายผลพลอยได้และเศษวัสดุ

#### 19. รายรับจากการขายสินค้าที่ซื้อมาจำหน่ายในสภาพเดิม

หมายถึง จำนวนเงินที่สถานประกอบการได้รับจากการขายสินค้าที่ซื้อมาจำหน่าย โดยไม่มีการเปลี่ยนแปลงสภาพ

#### 20. ค่ารับจ้างเหมาทำการผลิตสินค้าให้สถานประกอบการอื่น โดยสถานประกอบการเป็นผู้จัดหาวัสดุให้

หมายถึง จำนวนเงินที่ได้รับจากผู้จ้างในการรับจ้างเหมาทำการผลิตสินค้า โดยผู้จ้างจัดหาวัสดุให้ ถ้าเป็นการรับจ้างเหมาผลิตสินค้าให้สถานประกอบการในเครือเดียวกันให้คิดค่าบริการในการผลิตตามราคาตลาด ถ้าประมาณไม่ได้ก็ให้คิดจากค่าใช้จ่ายต่าง ๆ ที่เกิดขึ้นจริง โดยไม่รวมค่าวัสดุที่ผู้จ้างจัดหามาให้

#### 21. รายรับจากการให้บริการ บำรุงรักษา ซ่อมแซมและติดตั้งให้แก่สถานประกอบการอื่น

หมายถึง จำนวนเงินที่สถานประกอบการได้รับจากการให้บริการ บำรุงรักษาซ่อมแซมและติดตั้งเครื่องจักรหรือโรงงานให้กับสถานประกอบการอื่นหรือลูกค้า สำหรับค่าบริการในการให้บริการแก่สถานประกอบการอื่นในเครือเดียวกัน ให้คิดมูลค่าการบริการโดยรวมค่าแรงงาน ค่าดำเนินการ และค่าวัสดุที่ใช้ในการให้บริการ

#### 22. รายรับอื่น ๆ

หมายถึงมูลค่ารายรับอื่น ๆ ของสถานประกอบการ เช่น รายรับจากการขายกากของเสีย หรือวัสดุเหลือใช้ของสถานประกอบการและค่าขายกระแสไฟฟ้า เป็นต้น

### 23. สินทรัพย์ถาวร

หมายถึง สินทรัพย์ที่ปกติมีอายุการใช้งานมากกว่า 1 ปีขึ้นไป เช่น ที่ดิน อาคาร สิ่งก่อสร้าง เครื่องจักร ยานพาหนะ เป็นต้น รวมถึงส่วนเพิ่มเติม ดัดแปลง ปรับปรุง เพื่อยืดอายุการใช้งานหรือเพิ่มประสิทธิภาพ มูลค่าของสินทรัพย์เหล่านี้ ต้องคิดเป็นมูลค่าของสินทรัพย์ถาวรใหม่

สินทรัพย์ถาวร แบ่งออกเป็น

- ที่ดิน
- อาคาร และสิ่งก่อสร้าง
- เครื่องจักร และเครื่องมือ ฯลฯ เช่น เครื่องกำเนิดไฟฟ้า เครื่องมือที่ใช้ในงานโลหะ หรือเหมืองแร่ เครื่องมือก่อสร้าง เครื่องมือที่ใช้ในงานอุตสาหกรรม เช่น รถเครนเครื่องยกและอื่น ๆ ที่คล้ายคลึงกัน เป็นต้น
- ยานพาหนะ ได้แก่ รถยนต์ แทรกเตอร์ รถบรรทุก เป็นต้น
- เครื่องใช้ในสำนักงาน (ครุภัณฑ์) ได้แก่ เครื่องคอมพิวเตอร์ เครื่องคำนวณ เฟอร์นิเจอร์ เครื่องตกแต่งสำนักงาน เป็นต้น
- สินทรัพย์ถาวรอื่น ๆ เช่น ซอฟต์แวร์ ลิขสิทธิ์ สิทธิบัตร เป็นต้น

### 24. มูลค่าสินทรัพย์ถาวรที่ซื้อหรือผลิตขึ้นใช้เองระหว่างปี

หมายถึง สินทรัพย์ถาวรที่สถานประกอบการซื้อมาเพิ่มเติมหรือผลิตขึ้นใช้เอง ระหว่างเดือนมกราคม - เดือนธันวาคม 2549

- **สินทรัพย์ถาวรใหม่** หมายถึง สินทรัพย์ถาวรที่ยังไม่เคยถูกใช้ภายในประเทศมาก่อนที่สถานประกอบการจะซื้อมา โดยไม่คำนึงว่าสินทรัพย์ถาวรนั้นจะถูกใช้ในต่างประเทศมาก่อนหรือไม่
- **สินทรัพย์ถาวรที่ผลิตขึ้นใช้เอง** หมายถึง ค่าใช้จ่ายทั้งหมดที่ใช้ในการสร้างหรือผลิตสินทรัพย์ถาวรขึ้นเพื่อใช้งานในสถานประกอบการ และที่ใช้ในการซ่อมแซมใหญ่ที่สามารถเพิ่มประสิทธิภาพการทำงานหรือยืดอายุการใช้งานของสินทรัพย์ถาวรนั้น ค่าใช้จ่ายดังกล่าว ได้แก่ ค่าแรงงาน ค่าวัสดุ เป็นต้น

### 25. มูลค่าสินทรัพย์ถาวรที่ขายระหว่างปี

หมายถึง มูลค่าตามราคาขายสินทรัพย์ถาวรที่ขายไประหว่าง เดือนมกราคม - เดือนธันวาคม 2549 รวมถึงมูลค่าสินทรัพย์ถาวรที่ใช้แล้วและได้นำไปแลกเปลี่ยนเป็นสินทรัพย์ใหม่โดยการจ่ายเงินเพิ่มขึ้นให้ถือว่าราคาสินทรัพย์เดิม คือ มูลค่าขายสินทรัพย์ถาวรที่ใช้แล้ว และราคาสินทรัพย์เดิมบวกจำนวนเงินที่จ่ายเพิ่ม เป็นมูลค่าซื้อสินทรัพย์ถาวรใหม่ การบันทึกมูลค่าสินทรัพย์ถาวรที่ขายระหว่างปี ให้บันทึกตามราคาที่ขายได้จริง

### 26. ค่าโอนกรรมสิทธิ์

หมายถึง มูลค่าของค่าใช้จ่ายในการโอนสิทธิครอบครองสินทรัพย์ ระหว่างเจ้าของสินทรัพย์นั้นให้กับบุคคลอื่น

## 27. มูลค่าเพิ่ม

คำนวณโดย : มูลค่าเพิ่ม = มูลค่าผลผลิต - ค่าใช้จ่ายชั้นกลาง

มูลค่าผลผลิต หมายถึง รายรับของสถานประกอบการในรอบปี 2549 ซึ่งได้แก่

- (1) มูลค่าขายผลผลิต
- (2) รายรับจากการขายสินค้าที่ซื้อมาจำหน่ายในสภาพเดิม
- (3) รายรับจากการรับจ้างเหมาทำการผลิตสินค้าให้สถานประกอบการอื่น โดยสถานประกอบการ  
จัดหาวัสดุให้
- (4) รายรับจากการให้บริการ บำรุงรักษา ซ่อมแซม และติดตั้ง ให้แก่สถานประกอบการอื่น
- (5) รายรับจากการให้เช่าอาคาร อาคารพร้อมที่ดิน ยานพาหนะ เครื่องจักรและอุปกรณ์ฯ และ

รายรับอื่น ๆ

- (6) ส่วนเปลี่ยนแปลงมูลค่าสินค้าคงเหลือ

ค่าใช้จ่ายชั้นกลาง หมายถึง รายจ่ายที่ใช้ในการดำเนินการในขบวนการผลิตของสถานประกอบการ  
ในรอบปี 2549 ซึ่งได้แก่

- (1) ค่าซื้อวัตถุดิบ และวัสดุประกอบที่ใช้ในการผลิต
- (2) ค่าใช้จ่ายในการผลิต
- (3) ค่าซื้อสินค้าที่ซื้อมาจำหน่ายในสภาพเดิม
- (4) ค่าจ้างเหมาจ่ายให้สถานประกอบการอื่นผลิตสินค้าให้
- (5) ค่าใช้จ่ายในการขาย ของสถานประกอบการ (ค่าโฆษณา ค่าขนส่งสินค้าที่ขาย ค่านายหน้า

ค่าประกันภัย ค่าใช้จ่ายอื่น ๆ)

(6) ค่าใช้จ่ายในการบริหารและดำเนินงานของสถานประกอบการ (ค่าใช้จ่ายอื่น ๆ ในการดำเนิน  
กิจการ หักด้วยค่าเช่าที่ดิน ดอกเบี้ยจ่าย หนี้สูญ ขาดทุนจากการเปลี่ยนแปลงอัตราแลกเปลี่ยนฯ)

- (7) ส่วนเปลี่ยนแปลงมูลค่าวัตถุดิบและวัสดุประกอบฯ คงเหลือ

# คณะผู้จัดทำ CD - ROM

หน่วยงานเจ้าของเรื่อง

สำนักงานสถิติจังหวัดระนอง

โทร. 0 7781 1476

กลุ่มบูรณาการข้อมูลสถิติ

หน่วยงานผลิตและออกแบบ

สำนักสถิติพยากรณ์

โทร. 0 2281 0333 ต่อ 1415 - 1418

