

สำมะโนอุตสาหกรรม พ.ศ.2550

จังหวัดชุมพร

THE 2007 INDUSTRIAL CENSUS

CHUMPHON PROVINCE



E1005F5000000P64B1

สำนักงานสถิติแห่งชาติ



NATIONAL STATISTICAL OFFICE

คำนำ
บทสรุปสำหรับผู้บริหาร
สารบัญตาราง

บทที่ 1 บทนำ

- ✦ ความเป็นมา
- ✦ วัตถุประสงค์
- ✦ ขอบข่ายและคุ้มครอง
- ✦ คาบเวลาอ้างอิง
- ✦ รายการข้อมูลที่เกี่ยวข้อง
- ✦ ประโยชน์ของข้อมูล

บทที่ 2 สรุปข้อมูลที่สำคัญ

- ✦ ข้อมูลทั่วไปของสถานประกอบการอุตสาหกรรมการผลิต
- ✦ ข้อมูลสถิติที่สำคัญ จำแนกตามขนาดของสถานประกอบการและหมวดอุตสาหกรรม

สารบัญตารางสถิติ

- ✦ ภาค 1 ข้อมูลทั่วไปของสถานประกอบการ
 - ✦ ตอนที่ 1 จำแนกตามอำเภอ
 - ✦ ตอนที่ 2 จำแนกตามขนาดของสถานประกอบการ
 - ✦ ตอนที่ 3 จำแนกตามหมวดอุตสาหกรรม
- ✦ ภาค 2 ข้อมูลการดำเนินงานกิจการของสถานประกอบการ
 - ✦ ตอนที่ 1 จำแนกตามขนาดของสถานประกอบการ
 - ✦ ตอนที่ 2 จำแนกตามหมวดอุตสาหกรรม

ภาคผนวก

- ✦ ภาคผนวก ก ระเบียบวิธี
- ✦ ภาคผนวก ข คำนิยาม

คณะผู้จัดทำ CD-ROM
หน่วยงานที่เผยแพร่

ตารางสถิติในรูปแบบ Format Excel

- ✦ ภาค 1 ข้อมูลทั่วไปของสถานประกอบการ
 - ✦ ตอนที่ 1 จำแนกตามอำเภอ
 - ✦ ตอนที่ 2 จำแนกตามขนาดของสถานประกอบการ
 - ✦ ตอนที่ 3 จำแนกตามประเภทอุตสาหกรรม
- ✦ ภาค 2 ข้อมูลการดำเนินงานกิจการของสถานประกอบการ
 - ✦ ตอนที่ 1 จำแนกตามขนาดของสถานประกอบการ
 - ✦ ตอนที่ 2 จำแนกตามประเภทอุตสาหกรรม

หน่วยงานที่เผยแพร่

สำนักสถิติพยากรณ์
สำนักงานสถิติแห่งชาติ
ถนนหลานหลวง เขตป้อมปราบศัตรูพ่าย กทม. 10100
โทรศัพท์ 0 2281 0333 ต่อ 1413
โทรสาร 0 2281 6438
ไปรษณีย์อิเล็กทรอนิกส์ : binfopub@nso.go.th

Distributed by

Statistical Forecasting Bureau,
National Statistical Office,
Larn Luang Rd., Bangkok 10100, THAILAND
Tel. : + 66 2281 0333 ext. 1413
Fax : + 66 2281 6438
E-mail : binfopub@nso.go.th

ปีที่จัดพิมพ์

2551

Published

2008

ISBN 978-974-11-2982-9

คำนำ

ข้อมูลสถิติอุตสาหกรรมการผลิต เป็นข้อมูลที่มีความสำคัญสำหรับการกำหนดนโยบายและวางแผนพัฒนาด้านเศรษฐกิจ และอุตสาหกรรมทั้งในระดับประเทศและระดับจังหวัด สำนักงานสถิติแห่งชาติ ซึ่งเป็นหน่วยงานที่รับผิดชอบในการจัดเก็บข้อมูลทั้งทางด้านเศรษฐกิจและสังคมของประเทศ จำเป็นจะต้องจัดหา ข้อมูลสถิติที่เกี่ยวข้อง เพื่อให้ประเทศมีข้อมูลสถิติพื้นฐานที่สำคัญ และเพื่อให้สอดคล้องกับข้อเสนอแนะขององค์การสหประชาชาติที่เสนอแนะให้จัดทำสำมะโนทุก 10 ปี จึงกำหนดให้มีการจัดทำสำมะโนอุตสาหกรรมขึ้น ซึ่งเป็นการจัดทำครั้งที่ 3 ของประเทศไทย เพื่อให้ทุกภาคสามารถนำข้อมูลไปใช้ประโยชน์ กล่าวคือ ภาครัฐใช้ในการวางแผน กำหนดนโยบาย และทิศทางการพัฒนาเศรษฐกิจด้านอุตสาหกรรมการผลิต ทั้งในระดับประเทศและระดับท้องถิ่น การจัดทำแผนส่งเสริมวิสาหกิจขนาดกลางและขนาดย่อม (SMEs) ใช้ในการจัดทำบัญชีประชาชาติ ใช้ประกอบการพิจารณาจัดโครงสร้างพื้นฐาน เพื่อสนับสนุนและส่งเสริม อุตสาหกรรมผลิตของประเทศได้อย่างมีประสิทธิภาพ สำหรับภาคเอกชนใช้เป็นเครื่องมือสำหรับผู้ประกอบการในการวางแผนธุรกิจ การตัดสินใจลงทุนขยายกิจการขยายสาขา การพิจารณาเปรียบเทียบกับกิจการอื่นๆ การบริหารและควบคุมการดำเนินงานด้านต่าง ๆ ให้มีประสิทธิภาพยิ่งขึ้น และสุดท้ายภาคประชาชนใช้ในการพิจารณาประกอบการตัดสินใจเข้ามาลงทุน การศึกษาวิเคราะห์เชิงลึกเกี่ยวกับอุตสาหกรรมผลิตที่อยู่ในความสนใจ และเรื่องที่เกี่ยวข้อง

ในการจัดทำสำมะโนอุตสาหกรรมครั้งนี้ได้ดำเนินการเก็บรวบรวมข้อมูลเป็น 2 ขั้นตอน คือ ขั้นการเก็บรวบรวมข้อมูลพื้นฐานของสถานประกอบการทุกประเภท และขั้นการเก็บรวบรวมข้อมูลรายละเอียด ซึ่งจะเก็บรวบรวมรายละเอียดเฉพาะการประกอบอุตสาหกรรมการผลิต

รายงานฉบับนี้ เป็นรายงานผลการเก็บรวบรวมข้อมูลรายละเอียดเกี่ยวกับการประกอบกิจการของสถานประกอบการ ซึ่งดำเนินการเก็บรวบรวมข้อมูลระหว่างเดือนกรกฎาคม – กันยายน 2550 ข้อมูลที่นำเสนอเป็นข้อมูลของสถานประกอบการที่มีคนทำงานตั้งแต่ 1 คนขึ้นไปประกอบอุตสาหกรรมผลิต ที่ตั้งอยู่ในเขตเทศบาล และนอกเขตเทศบาลของจังหวัดชุมพร

สำนักงานสถิติแห่งชาติ ขอขอบคุณผู้ประกอบการและผู้เกี่ยวข้องทุกฝ่ายที่ได้ให้ความร่วมมือ ในการให้ข้อมูล ซึ่งเป็นผลให้การปฏิบัติงานครั้งนี้สำเร็จลุล่วงไปด้วยดี

บทสรุปสำหรับผู้บริหาร

ปัจจุบันโครงสร้างการผลิตของประเทศไทยได้เปลี่ยนแปลงจากระบบเศรษฐกิจแบบเกษตรกรรมมาเป็นระบบเศรษฐกิจแบบอุตสาหกรรมมากขึ้น นอกจากนี้จะมีอุตสาหกรรมใหม่ๆ เกิดขึ้นจำนวนมากแล้ว ลักษณะการประกอบอุตสาหกรรมขนาดเล็กและอุตสาหกรรมในครัวเรือนก็มีบทบาทต่อการเจริญเติบโตทางเศรษฐกิจโดยรวมของประเทศมากขึ้น สำนักงานสถิติแห่งชาติ ในฐานะเป็นหน่วยงานที่รับผิดชอบในการเก็บรวบรวมข้อมูลทั้งทางด้านเศรษฐกิจและสังคมของประเทศ จึงกำหนดให้มีการจัดทำสำมะโนอุตสาหกรรม พ.ศ. 2550 ขึ้น ซึ่งนับเป็นครั้งที่ 3 ของประเทศไทยโดยครั้งแรก จัดทำในปี พ.ศ. 2507 และครั้งที่สองในปี พ.ศ. 2540

ในการจัดทำสำมะโนอุตสาหกรรมครั้งนี้ได้ดำเนินการเก็บรวบรวมข้อมูลเป็น 2 ขั้นตอน คือ ขั้นการเก็บรวบรวมข้อมูลพื้นฐานของสถานประกอบการทุกประเภท และขั้นการเก็บรวบรวมข้อมูลรายละเอียด ซึ่งจะเก็บรวบรวมรายละเอียดเฉพาะการประกอบอุตสาหกรรมการผลิต

สำหรับรายงานผลสำมะโนอุตสาหกรรม พ.ศ. 2550 ฉบับนี้เป็นผลการเก็บรวบรวมข้อมูลรายละเอียดเกี่ยวกับการประกอบกิจการของสถานประกอบการในปี 2549 ซึ่งดำเนินการเก็บรวบรวมข้อมูลระหว่างเดือนกรกฎาคม - กันยายน พ.ศ. 2550 ข้อมูลที่นำเสนอเป็นข้อมูลของสถานประกอบการที่มีคนทำงาน ตั้งแต่ 1 คนขึ้นไป ที่ประกอบอุตสาหกรรมการผลิตที่ตั้งอยู่ในเขตเทศบาลและนอกเขตเทศบาลของจังหวัดชุมพร ซึ่งสรุปได้ดังนี้

1. จำนวนสถานประกอบการ พบว่าสถานประกอบการส่วนใหญ่ดำเนินกิจการด้านการผลิตผลิตภัณฑ์อาหารและเครื่องดื่มคิดเป็นร้อยละ 28.4 รองลงมา เป็นกิจการด้านการผลิตเครื่องแต่งกาย รวมทั้งการตกแต่งและซ่อมสีขนสัตว์คิดเป็นร้อยละ 23.5 สถานประกอบการประเภทการผลิตผลิตภัณฑ์ที่ทำจากโลหะประดิษฐ์ ยกเว้นเครื่องจักรและการผลิตเฟอร์นิเจอร์ รวมทั้งการผลิตซึ่งมิได้จัดประเภทไว้ในที่อื่น มีจำนวนใกล้เคียงกัน คิดเป็นสัดส่วนร้อยละ 17.0 และ 15.8 ตามลำดับ สำหรับสถานประกอบการอุตสาหกรรมการผลิตด้านอื่นๆ ซึ่งมีจำนวนไม่มากนักมีสัดส่วนเล็กน้อยกระจายอยู่ระหว่างร้อยละ 0.1 - 4.7

แผนภูมิ ก ร้อยละของสถานประกอบการอุตสาหกรรม การผลิตจำแนกตามหมวดอุตสาหกรรม



2. ขนาดของสถานประกอบการ พบว่าสถานประกอบการส่วนใหญ่ในจังหวัดชุมพรเป็นสถานประกอบการอุตสาหกรรม การผลิตขนาดเล็กที่มีคนทำงานอยู่ในช่วง 1-15 คน ซึ่งมีจำนวนมากถึง 1,291 แห่ง คิดเป็นร้อยละ 95.6 สำหรับสถานประกอบการ ที่มีจำนวนคนทำงาน 16–25 คน และ 26-30 คน มีจำนวนเพียง 22 และ 12 แห่ง คิดเป็นร้อยละ 1.6 และ 0.9 เท่านั้น สำหรับสถานประกอบการที่มีจำนวนคนทำงาน 31-50 คน , 51-200 คน และมากกว่า 200 คน มีสัดส่วนร้อยละ 0.7, 0.7 และ 0.4 ตามลำดับ

แผนภูมิ ข จำนวนสถานประกอบการอุตสาหกรรมการผลิตจำแนกตามขนาดของสถานประกอบการ (จำนวนคนทำงาน)

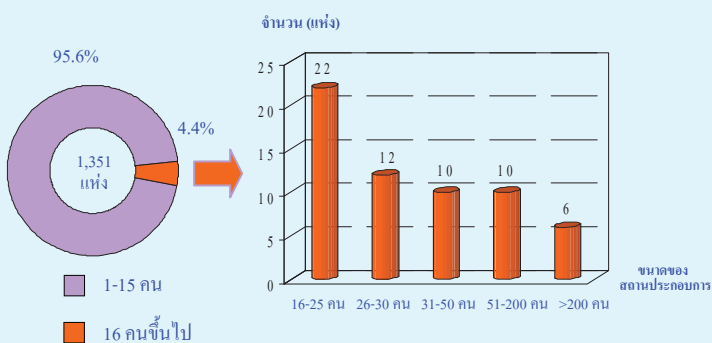

3. รูปแบบการจัดตั้งตามกฎหมาย พบว่า สถานประกอบการอุตสาหกรรมการผลิตส่วนใหญ่มีรูปแบบการจัดตั้งตามกฎหมายประเภทส่วนบุคคล จำนวน 1,250 แห่ง คิดเป็นร้อยละ 92.6 สำหรับสถานประกอบการที่มีรูปแบบการจัดตั้งตามกฎหมายอื่น ๆ มีดังนี้ประเภท บริษัทจำกัด บริษัทจำกัด(มหาชน) มีจำนวนสถานประกอบการ คิดเป็นร้อยละ 3.2 ประเภท ห้างหุ้นส่วนจำกัด ห้างหุ้นส่วนสามัญนิติบุคคล คิดเป็นร้อยละ 2.1 และรูปแบบการจัดตั้งตามกฎหมายประเภทอื่นๆ คิดเป็นร้อยละ 1.6 ตามลำดับ สำหรับสถาน

ประกอบการที่มีรูปแบบ การจัดตั้งตามกฎหมายประเภทส่วนราชการ รัฐวิสาหกิจ และรูปแบบการจัดตั้งประเภทสหกรณ์ มีเพียงเล็กน้อยคือ ประมาณร้อยละ 0.5 และ 0.1 ตามลำดับ

แผนภูมิ ค ร้อยละของสถานประกอบการอุตสาหกรรมการผลิตจำแนกตามรูปแบบการจัดตั้งตามกฎหมาย

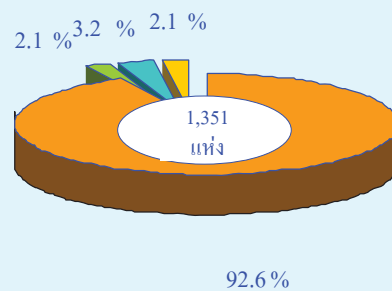

4. รูปแบบการจัดตั้งทางเศรษฐกิจ พบว่า สถานประกอบการอุตสาหกรรมการผลิตเกือบทั้งหมดเป็นสำนักงานแห่งเดียวมีจำนวน 1,329 แห่ง คิดเป็นร้อยละ 98.4 สำหรับสถานประกอบการที่เป็นสำนักงานสาขา มีจำนวน 17 แห่ง คิดเป็นร้อยละ 1.2 และสถานประกอบการที่เป็นสำนักงานใหญ่มีจำนวน 5 แห่ง คิดเป็นร้อยละ 0.4

แผนภูมิ ง ร้อยละของสถานประกอบการอุตสาหกรรมการผลิตจำแนกตามรูปแบบการจัดตั้งทางเศรษฐกิจ

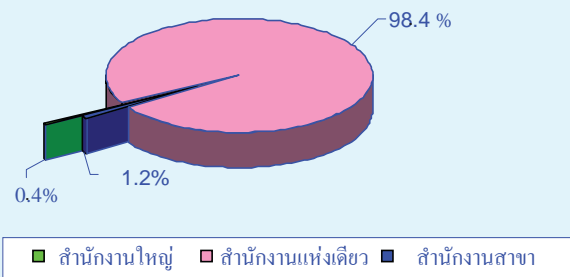

5. **ระยะเวลาในการดำเนินงาน** พบว่า สถานประกอบการอุตสาหกรรมการผลิตในจังหวัดชุมพรส่วนใหญ่มีระยะเวลาในการดำเนินงานในช่วง 10 – 19 ปี คิดเป็นร้อยละ 33.4 รองลงมาเป็นสถานประกอบการที่มีระยะเวลาในการดำเนินงานในช่วง 5–9ปี คิดเป็นร้อยละ 28.0 สำหรับสถานประกอบการที่มีระยะเวลาในการดำเนินงานน้อยกว่า 5 ปี คิดเป็นร้อยละ 25.6 ส่วนที่เหลือเป็นสถานประกอบการที่มีระยะเวลาในการดำเนินงานมาแล้วระหว่าง 20–29 ปี คิดเป็นร้อยละ 9.1 และสถานประกอบการที่ดำเนินงานตั้งแต่ 30 ปีขึ้นไป คิดเป็นร้อยละ 3.9 ตามลำดับ

แผนภูมิ จ ร้อยละของสถานประกอบการอุตสาหกรรม การผลิตจำแนกตามระยะเวลาในการดำเนินงาน

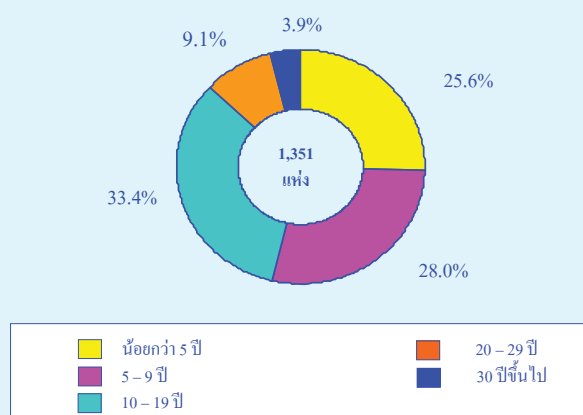

6. **ทุนจดทะเบียน** พบว่าสถานประกอบการที่ไม่มีทุนจดทะเบียนจำนวน 1,297 แห่ง คิดเป็นร้อยละ 96.0 สำหรับสถานประกอบการที่มีทุนจดทะเบียนจำนวน 54 แห่ง คิดเป็นร้อยละ 4.0 โดยแยกเป็นสถานประกอบการที่มีทุนจดทะเบียนต่ำกว่า 10 ล้านบาท ซึ่งมีจำนวนมากที่สุด คิดเป็นร้อยละ 61.1 รองลงมาเป็นสถานประกอบการที่มีทุนจดทะเบียนระหว่าง 10-99 ล้านบาท คิดเป็นร้อยละ 33.3 และสถานประกอบการที่มีทุนจดทะเบียนตั้งแต่ 100 ล้านบาทขึ้นไป คิดเป็นร้อยละ 5.6 ตามลำดับ

แผนภูมิ จ ร้อยละของสถานประกอบการอุตสาหกรรม การผลิตจำแนกตามทุนจดทะเบียน

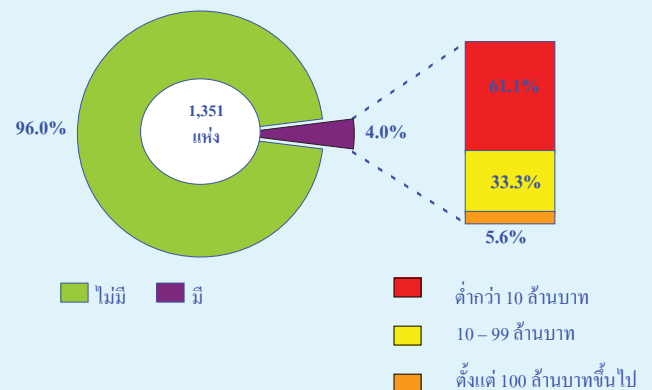

7. **จำนวนคนทำงาน และลูกจ้าง** พบว่า คนทำงานส่วนใหญ่อยู่ในอุตสาหกรรมการผลิตด้านผลิตภัณฑ์อาหารและเครื่องดื่มน คิดเป็นร้อยละ 69.5 รองลงมาเป็นอุตสาหกรรมด้านผลิตภัณฑ์จากแร่โลหะและผลิตภัณฑ์ที่ทำจากโลหะประดิษฐ์ ยกเว้นเครื่องจักรและอุปกรณ์ มีสัดส่วนใกล้เคียงกันคือร้อยละ 5.7 และ 5.6 ตามลำดับ สำหรับอุตสาหกรรม ด้านอื่นๆ นอกเหนือจากที่กล่าวมามีสัดส่วนกระจายอยู่ในช่วงร้อยละ 0.1-4.5

หากพิจารณาจำนวนลูกจ้างตามหมวดอุตสาหกรรมการผลิต พบว่า ลูกจ้างส่วนใหญ่อยู่ในอุตสาหกรรมการผลิตด้านผลิตภัณฑ์อาหารและเครื่องดื่มน คิดเป็นร้อยละ 77.1 รองลงมาเป็นอุตสาหกรรมการผลิตด้านผลิตภัณฑ์ จากแร่โลหะ คิดเป็นร้อยละ 6.4 อุตสาหกรรมการผลิตด้านผลิตภัณฑ์ที่ทำจากโลหะประดิษฐ์ยกเว้นเครื่องจักรและการผลิตเคมีภัณฑ์และผลิตภัณฑ์เคมี มีสัดส่วนใกล้เคียงกันคือร้อยละ 3.5 และ 3.1 ตามลำดับ สำหรับอุตสาหกรรมด้านอื่นๆนอกเหนือจากที่กล่าวมากระจายอยู่ในช่วงร้อยละ 0.1-2.5

**แผนภูมิ ข จำนวนคนทำงานและลูกจ้าง ของสถานประกอบการอุตสาหกรรมการผลิต
จำแนกตามหมวดอุตสาหกรรม**

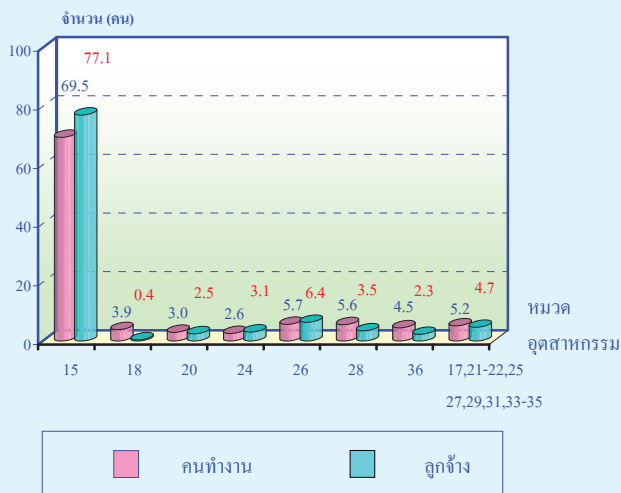

หมายเหตุ : คนทำงาน หมายถึง เจ้าของกิจการห้างหุ้นส่วน คนทำงานโดยไม่ได้รับค่าจ้าง เงินเดือนและลูกจ้าง

8. ค่าตอบแทนแรงงาน พบว่า ค่าตอบแทนแรงงานในจังหวัดชุมพร มีมูลค่ารวมประมาณ 774.9 ล้านบาท ค่าตอบแทนที่ลูกจ้างได้รับเฉลี่ย 93,442 บาทต่อคนต่อปี เมื่อพิจารณาค่าตอบแทนแรงงาน พบว่า ลูกจ้างในสถานประกอบการส่วนใหญ่ปฏิบัติงานในอุตสาหกรรมการผลิตด้านอุปกรณ์ที่ใช้ในทางการแพทย์ การวัดความถี่และอุปกรณ์ที่ใช้ในทางทัศนศาสตร์ นาฬิกา ได้รับค่าตอบแทนแรงงานเฉลี่ยสูงสุดประมาณ 108,285 บาทต่อคนต่อปี รองลงมา เป็นลูกจ้างในอุตสาหกรรม การผลิตด้านผลิตภัณฑ์อาหารและเครื่องดื่ม ได้รับค่าตอบแทนแรงงานเฉลี่ย 100,033 บาทต่อคนต่อปี สำหรับลูกจ้างในสถานประกอบการ การผลิตผลิตภัณฑ์จากแร่โลหะ ได้รับค่าตอบแทนแรงงานเฉลี่ย 89,770 บาทต่อคนต่อปี และลูกจ้างในสถานประกอบการการผลิตหมวดเฟอร์นิเจอร์รวมทั้งการผลิตซึ่งมิได้จัดประเภทไว้ในที่อื่น ได้รับค่าตอบแทนแรงงานเฉลี่ยต่อปีน้อยที่สุดคือ 33,062 บาทต่อคนต่อปี ในขณะที่ลูกจ้างของสถานประกอบการหมวดอุตสาหกรรมอื่นๆ มีรายได้

**เฉลี่ยต่อคนต่อปี อยู่ในช่วง 55,512 บาท ถึง 78,187 บาทต่อคนต่อปี
แผนภูมิ ข ค่าตอบแทนแรงงาน จำแนกตามหมวดอุตสาหกรรม**



9. มูลค่าผลผลิต และมูลค่าเพิ่ม พบว่า มูลค่าผลผลิตและมูลค่าเพิ่มมีความแปรผันไปในทิศทางเดียวกันคือ การผลิตผลิตภัณฑ์อาหารและเครื่องดื่มมีมูลค่าผลผลิตคิดเป็นร้อยละ 82.1 (มูลค่าเพิ่มร้อยละ 72.6) รองลงมา คือ การผลิตเคมีภัณฑ์และผลิตภัณฑ์เคมีมีมูลค่าผลผลิตประมาณร้อยละ 11.0 (มูลค่าเพิ่มร้อยละ 10.0) และการผลิตด้านผลิตภัณฑ์จากแร่โลหะมีมูลค่าผลผลิตคิดเป็นร้อยละ 3.3 (มูลค่าเพิ่มร้อยละ 9.4)

**แผนภูมิ ฅ มูลค่าผลผลิต และมูลค่าเพิ่มของสถานประกอบการอุตสาหกรรมการผลิต
จำแนกตามหมวดอุตสาหกรรม**

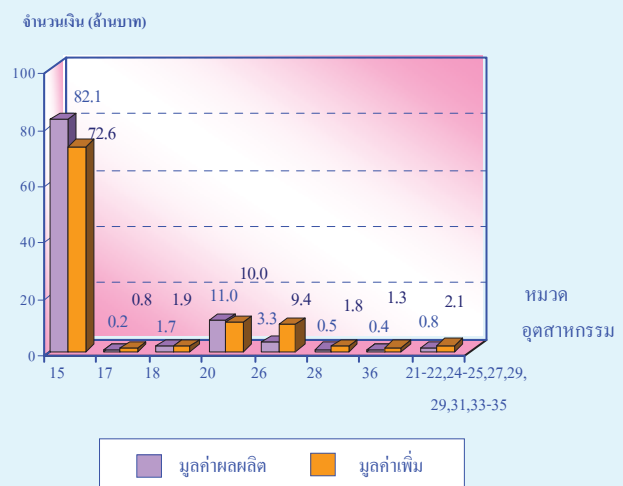

8. สรุปและข้อเสนอแนะ

จากการสัมภาษณ์อุตสาหกรรม 2550 พบว่าสถานประกอบการอุตสาหกรรมการผลิตในจังหวัดชุมพร ส่วนใหญ่ดำเนินกิจการด้านผลิตภัณฑ์อาหารและเครื่องดื่ม ซึ่งเป็นหมวดอุตสาหกรรมที่สร้างมูลค่าผลผลิตสูงสุดในจังหวัด (ร้อยละ 82.1) โดยเป็นสถานประกอบการขนาดเล็ก (มีคนทำงานประมาณ 1-15 คน) มีสถานประกอบการค่อนข้างมั่นคง เนื่องจากมีระยะเวลาในการดำเนินกิจการมาแล้ว 10 ปีขึ้นไป ข้อมูลดังกล่าวสอดคล้องกับสภาพโครงสร้างเศรษฐกิจของจังหวัด ที่มีสาขาการผลิตส่วนใหญ่อยู่ในภาคเกษตรจึงนำผลผลิตทางการเกษตรมาแปรรูป แต่อย่างไรก็ตามกลับพบว่าสัดส่วนมูลค่าผลผลิตส่วนใหญ่ (ร้อยละ 63.4) เป็น

ของสถานประกอบการขนาดใหญ่ ซึ่งมีอยู่เพียงเล็กน้อยเท่านั้น

ดังนั้น หน่วยงานที่เกี่ยวข้องควรพิจารณา กำหนดยุทธศาสตร์หาแนวทาง เพื่อพัฒนาและส่งเสริมอุตสาหกรรมหมวดนี้ เพื่อให้เกิดมูลค่าผลผลิต และมูลค่าเพิ่มสูงขึ้น โดยเฉพาะในสถานประกอบการขนาดเล็กซึ่งมีอยู่จำนวนมาก หากมีการดำเนินการดังกล่าว ก็จะเป็นส่วนหนึ่งของการขับเคลื่อนยุทธศาสตร์การพัฒนาจังหวัด ตามวิสัยทัศน์ของจังหวัดชุมพร ที่กำหนดไว้ว่าเป็น “ศูนย์อุตสาหกรรมเกษตร และท่องเที่ยวชั้นนำของภาคใต้”

สารบัญตาราง

- ตาราง ก จำนวนและร้อยละของสถานประกอบการอุตสาหกรรมการผลิต จำแนกตามอำเภอ
- ตาราง ข จำนวนและร้อยละของสถานประกอบการอุตสาหกรรมการผลิต จำแนกตามลักษณะของสถานประกอบการ
- ตาราง ค จำนวนและร้อยละของสถานประกอบการอุตสาหกรรมการผลิต จำแนกตามหมวดอุตสาหกรรม
- ตาราง ง จำนวนและร้อยละของคนทำงาน ลูกจ้าง และค่าตอบแทนแรงงาน จำแนกตามขนาดของสถานประกอบการ และหมวดอุตสาหกรรม
- ตาราง จ มูลค่าผลผลิต และมูลค่าเพิ่มของสถานประกอบการอุตสาหกรรมการผลิต จำแนกตามขนาดของสถานประกอบการ และหมวดอุตสาหกรรม
- ตาราง ฉ มูลค่าผลผลิต และมูลค่าเพิ่มเฉลี่ยต่อสถานประกอบการ และต่อคนทำงาน จำแนกตามขนาดของสถานประกอบการ และหมวดอุตสาหกรรม

บทที่ 1

บทนำ

1.1 ความเป็นมา

สำนักงานสถิติแห่งชาติได้จัดทำ สำมะโนอุตสาหกรรมขึ้นเป็นครั้งแรกในปี 2507 และครั้งที่ 2 ในปี 2540 โดยมีวัตถุประสงค์เพื่อเก็บรวบรวมข้อมูลเกี่ยวกับจำนวนและลักษณะที่สำคัญของสถานประกอบการอุตสาหกรรมการผลิตทุกขนาดทั่วประเทศ เพื่อใช้ประกอบในการกำหนดนโยบายและวางแผนพัฒนาการลงทุนและปรับปรุงกิจการอุตสาหกรรม การผลิตทั้งในภาครัฐและเอกชน

ในปัจจุบันโครงสร้างการผลิตของประเทศได้เปลี่ยนแปลงจากระบบเศรษฐกิจแบบเกษตรกรรมมาเป็นระบบเศรษฐกิจ แบบอุตสาหกรรมมากขึ้น นอกจากนี้จะมีอุตสาหกรรมใหม่ๆ เกิดขึ้นจำนวนมากแล้ว ลักษณะการประกอบอุตสาหกรรมขนาดเล็กและอุตสาหกรรมในครัวเรือนก็มีบทบาทต่อการเจริญเติบโตทางเศรษฐกิจโดยรวมของประเทศมากขึ้น ข้อมูลโครงสร้างพื้นฐานเกี่ยวกับการประกอบอุตสาหกรรม การผลิต จึงมีความสำคัญสำหรับการกำหนดนโยบาย และวางแผนพัฒนา ด้านเศรษฐกิจและอุตสาหกรรม ทั้งในระดับประเทศและระดับจังหวัดทำให้ความต้องการใช้ข้อมูลดังกล่าวเพิ่มมากขึ้น ทั้งในภาครัฐบาล และเอกชน สำนักงานสถิติแห่งชาติ ซึ่งเป็นหน่วยงานที่รับผิดชอบในการจัดเก็บข้อมูลทั้งทางด้านเศรษฐกิจ และสังคมของประเทศ จำเป็นจะต้องจัดหาข้อมูลสถิติที่เกี่ยวข้องในเรื่องนี้เพื่อให้สอดคล้องกับข้อเสนอแนะขององค์การสหประชาชาติ ที่เสนอแนะให้จัดทำสำมะโนทุก 10 ปี สำนักงานสถิติแห่งชาติ จึงกำหนดให้มีการจัดทำสำมะโนอุตสาหกรรม พ.ศ. 2550 ขึ้น ซึ่งเป็นการจัดทำสำมะโนอุตสาหกรรม ครั้งที่ 3

ของประเทศไทย โดยกำหนดแผนดำเนินการเก็บรวบรวมข้อมูลเป็น 2 ขั้นตอน คือ ขั้นการเก็บรวบรวมข้อมูลพื้นฐานของสถานประกอบการทุกประเภท และขั้นการเก็บรวบรวมข้อมูลรายละเอียด ซึ่งจะเก็บรวบรวมรายละเอียดเฉพาะการประกอบอุตสาหกรรมการผลิต

1.2 วัตถุประสงค์

1.2.1 เพื่อเก็บรวบรวมข้อมูลที่สำคัญทางด้านอุตสาหกรรม การผลิต เช่น จำนวนสถานประกอบการประเภทอุตสาหกรรม จำนวนคนทำงาน ลูกจ้าง ค่าตอบแทนแรงงาน มูลค่าซื้อวัตถุดิบและวัสดุประกอบในการผลิตและค่าใช้จ่ายในการดำเนินงานของสถานประกอบการ มูลค่าขายผลผลิต และรายรับของสถานประกอบการผลิตภัณฑ์ และวัตถุดิบคงเหลือ รวมทั้งมูลค่าสินทรัพย์ถาวรของสถานประกอบการเป็นต้น ข้อมูลเหล่านี้จะเป็นประโยชน์สำหรับภาครัฐใช้พิจารณาประกอบการกำหนดนโยบายเพื่อพัฒนา และส่งเสริมการลงทุนในภาคอุตสาหกรรม การผลิตของประเทศ

1.2.2 เพื่อใช้ในการจัดทำบัญชีประชาชาติ และสร้างตารางปัจจัยการผลิตและผลผลิตของประเทศ

1.3 ขอบข่ายและคุ่มรวม

ขอบข่ายในการเก็บรวบรวมข้อมูล ได้แก่ สถานประกอบการที่ดำเนินกิจกรรมเกี่ยวกับการผลิต ตามการจัดประเภทอุตสาหกรรมตามกิจกรรมทางเศรษฐกิจ ทุกประเภทตาม

มาตรฐานสากล (International Standard Industrial Classification of all Economic Activities : ISIC Rev.3.0)

คัมรวม สถานประกอบการอุตสาหกรรม การผลิตที่มีคนทำงานตั้งแต่ 1 คนขึ้นไปที่ตั้งอยู่ในเขต เทศบาล และนอกเขตเทศบาลของจังหวัดชุมพร

1.4 คาบเวลาอ้างอิง

ข้อมูลเกี่ยวกับจำนวนและลักษณะต่าง ๆ ของ สถานประกอบการที่เก็บรวบรวมเป็นข้อมูลของสถาน ประกอบการที่ดำเนินกิจการในรอบ 12 เดือน (การ ดำเนินกิจการระหว่าง 1 มกราคมถึง 31 ธันวาคม 2549)

1.5 รายการข้อมูลที่เก็บรวบรวม

1.5.1 ข้อมูลทั่วไปของสถานประกอบการ ได้แก่ ชื่อ ที่ตั้ง และสถานที่ติดต่อของสถานประกอบการ รูปแบบการจัดตั้งตามกฎหมาย รูปแบบการจัดตั้งทาง เศรษฐกิจการมีต่างประเทศร่วมลงทุนหรือถือหุ้นเป็น ต้น

1.5.2 คนทำงาน ลูกจ้างและค่าตอบแทนแรงงาน

1.5.3 ต้นทุนการผลิตและค่าใช้จ่ายของ สถาน- ประกอบการ

1.5.4 ผลผลิตและรายรับของสถานประกอบการ

1.5.5 สินทรัพย์ถาวรของสถานประกอบการ

1.5.6 การวิจัย พัฒนา และห้องปฏิบัติการ

1.6 ประโยชน์ของข้อมูล

1.6.1 ใช้ในการวางแผน กำหนดนโยบาย และ ทิศทางการพัฒนาเศรษฐกิจด้านอุตสาหกรรมการผลิต ทั้งในระดับประเทศและระดับท้องถิ่น การจัดทำแผน ส่งเสริมวิสาหกิจขนาดกลางและขนาดย่อม (SMEs) ใช้ในการจัดทำบัญชีประชาชาติ ใช้ประกอบการ พิจารณาจัดหาโครงสร้างพื้นฐาน เพื่อสนับสนุนและ ส่งเสริมอุตสาหกรรมการผลิตของประเทศได้อย่างมี ประสิทธิภาพ

1.6.2 ใช้เป็นเครื่องมือสำหรับผู้ประกอบการ ในการวางแผนธุรกิจ การตัดสินใจลงทุนขยาย กิจการ ขยายสาขา การพิจารณาเปรียบเทียบกับ กิจการอื่นๆ การบริหารและควบคุมการดำเนิน กิจการด้านต่าง ๆ ให้มีประสิทธิภาพยิ่งขึ้น

1.6.3 ใช้ในการพิจารณาประกอบการตัดสินใจ เข้ามาลงทุน การศึกษาวิเคราะห์เชิงลึกเกี่ยวกับ อุตสาหกรรมการผลิตที่อยู่ในความสนใจ และเรื่อง ที่เกี่ยวข้อง

บทที่ 2

สรุปข้อมูลที่สำคัญ

2.1 ข้อมูลทั่วไปของสถานประกอบการ อุตสาหกรรมการผลิต

2.1.1 จำนวนสถานประกอบการ

จากการสำมะโนอุตสาหกรรม พ.ศ.2550 พบว่าในจังหวัดชุมพร มีสถานประกอบการ อุตสาหกรรมการผลิต จำนวน 1,351 แห่ง ส่วนใหญ่อยู่ในอำเภอเมืองชุมพร จำนวน 517 แห่ง คิดเป็นร้อยละ 38.3 รองลงมาคือ อำเภอสวี

มีประมาณร้อยละ 25.3 สำหรับอำเภอท่าแซะ และอำเภอหลังสวน มีสัดส่วนจำนวนสถานประกอบการอุตสาหกรรมการผลิตใกล้เคียงกัน คือ ร้อยละ 11.3 และ 10.4 ตามลำดับ ส่วนที่เหลือคือ อำเภอปะทิว อำเภอพะโต๊ะ อำเภอละแม และอำเภอทุ่งตะโก มีสัดส่วน ร้อยละ 5.8 , 4.2 , 3.5 และ 1.2 ตามลำดับ (ตาราง ก)

ตาราง ก จำนวนและร้อยละของสถานประกอบการอุตสาหกรรมการผลิต จำแนกตามอำเภอ

อำเภอ	จำนวน	ร้อยละ
รวม	1,351	100.0
เมืองชุมพร	517	38.3
ท่าแซะ	153	11.3
ปะทิว	78	5.8
หลังสวน	140	10.4
ละแม	47	3.5
พะโต๊ะ	57	4.2
สวี	342	25.3
ทุ่งตะโก	16	1.2

2.1.2 ขนาดของสถานประกอบการ

เมื่อพิจารณาขนาดของสถานประกอบการ พบว่า สถานประกอบการส่วนใหญ่ในจังหวัด

ชุมพรเป็นสถานประกอบการอุตสาหกรรม การผลิต ขนาดเล็กที่มีคนทำงานอยู่ในช่วง 1-15 คน ซึ่งมีจำนวนมากถึง 1,291 แห่ง คิดเป็นร้อยละ 95.6

สำหรับสถานประกอบการที่มีจำนวน
คนทำงาน 16-25 คน และ 26-30 คนมีจำนวน
เพียง 22 และ 12 แห่ง คิดเป็นร้อยละ 1.6 และ
0.9 เท่านั้น สำหรับสถานประกอบการที่มี
จำนวนคนทำงาน 31-50 คน , 51-200 คน
และมากกว่า 200 คน มีสัดส่วนร้อยละ 0.7, 0.7
และ 0.4 ตามลำดับ (ตาราง ข)

2.1.3 รูปแบบการจัดตั้งตามกฎหมาย

สถานประกอบการอุตสาหกรรมการ
ผลิตส่วนใหญ่มีรูปแบบการจัดตั้งตามกฎหมาย
ประเภทส่วนบุคคล จำนวน 1,250 แห่ง คิดเป็น
ร้อยละ 92.6 สำหรับสถานประกอบการที่มี
รูปแบบการจัดตั้งตามกฎหมายอื่น ๆ มีดังนี้
ประเภทบริษัทจำกัด บริษัทจำกัด (มหาชน)
มีจำนวนสถานประกอบการทั้งสิ้น 43 แห่ง
คิดเป็นร้อยละ 3.2 ประเภทห้างหุ้นส่วนจำกัด
ห้างหุ้นส่วนสามัญนิติบุคคลมี จำนวน 28 แห่ง
คิดเป็นร้อยละ 2.1 และรูปแบบการจัดตั้งตาม
กฎหมายประเภทอื่น ๆ มีจำนวน 22 แห่ง คิดเป็น
ร้อยละ 1.6 ตามลำดับ สำหรับสถาน
ประกอบการที่มีรูปแบบการจัดตั้งตาม
กฎหมายประเภทส่วนราชการ รัฐวิสาหกิจ
และรูปแบบการจัดตั้งประเภทสหกรณ์มีเพียง
เล็กน้อย คือ ประมาณร้อยละ 0.5 และ 0.1
ตามลำดับ (ตาราง ข)

2.1.4 รูปแบบการจัดตั้งทางเศรษฐกิจ

เมื่อพิจารณารูปแบบการจัดตั้งทางเศรษฐกิจ
ของสถานประกอบการ พบว่า สถานประกอบการ
อุตสาหกรรมการผลิตเกือบทั้งหมดเป็นสำนักงาน
แห่งเดียวมีจำนวน 1,329 แห่ง คิดเป็นร้อยละ 98.4
สำหรับสถานประกอบการที่เป็นสำนักงานสาขา
มีจำนวน 17 แห่ง คิดเป็นร้อยละ 1.2 และสถาน
ประกอบการที่เป็นสำนักงานใหญ่มีจำนวน 5 แห่ง
คิดเป็นร้อยละ 0.4 (ตาราง ข)

2.1.5 ระยะเวลาในการดำเนินกิจการ

จากการทำสำมะโนอุตสาหกรรม พ.ศ. 2550
พบว่า สถานประกอบการอุตสาหกรรมผลิตใน
จังหวัดชุมพร ส่วนใหญ่มีระยะเวลาในการดำเนิน
กิจการในช่วง 10 – 19 ปี จำนวน 452 แห่ง คิดเป็น
ร้อยละ 33.4 รองลงมาเป็นสถานประกอบการที่มี
ระยะเวลาในการดำเนินกิจการในช่วง 5 – 9 ปี
จำนวน 378 แห่ง คิดเป็นร้อยละ 28.0 สำหรับ
สถานประกอบการที่มีระยะเวลาในการดำเนิน
กิจการน้อยกว่า 5 ปี มีจำนวน 346 แห่ง คิดเป็น
ร้อยละ 25.6 ส่วนที่เหลือเป็นสถานประกอบการที่
มีระยะเวลาในการดำเนินกิจการมาแล้วระหว่าง
20 – 29 ปี มีจำนวน 122 แห่ง คิดเป็นร้อยละ 9.1
และสถานประกอบการที่ดำเนินกิจการตั้งแต่ 30 ปี
ขึ้นไป มีจำนวน 53 แห่ง คิดเป็นร้อยละ 3.9
ตามลำดับ (ตาราง ข)

ตาราง ข จำนวนและร้อยละของสถานประกอบการอุตสาหกรรมการผลิต จำแนกตามลักษณะของสถาน-
ประกอบการ

ลักษณะของสถานประกอบการ	จำนวน	ร้อยละ
รวม	1,351	100.0
ขนาดของสถานประกอบการ		
1 – 15 คน	1,291	95.6
16 – 25 คน	22	1.6
26 – 30 คน	12	0.9
31 – 50 คน	10	0.7
51 – 200 คน	10	0.7
มากกว่า 200 คน	6	0.4
รูปแบบการจัดตั้งตามกฎหมาย		
ส่วนบุคคล	1,250	92.6
ห้างหุ้นส่วนจำกัด ห้างหุ้นส่วนสามัญนิติบุคคล	28	2.1
บริษัทจำกัด บริษัทจำกัด (มหาชน)	43	3.2
ส่วนราชการ รัฐวิสาหกิจ	7	0.5
สหกรณ์	1	0.1
อื่น ๆ	22	1.6
รูปแบบการจัดตั้งทางเศรษฐกิจ		
สำนักงานแห่งเดียว	1,329	98.4
สำนักงานใหญ่	5	0.4
สำนักงานสาขา	17	1.2
ระยะเวลาในการดำเนินงาน		
น้อยกว่า 5 ปี	346	25.6
5 – 9 ปี	378	28.0
10 – 19 ปี	452	33.4
20 – 29 ปี	122	9.1
ตั้งแต่ 30 ปีขึ้นไป	53	3.9

2.1.6 หมวดอุตสาหกรรม

เมื่อจำแนกตามหมวดอุตสาหกรรมจะเห็นว่าสถานประกอบการส่วนใหญ่ ดำเนินกิจการด้านการผลิตผลิตภัณฑ์อาหารและเครื่องดื่ม มีจำนวน 384 แห่ง คิดเป็นร้อยละ 28.4 รองลงมาเป็นกิจการด้านการผลิตเครื่องแต่งกาย รวมทั้งการตกแต่งและซ่อมสีขนสัตว์ มีจำนวน 318 แห่ง คิดเป็นร้อยละ 23.5

สถานประกอบการประเภทการผลิตผลิตภัณฑ์ที่ทำจากโลหะประดิษฐ์ ยกเว้นเครื่องจักรและการผลิตเฟอร์นิเจอร์ รวมทั้งการผลิตซึ่งมิได้จัดประเภทไว้ในที่อื่น มีจำนวนใกล้เคียงกัน คิดเป็นสัดส่วนร้อยละ 17.0 และ 15.8 ตามลำดับ สำหรับสถานประกอบการอุตสาหกรรมการผลิตด้านอื่น ๆ ซึ่งมีจำนวนไม่มากนักมีสัดส่วนเล็กน้อยกระจายอยู่ระหว่างร้อยละ 0.1 - 4.7 (ตาราง ค)

ตาราง ค จำนวนและร้อยละของสถานประกอบการอุตสาหกรรมการผลิต จำแนกตามหมวดอุตสาหกรรม

หมวดอุตสาหกรรม	จำนวน	ร้อยละ
รวม	1,351	100.0
การผลิตผลิตภัณฑ์อาหารและเครื่องดื่ม	384	28.4
การผลิตสิ่งทอ	24	1.8
การผลิตเครื่องแต่งกาย รวมทั้งการตกแต่งและซ่อมสีขนสัตว์	318	23.5
การผลิตไม้และผลิตภัณฑ์จากไม้และไม้ก๊อก ยกเว้น เฟอร์นิเจอร์ รวมทั้งการผลิตสิ่งของที่มาจากฟางและวัสดุจากสถานอื่น ๆ	63	4.7
การผลิตกระดาษและผลิตภัณฑ์กระดาษ	1	0.1
การพิมพ์โฆษณา การพิมพ์ และการทำสำเนาสื่อบันทึก	17	1.3
การผลิตเคมีภัณฑ์และผลิตภัณฑ์เคมี	7	0.5
การผลิตผลิตภัณฑ์ยางและพลาสติก	6	0.5
การผลิตผลิตภัณฑ์จากแร่ โลหะ	45	3.3
การผลิตโลหะขั้นมูลฐาน	3	0.2
การผลิตผลิตภัณฑ์ที่ทำจากโลหะประดิษฐ์ ยกเว้นเครื่องจักรและอุปกรณ์	229	17.0
การผลิตเครื่องจักรและอุปกรณ์ ซึ่งมีได้จัดประเภทไว้ในที่อื่น	10	0.7
การผลิตเครื่องจักรและเครื่องอุปกรณ์ไฟฟ้า ซึ่งมีได้จัดประเภทไว้ในที่อื่น	6	0.5
การผลิตอุปกรณ์ที่ใช้ในทางการแพทย์ การวัดความถี่ และอุปกรณ์ที่ใช้ในทางทัศนศาสตร์ นาฬิกา	4	0.3
การผลิตยานยนต์ รถพ่วงและรถกึ่งรถพ่วง	2	0.1
การผลิตเครื่องอุปกรณ์การขนส่งอื่นๆ	18	1.3
การผลิตเฟอร์นิเจอร์ รวมทั้งการผลิตซึ่งมิได้จัดประเภทไว้ในที่อื่น	214	15.8

2.2 ข้อมูลสถิติที่สำคัญจำแนกตามขนาดของ

สถานประกอบการ และหมวดอุตสาหกรรม

2.2.1 คนทำงานและค่าตอบแทนแรงงาน

1) จำนวนคนทำงาน

เมื่อพิจารณาจำนวนคนทำงานจำแนกตามขนาดของสถานประกอบการ พบว่าในจังหวัดชุมพร มีคนทำงานในสถานประกอบการจำนวนทั้งสิ้น 10,316 คน ซึ่งคนทำงานส่วนใหญ่ประมาณร้อยละ 47.6 ทำงานอยู่ในสถานประกอบการขนาดใหญ่ที่มีขนาดคนทำงานมากกว่า 200 คนขึ้นไป รองลงมาประมาณร้อยละ 32.1 ทำงานอยู่ในสถานประกอบการที่มีคนทำงาน 1-15 คน สำหรับสถานประกอบการขนาดอื่นๆ มีคนทำงานอยู่ในสัดส่วนเล็กน้อยกระจายอยู่ระหว่างร้อยละ 3.3-9.0

เมื่อพิจารณาจำนวนคนทำงาน จำแนกตามหมวดอุตสาหกรรมการผลิต พบว่าคนทำงานส่วนใหญ่อยู่ในอุตสาหกรรมการผลิตด้านผลิตภัณฑ์อาหารและเครื่องดื่ม คิดเป็นร้อยละ 69.5 รองลงมาเป็นอุตสาหกรรมด้านผลิตภัณฑ์จากแร่โลหะและผลิตภัณฑ์ที่ทำจากโลหะประดิษฐ์ยกเว้นเครื่องจักรและอุปกรณ์มีสัดส่วนใกล้เคียงกัน คือร้อยละ 5.7 และ 5.6 ตามลำดับ สำหรับอุตสาหกรรมด้านอื่นๆ นอกเหนือจากที่กล่าวมามีสัดส่วนคนทำงานกระจายอยู่ในช่วงร้อยละ 0.1 - 4.5 (ตาราง ง)

2) จำนวนลูกจ้าง

ด้านการจ้างงานของสถานประกอบการพบว่า มีจำนวนลูกจ้างในสถานประกอบการ

ทั้งสิ้น 8,293 คน โดยสถานประกอบการขนาดใหญ่ที่มีลูกจ้างมากกว่า 200 คนขึ้นไปมีจำนวนลูกจ้างมากที่สุด คือ 4,913 คน คิดเป็นร้อยละ 59.2 ของจำนวนลูกจ้างทั้งสิ้น รองลงมาเป็นสถานประกอบการขนาดเล็กที่มีขนาดลูกจ้าง 1-15 คน และ 51-200 คน ซึ่งมีสัดส่วนลูกจ้างประมาณร้อยละ 16.9 และ 11.2 ตามลำดับ สำหรับสถานประกอบการขนาดอื่นๆ มีจำนวนลูกจ้างอยู่ในสัดส่วนเพียงเล็กน้อยโดยกระจายอยู่ระหว่างร้อยละ 3.6-4.6

เมื่อพิจารณาจำนวนลูกจ้างตามหมวดอุตสาหกรรมการผลิต พบว่า ลูกจ้างส่วนใหญ่ทำงานอยู่ในอุตสาหกรรมการผลิตด้านผลิตภัณฑ์อาหารและเครื่องดื่ม คิดเป็นร้อยละ 77.1 รองลงมาเป็นอุตสาหกรรมการผลิตด้านผลิตภัณฑ์จากแร่โลหะ คิดเป็นร้อยละ 6.4 อุตสาหกรรมการผลิตด้านผลิตภัณฑ์ที่ทำจากโลหะประดิษฐ์ยกเว้นเครื่องจักรและการผลิตเคมีภัณฑ์และผลิตภัณฑ์เคมี มีสัดส่วนใกล้เคียงกันคือร้อยละ 3.5 และ 3.1 ตามลำดับ สำหรับอุตสาหกรรมด้านอื่นๆ นอกเหนือจากที่กล่าวมามีสัดส่วนลูกจ้างกระจายอยู่ในช่วงร้อยละ 0.1-2.5 (ตาราง ง)

3) ค่าตอบแทนแรงงาน

จากการสำมะโนอุตสาหกรรม พ.ศ. 2550 พบว่า ค่าตอบแทนแรงงานในจังหวัดชุมพร มีมูลค่ารวมประมาณ 774.9 ล้านบาท ค่าตอบแทนที่ลูกจ้างได้รับเฉลี่ย 93,442 บาทต่อคนต่อปี เมื่อจำแนกตามขนาดของสถานประกอบการพบว่า สถานประกอบการขนาดใหญ่ที่มีลูกจ้างมากกว่า 200 คนขึ้นไป ลูกจ้างได้รับค่าตอบแทนแรงงานเฉลี่ย 104,178 บาทต่อคนต่อปี รองลงมาเป็นสถานประกอบการที่มีลูกจ้าง 51-200 คน

และ 26-30 คน ลูกจ้างได้รับค่าตอบแทนแรงงาน
ใกล้เคียงกัน คือ 96,988 บาท และ 93,590 บาท
ต่อคนต่อปี ตามลำดับ

เมื่อพิจารณาค่าตอบแทนแรงงาน
จำแนกตามหมวดอุตสาหกรรม พบว่า ลูกจ้าง
ในสถานประกอบการส่วนใหญ่ปฏิบัติงานใน
อุตสาหกรรมการผลิตด้านอุปกรณ์ที่ใช้ในทาง
การแพทย์ การวัดความถี่และอุปกรณ์ที่ใช้
ในทางทัศนศาสตร์ นาฬิกา ได้รับค่าตอบแทน
แรงงานเฉลี่ยสูงสุดประมาณ 108,285 บาทต่อ
คนต่อปี รองลงมาเป็นลูกจ้างในอุตสาหกรรม
การผลิตด้านผลิตภัณฑ์อาหารและเครื่องดื่ม

ได้รับค่าตอบแทนแรงงานเฉลี่ย 100,033 บาทต่อ
คนต่อปี สำหรับลูกจ้างในสถานประกอบการ
การผลิตผลิตภัณฑ์จากแร่ โลหะ ได้รับ
ค่าตอบแทนแรงงานเฉลี่ย 89,770 บาทต่อคนต่อปี
และลูกจ้างในสถานประกอบการการผลิตหมวด
เฟอร์นิเจอร์รวมทั้งการผลิตซึ่งมิได้จัดประเภทไว้
ในที่อื่น ได้รับค่าตอบแทนแรงงานเฉลี่ยต่อปี
น้อยที่สุด คือ 33,062 บาทต่อคนต่อปี ในขณะที่
ลูกจ้างของสถานประกอบการหมวดอุตสาหกรรม
อื่นๆ มีรายได้เฉลี่ยต่อคนต่อปี อยู่ในช่วง 55,512
บาท ถึง 78,187 บาทต่อคนต่อปี (ตาราง ง)

ตาราง ง จำนวนและร้อยละของพนักงาน ลูกจ้าง และค่าตอบแทนแรงงาน จำแนกตามขนาดของ
สถานประกอบการและหมวดอุตสาหกรรม

ขนาดของสถานประกอบการ/ หมวดอุตสาหกรรม	จำนวน สถาน- ประกอบ การ	พนักงาน		ลูกจ้าง		ค่าตอบแทนแรงงาน	
		จำนวน	ร้อยละ	จำนวน	ร้อยละ	มูลค่า (ล้านบาท)	เฉลี่ยต่อ คนต่อปี (บาท)
รวม	1,351	10,316	100.0	8,293	100.0	774,916.0	93,442.2
ขนาดของสถานประกอบการ							
1 – 15 คน	1291	3,313	32.1	1,403	16.9	86,561.4	61,697.4
16 – 25 คน	22	425	4.1	369	4.4	26,646.8	72,213.6
26 – 30 คน	12	337	3.3	299	3.6	27,983.4	93,590.0
31 – 50 คน	10	396	3.8	381	4.6	31,890.7	83,702.6
51 – 200 คน	10	932	9.0	928	11.2	90,005.6	96,988.8
มากกว่า 200 คน	6	4,913	47.6	4,913	59.2	511,828.1	104,178.3
หมวดอุตสาหกรรม							
การผลิตผลิตภัณฑ์อาหารและเครื่องดื่ม	384	7,168	69.5	6,396	77.1	639,813.3	100,033.3
การผลิตสิ่งทอ	24	119	1.2	79	1.0	4,385.5	55,512.7
การผลิตเครื่องแต่งกาย รวมทั้งการตกแต่งและซ่อมสัขนสัตว์	318	405	3.9	31	0.4	1,711.9	55,222.6
การผลิตไม้และผลิตภัณฑ์จากไม้และไม้ก๊อก ยกเว้น เฟอร์นิเจอร์ รวมทั้งการผลิตสิ่งของที่ทำจากฟาง และวัสดุจากสานอื่นๆ	63	309	3.0	208	2.5	15,368.1	73,885.1
การผลิตกระดาษและผลิตภัณฑ์กระดาษ	1	4	..	4	..	D	D
การพิมพ์โฆษณา การพิมพ์ และการทำสำเนาสื่อบันทึก	17	101	1.0	71	0.9	4,788.0	67,436.6
การผลิตเคมีภัณฑ์และผลิตภัณฑ์เคมี	7	265	2.6	257	3.1	20,094.2	78,187.5
การผลิตผลิตภัณฑ์ยางและพลาสติก	6	43	0.4	35	0.4	2,629.0	75,114.3
การผลิตผลิตภัณฑ์จากแร่ โลหะ	45	593	5.7	527	6.4	47,309.8	89,771.9
การผลิตโลหะขั้นมูลฐาน	3	29	0.3	27	0.3	D	D
การผลิตผลิตภัณฑ์ที่ทำจากโลหะประดิษฐ์ ยกเว้น เครื่องจักรและอุปกรณ์	229	579	5.6	287	3.5	18,699.5	65,155.1
การผลิตเครื่องจักรและอุปกรณ์ ซึ่งมีได้จัดประเภทไว้ใน ที่อื่น	10	48	0.5	34	0.4	2,431.3	71,508.8
การผลิตเครื่องจักรและอุปกรณ์ไฟฟ้า ซึ่งมีได้จัด ประเภทไว้ในที่อื่น	6	18	0.2	10	0.1	669.8	66,980.0
การผลิตอุปกรณ์ที่ใช้ในทางการแพทย์ การวัดความเที่ยง และอุปกรณ์ที่ใช้ในทางทัศนศาสตร์ นาฬิกา	4	12	0.1	7	0.1	758.0	108,285.7
การผลิตยานยนต์ รถพ่วงและรถกึ่งรถพ่วง	2	2	..	-	-	-	-
การผลิตเครื่องอุปกรณ์การขนส่งอื่นๆ	18	160	1.6	132	1.6	8,087.4	61,268.2
การผลิตเฟอร์นิเจอร์ รวมทั้งการผลิตซึ่งมิได้จัดประเภท ไว้ในที่อื่น	214	461	4.5	188	2.3	6,215.7	33,062.2

หมายเหตุ D หมายถึง ตัวเลขที่ไม่เปิดเผย

.. ต่ำกว่าร้อยละ 0.1

2.2.2 มูลค่าผลผลิตและมูลค่าเพิ่ม

มูลค่าผลผลิตจากสถานประกอบการในจังหวัดชุมพรทั้งสิ้น 1,351 แห่ง มีมูลค่าทั้งสิ้น 13,152.7 ล้านบาท(มูลค่าเพิ่ม 1,896.8 ล้านบาท) ซึ่งมูลค่าผลผลิตและมูลค่าเพิ่มมีความแปรผันไปในทิศทางเดียวกันคือ สถานประกอบการที่มีคนทำงานมากกว่า 200 คนขึ้นไป มีมูลค่าผลผลิต คิดเป็นร้อยละ 63.4 (มูลค่าเพิ่มร้อยละ 54.8) รองลงมาคือ สถานประกอบการที่มีคนทำงาน 51-200 คนมีมูลค่าผลผลิตประมาณร้อยละ 22.6 (มูลค่าเพิ่มร้อยละ 17.3) และสถานประกอบการขนาดเล็กที่มีคนทำงานตั้งแต่ 1-15 คน มีมูลค่าผลผลิตคิดเป็นร้อยละ 4.9 (มูลค่าเพิ่มร้อยละ 12.3)

หากพิจารณาสัดส่วนมูลค่าเพิ่มต่อมูลค่าผลผลิตตามขนาดของสถานประกอบการ พบว่าสถานประกอบการกลุ่มที่มีขนาดคนทำงาน 1-15 คน มีสัดส่วนมูลค่าเพิ่มต่อมูลค่าผลผลิตสูงสุด คือประมาณร้อยละ 36.3 รองลงมาคือ สถานประกอบการที่มีขนาดคนทำงาน 26-30 คน มีสัดส่วนมูลค่าเพิ่มต่อมูลค่าผลผลิตร้อยละ 30.7 และสถานประกอบการที่มีขนาดคนทำงาน 31-50 คน และ 16-25 คนมีสัดส่วนมูลค่าเพิ่มต่อมูลค่าผลผลิตใกล้เคียงกันคือ 24.2 และ 22.6 ตามลำดับ

เมื่อพิจารณามูลค่าผลผลิตและมูลค่าเพิ่มของสถานประกอบการจำแนกตามหมวดอุตสาหกรรมพบว่า มูลค่าผลผลิตและมูลค่าเพิ่มมีความแปรผันไปในทิศทางเดียวกันคือ การผลิตผลิตภัณฑ์อาหารและเครื่องดื่มมีมูลค่าผลผลิต คิดเป็นร้อยละ 82.1 (มูลค่าเพิ่มร้อยละ 72.6) รองลงมาคือ การผลิตเคมีภัณฑ์และผลิตภัณฑ์เคมีมีมูลค่าผลผลิตประมาณร้อยละ 11.0 (มูลค่าเพิ่มร้อยละ 10.0) และการผลิตด้านผลิตภัณฑ์จากแร่โลหะมีมูลค่าผลผลิตคิดเป็นร้อยละ 3.3 (มูลค่าเพิ่มร้อยละ 9.4) หากพิจารณาสัดส่วนมูลค่าเพิ่มต่อมูลค่าผลผลิตตามอุตสาหกรรมการผลิต พบว่า อุตสาหกรรมการผลิตเครื่องจักรและอุปกรณ์ ซึ่งมีได้จัดประเภทไว้ในที่อื่น มีสัดส่วนมูลค่าเพิ่มต่อมูลค่าผลผลิตสูงสุดคือประมาณร้อยละ 50.8 รองลงมาคือการผลิตเครื่องจักรและเครื่องอุปกรณ์ไฟฟ้า ซึ่งมีได้จัดประเภทไว้ในที่อื่นมีสัดส่วนมูลค่าเพิ่มต่อมูลค่าผลผลิตร้อยละ 49.6 การพิมพ์โฆษณา การพิมพ์และการทำสำเนาสื่อบันทึก มีสัดส่วนมูลค่าเพิ่มต่อมูลค่าผลผลิตร้อยละ 49.3 การผลิตเครื่องอุปกรณ์การขนส่งอื่นๆ และการผลิต เครื่องแต่งกาย รวมทั้งการตกแต่งและซ่อมสีขนสัตว์ มีสัดส่วนมูลค่าเพิ่มต่อมูลค่าผลผลิตใกล้เคียงกันคือ 48.9 และ 48.4 ตามลำดับ (ตาราง จ)

ตาราง จ มูลค่าผลผลิต และมูลค่าเพิ่มของสถานประกอบการอุตสาหกรรมการผลิต จำแนกตามขนาดของ
สถานประกอบการ และหมวดอุตสาหกรรม

(หน่วย : พันบาท)

ขนาดของสถานประกอบการ/ หมวดอุตสาหกรรม	มูลค่าผลผลิต		มูลค่าเพิ่ม		มูลค่าเพิ่มต่อ มูลค่า ผลผลิต
	มูลค่า	ร้อยละ	มูลค่า	ร้อยละ	(ร้อยละ)
รวม	13,152,789.9	100.0	1,896,821.3	100.0	14.4
ขนาดของสถานประกอบการ					
1 – 15 คน	640,830.5	4.9	232,460.8	12.3	36.3
16 – 25 คน	575,609.2	4.4	129,862.7	6.8	22.6
26 – 30 คน	282,174.1	2.1	86,603.0	4.6	30.7
31 – 50 คน	332,547.3	2.5	80,450.9	4.2	24.2
51 – 200 คน	2,978,595.9	22.6	327,901.0	17.3	11.0
มากกว่า 200 คน	8,343,032.8	63.4	1,039,542.9	54.8	12.5
หมวดอุตสาหกรรม					
การผลิตผลิตภัณฑ์อาหารและเครื่องดื่ม	10,796,355.7	82.1	1,377,050.9	72.6	12.8
การผลิตสิ่งทอ	17,840.5	0.1	7,605.1	0.4	42.6
การผลิตเครื่องแต่งกาย รวมทั้งการตกแต่งและซ่อมสืงขึ้นสัตว์	30,211.7	0.2	14,633.0	0.8	48.4
การผลิตไม้และผลิตภัณฑ์จากไม้และไม้กึ่งอก ยกเว้น เฟอร์นิเจอร์ รวมทั้งการผลิตสิ่งของที่ทำจากฟางและวัสดุอีกสานอื่นๆ	227,085.3	1.7	36,453.2	1.9	16.1
การผลิตกระดาษและผลิตภัณฑ์กระดาษ	D	D	D	D	D
การพิมพ์โฆษณา การพิมพ์ และการทำสำเนาสื่อบันทึก	23,568.5	0.2	11,609.0	0.6	49.3
การผลิตเคมีภัณฑ์และผลิตภัณฑ์เคมี	1,443,999.3	11.0	188,988.2	10.0	13.1
การผลิตผลิตภัณฑ์ยางและพลาสติก	22,884.2	0.2	5,314.0	0.3	23.2
การผลิตผลิตภัณฑ์จากแร่โลหะ	429,796.6	3.3	178,033.0	9.4	41.4
การผลิตโลหะขั้นมูลฐาน	D	D	D	D	D
การผลิตผลิตภัณฑ์ที่ทำจากโลหะประดิษฐ์ ยกเว้นเครื่องจักรและ อุปกรณ์	70,775.7	0.5	33,969.2	1.8	48.0
การผลิตเครื่องจักรและอุปกรณ์ ซึ่งมีได้จัดประเภทไว้ในที่อื่น	7,660.0	0.1	3,893.1	0.2	50.8
การผลิตเครื่องจักรและเครื่องอุปกรณ์ไฟฟ้า ซึ่งมีได้จัดประเภทไว้ ในที่อื่น	1,875.0	..	930.6	..	49.6
การผลิตอุปกรณ์ที่ใช้ในทางการแพทย์ การวัดความเที่ยง และอุปกรณ์ที่ใช้ในทางทัศนศาสตร์ นาฬิกา	1,525.0	..	570.1	..	37.4
การผลิตยานยนต์ รถพ่วงและรถกึ่งรถพ่วง	D	D	D	D	D
การผลิตเครื่องอุปกรณ์การขนส่งอื่นๆ	49,881.6	0.4	24,403.7	1.3	48.9
การผลิตเฟอร์นิเจอร์ รวมทั้งการผลิตซึ่งมีได้จัดประเภทไว้ในที่อื่น	24,081.0	0.2	11,016.9	0.6	45.7

หมายเหตุ D หมายถึง ตัวเลขที่ไม่เปิดเผย

.. ต่ำกว่าร้อยละ 0.1

2.2.3 มูลค่าผลผลิตเฉลี่ย

จากสถานประกอบการในจังหวัดชุมพรทั้งสิ้น 1,351 แห่ง พบว่า โดยเฉลี่ยสถานประกอบการ มีมูลค่าผลผลิตเฉลี่ย 9.7 ล้านบาทต่อสถานประกอบการ และประมาณ 1.27 ล้านบาทต่อคนทำงาน

เมื่อพิจารณามูลค่าผลผลิตเฉลี่ยต่อขนาดของสถานประกอบการ พบว่า สถานประกอบการที่มีจำนวนคนทำงานมากกว่า 200 คนมีมูลค่าผลผลิตเฉลี่ยสูงสุด คือ 1,390.5 ล้านบาทต่อสถานประกอบการ (ประมาณ 1.7 ล้านบาทต่อคนทำงาน) รองลงมาคือสถานประกอบการที่มีจำนวนคนทำงาน 51-200 คน มีมูลค่าผลผลิตเฉลี่ย 297.8 ล้านบาทต่อสถานประกอบการ (ประมาณ 3.2 ล้านบาทต่อคนทำงาน) และสถานประกอบการที่มีจำนวนคนทำงาน 31-50 คน มีมูลค่าผลผลิตเฉลี่ย 33.2 ล้านบาทต่อสถานประกอบการ (ประมาณ 0.8 ล้านบาทต่อคนทำงาน) สำหรับมูลค่าผลผลิตเฉลี่ยตามประเภทอุตสาหกรรม พบว่า การผลิตด้านเคมีภัณฑ์ และผลิตภัณฑ์เคมี มีมูลค่าผลผลิตเฉลี่ยสูงที่สุด คือ 206.3 ล้านบาทต่อสถานประกอบการ (ประมาณ 5.4 ล้านบาทต่อคนทำงาน) รองลงมาเป็นการผลิตผลิตภัณฑ์อาหารและเครื่องดื่ม มีมูลค่าผลผลิตเฉลี่ย 28.1 ล้านบาทต่อสถานประกอบการ (ประมาณ 1.5 ล้านบาทต่อคนทำงาน) และอุตสาหกรรมด้านผลิตภัณฑ์จากแร่โลหะ มีมูลค่าผลผลิตเฉลี่ย 9.5 ล้านบาทต่อสถานประกอบการ (ประมาณ 0.72 ล้านบาทต่อคนทำงาน) นอกนั้นกระจายอยู่ตามประเภท อุตสาหกรรมอื่นๆ ซึ่งมีมูลค่าผลผลิตเฉลี่ยไม่มากนัก (ตาราง ฉ)

2.2.4 มูลค่าเพิ่มเฉลี่ย

จากสถานประกอบการในจังหวัดชุมพรพบว่าโดยเฉลี่ยสถานประกอบการมีมูลค่าเพิ่มเฉลี่ย 1.4 ล้านบาทต่อสถานประกอบการ และประมาณ 0.18 ล้านบาทต่อคนทำงาน

เมื่อพิจารณามูลค่าเพิ่มเฉลี่ยต่อขนาดของสถานประกอบการ พบว่า สถานประกอบการที่มีจำนวนคนทำงานมากกว่า 200 คน มีมูลค่าเพิ่มเฉลี่ยสูงสุด คือ 173.2 ล้านบาทต่อสถานประกอบการ (ประมาณ 0.21 ล้านบาทต่อคนทำงาน) รองลงมาคือสถานประกอบการที่มีจำนวนคนทำงาน 51-200 คน มีมูลค่าเพิ่มเฉลี่ย 32.8 ล้านบาทต่อสถานประกอบการ (ประมาณ 0.35 ล้านบาทต่อคนทำงาน) และสถานประกอบการที่มีจำนวนคนทำงาน 31-50 คน มีมูลค่าเพิ่มเฉลี่ย 8.0 ล้านบาทต่อสถานประกอบการ (ประมาณ 0.20 ล้านบาทต่อคนทำงาน) สำหรับมูลค่าเพิ่มเฉลี่ยตามประเภทอุตสาหกรรม พบว่า การผลิตด้านเคมีภัณฑ์และผลิตภัณฑ์เคมี มีมูลค่าเพิ่มเฉลี่ยสูงที่สุด คือ 26.9 ล้านบาทต่อสถานประกอบการ (ประมาณ 0.71 ล้านบาทต่อคนทำงาน) รองลงมาเป็นอุตสาหกรรมด้านผลิตภัณฑ์จากแร่โลหะมีมูลค่าเพิ่มเฉลี่ย 3.9 ล้านบาทต่อสถานประกอบการ (ประมาณ 0.30 ล้านบาทต่อคนทำงาน) และอุตสาหกรรมการผลิตผลิตภัณฑ์อาหารและเครื่องดื่ม มีมูลค่าเพิ่มเฉลี่ย 3.6 ล้านบาทต่อสถานประกอบการ (ประมาณ 0.19 ล้านบาทต่อคนทำงาน) นอกนั้นกระจายอยู่ตามประเภทอุตสาหกรรมอื่นๆ ซึ่งมีมูลค่าเพิ่มเฉลี่ยไม่มากนัก (ตาราง ฉ)

ตาราง จ มูลค่าผลผลิต และมูลค่าเพิ่มเฉลี่ยต่อสถานประกอบการ และต่อคนทำงาน จำแนกตามขนาดของสถาน
ประกอบการและหมวดอุตสาหกรรม

(หน่วย : พันบาท)

ขนาดของสถานประกอบการ/ หมวดอุตสาหกรรม	มูลค่าผลผลิตเฉลี่ย		มูลค่าเพิ่มเฉลี่ย	
	ต่อสถาน- ประกอบการ	ต่อคนทำงาน	ต่อสถาน- ประกอบการ	ต่อคนทำงาน
รวม	9,735.6	1,275.0	1,404.0	183.9
ขนาดของสถานประกอบการ				
1 – 15 คน	496.4	193.4	180.1	70.2
16 – 25 คน	26,164.1	1,354.4	5,902.9	305.6
26 – 30 คน	23,514.5	837.3	7,216.9	257.0
31 – 50 คน	33,254.7	839.8	8,045.1	203.2
51 – 200 คน	297,859.6	3,195.9	32,790.1	351.8
มากกว่า 200 คน	1,390,505.5	1,698.2	173,257.2	211.6
หมวดอุตสาหกรรม				
การผลิตผลิตภัณฑ์อาหารและเครื่องดื่ม	28,115.5	1,506.2	3,586.1	192.1
การผลิตสิ่งทอ	743.4	149.9	316.9	63.9
การผลิตเครื่องแต่งกาย รวมทั้งการตกแต่งและซ่อมสิ่งขนสัตว์	95.0	74.6	46.0	36.1
การผลิตไม้และผลิตภัณฑ์จากไม้และไม้ก๊อก ยกเว้น เฟอร์นิเจอร์ รวมทั้งการผลิตสิ่งของที่ทำจากฟางและ วัสดุจากสถานอื่นๆ	3,604.5	734.9	578.6	118.0
การผลิตกระดาษและผลิตภัณฑ์กระดาษ	D	D	D	D
การพิมพ์โฆษณา การพิมพ์ และการทำสำเนาสื่อบันทึก	1,386.4	233.4	682.9	114.9
การผลิตเคมีภัณฑ์และผลิตภัณฑ์เคมี	206,285.6	5,449.1	26,998.3	713.2
การผลิตผลิตภัณฑ์ยางและพลาสติก	3,814.0	532.2	885.7	123.6
การผลิตผลิตภัณฑ์จากแร่โลหะ	9,551.0	724.8	3,956.3	300.2
การผลิต โลหะขั้นมูลฐาน	D	D	D	D
การผลิตผลิตภัณฑ์ที่ทำจากโลหะประดิษฐ์ ยกเว้นเครื่องจักรและ อุปกรณ์	309.1	122.2	148.3	58.7
การผลิตเครื่องจักรและอุปกรณ์ ซึ่งมีได้จัดประเภทไว้ใน ที่อื่น	766.0	159.6	389.3	81.1
การผลิตเครื่องจักรและเครื่องอุปกรณ์ไฟฟ้า ซึ่งมีได้จัด ประเภทไว้ในที่อื่น	312.5	104.2	155.1	51.7
การผลิตอุปกรณ์ที่ใช้ในทางการแพทย์ การวัดความถี่ขง และอุปกรณ์ที่ใช้ในทางทัศนศาสตร์ นาฬิกา	381.3	127.1	142.5	47.5
การผลิตยานยนต์ รถพ่วงและรถกึ่งรถพ่วง	D	D	D	D
การผลิตเครื่องอุปกรณ์การขนส่งอื่นๆ	2,771.2	311.8	1,355.8	152.5
การผลิตเฟอร์นิเจอร์ รวมทั้งการผลิตซึ่งมีได้จัดประเภทไว้ใน ที่อื่น	112.5	52.2	51.5	23.9

หมายเหตุ D หมายถึง ตัวเลขที่ไม่เปิดเผย

ตารางสถิติ

ภาค 1 ข้อมูลทั่วไปของสถานประกอบการ

ตอนที่ 1 ข้อมูลทั่วไปของสถานประกอบการ
จำแนกตามอำเภอ

สารบัญตารางสถิติ

- ตอนที่ 1 ข้อมูลทั่วไปของสถานประกอบการ จำแนกตามอำเภอ**
- ตาราง 1** จำนวนและร้อยละของสถานประกอบการอุตสาหกรรมการผลิต จำแนกตามรูปแบบการจัดตั้งตามกฎหมาย และอำเภอ
- ตาราง 2** จำนวนและร้อยละของสถานประกอบการอุตสาหกรรมการผลิต จำแนกตามรูปแบบการจัดตั้งทางเศรษฐกิจ และอำเภอ
- ตาราง 3** จำนวนและร้อยละของสถานประกอบการอุตสาหกรรมการผลิต จำแนกตามระยะเวลาในการดำเนินกิจการ และอำเภอ
- ตาราง 4** จำนวนและร้อยละของสถานประกอบการอุตสาหกรรมการผลิต จำแนกตามระยะเวลาการผลิตในปี 2549 และอำเภอ
- ตาราง 5** มูลค่าเงินลงทุนจดทะเบียน จำนวนและร้อยละของสถานประกอบการอุตสาหกรรมการผลิต จำแนกตามมูลค่าทุนจดทะเบียน และอำเภอ
- ตาราง 6** มูลค่าเงินทุนที่ต่างประเทศร่วมลงทุนหรือถือหุ้น จำนวนและร้อยละของสถานประกอบการอุตสาหกรรมการผลิต จำแนกตามสัดส่วนของการร่วมลงทุนหรือถือหุ้นของต่างประเทศ และอำเภอ
- ตาราง 7** จำนวนและร้อยละของสถานประกอบการอุตสาหกรรมการผลิตที่ต่างประเทศร่วมลงทุน จำแนกตามประเทศร่วมลงทุนหรือถือหุ้นมากที่สุดเป็นอันดับหนึ่ง และอำเภอ
- ตาราง 7.1** จำนวนและร้อยละของสถานประกอบการอุตสาหกรรมการผลิตที่ต่างประเทศร่วมลงทุน จำแนกตามประเทศร่วมลงทุนหรือถือหุ้นมากที่สุดเป็นอันดับสอง และอำเภอ
- ตาราง 7.2** จำนวนและร้อยละของสถานประกอบการอุตสาหกรรมการผลิตที่ต่างประเทศร่วมลงทุน จำแนกตามประเทศร่วมลงทุนหรือถือหุ้นมากที่สุดเป็นอันดับสาม และอำเภอ
- ตาราง 8** จำนวนและร้อยละของสถานประกอบการอุตสาหกรรมการผลิต จำแนกตามการส่งเสริมการลงทุน จากสำนักงานคณะกรรมการส่งเสริมการลงทุน และอำเภอ
- ตาราง 9** มูลค่าการส่งออกจำนวนและร้อยละของสถานประกอบการอุตสาหกรรมการผลิต จำแนกตามร้อยละของการส่งออกผลผลิตออกไปจำหน่ายต่างประเทศ และอำเภอ
- ตาราง 10** จำนวนและร้อยละของสถานประกอบการอุตสาหกรรมการผลิต จำแนกตามประเทศที่มีการส่งผลผลิตไปจำหน่าย และอำเภอ
- ตาราง 11** มูลค่าการใช้วัตถุดิบหรือวัสดุประกอบการผลิตที่มาจากต่างประเทศ จำนวนและร้อยละของสถานประกอบการอุตสาหกรรมการผลิต จำแนกตามการใช้วัตถุดิบฯ และอำเภอ
- ตาราง 12** จำนวนและร้อยละของสถานประกอบการอุตสาหกรรมการผลิต จำแนกตามอัตราการใช้กำลังการผลิตต่อปี 2549 และอำเภอ

ตาราง 1 จำนวนและร้อยละของสถานประกอบการผลิต จำนวนตามรูปแบบการจัดตั้งตามกฎหมาย และอำเภอ

TABLE 1 NUMBER AND PERCENTAGE OF MANUFACTURING ESTABLISHMENTS BY FORM OF LEGAL ORGANIZATION AND AMPHOE

อำเภอ	จำนวนสถาน- ประกอบการ		ส่วนบุคคล		ห้างหุ้นส่วนสามัญ นิติบุคคล		ห้างหุ้นส่วนจำกัด		บริษัทจำกัด(มหาชน) Company limited, public company limited		ส่วนราชการ รัฐวิสาหกิจ Government, state-enterprise		สหกรณ์ Cooperatives		อื่น ๆ Others		Amphoe
	จำนวน	ร้อยละ	จำนวน	ร้อยละ	จำนวน	ร้อยละ	จำนวน	ร้อยละ	จำนวน	ร้อยละ	จำนวน	ร้อยละ	จำนวน	ร้อยละ	จำนวน	ร้อยละ	
	Number	%	Number	%	Number	%	Number	%	Number	%	Number	%	Number	%	Number	%	
รวม	1,351	100.0	1,250	92.6	27	2.1	43	3.2	7	0.5	1	0.1	22	1.6	Total		
เมืองชุมพร	517	100.0	471	91.1	17	3.4	16	3.0	5	1.0	-	-	8	1.6	Mueang Chumphon		
ท่าชนะ	153	100.0	138	90.5	3	2.0	11	6.9	-	-	-	-	1	0.7	Tha Sae		
ปะทิว	78	100.0	70	90.2	1	1.3	7	8.5	-	-	-	-	-	-	Pathio		
หลังสวน	140	100.0	125	88.8	3	2.1	4	2.9	1	0.7	-	-	8	5.5	Lang Suan		
ละแม	47	100.0	44	93.7	-	-	2	4.2	-	-	1	2.1	-	-	Lamae		
พะโต๊ะ	57	100.0	56	98.3	-	-	-	-	-	-	-	-	1	1.8	Phato		
สวี	342	100.0	333	97.3	3	1.0	2	0.6	-	-	-	-	4	1.2	Sawi		
ทุ่งตะโก	16	100.0	13	81.4	-	-	2	12.4	1	6.2	-	-	-	-	Thung Tako		

ที่มา : สำมะโนอุตสาหกรรม พ.ศ.2550 จังหวัดชุมพร

สำนักงานสถิติแห่งชาติ กระทรวงเทคโนโลยีสารสนเทศและการสื่อสาร

Source : The 2007 Industrial Census, Chumphon Province, National Statistical Office, Ministry of Information and Communication Technology

ตาราง 2 จำนวนและร้อยละของสถานประกอบการอุตสาหกรรมผลิต จำนวนตามรูปแบบการจัดตั้งทางเศรษฐกิจ และอำเภอ
TABLE 2 NUMBER AND PERCENTAGE OF MANUFACTURING ESTABLISHMENTS BY FORM OF ECONOMIC ORGANIZATION AND AMPHOE

อำเภอ	จำนวนสถานประกอบการ		สำนักงานแห่งเดียว		สำนักงานใหญ่		สำนักงานสาขา		Amphoe
	Number of establishments		Single unit		Head office		Branch		
	จำนวน	ร้อยละ	จำนวน	ร้อยละ	จำนวน	ร้อยละ	จำนวน	ร้อยละ	
	Number	%	Number	%	Number	%	Number	%	Total
รวม	1,351	100.0	1,328	98.3	5	0.4	18	1.3	
เมืองชุมพร	518	100.0	508	98.1	4	0.8	6	1.1	Mueang Chumphon
ท่าแซะ	153	100.0	146	95.7	1	0.7	6	3.7	Tha Sae
ปะทิว	78	100.0	75	96.7	-	-	3	3.3	Pathio
หลังสวน	140	100.0	138	98.6	-	-	2	1.4	Lang Suan
ละแม	47	100.0	46	97.9	-	-	1	2.1	Lamae
พะโต๊ะ	57	100.0	57	100.0	-	-	-	-	Phato
สวี	342	100.0	342	100.0	-	-	-	-	Sawi
ทุ่งตะโก	16	100.0	16	100.0	-	-	-	-	Thung Tako

ที่มา : สำมะโนอุตสาหกรรม พ.ศ.2550 จังหวัดชุมพร สำนักงานสถิติแห่งชาติ กระทรวงเทคโนโลยีสารสนเทศและการสื่อสาร
 Source : The 2007 Industrial Census, Chumphon Province, National Statistical Office, Ministry of Information and Communication Technology

ตาราง 3 จำนวนและร้อยละของสถานประกอบการอุตสาหกรรมผลิต จำนวนตามระยะเวลาในการดำเนินงาน และอำเภอ

TABLE 3 NUMBER AND PERCENTAGE OF MANUFACTURING ESTABLISHMENTS BY PERIOD OF OPERATION AND AMPHOE

อำเภอ	จำนวนสถานประกอบการ		ระยะเวลาในการดำเนินงาน (ปี) Period of operation (Year)												Amphoe
	Number of establishments		< 5		5 - 9		10 - 19		20 - 29		≥ 30		Total		
	จำนวน	ร้อยละ	จำนวน	ร้อยละ	จำนวน	ร้อยละ	จำนวน	ร้อยละ	จำนวน	ร้อยละ	จำนวน	ร้อยละ			
Number	%	Number	%	Number	%	Number	%	Number	%	Number	%	Number	%		
รวม	1,351	100.0	346	25.6	378	28.0	452	33.4	122	9.1	53	3.9	Total		
เมืองชุมพร	517	100.0	113	21.8	150	29.1	188	36.4	46	8.9	20	3.9	Mueang Chumphon		
ท่าแซะ	153	100.0	65	42.2	29	18.8	51	33.5	3	2.0	5	3.5	Tha Sae		
ปะทิว	78	100.0	62	80.2	8	10.8	6	7.7	1	1.3	-	-	Pathio		
หลังสวน	141	100.0	8	5.7	26	18.4	81	57.4	20	14.4	6	4.1	Lang Suan		
ละแม	47	100.0	12	25.7	27	57.8	8	16.5	-	-	-	-	Lamae		
พะโต๊ะ	57	100.0	33	57.8	21	36.4	3	5.8	-	-	-	-	Phato		
สวี	342	100.0	51	14.9	112	32.6	106	31.1	52	15.2	21	6.2	Sawi		
ทุ่งตะโก	16	100.0	2	12.4	5	32.0	8	49.5	-	-	1	6.2	Thung Tako		

ที่มา : สำมะโนอุตสาหกรรม พ.ศ.2550 จังหวัดชุมพร

สำนักงานสถิติแห่งชาติ กระทรวงเทคโนโลยีสารสนเทศและการสื่อสาร

Source : The 2007 Industrial Census, Chumphon Province, National Statistical Office, Ministry of Information and Communication Technology

ตาราง 4 จำนวนและร้อยละของสถานประกอบการอุตสาหกรรมผลิต จำนวนตามระยะเวลาการผลิตในปี 2549 และอำเภอ

TABLE 4 NUMBER AND PERCENTAGE OF MANUFACTURING ESTABLISHMENTS BY PERIOD OF OPERATION IN 2006 AND AMPHOC

อำเภอ	จำนวนสถานประกอบการ		ระยะเวลาการผลิต Period of operation in 2006												Amphoc	
	Number of establishments		เดือน Months				ชั่วโมง Hours per day				Total					
	จำนวน	ร้อยละ	3 - 6	7 - 9	10 - 12	< 8	8 - 10	> 10	Number	%		Number	%			
รวม	1,351	100.0	6	0.5	178	13.2	44	3.2	1,123	83.1	512	37.9	814	60.3	25	1.8
เมืองชุมพร	517	100.0	1	0.2	13	2.5	5	1.0	498	96.3	185	35.7	327	63.2	5	1.0
ท่าแซะ	153	100.0	5	3.5	30	19.9	-	-	117	76.6	66	43.5	72	47.0	15	9.5
ปะทิว	78	100.0	-	-	-	-	-	-	78	100.0	4	5.1	72	92.3	2	2.6
หลังสวน	140	100.0	-	-	-	-	-	-	140	100.0	-	-	140	100.0	-	-
ละแม	47	100.0	-	-	-	-	-	-	47	100.0	5	11.5	42	88.5	-	-
พะโต๊ะ	57	100.0	-	-	26	45.2	-	-	31	54.8	36	62.4	22	37.6	-	-
สวี	342	100.0	-	-	109	31.9	37	10.7	196	57.4	215	63.0	125	36.4	2	0.6
ทุ่งตะโก	16	100.0	-	-	-	-	2	12.4	14	87.6	-	-	15	93.8	1	6.2

ที่มา : สำนวนอุตสาหกรรม พ.ศ.2550 จังหวัดชุมพร

สำนักงานสถิติแห่งชาติ กระทรวงเทคโนโลยีสารสนเทศและการสื่อสาร

Source : The 2007 Industrial Census, Chumphon Province, National Statistical Office, Ministry of Information and Communication Technology

ตาราง 5 มูลค่าเงินลงทุนจดทะเบียน จำนวนและร้อยละของสถานประกอบการอุตสาหกรรมผลิต อัญมณีและเครื่องประดับ อัญมณีและเครื่องประดับ และอัญมณี

TABLE 5 VALUE OF REGISTERED CAPITAL, NUMBER AND PERCENTAGE OF MANUFACTURING ESTABLISHMENTS BY VALUE OF REGISTERED CAPITAL AND AMPHOE

อำเภอ	จำนวนสถานประกอบการ			ไม่มีทุนจดทะเบียน			มูลค่าทุนจดทะเบียน (ล้านบาท) Registered capital (Million baht)										มูลค่าเงินลงทุนจดทะเบียน Value of registered capital	Amphoe		
	Number of establishments			No value of registered capital			< 1		1 - 9		10 - 49		50 - 99		100 - 199				200 - 499	
	จำนวน	ร้อยละ	%	จำนวน	ร้อยละ	%	จำนวน	ร้อยละ	จำนวน	ร้อยละ	จำนวน	ร้อยละ	จำนวน	ร้อยละ	จำนวน	ร้อยละ			จำนวน	ร้อยละ
รวม	1,351	100.0	100.0	1,297	96.0	96.0	1	1.9	32	59.0	16	3.7	2	3.7	1	1.9	2	3.7	1,327,537,980	Total
เมืองชุมพร	517	100.0	100.0	490	94.7	94.7	1	3.7	18	67.1	7	26	-	-	-	-	1	3.7	645,989,400	Mueang Chumphon
ท่าแซะ	153	100.0	100.0	145	94.8	94.8	-	-	3	37.5	3	38	-	-	1	12.5	1	12.5	444,148,580	Ta Sae
ปะทิว	78	100.0	100.0	73	93.6	93.6	-	-	2	40.0	2	40	1	20.0	-	-	-	-	77,000,000	Pathio
หลังสวน	140	100.0	100.0	135	96.4	96.4	-	-	4	80.0	1	20	-	-	-	-	-	-	34,000,000	Lang Suan
ละแม	47	100.0	100.0	46	97.9	97.9	-	-	-	-	1	100	-	-	-	-	-	-	10,000,000	Lamae
พะโต๊ะ	57	100.0	100.0	57	100.0	100.0	-	-	-	-	-	-	-	-	-	-	-	-	-	Phato
สวี	342	100.0	100.0	337	98.4	98.4	-	-	3	62.6	1	19	1	18.7	-	-	-	-	101,400,000	Sawi
ทุ่งตะโก	16	100.0	100.0	14	87.6	87.6	-	-	1	50.0	1	50	-	-	-	-	-	-	15,000,000	Thung Tako

ที่มา : สำนักงานสถิติแห่งชาติ กระทรวงเทคโนโลยีสารสนเทศและการสื่อสาร

Source : The 2007 Industrial Census, Chumphon Province, National Statistical Office, Ministry of Information and Communication Technology

ตาราง 6 มูลค่าเงินลงทุนที่ต่างประเทศหรือถือหุ้น จำนวนและร้อยละของสถานประกอบการอุตสาหกรรมผลิต จำนวนตามสัดส่วนของการร่วมลงทุนหรือถือหุ้นของต่างประเทศ และอำเภอ

TABLE 6 VALUE OF FOREIGN INVESTMENT OR SHARE HOLDING, NUMBER AND PERCENTAGE OF MANUFACTURING ESTABLISHMENTS BY PROPORTION OF FOREIGN INVESTMENT OR SHARE HOLDING AND AMPHOE

อำเภอ	จำนวนสถาน- ประกอบการ		ไม่มีต่างประเทศ		สัดส่วนของการร่วมลงทุนหรือถือหุ้น				มูลค่าเงินลงทุนที่ต่างประเทศ มาร่วมลงทุนหรือถือหุ้น	
	จำนวน	ร้อยละ	ร่วมลงทุนหรือถือหุ้น		Proportion of foreign investment or share holding		Value of foreign investment or share holding	Amphoe		
			จำนวน	ร้อยละ	รวม	ร้อยละ				
	จำนวน	ร้อยละ	จำนวน	ร้อยละ	จำนวน	ร้อยละ	จำนวน	ร้อยละ		
	Number	%	Number	%	Number	%	Number	%		
รวม	1,351	100.0	1,350	99.9	1	0.1	1	100.0	2,940,000	Total
เมืองชุมพร	517	100.0	516	99.8	1	0.2	1	100.0	2,940,000	Mueang Chumphon
ท่าชนะ	153	100.0	153	100.0	-	-	-	-	-	Tha Sae
ปะทิว	78	100.0	78	100.0	-	-	-	-	-	Pathio
หลังสวน	140	100.0	140	100.0	-	-	-	-	-	Lang Suan
ละแม	47	100.0	47	100.0	-	-	-	-	-	Lamae
พะโต๊ะ	57	100.0	57	100.0	-	-	-	-	-	Phato
สวี	342	100.0	342	100.0	-	-	-	-	-	Sawi
ทุ่งตะโก	16	100.0	16	100.0	-	-	-	-	-	Thung Tako

ที่มา : สำนักอุตสาหกรรม พ.ศ.2550 จังหวัดชุมพร สำนักสถิติแห่งชาติ กระทรวงเทคโนโลยีสารสนเทศและการสื่อสาร
Source : The 2007 Industrial Census, Chumphon Province, National Statistical Office, Ministry of Information and Communication Technology

ตาราง 7 จำนวนและร้อยละของสถานประกอบการผลิตที่ต่างประเทศร่วมลงทุน จำนวนตามประเทศร่วมลงทุนหรือถือหุ้นมากที่สุดเป็นอันดับหนึ่ง และอำเภอ

TABLE 7 NUMBER AND PERCENTAGE OF MANUFACTURING ESTABLISHMENTS WITH FOREIGN INVESTMENT BY THE FIRST COUNTRY WITH HIGHEST SHARE HOLDING AND AMPHOE

อำเภอ	จำนวนสถานประกอบการ		ไม่มีการลงทุนจาก		มีการลงทุนจาก		ประเทศร่วมลงทุนหรือถือหุ้นมากที่สุดเป็นอันดับหนึ่ง		ประเทศอื่น ๆ		Amphoe
	Number of establishments		No foreign's investment		With foreign's investment		The first country with highest share holding		Other countries		
	จำนวน	ร้อยละ	จำนวน	ร้อยละ	จำนวน	ร้อยละ	จำนวน	ร้อยละ	จำนวน	ร้อยละ	
รวม	1,351	100.0	1,350	99.9	1	0.1	1	0.1	1	100.0	Total
เมืองชุมพร	517	100.0	516	99.8	1	0.2	1	0.2	1	100.0	Mueang Chumphon
ท่าแซะ	153	100.0	153	100.0	-	-	-	-	-	-	Tha Sae
ปะทิว	78	100.0	78	100.0	-	-	-	-	-	-	Pathio
หลังสวน	140	100.0	140	100.0	-	-	-	-	-	-	Lang Suan
ละแม	47	100.0	47	100.0	-	-	-	-	-	-	Lamae
พะโต๊ะ	57	100.0	57	100.0	-	-	-	-	-	-	Phato
คีรี	342	100.0	342	100.0	-	-	-	-	-	-	Sawi
ทุ่งตะโก	16	100.0	16	100.0	-	-	-	-	-	-	Thung Tako

ที่มา : สำนักงานอุตสาหกรรม พ.ศ.2550 จังหวัดชุมพร

สำนักงานสถิติแห่งชาติ กระทรวงเทคโนโลยีสารสนเทศและการสื่อสาร

Source : The 2007 Industrial Census, Chumphon Province, National Statistical Office, Ministry of Information and Communication Technology

ตาราง 7.1 จำนวนและร้อยละของสถานประกอบการการผลิตที่ต่างประเทศร่วมลงทุน จำนวนตามประเทศร่วมลงทุนหรือถือหุ้นมากที่สุดเป็นอันดับสอง และอำเภอ

TABLE 7.1 NUMBER AND PERCENTAGE OF MANUFACTURING ESTABLISHMENTS WITH FOREIGN INVESTMENT BY THE SECOND COUNTRY WITH HIGHEST SHARE HOLDING AND AMPHOE

อำเภอ	จำนวนสถานประกอบการ		ไม่มีการลงทุนจาก		มีการลงทุนจาก		ประเทศร่วมลงทุนหรือถือหุ้นมากที่สุดเป็นอันดับสอง				
	Number of establishments		No foreign's investment		With foreign's investment		The second country with highest share holding		Other countries		Amphoe
	จำนวน	ร้อยละ	จำนวน	ร้อยละ	จำนวน	ร้อยละ	ประเทศในยุโรป	Country in Europe	จำนวน	ร้อยละ	
Number	%	Number	%	Number	%	Number	%	Number	%	Number	%
รวม	1,351	100.0	1,350	99.9	1	0.1	-	-	1	100.0	Total
เมืองชุมพร	517	100.0	516	99.8	1	0.2	-	-	1	100.0	Mueang Chumphon
ท่าตะเกรา	153	100.0	153	100.0	-	-	-	-	-	-	Tha Sae
ปะทิว	78	100.0	78	100.0	-	-	-	-	-	-	Pathio
หลังสวน	140	100.0	140	100.0	-	-	-	-	-	-	Lang Suan
ละแม	47	100.0	47	100.0	-	-	-	-	-	-	Lamae
พะโต๊ะ	57	100.0	57	100.0	-	-	-	-	-	-	Phato
สวี	342	100.0	342	100.0	-	-	-	-	-	-	Sawi
ทุ่งตะโก	16	100.0	16	100.0	-	-	-	-	-	-	Thung Tako

ที่มา : สำมะโนอุตสาหกรรม พ.ศ.2550 จังหวัดชุมพร

สำนักงานสถิติแห่งชาติ กระทรวงเทคโนโลยีสารสนเทศและการสื่อสาร

Source : The 2007 Industrial Census, Chumphon Province, National Statistical Office, Ministry of Information and Communication Technology

ตาราง 7.2 จำนวนและร้อยละของสถานประกอบการการผลิตที่ต่างประเทศร่วมลงทุน จำนวนตามประเทศร่วมลงทุนหรือถือหุ้นมากที่สุดเป็นอันดับสาม และอำเภอ

TABLE 7.2 NUMBER AND PERCENTAGE OF MANUFACTURING ESTABLISHMENTS WITH FOREIGN INVESTMENT BY THE THIRD COUNTRY WITH HIGHEST SHARE HOLDING AND AMPHOE

อำเภอ	จำนวนสถานประกอบการ						ประเทศร่วมลงทุนหรือถือหุ้นมากที่สุดเป็นอันดับสาม					
	ไม่มีการลงทุนจาก			มีการลงทุนจาก			The third country with highest share holding			ประเทศอื่น ๆ		
	จำนวน	ร้อยละ	จำนวน	จำนวน	ร้อยละ	จำนวน	จำนวน	ร้อยละ	จำนวน	จำนวน	ร้อยละ	จำนวน
	Number of establishments	%	No foreign's investment	With foreign's investment	Country in Europe	Other countries	Country in Europe	%	Number	%	Number	%
รวม	1,351	100.0	1,350	99.9	1	0.1	-	-	1	100.0	-	-
เมืองชุมพร	517	100.0	516	99.8	1	0.2	-	-	1	100.0	Mueang Chumphon	
ท่ามะแซ่	153	100.0	153	100.0	-	-	-	-	-	-	Tha Sae	
ปะทิว	78	100.0	78	100.0	-	-	-	-	-	-	Pathio	
หลังสวน	140	100.0	140	100.0	-	-	-	-	-	-	Lang Suan	
ละแม	47	100.0	47	100.0	-	-	-	-	-	-	Lamae	
พะโต๊ะ	57	100.0	57	100.0	-	-	-	-	-	-	Phato	
สวี	342	100.0	342	100.0	-	-	-	-	-	-	Sawi	
ทุ่งตะโก	16	100.0	16	100.0	-	-	-	-	-	-	Thung Tako	

ที่มา : สำมะโนอุตสาหกรรม พ.ศ.2550 จังหวัดชุมพร

สำนักงานสถิติแห่งชาติ กระทรวงเทคโนโลยีสารสนเทศและการสื่อสาร

Source : The 2007 Industrial Census, Chumphon Province, National Statistical Office, Ministry of Information and Communication Technology

ตาราง 8 จำนวนและร้อยละของสถานประกอบการอุตสาหกรรมผลิต จำแนกตามการส่งเสริมการลงทุน จากสำนักงานคณะกรรมการส่งเสริมการลงทุน และอำเภอ

TABLE 8 NUMBER AND PERCENTAGE OF MANUFACTURING ESTABLISHMENTS BY INVESTMENT PROMOTION FROM BOARD OF INVESTMENT (BOI) AND AMPHOE

อำเภอ	จำนวนสถานประกอบการ		การส่งเสริมการลงทุนจากสำนักงานคณะกรรมการส่งเสริมการลงทุน				Amphoe
	Number of establishments		Investment promotion from board of investment (BOI)				
	จำนวน Number	ร้อยละ %	จำนวน Number	ร้อยละ %	จำนวน Number	ร้อยละ %	
	1,351	100.0	1,339	99.1	12	0.9	Total
เมืองชุมพร	517	100.0	514	99.4	3	0.6	Mueang Chumphon
ท่าแซะ	153	100.0	148	96.7	5	3.3	Tha Sae
ปะทิว	78	100.0	75	96.1	3	3.9	Pathio
หลังสวน	140	100.0	140	100.0	-	-	Lang Suan
ละแม	47	100.0	47	100.0	-	-	Lamae
พะโต๊ะ	57	100.0	57	100.0	-	-	Phato
สวี	342	100.0	342	100.0	-	-	Sawi
ทุ่งตะโก	16	100.0	15	93.8	1	6.2	Thung Tako

ที่มา : สำมะโนอุตสาหกรรม พ.ศ.2550 จังหวัดชุมพร สำนักงานสถิติแห่งชาติ กระทรวงเทคโนโลยีสารสนเทศและการสื่อสาร

Source : The 2007 Industrial Census, Chumphon Province, National Statistical Office, Ministry of Information and Communication Technology

ตาราง 9 มูลค่าการส่งออก จำนวนและร้อยละของสถานประกอบการอุตสาหกรรมผลิต จำนวนตามร้อยละของการส่งออกผลิตภัณฑ์จำหน่ายต่างประเทศ และอำเภอ
 TABLE 9 VALUE OF EXPORT, NUMBER AND PERCENTAGE OF MANUFACTURING ESTABLISHMENTS BY PERCENTAGE OF EXPORT AND AMPHOE

อำเภอ	จำนวนสถานประกอบการ		ร้อยละการส่งออก										มูลค่าการส่งออก									
	ไม่มีทางส่งออก		มีทางส่งออก										Value of export									
	จำนวน	ร้อยละ	จำนวน	ร้อยละ	จำนวน	ร้อยละ	จำนวน	ร้อยละ	จำนวน	ร้อยละ	จำนวน	ร้อยละ	จำนวน	ร้อยละ	จำนวน	ร้อยละ	Number	%				
รวม	1,351	100.0	1,343	99.4	8	0.6	-	-	-	-	2	25.0	-	-	1	12.5	-	-	2	25.0	4,440,548,814	Total
เมืองชุมพร	517	100.0	514	99.4	3	0.6	-	-	-	-	1	33.3	-	-	-	-	-	-	2	66.7	2,704,943,685	Mueang Chumphon
ท่าชนะ	153	100.0	151	98.7	2	1.3	-	-	1	50.0	-	-	-	-	1	50.0	-	-	-	-	1,099,244,651	Ta Sae
ปะทิว	78	100.0	75	96.1	3	3.9	-	-	2	66.7	-	1	33.3	-	-	-	-	-	-	-	636,360,479	Pathio
หลังสวน	140	100.0	140	100.0	-	-	-	-	-	-	-	-	-	-	-	-	-	-	-	-	-	Lang Sum
ละแม	47	100.0	47	100.0	-	-	-	-	-	-	-	-	-	-	-	-	-	-	-	-	-	Lamae
พะโต๊ะ	57	100.0	57	100.0	-	-	-	-	-	-	-	-	-	-	-	-	-	-	-	-	-	Phato
สวี	342	100.0	342	100.0	-	-	-	-	-	-	-	-	-	-	-	-	-	-	-	-	-	Sawi
ทุ่งตะโก	16	100.0	16	100	-	-	-	-	-	-	-	-	-	-	-	-	-	-	-	-	-	Thung Tako

ที่มา : สำนักงานอุตสาหกรรม พ.ศ.2550 จังหวัดชุมพร สำนักงานสถิติแห่งชาติ กระทรวงเทคโนโลยีสารสนเทศและการสื่อสาร

Source : The 2007 Industrial Census, Chumphon Province, National Statistical Office, Ministry of Information and Communication Technology

ตาราง 10 จำนวนและร้อยละของสถานประกอบการอุตสาหกรรมผลิต จำนวนตามประเภทที่มีการส่งผลิตไปจำหน่าย และส่งออก
 TABLE 10 NUMBER AND PERCENTAGE OF MANUFACTURING ESTABLISHMENTS BY EXPORTED COUNTRY OF PRODUCT AND AMPHOE

อำเภอ	จำนวนสถานประกอบการ		ไม่มีการส่งออก		มีการส่งออก		ประเทศที่ส่งออก										Amphoe
	Number of establishments		No export		Export		ญี่ปุ่น		จีน		สหรัฐอเมริกา		ประเทศในยุโรป		ประเทศอื่นๆ		
	จำนวน	ร้อยละ	จำนวน	ร้อยละ	จำนวน	ร้อยละ	จำนวน	ร้อยละ	จำนวน	ร้อยละ	จำนวน	ร้อยละ	จำนวน	ร้อยละ	จำนวน	ร้อยละ	
รวม	1,351	100.0	1,343	99.4	8	0.6	2	25.0	1	12.5	1	12.5	1	12.5	3	37.5	Total
เมืองชุมพร	517	100.0	514	99.4	3	0.6	-	-	-	-	1	33.3	1	33.3	1	33.3	Mueang Chumphon
ท่าแซะ	153	100.0	151	98.7	2	1.3	1	50.0	-	-	-	-	-	-	1	50.0	Tha Sae
ปะทิว	78	100.0	75	96.1	3	3.9	1	33.3	1	33.3	-	-	-	-	1	33.3	Pathio
หลังสวน	140	100.0	140	100.0	-	-	-	-	-	-	-	-	-	-	-	-	Lang Suan
ละแม	47	100.0	47	100.0	-	-	-	-	-	-	-	-	-	-	-	-	Lamae
พะโต๊ะ	57	100.0	57	100.0	-	-	-	-	-	-	-	-	-	-	-	-	Phato
สวี	342	100.0	342	100.0	-	-	-	-	-	-	-	-	-	-	-	-	Sawi
ทุ่งตะโก	16	100.0	16	100.0	-	-	-	-	-	-	-	-	-	-	-	-	Thung Tako

ที่มา : สำนักงานสถิติแห่งชาติ กระทรวงเทคโนโลยีสารสนเทศและการสื่อสาร
 Source : The 2007 Industrial Census, Chumphon Province, National Statistical Office, Ministry of Information and Communication Technology

ตาราง 11 มูลค่าการใช้วัตถุดิบหรือวัสดุประกอบการผลิตที่มาจากต่างประเทศ จำนวนและร้อยละของสถานประกอบการอุตสาหกรรมผลิต จำนวนตามการใช้วัตถุดิบ¹ และอำเภอ

TABLE 11 VALUE OF IMPORTED MATERIALS AND COMPONENTS, NUMBER AND PERCENTAGE OF MANUFACTURING ESTABLISHMENTS BY USE OF IMPORTED MATERIALS AND COMPONENTS AND AMPHOE

อำเภอ	จำนวนสถานประกอบการ		ไม่มีการใช้วัตถุดิบ		ร้อยละของวัตถุดิบหรือวัสดุประกอบที่มาจากต่างประเทศ		มูลค่าการใช้วัตถุดิบ ¹		Amphoe	
	Number of establishments		No use		Percentage of use of imported materials and components		Value of imported materials and components			
	จำนวน	ร้อยละ	จำนวน	ร้อยละ	จำนวน	ร้อยละ	จำนวน	ร้อยละ		
รวม	1,351	100.0	1,349	99.9	2	0.2	2	100.0	11,972,300	
เมืองชุมพร	517	100.0	517	100.0	-	-	-	-	-	Mueang Chumphon
ท่าแซะ	153	100.0	152	99.4	1	0.7	1	100.0	11,589,000	Tha Sac
ปะทิว	78	100.0	77	98.7	1	1.3	1	100.0	383,300	Pathio
หลังสวน	140	100.0	140	100.0	-	-	-	-	-	Lang Suan
ละแม	47	100.0	47	100.0	-	-	-	-	-	Lamac
พะโต๊ะ	57	100.0	57	100.0	-	-	-	-	-	Phato
สวี	342	100.0	342	100.0	-	-	-	-	-	Sawi
ทุ่งตะโก	16	100.0	16	100.0	-	-	-	-	-	Thung Tako

ที่มา : สำนักงานสถิติแห่งชาติ กระทรวงเทคโนโลยีสารสนเทศและการสื่อสาร

Source : The 2007 Industrial Census, Chumphon Province, National Statistical Office, Ministry of Information and Communication Technology

ตาราง 12 จำนวนและร้อยละของสถานประกอบการอุตสาหกรรมผลิต จำนวนตามอัตราการใช้กำลังการผลิตปี 2549 และอำเภอ

TABLE 12 NUMBER AND PERCENTAGE OF MANUFACTURING ESTABLISHMENTS BY PERCENTAGE OF CAPACITY UTILIZATION IN 2006 AND AMPHOE

อำเภอ	อัตราการที่ใช้กำลังการผลิตปี 2549 Percentage of capacity utilization in 2006																			เฉลี่ยต่อสถาน- ประกอบการ Average per establishment	Amphoe	
	จำนวนสถานประกอบการ		< 10 - 29		30 - 39		40 - 49		50 - 59		60 - 69		70 - 79		80 - 89		90 - 99		≥ 100			
	จำนวน	ร้อยละ	จำนวน	ร้อยละ	จำนวน	ร้อยละ	จำนวน	ร้อยละ	จำนวน	ร้อยละ	จำนวน	ร้อยละ	จำนวน	ร้อยละ	จำนวน	ร้อยละ	จำนวน	ร้อยละ	จำนวน			ร้อยละ
รวม	1,351	100.0	-	-	1	0.1	2	0.2	23	1.7	107	8.0	105	7.8	115	8.5	58	4.3	940	69.6	91.5	Total
เมืองชุมพร	517	100.0	-	-	1	0.2	1	0.2	5	1.0	9	1.7	14	2.7	53	10.3	36	6.9	399	77.0	95.2	Mueang Chumphon
ท่ามะเดื่อ	153	100.0	-	-	-	-	-	-	-	23	15.1	15	9.6	13	8.2	1	0.7	102	66.5	89.5	Tha Mae	
ปะทิว	78	100.0	-	-	-	-	1	1.3	-	-	7	9.0	14	18.4	9	12.1	-	-	46	59.3	87.8	Pathio
หลังสวน	140	100.0	-	-	-	-	-	-	1	0.7	22	15.5	27	19.1	26	18.6	19	13.4	46	32.7	82.7	Lang-Suan
ละแม	47	100.0	-	-	-	-	-	-	1	2.1	2	4.2	-	-	12	25.0	-	-	32	68.7	92.3	Lamae
พะโต๊ะ	57	100.0	-	-	-	-	-	-	15	26.5	6	11.1	28	49.0	-	-	-	-	8	13.4	67.6	Phato
สวี	342	100.0	-	-	-	-	-	-	1	0.3	37	10.9	7	2.2	1	0.3	2	0.6	293	85.8	94.8	Sawi
ทุ่งตะโก	16	100.0	-	-	-	-	-	-	-	-	1	6.2	-	-	1	6.2	-	-	14	87.6	96.6	Thung Tako

ที่มา : สำนักระบาดวิทยา กรมการสาธารณสุข กระทรวงมหาดไทย สำนักงานสถิติแห่งชาติ กระทรวงเทคโนโลยีสารสนเทศและการสื่อสาร

Source : The 2007 Industrial Census, Chumphon Province, National Statistical Office, Ministry of Information and Communication Technology

ตอนที่ 2 ข้อมูลทั่วไปของสถานประกอบการ
จำแนกตามขนาดของสถานประกอบการ

สารบัญตารางสถิติ

- ตอนที่ 2 ข้อมูลทั่วไปของสถานประกอบการ จำแนกตามขนาดของสถานประกอบการ**
- ตาราง 1** จำนวนและร้อยละของสถานประกอบการอุตสาหกรรมการผลิต จำแนกตามรูปแบบการจัดตั้งตามกฎหมาย และขนาดของสถานประกอบการ
- ตาราง 2** จำนวนและร้อยละของสถานประกอบการอุตสาหกรรมการผลิต จำแนกตามรูปแบบการจัดตั้งทางเศรษฐกิจ และขนาดของสถานประกอบการ
- ตาราง 3** จำนวนและร้อยละของสถานประกอบการอุตสาหกรรมการผลิต จำแนกตามระยะเวลาในการดำเนินกิจการ และขนาดของสถานประกอบการ
- ตาราง 4** จำนวนและร้อยละของสถานประกอบการอุตสาหกรรมการผลิต จำแนกตามระยะเวลาการผลิตในปี 2549 และขนาดของสถานประกอบการ
- ตาราง 5** มูลค่าเงินลงทุนจดทะเบียน จำนวนและร้อยละของสถานประกอบการอุตสาหกรรมการผลิต จำแนกตามมูลค่าทุนจดทะเบียน และขนาดของสถานประกอบการ
- ตาราง 6** มูลค่าเงินทุนที่ต่างประเทศร่วมลงทุนหรือถือหุ้นจำนวนและร้อยละของสถานประกอบการอุตสาหกรรมการผลิต จำแนกตามสัดส่วนของการร่วมลงทุนหรือถือหุ้นของต่างประเทศ และขนาดของสถานประกอบการ
- ตาราง 7** จำนวนและร้อยละของสถานประกอบการอุตสาหกรรมการผลิตที่ต่างประเทศร่วมลงทุน จำแนกตามประเทศร่วมลงทุนหรือถือหุ้นมากที่สุดเป็นอันดับหนึ่ง และขนาดของสถานประกอบการ
- ตาราง 7.1** จำนวนและร้อยละของสถานประกอบการอุตสาหกรรมการผลิตที่ต่างประเทศร่วมลงทุน จำแนกตามประเทศร่วมลงทุนหรือถือหุ้นมากที่สุดเป็นอันดับสอง และขนาดของสถานประกอบการ
- ตาราง 7.2** จำนวนและร้อยละของสถานประกอบการอุตสาหกรรมการผลิตที่ต่างประเทศร่วมลงทุน จำแนกตามประเทศร่วมลงทุนหรือถือหุ้นมากที่สุดเป็นอันดับสาม และขนาดของสถานประกอบการ
- ตาราง 8** จำนวนและร้อยละของสถานประกอบการอุตสาหกรรมการผลิตจำแนกตามการส่งเสริมการลงทุน จากสำนักงานคณะกรรมการส่งเสริมการลงทุน และขนาดของสถานประกอบการ
- ตาราง 9** มูลค่าการส่งออก จำนวนและร้อยละของสถานประกอบการอุตสาหกรรมการผลิต จำแนกตามร้อยละของการส่งออกผลผลิตออกไปจำหน่ายต่างประเทศ และขนาดของสถานประกอบการ
- ตาราง 10** จำนวนและร้อยละของสถานประกอบการอุตสาหกรรมการผลิต จำแนกตามประเทศที่มีการส่งผลผลิตไปจำหน่าย และขนาดของสถานประกอบการ
- ตาราง 11** มูลค่าการใช้วัตถุดิบหรือวัสดุประกอบการผลิตที่มาจากต่างประเทศ จำนวนและร้อยละของสถานประกอบการอุตสาหกรรมการผลิต จำแนกตามการใช้วัตถุดิบฯ และขนาดของสถานประกอบการ
- ตาราง 12** จำนวนและร้อยละของสถานประกอบการอุตสาหกรรมการผลิต จำแนกตามอัตราการใช้กำลังการผลิตต่อปี 2549 และขนาดของสถานประกอบการ

ตาราง 1 จำนวนและร้อยละของสถานประกอบการอุตสาหกรรมผลิต ขึ้นตามรูปแบบการจัดตั้งตามกฎหมาย และขนาดของสถานประกอบการ

TABLE 1 NUMBER AND PERCENTAGE OF MANUFACTURING ESTABLISHMENTS BY FORM OF LEGAL ORGANIZATION AND SIZE OF ESTABLISHMENT

ขนาดของสถานประกอบการ	จำนวนสถาน- ประกอบการ		ส่วนบุคคล		ห้างหุ้นส่วนสามัญ		บริษัทจำกัด		ส่วนราชการ		สหกรณ์		อื่น ๆ	
	จำนวน	ร้อยละ	Individual proprietor	ร้อยละ	จำนวน	ร้อยละ	จำนวน	ร้อยละ	จำนวน	ร้อยละ	จำนวน	ร้อยละ	จำนวน	ร้อยละ
รวม	1,351	100.0	1,250	92.6	28	2.1	43	3.2	7	0.5	1	0.1	22	1.6
1-15 คน	1,291	100.0	1,237	95.9	17	1.3	13	1.0	5	0.4	1	0.1	18	1.4
16-25 คน	22	100.0	7	31.8	5	22.7	8	36.4	-	-	-	-	2	9.1
26-30 คน	12	100.0	2	16.7	2	16.7	5	41.7	1	8.3	-	-	2	16.7
31-50 คน	10	100.0	4	40.0	2	20.0	4	40.0	-	-	-	-	-	-
51-200 คน	10	100.0	-	-	1	10.0	8	80.0	1	10.0	-	-	-	-
มากกว่า 200 คน	6	100.0	-	-	1	16.7	5	83.3	-	-	-	-	-	-

ที่มา : สำมะโนอุตสาหกรรม พ.ศ.2550 จังหวัดชุมพร

Source : The 2007 Industrial Census, Chumphon Province, National Statistical Office, Ministry of Information and Communication Technology

ตาราง 2 จำนวนและร้อยละของสถานประกอบการอุตสาหกรรมผลิต จำแนกตามรูปแบบการจัดตั้งทางเศรษฐกิจ และขนาดของสถานประกอบการ

TABLE 2 NUMBER AND PERCENTAGE OF MANUFACTURING ESTABLISHMENTS BY FORM OF ECONOMIC ORGANIZATION AND SIZE OF ESTABLISHMENT

ขนาดของสถานประกอบการ	จำนวนสถานประกอบการ			สำนักงานเดี่ยว			สำนักงานใหญ่			สำนักงานสาขา			Size of establishment
	Number of establishments		Single unit	Head office		Branch		Size of establishment					
	จำนวน	ร้อยละ	จำนวน	ร้อยละ	จำนวน	ร้อยละ	จำนวน	ร้อยละ					
รวม	1,351	100.0	1,329	98.4	5	0.4	17	1.2	Total				
1-15 คน	1,291	100.0	1,282	99.3	1	0.1	8	0.6	1-15 persons				
16-25 คน	22	100.0	19	86.4	2	9.1	1	4.6	16-25 persons				
26-30 คน	12	100.0	10	83.3	-	-	2	16.7	26-30 persons				
31-50 คน	10	100.0	8	80.0	-	-	2	20.0	31-50 persons				
51-200 คน	10	100.0	8	80.0	1	10.0	1	10.0	51-200 persons				
มากกว่า 200 คน	6	100.0	2	33.3	1	16.7	3	50.0	More than 200 persons				

ที่มา : สำมะโนอุตสาหกรรม พ.ศ.2550 จังหวัดชุมพร

สำนักงานสถิติแห่งชาติ กระทรวงเทคโนโลยีสารสนเทศและการสื่อสาร

Source : The 2007 Industrial Census, Chumphon Province, National Statistical Office, Ministry of Information and Communication Technology.

ตาราง 3 จำนวนและร้อยละของสถานประกอบการอุตสาหกรรมผลิต จำแนกตามระยะเวลาในการดำเนินงาน และขนาดของสถานประกอบการ

TABLE 3 NUMBER AND PERCENTAGE OF MANUFACTURING ESTABLISHMENTS BY PERIOD OF OPERATION AND SIZE OF ESTABLISHMENT

ขนาดของสถานประกอบการ	จำนวนสถานประกอบการ													Size of establishment
	ระยะเวลาในการดำเนินงาน (ปี) Period of operation (Year)													
	< 5		5 - 9		10 - 19		20 - 29		≥ 30					
จำนวน Number	ร้อยละ %	จำนวน Number	ร้อยละ %	จำนวน Number	ร้อยละ %	จำนวน Number	ร้อยละ %	จำนวน Number	ร้อยละ %	จำนวน Number	ร้อยละ %	จำนวน Number	ร้อยละ %	Total
รวม	1,351	100.0	346	25.6	378	28.0	452	33.4	122	9.1	53	3.9		
1-15 คน	1,291	100.0	338	26.2	369	28.6	427	33.1	108	8.4	49	3.8	1-15 persons	
16-25 คน	22	100.0	5	22.7	2	9.1	11	50.0	4	18.2	-	-	16-25 persons	
26-30 คน	12	100.0	1	8.3	2	16.7	4	33.3	2	16.7	3	25.0	26-30 persons	
31-50 คน	10	100.0	-	-	2	20.0	6	60.0	1	10.0	1	10.0	31-50 persons	
51-200 คน	10	100.0	2	20.0	2	20.0	3	30.0	3	30.0	-	-	51-200 persons	
มากกว่า 200 คน	6	100.0	-	-	1	16.7	1	16.7	4	66.7	-	-	More than 200 persons	

ที่มา : สำมะโนอุตสาหกรรม พ.ศ.2550 จังหวัดชุมพร

สำนักงานสถิติแห่งชาติ กระทรวงเทคโนโลยีสารสนเทศและการสื่อสาร

Source : The 2007 Industrial Census, Chumphon Province, National Statistical Office, Ministry of Information and Communication Technology

ตาราง 4 จำนวนและร้อยละของสถานประกอบการอุตสาหกรรมผลิต จำนวนตามระยะเวลาการผลิตในปี 2549 และขนาดของสถานประกอบการ

TABLE 4 NUMBER AND PERCENTAGE OF MANUFACTURING ESTABLISHMENTS BY PERIOD OF OPERATION IN 2006 AND SIZE OF ESTABLISHMENT

ขนาดของสถานประกอบการ	ระยะเวลาการผลิต Period of operation in 2006												Size of establishment		
	จำนวนสถานประกอบการ		เดือน Months				ชั่วโมง Hours per day				รวม				
	จำนวน	ร้อยละ	<3	3-6	7-9	10-12	<8	8-10	>10						
รวม	1,351	100.0	6	178	13.2	44	3.2	1,123	83.1	512	37.9	814	60.3	25	1.8
1-15 คน	1,291	100.0	6	176	13.7	42	3.2	1,067	82.6	508	39.3	770	59.7	13	1.0
16-25 คน	22	100.0	-	-	-	1	4.6	21	95.5	-	-	19	86.4	3	13.6
26-30 คน	12	100.0	-	1	8.3	1	8.3	10	83.3	1	8.3	9	75.0	2	16.7
31-50 คน	10	100.0	-	1	10.0	-	-	9	90.0	1	10.0	7	70.0	2	20.0
51-200 คน	10	100.0	-	-	-	-	-	10	100.0	2	20.0	5	50.0	3	30.0
มากกว่า 200 คน	6	100.0	-	-	-	-	-	6	100.0	-	-	4	66.7	2	33.3

ที่มา : สำมะโนอุตสาหกรรม พ.ศ.2550 จังหวัดชุมพร

สำนักงานสถิติแห่งชาติ กระทรวงเทคโนโลยีสารสนเทศและการสื่อสาร

Source : The 2007 Industrial Census, Chumphon Province, National Statistical Office, Ministry of Information and Communication Technology

ตาราง 5 มูลค่าเงินจดทะเบียน จำนวนและร้อยละของสถานประกอบการผลิต จำนวนตามมูลค่าจดทะเบียน และขนาดของสถานประกอบการ

TABLE 5 VALUE OF REGISTERED CAPITAL, NUMBER AND PERCENTAGE OF MANUFACTURING ESTABLISHMENTS BY VALUE OF REGISTERED CAPITAL AND SIZE OF ESTABLISHMENT

ขนาดของสถานประกอบการ	จำนวนสถานประกอบการ		ไม่มีเงินจดทะเบียน		มูลค่าเงินจดทะเบียน (ล้านบาท) Registered capital (Million baht)										มูลค่าเงินทุนจดทะเบียน	Size of establishment				
	จำนวน	ร้อยละ	No value of registered capital		รวม Total		1 - 9		10 - 49		50 - 99		100 - 199				200 - 499		Value of registered capital	
			จำนวน	ร้อยละ	จำนวน	ร้อยละ	จำนวน	ร้อยละ	จำนวน	ร้อยละ	จำนวน	ร้อยละ	จำนวน	ร้อยละ			จำนวน	ร้อยละ		จำนวน
รวม	1,351	100.0	1,297	96.0	54	4.0	1	1.9	32	59.0	16	29.8	2	3.7	1	1.9	2	3.7	1,327,537,980	Total
1-15 คน	1,291	100.0	1,269	98.3	22	1.7	1	4.6	17	76.9	4	18.5	-	-	-	-	-	-	134,966,400	1-15 persons
16-25 คน	22	100.0	10	45.5	12	54.6	-	-	8	66.7	3	25.0	1	8.3	-	-	-	-	114,000,000	16-25 persons
26-30 คน	12	100.0	7	58.3	5	41.7	-	-	4	80.0	1	20.0	-	-	-	-	-	-	29,800,000	26-30 persons
31-50 คน	10	100.0	6	60.0	4	40.0	-	-	1	25.0	2	50.0	-	-	1	25.0	-	-	131,100,000	31-50 persons
51-200 คน	10	100.0	2	20.0	8	80.0	-	-	1	12.5	6	75.0	1	12.5	-	-	-	-	190,000,000	51-200 persons
มากกว่า 200 คน	6	100.0	3	50.0	3	50.0	-	-	1	33.3	-	-	-	-	-	-	2	66.7	727,671,580	More than 200 persons

ที่มา : สำนักข้อมูลสารสนเทศ กรมการปกครอง สำนักงานสถิติแห่งชาติ กระทรวงเทคโนโลยีสารสนเทศและการสื่อสาร

Source : The 2007 Industrial Census, Chumphon Province, National Statistical Office, Ministry of Information and Communication Technology

ตาราง 6 มูลค่าเงินลงทุนที่ต่างประเทศร่วมลงทุนหรือถือหุ้น จำนวนและร้อยละของสถานประกอบการอุตสาหกรรมผลิต อัญมณีตามสัดส่วนของทุนหรือถือหุ้นของต่างประเทศ และขนาดของสถานประกอบการ

TABLE 6 VALUE OF FOREIGN INVESTMENT OR SHARE HOLDING, NUMBER AND PERCENTAGE OF MANUFACTURING ESTABLISHMENTS BY PROPORTION OF FOREIGN INVESTMENT OR SHARE HOLDING AND SIZE OF ESTABLISHMENT

ขนาดของสถานประกอบการ	จำนวนสถาน- ประกอบการ		ไม่มีต่างประเทศ ร่วมลงทุนหรือถือหุ้น		สัดส่วนของการร่วมลงทุนหรือถือหุ้น				มูลค่าเงินลงทุนที่ต่างประเทศ มาร่วมลงทุนหรือถือหุ้น			
	จำนวน Number	ร้อยละ %	จำนวน Number	ร้อยละ %	รวม Total		10 - 50%		Value of foreign investment or share holding	Size of establishment		
					จำนวน Number	ร้อยละ %	จำนวน Number	ร้อยละ %				
รวม	1,351	100.0	1,350	99.9	1	0.1	-	-	1	100.0	2,940,000	Total
1-15 คน	1,291	100.0	1,291	100.0	-	-	-	-	-	-	-	1-15 persons
16-25 คน	22	100.0	22	100.0	-	-	-	-	-	-	-	16-25 persons
26-30 คน	12	100.0	12	100.0	-	-	-	-	-	-	-	26-30 persons
31-50 คน	10	100.0	10	100.0	-	-	-	-	-	-	-	31-50 persons
51-200 คน	10	100.0	10	100.0	-	-	-	-	-	-	-	51-200 persons
มากกว่า 200 คน	6	100.0	5	83.3	1	16.7	-	-	1	100.0	2,940,000	More than 200 persons

ที่มา : สำนักงานอุตสาหกรรม พ.ศ.2550 จังหวัดชุมพร

สำนักงานสถิติแห่งชาติ กระทรวงเทคโนโลยีสารสนเทศและการสื่อสาร

Source : The 2007 Industrial Census, Chumphon Province, National Statistical Office, Ministry of Information and Communication Technology

ตาราง 7 จำนวนและร้อยละของสถานประกอบการผลิตที่ต่างประเทศร่วมลงทุน จำนวนตามประเทศร่วมลงทุนหรือหุ้นมากที่สุดเป็นอันดับหนึ่ง และขนาดของสถานประกอบการ

TABLE 7 NUMBER AND PERCENTAGE OF MANUFACTURING ESTABLISHMENTS WITH FOREIGN INVESTMENT BY THE FIRST COUNTRY WITH HIGHEST SHARE HOLDING AND SIZE OF ESTABLISHMENT

ขนาดของสถานประกอบการ	จำนวนสถานประกอบการ		ไม่มีการลงทุนจาก		มีการลงทุนจาก		ประเทศร่วมลงทุนหรือหุ้นมากที่สุดเป็นอันดับหนึ่ง				Size of establishment
	Number of establishments		No foreign's investment		With foreign's investment		The first country with highest share holding		Other countries		
	จำนวน	ร้อยละ	จำนวน	ร้อยละ	จำนวน	ร้อยละ	ประเทศในยุโรป	ประเทศอื่น ๆ	จำนวน	ร้อยละ	
รวม	1,351	100.0	1,350	99.9	1	0.1	-	-	1	100.0	Total
1-15 คน	1,291	100.0	1,291	100.0	-	-	-	-	-	-	1-15 persons
16-25 คน	22	100.0	22	100.0	-	-	-	-	-	-	16-25 persons
26-30 คน	12	100.0	12	100.0	-	-	-	-	-	-	26-30 persons
31-50 คน	10	100.0	10	100.0	-	-	-	-	-	-	31-50 persons
51-200 คน	10	100.0	10	100.0	-	-	-	-	-	-	51-200 persons
มากกว่า 200 คน	6	100.0	5	83.3	1	16.7	-	-	1	100.0	More than 200 persons

ที่มา : สำมะโนอุตสาหกรรม พ.ศ.2550 จังหวัดชุมพร สำนักงานสถิติแห่งชาติ กระทรวงเทคโนโลยีสารสนเทศและการสื่อสาร
Source : The 2007 Industrial Census, Chumphon Province, National Statistical Office, Ministry of Information and Communication Technology

ตาราง 7.1 จำนวนและร้อยละของสถานประกอบการผลิตที่ต่างประเภทร่วมลงทุน จำนวนตามประเทศร่วมลงทุนหรือถือหุ้นมากที่สุดเป็นอันดับสอง และขนาดของสถานประกอบการ

TABLE 7.1 NUMBER AND PERCENTAGE OF MANUFACTURING ESTABLISHMENTS WITH FOREIGN INVESTMENT BY THE SECOND COUNTRY WITH HIGHEST SHARE HOLDING AND SIZE OF ESTABLISHMENT

ขนาดของสถานประกอบการ	จำนวนสถานประกอบการ		ไม่มีการลงทุนจากต่างประเทศ		มีการลงทุนจากต่างประเทศ		ประเทศร่วมลงทุนหรือถือหุ้นมากที่สุดเป็นอันดับสอง				Total
	Number of establishments		No foreign investment		With foreign investment		The second country with highest share holding		Other countries		
	จำนวน	ร้อยละ %	จำนวน	ร้อยละ %	จำนวน	ร้อยละ %	จำนวน	ร้อยละ %	จำนวน	ร้อยละ %	
รวม	1,351	100.0	1,350	99.9	1	0.1	-	-	1	100.0	
1-15 คน	1,291	100.0	1,291	100.0	-	-	-	-	-	-	1-15 persons
16-25 คน	22	100.0	22	100.0	-	-	-	-	-	-	16-25 persons
26-30 คน	12	100.0	12	100.0	-	-	-	-	-	-	26-30 persons
31-50 คน	10	100.0	10	100.0	-	-	-	-	-	-	31-50 persons
51-200 คน	10	100.0	10	100.0	-	-	-	-	-	-	51-200 persons
มากกว่า 200 คน	6	100.0	5	83.3	1	16.7	-	-	1	100.0	More than 200 persons

ที่มา : สำนักงานอุตสาหกรรม พ.ศ.2550 จังหวัดชุมพร

สำนักงานสถิติแห่งชาติ กระทรวงเทคโนโลยีสารสนเทศและการสื่อสาร

Source : The 2007 Industrial Census, Chumphon Province, National Statistical Office, Ministry of Information and Communication Technology

ตาราง 7.2 จำนวนและร้อยละของสถานประกอบการผลิตที่ต่างประเทศร่วมลงทุน จำนวนตามประเทศร่วมลงทุนหรือถือหุ้นมากที่สุดเป็นอันดับสาม และขนาดของสถานประกอบการ

TABLE 7.2 NUMBER AND PERCENTAGE OF MANUFACTURING ESTABLISHMENTS WITH FOREIGN INVESTMENT BY THE THIRD COUNTRY WITH HIGHEST SHARE HOLDING AND SIZE OF ESTABLISHMENT

ขนาดของสถานประกอบการ	จำนวนสถานประกอบการ		ไม่มีการลงทุนจากต่างประเทศ		มีการลงทุนจากต่างประเทศ		ประเทศรวมลงทุนหรือถือหุ้นมากที่สุดเป็นอันดับสาม				Size of establishment
	Number of establishments		No foreign's investment		With foreign's investment		The third country with highest share holding		Other countries		
	จำนวน	ร้อยละ	จำนวน	ร้อยละ	จำนวน	ร้อยละ	จำนวน	ร้อยละ	จำนวน	ร้อยละ	
รวม	1,351	100.0	1,350	99.9	1	0.1	-	-	1	100.0	Total
1-15 คน	1,291	100.0	1,291	100.0	-	-	-	-	-	-	1-15 persons
16-25 คน	22	100.0	22	100.0	-	-	-	-	-	-	16-25 persons
26-30 คน	12	100.0	12	100.0	-	-	-	-	-	-	26-30 persons
31-50 คน	10	100.0	10	100.0	-	-	-	-	-	-	31-50 persons
51-200 คน	10	100.0	10	100.0	-	-	-	-	-	-	51-200 persons
มากกว่า 200 คน	6	100.0	5	83.3	1	16.7	-	-	1	100.0	More than 200 persons

ที่มา : สำนักสถิติแห่งชาติ กระทรวงเทคโนโลยีสารสนเทศและการสื่อสาร

Source : The 2007 Industrial Census, Chumphon Province, National Statistical Office, Ministry of Information and Communication Technology

ตาราง 8 จำนวนและร้อยละของสถานประกอบการอุตสาหกรรมผลิต จำนวนตามการส่งเสริมการลงทุน จากสำนักงานคณะกรรมการส่งเสริมการลงทุน และขนาดของสถานประกอบการ

TABLE 8 NUMBER AND PERCENTAGE OF MANUFACTURING ESTABLISHMENTS BY INVESTMENT PROMOTION FROM BOARD OF INVESTMENT (BOI) AND SIZE OF ESTABLISHMENT

ขนาดของสถานประกอบการ	จำนวนสถานประกอบการ		การส่งเสริมการลงทุนจากสำนักงานคณะกรรมการส่งเสริมการลงทุน				Size of establishment
	Number of establishments		Investment promotion from board of investment (BOI)				
	จำนวน Number	ร้อยละ %	จำนวน Number	ร้อยละ %	จำนวน Number	ร้อยละ %	
รวม	1,351	100.0	1,339	99.1	12	0.9	Total
1-15 คน	1,291	100.0	1,291	100.0	-	-	1-15 persons
16-25 คน	22	100.0	19	86.4	3	13.6	16-25 persons
26-30 คน	12	100.0	12	100.0	-	-	26-30 persons
31-50 คน	10	100.0	9	90.0	1	10.0	31-50 persons
51-200 คน	10	100.0	7	70.0	3	30.0	51-200 persons
มากกว่า 200 คน	6	100.0	1	16.7	5	83.3	More than 200 persons

ที่มา : สำมะโนอุตสาหกรรม พ.ศ.2550 จังหวัดชุมพร

สำนักงานสถิติแห่งชาติ กระทรวงเทคโนโลยีสารสนเทศและการสื่อสาร

Source : The 2007 Industrial Census, Chumphon Province, National Statistical Office, Ministry of Information and Communication Technology

ตาราง 9 มูลค่าการส่งออก จำนวนและร้อยละของสถานประกอบการผลิต จำนวนตามร้อยละของการส่งออกผลิตภัณฑ์จำหน่ายต่างประเทศ และขนาดของสถานประกอบการ
 TABLE 9 VALUE OF EXPORT, NUMBER AND PERCENTAGE OF MANUFACTURING ESTABLISHMENTS BY PERCENTAGE OF EXPORT AND SIZE OF ESTABLISHMENT

ขนาดของสถานประกอบการ	จำนวนสถานประกอบการ		ร้อยละการส่งออก										มูลค่าการส่งออก Value of export	Size of establishment						
	ไม่มีการส่งออก		การส่งออก																	
	จำนวน	ร้อยละ	จำนวน	ร้อยละ	จำนวน	ร้อยละ	จำนวน	ร้อยละ	จำนวน	ร้อยละ	จำนวน	ร้อยละ			จำนวน	ร้อยละ				
	Number	%	Number	%	Number	%	Number	%	Number	%	Number	%	Number	%	Number	%				
รวม	1,351	100.0	1,343	99.4	8	0.6	-	-	3	37.5	-	-	2	25.0	-	-	2	25.0	4,440,548,814	Total
1-15 คน	1,291	100.0	1,291	100.0	-	-	-	-	-	-	-	-	-	-	-	-	-	-	-	1-15 persons
16-25 คน	22	100.0	21	95.5	1	4.6	-	-	1	100.0	-	-	-	-	-	-	-	-	4,250,000	16-25 persons
26-30 คน	12	100.0	12	100.0	-	-	-	-	-	-	-	-	-	-	-	-	-	-	-	26-30 persons
31-50 คน	10	100.0	10	100.0	-	-	-	-	-	-	-	-	-	-	-	-	-	-	-	31-50 persons
51-200 คน	10	100.0	7	70.0	3	30.0	-	-	1	33.3	-	-	2	66.7	-	-	-	-	683,922,899	51-200 persons
มากกว่า 200 คน	6	100.0	2	33.3	4	66.7	-	-	1	25.0	-	-	1	25.0	-	-	2	50.0	3,752,375,916	More than 200 persons

ที่มา : สำมะโนอุตสาหกรรม พ.ศ.2550 จังหวัดชุมพร สำนักงานสถิติแห่งชาติ กระทรวงเทคโนโลยีสารสนเทศและการสื่อสาร
 Source : The 2007 Industrial Census, Chumphon Province, National Statistical Office, Ministry of Information and Communication Technology.

ตาราง 10 จำนวนและร้อยละของสถานประกอบการอุตสาหกรรมผลิต จัดแนกตามประเทศที่มีการส่งผลผลิตไปจำหน่าย และขนาดของสถานประกอบการ

TABLE 10 NUMBER AND PERCENTAGE OF MANUFACTURING ESTABLISHMENTS BY EXPORTED COUNTRY OF PRODUCT AND SIZE OF ESTABLISHMENT

ขนาดของสถานประกอบการ	จำนวนสถานประกอบการ		ไม่มีการส่งออก		มีการส่งออก		ประเทศที่ส่งออก						Size of establishment				
	Number of establishments		No export		Export		ญี่ปุ่น		จีน		สหรัฐอเมริกา			ประเทศในยุโรป		ประเทศอื่น ๆ	
	จำนวน	ร้อยละ	จำนวน	ร้อยละ	จำนวน	ร้อยละ	จำนวน	ร้อยละ	จำนวน	ร้อยละ	จำนวน	ร้อยละ		จำนวน	ร้อยละ	จำนวน	ร้อยละ
รวม	1,351	100.0	1,343	99.4	8	0.6	2	25.0	1	12.5	1	12.5	1	12.5	3	37.5	Total
1-15 คน	1,291	100.0	1,291	100.0	-	-	-	-	-	-	-	-	-	-	-	-	1-15 persons
16-25 คน	22	100.0	21	95.5	1	4.6	-	-	-	-	-	-	-	-	1	100.0	16-25 persons
26-30 คน	12	100.0	12	100.0	-	-	-	-	-	-	-	-	-	-	-	-	26-30 persons
31-50 คน	10	100.0	10	100.0	-	-	-	-	-	-	-	-	-	-	-	-	31-50 persons
51-200 คน	10	100.0	7	70.0	3	30.0	1	33.3	1	33.3	-	-	1	33.3	-	-	51-200 persons
มากกว่า 200 คน	6	100.0	2	33.3	4	66.7	1	25.0	-	-	1	25.0	-	-	2	50.0	More than 200 persons

ที่มา : สำนักงานสถิติแห่งชาติ กระทรวงเทคโนโลยีสารสนเทศและการสื่อสาร

Source : The 2007 Industrial Census, Chumphon Province, National Statistical Office, Ministry of Information and Communication Technology

ตาราง 11 มูลค่าการใช้วัตถุดิบหรือวัสดุประกอบการผลิตที่มาจากต่างประเทศ จำนวนและร้อยละของสถานประกอบการผลิต จำนวนตามการใช้วัตถุดิบฯ และขนาดของสถานประกอบการ

TABLE 11 VALUE OF IMPORTED MATERIALS AND COMPONENTS, NUMBER AND PERCENTAGE OF MANUFACTURING ESTABLISHMENTS BY USE OF IMPORTED MATERIALS AND COMPONENTS AND SIZE OF ESTABLISHMENT

ขนาดของสถานประกอบการ	จำนวนสถานประกอบการ		ร้อยละของวัตถุดิบหรือวัสดุประกอบที่มาจากต่างประเทศ				มูลค่าการใช้วัตถุดิบฯ		Size of establishment	
	จำนวน Number	ร้อยละ %	ไม่มีการใช้ วัตถุดิบ No use		รวม Total		Value of imported materials and components	Size of establishment		
			จำนวน Number	ร้อยละ %	จำนวน Number	ร้อยละ %				
รวม	1,351	100.0	1,349	99.9	2	0.2	2	100.0	11,972,300	Total
1-15 คน	1,291	100.0	1,291	100.0	-	-	-	-	-	1-15 persons
16-25 คน	22	100.0	21	95.5	1	4.6	1	100.0	383,300	16-25 persons
26-30 คน	12	100.0	12	100.0	-	-	-	-	-	26-30 persons
31-50 คน	10	100.0	10	100.0	-	-	-	-	-	31-50 persons
51-200 คน	10	100.0	10	100.0	-	-	-	-	-	51-200 persons
มากกว่า 200 คน	6	100.0	5	83.3	1	16.7	1	100.0	11,589,000	More than 200 persons

ที่มา : สำนักอุตสาหกรรม พ.ศ.2550 จังหวัดชุมพร สำนักงานสถิติแห่งชาติ กระทรวงเทคโนโลยีสารสนเทศและการสื่อสาร

Source : The 2007 Industrial Census, Chumphon Province, National Statistical Office, Ministry of Information and Communication Technology

ตาราง 12 จำนวนและร้อยละของสถานประกอบการอุตสาหกรรมผลิต อัญมณีและเครื่องประดับ อัญมณีและเครื่องประดับ อัญมณีและเครื่องประดับ อัญมณีและเครื่องประดับ

TABLE 12 NUMBER AND PERCENTAGE OF MANUFACTURING ESTABLISHMENTS BY PERCENTAGE OF CAPACITY UTILIZATION IN 2006 AND SIZE OF ESTABLISHMENT

ขนาดของสถานประกอบการ	อัตราการใช้กำลังการผลิตต่อปี 2549 Percentage of capacity utilization in 2006																			เฉลี่ยต่อสถาน- ประกอบการ Average per establishment	Size of establishment		
	จำนวนสถานประกอบการ		< 10 - 29		30 - 39		40 - 49		50 - 59		60 - 69		70 - 79		80 - 89		90 - 99		≥ 100				
	จำนวน	ร้อยละ	จำนวน	ร้อยละ	จำนวน	ร้อยละ	จำนวน	ร้อยละ	จำนวน	ร้อยละ	จำนวน	ร้อยละ	จำนวน	ร้อยละ	จำนวน	ร้อยละ	จำนวน	ร้อยละ	จำนวน			ร้อยละ	
รวม	1,351	100	-	-	1	0.1	2	0.2	23	1.7	107	8.0	105	7.8	115	8.5	58	4.3	940	69.6	91.5	Total	
1-15 คน	1,291	100	-	-	1	0.1	1	0.1	20	1.6	91	7.1	99	7.7	97	7.5	53	4.1	929	72.0	92.2	1-15 persons	
16-25 คน	22	100	-	-	-	-	-	-	1	4.6	7	31.8	-	-	8	36.4	1	4.6	5	22.7	77.7	16-25 persons	
26-30 คน	12	100	-	-	-	-	-	-	1	8.3	3	25.0	-	-	5	41.7	3	25.0	-	-	-	75.4	26-30 persons
31-50 คน	10	100	-	-	-	-	-	-	-	-	3	30.0	1	10.0	2	20.0	1	10.0	3	30.0	80.0	31-50 persons	
51-200 คน	10	100	-	-	-	-	1	10.0	1	10.0	1	10.0	3	30.0	1	10.0	-	-	3	30.0	75.8	51-200 persons	
มากกว่า 200 คน	6	100	-	-	-	-	-	-	-	-	2	33.3	2	33.3	2	33.3	-	-	-	-	-	71.3	More than 200 persons

ที่มา : สำนักงานอุตสาหกรรม พ.ศ.2550 จังหวัดชุมพร สำนักงานสถิติแห่งชาติ กระทรวงเทคโนโลยีสารสนเทศและการสื่อสาร

Source : The 2007 Industrial Census, Chumphon Province, National Statistical Office, Ministry of Information and Communication Technology.

ตอนที่ 3 ข้อมูลทั่วไปของสถานประกอบการ
จำแนกตามหมวดอุตสาหกรรม

สารบัญตารางสถิติ

- ตอนที่ 3 ข้อมูลทั่วไปของสถานประกอบการ จำแนกตามหมวดอุตสาหกรรม**
- ตาราง 1** จำนวนและร้อยละของสถานประกอบการอุตสาหกรรมการผลิต จำแนกตามรูปแบบการจัดตั้งตามกฎหมาย และหมวดอุตสาหกรรม
- ตาราง 2** จำนวนและร้อยละของสถานประกอบการอุตสาหกรรมการผลิต จำแนกตามรูปแบบการจัดตั้งทางเศรษฐกิจ และหมวดอุตสาหกรรม
- ตาราง 3** จำนวนและร้อยละของสถานประกอบการอุตสาหกรรมการผลิต จำแนกตามระยะเวลาในการดำเนินกิจการ และหมวดอุตสาหกรรม
- ตาราง 4** จำนวนและร้อยละของสถานประกอบการอุตสาหกรรมการผลิต จำแนกตามระยะเวลาการผลิตในปี 2549 และหมวดอุตสาหกรรม
- ตาราง 5** มูลค่าเงินลงทุนจดทะเบียน จำนวนและร้อยละของสถานประกอบการอุตสาหกรรมการผลิต จำแนกตามมูลค่าทุนจดทะเบียน และหมวดอุตสาหกรรม
- ตาราง 6** มูลค่าเงินทุนที่ต่างประเทศร่วมลงทุนหรือถือหุ้นจำนวนและร้อยละของสถานประกอบการอุตสาหกรรมการผลิต จำแนกตามสัดส่วนของการร่วมลงทุนหรือถือหุ้นของต่างประเทศ และหมวดอุตสาหกรรม
- ตาราง 7** จำนวนและร้อยละของสถานประกอบการอุตสาหกรรมการผลิตที่ต่างประเทศร่วมลงทุน จำแนกตามประเทศร่วมลงทุนหรือถือหุ้นมากที่สุดเป็นอันดับหนึ่ง และหมวดอุตสาหกรรม
- ตาราง 7.1** จำนวนและร้อยละของสถานประกอบการอุตสาหกรรมการผลิตที่ต่างประเทศร่วมลงทุน จำแนกตามประเทศร่วมลงทุนหรือถือหุ้นมากที่สุดเป็นอันดับสอง และหมวดอุตสาหกรรม
- ตาราง 7.2** จำนวนและร้อยละของสถานประกอบการอุตสาหกรรมการผลิตที่ต่างประเทศร่วมลงทุน จำแนกตามประเทศร่วมลงทุนหรือถือหุ้นมากที่สุดเป็นอันดับสาม และหมวดอุตสาหกรรม
- ตาราง 8** จำนวนและร้อยละของสถานประกอบการอุตสาหกรรมการผลิต จำแนกตามการส่งเสริมการลงทุน จากสำนักงานคณะกรรมการส่งเสริมการลงทุน และหมวดอุตสาหกรรม
- ตาราง 9** มูลค่าการส่งออก จำนวนและร้อยละของสถานประกอบการอุตสาหกรรมการผลิต จำแนกตามร้อยละของการส่งออกผลผลิตออกไปจำหน่ายต่างประเทศและหมวดอุตสาหกรรม
- ตาราง 10** จำนวนและร้อยละของสถานประกอบการอุตสาหกรรมการผลิต จำแนกตามประเทศที่มีการส่งผลผลิตไปจำหน่าย และหมวดอุตสาหกรรม
- ตาราง 11** มูลค่าการใช้วัตถุดิบหรือวัสดุประกอบการผลิตที่มาจากต่างประเทศ จำนวนและร้อยละของสถานประกอบการอุตสาหกรรมการผลิตจำแนกตามการใช้วัตถุดิบฯ และหมวดอุตสาหกรรม
- ตาราง 12** จำนวนและร้อยละของสถานประกอบการอุตสาหกรรมการผลิต จำแนกตามอัตราการใช้กำลังการผลิตต่อปี 2549 และหมวดอุตสาหกรรม

ตาราง 1 จำนวนและร้อยละของสถานประกอบการอุตสาหกรรมผลิต จำนวนตามรูปแบบการจัดตั้งตามกฎหมาย และหมวดอุตสาหกรรม

TABLE 1. NUMBER AND PERCENTAGE OF MANUFACTURING ESTABLISHMENTS BY FORM OF LEGAL ORGANIZATION AND DIVISION OF INDUSTRY

รหัส Code	จำนวนสถาน- ประกอบการ Number of establishments		ส่วนบุคคล Individual proprietor		นิติบุคคล Juristic partnership		บริษัทจำกัด Company limited, public company limited		ส่วนราชการ รัฐวิสาหกิจ Government, state-enterprise		สหกรณ์ Cooperatives		อื่นๆ Others		Division of Industry
	จำนวน Number	ร้อยละ %	จำนวน Number	ร้อยละ %	จำนวน Number	ร้อยละ %	จำนวน Number	ร้อยละ %	จำนวน Number	ร้อยละ %	จำนวน Number	ร้อยละ %	จำนวน Number	ร้อยละ %	
รวม	1,351	100.0	1,250	92.6	28	2.1	43	3.2	7	0.5	1	0.1	22	1.6	Total
15	384	100.0	327	85.1	13	3.4	25	6.5	5	1.3	-	-	14	3.7	Manufacture of food products and beverages
17	24	100.0	21	87.5	1	4.2	-	-	-	-	-	-	2	8.3	Manufacture of textiles
18	318	100.0	318	100.0	-	-	-	-	-	-	-	-	-	-	Manufacture of wearing apparel; dressing and dyeing of fur
20															Manufacture of wood and of products of wood and cork, except furniture; manufacture of articles of straw and plaiting materials
	63	100.0	58	92.1	-	-	4	6.4	-	-	-	-	1	1.6	
21	1	100.0	-	-	-	-	-	-	-	-	-	-	1	100.0	Manufacture of paper and paper products
22	17	100.0	16	94.1	1	5.9	-	-	-	-	-	-	-	-	Publishing, printing and reproduction of recorded media
24	7	100.0	2	28.6	-	-	3	42.9	-	-	1	14.3	1	14.3	Manufacture of chemicals and chemical products
25	6	100.0	4	66.7	1	16.7	1	16.7	-	-	-	-	-	-	Manufacture of rubber and plastics products
26	45	100.0	29	63.6	8	16.9	9	19.6	-	-	-	-	-	-	Manufacture of other non-metallic mineral products
27	3	100.0	1	33.3	-	-	-	-	-	-	-	-	2	66.7	Manufacture of basic metals
28	229	100.0	229	100.0	-	-	-	-	-	-	-	-	-	-	Manufacture of fabricated metal products, except machinery and equipment
29	10	100.0	7	70.0	3	30.0	-	-	-	-	-	-	-	-	Manufacture of machinery and equipment n.e.c.
31	6	100.0	6	100.0	-	-	-	-	-	-	-	-	-	-	Manufacture of electrical machinery and apparatus n.e.c.
33															Manufacture of medical, precision and optical instruments, watches and clocks
	4	100.0	3	75.0	-	-	1	25.0	-	-	-	-	-	-	
34	2	100.0	2	100.0	-	-	-	-	-	-	-	-	-	-	Manufacture of motor vehicles, trailers and semi-trailers
35	18	100.0	17	94.4	1	5.6	-	-	-	-	-	-	-	-	Manufacture of other transport equipment
36	214	100.0	211	98.6	-	-	-	-	2	0.9	-	-	1	0.47	Manufacture of furniture; manufacturing n.e.c.

ที่มา : สำนักงานอุตสาหกรรม พ.ศ.2550 จังหวัดชุมพร สำนักงานสถิติแห่งชาติ กระทรวงเทคโนโลยีสารสนเทศและการสื่อสาร

Source : The 2007 Industrial Census, Chumphon Province, National Statistical Office, Ministry of Information and Communication Technology

ตาราง 2 จำนวนและร้อยละของสถานประกอบการอุตสาหกรรมผลิต จำนวนตามรูปแบบการจัดตั้งทางเศรษฐกิจ และหมวดอุตสาหกรรม

TABLE 2 NUMBER AND PERCENTAGE OF MANUFACTURING ESTABLISHMENTS BY FORM OF ECONOMIC ORGANIZATION AND DIVISION OF INDUSTRY

รหัส Code	หมวดอุตสาหกรรม	จำนวนสถานประกอบการ				สำนักงานใหญ่				สำนักงานสาขา				Division of Industry
		Number of establishments		Single unit		Head office		Branch		Number		%		
		จำนวน	ร้อยละ	จำนวน	ร้อยละ	จำนวน	ร้อยละ	จำนวน	ร้อยละ	จำนวน	ร้อยละ	จำนวน	ร้อยละ	
รวม		1,351	100.0	1,329	98.4	5	0.4	17	1.2	Total				
15	การผลิตผลิตภัณฑ์อาหารและเครื่องดื่ม	384	100.0	373	97.1	3	0.8	8	2.1	Manufacture of food products and beverages				
17	การผลิตสิ่งทอ	24	100.0	24	100.0	-	-	-	-	Manufacture of textiles				
18	การผลิตเครื่องแต่งกาย รวมทั้งการตกแต่งและย้อมสีขนสัตว์	318	100.0	318	100.0	-	-	-	-	Manufacture of wearing apparel; dressing and dyeing of fur				
20	การผลิตไม้และผลิตภัณฑ์จากไม้ และไม้ก๊อก ยกเว้น เฟอร์นิเจอร์ รวมทั้งการผลิตสิ่งของที่ทำจากฟางและวัสดุลักษณะอื่นๆ	63	100.0	62	98.4	-	-	1	1.6	Manufacture of wood and of products of wood and cork, except furniture; manufacture of articles of straw and plaiting materials				
21	การผลิตกระดาษและผลิตภัณฑ์กระดาษ	1	100.0	1	100.0	-	-	-	-	Manufacture of paper and paper products				
22	การพิมพ์โฆษณา การพิมพ์ และการทำสำเนาสื่อบันทึก	17	100.0	17	100.0	-	-	-	-	Publishing, printing and reproduction of recorded media				
24	การผลิตเคมีภัณฑ์และผลิตภัณฑ์เคมี	7	100.0	6	85.7	-	-	1	14.3	Manufacture of chemicals and chemical products				
25	การผลิตผลิตภัณฑ์ยางและพลาสติก	6	100.0	5	83.3	1	16.7	-	-	Manufacture of rubber and plastics products				
26	การผลิตผลิตภัณฑ์จากแร่โอโลหะ	45	100.0	39	87.1	1	2.2	5	10.7	Manufacture of other non-metallic mineral products				
27	การผลิตโลหะขั้นมูลฐาน	3	100.0	3	100.0	-	-	-	-	Manufacture of basic metals				
28	การผลิตผลิตภัณฑ์ที่ทำจากโลหะประดิษฐ์ ยกเว้นเครื่องจักรและอุปกรณ์	229	100.0	229	100.0	-	-	-	-	Manufacture of fabricated metal products, except machinery and equipment				
29	การผลิตเครื่องจักรและอุปกรณ์ ซึ่งมีได้จัดประเภทไว้ในที่อื่น	10	100.0	8	80.0	-	-	2	20.0	Manufacture of machinery and equipment n.e.c.				
31	การผลิตเครื่องจักรและเครื่องอุปกรณ์ไฟฟ้า ซึ่งมีได้จัดประเภทไว้ในที่อื่น	6	100.0	6	100.0	-	-	-	-	Manufacture of electrical machinery and apparatus n.e.c.				
33	การผลิตอุปกรณ์ที่ใช้ในทางการแพทย์ การวัดความถี่ และอุปกรณ์ที่ใช้ในทางทัศนศาสตร์ นาฬิกา	4	100.0	4	100.0	-	-	-	-	Manufacture of medical, precision and optical instruments, watches and clocks				
34	การผลิตยานยนต์ รถพ่วงและรถจักรยานยนต์	2	100.0	2	100.0	-	-	-	-	Manufacture of motor vehicles, trailers and semi-trailers				
35	การผลิตเครื่องอุปกรณ์การขนส่งอื่นๆ	18	100.0	18	100.0	-	-	-	-	Manufacture of other transport equipment				
36	การผลิตเฟอร์นิเจอร์ รวมทั้งการผลิตซึ่งมีได้จัดประเภทไว้ในที่อื่น	214	100.0	214	100.0	-	-	-	-	Manufacture of furniture; manufacturing n.e.c.				

ที่มา : สัมภาษณ์อุตสาหกรรม พ.ศ.2550 จังหวัดชุมพร

Source : The 2007 Industrial Census, Chumphon Province, National Statistical Office, Ministry of Information and Communication Technology

ตาราง 3 จำนวนและร้อยละของสถานประกอบการอุตสาหกรรมผลิต จำนวนตามระยะเวลาในการดำเนินงาน และหมวดอุตสาหกรรม

TABLE 3 NUMBER AND PERCENTAGE OF MANUFACTURING ESTABLISHMENTS BY PERIOD OF OPERATION AND DIVISION OF INDUSTRY

รหัส Code	หมวดอุตสาหกรรม	จำนวนสถานประกอบการ														Division of Industry
		ระยะเวลาในการดำเนินงาน (ปี) Period of operation (Year)														
		< 5		5 - 9		10 - 19		20 - 29		≥ 30		Total				
จำนวน Number	ร้อยละ %	จำนวน Number	ร้อยละ %	จำนวน Number	ร้อยละ %	จำนวน Number	ร้อยละ %	จำนวน Number	ร้อยละ %	จำนวน Number	ร้อยละ %	จำนวน Number	ร้อยละ %			
	รวม	1,351	100.0	346	25.6	378	28.0	452	33.4	122	9.1	53	3.9			
15	การผลิตเครื่องดื่ม	384	100.0	84	21.8	128	33.3	108	28.1	45	11.7	20	5.2	Manufacture of food products and beverages		
17	การผลิตสิ่งทอ	24	100.0	12	51.0	3	12.5	8	32.3	1	4.2	-	-	Manufacture of textiles		
18	การผลิตเครื่องแต่งกาย รวมทั้งการตกแต่งและซ่อมสิ่งนสัตว์	318	100.0	116	36.5	67	21.0	100	31.6	16	4.9	19	6.1	Manufacture of wearing apparel; dressing and dyeing of fur		
20	การผลิตไม้และผลิตภัณฑ์จากไม้และไม้ก๊อก ยกเว้นเฟอร์นิเจอร์ รวมทั้งการผลิตสิ่งของที่ทำจากฟางและวัสดุจากสัตว์อื่น ๆ	63	100.0	6	9.0	29	46.3	24	38.9	-	-	4	5.8	Manufacture of wood and of products of wood and cork, except furniture; manufacture of articles of straw and plaiting materials		
21	การผลิตกระดาษและผลิตภัณฑ์กระดาษ	1	100.0	-	-	1	100.0	-	-	-	-	-	-	Manufacture of paper and paper products		
22	การผลิตพิมพ์และการทำสำเนาและสิ่งพิมพ์	17	100.0	7	38.2	1	5.9	5	27.9	1	5.9	4	22.1	Publishing, printing and reproduction of recorded media		
24	การผลิตเคมีภัณฑ์และผลิตภัณฑ์เคมี	7	100.0	3	42.9	1	14.3	2	28.6	1	14.3	-	-	Manufacture of chemicals and chemical products		
25	การผลิตผลิตภัณฑ์ยางและพลาสติก	6	100.0	1	16.7	3	50.0	2	33.3	-	-	-	-	Manufacture of rubber and plastics products		
26	การผลิตผลิตภัณฑ์จากแร่โลหะ	45	100.0	10	22.7	7	14.7	24	52.4	2	4.4	3	5.8	Manufacture of other non-metallic mineral products		
27	การผลิตโลหะขั้นมูลฐาน	3	100.0	-	-	3	100.0	-	-	-	-	-	-	Manufacture of basic metals		
28	การผลิตผลิตภัณฑ์ที่ทำจากโลหะประดิษฐ์ ยกเว้นเครื่องจักรและอุปกรณ์	229	100.0	88	38.2	69	30.0	72	31.3	-	-	1	0.4	Manufacture of fabricated metal products, except machinery and equipment		
29	การผลิตเครื่องจักรและอุปกรณ์ ซึ่งมีได้จัดประเภทไว้ในที่อื่น	10	100.0	2	20.0	2	20.0	6	60.0	-	-	-	-	Manufacture of machinery and equipment n.e.c.		
31	การผลิตเครื่องจักรและเครื่องมืออุปกรณ์ไฟฟ้า ซึ่งมีได้จัดประเภทไว้ในที่อื่น	6	100.0	2	33.3	2	33.3	1	16.7	1	16.7	-	-	Manufacture of electrical machinery and apparatus n.e.c.		
33	การผลิตอุปกรณ์ที่ใช้ในทางการแพทย์ การวัดความถี่ และอุปกรณ์ที่ใช้ในทางทัศนศาสตร์ นาฬิกา	4	100.0	2	50.0	-	-	-	-	1	25.0	1	25.0	Manufacture of medical, precision and optical instruments, watches and clocks		
34	การผลิตยานยนต์ รถพ่วงและรถกึ่งพ่วง	2	100.0	-	-	2	100.0	-	-	-	-	-	-	Manufacture of motor vehicles, trailers and semi-trailers		
35	การผลิตเครื่องอุปกรณ์การขนส่งอื่น ๆ	18	100.0	5	25.0	6	30.6	6	33.3	1	5.6	1	5.6	Manufacture of other transport equipment		
36	การผลิตเฟอร์นิเจอร์ รวมทั้งการผลิตสิ่งมีได้จัดประเภทไว้ในที่อื่น	214	100.0	9	4.3	56	26.0	94	44.0	54	25.2	1	0.5	Manufacture of furniture; manufacturing n.e.c.		

ที่มา : สำนักงานสถิติแห่งชาติ กระทรวงเทคโนโลยีสารสนเทศและการสื่อสาร

Source : The 2007 Industrial Census, Chumphon Province, National Statistical Office, Ministry of Information and Communication Technology

ตาราง 4 จำนวนและร้อยละของสถานประกอบการอุตสาหกรรมผลิต จำนวนตามระยะเวลาการผลิตในปี 2549 และหมวดอุตสาหกรรม

TABLE 4 NUMBER AND PERCENTAGE OF MANUFACTURING ESTABLISHMENTS BY PERIOD OF OPERATION IN 2006 AND DIVISION OF INDUSTRY

รหัส Code	หมวดอุตสาหกรรม Number of establishments	ระยะเวลาการผลิต Period of operation in 2006												Division of Industry
		เดือน Months						ชั่วโมง Hours per day						
		< 3	3 - 6	7 - 9	10 - 12	< 8	8 - 10	> 10						
	จำนวน ร้อยละ	จำนวน ร้อยละ	จำนวน ร้อยละ	จำนวน ร้อยละ	จำนวน ร้อยละ	จำนวน ร้อยละ	จำนวน ร้อยละ	จำนวน ร้อยละ	จำนวน ร้อยละ	จำนวน ร้อยละ	จำนวน ร้อยละ	จำนวน ร้อยละ	จำนวน ร้อยละ	
	Number %	Number %	Number %	Number %	Number %	Number %	Number %	Number %	Number %	Number %	Number %	Number %	Number %	Total
	1,351 100.0	6 0.5	178 13.2	44 3.2	1,123 83.1	512 37.9	814 60.3	25 1.8						
15	การผลิตภัตตาคารและเครื่องดื่ม	384 100.0	5 1.4	113 29.5	7 1.8	258 67.3	108 28.2	254 66.1	22 5.7					Manufacture of food products and beverages
17	การผลิตสิ่งทอ	24 100.0	-	-	-	24 100.0	8 33.3	16 66.7	-					Manufacture of textiles
18	การผลิตเครื่องแต่งกาย รวมทั้งการตกแต่งและอื่นสิ่งนิตัว	318 100.0	-	-	-	318 100.0	201 63.2	117 36.9	-					Manufacture of wearing apparel; dressing and dyeing of fur
20	การผลิตไม้และผลิตภัณฑ์จากไม้และไม้ก๊อก ยกเว้น เฟอร์นิเจอร์ รวมทั้งการผลิตสิ่งของที่ทำจากฟางและวัสดุจากอื่นๆ	63 100.0	-	-	-	63 100.0	35 55.5	28 44.5	-					Manufacture of wood and of products of wood and cork, except furniture; manufacture of articles of straw and plaiting materials
21	การผลิตกระดาษและผลิตภัณฑ์กระดาษ	1 100.0	-	-	-	1 100.0	-	1 100.0	-					Manufacture of paper and paper products
22	การพิมพ์โฆษณา การพิมพ์ และการทำด้านสื่ออื่นที่ก	17 100.0	-	-	-	17 100.0	2 10.3	15 89.7	-					Publishing, printing and reproduction of recorded media
24	การผลิตเคมีภัณฑ์และผลิตภัณฑ์	7 100.0	-	-	-	7 100.0	-	6 85.7	1 14.3					Manufacture of chemicals and chemical products
25	การผลิตผลิตภัณฑ์ยางและพลาสติก	6 100.0	-	-	-	6 100.0	1 16.7	3 50.0	2 33.3					Manufacture of rubber and plastics products
26	การผลิตผลิตภัณฑ์จากแร่โลหะ	45 100.0	1 2.2	-	-	44 97.8	1 2.2	44 97.8	-					Manufacture of other non-metallic mineral products
27	การผลิตโลหะขั้นมูลฐาน	3 100.0	-	-	-	3 100.0	-	3 100.0	-					Manufacture of basic metals
28	การผลิตผลิตภัณฑ์ที่ทำจากโลหะประติษฐ์ ยกเว้นเครื่องจักรและอุปกรณ์	229 100.0	-	4 1.8	-	225 98.3	23 9.9	206 90.1	-					Manufacture of fabricated metal products, except machinery and equipment
29	การผลิตเครื่องจักรและอุปกรณ์ ซึ่งมีใช้ตั้งประเภทไว้ในที่อื่น	10 100.0	-	-	-	10 100.0	1 10.0	9 90.0	-					Manufacture of machinery and equipment n.e.c.
31	การผลิตเครื่องจักรและเครื่องอุปกรณ์ไฟฟ้า ซึ่งมีใช้ตั้งประเภทไว้ในที่อื่น	6 100.0	-	-	-	6 100.0	2 33.3	4 66.7	-					Manufacture of electrical machinery and apparatus n.e.c.
33	การผลิตอุปกรณ์ที่ใช้ทางการแพทย์ การวัดความถี่ และอุปกรณ์ที่ใช้ในทางทัศนศาสตร์ นาฬิกา	4 100.0	-	-	-	4 100.0	1 25.0	3 75.0	-					Manufacture of medical, precision and optical instruments, watches and clocks
34	การผลิตยานยนต์ รถพ่วงและรถกึ่งพ่วง	2 100.0	-	-	-	2 100.0	-	2 100.0	-					Manufacture of motor vehicles, trailers and semi-trailers
35	การผลิตเครื่องอุปโภคบริโภคอื่นๆ	18 100.0	-	-	-	18 100.0	-	18 100.0	-					Manufacture of other transport equipment
36	การผลิตเฟอร์นิเจอร์ รวมทั้งการผลิตสิ่งมีใช้ตั้งประเภทไว้ในที่อื่น	214 100.0	-	61 28.6	37 17.1	116 54.3	129 60.5	85 39.5	-					Manufacture of furniture; manufacturing n.e.c.

ที่มา : สำนักงานสถิติแห่งชาติ กระทรวงเทคโนโลยีสารสนเทศและการสื่อสาร

Source : The 2007 Industrial Census, Chumphon Province, National Statistical Office, Ministry of Information and Communication Technology

ตาราง 5 มูลค่าเงินลงทุนจดทะเบียน จำนวนและร้อยละของสถานประกอบการอุตสาหกรรมผลิต อุตสาหกรรมมูลค่าทุนจดทะเบียน และหมวดอุตสาหกรรม

TABLE 5 VALUE OF REGISTERED CAPITAL, NUMBER AND PERCENTAGE OF MANUFACTURING ESTABLISHMENTS BY VALUE OF REGISTERED CAPITAL AND DIVISION OF INDUSTRY

รหัส Code	หมวดอุตสาหกรรม Division of Industry	จำนวนสถานประกอบการ Number of establishments		ไม่มีทุนจดทะเบียน No value of registered capital		มูลค่าทุนจดทะเบียน (ล้านบาท) Registered capital (Million baht)										มูลค่าเงิน จดทะเบียน Value of registered capital	Division of Industry				
		จำนวน Number	ร้อยละ %	จำนวน Number	ร้อยละ %	รวม Total		<1		1 - 9		10 - 49		50 - 99				100 - 199		200 - 499	
						จำนวน Number	ร้อยละ %	จำนวน Number	ร้อยละ %	จำนวน Number	ร้อยละ %	จำนวน Number	ร้อยละ %	จำนวน Number	ร้อยละ %			จำนวน Number	ร้อยละ %	จำนวน Number	ร้อยละ %
	รวม	1,351	100.0	1,297	96.0	54	4.0	1	1.9	32	59.0	16	29.8	2	3.7	1	1.9	2	3.7	1,327,537,980	Total
15	การผลิตเครื่องดื่มอาหารและเครื่องดื่ม	384	100.0	354	92.2	30	7.8	-	-	19	63.4	7	23.3	2	6.7	-	-	2	6.7	1,010,037,980	Manufacture of food products and beverages
17	การผลิตสิ่งทอ	24	100.0	23	95.8	1	4.2	-	-	1	100.0	-	-	-	-	-	-	-	-	1,500,000	Manufacture of textiles
18	การผลิตเครื่องนุ่งห่ม รวมทั้งการตกแต่งและย้อมสีขนสัตว์	318	100.0	318	100.0	-	-	-	-	-	-	-	-	-	-	-	-	-	-	-	Manufacture of wearing apparel; dressing and dyeing of fur
20	การผลิตไม้และผลิตภัณฑ์จากไม้และไม้ฉาก ยกเว้นเฟอร์นิเจอร์ รวมทั้งการผลิตสิ่งของที่ทำจากพลาสติกและวัสดุจากหินอื่นๆ	63	100.0	60	95.2	3	4.8	-	-	1	33.3	2	66.7	-	-	-	-	-	-	25,000,000	Manufacture of wood and of products of wood and cork, except furniture; manufacture of articles of straw and plaiting materials
21	การผลิตกระดาษและผลิตภัณฑ์กระดาษ	1	100.0	1	100.0	-	-	-	-	-	-	-	-	-	-	-	-	-	-	-	Manufacture of paper and paper products
22	การผลิตเครื่องพิมพ์ และการทำสำเนาเสียงบันทึก	17	100.0	16	94.1	1	5.9	-	-	1	100.0	-	-	-	-	-	-	-	-	1,000,000	Publishing, printing and reproduction of recorded media
24	การผลิตผลิตภัณฑ์พลาสติกและผลิตภัณฑ์เคมี	7	100.0	5	71.4	2	28.6	-	-	1	50.0	1	50.0	-	-	-	-	-	-	16,000,000	Manufacture of chemicals and chemical products
25	การผลิตผลิตภัณฑ์ยางและพลาสติก	6	100.0	4	66.7	2	33.3	-	-	2	100.0	-	-	-	-	-	-	-	-	5,900,000	Manufacture of rubber and plastics products
26	การผลิตผลิตภัณฑ์จากแร่โลหะ	45	100.0	33	74.2	12	25.8	-	-	5	39.7	6	51.7	-	-	1	8.6	-	-	261,900,000	Manufacture of other non-metallic mineral products
27	การผลิตโลหะขั้นมูลฐาน	3	100.0	3	100.0	-	-	-	-	-	-	-	-	-	-	-	-	-	-	-	Manufacture of basic metals
28	การผลิตผลิตภัณฑ์ที่ทำจากโลหะประสมสังเคราะห์และอุปกรณ์	229	100.0	229	100.0	-	-	-	-	-	-	-	-	-	-	-	-	-	-	-	Manufacture of fabricated metal products, except machinery and equipment
29	การผลิตเครื่องจักรและอุปกรณ์ ซึ่งมิได้จัดประเภทไว้ในที่อื่น	10	100.0	9	90.0	1	10.0	1	100.0	-	-	-	-	-	-	-	-	-	-	200,000	Manufacture of machinery and equipment n.e.c.
31	การผลิตเครื่องจักรและเครื่องอุปโภคไฟฟ้า ซึ่งมิได้จัดประเภทไว้ในที่อื่น	6	100.0	6	100.0	-	-	-	-	-	-	-	-	-	-	-	-	-	-	-	Manufacture of electrical machinery and apparatus n.e.c.
33	การผลิตอุปกรณ์ที่ใช้ในทางเกษตรกรรม การคว่ำความแห้ง และอุปกรณ์ที่ใช้ในทางทันตกรรม นพียา	4	100.0	3	75.0	1	25.0	-	-	1	100.0	-	-	-	-	-	-	-	-	1,000,000	Manufacture of medical, precision and optical instruments, watches and clocks
34	การผลิตยานยนต์ รถแทรกเตอร์รถบรรทุก	2	100.0	2	100.0	-	-	-	-	-	-	-	-	-	-	-	-	-	-	-	Manufacture of motor vehicles, trailers and semi-trailers
35	การผลิตเครื่องอุปโภคกรรมขนส่งอื่นๆ	18	100.0	17	94.4	1	5.6	-	-	1	100.0	-	-	-	-	-	-	-	-	5,000,000	Manufacture of other transport equipment
36	การผลิตเฟอร์นิเจอร์ รวมทั้งการผลิตซึ่งมิได้จัดประเภทไว้ในที่อื่น	214	100.0	214	100.0	-	-	-	-	-	-	-	-	-	-	-	-	-	-	-	Manufacture of furniture; manufacturing n.e.c.

ที่มา : สำนักทะเบียนอุตสาหกรรม พ.ศ.2550 จังหวัดชุมพร สำนักงานสถิติแห่งชาติ กระทรวงเทคโนโลยีสารสนเทศและการสื่อสาร

Source : The 2007 Industrial Census, Chumphon Province, National Statistical Office, Ministry of Information and Communication Technology

ตาราง 6 มูลค่าเงินลงทุนที่ต่างประเทศร่วมลงทุนหรือถือหุ้น จำนวนและร้อยละของสถานประกอบการอุตสาหกรรมผลิต จำนวนตามสัดส่วนของกรรมสิทธิ์หุ้นของต่างประเทศ และหมวดอุตสาหกรรม

TABLE 6 VALUE OF FOREIGN INVESTMENT OR SHARE HOLDING, NUMBER AND PERCENTAGE OF MANUFACTURING ESTABLISHMENTS BY PROPORTION OF FOREIGN INVESTMENT OR SHARE HOLDING AND DIVISION OF INDUSTRY

รหัส Code	หมวดอุตสาหกรรม	จำนวนสถาน- ประกอบการ		ไม่มีต่างประเทศ		สัดส่วนของกรรมสิทธิ์หุ้น		มูลค่าเงินลงทุนที่ประเทศ		Division of Industry	
		จำนวน Number	ร้อยละ %	ร่วมลงทุนหรือถือหุ้น		Proportion of foreign investment or share holding		มาร่วมลงทุนหรือถือหุ้น			
				จำนวน Number	ร้อยละ %	รวม Total	ร้อยละ %	Value of foreign investment or share holding	ร้อยละ %		
	รวม	1,351	100.0	1,350	99.9	1	0.1	1	100.0	2,940,000	Total
15	การผลิตผลิตภัณฑ์อาหารและเครื่องดื่ม	384	100.0	383	99.7	1	0.3	1	100.0	2,940,000	Manufacture of food products and beverages
17	การผลิตสิ่งทอ	24	100.0	24	100.0	-	-	-	-	-	Manufacture of textiles
18	การผลิตเครื่องแต่งกายรวมทั้งการตกแต่งและย้อมสีขนสัตว์	318	100.0	318	100.0	-	-	-	-	-	Manufacture of wearing apparel; dressing and dyeing of fur
20	การผลิตไม้และผลิตภัณฑ์ไม้และไม่ถือ ขวาน ฝอยรีมเมอร์ รวมทั้งการผลิตสิ่งของที่ทำจากฟางและวัสดุจากสานอื่นๆ	63	100.0	63	100.0	-	-	-	-	-	Manufacture of wood and of products of wood and cork, except furniture; manufacture of articles of straw and plaiting materials
21	การผลิตกระดาษและผลิตภัณฑ์กระดาษ	1	100.0	1	100.0	-	-	-	-	-	Manufacture of paper and paper products
22	การพิมพ์โฆษณา การพิมพ์ และการทำสำเนาอื่นที่ถือ	17	100.0	17	100.0	-	-	-	-	-	Publishing, printing and reproduction of recorded media
24	การผลิตเคมีภัณฑ์และผลิตภัณฑ์	7	100.0	7	100.0	-	-	-	-	-	Manufacture of chemicals and chemical products
25	การผลิตผลิตภัณฑ์ยางและพลาสติก	6	100.0	6	100.0	-	-	-	-	-	Manufacture of rubber and plastics products
26	การผลิตผลิตภัณฑ์จากแร่โลหะ	45	100.0	45	100.0	-	-	-	-	-	Manufacture of other non-metallic mineral products
27	การผลิตโลหะขั้นมูลฐาน	3	100.0	3	100.0	-	-	-	-	-	Manufacture of basic metals
28	การผลิตผลิตภัณฑ์ที่ทำจากโลหะประติมันต์ ภาชนะเครื่องจักรและอุปกรณ์	229	100.0	229	100.0	-	-	-	-	-	Manufacture of fabricated metal products, except machinery and equipment
29	การผลิตเครื่องจักรและอุปกรณ์ ซึ่งมีใช้ติดประเภทไว้ในอื่น	10	100.0	10	100.0	-	-	-	-	-	Manufacture of machinery and equipment n.e.c.
31	การผลิตเครื่องจักรและอุปกรณ์ไฟฟ้า ซึ่งมีใช้ติดประเภทไว้ในอื่น	6	100.0	6	100.0	-	-	-	-	-	Manufacture of electrical machinery and apparatus n.e.c.
33	การผลิตอุปกรณ์ที่ใช้ในทางการแพทย์ การวัดความถี่ และอุปกรณ์ที่ใช้ในทางทัศนศาสตร์ ภาววิทยา	4	100.0	4	100.0	-	-	-	-	-	Manufacture of medical, precision and optical instruments, watches and clocks
34	การผลิตยานยนต์ รถพ่วงและรถจักรยานพ่วง	2	100.0	2	100.0	-	-	-	-	-	Manufacture of motor vehicles, trailers and semi-trailers
35	การผลิตเครื่องอุปกรณการขนส่งอื่นๆ	18	100.0	18	100.0	-	-	-	-	-	Manufacture of other transport equipment
36	การผลิตเฟอร์นิเจอร์ รวมทั้งการผลิตสิ่งไม้ใช้ติดประเภทไว้ในอื่น	214	100.0	214	100.0	-	-	-	-	-	Manufacture of furniture; manufacturing n.e.c.

ที่มา : สำนักข้อมูลสารสนเทศ ปี.ศ.2550 จังหวัดชุมพร สำนักงานสถิติแห่งชาติ กระทรวงเทคโนโลยีสารสนเทศและการสื่อสาร

Source : The 2007 Industrial Census, Chumphon Province, National Statistical Office, Ministry of Information and Communication Technology

ตาราง 7 จำนวนและร้อยละของสถานประกอบการผลิตที่ต่างประเทศร่วมลงทุน จำนวนตามประเทศร่วมลงทุนหรือถือหุ้นมากที่สุดเป็นอันดับหนึ่ง และหมวดอุตสาหกรรม

TABLE 7 NUMBER AND PERCENTAGE OF MANUFACTURING ESTABLISHMENTS WITH FOREIGN INVESTMENT BY THE FIRST COUNTRY WITH HIGHEST SHARE HOLDING AND DIVISION OF INDUSTRY

รหัส Code	หมวดอุตสาหกรรม	จำนวนสถานประกอบการ						ประเทศร่วมลงทุนหรือถือหุ้นมากที่สุดเป็นอันดับหนึ่ง						Division of Industry
		ไม่มีการลงทุนจาก No foreign investment			มีการลงทุนจาก With foreign investment			The first country with highest share holding			ประเทศอื่น ๆ Other countries			
		จำนวน Number	ร้อยละ %	ร้อยละ %	จำนวน Number	ร้อยละ %	ร้อยละ %	จำนวน Number	ร้อยละ %	ร้อยละ %	จำนวน Number	ร้อยละ %	ร้อยละ %	
	รวม	1,351	100.0	1,350	99.9	1	0.1	-	-	-	1	100.0	Total	
15	การผลิตภัตตาคารและเครื่องดื่ม	384	100.0	383	99.7	1	0.3	-	-	-	1	100.0	Manufacture of food products and beverages	
17	การผลิตสิ่งทอ	24	100.0	24	100.0	-	-	-	-	-	-	-	Manufacture of textiles	
18	การผลิตเครื่องแต่งกายรวมทั้งการตกแต่งและย้อมสีขนสัตว์	318	100.0	318	100.0	-	-	-	-	-	-	-	Manufacture of wearing apparel; dressing and dyeing of fur	
20	การผลิตไม้และผลิตภัณฑ์จากไม้และไม้ก๊อก ยกเว้น เฟอร์นิเจอร์รวมทั้งการผลิตของที่ทำจากฟางและวัสดุจากสานอื่นๆ	63	100.0	63	100.0	-	-	-	-	-	-	-	Manufacture of wood and of products of wood and cork, except furniture; manufacture of articles of straw and plaiting materials	
21	การผลิตกระดาษและผลิตภัณฑ์กระดาษ	1	100.0	1	100.0	-	-	-	-	-	-	-	Manufacture of paper and paper products	
22	การพิมพ์โฆษณา การพิมพ์ และการทำสำเนาสื่อบันทึก	17	100.0	17	100.0	-	-	-	-	-	-	-	Publishing, printing and reproduction of recorded media	
24	การผลิตเคมีภัณฑ์และผลิตภัณฑ์เคมี	7	100.0	7	100.0	-	-	-	-	-	-	-	Manufacture of chemicals and chemical products	
25	การผลิตผลิตภัณฑ์ยางและพลาสติก	6	100.0	6	100.0	-	-	-	-	-	-	-	Manufacture of rubber and plastics products	
26	การผลิตผลิตภัณฑ์จากแร่โลหะ	45	100.0	45	100.0	-	-	-	-	-	-	-	Manufacture of other non-metallic mineral products	
27	การผลิตโลหะขั้นพื้นฐาน	3	100.0	3	100.0	-	-	-	-	-	-	-	Manufacture of basic metals	
28	การผลิตผลิตภัณฑ์จากโลหะประดิษฐ์ ยกเว้นเครื่องจักรและอุปกรณ์	229	100.0	229	100.0	-	-	-	-	-	-	-	Manufacture of fabricated metal products, except machinery and equipment	
29	การผลิตเครื่องจักรและอุปกรณ์ ซึ่งมีได้จัดประเภทไว้ในที่อื่น	10	100.0	10	100.0	-	-	-	-	-	-	-	Manufacture of machinery and equipment n.e.c.	
31	การผลิตเครื่องจักรและอุปกรณ์ไฟฟ้า ซึ่งมีได้จัดประเภทไว้ในที่อื่น	6	100.0	6	100.0	-	-	-	-	-	-	-	Manufacture of electrical machinery and apparatus n.e.c.	
33	การผลิตอุปกรณ์ที่ใช้ในทางการแพทย์ การวัดความถี่ และอุปกรณ์ที่ใช้ในทางทัศนศาสตร์ นาฬิกา	4	100.0	4	100.0	-	-	-	-	-	-	-	Manufacture of medical, precision and optical instruments, watches and clocks	
34	การผลิตยานยนต์ รถพ่วงและรถกึ่งรถพ่วง	2	100.0	2	100.0	-	-	-	-	-	-	-	Manufacture of motor vehicles, trailers and semi-trailers	
35	การผลิตเครื่องอุปโภคบริโภคขนส่งอื่นๆ	18	100.0	18	100.0	-	-	-	-	-	-	-	Manufacture of other transport equipment	
36	การผลิตเฟอร์นิเจอร์ รวมทั้งการผลิตซึ่งมิได้จัดประเภทไว้ในที่อื่น	214	100.0	214	100.0	-	-	-	-	-	-	-	Manufacture of furniture; manufacturing n.e.c.	

ที่มา : สำมะโนอุตสาหกรรม พ.ศ.2550 จังหวัดชุมพร สำนักงานสถิติแห่งชาติ กระทรวงเทคโนโลยีสารสนเทศและการสื่อสาร
Source : The 2007 Industrial Census, Chumphon Province, National Statistical Office, Ministry of Information and Communication Technology

ตาราง 7.1 จำนวนและร้อยละของสถานประกอบการผลิตที่ต่างประเทศร่วมลงทุนหรือถือหุ้นมากที่สุดเป็นอันดับสอง และหมวดอุตสาหกรรม

TABLE 7.1 NUMBER AND PERCENTAGE OF MANUFACTURING ESTABLISHMENTS WITH FOREIGN INVESTMENT BY THE SECOND COUNTRY WITH HIGHEST SHARE HOLDING AND DIVISION OF INDUSTRY

รหัส Code	หมวดอุตสาหกรรม	จำนวนสถานประกอบการ						ประเภทร่วมลงทุนหรือถือหุ้นมากที่สุดเป็นอันดับสอง						Division of Industry
		ไม่มีการลงทุนจาก			มีการลงทุนจาก			The second country with highest share holding			Other countries			
		จำนวน	ร้อยละ	จำนวน	ร้อยละ	จำนวน	ร้อยละ	จำนวน	ร้อยละ	จำนวน	ร้อยละ	จำนวน	ร้อยละ	
	รวม	1,351	100.0	1,350	99.9	1	0.1	1	0.1	1	100.0	1	100.0	Total
15	การผลิตภัตตาคารอาหารและเครื่องดื่ม	384	100.0	383	99.7	1	0.3	1	100.0	1	100.0			Manufacture of food products and beverages
17	การผลิตสิ่งทอ	24	100.0	24	100.0	-	-	-	-	-	-	-	-	Manufacture of textiles
18	การผลิตเครื่องแต่งกาย รวมทั้งการตกแต่งและซ่อมเสื้อผ้า	318	100.0	318	100.0	-	-	-	-	-	-	-	-	Manufacture of wearing apparel; dressing and dyeing of fur
20	การผลิตไม้และผลิตภัณฑ์จากไม้และไม้กอก ยกเว้นเฟอร์นิเจอร์ รวมทั้งการผลิตสิ่งของที่ทำจากฟางและวัสดุจากสานอื่นๆ	63	100.0	63	100.0	-	-	-	-	-	-	-	-	Manufacture of wood and of products of wood and cork, except furniture; manufacture of articles of straw and plaiting materials
21	การผลิตกระดาษและผลิตภัณฑ์กระดาษ	1	100.0	1	100.0	-	-	-	-	-	-	-	-	Manufacture of paper and paper products
22	การพิมพ์โฆษณา การพิมพ์ และการทำสำเนาสื่อบันทึก	17	100.0	17	100.0	-	-	-	-	-	-	-	-	Publishing, printing and reproduction of recorded media
24	การผลิตเคมีภัณฑ์และผลิตภัณฑ์เคมี	7	100.0	7	100.0	-	-	-	-	-	-	-	-	Manufacture of chemicals and chemical products
25	การผลิตภัตตภัณฑ์ยางและพลาสติก	6	100.0	6	100.0	-	-	-	-	-	-	-	-	Manufacture of rubber and plastics products
26	การผลิตภัตตภัณฑ์จากแร่โลหะ	45	100.0	45	100.0	-	-	-	-	-	-	-	-	Manufacture of other non-metallic mineral products
27	การผลิตโลหะขั้นมูลฐาน	3	100.0	3	100.0	-	-	-	-	-	-	-	-	Manufacture of basic metals
28	การผลิตภัตตภัณฑ์จากโลหะประดิษฐ์ ยกเว้นเครื่องจักรและอุปกรณ์	229	100.0	229	100.0	-	-	-	-	-	-	-	-	Manufacture of fabricated metal products, except machinery and equipment
29	การผลิตเครื่องจักรและอุปกรณ์ ซึ่งมีได้จัดประเภทไว้ในที่อื่น	10	100.0	10	100.0	-	-	-	-	-	-	-	-	Manufacture of machinery and equipment n.e.c.
31	การผลิตเครื่องจักรและอุปกรณ์ไฟฟ้า ซึ่งมีได้จัดประเภทไว้ในที่อื่น	6	100.0	6	100.0	-	-	-	-	-	-	-	-	Manufacture of electrical machinery and apparatus n.e.c.
33	การผลิตอุปกรณ์ที่ใช้ในทางการแพทย์ การวัดความถี่ และอุปกรณ์ที่ใช้ในทางทัศนศาสตร์ นาฬิกา	4	100.0	4	100.0	-	-	-	-	-	-	-	-	Manufacture of medical, precision and optical instruments, watches and clocks
34	การผลิตยานยนต์ รถพ่วงและรถกึ่งรถพ่วง	2	100.0	2	100.0	-	-	-	-	-	-	-	-	Manufacture of motor vehicles, trailers and semi-trailers
35	การผลิตเครื่องอุปโภคบริโภคขนส่งอื่นๆ	18	100.0	18	100.0	-	-	-	-	-	-	-	-	Manufacture of other transport equipment
36	การผลิตเฟอร์นิเจอร์ รวมทั้งการผลิตซึ่งมีได้จัดประเภทไว้ในที่อื่น	214	100.0	214	100.0	-	-	-	-	-	-	-	-	Manufacture of furniture; manufacturing n.e.c.

ที่มา : สำมะโนอุตสาหกรรม พ.ศ.2550 จังหวัดชุมพร สำนักงานสถิติแห่งชาติ กระทรวงเทคโนโลยีสารสนเทศและการสื่อสาร
 Source : The 2007 Industrial Census, Chumphon Province, National Statistical Office, Ministry of Information and Communication Technology

ตาราง 7.2 จำนวนและร้อยละของสถานประกอบการผลิตที่ต่างประเทศร่วมลงทุน จำนวนตามประเทศร่วมลงทุนหรือถือหุ้นมากที่สุดเป็นอันดับสาม และหมวดอุตสาหกรรม

TABLE 7.2 NUMBER AND PERCENTAGE OF MANUFACTURING ESTABLISHMENTS WITH FOREIGN INVESTMENT BY THE THIRD COUNTRY WITH HIGHEST SHARE HOLDING AND DIVISION OF INDUSTRY

รหัส Code	หมวดอุตสาหกรรม	ประเทศร่วมลงทุนหรือถือหุ้นมากที่สุดเป็นอันดับสาม												Total		
		จำนวนสถานประกอบการ			ไม่มีการลงทุนจาก			มีการลงทุนจาก			ประเทศอื่น ๆ					
		ร้อยละ	จำนวน	%	ร้อยละ	จำนวน	%	ร้อยละ	จำนวน	%	ร้อยละ	จำนวน	%			
1,351	100.0	1,350	99.9	1	0.1	-	-	-	1	100.0	-	-	-	1	100.0	
15	การผลิตผลิตภัณฑ์อาหารและเครื่องดื่ม	384	100.0	383	99.7	1	0.3	-	-	-	-	-	-	1	100.0	Manufacture of food products and beverages
17	การผลิตสิ่งทอ	24	100.0	24	100.0	-	-	-	-	-	-	-	-	-	-	Manufacture of textiles
18	การผลิตเครื่องแต่งกาย รวมทั้งการตกแต่งและอเนกประสงค์	318	100.0	318	100.0	-	-	-	-	-	-	-	-	-	-	Manufacture of wearing apparel; dressing and dyeing of fur
20	การผลิตไม้และผลิตภัณฑ์จากไม้และไม้ก๊อก ยกเว้นเฟอร์นิเจอร์ รวมทั้งการผลิตสิ่งของที่ทำจากฟางและวัสดุจากสัตว์อื่น ๆ	63	100.0	63	100.0	-	-	-	-	-	-	-	-	-	-	Manufacture of wood and of products of wood and cork, except furniture; manufacture of articles of straw and plaiting materials
21	การผลิตกระดาษและผลิตภัณฑ์กระดาษ	1	100.0	1	100.0	-	-	-	-	-	-	-	-	-	-	Manufacture of paper and paper products
22	การพิมพ์โฆษณา การพิมพ์ และการทำสำเนาสื่อบันทึก	17	100.0	17	100.0	-	-	-	-	-	-	-	-	-	-	Publishing, printing and reproduction of recorded media
24	การผลิตเคมีภัณฑ์และผลิตภัณฑ์เคมี	7	100.0	7	100.0	-	-	-	-	-	-	-	-	-	-	Manufacture of chemicals and chemical products
25	การผลิตผลิตภัณฑ์ยางและพลาสติก	6	100.0	6	100.0	-	-	-	-	-	-	-	-	-	-	Manufacture of rubber and plastics products
26	การผลิตผลิตภัณฑ์จากแร่โลหะ	45	100.0	45	100.0	-	-	-	-	-	-	-	-	-	-	Manufacture of other non-metallic mineral products
27	การผลิตโลหะขั้นมูลฐาน	3	100.0	3	100.0	-	-	-	-	-	-	-	-	-	-	Manufacture of basic metals
28	การผลิตผลิตภัณฑ์ที่ทำจากโลหะประดิษฐ์ ยกเว้นเครื่องจักรและอุปกรณ์	229	100.0	229	100.0	-	-	-	-	-	-	-	-	-	-	Manufacture of fabricated metal products, except machinery and equipment
29	การผลิตเครื่องจักรและอุปกรณ์ ซึ่งมีได้จัดประเภทไว้ในที่อื่น	10	100.0	10	100.0	-	-	-	-	-	-	-	-	-	-	Manufacture of machinery and equipment n.e.c.
31	การผลิตเครื่องจักรและเครื่องอุปกรณ์ไฟฟ้า ซึ่งมีได้จัดประเภทไว้ในที่อื่น	6	100.0	6	100.0	-	-	-	-	-	-	-	-	-	-	Manufacture of electrical machinery and apparatus n.e.c.
33	การผลิตอุปกรณ์ที่ใช้ในการแพทย์ การวัดความถี่ และอุปกรณ์ที่ใช้ในทางทัศนศาสตร์ นาฬิกา	4	100.0	4	100.0	-	-	-	-	-	-	-	-	-	-	Manufacture of medical, precision and optical instruments, watches and clocks
34	การผลิตยานยนต์ รถพ่วงและรถกึ่งรถพ่วง	2	100.0	2	100.0	-	-	-	-	-	-	-	-	-	-	Manufacture of motor vehicles, trailers and semi-trailers
35	การผลิตเครื่องอุปกรณ์การขนส่งอื่น ๆ	18	100.0	18	100.0	-	-	-	-	-	-	-	-	-	-	Manufacture of other transport equipment
36	การผลิตเฟอร์นิเจอร์ รวมทั้งการผลิตซึ่งมิได้จัดประเภทไว้ในที่อื่น	214	100.0	214	100.0	-	-	-	-	-	-	-	-	-	-	Manufacture of furniture; manufacturing n.e.c.

ที่มา : สำนักทะเบียนอุตสาหกรรม พ.ศ.2550 จังหวัดชุมพร สำนักงานสถิติแห่งชาติ กระทรวงเทคโนโลยีสารสนเทศและการสื่อสาร
Source : The 2007 Industrial Census, Chumphon Province, National Statistical Office, Ministry of Information and Communication Technology

ตาราง 8 จำนวนและร้อยละของสถานประกอบการอุตสาหกรรมผลิต จำนวนและร้อยละของสถานประกอบการส่งเสริมการลงทุน และหมวดอุตสาหกรรม

TABLE 8 NUMBER AND PERCENTAGE OF MANUFACTURING ESTABLISHMENTS BY INVESTMENT PROMOTION FROM BOARD OF INVESTMENT (BOI) AND DIVISION OF INDUSTRY

รหัส Code	หมวดอุตสาหกรรม	จำนวนสถานประกอบการส่งเสริมการลงทุนจากสำนักงานคณะกรรมการส่งเสริมการลงทุน											
		Number of establishments		Investment promotion from board of investment (BOI)				Division of Industry				Total	
		จำนวน Number	ร้อยละ %	จำนวน Number	ร้อยละ %	ไม่มี (No) Number	มี (Yes) Number	ร้อยละ %	จำนวน Number	ร้อยละ %	จำนวน Number		ร้อยละ %
	รวม	1,351	100.0	1,339	99.1	12	0.9						
15	การผลิตภัตตาคารอาหารและเครื่องดื่ม	384	100.0	375	97.7	9	2.3						Manufacture of food products and beverages
17	การผลิตสิ่งทอ	24	100.0	24	100.0	-	-						Manufacture of textiles
18	การผลิตเครื่องแต่งกาย รวมทั้งการตกแต่งและซ่อมเสื้อผ้า	318	100.0	318	100.0	-	-						Manufacture of wearing apparel; dressing and dyeing of fur
20	การผลิตไม้และผลิตภัณฑ์จากไม้และไม้เทียม ยกเว้นเฟอร์นิเจอร์ รวมทั้งการผลิตสิ่งของที่ทำจากฟางและวัสดุจากสานอื่นๆ	63	100.0	63	100.0	-	-						Manufacture of wood and of products of wood and cork, except furniture; manufacture of articles of straw and plaiting materials
21	การผลิตกระดาษและผลิตภัณฑ์กระดาษ	1	100.0	1	100.0	-	-						Manufacture of paper and paper products
22	การพิมพ์โฆษณา การพิมพ์ และการทำสำเนาเสมือนพิมพ์	17	100.0	17	100.0	-	-						Publishing, printing and reproduction of recorded media
24	การผลิตเคมีภัณฑ์และผลิตภัณฑ์เคมี	7	100.0	5	71.4	2	28.6						Manufacture of chemicals and chemical products
25	การผลิตผลิตภัณฑ์ยางและพลาสติก	6	100.0	5	83.3	1	16.7						Manufacture of rubber and plastics products
26	การผลิตผลิตภัณฑ์จากแร่โลหะ	45	100.0	45	100.0	-	-						Manufacture of other non-metallic mineral products
27	การผลิตโลหะขั้นมูลฐาน	3	100.0	3	100.0	-	-						Manufacture of basic metals
28	การผลิตผลิตภัณฑ์ที่ทำจากโลหะประดิษฐ์ ยกเว้นเครื่องจักรและอุปกรณ์	229	100.0	229	100.0	-	-						Manufacture of fabricated metal products, except machinery and equipment
29	การผลิตเครื่องจักรและอุปกรณ์ ซึ่งมีได้จัดประเภทไว้ในที่อื่น	10	100.0	10	100.0	-	-						Manufacture of machinery and equipment n.e.c.
31	การผลิตเครื่องจักรและเครื่องอุปโภคไฟฟ้า ซึ่งมีได้จัดประเภทไว้ในที่อื่น	6	100.0	6	100.0	-	-						Manufacture of electrical machinery and apparatus n.e.c.
33	การผลิตอุปกรณ์ที่ใช้ในทางการแพทย์ การวัดความถี่ และอุปกรณ์ที่ใช้ในทางทัศนศาสตร์ นาฬิกา	4	100.0	4	100.0	-	-						Manufacture of medical, precision and optical instruments, watches and clocks
34	การผลิตยานยนต์ รถพ่วงและรถกึ่งรถพ่วง	2	100.0	2	100.0	-	-						Manufacture of motor vehicles, trailers and semi-trailers
35	การผลิตเครื่องอุปโภคภัณฑ์ขนส่งอื่นๆ	18	100.0	18	100.0	-	-						Manufacture of other transport equipment
36	การผลิตเฟอร์นิเจอร์ รวมทั้งการผลิตซึ่งมีได้จัดประเภทไว้ในที่อื่น	214	100.0	214	100.0	-	-						Manufacture of furniture; manufacturing n.e.c.

ที่มา : สำนักโอบุอุตสาหกรรม พ.ศ.2550 จังหวัดฉะเชิงเทรา

Source : The 2007 Industrial Census, Chumphon Province, National Statistical Office, Ministry of Information and Communication Technology

ตาราง 9 มูลค่าการส่งออก จำนวนและร้อยละของสถานประกอบการอุตสาหกรรมผลิต อุตสาหกรรมและการส่งออกผลิตภัณฑ์ปศุสัตว์ ปศุสัตว์ และนอกรวม
 TABLE 9 VALUE OF EXPORT, NUMBER AND PERCENTAGE OF MANUFACTURING ESTABLISHMENTS BY PERCENTAGE OF EXPORT AND DIVISION OF INDUSTRY

รหัส Code	จำนวนสถานประกอบการ Number of establishments		ไม่มีการส่งออก No export		รวม Total		ร้อยละการส่งออก Percentage of export										มูลค่าการส่งออก Value of export	Division of Industry					
	จำนวน Number	ร้อยละ %	จำนวน Number	ร้อยละ %	จำนวน Number	ร้อยละ %	60-69		70-79		80-89		90-99		100								
							จำนวน Number	ร้อยละ %	จำนวน Number	ร้อยละ %	จำนวน Number	ร้อยละ %	จำนวน Number	ร้อยละ %	จำนวน Number	ร้อยละ %			จำนวน Number	ร้อยละ %			
รวม	1,351	100.0	1,343	99.4	8	0.6	-	-	-	-	3	37.5	-	-	1	12.5	-	-	2	25.0	4,440,548,814	Total	
15	384	100.0	379	98.7	5	1.3	-	-	-	-	1	20.0	-	-	1	20.0	-	-	2	40.0	3,804,188,335	Manufacture of food products and beverages	
17	24	100.0	24	100.0	-	-	-	-	-	-	-	-	-	-	-	-	-	-	-	-	-	-	Manufacture of textiles
18	318	100.0	318	100.0	-	-	-	-	-	-	-	-	-	-	-	-	-	-	-	-	-	-	Manufacture of wearing apparel, dressing and dyeing of fur
20	63	100.0	63	100.0	-	-	-	-	-	-	-	-	-	-	-	-	-	-	-	-	-	-	Manufacture of wood and of products of wood and cork, except furniture; manufacture of articles of straw and plaiting materials
21	1	100.0	1	100.0	-	-	-	-	-	-	-	-	-	-	-	-	-	-	-	-	-	-	Manufacture of paper and paper products
22	17	100.0	17	100.0	-	-	-	-	-	-	-	-	-	-	-	-	-	-	-	-	-	-	Publishing, printing and reproduction of recorded media
24	7	100.0	5	71.4	2	28.6	-	-	-	-	1	50.0	-	-	-	-	-	-	-	-	-	-	Manufacture of chemicals and chemical products
25	6	100.0	5	83.3	1	16.7	-	-	-	-	1	100.0	-	-	-	-	-	-	-	-	-	-	Manufacture of rubber and plastics products
26	45	100.0	45	100.0	-	-	-	-	-	-	-	-	-	-	-	-	-	-	-	-	-	-	Manufacture of other non-metallic mineral products
27	3	100.0	3	100.0	-	-	-	-	-	-	-	-	-	-	-	-	-	-	-	-	-	-	Manufacture of basic metals
28	229	100.0	229	100.0	-	-	-	-	-	-	-	-	-	-	-	-	-	-	-	-	-	-	Manufacture of fabricated metal products, except machinery and equipment
29	10	100.0	10	100.0	-	-	-	-	-	-	-	-	-	-	-	-	-	-	-	-	-	-	Manufacture of machinery and equipment n.e.c.
31	6	100.0	6	100.0	-	-	-	-	-	-	-	-	-	-	-	-	-	-	-	-	-	-	Manufacture of electrical machinery and apparatus n.e.c.
33	4	100.0	4	100.0	-	-	-	-	-	-	-	-	-	-	-	-	-	-	-	-	-	-	Manufacture of medical, precision and optical instruments, watches and clocks
34	2	100.0	2	100.0	-	-	-	-	-	-	-	-	-	-	-	-	-	-	-	-	-	-	Manufacture of motor vehicles, trailers and semi-trailers
35	18	100.0	18	100.0	-	-	-	-	-	-	-	-	-	-	-	-	-	-	-	-	-	-	Manufacture of other transport equipment
36	214	100.0	214	100.0	-	-	-	-	-	-	-	-	-	-	-	-	-	-	-	-	-	-	Manufacture of furniture; manufacturing n.e.c.

ที่มา : สำนักงานสถิติแห่งชาติ กระทรวงเทคโนโลยีสารสนเทศและการสื่อสาร
 Source : The 2007 Industrial Census, Chumphon Province, Ministry of Information and Communication Technology

ตาราง 10 จำนวนและร้อยละของสถานประกอบการอุตสาหกรรมผลิต จำนวนตามประเทศที่มีการส่งออกผลิตภัณฑ์ไปจำหน่าย และหมวดอุตสาหกรรม

TABLE 10 NUMBER AND PERCENTAGE OF MANUFACTURING ESTABLISHMENTS BY EXPORTED COUNTRY OF PRODUCT AND DIVISION OF INDUSTRY

รหัส Code	หมวดอุตสาหกรรม	จำนวนสถานประกอบการ		ไม่มีการส่งออก		มีการส่งออก		ประเทศที่ส่งออก												Division of Industry
		establishments		No export		Export		ญี่ปุ่น		สหรัฐอเมริกา		ประเทศในยุโรป		ประเทศอื่น ๆ						
		จำนวน	ร้อยละ	จำนวน	ร้อยละ	จำนวน	ร้อยละ	จำนวน	ร้อยละ	จำนวน	ร้อยละ	จำนวน	ร้อยละ	จำนวน	ร้อยละ	จำนวน	ร้อยละ			
		1,351	100.0	1,343	99.4	8	0.6	2	25.0	1	12.5	1	12.5	1	12.5	3	37.5	Total		
15	การผลิตเครื่องดื่ม	384	100.0	379	98.7	5	1.3	1	20.0	-	-	1	20.0	1	20.0	2	40.0	Manufacture of food products and beverages		
17	การผลิตสิ่งทอ	24	100.0	24	100.0	-	-	-	-	-	-	-	-	-	-	-	-	Manufacture of textiles		
18	การผลิตเครื่องแต่งกาย รวมทั้งการตกแต่งและอื่นเช่นเสื้อตัว	318	100.0	318	100.0	-	-	-	-	-	-	-	-	-	-	-	-	Manufacture of wearing apparel; dressing and dyeing of fur		
20	การผลิตไม้และผลิตภัณฑ์จากไม้และ ไม้ก๊อก ยกเว้น เฟอร์นิเจอร์ รวมทั้งการผลิตสิ่งของที่ทำจากหนังและวัสดุพลาสติกอื่น ๆ	63	100.0	63	100.0	-	-	-	-	-	-	-	-	-	-	-	-	Manufacture of wood and of products of wood and cork, except furniture; manufacture of articles of straw and plaiting materials		
21	การผลิตกระดาษและผลิตภัณฑ์กระดาษ	1	100.0	1	100.0	-	-	-	-	-	-	-	-	-	-	-	-	Manufacture of paper and paper products		
22	การพิมพ์โฆษณา การพิมพ์ และการทำสำเนา สื่ออื่นบันทึก	17	100.0	17	100.0	-	-	-	-	-	-	-	-	-	-	-	-	Publishing, printing and reproduction of recorded media		
24	การผลิตไม้ขัดและผลิตภัณฑ์	7	100.0	5	71.4	2	28.6	1	50.0	1	50.0	-	-	-	-	-	-	Manufacture of chemicals and chemical products		
25	การผลิตผลิตภัณฑ์ยางและพลาสติก	6	100.0	5	83.3	1	16.7	-	-	-	-	-	-	-	1	100.0	-	Manufacture of rubber and plastics products		
26	การผลิตผลิตภัณฑ์จากแร่โลหะ	45	100.0	45	100.0	-	-	-	-	-	-	-	-	-	-	-	-	Manufacture of other non-metallic mineral products		
27	การผลิตโลหะขั้นมูลฐาน	3	100.0	3	100.0	-	-	-	-	-	-	-	-	-	-	-	-	Manufacture of basic metals		
28	การผลิตผลิตภัณฑ์ที่ทำจากโลหะประดิษฐ์ ยกเว้นเครื่องจักรและอุปกรณ์	229	100.0	229	100.0	-	-	-	-	-	-	-	-	-	-	-	-	Manufacture of fabricated metal products, except machinery and equipment		
29	การผลิตเครื่องจักรและอุปกรณ์ ซึ่งมีได้จัดประเภทไว้ในที่อื่น	10	100.0	10	100.0	-	-	-	-	-	-	-	-	-	-	-	-	Manufacture of machinery and equipment n.e.c.		
31	การผลิตเครื่องจักรและเครื่องอุปกรณไฟฟ้า ซึ่งมีได้จัดประเภทไว้ในที่อื่น	6	100.0	6	100.0	-	-	-	-	-	-	-	-	-	-	-	-	Manufacture of electrical machinery and apparatus n.e.c.		
33	การผลิตอุปกรณ์ที่ใช้ในทางการแพทย์ การวัดความถี่ และอุปกรณ์ที่ใช้ในทางวิทยาศาสตร์ นานาเทคโนโลยี	4	100.0	4	100.0	-	-	-	-	-	-	-	-	-	-	-	-	Manufacture of medical, precision and optical instruments, watches and clocks		
34	การผลิตยานยนต์ รถแทรกเตอร์และเครื่องจักร	2	100.0	2	100.0	-	-	-	-	-	-	-	-	-	-	-	-	Manufacture of motor vehicles, trailers and semi-trailers		
35	การผลิตเครื่องอุปกรณการขนส่งอื่น ๆ	18	100.0	18	100.0	-	-	-	-	-	-	-	-	-	-	-	-	Manufacture of other transport equipment		
36	การผลิตเฟอร์นิเจอร์ รวมทั้งการผลิตซึ่งมิได้จัดประเภทไว้ในที่อื่น	214	100.0	214	100.0	-	-	-	-	-	-	-	-	-	-	-	-	Manufacture of furniture; manufacturing n.e.c.		

ที่มา : สำมะโนอุตสาหกรรม พ.ศ.2550 จังหวัดชุมพร

Source : The 2007 Industrial Census, Chumphon Province, National Statistical Office, Ministry of Information and Communication Technology.

สำนักงานสถิติแห่งชาติ กระทรวงเทคโนโลยีสารสนเทศและการสื่อสาร

ตาราง 11 มูลค่าการใช้วัตถุดิบหรือวัสดุประกอบการผลิตที่มาจากต่างประเทศ จำนวนและร้อยละของสถานประกอบการอุตสาหกรรมผลิต จำนวนตามการใช้วัตถุดิบฯ และหมวดอุตสาหกรรม

TABLE 11. VALUE OF IMPORTED MATERIALS AND COMPONENTS, NUMBER AND PERCENTAGE OF MANUFACTURING ESTABLISHMENTS BY USE OF IMPORTED MATERIALS AND DIVISION OF INDUSTRY

รหัส Code	หมวดอุตสาหกรรม	จำนวนสถานประกอบการ				ร้อยละของวัตถุดิบหรือวัสดุประกอบที่มาจากต่างประเทศ				มูลค่าการใช้วัตถุดิบฯ				Division of Industry
		ไม่มีการใช้วัตถุดิบ		รวม		รวม		รวม		รวม		Value of imported materials and components		
		จำนวน	ร้อยละ	จำนวน	ร้อยละ	จำนวน	ร้อยละ	จำนวน	ร้อยละ	จำนวน	ร้อยละ			
Number	%	Number	%	Number	%	Number	%	Number	%	Total	%			
	รวม	1,351	100.0	1,349	99.9	2	0.2	2	100.0	11,972,300		Total		
15	การผลิตผลิตภัณฑ์อาหารและเครื่องดื่ม	384	100.0	383	99.7	1	0.3	1	100.0	11,589,000		Manufacture of food products and beverages		
17	การผลิตสิ่งทอ	24	100.0	24	100.0	-	-	-	-	-	-	Manufacture of textiles		
18	การผลิตเครื่องแต่งกาย รวมทั้งการตกแต่งและซั่มสินค้า	318	100.0	318	100.0	-	-	-	-	-	-	Manufacture of wearing apparel; dressing and dyeing of fur		
20	การผลิตไม้และผลิตภัณฑ์จากไม้และไม้กึ่ง ๒๓ วัน เซอร์มิเจอร์ รวมทั้งการผลิตสิ่งของที่ทำจากฟางและวัสดุจากอื่นฯ	63	100.0	63	100.0	-	-	-	-	-	-	Manufacture of wood and of products of wood and cork, except furniture; manufacture of articles of straw and plaiting materials		
21	การผลิตกระดาษและผลิตภัณฑ์กระดาษ	1	100.0	1	100.0	-	-	-	-	-	-	Manufacture of paper and paper products		
22	การพิมพ์โฆษณา การพิมพ์และการทำสิ่งพิมพ์อื่น	17	100.0	17	100.0	-	-	-	-	-	-	Publishing, printing and reproduction of recorded media		
24	การผลิตเคมีภัณฑ์และผลิตภัณฑ์เคมี	7	100.0	7	100.0	-	-	-	-	-	-	Manufacture of chemicals and chemical products		
25	การผลิตผลิตภัณฑ์พลาสติก	6	100.0	5	83.3	1	16.7	1	100.0	383,300		Manufacture of rubber and plastics products		
26	การผลิตผลิตภัณฑ์จากแร่โลหะ	45	100.0	45	100.0	-	-	-	-	-	-	Manufacture of other non-metallic mineral products		
27	การผลิตโลหะขั้นมูลฐาน	3	100.0	3	100.0	-	-	-	-	-	-	Manufacture of basic metals		
28	การผลิตผลิตภัณฑ์ที่ทำจากโลหะประดิษฐ์ ยกเว้นเครื่องจักรและอุปกรณ์	229	100.0	229	100.0	-	-	-	-	-	-	Manufacture of fabricated metal products, except machinery and equipment		
29	การผลิตเครื่องจักรและอุปกรณ์ ซึ่งมีได้ตั้งประเภทไว้ในที่อื่น	10	100.0	10	100.0	-	-	-	-	-	-	Manufacture of machinery and equipment n.e.c.		
31	การผลิตเครื่องจักรและอุปกรณ์ไฟฟ้า ซึ่งมีได้ตั้งประเภทไว้ในที่อื่น	6	100.0	6	100.0	-	-	-	-	-	-	Manufacture of electrical machinery and apparatus n.e.c.		
33	การผลิตอุปกรณ์ที่ใช้ในทางเภสัช การวัดความถี่ และอุปกรณ์ที่ใช้ในทางทัศนศาสตร์ นิตินา	4	100.0	4	100.0	-	-	-	-	-	-	Manufacture of medical, precision and optical instruments, watches and clocks		
34	การผลิตยานยนต์ รถพ่วงและรถจักรยาน	2	100.0	2	100.0	-	-	-	-	-	-	Manufacture of motor vehicles, trailers and semi-trailers		
35	การผลิตเครื่องอุปโภคบริโภคอื่น	18	100.0	18	100.0	-	-	-	-	-	-	Manufacture of other transport equipment		
36	การผลิตเฟอร์นิเจอร์ รวมทั้งการผลิตที่มีได้ตั้งประเภทไว้ในที่อื่น	214	100.0	214	100.0	-	-	-	-	-	-	Manufacture of furniture; manufacturing n.e.c.		

ที่มา : สำมะโนอุตสาหกรรม พ.ศ.2550 จังหวัดชุมพร สำนักงานสถิติแห่งชาติ กระทรวงเทคโนโลยีสารสนเทศและการสื่อสาร

Source : The 2007 Industrial Census, Chumphon Province, National Statistical Office, Ministry of Information and Communication Technology.

ตาราง 12 จำนวนและร้อยละของสถานประกอบการอุตสาหกรรมผลิต จำนวนตามอัตราการให้กำลังการผลิตที่ 25-49 และหมวดอุตสาหกรรม

TABLE 12 NUMBER AND PERCENTAGE OF MANUFACTURING ESTABLISHMENTS BY PERCENTAGE OF CAPACITY UTILIZATION IN 2006 AND DIVISION OF INDUSTRY

รหัส Code	หมวดอุตสาหกรรม Division of Industry	จำนวนตามประเภท Percentage of capacity utilization in 2006																	รวม Total			
		จำนวนที่ใช้กำลังการผลิตที่ 25-49																				
		< 10 - 29		30 - 39		40 - 49		50 - 59		60 - 69		70 - 79		80 - 89		90 - 99		> 100				
จำนวน Number	ร้อยละ %	จำนวน Number	ร้อยละ %	จำนวน Number	ร้อยละ %	จำนวน Number	ร้อยละ %	จำนวน Number	ร้อยละ %	จำนวน Number	ร้อยละ %	จำนวน Number	ร้อยละ %	จำนวน Number	ร้อยละ %	จำนวน Number	ร้อยละ %	จำนวน Number	ร้อยละ %			
15	การผลิตผลิตภัณฑ์อาหารและเครื่องดื่ม	1,351	100.0	-	-	1	0.1	2	0.2	23	1.7	107	8.0	105	7.8	115	8.5	58	4.3	940	69.6	91.5
17	การผลิตสิ่งทอ	384	100.0	-	-	1	0.3	-	-	17	4.5	79	20.5	38	9.8	44	11.4	27	7.0	179	46.5	83.7
18	การผลิตเครื่องสำอาง รวมทั้งการตกแต่งและย้อมเส้นด้าย	24	100.0	-	-	-	-	-	-	-	-	-	-	1	4.2	4	16.7	3	11.5	16	67.7	94.5
20	การผลิตไม้และผลิตภัณฑ์จากไม้ (ยกเว้นไม้ซีก ยกเว้น ฟอรั่มเจอร์ รวมทั้งการตัดสิ่งของที่ทำจากไม้และ วัสดุอุตสาหกรรมอื่นๆ	318	100.0	-	-	-	-	-	-	-	-	1	0.3	30	9.5	-	-	8	2.4	279	87.8	96.8
21	การผลิตกระดาษและผลิตภัณฑ์กระดาษ	63	100.0	-	-	-	-	-	-	1	1.6	8	12.5	5	8.3	1	1.6	4	5.8	44	70.2	90.8
22	การผลิตหมึกและผลิตภัณฑ์หมึก	1	100.0	-	-	-	-	1	100.0	-	-	-	-	-	-	-	-	-	-	-	-	45.0
24	การผลิตผลิตภัณฑ์และผลิตภัณฑ์เคมี	17	100.0	-	-	-	-	-	-	-	-	-	-	6	32.4	5	27.9	-	-	7	39.7	84.7
25	การผลิตผลิตภัณฑ์ยางและพลาสติก	7	100.0	-	-	-	-	1	14.3	-	-	2	28.6	-	-	1	14.3	-	-	3	42.9	78.6
26	การผลิตผลิตภัณฑ์เครื่องใช้โลหะ	6	100.0	-	-	-	-	-	-	-	-	2	33.3	-	-	-	-	-	-	4	66.7	86.7
27	การผลิตโลหะขั้นมูลฐาน	45	100.0	-	-	-	-	-	-	-	-	3	6.7	4	8.9	10	22.2	3	5.8	25	56.4	89.7
28	การผลิตผลิตภัณฑ์ที่ทำจากโลหะประดิษฐ์ ยกเว้นเครื่องจักรและอุปกรณ์	3	100.0	-	-	-	-	-	-	-	-	-	-	2	66.7	-	-	-	-	1	33.3	80.0
29	การผลิตเครื่องจักรและอุปกรณ์ ที่มีใช้ติดประเภทไว้บนที่อื่น	229	100.0	-	-	-	-	-	-	5	2.2	13	5.6	12	5.2	39	17.2	12	5.2	148	64.7	91.2
31	การผลิตเครื่องจักรและเครื่องมือไฟฟ้า ที่มีใช้ติดประเภทไว้บนที่อื่น	10	100.0	-	-	-	-	-	-	-	-	-	-	1	10.0	1	10.0	-	-	8	80.0	95.5
33	การผลิตอุปกรณ์ที่ใช้ในทางเกษตรกรรม การวัดความชื้น และอุปกรณ์ที่ใช้ในทางทัศนศาสตร์ นาฬิกา	6	100.0	-	-	-	-	-	-	-	-	-	-	-	-	-	-	-	-	6	100.0	100.0
34	การผลิตยานยนต์ รถต่างประเภทรถพ่วง	4	100.0	-	-	-	-	-	-	-	-	-	-	1	25.0	-	-	-	-	3	75.0	93.8
35	การผลิตเครื่องอุปโภคบริโภคประเภทอื่น	2	100.0	-	-	-	-	-	-	-	-	-	-	-	-	2	100.0	-	-	-	-	80.0
36	การผลิตเฟอร์นิเจอร์ รวมทั้งการผลิตที่มีใช้ติดประเภทไว้บนที่อื่น	18	100.0	-	-	-	-	-	-	-	-	-	-	1	5.6	-	-	-	-	17	94.4	98.3
		214	100.0	-	-	-	-	-	-	-	-	-	-	5	2.1	8	3.9	2	0.9	199	93.1	98.6

ที่มา : สำนักงานอุตสาหกรรม พ.ศ.2550 จังหวัดชุมพร สำนักงานสถิติแห่งชาติ กระทรวงเทคโนโลยีสารสนเทศและการสื่อสาร

Source : The 2007 Industrial Census, Chumphon Province, National Statistical Office, Ministry of Information and Communication Technology

ภาค 2 ข้อมูลการดำเนินงานของสถานประกอบการ

ตอนที่ 1 ข้อมูลทั่วไปของสถานประกอบการ
จำแนกตามขนาดของสถานประกอบการ

สารบัญตารางสถิติ

- ตอนที่ 1 ข้อมูลการดำเนินงานประจำปีตามขนาดของสถานประกอบการ
- ตาราง 1 สถิติมูลฐานอุตสาหกรรมการผลิตในปี 2549 จำแนกตามขนาดของสถานประกอบการ
- ตาราง 2 มูลค่าผลผลิตของสถานประกอบการอุตสาหกรรมการผลิตในปี 2549 จำแนกตามขนาดของสถานประกอบการ
- ตาราง 3 ค่าใช้จ่ายขั้นกลางของสถานประกอบการอุตสาหกรรมการผลิตในปี 2549 จำแนกตามขนาดของสถานประกอบการ
- ตาราง 4 คนทำงานในสถานประกอบการอุตสาหกรรมการผลิตในปี 2549 จำแนกตามสถานภาพการทำงาน เพศ และขนาดของสถานประกอบการ
- ตาราง 5 จำนวนสถานประกอบการอุตสาหกรรมการผลิต จำแนกตามจำนวนวันทำงานต่อสัปดาห์ จำนวนชั่วโมงทำงานเฉลี่ยต่อวันของลูกจ้าง และขนาดของสถานประกอบการ
- ตาราง 6 ค่าตอบแทนแรงงานในปี 2549 จำแนกตามขนาดของสถานประกอบการ
- ตาราง 7 มูลค่าวัตถุดิบและวัสดุประกอบฯ และสินค้าคงเหลือต้นปีและปลายปี 2549 จำแนกตามขนาดของสถานประกอบการ
- ตาราง 8 ส่วนเปลี่ยนแปลงของมูลค่าวัตถุดิบและวัสดุประกอบฯ และสินค้าคงเหลือในปี 2549 จำแนกตามขนาดของสถานประกอบการ
- ตาราง 9 ค่าใช้จ่ายทั้งสิ้นและค่าภาษีมูลค่าเพิ่มสุทธิของสถานประกอบการอุตสาหกรรมการผลิตในปี 2549 จำแนกตามขนาดของสถานประกอบการ
- ตาราง 10 รายรับทั้งสิ้นของสถานประกอบการอุตสาหกรรมการผลิตในปี 2549 จำแนกตามขนาดของสถานประกอบการ
- ตาราง 11 มูลค่าตามบัญชีของสินทรัพย์ถาวรในปี 2549 จำแนกตามขนาดของสถานประกอบการ
- ตาราง 12 มูลค่าสินทรัพย์ถาวรที่เปลี่ยนแปลงระหว่าง มกราคม - ธันวาคม 2549 จำแนกตามขนาดของสถานประกอบการ

ตาราง 1 สถิติฐานอุตสาหกรรมการผลิตในปี 2549 จำนวนตามขนาดของสถานประกอบการ

TABLE 1 SUMMARY OF BASIC STATISTICS FOR MANUFACTURING ESTABLISHMENTS IN 2006 BY SIZE OF ESTABLISHMENT

(พันบาท In Thousand Baht)

ขนาดของสถานประกอบการ	จำนวน		จำนวน คนทำงาน Number of persons engaged	ลูกจ้าง Employees		มูลค่าผลผลิต Value of gross output	ค่าใช้จ่าย ขั้นกลาง Intermediate consumption	มูลค่าเพิ่ม Value added	Size of establishment
	สถานประกอบการ Number of establishments	จำนวน Number		ค่าตอบแทน Remuneration	ค่าจ้าง ค่าตอบแทน Remuneration				
รวม	1,351	10,316	8,293	774,916.0	13,152,789.9	11,255,968.7	1,896,821.3	Total	
1-15 คน	1,291	3,313	1,403	86,561.4	640,830.5	408,369.7	232,460.8	1-15 persons	
16-25 คน	22	425	369	26,646.8	575,609.2	445,746.5	129,862.7	16-25 persons	
26-30 คน	12	337	299	27,983.4	282,174.1	195,571.1	86,603.0	26-30 persons	
31-50 คน	10	396	381	31,890.7	332,547.3	252,096.5	80,450.9	31-50 persons	
51-200 คน	10	932	928	90,005.6	2,978,595.9	2,650,695.0	327,901.0	51-200 persons	
มากกว่า 200 คน	6	4,913	4,913	511,828.1	8,343,032.8	7,303,489.9	1,039,542.9	More than 200 persons	

หมายเหตุ : D หมายถึง ตัวเลขที่ไม่เปิดเผย

Note : D means disclosure prohibited.

ที่มา : สำมะโนอุตสาหกรรม พ.ศ.2550 จังหวัดชุมพร

สำนักงานสถิติแห่งชาติ กระทรวงเทคโนโลยีสารสนเทศและการสื่อสาร

Source : The 2007 Industrial Census, Chumphon Province, National Statistical Office, Ministry of Information and Communication Technology

ตาราง 2 มูลค่าผลผลิตของสถานประกอบการอุตสาหกรรมการผลิตในปี 2549 จำแนกตามขนาดของสถานประกอบการ

TABLE 2 VALUE OF GROSS OUTPUT OF MANUFACTURING ESTABLISHMENTS IN 2006 BY SIZE OF ESTABLISHMENT

(พันบาท In Thousand Baht)

ขนาดของสถานประกอบการ	จำนวน สถาน- ประกอบการ	รวม	มูลค่าขายผลผลิต Sales of goods produced	ขายรับจาก การขายสินค้า ที่ซื้อมาจากจำหน่าย ในสภาพเดิม	ขายรับจาก การขยสินค้า	ขายรับจาก รับจ้างเหมาทำการ ผลิตสินค้า	ขายรับจาก ให้บริการบำรุงรักษา ซ่อมแซมและติดตั้ง ให้แก่สถาน ประกอบการอื่น	ขายรับจาก ให้เช่าอาคาร ฯลฯ และรายรับอื่น ๆ	ส่วนเปลี่ยนแปลง มูลค่าสินค้าคงเหลือ Change in value of stocks of goods	Total	Size of establishment
Number of establishments	Total	13,100,281.4	8,226.5	1,810.7	-	16,147.1	26,324.2	Total			
1-15 คน	1,291	640,830.5	637,458.4	4,106.6	1,442.7	800.0	-2,977.2	1-15 persons			
16-25 คน	22	575,609.2	596,487.0	-	-	17.0	-20,894.8	16-25 persons			
26-30 คน	12	282,174.1	285,409.3	60.0	368.0	-	-3,663.2	26-30 persons			
31-50 คน	10	332,547.3	323,910.0	124.0	-	-	8,513.3	31-50 persons			
51-200 คน	10	2,978,595.9	2,939,754.9	2,585.9	-	1,192.7	35,062.4	51-200 persons			
มากกว่า 200 คน	6	8,343,032.8	8,317,261.7	1,350.0	-	14,137.4	10,283.8	More than 200 persons			

หมายเหตุ : D หมายถึง ตัวเลขที่ไม่เปิดเผย

Note : D means disclosure prohibited.

ที่มา : สำนักงานอุตสาหกรรม พ.ศ.2550 จังหวัดชุมพร

สำนักงานสถิติแห่งชาติ กระทรวงเทคโนโลยีสารสนเทศและการสื่อสาร

Source : The 2007 Industrial Census, Chumphon Province, National Statistical Office, Ministry of Information and Communication Technology

ตาราง 3 ค่าใช้จ่ายกลางของสถานประกอบการอุตสาหกรรมผลิตที่มี 2549 แห่งตามขนาดของสถานประกอบการ

TABLE 3 INTERMEDIATE CONSUMPTION OF MANUFACTURING ESTABLISHMENTS IN 2006 BY SIZE OF ESTABLISHMENT

		(พันบาท In Thousand Baht)										
ขนาดของสถานประกอบการ	จำนวน สถาน- ประกอบการ	รวม Total	ค่าซื้อวัตถุดิบ และวัสดุประกอบ ที่ใช้ในการผลิต	ค่าซื้อเพลิง และค่าไฟฟ้า ที่ใช้ในการผลิต	ค่าซื้อซ่อมแซมและ บำรุงรักษา ที่จำหน่ายให้ลูกค้า	ค่าซื้อซ่อมแซมและ บำรุงรักษาเครื่องจักร เครื่องมือ	ค่าซื้อสินค้า ที่จำหน่าย ในสภาพเดิม	ค่าจ้างเหมาทำ งาน อื่น	ค่าใช้ อื่น ๆ	ส่วนเปลี่ยนแปลง มูลค่าวัตถุดิบและ วัสดุประกอบฯ คงเหลือ	Size of establishment	
	Number of establishments		Purchase of materials and components	Cost of fuels, cost of electricity used in production	Cost of repair and maintenance sales of goods of purchase	Cost of repair and maintenance of machinery and equipment	Purchase of goods for resale	Cost of contract and commission work	Other expenses	Change in value of stocks of materials and components	Total	
รวม	1,351	11,255,968.7	9,291,597.7	664,930.8	58,601.2	252,747.4	5,629.0	2,185.6	1,042,497.1	62,220.2	62,220.2	
1-15 คน	1,291	408,369.7	286,179.3	57,020.1	1,404.8	13,073.0	3,122.5	35.0	45,329.7	-2,205.2	1-15 persons	
16-25 คน	22	445,746.5	355,266.1	39,154.4	2,700.0	11,389.1	-	-	36,718.4	-518.4	16-25 persons	
26-30 คน	12	195,571.1	153,816.0	14,155.4	826.2	5,234.5	36.0	-	23,642.7	2,139.8	26-30 persons	
31-50 คน	10	252,096.5	202,198.1	25,131.6	20.0	12,211.1	76.0	-	16,637.6	4,177.9	31-50 persons	
51-200 คน	10	2,650,695.0	2,140,190.0	243,773.4	4,344.6	95,820.3	1,744.5	2,150.6	207,145.7	44,474.0	51-200 persons	
มากกว่า 200 คน	6	7,303,489.9	6,153,948.2	285,695.8	49,305.6	115,019.3	650.0	-	713,023.0	14,152.0	More than 200 persons	

หมายเหตุ : D หมายถึง ตัวเลขที่ไม่เปิดเผย

Note : D means disclosure prohibited.

ที่มา : สำมะโนอุตสาหกรรม พ.ศ.2550 จังหวัดชุมพร

สำนักงานสถิติแห่งชาติ กระทรวงเทคโนโลยีสารสนเทศและการสื่อสาร

Source : The 2007 Industrial Census, Chumphon Province, National Statistical Office, Ministry of Information and Communication Technology

ตาราง 4 คนทำงานในสถานประกอบการอุตสาหกรรมผลิตในปี 2549 จำแนกตามสถานภาพการทำงาน เพศ และขนาดของสถานประกอบการ

TABLE 4 PERSONS ENGAGED IN MANUFACTURING ESTABLISHMENTS IN 2006 BY WORK STATUS, SEX AND SIZE OF ESTABLISHMENT

ขนาดของสถานประกอบการ	จำนวน สถาน- ประกอบการ	รวม		คนทำงานโดยไม่ได้รับค่าจ้าง/				ผู้ปฏิบัติงานมีฝีมือ				ผู้ปฏิบัติงานไม่มีฝีมือ				ลูกจ้างอื่น ๆ		Size of establishment		
		Total		Unpaid workers		Skill labour		Unskill labour		Other employees										
		ชาย	หญิง	รวม	ชาย	หญิง	รวม	ชาย	หญิง	รวม	ชาย	หญิง	รวม	ชาย	หญิง	รวม	ชาย		หญิง	
รวม	1,351	10,316	5,017	5,299	2,023	940	1,083	7,324	3,477	3,847	3,355	2,140	1,195	3,989	1,337	2,652	969	600	369	Total
1-15 คน	1,291	3,313	1,859	1,454	1,910	877	1,033	1,333	950	383	1,069	803	266	264	147	117	70	32	38	1-15 persons
16-25 คน	22	425	316	109	56	24	32	331	263	68	213	170	43	118	93	25	38	29	9	16-25 persons
26-30 คน	12	337	217	120	38	29	9	238	147	91	197	124	73	41	23	18	61	41	20	26-30 persons
31-50 คน	10	396	284	112	15	8	7	330	241	89	290	225	65	40	16	24	51	35	16	31-50 persons
51-200 คน	10	932	590	342	4	2	2	897	576	321	649	419	230	248	157	91	31	12	19	51-200 persons
มากกว่า 200 คน	6	4,913	1,751	3,162	-	-	-	4,195	1,300	2,895	917	399	518	3,278	901	2,377	718	451	267	More than 200 persons

ที่มา : สำมะโนอุตสาหกรรม พ.ศ.2550 จังหวัดชุมพร

สำนักงานสถิติแห่งชาติ กระทรวงเทคโนโลยีสารสนเทศและการสื่อสาร

Source : The 2007 Industrial Census, Chumphon Province, National Statistical Office, Ministry of Information and Communication Technology

ตาราง 5 จำนวนสถานประกอบการอุตสาหกรรมผลิต จัดแปรรูปอาหาร จำนวนเต็มวันทำงานต่อสัปดาห์ จำนวนชั่วโมงทำงานเฉลี่ยต่อวันของลูกจ้าง และขนาดของสถานประกอบการ

TABLE 5 NUMBER OF MANUFACTURING ESTABLISHMENTS BY WORKING DAYS PER WEEK, WORKING HOURS PER DAY OF EMPLOYEES AND SIZE OF ESTABLISHMENT

ขนาดของสถานประกอบการ	จำนวนสถานประกอบการ		ลูกจ้างในกรรมวิธีการผลิต						ลูกจ้างอื่น ๆ					Size of establishment		
	จำนวน สถาน ประกอบการ	Number of establishments	จำนวนวันทำงานต่อสัปดาห์		จำนวนชั่วโมงทำงานเฉลี่ยต่อวัน		จำนวนวันทำงานต่อสัปดาห์		จำนวนชั่วโมงทำงานเฉลี่ยต่อวัน		Number of working hours per day					
			≤5	6-7	<8	8-10	11-12	>12	≤5	6	7	<8	8-10		11-12	>12
รวม	1,351	38	329	60	14	407	6	1	53	1	53	1	53	-	-	Total
1-15 คน	1,291	35	283	54	12	355	5	-	25	-	25	-	25	-	-	1-15 persons
16-25 คน	22	1	16	3	-	19	1	-	8	-	8	-	8	-	-	16-25 persons
26-30 คน	12	2	6	2	1	9	-	-	1	7	-	1	7	-	-	26-30 persons
31-50 คน	10	-	8	1	-	9	-	-	-	5	-	-	5	-	-	31-50 persons
51-200 คน	10	-	10	-	1	9	-	-	3	-	-	-	3	-	-	51-200 persons
มากกว่า 200 คน	6	-	6	-	-	6	-	-	5	-	-	-	5	-	-	More than 200 persons

ที่มา : สำมะโนอุตสาหกรรม พ.ศ.2550 จังหวัดชุมพร

สำนักงานสถิติแห่งชาติ กระทรวงเทคโนโลยีสารสนเทศและการสื่อสาร

Source : The 2007 Industrial Census, Chumphon Province, National Statistical Office, Ministry of Information and Communication Technology

ตาราง 6 ค่าตอบแทนแรงงานในปี 2549 จำนวนตามขนาดของสถานประกอบการ
TABLE 6 REMUNERATION IN 2006 BY SIZE OF ESTABLISHMENT

ขนาดของสถานประกอบการ Number of establishments	จำนวนสถานประกอบการ Number of employees	รวม Total	ลูกจ้างในกรรมวิสาหกิจ Operatives			ลูกจ้างอื่น ๆ Other employees			เงินที่สถานประกอบการ จ่ายสมทบกองทุน เพื่อการประกันสังคม Employer's contribution to social security	เงินที่สถานประกอบการ จ่ายสมทบกองทุน เพื่อการประกันสังคม Employer's contribution to social security	Size of establishment					
			จำนวน	ค่าจ้าง เงินเดือน Wages, salaries	ค่าล่วงเวลา โบนัส ฯลฯ Overtime bonus etc.	สวัสดิการและผลประโยชน์ตอบแทน Fringe benefits อื่น ๆ Others	รวม Total	ค่าจ้าง เงินเดือน Wages, salaries				ค่าล่วงเวลา โบนัส ฯลฯ Overtime bonus etc.	สวัสดิการและผลประโยชน์ตอบแทน Fringe benefits อื่น ๆ Others			
			1,351	8,293	774,916.0	647,632.6	530,945.7	85,883.2				1,213.0	8,017.2	21,573.5	127,283.4	106,680.0
1-15 คน	1,291	86,561.4	82,146.6	77,423.9	1,410.2	1,667.0	79.7	1,667.0	1,565.7	4,414.8	4,101.9	84.0	-	82.8	146.1	1-15 persons
16-25 คน	22	26,646.8	23,599.1	20,937.6	1,391.9	413.0	60.0	413.0	796.6	3,047.7	2,644.3	295.5	0.3	-	107.6	16-25 persons
26-30 คน	12	27,983.4	21,645.0	18,799.1	2,050.0	9.1	-	9.1	786.8	6,338.4	6,111.9	5.0	6.0	40.0	175.5	26-30 persons
31-50 คน	10	31,890.7	25,638.5	22,504.4	1,680.7	321.0	94.0	321.0	1,058.5	6,232.2	5,633.0	331.6	-	-	267.7	31-50 persons
51-200 คน	10	90,005.6	81,176.4	58,133.1	19,285.1	800.6	631.7	800.6	2,325.9	8,829.2	8,242.3	152.8	-	366.1	68.1	51-200 persons
มากกว่า 200 คน	6	511,828.1	413,407.0	333,147.5	60,065.4	4,806.5	347.6	4,806.5	15,040.0	98,421.1	79,946.6	14,169.8	105.6	10.0	4,189.0	More than 200 persons

หมายเหตุ : D หมายถึง ตัวเลขที่ไม่เปิดเผย

Note : D means disclosure prohibited.

ที่มา : สำนักอุตสาหกรรม พ.ศ.2550 จังหวัดชุมพร

สำนักงานสถิติแห่งชาติ กระทรวงเทคโนโลยีสารสนเทศและการสื่อสาร

Source : The 2007 Industrial Census, Chumphon Province, National Statistical Office, Ministry of Information and Communication Technology

ตาราง 7 มูลค่าวัสดุสิ้นเปลืองและวัสดุคงเหลือต้นปีและปลายปี 2549 จำนวนตามขนาดของสถานประกอบการ
TABLE 7 VALUE OF STOCKS AT THE BEGINNING AND THE END OF 2006 BY SIZE OF ESTABLISHMENT

(หน่วยบาท In Thousand Baht)

ขนาดของสถานประกอบการ Number of establishments	จำนวน สถาน- ประกอบการ Number of establishments	มูลค่า ณ ต้นปี 2549 At the beginning of 2006					มูลค่า ณ ปลายปี 2549 At the end of 2006					Total	Size of establishment
		รวม Total	วัสดุ คงเหลือ Materials and components	สินค้า ระหว่าง ผลิต Work in progress	สินค้า สำเร็จ รูป Finished goods	สินค้า ที่ซื้อ มา จำหน่าย ใน สภาพ เดิม Goods purchased for resale	รวม Total	วัสดุ คงเหลือ Materials and components	สินค้า ระหว่าง ผลิต Work in progress	สินค้า สำเร็จ รูป Finished goods	สินค้า ที่ซื้อ มา จำหน่าย ใน สภาพ เดิม Goods purchased for resale		
รวม	1,351	2,365,386.0	160,438.7	262,239.2	1,942,220.2	487.9	2,453,930.4	222,658.9	319,576.5	1,910,978.1	716.9	Total	
1-15 คน	1,291	20,863.5	10,321.3	4,251.5	5,802.7	487.9	15,681.1	8,116.1	3,364.9	3,483.2	716.9	1-15 persons	
16-25 คน	22	100,125.2	3,130.1	2,741.0	94,254.0	-	78,711.9	2,611.7	2,041.6	74,058.6	-	16-25 persons	
26-30 คน	12	11,444.4	5,754.8	3,546.9	2,142.7	-	9,921.0	7,894.6	1,099.5	926.9	-	26-30 persons	
31-50 คน	10	27,178.0	16,026.9	1,556.0	9,595.1	-	39,869.2	20,204.8	11,769.6	7,894.8	-	31-50 persons	
51-200 คน	10	247,708.0	77,403.7	33,794.0	136,510.3	-	327,244.4	121,877.7	50,394.7	154,972.0	-	51-200 persons	
มากกว่า 200 คน	6	1,958,067.0	47,801.9	216,349.8	1,693,915.3	-	1,982,502.8	61,953.9	250,906.2	1,669,642.6	-	More than 200 persons	

หมายเหตุ : D หมายถึง ตัวเลขที่ไม่เปิดเผย

Note : D means disclosure prohibited.

ที่มา : สำมะโนอุตสาหกรรม พ.ศ.2550 จังหวัดชุมพร

สำนักงานสถิติแห่งชาติ กระทรวงเทคโนโลยีสารสนเทศและการสื่อสาร

Source : The 2007 Industrial Census, Chumphon Province, National Statistical Office, Ministry of Information and Communication Technology

ตาราง 8 ส่วนเปลี่ยนแปลงของมูลค่าวัตถุดิบและวัสดุประกอบฯ และสินค้าคงเหลือในปี 2549 จำแนกตามขนาดของสถานประกอบการ

TABLE 8 CHANGE IN VALUE OF STOCKS IN 2006 BY SIZE OF ESTABLISHMENT

(พันบาท In Thousand Baht)

ขนาดของสถานประกอบการ	จำนวน สถาน- ประกอบการ Number of establishments	ส่วนเปลี่ยนแปลงของมูลค่าวัตถุดิบและวัสดุประกอบฯ และสินค้าคงเหลือ					Change in value of stocks		Total	Size of establishment
		รวม Total	วัตถุดิบและ วัสดุประกอบฯ Materials and components	สินค้าระหว่าง ผลิต Work in progress	สินค้า สำเร็จรูป Finished goods	สินค้าที่ซื้อ เข้ามา จำนวนในสภาพเดิม Goods purchased for resale	สินค้าที่ซื้อ เข้ามา	Total		
รวม	1,351	88,544.4	62,220.2	57,337.3	-31,242.1	229.0	229.0	229.0	Total	
1-15 คน	1,291	-5,182.4	-2,205.2	-886.7	-2,319.5	229.0	229.0	229.0	1-15 persons	
16-25 คน	22	-21,413.2	-518.4	-699.4	-20,195.4	-	-	-	16-25 persons	
26-30 คน	12	-1,523.4	2,139.8	-2,447.4	-1,215.8	-	-	-	26-30 persons	
31-50 คน	10	12,691.2	4,177.9	10,213.6	-1,700.3	-	-	-	31-50 persons	
51-200 คน	10	79,536.4	44,474.0	16,600.7	18,461.6	-	-	-	51-200 persons	
มากกว่า 200 คน	6	24,435.8	14,152.0	34,556.4	-24,272.7	-	-	-	More than 200 persons	

หมายเหตุ : D หมายถึง ตัวเลขที่ไม่เปิดเผย

Note : D means disclosure prohibited.

ที่มา : สำมะโนอุตสาหกรรม พ.ศ.2550 จังหวัดสมุทร

สำนักงานสถิติแห่งชาติ กระทรวงเทคโนโลยีสารสนเทศและการสื่อสาร

Source : The 2007 Industrial Census, Chumphon Province, National Statistical Office, Ministry of Information and Communication Technology

ตาราง 10 รายรับทั้งสิ้นของสถานประกอบการอุตสาหกรรมการผลิตในปี 2549 อันแนกตามขนาดของสถานประกอบการ

TABLE 10 TOTAL RECEIPTS OF MANUFACTURING ESTABLISHMENTS IN 2006 BY SIZE OF ESTABLISHMENT

		(พันบาท In Thousand Baht)										
ขนาดของสถานประกอบการ	จำนวน สถานประกอบการ	รวม	มูลค่าขายผลิต สินค้า	การขายสินค้า ที่ซื้อเข้ามาขาย ในสภาพเดิม	รายรับจาก รับจ้างเหมาทำการ ผลิตสินค้า	รายรับจากการ รับจ้างเหมาทำการ ผลิตสินค้า	รายรับจากการ ให้เช่า อาคารพร้อมที่ดินฯ	เงินปันผลรับ	ดอกเบี้ยรับ	กำไรจากการ เปลี่ยนแปลง อัตราแลกเปลี่ยน	รายรับอื่นๆ	Total
	Number of establishments	Total	Sales of goods produced	Sales of goods purchased for resale	Receipts for contract and commission work	Receipts for rent on building, vehicle, machinery and equipment	Dividend	Interest	Gain from currency exchange	Other receipts	Size of establishment	Total
รวม	1,351	13,162,214.8	13,100,281.4	8,226.5	1,810.7	904.2	5,165.7	12,220.7	18,362.6	15,242.9		
1-15 คน	1,291	644,027.4	637,458.4	4,106.6	1,442.7	200.0	-	219.7	-	600.0	1-15 persons	
16-25 คน	22	596,692.2	596,487.0	-	-	-	-	188.2	-	17.0	16-25 persons	
26-30 คน	12	285,897.3	285,409.3	60.0	368.0	-	-	60.0	-	-	26-30 persons	
31-50 คน	10	324,062.3	323,910.0	124.0	-	-	-	28.2	-	-	31-50 persons	
51-200 คน	10	2,943,872.4	2,939,754.9	2,585.9	-	-	-	242.4	96.4	1,192.7	51-200 persons	
มากกว่า 200 คน	6	8,367,663.1	8,317,261.7	1,350.0	-	704.2	5,165.7	11,482.1	18,266.2	13,433.1	More than 200 persons	

หมายเหตุ : D หมายถึง ตัวเลขที่ไม่เปิดเผย

Note : D means disclosure prohibited.

ที่มา : สำมะโนอุตสาหกรรม พ.ศ.2550 จังหวัดชุมพร

สำนักงานสถิติแห่งชาติ กระทรวงเทคโนโลยีสารสนเทศและการสื่อสาร

Source : The 2007 Industrial Census, Chumphon Province, National Statistical Office, Ministry of Information and Communication Technology

ตาราง 11 มูลค่าตามบัญชีของสินทรัพย์ถาวรในปี 2549 จำแนกตามขนาดของสถานประกอบการ

TABLE 11 BOOK VALUE OF FIXED ASSETS IN 2006 BY SIZE OF ESTABLISHMENT

ขนาดของสถานประกอบการ	จำนวนสถานประกอบการ Number of establishments	มูลค่าสินทรัพย์ถาวรตามขนาด										มูลค่าสินทรัพย์ถาวรตามขนาด		สินทรัพย์ถาวรอื่น ๆ	สินทรัพย์ถาวรอื่น ๆ	Size of establishment		
		รวม	ที่ดิน	อาคารและสิ่งก่อสร้าง	Building and construction	เครื่องจักร	ยานพาหนะ	เครื่องใช้สำนักงาน	เครื่องมืออื่น ๆ	รวม	ที่ดิน	อาคารและสิ่งก่อสร้าง	Machinery				ยานพาหนะ	เครื่องใช้สำนักงาน
รวม	1,351	6,673,641.0	1,603,134.4	1,656,259.7	1,852,944.2	592,622.4	192,670.6	120,850.7	655,158.9	6,556,058.5	1,606,565.6	1,664,663.7	2,009,673.5	503,371.7	184,537.5	107,749.4	479,497.1	Total
1-15 คน	1,291	1,677,200.1	670,366.0	556,730.1	156,522.0	260,607.3	12,324.8	20,516.5	133.3	1,574,787.6	670,497.1	549,613.6	113,915.5	214,629.4	9,086.8	16,925.2	120.0	1-15 persons
16-25 คน	22	904,200.2	107,206.9	346,149.1	251,988.1	36,421.0	3,748.3	5,292.6	153,394.3	996,679.2	107,506.9	343,214.9	240,655.7	30,913.6	1,985.7	4,568.1	267,834.3	16-25 persons
26-30 คน	12	177,520.4	36,440.0	38,318.0	48,978.6	48,897.0	1,883.8	3,003.0	-	155,619.9	35,940.0	36,352.1	39,510.7	39,667.6	1,646.1	2,503.3	-	26-30 persons
31-50 คน	10	205,169.1	42,304.3	54,813.7	52,545.5	44,868.5	4,735.2	3,841.5	2,060.4	190,739.3	42,304.3	52,149.3	47,112.6	39,538.5	4,234.6	3,339.7	2,060.4	31-50 persons
51-200 คน	10	821,057.4	73,453.7	217,860.4	422,343.6	75,653.8	10,611.4	14,396.3	6,738.1	780,499.0	76,933.7	208,135.8	391,990.8	75,056.1	9,993.6	11,632.3	6,736.6	51-200 persons
มากกว่า 200 คน	6	2,888,493.8	673,363.6	442,388.4	920,566.4	126,174.8	159,367.1	73,800.8	492,832.8	2,857,733.5	673,363.6	475,197.9	1,176,488.2	103,566.5	157,590.7	68,780.7	202,745.8	More than 200 persons

หมายเหตุ : D หมายถึง ตัวเลขที่ไม่นับ

Note : D means disclosure prohibited.

ที่มา : สำมะโนอุตสาหกรรม พ.ศ.2550 จังหวัดชุมพร

สำนักงานสถิติแห่งชาติ กระทรวงเทคโนโลยีสารสนเทศและการสื่อสาร

Source : The 2007 Industrial Census, Chumphon Province, National Statistical Office, Ministry of Information and Communication Technology

ตาราง 12 มูลค่าสินทรัพย์ถาวรที่เปลี่ยนแปลงระหว่าง มกราคม - ธันวาคม 2549 จำนวนตามขนาดของสถานประกอบการ

TABLE 12 VALUE OF FIXED ASSETS CHANGE IN JANUARY - DECEMBER 2006 BY SIZE OF ESTABLISHMENT

(พันบาท In Thousand Baht)

ขนาดของสถานประกอบการ Number of establishments	จำนวน สถาน- ประกอบการ Number of establishments	มูลค่าสินทรัพย์ถาวรที่เปลี่ยนแปลง		Change in value of fixed assets		จำนวน กรรมสิทธิ์ Ownership transfer fee	Size of establishment
		รวม Total	มูลค่าสินทรัพย์ ถาวรที่ซื้อหรือ ผลิตขึ้นเอง Value of new or cost producing of fixed assets	มูลค่าสินทรัพย์ ถาวรที่ขาย Value of disposal of fixed assets	ค่าโอน กรรมสิทธิ์ Ownership transfer fee		
รวม	1,351	287,417.8	233,241.9	54,175.9	-	Total	
1-15 คน	1,291	1,162.4	1,162.4	-	-	1-15 persons	
16-25 คน	22	2,349.2	2,289.2	60.0	-	16-25 persons	
26-30 คน	12	-	-	-	-	26-30 persons	
31-50 คน	10	-	-	-	-	31-50 persons	
51-200 คน	10	2,522.5	2,522.5	-	-	51-200 persons	
มากกว่า 200 คน	6	281,383.6	227,267.7	54,115.9	-	More than 200 persons	

หมายเหตุ : D หมายถึงตัวเลขที่ไม่เปิดเผย

Note : D means disclosure prohibited.

ที่มา : สำมะโนอุตสาหกรรม พ.ศ.2550 จังหวัดชุมพร

สำนักงานสถิติแห่งชาติ กระทรวงเทคโนโลยีสารสนเทศและการสื่อสาร

Source : The 2007 Industrial Census, Chumphon Province, National Statistical Office, Ministry of Information and Communication Technology

ตอนที่ 2 ข้อมูลทั่วไปของสถานประกอบการ
จำแนกตามหมวดอุตสาหกรรม

สารบัญตารางสถิติ

- ตอนที่ 2 ข้อมูลการดำเนินงานกิจการจำแนกตามหมวดอุตสาหกรรม
- ตาราง 1 สถิติมูลฐานอุตสาหกรรมการผลิตในปี 2549 จำแนกตามหมวดอุตสาหกรรม
- ตาราง 2 มูลค่าผลผลิตของสถานประกอบการอุตสาหกรรมการผลิตในปี 2549 จำแนกตามหมวดอุตสาหกรรม
- ตาราง 3 ค่าใช้จ่ายขั้นกลางของสถานประกอบการอุตสาหกรรมการผลิตในปี 2549 จำแนกตามหมวดอุตสาหกรรม
- ตาราง 4 คนทำงานในสถานประกอบการอุตสาหกรรมการผลิตในปี 2549 จำแนกตามสถานภาพการทำงาน เพศ และหมวดอุตสาหกรรม
- ตาราง 5 จำนวนสถานประกอบการอุตสาหกรรมการผลิต จำแนกตามจำนวนวันทำงานต่อสัปดาห์ จำนวนชั่วโมงทำงานเฉลี่ยต่อวันของลูกจ้าง และหมวดอุตสาหกรรม
- ตาราง 6 ค่าตอบแทนแรงงานในปี 2549 จำแนกตามหมวดอุตสาหกรรม
- ตาราง 7 มูลค่าวัตถุดิบและวัสดุประกอบฯ และสินค้าคงเหลือต้นปีและปลายปี 2549 จำแนกตามหมวดอุตสาหกรรม
- ตาราง 8 ส่วนเปลี่ยนแปลงของมูลค่าวัตถุดิบและวัสดุประกอบฯ และสินค้าคงเหลือในปี 2549 จำแนกตามหมวดอุตสาหกรรม
- ตาราง 9 ค่าใช้จ่ายทั้งสิ้นและค่าภาษีมูลค่าเพิ่มสุทธิของสถานประกอบการอุตสาหกรรมการผลิตในปี 2549 จำแนกตามหมวดอุตสาหกรรม
- ตาราง 10 รายรับทั้งสิ้นของสถานประกอบการอุตสาหกรรมการผลิตในปี 2549 จำแนกตามหมวดอุตสาหกรรม
- ตาราง 11 มูลค่าตามบัญชีของสินทรัพย์ถาวรในปี 2549 จำแนกตามหมวดอุตสาหกรรม
- ตาราง 12 มูลค่าสินทรัพย์ถาวรที่เปลี่ยนแปลงระหว่าง มกราคม - ธันวาคม 2549 จำแนกตามหมวดอุตสาหกรรม

ตาราง 1 สถิติข้อมูลอุตสาหกรรมการผลิตในปี 2549 จำนวนตามหมวดอุตสาหกรรม

TABLE 1 SUMMARY OF BASIC STATISTICS FOR MANUFACTURING ESTABLISHMENTS IN 2006 BY DIVISION OF INDUSTRY

รหัส Code	หมวดอุตสาหกรรม	จำนวน สถานประกอบการ Number of establishments	จำนวน คนทำงาน Number of persons engaged	ลูกจ้าง/Employees		มูลค่าผลิต Value of gross output	ค่าใช้จ่าย ขั้นกลาง Intermediate consumption	มูลค่าเพิ่ม Value added	Division of Industry
				จำนวน Number	ค่าตอบแทน เงิน Remuneration				
	รวม	1,351	10,316	8,293	774,916.0	13,152,789.9	11,255,968.7	1,896,821.3	Total
15	การผลิตเครื่องดื่มชูกำลังและการเบเกอรี่ดื่ม	384	7,168	6,396	639,813.3	10,796,355.7	9,419,394.8	1,377,080.9	Manufacture of food products and beverages
17	การผลิตสิ่งทอ	24	119	79	4,385.5	17,840.5	10,235.4	7,605.1	Manufacture of textiles
18	การผลิตเครื่องแต่งกายรวมทั้งการตกแต่งและซ่อมเสื้อผ้า	318	405	31	1,711.9	30,211.7	15,578.7	14,633.0	Manufacture of wearing apparel; dressing and dyeing of fur
20	การผลิตไม้และผลิตภัณฑ์จากไม้และไม้เทียม ยกเว้น เฟอร์นิเจอร์								Manufacture of wood and of products of wood and cork, except furniture;
	รวมทั้งการผลิตสิ่งของที่ทำจากหนังและ วัสดุพลาสติกอื่นๆ	63	309	208	15,368.1	227,085.3	190,632.1	36,453.2	manufacture of articles of straw and plaiting materials
21	การผลิตกระดาษและผลิตภัณฑ์กระดาษ	1	4	4	D	D	D	D	Manufacture of paper and paper products
22	การผลิตฟิล์มและการบันทึกเสียง	17	101	71	4,788.0	23,468.5	11,959.5	11,609.0	Publishing, printing and reproduction of recorded media
24	การผลิตเคมีภัณฑ์และผลิตภัณฑ์	7	265	227	20,094.2	1,443,999.3	1,255,011.1	188,988.2	Manufacture of chemicals and chemical products
25	การผลิตผลิตภัณฑ์ยางและพลาสติก	6	43	35	2,629.0	22,884.2	17,570.2	5,314.0	Manufacture of rubber and plastics products
26	การผลิตผลิตภัณฑ์จากแร่โลหะ	45	593	527	47,309.8	429,796.6	251,763.6	178,033.0	Manufacture of other non-metallic mineral products
27	การผลิตโลหะขั้นพื้นฐาน	3	29	27	D	D	D	D	Manufacture of basic metals
28	การผลิตผลิตภัณฑ์ทำจากโลหะประดิษฐ์ ยกเว้นเครื่องจักรและอุปกรณ์	229	579	287	18,699.5	70,775.7	36,806.5	33,969.2	Manufacture of fabricated metal products, except machinery and equipment
29	การผลิตเครื่องจักรและอุปกรณ์ ซึ่งมีใช้ตั้งประเภทที่ 31 เป็นต้น	10	48	34	2,431.3	7,660.0	3,766.9	3,893.1	Manufacture of machinery and equipment n.e.c.
31	การผลิตเครื่องจักรและเครื่องอุปกรณ์ไฟฟ้า ซึ่งมีใช้ตั้งประเภทที่ 31 เป็นต้น	6	18	10	669.8	1,875.0	944.4	930.6	Manufacture of electrical machinery and apparatus n.e.c.
33	การผลิตอุปกรณ์ที่ใช้ในทางการแพทย์ การวัดความถี่ และอุปกรณ์ที่ใช้ในทางเภสัชวิทยา	4	12	7	738.0	1,525.0	954.9	570.1	Manufacture of medical, precision and optical instruments, watches and clocks
34	การผลิตยานยนต์ รถพ่วงและรถจักรยานยนต์	2	2	-	-	D	D	D	Manufacture of motor vehicles, trailers and semi-trailers
35	การผลิตเครื่องอุปกรณ์การขนส่งอื่นๆ	18	160	132	8,087.4	49,881.6	25,477.9	24,403.7	Manufacture of other transport equipment
36	การผลิตเฟอร์นิเจอร์ รวมทั้งการผลิตซึ่งมีใช้ตั้งประเภทที่ 31 เป็นต้น	214	461	188	6,215.7	24,081.0	13,064.1	11,016.9	Manufacture of furniture; manufacturing n.e.c.

หมายเหตุ : D หมายถึง ตัวเลขที่ไม่เป็นเลข

Note : D means disclosure prohibited.

ที่มา : สำมะโนอุตสาหกรรม พ.ศ.2550 จังหวัดชุมพร

Source : The 2007 Industrial Census, Chumphon Province, National Statistical Office, Ministry of Information and Communication Technology

สำนักงานสถิติแห่งชาติ กระทรวงเทคโนโลยีสารสนเทศและการสื่อสาร

Source : The 2007 Industrial Census, Chumphon Province, National Statistical Office, Ministry of Information and Communication Technology

ตาราง 2 มูลค่าผลผลิตของสถานประกอบการอุตสาหกรรมการผลิตในปี 2549 จำแนกตามหมวดอุตสาหกรรม

TABLE 2 VALUE OF GROSS OUTPUT OF MANUFACTURING ESTABLISHMENTS IN 2006 BY DIVISION OF INDUSTRY

(พันบาท In Thousand Baht)

รหัส Code	จำนวน สถาน- ประกอบ Number of establishments	รวม Total	มูลค่าขายผลิต Sales of goods produced	รายรับจาก การขายสินค้า ที่ซื้อเข้ามา ในสภาพเดิม Sales of goods purchased for resale	รายรับจาก รับจ้าง ผลิตสินค้า Receipts for contract and commission work	รายรับจากการ ให้บริการบำรุงรักษา ซ่อมแซมและติดตั้ง ให้เกิดขึ้น ประกอบารอื่น Receipts for repair and installation work etc.	รายรับจากการ ให้เช่าอาคาร และรายรับอื่น ๆ Receipts for rent on building etc. and other receipts	ส่วนเปลี่ยนแปลง มูลค่าสินค้าคงเหลือ Change in value of stocks of goods	Division of Industry
		รวม Total	รวม Total	รวม Total	รวม Total	รวม Total	รวม Total	รวม Total	
15	384	13,152,789.9	13,100,281.4	8,226.5	1,810.7	-	16,147.1	26,324.2	Manufacture of food products and beverages
17	24	17,840.5	17,343.4	400.0	-	-	360.0	-262.9	Manufacture of textiles
18	318	30,211.7	30,227.9	-	-	-	-	-16.2	Manufacture of wearing apparel; dressing and dyeing of fur
20	63	227,085.3	229,071.3	23.3	-	-	-	-2,009.3	Manufacture of wood and of products of wood and cork, except furniture; manufacture of articles of straw and plaiting materials
21	1	D	D	-	-	-	-	-	Manufacture of paper and paper products
22	17	23,568.5	23,360.0	221.0	-	-	60.0	-72.5	Publishing, printing and reproduction of recorded media
24	7	1,443,999.3	1,415,597.6	132.0	-	-	-	28,269.7	Manufacture of chemicals and chemical products
25	6	22,884.2	23,651.2	12.0	-	-	17.0	-796.0	Manufacture of rubber and plastics products
26	45	429,796.6	430,537.9	2,570.0	-	-	1,039.9	-4,351.3	Manufacture of other non-metallic mineral products
27	3	D	D	-	-	-	-	-	Manufacture of basic metals
28	229	70,775.7	71,464.9	-	-	-	-	-689.2	Manufacture of fabricated metal products, except machinery and equipment
29	10	7,660.0	7,410.0	250.0	-	-	-	0.0	Manufacture of machinery and equipment n.e.c.
31	6	1,875.0	1,575.0	300.0	-	-	-	0.0	Manufacture of electrical machinery and apparatus n.e.c.
33	4	1,525.0	1,525.0	-	-	-	-	-	Manufacture of medical, precision and optical instruments, watches and clocks
34	2	D	D	-	-	-	-	D	Manufacture of motor vehicles, trailers and semi-trailers
35	18	49,881.6	49,681.6	-	-	-	200.0	0.0	Manufacture of other transport equipment
36	214	24,081.0	23,934.4	-	368.0	-	180.0	-401.4	Manufacture of furniture; manufacturing n.e.c.

หมายเหตุ : D หมายถึง ตัวเลขที่ไม่เปิดเผย

Note : D means disclosure prohibited.

ที่มา : สำมะโนอุตสาหกรรม พ.ศ.2550 จังหวัดชุมพร

สำนักงานสถิติแห่งชาติ กระทรวงเทคโนโลยีสารสนเทศและการสื่อสาร

Source : The 2007 Industrial Census, Chumphon Province, National Statistical Office, Ministry of Information and Communication Technology

ตาราง 3 ค่าใช้จ่ายขั้นกลางของสถานประกอบการอุตสาหกรรมผลิตภัณฑ์เป็น 2549 จำนวนตามหมวดอุตสาหกรรม

TABLE 3 INTERMEDIATE CONSUMPTION OF MANUFACTURING ESTABLISHMENTS IN 2006 BY DIVISION OF INDUSTRY

รหัส Code	หมวดอุตสาหกรรม	จำนวน สถาน- ประกอบ Number of establishments	รวม Total	ค่าซื้อวัตถุดิบ และวัสดุประกอบ ที่ใช้ในการผลิต Purchase of materials and components used in production	ค่าซื้อพลัง และค่าไฟฟ้า ที่ใช้ในการผลิต Cost of fuels, cost of electricity used in production	ค่าจัดตั้งซ่อมแซมและ บำรุงรักษาสินค้า ที่จำหน่ายให้ลูกค้า Cost of repair and maintenance sales of goods of purchase	ค่าจัดตั้งซ่อมแซมและ บำรุงรักษาค่องจักร เครื่องมือ Cost of repair and maintenance of machinery and equipment	ค่าซื้อสินค้า ที่ซื้อจากจำหน่าย ในภาคเดิม Purchase of goods for resale	ค่าจ้างเหมาจ้างให้ สถานประกอบการ อื่นผลิตสินค้าให้ Cost of contract and commission work	ค่าใช้จ่ายอื่น ๆ Other expenses	ส่วนเปลี่ยนแปลง มูลค่าวัตถุดิบและ วัสดุประกอบของเหลือ Change in value of stocks of materials and components	Division of Industry	Total
	รวม	1,351	11,255,968.7	9,291,597.7	664,930.8	58,601.2	252,747.4	5,629.0	2,185.6	1,042,497.1	62,220.2		
15	การผลิตเครื่องจักรและเครื่องมือ	384	9,419,304.8	7,982,189.8	386,341.4	50,838.7	146,097.3	2,665.3	2,150.6	875,564.1	26,542.4	Manufacture of food products and beverages	
17	การผลิตสิ่งทอ	24	10,235.4	4,980.8	2,488.4	-	405.6	500.0	-	1,419.7	-440.8	Manufacture of textiles	
18	การผลิตเครื่องแต่งกายรวมทั้งการตกแต่งและย้อมสีขนสัตว์	318	15,578.7	9,586.2	2,080.0	-	1,503.4	-	-	1,912.5	-496.7	Manufacture of wearing apparel, dressing and dyeing of fur	
20	การผลิตไม้และผลิตภัณฑ์จากไม้และ ไม้ฟอก ยวรีน เซอร์มิ่งเจอร์	63	190,632.1	144,524.3	14,694.2	2,700.0	7,716.1	14.0	-	20,850.1	-133.4	Manufacture of wood and of products of wood and cork, except furniture; manufacture of articles of straw and plaiting materials	
21	การผลิตกระดาษและผลิตภัณฑ์กระดาษ	1	D	D	D	D	D	-	-	D	-	Manufacture of paper and paper products	
22	การผลิตฟิล์มและการพิมพ์และการทำแผ่นเสียงอัด	17	11,959.5	7,113.2	2,136.8	20.0	353.6	258.8	35.0	2,344.8	302.8	Publishing, printing and reproduction of recorded media	
24	การผลิตผลิตภัณฑ์และผลิตภัณฑ์เคมี	7	1,255,011.1	934,287.1	194,672.9	4,344.6	79,857.0	181.0	-	80,502.5	38,834.1	Manufacture of chemicals and chemical products	
25	การผลิตผลิตภัณฑ์ยางและพลาสติก	6	17,570.2	11,095.5	2,907.1	0.5	247.4	10.0	-	3,567.0	257.3	Manufacture of rubber and plastics products	
26	การผลิตผลิตภัณฑ์จากแร่โลหะ	45	251,763.6	140,706.1	49,211.4	-	14,960.7	1,700.0	-	43,176.6	-2,008.7	Manufacture of other non-metallic mineral products	
27	การผลิตโลหะขั้นมูลฐาน	3	D	D	D	D	D	-	-	D	-	Manufacture of basic metals	
28	การผลิตผลิตภัณฑ์ที่ทำจากโลหะประติรูป ซึ่งรับเครื่องจักรและอุปกรณ์	229	36,806.5	23,584.0	5,711.2	505.9	765.1	-	-	5,881.1	-359.2	Manufacture of fabricated metal products, except machinery and equipment	
29	การผลิตเครื่องจักรและอุปกรณ์ซึ่งมิใช่ได้ประเภทที่ 29 ที่อื่น	10	3,766.9	1,590.0	973.1	-	351.8	100.0	-	754.6	2.5	Manufacture of machinery and equipment n.e.c.	
31	การผลิตเครื่องจักรและเครื่องอุปกรณ์ไฟฟ้า ซึ่งมีได้แก่ประเภทที่ 31 ที่อื่น	6	944.4	575.0	55.6	-	-	200.0	-	113.8	0.0	Manufacture of electrical machinery and apparatus n.e.c.	
33	การผลิตอุปกรณ์ที่ใช้ในทางเกษตร การวัดความถี่ และอุปกรณ์ที่ใช้ในทางทัศนศาสตร์ ทัศนศึกษา	4	954.9	667.0	139.0	-	20.0	-	-	128.9	0.0	Manufacture of medical, precision and optical instruments, watches and clocks	
34	การผลิตยานยนต์รวมทั้งรถจักรยานยนต์	2	D	D	D	-	-	-	-	-	-	Manufacture of motor vehicles, trailers and semi-trailers	
35	การผลิตเครื่องอุปกรณ์การขนส่งอื่น ๆ	18	25,477.9	19,123.0	1,671.1	-	253.2	-	-	4,490.6	6.0	Manufacture of other transport equipment	
36	การผลิตเฟอร์นิเจอร์ รวมทั้งการผลิตซึ่งมิใช่ได้ประเภทที่ 31 ที่อื่น	214	13,064.1	9,757.6	1,308.0	60.0	112.6	-	-	1,540.0	-286.0	Manufacture of furniture; manufacturing n.e.c.	

หมายเหตุ : D หมายถึง ตัวเลขที่ไม่ได้เปิดเผย

Note : D means disclosure prohibited.

ที่มา : สำนักงานสถิติแห่งชาติ กระทรวงเทคโนโลยีสารสนเทศและการสื่อสาร

Source : The 2007 Industrial Census, Chumphon Province, National Statistical Office, Ministry of Information and Communication Technology

ตาราง 4 คนทำงานในสถานประกอบการอุตสาหกรรมกวดผลิตในปี 2549 จำแนกตามสถานภาพการทำงาน เพศ และหมวดอุตสาหกรรม

TABLE 4 PERSONS ENGAGED IN MANUFACTURING ESTABLISHMENTS IN 2006 BY WORK STATUS, SEX AND DIVISION OF INDUSTRY

รหัส Code	หมวดอุตสาหกรรม	จำนวน สถาน- ประกอบกร Number of establishments	รวม		คนทำงานโดยไม่ได้รับค่าจ้าง/ เงินเดือน		รวม		ผู้ปฏิบัติงานที่มีฝีมือ		ผู้ปฏิบัติงานไม่มีฝีมือ		ลูกจ้างอื่น ๆ		Division of Industry						
			รวม	หญิง	รวม	หญิง	รวม	ชาย	รวม	หญิง	รวม	ชาย	รวม	หญิง							
			Total	Female	Total	Female	Total	Male	Total	Male	Total	Female	Total	Male		Female					
	รวม	1,351	10,316	5,017	2,023	940	1,083	7,324	3,477	3,847	3,335	2,140	1,195	3,989	1,337	2,652	969	600	369	Total	
15	การผลิตสินค้าอาหารและเครื่องดื่ม	384	7,168	3,015	4,153	772	390	382	5,555	2,099	3,456	1,883	940	943	3,672	1,159	2,513	841	526	315	Manufacture of food products and beverages
17	การผลิตสิ่งทอ	24	119	58	62	40	19	21	77	39	39	44	17	27	34	22	12	2	-	2	Manufacture of textiles
18	การผลิตเครื่องแต่งกาย รวมทั้งการตกแต่งและอื่นเช่นเสื้อ	318	405	72	333	375	72	303	31	-	31	31	-	31	-	-	-	-	-	-	Manufacture of wearing apparel, dressing and dyeing of fur
20	การผลิตไม้และผลิตภัณฑ์จากไม้และไม้ก๊อก ยกเว้น เฟอร์นิเจอร์ รวมทั้งการผลิตสิ่งของที่ทำจากพลาสติกและวัสดุพลาสติกอื่น ๆ	63	309	182	127	101	37	64	200	137	63	125	90	35	75	47	28	8	8	-	Manufacture of wood and of products of wood and cork, except furniture; manufacture of articles of straw and plaiting materials
21	การผลิตกระดาษและผลิตภัณฑ์กระดาษ	1	4	-	4	-	-	-	4	-	4	4	-	4	-	-	-	-	-	-	Manufacture of paper and paper products
22	การพิมพ์โดยหมึก การพิมพ์ และกรรทำสำเนาเสมือนทุก	17	101	58	43	29	12	17	27	16	12	24	13	12	3	3	-	44	30	14	Publishing, printing and reproduction of recorded media
24	การผลิตมีนและผลิตภัณฑ์เคมี	7	265	162	103	8	4	251	158	93	235	157	78	16	16	1	15	6	-	6	Manufacture of chemicals and chemical products
25	การผลิตผลิตภัณฑ์ยางและพลาสติก	6	43	25	18	8	5	3	29	17	12	16	9	7	13	8	5	6	3	3	Manufacture of rubber and plastics products
26	การผลิตผลิตภัณฑ์จากแร่โลหะ	45	593	444	149	66	37	28	477	378	98	365	316	49	111	62	49	51	29	22	Manufacture of other non-metallic mineral products
27	การผลิตโลหะขั้นมูลฐาน	3	29	10	19	2	1	1	27	9	18	5	5	-	22	4	18	-	-	-	Manufacture of basic metals
28	การผลิตผลิตภัณฑ์ที่ทำจากโลหะประดิษฐ์ ยกเว้นเครื่องจักรและอุปกรณ์	229	579	523	57	292	240	53	283	283	-	261	261	-	22	22	-	4	-	4	Manufacture of fabricated metal products, except machinery and equipment
29	การผลิตเครื่องจักรและอุปกรณ์ ซึ่งมีได้จัดประเภทไว้ในที่อื่น	10	48	46	2	14	12	2	34	34	-	34	34	-	-	-	-	-	-	-	Manufacture of machinery and equipment n.e.c.
31	การผลิตเครื่องจักรและเครื่องอุปกรณไฟฟ้า ซึ่งมีได้จัดประเภทไว้ในที่อื่น	6	18	16	2	8	6	2	10	10	-	10	10	-	-	-	-	-	-	-	Manufacture of electrical machinery and apparatus n.e.c.
33	การผลิตอุปกรณ์ที่ใช้บนทางอากาศยาน การวัดความเร็ว และอุปกรณ์ที่ใช้บนทางทัศนศาสตร์นศึกษา	4	12	7	5	5	4	1	7	3	4	7	3	4	-	-	-	-	-	-	Manufacture of medical, precision and optical instruments, watches and clocks
34	การผลิตยานยนต์ รถพ่วงและรถแทรกเตอร์	2	2	2	-	2	2	-	-	-	-	-	-	-	-	-	-	-	-	-	Manufacture of motor vehicles, trailers and semi-trailers
35	การผลิตเครื่องอุปกรณการขนส่งอื่น ๆ	18	160	149	11	28	22	6	129	125	4	129	125	4	-	-	-	3	2	1	Manufacture of other transport equipment
36	การผลิตเฟอร์นิเจอร์ รวมทั้งการผลิตสิ่งมีได้จัดประเภทไว้ในที่อื่น	214	461	249	213	274	77	197	184	170	14	164	162	2	20	8	12	4	2	2	Manufacture of furniture; manufacturing n.e.c.

ที่มา : สถานะอุตสาหกรรม พ.ศ.2550 จังหวัดชุมพร สำนักงานสถิติแห่งชาติ กระทรวงเทคโนโลยีสารสนเทศและการสื่อสาร
Source : The 2007 Industrial Census, Chumphon Province, National Statistical Office, Ministry of Information and Communication Technology

ตาราง 5 จำนวนสถานประกอบการอุตสาหกรรมผลิต จําแนกตามจำนวนวันทำงานต่อสัปดาห์ จำนวนชั่วโมงทำงานเฉลี่ยต่อวันของลูกจ้าง และหมวดอุตสาหกรรม

TABLE 5 NUMBER OF MANUFACTURING ESTABLISHMENTS BY WORKING DAYS PER WEEK, WORKING HOURS PER DAY OF EMPLOYEES AND DIVISION OF INDUSTRY

รหัส Code	หมวดอุตสาหกรรม	จำนวน										Division of Industry				
		ลูกจ้างในกรรมวิธีการผลิต Operatives					ลูกจ้างอื่น ๆ Other employees									
		จำนวน สถาน ประกอบการ Number of establishments	จำนวนวันทำงานต่อสัปดาห์ Number of working days per week	จำนวนชั่วโมงทำงานเฉลี่ยต่อวัน Number of working hours per day	จำนวนวันทำงานต่อสัปดาห์ Number of working days per week	จำนวนชั่วโมงทำงานเฉลี่ยต่อวัน Number of working hours per day	จำนวนวันทำงานต่อสัปดาห์ Number of working days per week	จำนวนชั่วโมงทำงานเฉลี่ยต่อวัน Number of working hours per day	จำนวนวันทำงานต่อสัปดาห์ Number of working days per week	จำนวนชั่วโมงทำงานเฉลี่ยต่อวัน Number of working hours per day	จำนวนวันทำงานต่อสัปดาห์ Number of working days per week		จำนวนชั่วโมงทำงานเฉลี่ยต่อวัน Number of working hours per day			
		≤5	6	7	<8	8-10	11-12	>12	≤5	6	7	<8	8-10	11-12	>12	
	รวม	1,351	38	329	60	14	407	6	1	53	-	1	53	-	-	Total
15	การผลิตผลิตภัณฑ์อาหารและเครื่องดื่ม	384	19	72	37	9	115	3	1	28	-	-	29	-	-	Manufacture of food products and beverages
17	การผลิตสิ่งทอ	24	4	5	5	2	11	-	-	2	-	-	2	-	-	Manufacture of textiles
18	การผลิตเครื่องแต่งกาย รวมทั้งการตกแต่งและซ่อมเสื้อผ้า	318	-	18	-	-	18	-	-	-	-	-	-	-	-	Manufacture of wearing apparel; dressing and dyeing of fur
20	การผลิตไม้และผลิตภัณฑ์จากไม้และไม้ฉาก ยกเว้นเฟอร์นิเจอร์ รวมทั้งการผลิตสิ่งจอบที่ทำงานจากฟางและวัสดุจากต้นอื่นๆ	63	-	10	4	1	12	-	-	3	-	-	3	-	-	Manufacture of wood and of products of wood and cork, except furniture; manufacture of articles of straw and plaiting materials
21	การผลิตกระดาษและผลิตภัณฑ์กระดาษ	1	1	-	-	-	1	-	-	-	-	-	-	-	-	Manufacture of paper and paper products
22	การพิมพ์โฆษณา การพิมพ์ และการทำสำเนาสิ่งพิมพ์	17	-	9	1	-	10	-	-	3	-	-	3	-	-	Publishing, printing and reproduction of recorded media
24	การผลิตเคมีภัณฑ์และผลิตภัณฑ์เคมี	7	-	6	1	-	7	-	-	1	-	-	1	-	-	Manufacture of chemicals and chemical products
25	การผลิตผลิตภัณฑ์ยางและพลาสติก	6	-	3	-	-	2	1	-	1	-	-	1	-	-	Manufacture of rubber and plastics products
26	การผลิตผลิตภัณฑ์จากแร่โลหะ	45	6	37	2	-	43	2	-	10	-	-	10	-	-	Manufacture of other non-metallic mineral products
27	การผลิตโลหะขั้นพื้นฐาน	3	-	3	-	-	3	-	-	-	-	-	-	-	-	Manufacture of basic metals
28	การผลิตผลิตภัณฑ์ที่ทำจากโลหะประดิษฐ์ ยกเว้นเครื่องจักรและอุปกรณ์	229	8	132	4	2	142	-	-	4	-	-	4	-	-	Manufacture of fabricated metal products, except machinery and equipment
29	การผลิตเครื่องจักรและอุปกรณ์ ซึ่งมีได้จัดประเภทไว้ในที่อื่น	10	-	6	-	-	6	-	-	-	-	-	-	-	-	Manufacture of machinery and equipment n.e.c.
31	การผลิตเครื่องจักรและเครื่องมือประเภทไฟฟ้า ซึ่งมีได้จัดประเภทไว้ในที่อื่น	6	-	4	-	-	4	-	-	-	-	-	-	-	-	Manufacture of electrical machinery and apparatus n.e.c.
33	การผลิตอุปกรณ์ที่ใช้ในงานเกษตร การวัดความถี่สูง และอุปกรณ์ที่ใช้ในทางทัศนศาสตร์ นาฬิกา	4	-	1	-	-	1	-	-	-	-	-	-	-	-	Manufacture of medical, precision and optical instruments, watches and clocks
34	การผลิตยานยนต์ รถพ่วงและรถแทรกเตอร์	2	-	-	-	-	-	-	-	-	-	-	-	-	-	Manufacture of motor vehicles, trailers and semi-trailers
35	การผลิตเครื่องอุปโภคบริโภค	18	-	14	2	-	16	-	-	1	-	-	1	-	-	Manufacture of other transport equipment
36	การผลิตเฟอร์นิเจอร์ รวมทั้งการผลิตซึ่งมีได้จัดประเภทไว้ในที่อื่น	214	1	11	5	-	17	-	-	1	-	-	1	-	-	Manufacture of furniture; manufacturing n.e.c.

ที่มา : สำนักงานอุตสาหกรรม พ.ศ.2550 จังหวัดชุมพร สำนักงานสถิติแห่งชาติ กระทรวงเทคโนโลยีสารสนเทศและการสื่อสาร
Source : The 2007 Industrial Census, Chumphon Province, National Statistical Office, Ministry of Information and Communication Technology

ตาราง 6 ค่าตอบแทนแรงงานในปี 2549 อุตสาหกรรมอุตสาหกรรม
TABLE 6 REMUNERATION IN 2006 BY DIVISION OF INDUSTRY

รหัส Code	หมวดอุตสาหกรรม Division of Industry	จำนวน ประกอบ การ Number of establishments	จำนวน จ้าง ลูกจ้าง Total Number of employees	รวม Total		ค่าจ้าง (เงินเดือน) Wages, salaries		ค่าจ้าง (เงินเดือน) Wages, salaries		ค่าจ้าง (เงินเดือน) Wages, salaries		ค่าจ้าง (เงินเดือน) Wages, salaries		ค่าจ้าง (เงินเดือน) Wages, salaries		Total	Division of Industry		
				จำนวน ประกอบ การ Number of establishments	จำนวน จ้าง ลูกจ้าง Total Number of employees	ค่าจ้าง (เงินเดือน) Wages, salaries	ค่าจ้าง (เงินเดือน) Wages, salaries	ค่าจ้าง (เงินเดือน) Wages, salaries	ค่าจ้าง (เงินเดือน) Wages, salaries	ค่าจ้าง (เงินเดือน) Wages, salaries	ค่าจ้าง (เงินเดือน) Wages, salaries	ค่าจ้าง (เงินเดือน) Wages, salaries	ค่าจ้าง (เงินเดือน) Wages, salaries	ค่าจ้าง (เงินเดือน) Wages, salaries	ค่าจ้าง (เงินเดือน) Wages, salaries			ค่าจ้าง (เงินเดือน) Wages, salaries	ค่าจ้าง (เงินเดือน) Wages, salaries
				จำนวน ประกอบ การ Number of establishments	จำนวน จ้าง ลูกจ้าง Total Number of employees	ค่าจ้าง (เงินเดือน) Wages, salaries	ค่าจ้าง (เงินเดือน) Wages, salaries	ค่าจ้าง (เงินเดือน) Wages, salaries	ค่าจ้าง (เงินเดือน) Wages, salaries	ค่าจ้าง (เงินเดือน) Wages, salaries	ค่าจ้าง (เงินเดือน) Wages, salaries	ค่าจ้าง (เงินเดือน) Wages, salaries	ค่าจ้าง (เงินเดือน) Wages, salaries	ค่าจ้าง (เงินเดือน) Wages, salaries	ค่าจ้าง (เงินเดือน) Wages, salaries			ค่าจ้าง (เงินเดือน) Wages, salaries	ค่าจ้าง (เงินเดือน) Wages, salaries
		1,351	8,293	774,916.0	647,632.6	530,945.7	85,883.2	1,213.0	8,017.2	21,573.5	127,283.4	106,680.0	15,038.6	111.9	498.9	4,954.0	Total		
15	การผลิตผลิตภัณฑ์อาหารและเครื่องดื่ม	384	6,396	639,813.3	526,609.4	425,847.4	74,859.9	1,105.0	6,161.3	18,095.8	113,143.9	93,139.2	14,794.7	105.9	464.1	4,640.1	Manufacture of food products and beverages		
17	การผลิตสิ่งทอ	24	79	4,385.5	4,271.5	3,678.0	101.5	6.0	407.1	79.0	114.0	102.0	-	-	12.0	0	Manufacture of textiles		
18	การผลิตเครื่องนุ่งห่ม รวมทั้งการดัดและย้อมสีขนสัตว์	318	31	1,711.9	1,711.9	1,646.8	-	-	65.1	0	-	-	-	-	-	-	Manufacture of wearing apparel; dressing and dyeing of fur		
20	การผลิตไม้และผลิตภัณฑ์จากไม้และไม้เทียม	63	208	15,368.1	14,864.1	10,912.6	3,499.3	30.0	30.0	392.2	504.0	480.0	-	-	-	24.0	Manufacture of wood and of products of wood and cork, except furniture; manufacture of articles of straw and plaiting materials		
21	การผลิตกระดาษและผลิตภัณฑ์กระดาษ	1	4	D	D	D	3,499.3	-	-	D	-	-	-	-	-	-	Manufacture of paper and paper products		
22	การผลิตฟิล์ม การพิมพ์ และการถ่ายภาพ	17	71	4,788.0	2,017.8	1,732.8	170.0	-	72.0	43.0	2,770.2	2,640.0	-	-	-	130.2	Publishing, printing and reproduction of recorded media		
24	การผลิตผลิตภัณฑ์เคมี	7	257	20,094.2	19,631.9	17,411.7	1,711.1	10.0	32.9	466.2	462.4	407.2	39.8	-	-	15.4	Manufacture of chemicals and chemical products		
25	การผลิตผลิตภัณฑ์พลาสติก	6	35	2,629.0	1,825.4	1,652.7	100.0	-	-	72.6	803.6	732.0	35.0	-	-	36.6	Manufacture of rubber and plastics products		
26	การผลิตผลิตภัณฑ์โลหะ	45	527	47,309.8	38,324.1	31,628.0	5,220.2	31.7	230.4	1,213.7	8,985.8	8,700.5	169.2	-	-	93.3	Manufacture of other non-metallic mineral products		
27	การผลิตโลหะพื้นฐาน	3	27	D	D	D	D	-	-	D	-	-	-	-	-	-	Manufacture of basic metals		
28	การผลิตผลิตภัณฑ์จากโลหะประดิษฐ์ ยกเว้นเครื่องจักรและอุปกรณ์	229	287	18,699.5	18,651.5	17,496.8	119.9	24.5	838.4	171.8	48.0	48.0	-	-	-	0	Manufacture of fabricated metal products, except machinery and equipment		
29	การผลิตเครื่องจักรและอุปกรณ์	10	34	2,431.3	2,431.3	2,268.0	-	2.5	75.0	83.8	-	-	-	-	-	-	Manufacture of machinery and equipment n.e.c.		
31	การผลิตเครื่องจักรและเครื่องมือไฟฟ้า	6	10	669.8	669.8	642.0	5.0	-	-	22.8	-	-	-	-	-	-	Manufacture of electrical machinery and apparatus n.e.c.		
33	การผลิตอุปกรณ์ที่ใช้ในทางการแพทย์ การวัดค่าทางรังสี และอุปกรณ์ที่ใช้ในทางวิทยาศาสตร์ นานิติศาสตร์ และวิทยาศาสตร์	4	7	758.0	758.0	672.0	-	2.4	50.0	33.6	-	-	-	-	-	-	Manufacture of medical, precision and optical instruments, watches and clocks		
34	การผลิตยานยนต์ รถจักรยานยนต์ และรถจักรยาน	2	-	-	-	-	-	-	-	-	-	-	-	-	-	-	Manufacture of motor vehicles, trailers and semi-trailers		
35	การผลิตเครื่องอุปโภคบริโภค	18	132	8,087.4	7,833.0	7,654.7	36.2	-	-	142.1	254.4	240.0	-	-	-	14.4	Manufacture of other transport equipment		
36	การผลิตเฟอร์นิเจอร์ รวมทั้งการผลิตเครื่องมือได้ประกอบไว้	214	188	6,215.7	6,018.5	5,868.0	-	1.0	55.0	94.5	197.2	191.2	-	6.0	0	0	Manufacture of furniture; manufacturing n.e.c.		

หมายเหตุ : D หมายถึง ตัวเลขที่ไม่ได้เปิดเผย

Note : D means disclosure prohibited.

ที่มา : ส่วนข้อมูลการรวม พ.ศ.2550 จังหวัดชุมพร

สำนักงานสถิติแห่งชาติ กระทรวงเทคโนโลยีสารสนเทศและการสื่อสาร

Source : The 2007 Industrial Census, Chumphon Province, National Statistical Office, Ministry of Information and Communication Technology

ตาราง 7 มูลค่าวัตถุดิบและวัสดุประกอบฯ และสินค้าคงเหลือต้นปีและปลายปี 2549 อําเภอดมหมนอุตสาหกรรม

TABLE 7 VALUE OF STOCKS AT THE BEGINNING AND THE END OF 2006 BY DIVISION OF INDUSTRY

รหัส Code	หมวดอุตสาหกรรม Number of establishments	มูลค่า ณ ต้นปี 2549 At the beginning of 2006				มูลค่า ณ ปลายปี 2549 At the end of 2006				Division of Industry				
		รวม Total	วัตถุดิบ และ วัสดุประกอบฯ Materials and components	สินค้า ระหว่าง ผลิต Work in progress	สินค้า สำเร็จรูป Finished goods	รวม Total	วัตถุดิบ และ วัสดุประกอบฯ Materials and components	สินค้า ระหว่าง ผลิต Work in progress	สินค้า สำเร็จรูป Finished goods					
		331	1,351	2,365,386.0	160,438.7	262,239.2	1,942,220.2	487.9	2,453,930.4	222,658.9	319,576.5	1,910,978.1	716.9	Total
15	384	2,103,482.7	72,742.5	222,556.9	1,808,153.6	29.8	2,136,708.5	99,284.9	264,380.9	1,773,013.0	29.8	2,136,708.5	29.8	Manufacture of food products and beverages
17	24	1,975.9	824.1	214.7	937.0	-	1,272.1	383.3	191.2	597.6	100.0	1,272.1	100.0	Manufacture of textiles
18	318	767.7	674.2	61.9	31.7	-	254.9	177.5	-	77.4	-	254.9	-	Manufacture of wearing apparel; dressing and dyeing of fur
20	63	11,160.5	1,222.8	3,157.9	6,778.6	1.2	9,017.7	1,089.4	5,127.5	2,799.7	1.2	9,017.7	1.2	Manufacture of wood and of products of wood and cork, except furniture; manufacture of articles of straw and plating materials
21	1	-	-	-	-	-	-	-	-	-	-	-	-	Manufacture of paper and paper products
22	17	541.3	211.8	122.5	-	207.0	771.5	514.5	-	-	-	771.5	257.0	Publishing, printing and reproduction of recorded media
24	7	204,658.7	72,272.8	28,825.3	103,560.6	-	271,762.4	111,106.9	44,417.3	116,238.2	-	271,762.4	-	Manufacture of chemicals and chemical products
25	6	2,878.7	192.7	151.0	2,530.0	5.0	2,340.0	450.0	556.0	1,325.0	9.0	2,340.0	9.0	Manufacture of rubber and plastics products
26	45	32,907.7	7,600.4	5,742.0	19,550.3	15.0	26,547.6	5,591.6	4,619.9	16,236.1	100.0	26,547.6	100.0	Manufacture of other non-metallic mineral products
27	3	D	D	-	-	-	D	D	-	-	-	-	-	Manufacture of basic metals
28	229	3,015.4	1,754.5	947.1	283.7	30.0	1,966.9	1,395.3	168.2	383.4	20.0	1,966.9	20.0	Manufacture of fabricated metal products, except machinery and equipment
29	10	258.0	58.0	-	200.0	-	260.5	60.5	-	200.0	-	260.5	-	Manufacture of machinery and equipment n.e.c.
31	6	217.0	17.0	-	-	200.0	217.0	17.0	-	-	200.0	217.0	200.0	Manufacture of electrical machinery and apparatus n.e.c.
33	4	33.0	33.0	-	-	-	33.0	33.0	-	-	-	33.0	-	Manufacture of medical, precision and optical instruments, watches and clocks
34	2	D	-	D	-	-	-	-	-	-	-	-	-	Manufacture of motor vehicles, trailers and semi-trailers
35	18	267.8	227.8	-	40.0	-	273.8	233.8	-	40.0	-	273.8	-	Manufacture of other transport equipment
36	214	3,171.8	2,587.2	429.9	154.8	-	2,484.4	2,301.2	115.5	67.8	-	2,484.4	-	Manufacture of furniture; manufacturing n.e.c.

หมายเหตุ : D หมายถึง ตัวเลขที่ไม่เปิดเผย

Note : D means disclosure prohibited.

ที่มา : อําเภอดมหมน พ.ศ.2550 ถึง วัตถุดิบ

สำนักงานสถิติแห่งชาติ กระทรวงเทคโนโลยีสารสนเทศและการสื่อสาร

Source : The 2007 Industrial Census, Chumphon Province, National Statistical Office, Ministry of Information and Communication Technology

ตาราง 8 ส่วนเปลี่ยนแปลงของมูลค่าวัตถุดิบและวัสดุประกอบฯ และสินค้าคงเหลือในปี 2549 จำแนกตามหมวดอุตสาหกรรม

TABLE 8 CHANGE IN VALUE OF STOCKS IN 2006 BY DIVISION OF INDUSTRY

รหัส Code	หมวดอุตสาหกรรม	จำนวน สถาน- ประกอบฯ Number of establishments	ส่วนเปลี่ยนแปลงของมูลค่าวัตถุดิบและวัสดุประกอบฯ และสินค้าคงเหลือ Change in value of stocks				Division of Industry	
			รวม Total	วัตถุดิบและ วัสดุประกอบฯ Materials and components	สินค้าระหว่าง ผลิต Work in progress	สินค้า สำเร็จรูป Finished goods		สินค้าที่ซื้อมา จำหน่ายในสภาพเดิม Goods purchased for resale
	รวม	1,351	88,544.4	62,220.2	57,337.3	-31,242.1	229.0	
15	การผลิตผลิตภัณฑ์อาหารและเครื่องดื่ม	384	33,225.8	26,542.4	41,824.0	-35,140.6	0	Manufacture of food products and beverages
17	การผลิตสิ่งทอ	24	-703.7	-440.8	-23.5	-339.4	100.0	Manufacture of textiles
18	การผลิตเครื่องแต่งกาย รวมทั้งการตกแต่งและซ่อมสิ่งทอ	318	-512.9	-496.7	-61.9	45.7	-	Manufacture of wearing apparel; dressing and dyeing of fur
20	การผลิตไม้และผลิตภัณฑ์จากไม้และไม้ก๊อก ยกเว้น เฟอร์นิเจอร์ รวมทั้งการผลิตสิ่งของที่ทำจากยางและวัสดุพลาสติกอื่นๆ	63	-2,142.7	-133.4	1,969.6	-3,978.9	0	Manufacture of wood and of products of wood and cork, except furniture; manufacture of articles of straw and plaiting materials
21	การผลิตกระดาษและผลิตภัณฑ์กระดาษ	1	-	-	-	-	-	Manufacture of paper and paper products
22	การพิมพ์โฆษณา การพิมพ์ และการทำสำเนาสื่อบันทึก	17	230.3	302.8	-122.5	-	50.0	Publishing, printing and reproduction of recorded media
24	การผลิตเคมีภัณฑ์และผลิตภัณฑ์เคมี	7	67,103.7	38,834.1	15,592.0	12,677.7	-	Manufacture of chemicals and chemical products
25	การผลิตผลิตภัณฑ์ยางและพลาสติก	6	-538.7	257.3	405.0	-1,205.0	4.0	Manufacture of rubber and plastics products
26	การผลิตผลิตภัณฑ์จากแร่โลหะ	45	-6,360.0	-2,008.7	-1,122.1	-3,314.2	85.0	Manufacture of other non-metallic mineral products
27	การผลิตโลหะขั้นมูลฐาน	3	-	-	-	-	-	Manufacture of basic metals
28	การผลิตผลิตภัณฑ์ที่ทำจากโลหะประดิษฐ์ ยกเว้นเครื่องจักรและอุปกรณ์	229	-1,048.4	-359.2	-778.9	99.7	-10.0	Manufacture of fabricated metal products, except machinery and equipment
29	การผลิตเครื่องจักรและอุปกรณ์ ซึ่งมีได้จดทะเบียนไว้ในถิ่นอื่น	10	2.5	2.5	-	0	-	Manufacture of machinery and equipment n.e.c.
31	การผลิตเครื่องจักรและเครื่องมือไฟฟ้า ซึ่งมีได้จดทะเบียนไว้ในถิ่นอื่น	6	0	0	-	-	0	Manufacture of electrical machinery and apparatus n.e.c.
33	การผลิตอุปกรณ์ที่ใช้ในทางการแพทย์ การวัดความถี่ และอุปกรณ์ที่ใช้ในทางทัศนศาสตร์ นาฬิกา	4	0	0	-	-	-	Manufacture of medical, precision and optical instruments, watches and clocks
34	การผลิตยานยนต์ กางและรถจักรยาน	2	D	-	D	-	-	Manufacture of motor vehicles, trailers and semi-trailers
35	การผลิตเครื่องอุปโภคบริโภคอื่นๆ	18	6.0	6.0	-	0	-	Manufacture of other transport equipment
36	การผลิตเฟอร์นิเจอร์ รวมทั้งการผลิตซึ่งมีได้จดทะเบียนไว้ในถิ่นอื่น	214	-687.4	-286.0	-314.4	-87.0	-	Manufacture of furniture; manufacturing n.e.c.

หมายเหตุ : D หมายถึง ตัวเลขที่ไม่เปิดเผย

Note : D means disclosure prohibited.

ที่มา : สำมะโนอุตสาหกรรม พ.ศ.2550 จังหวัดชุมพร

สำนักงานสถิติแห่งชาติ กระทรวงเทคโนโลยีสารสนเทศและการสื่อสาร

Source : The 2007 Industrial Census, Chumphon Province, National Statistical Office, Ministry of Information and Communication Technology

ตาราง 10 รายรับทั้งสิ้นของสถานประกอบการอุตสาหกรรมผลิตในปี 2549 จำแนกตามหมวดอุตสาหกรรม

TABLE 10 TOTAL RECEIPTS OF MANUFACTURING ESTABLISHMENTS IN 2006 BY DIVISION OF INDUSTRY

รหัส Code	หมวดอุตสาหกรรม Industry	จำนวน สถานประกอบการ Number of establishments	รวม Total	มูลค่าผลิต Sales of goods produced	รายรับจาก การขายสินค้า ที่ซื้อเข้ามา ในภาคนี้ Sales of goods purchased for resale	รายรับจาก รับจ้างทำ ผลิตสินค้า Receipts for contract and commission work	รายรับจาก บริการ ซ่อมแซม Receipts for repair and installation work	รายรับจาก ให้เช่า ที่ดิน Receipts for rent on land	รายรับจาก เช่า อาคาร Receipts for rent on building, vehicle, machinery and equipment	เงินปัน Dividend	ดอกเบี้ย Interest	กำไรจาก		Division of Industry	
												เปลี่ยนแปลง	อัตราแลกเปลี่ยน		
			รวม												
15	การผลิตเครื่องดื่มและเครื่องดื่ม	384	10,824,864.4	10,769,621.3	4,318.2	1,442.7	-	-	704.2	5,165.7	11,663.7	18,362.6	13,586.0	Manufacture of food products and beverages	
17	การผลิตสิ่งทอ	24	18,118.4	17,343.4	400.0	-	-	-	-	-	15.0	-	360.0	Manufacture of textiles	
18	การผลิตเครื่องแต่งกายรวมทั้งการตกแต่งและย้อมสีเสื้อผ้า	318	30,227.9	30,227.9	-	-	-	-	-	-	-	-	-	Manufacture of wearing apparel; dressing and dyeing of fur	
20	การผลิตไม้และผลิตภัณฑ์จากไม้และไม้ซีก ยกเว้น เฟอร์นิเจอร์ รวมทั้งการผลิตสิ่งของที่ทำจากพลาสติกและวัสดุพลาสติกอื่น ๆ	63	229,094.6	229,071.3	23.3	-	-	-	-	-	-	-	-	Manufacture of wood and of products of wood and cork, except furniture; manufacture of articles of straw and plaiting materials	
21	การผลิตกระดาษและผลิตภัณฑ์กระดาษ	1	D	D	-	-	-	-	-	-	-	-	-	Manufacture of paper and paper products	
22	การพิมพ์โฆษณา การพิมพ์และการทำหนังสือพิมพ์	17	23,641.0	23,360.0	221.0	-	-	-	-	-	-	-	60.0	Publishing, printing and reproduction of recorded media	
24	การผลิตเคมีภัณฑ์และผลิตภัณฑ์	7	1,415,742.6	1,415,597.6	132.0	-	-	-	-	-	12.9	-	-	Manufacture of chemicals and chemical products	
25	การผลิตผลิตภัณฑ์ยางและพลาสติก	6	23,820.5	23,651.2	12.0	-	-	-	-	-	140.3	-	17.0	Manufacture of rubber and plastics products	
26	การผลิตผลิตภัณฑ์เหล็ก	45	434,529.6	430,577.9	2,570.0	-	-	-	-	-	381.7	-	1,039.9	Manufacture of other non-metallic mineral products	
27	การผลิตโลหะขั้นมูลฐาน	3	D	D	-	-	-	-	-	-	-	-	-	Manufacture of basic metals	
28	การผลิตผลิตภัณฑ์ที่ทำจากโลหะประดิษฐ์ ยกเว้นเครื่องจักรและอุปกรณ์	229	71,464.9	71,464.9	-	-	-	-	-	-	-	-	-	Manufacture of fabricated metal products, except machinery and equipment	
29	การผลิตเครื่องจักรและอุปกรณ์ ซึ่งไม่ได้จัดประเภทไว้ในที่อื่น	10	7,660.0	7,410.0	250.0	-	-	-	-	-	-	-	-	Manufacture of machinery and equipment n.e.c.	
31	การผลิตเครื่องจักรและอุปกรณ์ไฟฟ้า ซึ่งไม่ได้จัดประเภทไว้ในที่อื่น	6	1,875.0	1,575.0	300.0	-	-	-	-	-	-	-	-	Manufacture of electrical machinery and apparatus n.e.c.	
33	การผลิตอุปกรณ์ที่ใช้ในเกษตรกรรม การวัดความถี่ และอุปกรณ์ที่ใช้ในทางดาราศาสตร์ นาฬิกา	4	1,525.0	1,525.0	-	-	-	-	-	-	-	-	-	Manufacture of medical, precision and optical instruments, watches and clocks	
34	การผลิตยานยนต์ รถแทรกเตอร์ รถบรรทุก	2	D	D	-	-	-	-	-	-	-	-	-	Manufacture of motor vehicles, trailers and semi-trailers	
35	การผลิตเครื่องอุปโภคบริโภค	18	49,884.6	49,681.6	-	-	-	-	200.0	-	3.0	-	-	Manufacture of other transport equipment	
36	การผลิตเฟอร์นิเจอร์ รวมทั้งการผลิตสิ่งไม้ที่ประกอบเข้ากันที่อื่น	214	24,486.4	23,934.4	-	368.0	-	-	-	-	4.0	-	180.0	Manufacture of furniture; manufacturing n.e.c.	

หมายเหตุ : D หมายถึง ตัวเลขที่ไม่ได้คิด

Note : D means disclosure prohibited.

ที่มา : สำนักงานอุตสาหกรรม พ.ศ.2550 จังหวัดฉะเชิงเทรา

Source : The 2007 Industrial Census, Chumphon Province, National Statistical Office, Ministry of Information and Communication Technology

ตาราง 11 มูลค่าตามบัญชีของสินทรัพย์ถาวรปี 2549 จำแนกตามหมวดอุตสาหกรรม

TABLE 11 BOOK VALUE OF FIXED ASSETS IN 2006 BY DIVISION OF INDUSTRY

รหัส Code	หมวดอุตสาหกรรม Number of establishments	มูลค่าตามบัญชี ณ วันที่ 1 ม.ค. 2006 Book value of fixed assets 1 Jan. 2006				มูลค่าตามบัญชี ณ วันที่ 31 ธ.ค. 2006 Book value of fixed assets 31 Dec. 2006				Division of Industry									
		รวม Total	ที่ดิน Land	อาคาร Building	เครื่องจักร Machinery	รวม Total	ที่ดิน Land	อาคาร Building	เครื่องจักร Machinery										
		จำนวน จำนวน	รวม Total	ที่ดิน Land	อาคาร Building	เครื่องจักร Machinery	รวม Total	ที่ดิน Land	อาคาร Building	เครื่องจักร Machinery	รวม Total								
			1,351 6,673,641.0	1,603,134.4	1,852,944.2	592,622.4	120,850.7	655,188.9	6,556,058.5	1,664,463.7	2,009,673.5	803,371.7	184,537.5	107,740.4	479,497.1				
15	การผลิตภัณฑ์อาหารและเครื่องดื่ม	384	4,699,006.9	1,000,915.8	1,044,091.9	1,449,375.6	296,020.8	170,996.7	89,348.6	648,251.5	4,727,170.3	1,003,757.0	1,661,03.4	81,393.9	472,604.5	Manufacture of food products and beverages			
17	การตัดสิ่งทอ	24	39,049.5	17,710.0	9,323.0	2,249.8	8,337.5	576.5	852.8	-	36,172.3	18,010.0	1,694.4	6,772.1	511.6	694.8	Manufacture of textiles		
18	การผลิตสิ่งทอจากวัตถุดิบจากธรรมชาติและผลิตภัณฑ์สัตว์	318	170,601.9	84,598.1	74,233.8	5,068.8	5,411.0	846.6	443.5	-	164,941.8	84,598.1	4,369.9	762.0	362.3	-	Manufacture of wearing apparel; dressing and dyeing of fur		
20	การผลิตไม้และผลิตภัณฑ์ไม้และผลิตภัณฑ์ไม้และผลิตภัณฑ์ไม้	63	279,615.1	71,124.3	98,452.4	67,690.9	36,876.4	3,640.2	1,329.5	501.4	273,299.8	71,144.3	115,937.9	45,636.2	36,972.2	1,321.4	494.5	Manufacture of wood and of products of wood and cork, except furniture; manufacture of articles of straw and plaiting materials	
21	การผลิตกระดาษและผลิตภัณฑ์กระดาษ	1	D	-	-	-	-	D	D	-	D	-	D	D	D	D	-	Manufacture of paper and paper products	
22	การผลิตเครื่องดนตรี การบันทึกเสียง และการบันทึกเสียง	17	60,363.8	21,525.0	17,235.0	12,205.0	7,325.0	1,126.8	657.0	-	56,228.9	21,525.0	16,867.5	10,131.5	6,175.0	1,004.3	525.6	-	Publishing, printing and reproduction of recorded media
24	การผลิตเคมีภัณฑ์และผลิตภัณฑ์	7	284,677.0	16,280.9	56,237.8	186,325.5	12,311.3	4,507.6	8,974.0	40.0	263,027.3	16,280.9	53,707.3	170,208.1	10,769.3	4,848.3	7,181.4	32.0	Manufacture of chemicals and chemical products
25	การผลิตผลิตภัณฑ์พลาสติก	6	9,342.3	1,000.0	3,430.0	3,759.8	772.5	211.6	168.5	-	12,246.6	1,000.0	3,486.5	5,571.8	1,768.0	275.8	164.4	-	Manufacture of rubber and plastics products
26	การผลิตเหล็กกล้าและเหล็ก	45	474,705.3	131,410.2	93,056.0	91,825.3	141,997.2	7,111.0	2,939.5	6,366.1	404,612.7	131,410.2	79,021.9	64,001.2	114,939.9	6,249.5	2,623.9	6,366.1	Manufacture of other nonmetallic mineral products
27	การผลิตโลหะขั้นพื้นฐาน	3	D	D	D	D	D	D	D	D	D	D	D	D	D	D	D	D	Manufacture of basic metals
28	การผลิตเครื่องจักรกลการเกษตร	229	239,417.2	94,951.3	56,284.5	23,482.5	57,272.3	1,445.2	5,981.3	-	219,971.8	94,951.3	53,294.5	19,466.0	46,067.6	1,314.2	4,878.2	-	Manufacture of fabricated metal products, except machinery and equipment
29	การผลิตเครื่องจักรกลการเกษตรที่มีเครื่องยนต์	10	29,676.0	18,200.0	7,020.0	1,950.0	1,740.0	186.0	580.0	-	28,529.9	18,200.0	6,751.5	1,560.0	1,392.0	162.4	464.0	-	Manufacture of machinery and equipment n.e.c.
31	การผลิตเครื่องจักรกลการเกษตรที่ใช้พลังงานไฟฟ้า	6	9,683.0	4,000.0	5,500.0	-	120.0	18.0	45.0	-	9,598.2	4,000.0	5,450.0	-	96.0	16.2	36.0	-	Manufacture of electrical machinery and apparatus n.e.c.
33	การผลิตอุปกรณ์ที่ใช้ในการเกษตร																		Manufacture of medical, precision and optical instruments, watches and clocks
34	การผลิตยานยนต์ส่วนบุคคล	4	8,315.0	4,150.0	2,500.0	550.0	870.0	140.0	105.0	-	7,646.0	4,150.0	2,150.0	440.0	696.0	126.0	84.0	-	Manufacture of motor vehicles, trailers and semi-trailers
35	การผลิตเครื่องจักรกลการเกษตร	18	177,049.3	33,950.0	119,699.0	3,450.0	12,251.0	749.5	6,949.8	-	167,491.8	33,950.0	113,689.0	2,998.0	10,230.8	641.6	5,962.4	-	Manufacture of other transport equipment
36	การผลิตเฟอร์นิเจอร์	214	184,050.9	100,518.7	67,106.2	3,911.1	9,027.5	1,054.9	2,432.4	-	177,683.2	100,518.7	63,738.4	3,219.0	7,242.0	945.2	2,019.9	-	Manufacture of furniture; manufacturing n.e.c.

หมายเหตุ : D หมายถึง ค่าลบที่ไม่ได้แสดง

Note : D means disclosure prohibited.

ที่มา : สำมะโนอุตสาหกรรม พ.ศ.2550 จังหวัดชุมพร

Source : The 2007 Industrial Census, Chumphon Province, Ministry of Information and Communication Technology

ตาราง 12 มูลค่าสินทรัพย์ถาวรที่เปลี่ยนแปลงระหว่าง มกราคม - ธันวาคม 2549 จำแนกตามหมวดอุตสาหกรรม

TABLE 12 VALUE OF FIXED ASSETS CHANGE IN JANUARY - DECEMBER 2006 BY DIVISION OF INDUSTRY

รหัส Code	หมวดอุตสาหกรรม	จำนวน สถาน- ประกอบ การ Number of establishments	มูลค่าสินทรัพย์ถาวรที่เปลี่ยนแปลง		Change in value of fixed assets		Division of Industry
			รวม Total	มูลค่าสินทรัพย์ถาวร ที่ซื้อหรือผลิตขึ้นเอง Value of new or cost producing of fixed assets	มูลค่าสินทรัพย์ ถาวรที่ขาย Value of disposal of fixed assets	ค่าโอน กรรมสิทธิ์ Ownership transfer fee	
	รวม	1,351	287,417.8	233,241.9	54,175.9	-	Total
15	การผลิตผลิตภัณฑ์อาหารและเครื่องดื่ม	384	285,113.4	230,997.6	54,115.9	-	Manufacture of food products and beverages
17	การผลิตสิ่งทอ	24	108.2	48.2	60.0	-	Manufacture of textiles
18	การผลิตเครื่องแต่งกาย รวมทั้งการตกแต่งและซ่อมสินค้า	318	-	-	-	-	Manufacture of wearing apparel; dressing and dyeing of fur
20	การผลิตไม้และผลิตภัณฑ์จากไม้และไม้กอก ยกเว้นเฟอร์นิเจอร์ รวมทั้งการผลิตของที่ทำจากฟางและวัสดุกลั่นสานอื่นๆ	63	-	-	-	-	Manufacture of wood and of products of wood and cork, except furniture; manufacture of articles of straw and plaiting materials
21	การผลิตกระดาษและผลิตภัณฑ์กระดาษ	1	-	-	-	-	Manufacture of paper and paper products
22	การพิมพ์ โฆษณา การพิมพ์ และการทำสำเนาเสมือนที่	17	-	-	-	-	Publishing, printing and reproduction of recorded media
24	การผลิตเคมีภัณฑ์และผลิตภัณฑ์เคมี	7	526.2	526.2	-	-	Manufacture of chemicals and chemical products
25	การผลิตผลิตภัณฑ์ยางและพลาสติก	6	1,150.0	1,150.0	-	-	Manufacture of rubber and plastics products
26	การผลิตผลิตภัณฑ์จากแร่ โลหะ	45	386.0	386.0	-	-	Manufacture of other non-metallic mineral products
27	การผลิตโลหะขั้นมูลฐาน	3	-	-	-	-	Manufacture of basic metals
28	การผลิตผลิตภัณฑ์ที่ทำจาก โลหะประดิษฐ์ ยกเว้นเครื่องจักรและอุปกรณ์	229	102.1	102.1	-	-	Manufacture of fabricated metal products, except machinery and equipment
29	การผลิตเครื่องจักรและอุปกรณ์ ซึ่งมีได้จัดประเภทไว้ในที่อื่น	10	-	-	-	-	Manufacture of machinery and equipment n.e.c.
31	การผลิตเครื่องจักรและเครื่องอุปกรณ์ไฟฟ้า ซึ่งมีได้จัดประเภทไว้ในที่อื่น	6	-	-	-	-	Manufacture of electrical machinery and apparatus n.e.c.
33	การผลิตอุปกรณ์ที่ใช้ในทางการแพทย์ การวัดความถี่ และอุปกรณ์ที่ใช้ในทางทัศนศาสตร์ นาฬิกา	4	-	-	-	-	Manufacture of medical, precision and optical instruments, watches and clocks
34	การผลิตยานยนต์ รถพ่วงและรถถังรถพ่วง	2	-	-	-	-	Manufacture of motor vehicles, trailers and semi-trailers
35	การผลิตเครื่องอุปโภคบริโภคขนส่งอื่น ๆ	18	14.8	14.8	-	-	Manufacture of other transport equipment
36	การผลิตเฟอร์นิเจอร์ รวมทั้งการผลิตซึ่งมิได้จัดประเภทไว้ในที่อื่น	214	17.0	17.0	-	-	Manufacture of furniture; manufacturing n.e.c.

หมายเหตุ : D หมายถึง ค่าลบที่ไม่เปิดเผย

Note : D means disclosure prohibited.

ที่มา : สำนักทะเบียนอุตสาหกรรม พ.ศ.2550 จังหวัดชุมพร

สำนักงานสถิติแห่งชาติ กระทรวงเทคโนโลยีสารสนเทศและการสื่อสาร

Source : The 2007 Industrial Census, Chumphon Province, National Statistical Office, Ministry of Information and Communication Technology

ภาคผนวก
APPENDIX

ภาคผนวก ก

ระเบียบวิธี

1. แผนการสุ่มตัวอย่าง

1.1 สถานประกอบการที่มีคนทำงานระหว่าง 1 – 10 คน

แผนการสุ่มตัวอย่างที่ใช้เป็นแบบ Stratified Systematic Sampling โดยมีประเภทอุตสาหกรรมเป็นสตราตัม สถานประกอบการเป็นหน่วยตัวอย่าง

1.1.1 การจัดสตราตัม

ประเภทอุตสาหกรรม (รหัส 4 หลัก) เป็นสตราตัม มีจำนวนทั้งสิ้นมี 127 สตราตัม และในแต่ละสตราตัม ได้แบ่งออกเป็น 4 กลุ่ม ตามจำนวนคนทำงาน ดังนี้

กลุ่มที่	1	2	3	4
จำนวนคนทำงาน	1	2-3	4-5	6-10

1.1.2 การเลือกตัวอย่าง

ได้ทำการเลือกสถานประกอบการตัวอย่างในแต่ละสตราตัมและกลุ่มสถานประกอบการ ด้วยวิธีการสุ่มแบบมีระบบ อย่างอิสระต่อกัน ได้จำนวนสถานประกอบการตัวอย่างทั้งสิ้น 373 แห่ง จากทั้งสิ้น 1,252 แห่ง

1.2 สถานประกอบการที่มีคนทำงานตั้งแต่ 11 คนขึ้นไป

ไม่มีการเลือกสถานประกอบการตัวอย่าง ซึ่งทำการเจมนับสถานประกอบการทุกแห่ง จำนวนทั้งสิ้น 99 แห่ง โดยได้แบ่งสถานประกอบการออกเป็น 10 กลุ่ม ตามจำนวนคนทำงาน ดังนี้

กลุ่มที่	5	6	7	8	9	10	11	12	13	14
จำนวนคนทำงาน	11-15	16-20	21-25	26-30	31-50	51-100	101-200	201-500	501-1,000	≥ 1,001

ดังนั้น จำนวนสถานประกอบการที่ต้องเจมนับทั้งสิ้น 472 แห่ง จากทั้งสิ้น 1,351 แห่ง ซึ่งกระจายไปตามกลุ่มสถานประกอบการ เป็นดังนี้

กลุ่มที่	รวม	1	2	3	4	5	6	7	8	9	10	11	12	13	14
จำนวนสถาน- ประกอบการตัวอย่าง	472	81	156	77	59	38	16	7	12	10	5	5	3	1	2

2. วิธีการประมาณผล

ในระดับจังหวัดได้นำเสนอผลการสำรวจ จำแนกตามประเภทอุตสาหกรรมรหัส 2 หลัก และกลุ่มสถานประกอบการ (จำนวนคนทำงาน) 6 กลุ่ม คือ

กลุ่มที่	1	2	3	4	5	6
จำนวนคนทำงาน	1 – 15	16 – 25	26 – 30	31 – 50	51 – 200	≥ 201

ในการประมาณค่า กำหนดให้

$$p = 1, 2, 3, \dots, n_{jm} \quad (\text{สถานประกอบการตัวอย่าง})$$

$$m = 1, 2, 3, \dots, 14 \quad (\text{กลุ่มสถานประกอบการ})$$

$$l = 1, 2, 3, \dots, 23 \quad (\text{ประเภทอุตสาหกรรม รหัส 2 หลัก})$$

$$j = 1, 2, 3, \dots, 127 \quad (\text{ประเภทอุตสาหกรรม รหัส 4 หลัก})$$

2.1 การหาค่ายอดรวม และการหาค่าประมาณยอดรวม

2.1.1 สูตรการประมาณค่ายอดรวมของลักษณะที่ต้องการศึกษา X สำหรับสถานประกอบการที่มีคนทำงานระหว่าง 1–10 คน กลุ่มสถานประกอบการ m ประเภทอุตสาหกรรม l คือ

$$\hat{X}_{lm} = \sum_{j=1}^{A_l} \hat{X}_{jm} \quad \dots\dots\dots(1)$$

โดยที่ \hat{X}_{jm} คือ ค่าประมาณยอดรวมของลักษณะที่ต้องการศึกษา X สำหรับสถานประกอบการที่มีคนทำงานระหว่าง 1–10 คน กลุ่มสถานประกอบการ m ประเภทอุตสาหกรรม j ซึ่ง

$$\hat{X}_{jm} = \sum_{p=1}^{n_{jm}} w_{jpm} x_{jpm}$$

x_{jpm} คือ ค่าของลักษณะที่ต้องการศึกษา X ของสถานประกอบการตัวอย่าง p กลุ่มสถานประกอบการ m ประเภทอุตสาหกรรม j

w_{jpm} คือ ค่าถ่วงน้ำหนักของกลุ่มสถานประกอบการ m ประเภทอุตสาหกรรม j ซึ่ง

$$w_{jpm} = \frac{N_{jpm}}{n_{jm}}$$

N_{jpm} คือ จำนวนสถานประกอบการทั้งสิ้น สำหรับสถานประกอบการที่มีคนทำงานระหว่าง 1–10 คน กลุ่มสถานประกอบการ m ประเภทอุตสาหกรรม

n_{jm} คือ จำนวนสถานประกอบการที่เจ้านับได้ทั้งสิ้น สำหรับสถานประกอบการที่มีคนทำงาน ระหว่าง 1 – 10 คน กลุ่มสถานประกอบการ m ประเภทอุตสาหกรรม j

A_l คือ จำนวนประเภทอุตสาหกรรม รหัส 4 หลักทั้งสิ้น ที่ประกอบกันเป็นประเภทอุตสาหกรรม รหัส 2 หลัก ในแต่ละประเภทอุตสาหกรรม l

2.1.2 สูตรค่ายอดรวมของลักษณะที่ต้องการศึกษา X สำหรับสถานประกอบการที่มีคนทำงานตั้งแต่ 11 คนขึ้นไป กลุ่มสถานประกอบการ m ประเภทอุตสาหกรรม l คือ

$$X_{lm} = \sum_{j=1}^{A_l} \sum_{p=1}^{M_{jm}} x_{jmp} \dots\dots\dots(2)$$

โดยที่ M_{jm} คือ จำนวนสถานประกอบการทั้งสิ้น สำหรับสถานประกอบการที่มีคนทำงานตั้งแต่ 11 คนขึ้นไป กลุ่มสถานประกอบการ m ประเภทอุตสาหกรรม j

2.1.3 สูตรค่ายอดรวม และสูตรการประมาณค่ายอดรวมของลักษณะที่ต้องการศึกษา X สำหรับสถานประกอบการ ประเภทอุตสาหกรรม l ของแต่ละกลุ่มสถานประกอบการที่ต้องการนำเสนอผล มีจำนวน 6 กลุ่ม คือ

กลุ่ม		ระดับจังหวัด
1. 1 – 15 คน	$m = 1, 2, 3, 4, 5$	$\hat{X}'_{l1} = \sum_{m=1}^4 \hat{X}_{lm} + X_{l5}$
2. 16 – 25 คน	$m = 6, 7$	$X'_{l2} = \sum_{m=6}^7 X_{lm}$
3. 26 – 30 คน	$m = 8$	$X'_{l3} = X_{l8}$
4. 31 – 50 คน	$m = 9$	$X'_{l4} = X_{l9}$
5. 51 – 200 คน	$m = 10, 11$	$X'_{l5} = \sum_{m=10}^{11} X_{lm}$
6. ≥ 201 คน	$m = 12, 13, 14$	$X'_{l6} = \sum_{m=12}^{14} X_{lm}$

3. วิธีการเก็บรวบรวมข้อมูล

การเก็บรวบรวมข้อมูลใช้วิธีส่งเจ้าหน้าที่ ซึ่งเป็นข้าราชการและลูกจ้างของสำนักงานสถิติแห่งชาติ ออกไปทำการสัมภาษณ์เจ้าของผู้ประกอบการหรือผู้ที่ได้รับมอบหมายให้ตอบข้อมูลของสถานประกอบการ อุตสาหกรรมการผลิต ในระหว่าง เดือน กรกฎาคม-กันยายน 2550

4. ความคลาดเคลื่อนของข้อมูล

ข้อมูลที่น่าเสนอไว้ในรายงานฉบับนี้ อาจมีความคลาดเคลื่อนอยู่บ้าง ความคลาดเคลื่อนดังกล่าวเป็นความคลาดเคลื่อนจากการเลือกตัวอย่าง (Sampling error) และความคลาดเคลื่อนที่เกิดจากสาเหตุอื่น (Non Sampling error) เช่น ผู้ตอบไม่ให้ข้อมูลตามความเป็นจริง ข้อมูลในแบบสอบถามไม่ครบถ้วน การลงรหัสผิดพลาดหรือการบันทึกข้อมูลผิดพลาด เป็นต้น อย่างไรก็ตามสำนักงานสถิติแห่งชาติได้พยายามควบคุมให้ข้อมูลมีความคลาดเคลื่อนน้อยที่สุด จึงขอให้ผู้ใช้ข้อมูลใช้ข้อมูลด้วยความระมัดระวังตามสมควร

5. การปิดตัวเลข

ตัวเลขที่น่าเสนอในตารางสถิติ เป็นตัวเลขที่ได้จากการประมาณผลหรือถ่วงน้ำหนัก (Weight) ดังนั้น ผลรวมของแต่ละจำนวนในแต่ละสมรภูมิอาจไม่เท่ากับยอดรวมที่น่าเสนอ เนื่องจากข้อมูลแต่ละจำนวนได้ถูกปิดเศษเป็นอิสระจากกัน

ภาคผนวก ข

คำนิยาม

แนวคิดและคำนิยาม

1. สถานประกอบการอุตสาหกรรมการผลิต

หมายถึง สถานประกอบการที่ดำเนินกิจการเกี่ยวกับการผลิต ซึ่งหมายถึงการเปลี่ยนรูปวัตถุดิบให้เป็นผลิตภัณฑ์ชนิดใหม่ด้วยเครื่องจักรกลหรือเคมีภัณฑ์ โดยไม่คำนึงถึงว่างานนั้นทำด้วยเครื่องจักรหรือด้วยมือหรือทำในโรงงาน โรงซ่อม หรือ เคหะสถาน หรือผลิตภัณฑ์นั้นขายส่งหรือขายปลีกก็ตาม การประกอบชิ้นส่วนของผลิตภัณฑ์ที่ผลิตขึ้นนับว่าเป็นการผลิตด้วย

2. การจำแนกประเภทอุตสาหกรรมการผลิต

ในการจัดทำสำมะโนอุตสาหกรรม พ.ศ.2550 ได้จำแนกประเภทอุตสาหกรรมการผลิตตามกิจกรรมทางเศรษฐกิจทุกประเภทตามมาตรฐานสากล (International Standard Industrial Classification of All Economic Activities ; ISIC - : Rev.3) ซึ่งอุตสาหกรรมการผลิตจัดอยู่ในประเภท D : การผลิต

การจัดจำแนกโครงสร้างประเภทอุตสาหกรรมการผลิต เป็นดังนี้

หมวด ได้แก่ กลุ่มอุตสาหกรรม ซึ่งแบ่งเป็นกลุ่มย่อยจากประเภท และใช้แทนด้วยเลขรหัส 2 ตัวแรกตั้งแต่รหัส 15 – 37 รวม 23 หมวด

3. รูปแบบการจัดตั้งตามกฎหมาย

3.1 ส่วนบุคคล ห้างหุ้นส่วนสามัญที่ไม่เป็นนิติบุคคล

หมายถึง สถานประกอบการที่มีเจ้าของเป็นบุคคลธรรมดา คนเดียวหรือหลายคนรวมกัน และให้หมายรวมถึงห้างหุ้นส่วนสามัญที่ไม่จดทะเบียนเป็นนิติบุคคลด้วย

3.2 ห้างหุ้นส่วนสามัญนิติบุคคล ห้างหุ้นส่วนจำกัด

หมายถึง สถานประกอบการที่จัดตั้งขึ้น โดยมีบุคคลตั้งแต่ 2 คนขึ้นไป ร่วมทุนกัน เพื่อประกอบการผลิตและมีความรับผิดชอบร่วมกัน โดยการจดทะเบียนตามกฎหมาย

3.3 บริษัทจำกัด บริษัทจำกัด (มหาชน)

บริษัทจำกัด หมายถึง สถานประกอบการที่จัดตั้งขึ้นโดยผู้ริเริ่มคณะหนึ่ง และได้จดทะเบียนถูกต้องตามกฎหมาย โดยมีผู้ริเริ่มดำเนินการอย่างน้อย 7 คนขึ้นไป

บริษัทจำกัด (มหาชน) หมายถึง สถานประกอบการที่จัดตั้งขึ้นโดยการจดทะเบียนจัดตั้งบริษัท การควบบริษัท หรือการแปรสภาพบริษัท และวัตถุประสงค์ที่จะขายหุ้นต่อประชาชน โดยมีผู้ริเริ่มดำเนินการตั้งแต่ 15 คนขึ้นไป

3.4 ส่วนราชการ รัฐวิสาหกิจ

หมายถึง สถานประกอบการที่รัฐบาลเป็นเจ้าของหรือมีทุนอยู่ด้วยไม่น้อยกว่าร้อยละ 50 ของทุนทั้งหมดในที่นี้หมายรวมถึงสถานประกอบการที่ดำเนินการโดยรัฐบาลด้วย ได้แก่ เรือรบ โรงฆ่าสัตว์ องค์การพอกหนัง องค์การแก้ว เป็นต้น

3.5 สหกรณ์

หมายถึง สถานประกอบการที่จัดตั้งขึ้นในรูปของสหกรณ์ โดยจดทะเบียนถูกต้องตามกฎหมายว่าด้วยสหกรณ์ โดยมีผู้ก่อตั้งไม่น้อยกว่า 10 คน

3.6 การจัดตั้งในรูปแบบอื่น ๆ

หมายถึง สถานประกอบการที่จัดตั้งในรูปแบบอื่น ๆ นอกเหนือจากที่กล่าวแล้วข้างต้น เช่น สมาคม สโมสร กลุ่มแม่บ้าน เป็นต้น

4. รูปแบบการจัดตั้งทางเศรษฐกิจ

4.1 สำนักงานแห่งเดียว

หมายถึง สถานประกอบการที่ไม่เป็นสาขาหรือหน่วยงานย่อยของสถานประกอบการอื่น และไม่มีสาขา หรือหน่วยงานย่อยอื่น

4.2 สำนักงานใหญ่

หมายถึง สถานประกอบการที่เป็นเจ้าของและควบคุมกิจการของสถานประกอบการอื่นที่เป็นสำนักงานสาขา หรือหน่วยงานย่อย

4.3 สำนักงานสาขา

หมายถึง สถานประกอบการที่เป็นสาขาหรือหน่วยงานย่อยของสถานประกอบการอื่น

5. ทุนจดทะเบียน

ทุนจดทะเบียนหรือทุนรับอนุญาต หมายถึง ทุนดำเนินการซึ่งผู้ริเริ่มก่อการได้ระบุนำไว้เมื่อจดทะเบียนจัดตั้งเป็นนิติบุคคลหรือทุนที่ได้รับอนุญาตเมื่อจัดตั้งเป็นนิติบุคคลทุนนี้ไม่ได้แสดงถึงเงินที่ได้รับจากผู้ถือหุ้นแต่เป็นการแสดงถึงความประสงค์ของผู้ริเริ่มก่อการว่าจะมีทุนดำเนินการเป็นจำนวนเงินเท่าใด

6. อัตราการใช้กำลังการผลิต

หมายถึง สัดส่วนระหว่างปริมาณผลผลิตจริงกับกำลังการผลิตสูงสุด ที่สามารถผลิตได้ในช่วงเวลาหนึ่ง คำนวณโดยปริมาณการผลิตจริงหารด้วยกำลังการผลิต

7. คนทำงาน

หมายถึง คนที่ทำงานในสถานประกอบการทั้งที่ได้รับเงินเดือนและไม่ได้รับเงินเดือน ที่สถานประกอบการมีอยู่ตามปกติ รวมทั้งผู้ที่ปกติทำงานอยู่ในสถานประกอบการแห่งนี้ แต่ในวันดังกล่าว ไม่ได้มาทำงาน เนื่องจากเจ็บป่วย ลาหยุดพักผ่อน โดยได้รับค่าจ้าง/เงินเดือน

คนทำงานประกอบด้วย

7.1 คนทำงานโดยไม่ได้รับค่าจ้าง เงินเดือน

หมายถึง เจ้าของกิจการหรือหุ้นส่วนที่ทำงานให้สถานประกอบการ โดยไม่ได้รับค่าจ้าง เงินเดือน และผู้ที่อาศัยอยู่ในครัวเรือนของเจ้าของกิจการ หรือหุ้นส่วน หรือบุคคลอื่น ที่ทำงานให้กับสถานประกอบการอย่างน้อยสัปดาห์ละ 20 ชั่วโมง โดยไม่ได้รับค่าจ้างเงินเดือนเป็นประจำ

7.2 ลูกจ้างในกรรมวิธีการผลิต

หมายถึง ลูกจ้างทั้งหมดที่ทำงานเกี่ยวข้องโดยตรงกับการผลิตในขั้นตอนต่าง ๆ หรือกิจกรรมที่เกี่ยวข้องกับการผลิต โดยได้รับค่าจ้าง เงินเดือน

ผู้ปฏิบัติงานมีฝีมือ หมายถึง ผู้ที่ทำงานด้านการผลิตซึ่งเคยได้รับการฝึกฝนอบรมมาก่อนอย่างน้อย 3 เดือน หรือผู้มีประสบการณ์ในการทำงาน 5 ปีขึ้นไปในงานเฉพาะที่ทำอยู่ เช่น ช่างนาถงาน คูแผลเครื่องจักร ผู้ผลิต หรือติดตั้งอุปกรณ์ ผู้เดินเครื่องจักร ผู้ประกอบชิ้นส่วนต่าง ๆ เป็นต้น

ผู้ปฏิบัติงานไม่มีฝีมือ หมายถึง ผู้ที่ทำงานด้านการผลิตที่ได้รับการฝึกงานก่อนปฏิบัติงานน้อยกว่า 2 สัปดาห์ เช่น พนักงานทำความสะอาดเครื่องจักร

7.3 ลูกจ้างอื่น ๆ

หมายถึง ลูกจ้างทั้งหมดนอกเหนือจากลูกจ้างในกรรมวิธีการผลิต รวมถึงผู้ปฏิบัติงาน นักบริหาร นักวิชาการ เสมียนพนักงาน เช่น ผู้จัดการ ผู้อำนวยการ และกรรมการบริหารที่ได้รับค่าจ้าง เงินเดือน ผู้ปฏิบัติงานในห้องทดลองและนักวิจัย พนักงานพิมพ์ดีด พนักงานบัญชี และพนักงานขาย เป็นต้น

ไม่รวมคนทำงาน ดังต่อไปนี้

- (1) ผู้บริหารหรือผู้ถือหุ้นที่ได้รับเบี้ยประชุมเป็นครั้งคราว
- (2) คนทำงานของสถานประกอบการอื่นที่มาปฏิบัติงานประจำที่สถานประกอบการแห่งนี้
- (3) คนทำงานที่รับงานไปทำที่บ้านแล้วนำมาส่งโดยไม่ได้ลงทุนซื้อวัสดุ อุปกรณ์ (หรือถ้ามีการใช้เครื่องมือส่วนตัวเล็กน้อยได้ เช่น มีด เข็ม ค้าย)
- (4) คนงานที่ทำงานเป็นระยะเวลาสั้น เช่น ลาไปราชการทหาร
- (5) คนที่สถานประกอบการจ้างมาทำงานเฉพาะอย่างเป็นประจำ เช่น กรรมกรที่จ้างมาขนของ พนักงานเดินตลาดหรือตัวแทนจำหน่ายที่ไม่มีเงินเดือนประจำ

8. ค่าตอบแทนแรงงาน

8.1 ค่าจ้าง เงินเดือน

หมายถึง เงินที่นายจ้างหรือสถานประกอบการจ่ายให้ลูกจ้าง ในระหว่างเดือนมกราคม - เดือนธันวาคม 2549 (ก่อนหักภาษีเงินได้บุคคลธรรมดา เงินสมทบกองทุนประกันสังคมในส่วนของลูกจ้าง ต้องจ่ายค่าประกันชีวิต และรายจ่ายอื่น ๆ ของลูกจ้าง) ตามข้อตกลงการจ้างแรงงาน โดยอาจจ่ายตามเงื่อนไขของระยะเวลา หรือจ่ายตามปริมาณงาน

8.2 ค่าล่วงเวลา โบนัส เงินรางวัลพิเศษ เงินเพิ่มค่าครองชีพ ค่านายหน้า

หมายถึง เงินนอกเหนือจากค่าจ้าง เงินเดือน ที่สถานประกอบการจ่ายให้แก่ลูกจ้างเป็นค่าตอบแทนในการทำงาน

8.3 สวัสดิการและผลประโยชน์ตอบแทนอื่น ๆ

หมายถึง ผลประโยชน์ตอบแทนแรงงานที่นายจ้างหรือสถานประกอบการจ่าย หรือบริการให้แก่ลูกจ้าง ได้แก่ ค่าตอบแทนแรงงานที่จ่ายเป็นสิ่งของหรือผลผลิต และสวัสดิการที่นายจ้างจัดหาหรือบริการลูกจ้าง เช่น อาหาร เครื่องดื่ม บ้านพักคนงาน ค่าเช่าบ้าน ค่าซ่อมแซมที่อยู่อาศัย ค่ารักษาพยาบาล บริการดูแลบุตร พาหนะรับส่งมาทำงาน บันเทิงหรือสันทนาการต่าง ๆ ที่จัดให้ลูกจ้าง เป็นต้น **ทั้งนี้ไม่รวมเสื้อผ้า เครื่องแบบที่ใช้เฉพาะในการปฏิบัติงาน (ค่าเสื้อผ้า เครื่องแบบที่ใช้เฉพาะในการปฏิบัติงาน ถือเป็นค่าใช้จ่ายอื่น ๆ ของสถานประกอบการ)**

8.4 เงินที่สถานประกอบการจ่ายสมทบเข้ากองทุนเพื่อการประกันสังคม

หมายถึง เงินที่สถานประกอบการจ่ายสมทบเข้ากองทุนเพื่อการประกันสังคมของทั้งรัฐบาลและเอกชน เพื่อมิให้ลูกจ้างได้รับความเดือดร้อนเมื่อต้องขาดรายได้ไปบางส่วนหรือทั้งหมด อันเนื่องมาจากการเจ็บป่วยหรือประสบอันตรายทั้งในและนอกเวลาทำงาน การคลอดบุตร ทูพพลภาพ การว่างงาน ชราภาพ และเสียชีวิต เงินดังกล่าว ได้แก่ เงินสมทบกองทุนประกันสังคม กองทุนเงินทดแทน กองทุนสำรองเลี้ยงชีพ เป็นต้น

9. ค่าซื้อวัตถุดิบและวัสดุประกอบที่ใช้ในการผลิต

หมายถึง มูลค่าของวัตถุดิบและวัสดุประกอบฯ ที่สถานประกอบการจัดซื้อ หรือได้รับมาจากสำนักงานใหญ่ในระหว่างเดือนมกราคม - เดือนธันวาคม 2549 เพื่อใช้ในการผลิตโดยสถานประกอบการเอง หรือจ้างสถานประกอบการอื่นหรือผู้อื่นทำการผลิต มูลค่าดังกล่าวเป็นมูลค่าที่นำส่งถึงสถานประกอบการ ซึ่งรวมค่าภาษีขาเข้า ค่าขนส่ง ค่าประกันภัย ค่าบรรจุหีบห่อ เป็นต้น

10. ค่าเชื้อเพลิง

หมายถึง มูลค่าของเชื้อเพลิงทุกชนิดที่ซื้อมาเพื่อใช้เป็นเชื้อเพลิงสำหรับพลังงานและความร้อน ไม่รวม เชื้อเพลิงที่เป็นส่วนประกอบของผลิตภัณฑ์ หรือที่ใช้ในการผลิตกระแสไฟฟ้า หรือเชื้อเพลิงที่ได้จากผลพลอยได้ของกิจกรรมการผลิต เช่น ขี้เถ้า เป็นต้น

11. ค่าไฟฟ้าที่ใช้ในการผลิต

หมายถึง มูลค่าไฟฟ้าทั้งหมดที่สถานประกอบการซื้อมาระหว่างเดือนมกราคม - เดือนธันวาคม 2549 รวมทั้งค่าไฟฟ้าที่ได้รับจากหน่วยพลังงานของสถานประกอบการอื่นแต่อยู่ในเครือเดียวกัน โดยจะต้องประมาณมูลค่าเหมือนกับการซื้อขายโดยปกติ

12. ค่าใช้จ่ายในการบำรุงรักษาและซ่อมแซมเครื่องจักร หรือโรงงานโดยสถานประกอบการอื่น

หมายถึง มูลค่าของค่าใช้จ่ายทั้งหมดที่ใช้ในการซ่อมแซมและบำรุงอาคาร และสินทรัพย์ถาวรอื่น ๆ เพื่อให้อยู่ในสภาพที่ดีใช้งานต่อไปได้ ทั้งนี้ให้รวมค่าใช้จ่ายในการบำรุงรักษาซ่อมแซมที่จัดทำโดยสถานประกอบการที่อยู่ในเครือเดียวกัน และให้ประมาณมูลค่าในการซ่อมแซมเหมือนกับการว่าจ้างสถานประกอบการอื่นหรือผู้อื่น

13. ค่าซื้อสินค้าที่ซื้อมาจำหน่ายในสภาพเดิม

หมายถึง มูลค่าในการซื้อสินค้าเพื่อนำมาจำหน่ายในสภาพเดิม โดยไม่มีการเปลี่ยนแปลงสภาพ

14. ค่าจ้างเหมาจ่ายให้สถานประกอบการอื่นผลิตสินค้าให้ โดยสถานประกอบการจัดหาวัสดุให้

หมายถึง จำนวนเงินที่จ่ายเป็นค่าจ้างให้กับสถานประกอบการอื่น เพื่อทำการผลิตสินค้าโดยวัตถุดิบและส่วนประกอบในการผลิตเป็นของสถานประกอบการผู้จ้าง

15. มูลค่าสินค้า วัตถุดิบและวัสดุประกอบฯ คงเหลือ

หมายถึง มูลค่าของสินค้า วัตถุดิบและวัสดุประกอบฯ ของสถานประกอบการที่ยังคงเหลืออยู่ โดยไม่คำนึงว่าจะเก็บไว้ ณ ที่ใดก็ตาม

มูลค่าคงเหลือต้นปี คือ มูลค่าของสินค้า วัตถุดิบและวัสดุประกอบฯ ที่เหลือมาจากปีก่อนเมื่อ 1 มกราคม 2549

มูลค่าคงเหลือปลายปี คือ มูลค่าของสินค้า วัตถุดิบและวัสดุประกอบฯ ที่เหลืออยู่เมื่อ 31 ธันวาคม 2549

16. ส่วนเปลี่ยนแปลงมูลค่าสินค้า วัตถุดิบและวัสดุประกอบฯ คงเหลือ

หมายถึง ผลต่างระหว่างมูลค่าคงเหลือปลายปีและมูลค่าคงเหลือต้นปี (มูลค่าปลายปี – มูลค่าต้นปี)

17. ค่าใช้จ่ายอื่น ๆ ของสถานประกอบการ

หมายถึง ค่าใช้จ่ายในการดำเนินกิจการต่าง ๆ ของสถานประกอบการ เช่น ค่าเช่าที่ดิน ค่าเช่าอาคารพร้อมที่ดินฯ ค่าเสื่อมราคาสินทรัพย์ถาวรทุกประเภท ค่าไฟฟ้า ค่าน้ำประปา ค่าไปรษณีย์ ค่าโทรเลข ค่าโทรศัพท์ ค่าทำบัญชี ค่าที่ปรึกษา ค่าดอกเบี้ยจ่าย หนี้สูญ ค่าภาษี ค่าโฆษณา ค่านายหน้า และอื่น ๆ เป็นต้น

18. มูลค่าขายผลผลิต

หมายถึง มูลค่าการจำหน่ายผลิตภัณฑ์ที่สถานประกอบการผลิตขึ้นเองและ/หรือที่สถานประกอบการอื่นผลิตให้โดยสถานประกอบการเป็นผู้จ่ายค่าวัตถุดิบ และวัสดุประกอบที่ใช้ในการผลิต ในระหว่างเดือนมกราคม - เดือนธันวาคม 2549 ทั้งนี้ให้รวมมูลค่าผลผลิตที่สถานประกอบการผลิตเพื่อใช้เอง หรือให้คนทำงาน เป็นส่วนหนึ่งของค่าตอบแทนแรงงาน ผลผลิตที่จัดส่งให้สำนักงานใหญ่ สำนักงานสาขา หรือสำนักงานขายของ โรงงานและรายรับจากการขายผลพลอยได้และเศษวัสดุ

19. รายรับจากการขายสินค้าที่ซื้อมาจำหน่ายในสภาพเดิม

หมายถึง จำนวนเงินที่สถานประกอบการได้รับจากการขายสินค้าที่ซื้อมาจำหน่ายโดยไม่มีการเปลี่ยนแปลงสภาพ

20. รายรับจากการรับจ้างเหมาทำการผลิตสินค้าให้สถานประกอบการอื่น

หมายถึง จำนวนเงินที่ได้รับจากผู้จ้างในการรับจ้างเหมาทำการผลิตสินค้า โดยผู้จ้างจัดหาวัสดุให้ถ้าเป็นการรับจ้างเหมาผลิตสินค้าให้สถานประกอบการในเครือเดียวกันจะคิดค่าบริการในการผลิตตามราคาตลาด หรือคิดจากค่าใช้จ่ายต่าง ๆ ที่เกิดขึ้นจริงในกระบวนการผลิต โดยไม่รวมค่าวัสดุที่ผู้จ้างจัดหาให้

21. รายรับจากการให้บริการ บำรุงรักษา ซ่อมแซมและติดตั้ง ให้แก่สถานประกอบการอื่น

หมายถึง จำนวนเงินที่สถานประกอบการได้รับจากการให้บริการบำรุงรักษาซ่อมแซมและติดตั้งเครื่องจักรหรือโรงงานให้กับสถานประกอบการอื่นหรือลูกค้า สำหรับค่าบริการในการให้บริการแก่สถานประกอบการอื่นในเครือเดียวกัน ให้คิดมูลค่าการบริการโดยรวมค่าแรงงาน ค่าดำเนินการ และค่าวัสดุที่ใช้ในการให้บริการ

22. รายรับอื่นๆ

หมายถึง มูลค่ารายรับอื่น ๆ ของสถานประกอบการ เช่น รายรับจากการขายกากของเสีย หรือวัสดุเหลือใช้ของสถานประกอบการ และค่าขายกระแสไฟฟ้า เป็นต้น

23. มูลค่าตามบัญชีของสินทรัพย์ถาวร

หมายถึง มูลค่าสุทธิของสินทรัพย์ถาวรตามบัญชีเมื่อได้หักค่าเสื่อมราคา ค่าสึกหรอตามระยะเวลาการใช้จนถึงวันสิ้นปี สินทรัพย์ถาวร ได้แก่ ที่ดิน อาคาร เครื่องจักรและเครื่องมือ ยานพาหนะ เครื่องใช้สำนักงาน เป็นต้น มูลค่าสินทรัพย์ถาวรรวมถึงมูลค่าการต่อเติมดัดแปลง และปรับปรุงสินทรัพย์ถาวรในระหว่างเดือน มกราคม – เดือนธันวาคม 2549 เพื่อยืดอายุการใช้งาน หรือเพิ่มประสิทธิภาพการทำงาน

24. มูลค่าเพิ่ม

คำนวณโดย : มูลค่าเพิ่ม = มูลค่าผลผลิต - ค่าใช้จ่ายขั้นกลาง

มูลค่าผลผลิต หมายถึง รายรับของสถานประกอบการในรอบปี 2549 ซึ่งได้แก่

- (1) มูลค่าขายผลผลิต
- (2) รายรับจากการขายสินค้าที่ซื้อมาจำหน่ายในสภาพเดิม
- (3) รายรับจากการรับจ้างเหมาทำการผลิตสินค้าให้สถานประกอบการอื่นโดยสถานประกอบการจัดหาวัสดุให้
- (4) รายรับจากการให้บริการ บำรุงรักษา ซ่อมแซม และติดตั้งให้แก่สถานประกอบการอื่น
- (5) รายรับจากการให้เช่าอาคาร อาคารพร้อมที่ดิน ยานพาหนะ เครื่องจักรและเครื่องมือ ฯลฯ และรายรับอื่น ๆ
- (6) ส่วนเปลี่ยนแปลงมูลค่าสินค้าคงเหลือ

ค่าใช้จ่ายขั้นกลาง หมายถึง รายจ่ายที่ใช้ในการดำเนินการในขบวนการผลิตของสถานประกอบการในรอบปี 2549 ซึ่งได้แก่

- (1) ค่าซื้อวัตถุดิบ และวัสดุประกอบที่ใช้ในการผลิต
- (2) ค่าใช้จ่ายในการผลิต (ค่าเชื้อเพลิง และค่าไฟฟ้าที่ใช้ในการผลิต ค่าติดตั้งซ่อมแซมและบำรุงรักษาสินค้าที่จำหน่ายให้ลูกค้า ค่าติดตั้งซ่อมแซมและบำรุงรักษาเครื่องจักร เครื่องมือฯ และค่าใช้จ่ายในการผลิตอื่น ๆ)
- (3) ค่าซื้อสินค้าที่ซื้อมาจำหน่ายในสภาพเดิม
- (4) ค่าจ้างเหมาจ่ายให้สถานประกอบการอื่นผลิตสินค้าให้
- (5) ค่าใช้จ่ายในการขายของสถานประกอบการ (ค่าโฆษณา ค่าขนส่งสินค้าที่ขาย ค่านายหน้า ค่าประกันภัย และค่าใช้จ่ายในการขายอื่น ๆ)
- (6) ค่าใช้จ่ายในการบริหารและดำเนินงานของสถานประกอบการ (ค่าใช้จ่ายในการบริหารและดำเนินงานฯ หักด้วยค่าเช่าที่ดิน ค่าดอกเบี้ยจ่าย หนี้สูญ และขาดทุนจากการเปลี่ยนแปลงอัตราแลกเปลี่ยนฯ)
- (7) ส่วนเปลี่ยนแปลงมูลค่าวัตถุดิบและวัสดุประกอบฯ คงเหลือ

คณะผู้จัดทำ CD - ROM

หน่วยงานเจ้าของเรื่อง

สำนักงานสถิติจังหวัดชุมพร

โทร. 0 7751 1701

หน่วยงานผลิตและออกแบบ

กลุ่มบูรณาการข้อมูลสถิติ

สำนักสถิติพยากรณ์

โทร. 0 2281 0333 ต่อ 1415 - 1418