



สำมะโนอุตสาหกรรม พ.ศ. 2560  
ข้อมูลพื้นฐาน จังหวัดหนองคาย

THE 2017 INDUSTRIAL CENSUS  
BASIC INFORMATION ; NONG KHAI PROVINCE



สำนักงานสถิติแห่งชาติ

สำนักงานสถิติแห่งชาติ  
กระทรวงดิจิทัลเพื่อเศรษฐกิจและสังคม  
NATIONAL STATISTICAL OFFICE  
MINISTRY OF DIGITAL ECONOMY AND SOCIETY

สำมะโนอุตสาหกรรม พ.ศ. 2560

ข้อมูลพื้นฐาน

จังหวัดหนองคาย

THE 2017 INDUSTRIAL CENSUS

BASIC INFORMATION

NONG KHAI PROVINCE



สำนักงานสถิติแห่งชาติ

**หน่วยงานเจ้าของเรื่อง** สำนักงานสถิติจังหวัดหนองคาย  
โทรศัพท์ 0 4241 1068  
โทรสาร 0 4242 2847  
ไปรษณีย์อิเล็กทรอนิกส์ nongkhai@nso.go.th

**หน่วยงานที่เผยแพร่** สำนักสถิติพยากรณ์  
สำนักงานสถิติแห่งชาติ  
ศูนย์ราชการเฉลิมพระเกียรติ 80 พรรษาฯ  
อาคารรัฐประศาสนภักดี ชั้น 2  
ถนนแจ้งวัฒนะ เขตหลักสี่ กรุงเทพฯ 10210  
โทรศัพท์ 0 2141 7498  
โทรสาร 0 2143 8132  
ไปรษณีย์อิเล็กทรอนิกส์ binfopub@nso.go.th

**ปีที่จัดพิมพ์** 2560

**จัดพิมพ์โดย** สำนักงานสถิติจังหวัดหนองคาย

## คำนำ

ภาคอุตสาหกรรมการผลิตนับเป็นกิจกรรมทางเศรษฐกิจสาขาหนึ่งที่มีความสำคัญในการขับเคลื่อนการเจริญเติบโตทางเศรษฐกิจของประเทศ ซึ่งปัจจุบันรัฐบาลมีนโยบายด้านการพัฒนาอุตสาหกรรมที่ส่งเสริมการนำเทคโนโลยีขั้นสูงและนวัตกรรมใหม่ๆ มาใช้ปรับปรุงประสิทธิภาพการผลิตเพื่อเป็นกลไกในการขับเคลื่อนเศรษฐกิจของประเทศไทยในระยะ 20 ปีข้างหน้าตามกรอบการพัฒนาประเทศไทย 4.0 สำนักงานสถิติแห่งชาติ เป็นหน่วยงานที่รับผิดชอบในการจัดเก็บรวบรวมข้อมูลทั้งด้านเศรษฐกิจและสังคมของประเทศตระหนักถึงความสำคัญดังกล่าว จึงได้จัดทำสำมะโนอุตสาหกรรมขึ้นเพื่อให้ประเทศมีข้อมูลสถิติพื้นฐานที่สำคัญทางด้านอุตสาหกรรมการผลิตอย่างต่อเนื่อง เพื่อภาครัฐและเอกชนใช้ในการกำหนดนโยบายและวางแผนพัฒนาด้านเศรษฐกิจและอุตสาหกรรมทั้งในระดับประเทศและระดับจังหวัดเพื่อเพิ่มศักยภาพในการแข่งขันในตลาดโลก

ในการจัดทำสำมะโนอุตสาหกรรม พ.ศ. 2560 ครั้งนี้ ได้กำหนดแผนการดำเนินงานเป็น 2 ขั้นตอน คือ ขั้นการเก็บรวบรวมข้อมูลพื้นฐานหรือการนับจุดสถานประกอบการทุกประเภท ซึ่งดำเนินการในปี 2559 และขั้นการเก็บรวบรวมข้อมูลรายละเอียดหรือการแจงนับสถานประกอบการในอุตสาหกรรมการผลิตดำเนินการในปี 2560

รายงานฉบับนี้ เป็นรายงานผลในขั้นตอนการเก็บรวบรวมข้อมูลพื้นฐานหรือการนับจุดสถานประกอบการในปี 2559 ซึ่งจัดจำแนกประเภทสถานประกอบการตามการจัดมาตรฐานอุตสาหกรรมประเทศไทย ปี 2552 (Thailand Standard Industrial Classification: TSIC 2009) ได้แก่ สถานประกอบการที่ประกอบกิจกรรมเกี่ยวกับธุรกิจทางการค้า ธุรกิจทางการบริการ การผลิต การก่อสร้าง การขนส่งทางบก และสถานที่เก็บสินค้า กิจกรรมด้านข้อมูลข่าวสารและการสื่อสาร และโรงพยาบาลเอกชน ที่ตั้งอยู่ใน **จังหวัดหนองคาย**

สำนักงานสถิติแห่งชาติ ใคร่ขอขอบคุณผู้ประกอบการและผู้เกี่ยวข้องทุกฝ่ายที่ได้ให้ความร่วมมือในการให้ข้อมูล ซึ่งข้อมูลที่ได้จะเป็นประโยชน์สำหรับผู้ใช้อ้างอิงทั้งภาครัฐบาลและภาคเอกชนต่อไป

## บทสรุปสำหรับผู้บริหาร

เนื่องจากบริบทของประเทศมีการเปลี่ยนแปลงทั้งด้านเศรษฐกิจสังคมและการเมืองที่ส่งผลกระทบต่อภาคอุตสาหกรรมทำให้โครงสร้างการดำเนินธุรกิจและอุตสาหกรรมเปลี่ยนแปลงไป เช่น วิสาหกิจขนาดกลางและขนาดย่อม (SMEs) มีอัตราการขยายตัวเพิ่มขึ้น และมีธุรกิจทางการค้า การบริการ และอุตสาหกรรมใหม่ๆ เกิดขึ้นเป็นต้น ซึ่งถือเป็นกลไกที่สำคัญต่อการเจริญเติบโตของระบบเศรษฐกิจของประเทศ ดังนั้นข้อมูลสถิติและสารสนเทศโครงสร้างชั้นพื้นฐานเกี่ยวกับการประกอบธุรกิจและอุตสาหกรรม จึงมีความสำคัญและจำเป็นสำหรับภาครัฐและเอกชนใช้ในการกำหนดนโยบายและวางแผนพัฒนาด้านเศรษฐกิจและอุตสาหกรรมทั้งในระดับประเทศและระดับท้องถิ่น เพื่อเพิ่มขีดความสามารถในการแข่งขันทางเศรษฐกิจในตลาดโลก

สำนักงานสถิติแห่งชาติ จัดทำสำมะโนอุตสาหกรรมทุก 10 ปี ตามข้อเสนอแนะขององค์การสหประชาชาติ และได้วางแผนเปลี่ยนเป็นจัดทำทุก 5 ปี เพื่อให้ประเทศมีข้อมูลพื้นฐานที่สำคัญทางด้านอุตสาหกรรมการผลิตอย่างต่อเนื่องเพื่อใช้ในการวิเคราะห์ และติดตามสถานการณ์ด้านเศรษฐกิจของประเทศและภูมิภาค ซึ่งที่ผ่านมาสำนักงานสถิติแห่งชาติจัดทำสำมะโนอุตสาหกรรมมาแล้ว 4 ครั้ง ในปี 2507 ปี 2540 ปี 2550 และปี 2555 สำหรับปี 2560 เป็นการจัดทำสำมะโนอุตสาหกรรมครั้งที่ 5 ของประเทศไทย

ในการจัดทำสำมะโนอุตสาหกรรม พ.ศ. 2560 ได้กำหนดแผนการดำเนินงานเป็น 2 ขั้นตอนคือ ขั้นการเก็บรวบรวมข้อมูลพื้นฐานหรือการนับจุดสถานประกอบการ

ทุกประเภท ซึ่งดำเนินการในปี 2559 และขั้นการเก็บรวบรวมข้อมูลรายละเอียดหรือการแจงนับสถานประกอบการในอุตสาหกรรมการผลิต ดำเนินการในปี 2560

การนำเสนอผลสำมะโนในรายงานฉบับนี้ เป็นผลจากขั้นการเก็บรวบรวมข้อมูลพื้นฐานหรือการนับจุดสถานประกอบการในปี 2559 ซึ่งจัดจำแนกประเภทสถานประกอบการตามการจัดประเภทมาตรฐานอุตสาหกรรมประเทศไทย ปี 2552 (Thailand Standard Industrial Classification : TSIC 2009) ได้แก่ ธุรกิจทางการค้า ธุรกิจทางการบริการ การผลิต การก่อสร้าง การขนส่งทางบกและสถานที่เก็บสินค้า กิจกรรมด้านข้อมูลข่าวสารและการสื่อสาร และกิจกรรมด้านโรงพยาบาลเอกชน ที่ตั้งอยู่ใน จังหวัดหนองคาย โดยดำเนินการเก็บรวบรวมข้อมูลสถานประกอบการในพื้นที่เขตเทศบาล ระหว่างเดือนพฤษภาคม – สิงหาคม 2559 และพื้นที่นอกเขตเทศบาลระหว่างเดือนตุลาคม – ธันวาคม 2559

ผลการเก็บรวบรวมข้อมูลพื้นฐานของสถานประกอบการในจังหวัดหนองคายพบว่า มีสถานประกอบการจำนวนทั้งสิ้น 14,363 แห่ง ในจำนวนนี้แยกเป็นสถานประกอบการที่เก็บรวบรวมรายการข้อมูลพื้นฐานในแบบสอบถามได้ครบถ้วน จำนวน 13,686 แห่ง และสถานประกอบการที่เก็บรวบรวมรายการข้อมูลได้เพียง ชื่อ ที่ตั้ง และประเภทธุรกิจ/อุตสาหกรรม จำนวน 677 แห่ง สำหรับข้อมูลที่น่าเสนอผลในรายงานฉบับนี้จะเป็นข้อมูลของสถานประกอบการที่เก็บรวบรวมข้อมูลพื้นฐานได้ครบถ้วนจำนวน 13,686 แห่ง เท่านั้น สรุปได้ดังนี้

ความหนาแน่นของสถานประกอบการ

จังหวัดหนองคาย

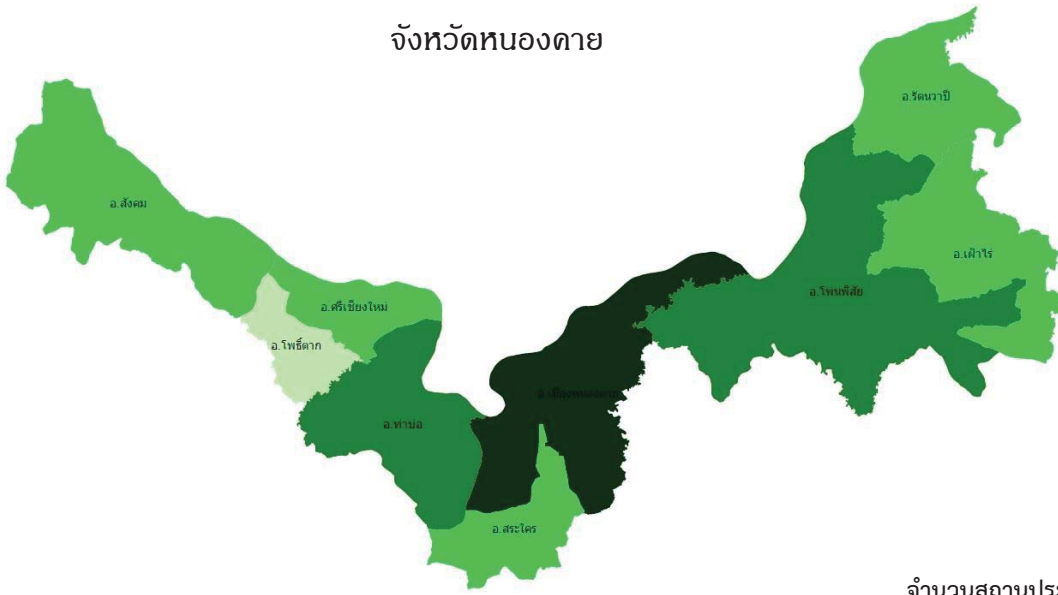

จำนวนสถานประกอบการ

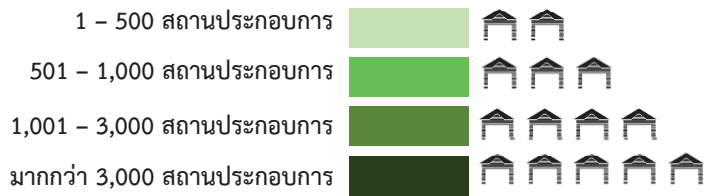

ความหนาแน่นของการจ้างงาน

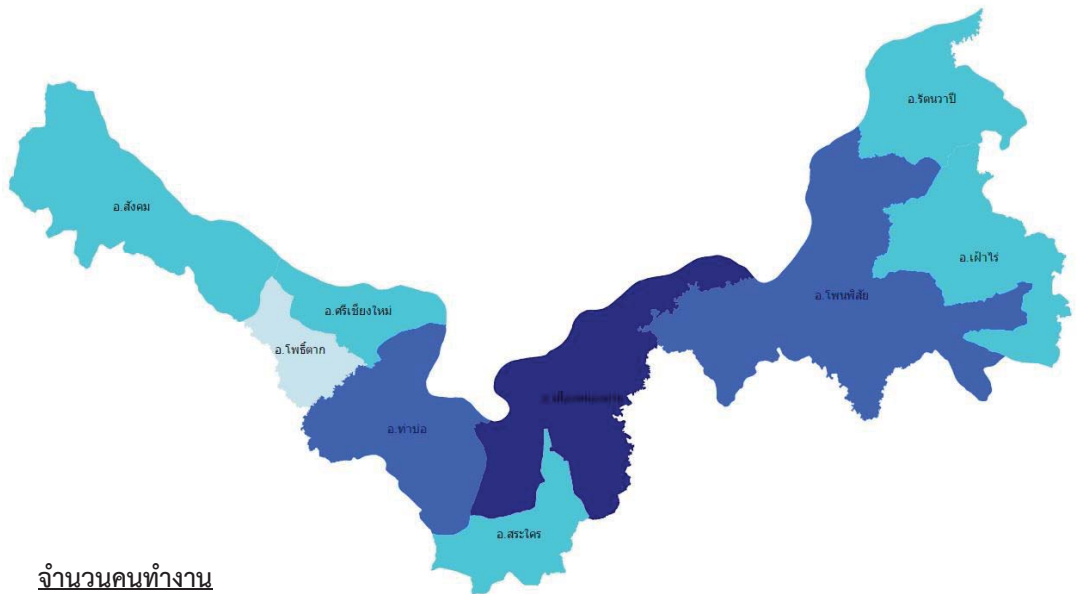

จำนวนคนทำงาน

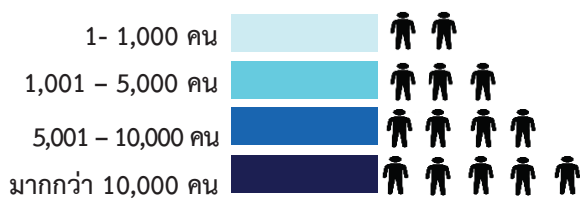



แผนภูมิ ก ร้อยละของสถานประกอบการ จำแนกตามกิจกรรมทางเศรษฐกิจ

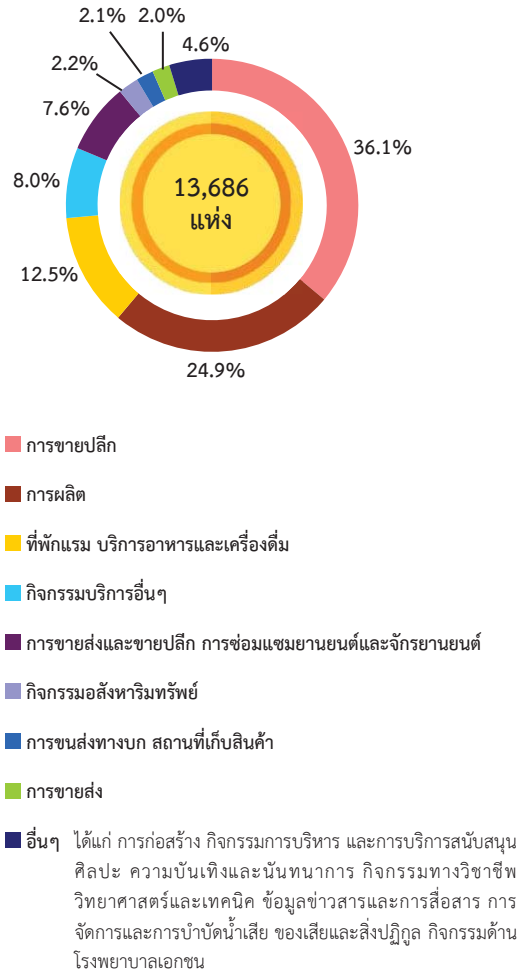

แผนภูมิ ข จำนวนสถานประกอบการ จำแนกตามขนาดของสถานประกอบการ (จำนวนคนทำงาน)

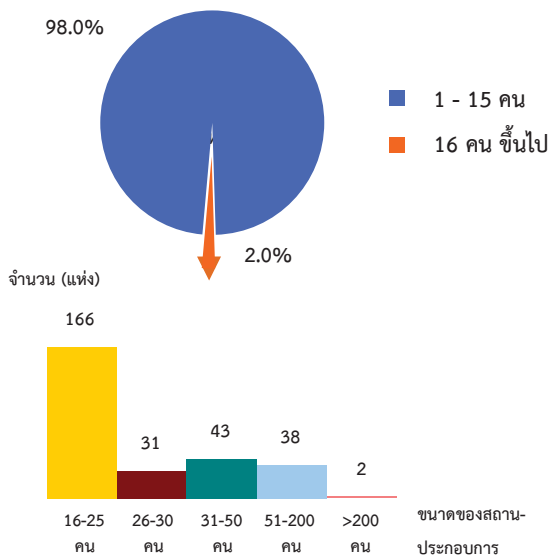

### 1. จำนวนสถานประกอบการ

จากการเก็บรวบรวมข้อมูลพื้นฐาน (นับจุด) ของสถานประกอบการ พบว่า มีสถานประกอบการในจังหวัดหนองคาย จำนวน 13,686 แห่ง โดยเป็นสถานประกอบการที่ดำเนินกิจกรรมเกี่ยวกับการขายปลีก ร้อยละ 36.1 รองลงมาเป็นสถานประกอบการที่ดำเนินกิจกรรมการผลิต ร้อยละ 24.9 กิจกรรมที่พักแรมและบริการอาหารและเครื่องดื่ม ร้อยละ 12.5 กิจกรรมบริการอื่นๆ ร้อยละ 8.0 กิจกรรมการขายส่งและขายปลีก การซ่อมแซมยานยนต์และจักรยายนต์ ร้อยละ 7.6 ดำเนินกิจกรรมอสังหาริมทรัพย์ ร้อยละ 2.2 การขนส่งทางบก สถานที่เก็บสินค้า ร้อยละ 2.1 และการขายส่ง ร้อยละ 2.0 สำหรับกิจกรรมทางเศรษฐกิจอื่น ๆ นอกเหนือจากที่กล่าวข้างต้น แต่ละประเภทมีสัดส่วนต่ำกว่าร้อยละ 2.0 (แผนภูมิ ก)

### 2. ขนาดของสถานประกอบการ

ขนาดของสถานประกอบการ เมื่อวัดด้วยจำนวนคนทำงาน พบว่าส่วนใหญ่ร้อยละ 98.0 หรือจำนวน 13,406 แห่ง เป็นสถานประกอบการที่มีคนทำงาน 1-15 คน ส่วนสถานประกอบการที่มีคนทำงานตั้งแต่ 16 คนขึ้นไป มีเพียงร้อยละ 2.0 หรือจำนวน 280 แห่ง ซึ่งในจำนวนนี้สามารถแบ่งเป็นสถานประกอบการที่มีคนทำงาน 16-25 คน มีจำนวน 166 แห่ง สถานประกอบการที่มีคนทำงาน 26-30 คน และ 31-50 คน มีจำนวน 31 แห่ง และ 43 แห่ง ตามลำดับ สถานประกอบการที่มีคนทำงาน 51-200 คน มีจำนวน 38 แห่ง ส่วนสถานประกอบการที่มีคนทำงานมากกว่า 200 คน มีจำนวน 2 แห่ง (แผนภูมิ ข)

แผนภูมิ ค จำนวนสถานประกอบการ จำแนกตามระยะเวลาการดำเนินงาน

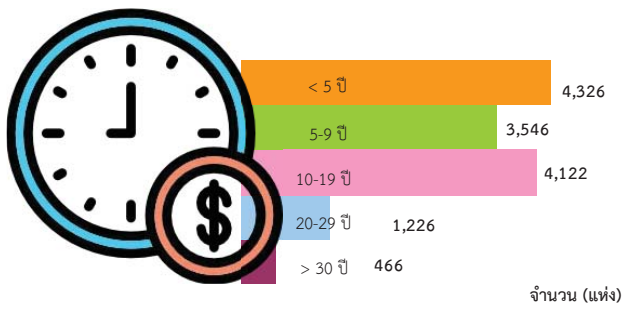

แผนภูมิ ง ร้อยละของสถานประกอบการ จำแนกตามรูปแบบการจัดตั้งตามกฎหมาย

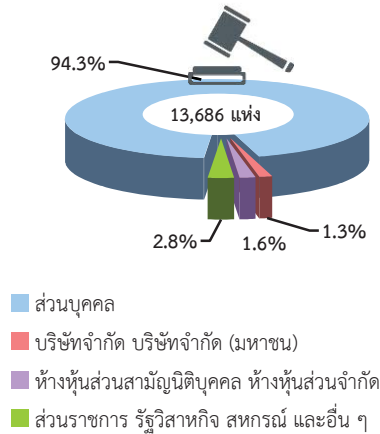

แผนภูมิ จ ร้อยละของสถานประกอบการ จำแนกตามรูปแบบการจัดตั้งทางเศรษฐกิจ

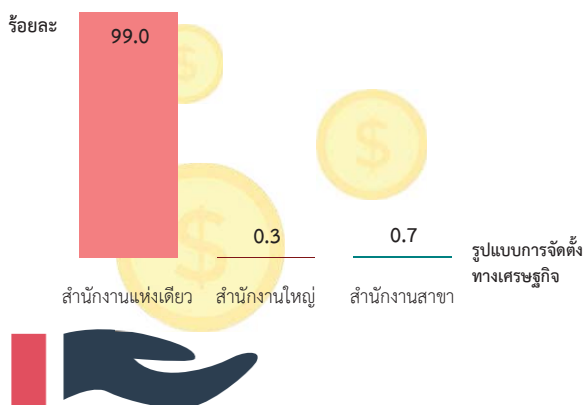

### 3. ระยะเวลาการดำเนินงาน

สถานประกอบการในจังหวัดหนองคายมีระยะเวลาดำเนินงานน้อยกว่า 5 ปี มีจำนวนมากที่สุด จำนวน 4,326 แห่ง หรือร้อยละ 31.6 รองลงมา เป็นสถานประกอบการที่ดำเนินงานระหว่าง 10-19 ปี มีจำนวน 4,122 แห่ง และดำเนินงานระหว่าง 5-9 ปี มีจำนวน 3,546 แห่ง สำหรับสถานประกอบการที่ดำเนินงาน 20-29 ปี และมากกว่า 30 ปี มีจำนวน 1,226 แห่ง และ 466 แห่ง ตามลำดับ (แผนภูมิ ค)

### 4. รูปแบบการจัดตั้งตามกฎหมาย

สถานประกอบการส่วนใหญ่ร้อยละ 94.3 เป็นสถานประกอบการที่จัดตั้งขึ้นในรูปแบบส่วนบุคคล สำหรับรูปแบบของส่วนราชการ รัฐวิสาหกิจ สหกรณ์ อื่นๆ (เช่น การรวมกลุ่ม) มีร้อยละ 2.8 สถานประกอบการที่มีรูปแบบการจัดตั้งเป็นห้างหุ้นส่วนจำกัด ห้างหุ้นส่วนสามัญนิติบุคคล มีร้อยละ 1.6 และรูปแบบการจัดตั้งเป็นบริษัทจำกัด บริษัทจำกัด (มหาชน) มีร้อยละ 1.3 (แผนภูมิ ง)

### 5. รูปแบบการจัดตั้งทางเศรษฐกิจ

สำหรับรูปแบบการจัดตั้งทางเศรษฐกิจของสถานประกอบการในจังหวัดหนองคาย พบว่า ส่วนใหญ่ถึง 13,550 แห่ง หรือร้อยละ 99.0 เป็นสำนักงานแห่งเดียว (ไม่มีสำนักงานใหญ่หรือสาขา) นอกจากนั้น เป็นสำนักงานสาขา 101 แห่ง หรือร้อยละ 0.7 และที่เหลือ 35 แห่ง หรือร้อยละ 0.3 เป็นสำนักงานใหญ่ (แผนภูมิ จ)



แผนภูมิ ฉ ร้อยละของสถานประกอบการ ซึ่งเป็นบริษัท จำกัด/บริษัท จำกัด (มหาชน) จำแนกตามการมีต่างประเทศร่วมลงทุนหรือถือหุ้น

การร่วมลงทุนจากต่างประเทศ

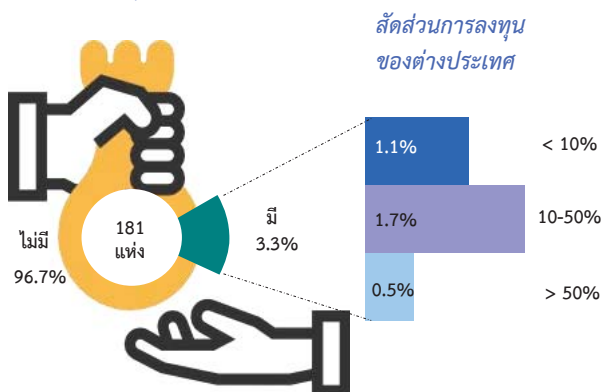

## 6. การมีต่างประเทศร่วมลงทุนหรือถือหุ้น

สถานประกอบการที่มีรูปแบบการจัดตั้งตามกฎหมายเป็นบริษัท จำกัด หรือบริษัท จำกัด (มหาชน) ซึ่งมีจำนวน 181 แห่ง นั้น พบว่า ส่วนใหญ่ร้อยละ 96.7 ไม่มีการร่วมลงทุนจากต่างประเทศ ส่วนสถานประกอบการที่มีต่างประเทศร่วมลงทุนหรือถือหุ้นในกิจการมีอยู่เพียงร้อยละ 3.3 โดยในจำนวนนี้ พบว่าเป็นสถานประกอบการที่มีต่างประเทศร่วมลงทุนโดยถือหุ้น 10-50% ร้อยละ 1.7 ถือหุ้นน้อยกว่า 10% ร้อยละ 1.1 และที่เหลือประมาณร้อยละ 0.5 เป็นสถานประกอบการที่มีต่างประเทศร่วมลงทุนโดยถือหุ้นมากกว่า 50% (แผนภูมิ ฉ)

แผนภูมิ ช จำนวนคนทำงานและลูกจ้างของสถานประกอบการ จำแนกตามกิจกรรมทางเศรษฐกิจ

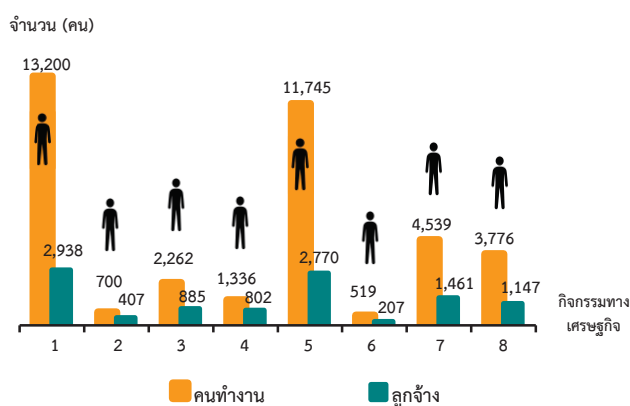

1. การผลิต
2. การก่อสร้าง
3. การขาย-ซ่อมแซมยานยนต์ และรถจักรยานยนต์
4. การขายส่ง
5. การขายปลีก
6. การขนส่งทางบก สถานที่เก็บสินค้า
7. ที่พักแรม บริการอาหารและเครื่องดื่ม
8. อื่นๆ ได้แก่ การจัดการและการบำบัดน้ำเสีย ของเสียและสิ่งปฏิกูล ข้อมูลข่าวสารและการสื่อสาร กิจกรรมอสังหาริมทรัพย์ กิจกรรมทางวิชาชีพ วิทยาศาสตร์ และเทคนิค กิจกรรมการบริหาร และการบริการสนับสนุน ศิลปะ ความบันเทิง และนันทนาการ กิจกรรมบริการด้านอื่น ๆ กิจกรรมด้านโรงพยาบาลเอกชน

คนทำงาน หมายถึง เจ้าของกิจการหรือหุ้นส่วนที่ทำงานโดยไม่ได้รับค่าจ้างเงินเดือน และลูกจ้าง

## 7. จำนวนคนทำงาน และลูกจ้าง

สำหรับคนทำงานซึ่งหมายถึงเจ้าของกิจการหรือหุ้นส่วนที่ทำงานโดยไม่ได้รับค่าจ้างเงินเดือน และลูกจ้างที่ทำงานในสถานประกอบการ พบว่า มีจำนวนทั้งสิ้น 38,077 คน ซึ่งทำงานอยู่ในสถานประกอบการด้านการผลิตมากที่สุดจำนวน 13,200 คน (ร้อยละ 34.7) รองลงมา คือ ทำงานในสถานประกอบการขายปลีก จำนวน 11,745 คน (ร้อยละ 30.8) ทำงานในสถานประกอบการเกี่ยวกับที่พักแรม บริการอาหารและเครื่องดื่ม จำนวน 4,539 คน (ร้อยละ 11.9) และทำงานในสถานประกอบการการขาย-ซ่อมแซมยานยนต์ และจักรยานยนต์ จำนวน 2,262 คน (ร้อยละ 5.9) ตามลำดับ

หากพิจารณาลูกจ้างหรือการจ้างงาน พบว่ามีลูกจ้างทำงานในสถานประกอบการการผลิตมากที่สุดจำนวน 2,938 คน (ร้อยละ 27.7) รองลงมา ทำงานในสถานประกอบการขายปลีก จำนวน 2,770 คน (ร้อยละ 26.1) ทำงานในสถานประกอบการเกี่ยวกับที่พักแรม บริการอาหารและเครื่องดื่มจำนวน 1,461 คน (ร้อยละ 13.8) และทำงานในสถานประกอบการขาย-ซ่อมแซมยานยนต์ และจักรยานยนต์ จำนวน 885 คน (ร้อยละ 8.3) ตามลำดับ (แผนภูมิ ช)

**แผนภูมิ ซ จำนวนคนทำงานและลูกจ้าง ของสถานประกอบการ  
จำแนกตามขนาดของสถานประกอบการ  
(จำนวนคนทำงาน)**

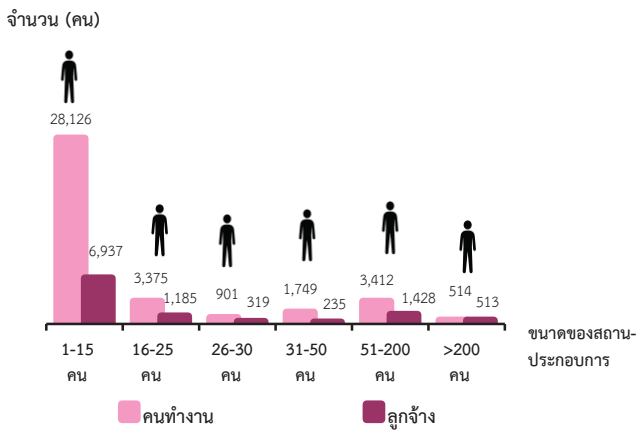

คนทำงาน หมายถึง เจ้าของกิจการหรือหุ้นส่วนที่ทำงานโดยไม่ได้รับค่าจ้าง  
เงินเดือน และลูกจ้าง

เมื่อพิจารณาตามขนาดของสถานประกอบการพบว่า คนทำงานทั้งสิ้น 38,077 คน ทำงานในสถานประกอบการขนาดเล็กที่มีคนทำงาน 1-15 คน มากที่สุด จำนวน 28,126 คน (ร้อยละ 73.9) รองลงมา ทำงานในสถานประกอบการขนาด 51-200 คน จำนวน 3,412 คน (ร้อยละ 9.0) ทำงานในสถานประกอบการขนาด 16-25 คน จำนวน 3,375 คน (ร้อยละ 8.9) ส่วนที่เหลือกระจายตามสถานประกอบการขนาดต่าง ๆ

สำหรับลูกจ้าง 10,617 คน พบว่า ทำงานในสถานประกอบการขนาดเล็กที่มีคนทำงาน 1-15 คน มากที่สุดเช่นเดียวกัน จำนวน 6,937 คน (ร้อยละ 65.3) รองลงมา ทำงานในสถานประกอบการขนาด 51-200 คน จำนวน 1,428 คน (ร้อยละ 13.5) และทำงานในสถานประกอบการขนาด 16-25 คน จำนวน 1,185 คน (ร้อยละ 11.2) ส่วนที่เหลือกระจายตามสถานประกอบการขนาดต่าง ๆ (แผนภูมิ ซ)

**แผนภูมิ ฅ ร้อยละของสถานประกอบการ ที่มีการใช้คอมพิวเตอร์/  
อินเทอร์เน็ต ในการดำเนินกิจการ**

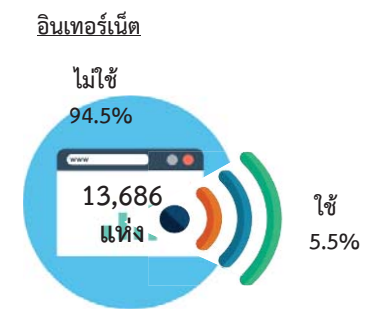
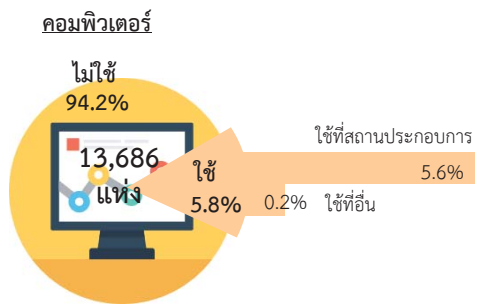

**8. การใช้คอมพิวเตอร์/อินเทอร์เน็ต ในการดำเนินกิจการ**

การใช้คอมพิวเตอร์ พบว่า สถานประกอบการส่วนใหญ่ร้อยละ 94.2 ไม่มีการใช้คอมพิวเตอร์ในการดำเนินกิจการ ส่วนสถานประกอบการที่มีการใช้คอมพิวเตอร์ในการดำเนินกิจการมีเพียงร้อยละ 5.8 โดยที่ใช้ที่สถานประกอบการตนเอง ร้อยละ 5.6 และใช้ที่อื่น ร้อยละ 0.2

การใช้อินเทอร์เน็ต พบว่า สถานประกอบการส่วนใหญ่ร้อยละ 94.5 ไม่มีการใช้อินเทอร์เน็ตในการดำเนินกิจการ และที่เหลือ ร้อยละ 5.5 มีการใช้อินเทอร์เน็ตในการดำเนินกิจการ (แผนภูมิ ฅ)

แผนภูมิ ๗ ร้อยละของสถานประกอบการที่มีการขายสินค้าทางอินเทอร์เน็ต จำแนกตามลักษณะการขายสินค้าผ่านทางอินเทอร์เน็ต

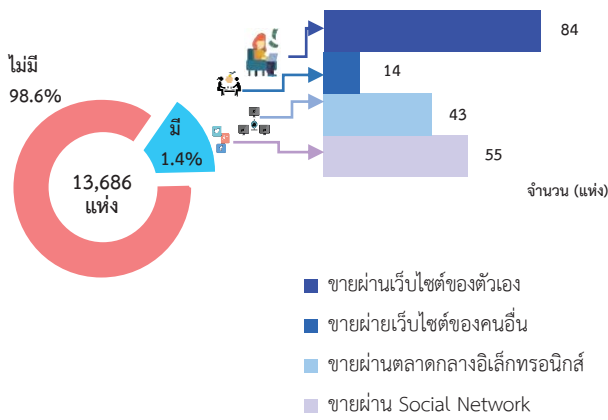

แผนภูมิ ๘ ร้อยละของสถานประกอบการที่พักรวม จำแนกตามลักษณะการให้บริการที่พักรวม

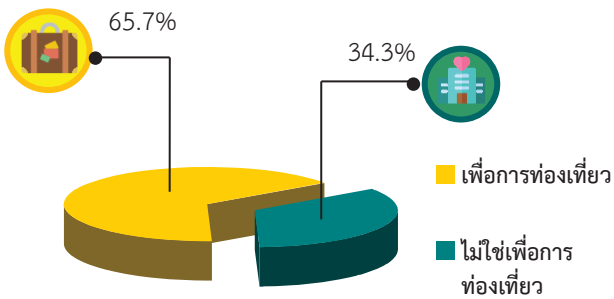

### 9. การใช้อินเทอร์เน็ตในการดำเนินกิจการและการขายสินค้าหรือบริการผ่านทางอินเทอร์เน็ต

สถานประกอบการส่วนใหญ่ ร้อยละ 98.6 ไม่มีการขายสินค้าหรือบริการผ่านทางอินเทอร์เน็ต มีเพียงร้อยละ 1.4 หรือจำนวน 196 แห่ง ที่มีการขายสินค้าหรือบริการผ่านทางอินเทอร์เน็ต โดยแบ่งตามลักษณะการขายหรือบริการ คือ ทางเว็บไซต์ของตนเอง จำนวน 84 แห่ง ทาง Social Network 55 แห่ง ทางตลาดกลางอิเล็กทรอนิกส์ e-Marketplace และทางเว็บไซต์ของคนอื่น 43 และ 14 แห่ง ตามลำดับ (แผนภูมิ ๗)

### 10. จำนวนสถานประกอบการที่พักรวม

หากพิจารณาสถานประกอบการประเภทที่พักรวมในจังหวัดหนองคาย ซึ่งมีจำนวนทั้งหมด 201 แห่ง พบว่า เป็นสถานประกอบการในลักษณะการให้บริการที่พักรวมเพื่อการท่องเที่ยว จำนวน 132 แห่ง หรือร้อยละ 65.7 และมีลักษณะที่ไม่ใช่เพื่อการท่องเที่ยว จำนวน 69 แห่ง หรือร้อยละ 34.3 (แผนภูมิ ๘)

# สารบัญ

	หน้า	
คำนำ	ค	
บทสรุปสำหรับผู้บริหาร	จ	
สารบัญตาราง	ฉ	
<b>บทที่ 1</b>	<b>บทนำ</b>	
1.1	ความเป็นมา	1
1.2	วัตถุประสงค์	1
1.3	ประโยชน์ที่คาดว่าจะได้รับ	1
<b>บทที่ 2</b>	<b>ระเบียบวิธีสถิติ</b>	
2.1	ประชากรเป้าหมาย	3
2.2	เวลาอ้างอิง	3
2.3	คํานิยาม	3
2.4	รายการข้อมูล	10
2.5	การเก็บรวบรวมข้อมูล	10
2.6	การประมวลผลข้อมูล	11
2.7	การนำเสนอผลข้อมูล	11
<b>บทที่ 3</b>	<b>ผลการสำมะโน</b>	
3.1	จำนวนสถานประกอบการ	13
3.2	กิจกรรมทางเศรษฐกิจ	14
3.3	ขนาดของสถานประกอบการ	14
3.4	รูปแบบการจัดตั้งตามกฎหมาย	14
3.5	รูปแบบการจัดตั้งทางเศรษฐกิจ	15
3.6	การมีต่างประเทศร่วมลงทุนหรือถือหุ้น	15
3.7	คนทำงานและลูกจ้าง	17
3.8	การเปรียบเทียบข้อมูลพื้นฐานของสถานประกอบการในระยะ 5 ปี ที่ผ่านมา	18
ภาคผนวก		21
ตารางสถิติ		21

## สารบัญตาราง

	หน้า
ตาราง 2.1 จำนวนและร้อยละของสถานประกอบการ จำแนกตามอำเภอ	13
ตาราง 2.2 จำนวนและร้อยละของสถานประกอบการ จำแนกตามกิจกรรมทางเศรษฐกิจ	14
ตาราง 2.3 จำนวนและร้อยละของสถานประกอบการ จำแนกตามลักษณะของสถานประกอบการ	15
ตาราง 2.4 จำนวนและร้อยละของสถานประกอบการ จำแนกตามกิจกรรมทางเศรษฐกิจ และขนาดของสถานประกอบการ (จำนวนคนทำงาน)	16
ตาราง 2.5 จำนวนและร้อยละของคนทำงานและลูกจ้าง จำแนกตามขนาดของสถานประกอบการและกิจกรรมทางเศรษฐกิจ	17
ตาราง 2.6 เปรียบเทียบจำนวนสถานประกอบการ ปี 2554 และปี 2559 จำแนกตามขนาดของสถานประกอบการและกิจกรรมทางเศรษฐกิจ	18
ตาราง 2.7 เปรียบเทียบจำนวนคนทำงาน ปี 2554 และปี 2559 จำแนกตามขนาดของสถานประกอบการและกิจกรรมทางเศรษฐกิจ	19

# บทที่ 1

## บทนำ

### 1.1 ความเป็นมา

สำนักงานสถิติแห่งชาติ ได้จัดทำสำมะโนอุตสาหกรรมทุก 10 ปี ตามข้อเสนอแนะขององค์การสหประชาชาติ เพื่อให้ประเทศมีข้อมูลพื้นฐานที่สำคัญทางด้านอุตสาหกรรมการผลิตมาอย่างต่อเนื่อง เนื่องจากความผันผวนของเศรษฐกิจโลกทำให้โครงสร้างการดำเนินธุรกิจและอุตสาหกรรมมีการเปลี่ยนแปลงรวดเร็วทำให้หน่วยงานหลักด้านเศรษฐกิจของประเทศ ได้แก่ สำนักงานเศรษฐกิจอุตสาหกรรม กระทรวงอุตสาหกรรม สำนักงานคณะกรรมการพัฒนาการเศรษฐกิจและสังคมแห่งชาติ ธนาคารแห่งประเทศไทย และกระทรวงพาณิชย์ มีความจำเป็นต้องใช้ข้อมูลที่ทันสมัยเพื่อใช้ในการวิเคราะห์และติดตามสถานการณ์ด้านเศรษฐกิจของประเทศและภูมิภาค จึงขอให้สำนักงานสถิติแห่งชาติ จัดทำสำมะโนอุตสาหกรรมจากทุก 10 ปี เป็นจัดทำทุก 5 ปี ประกอบกับประเทศต่างๆ ส่วนใหญ่ได้มีการจัดทำสำมะโนด้านเศรษฐกิจทุก 5 ปี ในปี 2555 สำนักงานสถิติแห่งชาติได้วางแผนปรับการจัดทำสำมะโนอุตสาหกรรม เป็นประจำทุก 5 ปี โดยบูรณาการดำเนินการไปพร้อมกับสำมะโนธุรกิจทางการค้าและธุรกิจทางการบริการ ภายใต้ชื่อ ”สำมะโนธุรกิจและอุตสาหกรรม” สำมะโนอุตสาหกรรมจัดทำมาแล้ว 4 ครั้ง ในปี 2507 ปี 2540 ปี 2550 และปี 2555 สำหรับในปี 2560 จะครบรอบ 5 ปี ในการจัดทำสำมะโนอุตสาหกรรมซึ่งนับเป็นครั้งที่ 5 ของประเทศไทย

สำหรับการจัดทำสำมะโนอุตสาหกรรม พ.ศ. 2560 ได้กำหนดแผนการดำเนินงานเป็น 2 ขั้นตอน คือ ขั้นการเก็บรวบรวมข้อมูลพื้นฐานหรือการนับจุดสถานประกอบการทุกประเภท ดำเนินการในปี 2559 และขั้นการเก็บรวบรวมข้อมูลรายละเอียดหรือการแจงนับสถานประกอบการในอุตสาหกรรมการผลิตซึ่งดำเนินการในปี 2560

### 1.2 วัตถุประสงค์

1.2.1 เพื่อเก็บรวบรวมข้อมูลพื้นฐานที่แสดงให้เห็นโครงสร้าง และการกระจายตัวของสถานประกอบการประเภทต่างๆ เช่น สถานประกอบการธุรกิจทางการค้า ธุรกิจทางการบริการ อุตสาหกรรมการผลิต การก่อสร้าง การขนส่งทางบก สถานที่เก็บสินค้า กิจกรรมด้านข้อมูลข่าวสารและการสื่อสาร และโรงพยาบาลเอกชน เป็นต้น

1.2.2 เพื่อเก็บรวบรวมรายละเอียดการดำเนินงานของสถานประกอบการเกี่ยวกับจำนวนและขนาดของสถานประกอบการ ประเภทอุตสาหกรรม จำนวนคนทำงาน ลูกจ้าง ค่าตอบแทนแรงงาน ค่าใช้จ่ายในการผลิตและดำเนินงาน มูลค่าขายผลผลิตและรายรับส่วนเปลี่ยนแปลงของวัตถุดิบ และสินค้าคงเหลือ มูลค่าสินทรัพย์ถาวรของสถานประกอบการ และข้อมูลอื่น ๆ ที่เกี่ยวข้องกับการผลิต

### 1.3 ประโยชน์ที่คาดว่าจะได้รับ

ข้อมูลที่ได้จะเป็นประโยชน์สำหรับผู้ใช้อข้อมูลทั้งในภาครัฐและเอกชน ดังนี้

#### ภาครัฐ :

1.3.1 ใช้ในการวางแผนและกำหนดนโยบาย พัฒนาเศรษฐกิจด้านอุตสาหกรรมการผลิตทั้งในระดับประเทศและระดับท้องถิ่น เพื่อเสริมสร้างศักยภาพของอุตสาหกรรมให้สามารถแข่งขันได้ในเวทีการค้าโลก

1.3.2 ใช้ในการจัดทำดัชนีชี้วัดภาวะเศรษฐกิจและภาวะการดำเนินกิจการ เช่น ผลิตภัณฑ์มวลรวม ตารางปัจจัยการผลิตและผลผลิตของประเทศ สัดส่วนแรงงานในภาคการผลิต การบริการ เป็นต้น

1.3.3 ใช้ในการจัดทำแผนวิเคราะห์สถานการณ์ในการส่งเสริมวิสาหกิจขนาดกลางและขนาดย่อมของประเทศ



1.3.4 ใช้ประกอบการพิจารณากำหนดนโยบาย ออกกฎหมายและมาตรการต่างๆ เพื่อส่งเสริมและกำหนดทิศทางการประกอบธุรกิจทางการค้า ธุรกิจทางการบริการ และอุตสาหกรรมการผลิต ให้เป็นไปตามแนวนโยบายที่กำหนดไว้

1.3.5 เป็นข้อมูลพื้นฐานในการวางแผนจัดทาโครงสร้างพื้นฐาน (Infrastructure) เพื่อสนับสนุนอุตสาหกรรมการผลิตของประเทศ

1.3.6 ใช้ในการพัฒนาระบบข้อมูลเพื่อการวางแผนเตือนภัยทางเศรษฐกิจและสังคม

1.3.7 ใช้ประโยชน์ในทางสถิติเพื่อจัดทำกรอบตัวอย่าง สำหรับการเก็บรวบรวมข้อมูลจากสถานประกอบการของหน่วยสถิติต่างๆ

#### ภาคเอกชน :

1.3.8 ผู้ประกอบการใช้ข้อมูลพื้นฐานและข้อมูลการดำเนินงานกิจการ เป็นเครื่องมือสำหรับการวิเคราะห์สถานการณ์ด้านเศรษฐกิจ รวมทั้งการวางแผนตัดสินใจเกี่ยวกับการลงทุนขยายกิจการ/สาขา บริหารและควบคุมการดำเนินงานในด้านต่างๆ ให้มีประสิทธิภาพยิ่งขึ้น

1.3.9 ใช้ข้อมูลเป็นมาตรฐานเพื่อเปรียบเทียบผลการดำเนินงานของตนเองกับกิจการอื่นๆ ในอุตสาหกรรมประเภทเดียวกัน หรือขนาดต่างๆ

1.3.10 สำหรับนักวิชาการ นักวิจัย และสถาบันการศึกษา นำไปศึกษาวิเคราะห์ต่อยอดสร้างนวัตกรรม เพื่อสนับสนุน ส่งเสริม และพัฒนาธุรกิจทางการค้า ธุรกิจทางการบริการ และอุตสาหกรรมการผลิตที่อยู่ในความสนใจ และเรื่องต่างๆ ที่เกี่ยวข้อง

## บทที่ 2 ระเบียบวิธีสถิติ

### 2.1 ประชากรเป้าหมาย

การสำมะโนอุตสาหกรรม พ.ศ. 2560  
ชั้นการเก็บรวบรวมข้อมูลพื้นฐานของสถาน-  
ประกอบการ คุ่มรวมสถานประกอบการ  
ทั่วประเทศที่ประกอบกิจกรรมทางเศรษฐกิจ  
ตามการจัดประเภทมาตรฐานอุตสาหกรรม  
ประเทศไทย ปี 2552 (Thailand Standard  
Industrial Classification: TSIC-2009) ดังนี้

- ธุรกิจทางการค้าและธุรกิจทางการบริการ
- การผลิต
- การก่อสร้าง
- การขนส่งทางบก และสถานที่เก็บสินค้า
- กิจกรรมด้านข้อมูลข่าวสารและการสื่อสาร
- โรงพยาบาลเอกชน

**ไม่รวม :** แผงลอยในตลาด แผงลอยและ  
หาบเร่ และแผงลอยในศูนย์การค้า

### 2.2 เวลาอ้างอิง

ข้อมูลพื้นฐานเกี่ยวกับจำนวนและลักษณะ  
ต่าง ๆ ของสถานประกอบการที่เก็บรวบรวม เป็นข้อมูล  
ของสถานประกอบการที่ดำเนินกิจการในปี 2559

### 2.3 คำนิยาม

**2.3.1 สถานประกอบการ** หมายถึง  
สถานที่หรือบางส่วนของสถานที่ที่มีที่ตั้งที่  
แน่นอน และมีการดำเนินกิจกรรมทางเศรษฐกิจ  
ไม่ว่ากิจกรรมนั้นจะดำเนินงานโดยบุคคลที่เป็น  
เจ้าของหรือควบคุมกิจการโดยนิติบุคคลก็ตาม

**2.3.2 กิจกรรมทางเศรษฐกิจ** การจัดทำ  
สำมะโนอุตสาหกรรม พ.ศ. 2560 ได้จัดจำแนก  
สถานประกอบการ ตามการดำเนินกิจกรรมทาง  
เศรษฐกิจตามการจัดประเภทมาตรฐาน  
อุตสาหกรรมประเทศไทย ปี 2552 (Thailand  
Standard Industrial Classification: TSIC-  
2009) ดังนี้

#### 1) การผลิต (หมวดย่อย 10 - 33) ได้แก่

- การเปลี่ยนรูปวัตถุดิบให้เป็นผลิตภัณฑ์  
ชนิดใหม่ด้วยเครื่องจักรกลหรือเคมีภัณฑ์ โดยไม่  
คำนึงถึงว่างานนั้นทำด้วยเครื่องจักรหรือด้วยมือ  
หรือทำในโรงงาน โรงซ่อม หรือเคหะสถาน หรือ  
ผลิตภัณฑ์นั้นจะนำมาขายส่งหรือขายปลีกก็ตาม  
การประกอบชิ้นส่วนของผลิตภัณฑ์ที่ผลิตขึ้นนับว่า  
เป็นการผลิตด้วย รวมถึงการประกอบชิ้นส่วนของ  
ผลิตภัณฑ์จากส่วนประกอบไม่ว่าจะได้จากที่ผลิต  
ขึ้นเองหรือซื้อมา

- การนำของเสียกลับมาใช้ใหม่ เช่น  
การแปรรูปของเสีย (การนำวัสดุที่ใช้แล้วกลับมาใช้  
ใหม่) ซึ่งรวมถึงการเปลี่ยนแปลงทางกายภาพหรือ  
ทางเคมีแต่ไม่ถือว่าเป็นส่วนหนึ่งของการผลิต  
วัตถุประสงค์หลักของกิจกรรมเหล่านี้ คือการบำบัด  
หรือการแปรรูปของเสีย

#### 2) การจัดการและการบำบัดน้ำเสีย ของ เสียและสิ่งปฏิกูล (หมวดย่อย 37 - 39) ได้แก่

- การดำเนินการของระบบท่อระบาย  
ของเสียหรือการบำบัดสิ่งปฏิกูล โดยการเก็บกักการ  
บำบัด และการกำจัดน้ำเสียและสิ่งปฏิกูล

- การเก็บ การบำบัด การจำกัดและ  
การขนย้ายของเสียจากชุมชนหรืออุตสาหกรรม  
รวมถึงการดำเนินการเพื่อนำของเสียกลับมาใช้ใหม่  
(เช่น การคัดวัสดุที่สามารถนำกลับมาใช้ใหม่ได้จาก  
ขยะ)

- การบริการบำบัด เช่น การทำความสะอาด  
สะอาดอาคารและสถานที่ พื้นดิน น้ำบนพื้นผิวดิน  
หรือน้ำใต้ดินที่มีสิ่งปนเปื้อน

#### 3) การก่อสร้าง (หมวดย่อย 41 - 43) ได้แก่

- กิจกรรมการก่อสร้างทั่วไป และการ  
ก่อสร้างเฉพาะทางสำหรับอาคารและงานวิศวกรรมโยธา  
รวมถึงการก่อสร้างใหม่ การซ่อมแซม การต่อเติม  
และการตัดแปลง และการรื้อทำลายอาคาร การสร้าง

โดยประกอบขึ้นส่วนอาคารหรือสิ่งก่อสร้าง สำเร็จรูป ณ สถานที่ก่อสร้าง และการก่อสร้าง อาคารที่มีลักษณะชั่วคราว หรือสิ่งก่อสร้างด้าน วิศวกรรมโยธา อุตสาหกรรมการก่อสร้าง ประกอบด้วยสถานประกอบการที่ดำเนินกิจการ ดังต่อไปนี้

- การก่อสร้างอาคาร ทั้งที่เป็นที่อยู่อาศัยและไม่ใช่ที่อยู่อาศัย เช่น บ้านเดี่ยว บ้านอยู่อาศัยแบบหลายครอบครัว อาคารสูง การปรับปรุงอาคาร/สิ่งก่อสร้างเพื่ออยู่อาศัย การประกอบอาคารเพื่ออยู่อาศัยสำเร็จรูป ณ สถานที่ก่อสร้าง โรงงาน โรงพยาบาล โรงเรียน โรงแรม ร้านค้า อาคารสำนักงาน ห้างสรรพสินค้า โรงจอดรถ โกดังสินค้า โรงยิม ฯลฯ

- งานวิศวกรรมโยธา เช่น ทางหลวง ถนน สะพาน อุโมงค์ ทางรถไฟ สนามบิน ท่าเรือ และโครงการทางน้ำ ระบบชลประทาน ระบบระบายน้ำ สิ่งอำนวยความสะดวกทาง อุตสาหกรรม ท่อส่งและสายไฟฟ้า สนามกีฬา ซึ่งหมายรวมทั้งการก่อสร้างใหม่ การต่อเติม ดัดแปลง และซ่อมแซมด้วย

- งานก่อสร้างเฉพาะทาง เช่น ส่วนประกอบของอาคารและงานวิศวกรรมโยธา โดยไม่ได้รับผิดชอบโครงการทั้งหมด งานตอกเสาเข็ม งานฐานราก งานโครงสร้าง งานคอนกรีต งานก่ออิฐ งานก่อหิน งานนั่งร้าน งานมุงหลังคา ติดตั้งลิฟต์ บันไดเลื่อน การรื้อถอน การติดตั้งกระจก การฉาบปูน การทาสี ตกแต่งอาคาร การติดตั้งและปูพื้นด้วยวัสดุต่าง ๆ การขัดพื้น ฯลฯ

#### 4) การขาย - ซ่อมแซมยานยนต์และรถจักรยานยนต์ (หมวดย่อย 45) ได้แก่

การดำเนินกิจกรรมทั้งหมด (ยกเว้น การผลิตและการให้เช่า) ที่เกี่ยวข้องกับยานยนต์ และจักรยานยนต์ รวมถึงรถบรรทุก เช่น การขายส่ง และขายปลีกยานยนต์ รถจักรยานยนต์ทั้งใหม่ และที่ใช้แล้ว รวมทั้งการบำรุงรักษาและการซ่อมแซม การขายอะไหล่ และชิ้นส่วนอุปกรณ์

สำหรับยานยนต์และจักรยานยนต์การดำเนินกิจการ ที่เกี่ยวข้องกับตัวแทนขายส่งหรือขายปลีกยานยนต์ รวมถึง การล้าง การขัดเงายานยนต์ อยู่ซ่อมรถยนต์ ฯลฯ

#### 5) การขายส่ง (หมวดย่อย 46) ได้แก่

- การขายส่งที่ดำเนินงานด้วยตนเอง หรือทำโดยได้รับค่าตอบแทนหรือตามสัญญาจ้าง (การขายเพื่อค่าคอมมิชชั่น/ค่านายหน้า) ซึ่งเกี่ยวกับการขายส่งภายในประเทศและระหว่างประเทศ (นำเข้า/ส่งออก)

- การขายส่ง คือ การขายต่อ (การขายสินค้าที่ไม่มีการเปลี่ยนแปลงสภาพสินค้า) สินค้าใหม่และที่ใช้แล้วให้แก่ผู้ขายปลีกหรือการค้า แบบธุรกิจสู่ธุรกิจ เช่น ขายให้กับผู้ใช้ในงาน อุตสาหกรรม พาณิชยกรรม สถาบัน หรือผู้ใช้งาน ในวิชาชีพ หรือขายต่อให้กับผู้ขายส่งรายอื่นๆ หรือ บุคคล/บริษัทที่ทำหน้าที่ตัวแทนหรือนายหน้าซื้อขายสินค้า ประเภทของธุรกิจที่สำคัญ ได้แก่ พ่อค้าขายส่ง คือ ผู้ขายส่งที่ดำเนินกิจการซื้อและขาย สินค้าของตนเอง เช่น พ่อค้าขายส่ง ผู้แทนจำหน่าย สินค้าอุตสาหกรรม ผู้ส่งสินค้าออก ผู้นำเข้าสินค้า และการรวมกลุ่มสหกรณ์เพื่อซื้อสินค้า สาขาและสำนักงานขาย (ไม่ใช่ร้านค้าปลีก) ซึ่งมีหน่วยผลิตหรือเหมืองแร่ (ที่แยกตัวออกมาต่างหาก) เป็นผู้ควบคุมดูแล โดยมีวัตถุประสงค์เพื่อการจำหน่าย สินค้า และแทบจะไม่เคยส่งสินค้าเพื่อให้โรงงาน หรือแหล่งผลิตส่งสินค้าให้โดยตรง ทั้งนี้รวมถึง นายหน้าซื้อขายสินค้า การขายเพื่อนายหน้าและตัวแทนจำหน่าย และกลุ่มผู้ประกอบการ ผู้ซื้อและกลุ่มสหกรณ์ซึ่งดำเนินการเกี่ยวกับการจำหน่าย ผลิตภัณฑ์เกษตรออกสู่ตลาด ผู้ขายส่งมักทำการรวบรวมสินค้าในปริมาณมากมาคัดแยกขนาดและ คัดคุณภาพสินค้า นำสินค้ามาจัดแบ่งและทำการ บรรจุหีบห่อใหม่เพื่อจำหน่ายต่อ เช่น ร้านขายยาที่ ดำเนินกิจกรรมเก็บสินค้า แช่เย็น จัดส่ง และจัดวางสินค้า ทำการส่งเสริมการขายให้แก่ลูกค้าและ ออกแบบฉลาก

6) ขยายปลีก (หมวดย่อย 47) ไม่รวม หมู่ใหญ่ 478 แผงลอยและกิจกรรม 47999 เร่ขายสินค้า ได้แก่

- การนำสินค้าใหม่และสินค้าใช้แล้วมาขายต่อให้แก่ประชาชนทั่วไป (สินค้าที่นำมาขายไม่เปลี่ยนแปลงสภาพ) เพื่อการบริโภคหรือใช้ประโยชน์ส่วนบุคคลหรือครัวเรือน โดยขายสินค้าผ่านทางช่องทางการจำหน่ายต่างๆ เช่น ร้านค้า ห้างสรรพสินค้า สหกรณ์ผู้บริโภค ฯลฯ

7) การขนส่งทางบก และสถานที่เก็บสินค้า (หมวดย่อย 49 และ 52) ได้แก่

- หมวดย่อย 49 ในกิจกรรมรหัส 49201 49202 49203 49204 49209 49310 49329 49331 49332 49333 49334 และกิจกรรม 49339 ได้แก่การขนส่งผู้โดยสารทางบกอื่นๆ ที่มีตารางเวลา และที่ไม่มีตารางเวลารวมถึงการขนส่งสินค้าทางถนน

- หมวดย่อย 52 ในกิจกรรมรหัส 52101 52102 52109 และ 52291 ได้แก่ การดำเนินการเกี่ยวกับสิ่งอำนวยความสะดวกในการเก็บสินค้าทุกชนิดและสถานที่เก็บสินค้าทุกประเภท เช่น การดำเนินงานของไซโลเก็บธัญพืช สถานที่เก็บสินค้าแช่เย็น แท็งก์เก็บสินค้า สินค้าประเภทเฟอร์นิเจอร์ รถยนต์ ไม้ซุง ก๊าซและน้ำมัน สารเคมี สิ่งทอ อาหารและผลิตภัณฑ์ทางการเกษตร ฯลฯ ทั้งนี้รวมถึงการเก็บสินค้าในเขตการค้าระหว่างประเทศด้วย

8) ที่พักแรม (หมวดย่อย 55) ได้แก่

- การบริการที่พักแรมชั่วคราว/ระยะสั้นแก่นักเดินทางและนักท่องเที่ยว รวมถึงการบริการ ที่พักยาวสำหรับนักเรียน/นักศึกษา พนักงาน และบุคคลอื่นที่คล้ายกัน ซึ่งบางแห่งอาจแบ่งให้บริการเฉพาะที่พัก ขณะที่บางแห่งให้บริการทั้งที่พัก อาหาร และ/หรือสิ่งอำนวยความสะดวกเพื่อนันทนาการ เช่นโรงแรม โมเต็ล หอพัก ห้องพักภายในบ้าน เกสต์เฮาส์ ที่พักแรมเยาวชน ที่พักชั่วคราว เป็นต้น

9) บริการด้านอาหารและเครื่องดื่ม (หมวดย่อย 56) ไม่รวมกิจกรรม 56102 56103 56303 และ 56304 ได้แก่

- กิจกรรมการขายอาหารและเครื่องดื่มที่จัดเตรียมไว้พร้อมที่จะบริโภคได้ทันที ไม่ว่าจะป็นร้านอาหารทั่วไป ร้านอาหารแบบบริการตนเอง เช่น ภัตตาคาร คาเฟ่ สถานที่บริการขายอาหารกลางวันและร้านขายเครื่องดื่ม เป็นต้น

10) ข้อมูลข่าวสาร คอมพิวเตอร์ และการสื่อสาร (หมวดย่อย 58 – 63) ได้แก่

- กิจกรรมการจัดจำหน่ายหรือเผยแพร่หนังสือ โบรชัวร์ ใบปลิว พจนานุกรม สารานุกรม แผนที่โลก แผนที่และแผนภูมิ การจัดพิมพ์จำหน่ายหรือเผยแพร่หนังสือพิมพ์ วารสาร และนิตยสาร นามานุกรม รายชื่อและที่อยู่ทางไปรษณีย์ของผู้ที่ได้รับข้อมูลข่าวสารหรือโฆษณาเป็นประจำ รวมถึงการจัดทำซอฟต์แวร์สำเร็จรูป

- กิจกรรมการผลิตภาพยนตร์ทั้งที่ฉายและไม่ได้ฉายในโรงภาพยนตร์ ไม่ว่าจะบนที่กลงบนแผ่นฟิล์ม เทปวีดีทัศน์ หรือดีวีดี เพื่อที่จะนำไปฉายในโรงภาพยนตร์หรือเพื่อออกอากาศทางโทรทัศน์ กิจกรรมสนับสนุน เช่น การลำดับภาพยนตร์ การตัดต่อ ภาพยนตร์ การพากย์ภาพยนตร์ ฯลฯ การเผยแพร่/จำหน่ายภาพยนตร์ให้แก่อุตสาหกรรมอื่นๆ การฉายภาพยนตร์ รวมถึงการซื้อและขายสิทธิการเผยแพร่/จำหน่ายภาพยนตร์

- กิจกรรมการสร้างสรรคเนื้อหาและการได้มาของสิทธิ์ในการเผยแพร่และการแพร่ภาพกระจายเสียงทางวิทยุ โทรทัศน์ออกอากาศและการจัดผังรายการทางวิทยุและโทรทัศน์ ตามรายการบันเทิง รายการข่าว รายการสนทนาและที่คล้ายกัน การแพร่ภาพกระจายเสียงข้อมูลร่วมกันทั้งทางวิทยุหรือโทรทัศน์ผ่านทางเทคโนโลยีต่างๆ เช่น ทางอากาศ ทางดาวเทียม ทางเครือข่ายเคเบิล หรือทางอินเทอร์เน็ต รวมถึงการผลิตรายการ (ที่มีรูปแบบรายการที่ค่อนข้างจำกัด เช่น รายการข่าว รายการกีฬา รายการเพื่อการศึกษา หรือรายการ

สำหรับเยาวชน) เพื่อให้บุคคลที่สามนำรายการดังกล่าวไปแพร่ภาพกระจายเสียงให้แก่ลูกค้าเฉพาะกลุ่ม ซึ่งเป็นผู้บอกรับเป็นสมาชิกหรือเสียค่าธรรมเนียมเข้าชม

- กิจกรรมโทรคมนาคมและบริการที่เกี่ยวข้อง เช่น การส่งสัญญาณเสียงพูดข้อมูลข้อความ เสียง และภาพ ระบบการส่งสัญญาณอาจดำเนินการโดยใช้เทคโนโลยีอย่างใดอย่างหนึ่งหรือหลายอย่างประกอบกัน โดยไม่เกี่ยวข้องกับส่วนของการผลิตข้อมูล

- กิจกรรมการบริการความรู้ความชำนาญทางด้านเทคโนโลยีสารสนเทศ เช่น การเขียน การแก้ไข การทดสอบ การให้ความช่วยเหลือและแก้ไขปัญหาทางด้านซอฟต์แวร์ การวางแผนและการออกแบบระบบคอมพิวเตอร์ ซึ่งประกอบด้วยส่วนของฮาร์ดแวร์ ซอฟต์แวร์ และเทคโนโลยีการสื่อสารรวมเข้าด้วยกัน การจัดการและดำเนินการเกี่ยวกับระบบคอมพิวเตอร์ ณ สถานที่ของลูกค้า และ/หรือ สิ่งอำนวยความสะดวกในการประมวลผลข้อมูล และกิจกรรมด้านวิชาชีพและเทคนิคทางด้านคอมพิวเตอร์อื่นๆ

- กิจกรรมเว็บท่า กิจกรรมการประมวลผลข้อมูล การจัดการและการให้เข้าพื้นที่บนเครื่องแม่ข่าย (web hosting) รวมถึงกิจกรรมอื่นๆ ที่มีวัตถุประสงค์เพื่อการบริการข้อมูลเป็นหลัก

**11) กิจกรรมอสังหาริมทรัพย์ (หมวดย่อย 68) ได้แก่**

- การซื้อหรือการขายอสังหาริมทรัพย์ การให้เช่าอสังหาริมทรัพย์ การบริการอสังหาริมทรัพย์ อื่นๆ เช่น การประเมินราคาอสังหาริมทรัพย์ หรือทำหน้าที่เป็นผู้จัดการดูแลผลประโยชน์ของคู่สัญญา (escrow agent) ด้านอสังหาริมทรัพย์ อาจดำเนินการโดยมีอสังหาริมทรัพย์เป็นของตนเองหรือเช่าจากผู้อื่นก็ได้ และอาจดำเนินการโดยได้รับค่าตอบแทนหรือสัญญาจ้าง รวมถึงการพัฒนาโครงการก่อสร้างของตนเองเพื่อให้เข้าพื้นที่

**12) กิจกรรมทางวิชาชีพ วิทยาศาสตร์ และเทคนิค (หมวดย่อย 69 - 74) ได้แก่**

- การให้คำปรึกษาและการเป็นตัวแทน ในกิจกรรมด้านกฎหมาย คดีแพ่ง คดีอาญาหรือข้อพิพาทด้านแรงงาน รวมถึงการเตรียมเอกสารทางกฎหมาย การตรวจสอบบัญชี การเตรียมงบการเงินและการทำบัญชี

- การให้คำปรึกษาและให้ความช่วยเหลือแก่ธุรกิจและองค์กรอื่นๆ ทางด้านการบริหารจัดการ เช่น การวางแผนกลยุทธ์และองค์กร การวางแผนทางการเงินและการจัดทำงบประมาณ เป้าหมายและนโยบายทางการตลาด การกำหนดนโยบายภารกิจ แผนงานด้านทรัพยากรมนุษย์ การจัดทำตารางการผลิตและจัดทำแผนควบคุม รวมถึงการควบคุมดูแลและบริหารจัดการหน่วยอื่นๆ ของบริษัท

- การบริหารด้านสถาปัตยกรรม วิศวกรรม การจัดทำแบบแปลน การตรวจสอบอาคาร การสำรวจและการทำแผนที่ รวมถึงการบริการทดสอบทางกายภาพ ทางเคมี และการทดสอบเพื่อการวิเคราะห์ด้านอื่นๆ

- กิจกรรมการวิจัยพื้นฐาน เป็นการศึกษาในเชิงทฤษฎีหรือเชิงทดลอง การวิจัยประยุกต์ เป็นการศึกษาหาความรู้ใหม่ๆ และการทดลองเชิงพัฒนา เป็นการศึกษาอย่างมีระบบ ซึ่งเป็นการวิจัยและการพัฒนา การทดลองทางด้านวิทยาศาสตร์ธรรมชาติ วิศวกรรมสังคมศาสตร์ และมนุษยศาสตร์

- การสร้างสรรค์งานโฆษณาและการกำหนดรูปแบบงานโฆษณาในนิตยสาร หนังสือ วิทยุ โทรทัศน์ หรือสื่อโฆษณาอื่นๆ รวมถึงการออกแบบโครงสร้างและสถานที่จัดแสดงโฆษณา

- การให้บริการด้านวิชาชีพ วิทยาศาสตร์ และเทคนิค อื่นๆ เช่น การตกแต่งภายใน การออกแบบผลิตภัณฑ์ทางอุตสาหกรรม การถ่ายภาพ การแปลเอกสารและล่าม การบริการให้คำปรึกษาด้านสิ่งแวดล้อม ฯลฯ



### 13) กิจกรรมการบริหาร และการบริการ สนับสนุน (หมวดย่อย 77 - 82) ได้แก่

- กิจกรรมการให้เช่า มี 4 หมู่ใหญ่ คือ การให้เช่ายานยนต์ อุปกรณ์เพื่อการกีฬาและ นันทนาการ เครื่องอุปกรณ์การขนส่ง เครื่องจักร และเครื่องอุปกรณ์อื่นๆ ของใช้ส่วนบุคคลและ ของใช้ในครัวเรือน

- กิจกรรมการจ้างงาน ตัวแทนจัดหางาน คัดเลือกนักแสดงภาพยนตร์ โทรทัศน์ และการแสดงอื่น ๆ

- กิจกรรมของตัวแทนการท่องเที่ยว การบริการสำรอง และกิจกรรม มัคคุเทศก์ กิจกรรมการขายตั๋วเข้าชมภาพยนตร์ การแสดงละคร คอนเสิร์ตและการแข่งขันกีฬา

- การบริการระบบรักษาความปลอดภัย บริการยาม และการสืบสวน

- การบริการสนับสนุนทั่วไป เช่น การทำความสะอาดภายในและภายนอกอาคารทุก ประเภท เครื่องจักรอุตสาหกรรม รถไฟ รถโดยสาร เครื่องบิน ฯลฯ ตลอดจนงาน ให้บริการออกแบบภูมิทัศน์

- การบริการด้านบริหาร สนับสนุนการ ดำเนินงานของสำนักงานและกิจกรรมอื่นๆ ที่ สนับสนุนทางธุรกิจ เช่นการจัดประชุมและการ สัมมนา การแสดงสินค้า กิจกรรมของตัวแทน จัดเก็บเงิน การบริการข้อมูลเครดิต การบรรจุ หีบห่อ กิจกรรมศูนย์บริการลูกค้าทางโทรศัพท์ (call centre) การให้เช่า ตู้เก็บเอกสารส่วนตัว (mailbox)

### 14) ศิลปะ ความบันเทิง และนันทนาการ (หมวดย่อย 90 - 93) ได้แก่

- กิจกรรมการสร้างสรรคศิลปะ เช่น จิตรกร ช่างปั้น ช่างแกะสลัก ช่างทำพิมพ์ นักเขียน/นักหนังสือพิมพ์อิสระทุกสาขา การ แสดงละครเวที คอนเสิร์ต ฯลฯ

- กิจกรรมพิพิธภัณฑ์ สวนพฤกษชาติ และ สวนสัตว์ แหล่งโบราณสถาน การอนุรักษ์ทางประวัติศาสตร์ ฯลฯ

- การพนันและการเสี่ยงโชค เช่น การ ขายลอตเตอรี่/สลากกินแบ่งทุกประเภท

- กิจกรรมด้านการนันทนาการ ความ บันเทิง และกีฬา เช่น สนามฟุตบอล สนามเทนนิส สระว่ายน้ำ ฯลฯ

### 15) กิจกรรมบริการอื่นๆ (หมวดย่อย 95 - 96) ได้แก่

- การซ่อมและบำรุงรักษาคอมพิวเตอร์ อุปกรณ์ต่อพ่วง อุปกรณ์สื่อสารโทรคมนาคม และ ของใช้ส่วนบุคคลและของใช้ในครัวเรือน

- กิจกรรมบริการส่วนบุคคลอื่น ๆ เช่น การบริการซักรีด และซักแห้ง ผลิตภัณฑ์สิ่งทอและ ขนสัตว์ การแต่งผม และการเสริมสวยอื่นๆ การทำ ศพ และกิจกรรมที่เกี่ยวข้อง เป็นต้น

### 16) กิจกรรมด้านโรงพยาบาลเอกชน (กิจกรรม 86101 - 86102) ได้แก่

- กิจกรรมของโรงพยาบาลทั่วไปและ โรงพยาบาลเฉพาะโรค (อายุรกรรม ศัลยกรรม จิตเวช) สถานพักฟื้นสำหรับผู้ป่วยศูนย์ป้องกันโรค โรงพยาบาลโรคจิต ศูนย์ฟื้นฟู (ที่มีการรักษาทาง การแพทย์) สถานพยาบาล

- กิจกรรมที่ให้บริการสำหรับผู้ป่วยใน เป็นส่วนใหญ่ และทำการรักษาภายใต้คำแนะนำ ของแพทย์ ซึ่งประกอบด้วยบริการของ คณะแพทย์และผู้ช่วยแพทย์สิ่งอำนวยความสะดวก ในห้องปฏิบัติการและทางด้านเทคนิค รวมทั้งการ บริการทางด้านรังสีวิทยาและวิสัญญีวิทยา สิ่งอำนวยความสะดวกด้านอาหารและด้านอื่น ๆ ของโรงพยาบาล เช่น การบริหารด้านห้องฉุกเฉิน

### 2.3.3 รูปแบบการจัดตั้งตามกฎหมาย จำแนกออกเป็น 9 ประเภท ได้แก่

1) ส่วนบุคคล หมายถึง สถานประกอบการที่มีเจ้าของเป็นบุคคลธรรมดาคนเดียว หรือหลายคนรวมกัน และให้หมายรวมถึง ห้างหุ้นส่วนสามัญที่ไม่จดทะเบียนเป็นนิติบุคคลด้วย



2) **ห้างหุ้นส่วนจำกัด (หจก.)** **ห้างหุ้นส่วนสามัญนิติบุคคล (หสน.)** หมายถึง สถานประกอบการที่จัดตั้งขึ้นโดยคณะบุคคลตั้งแต่ 2 คนขึ้นไป รวมทุนกันเพื่อประกอบกิจการ และรับผิดชอบร่วมกันโดย จดทะเบียนถูกต้องตามกฎหมาย

### 3) **บริษัทจำกัด บริษัทจำกัด (มหาชน)**

- **บริษัทจำกัด : (บจก.)** หมายถึง สถานประกอบการที่จัดตั้งขึ้นโดยผู้ริเริ่มคณะหนึ่ง และได้จดทะเบียนถูกต้องตามกฎหมายโดยมีผู้ริเริ่มดำเนินการอย่างน้อย 3 คนขึ้นไป

- **บริษัทจำกัด (มหาชน) : (บมจ.)** หมายถึง สถานประกอบการที่จัดตั้งขึ้นโดยการจดทะเบียนจัดตั้งบริษัท การควบบริษัท หรือการแปรสภาพบริษัท และวัตถุประสงค์ที่จะขายหุ้นต่อประชาชน โดยมีผู้ริเริ่มดำเนินการตั้งแต่ 15 คนขึ้นไป

4) **ส่วนราชการ รัฐวิสาหกิจ** หมายถึง สถานประกอบการที่รัฐบาลเป็นเจ้าของ หรือมีทุนอยู่ด้วย ไม่น้อยกว่าร้อยละ 50 ของทุนทั้งหมด ในที่นี้ให้หมายรวมถึงสถานประกอบการที่ดำเนินการโดยรัฐบาลด้วย

5) **สหกรณ์** หมายถึง สถานประกอบการที่จัดตั้งขึ้นในรูปของสหกรณ์ โดยจดทะเบียนถูกต้องตามกฎหมายว่าด้วยสหกรณ์ โดยมีผู้ก่อตั้ง ไม่น้อยกว่า 10 คน

6) **กลุ่มแม่บ้าน** หมายถึง กลุ่มที่เกิดจากความต้องการของสมาชิกที่มารวมกลุ่มกันขึ้นมา เพื่อตอบสนองความต้องการของสมาชิกได้อย่างมีประสิทธิภาพ มีแนวคิดสร้างสรรค์กลุ่ม เพื่อยกระดับความเป็นอยู่ของสมาชิกให้ดียิ่งขึ้นทั้งคุณภาพชีวิต สิ่งแวดล้อม เศรษฐกิจและสังคม โดยใช้หลักการทำงานแบบมีส่วนร่วม คือร่วมคิดร่วมทำ ร่วมตัดสินใจและร่วมพัฒนาสมาชิก

7) **สมาคม** หมายถึง การก่อตั้งสมาคมเพื่อกระทำการใดๆ อันมีลักษณะต่อเนื่องร่วมกัน และมีใช่เป็นการหาผลกำไรหรือรายได้มาแบ่งปันกัน ต้องมีข้อบังคับและจดทะเบียนตามบทบัญญัติแห่งประมวลกฎหมายนี้ โดยมีผู้ริเริ่มก่อตั้ง 3 คน

8) **มูลนิธิ** หมายถึง ทรัพย์สินที่จัดสรรไว้โดยเฉพาะสำหรับวัตถุประสงค์เพื่อการกุศล สาธารณะ การศาสนา ศิลปะ วิทยาศาสตร์ วรรณคดี การศึกษา หรือเพื่อสาธารณประโยชน์อย่างอื่น โดยมีได้มุ่งหาประโยชน์มาแบ่งปันกัน และการจัดการทรัพย์สินของมูลนิธิ ต้องมิใช่เป็นการหาผลประโยชน์เพื่อบุคคลใด

9) **อื่นๆ** หมายถึง สถานประกอบการที่จัดตั้งในรูปแบบอื่นๆ นอกจากที่กล่าวข้างต้น เช่น สโมสร ชมรมต่างๆ นิติบุคคลอาคารชุด เป็นต้น

### 2.3.4 รูปแบบการจัดตั้งทางเศรษฐกิจ

จำแนกออกเป็น 4 ประเภท ได้แก่

1) **สำนักงานแห่งเดียว** หมายถึง สถานประกอบการที่ไม่มีหน่วยงานย่อยหรือสาขาอื่นใด และไม่เป็นหน่วยงานย่อยหรือสาขาของสถานประกอบการอื่น

2) **สำนักงานใหญ่** หมายถึง สถานประกอบการที่เป็นเจ้าของ และควบคุมกิจการของสถานประกอบการอื่นที่เป็นสำนักงานสาขาหรือหน่วยงานย่อย

3) **สำนักงานสาขา** หมายถึง สถานประกอบการที่เป็นสาขา หรือหน่วยงานย่อยของสถานประกอบการอื่นที่เป็นสำนักงานใหญ่

4) **อื่นๆ** หมายถึง สถานประกอบการที่จัดตั้งในรูปแบบอื่นๆ นอกจากที่กล่าวข้างต้น

### 2.3.5 คนทำงาน

หมายถึง คนที่ทำงานในสถานประกอบการ ทั้งที่ได้รับเงินเดือนและไม่ได้รับเงินเดือนที่สถานประกอบการมีอยู่ตามปกติ รวมทั้งผู้ที่ปกติทำงานอยู่ในสถานประกอบการแห่งนี้ แต่ในวันดังกล่าวไม่ได้มาทำงาน เนื่องจากเจ็บป่วย ลาหยุด พักผ่อน โดยได้รับค่าจ้าง/เงินเดือน คนทำงานประกอบด้วย

1) **คนทำงานโดยไม่ได้รับค่าจ้างเงินเดือน** ได้แก่ เจ้าของกิจการ หุ้นส่วน หรือสมาชิกในครอบครัวที่ทำงานให้กับสถานประกอบการผู้ที่มาฝึกงาน หรือผู้ปฏิบัติงานในสถานประกอบการซึ่งมีจำนวนชั่วโมงทำงานไม่ต่ำกว่าสัปดาห์ละ 20 ชั่วโมง โดยเจ้าของหรือผู้ประกอบการอาจให้เงินอาหาร เครื่องนุ่งห่ม หรือช่วยเหลือเกื้อกูลอย่างอื่นฯ แต่ไม่ต้องรับผิดชอบในเรื่องการจ่ายค่าแรงให้ตามกฎหมายและลูกจ้าง

2) **ลูกจ้าง** ได้แก่ ผู้ที่ปฏิบัติงานให้กับสถานประกอบการ โดยได้รับเงินเดือนหรือค่าจ้างเป็นประจำตั้งแต่ระดับบริหาร นักวิชาการ เสมียน พนักงานต่างๆ เช่น ผู้จัดการ ผู้อำนวยการ ผู้ปฏิบัติงาน ในห้องทดลอง พนักงานขาย และลูกจ้างที่ทำงานในกรรมวิธีการผลิต เป็นต้น ค่าจ้างที่ได้รับอาจเป็นรายปักษ์ รายสัปดาห์ รายวัน รายชั่วโมง หรือรายชิ้นก็ได้ นอกจากนี้ยังรวมถึงผู้ที่สถานประกอบการส่งไปประจำที่สถานประกอบการอื่นด้วย เช่น พนักงานรักษาความปลอดภัย คนทำความสะอาด พนักงานขายตามห้างสรรพสินค้า เป็นต้น ไม่รวมคนทำงาน ดังต่อไปนี้

- ผู้บริหารหรือผู้ถือหุ้นที่ได้รับเบี้ยประชุมเป็นครั้งคราว

- คนทำงานของสถานประกอบการอื่นที่มาปฏิบัติงานประจำที่สถานประกอบการแห่งนี้

- คนทำงานที่รับงานไปทำที่บ้านแล้วนำมาส่งโดยไม่ได้นำชิ้นวัสดุ อุปกรณ์ (แต่ถ้ามีการใช้เครื่องมือส่วนตัวเล็กน้อยได้ เช่น มีด เข็มด้าย)

- คนงานที่ทำงานเป็นระยะเวลานาน เช่น ลาไปรับราชการทหาร

- คนที่สถานประกอบการจ้างมาทำงานเฉพาะอย่างเป็นครั้งคราว เช่น กรรมกรที่จ้างมาขนของ พนักงานเดินตลาดหรือตัวแทนขายที่ไม่มีเงินเดือนประจำ

### 2.3.6 เครื่องคอมพิวเตอร์ คอมพิวเตอร์

หมายถึง คอมพิวเตอร์ที่สถานประกอบการมีไว้ใช้ในการดำเนินธุรกิจ และสามารถใช้งานได้ จำแนกเป็น

1) **คอมพิวเตอร์ส่วนบุคคล (Personal Computer: PC) ประกอบด้วย**

- **คอมพิวเตอร์เดสก์ท็อป (Desktop)** หมายถึง เครื่องคอมพิวเตอร์ที่ใช้ตามบ้านและสำนักงาน ซึ่งถูกออกแบบมาให้ตั้งบนโต๊ะมีการแยกชิ้นส่วนประกอบเป็น ซีพียู จอภาพ และแป้นพิมพ์ และรวมถึงคอมพิวเตอร์เดสก์ท็อปแบบออลอินวัน (All In One Desktop)

ซึ่งออกแบบมาสำหรับใช้งานแบบตั้งโต๊ะ แต่รวมเอาซีพียูผนวกเข้าไว้ร่วมกับจอภาพ

- **คอมพิวเตอร์โน้ตบุ๊ก/เน็ตบุ๊ก**

(Notebook/Net Book) หมายถึง เครื่องคอมพิวเตอร์พกพาสำหรับเคลื่อนย้ายไปใช้งานในที่ต่างๆ มีน้ำหนักประมาณ 1 - 3 กิโลกรัม สามารถใช้พลังงานทั้งจากแบตเตอรี่หรือพลังงานไฟฟ้าจากการเสียบปลั๊กไฟ โดยทั่วไป Net Book จะมีขนาดหน้าจอประมาณ 10 นิ้ว และมีประสิทธิภาพการประมวลผลที่ด้อยกว่า Note Book แต่ประหยัดพลังงานมากกว่า ซึ่งเหมาะสำหรับการใช้งานเชื่อมต่อไร้สาย อินเทอร์เน็ต แอปพลิเคชัน และโปรแกรมที่ใช้ประสิทธิภาพการประมวลผลต่ำ ขณะที่ Note Book จะมีหน้าจอประมาณ 13 - 17 นิ้ว และมีประสิทธิภาพการประมวลผลด้านวิดีโอและกราฟฟิก ที่สูงกว่า Net Book โดยขึ้นอยู่กับอุปกรณ์ที่ใช้

- **แท็บเล็ตพีซี (Tablet PC)**

หมายถึง คอมพิวเตอร์ชนิดพกพาที่ทำงานด้วยระบบสัมผัส (Touch Screen) มีขนาดหน้าจอระหว่าง 7 - 10 นิ้ว รองรับการเชื่อมต่อแบบไร้สายเหมาะสำหรับการใช้งานอินเทอร์เน็ต และแอปพลิเคชัน เป็นพื้นฐานเช่นเดียวกับ Net Book สำหรับประเภทของ Tablet PC นั้นมีทั้ง แบบที่มีแป้นพิมพ์ซึ่งสามารถหมุนและพับหน้าจอได้ (Convertible Tablet) และไม่มีแป้นพิมพ์แต่สั่งการด้วยแป้นพิมพ์ดิจิทัลที่อยู่บนหน้าจอ (Slate Tablet) โดยการใช้นิ้วมือสัมผัส หรือใช้ปากกา Stylus สั่งการทำงาน

- **เวิร์คสเตชัน (Workstation)**

หมายถึง คอมพิวเตอร์แบบตั้งโต๊ะที่มีความสามารถในการคำนวณด้านวิศวกรรม สถาปัตยกรรม หรืองานอื่นๆ ที่เน้นการแสดงผลด้านกราฟฟิกต่างๆ เช่น การนำมาช่วยออกแบบภาพกราฟฟิกในโรงงานอุตสาหกรรมเพื่อออกแบบชิ้นส่วนใหม่ๆ เป็นต้น ซึ่งจากการที่ต้องทำงานกราฟฟิกที่มีความละเอียดสูง ทำให้เวิร์คสเตชันใช้หน่วยประมวลผลที่มีประสิทธิภาพมากกว่ารวมทั้งมีหน่วยเก็บข้อมูลสำรองจำนวนมากด้วยมีผู้ใช้บางกลุ่มเรียกเครื่องระดับเวิร์คสเตชันนี้ว่าซูเปอร์ไมโคร (Super Micro)

เพราะออกแบบมาให้ใช้งานแบบตั้งโต๊ะแต่ชิปที่ใช้ทำงานนั้นแตกต่างกันมาก เนื่องจาก เวิร์คสเตชันส่วนมากใช้ชิปประเภท RISC (Reduced Instruction Set Computer) ซึ่งเป็นชิปที่ลดจำนวนคำสั่งที่สามารถใช้สั่งงานให้เหลือเฉพาะที่จำเป็นเพื่อให้สามารถทำงานได้ด้วยความเร็วสูง

- **เทอร์มินัล (Terminal)** เป็นเครื่องคอมพิวเตอร์ที่ไม่สามารถประมวลผลข้อมูลได้ด้วยตนเอง มีความสามารถในการทำงานช้า เพราะต้องรอการประมวลผลจากเครื่องแม่ข่ายเท่านั้น เครื่องเทอร์มินัลประกอบไปด้วยจอคอมพิวเตอร์ แป้นพิมพ์ และเมาส์ เพื่อใช้ในการแสดงข้อมูลและส่งข้อมูลไปยังเครื่องแม่ข่าย ทำให้ประหยัดค่าอุปกรณ์คอมพิวเตอร์ได้อย่างมาก เครื่องเทอร์มินัลเมื่อออกจากเครื่องข่ายจะไม่สามารถทำงานได้แต่การดูแลรักษาระบบเครือข่ายที่ใช้เครื่องเทอร์มินัลจะง่ายกว่าระบบเครือข่ายที่ใช้เครื่องเวิร์คสเตชัน

- **คอมพิวเตอร์เพื่อการบริการและประมวลผลจากส่วนกลาง** หมายถึงคอมพิวเตอร์ที่ติดตั้งไว้ส่วนกลาง เพื่อควบคุมการทำงานและให้บริการคอมพิวเตอร์เครื่องอื่นๆ ได้แก่ เซิร์ฟเวอร์ (Server) เมนเฟรม(Mainframe) มินิคอมพิวเตอร์ (Minicomputer) ซุปเปอร์คอมพิวเตอร์ (Supercomputer)

**การขายสินค้าหรือบริการทางอินเทอร์เน็ต (พาณิชย์อิเล็กทรอนิกส์หรือ e-Commerce)**

สถานประกอบการที่มีการขายสินค้าหรือบริการผ่านทางอินเทอร์เน็ต หรือหมายถึงการให้ลูกค้าสั่งซื้อ สั่งจอง สินค้าหรือบริการผ่านทางอินเทอร์เน็ต (ผ่านทางหน้าเว็บไซต์ Social Network Extranet EDI หรือทาง e-mail ก็ได้) ส่วนการชำระเงินหรือจัดส่งสินค้าจะทำผ่านทางช่องทางใดก็ได้

### 2.3.7 ลักษณะที่พิกแรม

1) **ที่พิกเพื่อการท่องเที่ยว** คือ สถานบริการที่พิกชั่วคราวสำหรับผู้เดินทางจากต่างถิ่นจากถิ่นที่อยู่อาศัยประจำในจังหวัดหนึ่งไปยังสถานที่ที่อยู่ในอีกจังหวัดหนึ่งชั่วคราว

โดยมีจุดประสงค์เพื่อท่องเที่ยว พักผ่อน เยี่ยมครอบครัว/ญาติมิตร ประชุม/สัมมนา เล่น/ดูกีฬา ประกอบพิธีทางศาสนา รวมทั้งเดินทางเพื่อไปรับการรักษาตัว หรือประกอบภาระกิจอื่นๆ ที่ไม่ใช่เพื่อการศึกษา การประกอบอาชีพหรือหารายได้ภายในสถานที่ที่บุคคลนั้นเดินทางไปเยี่ยมเยียน โดยมีบริการต่างๆ เพื่อความสะดวกของผู้ที่มาพัก และมีการคิดค่าบริการเป็นรายวัน

2) **ที่พิกไม่ใช่เพื่อการท่องเที่ยว** คือ สถานบริการที่พิกสำหรับบุคคลในท้องถิ่น (จังหวัด) หรือบุคคลที่เข้ามาเพื่อการศึกษา (เรียนหนังสือ) หรือทำงาน ประกอบอาชีพ/หารายได้ในจังหวัดนั้น

### 2.4 รายการข้อมูล

สำหรับแบบสอบถามที่ใช้ในการสัมภาษณ์ และบันทึกรายละเอียดข้อมูลของสถานประกอบการที่อยู่ในข่ายการสำมะโนนี้ ประกอบด้วย

- 1) ชื่อและสถานที่ตั้งของสถานประกอบการ
- 2) ประเภทกิจกรรมทางเศรษฐกิจของสถานประกอบการ
  - 3) รูปแบบการจัดตั้งตามกฎหมาย
  - 4) รูปแบบการจัดตั้งทางเศรษฐกิจ
  - 5) การจดทะเบียนพาณิชย์
  - 6) การร่วมลงทุนหรือถือหุ้นจากต่างประเทศ
  - 7) จำนวนคนทำงานและลูกจ้าง
  - 8) ระยะเวลาการดำเนินกิจการ
  - 9) สถานประกอบการที่พิกแรม
  - 10) จำนวนเตียงของโรงพยาบาล
  - 11) การมีการใช้เทคโนโลยีสารสนเทศและการสื่อสาร
  - 12) หมายเลขโทรศัพท์/โทรสาร/E-mail Address
  - 13) สถานที่ตั้งของสำนักงานใหญ่

### 2.5 การเก็บรวบรวมข้อมูล

2.5.1 **วิธีการเก็บรวบรวมข้อมูล** ใช้วิธีการส่งเจ้าหน้าที่ ซึ่งเป็นข้าราชการและลูกจ้างของสำนักงานสถิติแห่งชาติออกไปทำการสัมภาษณ์เจ้าของ ผู้ประกอบการหรือผู้แทนที่สถานประกอบการมอบหมายให้เป็นผู้ให้ข้อมูล

**2.5.2 คาบเวลาการปฏิบัติงาน** ขั้นการเก็บรวบรวมข้อมูลพื้นฐานหรือการนับจุด (lishing)

1) การเก็บรวบรวมข้อมูล

- กรุงเทพมหานคร ระหว่างเดือน พฤษภาคม - กันยายน 2559

- ในเขตเทศบาล ระหว่างเดือน พฤษภาคม - สิงหาคม 2559

- นอกเขตเทศบาล ระหว่างเดือน ตุลาคม - ธันวาคม 2559

2) การประมวลผลและนำเสนอผลข้อมูล ภายในมิถุนายน 2560

### 2.5.3 การอบรม

การอบรมการปฏิบัติงานโครงการสำมะโนอุตสาหกรรม พ.ศ. 2560 ขั้นการเก็บรวบรวมข้อมูลพื้นฐานหรือการนับจุด แยกเป็น 3 ระดับ ดังนี้

1) ระดับสถิติจังหวัด เจ้าหน้าที่โครงการ เป็นผู้อบรมชี้แจงเกี่ยวกับแผนงานแนวทางการบริหารโครงการและวิธีการปฏิบัติงาน

2) ระดับเจ้าหน้าที่ผู้อบรม เจ้าหน้าที่โครงการเป็นผู้อบรมชี้แจงเกี่ยวกับรายละเอียดของการปฏิบัติงานในขั้นตอนต่าง ๆ เช่น วิธีการเก็บรวบรวมข้อมูล การประมวลผลข้อมูล และการนำเสนอผลข้อมูล ให้กับเจ้าหน้าที่ผู้อบรม ซึ่งเป็นข้าราชการในส่วนกลางและส่วนภูมิภาค เพื่อทำหน้าที่อบรมเจ้าหน้าที่วิชาการและเจ้าหน้าที่ผู้ปฏิบัติงานเก็บรวบรวมข้อมูล

3) ระดับเจ้าหน้าที่วิชาการและเจ้าหน้าที่ผู้ปฏิบัติงานเก็บรวบรวมข้อมูล เจ้าหน้าที่ผู้อบรมจะเป็นผู้อบรมชี้แจงเกี่ยวกับ

รายละเอียดของการปฏิบัติงานในขั้นตอนต่างๆ ให้กับเจ้าหน้าที่วิชาการ และเจ้าหน้าที่ผู้ปฏิบัติงานเก็บรวบรวมข้อมูล ซึ่งเป็นข้าราชการ พนักงานราชการ หรือลูกจ้างชั่วคราว ทั้งส่วนกลางและส่วนภูมิภาค

### 2.6 การประมวลผลข้อมูล

การประมวลผลข้อมูลทุกขั้นตอน และการจัดทำรายงานผลระดับจังหวัด ดำเนินการที่สำนักงานสถิติจังหวัด โดยสำนักงานสถิติแห่งชาติในส่วนกลางให้การสนับสนุนทางด้านวิชาการ เช่น การจัดทำโปรแกรมสำหรับการบันทึกข้อมูลและการประมวลผลข้อมูล และการจัดทำต้นแบบตารางเสนอผลและรายงานผล เป็นต้น สำหรับข้อมูลพื้นฐานระดับภาคและทั่วราชอาณาจักร จะทำการประมวลผลข้อมูลและจัดทำรายงานที่สำนักงานสถิติแห่งชาติในส่วนกลาง

### 2.7 การนำเสนอผลข้อมูล

การจัดทำรายงานผลสำมะโนอุตสาหกรรม พ.ศ. 2560 ขั้นการเก็บรวบรวมข้อมูลพื้นฐานหรือการนับจุด จะจัดทำรายงานผล ดังนี้

1) รายงานผลเบื้องต้น ระดับภาค และทั่วราชอาณาจักร จำนวน 6 ฉบับ ประกอบด้วย รายงานผลเบื้องต้นของปริมาตร ภาคกลาง ภาคเหนือ ภาคตะวันออกเฉียงเหนือ ภาคใต้ และทั่วราชอาณาจักร

2) รายงานผลระดับจังหวัด รวม 77 ฉบับ

3) รายงานผลระดับภาค และทั่วราชอาณาจักร จำนวน 6 ฉบับ ประกอบด้วย รายงานผลของปริมาตร ภาคกลาง ภาคเหนือ ภาคตะวันออกเฉียงเหนือ ภาคใต้ และทั่วราชอาณาจักร

### บทที่ 3 ผลการสำมะโน

การนำเสนอผลสำมะโนในรายงานฉบับนี้เป็นผลจากขั้นการเก็บรวบรวมข้อมูลพื้นฐานหรือการนับจุด สถานประกอบการในปี 2559 ซึ่งจัดจำแนกประเภทสถานประกอบการตามการจัดประเภทมาตรฐานอุตสาหกรรมประเทศไทย ปี 2552 (Thailand Standard Industrial Classification : TSIC 2009) ได้แก่ ธุรกิจทางการค้า ธุรกิจทางการบริการ การผลิต การก่อสร้าง การขนส่งทางบกและสถานที่เก็บสินค้า กิจกรรมด้านข้อมูลข่าวสารและการสื่อสาร และกิจกรรมด้านโรงพยาบาลเอกชนที่ตั้งอยู่ใน จังหวัดหนองคาย โดยดำเนินการเก็บรวบรวมข้อมูลสถานประกอบการในพื้นที่เขตเทศบาล ระหว่างเดือนพฤษภาคม – สิงหาคม 2559 และพื้นที่นอกเขตเทศบาลระหว่างเดือนตุลาคม – ธันวาคม 2559

ผลการเก็บรวบรวมข้อมูลพื้นฐานของสถานประกอบการในจังหวัดหนองคาย พบว่า มีสถานประกอบการจำนวนทั้งสิ้น 14,363 แห่ง ในจำนวนนี้

แยกเป็นสถานประกอบการที่เก็บรวบรวมรายการข้อมูลพื้นฐานในแบบสอบถามได้ครบถ้วน จำนวน 13,686 แห่ง และสถานประกอบการที่เก็บรวบรวมรายการข้อมูลได้เพียงรายการ ชื่อ ที่ตั้ง และประเภทธุรกิจ/อุตสาหกรรม จำนวน 677 แห่ง สำหรับข้อมูลที่น่าเสนอผลในรายงานฉบับนี้จะเป็นข้อมูลของสถานประกอบการที่เก็บรวบรวมข้อมูลพื้นฐานได้ครบถ้วน จำนวน 13,686 แห่ง เท่านั้น สรุปได้ดังนี้

#### 3.1 จำนวนสถานประกอบการ

เมื่อพิจารณาจำนวนสถานประกอบการเป็นรายอำเภอในจังหวัดหนองคาย พบว่า อำเภอเมืองมีสถานประกอบการมากที่สุด 4,894 แห่ง (ร้อยละ 35.8) รองลงมา ได้แก่ อำเภอโพนพิสัย 2,651 แห่ง (ร้อยละ 19.4) อำเภอท่าบ่อ 2,356 แห่ง (ร้อยละ 17.2) สำหรับอำเภอที่มีสถานประกอบการน้อยที่สุดคือ อำเภอโพธิ์ตาก 320 แห่ง (ร้อยละ 2.3) (ตาราง 3.1)

ตาราง 3.1 จำนวนและร้อยละของสถานประกอบการจำแนกตามอำเภอ

อำเภอ	จำนวน	ร้อยละ
รวม	13,686	100.0
เมืองหนองคาย	4,894	35.8
ท่าบ่อ	2,356	17.2
โพนพิสัย	2,651	19.4
ศรีเชียงใหม่	679	5.0
สังคม	579	4.2
สระใคร	543	4.0
เผ่าไร่	909	6.6
รัตนวาปี	755	5.5
โพธิ์ตาก	320	2.3



### 3.2 กิจกรรมทางเศรษฐกิจ

เมื่อพิจารณาสถานประกอบการจำแนกตามกิจกรรมทางเศรษฐกิจพบว่า เป็นสถานประกอบการที่ดำเนินกิจกรรม การขายปลีก ร้อยละ 36.1 รองลงมา เป็นสถานประกอบการที่ดำเนินกิจกรรม การผลิต ร้อยละ 24.9 การบริการอาหารและเครื่องดื่ม ร้อยละ

11.0 กิจกรรมบริการอื่นๆ ร้อยละ 8.0 การขายส่งและ การขายปลีกการซ่อมแซมยานยนต์และจักรยานยนต์ ร้อยละ 7.6 สำหรับการประกอบการตามกิจกรรมทางเศรษฐกิจอื่นๆ นอกจากที่กล่าวข้างต้น แต่ละประเภทมีสัดส่วนต่ำกว่าร้อยละ 3.0 (ตาราง 3.2)

ตาราง 3.2 จำนวนและร้อยละของสถานประกอบการ จำแนกตามกิจกรรมทางเศรษฐกิจ

กิจกรรมทางเศรษฐกิจ	จำนวน	ร้อยละ
รวม	13,686	100.0
การผลิต	3,407	24.9
การจัดการและการบำบัดน้ำเสีย ของเสียและสิ่งปฏิกูล	9	0.1
การก่อสร้าง	172	1.2
การขายส่งและการขายปลีก การซ่อมแซมยานยนต์ และจักรยานยนต์	1,037	7.6
การขายส่ง	274	2.0
การขายปลีก	4,942	36.1
การขนส่งทางบก สถานที่เก็บสินค้า ที่พักแรม	288	2.1
บริการอาหารและเครื่องดื่ม	201	1.5
ข้อมูลข่าวสารและการสื่อสาร	1,504	11.0
กิจกรรมอสังหาริมทรัพย์	42	0.3
กิจกรรมทางวิชาชีพ วิทยาศาสตร์และเทคนิค	306	2.2
กิจกรรมการบริหาร และการบริการสนับสนุน	95	0.7
ศิลปะ ความบันเทิงและนันทนาการ	169	1.2
กิจกรรมบริการอื่น ๆ	146	1.1
กิจกรรมด้านโรงพยาบาลเอกชน	1,091	8.0
	3	-

หมายเหตุ : - ไม่มีข้อมูล หรือข้อมูลมีค่าเป็น 0 หรือมีข้อมูลจำนวนเล็กน้อย

### 3.3 ขนาดของสถานประกอบการ

เมื่อพิจารณาตามขนาดของสถานประกอบการพบว่าส่วนใหญ่ร้อยละ 98.0 หรือ 13,406 แห่ง เป็นสถานประกอบการขนาดเล็กหรือที่มีคนทำงาน 1-15 คน สถานประกอบการที่มีคนทำงาน 16-25 คน มีจำนวน 166 แห่ง (ร้อยละ 1.2) สถานประกอบการที่มีคนทำงาน 31-50 คน และ 51-200 คน มีจำนวนใกล้เคียงกัน คือ 43 แห่ง และ 38 แห่ง (ร้อยละ 0.3) ส่วนสถานประกอบการที่มีคนทำงาน 26-30 คน มีจำนวนน้อยที่สุด 31 แห่ง (ร้อยละ 0.2)

### 3.4 รูปแบบการจัดตั้งตามกฎหมาย

สถานประกอบการส่วนใหญ่ร้อยละ 94.3 เป็นสถานประกอบการที่จัดตั้งขึ้นในรูปแบบส่วนบุคคล สำหรับรูปแบบของส่วนราชการ รัฐวิสาหกิจ สหกรณ์ อื่นๆ (เช่น การรวมกลุ่ม) มีร้อยละ 2.8 สถานประกอบการที่มีรูปแบบการจัดตั้งเป็นห้างหุ้นส่วน จำกัด ห้างหุ้นส่วนสามัญนิติบุคคล มีร้อยละ 1.6 และรูปแบบการจัดตั้งเป็นบริษัทจำกัด บริษัทจำกัด (มหาชน) มีร้อยละ 1.3



### 3.5 รูปแบบการจัดตั้งทางเศรษฐกิจ

สำหรับรูปแบบการจัดตั้งทางเศรษฐกิจของสถานประกอบการ พบว่า ส่วนใหญ่ถึง 13,550 แห่ง หรือร้อยละ 99.0 เป็นสำนักงานแห่งเดียว (ไม่มีสำนักงานใหญ่หรือสาขา) นอกจากนั้นเป็นสำนักงานสาขา 101 แห่ง หรือร้อยละ 0.7 และที่เหลือ 35 แห่ง หรือร้อยละ 0.3 เป็นสำนักงานใหญ่

### 3.6 การมีต่างประเทศร่วมลงทุนหรือถือหุ้น

สถานประกอบการที่มีรูปแบบการจัดตั้งตามกฎหมายเป็นบริษัท จำกัด หรือบริษัท จำกัด(มหาชน)

ซึ่งมีจำนวน 181 แห่ง นั้น พบว่า ส่วนใหญ่ร้อยละ 96.7 ไม่มีการร่วมลงทุนจากต่างประเทศ ส่วนสถานประกอบการที่มีต่างประเทศร่วมลงทุนหรือถือหุ้นในกิจการมีอยู่เพียงร้อยละ 3.3 โดยในจำนวนนี้ พบว่าเป็นสถานประกอบการที่มีต่างประเทศร่วมลงทุนโดยถือหุ้น 10-50% ร้อยละ 1.7 ถือหุ้นน้อยกว่า 10% ร้อยละ 1.1 และที่เหลือประมาณร้อยละ 0.5 เป็นสถานประกอบการที่มีต่างประเทศร่วมลงทุนโดยถือหุ้นมากกว่า 50% (ตาราง 3.3)

ตาราง 3.3 จำนวนและร้อยละของสถานประกอบการ จำแนกตามลักษณะของสถานประกอบการ

ลักษณะของสถานประกอบการ	จำนวน	ร้อยละ
<b>ขนาดของสถานประกอบการ (จำนวนคนทำงาน)</b>	<b>13,686</b>	<b>100.0</b>
1 – 15 คน	13,406	98.0
16 – 25 คน	166	1.2
26 – 30 คน	31	0.2
31 – 50 คน	43	0.3
51 – 200 คน	38	0.3
มากกว่า 200 คน	2	-
<b>รูปแบบการจัดตั้งตามกฎหมาย</b>	<b>13,686</b>	<b>100.0</b>
ส่วนบุคคล	12,912	94.3
ห้างหุ้นส่วนจำกัด ห้างหุ้นส่วนสามัญนิติบุคคล	213	1.6
บริษัทจำกัด บริษัทจำกัด (มหาชน)	181	1.3
อื่นๆ	380	2.8
<b>รูปแบบการจัดตั้งทางเศรษฐกิจ</b>	<b>13,686</b>	<b>100.0</b>
สำนักงานแห่งเดียว	13,550	99.0
สำนักงานใหญ่	35	0.3
สำนักงานสาขา	101	0.7
<b>การมีต่างประเทศร่วมลงทุนหรือถือหุ้น<sup>1/</sup></b>	<b>181</b>	<b>100.0</b>
<b>ไม่มี</b>	<b>175</b>	<b>96.7</b>
<b>มี</b>	<b>6</b>	<b>3.3</b>
น้อยกว่า 10 %	2	1.1
10 – 50 %	3	1.7
มากกว่า 50%	1	0.5

หมายเหตุ : - ไม่มีข้อมูล หรือข้อมูลมีค่าเป็น 0 หรือมีข้อมูลจำนวนเล็กน้อย

<sup>1/</sup>จำนวนเฉพาะบริษัทจำกัด และบริษัทจำกัด (มหาชน)

เมื่อพิจารณากิจกรรมทางเศรษฐกิจ จำแนกตาม ขนาดของสถานประกอบการ พบว่า มากกว่าร้อยละ 90.0 สถานประกอบการเกือบทุกประเภท เป็นสถาน ประกอบการขนาดเล็กหรือที่มีคนทำงาน 1 - 15 คน ยกเว้นสถานประกอบการที่ดำเนินกิจกรรมเกี่ยวกับการจัดการและบำบัดน้ำเสีย ของเสียและสิ่งปฏิกูล และกิจกรรมด้านโรงพยาบาล (ตาราง 3.4)

ตาราง 3.4 จำนวนและร้อยละของสถานประกอบการ จำแนกตามกิจกรรมทางเศรษฐกิจและขนาดของสถานประกอบการ(จำนวนคนทำงาน)

กิจกรรมทางเศรษฐกิจ	รวม	ขนาดของสถานประกอบการ (จำนวนคนทำงาน)					
		1-15 คน	16-25 คน	26-30 คน	31-50 คน	51-200 คน	มากกว่า 200 คน
รวม	13,686	13,406	166	31	43	38	2
	(100.0)	(98.0)	(1.2)	(0.2)	(0.3)	(0.3)	(0.0)
การผลิต	3,407	3,224	110	22	28	21	2
	(100.0)	(94.6)	(3.2)	(0.7)	(0.8)	(0.6)	(0.1)
การจัดการและการบำบัดน้ำเสีย ของเสียและสิ่งปฏิกูล	9	4	4	-	1	-	-
	(100.0)	(44.4)	(44.4)	-	(11.2)	-	-
การก่อสร้าง	172	170	2	-	-	-	-
	(100.0)	(98.8)	(1.2)	-	-	-	-
การขายส่งและการขายปลีก การซ่อมแซมยานยนต์ และจักรยานยนต์	1,037	1,029	8	-	-	-	-
	(100.0)	(99.2)	(0.8)	-	-	-	-
การขายส่ง	274	266	5	-	2	1	-
	(100.0)	(97.1)	(1.8)	-	(0.7)	(0.4)	-
การขายปลีก	4,942	4,896	25	2	8	11	-
	(100.0)	(99.1)	(0.5)	-	(0.2)	(0.2)	-
การขนส่งทางบก สถานที่เก็บสินค้า	288	286	1	1	-	-	-
	(100.0)	(99.4)	(0.3)	(0.3)	-	-	-
ที่พักแรม	201	191	5	1	3	1	-
	(100.0)	(95.0)	(2.5)	(0.5)	(1.5)	(0.5)	-
บริการอาหารและเครื่องดื่ม	1,504	1,498	5	1	-	-	-
	(100.0)	(99.6)	(0.3)	(0.1)	-	-	-
ข้อมูลข่าวสารและการสื่อสาร	42	41	-	1	-	-	-
	(100.0)	(97.6)	-	(2.4)	-	-	-
กิจกรรมอสังหาริมทรัพย์	306	305	-	1	-	-	-
	(100.0)	(99.7)	-	(0.3)	-	-	-
กิจกรรมทางวิชาชีพ วิทยาศาสตร์และเทคโนโลยี	95	95	-	-	-	-	-
	(100.0)	(100.0)	-	-	-	-	-
กิจกรรมการบริหาร และการบริการสนับสนุน	169	166	-	1	1	1	-
	(100.0)	(98.2)	-	(0.6)	(0.6)	(0.6)	-
ศิลปะ ความบันเทิงและนันทนาการ	146	144	-	1	-	1	-
	(100.0)	(98.6)	-	(0.7)	-	(0.7)	-
กิจกรรมบริการอื่น ๆ	1091	1091	-	-	-	-	-
	(100.0)	(100.0)	-	-	-	-	-
กิจกรรมด้านโรงพยาบาลเอกชน	3	-	1	-	-	2	-
	(100.0)	-	(33.3)	-	-	(66.7)	-

หมายเหตุ : (1) ตัวเลขในวงเล็บ คือ อัตราร้อยละ

(2) - ไม่มีข้อมูล หรือข้อมูลมีค่าเป็น 0 หรือมีข้อมูลจำนวนเล็กน้อย

### 3.7 คนทำงานและลูกจ้าง

#### 3.7.1 จำนวนคนทำงาน

หากพิจารณาตามขนาดสถานประกอบการ พบว่า คนทำงาน 28,126 คน (ร้อยละ 73.9) ทำงานในสถานประกอบการขนาดเล็กที่มีคนทำงาน 1-15 คน ที่เหลือ 9,951 คน (ร้อยละ 26.1) ทำงานในสถานประกอบการขนาดอื่น ๆ ซึ่งส่วนใหญ่ทำงานในสถานประกอบการ การผลิต และการขายปลีก ร้อยละ 34.7 และ 30.9 ตามลำดับ

#### 3.7.2 จำนวนลูกจ้าง

สำหรับลูกจ้าง พบว่า 6,937 คน (ร้อยละ 65.3) ทำงานในสถานประกอบการที่มีคนทำงาน 1-15 คน รองลงมาอยู่ในสถานประกอบการขนาด 51-200 คน และ 16-25 คน ร้อยละ 13.5 และ 11.2 ตามลำดับ โดยลูกจ้างส่วนใหญ่ทำงานในสถานประกอบการ การผลิต และการขายปลีก ร้อยละ 27.7 และ 26.1 ตามลำดับ ที่เหลือกระจายอยู่ในสถานประกอบการประเภทอื่นๆ (ตาราง 3.5)

ตาราง 3.5 จำนวนและร้อยละของคนทำงานและลูกจ้าง จำแนกตามขนาดของสถานประกอบการและกิจกรรมทางเศรษฐกิจ

ขนาดของสถานประกอบการ/กิจกรรมทางเศรษฐกิจ	จำนวนสถานประกอบการ	คนทำงาน		ลูกจ้าง	
		จำนวน	ร้อยละ	จำนวน	ร้อยละ
รวม	13,686	38,077	100.0	10,617	100.0
ขนาดของสถานประกอบการ					
1 - 15 คน	13,406	28,126	73.9	6,647	62.6
16 - 25 คน	166	3,375	8.9	1,208	11.4
26 - 30 คน	31	901	2.4	298	2.8
31 - 50 คน	43	1,749	4.6	472	4.5
51 - 200 คน	38	3,412	8.9	1,479	13.9
มากกว่า 200 คน	2	514	1.3	513	4.8
กิจกรรมทางเศรษฐกิจ					
การผลิต	3,407	13,200	34.7	2,938	27.7
การจัดการและการบำบัดน้ำเสีย ของเสียและสิ่งปฏิกูล	9	152	0.4	1	-
การก่อสร้าง	172	700	1.8	407	3.8
การขายส่งและการขายปลีก การซ่อมแซมยานยนต์และจักรยานยนต์	1,037	2,262	5.9	885	8.3
การขายส่ง	274	1,336	3.5	802	7.6
การขายปลีก	4,942	11,745	30.9	2,770	26.1
การขนส่งทางบก สถานที่เก็บสินค้า	288	519	1.4	207	2.0
ที่พักแรม	201	1,030	2.7	501	4.7
บริการอาหารและเครื่องดื่ม	1,504	3,509	9.2	960	9.0
ข้อมูลข่าวสารและการสื่อสาร	42	125	0.3	65	0.6
กิจกรรมอสังหาริมทรัพย์	306	583	1.5	156	1.5
กิจกรรมทางวิชาชีพ วิทยาศาสตร์และเทคโนโลยี	95	241	0.6	99	0.9
กิจกรรมการบริหาร และการบริการสนับสนุน	169	592	1.6	265	2.5
ศิลปะ ความบันเทิงและนันทนาการ	146	371	1.0	150	1.4
กิจกรรมบริการอื่น ๆ	1,091	1,443	3.8	146	1.4
กิจกรรมด้านโรงพยาบาลเอกชน	3	269	0.7	265	2.5

หมายเหตุ : - ไม่มีข้อมูล หรือข้อมูลมีค่าเป็น 0 หรือมีข้อมูลจำนวนเล็กน้อย

### 3.8 การเปรียบเทียบข้อมูลพื้นฐานของสถาน- ประกอบการในระยะ 5 ปี ที่ผ่านมา

#### 3.8.1 จำนวนสถานประกอบการ

เมื่อเปรียบเทียบข้อมูลพื้นฐานจากการทำสำมะโนอุตสาหกรรม พ.ศ. 2560 และสำมะโนธุรกิจและอุตสาหกรรม พ.ศ. 2555 ซึ่งเป็นข้อมูลพื้นฐานปี 2559 เทียบกับปี 2554 พบว่า จำนวนสถานประกอบการในภาพรวมลดลง ร้อยละ 7.1 โดยสถานประกอบการที่มีคนทำงาน 1-15 คน ลดลง ร้อยละ 2.1 ในขณะที่สถานประกอบการขนาดอื่นๆ เพิ่มขึ้น ซึ่ง

สถานประกอบการที่มีคนทำงาน 16-25 คน มากที่สุด ร้อยละ 121.3 และเพิ่มขึ้นในสถานประกอบการที่มีคนทำงาน 26-30 คน ร้อยละ 29.2

หากพิจารณาตามกิจกรรมทางเศรษฐกิจ พบว่า ส่วนใหญ่ลดลงเกือบทุกกิจกรรม โดยลดลงมากที่สุด ในกิจกรรมเกี่ยวกับข้อมูลข่าวสารและการสื่อสาร และเพิ่มขึ้นในกิจกรรมเกี่ยวกับการจัดการและการบำบัดน้ำเสีย ของเสียและสิ่งปฏิกูล กิจกรรมอสังหาริมทรัพย์ การขนส่ง และกิจกรรมการก่อสร้างตามลำดับ (ตาราง 3.6)

ตาราง 3.6 เปรียบเทียบจำนวนสถานประกอบการ ปี 2554 และ ปี 2559 จำแนกตามขนาดของสถาน-  
ประกอบการและกิจกรรมทางเศรษฐกิจ

ขนาดของสถานประกอบการ/กิจกรรมทางเศรษฐกิจ	ปี 2554 <sup>1/</sup>	ปี 2559	ร้อยละการเปลี่ยนแปลง
รวม	14,736	13,686	- 7.1
ขนาดของสถานประกอบการ (จำนวนคนทำงาน)			
1 - 15 คน	14,591	13,406	- 8.1
16 - 25 คน	75	166	121.3
26 - 30 คน	24	31	29.2
31 - 50 คน	20	43	115.0
51 - 200 คน	25	38	52.0
มากกว่า 200 คน	1	2	100.0
กิจกรรมทางเศรษฐกิจ			
การผลิต	3,829	3,407	- 11.0
การจัดการและการบำบัดน้ำเสีย ของเสียและสิ่งปฏิกูล	1	9	800.0
การก่อสร้าง	163	172	5.5
การขนส่งและการขายปลีก การซ่อมแซมยานยนต์และจักรยานยนต์	1,102	1,037	- 5.9
การขายส่ง	252	274	8.7
การขายปลีก	4,999	4,942	-1.1
การขนส่งทางบก สถานที่เก็บสินค้า	401	288	- 28.2
ที่พักแรม บริการอาหารและเครื่องดื่ม	1,996	1,705	- 14.6
ข้อมูลข่าวสารและการสื่อสาร	88	42	- 52.3
กิจกรรมอสังหาริมทรัพย์	100	306	206.0
กิจกรรมทางวิชาชีพ วิทยาศาสตร์และเทคโนโลยี	125	95	- 24.0
กิจกรรมการบริหาร และการบริการสนับสนุน	263	169	- 35.7
ศิลปะ ความบันเทิงและนันทนาการ	153	146	- 4.6
กิจกรรมบริการอื่น ๆ	1,291	1,091	- 15.5
กิจกรรมด้านโรงพยาบาลเอกชน	3	3	-

หมายเหตุ : - ไม่มีข้อมูล หรือข้อมูลมีค่าเป็น 0 หรือมีข้อมูลจำนวนเล็กน้อย

<sup>1/</sup> สำมะโนธุรกิจและอุตสาหกรรม พ.ศ. 2555 ข้อมูลพื้นฐาน จังหวัดหนองคาย

### 3.8.2 การจ้างงาน

ด้านการเปลี่ยนแปลงของจำนวนคนทำงาน ในสถานประกอบการในระยะ 5 ปี ที่ผ่านมา เมื่อเปรียบเทียบข้อมูลพื้นฐานจากการทำสำมะโนอุตสาหกรรม พ.ศ. 2560 และสำมะโนธุรกิจและอุตสาหกรรม พ.ศ. 2555 ซึ่งเป็นข้อมูลพื้นฐาน ปี 2559 เทียบกับ ปี 2554 พบว่า จำนวนคนทำงานในภาพรวมเพิ่มขึ้นร้อยละ 10.2 โดยสถานประกอบการที่มีคนทำงาน 16 -25 คน เพิ่มขึ้นร้อยละ 121.0 และ 31-50 คน มีจำนวนคนทำงานเพิ่มขึ้นร้อยละ 111.5

หากพิจารณาตามกิจกรรมทางเศรษฐกิจ พบว่าสถานประกอบการที่ดำเนินกิจกรรมเกี่ยวกับ *การจัดการและการบำบัดน้ำเสีย ของเสียและสิ่งปฏิกูล* มีจำนวนคนทำงานเพิ่มขึ้นมากถึงร้อยละ 7,500.0 และ *สถานประกอบการด้านอสังหาริมทรัพย์* เพิ่มขึ้นร้อยละ 249.1 สำหรับสถานประกอบการที่มีคนทำงานลดลง คือ *สถานประกอบการเกี่ยวกับข้อมูลข่าวสารและการสื่อสาร* ลดลงร้อยละ 31.7 (ตาราง 3.7)

ตาราง 3.7 เปรียบเทียบจำนวนคนทำงาน ปี 2554 และ ปี 2559 จำแนกตามขนาดของสถานประกอบการ และกิจกรรมทางเศรษฐกิจ

ขนาดของสถานประกอบการ/กิจกรรมทางเศรษฐกิจ	ปี 2554 <sup>1/</sup>	ปี 2559	ร้อยละการเปลี่ยนแปลง
รวม	34,567	38,077	10.2
ขนาดของสถานประกอบการ (จำนวนคนทำงาน)			
1 - 15 คน	28,872	28,126	- 2.6
16 - 25 คน	1,527	3,375	121.0
26 - 30 คน	692	901	30.2
31 - 50 คน	827	1,749	111.5
51 - 200 คน	2,259	3,412	51.0
มากกว่า 200 คน	390	514	31.8
กิจกรรมทางเศรษฐกิจ			
การผลิต	10,559	13,200	25.0
การจัดการและการบำบัดน้ำเสีย ของเสียและสิ่งปฏิกูล	2	152	7,500.0
การก่อสร้าง	829	700	- 15.6
การขายส่งและการขายปลีก การซ่อมแซมยานยนต์ และจักรยานยนต์	2,434	2,262	- 7.1
การขายส่ง	1,091	1,336	22.5
การขายปลีก	10,479	11,745	12.1
การขนส่งทางบก สถานที่เก็บสินค้า	667	519	- 22.2
ที่พักแรม บริการอาหารและเครื่องดื่ม	5005	4539	- 9.3
ข้อมูลข่าวสารและการสื่อสาร	183	125	- 31.7
กิจกรรมอสังหาริมทรัพย์	167	583	249.1
กิจกรรมทางวิชาชีพ วิทยาศาสตร์และเทคโนโลยี	292	241	17.5
กิจกรรมการบริหาร และการบริการสนับสนุน	586	592	1.0
ศิลปะ ความบันเทิงและนันทนาการ	281	371	32.0
กิจกรรมบริการอื่น ๆ	1,764	1,443	18.2
กิจกรรมด้านโรงพยาบาลเอกชน	228	269	18.0

หมายเหตุ : - ไม่มีข้อมูล หรือข้อมูลมีค่าเป็น 0 หรือมีข้อมูลจำนวนเล็กน้อย

<sup>1/</sup> สำมะโนธุรกิจและอุตสาหกรรม พ.ศ. 2555 ข้อมูลพื้นฐาน จังหวัดหนองคาย

ภาคผนวก

ตารางสถิติ

---

APPENDIX

STATISTICAL TABLES



## สารบัญตารางสถิติ

			หน้า
ตาราง	1	จำนวนสถานประกอบการ จำแนกตามกิจกรรมทางเศรษฐกิจ อำเภอและตำบล	27
TABLE	1	NUMBER OF ESTABLISHMENTS BY ECONOMIC ACTIVITY, AMPHOE AND TAMBON	
ตาราง	2	จำนวนสถานประกอบการ จำแนกตามรูปแบบการจัดตั้งตามกฎหมาย อำเภอและตำบล	31
TABLE	2	NUMBER OF ESTABLISHMENTS BY FORM OF LEGAL ORGANIZATION, AMPHOE AND TAMBON	
ตาราง	3	จำนวนสถานประกอบการ จำแนกตามรูปแบบการจัดตั้งทางเศรษฐกิจ อำเภอและตำบล	35
TABLE	3	NUMBER OF ESTABLISHMENTS BY FORM OF ECONOMIC ORGANIZATION, AMPHOE AND TAMBON	
ตาราง	4	จำนวนสถานประกอบการ จำแนกตามสัดส่วนของการร่วมลงทุนหรือถือหุ้นของต่างประเทศ อำเภอและตำบล	39
TABLE	4	NUMBER OF ESTABLISHMENTS BY PROPORTION OF FOREIGN INVESTMENT OR SHARE HOLDING, AMPHOE AND TAMBON	
ตาราง	5	จำนวนสถานประกอบการ จำแนกตามขนาดของสถานประกอบการ (จำนวนคนทำงาน) อำเภอและตำบล	43
TABLE	5	NUMBER OF ESTABLISHMENTS BY SIZE OF ESTABLISHMENT (NUMBER OF PERSONS ENGAGED), AMPHOE AND TAMBON	
ตาราง	6	จำนวนคนทำงานในสถานประกอบการ จำแนกตามขนาดของสถานประกอบการ (จำนวนคนทำงาน) อำเภอและตำบล	47
TABLE	6	NUMBER OF PERSONS ENGAGED IN ESTABLISHMENTS BY SIZE OF ESTABLISHMENT (NUMBER OF PERSONS ENGAGED), AMPHOE AND TAMBON	
ตาราง	7	จำนวนสถานประกอบการ จำแนกตามขนาดของสถานประกอบการ (จำนวนลูกจ้าง) อำเภอและตำบล	51
TABLE	7	NUMBER OF ESTABLISHMENTS BY SIZE OF ESTABLISHMENT (NUMBER OF EMPLOYEES), AMPHOE AND TAMBON	
ตาราง	8	จำนวนลูกจ้างในสถานประกอบการ จำแนกตามขนาดของสถานประกอบการ (จำนวนคนทำงาน) อำเภอและตำบล	55
TABLE	8	NUMBER OF EMPLOYEES IN ESTABLISHMENTS BY SIZE OF ESTABLISHMENT (NUMBER OF PERSONS ENGAGED), AMPHOE AND TAMBON	

## สารบัญตารางสถิติ (ต่อ)

			หน้า
ตาราง	9	จำนวนของสถานประกอบการ จำแนกตามระยะเวลาการดำเนินงาน อำเภอและตำบล	59
TABLE	9	NUMBER OF ESTABLISHMENTS BY PERIOD OF OPERATION, AMPHOE AND TAMBON	
ตาราง	10	จำนวนสถานประกอบการที่พักแรม จำแนกลักษณะการให้บริการที่พักแรม จำนวน ห้องพัก อำเภอและตำบล	63
TABLE	10	NUMBER OF ACCOMMODATION ESTABLISHMENTS BY TYPE OF SERVICE ACCOMMODATION, AMPHOE AND TAMBON	
ตาราง	11	จำนวนสถานประกอบการ จำแนกตามการมีการใช้เทคโนโลยีสารสนเทศและการสื่อสาร อำเภอและตำบล	67
TABLE	11	NUMBER OF ACCOMMODATION ESTABLISHMENTS BY TYPE OF SERVICE ACCOMMODATION, AMPHOE AND TAMBON	
ตาราง	12	จำนวนสถานประกอบการ จำแนกตามรูปแบบการจัดตั้งตามกฎหมาย และกิจกรรมทางเศรษฐกิจ	71
TABLE	12	NUMBER OF ESTABLISHMENTS BY FORM OF LEGAL ORGANIZATION AND ECONOMIC ACTIVITY	
ตาราง	13	จำนวนสถานประกอบการ จำแนกตามรูปแบบการจัดตั้งทางเศรษฐกิจ และกิจกรรมทางเศรษฐกิจ	72
TABLE	13	NUMBER OF ESTABLISHMENTS BY FORM OF ECONOMIC ORGANIZATION AND ECONOMIC ACTIVITY	
ตาราง	14	จำนวนสถานประกอบการ จำแนกตามสัดส่วนของการร่วมลงทุนหรือถือหุ้น ของต่างประเทศ และกิจกรรมทางเศรษฐกิจ	73
TABLE	14	NUMBER OF ESTABLISHMENTS BY PROPORTION OF FOREIGN INVESTMENT OR SHARE HOLDING AND ECONOMIC ACTIVITY	
ตาราง	15	จำนวนสถานประกอบการ จำแนกตามขนาดของสถานประกอบการ (จำนวนคนทำงาน) และกิจกรรมทางเศรษฐกิจ	74
TABLE	15	NUMBER OF ESTABLISHMENTS BY SIZE OF ESTABLISHMENT (NUMBER OF PERSONS ENGAGED) AND ECONOMIC ACTIVITY	

## สารบัญตารางสถิติ (ต่อ)

			หน้า
ตาราง	16	จำนวนคนทำงานในสถานประกอบการ จำแนกตามขนาดของสถานประกอบการ (จำนวนคนทำงาน) และกิจกรรมทางเศรษฐกิจ	75
TABLE	16	NUMBER OF PERSONS ENGAGED IN ESTABLISHMENTS BY SIZE OF ESTABLISHMENT (NUMBER OF PERSONS ENGAGED) AND ECONOMIC ACTIVITY	
ตาราง	17	จำนวนสถานประกอบการ จำแนกตามขนาดของสถานประกอบการ (จำนวนลูกจ้าง) และกิจกรรมทางเศรษฐกิจ	76
TABLE	17	NUMBER OF ESTABLISHMENTS BY SIZE OF ESTABLISHMENT (NUMBER OF EMPLOYEES) AND ECONOMIC ACTIVITY	
ตาราง	18	จำนวนลูกจ้างในสถานประกอบการ จำแนกตามขนาดของสถานประกอบการ (จำนวนคนทำงาน) และกิจกรรมทางเศรษฐกิจ	77
TABLE	18	NUMBER OF EMPLOYEES IN ESTABLISHMENTS BY SIZE OF ESTABLISHMENT (NUMBER OF PERSONS ENGAGED) AND ECONOMIC ACTIVITY	
ตาราง	19	จำนวนของสถานประกอบการ จำแนกตามระยะเวลาการดำเนินกิจการ และกิจกรรมทางเศรษฐกิจ	78
TABLE	19	NUMBER OF ESTABLISHMENTS BY PERIOD OF OPERATION AND ECONOMIC ACTIVITY	
ตาราง	20	จำนวนสถานประกอบการ จำแนกตามการมีการใช้เทคโนโลยีสารสนเทศและการสื่อสาร และกิจกรรมทางเศรษฐกิจ	79
TABLE	20	NUMBER OF ESTABLISHMENTS BY THE USE OF INFORMATION AND COMMUNICATION TECHNOLOGY AND ECONOMIC ACTIVITY	

ตาราง 1 จำนวนสถานประกอบการ จำแนกตามกิจกรรมทางเศรษฐกิจ อำเภอและตำบล  
TABLE 1 NUMBER OF ESTABLISHMENTS BY ECONOMIC ACTIVITY, AMPHOE AND TAMBON

อำเภอ/ตำบล Number of establishments	กิจกรรมทางเศรษฐกิจ Economic Activity													Total				
	การผลิต Manu- facturing	การจัดการ และการบำบัด น้ำเสียของเสีย และสิ่งปฏิกูล Sewerage, waste management and remediation activities	การก่อสร้าง Construction	การขาย- ซ่อมแซม ยานยนต์และ จักรยานยนต์ Sale and retail trade; repair of motor vehicles and motorcycles	การขายส่ง Wholesale trade	การค้าปลีก Retail trade	การขนส่ง ทางบก สถานเก็บสินค้า Land transport and storage	ที่พักแรม Accom- modation	บริการ อาหารและ เครื่องดื่ม food and beverage service activities	ข้อมูลดาว- สารและ การสื่อสาร Information and communi- cation	กิจกรรม อสังหาริม- ทรัพย์ Real estate activities	กิจกรรม ทางวิชาชีพ วิทยาศาสตร์ และเทคโนโลยี Professional, scientific and technical activities	กิจกรรม การบริหาร และการบริการ สนับสนุน Administration and support service activities		ศิลปะ ความบันเทิง และนันทนาการ Arts, entertain- ment and recreation	กิจกรรม บริการอื่นๆ Other service activities	กิจกรรม ด้าน โรงพยาบาล เอกชน Hospital private activities	
<b>รวม</b>	<b>13,686</b>	<b>3,407</b>	<b>9</b>	<b>172</b>	<b>1,037</b>	<b>274</b>	<b>4,942</b>	<b>288</b>	<b>201</b>	<b>1,504</b>	<b>42</b>	<b>306</b>	<b>95</b>	<b>169</b>	<b>146</b>	<b>1,091</b>	<b>3</b>	<b>Total</b>
อำเภอเมืองหนองคาย	4,894	584	3	86	383	108	1,810	74	99	742	16	249	56	91	50	541	2	AmphoeMueang Nong Khai
ตำบลในเมือง	1,193	86	-	5	77	27	524	9	25	199	3	37	29	21	8	141	2	TambonNai Mueang
ตำบลมีชัย	361	16	-	6	33	11	91	8	16	70	1	25	7	25	2	50	-	TambonMi Chai
ตำบลโพธิ์ชัย	754	51	1	11	72	10	263	5	19	114	1	64	12	20	5	106	-	TambonPho chai
ตำบลกวนวัน	95	4	-	6	6	5	42	4	2	14	-	2	1	-	2	7	-	TambonKuan Wan
ตำบลเวียงคุก	109	7	-	-	7	3	44	3	1	24	-	-	1	2	2	15	-	TambonWiang Khuk
ตำบลวัดธาตุ	184	24	-	8	15	3	84	4	-	25	-	-	-	1	3	17	-	TambonWat That
ตำบลหาดคำ	411	44	-	11	39	7	156	8	13	60	1	21	-	1	5	45	-	TambonHat Kham
ตำบลหินโงม	90	21	-	-	6	1	44	3	2	7	1	-	-	3	-	2	-	TambonHin Ngom
ตำบลบ้านเตี๋ย	129	14	-	11	9	8	46	4	2	23	-	-	-	1	2	9	-	TambonBan Dueda
ตำบลคำบกพวน	446	113	-	8	38	5	149	6	3	67	2	6	3	5	7	34	-	TambonKhai Bok Wan
ตำบลโพนสว่าง	172	103	-	2	4	1	40	2	1	12	-	-	-	-	-	7	-	TambonPhon Sawang
ตำบลพระธาตุบังพวน	214	35	1	6	15	7	96	5	2	22	3	-	1	-	2	19	-	TambonPha That Bang Phuan
ตำบลหนองกอมเกาะ	492	26	-	3	34	16	146	8	6	77	2	90	2	9	6	67	-	TambonNong Korn Ko
ตำบลปะโค	83	10	-	4	9	2	36	1	-	6	-	3	-	2	1	9	-	TambonPa kho
ตำบลเมืองหมี่	83	5	-	1	10	2	28	1	5	14	-	1	-	-	5	11	-	TambonMueang Mi
ตำบลสิกา	78	25	1	4	9	-	21	3	2	8	2	-	-	1	-	2	-	TambonSi Kai

ตาราง 1 จำนวนสถานประกอบการ จำนวนตามกิจกรรมทางเศรษฐกิจ อำเภอและตำบล (ต่อ)

TABLE 1 NUMBER OF ESTABLISHMENTS BY ECONOMIC ACTIVITY, AMPHOE AND TAMBON (Cont'd)

อำเภอ/ตำบล	จำนวนสถานประกอบการ	กิจกรรมทางเศรษฐกิจ Economic Activity													กิจกรรม Hospital private activities	Amphoe/Tambon		
		การผลิต Manu- facturing	การจัดการน้ำเสีย และสิ่งปฏิกูล Sewerage, waste management and remediation activities	การก่อสร้าง ก่อสร้าง Construction	การขาย-ซ่อมแซม ยานยนต์และจักรยานยนต์ Sale and retail trade; repair of motor vehicles and motorcycles	การค้าขายส่ง Wholesale trade	การค้าปลีก Retail trade	การขนส่งทางบก Land transport and storage	ที่พักแรม Accommodation	บริการอาหารและเครื่องดื่ม food and beverage service activities	ข้อมูลข่าวสาร and information communication	อสังหาริมทรัพย์ Real estate activities	กิจกรรมทางวิชาชีพ-วิทยาศาสตร์และเทคโนโลยี Professional, scientific and technical activities	การบริหารและการบริการ Administrative and support service activities			ศิลปะ ความบันเทิง และนันทนาการ Arts, entertainment and recreation	กิจกรรมบริการอื่น ๆ Other service activities
อำเภอท่าบ่อ	2,356	763	-	18	189	56	754	60	17	236	11	18	16	26	20	172	-	AmphoeTha Bo
ตำบลท่าบ่อ	837	111	-	2	99	22	317	2	14	117	6	16	13	20	9	89	-	TambonTha Bo
ตำบลน้ำโมง	225	81	-	3	17	1	73	12	-	19	-	-	-	-	2	17	-	TambonNam Mong
ตำบลคองนาง	163	36	-	3	12	3	59	7	1	25	-	-	1	2	1	13	-	TambonKong Nang
ตำบลโคกคอน	213	131	-	-	15	5	37	4	-	10	1	-	1	-	-	9	-	TambonKok Khon
ตำบลบ้านเรือ	183	86	-	2	13	4	48	4	-	12	1	1	1	-	1	10	-	TambonBan Duea
ตำบลบ้านดอน	109	22	-	4	5	9	43	6	1	11	-	-	-	-	1	7	-	TambonBan Thon
ตำบลบ้านวังวน	226	130	-	-	16	6	45	7	-	9	-	-	-	1	4	8	-	TambonBan Wan
ตำบลนาข่า	127	87	-	2	1	2	25	3	-	3	-	-	-	-	-	4	-	TambonNa Kha
ตำบลโพนา	166	43	-	2	7	2	70	6	1	17	1	1	-	2	2	12	-	TambonPhon Sa
ตำบลหนองนาง	107	36	-	-	4	2	37	9	-	13	2	-	-	1	-	3	-	TambonNong Nang
อำเภอโพนพิสัย	2,651	1,145	1	25	166	38	807	60	22	169	8	17	8	15	23	146	1	AmphoePhon Phisai
ตำบลชุมพล	609	101	-	3	60	20	236	6	10	78	2	15	7	6	7	57	1	TambonChum Phon
ตำบลวัดหลวง	356	192	-	2	17	3	85	5	9	25	-	2	1	1	2	12	-	TambonWat Luang
ตำบลกุดบง	124	40	-	-	10	1	50	5	2	11	-	-	-	-	1	4	-	TambonKut Bong
ตำบลชุมช้าง	413	289	-	4	16	5	61	5	1	14	1	-	-	2	3	12	-	TambonChom Chang
ตำบลทุ่งหลวง	75	25	-	2	6	-	30	6	-	2	1	-	-	-	-	3	-	TambonThung Luang
ตำบลเขาค้างคาว	137	51	-	-	9	-	40	7	-	8	-	-	-	4	2	16	-	TambonLao Tang Kham
ตำบลนาหนึ่ง	376	239	-	5	13	2	80	9	-	10	1	-	-	-	2	15	-	TambonNa Nang

ตาราง 1 จำนวนสถานประกอบการ จำนวนตามกิจกรรมทางเศรษฐกิจ อำเภอและตำบล (ต่อ)  
TABLE 1 NUMBER OF ESTABLISHMENTS BY ECONOMIC ACTIVITY, AMPHOE AND TAMBON (Cont'd)

อำเภอ/ตำบล Number of establishments	กิจกรรมทางเศรษฐกิจ Economic Activity														กิจกรรม ด้าน โรงพยาบาล เอกชน Hospital private activities	
	การผลิต Manu- facturing	การจัดการ และการบำบัด น้ำเสียของเสีย และสิ่งปฏิกูล Sewerage, waste management and remediation activities	การ ก่อสร้าง Construc- tion	การขาย- ซ่อมแซม ยานยนต์และ จักรยานยนต์ Sale and retail trade; repair of motor vehicles and motorcycles	การขายส่ง Wholesale trade	การค้า ปลีก Retail trade	การขนส่ง ทางบก Land transport and storage	ที่พักแรม Accom- modation	อาหารและ เครื่องดื่ม food and beverage service activities	ข้อมูลข่าวสาร และ สารสนเทศ Information and communi- cation	อสังหาริมทรัพย์ Real estate activities	กิจกรรม ทางวิชาชีพ วิทยาศาสตร์ และเทคโนโลยี Professional, scientific and technical activities	กิจกรรม บริการ สนับสนุน Administrative support service activities	ศิลปะ ความบันเทิง และนันทนาการ Arts, entertain- ment and recreation		กิจกรรม บริการอื่นๆ Other service activities
ตำบลเขม	66	-	2	12	2	70	5	-	8	-	-	1	3	11	-	TambonSoem
ตำบลบ้านโพธิ์	170	-	3	10	4	86	9	2	8	-	-	1	1	11	-	TambonBan Pho
ตำบลบ้านดือ	134	1	1	9	1	43	1	-	1	-	-	-	1	4	-	TambonBan Phue
ตำบลสร้างนางขาว	77	-	3	4	-	26	2	1	4	1	-	-	1	1	-	TambonSang Nang Khao
อำเภอศรีเชียงใหม่	679	-	10	60	10	281	15	2	79	2	6	1	8	63	-	AmphoeSi Chiang Mai
ตำบลพานพร้าว	365	-	2	42	5	145	4	14	47	-	3	1	7	39	-	TambonPhan Phrao
ตำบลบ้านหม้อ	89	-	1	5	1	38	1	-	12	1	-	1	-	13	-	TambonBan Mo
ตำบลพระพุทธบาท	80	-	-	5	2	39	2	1	6	1	1	-	-	3	-	TambonPhra Phutthabat
ตำบลหนองปลาปาก	145	-	7	8	2	59	8	3	14	-	2	-	1	8	-	TambonNong Pla Pak
อำเภอลี้ดง	579	-	8	49	16	242	7	25	67	-	4	4	5	39	-	AmphoeSangkhom
ตำบลแก้งน้	178	-	2	19	5	77	3	5	23	-	4	3	5	13	-	TambonKaeng Kai
ตำบลผาตั้ง	123	-	2	10	2	56	1	8	16	-	-	1	-	5	-	TambonPha Tang
ตำบลบ้านม่วง	92	-	1	5	9	31	1	7	11	-	-	-	-	5	-	TambonBan Muang
ตำบลนงา	82	-	-	5	-	46	-	-	9	-	-	-	-	6	-	TambonNa Ngao
ตำบลลี้ดง	104	-	3	10	-	32	2	4	8	-	-	-	1	10	-	TambonSangkhom
อำเภอลือพระโต	543	-	6	34	12	226	14	1	58	-	6	3	5	25	-	AmphoeSa Khrai
ตำบลสระโคก	242	-	-	20	8	111	7	1	34	-	4	3	5	16	-	TambonSa Khrai
ตำบลคอกช้าง	157	-	1	7	2	46	2	-	6	-	-	-	-	4	-	TambonKhok Chang
ตำบลบ้านฝาง	144	-	5	7	2	69	5	-	18	-	2	-	1	5	-	TambonBan Fang

ตาราง 1 จำนวนสถานประกอบการ จำแนกตามกิจกรรมทางเศรษฐกิจ อำเภอและตำบล (ต่อ)

TABLE 1 NUMBER OF ESTABLISHMENTS BY ECONOMIC ACTIVITY, AMPHOE AND TAMBON (Contd)

อำเภอ/ตำบล	จำนวนสถานประกอบการ Number of establishments	กิจกรรมทางเศรษฐกิจ Economic Activity													กิจกรรมด้าน Hospital private activities	Amphoe/Tambon			
		การผลิต Manu- facturing	การจัดการน้ำเสียและสิ่งปฏิกูล Sewerage, waste management and remediation activities	ก่อสร้าง Construction	การขายซ่อมแซม ยานยนต์และจักรยานยนต์ Sale and repair of motor vehicles and motorcycles	การค้าขายส่ง Wholesale trade	การค้าปลีก Retail trade	การขนส่งทางบก Land transport and storage	ที่พักแรม Accom- odation	บริการอาหารและเครื่องดื่ม food and beverage service activities	ข้อมูลข่าวสารและการสื่อสาร Information and communi- cation	กิจกรรมอสังหาริมทรัพย์ Real estate activities	กิจกรรมทางวิชาชีพ วิทยาศาสตร์ และเทคนิค Professional, scientific and technical activities	กิจกรรมบริการ และการบริการสนับสนุน Administra- tion and support service activities			ศิลปะ ความบันเทิง และนันทนาการ Arts, entertain- ment and recreation	กิจกรรมบริการอื่น ๆ Other service activities	กิจกรรมด้าน Hospital private activities
อำเภอเฝ้าไร่	909	228	3	10	73	18	407	21	7	62	7	1	2	3	13	18	43	-	AmphoeFao Rai
ตำบลเฝ้าไร่	336	47	-	7	33	9	161	3	6	24	6	1	1	3	9	7	25	-	TambonFao Rai
ตำบลนาคี	59	18	-	-	4	-	30	2	-	2	-	-	-	-	-	1	2	-	TambonNa Di
ตำบลหนองหลวง	253	89	2	3	19	3	96	8	1	15	1	-	1	-	3	6	7	-	TambonNong Luang
ตำบลวังหลวง	155	36	-	-	11	4	77	3	-	13	-	-	-	-	-	4	7	-	TambonWang Luang
ตำบลอุดมพร	106	38	1	-	6	2	43	5	-	8	-	-	-	1	-	-	2	-	TambonUdom Phon
อำเภอรันทวาปี	755	227	2	4	56	10	298	25	11	57	11	1	4	1	3	9	47	-	AmphoeRattanawapi
ตำบลรัตนวาปี	217	43	-	1	24	1	87	11	5	23	-	-	3	1	2	1	15	-	TambonRattana Wapi
ตำบลนาทัพโป	110	27	1	1	8	2	53	4	-	4	-	-	-	-	-	4	6	-	TambonNa Thap Hai
ตำบลบ้านค้อ	88	34	-	-	3	3	28	1	5	3	-	-	1	-	-	1	9	-	TambonBan Ton
ตำบลพระบาทนาสิงห์	171	49	-	1	13	1	77	4	-	16	1	-	-	-	1	1	7	-	TambonPhra Bat Na Sing
ตำบลโพนแพง	169	74	1	1	8	3	53	5	1	11	-	-	-	-	-	2	10	-	TambonPhon Phaeng
อำเภอโพธิ์ตาก	320	93	-	5	27	6	117	12	1	34	3	3	-	3	3	1	15	-	AmphoePho Tak
ตำบลโพธิ์ตาก	91	30	-	4	10	2	31	1	-	7	-	-	-	-	1	-	5	-	TambonPho Tak
ตำบลโพนทอง	148	45	-	1	14	4	45	7	1	17	2	-	-	3	2	-	7	-	TambonPhon Thong
ตำบลด่านศรีสุข	81	18	-	-	3	-	41	4	-	10	1	-	-	-	-	1	3	-	TambonDan Si Suk

ที่มา : สำนักงานอุตสาหกรรม พ.ศ. 2560 (ข้อมูลพื้นฐาน) จังหวัดหนองคาย สำนักงานสถิติแห่งชาติ กระทรวงดิจิทัลเพื่อเศรษฐกิจและสังคม

Source : The 2017 Industrial Census (Basic Information), Nong Khai Province, National Statistical Office, Ministry of Digital Economy and Society.



ตาราง 2 จำนวนสถานประกอบการ จำนวนตามรูปแบบการจัดตั้งตามกฎหมาย อำเภอและตำบล  
TABLE 2 NUMBER OF ESTABLISHMENTS BY FORM OF LEGAL ORGANIZATION, AMPHOE AND TAMBON

อำเภอ/ตำบล	จำนวน สถานประกอบการ Number of establishments	รูปแบบการจัดตั้งตามกฎหมาย Form of legal organization										Total
		ส่วนบุคคล Individual proprietor	ห้างหุ้นส่วนจำกัด		บริษัทจำกัด บริษัทจำกัด (มหาชน) Company limited, Public company limited	สหกรณ์ Cooperatives	กลุ่มแม่บ้าน Community enterprise	สมาคม Association	อื่น ๆ Others	Amphoe/Tambon		
			หุ้นส่วนจำกัด นิติบุคคล Juristic partnership	หุ้นส่วนสามัญ นิติบุคคล Company limited, Public company limited								
<b>รวม</b>	<b>13,686</b>	<b>12,912</b>	<b>213</b>	<b>181</b>	<b>7</b>	<b>343</b>	<b>1</b>	<b>29</b>				
อำเภอเมืองหนองคาย	4,894	4,561	146	136	2	46	1	2	AmphoeMueang Nong Khai			
ตำบลในเมือง	1,193	1,088	52	51	-	1	-	1	TambonNai Mueang			
ตำบลมีชัย	361	321	15	25	-	-	-	-	TambonMi Chai			
ตำบลโพธิ์ชัย	754	692	37	23	-	1	1	-	TambonPho chai			
ตำบลกวนวัน	95	92	1	2	-	-	-	-	TambonKuan Wan			
ตำบลเวียงคุก	109	108	1	-	-	-	-	-	TambonWiang Khuk			
ตำบลวัดธาตุ	184	178	-	-	-	6	-	-	TambonWat That			
ตำบลหาดคำ	411	395	8	8	-	-	-	-	TambonHat Kham			
ตำบลหินโงม	90	82	-	-	2	-	-	-	TambonHin Ngom			
ตำบลบ้านเตี๊	129	123	3	3	-	-	-	-	TambonBan Daea			
ตำบลคำบงพวน	446	426	10	6	-	4	-	-	TambonKhai Bok Wan			
ตำบลโพนสว่าง	172	162	2	1	-	6	-	1	TambonPhon Sawang			
ตำบลพระธาตุบังพวน	214	206	3	3	-	2	-	-	TambonPhra That Bang Phuan			
ตำบลหนองกอมเกาะ	492	466	12	12	-	2	-	-	TambonNong Kom Ko			
ตำบลปะโค	83	81	-	2	-	-	-	-	TambonPa kho			
ตำบลเมืองหมี่	83	82	1	-	-	-	-	-	TambonMueang Mi			
ตำบลสีกาย	78	59	1	-	-	18	-	-	TambonSi Kai			
อำเภอท่าบ่อ	2,356	2,272	18	13	-	48	-	5	AmphoeTha Bo			
ตำบลท่าบ่อ	837	812	14	9	-	2	-	-	TambonTha Bo			

ตาราง 2 จำนวนสถานประกอบการ จำนวนตามรูปแบบการจัดตั้งตามกฎหมาย อำเภอและตำบล (ต่อ)  
TABLE 2 NUMBER OF ESTABLISHMENTS BY FORM OF LEGAL ORGANIZATION, AMPHOE AND TAMBON (Cont'd)

อำเภอ/ตำบล	จำนวน สถานประกอบการ Number of establishments	ส่วนบุคคล Individual proprietor	หุ้นส่วนจำกัด		บริษัทจำกัด บริษัทจำกัด (มหาชน) Company limited, Public company limited	สหกรณ์ Cooperatives	กลุ่มแม่บ้าน Community enterprise	สมาคม Association	อื่น ๆ Others	Amphoe/Tambon
			หุ้นส่วนจำกัด นิติบุคคล Juristic partnership	หุ้นส่วนจำกัด						
ตำบลน้ำโมง	225	213	-	-	-	-	11	-	1	TambonNam Miong
ตำบลกอนแง	163	156	2	1	-	-	4	-	-	TambonKong Nang
ตำบลโคกคอน	213	206	-	-	-	-	7	-	-	TambonKhok Khon
ตำบลบ้านเตอ	183	180	-	-	-	-	3	-	-	TambonBan Duea
ตำบลบ้านถ่อน	109	106	-	1	-	-	2	-	-	TambonBan Thon
ตำบลบ้านवान	226	218	1	2	-	-	5	-	-	TambonBan Wan
ตำบลนาข่า	127	124	1	-	-	-	2	-	-	TambonNa Kha
ตำบลโพนเสา	166	164	-	-	-	-	1	-	1	TambonPhon Sa
ตำบลหนองนาง	107	93	-	-	-	-	11	-	3	TambonNong Nang
อำเภอโพนพิสัย	2,651	2,527	26	12	12	2	79	-	5	AmphoePhon Phisai
ตำบลจุมพล	609	577	14	8	8	1	9	-	-	TambonChum Phon
ตำบลวัดหลวง	356	339	7	3	3	-	6	-	1	TambonWat Luang
ตำบลกุดบง	124	116	-	-	-	-	7	-	1	TambonKut Bong
ตำบลชุมช้าง	413	403	-	-	-	-	10	-	-	TambonChom Chang
ตำบลทุ่งหลวง	75	70	-	-	-	-	5	-	-	TambonThung Luang
ตำบลเหล่าต่างคำ	137	121	-	-	-	-	16	-	-	TambonLao Tang Kham
ตำบลนาหมิ่ง	376	371	-	-	-	-	3	-	2	TambonNa Mhing
ตำบลเซิม	180	161	4	1	1	1	13	-	-	TambonSoem
ตำบลบ้านโพธิ์	170	167	-	-	-	-	3	-	-	TambonBan Pho
ตำบลบ้านผิว	134	128	-	-	-	-	5	-	1	TambonBan Phue

ตาราง 2 จำนวนสถานประกอบการ จำนวนตามรูปแบบการจัดตั้งตามกฎหมาย อำเภอและตำบล (ต่อ)

TABLE 2 NUMBER OF ESTABLISHMENTS BY FORM OF LEGAL ORGANIZATION, AMPHOE AND TAMBON (Cont'd)

อำเภอ/ตำบล	จำนวน สถานประกอบการ Number of establishments	รูปแบบการจัดตั้งตามกฎหมาย Form of legal organization										Amphoe/Tambon
		ส่วนบุคคล Individual proprietor	ห้างหุ้นส่วนจำกัด		บริษัทจำกัด บริษัทจำกัด (มหาชน) Company limited, Public company limited	สหกรณ์ Cooperatives	กลุ่มแม่บ้าน Community enterprise	สมาคม Association	อื่น ๆ Others			
			นิติบุคคล Juristic partnership	นิติบุคคล Juristic partnership								
ตำบลสร้างนางขาว	77	74	1	-	-	2	-	-	-	-	-	TambonSang Nang Khao
อำเภอศรีเชียงใหม่	679	655	8	4	1	11	-	-	-	-	-	AmphoeSi Chiang Mai
ตำบลพานพร้าว	365	354	6	4	-	1	-	-	-	-	-	TambonPhan Phrao
ตำบลบ้านหม้อ	89	83	1	-	-	5	-	-	-	-	-	TambonBan Mo
ตำบลพระพุทธบาท	80	77	-	-	1	2	-	-	-	-	-	TambonPhra Phutthabat
ตำบลหนองปลาปาก	145	141	1	-	-	3	-	-	-	-	-	TambonNong Pla Pak
อำเภอสังขุม	579	551	7	3	2	16	-	-	-	-	-	AmphoeSangkhom
ตำบลแก้งไถ่	178	166	4	2	2	4	-	-	-	-	-	TambonKaeng Kai
ตำบลผาดัง	123	116	3	-	-	4	-	-	-	-	-	TambonPha Tang
ตำบลบ้านม่วง	92	90	-	-	-	2	-	-	-	-	-	TambonBan Muang
ตำบลนงิ้ว	82	80	-	1	-	1	-	-	-	-	-	TambonNa Ngjo
ตำบลสังคัม	104	99	-	-	-	5	-	-	-	-	-	TambonSangkhom
อำเภอสระใคร	543	515	1	6	-	19	-	-	-	2	-	AmphoeSa Khrai
ตำบลสระใคร	242	227	1	5	-	9	-	-	-	-	-	TambonSa Khrai
ตำบลคอกช้าง	157	150	-	-	-	5	-	-	-	2	-	TambonKhok Chang
ตำบลบ้านฝาง	144	138	-	1	-	5	-	-	-	-	-	TambonBan Fang
อำเภอเฝ้าไร่	909	828	5	4	-	59	-	-	-	13	-	AmphoeFao Rai
ตำบลเฝ้าไร่	336	317	5	4	-	6	-	-	-	4	-	TambonFao Rai
ตำบลนาดี	59	48	-	-	-	10	-	-	-	1	-	TambonNa Di
ตำบลหนองหลวง	253	235	-	-	-	15	-	-	-	3	-	TambonNong Luang

ตาราง 2 จำนวนสถานประกอบการ จำนวนตามรูปแบบการจัดตั้งตามกฎหมาย อำเภอและตำบล (ต่อ)  
TABLE 2 NUMBER OF ESTABLISHMENTS BY FORM OF LEGAL ORGANIZATION, AMPHOE AND TAMBON (Cont'd)

อำเภอ/ตำบล	จำนวน สถานประกอบการ Number of establishments	รูปแบบการจัดตั้งตามกฎหมาย Form of legal organization							Amphoe/Tambon
		ส่วนบุคคล Individual proprietor	ห้างหุ้นส่วนจำกัด ห้างหุ้นส่วนสามัญ นิติบุคคล Juristic partnership	บริษัทจำกัด บริษัทจำกัด (มหาชน) Company limited, Public company limited	สหกรณ์ Cooperatives	กลุ่มแม่บ้าน Community enterprise	สมาคม Association	อื่น ๆ Others	
ตำบลวังหลวง	155	130	-	-	-	22	3	TambonWang Luang	
ตำบลอุ้มผาง	106	98	-	-	-	6	2	TambonUdom Phon	
อำเภอรัตนวาปี	755	701	2	3	3	47	2	AmphoeRattanawapi	
ตำบลรัตนวาปี	217	200	1	3	3	13	-	TambonRattana Wapi	
ตำบลนาทับไธ	110	102	-	-	-	7	1	TambonNa Thap Hai	
ตำบลบ้านด่อน	88	85	-	-	-	3	-	TambonBan Ton	
ตำบลพระบาทนาสิงห์	171	151	-	-	-	20	-	TambonPhra Bat Na Sing	
ตำบลโพนแพง	169	163	1	-	-	4	1	TambonPhon Phaeng	
อำเภอโพธิ์ตาก	320	302	-	-	-	18	-	AmphoePho Tak	
ตำบลโพธิ์ตาก	91	85	-	-	-	6	-	TambonPho Tak	
ตำบลโพนทอง	148	139	-	-	-	9	-	TambonPhon Thong	
ตำบลด่านศรีสุข	81	78	-	-	-	3	-	TambonDan Si Suk	

ที่มา : สำนักงานอุตสาหกรรม พ.ศ. 2560 (ข้อมูลพื้นฐาน) จังหวัดหนองคาย สำนักงานสถิติแห่งชาติ กระทรวงดิจิทัลเพื่อเศรษฐกิจและสังคม  
Source : The 2017 Industrial Census (Basic Information), Nong Khai Province, National Statistical Office, Ministry of Digital Economy and Society.

ตาราง 3 จำนวนสถานประกอบการ จำนวนตามรูปแบบการจัดตั้งทางเศรษฐกิจ อำเภอและตำบล  
 TABLE 3 NUMBER OF ESTABLISHMENTS BY FORM OF ECONOMIC ORGANIZATION, AMPHOE AND TAMBON

อำเภอ/ตำบล	จำนวน สถานประกอบการ Number of establishments	รูปแบบการจัดตั้งทางเศรษฐกิจ Form of economic organization			Amphoe/ Tambon
		สำนักงานเดี่ยว Single unit	สำนักงานใหญ่ Head office	สำนักงานสาขา Branch	
<b>รวม</b>	<b>13,686</b>	<b>13,550</b>	<b>35</b>	<b>101</b>	<b>Total</b>
อำเภอเมืองหนองคาย	4,894	4,813	14	67	AmphoeMueang Nong Khai
ตำบลโนนเมือง	1,193	1,160	4	29	TambonNai Mueang
ตำบลมีชัย	361	345	1	15	TambonMi Chai
ตำบลโพธิ์ชัย	754	742	4	8	TambonPho chai
ตำบลกวนวัน	95	94	1	-	TambonKuan Wan
ตำบลเวียงคุก	109	109	-	-	TambonWiang Khuk
ตำบลวัดธาตุ	184	184	-	-	TambonWat That
ตำบลหาดคำ	411	410	1	-	TambonHat Kham
ตำบลหินโงม	90	90	-	-	TambonHin Ngom
ตำบลบ้านดือ	129	127	1	1	TambonBan Duea
ตำบลค่ายบกหวาน	446	440	-	6	TambonKhai Bok Wan
ตำบลโพนสว่าง	172	171	1	-	TambonPhon Sawang
ตำบลพระธาตุบังพวน	214	212	1	1	TambonPhra That Bang Phuan
ตำบลหนองกอมเกาะ	492	486	-	6	TambonNong Kom Ko
ตำบลปะโค	83	82	-	1	TambonPa kho
ตำบลเมืองหมี่	83	83	-	-	TambonMueang Mi
ตำบลสีกาย	78	78	-	-	TambonSi Kai
อำเภอท่าบ่อ	2,356	2,349	3	4	AmphoeTha Bo
ตำบลท่าบ่อ	837	832	2	3	TambonTha Bo

ตาราง 3 จำนวนสถานประกอบการ จำนวนตามรูปแบบการจัดตั้งทางเศรษฐกิจ อำเภอและตำบล (ต่อ)  
 TABLE 3 NUMBER OF ESTABLISHMENTS BY FORM OF ECONOMIC ORGANIZATION, AMPHOE AND TAMBON (Cont'd)

อำเภอ/ตำบล	จำนวน สถานประกอบการ Number of establishments	รูปแบบการจัดตั้งทางเศรษฐกิจ Form of economic organization			Amphoe/ Tambon
		สำนักงานเดี่ยว Single unit	สำนักงานใหญ่ Head office	สำนักงานสาขา Branch	
ตำบลน้ำโมง	225	225	-	-	TambonNam Mong
ตำบลกอนนาง	163	162	1	-	TambonKong Nang
ตำบลโคกคอน	213	213	-	-	TambonKhok Khon
ตำบลบ้านเตี๊	183	183	-	-	TambonBan Duea
ตำบลบ้านดอน	109	108	-	1	TambonBan Thon
ตำบลบ้านवान	226	226	-	-	TambonBan Wan
ตำบลนาข่า	127	127	-	-	TambonNa Kha
ตำบลโพสนา	166	166	-	-	TambonPhon Sa
ตำบลหนองนาง	107	107	-	-	TambonNong Nang
อำเภอโพธิ์พิสัย	2,651	2,638	3	10	AmphoePhon Phisai
ตำบลชุมพล	609	605	1	3	TambonChum Phon
ตำบลวัดหลวง	356	351	1	4	TambonWat Luang
ตำบลกุดบง	124	124	-	-	TambonKut Bong
ตำบลชุมช้าง	413	413	-	-	TambonChom Chang
ตำบลทุ่งหลวง	75	75	-	-	TambonThung Luang
ตำบลเหล่าต่างคำ	137	136	1	-	TambonLao Tang Kham
ตำบลนาหนึ่ง	376	376	-	-	TambonNa Nang
ตำบลเดิม	180	177	-	3	TambonSoem
ตำบลบ้านโพธิ์	170	170	-	-	TambonBan Pho
ตำบลบ้านฝ้อ	134	134	-	-	TambonBan Phue

ตาราง 3 จำนวนสถานประกอบการ จำแนกตามรูปแบบการจัดตั้งทางเศรษฐกิจ อำเภอและตำบล (ต่อ)  
TABLE 3 NUMBER OF ESTABLISHMENTS BY FORM OF ECONOMIC ORGANIZATION, AMPHOE AND TAMBON (Cont'd)

อำเภอ/ตำบล	จำนวน สถานประกอบการ Number of establishments	รูปแบบการจัดตั้งทางเศรษฐกิจ Form of economic organization			อำเภอ/ ตำบล
		สำนักงานหน่วยเดียว Single unit	สำนักงานใหญ่ Head office	สำนักงานสาขา Branch	
ตำบลสร้างนางขาว	77	77	-	-	TambonSang Nang Khao
อำเภอศรีเชียงใหม่	679	665	11	3	AmphoeSi Chiang Mai
ตำบลพานพร้าว	365	358	4	3	TambonPhan Phrao
ตำบลบ้านหม้อ	89	89	-	-	TambonBan Mo
ตำบลพระพุทธบาท	80	73	7	-	TambonPhra Phutthabat
ตำบลหนองปลาปาก	145	145	-	-	TambonNong Pla Pak
อำเภอสว่าง	579	571	2	6	AmphoeSangkhom
ตำบลแก้งไถ่	178	171	1	6	TambonKaeng Kai
ตำบลผาตั้ง	123	123	-	-	TambonPha Tang
ตำบลบ้านม่วง	92	91	1	-	TambonBan Muang
ตำบลนาแก้ว	82	82	-	-	TambonNa Ngio
ตำบลสังคม	104	104	-	-	TambonSangkhom
อำเภอสระใคร	543	538	-	5	AmphoeSa Khrai
ตำบลสระใคร	242	237	-	5	TambonSa Khrai
ตำบลคอกช้าง	157	157	-	-	TambonKhok Chang
ตำบลบ้านฝาง	144	144	-	-	TambonBan Fang
อำเภอเฝ้าไร่	909	904	1	4	AmphoeFao Rai
ตำบลเฝ้าไร่	336	331	1	4	TambonFao Rai
ตำบลนาคี	59	59	-	-	TambonNa Di
ตำบลหนองหลวง	253	253	-	-	TambonNong Luang



ตาราง 3 จำนวนสถานประกอบการ จำนวนตามรูปแบบการจัดตั้งทางเศรษฐกิจ อำเภอและตำบล (ต่อ)  
TABLE 3 NUMBER OF ESTABLISHMENTS BY FORM OF ECONOMIC ORGANIZATION, AMPHOE AND TAMBON (Contd)

อำเภอ/ตำบล	จำนวน สถานประกอบการ Number of establishments	รูปแบบการจัดตั้งทางเศรษฐกิจ Form of economic organization			Amphoe/ Tambon
		สำนักงานเดี่ยว Single unit	สำนักงานใหญ่ Head office	สำนักงานสาขา Branch	
ตำบลวังหลวง	155	155	-	-	TambonWang Luang
ตำบลอุดมพร	106	106	-	-	TambonUdom Phon
อำเภอรัตนวาปี	755	753	-	2	AmphoeRattanawapi
ตำบลรัตนวาปี	217	215	-	2	TambonRattana Wapi
ตำบลนาทับไย	110	110	-	-	TambonNa Thap Hai
ตำบลบ้านด่อน	88	88	-	-	TambonBan Ton
ตำบลพระบาทนาสิงห์	171	171	-	-	TambonPhra Bat Na Sing
ตำบลโพธิ์พนแพง	169	169	-	-	TambonPhon Phaeng
อำเภอโพธิ์ตาก	320	319	1	-	AmphoePho Tak
ตำบลโพธิ์ตาก	91	91	-	-	TambonPho Tak
ตำบลโพธิ์ทอง	148	148	-	-	TambonPhon Thong
ตำบลด่านศรีสุข	81	80	1	-	TambonDan Si Suk

ที่มา : สำมะโนอุตสาหกรรม พ.ศ. 2560 (ข้อมูลพื้นฐาน) จังหวัดหนองคาย สำนักงานสถิติแห่งชาติ กระทรวงดิจิทัลเพื่อเศรษฐกิจและสังคม  
Source : The 2017 Industrial Census (Basic Information), Nong Khai Province, National Statistical Office, Ministry of Digital Economy and Society.

ตาราง 4 จำนวนสถานประกอบการ จำนวนตามสัดส่วนของการร่วมลงทุนหรือถือหุ้นของต่างประเทศ อำเภอและตำบล

TABLE 4 NUMBER OF ESTABLISHMENTS BY PROPORTION OF FOREIGN INVESTMENT OR SHARE HOLDING, AMPHOE AND TAMBON

อำเภอ/ตำบล	จำนวน สถานประกอบการ Number of establishments	ไม่มีต่างประเทศ		สัดส่วนของการร่วมลงทุนหรือถือหุ้น			Amphoe/Tambon
		รวม No foreign's investment or share holding	รวม Total	< 10%	10 - 50%	> 50%	
<b>รวม</b>	<b>181</b>	<b>175</b>	<b>6</b>	<b>2</b>	<b>3</b>	<b>1</b>	<b>Total</b>
อำเภอเมืองหนองคาย	136	132	4	1	2	1	AmphoeMueang Nong Khai
ตำบลในเมือง	51	50	1	-	1	-	TambonNai Mueang
ตำบลมีชัย	25	25	-	-	-	-	TambonMi Chai
ตำบลโพธิ์ชัย	23	22	1	1	-	-	TambonPho chai
ตำบลกวนวัน	2	2	-	-	-	-	TambonKuan Wan
ตำบลเวียงคุก	-	-	-	-	-	-	TambonWiang Khuk
ตำบลวัดธาตุ	-	-	-	-	-	-	TambonWat That
ตำบลหาคดคำ	8	8	-	-	-	-	TambonHat Kham
ตำบลหินโงม	-	-	-	-	-	-	TambonHin Ngom
ตำบลบ้านเตือ	3	3	-	-	-	-	TambonBan Duea
ตำบลคำบงหวาน	6	6	-	-	-	-	TambonKhai Bok Wan
ตำบลโพนสว่าง	1	1	-	-	-	-	TambonPhon Sawang
ตำบลพระธาตุบังพวน	3	2	1	-	1	-	TambonPhra That Bang Phuan
ตำบลหนองกอมเกาะ	12	12	-	-	-	-	TambonNong Kom Ko
ตำบลปะโค	2	1	1	-	-	1	TambonPa kho
ตำบลเมืองหมี่	-	-	-	-	-	-	TambonMueang Mi
ตำบลสีกาย	-	-	-	-	-	-	TambonSi Kai
อำเภอท่าบ่อ	13	13	-	-	-	-	AmphoeTha Bo
ตำบลท่าบ่อ	9	9	-	-	-	-	TambonTha Bo



ตาราง 4 จำนวนสถานประกอบการ จำนวนตามสัดส่วนของการร่วมลงทุนหรือถือหุ้นของต่างประเทศ อำเภอและตำบล (ต่อ)

TABLE 4 NUMBER OF ESTABLISHMENTS BY PROPORTION OF FOREIGN INVESTMENT OR SHARE HOLDING, AMPHOE AND TAMBON (Cont'd)

อำเภอ/ตำบล	จำนวน สถานประกอบการ Number of establishments	ไม่มีต่างประเทศ		สัดส่วนของการร่วมลงทุนหรือถือหุ้น			Amphoe/Tambon
		ไม่มีต่างประเทศ รวม No foreign's investment or share holding Total	ร่วมลงทุนหรือถือหุ้น รวม Proportion of foreign investment or share holding	< 10%	10 - 50%	> 50%	
ตำบลสร้างนางขาว	-	-	-	-	-	-	TambonSang Nang Khao
อำเภอศรีเชียงใหม่	4	2	2	1	1	-	AmphoeSi Chiang Mai
ตำบลพานพร้าว	4	2	2	1	1	-	TambonPhan Phrao
ตำบลบ้านหม้อ	-	-	-	-	-	-	TambonBan Mo
ตำบลพระพุทธบาท	-	-	-	-	-	-	TambonPhra Phutthabat
ตำบลหนองปลาปาก	-	-	-	-	-	-	TambonNong Pla Pak
อำเภอสังขุม	3	3	-	-	-	-	AmphoeSangkhum
ตำบลแก้งไก่	2	2	-	-	-	-	TambonKaeng Kai
ตำบลผาตั้ง	-	-	-	-	-	-	TambonPha Tang
ตำบลบ้านม่วง	-	-	-	-	-	-	TambonBan Muang
ตำบลนงัว	1	1	-	-	-	-	TambonNa Ngio
ตำบลสังคุม	-	-	-	-	-	-	TambonSangkhum
อำเภอสระใคร	6	6	-	-	-	-	AmphoeSa Khrai
ตำบลสระใคร	5	5	-	-	-	-	TambonSa Khrai
ตำบลคอกช้าง	-	-	-	-	-	-	TambonKhok Chang
ตำบลบ้านฝาง	1	1	-	-	-	-	TambonBan Fang
อำเภอเฝ้าไร่	4	4	-	-	-	-	AmphoeFao Rai
ตำบลเฝ้าไร่	4	4	-	-	-	-	TambonFao Rai
ตำบลนาดี	-	-	-	-	-	-	TambonNa Di
ตำบลหนองหลวง	-	-	-	-	-	-	TambonNong Luang

ตาราง 4 จำนวนสถานประกอบการ จำแนกตามสัดส่วนของการร่วมลงทุนหรือถือหุ้นของต่างประเทศ อำเภอและตำบล (ต่อ)  
TABLE 4 NUMBER OF ESTABLISHMENTS BY PROPORTION OF FOREIGN INVESTMENT OR SHARE HOLDING, AMPHOE AND TAMBON (Contd)

อำเภอ/ตำบล	จำนวน สถานประกอบการ Number of establishments	ไม่มีต่างประเทศ		สัดส่วนของการร่วมลงทุนหรือถือหุ้น			Amphoe/Tambon
		รวม	ไม่มีต่างประเทศ ร่วมลงทุนหรือถือหุ้น No foreign's investment or share holding	< 10%	10 - 50%	> 50%	
		รวม Total					
ตำบลวังหลวง	-	-	-	-	-	-	TambonWang Luang
ตำบลอุดมพร	-	-	-	-	-	-	TambonUdom Phon
อำเภอรัตนาวาปี	3	3	-	-	-	-	AmphoeRattana wapi
ตำบลรัตนวาปี	3	3	-	-	-	-	TambonRattana Wapi
ตำบลนาทับไธ	-	-	-	-	-	-	TambonNa Thap Hai
ตำบลบ้านดง	-	-	-	-	-	-	TambonBan Ton
ตำบลพระบาทนาสิงห์	-	-	-	-	-	-	TambonPhra Bat Na Sing
ตำบลโพนแพง	-	-	-	-	-	-	TambonPhon Phaeng
อำเภอโพธิ์ตาก	-	-	-	-	-	-	AmphoePho Tak
ตำบลโพธิ์ตาก	-	-	-	-	-	-	TambonPho Tak
ตำบลโพนทอง	-	-	-	-	-	-	TambonPhon Thong
ตำบลด่านศรีสุข	-	-	-	-	-	-	TambonDan Si Suk

หมายเหตุ : เฉพาะสถานประกอบการที่มีรูปแบบการจัดตั้งตามกฎหมายเป็นบริษัทจำกัด และบริษัทจำกัด (มหาชน)

Note : Only establishments which were company limited and public company limited.

ที่มา : สำมะโนอุตสาหกรรม พ.ศ. 2560 (ข้อมูลพื้นฐาน) จังหวัดหนองคาย สำนักงานสถิติแห่งชาติ กระทรวงดิจิทัลเพื่อเศรษฐกิจและสังคม

Source : The 2017 Industrial Census (Basic Information), Nong Khai Province, National Statistical Office, Ministry of Digital Economy and Society.

ตาราง 5 จำนวนสถานประกอบการ จำนวนคนงานของสถานประกอบการ (จำนวนคนทำงาน) อำเภอและตำบล  
 TABLE 5 NUMBER OF ESTABLISHMENTS BY SIZE OF ESTABLISHMENT (NUMBER OF PERSONS ENGAGED), AMPHOE AND TAMBON

อำเภอ/ตำบล	จำนวน สถานประกอบการ Number of establishments	ขนาดของสถานประกอบการ (จำนวนคนทำงาน) Size of establishment (Number of persons engaged)											Amphoe/Tambon		
		1 - 5	6 - 10	11-15	16 - 20	21 - 25	26 - 30	31 - 50	51 - 100	101 - 200	> 200				
		13,686	12,709	516	181	104	62	31	43	30	8	2		Total	
อำเภอเมืองหนองคาย	4,894	4,475	263	74	22	22	7	14	11	4	2	2	4	2	AmphoeMueang Nong Khai
ตำบลในเมือง	1,193	1,083	72	25	4	1	3	1	2	2	-	-	2	-	TambonNai Mueang
ตำบลมีชัย	361	303	45	8	2	2	-	-	1	-	-	-	-	-	TambonMi Chai
ตำบลโพธิ์ชัย	754	680	50	10	1	9	-	2	1	1	-	-	1	-	TambonPho chai
ตำบลกวานวัน	95	89	3	1	1	-	-	1	-	-	-	-	-	-	TambonKuan Wan
ตำบลเวียงคุก	109	107	-	-	1	-	1	-	-	-	-	-	-	-	TambonWiang Khuk
ตำบลวัดธาตุ	184	173	8	1	1	1	-	-	-	-	-	-	-	-	TambonWat That
ตำบลหาดคำ	411	382	19	7	1	1	-	-	1	-	-	-	-	-	TambonHat Kham
ตำบลหินโงม	90	84	2	2	1	-	1	-	-	-	-	-	-	-	TambonHin Ngom
ตำบลบ้านดู่	129	117	8	2	-	-	-	1	-	-	-	-	-	1	TambonBan Duea
ตำบลคำบกหวาน	446	422	11	8	1	2	-	-	2	-	-	-	-	-	TambonKhai Bok Wan
ตำบลโพธิ์สว่าง	172	161	2	1	1	3	-	4	-	-	-	-	-	-	TambonPhon Sawang
ตำบลพระธาตุบังพวน	214	205	5	1	1	1	-	-	1	-	-	-	-	1	TambonPhra That Bang Phuan
ตำบลหนองกอมเกาะ	492	447	32	4	5	-	2	1	-	1	-	-	1	-	TambonNong Kom Ko
ตำบลปะโค	83	79	3	-	-	-	-	1	-	-	-	-	-	-	TambonPa kho
ตำบลเมืองหมี่	83	82	-	1	-	-	-	-	-	-	-	-	-	-	TambonMueang Mi
ตำบลสิริกาย	78	61	3	3	2	2	-	3	4	-	-	-	-	-	TambonSi Kai
อำเภอท่าบ่อ	2,356	2,199	87	34	16	5	5	4	4	2	-	-	2	-	AmphoeTha Bo
ตำบลท่าบ่อ	837	769	48	12	1	1	3	2	1	-	-	-	-	-	TambonTha Bo
ตำบลน้ำโมง	225	212	5	5	2	1	-	-	-	-	-	-	-	-	TambonNam Mong

ตาราง 5 จำนวนสถานประกอบการ จำนวนคนชดของสถานประกอบการ (จำนวนคนทำงาน) อำเภอและตำบล (ต่อ)  
 TABLE 5 NUMBER OF ESTABLISHMENTS BY SIZE OF ESTABLISHMENT (NUMBER OF PERSONS ENGAGED), AMPHOE AND TAMBON (Cont'd)

อำเภอ/ตำบล	จำนวน สถานประกอบการ Number of establishments	ขนาดของสถานประกอบการ (จำนวนคนทำงาน) Size of establishment (Number of persons engaged)										Amphoe/Tambon		
		1 - 5	6 - 10	11 - 15	16 - 20	21 - 25	26 - 30	31 - 50	51 - 100	101 - 200	> 200			
		ตำบลคลองนาง	163	151	9	-	3	-	-	-	-		-	-
ตำบลโคกคอน	213	205	1	3	-	-	-	1	2	1	-	-	-	TambonKhok Khon
ตำบลบ้านดือ	183	178	2	2	-	-	-	-	-	1	-	-	-	TambonBan Duea
ตำบลบ้านถ่อน	109	92	10	3	2	1	-	1	-	-	-	-	-	TambonBan Thon
ตำบลบ้านวาน	226	216	2	2	3	1	2	-	-	-	-	-	-	TambonBan Wan
ตำบลนาข่า	127	124	2	-	1	-	-	-	-	-	-	-	-	TambonNa Kha
ตำบลโพสนา	166	159	2	3	1	1	-	-	-	-	-	-	-	TambonPhon Sa
ตำบลหนองนาง	107	93	6	4	3	-	-	-	-	1	-	-	-	TambonNong Nang
อำเภอโพธิ์ชัย	2,651	2,509	61	20	22	20	5	6	8	-	-	-	-	AmphoePhon Phisai
ตำบลจุมพล	609	563	30	3	4	6	2	-	1	-	-	-	-	TambonChum Phon
ตำบลวัดหลวง	356	339	6	6	-	1	-	1	3	-	-	-	-	TambonWat Luang
ตำบลกุตบง	124	114	3	1	1	2	1	1	1	-	-	-	-	TambonKut Bong
ตำบลชุมช้าง	413	399	6	2	-	3	1	2	-	-	-	-	-	TambonChom Chang
ตำบลทุ่งหลวง	75	68	2	-	5	-	-	-	-	-	-	-	-	TambonThung Luang
ตำบลเหล่าต่างคำ	137	122	2	2	4	6	-	-	1	-	-	-	-	TambonLao Tang Kham
ตำบลนาทมั้ง	376	370	2	1	-	1	-	-	1	1	-	-	-	TambonNa Nang
ตำบลเจิม	180	166	6	2	5	-	-	1	-	-	-	-	-	TambonSoem
ตำบลบ้านโพธิ์	170	167	-	1	2	-	-	-	-	-	-	-	-	TambonBan Pho
ตำบลบ้านมือ	134	128	1	1	1	1	1	-	1	-	-	-	-	TambonBan Phue
ตำบลสร้างนางขาว	77	73	3	1	-	-	-	-	-	-	-	-	-	TambonSang Nang Khao



ตาราง 5 จำนวนสถานประกอบการ จำนวนตามขนาดของสถานประกอบการ (จำนวนคนทำงาน) อำเภอและตำบล (ต่อ)

TABLE 5 NUMBER OF ESTABLISHMENTS BY SIZE OF ESTABLISHMENT (NUMBER OF PERSONS ENGAGED), AMPHOE AND TAMBON (Cont'd)

อำเภอ/ตำบล	จำนวน สถานประกอบการ	ขนาดของสถานประกอบการ (จำนวนคนทำงาน) Size of establishment (Number of persons engaged)											Amphoe/Tambon	
		Number of establishments												
		1 - 5	6 - 10	11 - 15	16 - 20	21 - 25	26 - 30	31 - 50	51 - 100	101 - 200	> 200			
อำเภอศรีเชียงใหม่	679	648	15	4	3	4	1	1	1	3	-	-	-	Amphoe Si Chiang Mai
ตำบลพานพร้าว	365	351	8	2	-	1	-	-	-	3	-	-	-	Tambon Phan Phrao
ตำบลบ้านหม้อ	89	81	4	1	2	-	-	1	-	-	-	-	-	Tambon Ban Mo
ตำบลพระพุทธบาท	80	75	2	-	-	3	-	-	-	-	-	-	-	Tambon Phra Phutthabat
ตำบลหนองปลาปาก	145	141	1	1	1	-	1	-	-	-	-	-	-	Tambon Nong Pla Pak
อำเภอสังขม	579	548	16	9	4	1	-	1	-	-	-	-	-	Amphoe Sangkhom
ตำบลแก้งไถ่	178	166	6	2	3	1	-	-	-	-	-	-	-	Tambon Kaeng Kai
ตำบลผาตั้ง	123	115	7	-	1	-	-	-	-	-	-	-	-	Tambon Pha Tang
ตำบลบ้านม่วง	92	90	-	2	-	-	-	-	-	-	-	-	-	Tambon Ban Muang
ตำบลนงิ้ว	82	80	1	1	-	-	-	-	-	-	-	-	-	Tambon Na Ngo
ตำบลสังคม	104	97	2	4	-	-	-	-	1	-	-	-	-	Tambon Sangkhom
อำเภอสระใคร	543	513	13	6	6	3	2	-	-	-	-	-	-	Amphoe Sa Khrai
ตำบลสระใคร	242	227	8	3	2	1	1	-	-	-	-	-	-	Tambon Sa Khrai
ตำบลคอกช้าง	157	148	3	2	3	1	-	-	-	-	-	-	-	Tambon Khok Chang
ตำบลบ้านฝาง	144	138	2	1	1	1	1	-	-	-	-	-	-	Tambon Ban Fang
อำเภอเฝ้าไร่	909	826	32	17	17	3	7	3	2	2	-	-	-	Amphoe Fao Rai
ตำบลเฝ้าไร่	336	314	13	3	3	-	-	-	1	1	-	-	-	Tambon Fao Rai
ตำบลนาคี	59	49	-	1	5	1	3	-	-	-	-	-	-	Tambon Na Di
ตำบลหนองหลวง	253	232	9	6	4	1	-	1	-	-	-	-	-	Tambon Nong Luang
ตำบลวังหลวง	155	130	8	6	6	5	1	2	1	1	-	-	-	Tambon Wang Luang
ตำบลอุ่มพร	106	101	2	1	-	-	2	-	-	-	-	-	-	Tambon Udom Phon

ตาราง 5 จำนวนสถานประกอบการ จำนวนตามขนาดของสถานประกอบการ (จำนวนคนทำงาน) อำเภอและตำบล (ต่อ)  
TABLE 5 NUMBER OF ESTABLISHMENTS BY SIZE OF ESTABLISHMENT (NUMBER OF PERSONS ENGAGED), AMPHOE AND TAMBON (Cont'd)

อำเภอ/ตำบล	ขนาดของสถานประกอบการ (จำนวนคนทำงาน) Size of establishment (Number of persons engaged)											Amphoe/Tambon	
	1 - 5	6 - 10	11-15	16 - 20	21 - 25	26 - 30	31 - 50	51 - 100	101 - 200	> 200			
จำนวน สถานประกอบการ Number of establishments													
อำเภอรัตนวาปี	755	691	23	10	11	3	4	12	1	-	-	-	AmphoeRattanawapi
ตำบลรัตนวาปี	217	194	10	2	2	3	1	4	1	-	-	-	TambonRattana Wapi
ตำบลนาทับไย	110	103	2	1	1	-	-	3	-	-	-	-	TambonNa Thap Hai
ตำบลบ้านดอน	88	84	2	2	-	-	-	-	-	-	-	-	TambonBan Ton
ตำบลพระบาทนาสิงห์	171	148	5	5	6	-	3	4	-	-	-	-	TambonPhra Bat Na Sing
ตำบลโพนแพง	169	162	4	-	2	-	-	1	-	-	-	-	TambonPhon Phaeng
อำเภอโพธิ์ตาก	320	300	6	7	3	1	-	2	1	-	-	-	AmphoePho Tak
ตำบลโพธิ์ตาก	91	85	1	2	1	-	-	1	1	-	-	-	TambonPho Tak
ตำบลโพนทอง	148	138	4	5	-	-	-	1	-	-	-	-	TambonPhon Thong
ตำบลด่านศรีสุข	81	77	1	-	2	1	-	-	-	-	-	-	TambonDan Si Suk

ที่มา : สำนักข้อมูลสารสนเทศ พ.ศ. 2560 (ข้อมูลพื้นฐาน) จังหวัดหนองคาย สำนักงานสถิติแห่งชาติ กระทรวงดิจิทัลเพื่อเศรษฐกิจและสังคม

Source : The 2017 Industrial Census (Basic Information), Nong Khai Province, National Statistical Office, Ministry of Digital Economy and Society.

ตาราง 6 จำนวนคนทำงานในสถานประกอบการ จำแนกตามขนาดของสถานประกอบการ (จำนวนคนทำงาน) อำเภอและตำบล  
 TABLE 6 NUMBER OF PERSONS ENGAGED IN ESTABLISHMENTS BY SIZE OF ESTABLISHMENT (NUMBER OF PERSONS ENGAGED), AMPHOE AND TAMBON

อำเภอ/ตำบล	จำนวน คนทำงาน Number of persons engaged	ขนาดของสถานประกอบการ (จำนวนคนทำงาน) Size of establishment (Number of persons engaged)										Amphoe/Tambon	
		1 - 5	6 - 10	11 - 15	16 - 20	21 - 25	26 - 30	31 - 50	51 - 100	101 - 200	> 200		
		รวม	3,957	2,417	1,933	1,442	901	1,749	2,208	1,204	514		Total
อำเภอเมืองหนองคาย	14,901	8,409	1,977	963	383	497	200	557	729	672	514	514	AmphoeMueang Nong Khai
ตำบลในเมือง	3,819	2,314	527	313	67	21	82	33	133	329	-	-	TambonNai Mueang
ตำบลมีชัย	1,268	685	333	107	36	47	-	-	60	-	-	-	TambonMi Chai
ตำบลโพธิ์ชัย	2,439	1,367	377	129	20	205	-	83	68	190	-	-	TambonPho chai
ตำบลกวนวัน	244	152	22	11	16	-	-	43	-	-	-	-	TambonKuan Wan
ตำบลเวียงคุก	217	170	-	-	17	-	30	-	-	-	-	-	TambonWiang Khuk
ตำบลรัตนธาตุ	428	315	62	12	17	22	-	-	-	-	-	-	TambonWat That
ตำบลหาดคำ	1,017	695	138	93	16	21	-	-	54	-	-	-	TambonHat Kham
ตำบลหินโงม	231	135	20	30	16	-	30	-	-	-	-	-	TambonHin Ngom
ตำบลบ้านเตือ	553	202	52	26	-	-	-	33	-	-	240	-	TambonBan Duea
ตำบลคำยบหวาน	1,096	672	88	112	16	47	-	-	161	-	-	-	TambonKhai Bok Wan
ตำบลโพธิ์สว่าง	535	246	20	15	20	67	-	167	-	-	-	-	TambonPhon Sawang
ตำบลพระธาตุบังพวน	677	312	38	15	16	22	-	-	-	-	274	-	TambonPhra That Bang Phuan
ตำบลหนองกอมเกาะ	1,414	781	250	51	89	-	58	32	-	153	-	-	TambonNong Korm Ko
ตำบลปะโค	193	126	25	-	-	-	-	42	-	-	-	-	TambonPa kho
ตำบลเมืองหมี่	152	140	-	12	-	-	-	-	-	-	-	-	TambonMueang Mi
ตำบลสิเกา	618	97	25	37	37	45	-	124	253	-	-	-	TambonSi Kai
อำเภอท่าบ่อ	6,010	3,666	677	455	290	116	146	143	305	212	-	-	AmphoeTha Bo
ตำบลท่าบ่อ	2,304	1,528	355	158	19	22	89	64	69	-	-	-	TambonTha Bo
ตำบลน้ำโมง	488	298	50	75	40	25	-	-	-	-	-	-	TambonNam Mong
ตำบลกอนาง	406	283	70	-	53	-	-	-	-	-	-	-	TambonKong Nang

ตาราง 6 จำนวนคนทำงานในสถานประกอบการ จำแนกตามขนาดของสถานประกอบการ (จำนวนคนทำงาน) อำเภอและตำบล (ต่อ)  
 TABLE 6 NUMBER OF PERSONS ENGAGED IN ESTABLISHMENTS BY SIZE OF ESTABLISHMENT (NUMBER OF PERSONS ENGAGED), AMPHOE AND TAMBON (Cont'd)

อำเภอ/ตำบล	จำนวน คนทำงาน Number of persons engaged	ขนาดของสถานประกอบการ (จำนวนคนทำงาน) Size of establishment (Number of persons engaged)										Amphoe/Tambon	
		1 - 5	6 - 10	11 - 15	16 - 20	21 - 25	26 - 30	31 - 50	51 - 100	101 - 200	> 200		
ตำบลโคกคอน	626	271	9	45	-	-	-	40	151	110	-	-	TambonKhok Khon
ตำบลบ้านเดื่อ	399	251	16	30	-	-	-	-	-	102	-	-	TambonBan Dueda
ตำบลบ้านถ่อน	377	169	78	34	34	23	-	39	-	-	-	-	TambonBan Thon
ตำบลบ้านवान	450	273	16	25	54	25	57	-	-	-	-	-	TambonBan Wan
ตำบลนาข่า	175	143	16	-	16	-	-	-	-	-	-	-	TambonNa Kha
ตำบลโพธิ์เสา	380	289	17	35	18	21	-	-	-	-	-	-	TambonPhon Sa
ตำบลหนองนาง	405	161	50	53	56	-	-	85	-	-	-	-	TambonNong Nang
อำเภอโพธิ์พิสัย	6,449	3,853	464	271	423	468	144	239	587	-	-	-	AmphoePhon Phisai
ตำบลจุมพล	1,703	1,089	220	42	76	136	60	-	80	-	-	-	TambonChum Phon
ตำบลวัดหลวง	902	490	44	76	-	22	-	50	220	-	-	-	TambonWat Luang
ตำบลกุดขง	440	180	22	15	16	47	30	36	94	-	-	-	TambonKut Bong
ตำบลชุมช้าง	840	598	44	27	-	70	28	73	-	-	-	-	TambonChom Chang
ตำบลทุ่งหลวง	209	94	16	-	99	-	-	-	-	-	-	-	TambonThung Luang
ตำบลเหล่าต่างคำ	495	172	16	28	72	144	-	-	63	-	-	-	TambonLao Tang Kham
ตำบลนาหมิง	621	471	18	12	-	25	-	40	55	-	-	-	TambonNa Nang
ตำบลเขม	458	234	54	30	100	-	-	40	-	-	-	-	TambonSoem
ตำบลบ้านโพธิ์	281	226	-	15	40	-	-	-	-	-	-	-	TambonBan Pho
ตำบลบ้านฝ่อ	343	173	10	15	20	24	26	-	75	-	-	-	TambonBan Phue
ตำบลสร้างนางขาว	157	126	20	11	-	-	-	-	-	-	-	-	TambonSang Nang Khao
อำเภอศรีเชียงใหม่	1,915	1,239	117	50	60	96	26	35	292	-	-	-	AmphoeSi Chiang Mai
ตำบลพานพร้าว	1,106	700	66	24	-	24	-	-	292	-	-	-	TambonPhan Phrao

ตาราง 6 จำนวนคนทำงานในสถานประกอบการ จำนวนตามขนาดของสถานประกอบการ (จำนวนคนทำงาน) อำเภอและตำบล (ต่อ)

TABLE 6 NUMBER OF PERSONS ENGAGED IN ESTABLISHMENTS BY SIZE OF ESTABLISHMENT (NUMBER OF PERSONS ENGAGED), AMPHOE AND TAMBON (Cont'd)

อำเภอ/ตำบล	จำนวน คนทำงาน Number of persons engaged	ขนาดของสถานประกอบการ (จำนวนคนทำงาน) Size of establishment (Number of persons engaged)											Amphoe/Tambon		
		1 - 5	6 - 10	11 - 15	16 - 20	21 - 25	26 - 30	31 - 50	51 - 100	101 - 200	> 200				
ตำบลบ้านหม้อ	255	132	33	15	40	-	-	35	-	-	-	-	-	-	TambonBan Mo
ตำบลพระพุทธบาท	217	133	12	-	-	72	-	-	-	-	-	-	-	-	TambonPhra Phutthabat
ตำบลหนองปลาปาก	337	274	6	11	20	-	26	-	-	-	-	-	-	-	TambonNong Pla Pak
อำเภอสังขาม	1,440	1,058	128	128	69	22	22	35	-	-	-	-	-	-	AmphoeSangkham
ตำบลแก้งไถ่	499	349	49	27	52	22	-	-	-	-	-	-	-	-	TambonKaeng Kai
ตำบลเวียง	296	223	56	-	17	-	-	-	-	-	-	-	-	-	TambonPha Tang
ตำบลบ้านม่วง	197	167	-	30	-	-	-	-	-	-	-	-	-	-	TambonBan Muang
ตำบลนาจิว	159	136	9	14	-	-	-	-	-	-	-	-	-	-	TambonNa Ngio
ตำบลสังขาม	289	183	14	57	-	-	-	35	-	-	-	-	-	-	TambonSangkham
อำเภอสระใคร	1,166	725	111	80	116	74	60	60	-	-	-	-	-	-	AmphoeSa Khrai
ตำบลสระใคร	555	355	68	41	36	25	30	-	-	-	-	-	-	-	TambonSa Khrai
ตำบลคอกช้าง	316	185	23	24	60	24	-	-	-	-	-	-	-	-	TambonKhok Chang
ตำบลบ้านฝาง	295	185	20	15	20	25	30	-	-	-	-	-	-	-	TambonBan Fang
อำเภอเฝ้าไร่	3,072	1,359	269	230	326	71	205	132	160	320	-	-	-	-	AmphoeFao Rai
ตำบลเฝ้าไร่	1,066	615	97	37	55	-	-	42	60	160	-	-	-	-	TambonFao Rai
ตำบลนาดี	293	72	-	12	94	25	90	-	-	-	-	-	-	-	TambonNa Di
ตำบลหนองหลวง	637	333	82	80	79	23	-	40	-	-	-	-	-	-	TambonNong Luang
ตำบลวังหลวง	846	204	70	86	98	23	55	50	100	160	-	-	-	-	TambonWang Luang
ตำบลอุ่มพร	230	135	20	15	-	-	60	-	-	-	-	-	-	-	TambonUdom Phon
อำเภอรัตนวาปี	2,316	997	173	144	209	75	120	518	80	-	-	-	-	-	AmphoeRattanawapi
ตำบลรัตนวาปี	788	313	78	29	36	75	30	147	80	-	-	-	-	-	TambonRattana Wapi

ตาราง 6 จำนวนคนทำงานในสถานประกอบการ จำนวนคนของสถานประกอบการ (จำนวนคนทำงาน) อำเภอและตำบล (ต่อ)  
TABLE 6 NUMBER OF PERSONS ENGAGED IN ESTABLISHMENTS BY SIZE OF ESTABLISHMENT (NUMBER OF PERSONS ENGAGED), AMPHOE AND TAMBON (Cont'd)

อำเภอ/ตำบล	จำนวน คนทำงาน Number of persons engaged	ขนาดของสถานประกอบการ (จำนวนคนทำงาน) Size of establishment (Number of persons engaged)										Amphoe/Tambon		
		1 - 5	6 - 10	11 - 15	16 - 20	21 - 25	26 - 30	31 - 50	51 - 100	101 - 200	> 200			
ตำบลนาทับไย	327	142	16	15	18	-	-	136	-	-	-	-	-	TambonNa Thap Hai
ตำบลบ้านดอน	162	120	12	30	-	-	-	-	-	-	-	-	-	TambonBan Ton
ตำบลพระบาทนสิงห์	711	209	38	70	119	90	185	-	-	-	-	-	-	TambonPhra Bat Na Sing
ตำบลโพนแพง	328	213	29	-	36	-	50	-	-	-	-	-	-	TambonPhon Phaeng
อำเภอโพธิ์ตาก	808	446	41	96	57	23	90	55	-	-	-	-	-	AmphoePho Tak
ตำบลโพธิ์ตาก	289	134	6	27	17	-	50	55	-	-	-	-	-	TambonPho Tak
ตำบลโพนทอง	347	209	29	69	-	-	40	-	-	-	-	-	-	TambonPhon Thong
ตำบลก้านศรีสุข	172	103	6	-	40	23	-	-	-	-	-	-	-	TambonDan Si Suk

ที่มา : สำมะโนอุตสาหกรรม พ.ศ. 2560 (ข้อมูลพื้นฐาน) จังหวัดหนองคาย สำนักงานสถิติแห่งชาติ กระทรวงดิจิทัลเพื่อเศรษฐกิจและสังคม

Source : The 2017 Industrial Census (Basic Information), Nong Khai Province, National Statistical Office, Ministry of Digital Economy and Society.

ตาราง 7 จำนวนสถานประกอบการ จำแนกตามขนาดของสถานประกอบการ (จำนวนลูกจ้าง) อำเภอและตำบล  
 TABLE 7 NUMBER OF ESTABLISHMENTS BY SIZE OF ESTABLISHMENT (NUMBER OF EMPLOYEES), AMPHOE AND TAMBON

อำเภอ/ตำบล	จำนวน สถานประกอบการ	ขนาดของสถานประกอบการ (จำนวนลูกจ้าง) Size of establishment (Number of employees)											Amphoe/Tambon
		No											
		1 - 5	6 - 10	11- 15	16 - 20	21 - 25	26 - 30	31 - 50	51 - 100	101 - 200	> 200	รวม	
<b>รวม</b>	<b>13,686</b>	<b>1,799</b>	<b>253</b>	<b>74</b>	<b>38</b>	<b>21</b>	<b>11</b>	<b>6</b>	<b>10</b>	<b>4</b>	<b>2</b>	<b>11,468</b>	<b>Total</b>
อำเภอเมืองหนองคาย	4,894	1,032	150	45	20	9	6	5	7	4	2	3,614	AmphoeMueang Nong Khai
ตำบลโนนเมือง	1,193	416	39	15	4	2	1	1	2	2	-	711	TambonNai Mueang
ตำบลมีชัย	361	126	27	5	2	2	-	-	1	-	-	198	TambonMi Chai
ตำบลโพธิ์ชัย	754	186	35	4	6	5	-	1	1	1	-	515	TambonPho chai
ตำบลถาวรวัน	95	7	5	-	-	-	-	1	-	-	-	82	TambonKuan Wan
ตำบลเวียงคุก	109	3	-	1	1	-	-	-	-	-	-	104	TambonWiang Khuk
ตำบลรัตนธาตุ	184	21	3	1	-	-	-	-	-	-	-	159	TambonWat That
ตำบลหาดคำ	411	63	9	5	2	-	-	-	1	-	-	331	TambonHat Kham
ตำบลหินโงม	90	1	-	-	-	-	-	-	-	-	-	89	TambonHin Ngom
ตำบลบ้านเดื่อ	129	20	3	-	-	-	1	-	-	-	1	104	TambonBan Duea
ตำบลคำบงหวาน	446	44	6	6	1	-	-	-	2	-	-	387	TambonKhai Bok Wan
ตำบลโพธิ์สว่าง	172	3	2	-	1	-	1	1	-	-	-	164	TambonPhon Sawang
ตำบลพระธาตุบังพวน	214	17	2	1	-	-	-	-	-	-	1	193	TambonPhra That Bang Phuan
ตำบลหนองกอมเกาะ	492	100	16	6	3	-	3	-	-	1	-	363	TambonNong Korm Ko
ตำบลปะโค	83	7	1	-	-	-	-	1	-	-	-	74	TambonPa kho
ตำบลเมืองหมี่	83	12	1	-	-	-	-	-	-	-	-	70	TambonMueang Mi
ตำบลสิเกา	78	6	1	1	-	-	-	-	-	-	-	70	TambonSi Kai
อำเภอท่าบ่อ	2,356	233	42	15	6	2	3	-	-	-	-	2,055	AmphoeTha Bo
ตำบลท่าบ่อ	837	165	24	8	2	-	3	-	-	-	-	635	TambonTha Bo
ตำบลน้ำโมง	225	4	1	-	-	-	-	-	-	-	-	220	TambonNam Mong



ตาราง 7 จำนวนสถานประกอบการ จำแนกตามขนาดของสถานประกอบการ (จำนวนลูกจ้าง) อำเภอและตำบล (ต่อ)  
 TABLE 7 NUMBER OF ESTABLISHMENTS BY SIZE OF ESTABLISHMENT (NUMBER OF EMPLOYEES), AMPHOE AND TAMBON (Cont'd)

อำเภอ/ตำบล	ขนาดของสถานประกอบการ (จำนวนลูกจ้าง) Size of establishment (Number of employees)											Amphoe/Tambon	
	จำนวนสถานประกอบการ										ไม่มี No		
	1 - 5	6 - 10	11 - 15	16 - 20	21 - 25	26 - 30	31 - 50	51 - 100	101 - 200	> 200			
ตำบลถองนาง	163	17	5	1	2	-	-	-	-	-	-	138	TambonKong Nang
ตำบลโคกคอม	213	4	1	1	-	-	-	-	-	-	-	207	TambonKhok Khon
ตำบลบ้านเตี๋ย	183	7	1	-	-	-	-	-	-	-	-	175	TambonBan Dueda
ตำบลบ้านถ่อน	109	16	7	2	-	1	-	-	-	-	-	83	TambonBan Thon
ตำบลบ้านवान	226	4	-	2	1	1	-	-	-	-	-	218	TambonBan Wan
ตำบลนาข่า	127	2	-	-	-	-	-	-	-	-	-	125	TambonNa Kha
ตำบลโพธิ์เสา	166	11	3	1	1	-	-	-	-	-	-	150	TambonPhon Sa
ตำบลหนองนาง	107	3	-	-	-	-	-	-	-	-	-	104	TambonNong Nang
อำเภอโพธิ์ชัย	2,651	207	24	5	5	6	1	-	-	-	-	2,403	AmphoePhon Phisai
ตำบลชุมพล	609	133	13	2	4	2	-	-	-	-	-	455	TambonChum Phon
ตำบลวัดหลวง	356	26	4	2	1	-	-	-	-	-	-	323	TambonWat Luang
ตำบลกุดบง	124	6	-	-	-	-	-	-	-	-	-	118	TambonKut Bong
ตำบลชุมช้าง	413	18	2	1	-	3	1	-	-	-	-	388	TambonChom Chang
ตำบลทุ่งหลวง	75	-	1	-	-	-	-	-	-	-	-	74	TambonThung Luang
ตำบลเหล่าต่างคำ	137	1	-	-	-	1	-	-	-	-	-	135	TambonLao Tang Kham
ตำบลนาหนึ่ง	376	5	1	-	-	-	-	-	-	-	-	370	TambonNa Nang
ตำบลเจิม	180	6	-	-	-	-	-	-	-	-	-	174	TambonSoem
ตำบลบ้านโพธิ์	170	3	1	-	-	-	-	-	-	-	-	166	TambonBan Pho
ตำบลบ้านฝือ	134	3	-	-	-	-	-	-	-	-	-	131	TambonBan Phue
ตำบลสร้างนางขาว	77	6	2	-	-	-	-	-	-	-	-	69	TambonSang Nang Khao

ตาราง 7 จำนวนสถานประกอบการ จัดมตามขนาดของสถานประกอบการ (จำนวนลูกจ้าง) อำเภอและตำบล (ต่อ)

TABLE 7 NUMBER OF ESTABLISHMENTS BY SIZE OF ESTABLISHMENT (NUMBER OF EMPLOYEES), AMPHOE AND TAMBON (Cont'd)

อำเภอ/ตำบล	จำนวน สถานประกอบการ	ขนาดของสถานประกอบการ (จำนวนลูกจ้าง) Size of establishment (Number of employees)											Amphoe/Tambon			
		ไม่มี														
		1 - 5	6 - 10	11-15	16 - 20	21 - 25	26 - 30	31 - 50	51 - 100	101 - 200	> 200	No				
อำเภอศรีเชียงใหม่	679	95	6	3	2	4	-	1	3	-	-	-	-	-	565	AmphoeSi Chiang Mai
ตำบลพานพร้าว	365	72	6	2	-	1	-	-	3	-	-	-	-	-	281	TambonPhan Phrao
ตำบลบ้านหม้อ	89	4	-	-	1	-	-	1	-	-	-	-	-	-	83	TambonBan Mo
ตำบลพระพุทธบาท	80	2	-	-	-	2	-	-	-	-	-	-	-	-	76	TambonPhra Phutthabat
ตำบลหนองปลาปาก	145	17	-	1	1	1	-	-	-	-	-	-	-	-	125	TambonNong Pla Pak
อำเภอสังขมิ	579	81	6	3	1	-	-	-	-	-	-	-	-	-	488	AmphoeSangkrom
ตำบลแก้งไถ่	178	38	5	1	-	-	-	-	-	-	-	-	-	-	134	TambonKaeng Kai
ตำบลเพี้ยตั้ง	123	14	1	-	1	-	-	-	-	-	-	-	-	-	107	TambonPha Tang
ตำบลบ้านม่วง	92	10	-	2	-	-	-	-	-	-	-	-	-	-	80	TambonBan Muang
ตำบลนงิ้ว	82	-	-	-	-	-	-	-	-	-	-	-	-	-	82	TambonNa Ngio
ตำบลสังคมิ	104	19	-	-	-	-	-	-	-	-	-	-	-	-	85	TambonSangkrom
อำเภอสระใคร	543	18	6	1	1	-	1	-	-	-	1	-	-	-	516	AmphoeSa Khrai
ตำบลสระใคร	242	12	3	1	-	-	-	-	-	-	-	-	-	-	226	TambonSa Khrai
ตำบลคอกช้าง	157	5	3	-	1	-	-	-	-	-	-	-	-	-	148	TambonKhok Chang
ตำบลบ้านฝาง	144	1	-	-	-	-	-	1	-	-	-	-	-	-	142	TambonBan Fang
อำเภอเฝ้าไร่	909	71	9	1	1	-	-	-	-	-	-	-	-	-	827	AmphoeFao Rai
ตำบลเฝ้าไร่	336	58	7	-	1	-	-	-	-	-	-	-	-	-	270	TambonFao Rai
ตำบลนาคี	59	-	-	1	-	-	-	-	-	-	-	-	-	-	58	TambonNa Di
ตำบลหนองพวง	253	10	1	-	-	-	-	-	-	-	-	-	-	-	242	TambonNong Luang
ตำบลวังหลวง	155	2	1	-	-	-	-	-	-	-	-	-	-	-	152	TambonWang Luang
ตำบลอุดมพร	106	1	-	-	-	-	-	-	-	-	-	-	-	-	105	TambonUdom Phon

ตาราง 7 จำนวนสถานประกอบการ จำแนกตามขนาดของสถานประกอบการ (จำนวนลูกจ้าง) อำเภอและตำบล (ต่อ)  
TABLE 7 NUMBER OF ESTABLISHMENTS BY SIZE OF ESTABLISHMENT (NUMBER OF EMPLOYEES), AMPHOE AND TAMBON (Cont'd)

อำเภอ/ตำบล	ขนาดของสถานประกอบการ (จำนวนลูกจ้าง) Size of establishment (Number of employees)											Amphoe/Tambon		
	จำนวนสถานประกอบการ (จำนวนลูกจ้าง) No													
	1 - 5	6 - 10	11 - 15	16 - 20	21 - 25	26 - 30	31 - 50	51 - 100	101 - 200	> 200				
อำเภอรัตนวาปี	755	48	7	1	2	-	-	-	-	-	-	-	697	AmphoeRattanawapi
ตำบลรัตนวาปี	217	29	3	1	2	-	-	-	-	-	-	-	182	TambonRattana Wapi
ตำบลนภทชัย	110	2	-	-	-	-	-	-	-	-	-	-	108	TambonNa Thap Hai
ตำบลบ้านดอน	88	6	-	-	-	-	-	-	-	-	-	-	82	TambonBan Ton
ตำบลพระบาทนภสิขันธ์	171	7	3	-	-	-	-	-	-	-	-	-	161	TambonPha Bat Na Sing
ตำบลโพนแพง	169	4	1	-	-	-	-	-	-	-	-	-	164	TambonPhon Phaeng
อำเภอโพธิ์ตาก	320	14	3	-	-	-	-	-	-	-	-	-	303	AmphoePho Tak
ตำบลโพธิ์ตาก	91	7	-	-	-	-	-	-	-	-	-	-	84	TambonPho Tak
ตำบลโพนทอง	148	6	3	-	-	-	-	-	-	-	-	-	139	TambonPhon Thong
ตำบลดำนศรีสุข	81	1	-	-	-	-	-	-	-	-	-	-	80	TambonDan Si Suk

ที่มา : สำมะโนอุตสาหกรรม พ.ศ. 2560 (ข้อมูลพื้นฐาน) จังหวัดหนองคาย สำนักงานสถิติแห่งชาติ กระทรวงดิจิทัลเพื่อเศรษฐกิจและสังคม

Source : The 2017 Industrial Census (Basic Information), Nong Khai Province, National Statistical Office, Ministry of Digital Economy and Society.

ตาราง 8 จำนวนลูกจ้างในสถานประกอบการ จำแนกตามขนาดของสถานประกอบการ (จำนวนคนทำงาน) อำเภอและตำบล  
TABLE 8 NUMBER OF EMPLOYEES IN ESTABLISHMENTS BY SIZE OF ESTABLISHMENT (NUMBER OF PERSONS ENGAGED), AMPHOE AND TAMBON

อำเภอ/ตำบล	ขนาดของสถานประกอบการ (จำนวนคนทำงาน) Size of establishment (Number of persons engaged)										Amphoe/Tambon	
	จำนวน ลูกจ้าง Number of employees	1 - 5	6 - 10	11- 15	16 - 20	21 - 25	26 - 30	31 - 50	51 - 100	101 - 200		> 200
<b>รวม</b>	10,617	3,047	2,412	1,188	588	620	298	472	810	669	513	<b>Total</b>
อำเภอเมืองหนองคาย	6,632	1,799	1,413	699	267	312	153	325	482	669	513	AmphoeMueang Nong Khai
ตำบลในเมือง	1,975	696	377	250	64	20	78	31	130	329	-	TambonNai Mueang
ตำบลมีชัย	740	241	267	93	36	43	-	-	60	-	-	TambonMi Chai
ตำบลโพธิ์ชัย	1,304	357	301	107	20	189	-	75	65	190	-	TambonPho chai
ตำบลกวนวัน	96	15	18	10	10	-	-	43	-	-	-	TambonKuan Wan
ตำบลเวียงคุก	37	5	-	-	12	-	20	-	-	-	-	TambonWiang Khuk
ตำบลวัดธาตุ	96	43	39	-	14	-	-	-	-	-	-	TambonWat That
ตำบลหาดคำ	362	105	97	71	16	20	-	-	53	-	-	TambonHat Kham
ตำบลหินโงม	2	2	-	-	-	-	-	-	-	-	-	TambonHin Ngom
ตำบลบ้านเตี๊	349	24	45	10	-	-	-	30	-	-	240	TambonBan Daea
ตำบลคำบงพวน	401	74	48	100	-	20	-	-	159	-	-	TambonKhai Bok Wan
ตำบลโพธิ์สว่าง	107	5	8	-	-	20	-	74	-	-	-	TambonPhon Sawang
ตำบลพระธาตุบังพวน	338	27	24	-	14	-	-	-	-	-	273	TambonPhra That Bang Phuan
ตำบลหนองกอมเกาะ	695	161	170	48	81	-	55	30	-	150	-	TambonNong Kom Ko
ตำบลปะโค	66	11	13	-	-	-	-	42	-	-	-	TambonPa kho
ตำบลเมืองหมี่	32	22	-	10	-	-	-	-	-	-	-	TambonMueang Mi
ตำบลสิสัย	32	11	6	-	-	-	-	-	15	-	-	TambonSi Kai
อำเภอท่าบ่อ	1,323	375	422	215	116	62	52	60	21	-	-	AmphoeTha Bo
ตำบลท่าบ่อ	776	252	255	137	18	20	27	60	7	-	-	TambonTha Bo
ตำบลน้ำโมง	19	3	13	3	-	-	-	-	-	-	-	TambonNam Mong

ตาราง 8 จำนวนลูกจ้างในสถานประกอบการ จำนวนตามขนาดของสถานประกอบการ (จำนวนคนทำงาน) อำเภอและตำบล (ต่อ)  
 TABLE 8 NUMBER OF EMPLOYEES IN ESTABLISHMENTS BY SIZE OF ESTABLISHMENT (NUMBER OF PERSONS ENGAGED), AMPHOE AND TAMBON (Cont'd)

อำเภอ/ตำบล	จำนวน ลูกจ้าง Number of employees	ขนาดของสถานประกอบการ (จำนวนคนทำงาน) Size of establishment (Number of persons engaged)											Amphoe/Tambon		
		1 - 5	6 - 10	11-15	16 - 20	21 - 25	26 - 30	31 - 50	51 - 100	101 - 200	> 200				
ตำบลกองนาง	130	32	47	-	51	-	-	-	-	-	-	-	-	-	TambonKong Nang
ตำบลโคกคอน	34	9	8	3	-	-	-	-	14	-	-	-	-	-	TambonKhok Khon
ตำบลบ้านเตี๊	34	20	14	-	-	-	-	-	-	-	-	-	-	-	TambonBan Duea
ตำบลบ้านดอน	146	21	58	30	15	22	-	-	-	-	-	-	-	-	TambonBan Thon
ตำบลบ้านवान	80	7	5	11	32	-	25	-	-	-	-	-	-	-	TambonBan Wan
ตำบลนาข่า	6	1	5	-	-	-	-	-	-	-	-	-	-	-	TambonNa Kha
ตำบลโพนเสา	90	26	13	31	-	20	-	-	-	-	-	-	-	-	TambonPhon Sa
ตำบลหนองนาง	8	4	4	-	-	-	-	-	-	-	-	-	-	-	TambonNong Nang
อำเภอโพธิ์พิสัย	963	351	234	96	39	168	25	35	15	-	-	-	-	-	AmphoePhon Phisai
ตำบลชุมพล	517	211	162	12	35	82	-	-	15	-	-	-	-	-	TambonChum Phon
ตำบลวัดหลวง	141	47	28	41	-	20	-	5	-	-	-	-	-	-	TambonWat Luang
ตำบลกุดบง	13	8	5	-	-	-	-	-	-	-	-	-	-	-	TambonKut Bong
ตำบลชุมช้าง	165	34	19	14	-	43	25	30	-	-	-	-	-	-	TambonChom Chang
ตำบลทุ่งหลวง	9	-	9	-	-	-	-	-	-	-	-	-	-	-	TambonThung Luang
ตำบลเหล่าต่างคำ	25	2	-	-	-	23	-	-	-	-	-	-	-	-	TambonLao Tang Kham
ตำบลนาหนึ่ง	22	12	-	10	-	-	-	-	-	-	-	-	-	-	TambonNa Nang
ตำบลเจ็ม	18	14	-	-	4	-	-	-	-	-	-	-	-	-	TambonSoem
ตำบลบ้านโพธิ์	16	7	-	9	-	-	-	-	-	-	-	-	-	-	TambonBan Pho
ตำบลบ้านฝื่อ	8	8	-	-	-	-	-	-	-	-	-	-	-	-	TambonBan Phue
ตำบลสร้างนางขาว	29	8	11	10	-	-	-	-	-	-	-	-	-	-	TambonSang Nang Khao

ตาราง 8 จำนวนลูกจ้างในสถานประกอบการ จำแนกตามขนาดของสถานประกอบการ (จำนวนคนทำงาน) อำเภอและตำบล (ต่อ)  
 TABLE 8 NUMBER OF EMPLOYEES IN ESTABLISHMENTS BY SIZE OF ESTABLISHMENT (NUMBER OF PERSONS ENGAGED), AMPHOE AND TAMBON (Cont'd)

อำเภอ/ตำบล	จำนวน ลูกจ้าง Number of employees	ขนาดของสถานประกอบการ (จำนวนคนทำงาน) Size of establishment (Number of persons engaged)											Amphoe/Tambon
		1 - 5	6 - 10	11-15	16 - 20	21 - 25	26 - 30	31 - 50	51 - 100	101 - 200	> 200		
อำเภอศรีเชียงใหม่	730	166	72	33	39	68	25	35	292	-	-	-	AmphoeSi Chiang Mai
ตำบลพานพร้าว	517	130	51	22	-	22	-	-	292	-	-	-	TambonPhan Phrao
ตำบลบ้านหม้อ	66	3	8	-	20	-	-	35	-	-	-	-	TambonBan Mo
ตำบลพระพุทธบาท	54	-	8	-	-	46	-	-	-	-	-	-	TambonPhra Phutthabat
ตำบลหนองปลาปาก	93	33	5	11	19	-	25	-	-	-	-	-	TambonNong Pla Pak
อำเภอสังขุม	269	140	62	40	27	-	-	-	-	-	-	-	AmphoeSangkhum
ตำบลแก้งไถ่	120	65	34	11	10	-	-	-	-	-	-	-	TambonKaeng Kai
ตำบลมาตั้ง	61	26	18	-	17	-	-	-	-	-	-	-	TambonPha Tang
ตำบลบ้านม่วง	46	17	-	29	-	-	-	-	-	-	-	-	TambonBan Muang
ตำบลนาไร่	-	-	-	-	-	-	-	-	-	-	-	-	TambonNa Ngio
ตำบลสังขุม	42	32	10	-	-	-	-	-	-	-	-	-	TambonSangkhum
อำเภอสระใคร	157	22	43	30	33	-	29	-	-	-	-	-	AmphoeSa Khrai
ตำบลสระใคร	72	18	29	10	15	-	-	-	-	-	-	-	TambonSa Khrai
ตำบลคอกช้าง	52	4	10	20	18	-	-	-	-	-	-	-	TambonKhok Chang
ตำบลบ้านฝาง	33	-	4	-	-	-	29	-	-	-	-	-	TambonBan Fang
อำเภอเฝ้าไร่	246	113	74	26	33	-	-	-	-	-	-	-	AmphoeFao Rai
ตำบลเฝ้าไร่	184	90	59	17	18	-	-	-	-	-	-	-	TambonFao Rai
ตำบลนาคี	15	-	-	-	15	-	-	-	-	-	-	-	TambonNa Di
ตำบลหนองหลวง	30	17	4	9	-	-	-	-	-	-	-	-	TambonNong Luang
ตำบลวังหลวง	15	4	11	-	-	-	-	-	-	-	-	-	TambonWang Luang
ตำบลอุ่มพร	2	2	-	-	-	-	-	-	-	-	-	-	TambonUdom Phon

ตาราง 8 จำนวนลูกจ้างในสถานประกอบการ จำแนกตามขนาดของสถานประกอบการ (จำนวนคนทำงาน) อำเภอและตำบล (ต่อ)  
 TABLE 8 NUMBER OF EMPLOYEES IN ESTABLISHMENTS BY SIZE OF ESTABLISHMENT (NUMBER OF PERSONS ENGAGED), AMPHOE AND TAMBON (Cont'd)

อำเภอ/ตำบล	จำนวน ลูกจ้าง Number of employees	ขนาดของสถานประกอบการ (จำนวนคนทำงาน) Size of establishment (Number of persons engaged)										Amphoe/Tambon	
		1 - 5	6 - 10	11-15	16 - 20	21 - 25	26 - 30	31 - 50	51 - 100	101 - 200	> 200		
อำเภอรัตนบุรี	234	68	75	16	34	10	14	17	-	-	-	-	AmphoeRattanaWapi
ตำบลรัตนบุรี	145	43	35	13	34	10	10	-	-	-	-	-	TambonRattana Wapi
ตำบลนาทับไธ	5	5	-	-	-	-	-	-	-	-	-	-	TambonNa Thap Hai
ตำบลบ้านด้อม	16	12	4	-	-	-	-	-	-	-	-	-	TambonBan Ton
ตำบลพระบาทนาสิงห์	51	1	26	3	-	4	17	-	-	-	-	-	TambonPhra Bat Na Sing
ตำบลโพนแพง	17	7	10	-	-	-	-	-	-	-	-	-	TambonPhon Phaeng
อำเภอโพธิ์ตาก	63	13	17	33	-	-	-	-	-	-	-	-	AmphoePho Tak
ตำบลโพธิ์ตาก	11	8	3	-	-	-	-	-	-	-	-	-	TambonPho Tak
ตำบลโพนทอง	48	5	10	33	-	-	-	-	-	-	-	-	TambonPhon Thong
ตำบลด่านศรีสุข	4	-	4	-	-	-	-	-	-	-	-	-	TambonDan Si Suk

ที่มา : สำนักงานอุตสาหกรรม พ.ศ. 2560 (ข้อมูลพื้นฐาน) จังหวัดหนองคาย สำนักงานสถิติแห่งชาติ กระทรวงดิจิทัลเพื่อเศรษฐกิจและสังคม

Source : The 2017 Industrial Census (Basic Information), Nong Khai Province, National Statistical Office, Ministry of Digital Economy and Society.



ตาราง 9 จำนวนของสถานประกอบการ จำแนกตามระยะเวลาการดำเนินงาน อำเภอและตำบล  
 TABLE 9 NUMBER OF ESTABLISHMENTS BY PERIOD OF OPERATION, AMPHOE AND THAMBON

อำเภอ/ตำบล	จำนวน สถานประกอบการ Number of establishments	ระยะเวลาการดำเนินงาน (ปี) Period of operation (Year)					Total	Amphoe/Tambon
		< 5	5 - 9	10 - 19	20 - 29	≥ 30		
<b>รวม</b>	<b>13,686</b>	<b>4,326</b>	<b>3,546</b>	<b>4,122</b>	<b>1,226</b>	<b>466</b>		
อำเภอเมืองหนองคาย	4,894	1,761	1,131	1,359	428	215	AmphoeMueang Nong Khai	
ตำบลในเมือง	1,193	318	230	356	178	111	TambonNai Mueang	
ตำบลมีชัย	361	152	84	109	10	6	TambonMi Chai	
ตำบลโพธิ์ชัย	754	323	183	199	41	8	TambonPho chai	
ตำบลกวนวัน	95	35	22	24	11	3	TambonKuan Wan	
ตำบลเวียงคุก	109	34	36	27	10	2	TambonWieng Khuk	
ตำบลวัดธาตุ	184	64	40	60	12	8	TambonWat That	
ตำบลหาดคำ	411	175	112	96	19	9	TambonHat Kham	
ตำบลหินโงม	90	28	19	31	7	5	TambonHin Ngom	
ตำบลบ้านเดื่อ	129	45	24	50	6	4	TambonBan Duea	
ตำบลคำบกหวาน	446	170	80	108	66	22	TambonKhai Bok Wan	
ตำบลโพนสว่าง	172	47	17	81	14	13	TambonPhon Sawang	
ตำบลพระธาตุบังพวน	214	87	49	54	17	7	TambonPhra That Bang Phuan	
ตำบลหนองกอมเกาะ	492	193	168	100	21	10	TambonNong Kom Ko	
ตำบลปะโค	83	27	24	31	1	-	TambonPa kho	
ตำบลเมืองหมี่	83	39	27	13	3	1	TambonMueang Mi	
ตำบลสีกาย	78	24	16	20	12	6	TambonSi Kai	
อำเภอท่าบ่อ	2,356	611	591	791	242	121	AmphoeTha Bo	
ตำบลท่าบ่อ	837	227	171	282	91	66	TambonTha Bo	
ตำบลน้ำโมง	225	84	68	60	10	3	TambonNam Mong	

ตาราง 9 จำนวนของสถานประกอบการ จำนวนตามระยะเวลาการดำเนินงานและตำบล (ต่อ)  
 TABLE 9 NUMBER OF ESTABLISHMENTS BY PERIOD OF OPERATION, AMPHOE AND THAMBON (Cont'd)

อำเภอ/ตำบล	จำนวน สถานประกอบการ Number of establishments	ระยะเวลาการดำเนินงาน (ปี) Period of operation (Year)					Amphoe/Tambon
		< 5	5 - 9	10 - 19	20 - 29	≥ 30	
ตำบลกอนแง	163	42	41	54	15	11	TambonKong Nang
ตำบลโคกคอน	213	32	68	78	33	2	TambonKhok Khon
ตำบลบ้านเตี๋ย	183	39	51	50	27	16	TambonBan Duea
ตำบลบ้านดอน	109	48	31	28	1	1	TambonBan Thon
ตำบลบ้านม่วง	226	38	71	92	25	-	TambonBan Wan
ตำบลนาข่า	127	19	31	59	10	8	TambonNa Kha
ตำบลโพธิ์สา	166	44	33	58	21	10	TambonPhon Sa
ตำบลหนองนาง	107	38	26	30	9	4	TambonNong Nang
อำเภอโพนพิสัย	2,651	678	739	882	299	53	AmphoePhon Phisai
ตำบลจันท	609	194	186	175	44	10	TambonChum Phon
ตำบลวัดหลวง	356	64	96	104	82	10	TambonWat Luang
ตำบลกุดบง	124	42	32	34	13	3	TambonKut Bong
ตำบลชุมช้าง	413	72	91	181	68	1	TambonChom Chang
ตำบลทุ่งหลวง	75	24	21	20	5	5	TambonThung Luang
ตำบลเหล่าต่างคำ	137	36	40	46	12	3	TambonLao Tang Kham
ตำบลนาหนึ่ง	376	48	107	185	31	5	TambonNa Nang
ตำบลเจิม	180	58	50	49	16	7	TambonSoem
ตำบลบ้านโพธิ์	170	67	53	33	13	4	TambonBan Pho
ตำบลบ้านฝื่อ	134	46	33	42	11	2	TambonBan Phue
ตำบลสร้างนางขาว	77	27	30	13	4	3	TambonSang Nang Khao

ตาราง 9 จำนวนของสถานประกอบการ จำนวนตามระยะเวลาการดำเนินงาน (ต่อ)

TABLE 9 NUMBER OF ESTABLISHMENTS BY PERIOD OF OPERATION, AMPHOE AND TAMBON (Cont'd)

อำเภอ/ตำบล	จำนวน สถานประกอบการ Number of establishments	ระยะเวลาการดำเนินงาน (ปี) Period of operation (Year)					Amphoe/Tambon
		< 5	5 - 9	10 - 19	20 - 29	≥ 30	
อำเภอศรีเชียงใหม่	679	177	185	242	63	12	Amphoe Si Chiang Mai
ตำบลพานพร้าว	365	75	100	142	43	5	Tambon Phan Phrao
ตำบลบ้านหม้อ	89	25	24	31	8	1	Tambon Ban Mo
ตำบลพระพุทธรักษา	80	22	22	35	1	-	Tambon Phra Phutthabat
ตำบลหนองปลาปาก	145	55	39	34	11	6	Tambon Nong Pla Pak
อำเภอสังขมิ	579	215	136	189	27	12	Amphoe Sangkhom
ตำบลแก้งน้ำ	178	83	31	53	7	4	Tambon Kaeng Kai
ตำบลผาตั้ง	123	42	31	42	7	1	Tambon Pha Tang
ตำบลบ้านม่วง	92	25	39	26	2	-	Tambon Ban Muang
ตำบลสนงิ้ว	82	37	21	23	-	1	Tambon Na Ngio
ตำบลสังคมิ	104	28	14	45	11	6	Tambon Sangkhom
อำเภอสระใคร	543	195	170	143	28	7	Amphoe Sa Khrai
ตำบลสระใคร	242	97	57	71	16	1	Tambon Sa Khrai
ตำบลดอกช้าง	157	39	69	37	7	5	Tambon Khok Chang
ตำบลบ้านแพง	144	59	44	35	5	1	Tambon Ban Fang
อำเภอเฝ้าไร่	909	349	253	219	67	21	Amphoe Fao Rai
ตำบลเฝ้าไร่	336	151	82	76	23	4	Tambon Fao Rai
ตำบลนาดี	59	20	22	10	5	2	Tambon Na Di
ตำบลหนองหลวง	253	79	66	69	31	8	Tambon Nong Luang
ตำบลวังหลวง	155	64	38	42	6	5	Tambon Wang Luang
ตำบลอุทุมพร	106	35	45	22	2	2	Tambon Udom Phon

ตาราง 9 จำนวนของสถานประกอบการ จำนวนตามระยะเวลาการดำเนินงาน (ต่อ)  
 TABLE 9 NUMBER OF ESTABLISHMENTS BY PERIOD OF OPERATION, AMPHOE AND THAMBON (Cont'd)

อำเภอ/ตำบล	จำนวน สถานประกอบการ Number of establishments	ระยะเวลาการดำเนินงาน (ปี) Period of operation (Year)					Amphoe/Tambon
		< 5	5 - 9	10 - 19	20 - 29	≥ 30	
อำเภอรัตนวาปี	755	244	249	205	42	15	AmphoeRattanawapi
ตำบลรัตนวาปี	217	76	61	66	9	5	TambonRattana Wapi
ตำบลนาทับไธ	110	42	36	24	7	1	TambonNa Thap Hai
ตำบลบ้านด้อม	88	26	35	20	5	2	TambonBan Ton
ตำบลพระบาทนาสิงห์	171	60	44	53	10	4	TambonPhra Bat Na Sing
ตำบลโพหนอง	169	40	73	42	11	3	TambonPhon Phaeng
อำเภอโพธิ์ตาก	320	96	92	92	30	10	AmphoePho Tak
ตำบลโพธิ์ตาก	91	22	23	31	14	1	TambonPho Tak
ตำบลโพหนอง	148	47	41	48	6	6	TambonPhon Thong
ตำบลด่านศรีสุข	81	27	28	13	10	3	TambonDan Si Suk

ที่มา : สำมะโนอุตสาหกรรม พ.ศ. 2560 (ข้อมูลพื้นฐาน) จังหวัดหนองคาย สำนักงานสถิติแห่งชาติ กระทรวงดิจิทัลเพื่อเศรษฐกิจและสังคม

Source : The 2017 Industrial Census (Basic Information), Nong Khai Province, National Statistical Office, Ministry of Digital Economy and Society.

ตาราง 10 จำนวนสถานประกอบการที่พักแรม จำนวนลักษณะการให้บริการที่พักแรม จำนวนห้องพัก อำเภอและตำบล

TABLE 10 NUMBER OF ACCOMMODATION ESTABLISHMENTS BY TYPE OF SERVICE ACCOMMODATION, AMPHIOE AND TAMBON

อำเภอ/ตำบล	จำนวน สถานประกอบการที่พักแรม Number of accommodation establishments	ลักษณะการให้บริการที่พักแรม/ Type of service accommodation		จำนวนห้องพัก เพื่อการท่องเที่ยว		อำเภอ/ Tambon
		เพื่อการท่องเที่ยว Travel	ไม่ใช้เพื่อการท่องเที่ยว No travel	เพื่อการท่องเที่ยว		
				จำนวนห้องพัก เพื่อการท่องเที่ยว	Number of rooms for travel	
<b>รวม</b>	201	132	69	2,316	<b>Total</b>	
อำเภอเมืองหนองคาย	99	58	41	1,492	AmphoeMueang Nong Khai	
ตำบลในเมือง	25	19	6	513	TambonNai Mueang	
ตำบลมีชัย	16	7	9	211	TambonMi Chai	
ตำบลโพธิ์ชัย	19	6	13	70	TambonPho chai	
ตำบลกวนวัน	2	1	1	198	TambonKuan Wan	
ตำบลเวียงคุก	1	1	-	4	TambonWiang Khuk	
ตำบลวัดธาตุ	-	-	-	-	TambonWat That	
ตำบลหาดคำ	13	6	7	110	TambonHat Kham	
ตำบลหินงึม	2	2	-	34	TambonHin Ngorn	
ตำบลบ้านเดื่อ	2	1	1	9	TambonBan Duea	
ตำบลคำชัยบหวน	3	1	2	60	TambonKhai Bok Wan	
ตำบลโพนสว่าง	1	1	-	6	TambonPhon Sawang	
ตำบลพระธาตุบังพวน	2	2	-	15	TambonPhra That Bang Phuan	
ตำบลหนองกอมเกาะ	6	6	-	167	TambonNong Kom Ko	
ตำบลปะโค	-	-	-	-	TambonPa kho	
ตำบลเมืองหมี่	5	4	1	65	TambonMueang Mi	
ตำบลเสีกาย	2	1	1	30	TambonSi Kai	
อำเภอท่าบ่อ	17	10	7	113	AmphoeTha Bo	
ตำบลท่าบ่อ	14	8	6	93	TambonTha Bo	
ตำบลน้ำโมง	-	-	-	-	TambonNam Mong	

ตาราง 10 จำนวนสถานประกอบการที่พักแรม จำแนกลักษณะการให้บริการที่พักแรม จำนวนห้องพัก อำเภอและตำบล (ต่อ)  
TABLE 10 NUMBER OF ACCOMMODATION ESTABLISHMENTS BY TYPE OF SERVICE ACCOMMODATION, AMPHOE AND TAMBON (Cont'd)

อำเภอ/ตำบล	จำนวน สถานประกอบการที่พักแรม		ลักษณะการให้บริการที่พักแรม/ Type of service accommodation		จำนวนห้องพัก เพื่อการท่องเที่ยว Number of rooms for travel	Amphoe/ Tambon
	จำนวน accommodation establishments	เพื่อการท่องเที่ยว Travel	ไม่ไปเพื่อการท่องเที่ยว No travel			
			เพื่อการท่องเที่ยว Travel	ไม่ไปเพื่อการท่องเที่ยว No travel		
ตำบลถองนาง	1		1	-	12	TambonKong Nang
ตำบลโคกคอน	-		-	-	-	TambonKhok Khon
ตำบลบ้านเตี	-		-	-	-	TambonBan Dueda
ตำบลบ้านถ่อน	1		-	1	-	TambonBan Thon
ตำบลบ้านวาน	-		-	-	-	TambonBan Wan
ตำบลนาข่า	-		-	-	-	TambonNa Kha
ตำบลโพธิ์สนา	1		1	-	8	TambonPhon Sa
ตำบลหนองนาง	-		-	-	-	TambonNong Nang
อำเภอโพธิ์พิสัย	22		18	4	307	AmphoePhon Phisai
ตำบลจุมพล	10		8	2	222	TambonChum Phon
ตำบลวัดหลวง	9		8	1	50	TambonWat Luang
ตำบลกุตุบง	2		1	1	22	TambonKut Bong
ตำบลชุมช้าง	1		1	-	13	TambonChom Chang
ตำบลทุ่งหลวง	-		-	-	-	TambonThung Luang
ตำบลเหล่าต่างคำ	-		-	-	-	TambonLao Tang Kham
ตำบลนาหนึ่ง	-		-	-	-	TambonNa Nang
ตำบลเจิม	-		-	-	-	TambonSoem
ตำบลบ้านโพธิ์	-		-	-	-	TambonBan Pho
ตำบลบ้านฝื่อ	-		-	-	-	TambonBan Phue
ตำบลรังนกขาว	-		-	-	-	TambonSang Nang Khao

ตาราง 10 จำนวนสถานประกอบการที่พักแรม จำนวนลักษณะการให้บริการที่พักแรม จำนวนห้องพัก อำเภอและตำบล (ต่อ)

TABLE 10 NUMBER OF ACCOMMODATION ESTABLISHMENTS BY TYPE OF SERVICE ACCOMMODATION, AMPHOE AND TAMBON (Contd)

อำเภอ/ตำบล	จำนวน สถานประกอบการที่พักแรม Number of accommodation establishments	ลักษณะการให้บริการที่พักแรม/ Type of service accommodation		จำนวนห้องพัก เพื่อการท่องเที่ยว Number of rooms for travel	Amphoe/ Tambon
		ไม่ใช้เพื่อการท่องเที่ยว No travel			
		เพื่อการท่องเที่ยว Travel	ไม่ใช้เพื่อการท่องเที่ยว No travel		
อำเภอศรีเชียงใหม่	18	5	13	46	AmphoeSi Chiang Mai
ตำบลพานพร้าว	14	4	10	38	TambonPhan Phrao
ตำบลบ้านหม้อ	-	-	-	-	TambonBan Mo
ตำบลพระพุทธบาท	1	-	1	-	TambonPhra Phutthabat
ตำบลหนองปลาปาก	3	1	2	8	TambonNong Pla Pak
อำเภอสว่าง	25	22	3	165	AmphoeSangkhom
ตำบลแก้งไถ่	5	4	1	38	TambonKaeng Kai
ตำบลผดุง	8	8	-	75	TambonPha Tang
ตำบลบ้านม่วง	7	7	-	32	TambonBan Muang
ตำบลนาบัว	1	-	1	-	TambonNa Ngio
ตำบลสังคัม	4	3	1	20	TambonSangkhom
อำเภอสระใคร	1	1	-	5	AmphoeSa Khrai
ตำบลสระใคร	1	1	-	5	TambonSa Khrai
ตำบลดอกช้าง	-	-	-	-	TambonKhok Chang
ตำบลบ้านฝาง	-	-	-	-	TambonBan Fang
อำเภอเฝ้าไร่	7	6	1	55	AmphoeFao Rai
ตำบลเฝ้าไร่	6	5	1	50	TambonFao Rai
ตำบลนาดี	-	-	-	-	TambonNa Di
ตำบลหนองหลวง	1	1	-	5	TambonNong Luang
ตำบลวังหลวง	-	-	-	-	TambonWang Luang
ตำบลอุ่มเพชร	-	-	-	-	TambonUdom Phon



ตาราง 10 จำนวนสถานประกอบการที่พักแรม จำนวนลักษณะการให้บริการที่พักแรม จำนวนห้องพัก อำเภอและตำบล (ต่อ)

TABLE 10 NUMBER OF ACCOMMODATION ESTABLISHMENTS BY TYPE OF SERVICE ACCOMMODATION, AMPHOE AND TAMBON (Cont'd)

อำเภอ/ตำบล	จำนวน		ลักษณะการให้บริการที่พักแรม/		จำนวนห้องพัก เพื่อการท่องเที่ยว	Amphoe/ Tambon
	สถานประกอบการที่พักแรม	Type of service accommodation	เพื่อการท่องเที่ยว			
			Travel	No travel		
อำเภอ/ตำบล	Number of accommodation establishments	Type of service accommodation	Travel	No travel	Number of rooms for travel	
อำเภอรัตนวาปี	11	11	-	-	129	AmphoeRattanawapi
ตำบลรัตนวาปี	5	5	-	-	52	TambonRattana Wapi
ตำบลนาทับไธ	-	-	-	-	-	TambonNa Thap Hai
ตำบลบ้านดอน	5	5	-	-	67	TambonBan Ton
ตำบลพระบาทมลิหี	-	-	-	-	-	TambonPhra Bat Na Sing
ตำบลโพนแพง	1	1	-	-	10	TambonPhon Phaeng
อำเภอโพธิ์ตาก	1	1	-	-	4	AmphoePho Tak
ตำบลโพธิ์ตาก	-	-	-	-	-	TambonPho Tak
ตำบลโพนทอง	1	1	-	-	4	TambonPhon Thong
ตำบลด่านศรีสุข	-	-	-	-	-	TambonDan Si Suk

ที่มา : สำนักทะเบียนราษฎร พ.ศ. 2560 (ข้อมูลพื้นฐาน) จังหวัดหนองคาย สำนักงานสถิติแห่งชาติ กระทรวงดิจิทัลเพื่อเศรษฐกิจและสังคม

Source : The 2017 Industrial Census (Basic Information), Nong Khai Province, National Statistical Office, Ministry of Digital Economy and Society.

ตาราง 11 จำนวนสถานประกอบการ จำนวนคน การมี การใช้เทคโนโลยีสารสนเทศและการสื่อสาร อำเภอและตำบล

TABLE 11 NUMBER OF ESTABLISHMENTS BY THE USE OF INFORMATION AND COMMUNICATION TECHNOLOGY, AMPHOE AND TAMBON

อำเภอ/ตำบล	จำนวน สถานประกอบการ Number of establishments	การมี การใช้เทคโนโลยีสารสนเทศและการสื่อสาร / The use of information and communication technology				Sales of goods via internet				Amphoe/Tambon		
		การใช้คอมพิวเตอร์ Use of computer		การใช้ อินเทอร์เน็ต Use of internet		การขายสินค้าหรือบริการผ่านทางอินเทอร์เน็ต Sales of goods via internet		การขายผ่านทางโซเชียลเน็ตเวิร์ก Social Network			Do not sale	
		ใช้ / Use	ไม่ใช้ / No	ใช้ / Use	ไม่ใช้ / No	ของตนเอง Sale through own website	ของผู้อื่น Sale through other website	อีเล็คทรอนิกส์ e-Marketplace	ขายผ่านทาง Social Network			
<b>รวม</b>	<b>13,686</b>	<b>774</b>	<b>25</b>	<b>12,887</b>	<b>759</b>	<b>12,927</b>	<b>84</b>	<b>14</b>	<b>43</b>	<b>55</b>	<b>13,495</b>	<b>Total</b>
อำเภอเมืองหนองคาย	4,894	494	7	4,393	505	4,389	61	12	34	42	4,750	Amphoe/Mueang Nong Khai
ตำบลโนนเมือง	1,193	165	-	1,028	153	1,040	24	4	1	16	1,150	TambonNai Mueang
ตำบลมีชัย	361	70	-	291	63	298	21	6	7	3	326	TambonMi Chai
ตำบลโพธิ์ชัย	754	118	1	635	107	647	6	1	7	2	738	TambonPho chai
ตำบลกวนวัน	95	7	-	88	7	88	1	-	-	1	93	TambonKuan Wan
ตำบลเวียงคุก	109	4	-	105	3	106	-	-	-	-	109	TambonWiang Khuuk
ตำบลรัตนธาตุ	184	2	-	182	2	182	-	-	-	-	184	TambonWat That
ตำบลหาดคำ	411	21	-	390	23	368	-	-	-	2	409	TambonHat Kham
ตำบลหินโงม	90	1	-	89	1	89	-	-	-	-	90	TambonHin Ngorn
ตำบลบ้านเดื่อ	129	6	-	123	2	127	1	-	-	1	127	TambonBan Duea
ตำบลคำบกหวาน	446	27	-	419	27	419	3	1	1	3	439	TambonKhai Bok Wan
ตำบลโพนสว่าง	172	3	-	169	2	170	1	-	-	-	171	TambonPhon Sawang
ตำบลพระธาตุบังพวน	214	6	-	208	16	198	-	-	1	-	213	TambonPhra That Bang Phuan
ตำบลหนองกอมเกาะ	492	53	3	436	80	412	3	-	17	9	463	TambonNong Kom Ko
ตำบลปะโค	83	2	-	81	1	82	-	-	-	-	83	TambonPa kho
ตำบลเมืองหมี่	83	5	3	75	13	70	1	-	-	5	77	TambonMueang Mi
ตำบลสีกาย	78	4	-	74	5	73	-	-	-	-	78	TambonSi Kai
อำเภอท่าบ่อ	2,356	90	9	2,257	67	2,289	4	1	2	7	2,342	AmphoeTha Bo
ตำบลท่าบ่อ	837	76	9	752	51	786	2	-	2	5	828	TambonTha Bo
ตำบลน้ำโมง	225	1	-	224	1	224	1	-	-	-	224	TambonNam Mong

ตาราง 11 จำนวนสถานประกอบการ จำนวนตามการมีการใช้เทคโนโลยีสารสนเทศและการสื่อสาร อำเภอและตำบล (ต่อ)  
TABLE 11 NUMBER OF ESTABLISHMENTS BY THE USE OF INFORMATION AND COMMUNICATION TECHNOLOGY, AMPHOE AND TAMBON (Cont'd)

อำเภอ/ตำบล	จำนวน สถานประกอบการ Number of establishments	การมีการใช้เทคโนโลยีสารสนเทศและการสื่อสาร / The use of information and communication technology										Amphoe/Tambon	
		การใช้คอมพิวเตอร์ Use of computer		การใช้อินเทอร์เน็ต Use of internet		การขายสินค้าหรือบริการผ่านทางอินเทอร์เน็ต Sales of goods via internet							
		ใช้/Use		ไม่ใช้/No		ขายผ่านทางเว็บไซต์ ของตนเอง Sale through own website		ขายผ่านทางเว็บไซต์ ของคนอื่น Sale through other website		ขายผ่านทาง Social Network			ไม่มี Do not sale
		ที่สถานที่ Use own establishment	อื่น Use other place	Use	No	Sale through own website	Sale through other website	Sale through other website	Social Network				
ตำบลทองนาง	163	5	-	158	3	160	-	-	-	-	1	162	TambonKong Nang
ตำบลโคกคอน	213	1	-	212	1	212	-	-	-	-	-	213	TambonKhok Khon
ตำบลบ้านดู่	183	1	-	182	1	182	-	-	-	-	-	183	TambonBan Duea
ตำบลบ้านด่อน	109	1	-	108	4	105	1	1	1	-	-	107	TambonBan Thon
ตำบลบ้านม่วง	226	1	-	225	1	225	-	-	-	-	1	225	TambonBan Wan
ตำบลนาข่า	127	-	-	127	-	127	-	-	-	-	-	127	TambonNa Kha
ตำบลโพนเสา	166	3	-	163	4	162	-	-	-	-	-	166	TambonPhon Sa
ตำบลหนองม่วง	107	1	-	106	1	106	-	-	-	-	-	107	TambonNong Mung
อำเภอโพธิ์ชัย	2,651	62	7	2,582	54	2,597	7	-	4	4	-	2,640	AmphoePhon Phisai
ตำบลชุมพล	609	45	3	561	42	567	7	-	3	3	-	599	TambonChum Phon
ตำบลวัดหลวง	356	3	-	353	1	355	-	-	-	-	-	356	TambonWat Luang
ตำบลกุดชุม	124	-	-	124	-	124	-	-	-	-	-	124	TambonKut Bong
ตำบลชุมช้าง	413	1	-	412	1	412	-	-	-	-	-	413	TambonChom Chang
ตำบลทุ่งหลวง	75	-	1	74	1	74	-	-	-	-	-	75	TambonThung Luang
ตำบลเหล่าต่างคำ	137	1	-	136	-	137	-	-	-	-	-	137	TambonLao Tang Kham
ตำบลนาหนึ่ง	376	1	2	373	1	375	-	-	-	-	-	376	TambonNa Nang
ตำบลจิม	180	6	-	174	2	178	-	-	-	-	-	180	TambonSoem
ตำบลบ้านโพธิ์	170	2	1	167	3	167	-	-	1	1	-	169	TambonBan Pho
ตำบลบ้านดือ	134	1	-	133	1	133	-	-	-	-	-	134	TambonBan Phue
ตำบลสร้างนางขาว	77	2	-	75	2	75	-	-	-	-	-	77	TambonSang Nang Khao

ตาราง 11 จำนวนสถานประกอบการ จำนวนตามที่มีการใช้เทคโนโลยีสารสนเทศและการสื่อสาร อำเภอและตำบล (ต่อ)

TABLE 11 NUMBER OF ESTABLISHMENTS BY THE USE OF INFORMATION AND COMMUNICATION TECHNOLOGY, AMPHOE AND TAMBON (Cont'd)

อำเภอ/ตำบล	จำนวน สถานประกอบการ Number of establishments	การมี การใช้เทคโนโลยีสารสนเทศและการสื่อสาร / The use of information and communication technology				การขายสินค้าหรือบริการผ่านทางอินเทอร์เน็ต				Social Network	Do not sale	Amphoe/Tambon
		การใช้คอมพิวเตอร์		การใช้อินเทอร์เน็ต		Sales of goods via internet		ขายผ่านทาง				
		Use of computer	Use of internet	Sales of goods via internet	Sales of goods via internet	Sales of goods via internet	Sales of goods via internet					
อำเภอศรีเชียงใหม่	679	35	29	644	650	2	2	1	1	674	AmphoeSi Chiang Mai	
ตำบลพานพร้าว	365	31	26	334	339	2	2	1	1	360	TambonPhan Phrao	
ตำบลบ้านหม้อ	89	3	2	86	87	-	-	-	-	89	TambonBan Mo	
ตำบลพระพุทธบาท	80	-	-	80	80	-	-	-	-	80	TambonPhra Phutthabat	
ตำบลหนองปลาปาก	145	1	1	144	144	-	-	-	-	145	TambonNong Pla Pak	
อำเภอสังขุม	579	36	35	543	544	10	1	-	-	568	AmphoeSangkhum	
ตำบลแก้งกั๊ก	178	23	22	155	156	4	1	-	-	173	TambonKaeng Kai	
ตำบลคางคัง	123	10	10	113	113	6	-	-	-	117	TambonPha Tang	
ตำบลบ้านม่วง	92	-	-	92	92	-	-	-	-	92	TambonBan Muang	
ตำบลนงิ	82	2	2	80	80	-	-	-	-	82	TambonNa Ngio	
ตำบลสังคัม	104	1	1	103	103	-	-	-	-	104	TambonSangkhum	
อำเภอสระใคร	543	12	15	531	528	-	-	1	1	541	AmphoeSa Khrai	
ตำบลสระใคร	242	11	9	231	233	-	-	1	-	241	TambonSa Khrai	
ตำบลคอกช้าง	157	-	-	157	157	-	-	-	-	157	TambonKhok Chang	
ตำบลบ้านฝาง	144	1	6	143	138	-	-	-	1	143	TambonBan Fang	
อำเภอเฝ้าไร่	909	27	22	882	887	-	-	-	2	907	AmphoeFao Rai	
ตำบลเฝ้าไร่	336	23	17	313	319	-	-	-	1	335	TambonFao Rai	
ตำบลนาดี	59	1	1	58	58	-	-	-	-	59	TambonNa Di	
ตำบลหนองพวง	253	1	1	252	252	-	-	-	1	252	TambonNong Luang	
ตำบลวังหลวง	155	2	2	153	153	-	-	-	-	155	TambonWang Luang	
ตำบลอุ่มพรม	106	-	1	106	105	-	-	-	-	106	TambonUdom Phon	

ตาราง 11 จำนวนสถานประกอบการ จำนวนตามการมีเทคโนโลยีสารสนเทศและการสื่อสาร อำเภอและตำบล (ต่อ)

TABLE 11 NUMBER OF ESTABLISHMENTS BY THE USE OF INFORMATION AND COMMUNICATION TECHNOLOGY, AMPHOE AND TAMBON (Cont'd)

อำเภอ/ตำบล	จำนวน สถานประกอบการ Number of establishments	การมีเทคโนโลยีสารสนเทศและการสื่อสาร / The use of information and communication technology				Sales of goods via internet				Amphoe/Tambon	
		การใช้คอมพิวเตอร์ Use of computer		การใช้อินเทอร์เน็ต Use of internet		การขายสินค้าหรือบริการผ่านทางอินเทอร์เน็ต Sales of goods via internet		ขายผ่านทาง			
		ใช้ / Use	ไม่ใช้ / No	ใช้ / Use	ไม่ใช้ / No	ของตนเอง Sole through own website	ของผู้อื่น Sale through other website	โซเชียลมีเดีย Social Network	ไม่ขาย Do not sale		
อำเภอรัตนวาปี	755	17	2	736	31	724	-	-	1	754	AmphoeRattanawapi
ตำบลรัตนวาปี	217	13	1	203	24	193	-	-	-	217	TambonRattana Wapi
ตำบลนาทับไธ	110	-	1	109	1	109	-	-	-	110	TambonNa Thap Hai
ตำบลบ้านด่อน	88	3	-	85	3	85	-	-	-	88	TambonBan Ton
ตำบลพระบาทนาสิงห์	171	1	-	170	2	169	-	-	1	170	TambonPhra Bat Na Sing
ตำบลโพนแพง	169	-	-	169	1	168	-	-	-	169	TambonPhon Phaeng
อำเภอโพธิ์ตาก	320	1	-	319	1	319	-	-	1	319	AmphoePho Tak
ตำบลโพธิ์ตาก	91	-	-	91	-	91	-	-	-	91	TambonPho Tak
ตำบลโพนทอง	148	1	-	147	1	147	-	-	1	147	TambonPhon Thong
ตำบลด่านศรีสุข	81	-	-	81	-	81	-	-	-	81	TambonDan Si Suk

ที่มา : สำมะโนอุตสาหกรรม พ.ศ. 2560 (ข้อมูลพื้นฐาน) จังหวัดหนองคาย สำนักงานสถิติแห่งชาติ กระทรวงดิจิทัลเพื่อเศรษฐกิจและสังคม

Source : The 2017 Industrial Census (Basic Information), Nong Khai Province, National Statistical Office, Ministry of Digital Economy and Society.

ตาราง 12 จำนวนสถานประกอบการ จำแนกตามรูปแบบการจัดตั้งตามกฎหมาย และกิจกรรมทางเศรษฐกิจ  
TABLE 12 NUMBER OF ESTABLISHMENTS BY FORM OF LEGAL ORGANIZATION AND ECONOMIC ACTIVITY

กิจกรรมทางเศรษฐกิจ	จำนวน สถานประกอบการ Number of establishments	รูปแบบการจัดตั้งตามกฎหมาย						รวม	Form of legal organization				Total
		ส่วนบุคคล Individual proprietor	ห้างหุ้นส่วนจำกัด นิติบุคคล Juristic partnership	บริษัทจำกัด บริษัทจำกัด (มหาชน) Company limited,	สหกรณ์ Cooperatives	กลุ่มแม่บ้าน Community enterprise	สมาคม Association Others		อื่น ๆ				
การผลิต	13,686	12,912	213	181	7	343	1	29					
การจัดการและการบำบัดน้ำเสีย ของเสียและสิ่งปฏิกูล	3,407	3,050	20	19	2	304	-	12					Manufacturing
การก่อสร้าง	172	151	16	3	-	-	8	-					Sewerage, waste management and remediation activities
การขายส่งและการขายปลีก การซ่อมยานยนต์ และจักรยานยนต์	1,037	983	34	20	-	-	-	2					Construction
การขายส่ง	274	224	31	16	-	1	-	2					Wholesale and retail trade; repair of motor vehicles and motorcycles
การขายปลีก	4,942	4,745	88	67	5	28	-	9					Wholesale trade
การขนส่งทางบก สถานที่เก็บสินค้า	288	264	9	15	-	-	-	-					Retail trade
ที่พักแรม	201	192	2	5	-	2	-	-					Land transport and storage
บริการอาหารและเครื่องดื่ม	1,504	1,497	3	3	-	-	-	1					Accommodation
ข้อมูลข่าวสารและการสื่อสาร	42	37	1	4	-	-	-	-					Food and beverage service activities
กิจกรรมมัลติมีเดีย	306	303	1	2	-	-	-	-					Information and communication
กิจกรรมทางวิชาชีพ วิทยาศาสตร์และเทคโนโลยี	95	89	1	4	-	-	-	1					Real estate activities
กิจกรรมการบริหาร และการบริการสนับสนุน	169	144	6	18	-	-	-	1					Professional, scientific and technical activities
ศิลปะ ความบันเทิงและนันทนาการ	146	143	-	1	-	-	1	1					Administrative and support service activities
กิจกรรมบริการอื่นๆ	1,091	1,089	-	2	-	-	-	-					Arts, entertainment and recreation
กิจกรรมด้านโรงพยาบาลเอกชน	3	-	1	2	-	-	-	-					Other service activities
													Private hospital activities

ที่มา : สำนักงานอุตสาหกรรม พ.ศ. 2560 (ข้อมูลพื้นฐาน) จังหวัดหนองคาย สำนักงานสถิติแห่งชาติ กระทรวงดิจิทัลเพื่อเศรษฐกิจและสังคม  
Source : The 2017 Industrial Census (Basic Information), Nong Khai Province, National Statistical Office, Ministry of Digital Economy and Society.

ตาราง 13 จำนวนสถานประกอบการ จำนวนตามรูปแบบการจัดตั้งทางเศรษฐกิจ และกิจกรรมทางเศรษฐกิจ  
TABLE 13 NUMBER OF ESTABLISHMENTS BY FORM OF ECONOMIC ORGANIZATION AND ECONOMIC ACTIVITY

กิจกรรมทางเศรษฐกิจ	จำนวน สถานประกอบการ Number of establishments	รูปแบบการจัดตั้งทางเศรษฐกิจ			Total
		สำนักงานเดี่ยว Single unit	สำนักงานใหญ่ Head office	สำนักงานสาขา Branch	
รวม	13,686	13,550	35	101	
การผลิต	3,407	3,398	3	6	Manufacturing
การจัดการและการบำบัดน้ำเสีย ของเสียและสิ่งปฏิกูล	9	9	-	-	Sewerage, waste management and remediation activities
การก่อสร้าง	172	171	-	1	Construction
การขายส่งและการขายปลีก การซ่อมแซมยานยนต์ และจักรยานยนต์	1,037	1,009	7	21	Wholesale and retail trade; repair of motor vehicles and motorcycles
การขายส่ง	274	259	5	10	Wholesale trade
การขายปลีก	4,942	4,888	13	41	Retail trade
การขนส่งทางบก สถานีเก็บสินค้า ที่ท่าอากาศยาน	288	281	-	7	Land transport and storage
บริการอาหารและเครื่องดื่ม	201	199	1	1	Accommodation
ข้อมูลข่าวสารและการสื่อสาร	1,504	1,500	3	1	Food and beverage service activities
กิจกรรมอสังหาริมทรัพย์	42	40	-	2	Information and communication
กิจกรรมทางวิชาชีพ วิทยาศาสตร์และเทคโนโลยี	306	304	2	-	Real estate activities
กิจกรรมการบริหาร และการบริการสนับสนุน	95	95	-	-	Professional, scientific and technical activities
ศิลปะ ความบันเทิงและนันทนาการ	169	159	1	9	Administrative and support service activities
กิจกรรมบริการอื่นๆ	146	146	-	-	Arts, entertainment and recreation
กิจกรรมด้านโรงพยาบาลเอกชน	1,091	1,089	-	2	Other service activities
	3	3	-	-	Private hospital activities

ที่มา : สำมะโนอุตสาหกรรม พ.ศ. 2560 (ข้อมูลพื้นฐาน) จังหวัดหนองคาย สำนักงานสถิติแห่งชาติ กระทรวงดิจิทัลเพื่อเศรษฐกิจและสังคม  
Source : The 2017 Industrial Census (Basic Information), Nong Khai Province, National Statistical Office, Ministry of Digital Economy and Society.



ตาราง 14 จำนวนสถานประกอบการ จำนวนตามสัดส่วนของการร่วมลงทุนหรือถือหุ้นของต่างประเทศ และกิจกรรมทางเศรษฐกิจ

TABLE 14 NUMBER OF ESTABLISHMENTS BY PROPORTION OF FOREIGN INVESTMENT OR SHARE HOLDING AND ECONOMIC ACTIVITY

กิจกรรมทางเศรษฐกิจ	จำนวน สถานประกอบการ Number of establishments	ไม่มีต่างประเทศ		สัดส่วนของการร่วมลงทุนหรือถือหุ้น			Economic activity
		รวมลงทุนหรือถือหุ้น		Proportion of foreign investment or share holding			
		No foreign's investment or share holding	รวม Total	< 10%	10 - 50%	> 50%	
<b>รวม</b>	<b>181</b>	<b>175</b>	<b>6</b>	<b>2</b>	<b>3</b>	<b>1</b>	<b>Total</b>
การผลิต	19	15	4	1	2	1	Manufacturing
การจัดการและการบำบัดน้ำเสีย ของเสียและสิ่งปฏิกูล	-	-	-	-	-	-	Sewerage, waste management and remediation activities
การก่อสร้าง	3	3	-	-	-	-	Construction
การขายส่งและการขายปลีก การซ่อมแซมยานยนต์ และจักรยานยนต์	20	20	-	-	-	-	Wholesale and retail trade, repair of motor vehicles and motorcycles
การขายส่ง	16	16	-	-	-	-	Wholesale trade
การขายปลีก	67	66	1	1	-	-	Retail trade
การขนส่งทางบก สถานีเก็บสินค้า ที่พักแรม	15	15	-	-	-	-	Land transport and storage
บริการอาหารและเครื่องดื่ม	5	5	-	-	-	-	Accommodation
ข้อมูลข่าวสารและการสื่อสาร	3	3	-	-	-	-	Food and beverage service activities
กิจกรรมอสังหาริมทรัพย์	4	4	-	-	-	-	Information and communication
กิจกรรมทางวิชาชีพ วิทยาศาสตร์และเทคโนโลยี	2	1	1	-	1	-	Real estate activities
กิจกรรมการบริหาร และการบริการสนับสนุน	4	4	-	-	-	-	Professional, scientific and technical activities
ศิลปะ ความบันเทิงและนันทนาการ	18	18	-	-	-	-	Administrative and support service activities
กิจกรรมบริการอื่นๆ	1	1	-	-	-	-	Arts, entertainment and recreation
กิจกรรมด้านโรงพยาบาลเอกชน	2	2	-	-	-	-	Other service activities
	2	2	-	-	-	-	Private hospital activities

หมายเหตุ : เฉพาะสถานประกอบการที่มีรูปแบบการจัดตั้งตามกฎหมายและเป็นบริษัทจำกัด และบริษัทจำกัด (มหาชน)

Note : Only establishments which were company (limited and public company) limited.

ที่มา : สำนักข้อมูลสารสนเทศ พ.ศ. 2560 (ข้อมูลพื้นฐาน) จังหวัดหนองคาย สำนักงานสถิติแห่งชาติ กระทรวงดิจิทัลเพื่อเศรษฐกิจและสังคม

Source : The 2017 Industrial Census (Basic Information), Nong Khai Province, National Statistical Office, Ministry of Digital Economy and Society.

ตาราง 15 จำนวนสถานประกอบการ จำนวนตามขนาดของสถานประกอบการ (จำนวนคนทำงาน) และกิจกรรมทางเศรษฐกิจ  
TABLE 15 NUMBER OF ESTABLISHMENTS BY SIZE OF ESTABLISHMENT (NUMBER OF PERSONS ENGAGED) AND ECONOMIC ACTIVITY

กิจกรรมทางเศรษฐกิจ	จำนวน สถานประกอบการ Number of establishments	ขนาดของสถานประกอบการ (จำนวนคนทำงาน) Size of establishment (Number of persons engaged)										Economic activity
		1 - 5	6 - 10	11-15	16 - 20	21 - 25	26 - 30	31 - 50	51 - 100	101 - 200	> 200	
<b>รวม</b>	<b>13,686</b>	<b>12,709</b>	<b>516</b>	<b>181</b>	<b>104</b>	<b>62</b>	<b>31</b>	<b>43</b>	<b>30</b>	<b>8</b>	<b>2</b>	
การผลิต	3,407	2,980	154	90	75	35	22	28	16	5	2	Manufacturing
การจัดการและการบำบัดน้ำเสีย ของเสียและสิ่ง	9	2	1	1	3	-	-	1	-	-	-	Sewerage, waste management and remediation
การก่อสร้าง	172	129	37	4	1	1	-	-	-	-	-	Construction
การขายส่งและการขายปลีก การซ่อมแซมยานยนต์ และจักรยานยนต์	1,037	980	43	6	2	6	-	-	-	-	-	Wholesale and retail trade; repair of motor vehicles and motorcycles
การขายส่ง	274	195	61	10	5	-	-	2	-	1	-	Wholesale trade
การขายปลีก	4,942	4,755	101	40	14	11	2	8	10	1	-	Retail trade
การขนส่งทางบก สถานีเก็บสินค้า	288	273	7	6	1	-	1	-	-	-	-	Land transport and storage
ที่พักแรม	201	162	20	9	1	4	1	3	1	-	-	Accommodation
บริการอาหารและเครื่องดื่ม	1,504	1,434	53	11	4	1	1	-	-	-	-	Food and beverage service activities
ข้อมูลข่าวสารและการสื่อสาร	42	38	1	2	-	-	1	-	-	-	-	Information and communication
กิจกรรมอสังหาริมทรัพย์	306	302	3	-	-	-	1	-	-	-	-	Real estate activities
กิจกรรมทางวิชาชีพ วิทยาศาสตร์และเทคโนโลยี	95	87	8	-	-	-	-	-	-	-	-	Professional, scientific and technical activities
กิจกรรมการบริหาร และการบริการสนับสนุน	169	149	15	2	-	-	1	1	1	-	-	Administrative and support service activities
ศิลปะ ความบันเทิงและนันทนาการ	146	138	6	-	-	-	1	-	1	-	-	Arts, entertainment and recreation
กิจกรรมบริการอื่นๆ	1,091	1,085	6	-	-	-	-	-	-	-	-	Other service activities
กิจกรรมด้านโรงพยาบาลเอกชน	3	-	-	-	-	1	-	-	1	1	-	Private hospital activities

ที่มา : สำนักข้อมูลทางสถิติ พ.ศ. 2560 (ข้อมูลพื้นฐาน) จังหวัดหนองคาย สำนักงานสถิติแห่งชาติ กระทรวงดิจิทัลเพื่อเศรษฐกิจและสังคม  
Source : The 2017 Industrial Census (Basic information), Nong Khai Province, National Statistical Office, Ministry of Digital Economy and Society.

ตาราง 16 จำนวนคนทำงานในสถานประกอบการ จำแนกตามขนาดของสถานประกอบการ (จำนวนคนทำงาน) และกิจกรรมทางเศรษฐกิจ  
 TABLE 16 NUMBER OF PERSONS ENGAGED IN ESTABLISHMENTS BY SIZE OF ESTABLISHMENT (NUMBER OF PERSONS ENGAGED) AND ECONOMIC ACTIVITY

กิจกรรมทางเศรษฐกิจ	ขนาดของสถานประกอบการ (จำนวนคนทำงาน) Size of establishment (Number of persons engaged)										รวม	Economic activity
	1 - 5	6 - 10	11- 15	16 - 20	21 - 25	26 - 30	31 - 50	51 - 100	101 - 200	> 200		
จำนวนคนทำงาน	จำนวนคนทำงาน											
Number of persons engaged	1 - 5	6 - 10	11- 15	16 - 20	21 - 25	26 - 30	31 - 50	51 - 100	101 - 200	> 200		
	38,077	21,752	3,957	2,417	1,933	1,442	901	1,749	2,208	1,204	514	Total
การผลิต	13,200	4,347	1,268	1,235	1,412	833	645	1,142	1,119	685	514	Manufacturing
การจัดการและการบำบัดน้ำเสีย ของเสียและสิ่งปฏิกูล	152	5	10	12	20	69	-	36	-	-	-	Sewerage, waste management and remediation activities
การก่อสร้าง	700	338	275	49	17	21	-	-	-	-	-	Construction
การขายส่งและการขายปลีก การซ่อมแซมยานยนต์ และจักรยานยนต์	2,262	1,699	306	80	36	141	-	-	-	-	-	Wholesale and retail trade; repair of motor vehicles and motorcycles
การขายส่ง	1,336	451	448	123	92	-	-	83	-	139	-	Wholesale trade
การขายปลีก	11,745	8,553	769	541	253	239	58	338	804	190	-	Retail trade
การขนส่งทางบก สถานที่เก็บสินค้า	519	342	55	76	18	-	28	-	-	-	-	Land transport and storage
ที่พักแรม	1,030	436	152	113	19	93	30	117	70	-	-	Accommodation
บริการอาหารและเครื่องดื่ม	3,509	2,868	389	138	66	21	27	-	-	-	-	Food and beverage service activities
ข้อมูลข่าวสารและการสื่อสาร	125	64	10	23	-	-	28	-	-	-	-	Information and communication
กิจกรรมอสังหาริมทรัพย์	583	532	24	-	-	-	27	-	-	-	-	Real estate activities
กิจกรรมทางวิชาชีพ วิทยาศาสตร์และเทคโนโลยี	241	180	61	-	-	-	-	-	-	-	-	Professional, scientific and technical activities
กิจกรรมการบริหาร และการบริการสนับสนุน	592	323	101	27	-	28	33	80	-	-	-	Administrative and support service activities
ศิลปะ ความบันเทิงและนันทนาการ	371	216	44	-	-	30	-	-	81	-	-	Arts, entertainment and recreation
กิจกรรมบริการอื่นๆ	1,443	1,398	45	-	-	-	-	-	-	-	-	Other service activities
กิจกรรมด้านโรงพยาบาลเอกชน	269	-	-	-	-	25	-	-	54	190	-	Private hospital activities

ที่มา : สำนักข้อมูลสภาพกรม พ.ศ. 2560 (ข้อมูลพื้นฐาน) จังหวัด หนองคาย สำนักงานสถิติแห่งชาติ กระทรวงดิจิทัลเพื่อเศรษฐกิจและสังคม  
 Source : The 2017 Industrial Census (Basic Information), Nong Khai Province, National Statistical Office, Ministry of Digital Economy and Society.

ตาราง 17 จำนวนสถานประกอบการ จำแนกตามขนาดของสถานประกอบการ (จำนวนลูกจ้าง) และกิจกรรมทางเศรษฐกิจ  
TABLE 17 NUMBER OF ESTABLISHMENTS BY SIZE OF ESTABLISHMENT (NUMBER OF EMPLOYEES) AND ECONOMIC ACTIVITY

กิจกรรมทางเศรษฐกิจ	จำนวน สถานประกอบการ Number of establishments	ขนาดของสถานประกอบการ (จำนวนลูกจ้าง) Size of establishment (Number of employees)											รวม Total	Economic activity
		ขนาดของสถานประกอบการ (จำนวนลูกจ้าง) Size of establishment (Number of employees)												
		1 - 5	6 - 10	11 - 15	16 - 20	21 - 25	26 - 30	31 - 50	51 - 100	101 - 200	> 200	ไม่มี No		
รวม	13,686	1,799	253	74	38	21	11	6	10	4	2	11,468		
การผลิต	3,407	265	48	17	13	8	4	2	5	1	2	3,042	Manufacturing	
การจัดการและการบำบัดน้ำเสีย ของเสียและสิ่งปฏิกูล	9	1	-	-	-	-	-	-	-	-	-	8	Sewerage, waste management and remediation activities	
การก่อสร้าง	172	73	19	2	1	-	-	-	-	-	-	77	Construction	
การขายส่งและการขายปลีก การซ่อมแซมยานยนต์ และจักรยานยนต์	1,037	265	23	3	3	4	-	-	-	-	-	739	Wholesale and retail trade; repair of motor vehicles and motorcycles	
การขายส่ง	274	99	35	3	3	-	1	-	-	1	-	132	Wholesale trade	
การขายปลีก	4,942	473	59	29	14	4	2	2	3	1	-	4,355	Retail trade	
การขนส่งทางบก สถานีเก็บสินค้า	288	19	9	4	1	-	1	-	-	-	-	254	Land transport and storage	
ที่พักแรม	201	92	13	5	2	1	-	2	-	-	-	86	Accommodation	
บริการอาหารและเครื่องดื่ม	1,504	272	26	9	1	1	-	-	-	-	-	1,195	Food and beverage service activities	
ข้อมูลข่าวสารและการสื่อสาร	42	4	2	1	-	-	1	-	-	-	-	34	Information and communication	
กิจกรรมอสังหาริมทรัพย์	306	64	2	-	-	1	-	-	-	-	-	239	Real estate activities	
กิจกรรมทางวิชาชีพ วิทยาศาสตร์และเทคโนโลยี	95	30	6	-	-	-	-	-	-	-	-	59	Professional, scientific and technical activities	
กิจกรรมการบริหาร และการบริการสนับสนุน	169	53	6	1	-	1	1	-	-	-	-	107	Administrative and support service activities	
ศิลปะ ความบันเทิงและนันทนาการ	146	12	2	-	-	-	1	-	-	-	-	130	Arts, entertainment and recreation	
กิจกรรมบริการอื่นๆ	1,091	77	3	-	-	-	-	-	-	-	-	1,011	Other service activities	
กิจกรรมด้านโรงพยาบาลเอกชน	3	-	-	-	-	1	-	-	-	1	-	-	Private hospital activities	

ที่มา : สำนักข้อมูลสารสนเทศ พ.ศ. 2560 (ข้อมูลพื้นฐาน) จังหวัดหนองคาย สำนักงานสถิติแห่งชาติ กระทรวงดิจิทัลเพื่อเศรษฐกิจและสังคม  
Source : The 2017 industrial Census (Basic Information), Nong Khai Province, National Statistical Office, Ministry of Digital Economy and Society.

ตาราง 18 จำนวนลูกจ้างในสถานประกอบการ จำแนกตามขนาดของสถานประกอบการ (จำนวนคนทำงาน) และกิจกรรมทางเศรษฐกิจ  
 TABLE 18 NUMBER OF EMPLOYEES IN ESTABLISHMENTS BY SIZE OF ESTABLISHMENT (NUMBER OF PERSONS ENGAGED) AND ECONOMIC ACTIVITY

กิจกรรมทางเศรษฐกิจ	ขนาดของสถานประกอบการ (จำนวนคนทำงาน) Size of establishment (Number of persons engaged)										Economic activity
	1 - 5	6 - 10	11- 15	16 - 20	21 - 25	26 - 30	31 - 50	51 - 100	101 - 200	> 200	
จำนวนลูกจ้าง											
ถูกจ้าง											
Number of employees	10,617	3,047	2,412	1,188	588	298	472	810	669	513	Total
<b>รวม</b>											
การผลิต	2,938	433	447	262	269	164	111	178	411	150	513
การผลิต											Manufacturing
การจัดการและการบำบัดน้ำเสีย ของเสียและสิ่งปฏิกูล	1	1	-	-	-	-	-	-	-	-	-
การจัดการและการบำบัดน้ำเสีย ของเสียและสิ่งปฏิกูล											Sewerage, waste management and remediation activities
การก่อสร้าง	407	128	203	42	14	20	-	-	-	-	-
การก่อสร้าง											Construction
การขายส่งและการขายปลีก การซ่อมแซมยานยนต์ และจักรยานยนต์	885	429	229	66	30	131	-	-	-	-	-
การขายส่งและการขายปลีก การซ่อมแซมยานยนต์ และจักรยานยนต์											Wholesale and retail trade; repair of motor vehicles and motorcycles
การขายส่ง	802	132	340	100	61	-	-	30	-	139	-
การขายส่ง											Wholesale trade
การขายปลีก	2,770	822	545	403	136	222	27	160	265	190	-
การขายปลีก											Retail trade
การขนส่งทางบก สถานีเก็บสินค้า	207	48	47	66	18	-	28	-	-	-	-
การขนส่งทางบก สถานีเก็บสินค้า											Land transport and storage
ที่พักแรม	501	166	111	90	18	42	-	74	-	-	-
ที่พักแรม											Accommodation
บริการอาหารและเครื่องดื่ม	960	481	278	114	42	20	25	-	-	-	-
บริการอาหารและเครื่องดื่ม											Food and beverage service activities
ข้อมูลข่าวสารและการสื่อสาร	65	6	10	21	-	-	28	-	-	-	-
ข้อมูลข่าวสารและการสื่อสาร											Information and communication
กิจกรรมอสังหาริมทรัพย์	156	112	19	-	-	-	25	-	-	-	-
กิจกรรมอสังหาริมทรัพย์											Real estate activities
กิจกรรมทางวิชาชีพ วิทยาศาสตร์และเทคโนโลยี	99	49	50	-	-	-	-	-	-	-	-
กิจกรรมทางวิชาชีพ วิทยาศาสตร์และเทคโนโลยี											Professional, scientific and technical activities
กิจกรรมการบริหาร และการบริการสนับสนุน	265	113	73	24	-	-	25	30	-	-	-
กิจกรรมการบริหาร และการบริการสนับสนุน											Administrative and support service activities
ศิลปะ ความบันเทิงและนันทนาการ	150	18	23	-	-	-	29	-	80	-	-
ศิลปะ ความบันเทิงและนันทนาการ											Arts, entertainment and recreation
กิจกรรมบริการอื่นๆ	146	109	37	-	-	-	-	-	-	-	-
กิจกรรมบริการอื่นๆ											Other service activities
กิจกรรมด้านโรงพยาบาลเอกชน	265	-	-	-	-	21	-	-	54	190	-
กิจกรรมด้านโรงพยาบาลเอกชน											Private hospital activities

ที่มา : สำนักงานสถิติแห่งชาติ จังหวัดหนองคาย สำนักงานสถิติแห่งชาติ กระทรวงดิจิทัลเพื่อเศรษฐกิจและสังคม  
 Source : The 2017 Industrial Census (Basic Information), Nong Khai Province, National Statistical Office, Ministry of Digital Economy and Society.

ตาราง 19 จำนวนของสถานประกอบการธุรกิจ จำแนกตามระยะเวลาการดำเนินงาน และกิจกรรมทางเศรษฐกิจ  
TABLE 19 NUMBER OF BUSINESS ESTABLISHMENTS BY PERIOD OF OPERATION AND ECONOMIC ACTIVITY

กิจกรรมทางเศรษฐกิจ	จำนวน สถานประกอบการ Number of establishments	ระยะเวลาการดำเนินงาน (ปี) Period of operation (Year)					Economic activity
		< 5	5 - 9	10 - 19	20 - 29	≥ 30	
<b>รวม</b>	<b>13,686</b>	<b>4,326</b>	<b>3,546</b>	<b>4,122</b>	<b>1,226</b>	<b>466</b>	<b>Total</b>
การผลิต	3,407	541	834	1,366	520	146	Manufacturing
การจัดการและการบำบัดน้ำเสีย ของเสียและสิ่งปฏิกูล	9	4	4	1	-	-	Sewerage, waste management and remediation activities
การก่อสร้าง	172	51	42	56	11	12	Construction
การขายส่งและการขายปลีก การซ่อมแซมยานยนต์ และจักรยานยนต์	1,037	356	275	301	76	29	Wholesale and retail trade; repair of motor vehicles and motorcycles
การขายส่ง	274	99	66	81	15	13	Wholesale trade
การขายปลีก	4,942	1,680	1,235	1,443	402	182	Retail trade
การขนส่งทางบก สถานีเก็บสินค้า	288	99	84	78	18	9	Land transport and storage
ที่พักแรม	201	77	54	49	16	5	Accommodation
บริการอาหารและเครื่องดื่ม	1,504	757	347	296	74	30	Food and beverage service activities
ข้อมูลข่าวสารและการสื่อสาร	42	16	18	6	1	1	Information and communication
กิจกรรมอสังหาริมทรัพย์	306	83	103	95	17	8	Real estate activities
กิจกรรมทางวิชาชีพ วิทยาศาสตร์และเทคโนโลยี	95	24	20	34	12	5	Professional, scientific and technical activities
กิจกรรมการบริหาร และการบริการสนับสนุน	169	47	58	52	9	3	Administrative and support service activities
ศิลปะ ความบันเทิงและนันทนาการ	146	67	51	23	4	1	Arts, entertainment and recreation
กิจกรรมบริการอื่นๆ	1,091	425	355	239	50	22	Other service activities
กิจกรรมด้านโรงพยาบาลเอกชน	3	-	-	2	1	-	Private hospital activities

ที่มา : สำนักข้อมูลสถิติกรม พ.ศ. 2560 (ข้อมูลพื้นฐาน) จังหวัดหนองคาย สำนักงานสถิติแห่งชาติ กระทรวงดิจิทัลเพื่อเศรษฐกิจและสังคม

Source : The 2017 Industrial Census (Basic Information), Nong Khai Province, National Statistical Office, Ministry of Digital Economy and Society.

ตาราง 20 จำนวนสถานประกอบการที่ใช้เทคโนโลยีสารสนเทศและการสื่อสาร และกิจกรรมทางเศรษฐกิจ

TABLE 20 NUMBER OF ESTABLISHMENTS BY THE USE OF INFORMATION AND COMMUNICATION TECHNOLOGY AND ECONOMIC ACTIVITY

กิจกรรมทางเศรษฐกิจ	จำนวน สถานประกอบการ Number of establishments	การมีเทคโนโลยีสารสนเทศและการสื่อสาร / The use of information and communication technology				การใช้คอมพิวเตอร์				การใช้อินเทอร์เน็ต				การใช้โทรศัพท์มือถือ				Total
		ใช้ / Use		ไม่ใช้ / No		ใช้ / Use		ไม่ใช้ / No		ใช้ / Use		ไม่ใช้ / No		ใช้ / Use		ไม่ใช้ / No		
		ที่สถาน ตนเอง	อื่น Use other place	ที่ Use	อื่น Use other place	ที่ Use	อื่น Use other place	ที่ Use	อื่น Use other place	ที่ Use	อื่น Use other place	ที่ Use	อื่น Use other place	ที่ Use	อื่น Use other place	ที่ Use	อื่น Use other place	
		Use own establishment	Use other place	Use	No	Use	No	Use	No	Use	No	Use	No	Use	No	Use	No	
<b>รวม</b>	<b>13,686</b>	<b>774</b>	<b>25</b>	<b>12,887</b>	<b>759</b>	<b>12,927</b>	<b>84</b>	<b>14</b>	<b>43</b>	<b>55</b>	<b>13,495</b>							
การผลิต	3,407	52	-	3,355	54	3,353	7	1	3	9	3,387							
การจัดการและการบำบัดน้ำเสีย ของเสียและสิ่งปฏิกูล	9	1	-	8	1	8	-	-	1	-	8							
การก่อสร้าง	172	14	1	157	11	161	1	-	-	-	171							
การขายส่งและการขายปลีก การซ่อมแซมยานยนต์ และจักรยานยนต์	1,037	76	1	960	69	968	5	-	4	1	1,027							
การขายส่ง	274	36	-	238	32	242	8	-	-	1	265							
การขายปลีก	4,942	224	8	4,710	196	4,746	21	2	16	16	4,890							
การขายส่งทางบก สถานีเก็บสินค้า	288	16	-	272	15	273	5	-	-	-	283							
ที่พักแรม	201	58	5	138	74	127	14	5	1	8	173							
บริการอาหารและเครื่องดื่ม	1,504	26	1	1,477	34	1,470	1	-	2	6	1,495							
ข้อมูลข่าวสารและการสื่อสาร	42	25	1	16	25	17	1	-	-	-	41							
กิจกรรมก่อสร้างและเครื่องจักร	306	47	2	257	64	242	3	-	13	5	285							
กิจกรรมทางวิชาชีพ วิทยาศาสตร์และเทคโนโลยี	95	51	-	44	38	57	-	-	-	-	95							
กิจกรรมการบริหาร และการบริการสนับสนุน	169	60	-	109	55	114	14	6	2	3	146							
ศิลปะ ความบันเทิงและนันทนาการ	146	58	6	82	61	85	2	-	1	4	139							
กิจกรรมบริการอื่นๆ	1,091	27	-	1,064	27	1,064	1	-	-	2	1,088							
กิจกรรมด้านโรงพยาบาลเอกชน	3	3	-	-	3	-	1	-	-	-	2							

ที่มา : สำนักข้อมูลสถิติกรม พ.ศ. 2560 (ข้อมูลพื้นฐาน) จังหวัดหนองคาย สำนักงานสถิติแห่งชาติ กระทรวงดิจิทัลเพื่อเศรษฐกิจและสังคม

Source : The 2017 Industrial Census (Basic Information), Nong Khai Province, National Statistical Office, Ministry of Digital Economy and Society.

