

สำมะโนอุตสาหกรรม พ.ศ. 2550
จังหวัดยะลา
The 2007 Industrial Census
Yala Province

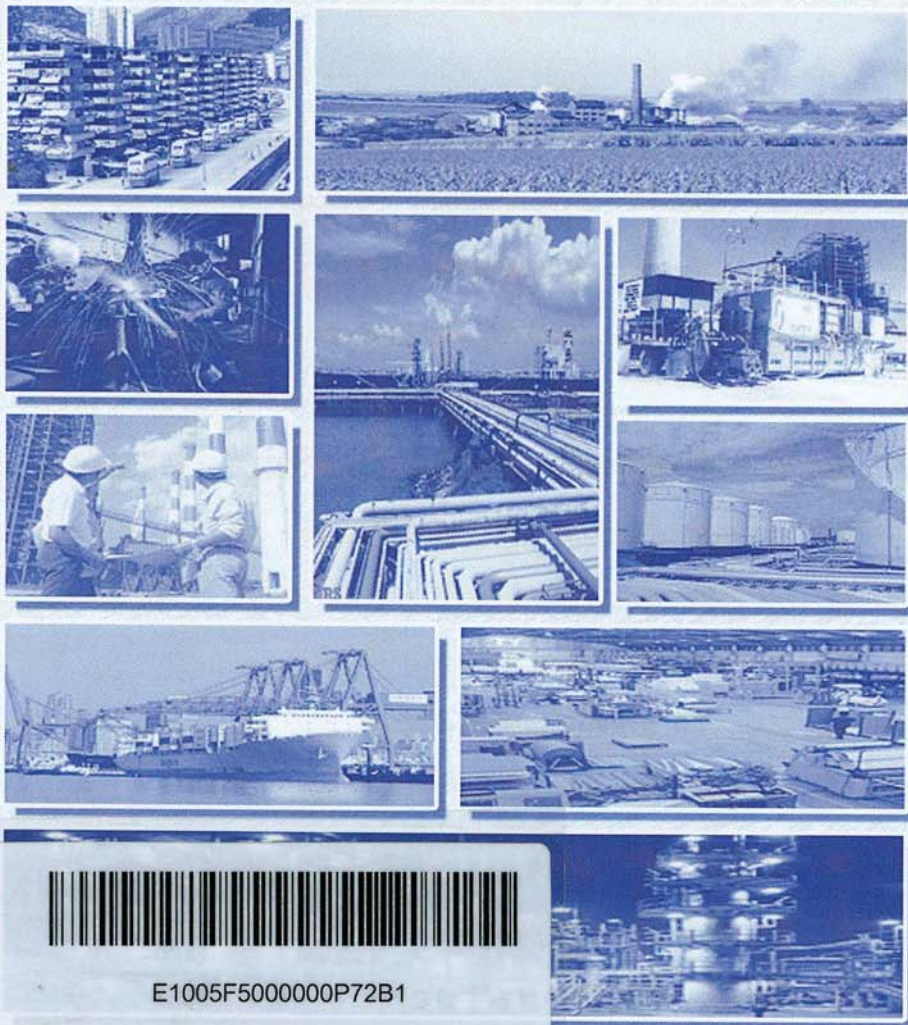

E1005F5000000P72B1



สำนักงานสถิติจังหวัดยะลา
YALA PROVINCIAL STATISTICAL OFFICE
กระทรวงเทคโนโลยีสารสนเทศและการสื่อสาร
MINISTRY OF INFORMATION AND COMMUNICATION TECHNOLOGY

คำนำ
บทสรุปสำหรับผู้บริหาร
สารบัญตาราง

บทที่ 1 บทนำ

- ✦ ความเป็นมา
- ✦ ขอบข่ายและคุ้มครอง
- ✦ รายการข้อมูลที่เกี่ยวข้อง
- ✦ วัตถุประสงค์
- ✦ คาบเวลาอ้างอิง
- ✦ ประโยชน์ของข้อมูล

บทที่ 2 สรุปข้อมูลที่สำคัญ

- ✦ ข้อมูลทั่วไปของสถานประกอบการอุตสาหกรรมการผลิต
- ✦ ข้อมูลสถิติที่สำคัญ จำแนกตามขนาดของสถานประกอบการและหมวดอุตสาหกรรม

สารบัญตารางสถิติ

- ✦ ภาค 1 ข้อมูลทั่วไปของสถานประกอบการ
 - ✦ ตอนที่ 1 จำแนกตามอำเภอ
 - ✦ ตอนที่ 2 จำแนกตามขนาดของสถานประกอบการ
 - ✦ ตอนที่ 3 จำแนกตามหมวดอุตสาหกรรม
- ✦ ภาค 2 ข้อมูลการดำเนินงานกิจการของสถานประกอบการ
 - ✦ ตอนที่ 1 จำแนกตามขนาดของสถานประกอบการ
 - ✦ ตอนที่ 2 จำแนกตามหมวดอุตสาหกรรม

ภาคผนวก

- ✦ ภาคผนวก ก ระเบียบวิธี
- ✦ ภาคผนวก ข คำนิยาม

คณะผู้จัดทำ CD-ROM
หน่วยงานที่เผยแพร่

ตารางสถิติในรูปแบบ Format Excel

- ✦ ภาค 1 ข้อมูลทั่วไปของสถานประกอบการ
 - ✦ ตอนที่ 1 จำแนกตามอำเภอ
 - ✦ ตอนที่ 2 จำแนกตามขนาดของสถานประกอบการ
 - ✦ ตอนที่ 3 จำแนกตามประเภทอุตสาหกรรม
- ✦ ภาค 2 ข้อมูลการดำเนินงานกิจการของสถานประกอบการ
 - ✦ ตอนที่ 1 จำแนกตามขนาดของสถานประกอบการ
 - ✦ ตอนที่ 2 จำแนกตามประเภทอุตสาหกรรม

หน่วยงานที่เผยแพร่

สำนักงานสถิติแห่งชาติ

ถนนหลานหลวง เขตป้อมปราบศัตรูพ่าย กทม. 10100

โทรศัพท์ 0 2281 0333 ต่อ 1413

โทรสาร 0 2281 6438

ไปรษณีย์อิเล็กทรอนิกส์ : binfopub@nso.go.th

Distributed by

Statistical Forecasting Bureau,

National Statistical Office,

Larn Luang Rd., Bangkok 10100, THAILAND

Tel. : + 66 2281 0333 ext. 1413

Fax : + 66 2281 6438

E-mail : binfopub@nso.go.th

ปีที่จัดพิมพ์

2551

Published

2008

ISBN

978-974-11-3010-8

คำนำ

ข้อมูลสถิติอุตสาหกรรมการผลิต เป็นข้อมูลที่มีความสำคัญสำหรับการกำหนดนโยบายและวางแผนพัฒนาด้านเศรษฐกิจ และอุตสาหกรรมทั้งในระดับประเทศและระดับจังหวัด สำนักงานสถิติแห่งชาติ ซึ่งเป็นหน่วยงานที่รับผิดชอบในการจัดเก็บข้อมูลทั้งทางด้านเศรษฐกิจและสังคมของประเทศ จำเป็นจะต้องจัดหาข้อมูลสถิติที่เกี่ยวข้อง เพื่อให้ประเทศมีข้อมูลสถิติพื้นฐานที่สำคัญ และเพื่อให้สอดคล้องกับข้อเสนอแนะขององค์การสหประชาชาติที่เสนอแนะให้จัดทำสำมะโนทุก 10 ปี จึงกำหนดให้มีการจัดทำสำมะโนอุตสาหกรรมขึ้น ซึ่งเป็นการจัดทำครั้งที่ 3 ของประเทศไทย เพื่อให้ทุกภาคสามารถนำข้อมูลไปใช้ประโยชน์ กล่าวคือภาครัฐใช้ในการวางแผน กำหนดนโยบาย และทิศทางการพัฒนาเศรษฐกิจด้านอุตสาหกรรมการผลิต ทั้งในระดับประเทศและระดับท้องถิ่น การจัดทำแผนส่งเสริมวิสาหกิจขนาดกลางและขนาดย่อม (SMEs) ใช้ในการจัดทำบัญชีประชาชาติ ใช้ประกอบการพิจารณาจัดโครงสร้างพื้นฐาน เพื่อสนับสนุนและส่งเสริมอุตสาหกรรมผลิตของประเทศได้อย่างมีประสิทธิภาพ สำหรับภาคเอกชนใช้เป็นเครื่องมือสำหรับผู้ประกอบการในการวางแผนธุรกิจ การตัดสินใจลงทุนขยายกิจการขยายสาขา การพิจารณาเปรียบเทียบกับกิจการอื่น ๆ การบริหารและควบคุมการดำเนินงานกิจการด้านต่าง ๆ ให้มีประสิทธิภาพยิ่งขึ้น และสุดท้ายภาคประชาชนใช้ในการพิจารณาประกอบการตัดสินใจเข้ามาลงทุน การศึกษาวิเคราะห์เชิงลึกเกี่ยวกับอุตสาหกรรมผลิตที่อยู่ในความสนใจ และเรื่องที่เกี่ยวข้อง

ในการจัดทำสำมะโนอุตสาหกรรมครั้งนี้ ได้ดำเนินการเก็บรวบรวมข้อมูลเป็น 2 ขั้นตอนคือ ขั้นการเก็บรวบรวมข้อมูลพื้นฐานของสถานประกอบการทุกประเภท และขั้นการเก็บรวบรวมข้อมูลรายละเอียด ซึ่งจะเก็บรวบรวมรายละเอียดเฉพาะการประกอบอุตสาหกรรมผลิต

รายงานฉบับนี้ เป็นรายงานผลการเก็บรวบรวมข้อมูลรายละเอียดเกี่ยวกับการประกอบกิจการของสถานประกอบการ ซึ่งดำเนินการเก็บรวบรวมข้อมูลระหว่างเดือนกรกฎาคม – กันยายน 2550 ข้อมูลที่นำเสนอเป็นข้อมูลของสถานประกอบการที่มีคนทำงานตั้งแต่ 1 คนขึ้นไป ที่ประกอบอุตสาหกรรมผลิตที่ตั้งอยู่ในเขตเทศบาล และนอกเขตเทศบาลของจังหวัดยะลา

สำนักงานสถิติแห่งชาติ ขอขอบคุณผู้ประกอบการและผู้เกี่ยวข้องทุกฝ่ายที่ได้ให้ความร่วมมือในการให้ข้อมูล ซึ่งเป็นผลให้การปฏิบัติงานครั้งนี้สำเร็จลุล่วงไปด้วยดี

สำนักงานสถิติจังหวัดยะลา

สำนักงานสถิติแห่งชาติ

กระทรวงเทคโนโลยีสารสนเทศและการสื่อสาร

บทสรุปสำหรับผู้บริหาร

ปัจจุบันโครงสร้างการผลิตของประเทศไทย ได้เปลี่ยนแปลงจากระบบเศรษฐกิจแบบเกษตรกรรม มาเป็นระบบเศรษฐกิจแบบอุตสาหกรรมมากขึ้น นอกจากนี้จะมีอุตสาหกรรมใหม่ ๆ เกิดขึ้นจำนวนมากแล้ว ลักษณะการประกอบอุตสาหกรรมขนาดเล็กและอุตสาหกรรมในครัวเรือนก็มีบทบาทต่อการเจริญเติบโตทางเศรษฐกิจโดยรวมของประเทศ มากขึ้น สำนักงานสถิติแห่งชาติ ในฐานะเป็นหน่วยงานที่รับผิดชอบในการเก็บรวบรวมข้อมูล ทั้งทางด้านเศรษฐกิจและสังคมของประเทศ จึงกำหนดให้มีการจัดทำสำมะโนอุตสาหกรรม พ.ศ. 2550 ขึ้น ซึ่งนับเป็นครั้งที่ 3 ของประเทศไทย โดยครั้งแรกจัดทำในปี พ.ศ. 2507 และครั้งที่สอง ในปี พ.ศ. 2540

ในการจัดทำสำมะโนอุตสาหกรรมครั้งนี้ ได้ดำเนินการเก็บรวบรวมข้อมูลเป็น 2 ขั้นตอน คือ ขั้นการเก็บรวบรวมข้อมูลพื้นฐานของสถานประกอบการทุกประเภท และขั้นการเก็บรวบรวมข้อมูลรายละเอียด ซึ่งจะเก็บรวบรวมรายละเอียดเฉพาะการประกอบอุตสาหกรรมการผลิต

สำหรับรายงานผลสำมะโนอุตสาหกรรม พ.ศ. 2550 ฉบับนี้เป็นผลการเก็บรวบรวมข้อมูลรายละเอียดเกี่ยวกับการประกอบกิจการ ของสถานประกอบการในปี 2549 ซึ่งดำเนินการเก็บรวบรวมข้อมูลระหว่างเดือนกรกฎาคม - กันยายน พ.ศ. 2550 ข้อมูลที่นำเสนอเป็นข้อมูลของ สถานประกอบการที่มีคนทำงานตั้งแต่ 1 คนขึ้นไป ที่ประกอบอุตสาหกรรมการผลิตที่ตั้งอยู่ในเขตเทศบาลและนอกเขตเทศบาลของจังหวัดยะลา ซึ่งสรุปได้ดังนี้

1. จำนวนสถานประกอบการ อุตสาหกรรมการผลิตของจังหวัดยะลาจำนวนทั้งสิ้น 1,012 แห่ง โดยส่วนใหญ่จะเป็นหมวด 18 การผลิตเครื่องแต่งกายรวมทั้งการตกแต่งและซ่อมสี มีจำนวน 504 แห่ง ร้อยละ 49.8 รองลงมาหมวด 28 การผลิตผลิตภัณฑ์ที่ทำจากโลหะประดิษฐ์จำนวน 128 ร้อยละ 12.6 และหมวด 15.16 การผลิตภัณฑอาหารเครื่องดื่มจำนวน 114 ร้อยละ 11.3

แผนภูมิ ก ร้อยละของสถานประกอบการอุตสาหกรรม

การผลิต จำแนกตามหมวดอุตสาหกรรม

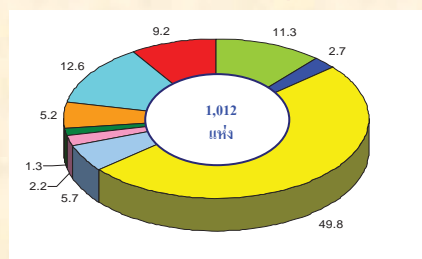

- หมวด 15-16 การผลิตผลิตภัณฑ์อาหารเครื่องดื่ม และผลิตภัณฑ์ยาสูบ
- หมวด 17 การผลิตสิ่งทอ
- หมวด 18 การผลิตเครื่องแต่งกาย รวมทั้งการตกแต่งและซ่อมสีขนสัตว์
- หมวด 20 การผลิตไม้และผลิตภัณฑ์จากไม้และไม้ก๊อก ยกเว้น เฟอร์นิเจอร์
- หมวด 22 การพิมพ์โฆษณา การพิมพ์และการทำสำเนาสื่อบันทึก
- หมวด 25 การผลิตผลิตภัณฑ์ยางและพลาสติก
- หมวด 26 การผลิตผลิตภัณฑ์จากแร่โลหะ
- หมวด 28 การผลิตผลิตภัณฑ์ที่ทำจากโลหะประดิษฐ์
- หมวด 24 , 27 , 29, 35 และ 36 หมวดอุตสาหกรรมการผลิตอื่น ๆ

2. ขนาดของสถานประกอบการ ในจังหวัดยะลาส่วนใหญ่เป็นสถานประกอบการผลิตที่มีคนงานอยู่ระหว่าง

1-15 คน จำนวน 955 ร้อยละ 94.3

แผนภูมิ ข จำนวนสถานประกอบการอุตสาหกรรมการผลิตจำแนกตามขนาดของสถานประกอบการ (จำนวนคนทำงาน)

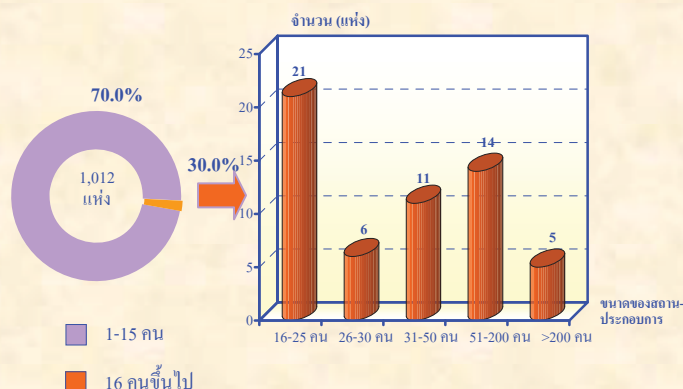

3. รูปแบบการจัดตั้งตามกฎหมาย สถานประกอบการอุตสาหกรรมการผลิตของจังหวัดยะลาเป็นรูปแบบการจัดตั้งส่วนบุคคล จำนวน 922 แห่ง ร้อยละ 91.1 บริษัทจำกัด จำนวน 37 ร้อยละ 3.6

แผนภูมิ ค ร้อยละของสถานประกอบการอุตสาหกรรมการผลิต จำแนกตามรูปแบบการจัดตั้งตามกฎหมาย

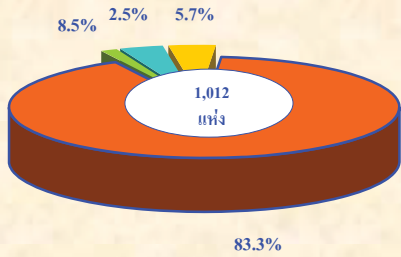

4. รูปแบบการจัดตั้งทางเศรษฐกิจ

สถานประกอบการส่วนใหญ่มีรูปแบบการจัดตั้งทางเศรษฐกิจเป็นสำนักงานแห่งเดียวจำนวน 96 แห่ง ร้อยละ 98.4

แผนภูมิ ง ร้อยละของสถานประกอบการอุตสาหกรรมการผลิต จำแนกตามรูปแบบการจัดตั้งทางเศรษฐกิจ

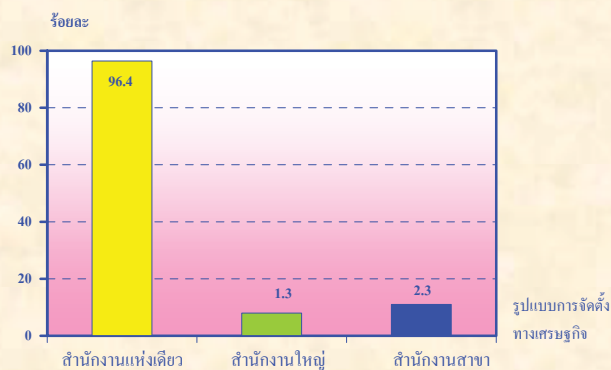

5. ระยะเวลาในการดำเนินการ ส่วนใหญ่มีระยะเวลาดำเนินการ 10 - 19 ปี จำนวน 413 ร้อยละ 0.8 ระยะเวลาดำเนินการ 5-9 ปี จำนวน 330 ร้อยละ 32.6 น้อยกว่า 5 ปี จำนวน 140 ร้อยละ 13.8

แผนภูมิ จ ร้อยละของสถานประกอบการอุตสาหกรรมการผลิต จำแนกตามระยะเวลาในการดำเนินการ

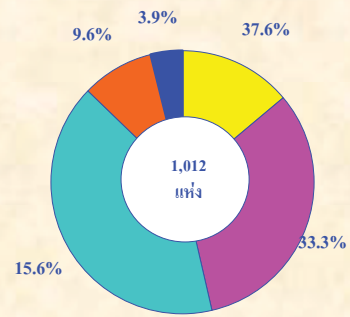

6. ทุนจดทะเบียน พบว่าสถานประกอบการอุตสาหกรรมการผลิตส่วนใหญ่ไม่มีทุนจดทะเบียน ร้อยละ 96.2 มีทุนจดทะเบียน ร้อยละ 3.8

แผนภูมิ ฉ ร้อยละของสถานประกอบการอุตสาหกรรมการผลิต จำแนกตามทุนจดทะเบียน

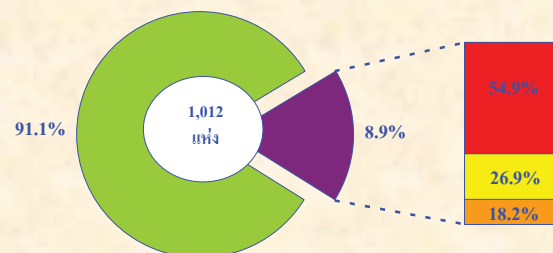

7. จำนวนคนทำงานและลูกจ้าง ของสถานประกอบการ 1- 5 คน มีจำนวนคนงานร้อยละ 4.8 และลูกจ้างร้อยละ 20.7 ในขณะที่สถานประกอบการขนาดใหญ่ 51- 200 คนมีคนงานร้อยละ 23.3 ลูกจ้างร้อยละ 28.6 สถานประกอบการ 200 คนขึ้นไปมีคนงานร้อยละ 25.5 ลูกจ้างร้อยละ 31.3

**แผนภูมิ ข จำนวนคนทำงานและลูกจ้าง ของสถานประกอบการ
อุตสาหกรรมการผลิต จำแนกตามหมวดอุตสาหกรรม**

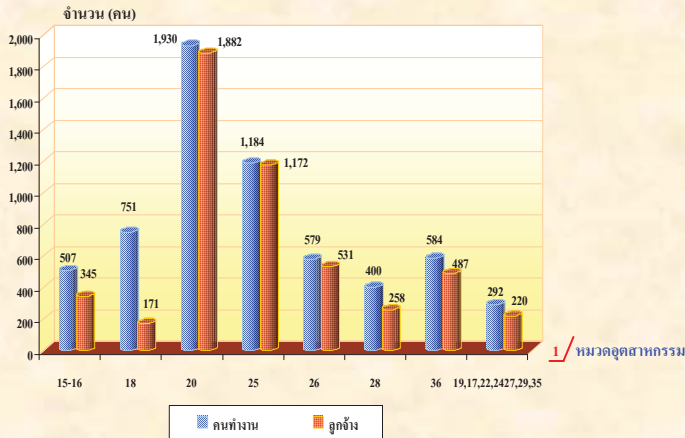

**แผนภูมิ ฅ มูลค่าผลผลิต ค่าใช้จ่ายขั้นกลางและมูลค่าเพิ่มของสถาน-
ประกอบการอุตสาหกรรมการผลิต จำแนกตามหมวด
อุตสาหกรรม**

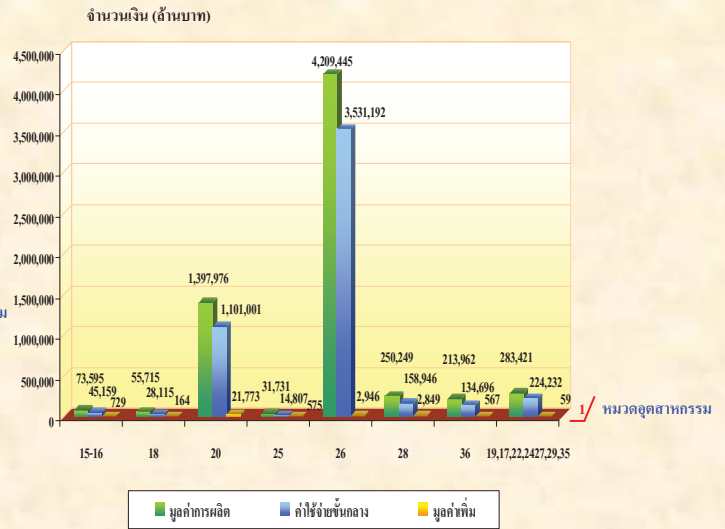

8. ค่าตอบแทนแรงงาน

สถานประกอบการที่มีขนาดใหญ่ 50 คนขึ้นไป จะมีมูลเฉลี่ยแรงต่อคนต่อปีในอัตราที่สูงกว่าสถานประกอบการขนาดเล็กและอุตสาหกรรมการผลิตภัณฑ์ยางและพลาสติกมีค่าตอบแทนแรงงานที่สูง

แผนภูมิ ข ค่าตอบแทนแรงงาน จำแนกตามหมวดอุตสาหกรรม

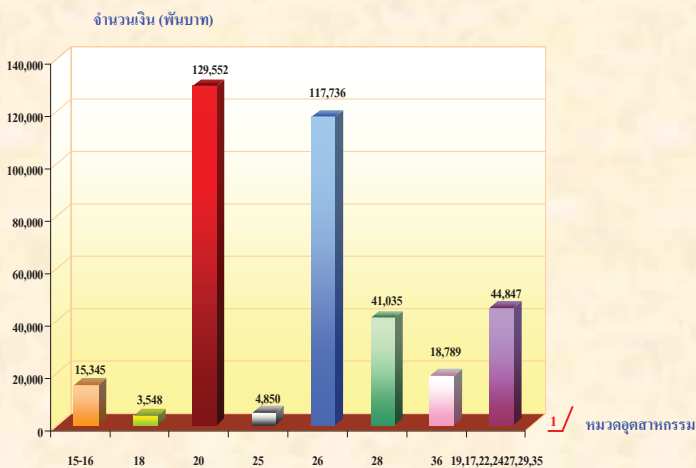

หมายเหตุ : 1/ หมวดอุตสาหกรรม

หมวด 15-16 การผลิตผลิตภัณฑ์อาหารเครื่องดื่ม และผลิตภัณฑ์ชาสุขภาพ

หมวด 17 การผลิตสิ่งทอ

หมวด 18 การผลิตเครื่องแต่งกาย รวมทั้งการตกแต่งและซ่อมสินค้าสัตว์

หมวด 20 การผลิตไม้และผลิตภัณฑ์จากไม้และไม้ก๊อก ขกเว้น เฟอร์นิเจอร์

หมวด 26 การผลิตผลิตภัณฑ์จากแร่โลหะ

หมวด 28 การผลิตผลิตภัณฑ์ที่ทำจากโลหะประดิษฐ์ ยกเว้นเครื่องจักร

และอุปกรณ์

หมวด 36 การผลิตเฟอร์นิเจอร์ รวมทั้งการผลิตซึ่งมิได้จัดประเภทไว้ในที่อื่น

หมวด 19,21-25,27,29,30-35 และ37 อุตสาหกรรมการผลิตอื่นๆ

9. มูลค่าผลผลิต ค่าใช้จ่ายขั้นกลางและมูลค่าเพิ่ม

สถานประกอบการอุตสาหกรรมการพิมพ์โฆษณา และการทำสำเนาสื่อบันทึกมีมูลค่าเพิ่มต่อมูลค่าผลผลิตสูง ร้อยละ 53.3 รองลงมาหมวดการผลิตเครื่องแต่งกายรวมทั้งการตกแต่งและซ่อมสินค้า ร้อยละ 49.6

10. สรุปและข้อเสนอแนะ เนื่องจากเหตุการณ์ความไม่สงบที่เกิดขึ้นในจังหวัดยะลาทำให้นักลงทุนและผู้ประกอบการต่างๆ ไม่มีความมั่นใจในความปลอดภัยในชีวิตและทรัพย์สินจึงต้องมีการส่งเสริมนโยบายการลงทุน

สารบัญตาราง

- | | |
|---------|--|
| ตาราง ก | จำนวนและร้อยละของสถานประกอบการอุตสาหกรรมการผลิต จำแนกตามอำเภอ |
| ตาราง ข | จำนวนและร้อยละของสถานประกอบการอุตสาหกรรมการผลิต จำแนกตามลักษณะของสถานประกอบการ |
| ตาราง ค | จำนวนและร้อยละของสถานประกอบการอุตสาหกรรมการผลิต จำแนกตามหมวดอุตสาหกรรม |
| ตาราง ง | จำนวนและร้อยละของคนทำงาน ลูกจ้าง และค่าตอบแทนแรงงาน จำแนกตามขนาดของสถานประกอบการ และหมวดอุตสาหกรรม |
| ตาราง จ | มูลค่าผลผลิต และมูลค่าเพิ่มของสถานประกอบการอุตสาหกรรมการผลิต จำแนกตามขนาดของสถานประกอบการ และหมวดอุตสาหกรรม |
| ตาราง ฉ | มูลค่าผลผลิต และมูลค่าเพิ่มเฉลี่ยต่อสถานประกอบการ และต่อคนทำงาน จำแนกตามขนาดของสถานประกอบการ และหมวดอุตสาหกรรม |

บทที่ 1

บทนำ

1.1 ความเป็นมา

สำนักงานสถิติแห่งชาติได้จัดทำสำมะโนอุตสาหกรรมขึ้นเป็นครั้งแรกในปี 2507 และครั้งที่ 2 ในปี 2540 โดยมีวัตถุประสงค์เพื่อเก็บรวบรวมข้อมูลเกี่ยวกับจำนวนและลักษณะที่สำคัญของสถานประกอบการอุตสาหกรรมการผลิตทุกขนาดทั่วประเทศเพื่อใช้ประกอบในการกำหนดนโยบายและวางแผนพัฒนาการลงทุนและปรับปรุงกิจการอุตสาหกรรมการผลิตทั้งในภาครัฐและเอกชน

ในปัจจุบันโครงสร้างการผลิตของประเทศได้เปลี่ยนแปลงจากระบบเศรษฐกิจแบบเกษตรกรรมมาเป็นระบบเศรษฐกิจแบบอุตสาหกรรมมากขึ้น นอกจากจะมีอุตสาหกรรมใหม่ ๆ เกิดขึ้นจำนวนมากแล้ว ลักษณะการประกอบอุตสาหกรรมขนาดเล็กและอุตสาหกรรมในครัวเรือนก็มีบทบาทต่อการเจริญเติบโตทางเศรษฐกิจโดยรวมของประเทศมากขึ้น ข้อมูลโครงสร้างพื้นฐานเกี่ยวกับการประกอบอุตสาหกรรมการผลิต จึงมีความสำคัญสำหรับการกำหนดนโยบายและวางแผนพัฒนาด้านเศรษฐกิจและอุตสาหกรรม ทั้งในระดับประเทศและระดับจังหวัดทำให้ความต้องการใช้ข้อมูลดังกล่าวเพิ่มมากขึ้น ทั้งในภาครัฐบาลและเอกชน สำนักงานสถิติแห่งชาติ ซึ่งเป็นหน่วยงานที่รับผิดชอบในการจัดเก็บข้อมูลทั้งทางด้านเศรษฐกิจและสังคมของประเทศ

จำเป็นจะต้องจัดหาข้อมูลสถิติที่เกี่ยวข้องในเรื่องนี้ เพื่อให้สอดคล้องกับข้อเสนอแนะขององค์การสหประชาชาติ ที่เสนอแนะให้จัดทำสำมะโนทุก 10 ปี สำนักงานสถิติแห่งชาติ จึงกำหนดให้มีการจัดทำสำมะโนอุตสาหกรรม พ.ศ. 2550 ขึ้น ซึ่งเป็นการจัดทำสำมะโนอุตสาหกรรม ครั้งที่ 3 ของประเทศไทย โดยกำหนดแผนเน้นการเก็บรวบรวมข้อมูลเป็น 2 ขั้นตอน คือ ขั้นการเก็บรวบรวมข้อมูลพื้นฐานของสถานประกอบการทุกประเภท และขั้นการเก็บรวบรวมข้อมูลรายละเอียด ซึ่งจะเก็บรวบรวมรายละเอียดเฉพาะการประกอบอุตสาหกรรมการผลิต

1.2 วัตถุประสงค์

1.2.1 เพื่อเก็บรวบรวมข้อมูลที่สำคัญทางด้านอุตสาหกรรมการผลิต เช่น จำนวนสถานประกอบการประเภทอุตสาหกรรม จำนวนคนทำงาน ลูกจ้าง ค่าตอบแทนแรงงาน มูลค่าซื้อวัตถุดิบและวัสดุประกอบในการผลิตและค่าใช้จ่ายในการดำเนินงานของสถานประกอบการ มูลค่าขายผลผลิต และรายรับของสถานประกอบการ ผลิตภัณฑ์และวัตถุดิบคงเหลือรวมทั้งมูลค่าสินทรัพย์ถาวรของสถานประกอบการเป็นต้น ข้อมูลเหล่านี้จะเป็นประโยชน์สำหรับภาครัฐใช้พิจารณาประกอบการกำหนดนโยบายเพื่อพัฒนาและส่งเสริมการลงทุนในภาคอุตสาหกรรมการผลิตของประเทศ

1.2.2 เพื่อใช้ในการจัดทำบัญชีประชาชาติ และสร้างตารางปัจจัยการผลิตและผลผลิตของประเทศ

1.3 ขอบข่ายและกลุ่มรวม

ขอบข่ายในการเก็บรวบรวมข้อมูล
ได้แก่ สถานประกอบการที่ดำเนินกิจกรรมเกี่ยวกับการผลิต ตามการจัดประเภทอุตสาหกรรมตามกิจกรรมทางเศรษฐกิจทุกประเภทตามมาตรฐานสากล (International Standard Industrial Classification of all Economic Activities : ISIC Rev.3.0)

กลุ่มรวม สถานประกอบการอุตสาหกรรมการผลิตที่มีคนทำงานตั้งแต่ 1 คนขึ้นไปที่ตั้งอยู่ในเขตเทศบาล และนอกเขตเทศบาลของจังหวัดยะลา

1.4 คาบเวลาอ้างอิง

ข้อมูลเกี่ยวกับจำนวนและลักษณะต่าง ๆ ของสถานประกอบการที่เก็บรวบรวมเป็นข้อมูลของสถานประกอบการที่ดำเนินกิจการในรอบ 12 เดือน (การดำเนินกิจการระหว่าง 1 มกราคม ถึง 31 ธันวาคม 2549)

1.5 รายการข้อมูลที่เก็บรวบรวม

1.5.1 ข้อมูลทั่วไปของสถานประกอบการ ได้แก่ ชื่อ ที่ตั้ง และสถานที่ติดต่อของสถานประกอบการ รูปแบบการจัดตั้งตามกฎหมาย รูปแบบการจัดตั้งทางเศรษฐกิจ การมีต่างประเทศร่วมลงทุนหรือถือหุ้นเป็นต้น

1.5.2 คนทำงาน ลูกจ้างและค่าตอบแทนแรงงาน

1.5.3 ต้นทุนการผลิตและค่าใช้จ่ายของสถานประกอบการ

1.5.4 ผลผลิตและรายรับของสถานประกอบการ

1.5.5 สินทรัพย์ถาวรของสถานประกอบการ

1.5.6 การวิจัย พัฒนา และห้องปฏิบัติการ

1.6 ประโยชน์ของข้อมูล

1.6.1 ใช้ในการวางแผน กำหนดนโยบาย และทิศทางการพัฒนาเศรษฐกิจด้านอุตสาหกรรม การผลิตทั้งในระดับประเทศและระดับท้องถิ่น การจัดทำแผนส่งเสริมวิสาหกิจขนาดกลางและขนาดย่อม (SMEs) ใช้ในการจัดทำบัญชีประชาชาติ ใช้ประกอบการพิจารณาจัดหาโครงสร้างพื้นฐาน เพื่อสนับสนุนและส่งเสริมอุตสาหกรรมการผลิตของประเทศได้อย่างมีประสิทธิภาพ

1.6.2 ใช้เป็นเครื่องมือสำหรับผู้ประกอบการในการวางแผนธุรกิจ การตัดสินใจลงทุนขยายกิจการ ขยายสาขา การพิจารณาเปรียบเทียบกับกิจการอื่น ๆ การบริหารและควบคุมการดำเนินงานกิจการด้านต่าง ๆ ให้มีประสิทธิภาพยิ่งขึ้น

1.6.3 ใช้ในการพิจารณาประกอบการตัดสินใจเข้ามาลงทุน การศึกษาวิเคราะห์เชิงลึกเกี่ยวกับอุตสาหกรรมการผลิตที่อยู่ในความสนใจ และเรื่องที่เกี่ยวข้อง

บทที่ 2

สรุปข้อมูลที่สำคัญ

2.1 ข้อมูลทั่วไปของสถานประกอบการ

อุตสาหกรรมการผลิต

2.1.1 จำนวนสถานประกอบการ

จากผลการเก็บรวบรวมข้อมูลพื้นฐานของสถานประกอบการทั้งในเขตเทศบาลและนอกเขตเทศบาลในจังหวัดยะลา (ตาราง ก) พบว่า มีจำนวนสถานประกอบการทั้งสิ้นประมาณ 1,012 แห่ง ในจำนวนนี้ส่วนใหญ่หรือประมาณร้อยละ 52.3 เป็นสถานประกอบการตั้งอยู่ในเขตอำเภอเมืองยะลา สถานประกอบการที่ตั้งอยู่ในอำเภอบันนังสตาและอำเภอเบตง มีประมาณร้อยละ 19.9

และ 8.6 สถานประกอบการที่ตั้งอยู่ในอำเภอเยหา และ อำเภอรามัน มีประมาณร้อยละ 5.9 และ 5.2 ส่วนสถานประกอบการที่ตั้งอยู่ในอำเภอกงปิ้งและอำเภอธารโต มีประมาณร้อยละ 4.7 และ 2.2 ตามลำดับ ส่วนสถานประกอบการที่ตั้งอยู่ในจังหวัดยะลาที่มีสัดส่วนต่ำที่สุด คือประมาณร้อยละ 1.2

ตาราง ก จำนวนและร้อยละของสถานประกอบการอุตสาหกรรมการผลิต จำแนกตามอำเภอ

อำเภอ	จำนวน	ร้อยละ
รวม	1,012	100.0
เมืองยะลา	529	52.3
เบตง	87	8.6
บันนังสตา	201	19.9
ธารโต	22	2.2
เยหา	60	5.9
รามัน	53	5.2
กาบัง	12	1.2
กงปิ้ง	48	4.7

2.1.2 ขนาดของสถานประกอบการ

เมื่อพิจารณาขนาดของสถานประกอบการ ซึ่งวัดด้วยจำนวนคนทำงาน (ตาราง ข) พบว่า ส่วนใหญ่ (ประมาณ 94.4) เป็นสถานประกอบการขนาดเล็กที่มีคนทำงาน 1 – 5 คน สถานประกอบการที่มีคนทำงาน 16 – 25 คน มีสัดส่วนประมาณร้อยละ 2.1 สำหรับสถานประกอบการที่มีคนทำงานตั้งแต่ 31 – 50 คน และ 51 – 200 คน มีสัดส่วนประมาณร้อยละ 1.4 และ 1.1 ตามลำดับ ส่วนสถานประกอบการที่มีคนทำงาน 26 – 30 คน เป็นสถานประกอบการขนาดใหญ่ (คนทำงานมากกว่า 200 คน) มีสัดส่วนประมาณร้อยละ 0.6 และ 0.5 ตามลำดับ

2.1.3 รูปแบบการจัดตั้งตามกฎหมาย

สำหรับรูปแบบการจัดตั้งตามกฎหมายของสถานประกอบการที่ตั้งอยู่ในจังหวัดยะลาทั้งในเขตเทศบาลและนอกเขตเทศบาล พบว่า ส่วนใหญ่หรือประมาณร้อยละ 91.1 มีรูปแบบการจัดตั้งเป็นส่วนบุคคล สำหรับสถานประกอบการที่มีรูปแบบเป็นบริษัทจำกัด บริษัทจำกัด (มหาชน) และสถานประกอบการที่มีรูปแบบอื่น ๆ มีประมาณร้อยละ 3.7 และ 2.5 และสถานประกอบการที่มีรูปแบบเป็นห้างหุ้นส่วนจำกัด ห้างหุ้นส่วนสามัญนิติบุคคลและสหกรณ์ มีประมาณร้อยละ 1.5 และ 1.3 ตามลำดับ

2.1.4 รูปแบบการจัดตั้งทางเศรษฐกิจ

ในด้านรูปแบบการจัดตั้งทางเศรษฐกิจ พบว่าสถานประกอบการ (ร้อยละ 98.4) มีรูปแบบการจัดตั้งทางเศรษฐกิจเป็นสำนักงานแห่งเดียว ที่เป็นสำนักงานสาขาและสำนักงานใหญ่มีสัดส่วนเพียงเล็กน้อย ประมาณร้อยละ 14 และ 0.2 ตามลำดับ

2.1.5 ระยะเวลาในการดำเนินกิจการ

ระยะเวลาในการดำเนินกิจการของสถานประกอบการประมาณ (ร้อยละ 40.8) พบว่า ดำเนินกิจการ 10 – 19 ปี สถานประกอบการที่มีระยะเวลาดำเนินการ 5 – 9 ปี และน้อยกว่า 5 ปี มีประมาณร้อยละ 32.6 และ 13.8 ส่วนสถานประกอบการที่ดำเนินกิจการ 20 – 29 ปี และตั้งแต่ 30 ปีขึ้นไป มีประมาณร้อยละ 8.9 และ 3.9 ตามลำดับ

เมื่อพิจารณาตามลักษณะของสถานประกอบการในจังหวัดยะลา พบว่า มากกว่าร้อยละ 90.0 ของสถานประกอบการในทุกประเภทเป็นสถานประกอบการขนาดเล็กที่มีคนทำงานตั้งแต่ 1 – 5 คน ขึ้นไป มีรูปแบบการจัดตั้งตามกฎหมาย พบว่า สถานประกอบการในแต่ละประเภทมีรูปแบบการจัดตั้งเป็นส่วนบุคคล มีรูปแบบการจัดตั้งทางเศรษฐกิจเป็นสำนักงานแห่งเดียว ส่วนระยะเวลาในการดำเนินกิจการ 10 – 19 ปี มีประมาณร้อยละ 40.8

ตาราง ข จำนวนและร้อยละของสถานประกอบการอุตสาหกรรมการผลิต จำแนกตามลักษณะของสถาน-
ประกอบการ

ลักษณะของสถานประกอบการ	จำนวน	ร้อยละ
รวม	1,012	100.0
ขนาดของสถานประกอบการ		
1 – 15 คน	955	94.4
16 – 25 คน	21	2.1
26 – 30 คน	6	0.6
31 – 50 คน	11	1.1
51 – 200 คน	14	1.4
มากกว่า 200 คน	5	0.5
รูปแบบการจัดตั้งตามกฎหมาย		
ส่วนบุคคล	922	91.1
ห้างหุ้นส่วนจำกัด ห้างหุ้นส่วนสามัญนิติบุคคล	15	1.5
บริษัทจำกัด บริษัทจำกัด (มหาชน)	37	3.7
ส่วนราชการ รัฐวิสาหกิจ	-	-
สหกรณ์	13	1.3
อื่น ๆ	25	2.5
รูปแบบการจัดตั้งทางเศรษฐกิจ		
สำนักงานแห่งเดียว	996	98.4
สำนักงานใหญ่	2	0.2
สำนักงานสาขา	14	1.4
ระยะเวลาในการดำเนินการ		
น้อยกว่า 5 ปี	140	13.8
5 – 9 ปี	330	32.6
10 – 19 ปี	413	40.8
20 – 29 ปี	90	8.9
ตั้งแต่ 30 ปีขึ้นไป	39	3.9

2.1.6 หมวดอุตสาหกรรม

เมื่อพิจารณาตามหมวดอุตสาหกรรม (ตาราง ค) พบว่า ส่วนใหญ่ประมาณร้อยละ 49.8 เป็นสถานประกอบการที่ดำเนินการผลิตเครื่องแต่งกาย รวมทั้งการตกแต่งและซ่อมสีขนสัตว์ รองลงมา สถานประกอบการที่ดำเนินการกิจการการผลิตที่ทำจากโลหะประดิษฐ์ ยกเว้นเครื่องจักรและอุปกรณ์และการผลิตผลิตภัณฑ์อาหาร เครื่องดื่มและการผลิตผลิตภัณฑ์ยาสูบ ประมาณร้อยละ 12.6 และ 11.3 ส่วนสถาน-

ประกอบการที่ดำเนินกิจกรรมการผลิตเฟอร์นิเจอร์ รวมทั้งการผลิตซึ่งมิได้จัดประเภทไว้ในที่อื่น การผลิตไม้และผลิตภัณฑ์ไม้และผลิตภัณฑ์จากไม้และไม้ก๊อ กยกเว้นเฟอร์นิเจอร์ รวมทั้งการผลิตสิ่งของที่ทำจากฟาง และวัสดุถักสานอื่น มีประมาณร้อยละ 9.2 และ 5.7 ส่วนการผลิตผลิตภัณฑ์จากแร่โลหะ มีประมาณร้อยละ 5.2 ส่วนที่เหลือหมวดอุตสาหกรรมอื่น ๆ ที่นอกจากที่กล่าวข้างต้นแต่ละประเภทมีส่วนต่ำประมาณร้อยละ 3.0

ตาราง ค จำนวนและร้อยละของสถานประกอบการอุตสาหกรรมการผลิต จำแนกตามหมวดอุตสาหกรรม

หมวดอุตสาหกรรม	จำนวน	ร้อยละ
รวม	1,012	100.0
การผลิตผลิตภัณฑ์อาหาร เครื่องดื่มและการผลิตผลิตภัณฑ์ยาสูบ	144	11.3
การผลิตสิ่งทอ	27	2.7
การผลิตเครื่องแต่งกาย รวมทั้งการตกแต่งและซ่อมสีขนสัตว์	504	49.8
การผลิตไม้และผลิตภัณฑ์จากไม้และไม้ก๊อก ยกเว้น เฟอร์นิเจอร์ รวมทั้งการผลิตสิ่งของที่ทำจากฟางและวัสดุถักสานอื่นๆ	58	5.7
การพิมพ์โฆษณา การพิมพ์ และการทำสำเนาสื่อบันทึก	22	2.2
การผลิตผลิตภัณฑ์ยางและพลาสติก	13	1.3
การผลิตผลิตภัณฑ์จากแร่โลหะ	53	5.2
การผลิตผลิตภัณฑ์ที่ทำจากโลหะประดิษฐ์ ยกเว้นเครื่องจักรและอุปกรณ์	128	12.6
การผลิตเฟอร์นิเจอร์ รวมทั้งการผลิตซึ่งมิได้จัดประเภทไว้ในที่อื่น	93	9.2

2.2 ข้อมูลสถิติที่สำคัญจำแนกตามขนาดของ

สถานประกอบการ และหมวดอุตสาหกรรม

2.2.1 คนทำงานและค่าตอบแทนแรงงาน

1) จำนวนคนทำงาน

ข้อมูลจากตาราง ง แสดงให้เห็นว่า คนทำงานที่ปฏิบัติงานในสถานประกอบการที่ตั้งอยู่ในเขตเทศบาลและนอกเขตเทศบาล มีจำนวนทั้งสิ้น 6,227 คน ในจำนวนนี้ส่วนใหญ่ (ประมาณ 2,164 คน หรือร้อยละ 34.8) เป็นคนทำงานที่ปฏิบัติงานอยู่ในสถานประกอบการขนาดเล็กที่มีคนทำงาน 1 – 15 คน รองลงมาปฏิบัติงานอยู่ในสถานประกอบการขนาดใหญ่ (คนทำงานมากกว่า 200 คน) ประมาณร้อยละ 25.5 สำหรับสถานประกอบการที่มีคนทำงาน 26 – 30 คน มีคนทำงานต่ำที่สุดคือ ประมาณร้อยละ 2.8

สำหรับคนทำงานที่ปฏิบัติงานอยู่ในหมวดอุตสาหกรรมต่าง ๆ นั้น พบว่า ส่วนใหญ่ปฏิบัติงานอยู่ในสถานประกอบการที่ดำเนินกิจกรรมการผลิตไม้และผลิตภัณฑ์จากไม้และไม้ก๊อก ยกเว้นเฟอร์นิเจอร์ รวมทั้งการผลิตสิ่งของที่ทำจากฟางและวัสดุอัดกันอื่น ๆ ประมาณร้อยละ 31.0 รองลงมาเป็นคนทำงานที่ปฏิบัติงานการผลิตผลิตภัณฑ์ยางและพลาสติกและการผลิตเครื่องแต่งกาย รวมทั้งการตกแต่งและซ่อมสีขนสัตว์ ประมาณร้อยละ 19.0 และ 12.1 ตามลำดับ สำหรับกิจกรรมหมวดอุตสาหกรรมอื่น ๆ แต่ละประเภทมีสัดส่วนของคนทำงานต่ำกว่าร้อยละ 11.5

2) จำนวนลูกจ้าง

ด้านการจ้างงานของสถานประกอบการพบว่า จำนวนลูกจ้างซึ่งปฏิบัติงานอยู่ในสถานประกอบการทั้งสิ้นประมาณ 5,067 คน โดยส่วนใหญ่ (ร้อยละ 28.6) ปฏิบัติงานอยู่ในสถานประกอบการที่มีคนทำงาน 51 – 200 คน รองลงมาปฏิบัติงานอยู่ในสถานประกอบการขนาดใหญ่ (คนทำงานมากกว่า 200 คน) ประมาณร้อยละ 31.3 ส่วนสถาน

ประกอบการขนาดเล็กที่มีคนทำงาน 1 – 5 คน และ 31 – 50 คน ประมาณร้อยละ 20.7 และ 8.3 สำหรับสถานประกอบการขนาดอื่น ๆ มีสัดส่วนการจ้างงานแตกต่างกันไป โดยเฉพาะสถานประกอบการที่มีคนทำงาน 26 – 30 คน มีการจ้างงานในสัดส่วนต่ำที่สุดประมาณร้อยละ 3.2

สำหรับการจ้างงานในหมวดอุตสาหกรรมพบว่า ลูกจ้างมากกว่าครึ่งหรือร้อยละ 37.1 ปฏิบัติงานอยู่ในสถานประกอบการที่ดำเนินกิจกรรมในหมวดการผลิตไม้และผลิตภัณฑ์จากไม้และไม้ก๊อก ยกเว้นเฟอร์นิเจอร์ รวมทั้งการผลิตสิ่งของที่ทำจากฟางและวัสดุอัดกันอื่น ๆ สำหรับกิจกรรมทางเศรษฐกิจตามหมวดประเภทอื่น ๆ แต่ละประเภทมีการจ้างงานในสัดส่วนที่ต่ำกว่าประมาณร้อยละ 0.5

3) ค่าตอบแทนแรงงาน สถานประกอบการที่มีขนาดใหญ่มากกว่า 200 คน มีค่าตอบแทนแรงงานในมูลค่าที่สูงประมาณ 154 ล้านบาท และเฉลี่ยต่อคนต่อปีก็สูงเช่นกัน 970,907. บาทต่อปี รองลงมาขนาด 51-200 คน มีค่าตอบแทนในมูลค่า 102 ล้านบาทเฉลี่ยต่อคนต่อปี 70,740 บาทต่อปี ส่วนที่มีค่าตอบแทนแรงงานน้อยคือสถานประกอบการที่มีขนาดเล็ก 1-15 คน มีมูลค่า 64 ล้านบาท เฉลี่ย 61,833 บาท ต่อปีหมวดอุตสาหกรรมการผลิตไม้และผลิตภัณฑ์จากไม้ก๊อกรวมค่าตอบแทนแรงงานที่สูง 129 ล้านบาท และการผลิตผลิตภัณฑ์ยางและพลาสติก 117 ล้านบาท และมูลค่าเฉลี่ยต่อคน 100,457 บาทต่อปี

ตาราง ง จำนวนและร้อยละของพนักงาน ลูกจ้าง และค่าตอบแทนแรงงาน จำแนกตามขนาดของสถานประกอบการ และหมวดอุตสาหกรรม

ขนาดของสถานประกอบการ/ หมวดอุตสาหกรรม	จำนวน สถาน- ประกอบ กร	พนักงาน		ลูกจ้าง		ค่าตอบแทนแรงงาน	
		จำนวน	ร้อยละ	จำนวน	ร้อยละ	มูลค่า (พันบาท)	เฉลี่ยต่อคน ต่อปี (บาท)
รวม	1,012	6,227	100.0	5,067	100.0	383,714	75,728.0
ขนาดของสถานประกอบการ							
1 – 15 คน	955	2,164	34.8	1,048	20.7	64,801	61,833.0
16 – 25 คน	21	427	6.9	402	7.9	21,685	53,942.8
26 – 30 คน	6	172	2.8	160	3.2	11,378	71,112.5
31 – 50 คน	11	427	6.9	420	8.3	29,194	69,509.5
51 – 200 คน	14	1,450	23.3	1,450	28.6	102,573	70,740.0
มากกว่า 200 คน	5	1,587	25.5	1,587	31.3	154,083	97,090.7
หมวดอุตสาหกรรม							
การผลิตผลิตภัณฑ์อาหาร เครื่องดื่มและการผลิตผลิตภัณฑ์ยาสูบ	114	507	8.1	345	6.8	143,955	41,726.1
การผลิตสิ่งทอ	27	58	0.9	24	0.5	950	39,583.3
การผลิตเครื่องแต่งกาย รวมทั้งการตกแต่งและซ่อมสียขนสัตว์	504	7,519	12.1	171	3.4	3,547.8	20,747.4
การผลิตไม้และผลิตภัณฑ์จากไม้และไม้ก๊อก ยกเว้น เฟอร์นิเจอร์ รวมทั้งการผลิตสิ่งของที่ทำจากฟางและวัสดุถักสานอื่นๆ	58	1,930	31.0	1,882	37.1	129,551.6	68,815.8
การพิมพ์โฆษณา การพิมพ์ และการทำสำเนาสื่อบันทึก	22	103	1.7	76	1.5	4,850	63,815.8
การผลิตผลิตภัณฑ์ยางและพลาสติก	13	1,184	19.0	1,172	23.1	117,736.3	100,457.6
การผลิตผลิตภัณฑ์จากแร่โลหะ	53	579	9.3	531	10.5	41,035.2	77,279.1
การผลิตผลิตภัณฑ์ที่ทำจากโลหะประดิษฐ์ ยกเว้นเครื่องจักรและอุปกรณ์	128	400	6.4	258	5.1	18,789.3	12,826.7
การผลิตเฟอร์นิเจอร์ รวมทั้งการผลิตซึ่งมีได้จัดประเภทไว้ในที่อื่น	93	715	11.5	607	12.0	44,846.9	73,882.9

2.2.2 มูลค่าผลผลิตและมูลค่าเพิ่ม

มูลค่าผลผลิตและหมวดมูลค่าเพิ่มในหมวดอุตสาหกรรมการยางและพลาสติกมีมูลค่าร้อยละ 64.2 และร้อยละ 52.3 รองลงมาหมวดการผลิตไม้และผลิตภัณฑ์จากไม้ร้อยละ 21.8 และร้อยละ 22.9

ถ้าพิจารณามูลค่าเพิ่มต่อมูลค่าผลผลิตพบว่า

หมวดการพิมพ์โฆษณาการพิมพ์และการทำสำเนาสื่อบันทึกที่มีค่าสูงร้อยละ 53.3 รองลงมาคือหมวดการผลิตเครื่องแต่งกายรวมทั้งการตกแต่งและซ่อมสียขนสัตว์ร้อยละ 49.6 และที่น้อยที่สุดคือหมวดการผลิตยางและพลาสติกร้อยละ 16.1

ตาราง จ มูลค่าผลผลิต และมูลค่าเพิ่มของสถานประกอบการอุตสาหกรรมผลิต จำแนกตามขนาดของสถานประกอบการ และหมวดอุตสาหกรรม

(หน่วย : ล้านบาท)

ขนาดของสถานประกอบการ/ หมวดอุตสาหกรรม	มูลค่าผลผลิต		มูลค่าเพิ่ม		มูลค่าเพิ่มต่อ มูลค่า ผลผลิต
	มูลค่า	ร้อยละ	มูลค่า	ร้อยละ	(ร้อยละ)
รวม	6,559.1	100.0	1,296.4	100.0	19.8
ขนาดของสถานประกอบการ					
1 – 15 คน	671.5	10.2	205.1	15.8	30.5
16 – 25 คน	615.0	9.4	60.0	4.6	9.8
26 – 30 คน	110.3	1.7	23.7	1.8	21.5
31 – 50 คน	255.7	3.9	129.8	10.0	50.8
51 – 200 คน	2,914.0	44.4	622.0	48.0	21.3
มากกว่า 200 คน	1,992.6	30.4	255.8	19.8	12.8
หมวดอุตสาหกรรม					
การผลิตผลิตภัณฑ์อาหาร เครื่องดื่มและการผลิตผลิตภัณฑ์ยาสูบ	68.5	1.0	26.4	2.0	38.5
การผลิตสิ่งทอ	5.1	0.1	2.0	0.2	39.2
การผลิตเครื่องแต่งกาย รวมทั้งการตกแต่งและย้อมสีขนสัตว์	55.7	0.8	27.6	2.1	49.6
การผลิตไม้และผลิตภัณฑ์จากไม้และไม้ก๊อก ยกเว้น เฟอร์นิเจอร์ รวมทั้งการผลิตสิ่งของที่ทำจากฟางและวัสดุถักสานอื่นๆ	1,398.0	21.3	297.0	22.9	21.2
การพิมพ์โฆษณา การพิมพ์ และการทำสำเนาสิ่งบันทึก	31.7	0.5	16.9	1.3	53.3
การผลิตผลิตภัณฑ์ยางและพลาสติก	4,209.4	64.2	678.3	52.3	16.1
การผลิตผลิตภัณฑ์จากแร่โลหะ	250.2	3.8	91.3	7.0	36.5
การผลิตผลิตภัณฑ์ที่ทำจากโลหะประดิษฐ์ ยกเว้นเครื่องจักรและ อุปกรณ์	201.8	3.1	76.7	5.9	38.0
การผลิตเฟอร์นิเจอร์ รวมทั้งการผลิตซึ่งมิได้จัดประเภทไว้ในที่อื่น	295.6	4.5	61.8	4.8	20.9

2.2.3 มูลค่าผลผลิตเฉลี่ย

หมวดอุตสาหกรรมการผลิตด้านผลิตภัณฑ์ยางและพลาสติกมีมูลค่าผลผลิตเฉลี่ยสูงทั้งต่อสถานประกอบการและต่อคนคือ 323,803 (พันบาท) และ 3,555.3 (พันบาท)

2.2.4 มูลค่าเพิ่มเฉลี่ย

ตาราง ฉ มูลค่าผลผลิต และมูลค่าเพิ่มเฉลี่ยต่อสถานประกอบการ และต่อคนทำงาน จำแนกตามขนาดของสถานประกอบการ และหมวดอุตสาหกรรม

(หน่วย : พันบาท)

ขนาดของสถานประกอบการ/ หมวดอุตสาหกรรม	มูลค่าผลผลิตเฉลี่ย		มูลค่าเพิ่มเฉลี่ย	
	ต่อสถาน- ประกอบการ	ต่อคนทำงาน	ต่อสถาน- ประกอบการ	ต่อคนทำงาน
รวม	6,481.3	1,053.3	1,281.1	208.2
ขนาดของสถานประกอบการ				
1 – 15 คน	703.1	310.3	214.7	94.8
16 – 25 คน	29,288.3	1,440.4	2,858.0	140.6
26 – 30 คน	18,375.8	641.0	3,948.2	137.7
31 – 50 คน	23,243.2	598.0	11,798.0	303.9
51 – 200 คน	208,143.4	2,009.7	44,432.1	429.0
มากกว่า 200 คน	398,517.6	1,255.6	51,149.2	161.2
หมวดอุตสาหกรรม				
การผลิตผลิตภัณฑ์อาหาร เครื่องดื่มและการผลิตผลิตภัณฑ์ยาสูบ	600.7	135.1	231.9	52.1
การผลิตสิ่งทอ	189.6	88.2	74.2	34.5
การผลิตเครื่องแต่งกาย รวมทั้งการตกแต่งและซ่อมสืขนสัตว์	110.5	74.2	36.8	36.8
การผลิตไม้และผลิตภัณฑ์จากไม้และไม้ก๊อก ยกเว้น เฟอร์นิเจอร์ รวมทั้งการผลิตสิ่งของที่ทำจากฟางและวัสดุถักสานอื่นๆ	24,103.0	724.3	512.0	153.9
การพิมพ์โฆษณา การพิมพ์ และการทำสำเนาสื่อบันทึก	1,442.3	308.1	769.3	164.3
การผลิตผลิตภัณฑ์ยางและพลาสติก	323,803.5	3,555.3	52,173.3	572.8
การผลิตผลิตภัณฑ์จากแร่โลหะ	4,721.7	432.2	1,722.7	157.7
การผลิตผลิตภัณฑ์ที่ทำจากโลหะประดิษฐ์ ยกเว้นเครื่องจักรและอุปกรณ์	1,576.3	504.4	599.2	191.8
การผลิตเฟอร์นิเจอร์ รวมทั้งการผลิตซึ่งมิได้จัดประเภทไว้ในที่อื่น	3,064.1	413.5	664.0	86.4

ภาค 1 ข้อมูลทั่วไปของสถานประกอบการ

ตอนที่ 1 ข้อมูลทั่วไปของสถานประกอบการ
จำแนกตามอำเภอ

สารบัญตารางสถิติ

- ตอนที่ 1 ข้อมูลทั่วไปของสถานประกอบการ จำแนกตามอำเภอ
- ตาราง 1 จำนวนและร้อยละของสถานประกอบการอุตสาหกรรมการผลิต จำแนกตามรูปแบบการจัดตั้งตามกฎหมาย และอำเภอ
- ตาราง 2 จำนวนและร้อยละของสถานประกอบการอุตสาหกรรมการผลิต จำแนกตามรูปแบบการจัดตั้งทางเศรษฐกิจ และอำเภอ
- ตาราง 3 จำนวนและร้อยละของสถานประกอบการอุตสาหกรรมการผลิต จำแนกตามระยะเวลาในการดำเนินการ และอำเภอ
- ตาราง 4 จำนวนและร้อยละของสถานประกอบการอุตสาหกรรมการผลิต จำแนกตามระยะเวลาการผลิตในปี 2549 และอำเภอ
- ตาราง 5 มูลค่าเงินลงทุนจดทะเบียน จำนวนและร้อยละของสถานประกอบการอุตสาหกรรมการผลิต จำแนกตามมูลค่าทุนจดทะเบียน และอำเภอ
- ตาราง 8 จำนวนและร้อยละของสถานประกอบการอุตสาหกรรมการผลิต จำแนกตามการส่งเสริมการลงทุน จากสำนักงานคณะกรรมการส่งเสริมการลงทุน และอำเภอ
- ตาราง 12 จำนวนและร้อยละของสถานประกอบการอุตสาหกรรมการผลิต จำแนกตามอัตราการใช้กำลังการผลิตต่อปี 2549 และอำเภอ

ตาราง 1 จำนวนและร้อยละของสถานประกอบการอุตสาหกรรมผลิต จำนวนตามรูปแบบการจัดตั้งตามกฎหมาย และอำเภอ

TABLE 1 NUMBER AND PERCENTAGE OF MANUFACTURING ESTABLISHMENTS BY FORM OF LEGAL ORGANIZATION AND AMPHOE

อำเภอ	จำนวนสถาน- ประกอบการ		ส่วนบุคคล		ห้างหุ้นส่วนสามัญ		บริษัทจำกัด		สหกรณ์		อื่นๆ		Amphoe
	Number of establishments		Individual proprietor		Juristic partnership		Company limited, public company limited		Cooperatives		Others		
	จำนวน	ร้อยละ	จำนวน	ร้อยละ	จำนวน	ร้อยละ	จำนวน	ร้อยละ	จำนวน	ร้อยละ	จำนวน	ร้อยละ	
	Number	%	Number	%	Number	%	Number	%	Number	%	Number	%	
รวม	1,012	100	922	91	15	2	37	4	13	1	25	2	Total
เมืองยะลา	529	100	479	90.5	12	2.32	23	4.35	-	-	15	2.84	Mueang Yala
เบตง	87	100	72	82.67	2	2.31	12	13.86	-	-	1	1.16	Betong
บันนังสตา	201	100	195	97.02	-	-	1	0.5	-	-	5	2.49	Bannang Sata
ธารโต	22	100	22	100	-	-	-	-	-	-	-	-	Than To
ยะหา	60	100	60	100	-	-	-	-	-	-	-	-	Yaha
รามัน	53	100	50	94.33	1	1.89	1	1.89	1	1.89	-	-	Raman
กาบัง	12	100	-	-	-	-	-	-	12	100	-	-	Ka Bang
กิ่ง อ.กรงปินัง	48	100	44	91.72	-	-	-	-	-	-	4	8.28	King A. Krong Pinang

ที่มา : สำมะโนอุตสาหกรรม พ.ศ.2550 จังหวัด ยะลา สำนักงานสถิติแห่งชาติ กระทรวงเทคโนโลยีสารสนเทศและการสื่อสาร

Source : The 2007 Industrial Census, Yala Province, National Statistical Office, Ministry of Information and Communication Technology

ตาราง 2 จำนวนและร้อยละของสถานประกอบการอุตสาหกรรมผลิต จำแนกตามรูปแบบการจัดตั้งทางเศรษฐกิจ และอำเภอ

TABLE 2 NUMBER AND PERCENTAGE OF MANUFACTURING ESTABLISHMENTS BY FORM OF ECONOMIC ORGANIZATION AND AMPHOE

อำเภอ	จำนวนสถานประกอบการ		สำนักงานเดี่ยว		สำนักงานใหญ่		สำนักงานสาขา		Amphoe
	Number of establishments		Single unit		Head office		Branch		
	จำนวน Number	ร้อยละ %	จำนวน Number	ร้อยละ %	จำนวน Number	ร้อยละ %	จำนวน Number	ร้อยละ %	
รวม	1,012	100	996	98	2	0	14	1	Total
เมืองยะลา	529	100	515	97.35	2	0.38	12	2.27	Mueang Yala
เบตง	87	100	85	97.69	-	-	2	2.31	Betong
บันนังสตา	201	100	201	100	-	-	-	-	Bannang Sata
ธารโต	22	100	22	100	-	-	-	-	Than To
ชะหา	60	100	60	100	-	-	-	-	Yaha
รามัน	53	100	53	100	-	-	-	-	Raman
กาบัง	12	100	12	100	-	-	-	-	Ka Bang
กิ่ง อ.กรงปินัง	48	100	48	100	-	-	-	-	King A. Krong Pinang

ที่มา : สำนักอุตสาหกรรม พ.ศ.2550 จังหวัด ยะลา สำนักงานสถิติแห่งชาติ กระทรวงเทคโนโลยีสารสนเทศและการสื่อสาร

Source : The 2007 Industrial Census, Yala Province, National Statistical Office, Ministry of Information and Communication Technology

ตาราง 3 จำนวนและร้อยละของสถานประกอบการอุตสาหกรรมผลิต จำแนกตามระยะเวลาในการดำเนินงาน และอำเภอ

TABLE 3 NUMBER AND PERCENTAGE OF MANUFACTURING ESTABLISHMENTS BY PERIOD OF OPERATION AND AMPHOE

อำเภอ	จำนวนสถานประกอบการ		ระยะเวลาในการดำเนินงาน (ปี) Period of operation (Year)												Amphoe
	Number of establishments		< 5		5 - 9		10 - 19		20 - 29		>= 30				
	จำนวน Number	ร้อยละ %	จำนวน Number	ร้อยละ %	จำนวน Number	ร้อยละ %	จำนวน Number	ร้อยละ %	จำนวน Number	ร้อยละ %	จำนวน Number	ร้อยละ %			
รวม	1,012	100	140	13.81	330	32.61	413	40.8	91	8.96	39	3.83	Total		
เมืองยะลา	529	100	97	18.26	135	25.56	194	36.72	67	12.7	36	6.76	Mueang Yala		
เบตง	87	100	12	14.06	32	37.5	30	34.2	12	14.25	-	-	Betong		
บันนังสตา	201	100	4	1.9	90	44.86	107	53.24	-	-	-	-	Bannang Sata		
ธารโต	22	100	17	75.43	6	24.57	-	-	-	-	-	-	Than To		
ยะหา	60	100	-	-	3	4.35	56	93.98	1	1.67	-	-	Yaha		
รามัน	53	100	6	10.64	27	50.33	12	22.37	6	10.99	3	5.67	Raman		
กาบัง	12	100	-	-	-	-	12	100	-	-	-	-	Ka Bang		
กิ่ง อ.กรงปินัง	48	100	5	9.52	37	77.36	2	4.14	4	8.97	-	-	King A. Krong Pinang		

ที่มา : สำมะโนอุตสาหกรรม พ.ศ.2550 จังหวัด ยะลา สำนักงานสถิติแห่งชาติ กระทรวงเทคโนโลยีสารสนเทศและการสื่อสาร

Source : The 2007 Industrial Census, Yala Province, National Statistical Office, Ministry of Information and Communication Technology

ตาราง 4 จำนวนและร้อยละของสถานประกอบการอุตสาหกรรมผลิต จำนวนตามระยะเวลาการผลิตในปี 2549 และอำเภอ

TABLE 4 NUMBER AND PERCENTAGE OF MANUFACTURING ESTABLISHMENTS BY PERIOD OF OPERATION IN 2006 AND AMPHOE

อำเภอ	จำนวนสถานประกอบการ		ระยะเวลาการผลิต Period of operation in 2006												Amphoe
			เดือน Months				ชั่วโมง Hours per day								
	3-6		7-9		10-12		< 8		8-10		> 10				
	จำนวน Number	ร้อยละ %	จำนวน Number	ร้อยละ %	จำนวน Number	ร้อยละ %	จำนวน Number	ร้อยละ %	จำนวน Number	ร้อยละ %	จำนวน Number	ร้อยละ %			
รวม	1,012	100	98	9.65	51	5.07	863	85.28	308	30.42	694	68.54	11	1.04	Total
เมืองยะลา	529	100	26	4.9	29	5.47	474	89.63	68	12.93	451	85.27	10	1.8	Mueang Yala
เบตง	87	100	1	1.16	6	6.93	80	91.91	6	6.93	80	91.91	1	1.16	Betong
บันนังสตา	201	100	71	35.16	4	1.74	127	63.1	113	55.98	89	44.02	-	-	Bannang Sata
ธารโต	22	100	-	-	13	57.57	10	42.43	21	95.53	1	4.47	-	-	Than To
ยะหา	60	100	-	-	-	-	60	100	8	13.39	52	86.61	-	-	Yaha
รามัน	53	100	-	-	-	-	53	100	33	62.95	20	37.05	-	-	Raman
กาบัง	12	100	-	-	-	-	12	100	12	100	-	-	-	-	Ka Bang
กิ่ง อ.กรงปินัง	48	100	-	-	-	-	48	100	46	95.86	2	4.14	-	-	King A. Krong Pinang

ที่มา : สำมะโนอุตสาหกรรม พ.ศ.2550 จังหวัด ยะลา

สำนักงานสถิติแห่งชาติ กระทรวงเทคโนโลยีสารสนเทศและการสื่อสาร

Source : The 2007 Industrial Census, Yala

Province, National Statistical Office, Ministry of Information and Communication Technology

ตาราง 5 มูลค่าเงินทุนจดทะเบียน จำนวนและร้อยละของสถานประกอบการผลิต จำนวนตามมูลค่าทุนจดทะเบียน และอำเภอ

TABLE 5 VALUE OF REGISTERED CAPITAL, NUMBER AND PERCENTAGE OF MANUFACTURING ESTABLISHMENTS BY VALUE OF REGISTERED CAPITAL AND AMPHOE

อำเภอ	จำนวนสถานประกอบการ		ไม่มีทุนจดทะเบียน		มูลค่าทุนจดทะเบียน (ล้านบาท) Registered capital (Million baht)												มูลค่าเงินทุนจดทะเบียน	Amphoe		
	Number of establishments		No value of registered capital		รวม Total		< 1		1-9		10-49		50-99		100-199				>= 1,000	
	จำนวน	ร้อยละ	จำนวน	ร้อยละ	จำนวน	ร้อยละ	จำนวน	ร้อยละ	จำนวน	ร้อยละ	จำนวน	ร้อยละ	จำนวน	ร้อยละ	จำนวน	ร้อยละ			จำนวน	ร้อยละ
รวม	1,012	100	974	96.22	38	3.78	4	11.11	20	52.29	10	26.14	1	2.61	2	5.23	1	2.61	2,181,880,000	Total
เมืองยะลา	529	100	506	95.61	23	4.39	3	13.98	12	51.61	5	21.51	1	4.3	1	4.3	1	4.3	1,916,610,000	Mueang Yala
บดง	87	100	75	86.14	12	13.86	1	8.33	7	58.33	3	25	-	-	1	8.33	-	-	232,270,000	Betong
บันนังสตา	201	100	200	99.5	1	0.5	-	-	-	-	1	100	-	-	-	-	-	-	D Bannang Sata	
ธารโต	22	100	22	100	-	-	-	-	-	-	-	-	-	-	-	-	-	-	-	Than To
ยะหา	60	100	60	100	-	-	-	-	-	-	-	-	-	-	-	-	-	-	-	Yaha
รามัน	53	100	51	96.22	2	3.78	-	-	1	50	1	50	-	-	-	-	-	-	D Raman	
กาบัง	12	100	12	100	-	-	-	-	-	-	-	-	-	-	-	-	-	-	-	Ka Bang
กรงปินัง	48	100	48	100	-	-	-	-	-	-	-	-	-	-	-	-	-	-	-	Krong Pinang

หมายเหตุ : D หมายถึง ตัวเลขที่ไม่เปิดเผย

Note : D means disclosure prohibited.

ที่มา : สำมะโนอุตสาหกรรม พ.ศ.2550 จังหวัด ยะลา

Source : The 2007 Industrial Census, Yala

สำนักงานสถิติแห่งชาติ กระทรวงเทคโนโลยีสารสนเทศและการสื่อสาร

Province, National Statistical Office, Ministry of Information and Communication Technology

ตาราง 8 จำนวนและร้อยละของสถานประกอบการผลิต จำแนกตามการส่งเสริมการลงทุน จากสำนักงานคณะกรรมการส่งเสริมการลงทุน และอำเภอ

TABLE 8 NUMBER AND PERCENTAGE OF MANUFACTURING ESTABLISHMENTS BY INVESTMENT PROMOTION FROM BOARD OF INVESTMENT (BOI) AND AMPHOE

อำเภอ	จำนวนสถานประกอบการ		การส่งเสริมการลงทุนจากสำนักงานคณะกรรมการส่งเสริมการลงทุน				Amphoe
	Number of establishments		Investment promotion from board of investment (BOI)				
	จำนวน Number	ร้อยละ %	ไม่มี(No)		มี(Yes)		
			จำนวน Number	ร้อยละ %	จำนวน Number	ร้อยละ %	
รวม	1,012	100	999	98.72	13	1.28	Total
เมืองยะลา	529	100	520	98.3	9	1.7	Mueang Yala
เบตง	87	100	83	95.38	4	4.62	Betong
บันนังสตา	201	100	201	100	-	-	Bannang Sata
ธารโต	22	100	22	100	-	-	Than To
ยะหา	60	100	60	100	-	-	Yaha
รามัน	53	100	53	100	-	-	Raman
กาบัง	12	100	12	100	-	-	Ka Bang
กรงปินัง	48	100	48	100	-	-	Krong Pinang

ที่มา : สำมะโนอุตสาหกรรม พ.ศ.2550 จังหวัด ยะลา สำนักงานสถิติแห่งชาติ กระทรวงเทคโนโลยีสารสนเทศและการสื่อสาร

Source : The 2007 Industrial Census, Yala Province, National Statistical Office, Ministry of Information and Communication Technology

ตาราง 12 จำนวนและร้อยละของสถานประกอบการอุตสาหกรรมผลิต จำนวนตามอัตราการใช้กำลังการผลิตปี 2549 และอำเภอ

TABLE 12 NUMBER AND PERCENTAGE OF MANUFACTURING ESTABLISHMENTS BY PERCENTAGE OF CAPACITY UTILIZATION IN 2006 AND AMPHOE

อำเภอ	จำนวนสถานประกอบการ		อัตราการใช้กำลังการผลิตปี 2549 Percentage of capacity utilization in 2006												เฉลี่ยต่อสถาน- ประกอบการ Average per establishment	Amphoe								
	Number of establishments		<10		'20-29		'30-39		'40-49		'50-59		'60-69				'70-79		'80-89		90-99		≥ 100	
	จำนวน Number	ร้อยละ %	จำนวน Number	ร้อยละ %	จำนวน Number	ร้อยละ %	จำนวน Number	ร้อยละ %	จำนวน Number	ร้อยละ %	จำนวน Number	ร้อยละ %	จำนวน Number	ร้อยละ %			จำนวน Number	ร้อยละ %	จำนวน Number	ร้อยละ %	จำนวน Number	ร้อยละ %	จำนวน Number	ร้อยละ %
รวม	1,012	100	1	0.1	18	1.77	6	0.57	10	0.99	16	1.55	40	3.93	118	11.7	264	26.12	33	3.24	506	50.04	86.76	Total
เมืองยะลา	529	100	1	0.19	1	0.19	4	0.72	5	0.85	7	1.4	30	5.59	17	3.21	98	18.54	12	2.17	355	67.14	91.02	Mueang Yala
เบตง	87	100	-	-	6	6.93	-	-	-	-	-	-	2	2.31	13	15.02	10	11.34	17	19.97	38	44.43	86.41	Betong
บันนังสตา	201	100	-	-	-	-	-	-	1	0.5	-	-	-	-	18	8.86	112	55.48	-	-	71	35.16	85.95	Bamang Sata
ธารโต	22	100	-	-	11	48.64	2	8.93	5	20.1	4	17.87	1	4.47	-	-	-	-	-	-	-	-	32.06	Than To
ยะหา	60	100	-	-	-	-	-	-	-	-	-	-	-	-	40	66.55	20	33.45	-	-	-	-	74.73	Yaha
รามัน	53	100	-	-	-	-	-	-	-	-	4	8.19	3	5.32	20	37.65	22	41.28	4	7.56	-	-	78.89	Raman
กาบัง	12	100	-	-	-	-	-	-	-	-	-	-	-	-	11	91.59	1	8.41	-	-	-	-	75.42	Ka Bang
กรงปินัง	48	100	-	-	-	-	-	-	-	-	-	-	4	8.97	-	-	2	4.14	-	-	42	86.89	95.69	Krong Pinang

ที่มา : สำนักอุตสาหกรรมการ พ.ศ.2550 จังหวัด ยะลา

สำนักงานสถิติแห่งชาติ กระทรวงเทคโนโลยีสารสนเทศและการสื่อสาร

Source : The 2007 Industrial Census, Yala

Province, National Statistical Office, Ministry of Information and Communication Technology

ตอนที่ 2 ขั้วมุกที่เอไปของสถานประกอบการ
จำแนกตามขนาดของสถานประกอบการ

สารบัญตารางสถิติ

- ตอนที่ 2 ข้อมูลทั่วไปของสถานประกอบการ จำแนกตามขนาดของสถานประกอบการ
- ตาราง 1 จำนวนและร้อยละของสถานประกอบการอุตสาหกรรมการผลิต จำแนกตามรูปแบบการจัดตั้งตามกฎหมาย และขนาดของสถานประกอบการ
- ตาราง 2 จำนวนและร้อยละของสถานประกอบการอุตสาหกรรมการผลิต จำแนกตามรูปแบบการจัดตั้งทางเศรษฐกิจ และขนาดของสถานประกอบการ
- ตาราง 3 จำนวนและร้อยละของสถานประกอบการอุตสาหกรรมการผลิต จำแนกตามระยะเวลาในการดำเนินกิจการ และขนาดของสถานประกอบการ
- ตาราง 4 จำนวนและร้อยละของสถานประกอบการอุตสาหกรรมการผลิต จำแนกตามระยะเวลาการผลิตในปี 2549 และขนาดของสถานประกอบการ
- ตาราง 5 มูลค่าเงินลงทุนจดทะเบียน จำนวนและร้อยละของสถานประกอบการอุตสาหกรรมการผลิต จำแนกตามมูลค่าทุนจดทะเบียน และขนาดของสถานประกอบการ
- ตาราง 8 จำนวนและร้อยละของสถานประกอบการอุตสาหกรรมการผลิตจำแนกตามการส่งเสริมการลงทุน จากสำนักงานคณะกรรมการส่งเสริมการลงทุน และขนาดของสถานประกอบการ
- ตาราง 12 จำนวนและร้อยละของสถานประกอบการอุตสาหกรรมการผลิต จำแนกตามอัตราการใช้กำลังการผลิตต่อปี 2549 และขนาดของสถานประกอบการ

ตาราง 1 จำนวนและร้อยละของสถานประกอบการอุตสาหกรรมผลิต จําแนกตามรูปแบบการจัดตั้งตามกฎหมาย และขนาดของสถานประกอบการ

TABLE 1 NUMBER AND PERCENTAGE OF MANUFACTURING ESTABLISHMENTS BY FORM OF LEGAL ORGANIZATION AND SIZE OF ESTABLISHMENT

ขนาดของ สถานประกอบการ	จำนวนสถาน- ประกอบการ		ส่วนบุคคล		ห้างหุ้นส่วนสามัญ		บริษัทจำกัด		สหกรณ์		อื่น ๆ		Size of establishment
	Number of establishments		Individual proprietor		นิติบุคคล ห้างหุ้นส่วนจำกัด		บริษัทจำกัด(มหาชน) Company limited, public company limited		Cooperatives		Others		
	จำนวน Number	ร้อยละ %	จำนวน Number	ร้อยละ %	จำนวน Number	ร้อยละ %	จำนวน Number	ร้อยละ %	จำนวน Number	ร้อยละ %	จำนวน Number	ร้อยละ %	
รวม	1,012	100	922	91	15	2	37	4	13	1	25	2	Total
1 - 15 คน	955	100	910	95.27	5	0.55	7	0.73	12	1.24	21	2.2	1 - 15 persons
16 - 25 คน	21	100	9	42.86	5	23.81	4	19.05	1	4.76	2	9.52	16 - 25 persons
26 - 30 คน	6	100	2	33.33	1	16.67	3	50	-	-	-	-	26 - 30 persons
31 - 50 คน	11	100	1	9.09	4	36.36	5	45.45	-	-	1	9.09	31 - 50 persons
51 - 200 คน	14	100	-	-	-	-	13	92.86	-	-	1	7.14	51 - 200 persons
มากกว่า 200 คน	5	100	-	-	-	-	5	100	-	-	-	-	More than 200 persons

ที่มา : สำมะโนอุตสาหกรรม พ.ศ.2550 จังหวัด ยะลา สำนักงานสถิติแห่งชาติ กระทรวงเทคโนโลยีสารสนเทศและการสื่อสาร

Source : The 2007 Industrial Census, Yala Province, National Statistical Office, Ministry of Information and Communication Technology

ตาราง 2 จำนวนและร้อยละของสถานประกอบการอุตสาหกรรมผลิต จำแนกตามรูปแบบการจัดตั้งทางเศรษฐกิจ และขนาดของสถานประกอบการ

TABLE 2 NUMBER AND PERCENTAGE OF MANUFACTURING ESTABLISHMENTS BY FORM OF ECONOMIC ORGANIZATION AND SIZE OF ESTABLISHMENT

ขนาดของ สถานประกอบการ	จำนวนสถานประกอบการ		สำนักงานหนึ่งเดียว		สำนักงานใหญ่		สำนักงานสาขา		Size of establishment
	Number of establishments		Single unit		Head office		Branch		
	จำนวน Number	ร้อยละ %	จำนวน Number	ร้อยละ %	จำนวน Number	ร้อยละ %	จำนวน Number	ร้อยละ %	
รวม	1,012	100	996	98	2	0	14	1	Total
1 - 15 คน	955	100	953	99.79	-	-	2	0.21	1 - 15 persons
16 - 25 คน	21	100	18	85.71	-	-	3	14.29	16 - 25 persons
26 - 30 คน	6	100	5	83.33	1	16.67	-	-	26 - 30 persons
31 - 50 คน	11	100	10	90.91	-	-	1	9.09	31 - 50 persons
51 - 200 คน	14	100	9	64.29	-	-	5	35.71	51 - 200 persons
มากกว่า 200 คน	5	100	1	20	1	20	3	60	More than 200 persons

ที่มา : สำมะโนอุตสาหกรรม พ.ศ.2550 จังหวัด ยะลา สำนักงานสถิติแห่งชาติ กระทรวงเทคโนโลยีสารสนเทศและการสื่อสาร

Source : The 2007 Industrial Census, Yala Province, National Statistical Office, Ministry of Information and Communication Technology

ตาราง 3 จำนวนและร้อยละของสถานประกอบการอุตสาหกรรมการผลิต จำแนกตามระยะเวลาในการดำเนินงาน และขนาดของสถานประกอบการ

TABLE 3 NUMBER AND PERCENTAGE OF MANUFACTURING ESTABLISHMENTS BY PERIOD OF OPERATION AND SIZE OF ESTABLISHMENT

ขนาดของ สถานประกอบการ	จำนวนสถานประกอบการ		ระยะเวลาในการดำเนินงาน (ปี) Period of operation (Year)												Size of establishment
	Number of establishments		< 5		5 - 9		10 - 19		20 - 29		>= 30				
	จำนวน Number	ร้อยละ %	จำนวน Number	ร้อยละ %	จำนวน Number	ร้อยละ %	จำนวน Number	ร้อยละ %	จำนวน Number	ร้อยละ %	จำนวน Number	ร้อยละ %			
รวม	1,012	100	140	13.81	330	32.61	413	40.8	91	8.96	39	3.83	Total		
1 - 15 คน	955	100	134	14	325	34.03	381	39.88	82	8.55	34	3.54	1 - 15 persons		
16 - 25 คน	21	100	3	14.29	2	9.52	11	52.38	3	14.29	2	9.52	16 - 25 persons		
26 - 30 คน	6	100	1	16.67	-	-	1	16.67	3	50	1	16.67	26 - 30 persons		
31 - 50 คน	11	100	-	-	3	27.27	6	54.55	2	18.18	-	-	31 - 50 persons		
51 - 200 คน	14	100	2	14.29	-	-	10	71.43	-	-	2	14.29	51 - 200 persons		
มากกว่า 200 คน	5	100	-	-	-	-	4	80	1	20	-	-	More than 200 persons		

ที่มา : สำมะโนอุตสาหกรรม พ.ศ.2550 จังหวัด ยะลา

สำนักงานสถิติแห่งชาติ กระทรวงเทคโนโลยีสารสนเทศและการสื่อสาร

Source : The 2007 Industrial Census, Yala

Province, National Statistical Office, Ministry of Information and Communication Technology

ตาราง 4 จำนวนและร้อยละของสถานประกอบการผลิต จำนวนตามระยะเวลาการผลิตในปี 2549 และขนาดของสถานประกอบการ

TABLE 4 NUMBER AND PERCENTAGE OF MANUFACTURING ESTABLISHMENTS BY PERIOD OF OPERATION IN 2006 AND SIZE OF ESTABLISHMENT

ขนาดของ สถานประกอบการ	จำนวนสถานประกอบการ		ระยะเวลาการผลิต Period of operation in 2006												Size of establishment
	Number of establishments		เดือน Months				ชั่วโมง Hours per day								
	จำนวน Number	ร้อยละ %	3-6		7-9		10-12		< 8		8-10		> 10		
			จำนวน Number	ร้อยละ %	จำนวน Number	ร้อยละ %	จำนวน Number	ร้อยละ %	จำนวน Number	ร้อยละ %	จำนวน Number	ร้อยละ %	จำนวน Number	ร้อยละ %	
รวม	1,012	100	98	9.65	51	5.07	863	85.28	308	30.42	694	68.54	11	1.04	Total
1 - 15 คน	955	100	96	10.01	50	5.27	809	84.71	304	31.82	644	67.39	8	0.79	1 - 15 persons
16 - 25 คน	21	100	-	-	1	4.76	20	95.24	3	14.29	18	85.71	-	-	16 - 25 persons
26 - 30 คน	6	100	1	16.67	-	-	5	83.33	-	-	6	100	-	-	26 - 30 persons
31 - 50 คน	11	100	-	-	-	-	11	100	-	-	11	100	-	-	31 - 50 persons
51 - 200 คน	14	100	1	7.14	-	-	13	92.86	1	7.14	11	78.57	2	14.29	51 - 200 persons
มากกว่า 200 คน	5	100	-	-	-	-	5	100	-	-	4	80	1	20	More than 200 persons

ที่มา : สำมะโนอุตสาหกรรม พ.ศ.2550 จังหวัด ยะลา สำนักงานสถิติแห่งชาติ กระทรวงเทคโนโลยีสารสนเทศและการสื่อสาร

Source : The 2007 Industrial Census, Yala Province, National Statistical Office, Ministry of Information and Communication Technology

ตาราง 5 มูลค่าเงินลงทุนจดทะเบียน จำนวนและร้อยละของสถานประกอบการผลิต จำนวนตามมูลค่าทุนจดทะเบียน และขนาดของสถานประกอบการ

TABLE 5 VALUE OF REGISTERED CAPITAL, NUMBER AND PERCENTAGE OF MANUFACTURING ESTABLISHMENTS BY VALUE OF REGISTERED CAPITAL AND SIZE OF ESTABLISHMENT

ขนาดของ สถานประกอบการ	จำนวนสถานประกอบการ		ไม่มีทุนจดทะเบียน		มูลค่าทุนจดทะเบียน (ล้านบาท) Registered capital (Million baht)												มูลค่าเงินทุน จดทะเบียน Registered capital	Size of establishment		
	จำนวน Number	ร้อยละ %	No value of registered capital		รวม Total	< 1		1-9		10-49		50-99		100-199		≥1,000				
			จำนวน Number	ร้อยละ %		จำนวน Number	ร้อยละ %	จำนวน Number	ร้อยละ %	จำนวน Number	ร้อยละ %	จำนวน Number	ร้อยละ %	จำนวน Number	ร้อยละ %	จำนวน Number			ร้อยละ %	
รวม	1,012	100	974	96	38	4	4	11	20	52	10	26	1	3	2	5	1	3	2,181,880,000	Total
1 - 15 คน	955	100	945	98.93	10	1.07	3	31.71	7	68.29	-	-	-	-	-	-	-	-	30,070,000	1 - 15 persons
16 - 25 คน	21	100	15	71.43	6	28.57	1	16.67	3	50	2	33.33	-	-	-	-	-	-	58,100,000	16 - 25 persons
26 - 30 คน	6	100	2	33.33	4	66.67	-	-	3	75	1	25	-	-	-	-	-	-	D	26 - 30 persons
31 - 50 คน	11	100	3	27.27	8	72.73	-	-	6	75	2	25	-	-	-	-	-	-	45,870,000	31 - 50 persons
51 - 200 คน	14	100	6	42.86	8	57.14	-	-	1	12.5	4	50	-	-	2	25	1	12.5	1,923,500,000	51 - 200 persons
มากกว่า 200 คน	5	100	3	60	2	40	-	-	-	-	1	50	1	50	-	-	-	-	D	More than 200 persons

หมายเหตุ : D หมายถึง ตัวเลขที่ไม่เปิดเผย

Note : D means disclosure prohibited.

ที่มา : สำนักข้อมูลสถิติกรม พ.ศ.2550 จังหวัด ยะลา

Source : The 2007 Industrial Census, Yala Province, National Statistical Office, Ministry of Information and Communication Technology

สำนักงานสถิติแห่งชาติ กระทรวงเทคโนโลยีสารสนเทศและการสื่อสาร

Province, National Statistical Office, Ministry of Information and Communication Technology

ตาราง 8 จำนวนและร้อยละของสถานประกอบการอุตสาหกรรมการผลิต จำนวนตามการส่งเสริมการลงทุน จากสำนักงานคณะกรรมการส่งเสริมการลงทุน และขนาดของสถานประกอบการ

TABLE 8 NUMBER AND PERCENTAGE OF MANUFACTURING ESTABLISHMENTS BY INVESTMENT PROMOTION FROM BOARD OF INVESTMENT (BOI) AND SIZE OF ESTABLISHMENT

ขนาดของ สถานประกอบการ	จำนวนสถานประกอบการ		การส่งเสริมการลงทุนจากสำนักงานคณะกรรมการส่งเสริมการลงทุน				Size of establishment
	Number of establishments		Investment promotion from board of investment (BOI)				
	จำนวน Number	ร้อยละ %	ไม่มี(No)		มี(Yes)		
	จำนวน Number	ร้อยละ %	จำนวน Number	ร้อยละ %	จำนวน Number	ร้อยละ %	
รวม	1,012	100	999	98.72	13	1.28	Total
1 - 15 คน	955	100	955	100	-	-	1 - 15 persons
16 - 25 คน	21	100	20	95.24	1	4.76	16 - 25 persons
26 - 30 คน	6	100	5	83.33	1	16.67	26 - 30 persons
31 - 50 คน	11	100	11	100	-	-	31 - 50 persons
51 - 200 คน	14	100	7	50	7	50	51 - 200 persons
มากกว่า 200 คน	5	100	1	20	4	80	More than 200 persons

ที่มา : สำมะโนอุตสาหกรรม พ.ศ.2550 จังหวัด ยะลา สำนักงานสถิติแห่งชาติ กระทรวงเทคโนโลยีสารสนเทศและการสื่อสาร

Source : The 2007 Industrial Census, Yala Province, National Statistical Office, Ministry of Information and Communication Technology

ตาราง 12 จำนวนและร้อยละของสถานประกอบการอุตสาหกรรมผลิต จำนวนตามอัตราการใช้กำลังการผลิตต่อปี 2549 และขนาดของสถานประกอบการ

TABLE 12 NUMBER AND PERCENTAGE OF MANUFACTURING ESTABLISHMENTS BY PERCENTAGE OF CAPACITY UTILIZATION IN 2006 AND SIZE OF ESTABLISHMENT

ขนาดของ สถานประกอบการ	จำนวนสถานประกอบการ		อัตราการใช้กำลังการผลิตต่อปี 2549 Percentage of capacity utilization in 2006														เฉลี่ยต่อสถาน- ประกอบการ Average per establishment	Size of establishment							
	Number of establishments		< 10		20-29		30-39		40-49		50-59		60-69		70-79				80-89		90-99		>= 100		
	จำนวน Number	ร้อยละ %	จำนวน Number	ร้อยละ %	จำนวน Number	ร้อยละ %	จำนวน Number	ร้อยละ %	จำนวน Number	ร้อยละ %	จำนวน Number	ร้อยละ %	จำนวน Number	ร้อยละ %	จำนวน Number	ร้อยละ %			จำนวน Number	ร้อยละ %	จำนวน Number	ร้อยละ %	จำนวน Number	ร้อยละ %	
รวม	1,012	100	1	0.1	18	1.77	6	0.57	10	0.99	16	1.55	40	3.93	118	11.7	264	26.12	33	3.24	506	50.04	86.76	Total	
1 - 15 คน	955	100	-	-	17	1.77	5	0.5	9	0.94	13	1.33	37	3.85	114	11.97	254	26.63	25	2.6	481	50.41	86.95	1 - 15 persons	
16 - 25 คน	21	100	-	-	-	-	-	-	1	4.76	-	-	1	4.76	2	9.52	4	19.05	1	4.76	12	57.14	88.57	16 - 25 persons	
26 - 30 คน	6	100	1	16.67	-	-	-	-	-	-	2	33.33	-	-	-	-	1	16.67	-	-	2	33.33	64.33	26 - 30 persons	
31 - 50 คน	11	100	-	-	1	9.09	-	-	-	-	1	9.09	1	9.09	1	9.09	2	18.18	2	18.18	3	27.27	76.82	31 - 50 persons	
51 - 200 คน	14	100	-	-	-	-	1	7.14	-	-	-	-	1	7.14	1	7.14	3	21.43	3	21.43	5	35.71	84.93	51 - 200 persons	
มากกว่า 200 คน	5	100	-	-	-	-	-	-	-	-	-	-	-	-	-	-	-	-	-	2	40	3	60	96	More than 200 persons

ที่มา : สำมะโนอุตสาหกรรม พ.ศ.2550 จังหวัด ยะลา สำนักงานสถิติแห่งชาติ กระทรวงเทคโนโลยีสารสนเทศและการสื่อสาร

Source : The 2007 Industrial Census, Yala Province, National Statistical Office, Ministry of Information and Communication Technology

ตอนที่ 3 ข้อมูลทั่วไปของสถานประกอบการ
จำแนกตามหมวดอุตสาหกรรม

สารบัญตารางสถิติ

- ตอนที่ 3 ข้อมูลทั่วไปของสถานประกอบการ จำแนกตามหมวดอุตสาหกรรม
- ตาราง 1 จำนวนและร้อยละของสถานประกอบการอุตสาหกรรมการผลิต จำแนกตามรูปแบบการจัดตั้งตามกฎหมาย และหมวดอุตสาหกรรม
- ตาราง 2 จำนวนและร้อยละของสถานประกอบการอุตสาหกรรมการผลิต จำแนกตามรูปแบบการจัดตั้งทางเศรษฐกิจ และหมวดอุตสาหกรรม
- ตาราง 3 จำนวนและร้อยละของสถานประกอบการอุตสาหกรรมการผลิต จำแนกตามระยะเวลาในการดำเนินกิจการ และหมวดอุตสาหกรรม
- ตาราง 4 จำนวนและร้อยละของสถานประกอบการอุตสาหกรรมการผลิต จำแนกตามระยะเวลาการผลิตในปี 2549 และหมวดอุตสาหกรรม
- ตาราง 5 มูลค่าเงินลงทุนจดทะเบียน จำนวนและร้อยละของสถานประกอบการอุตสาหกรรมการผลิต จำแนกตามมูลค่าทุนจดทะเบียน และหมวดอุตสาหกรรม
- ตาราง 8 จำนวนและร้อยละของสถานประกอบการอุตสาหกรรมการผลิต จำแนกตามการส่งเสริมการลงทุน จากสำนักงานคณะกรรมการส่งเสริมการลงทุน และหมวดอุตสาหกรรม
- ตาราง 12 จำนวนและร้อยละของสถานประกอบการอุตสาหกรรมการผลิต จำแนกตามอัตราการใช้กำลังการผลิตต่อปี 2549 และหมวดอุตสาหกรรม

ตาราง 1 จำนวนและร้อยละของสถานประกอบการอุตสาหกรรมผลิตจำแนกตามรูปแบบการจัดตั้งตามกฎหมาย และหมวดอุตสาหกรรม

TABLE 1 NUMBER AND PERCENTAGE OF MANUFACTURING ESTABLISHMENTS BY FORM OF LEGAL ORGANIZATION AND DIVISION OF INDUSTRY

รหัส Code	หมวดอุตสาหกรรม	จำนวนสถาน- ประกอบการ		ส่วนบุคคล		หุ้นส่วนสามัญ		บริษัทจำกัด		สหกรณ์		อื่น ๆ		Division of Industry
		จำนวน	ร้อยละ	จำนวน	ร้อยละ	จำนวน	ร้อยละ	จำนวน	ร้อยละ	จำนวน	ร้อยละ	จำนวน	ร้อยละ	
	หมวดอุตสาหกรรม	จำนวน	ร้อยละ	จำนวน	ร้อยละ	จำนวน	ร้อยละ	จำนวน	ร้อยละ	จำนวน	ร้อยละ	จำนวน	ร้อยละ	
	รวม	1012	100	922	91.09	15	1.51	37	3.66	13	1.27	25	2.47	Total
15	การผลิตทั้งอาหารและเครื่องดื่ม	112	100	104	92.86	1	0.89	3	2.68	-	-	4	3.57	Manufacture of food products and beverages
16	การผลิตกัญชงกัญชา	2	100	2	100	-	-	-	-	-	-	-	-	Manufacture of tobacco products
17	การผลิตสิ่งทอ	27	100	26	96.3	-	-	-	-	-	-	1	3.7	Manufacture of textiles
18	การผลิตเครื่องแต่งกาย รวมทั้งการตกแต่งเสื้อผ้า	504	100	477	94.66	-	-	-	-	11	2.16	16	3.17	Manufacture of wearing apparel, dressing and dyeing of fur
20	การผลิตไม้และผลิตภัณฑ์จากไม้และไม้ก๊อก ยกเว้น เฟอร์นิเจอร์ รวมทั้งการผลิตสิ่งของที่ทำจากพลาสติกและวัสดุพลาสติกอื่น ๆ	58	100	40	68.97	3	5.17	13	22.41	-	-	2	3.45	Manufacture of wood and of products of wood and cork, except furniture; manufacture of articles of straw and plaiting materials
22	การพิมพ์โฆษณา การพิมพ์ และการทำสำเนาอื่น ๆ	22	100	20	90.91	1	4.55	1	4.55	-	-	-	-	Publishing, printing and reproduction of recorded media
24	การผลิตเคมีภัณฑ์และผลิตภัณฑ์	1	100	-	-	-	-	-	-	1	100	-	-	Manufacture of chemicals and chemical products
25	การผลิตเครื่องสำอางและพลาสติก	13	100	1	7.69	1	7.69	9	69.23	1	7.69	1	7.69	Manufacture of rubber and plastics products
26	การผลิตกัญชงกัญชาและเครื่องโลหะ	53	100	38	71.7	6	11.32	9	16.98	-	-	-	-	Manufacture of other non-metallic mineral products
27	การผลิตโลหะขั้นมูลฐาน	2	100	1	50	-	-	1	50	-	-	-	-	Manufacture of basic metals
28	การผลิตเครื่องจักรกลและอุปกรณ์ รวมทั้งเครื่องจักรและอุปกรณ์	128	100	125	97.46	3	2.54	-	-	-	-	-	-	Manufacture of fabricated metal products, except machinery and equipment
29	การผลิตเครื่องจักรและอุปกรณ์ ซึ่งมีได้แก่ประเภทไว้ในที่อื่น	5	100	5	100	-	-	-	-	-	-	-	-	Manufacture of machinery and equipment n.e.c.
35	การผลิตเครื่องอุปโภคบริโภค รวมทั้งการผลิตสิ่งอื่น ๆ	1	100	1	100	-	-	-	-	-	-	-	-	Manufacture of other transport equipment
36	การผลิตเฟอร์นิเจอร์ รวมทั้งการผลิตสิ่งอื่น ๆ	84	100	82	97.62	-	-	1	1.19	-	-	1	1.19	Manufacture of furniture; manufacturing n.e.c.

ที่มา : สำมะโนอุตสาหกรรม พ.ศ.2550 จังหวัด ยะลา สำนักงานสถิติแห่งชาติ กระทรวงเทคโนโลยีสารสนเทศและการสื่อสาร

Source : The 2007 Industrial Census, Yala Province, National Statistical Office, Ministry of Information and Communication Technology

ตาราง 2 จำนวนและร้อยละของสถานประกอบการอุตสาหกรรมการผลิต จำนวนตามรูปแบบการจัดตั้งทางเศรษฐกิจ และหมวดอุตสาหกรรม

TABLE 2 NUMBER AND PERCENTAGE OF MANUFACTURING ESTABLISHMENTS BY FORM OF ECONOMIC ORGANIZATION AND DIVISION OF INDUSTRY

รหัส Code	หมวดอุตสาหกรรม	จำนวนสถานประกอบการ		Single unit		สำนักงานใหญ่		สำนักงานสาขา		Division of Industry
		Number of establishments		Number		Head office		Branch		
		จำนวน Number	ร้อยละ %	จำนวน Number	ร้อยละ %	จำนวน Number	ร้อยละ %	จำนวน Number	ร้อยละ %	
	รวม	1012	100	996	98.42	2	0.2	14	1.38	Total
15	การผลิตผลิตภัณฑ์อาหารและเครื่องดื่ม	112	100	112	100	-	-	-	-	Manufacture of food products and beverages
16	การผลิตผลิตภัณฑ์ยาสูบ	2	100	2	100	-	-	-	-	Manufacture of tobacco products
17	การผลิตสิ่งทอ	27	100	27	100	-	-	-	-	Manufacture of textiles
18	การผลิตเครื่องแต่งกาย รวมทั้งการตกแต่งและย้อมสีขนสัตว์	504	100	504	100	-	-	-	-	Manufacture of wearing apparel; dressing and dyeing of fur
20	การผลิตไม้และผลิตภัณฑ์จากไม้และไม้ก๊อก ยกเว้น เฟอร์นิเจอร์									Manufacture of wood and of products of wood and cork, except furniture; handbags, saddlery, harness and footwear
	รวมทั้งการผลิตสิ่งของที่ทำจากพลาสติกและวัสดุพลาสติกอื่น ๆ	58	100	50	86.21	1	1.72	7	12.07	
22	การพิมพ์โฆษณา การพิมพ์ และการทำสำเนาสื่ออื่น ๆ	22	100	22	100	-	-	-	-	Publishing, printing and reproduction of recorded media
24	การผลิตเคมีภัณฑ์และผลิตภัณฑ์เคมี	1	100	1	100	-	-	-	-	Manufacture of chemicals and chemical products
25	การผลิตผลิตภัณฑ์ยางและพลาสติก	13	100	10	76.92	-	-	3	23.08	Manufacture of rubber and plastics products
26	การผลิตผลิตภัณฑ์เหล็กแร่หรือโลหะ	53	100	48	90.57	1	1.89	4	7.55	Manufacture of other non-metallic mineral products
27	การผลิตโลหะขั้นมูลฐาน	2	100	2	100	-	-	-	-	Manufacture of basic metals
28	การผลิตผลิตภัณฑ์ที่ทำจากโลหะประดิษฐ์ ยกเว้นเครื่องจักรและอุปกรณ์	128	100	128	100	-	-	-	-	Manufacture of fabricated metal products, except machinery and equipment
29	การผลิตเครื่องจักรและอุปกรณ์ ซึ่งมีได้จัดประเภทไว้ในที่อื่น	5	100	5	100	-	-	-	-	Manufacture of machinery and equipment n.e.c.
35	การผลิตเครื่องอุปกรณ์การขนส่งอื่น ๆ	1	100	1	100	-	-	-	-	Manufacture of other transport equipment
36	การผลิตเฟอร์นิเจอร์ รวมทั้งการผลิตซึ่งมิได้จัดประเภทไว้ในที่อื่น	84	100	84	100	-	-	-	-	Manufacture of furniture; manufacturing n.e.c.

ที่มา : สำนักอุตสาหกรรม พ.ศ.2550 จังหวัด ยะลา สำนักงานสถิติแห่งชาติ กระทรวงเทคโนโลยีสารสนเทศและการสื่อสาร

Source : The 2007 Industrial Census, Yala Province, National Statistical Office, Ministry of Information and Communication Technology

ตาราง 3 จำนวนและร้อยละของสถานประกอบการอุตสาหกรรมผลิต ด้านเกษตรกรรมและอุตสาหกรรม และหมวดอุตสาหกรรม

TABLE 3 NUMBER AND PERCENTAGE OF MANUFACTURING ESTABLISHMENTS BY PERIOD OF OPERATION AND DIVISION OF INDUSTRY

รหัส Code	หมวดอุตสาหกรรม	จำนวนสถานประกอบการ		ระยะเวลาในการดำเนินงาน (ปี) Period of operation (Year)						Division of Industry				
		Number of establishments		< 5		5 - 9		10 - 19			20 - 29		>= 30	
		จำนวน Number	ร้อยละ %	จำนวน Number	ร้อยละ %	จำนวน Number	ร้อยละ %	จำนวน Number	ร้อยละ %		จำนวน Number	ร้อยละ %	จำนวน Number	ร้อยละ %
	รวม	1,012	100	140	13.81	330	32.61	413	40.8	91	8.96	39	3.83	Total
15	การผลิตผลิตภัณฑ์อาหารและเครื่องดื่ม	112	100	15	13.54	35	31.25	40	35.27	19	17.26	3	2.68	Manufacture of food products and beverages
16	การผลิตผลิตภัณฑ์ยาสูบ	2	100	-	-	-	-	-	-	2	100	-	-	Manufacture of tobacco products
17	การผลิตสิ่งทอ	27	100	10	36.54	8	30.37	7	25.68	-	-	2	7.41	Manufacture of textiles
18	การผลิตเครื่องแต่งกาย รวมทั้งการตกแต่งและซ่อมเสื้อผ้า	504	100	58	11.54	154	30.62	234	46.5	35	7.02	22	4.32	Manufacture of wearing apparel; dressing and dyeing of fur
20	การผลิตไม้และผลิตภัณฑ์จากไม้และไม้ก๊อก ยกเว้น ฟอร์ไมนเจอร์ รวมทั้งการผลิตสิ่งของที่ทำจากฟางและวัสดุจากसानอื่นๆ	58	100	6	9.66	27	46.21	24	40.69	2	3.45	-	-	Manufacture of wood and of products of wood and cork, except furniture; manufacture of articles of straw and plaiting materials
22	การพิมพ์โฆษณา การพิมพ์และการทำสำเนาสิ่งพิมพ์	22	100	9	38.64	4	18.18	5	20.45	1	4.55	4	18.18	Publishing, printing and reproduction of recorded media
24	การผลิตเคมีภัณฑ์และผลิตภัณฑ์เคมี	1	100	-	-	-	-	1	100	-	-	-	-	Manufacture of chemicals and chemical products
25	การผลิตผลิตภัณฑ์ยางและพลาสติก	13	100	2	15.38	1	7.69	8	61.54	-	-	2	15.38	Manufacture of rubber and plastics products
26	การผลิตผลิตภัณฑ์จากแร่โอโลหะ	53	100	15	28.3	11	19.81	22	40.57	5	9.43	1	1.89	Manufacture of other non-metallic mineral products
27	การผลิตโลหะขั้นมูลฐาน	2	100	-	-	-	-	2	100	-	-	-	-	Manufacture of basic metals
28	การผลิตผลิตภัณฑ์ที่ทำจากโลหะประดิษฐ์ ยกเว้นเครื่องจักรและอุปกรณ์	128	100	22	17.53	45	35.25	44	34.23	16	12.21	1	0.78	Manufacture of fabricated metal products, except machinery and equipment
29	การผลิตเครื่องจักรและอุปกรณ์ ซึ่งมีได้จัดประเภทไว้ในที่อื่น	5	100	1	20	3	60	-	-	1	20	-	-	Manufacture of machinery and equipment n.e.c.
35	การผลิตเครื่องอุปโภคบริโภคการขนส่งอื่นๆ	1	100	-	-	-	-	1	100	-	-	-	-	Manufacture of other transport equipment
36	การผลิตเฟอร์นิเจอร์ รวมทั้งการผลิตซึ่งมิได้จัดประเภทไว้ในที่อื่น	84	100	2	2.38	42	50.03	27	31.72	9	11.11	4	4.76	Manufacture of furniture; manufacturing n.e.c.

ที่มา : สำมะโนอุตสาหกรรม พ.ศ.2550 จังหวัด ยะลา สำนักงานสถิติแห่งชาติ กระทรวงเทคโนโลยีสารสนเทศและการสื่อสาร

Source : The 2007 Industrial Census, Yala Province, National Statistical Office, Ministry of Information and Communication Technology

ตาราง 4 จำนวนและร้อยละของสถานประกอบการอุตสาหกรรมผลิต จีแนคตามระยะเวลาการผลิตในปี 2549 และหมวดอุตสาหกรรม

TABLE 4 NUMBER AND PERCENTAGE OF MANUFACTURING ESTABLISHMENTS BY PERIOD OF OPERATION IN 2006 AND DIVISION OF INDUSTRY

รหัส Code	หมวดอุตสาหกรรม	จำนวนสถานประกอบการ		ระยะเวลาการผลิด Period of operation in 2006												Division of industry
		Number of establishments		เดือน Months						ชั่วโมง Hours per day						
		จำนวน Number	ร้อยละ %	3-6	7-9	10-12	< 8	8-10	> 10	จำนวน Number	ร้อยละ %	จำนวน Number	ร้อยละ %			
รวม		1,012	100	98	51	863	308	694	11	1,04						Total
15	การผลิตภัตตาคารและเครื่องดื่ม	112	100	-	5	108	48	64	-	-	68.54	-	-	-	-	Manufacture of food products and beverages
16	การผลิตภัตตาคารสุภาพ	2	100	-	-	2	-	2	-	100	-	-	-	-	-	Manufacture of tobacco products
17	การผลิตสิ่งทอ	27	100	5	2	20	15	12	-	44.44	-	-	-	-	-	Manufacture of textiles
18	การผลิตเครื่องแต่งกาย รวมทั้งการตกแต่งและย้อมสีขนสัตว์	504	100	82	23	400	188	316	-	62.7	-	-	-	-	-	Manufacture of wearing apparel; dressing and dyeing of fur
20	การผลิตไม้และผลิตภัณฑ์จากไม้และไม้ก๊อก ยกเว้นเฟอร์นิเจอร์ รวมทั้งการผลิตสิ่งของที่ทำจากฟางและวัสดุจากสัตว์อื่น ๆ	58	100	-	-	58	6	49	4	84.31	-	-	-	-	-	Manufacture of wood and of products of wood and cork, except furniture; manufacture of articles of straw and plaiting materials
22	การพิมพ์ โยมนมา การพิมพ์ และการทำสำเนาสื่อบันทึก	22	100	-	-	22	6	16	-	72.73	-	-	-	-	-	Publishing, printing and reproduction of recorded media
24	การผลิตเคมีภัณฑ์และผลิตภัณฑ์เคมี	1	100	-	-	1	1	100	-	-	-	-	-	-	-	Manufacture of chemicals and chemical products
25	การผลิตภัตตาคารยางและพลาสติก	13	100	1	-	12	1	9	3	69.23	-	-	-	-	-	Manufacture of rubber and plastics products
26	การผลิตภัตตาคารแก้วโลหะ	53	100	5	2	46	3	47	4	87.74	-	-	-	-	-	Manufacture of other non-metallic mineral products
27	การผลิตโลหะขั้นมูลฐาน	2	100	-	-	2	-	2	-	100	-	-	-	-	-	Manufacture of basic metals
28	การผลิตภัตตาคารที่ทำจากโลหะประดิษฐ์ ยกเว้นเครื่องจักรและอุปกรณ์	128	100	3	-	125	23	105	-	81.84	-	-	-	-	-	Manufacture of fabricated metal products, except machinery and equipment
29	การผลิตเครื่องจักรและอุปกรณ์ ซึ่งมีได้จัดประเภทไว้ในที่อื่น	5	100	2	1	2	-	5	-	100	-	-	-	-	-	Manufacture of machinery and equipment n.e.c.
35	การผลิตเครื่องอุปกรณ์การขนส่งอื่น ๆ	1	100	-	-	1	-	1	-	100	-	-	-	-	-	Manufacture of other transport equipment
36	การผลิตเฟอร์นิเจอร์ รวมทั้งการผลิตสิ่งมีได้จัดประเภทไว้ในที่อื่น	84	100	-	19	65	18	66	-	78.74	-	-	-	-	-	Manufacture of furniture; manufacturing n.e.c.

ที่มา : สำนักสถิติแห่งชาติ กระทรวงเทคโนโลยีสารสนเทศและการสื่อสาร

Source : The 2007 Industrial Census, Yala Province, National Statistical Office, Ministry of Information and Communication Technology

ตาราง 5 มูลค่าเงินลงทุนจดทะเบียน จำนวนและร้อยละของสถานประกอบการอุตสาหกรรม จำนวนตามมูลค่าทุนจดทะเบียน และหมวดอุตสาหกรรม

TABLE 5 VALUE OF REGISTERED CAPITAL, NUMBER AND PERCENTAGE OF MANUFACTURING ESTABLISHMENTS BY VALUE OF REGISTERED CAPITAL AND DIVISION OF INDUSTRY

รหัส Code	หมวดอุตสาหกรรม	จำนวนสถานประกอบการ Number of establishments		ไม่มีทุนจดทะเบียน No value of registered capital		มูลค่าทุนจดทะเบียน (ล้านบาท) Registered capital (Million baht)										มูลค่าเงินลงทุน จดทะเบียน Registered capital	Division of industry			
		จำนวน Number	ร้อยละ %	จำนวน Number	ร้อยละ %	รวม Total	< 1		1-9		10-49		50-99		100-199					
							จำนวน Number	ร้อยละ %	จำนวน Number	ร้อยละ %	จำนวน Number	ร้อยละ %	จำนวน Number	ร้อยละ %	จำนวน Number			ร้อยละ %		
	รวม	1,012	100	974	96.22	38	3.78	4	11.11	20	52.29	10	26.14	1	2.61	2	5.23	2,181,880,000	Total	
15	การผลิตภัตตาคารและเครื่องดื่ม	112	100	108	96.43	4	3.57	-	-	4	100	-	-	-	-	-	-	D	Manufacture of food products and beverages	
16	การผลิตภัตตาคาร	2	100	2	100	-	-	-	-	-	-	-	-	-	-	-	-	-	-	Manufacture of tobacco products
17	การผลิตสิ่งทอ	27	100	27	100	-	-	-	-	-	-	-	-	-	-	-	-	-	-	Manufacture of textiles
18	การผลิตเครื่องแต่งกาย รวมทั้งการตกแต่งและย้อมสีเส้นด้าย	504	100	504	100	-	-	-	-	-	-	-	-	-	-	-	-	-	-	Manufacture of wearing apparel, dressing and dyeing of fur
20	การผลิตไม้และผลิตภัณฑ์จากไม้และไม้ก๊อก ยกเว้น ไซปรินเดอร์																			Manufacture of wood and of products of wood and cork, except furniture;
	รวมทั้งการผลิตสิ่งของที่ทำจากพลาสติกและวัสดุพลาสติกอื่น ๆ	58	100	49	84.48	9	15.52	-	-	5	55.56	4	44.44	-	-	-	-	83,100,000	manufacture of articles of straw and plating materials	
22	การพิมพ์โฆษณา การพิมพ์ และการทำสำเนาสิ่งอื่นที่พิมพ์	22	100	20	90.91	2	9.09	-	-	2	100	-	-	-	-	-	-	D	Printing, publishing and reproduction of recorded media	
24	การผลิตเคมีภัณฑ์และผลิตภัณฑ์เคมี	1	100	1	100	-	-	-	-	-	-	-	-	-	-	-	-	-	-	Manufacture of chemicals and chemical products
25	การผลิตผลิตภัณฑ์ยางและพลาสติก	13	100	6	46.15	7	53.85	1	14.29	-	-	3	42.86	-	-	2	28.57	1,914,670,000	Manufacture of rubber and plastics products	
26	การผลิตผลิตภัณฑ์จากแร่ดีบุก	53	100	42	79.25	11	20.75	-	-	8	72.73	3	27.27	-	-	-	-	91,710,000	Manufacture of other nonmetals, mineral products	
27	การผลิตโลหะขั้นมูลฐาน	2	100	1	50	1	50	-	-	1	100	-	-	-	-	-	-	D	Manufacture of basic metals	
28	การผลิตผลิตภัณฑ์ที่ทำจากโลหะประดิษฐ์ ยกเว้นเครื่องจักรและอุปกรณ์	128	100	125	97.46	3	2.54	3	100	-	-	-	-	-	-	-	-	D	Manufacture of fabricated metal products, except machinery and equipment	
29	การผลิตเครื่องจักรและอุปกรณ์ ซึ่งมีได้จัดประเภทไว้ในที่อื่น	5	100	5	100	-	-	-	-	-	-	-	-	-	-	-	-	-	-	Manufacture of machinery and equipment n.e.c.
35	การผลิตเครื่องอุปโภคบริโภค	1	100	1	100	-	-	-	-	-	-	-	-	-	-	-	-	-	-	Manufacture of other transport equipment
36	การผลิตเฟอร์นิเจอร์ รวมทั้งการผลิตซึ่งมีได้จัดประเภทไว้ในที่อื่น	84	100	83	98.81	1	1.19	-	-	-	-	-	-	1	100	-	-	D	Manufacture of furniture, manufacturing n.e.c.	

หมายเหตุ : D หมายถึง ตัวเลขที่ไม่เปิดเผย

Note : D means disclosure prohibited.

ที่มา : สำมะโนอุตสาหกรรม พ.ศ.2550 จังหวัด ยะลา

Source : The 2007 Industrial Census, Yala Province, National Statistical Office, Ministry of Information and Communication Technology

สำนักงานสถิติแห่งชาติ กระทรวงเทคโนโลยีสารสนเทศและการสื่อสาร

ตาราง 8 จำนวนและร้อยละของสถานประกอบการอุตสาหกรรมผลิต จำแนกตามการส่งเสริมการลงทุน จากสำนักงานคณะกรรมการส่งเสริมการลงทุน และหมวดอุตสาหกรรม

TABLE 8 NUMBER AND PERCENTAGE OF MANUFACTURING ESTABLISHMENTS BY INVESTMENT PROMOTION FROM BOARD OF INVESTMENT (BOI) AND DIVISION OF INDUSTRY

รหัส Code	หมวดอุตสาหกรรม	จำนวนสถานประกอบการ		การลงทุนส่งเสริมการจ้างงานคณะกรรมการส่งเสริมการลงทุน				Division of industry
		Number of establishments		Investment promotion from board of investment (BOI)		มี (Yes)		
		จำนวน Number	ร้อยละ %	จำนวน Number	ร้อยละ %	จำนวน Number	ร้อยละ %	
รวม		1,012	100	999	99	13	1.28	Total
15	การผลิตภัตตาคารและเครื่องดื่ม	112	100	112	100	-	-	Manufacture of food products and beverages
16	การผลิตภัตตภัณฑ์ยาสูบ	2	100	2	100	-	-	Manufacture of tobacco products
17	การผลิตสิ่งทอ	27	100	27	100	-	-	Manufacture of textiles
18	การผลิตเครื่องแต่งกาย รวมทั้งการตกแต่งและย้อมสีขนสัตว์	504	100	504	100	-	-	Manufacture of wearing apparel; dressing and dyeing of fur
20	การผลิตไม้และผลิตภัณฑ์จากไม้และไม่ถืออีก ยกเว้น เฟอร์นิเจอร์ รวมทั้งการผลิตสิ่งของที่ทำจากฟางและวัสดุอีกสายอื่นๆ	58	100	54	93.1	4	6.9	Manufacture of wood and of products of wood and cork, except furniture; handbags, saddlery, harness and footwear
22	การพิมพ์โฆษณา การพิมพ์ และการทำสำเนาสิ่งบันทึก	22	100	22	100	-	-	Publishing, printing and reproduction of recorded media
24	การผลิตเคมีภัณฑ์และผลิตภัณฑ์เคมี	1	100	1	100	-	-	Manufacture of chemicals and chemical products
25	การผลิตผลิตภัณฑ์ยางและพลาสติก	13	100	6	46.15	7	53.85	Manufacture of rubber and plastics products
26	การผลิตผลิตภัณฑ์เหล็กจากแร่โลหะ	53	100	52	98.11	1	1.89	Manufacture of other non-metallic mineral products
27	การผลิตโลหะขั้นมูลฐาน	2	100	1	50	1	50	Manufacture of basic metals
28	การผลิตผลิตภัณฑ์ที่ทำจากโลหะประดิษฐ์ ยกเว้นเครื่องจักรและอุปกรณ์	128	100	128	100	-	-	Manufacture of fabricated metal products, except machinery and equipment
29	การผลิตเครื่องจักรและอุปกรณ์ ซึ่งมีได้จัดประเภทไว้ในที่อื่น	5	100	5	100	-	-	Manufacture of machinery and equipment n.e.c.
35	การผลิตเครื่องอุปกรณ์การขนส่งอื่นๆ	1	100	1	100	-	-	Manufacture of other transport equipment
36	การผลิตเฟอร์นิเจอร์ รวมทั้งการผลิตซึ่งมิได้จัดประเภทไว้ในที่อื่น	84	100	84	100	-	-	Manufacture of furniture; manufacturing n.e.c.

ที่มา : สำนักงานอุตสาหกรรม พ.ศ.2550 จังหวัด ยะลา สำนักงานสถิติแห่งชาติ กระทรวงเทคโนโลยีสารสนเทศและการสื่อสาร

Source : The 2007 Industrial Census, Yala Province, National Statistical Office, Ministry of Information and Communication Technology

ตาราง 12 จำนวนและร้อยละของสถานประกอบการอุตสาหกรรมผลิต จำนวนตามอัตราการใช้กำลังการผลิตที่ 2549 และหมวดอุตสาหกรรม

TABLE 12 NUMBER AND PERCENTAGE OF MANUFACTURING ESTABLISHMENTS BY PERCENTAGE OF CAPACITY UTILIZATION IN 2006 AND DIVISION OF INDUSTRY

รหัส Code	จำนวนสถานประกอบการ Number of establishments	อัตราการใช้กำลังการผลิตที่ 2549 Percentage of capacity utilization in 2006												เฉลี่ยต่อสถาน- ประกอบการ Average per establishment	Division of industry										
		< 10		20-29		30-39		40-49		50-59		60-69				70-79		80-89		90-99		>= 100			
		จำนวน Number	ร้อยละ %	จำนวน Number	ร้อยละ %	จำนวน Number	ร้อยละ %	จำนวน Number	ร้อยละ %	จำนวน Number	ร้อยละ %	จำนวน Number	ร้อยละ %			จำนวน Number	ร้อยละ %	จำนวน Number	ร้อยละ %	จำนวน Number	ร้อยละ %	จำนวน Number	ร้อยละ %		
		1,012	100	1	0.1	18	1.77	6	0.57	10	0.99	16	1.55	40	3.93	118	11.7	264	26.12	33	3.24	506	50.04	86.76	Total
15	รวม การผลิตด้วยอาหารและเครื่องดื่ม	112	100	-	-	-	-	2	1.79	5	4.02	4	3.87	8	7.44	13	11.31	27	23.96	6	5.51	47	42.11	84.16	Manufacture of food products and beverages
16	การผลิตด้วยยาสูบ	2	100	-	-	-	-	-	-	-	-	-	-	-	-	-	-	1	50	-	-	1	50	90	Manufacture of tobacco products
17	การผลิตสิ่งทอ	27	100	-	-	-	-	1	3.7	-	-	3	9.63	3	9.63	4	13.33	7	26.91	-	-	10	36.79	79.36	Manufacture of textiles
18	การผลิตเครื่องแต่งกาย รวมทั้งการตกแต่งและย้อมเส้นด้าย	504	100	-	-	11	2.16	-	-	1	0.2	-	-	-	-	47	9.38	176	34.97	-	-	269	53.3	88.67	Manufacture of wearing apparel, dressing and dyeing of fur
20	การผลิตไม้และผลิตภัณฑ์จากไม้และไม้กึ่งถาวร เพอร์มิดเจอร์ รวมทั้งการผลิตสิ่งของที่ทำจากฟางและวัสดุจากสานอื่นๆ	58	100	-	-	1	1.72	2	3.1	-	-	2	3.1	1	1.72	4	6.55	14	24.31	2	3.45	33	56.03	87.97	Manufacture of wood and of products of wood and cork, except furniture; manufacture of articles of straw and plaiting materials
22	การพิมพ์โฆษณา การพิมพ์ และการทำเส้นด้ายอื่นที่	22	100	-	-	-	-	-	-	-	-	-	-	4	18.18	3	11.36	2	6.82	2	9.09	12	54.55	87.48	Printing, printing and reproduction of records/incl.
24	การผลิตเคมีภัณฑ์และผลิตภัณฑ์พลาสติก	1	100	-	-	-	-	-	-	-	-	-	-	-	-	-	-	1	100	-	-	-	-	80	Manufacture of chemical and allied products
25	การผลิตเครื่องใช้ยางและพลาสติก	13	100	-	-	-	-	1	7.69	-	-	-	-	2	15.38	2	15.38	1	7.69	1	7.69	5	38.46	81.62	Manufacture of rubber and plastic products
26	การผลิตเครื่องใช้จากแร่โลหะ	53	100	1	1.89	-	-	-	-	-	-	3	5.66	13	24.53	2	3.77	16	30.19	7	13.21	11	20.75	78	Manufacture of other non-metallic mineral products
27	การผลิตโลหะขั้นพื้นฐาน	2	100	-	-	-	-	-	-	-	-	-	-	-	-	-	-	1	50	-	-	1	50	87.5	Manufacture of basic metals
28	การผลิตเครื่องใช้ที่ทำจากโลหะประดิษฐ์ ยกเว้นเครื่องจักรและอุปกรณ์	128	100	-	-	-	-	-	-	-	-	4	3.13	9	6.88	27	21.29	10	8.11	-	-	78	60.6	88.63	Manufacture of fabricated metal products, except machinery and equipment
29	การผลิตเครื่องจักรและอุปกรณ์ ซึ่งมี ผลิตประเภทไว้นกอื่น	5	100	-	-	-	-	-	-	-	-	-	-	-	-	-	-	-	-	1	20	4	80	99	Manufacture of machinery and equipment n.e.c.
35	การผลิตเรือ อุปกรณ์การขนส่งอื่นๆ	1	100	-	-	-	-	-	-	-	-	-	-	-	-	1	100	-	-	-	-	-	-	70	Manufacture of other transport equipment
36	การผลิตเฟอร์นิเจอร์ รวมทั้งการผลิตสิ่งไม้ประดับประเภทไว้นกอื่น	84	100	-	-	-	-	-	-	5	5.36	-	-	-	-	16	19.39	8	9.52	12	13.83	38	44.76	83.05	Manufacture of furniture/manufacturing n.e.c.

ที่มา : สำมะโนอุตสาหกรรม พ.ศ.2550 จังหวัด ยะลา

สำนักงานสถิติแห่งชาติ กระทรวงเทคโนโลยีสารสนเทศและการสื่อสาร

Source : The 2007 Industrial Census, Yala

Province, National Statistical Office, Ministry of Information and Communication Technology

ภาค 2 ข้อมูลการดำเนินงานของสถาบันประกอบการ

ตอนที่ 1 ข้อมูลทั่วไปของสถานประกอบการ
จำแนกตามขนาดของสถานประกอบการ

สารบัญตารางสถิติ

- ตอนที่ 1 ข้อมูลการดำเนินงานกิจการจำแนกตามขนาดของสถานประกอบการ
- ตาราง 1 สถิติมูลฐานอุตสาหกรรมการผลิตในปี 2549 จำแนกตามขนาดของสถานประกอบการ
- ตาราง 2 มูลค่าผลผลิตของสถานประกอบการอุตสาหกรรมการผลิตในปี 2549 จำแนกตามขนาดของสถานประกอบการ
- ตาราง 3 ค่าใช้จ่ายขั้นกลางของสถานประกอบการอุตสาหกรรมการผลิตในปี 2549 จำแนกตามขนาดของสถานประกอบการ
- ตาราง 4 คนทำงานในสถานประกอบการอุตสาหกรรมการผลิตในปี 2549 จำแนกตามสถานภาพการทำงาน เพศ และขนาดของสถานประกอบการ
- ตาราง 5 จำนวนสถานประกอบการอุตสาหกรรมการผลิต จำแนกตามจำนวนวันทำงานต่อสัปดาห์ จำนวนชั่วโมงทำงานเฉลี่ยต่อวันของลูกจ้าง และขนาดของสถานประกอบการ
- ตาราง 6 ค่าตอบแทนแรงงานในปี 2549 จำแนกตามขนาดของสถานประกอบการ
- ตาราง 7 มูลค่าวัตถุดิบและวัสดุประกอบฯ และสินค้าคงเหลือต้นปีและปลายปี 2549 จำแนกตามขนาดของสถานประกอบการ
- ตาราง 8 ส่วนเปลี่ยนแปลงของมูลค่าวัตถุดิบและวัสดุประกอบฯ และสินค้าคงเหลือในปี 2549 จำแนกตามขนาดของสถานประกอบการ
- ตาราง 9 ค่าใช้จ่ายทั้งสิ้นและค่าภาษีมูลค่าเพิ่มสุทธิของสถานประกอบการอุตสาหกรรมการผลิตในปี 2549 จำแนกตามขนาดของสถานประกอบการ
- ตาราง 10 รายรับทั้งสิ้นของสถานประกอบการอุตสาหกรรมการผลิตในปี 2549 จำแนกตามขนาดของสถานประกอบการ
- ตาราง 11 มูลค่าตามบัญชีของสินทรัพย์ถาวรในปี 2549 จำแนกตามขนาดของสถานประกอบการ
- ตาราง 12 มูลค่าสินทรัพย์ถาวรที่เปลี่ยนแปลงระหว่าง มกราคม - ธันวาคม 2549 จำแนกตามขนาดของสถานประกอบการ

ตาราง 1 สถิติฐานอุตสาหกรรมการผลิตในปี 2549 จำแนกตามขนาดของสถานประกอบการ

TABLE 1 SUMMARY OF BASIC STATISTICS FOR MANUFACTURING ESTABLISHMENTS IN 2006 BY SIZE OF ESTABLISHMENT

ขนาดของ สถานประกอบการ	จำนวน สถานประกอบการ Number of establishments	จำนวน คนทำงาน Number of persons engaged	ลูกจ้าง Employees จำนวน Number	(พันบาท In Thousand Baht)				มูลค่าเพิ่ม Value added	Size of establishment
				ค่าตอบแทน แรงงาน Remuneration	มูลค่าผลผลิต Value of gross output	ค่าใช้จ่าย ขั้นกลาง Intermediate consumption	มูลค่าเพิ่ม Value added		
รวม	1,012	6,227	5,067	383,714	6,559,061	5,262,617	1,296,444	Total	
1 - 15 คน	955	2,164	1,048	64,801	671,481	466,414	205,067	1 - 15 persons	
16 - 25 คน	21	427	402	21,685	615,054	555,037	60,017	16 - 25 persons	
26 - 30 คน	6	172	160	11,378	110,255	86,566	23,689	26 - 30 persons	
31 - 50 คน	11	427	420	29,194	255,675	125,898	129,778	31 - 50 persons	
51 - 200 คน	14	1,450	1,450	102,573	2,914,007	2,291,957	622,050	51 - 200 persons	
มากกว่า 200 คน	5	1,587	1,587	154,083	1,992,588	1,736,746	255,842	More than 200 persons	

หมายเหตุ : D หมายถึง ตัวเลขที่ไม่เปิดเผย

Note : D means disclosure prohibited.

ที่มา : สำมะโนอุตสาหกรรม พ.ศ.2550 จังหวัด ยะลา สำนักงานสถิติแห่งชาติ กระทรวงเทคโนโลยีสารสนเทศและการสื่อสาร

Source : The 2007 Industrial Census, Yala Province, National Statistical Office, Ministry of Information and Communication Technology

ตาราง 2 มูลค่าผลผลิตของสถานประกอบการอุตสาหกรรมการผลิตในปี 2549 จำแนกตามขนาดของสถานประกอบการ

TABLE 2 VALUE OF GROSS OUTPUT OF MANUFACTURING ESTABLISHMENTS IN 2006 BY SIZE OF ESTABLISHMENT

ขนาดของ สถานประกอบการ	จำนวนสถาน- ประกอบการ Number of establishments	รวม Total	(พันบาท In Thousand Baht)							ส่วนเปลี่ยนแปลง มูลค่าสินค้าคงเหลือ Change in value of stocks of goods	Size of establishment
			มูลค่าขายผลผลิต Sales of goods produced	ขายรับจาก การขายสินค้า ที่ซื้อมาจำหน่าย ในสภาพเดิม Sales of goods purchased for resale	ขายรับจาก รับจ้างเหมาทำการ ผลิตสินค้า Receipts for contract and commission work	ขายรับจากการ ให้บริการบำรุงรักษา ซ่อมแซมและติดตั้ง ให้แก่สถาน ประกอบการอื่น Receipts for repair and installation work etc.	ขายรับจากการ ให้เช่าอาคาร ฯลฯ และรายรับอื่น ๆ Receipts for rent on building etc. and other receipts	รวม	ส่วนเปลี่ยนแปลง		
รวม	1,012	6,559,060.80	6,037,062.90	60,519.50	15,261.50	42,251.00	3,091.60	400,874.40	Total		
1 - 15 คน	955	671,481.20	615,792.60	4,607.10	14,129.50	41,531.00	778.8	-5,357.90	1 - 15 persons		
16 - 25 คน	21	615,054.10	612,005.60	1,555.00	1,132.00	720	73	-431.5	16 - 25 persons		
26 - 30 คน	6	110,255.30	107,932.40	-	-	-	642.9	1,680.10	26 - 30 persons		
31 - 50 คน	11	255,675.20	260,971.70	-	-	-	45	-5,341.50	31 - 50 persons		
51 - 200 คน	14	2,914,007.10	2,378,493.30	54,357.30	-	-	1,511.90	479,644.50	51 - 200 persons		
มากกว่า 200 คน	5	1,992,587.90	2,061,867.20	-	-	-	40	-69,319.40	More than 200 persons		

หมายเหตุ : D หมายถึงตัวเลขที่ไม่เปิดเผย

Note : D means disclosure prohibited.

ที่มา : สำมะโนอุตสาหกรรม พ.ศ.2550 จังหวัด ยะลา

สำนักงานสถิติแห่งชาติ กระทรวงเทคโนโลยีสารสนเทศและการสื่อสาร

Source : The 2007 Industrial Census, Yala

Province, National Statistical Office, Ministry of Information and Communication Technology

ตาราง 3 ค่าใช้จ่ายขั้นกลางของสถานประกอบการอุตสาหกรรมการผลิตในปี 2549 จำแนกตามขนาดของสถานประกอบการ

TABLE 3 INTERMEDIATE CONSUMPTION OF MANUFACTURING ESTABLISHMENTS IN 2006 BY SIZE OF ESTABLISHMENT

ขนาดของ สถานประกอบการ	จำนวนสถาน- ประกอบการ Number of establishments	รวม Total	(พันบาท In Thousand Baht)										ส่วนเปลี่ยนแปลง มูลค่าวัตถุดิบและ วัสดุประกอบฯ คงเหลือ Change in value of stocks of materials and components	Size of establishment
			ค่าซื้อวัตถุดิบ และวัสดุประกอบฯ ที่ใช้ในการผลิต Purchase of materials and components	ค่าเชื้อเพลิง และค่าไฟฟ้า ที่ใช้เข้าในการผลิต Cost of fuels, cost of electricity used in production	ค่าติดตั้งซ่อมแซมและ บำรุงรักษาสินค้า ที่จำหน่ายให้ลูกค้า Cost of repair and maintenance sales of goods of purchase	ค่าติดตั้งซ่อมแซมและ บำรุงรักษาเครื่องจักร เครื่องมือ Cost of repair and maintenance of machinery and equipment	ค่าซื้อสินค้า ในสภาพเดิม Purchase of goods for resale	ค่าจ้างซ่อมแซมและ ประกอบ Cost of contract and commission work	ค่าจ้างอื่นๆ Other expenses	ส่วนเปลี่ยนแปลง				
รวม	1,012	5,262,617.20	4,313,688.80	241,058.50	14,809.10	73,444.50	27,775.10	100	541,341.60	-50,399.50	Total			
1 - 15 คน	955	466,413.90	292,801.40	48,955.20	12,532.70	20,728.90	6,325.60	100	71,520.10	-13,450.00	1 - 15 persons			
16 - 25 คน	21	555,036.90	514,157.10	12,554.00	1,153.00	3,192.30	3,412.00	-	18,306.50	-2,261.90	16 - 25 persons			
26 - 30 คน	6	86,566.20	42,956.60	11,709.30	-	3,296.70	-	-	22,745.60	-5,858.00	26 - 30 persons			
31 - 50 คน	11	125,897.50	85,662.80	11,301.80	-	2,170.00	-	-	19,169.50	-7,593.40	31 - 50 persons			
51 - 200 คน	14	2,291,957.20	2,044,719.40	75,920.50	-	28,884.20	18,037.50	-	156,563.40	32,167.90	51 - 200 persons			
มากกว่า 200 คน	5	1,736,745.60	1,333,391.50	80,617.80	1,123.40	15,172.40	-	-	253,036.40	-53,404.10	More than 200 persons			

หมายเหตุ : D หมายถึง ตัวเลขที่ไม่เปิดเผย

Note : D means disclosure prohibited.

ที่มา : สำมะโนอุตสาหกรรม พ.ศ.2550 จังหวัด ยะลา

Source : The 2007 Industrial Census, Yala

สำนักงานสถิติแห่งชาติ กระทรวงเทคโนโลยีสารสนเทศและการสื่อสาร

Province, National Statistical Office, Ministry of Information and Communication Technology

ตาราง 4 คนทำงานในสถานประกอบการอุตสาหกรรมผลิตในปี 2549 จำแนกตามสถานภาพการทำงาน เพศ และขนาดของสถานประกอบการ

TABLE 4 PERSONS ENGAGED IN MANUFACTURING ESTABLISHMENTS IN 2006 BY WORK STATUS, SEX AND SIZE OF ESTABLISHMENT

ขนาดของ สถานประกอบการ	จำนวนสถาน- ประกอบการ	รวม		คนทำงานโดยไม่ได้รับค่าจ้าง/ เงินเดือน				ลูกจ้างในกรรมวิธีการผลิต Operatives								ลูกจ้างอื่น ๆ			Size of establishment	
		Total		Unpaid workers		Total		Skill labour		Unskill labour		รวม		รวม		รวม	หญิง	Female		
		ชาย	หญิง	ชาย	หญิง	รวม	หญิง	รวม	หญิง	รวม	ชาย	หญิง	ชาย	หญิง	ชาย					หญิง
รวม	1,012	6,227	3,410	2,817	1,161	550	611	4,396	2,496	1,900	2,566	1,571	995	1,831	925	906	671	364	306	Total
1 - 15 คน	955	2,164	1,270	894	1,117	522	595	961	692	269	803	579	224	1,59	113	46	87	56	30	1 - 15 persons
16 - 25 คน	21	427	247	180	25	15	10	329	198	131	252	149	103	77	49	28	73	34	39	16 - 25 persons
26 - 30 คน	6	172	123	49	12	9	3	124	97	27	95	79	16	29	18	11	36	17	19	26 - 30 persons
31 - 50 คน	11	427	197	230	7	4	3	272	105	167	121	67	54	151	38	113	148	88	60	31 - 50 persons
51 - 200 คน	14	1,450	785	665	-	-	-	1,291	717	574	847	474	373	444	243	201	159	68	91	51 - 200 persons
มากกว่า 200 คน	5	1,587	788	799	-	-	-	1,419	687	732	448	223	225	971	464	507	168	101	67	More than 200 persons

ที่มา : สำมะโนอุตสาหกรรม พ.ศ.2550 จังหวัด ยะลา

สำนักงานสถิติแห่งชาติ กระทรวงเทคโนโลยีสารสนเทศและการสื่อสาร

Source : The 2007 Industrial Census, Yala

Province, National Statistical Office, Ministry of Information and Communication Technology

ตาราง 5 จำนวนสถานประกอบการอุตสาหกรรมผลิต จำแนกตามจำนวนวันทำงานต่อสัปดาห์ จำนวนชั่วโมงทำงานเฉลี่ยต่อวันของลูกจ้าง และขนาดของสถานประกอบการ

TABLE 5 NUMBER OF MANUFACTURING ESTABLISHMENTS BY WORKING DAYS PER WEEK, WORKING HOURS PER DAY OF EMPLOYEES AND SIZE OF ESTABLISHMENT

ขนาดของ สถานประกอบการ	จำนวนสถาน ประกอบการ Number of establishments	ลูกจ้างในกรรมวิธีการผลิต Operatives				ลูกจ้างอื่น ๆ Other employees				Size of establishment		
		จำนวนวันทำงานต่อสัปดาห์ Number of working days per week		จำนวนชั่วโมงทำงานเฉลี่ยต่อวัน Number of working hours per day		จำนวนวันทำงานต่อสัปดาห์ Number of working days per week		จำนวนชั่วโมงทำงานเฉลี่ยต่อวัน Number of working hours per day				
		1 - 5	6	7	'8-10	1-7	1-5	6	7		'8-10	
รวม	1,012	83	249	33	66	298	3	56	10	5	64	Total
1 - 15 คน	955	77	202	30	60	248	-	22	8	2	28	1 - 15 persons
16 - 25 คน	21	6	13	2	4	17	3	7	1	2	9	16 - 25 persons
26 - 30 คน	6	-	6	-	-	6	-	4	-	-	4	26 - 30 persons
31 - 50 คน	11	-	10	1	1	10	-	10	-	1	9	31 - 50 persons
51 - 200 คน	14	-	13	-	1	12	-	9	1	-	10	51 - 200 persons
มากกว่า 200 คน	5	-	5	-	-	5	-	4	-	-	4	More than 200 persons

ที่มา : สำมะโนอุตสาหกรรม พ.ศ.2550 จังหวัด ยะลา

สำนักงานสถิติแห่งชาติ กระทรวงเทคโนโลยีสารสนเทศและการสื่อสาร

Source : The 2007 Industrial Census, Yala

Province, National Statistical Office, Ministry of Information and Communication Technology

ตาราง 6 ค่าตอบแทนแรงงานในปี 2549 จำแนกตามขนาดของสถานประกอบการ

TABLE 6 REMUNERATION IN 2006 BY SIZE OF ESTABLISHMENT

ขนาดของ สถานประกอบการ	จำนวนสถาน- ประกอบการ Number of establishments	จำนวนลูกจ้าง Number of employees	รวม Total	(พันบาท In Thousand Baht)												Size of establishment
				ลูกจ้างในกรรมวิธีการผลิต Operatives						ลูกจ้างอื่น ๆ Other employees						
				จำนวนคน	ค่าจ้าง เงินเดือน Wages, salaries	ค่าล่วงเวลา โบนัส ฯลฯ Overtime bonus etc.	สวัสดิการและผลประโยชน์ตอบแทน Fringe benefits	เงินที่สถานประกอบการ จ่ายสมทบเข้ากองทุน เพื่อการประกันสังคมฯ Employer's contribution to social security	รวม Total	จำนวนคน	ค่าจ้าง เงินเดือน Wages, salaries	ค่าล่วงเวลา โบนัส ฯลฯ Overtime bonus etc.	สวัสดิการและผลประโยชน์ตอบแทน Fringe benefits	เงินที่สถานประกอบการ จ่ายสมทบเข้ากองทุน เพื่อการประกันสังคมฯ Employer's contribution to social security	รวม Total	
รวม	1,012	5,067	383,714.20	308,268.60	252,960.20	36,849.10	34.80	1,580.70	16,843.60	75,445.70	63,832.00	6,823.40	-	1,885.80	2,904.40	Total
1 - 15 คน	955	1,048	64,801.30	59,939.00	53,014.20	650.40	28.50	7.50	6,238.40	4,862.30	4,417.90	254.50	-	2.50	187.30	1 - 15 persons
16 - 25 คน	21	402	21,684.90	17,366.40	15,332.00	1,073.60	-	84.00	876.70	4,318.60	3,955.60	130.00	-	18.00	215.00	16 - 25 persons
26 - 30 คน	6	160	11,378.10	7,927.20	7,269.70	300.40	-	53.60	303.50	3,450.90	3,111.00	150.00	-	23.10	166.80	26 - 30 persons
31 - 50 คน	11	420	29,193.70	19,338.20	17,970.20	415.40	1.40	37.70	913.50	9,855.50	9,269.90	110.00	-	-	475.60	31 - 50 persons
51 - 200 คน	14	1,450	102,572.80	87,325.20	70,846.50	11,851.50	5.00	1,020.40	3,601.80	15,247.60	14,301.40	334.50	-	45.20	566.50	51 - 200 persons
มากกว่า 200 คน	5	1,587	154,083.40	116,372.60	88,527.60	22,557.90	-	377.60	4,909.50	37,710.90	28,776.20	5,844.50	-	1,796.90	1,293.20	More than 200 persons

หมายเหตุ : D หมายถึง ตัวเลขที่ไม่เปิดเผย

Note : D means disclosure prohibited.

ที่มา : สำมะโนอุตสาหกรรม พ.ศ.2550 จังหวัด ยะลา

สำนักงานสถิติแห่งชาติ กระทรวงเทคโนโลยีสารสนเทศและการสื่อสาร

Source : The 2007 Industrial Census, Yala

Province, National Statistical Office, Ministry of Information and Communication Technology

ตาราง 7 มูลค่าวัตถุดิบและวัสดุประกอบฯ และสินค้าคงเหลือต้นปีและปลายปี 2549 จำแนกตามขนาดของสถานประกอบการ

TABLE 7 VALUE OF STOCKS AT THE BEGINNING AND THE END OF 2006 BY SIZE OF ESTABLISHMENT

ขนาดของ สถานประกอบการ	จำนวน สถาน- ประกอบการ Number of establishments	(พันบาท In Thousand Baht)												Size of establishment
		มูลค่า ณ ต้นปี 2549 At the beginning of 2006						มูลค่า ณ ปลายปี 2549 At the end of 2006						
		รวม Total	วัตถุดิบ และ วัสดุประกอบฯ Materials and components	สินค้า ระหว่าง ผลิต Work in progress	สินค้า สำเร็จรูป Finished goods	สินค้าที่ซื้อ มา จำหน่าย สภาพเดิม Goods purchased for resale	รวม Total	วัตถุดิบ และ วัสดุประกอบฯ Materials and components	สินค้า ระหว่าง ผลิต Work in progress	สินค้า สำเร็จรูป Finished goods	สินค้าที่ซื้อ มา จำหน่าย สภาพเดิม Goods purchased for resale			
รวม	1,012	1,141,189.30	682,817.10	36,434.80	414,275.90	7,661.50	1,491,664.20	632,417.50	457,421.20	394,527.10	7,298.40	Total		
1 - 15 คน	955	117,307.40	70,715.00	22,495.00	19,837.20	4,260.30	98,499.50	57,265.00	18,243.50	18,705.70	4,285.40	1 - 15 persons		
16 - 25 คน	21	63,539.60	33,707.60	8,827.60	17,603.10	3,401.20	60,846.20	31,445.80	9,520.20	16,867.30	3,013.00	16 - 25 persons		
26 - 30 คน	6	56,305.00	14,255.00	2,598.00	39,452.00	-	52,127.10	8,397.00	2,631.10	41,099.00	-	26 - 30 persons		
31 - 50 คน	11	36,487.90	28,160.70	2,048.90	6,278.40	-	23,553.00	20,567.30	754.6	2,231.10	-	31 - 50 persons		
51 - 200 คน	14	111,993.50	88,976.00	-	23,017.40	-	623,805.90	121,143.90	424,897.00	77,765.00	-	51 - 200 persons		
มากกว่า 200 คน	5	755,555.90	447,002.80	465.4	308,087.70	-	632,832.40	393,598.60	1,374.80	237,859.00	-	More than 200 persons		

หมายเหตุ : D หมายถึง ตัวเลขที่ไม่เปิดเผย

Note : D means disclosure prohibited.

ที่มา : สำนักงานอุตสาหกรรม พ.ศ.2550 จังหวัด ยะลา

สำนักงานสถิติแห่งชาติ กระทรวงเทคโนโลยีสารสนเทศและการสื่อสาร

Source : The 2007 Industrial Census, Yala

Province, National Statistical Office, Ministry of Information and Communication Technology

ตาราง 8 ส่วนเปลี่ยนแปลงของมูลค่าวัตถุดิบและวัสดุประกอบฯ และสินค้าคงเหลือในปี 2549 จำนวนตามขนาดของสถานประกอบการ

TABLE 8 CHANGE IN VALUE OF STOCKS IN 2006 BY SIZE OF ESTABLISHMENT

ขนาดของ สถานประกอบการ	จำนวน สถาน- ประกอบ การ Number of establishments	(พันบาท In Thousand Baht)						Size of establishment
		ส่วนเปลี่ยนแปลงของมูลค่าวัตถุดิบและวัสดุประกอบฯ และสินค้าคงเหลือ Change in value of stocks						
		รวม Total	วัตถุดิบและ วัสดุประกอบฯ Materials and components	สินค้าระหว่าง ผลิต Work in progress	สินค้า สำเร็จรูป Finished goods	สินค้าที่ซื้อ จำหน่ายในสภาพเดิม Goods purchased for resale		
รวม	1,012	350,474.80	-50,399.50	420,986.40	-19,748.90	-363.1	Total	
1 - 15 คน	955	-18,807.90	-13,450.00	-4,251.50	-1,131.40	25.1	1 - 15 persons	
16 - 25 คน	21	-2,693.40	-2,261.90	692.6	-735.9	-388.2	16 - 25 persons	
26 - 30 คน	6	-4,177.90	-5,858.00	33.1	1,647.00	-	26 - 30 persons	
31 - 50 คน	11	-12,934.90	-7,593.40	-1,294.20	-4,047.30	-	31 - 50 persons	
51 - 200 คน	14	511,812.40	32,167.90	424,897.00	54,747.50	-	51 - 200 persons	
มากกว่า 200 คน	5	-122,723.50	-53,404.10	909.4	-70,228.80	-	More than 200 persons	

หมายเหตุ : D หมายถึง ตัวเลขที่ไม่เปิดเผย

Note : D means disclosure prohibited.

ที่มา : สำมะโนอุตสาหกรรม พ.ศ.2550 จังหวัด ยะลา

สำนักงานสถิติแห่งชาติ กระทรวงเทคโนโลยีสารสนเทศและการสื่อสาร

Source : The 2007 Industrial Census, Yala

Province, National Statistical Office, Ministry of Information and Communication Technology

ตาราง 9 ค่าใช้จ่ายทั้งสิ้นและค่าภาษีมูลค่าเพิ่มสุทธิของสถานประกอบการอุตสาหกรรมการผลิตในปี 2549 จำแนกตามขนาดของสถานประกอบการ

TABLE 9 TOTAL EXPENSES AND NET VALUE ADDED TAX OF MANUFACTURING ESTABLISHMENTS IN 2006 BY SIZE OF ESTABLISHMENT

พันบาท In Thousand Baht

ขนาดของสถานประกอบการ	จำนวน สถาน- ประกอบการ	รวม Total	ค่าซื้อวัตถุดิบ และวัสดุประกอบฯ ที่ใช้ในการผลิต	ค่าซื้อเพลิง และค่าไฟฟ้า ที่ใช้ในการผลิต	ค่าติดตั้งซ่อมแซมและ บำรุงรักษาสินค้า ที่จำหน่ายให้ลูกค้า	ค่าติดตั้งซ่อมแซมและ บำรุงรักษาเครื่องจักร เครื่องมือ	ค่าซื้อสินค้า ที่ซื้อมาจำหน่าย ในสต็อกเดิม	ค่าจ้างเหมาจ่ายให้ สถานประกอบการ อื่นผลิตสินค้าให้	ค่าใช้จ่าย ในการขาย Cost of sale	ค่าใช้จ่าย ในการบริหาร และดำเนินงาน Administrative expense	ค่าใช้จ่ายอื่น ๆ Other expenses	ค่าภาษี มูลค่าเพิ่ม สุทธิ Net value added tax	ค่าภาษีอื่น ๆ Other taxes	Size of establishment
รวม	1,012	8,326,330.10	4,313,688.80	241,058.50	14,809.10	73,444.50	27,775.10	100	234,495.60	308,050.80	98,584.80	30,889.30	14,322.80	Total
1 - 15 คน	955	468,888.00	292,801.40	48,955.20	12,532.70	20,728.90	6,325.60	100	15,613.20	65,786.10	5,665.20	2,391.10	379.8	1 - 15 persons
16 - 25 คน	21	564,667.90	514,157.10	12,554.00	1,153.00	3,192.30	3,412.00	-	8,915.00	10,783.60	987	1,923.20	9,513.90	16 - 25 persons
26 - 30 คน	6	86,839.20	42,956.60	11,709.30	-	3,296.70	-	-	710.3	24,335.20	3,791.80	956.1	39.4	26 - 30 persons
31 - 50 คน	11	119,476.90	85,662.80	11,301.80	-	2,170.00	-	-	6,373.10	11,162.30	2,732.40	1,584.60	74.6	31 - 50 persons
51 - 200 คน	14	2,355,289.40	2,044,719.40	75,920.50	-	28,884.20	18,037.50	-	77,026.60	81,323.80	25,530.70	8,875.10	3,846.60	51 - 200 persons
มากกว่า 200 คน	5	1,731,168.60	1,333,391.50	80,617.80	1,123.40	15,172.40	-	-	125,857.40	114,659.90	59,877.70	15,159.40	468.6	More than 200 persons

หมายเหตุ : D หมายถึง ตัวเลขที่ไม่เปิดเผย

Note : D means disclosure prohibited.

ที่มา : สำมะโนอุตสาหกรรม พ.ศ.2550 จังหวัด ยะลา สำนักงานสถิติแห่งชาติ กระทรวงเทคโนโลยีสารสนเทศและการสื่อสาร

Source : The 2007 Industrial Census, Yala Province, National Statistical Office, Ministry of Information and Communication Technology

ตาราง 10 รายรับทั้งสิ้นของสถานประกอบการอุตสาหกรรมการผลิตในปี 2549 จำแนกตามขนาดของสถานประกอบการ

TABLE 10 TOTAL RECEIPTS OF MANUFACTURING ESTABLISHMENTS IN 2006 BY SIZE OF ESTABLISHMENT

ขนาดของ สถานประกอบการ	จำนวน สถานประกอบการ	รวม Total	(พันบาท In Thousand Baht)										Size of establishment
			มูลค่าขายผลผลิต Sales of goods produced	รายรับจาก การขายสินค้า ที่ซื้อมาจำหน่าย ในสภาพเดิม Sales of goods purchased for resale	รายรับจาก รับจ้างทำกิจการ ผลิตสินค้า Receipts for contract and commission work	รายรับจากการให้ บริการ บำรุงรักษา ซ่อมแซม Receipts for repair and installation work done for others	รายรับจากการให้เช่า อาคารพร้อมที่ดิน ฯลฯ Receipts for rent on building, vehicle, machinery and equipment	เงินปันผลรับ Dividend	ดอกเบี้ยรับ Interest	กำไรจากการ เปลี่ยนแปลง อัตราแลกเปลี่ยน Gain from currency exchange	รายรับอื่นๆ Other receipts		
รวม	1,012	6,199,117.00	6,037,062.90	60,519.50	15,261.50	42,251.00	1,243.00	2,728.50	1,279.70	36,922.40	1,848.60	Total	
1 - 15 คน	955	677,173.10	615,792.60	4,607.10	14,129.50	41,531.00	-	334	-	-	778.8	1 - 15 persons	
16 - 25 คน	21	616,342.10	612,005.60	1,555.00	1,132.00	720	13	714.5	142	-	60	16 - 25 persons	
26 - 30 คน	6	108,575.20	107,932.40	-	-	-	-	-	-	-	642.9	26 - 30 persons	
31 - 50 คน	11	261,016.70	260,971.70	-	-	-	-	-	-	-	45	31 - 50 persons	
51 - 200 คน	14	2,436,983.40	2,378,493.30	54,357.30	-	-	1,230.00	1,680.00	940.8	-	281.9	51 - 200 persons	
มากกว่า 200 คน	5	2,099,026.50	2,061,867.20	-	-	-	-	-	196.8	36,922.40	40	More than 200 persons	

หมายเหตุ : D หมายถึง ตัวเลขที่ไม่เปิดเผย

Note : D means disclosure prohibited.

ที่มา : สำมะโนอุตสาหกรรม พ.ศ.2550 จังหวัด ยะลา สำนักงานสถิติแห่งชาติ กระทรวงเทคโนโลยีสารสนเทศและการสื่อสาร

Source : The 2007 Industrial Census, Yala Province, National Statistical Office, Ministry of Information and Communication Technology

ตาราง 11 มูลค่าตามบัญชีของสินทรัพย์ถาวรในปี 2549 จำแนกตามขนาดของสถานประกอบการ

TABLE 11 BOOK VALUE OF FIXED ASSETS IN 2006 BY SIZE OF ESTABLISHMENT

ขนาดของ สถานประกอบการ	จำนวนสถาน- ประกอบการ Number of establishments	(พันบาท In Thousand Baht)														Size of establishment		
		มูลค่าสินทรัพย์ถาวรต้นงวด Book value of fixed assets 1 Jan. 2006							มูลค่าสินทรัพย์ถาวรปลายงวด Book value of fixed assets 31 Dec. 2006									
		รวม Total	ที่ดิน Land	อาคารและ สิ่งก่อสร้าง Building and construction	เครื่องจักร Machinery	ยานพาหนะ Vehicles	เครื่องใช้ สำนักงาน Office appliances	เครื่องมือ อื่นๆ Equipment	สินทรัพย์ ถาวรอื่นๆ Other fixed assets	รวม Total	ที่ดิน Land	อาคารและ สิ่งก่อสร้าง Building and construction	เครื่องจักร Machinery	ยานพาหนะ Vehicles	เครื่องใช้ สำนักงาน Office appliances		เครื่องมือ อื่นๆ Equipment	สินทรัพย์ ถาวรอื่นๆ Other fixed assets
รวม	1,012	2,551,826.70	560,431.80	764,177.70	800,220.10	324,516.40	24,021.30	35,330.70	43,128.60	2,388,692.80	561,062.20	721,831.00	716,563.40	270,141.60	32,060.50	49,735.40	37,298.80	Total
1 - 15 คน	955	826,808.90	282,732.50	281,888.10	80,836.20	161,760.30	5,461.80	14,130.10	-	756,454.00	285,532.90	263,733.90	64,249.90	126,832.50	4,563.70	11,541.10	-	1 - 15 persons
16 - 25 คน	21	252,772.20	35,038.00	37,020.20	120,184.80	47,127.50	2,581.20	1,258.10	9,562.40	237,230.30	34,968.00	36,193.80	110,838.70	42,057.50	2,488.70	1,108.30	9,575.30	16 - 25 persons
26 - 30 คน	6	203,645.20	42,299.10	40,645.00	109,853.40	9,587.00	534.3	437.1	289.3	173,367.60	41,549.10	38,269.20	85,215.90	7,330.30	424.4	354.7	223.9	26 - 30 persons
31 - 50 คน	11	215,865.40	26,105.00	15,437.80	141,461.30	31,448.60	905	507.6	-	180,067.50	26,105.00	14,707.30	113,045.00	25,046.00	762.5	401.8	-	31 - 50 persons
51 - 200 คน	14	541,310.00	88,826.70	207,603.50	176,764.90	36,359.00	4,747.00	16,877.80	10,131.10	548,962.00	87,476.70	203,778.10	179,933.40	35,658.30	15,012.90	16,971.60	10,131.10	51 - 200 persons
มากกว่า 200 คน	5	511,425.10	85,430.50	181,583.10	171,119.60	38,234.00	9,791.90	2,120.00	23,145.80	492,611.50	85,430.50	165,148.70	163,280.60	33,217.00	8,808.30	19,358.00	17,368.40	More than 200 persons

หมายเหตุ : D หมายถึง ตัวเลขที่ไม่มีขีดผ

Note : D means disclosure prohibited.

ที่มา : สำมะโนอุตสาหกรรม พ.ศ.2550 จังหวัด ยะลา

สำนักงานสถิติแห่งชาติ กระทรวงเทคโนโลยีสารสนเทศและการสื่อสาร

Source : The 2007 Industrial Census, Yala

Province, National Statistical Office, Ministry of Information and Communication Technology

ตาราง 12 มูลค่าสินทรัพย์ถาวรที่เปลี่ยนแปลงระหว่างมกราคม - ธันวาคม 2549 จำแนกตามขนาดของสถานประกอบการ

TABLE 12 VALUE OF FIXED ASSETS CHANGE IN JANUARY - DECEMBER 2006 BY SIZE OF ESTABLISHMENT

ขนาดของ สถานประกอบการ	จำนวน สถาน- ประกอบ การ Number of establishments	มูลค่าสินทรัพย์ถาวรที่เปลี่ยนแปลง (พันบาท In Thousand Baht)				มูลค่าสินทรัพย์ ถาวรที่ขาย Value of disposal of fixed assets	ค่าโอน กรรมสิทธิ์ Ownership transfer fee	Size of establishment
		รวม Total	มูลค่าสินทรัพย์ ถาวรที่ซื้อหรือ ผลิตขึ้นเอง Value of new or cost producing of fixed assets	มูลค่าสินทรัพย์ ถาวรที่ขาย Value of disposal of fixed assets	ค่าโอน กรรมสิทธิ์ Ownership transfer fee			
รวม	1,012	469,316.40	463,073.50	6,180.20	62.8	Total		
1 - 15 คน	955	2,756.50	2,693.80	-	62.8	1 - 15 persons		
16 - 25 คน	21	1,424.30	1,424.30	-	-	16 - 25 persons		
26 - 30 คน	6	6,140.20	-	6,140.20	-	26 - 30 persons		
31 - 50 คน	11	58	58	-	-	31 - 50 persons		
51 - 200 คน	14	242,973.60	242,973.60	-	-	51 - 200 persons		
มากกว่า 200 คน	5	215,963.80	215,923.80	40	-	More than 200 persons		

หมายเหตุ : D หมายถึง ตัวเลขที่ไม่เปิดเผย

Note : D means disclosure prohibited.

ที่มา : สำมะโนอุตสาหกรรม พ.ศ.2550 จังหวัด ยะลา

สำนักงานสถิติแห่งชาติ กระทรวงเทคโนโลยีสารสนเทศและการสื่อสาร

Source : The 2007 Industrial Census, Yala

Province, National Statistical Office, Ministry of Information and Communication Technology

ตอนที่ 2 ข้อมูลทั่วไปของสถานประกอบการ
จำแนกตามหมวดอุตสาหกรรม

สารบัญตารางสถิติ

- ตอนที่ 2 ข้อมูลการดำเนินงานการจำแนกตามหมวดอุตสาหกรรม
- ตาราง 1 สถิติมูลฐานอุตสาหกรรมการผลิตในปี 2549 จำแนกตามหมวดอุตสาหกรรม
- ตาราง 2 มูลค่าผลผลิตของสถานประกอบการอุตสาหกรรมการผลิตในปี 2549 จำแนกตามหมวดอุตสาหกรรม
- ตาราง 3 ค่าใช้จ่ายขั้นกลางของสถานประกอบการอุตสาหกรรมการผลิตในปี 2549 จำแนกตามหมวดอุตสาหกรรม
- ตาราง 4 คนทำงานในสถานประกอบการอุตสาหกรรมการผลิตในปี 2549 จำแนกตามสถานภาพการทำงาน เพศ และหมวดอุตสาหกรรม
- ตาราง 5 จำนวนสถานประกอบการอุตสาหกรรมการผลิต จำแนกตามจำนวนวันทำงานต่อสัปดาห์ จำนวนชั่วโมงทำงานเฉลี่ยต่อวันของลูกจ้าง และหมวดอุตสาหกรรม
- ตาราง 6 ค่าตอบแทนแรงงานในปี 2549 จำแนกตามหมวดอุตสาหกรรม
- ตาราง 7 มูลค่าวัตถุดิบและวัสดุประกอบฯ และสินค้าคงเหลือต้นปีและปลายปี 2549 จำแนกตามหมวดอุตสาหกรรม
- ตาราง 8 ส่วนเปลี่ยนแปลงของมูลค่าวัตถุดิบและวัสดุประกอบฯ และสินค้าคงเหลือในปี 2549 จำแนกตามหมวดอุตสาหกรรม
- ตาราง 9 ค่าใช้จ่ายทั้งสิ้นและค่าภาษีมูลค่าเพิ่มสุทธิของสถานประกอบการอุตสาหกรรมการผลิตในปี 2549 จำแนกตามหมวดอุตสาหกรรม
- ตาราง 10 รายรับทั้งสิ้นของสถานประกอบการอุตสาหกรรมการผลิตในปี 2549 จำแนกตามหมวดอุตสาหกรรม
- ตาราง 11 มูลค่าตามบัญชีของสินทรัพย์ถาวรในปี 2549 จำแนกตามหมวดอุตสาหกรรม
- ตาราง 12 มูลค่าสินทรัพย์ถาวรที่เปลี่ยนแปลงระหว่าง มกราคม - ธันวาคม 2549 จำแนกตามหมวดอุตสาหกรรม

ตาราง 1 สถิติมูลค่าอุตสาหกรรมการผลิตในปี 2549 จำแนกตามหมวดอุตสาหกรรม

TABLE 1 SUMMARY OF BASIC STATISTICS FOR MANUFACTURING ESTABLISHMENTS IN 2006 BY DIVISION OF INDUSTRY

รหัส Code	จำนวนสถาน ประกอบการ Number of establishments	จำนวนคน ทำงาน Number of persons engaged	ลูกจ้าง จำนวน Number Employees	พันบาท In Thousand Baht			Division of Industry	
				ค่าตอบแทน แรงงาน Remuneration	มูลค่าผลิต ขั้นกลาง Value of gross output	ค่าใช้ จ่าย ขั้นกลาง Intermediate consumption		มูลค่าเพิ่ม Value added
	1,012	6,227	5,067	383,714	6,559,061	5,262,617	1,296,444	Total
15	112	459	302	14395.5	68476.1	42043.3	26432.8	Manufacture of food products and beverages
16	2	48	43	D	D	D	D	Manufacture of tobacco products
17	27	58	24	950	5118.3	3116	2002.3	Manufacture of textiles
18	504	751	171	3547.8	55714.8	28114.7	27600.1	Manufacture of wearing apparel; dressing and dyeing of fur
20								Manufacture of wood and of products of wood and cork, except furniture; manufacture of articles of straw and plaiting materials
	58	1930	1882	129551.6	1397976.6	1101001.7	296974.9	Manufacture of articles of straw and plaiting materials
22	22	103	76	4850	31731.1	14807.1	16924.1	Publishing, printing and reproduction of recorded media
24	1	18	18	D	D	D	D	Manufacture of chemicals and chemical products
25	13	1184	1172	117736.3	4209445.4	3531192.8	678252.6	Manufacture of rubber and plastics products
26	53	579	531	41035.2	250249.4	158946	91303.4	Manufacture of other non-metallic mineral products
27	2	70	69	D	D	D	D	Manufacture of basic metals
28	128	400	258	18789.3	201765.5	125062.8	76702.7	Manufacture of fabricated metal products, except machinery and equipment
29	5	39	31	1540.4	12196.7	9633	2563.7	Manufacture of machinery and equipment n.e.c.
35	1	4	2	D	D	D	D	Manufacture of other transport equipment
36	84	584	487	43306.5	283420.9	224232.4	59188.5	Manufacture of furniture; manufacturing n.e.c.

หมายเหตุ : D หมายถึง ตัวเลขที่ไม่เปิดเผย

Note : D means disclosure prohibited.

ที่มา : สำมะโนอุตสาหกรรม พ.ศ.2550 จังหวัด ยะลา

Source : The 2007 Industrial Census, Yala

สำนักงานสถิติแห่งชาติ กระทรวงเทคโนโลยีสารสนเทศและการสื่อสาร

Province, National Statistical Office, Ministry of Information and Communication Technology

ตาราง 2 มูลค่าผลผลิตของสถานประกอบการอุตสาหกรรมในปี 2549 จำแนกตามหมวดอุตสาหกรรม

TABLE 2 VALUE OF GROSS OUTPUT OF MANUFACTURING ESTABLISHMENTS IN 2006 BY DIVISION OF INDUSTRY

รหัส Code	จำนวนสถาน- ประกอบการ Number of establishments	รวม Total	(พันบาท In Thousand Bah)						ส่วนเปลี่ยนแปลง มูลค่าสินค้าคงเหลือ Change in value of stocks of goods	Division of Industry
			มูลค่าขายผลผลิต Sales of goods produced	ขายรับจากการ ขายสินค้าที่ รับจ้าง Receipts for contract and commission work	รับจ้าง Receipts for contract and commission work	รับจ้าง Receipts for contract and commission work	รับจ้าง Receipts for contract and commission work	รับจ้าง Receipts for contract and commission work		
		รวม Total	6,037,062.90	60,519.50	15,261.50	42,251.00	3,091.60	400,874.40	Total	
15	1,012	6,559,060.80	6,037,062.90	60,519.50	15,261.50	42,251.00	3,091.60	400,874.40	Total	
16	112	68,476.10	67,515.60	604	12.4	196.7	46.8	100.7	Manufacture of food products and beverages	
17	2	D	D	-	-	-	-	D	Manufacture of tobacco products	
18	27	5,118.30	5,113.90	7.3	-	-	-	-2.9	Manufacture of textiles	
19	504	55,714.80	55,336.10	58.6	-	-	493.6	-173.4	Manufacture of wearing apparel; dressing and dyeing of fur	
20									Manufacture of wood and of products of wood and cork, except furniture;	
21	58	1,397,976.60	1,391,821.70	-	-	-	178.2	5,976.70	manufacture of articles of straw and plaiting materials	
22	22	31,731.10	31,241.40	436	-	-	15	-40.3	Publishing, printing and reproduction of recorded media	
23	1	D	D	-	-	-	-	D	Manufacture of chemicals and chemical products	
24	13	4,209,445.40	3,703,256.40	54,357.30	-	-	1,410.10	450,421.50	Manufacture of rubber and plastics products	
25	53	250,249.40	244,382.00	2,200.80	-	-	642.9	-194.3	Manufacture of other non-metallic mineral products	
26	2	D	D	-	-	-	-	D	Manufacture of basic metals	
27	128	201,765.50	164,320.00	788.5	4,609.90	38,246.50	260	-6,459.40	Manufacture of fabricated metal products, except machinery and equipment	
28	5	12,196.70	11,958.20	460	-	-	-	-256.5	Manufacture of machinery and equipment n.e.c.	
29	1	D	D	-	-	-	-	-	Manufacture of other transport equipment	
30	84	283,420.90	318,834.00	1,964.00	7,705.30	3,052.80	45	-48,180.20	Manufacture of furniture; manufacturing n.e.c.	

หมายเหตุ : D หมายถึง ตัวเลขที่ไม่เปิดเผย

Note : D means disclosure prohibited.

ที่มา : สำมะโนอุตสาหกรรม พ.ศ.2550 จังหวัด ยะลา

Source : The 2007 Industrial Census, Yala

สำนักงานสถิติแห่งชาติ กระทรวงเทคโนโลยีสารสนเทศและการสื่อสาร

Province, National Statistical Office, Ministry of Information and Communication Technology

ตาราง 3 ค่าใช้จ่ายขั้นกลางของอุตสาหกรรมการผลิตในปี 2549 ชี้แนกตามหมวดอุตสาหกรรม

TABLE 3 INTERMEDIATE CONSUMPTION OF MANUFACTURING ESTABLISHMENTS IN 2006 BY DIVISION OF INDUSTRY

รหัส Code	จำนวนสถาน- ประกอบการ Number of establishments	รวม Total	(พันบาท In Thousand Baht)										ส่วนเปลี่ยนแปลง มูลค่าวัตถุดิบและวัสดุ ประกอบฯ คงเหลือ Change in value of stocks of materials and components	Division of industry			
			ค่าซื้อวัตถุดิบและ วัสดุประกอบฯ ที่ใช้ในการผลิต Purchase of materials and components that used in production	ค่าเชื้อเพลิง และค่าไฟฟ้าที่ ใช้ภายในการผลิต Cost of fuels, cost of electricity used in production	ค่าซื้อซ่อมแซม และบำรุงรักษาสินค้า ที่จำหน่ายให้ลูกค้า Cost of repair and maintenance sales of goods of purchase	ค่าซื้อซ่อมแซมและ บำรุงรักษาเครื่องจักร เครื่องมือ Cost of repair and maintenance of machinery and equipment	ซื้อเข้ามาขาย ในสภาพเดิม Purchase of goods for resale	ค่าจ้างซ่อมแซม อสังหาริมทรัพย์ Cost of contract and commission work	ค่าใช้จ่ายอื่น ๆ Other expenses	ส่วนเปลี่ยนแปลง							
			รวม														
15	1,012	5,262,617.20	4,313,688.80	241,058.50	14,809.10	73,444.50	27,775.10	100	541,341.60	-50,399.50	Total						
16	112	42,043.30	17,007.20	7,077.60	225.3	1,472.60	1,484.80	-	13,652.20	-1,123.70	Manufacture of food products and beverages						
17	2	D	D	D	-	D	D	-	D	D	Manufacture of tobacco products						
18	27	3,116.00	2,281.30	179.1	8.2	47.9	5.2	-	383	-211.2	Manufacture of textiles						
20	504	28,114.70	15,508.90	3,690.00	31.6	920.1	55.6	-	6,939.60	-684	Manufacture of wearing apparel, dressing and dyeing of fur						
22	58	1,101,001.70	853,563.40	51,678.30	2,485.20	12,138.10	-	-	121,600.70	-59,536.00	Manufacture of wood and of products of wood and cork, except furniture; manufacture of articles of straw and plaiting materials						
24	22	14,807.10	9,949.70	939.1	-	308.5	39	-	3,461.70	-109.1	Publishing, printing and reproduction of recorded media						
25	1	D	D	D	-	D	-	-	D	D	Manufacture of chemicals and chemical products						
26	13	3,531,192.80	3,070,062.90	128,040.70	406.1	41,280.10	18,037.50	-	309,138.90	35,773.50	Manufacture of rubber and plastics products						
27	53	158,946.00	97,734.80	12,918.90	221	4,786.00	3,850.00	-	31,524.00	-7,911.40	Manufacture of other non-metallic mineral products						
28	2	D	D	D	-	D	-	-	D	D	Manufacture of basic metals						
29	128	125,062.80	66,238.30	14,754.60	7,529.60	5,516.90	2,255.00	-	19,319.70	-9,448.70	Manufacture of fabricated metal products, except machinery and equipment						
35	5	9,633.00	7,450.00	556.6	469.2	65	360	-	1,218.70	486.5	Manufacture of machinery and equipment n.e.c.						
36	1	D	D	D	-	D	-	-	D	-	Manufacture of other transport equipment						
	84	224,232.40	162,571.90	16,824.70	3,148.00	5,744.40	1,688.00	1.00	27,180.90	-6,974.50	Manufacture of furniture; manufacturing n.e.c.						

หมายเหตุ : D หมายถึง ตัวเลขที่ไม่เปิดเผย

Note : D means disclosure prohibited.

ที่มา : สำมะโนอุตสาหกรรม พ.ศ.2550 จังหวัด ยะลา

Source : The 2007 Industrial Census, Yala

สำนักงานสถิติแห่งชาติ กระทรวงเทคโนโลยีสารสนเทศและการสื่อสาร

Province, National Statistical Office, Ministry of Information and Communication Technology

ตาราง 4 คนทำงานในสถานประกอบการอุตสาหกรรมครุฑในปี 2549 จำแนกตามสถานภาพการทำงาน เพศ และหมวดอุตสาหกรรม

TABLE 4 PERSONS ENGAGED IN MANUFACTURING ESTABLISHMENTS IN 2006 BY WORK STATUS, SEX AND DIVISION OF INDUSTRY

รหัส Code	จำนวนสถาน- ประกอบการ Number of establishments	รวม Total						คนทำงาน โดยไม่ได้รับค่าจ้าง/ Unpaid workers						รวม Total						ลูกจ้างในกรรมวิธีการผลิต Operatives						ลูกจ้างอื่น ๆ Other employees			Division of industry
		ชาย Male		หญิง Female		รวม Total	ชาย Male	หญิง Female	รวม Total	ผู้ปฏิบัติงานมีฝีมือ Skill labour		ผู้ปฏิบัติงานไม่มีฝีมือ Unskill labour		รวม Total	ชาย Male	หญิง Female	รวม Total	ชาย Male	หญิง Female	รวม Total	ชาย Male	หญิง Female							
		รวม Total	หญิง Female	รวม Total	ชาย Male					รวม Total	ชาย Male	รวม Total	ชาย Male										รวม Total	ชาย Male	รวม Total	ชาย Male	รวม Total	ชาย Male	
		รวม Total	ชาย Male	หญิง Female	รวม Total	ชาย Male	หญิง Female	รวม Total	ชาย Male	หญิง Female	รวม Total	ชาย Male	หญิง Female	รวม Total	ชาย Male	หญิง Female	รวม Total	ชาย Male	หญิง Female	รวม Total	ชาย Male	หญิง Female	รวม Total	ชาย Male	หญิง Female	รวม Total			
15	1,012	6,227	3,410	2,817	1,161	550	611	4,396	2,496	1,900	2,566	1,571	995	1,831	925	906	671	364	306									Total	
		459	260	199	157	91	66	218	112	106	140	70	69	78	42	37	85	58	27									Manufacture of food products and beverages	
16	2	48	23	25	5	3	2	32	14	18	14	8	6	18	6	12	11	6	5								Manufacture of tobacco products		
17	27	58	14	44	34	10	24	22	3	19	21	2	19	1	1	2	1	1	1								Manufacture of textiles		
18	504	751	165	586	580	148	432	152	12	140	140	5	135	12	7	5	19	5	14								Manufacture of wearing apparel, dressing and dyeing of fur		
20																											Manufacture of wood and of products of wood and cork, except furniture; manufacture of articles of straw and plaiting materials		
22	58	1,930	1,036	894	48	35	13	1,726	938	788	635	396	239	1,091	542	549	156	63	93									Manufacture of chemicals and chemical products	
24	22	103	59	45	27	15	13	55	39	16	54	38	16	1	1	1	21	5	16								Manufacture of articles of straw and plaiting materials		
25	1	18	2	16	-	-	-	18	2	16	18	2	16														Manufacture of chemicals and chemical products		
26	13	1,184	628	556	12	10	2	1,007	543	464	766	408	358	241	135	106	165	75	90								Manufacture of chemicals and chemical products		
27	53	579	462	117	48	35	14	434	360	75	333	297	37	101	63	38	97	68	29								Manufacture of other non-metallic mineral products		
28	2	70	9	61	1	1	-	68	7	61	62	5	57	6	2	4	1	1									Manufacture of basic metals		
29	128	400	372	28	142	119	23	252	250	2	196	194	2	56	56	3	6	3	3								Manufacture of fabricated metal products, except machinery and equipment		
35	5	39	29	10	8	6	2	23	18	5	23	18	5				8	5	3								Manufacture of machinery and equipment n.e.c.		
36	1	4	4		2	2	-	2	2	2	2	2															Manufacture of other transport equipment		
36	84	584	347	237	96	76	21	387	196	191	162	126	36	225	70	155	100	75	25									Manufacture of furniture, manufacturing n.e.c.	

ที่มา : สำนักงานสถิติแห่งชาติ กระทรวงเทคโนโลยีสารสนเทศและการสื่อสาร

Source : The 2007 Industrial Census, Yala Province, National Statistical Office, Ministry of Information and Communication Technology

ตาราง 5 จำนวนสถานประกอบการอุตสาหกรรมผลิต จำนวนวันทำงานต่อสัปดาห์ จำนวนชั่วโมงทำงานเฉลี่ยต่อวันของลูกจ้าง และหมวดอุตสาหกรรม

TABLE 5 NUMBER OF MANUFACTURING ESTABLISHMENTS BY WORKING DAYS PER WEEK, WORKING HOURS PER DAY OF EMPLOYEES AND DIVISION OF INDUSTRY

รหัส Code	หมวดอุตสาหกรรม	จำนวนสถาน ประกอบการ Number of establishments	ลูกจ้างในกรรมสิทธิ์การผลิต Operatives						ลูกจ้างอื่นๆ Other employees						division of industry
			จำนวนวันทำงานต่อสัปดาห์ Number of working days per week		จำนวนชั่วโมงทำงานเฉลี่ยต่อวัน Number of working hours per day		จำนวนวันทำงานต่อสัปดาห์ Number of working days per week		จำนวนชั่วโมงทำงานเฉลี่ยต่อวัน Number of working hours per day		จำนวนวันทำงานต่อสัปดาห์ Number of working days per week		จำนวนชั่วโมงทำงานเฉลี่ยต่อวัน Number of working hours per day		
			1-5	6	7	1-7	'8-10	1-5	6	7	1-7	'8-10			
	รวม	1,012	83	249	33	66	298	3	56	10	5	64	Total		
15	การผลิตเครื่องดื่มอาหารและเครื่องดื่ม	112	17	35	12	16	48	1	14	3	-	18	Manufacture of food products and beverages		
16	การผลิตผลิตภัณฑ์ยาสูบ	2	-	2	-	-	2	-	1	-	-	1	Manufacture of tobacco products		
17	การผลิตสิ่งทอ	27	1	2	1	1	3	-	1	-	-	1	Manufacture of textiles		
18	การผลิตเครื่องแต่งกาย รวมทั้งการตกแต่งและย้อมสีขนสัตว์	504	27	12	-	28	11	1	1	-	2	-	Manufacture of wearing apparel; dressing and dyeing of fur		
20	การผลิตไม้และผลิตภัณฑ์จากไม้และไม้กลัด ยกเว้น เฟอร์นิเจอร์ รวมทั้งการผลิตสิ่งของที่ทำจากฟางและวัสดุจากธรรมชาติ	58	11	23	1	2	33	-	14	-	-	14	Manufacture of wood and of products of wood and cork, except furniture; manufacture of articles of straw and plaiting materials		
22	การพิมพ์โฆษณา การพิมพ์ และการทำสำเนาสื่อบันทึก	22	1	10	-	-	11	-	3	3	-	6	Publishing, printing and reproductions of recorded media		
24	การผลิตเคมีภัณฑ์และผลิตภัณฑ์เคมี	1	1	-	-	1	-	-	-	-	-	-	Manufacture of chemicals and chemical products		
25	การผลิตผลิตภัณฑ์ยางและพลาสติก	13	-	10	2	1	11	-	6	1	-	7	Manufacture of rubber and plastics products		
26	การผลิตผลิตภัณฑ์จากแร่โลหะ	53	6	47	-	3	51	-	11	-	1	10	Manufacture of other non-metallic mineral products		
27	การผลิตโลหะขั้นมูลฐาน	2	-	1	-	-	1	-	1	-	-	1	Manufacture of basic metals		
28	การผลิตผลิตภัณฑ์ที่มาจากโลหะประดิษฐ์ ยกเว้นเครื่องจักรและอุปกรณ์	128	5	73	9	14	74	-	3	3	2	4	Manufacture of fabricated metal products, except machinery and equipment		
29	การผลิตเครื่องจักรและอุปกรณ์ ซึ่งมีได้จัดประเภทไว้ในที่อื่น	5	1	4	-	-	5	1	-	-	-	1	Manufacture of machinery and equipment n.e.c.		
35	การผลิตเครื่องอุปกรณ์การขนส่งอื่น ๆ	1	1	-	-	-	1	-	-	-	-	-	Manufacture of other transport equipment		
36	การผลิตเฟอร์นิเจอร์ รวมทั้งการผลิตสิ่งมิได้จัดประเภทไว้ในที่อื่น	84	12	30	7	1	48	-	2	-	-	2	Manufacture of furniture; manufacturing n.e.c.		

ที่มา : สำนักงานสถิติแห่งชาติ กระทรวงเทคโนโลยีสารสนเทศและการสื่อสาร

สำนักงานสถิติแห่งชาติ กระทรวงเทคโนโลยีสารสนเทศและการสื่อสาร

Source : The 2007 Industrial Census, Yala

Province, National Statistical Office, Ministry of Information and Communication Technology

ตาราง 6 ค่าตอบแทนแรงงานในปี 2549 จำนวนตามหมวดอุตสาหกรรม

TABLE 6 REMUNERATION IN 2006 BY DIVISION OF INDUSTRY

รหัส Code	จำนวน- ประกอบ Number of establishments	จำนวนผู้ จ้าง Number of employees	รวม Total	ค่าจ้างในกรรมวิสาหกิจ Operators (พันบาท In Thousand Baht)							ค่าจ้างอื่น ๆ Other employees							Division of Industry		
				รวม Total	ค่าจ้าง เงินเดือน Wages, salaries	ค่าจ้าง โบนัส Overtime bonus etc.	ส่วนที่ จ่าย ค่ารักษา พยาบาล Medical care	ส่วนที่ จ่าย ค่า ประกัน สังคม Social security	ส่วนที่ จ่าย ค่า ประกัน สังคม Social security	รวม Total	ค่าจ้าง เงินเดือน Wages, salaries	ค่าจ้าง โบนัส Overtime bonus etc.	ส่วนที่ จ่าย ค่า รักษา พยาบาล Medical care	ส่วนที่ จ่าย ค่า ประกัน สังคม Social security	รวม Total	ค่าจ้าง เงินเดือน Wages, salaries	ค่าจ้าง โบนัส Overtime bonus etc.		ส่วนที่ จ่าย ค่า รักษา พยาบาล Medical care	ส่วนที่ จ่าย ค่า ประกัน สังคม Social security
รวม			38371420	30626860	25296020	3689910	3480	158070	1684360	7548570	6383200	682340	-	188580	290440	Total				
15	1,012	5,067	38371420	30626860	25296020	3689910	3480	158070	1684360	7548570	6383200	682340	-	188580	2,904.40	Total				
15	112	302	14,395.50	9,974.10	9,544.00	37.90	-	7.50	384.70	4,421.40	3,973.80	254.50	-	2.50	190.6	Manufacture of food products and beverages				
16	2	43	D	D	D	-	-	-	D	D	D	-	-	-	D	Manufacture of tobacco products				
17	27	24	950	899.6	883.9	-	-	-	15.7	50.4	48	-	-	-	2.4	Manufacture of textiles				
18	504	171	3,547.80	3,083.30	2,863.90	130.80	-	-	98.60	459.50	437.60	-	-	-	21.9	Manufacture of wearing apparel, dressing and dyeing of fur				
20																Manufacture of wood and of products of wood and cork, except furniture; manufacture of articles of straw and plaiting materials				
22	58	1,882	129,551.60	114,189.70	103,046.10	4,739.70	-	918.00	5,431.90	15,361.90	14,525.20	110.00	-	-	726.7	Manufacture of chemicals and chemical products				
24	22	76	4,850.00	3,429.70	3,249.00	10.00	-	-	8.20	1,420.40	1,360.30	-	-	-	60.1	Manufacture of other non-metallic mineral products				
24	1	18	D	D	D	-	-	-	-	-	-	-	-	-	-	Manufacture of machinery and equipment				
25	13	1,172	117,736.30	86,923.50	60,734.00	22,460.90	-	479.90	3,242.70	30,812.80	22,043.70	6,178.90	-	1,842.20	748	Manufacture of machinery and equipment				
26	53	531	41,052.20	32,442.50	26,011.30	1,290.70	-	175.30	4,903.00	8,592.60	7,834.30	280.00	-	41.10	457.3	Manufacture of machinery and equipment				
27	2	69	D	D	D	-	-	-	-	D	D	-	-	-	D	Manufacture of basic metals				
28	128	258	18,789.30	18,373.50	17,071.50	90.00	-	-	1,191.70	415.80	396.00	-	-	-	19.8	Manufacture of fabricated metal products, except machinery and equipment				
29	5	31	1,540.40	1,268.20	1,231.80	-	-	-	36.40	272.20	299.20	-	-	-	13	Manufacture of machinery and equipment n.e.c.				
35	1	2	D	D	D	-	-	-	D	D	D	-	-	-	-	Manufacture of other transport equipment				
36	84	487	43,306.50	30,096.10	21,048.70	8,034.10	-	-	1,013.40	13,210.40	12,546.00	-	-	-	664.4	Manufacture of furniture, manufacturing n.e.c.				

หมายเหตุ : D หมายถึง ตัวเลขที่ไม่มีเปิดเผย

Note : D means disclosure prohibited.

ที่มา : สำมะโนอุตสาหกรรม พ.ศ.2550 จังหวัด ยะลา

Source : The 2007 Industrial Census, Yala Province, National Statistical Office, Ministry of Information and Communication Technology

สำนักงานสถิติแห่งชาติ กระทรวงเทคโนโลยีสารสนเทศและการสื่อสาร

Province, National Statistical Office, Ministry of Information and Communication Technology

ตาราง 7 มูลค่าวัตถุดิบและวัสดุประกอบฯ และสินค้าคงเหลือต้นปีและปลายปี 2549 จังหวัดน่าน หมวดอุตสาหกรรม

TABLE 7 VALUE OF STOCKS AT THE BEGINNING AND THE END OF 2006 BY DIVISION OF INDUSTRY

รหัส Code	จำนวนสถาน- ประกอบการ Number of establishments	หมวดอุตสาหกรรม	(พันบาท In Thousand Baht)												Division of Industry
			มูลค่า ณ ต้นปี 2549 At the beginning of 2006						มูลค่า ณ ปลายปี 2549 At the end of 2006						
			รวม Total	วัตถุดิบ และ วัสดุประกอบฯ Materials and components	สินค้า ระหว่าง ผลิต Work in progress	สินค้า สำเร็จรูป Finished goods	สินค้า คงเหลือ จำหน่าย สภาพเดิม Goods purchased for resale	รวม Total	วัตถุดิบ และ วัสดุประกอบฯ Materials and components	สินค้า ระหว่าง ผลิต Work in progress	สินค้า สำเร็จรูป Finished goods	สินค้า คงเหลือ จำหน่าย สภาพเดิม Goods purchased for resale			
		รวม	1,141,189.30	682,817.10	36,434.80	414,275.90	7,661.50	1,491,664.20	632,417.50	457,421.20	394,527.10	7,298.40	Total		
15	1,012	การผลิตสินค้าอาหารและเครื่องดื่ม	7,273.40	3,637.20	264.1	1,917.10	1,455.00	6,250.30	2,513.40	248.4	1,817.50	1,671.00	Manufacture of food products and beverages		
16	2	การผลิตผลิตภัณฑ์เซรามิก	564.8	435.3	86.3	43.1	-	D	D	D	D	-	Manufacture of tobacco products		
17	27	การผลิตสิ่งทอ	3,963.10	2,828.10	675	415.2	44.8	3,105.70	2,144.10	552.2	352.8	56.6	Manufacture of textiles		
18	504	การผลิตเครื่องนุ่งห่ม รวมทั้งการผลิตเครื่องนุ่งห่มและเครื่องนุ่งห่มสำเร็จรูป	293,904.50	278,025.00	5,210.40	10,669.10	-	240,345.20	218,489.00	6,450.20	15,406.00	-	Manufacture of wearing apparel, dressing and dyeing of fur		
20	58	การผลิตไม้และผลิตภัณฑ์จากไม้และไม้ก๊อก ยกเว้น เฟอร์นิเจอร์ รวมทั้งการผลิตสิ่งของที่ทำจากฟางและวัสดุจากต้นอื่นๆ	1,240.60	921.1	294.3	1.2	24	1,091.30	812	257	2.3	20	Manufacture of wood and of products of wood and cork, except furniture; manufacture of articles of straw and plaiting materials		
22	22	การผลิตกระดาษ การพิมพ์ และการทำกระดาษสีอื่น	572,883.90	276,026.10	-	296,857.80	-	1,059,078.90	311,799.60	424,897.00	322,382.30	-	Manufacture of articles of straw and plaiting materials		
24	13	การผลิตผลิตภัณฑ์ยางและพลาสติก	101,314.10	40,928.40	12,248.30	43,577.40	4,560.00	93,208.40	33,017.00	12,436.20	43,570.20	4,185.00	Manufacture of chemicals and chemical products		
25	53	การผลิตผลิตภัณฑ์เครื่องกลโลหะ	67,941.60	46,681.70	13,897.60	6,707.50	654.8	52,033.50	37,233.00	8,725.20	5,445.50	629.8	Manufacture of rubber and plastics products		
26	2	การผลิตโลหะขั้นมูลฐาน	4,072.50	2,012.50	185	1,795.00	80	4,302.50	2,499.00	166.5	1,612.00	2.5	Manufacture of other nonmetallic mineral products		
27	128	การผลิตเครื่องจักรกลและอุปกรณ์	67,941.60	46,681.70	13,897.60	6,707.50	654.8	52,033.50	37,233.00	8,725.20	5,445.50	629.8	Manufacture of basic metals		
28	5	การผลิตเครื่องจักรและอุปกรณ์ที่มีให้ใช้ประจำทุกปี	4,072.50	2,012.50	185	1,795.00	80	4,302.50	2,499.00	166.5	1,612.00	2.5	Manufacture of fabricated metal products, except machinery and equipment		
29	35	การผลิตเครื่องจักรและอุปกรณ์การขนส่ง	83,665.70	28,479.50	3,341.30	51,001.90	843	28,511.00	21,505.00	3,431.60	2,863.40	711	Manufacture of machinery and equipment n.e.c.		
35	1	การผลิตเครื่องบิน											Manufacture of other transport equipment		
36	84	การผลิตเฟอร์นิเจอร์ รวมทั้งการผลิตที่มีจัดประเภทไว้ก่อน											Manufacture of furniture, manufacturing n.e.c.		

หมายเหตุ : D หมายถึง ตัวเลขที่ไม่มีขีดพบ

Note : D means disclosure prohibited.

ที่มา : สำมะโนอุตสาหกรรม พ.ศ.2550 จังหวัด ยะลา

Source : The 2007 Industrial Census, Yala

สำนักงานสถิติแห่งชาติ กระทรวงเทคโนโลยีสารสนเทศและการสื่อสาร

Province, National Statistical Office, Ministry of Information and Communication Technology

ตาราง 8 ส่วนเปลี่ยนแปลงของมูลค่าวัตถุดิบและวัสดุประกอบฯ และสินค้าคงเหลือในปี 2549 จำแนกตามหมวดอุตสาหกรรม

TABLE 8 CHANGE IN VALUE OF STOCKS IN 2006 BY DIVISION OF INDUSTRY

รหัส Code	หมวดอุตสาหกรรม	จำนวนสถาน- ประกอบการ Number of establishments	ส่วนเปลี่ยนแปลงของมูลค่าวัตถุดิบและวัสดุประกอบฯ และสินค้าคงเหลือ (พันบาท In Thousand Baht)					สินค้า สำเร็จรูป Finished goods	สินค้าที่ซื้อ จำหน่ายในสภาพเดิม Goods purchased for resale	Division of Industry
			รวม Total	วัตถุดิบและ วัสดุประกอบฯ Materials and components	สินค้าระหว่าง ผลิต Work in progress	สินค้า	สินค้าที่ซื้อ มา			
	รวม		350,474.80	-50,399.50	420,986.40	-19,748.90	-363.1		Total	
15	การผลิตผลิตภัณฑ์อาหารและเครื่องดื่ม	1,012	-1,023.10	-1,123.70	-15.7	-99.6	216		Manufacture of food products and beverages	
16	การผลิตผลิตภัณฑ์ยาสูบ	2	D	D	D	D	-	-	Manufacture of tobacco products	
17	การผลิตสิ่งทอ	27	-214.2	-211.2	-38.4	35.5	-	-	Manufacture of textiles	
18	การผลิตเครื่องแต่งกายรวมทั้งเครื่องแต่งกายและเครื่องประดับ	504	-857.4	-684	-122.9	-62.3	11.8		Manufacture of wearing apparel, dressing and dyeing of fur	
20	การผลิตไม้และผลิตภัณฑ์จากไม้และไม้กอก ยกเว้นเฟอร์นิเจอร์								Manufacture of wood and of products of wood and cork, except furniture; manufacture of articles of straw and plaiting materials	
22	รวมทั้งการผลิตสิ่งของที่ทำจากฟางและวัสดุจากสานอื่นๆ	58	-53,559.30	-59,536.00	1,239.80	4,736.90	-	-		
24	การผลิตเคมีภัณฑ์และผลิตภัณฑ์เคมี	22	-149.3	-109.1	-37.3	1.1	-4		Publishing, printing and reproduction of recorded media	
25	การผลิตผลิตภัณฑ์ยางและพลาสติก	13	486,195.00	35,773.50	424,897.00	25,524.50	-	-	Manufacture of chemicals and chemical products	
26	การผลิตผลิตภัณฑ์ยางและพลาสติก	53	-8,105.70	-7,911.40	188	-7.3	-375		Manufacture of rubber and plastics products	
27	การผลิตโลหะขั้นมูลฐาน	2	D	D	-	D	-	-	Manufacture of other non-metallic mineral products	
28	การผลิตผลิตภัณฑ์ที่ทำจากโลหะประดิษฐ์ ยกเว้นเครื่องจักรและอุปกรณ์	128	-15,908.10	-9,448.70	-5,172.40	-1,262.00	-24.9		Manufacture of basic metals	
29	การผลิตเครื่องจักรและอุปกรณ์ ซึ่งมีได้จัดประเภทไว้ในที่อื่น	5	230	486.5	-18.5	-183	-55		Manufacture of fabricated metal products, except machinery and equipment	
35	การผลิตเครื่องอุปโภคบริโภค	1	-	-	-	-	-	-	Manufacture of machinery and equipment n.e.c.	
36	การผลิตเฟอร์นิเจอร์ รวมทั้งการผลิตซึ่งมิได้จัดประเภทไว้ในที่อื่น	84	-55,154.70	-6,974.50	90.3	-48,138.50	-132		Manufacture of other transport equipment	
									Manufacture of furniture, manufacturing n.e.c.	

หมายเหตุ : D หมายถึง ตัวเลขที่ไม่เปิดเผย

Note : D means disclosure prohibited.

ที่มา : สำมะโนอุตสาหกรรม พ.ศ.2550 จังหวัด ยะลา

สำนักงานสถิติแห่งชาติ กระทรวงเทคโนโลยีสารสนเทศและการสื่อสาร

Source : The 2007 Industrial Census, Yala

Province, National Statistical Office, Ministry of Information and Communication Technology

ตาราง 9 ค่าใช้จ่ายทั้งสิ้นและค่าภาษีมูลค่าเพิ่มสุทธิของสถานประกอบการอุตสาหกรรมการผลิตในปี 2549 จำแนกตามหมวดอุตสาหกรรม

TABLE 9 TOTAL EXPENSES AND NET VALUE ADDED TAX OF MANUFACTURING ESTABLISHMENTS IN 2006 BY DIVISION OF INDUSTRY

รหัส Code	จำนวน สถาน- ประกอบการ Number of establishments	รวม Total	(หน่วยบาท In Thousand Baht)												ค่าภาษี มูลค่าเพิ่ม สุทธิ Net value added tax	ค่าภาษีอื่น Other taxes	ค่าใช้จ่ อื่น Other expenses	ค่าใช้จ่ ในการบริ หาร และค่านิ งงาน Administrative expense	ค่าใช้จ่ ในการช ขาย Cost of sale	ค่าใช้จ่ ในการช ดัดแปลง และซ่อม บำรุง Cost of repair and maintenance of machinery and equipment	ค่าใช้จ่ ในการช ดัดแปลง และซ่อม บำรุง Cost of repair and maintenance of goods for resale	ค่าใช้จ่ ในการช ดัดแปลง และซ่อม บำรุง Cost of contract and commission work	Division of Industry
			ค่าใช้จ่ ในการช ดัดแปลง และซ่อม บำรุง Cost of repair and maintenance of goods of purchase	ค่าใช้จ่ ในการช ดัดแปลง และซ่อม บำรุง Cost of repair and maintenance of machinery and equipment	ค่าใช้จ่ ในการช ดัดแปลง และซ่อม บำรุง Cost of repair and maintenance of goods for resale	ค่าใช้จ่ ในการช ดัดแปลง และซ่อม บำรุง Cost of contract and commission work	ค่าใช้จ่ ในการช ดัดแปลง และซ่อม บำรุง Cost of repair and maintenance of machinery and equipment	ค่าใช้จ่ ในการช ดัดแปลง และซ่อม บำรุง Cost of repair and maintenance of goods for resale	ค่าใช้จ่ ในการช ดัดแปลง และซ่อม บำรุง Cost of repair and maintenance of machinery and equipment	ค่าใช้จ่ ในการช ดัดแปลง และซ่อม บำรุง Cost of repair and maintenance of goods for resale	ค่าใช้จ่ ในการช ดัดแปลง และซ่อม บำรุง Cost of contract and commission work												
			รวม	4,313,688.80	241,098.50	14,809.10	73,444.50	27,775.10	100	234,495.60	308,050.80	98,584.80	14,322.80	30,889.30	Total								
15	112	42,495.40	17,007.20	7,077.60	225.3	1,472.60	1,484.80	-	-	3,065.40	11,446.90	661.7	54.1	696.9	Manufacture of food products and beverages								
16	2	D	D	D	D	D	D	D	D	D	D	D	-	D	Manufacture of tobacco products								
17	27	3,334.30	2,281.30	179.1	8.2	47.9	5.2	-	-	40.1	753.7	11.8	5	33	Manufacture of textiles								
18	504	32,497.00	15,508.90	3,690.00	316.6	920.1	55.6	-	-	368.8	11,378.20	254.6	4.4	163.8	Manufacture of wearing apparel, dressing and dyeing of fur								
20															Manufacture of wood and of products of wood and cork, except furniture;								
	58	1,046,856.50	853,663.40	51,678.30	2,485.20	12,138.10	-	-	-	31,070.10	72,605.60	21,676.50	1,619.20	21,773.30	manufacture of articles of straw and plaiting materials								
22	22	17,600.40	9,949.70	939.1	-	308.5	39	-	-	71.5	5,856.00	408	28.6	575.1	Publishing, printing and reproduction of recorded media								
24	1	D	D	D	D	D	D	D	D	D	D	D	-	-	Manufacture of chemicals and chemical products								
25	13	3,650,607.90	3,070,662.90	128,040.70	406.1	41,280.10	18,037.50	-	-	181,657.50	129,237.70	69,754.20	12,111.10	3,946.30	Manufacture of rubber and plastics products								
26	53	156,597.00	97,734.80	12,918.90	221	4,786.00	3,850.00	-	-	2,924.20	28,819.00	5,189.80	153.4	2,849.70	Manufacture of other non-metallic mineral products								
27	2	D	D	D	D	D	D	D	D	D	D	D	D	D	Manufacture of basic metals								
28	128	120,542.70	66,238.30	14,754.60	7,529.60	5,516.90	2,255.00	-	-	759.8	22,897.90	556.2	34.4	566.1	Manufacture of fabricated metal products except machinery and equipment								
29	5	10,284.20	7,450.00	556.6	469.2	65	360	-	-	386.4	928	67.2	1.8	0.5	Manufacture of machinery and equipment n.e.c.								
35	1	D	D	D	D	D	D	D	D	D	D	D	-	-	Manufacture of other transport equipment								
36	84	220,675.60	162,571.90	16,824.70	3,148.60	5,744.40	1,688.00	-	-	13,198.00	17,092.00	4.8	303.8	59.9	Manufacture of furniture, manufacturing n.e.c.								

หมายเหตุ : D หมายถึง ตัวเลขที่ไม่มีขีด

Note : D means disclosure prohibited.

ที่มา : สำมะโนอุตสาหกรรม พ.ศ.2550 จังหวัด ยะลา

Source : The 2007 Industrial Census, Yala

สำนักงานสถิติแห่งชาติ กระทรวงเทคโนโลยีสารสนเทศและการสื่อสาร

Province, National Statistical Office, Ministry of Information and Communication Technology

ตาราง 10 รายรับขั้นต้นของสถานประกอบการการผลิตในปี 2549 จำแนกตามหมวดอุตสาหกรรม

TABLE 10 TOTAL RECEIPTS OF MANUFACTURING ESTABLISHMENTS IN 2006 BY DIVISION OF INDUSTRY

รหัส Code	จำนวนสถาน ประกอบการ Number of establishments	หมวดอุตสาหกรรม Manufacturing	(พันบาท in Thousand Baht)											Division of Industry
			รวม Total	มูลค่าขายผลิต Sales of goods produced	ขายรับจาก การขายสินค้า ที่ซื้อมาจำหน่าย ในสภาพเดิม Sales of goods purchased for resale	รับจ้างเหมาทำการ ผลิตสินค้า Receipts for contract and commission work	บริการบำรุงรักษา ซ่อมแซม Receipts for repair and installation work done for others	รายรับจากการให้เช่า อาคาร อาคารพร้อมที่ดิน ฯลฯ Receipts for rent on building, vehicle, machinery and equipment	เงินปันผล Dividend	ดอกเบี้ย Interest	กำไรจากการ เปลี่ยนแปลง อัตราแลกเปลี่ยน Gain from currency exchange	รายรับอื่นๆ Other receipts		
15	1,012	รวม	6,199,117.00	6,037,062.90	60,519.50	15,261.50	42,251.00	1,243.00	2,728.50	1,279.70	36,922.40	1,848.60	Total	
16	112	การผลิตภัตตาคารและเครื่องดื่ม	68,525.40	67,515.60	60.4	12.4	196.7	-	1.50	-	-	46.8	Manufacture of food products and beverages	
17	27	การผลิตเครื่องดื่ม	5,121.20	5,113.90	7.3	-	-	-	-	-	-	-	Manufacture of tobacco products	
18	504	การผลิตเครื่องแต่งกาย รวมทั้งการตกแต่งและย้อมสีเสื้อผ้า	55,956.70	55,336.10	58.6	-	-	13	68.5	-	-	480.6	Manufacture of textiles	
20	58	การผลิตไม้และผลิตภัณฑ์จากไม้และไม้เทียม ยกเว้น เฟอร์นิเจอร์ รวมทั้งการผลิตสิ่งของที่ทำจากพลาสติกและวัสดุพลาสติกอื่นๆ	1,392,339.00	1,391,821.70	-	-	-	-	-	-	3.00	178.2	Manufacture of wood and of products of wood and cork, except furniture; manufacture of articles of straw and plaiting materials	
22	22	การพิมพ์โฆษณา การพิมพ์ และการทำสำเนาอื่นที่	31,795.40	31,241.40	79	436	-	-	24	-	-	15	Printing, publishing and reproduction of recorded media	
24	1	การผลิตเคมีภัณฑ์และผลิตภัณฑ์	D	D	-	-	-	-	-	-	-	-	Manufacture of chemicals and chemical products	
25	13	การผลิตผลิตภัณฑ์ยางและพลาสติก	3,798,424.80	3,703,256.40	54,357.30	-	-	1,230.00	1,680.00	837.7	36,883.30	180.1	Manufacture of rubber and plastics products	
26	53	การผลิตผลิตภัณฑ์จากแร่ โถง	251,391.70	244,382.00	2,200.80	2,498.00	720	-	806	142	-	642.9	Manufacture of other non-metallic mineral products	
27	2	การผลิตโลหะขั้นมูลฐาน	D	D	-	-	-	-	-	-	-	-	Manufacture of base metals	
28	128	การผลิตเครื่องจักรที่ทำจากโลหะประดิม ยกเว้นเครื่องจักรและอุปกรณ์	208,224.90	164,320.00	788.5	4,609.90	38,246.50	-	-	-	-	2.60	Manufacture of fabricated metal products, except machinery and equipment	
29	5	การผลิตเครื่องจักรและอุปกรณ์ ซึ่งมี ได้จัดประเภทไว้ในที่อื่น	12,453.20	11,958.20	460	-	35	-	-	-	-	-	Manufacture of machinery and equipment n.e.c.	
35	1	การผลิตเครื่องอุปโภคบริโภค	D	D	-	-	-	-	-	-	-	-	Manufacture of other transport equipment	
36	84	การผลิตเฟอร์นิเจอร์ รวมทั้งการผลิตสิ่งมีได้ประเภทไปในที่อื่น	331,601.10	318,834.00	1,964.00	7,705.30	3,052.80	-	-	-	-	45	Manufacture of furniture, manufacturing n.e.c.	

หมายเหตุ : D หมายถึง ตัวเลขที่ไม่เปิดเผย

Note : D means disclosure prohibited.

ที่มา : สำมะโนอุตสาหกรรม พ.ศ.2550 จังหวัด ยะลา

สำนักงานสถิติแห่งชาติ กระทรวงเทคโนโลยีสารสนเทศและการสื่อสาร

Source : The 2007 Industrial Census, Yala Province, National Statistical Office, Ministry of Information and Communication Technology

ตาราง 11 มูลค่าตามบัญชีของสินทรัพย์ถาวรในปี 2549 จำแนกตามหมวดอุตสาหกรรม

TABLE 11 BOOK VALUE OF FIXED ASSETS IN 2006 BY DIVISION OF INDUSTRY

รหัส Code	จำนวน establishments	จำนวนอุตสาหกรรม Number of establishments	(หน่วยเป็น : Thousand Baht)												Division of Industry					
			มูลค่าสินทรัพย์ถาวรสิ้นงวด 1.1.2006						มูลค่าสินทรัพย์ถาวรสิ้นงวด 31.12.2006											
			รวม Total	ที่ดิน Land	อาคาร สิ่งก่อสร้าง Building and construction	เครื่องจักร Machinery	ยานพาหนะ Vehicles	เครื่องใช้ สำนักงาน Office appliances	เครื่องมือ อื่นๆ Equipment	สินทรัพย์ ถาวร Other fixed assets	รวม Total	ที่ดิน Land	อาคาร สิ่งก่อสร้าง Building and construction	เครื่องจักร Machinery		ยานพาหนะ Vehicles	เครื่องใช้ สำนักงาน Office appliances	เครื่องมือ อื่นๆ Equipment	สินทรัพย์ ถาวร Other fixed assets	
15	102	102	2,551,826.70	560,431.80	794,177.70	800,220.10	324,516.60	24,021.30	35,330.70	43,128.60	2,388,092.80	561,062.20	721,831.00	716,563.40	270,141.60	32,060.50	49,735.40	37,298.80	Total	
16	112	112	100,630.70	34,835.00	32,756.90	10,779.20	18,259.00	735.1	3,263.30	-	92,774.10	35,632.40	30,870.30	8,729.20	14,286.20	614.4	2,641.60	-	Manufacture of food products and beverages	
17	27	27	15,741.30	5,514.00	5,338.60	34.35	3,060.70	52.7	1,431.80	-	14,512.90	5,390.60	5,094.50	306.3	2,528.60	47.5	1,145.40	-	Manufacture of tobacco products	
18	504	504	265,182.80	134,592.00	94,529.50	18,655.20	11,819.90	1,480.50	4,105.70	-	252,111.20	133,267.60	89,737.70	15,030.20	9,455.90	1,245.40	3,374.40	-	Manufacture of textiles	
20																			Manufacture of wearing apparel; dressing and dyeing of fur	
22	58	58	571,522.20	81,926.00	231,344.70	175,451.40	64,794.00	8,848.20	1,020.50	8,065.60	517,934.20	82,731.90	213,973.10	154,421.20	52,225.50	7,306.00	831.4	6,445.20	Manufacture of wood and of products of wood and cork, except furniture; manufacture of articles of straw and plaiting materials	
24	22	22	55,188.50	8,640.00	15,944.00	17,237.00	8,112.00	2,295.00	830.5	100	45,698.10	8,640.00	13,884.80	13,845.10	6,532.10	2,051.20	667.9	80	Publishing, printing and reproduction of recorded media	
25	13	13	656,870.00	116,320.30	216,438.90	228,609.00	35,111.20	6,809.10	18,898.80	34,682.80	689,039.00	115,470.30	211,860.80	240,021.40	38,126.00	17,594.30	36,316.60	30,549.60	Manufacture of chemical and chemical products	
26	53	53	575,946.40	87,699.10	56,880.70	3,200,73.50	108,410.80	1,563.30	1,820.70	280.3	492,706.00	87,449.10	52,639.50	261,274.30	88,240.50	1,362.70	1,516.00	223.9	30,549.60	Manufacture of rubber and plastics products
27	2	2																	Manufacture of other non-metallic mineral products	
28	128	128	163,978.20	45,472.10	50,875.80	14,753.40	50,800.60	505.8	1,570.50	-	145,883.00	47,797.10	46,547.10	11,045.00	38,501.80	326	1,266.00	-	Manufacture of basic metals	
29	5	5	12,515.00	5,000.00	3,350.00	2,250.00	1,770.00	80	65	-	11,522.00	5,000.00	3,107.50	1,825.00	1,438.00	72	59.5	-	Manufacture of fabricated metal products, except machinery and equipment	
35	1	1																	Manufacture of machinery and equipment n.e.c.	
36	84	84	122,219.40	35,902.30	53,078.60	9,149.40	20,920.20	990.8	2,178.00	-	112,735.50	35,153.20	49,900.70	7,580.90	17,428.50	854.7	1,817.40	-	Manufacture of other transport equipment	
																			Manufacture of furniture; manufacturing n.e.c.	

หมายเหตุ : D หมายถึง ตัวเลขที่ไม่เปิดเผย

Note : D means disclosure prohibited.

ที่มา : สำมะโนอุตสาหกรรม พ.ศ.2550 จังหวัด ยะลา

Source : The 2007 Industrial Census, Yala

สำนักงานสถิติแห่งชาติ กระทรวงเทคโนโลยีสารสนเทศและการสื่อสาร

Province, National Statistical Office, Ministry of Information and Communication Technology

ตาราง 12 มูลค่าสินทรัพย์ถาวรที่เปลี่ยนแปลงระหว่างมกราคม - ธันวาคม 2549 จำแนกตามหมวดอุตสาหกรรม

TABLE 12 VALUE OF FIXED ASSETS CHANGE IN JANUARY - DECEMBER 2006 BY DIVISION OF INDUSTRY

รหัส Code	หมวดอุตสาหกรรม	จำนวนสถาน- ประกอบ Number of establishments	(พันบาท In Thousand Baht)				Division of Industry
			มูลค่าสินทรัพย์ถาวรที่เปลี่ยนแปลง Change in value of fixed assets				
			รวม Total	มูลค่าสินทรัพย์ ถาวรที่ซื้อหรือ ผลิตขึ้นเอง Value of new or cost producing of fixed assets	มูลค่าสินทรัพย์ ถาวรที่ขาย Value of disposal of fixed assets	ค่าโอน กรรมสิทธิ์ Ownership transfer fee	
	รวม	1,012	469,316.40	6,180.20	62.8	Total	
15	การผลิตภัตตาคารและเครื่องดื่ม	112	511.6	502.8	8.8	Manufacture of food products and beverages	
16	การผลิตผลิตภัณฑ์ยาสูบ	2	-	-	-	Manufacture of tobacco products	
17	การผลิตสิ่งทอ	27	7.8	7.8	-	Manufacture of textiles	
18	การผลิตเครื่องแต่งกาย รวมทั้งการตกแต่งและย้อมสีขนสัตว์	504	58	-	-	Manufacture of wearing apparel; dressing and dyeing of fur	
20	การผลิตไม้และผลิตภัณฑ์จากไม้และไม้ก๊อก ยกเว้น เฟอร์นิเจอร์ รวมทั้งการผลิตสิ่งของที่ทำจากฟางและวัสดุอีกสามอย่าง	58	3,097.30	-	-	Manufacture of wood and of products of wood and cork, except furniture; manufacture of articles of straw and plaiting materials	
22	การพิมพ์โฆษณา การพิมพ์ และการทำเส้นเย็บปัก	22	54	-	54	Publishing, printing and reproduction of recorded media	
24	การผลิตเคมีภัณฑ์และผลิตภัณฑ์เคมี	1	-	-	-	Manufacture of chemicals and chemical products	
25	การผลิตผลิตภัณฑ์ยางและพลาสติก	13	455,894.40	455,854.40	-	Manufacture of rubber and plastics products	
26	การผลิตผลิตภัณฑ์จากแร่โลหะ	53	8,698.20	2,558.00	-	Manufacture of other non-metallic mineral products	
27	การผลิตโลหะขั้นมูลฐาน	2	-	-	-	Manufacture of basic metals	
28	การผลิตภัณฑ์ที่ทำจากโลหะประดิษฐ์ ยกเว้นเครื่องจักรและอุปกรณ์	128	709.9	709.9	-	Manufacture of fabricated metal products, except machinery and equipment	
29	การผลิตเครื่องจักรและอุปกรณ์ ซึ่งมี ใต้จัดประเภทไว้ในที่อื่น	5	-	-	-	Manufacture of machinery and equipment n.e.c.	
35	การผลิตเครื่องอุปโภคบริโภคอื่น ๆ	1	-	-	-	Manufacture of other transport equipment	
36	การผลิตเฟอร์นิเจอร์ รวมทั้งการผลิตซึ่งมิได้จัดประเภทไว้ในที่อื่น	84	285.2	-	-	Manufacture of furniture; manufacturing n.e.c.	

หมายเหตุ : D หมายถึง ตัวเลขที่ไม่เปิดเผย

Note : D means disclosure prohibited.

ที่มา : สำมะโนอุตสาหกรรม พ.ศ.2550 จังหวัด ยะลา

Source : The 2007 Industrial Census, Yala

สำนักงานสถิติแห่งชาติ กระทรวงเทคโนโลยีสารสนเทศและการสื่อสาร

Province, National Statistical Office, Ministry of Information and Communication Technology

ภาคผนวก
APPENDIX

ภาคผนวก ก

ระเบียบวิธี

1. แผนการสุ่มตัวอย่าง

1.1 สถานประกอบการที่มีคนทำงานระหว่าง 1 – 10 คน

แผนการสุ่มตัวอย่างที่ใช้เป็นแบบ Stratified Systematic Sampling โดยมีประเภทอุตสาหกรรมเป็นสตราตัม สถานประกอบการเป็นหน่วยตัวอย่าง

1.1.1 การจัดสตราตัม

ประเภทอุตสาหกรรม (รหัส 4 หลัก) เป็นสตราตัม มีจำนวนทั้งสิ้นมี 127 สตราตัม และในแต่ละสตราตัม ได้แบ่งออกเป็น 4 กลุ่ม ตามจำนวนคนทำงาน ดังนี้

กลุ่มที่	1	2	3	4
จำนวนคนทำงาน	1	2-3	4-5	6-10

1.1.2 การเลือกตัวอย่าง

ได้ทำการเลือกสถานประกอบการตัวอย่างในแต่ละสตราตัมและกลุ่มสถานประกอบการด้วยวิธีการสุ่มแบบมีระบบ อย่างอิสระต่อกัน ได้จำนวนสถานประกอบการตัวอย่างทั้งสิ้น 1,016 แห่ง จากทั้งสิ้น 349 แห่ง

1.2 สถานประกอบการที่มีคนทำงานตั้งแต่ 11 คนขึ้นไป

ไม่มีการเลือกสถานประกอบการตัวอย่าง ซึ่งทำการเจนนับสถานประกอบการทุกแห่ง จำนวนทั้งสิ้น 349 แห่ง โดยได้แบ่งสถานประกอบการออกเป็น 10 กลุ่ม ตามจำนวนคนทำงาน ดังนี้

กลุ่มที่	5	6	7	8	9	10	11	12	13	14
จำนวนคนทำงาน	11-15	16-20	21-25	26-30	31-50	51-100	101-200	201-500	501-1,000	≥ 1,001

ดังนั้น จำนวนสถานประกอบการที่ต้องเจนนับทั้งสิ้น 349 แห่ง จากทั้งสิ้น 1,016 แห่ง ซึ่งกระจายไปตามกลุ่มสถานประกอบการ เป็นดังนี้

กลุ่มที่	รวม	1	2	3	4	5	6	7	8	9	10	11	12	13	14
จำนวนสถาน- ประกอบการตัวอย่าง	349	82	101	49	46	19	7	6	7	9	7	12	4	-	-

2. วิธีการประมาณผล

ในระดับจังหวัดได้นำเสนอผลการสำรวจ จำแนกตามประเภทอุตสาหกรรมรหัส 2 หลัก และกลุ่มสถานประกอบการ (จำนวนคนทำงาน) 6 กลุ่ม คือ

กลุ่มที่	1	2	3	4	5	6
จำนวนคนทำงาน	1 – 15	16 – 25	26 – 30	31 – 50	51 – 200	≥ 201

ในการประมาณค่า กำหนดให้

$$p = 1, 2, 3, \dots, n_{jm} \quad (\text{สถานประกอบการตัวอย่าง})$$

$$m = 1, 2, 3, \dots, 14 \quad (\text{กลุ่มสถานประกอบการ})$$

$$l = 1, 2, 3, \dots, 23 \quad (\text{ประเภทอุตสาหกรรม รหัส 2 หลัก})$$

$$j = 1, 2, 3, \dots, 127 \quad (\text{ประเภทอุตสาหกรรม รหัส 4 หลัก})$$

2.1 การหาค่ายอดรวม และการหาค่าประมาณยอดรวม

2.1.1 สูตรการประมาณค่ายอดรวมของลักษณะที่ต้องการศึกษา X สำหรับสถานประกอบการที่มีคนทำงานระหว่าง 1 – 10 คน กลุ่มสถานประกอบการ m ประเภทอุตสาหกรรม l คือ

$$\hat{X}_{lm} = \sum_{j=1}^{A_l} \hat{X}_{jm} \quad \dots\dots\dots(1)$$

โดยที่ \hat{X}_{jm} คือ ค่าประมาณยอดรวมของลักษณะที่ต้องการศึกษา X สำหรับสถานประกอบการที่มีคนทำงานระหว่าง 1 – 10 คน กลุ่มสถานประกอบการ m ประเภทอุตสาหกรรม j ซึ่ง

$$\hat{X}_{jm} = \sum_{p=1}^{n_{jm}} w_{jm} x_{jmp}$$

x_{jmp} คือ ค่าของลักษณะที่ต้องการศึกษา X ของสถานประกอบการตัวอย่าง p กลุ่มสถานประกอบการ m ประเภทอุตสาหกรรม j

w_{jm} คือ ค่าถ่วงน้ำหนักของกลุ่มสถานประกอบการ m ประเภทอุตสาหกรรม j ซึ่ง

$$w_{jm} = \frac{N_{jm}}{n_{jm}}$$

N_{jm} คือ จำนวนสถานประกอบการทั้งสิ้น สำหรับสถานประกอบการที่มีคนทำงานระหว่าง 1 – 10 คน กลุ่มสถานประกอบการ m ประเภทอุตสาหกรรม

n_{jm} คือ จำนวนสถานประกอบการที่จ้างได้ทั้งสิ้น สำหรับสถานประกอบการที่มี
 คนทำงาน ระหว่าง 1 – 10 คน กลุ่มสถานประกอบการ m ประเภท
 อุตสาหกรรม j

A_l คือ จำนวนประเภทอุตสาหกรรม รหัส 4 หลักทั้งสิ้น ที่ประกอบกันเป็นประเภท
 อุตสาหกรรม รหัส 2 หลัก ในแต่ละประเภทอุตสาหกรรม l

2.1.2 สูตรค่ายอดรวมของลักษณะที่ต้องการศึกษา X สำหรับสถานประกอบการที่มีคนทำงานตั้งแต่
 11 คนขึ้นไป กลุ่มสถานประกอบการ m ประเภทอุตสาหกรรม l คือ

$$X_{lm} = \sum_{j=1}^{A_l} \sum_{p=1}^{M_{jm}} x_{jmp} \dots\dots\dots(2)$$

โดยที่ M_{jm} คือ จำนวนสถานประกอบการทั้งสิ้น สำหรับสถานประกอบการที่มีคนทำงานตั้งแต่ 11
 คนขึ้นไป กลุ่มสถานประกอบการ m ประเภทอุตสาหกรรม j

2.1.3 สูตรค่ายอดรวม และสูตรการประมาณค่ายอดรวมของลักษณะที่ต้องการศึกษา X สำหรับสถาน-
 ประกอบการ ประเภทอุตสาหกรรม l ของแต่ละกลุ่มสถานประกอบการที่ต้องการนำเสนอผล มี
 จำนวน 6 กลุ่ม คือ

กลุ่ม		ระดับจังหวัด
1 . 1 – 15 คน	$m = 1, 2, 3, 4, 5$	$\hat{X}'_{l1} = \sum_{m=1}^4 \hat{X}_{lm} + X_{l5}$
2 . 16 – 25 คน	$m = 6, 7$	$X'_{l2} = \sum_{m=6}^7 X_{lm}$
3 . 26 – 30 คน	$m = 8$	$X'_{l3} = X_{l8}$
4 . 31 – 50 คน	$m = 9$	$X'_{l4} = X_{l9}$
5 . 51 – 200 คน	$m = 10, 11$	$X'_{l5} = \sum_{m=10}^{11} X_{lm}$
6 . ≥ 201 คน	$m = 12, 13, 14$	$X'_{l6} = \sum_{m=12}^{14} X_{lm}$

3. วิธีการเก็บรวบรวมข้อมูล

การเก็บรวบรวมข้อมูลใช้วิธีส่งเจ้าหน้าที่ ซึ่งเป็นข้าราชการและลูกจ้างของสำนักงานสถิติแห่งชาติ ออกไป ทำการสัมภาษณ์เจ้าของผู้ประกอบการหรือผู้ที่ได้รับมอบหมายให้ตอบข้อมูลของสถานประกอบการ อุตสาหกรรมการผลิต ในระหว่าง เดือน กรกฎาคม-กันยายน 2550

4. ความคลาดเคลื่อนของข้อมูล

ข้อมูลที่น่าเสนอไว้ในรายงานฉบับนี้ อาจมีความคลาดเคลื่อนอยู่บ้าง ความคลาดเคลื่อนดังกล่าวเป็น ความคลาดเคลื่อนจากการเลือกตัวอย่าง (Sampling error) และความคลาดเคลื่อนที่เกิดจากสาเหตุอื่น (Non-Sampling error) เช่น ผู้ตอบไม่ให้ข้อมูลตามความเป็นจริง ข้อมูลในแบบสอบถามไม่ครบถ้วน การลงรหัส ผิดพลาดหรือการบันทึกข้อมูลผิดพลาด เป็นต้น อย่างไรก็ตาม สำนักงานสถิติแห่งชาติได้พยายามควบคุมให้ข้อมูลมี ความคลาดเคลื่อนน้อยที่สุด จึงขอให้ผู้ใช้ข้อมูลใช้ข้อมูลด้วยความระมัดระวังตามสมควร

5. การปิดตัวเลข

ผลรวมของแต่ละจำนวนอาจไม่เท่ากับยอดรวม ทั้งนี้เนื่องจากการปิดเศษ

ภาคผนวก ข

คำนิยาม

แนวคิดและคำนิยาม

1. สถานประกอบการอุตสาหกรรมการผลิต

หมายถึง สถานประกอบการที่ดำเนินกิจการเกี่ยวกับการผลิต ซึ่งหมายถึงการเปลี่ยนรูปวัตถุให้เป็นผลิตภัณฑ์ชนิดใหม่ด้วยเครื่องจักรกลหรือเคมีภัณฑ์ โดยไม่คำนึงถึงว่างานนั้นทำด้วยเครื่องจักรหรือด้วยมือ หรือทำในโรงงาน โรงซ่อม หรือ เเคหะสถาน หรือผลิตภัณฑ์นั้นขายส่งหรือขายปลีกก็ตาม การประกอบชิ้นส่วนของผลิตภัณฑ์ที่ผลิตขึ้นนับว่าเป็นการผลิตด้วย

2. การจำแนกประเภทอุตสาหกรรมการผลิต

ในการจัดทำสำมะโนอุตสาหกรรม พ.ศ.2550 ได้จำแนกประเภทอุตสาหกรรมการผลิตตามกิจกรรมทางเศรษฐกิจทุกประเภทตามมาตรฐานสากล (International Standard Industrial Classification of All Economic Activities : ISIC Rev.3.0) ซึ่งอุตสาหกรรมผลิตจัดอยู่ในประเภท D : การผลิต

การจัดจำแนกโครงสร้างประเภทอุตสาหกรรมการผลิต เป็นดังนี้

หมวด ได้แก่ กลุ่มอุตสาหกรรม ซึ่งแบ่งเป็นกลุ่มย่อยจากประเภท และใช้แทนด้วยเลขรหัส 2 ตัวแรก ตั้งแต่ รหัส 15 – 37 รวม 23 หมวด

3. รูปแบบการจัดตั้งตามกฎหมาย

3.1 ส่วนบุคคล ห้างหุ้นส่วนสามัญที่ไม่เป็นนิติบุคคล

หมายถึง สถานประกอบการที่มีเจ้าของเป็นบุคคลธรรมดา คนเดียวหรือหลายคนรวมกัน และให้หมายรวมถึงห้างหุ้นส่วนสามัญที่ไม่จดทะเบียนเป็นนิติบุคคลด้วย

3.2 ห้างหุ้นส่วนสามัญนิติบุคคล ห้างหุ้นส่วนจำกัด

หมายถึง สถานประกอบการที่จัดตั้งขึ้น โดยมีบุคคลตั้งแต่ 2 คนขึ้นไป รวมทุนกันเพื่อประกอบการผลิตและมีความรับผิดชอบร่วมกัน โดยการจดทะเบียนตามกฎหมาย

3.3 บริษัทจำกัด บริษัทจำกัด (มหาชน)

บริษัทจำกัด หมายถึง สถานประกอบการที่จัดตั้งขึ้นโดยผู้ริเริ่มคณะหนึ่ง และได้จดทะเบียนถูกต้องตามกฎหมาย โดยมีผู้ริเริ่มดำเนินการอย่างน้อย 7 คนขึ้นไป

บริษัทจำกัด (มหาชน) หมายถึง สถานประกอบการที่จัดตั้งขึ้นโดยการจดทะเบียนจัดตั้งบริษัท การควบบริษัท หรือการแปรสภาพบริษัท และวัตถุประสงค์ที่จะขายหุ้นต่อประชาชน โดยมีผู้ริเริ่มดำเนินการตั้งแต่ 15 คนขึ้นไป

3.4 ส่วนราชการ รัฐวิสาหกิจ

หมายถึง สถานประกอบการที่รัฐบาลเป็นเจ้าของหรือมีทุนอยู่ด้วยไม่น้อยกว่าร้อยละ 50 ของทุนทั้งหมด ในที่นี้หมายรวมถึงสถานประกอบการที่ดำเนินการโดยรัฐบาลด้วย ได้แก่ เรือนจำ โรงฆ่าสัตว์ องค์กรปกครองส่วนท้องถิ่น องค์กรแก้ว เป็นต้น

3.5 สหกรณ์

หมายถึง สถานประกอบการที่จัดตั้งขึ้นในรูปของสหกรณ์ โดยจดทะเบียนถูกต้องตามกฎหมายว่าด้วยสหกรณ์ โดยมีผู้ก่อตั้งไม่น้อยกว่า 10 คน

3.6 รูปแบบอื่น ๆ

หมายถึง สถานประกอบการที่จัดตั้งในรูปแบบอื่น ๆ นอกเหนือจากที่กล่าวแล้วข้างต้น เช่น สมาคม สโมสร กลุ่มแม่บ้าน เป็นต้น

4. รูปแบบการจัดตั้งทางเศรษฐกิจ

4.1 สำนักงานแห่งเดียว

หมายถึง สถานประกอบการที่ไม่เป็นสาขาหรือหน่วยงานย่อยของสถานประกอบการอื่น และไม่มีสาขา หรือหน่วยงานย่อยอื่น

4.2 สำนักงานใหญ่

หมายถึง สถานประกอบการที่เป็นเจ้าของและควบคุมกิจการของสถานประกอบการอื่นที่เป็นสำนักงานสาขา หรือหน่วยงานย่อย

4.3 สำนักงานสาขา

หมายถึง สถานประกอบการที่เป็นสาขาหรือหน่วยงานย่อยของสถานประกอบการอื่นที่เป็นสำนักงานใหญ่

5. ทุนจดทะเบียน

ทุนจดทะเบียนหรือทุนรับอนุญาต หมายถึง ทุนดำเนินการซึ่งผู้เริ่มก่อการได้ระบุนำไว้เมื่อจดทะเบียนจัดตั้งเป็นนิติบุคคลหรือทุนที่ได้รับอนุญาตเมื่อจัดตั้งเป็นนิติบุคคล ทุนนี้ไม่ได้แสดงถึงเงินที่ได้รับจากผู้ถือหุ้นแต่เป็นการแสดงถึงความประสงค์ของผู้เริ่มก่อการว่าจะมีทุนดำเนินการเป็นจำนวนเงินเท่าใด

6. อัตราการใช้กำลังการผลิต

หมายถึง สัดส่วนระหว่างปริมาณผลผลิตจริงกับกำลังการผลิตสูงสุด ที่สามารถผลิตได้ในช่วงเวลาหนึ่งคำนวณโดยปริมาณการผลิตจริงหารด้วยกำลังการผลิต

7. คนทำงาน

หมายถึง คนที่ทำงานในสถานประกอบการ ทั้งที่ได้รับเงินเดือนและไม่ได้รับเงินเดือน ที่สถานประกอบการ มีอยู่ตามปกติ รวมทั้งผู้ที่ปกติทำงานอยู่ในสถานประกอบการแห่งนี้ แต่ในวันดังกล่าวไม่ได้มาทำงานเนื่องจากเจ็บป่วย ลาหยุด พักผ่อน โดยได้รับค่าจ้าง/เงินเดือน

คนทำงาน ประกอบด้วย

1) คนทำงานโดยไม่ได้รับค่าจ้าง เงินเดือน

หมายถึง เจ้าของกิจการหรือหุ้นส่วนที่ทำงานให้สถานประกอบการ โดยไม่ได้รับค่าจ้าง เงินเดือน และผู้ที่อาศัยอยู่ในครัวเรือนของเจ้าของกิจการ หรือหุ้นส่วน หรือบุคคลอื่น ที่ทำงานให้กับสถานประกอบการอย่างน้อยสัปดาห์ละ 20 ชั่วโมง โดยไม่ได้รับค่าจ้าง เงินเดือนเป็นประจำ

2) ลูกจ้างในกรรมวิธีการผลิต

หมายถึง ลูกจ้างทั้งหมดที่ทำงานเกี่ยวข้อง โดยตรงกับการผลิตในขั้นตอนต่าง ๆ หรือกิจกรรมที่เกี่ยวข้องกับการผลิต โดยได้รับค่าจ้างเงินเดือน

ผู้ปฏิบัติงานมีฝีมือ หมายถึง ผู้ที่ทำงานด้านการผลิตซึ่งเคยได้รับการฝึกฝนอบรมมาก่อนอย่างน้อย 3 เดือน หรือผู้มีประสบการณ์ในการทำงาน 5 ปี ขึ้นไปในงานเฉพาะที่ทำอยู่ เช่น ช่างนาถยนต์ดูแลเครื่องจักร ผู้ผลิตหรือติดตั้งอุปกรณ์ ผู้เดินเครื่องจักร ผู้ประกอบชิ้นส่วนต่าง ๆ เป็นต้น

ผู้ปฏิบัติงานไม่มีฝีมือ หมายถึง ผู้ที่ทำงานด้านการผลิตที่ได้รับการฝึกงาน ก่อนปฏิบัติงานน้อยกว่า 2 สัปดาห์ เช่น พนักงานทำความสะอาดเครื่องจักร

3) ลูกจ้างอื่น ๆ

หมายถึง ลูกจ้างทั้งหมดนอกเหนือจากลูกจ้างในกรรมวิธีการผลิต รวมถึงผู้ปฏิบัติงาน นักบริหาร นักวิชาการ เสมียนพนักงาน เช่น ผู้จัดการ ผู้อำนวยการ และกรรมการบริหารที่ได้รับค่าจ้าง เงินเดือน ผู้ปฏิบัติงานในห้องทดลองและนักวิจัย พนักงานพิมพ์ดีด พนักงานบัญชี และพนักงานขาย เป็นต้น

ไม่รวมคนทำงาน ดังต่อไปนี้

- (1) ผู้บริหารหรือผู้ถือหุ้นที่ได้รับเบี้ยประชุมเป็นครั้งคราว
- (2) คนทำงานของสถานประกอบการอื่นที่มาปฏิบัติงานประจำที่สถานประกอบการแห่งนี้
- (3) คนทำงานที่รับงานไปทำที่บ้านแล้วนำมาส่งโดยไม่ได้ลงทุนซื้อวัสดุ อุปกรณ์ (หรือถ้ามีการใช้เครื่องมือส่วนตัวเล็กน้อยได้ เช่น มีด เข็ม ค้าย)
- (4) คนงานที่ทำงานเป็นระยะเวลานาน เช่น ลาไปราชการทหาร
- (5) คนที่สถานประกอบการจ้างมาทำงานเฉพาะอย่างเป็นครั้งคราว เช่น กรรมกรที่จ้างมาขนของ พนักงานเดินตลาดหรือตัวแทนขายที่ไม่มีเงินเดือนประจำ

8. ค่าตอบแทนแรงงาน

8.1 ค่าจ้าง เงินเดือน

หมายถึง เงินที่นายจ้างหรือสถานประกอบการจ่ายให้ลูกจ้าง ในระหว่างเดือนมกราคม - เดือนธันวาคม 2549 (ก่อนหักภาษีเงินได้บุคคลธรรมดา เงินสมทบกองทุนประกันสังคมในส่วนที่ลูกจ้างต้องจ่ายค่าประกันชีวิต และรายจ่ายอื่น ๆ ของลูกจ้าง) ตามข้อตกลงการจ้างแรงงาน โดยอาจจ่ายตามเงื่อนไขของระยะเวลาหรือจ่ายตามปริมาณงาน

8.2 ค่าล่วงเวลา โบนัส เงินรางวัลพิเศษ เงินเพิ่มค่าครองชีพ ค่านายหน้า

หมายถึง เงินนอกเหนือจากค่าจ้าง เงินเดือน ที่สถานประกอบการจ่ายให้แก่ลูกจ้างเป็นค่าตอบแทนในการทำงาน

8.3 สวัสดิการและผลประโยชน์ตอบแทนอื่น ๆ

หมายถึง ผลประโยชน์ตอบแทนแรงงานที่นายจ้างหรือสถานประกอบการจ่าย หรือบริการให้แก่ลูกจ้าง ได้แก่ ค่าตอบแทนแรงงานที่จ่ายเป็นสิ่งของหรือผลผลิต และสวัสดิการที่นายจ้างจัดหาหรือบริการลูกจ้าง เช่น อาหาร เครื่องดื่ม บ้านพักคนงาน ค่าเช่าบ้าน ค่าซ่อมแซมที่อยู่อาศัย ค่ารักษาพยาบาล บริการดูแลบุตร พาหนะรับส่งมาทำงาน บันเทิงหรือนันทนาการต่าง ๆ ที่จัดให้ลูกจ้าง เป็นต้น **ทั้งนี้ไม่รวมเสื้อผ้า เครื่องแบบที่ใช้เฉพาะในการปฏิบัติงาน (ค่าเสื้อผ้า เครื่องแบบ ที่ใช้เฉพาะในการปฏิบัติงาน ถือเป็นค่าใช้จ่ายอื่น ๆ ของสถานประกอบการ)**

8.4 เงินที่สถานประกอบการจ่ายสมทบเข้ากองทุนเพื่อการประกันสังคม ฯลฯ

หมายถึง เงินที่สถานประกอบการจ่ายสมทบเข้ากองทุนเพื่อการประกันสังคมของทั้งรัฐบาลและเอกชน เพื่อมิให้ลูกจ้างได้รับความเดือดร้อนเมื่อต้องขาดรายได้ไปบางส่วนหรือทั้งหมด อันเนื่องมาจากการเจ็บป่วยหรือประสบอันตรายทั้งในและนอกเวลาทำงาน การคลอดบุตร ทูพลาภาพ การว่างงาน ชราภาพ และเสียชีวิต เงินดังกล่าว เช่น เงินสมทบกองทุนประกันสังคม กองทุนเงินทดแทน กองทุนสำรองเลี้ยงชีพ เป็นต้น

9. ค่าซื้อวัตถุดิบและวัสดุประกอบที่ใช้ในการผลิต

หมายถึง มูลค่าของวัตถุดิบและส่วนประกอบที่สถานประกอบการจัดซื้อ หรือได้รับมาจากสำนักงานใหญ่ ในระหว่างเดือนมกราคม - เดือนธันวาคม 2549 เพื่อใช้ในการผลิตโดยสถานประกอบการเอง หรือจ้างสถานประกอบการอื่นหรือผู้อื่นทำการผลิต มูลค่าดังกล่าวเป็นมูลค่าที่นำส่งถึงสถานประกอบการ ซึ่งรวมค่าภาษีขาเข้า ค่าขนส่ง ค่าประกันภัย ค่าบรรจุหีบห่อ เป็นต้น

10. ค่าเชื้อเพลิง

หมายถึง มูลค่าของเชื้อเพลิงทุกชนิดที่เข้ามา เพื่อใช้เป็นเชื้อเพลิงสำหรับพลังงานและความร้อน ไม่รวมเชื้อเพลิงที่เป็นส่วนประกอบของผลิตภัณฑ์ หรือที่ใช้ในการผลิตกระแสไฟฟ้า หรือเชื้อเพลิงที่ได้จากผลพลอยได้ของกิจกรรมการผลิต เช่น จี๊เหลื่อย เป็นต้น

11. ค่าไฟฟ้าที่ใช้ในการผลิต

คือ มูลค่าไฟฟ้าทั้งหมดที่สถานประกอบการซื้อระหว่างเดือนมกราคม-เดือนธันวาคม 2549 รวมทั้งค่าไฟฟ้าที่ได้รับจากหน่วยพลังงานของสถานประกอบการอื่นแต่อยู่ในเครือเดียวกัน โดยจะต้องประมาณมูลค่าเหมือนกับการซื้อขายโดยปกติ

12. ค่าใช้จ่ายในการบำรุงรักษาและซ่อมแซมเครื่องจักร เครื่องมือฯ

หมายถึง มูลค่าของค่าใช้จ่ายทั้งหมดที่ใช้ในการซ่อมแซมและบำรุงอาคาร และสินทรัพย์ถาวรอื่น เพื่อให้อยู่ในสภาพที่ดีใช้งานต่อไปได้ ทั้งนี้ให้รวมค่าใช้จ่ายในการบำรุงรักษา ซ่อมแซมที่จัดทำโดยสถานประกอบการที่อยู่ในเครือเดียวกันและให้ประมาณมูลค่าในการซ่อมแซมเหมือนกับการว่าจ้างสถานประกอบการอื่นหรือผู้อื่น

13. ค่าซื้อสินค้าที่เข้ามาจำหน่ายในสภาพเดิม

หมายถึง มูลค่าในการซื้อสินค้าเพื่อนำมาจำหน่ายในสภาพเดิม โดยไม่มีการเปลี่ยนแปลงสภาพ

14. ค่าจ้างเหมาจ่ายให้สถานประกอบการอื่นผลิตสินค้าให้ โดยสถานประกอบการจัดหาวัสดุให้

หมายถึง จำนวนเงินที่จ่ายเป็นค่าจ้างให้กับสถานประกอบการอื่น เพื่อทำการผลิตสินค้า โดยวัตถุดิบและส่วนประกอบในการผลิตเป็นของสถานประกอบการผู้จ้าง

15. มูลค่าสินค้า วัตถุดิบและวัสดุประกอบฯ คงเหลือ

หมายถึง มูลค่าของสินค้า วัตถุดิบและวัสดุประกอบฯ ของสถานประกอบการที่ยังคงเหลืออยู่ โดยไม่คำนึงว่าจะเก็บไว้ ณ ที่ใดก็ตาม

มูลค่าคงเหลือต้นปี คือ มูลค่าของสินค้า วัตถุดิบและวัสดุประกอบฯ ที่เหลือมาจากปีก่อน เมื่อ 1 มกราคม 2549

มูลค่าคงเหลือปลายปี คือ มูลค่าของสินค้า วัตถุดิบและวัสดุประกอบฯ ที่เหลืออยู่เมื่อ 31 ธันวาคม 2549

16. ส่วนเปลี่ยนแปลงมูลค่าสินค้า วัตถุดิบและวัสดุประกอบฯ คงเหลือ

หมายถึง ผลต่างระหว่างมูลค่าคงเหลือปลายปีและมูลค่าคงเหลือต้นปี (มูลค่าปลายปี – มูลค่าต้นปี)

17. ค่าใช้จ่ายอื่น ๆ ของสถานประกอบการ

หมายถึง ค่าใช้จ่ายในการดำเนินกิจการต่าง ๆ ของสถานประกอบการ เช่น ค่าเช่าที่ดิน ค่าเช่าอาคาร และที่ดินฯ ค่าเสื่อมราคาสินทรัพย์ถาวรทุกประเภท ค่าน้ำประปา ค่าไฟฟ้า ค่าไปรษณีย์ ค่าโทรเลข ค่าโทรศัพท์ ค่าทำบัญชี ค่าปริกษา ค่าดอกเบี้ยจ่าย หนี้สูญ ค่าภาษี ค่าโฆษณา ค่านายหน้า และอื่น ๆ เป็นต้น

18. มูลค่าขายผลผลิต

หมายถึง มูลค่าการจำหน่ายผลิตภัณฑ์ที่สถานประกอบการผลิตขึ้นเองและ/หรือที่สถานประกอบการอื่นผลิตให้ โดยสถานประกอบการเป็นผู้จ่ายค่าวัสดุ และวัสดุประกอบที่ใช้ในการผลิตในระหว่างเดือนมกราคม - เดือนธันวาคม 2549 ทั้งนี้ให้รวมมูลค่าผลผลิตที่สถานประกอบการผลิตเพื่อใช้เอง หรือให้คนทำงาน เป็นส่วนหนึ่งของค่าตอบแทนแรงงาน ผลผลิตที่จัดส่งให้สำนักงานใหญ่ สำนักงานสาขา หรือสำนักงานขายของโรงงาน และรายรับจากการขายผลพลอยได้และเศษวัสดุ

19. รายรับจากการขายสินค้าที่ซื้อมาจำหน่ายในสภาพเดิม

หมายถึง จำนวนเงินที่สถานประกอบการได้รับจากการขายสินค้าที่ซื้อมาจำหน่าย โดยไม่มีการเปลี่ยนแปลงสภาพ

20. ค่ารับจ้างเหมาทำการผลิตสินค้าให้สถานประกอบการอื่น โดยสถานประกอบการเป็นผู้จัดหาวัสดุให้

หมายถึง จำนวนเงินที่ได้รับจากผู้จ้างในการรับจ้างเหมาทำการผลิตสินค้า โดยผู้จ้างจัดหาวัสดุให้ ถ้าเป็นการรับจ้างเหมาผลิตสินค้าให้สถานประกอบการในเครือเดียวกันให้คิดค่าบริการในการผลิตตามราคาตลาด ถ้าประมาณไม่ได้ก็ให้คิดจากค่าใช้จ่ายต่าง ๆ ที่เกิดขึ้นจริง โดยไม่รวมค่าวัสดุที่ผู้จ้างจัดหามาให้

21. รายรับจากการให้บริการ บำรุงรักษา ซ่อมแซมและติดตั้งให้แก่สถานประกอบการอื่น

หมายถึง จำนวนเงินที่สถานประกอบการได้รับจากการให้บริการ บำรุงรักษาซ่อมแซมและติดตั้งเครื่องจักรหรือโรงงานให้กับสถานประกอบการอื่นหรือลูกค้า สำหรับค่าบริการในการให้บริการแก่สถานประกอบการอื่นในเครือเดียวกัน ให้คิดมูลค่าการบริการโดยรวมค่าแรงงาน ค่าดำเนินการ และค่าวัสดุที่ใช้ในการให้บริการ

22. รายรับอื่น ๆ

หมายถึงมูลค่ารายรับอื่น ๆ ของสถานประกอบการ เช่น รายรับจากการขายกากของเสีย หรือวัสดุเหลือใช้ของสถานประกอบการและค่าขายกระแสไฟฟ้า เป็นต้น

23. สินทรัพย์ถาวร

หมายถึง สินทรัพย์ที่ปกติมีอายุการใช้งานมากกว่า 1 ปีขึ้นไป เช่น ที่ดิน อาคาร สิ่งก่อสร้าง เครื่องจักร ยานพาหนะ เป็นต้น รวมถึงส่วนเพิ่มเติม ดัดแปลง ปรับปรุง เพื่อยืดอายุการใช้งานหรือเพิ่มประสิทธิภาพ มูลค่าของสินทรัพย์เหล่านี้ ต้องคิดเป็นมูลค่าของสินทรัพย์ถาวรใหม่

สินทรัพย์ถาวร แบ่งออกเป็น

- ที่ดิน
- อาคาร และสิ่งก่อสร้าง
- เครื่องจักร และเครื่องมือ ฯลฯ เช่น เครื่องกำเนิดไฟฟ้า เครื่องมือที่ใช้ในงานโลหะ หรือเหมืองแร่ เครื่องมือก่อสร้าง เครื่องมือที่ใช้ในงานอุตสาหกรรม เช่น รถเครนเครื่องยกและอื่น ๆ ที่คล้ายคลึงกัน เป็นต้น
- ยานพาหนะ ได้แก่ รถยนต์ แทรคเตอร์ รถบรรทุก เป็นต้น
- เครื่องใช้ในสำนักงาน (ครุภัณฑ์) ได้แก่ เครื่องคอมพิวเตอร์ เครื่องคำนวณ เฟอร์นิเจอร์ เครื่องตกแต่งสำนักงาน เป็นต้น
- สินทรัพย์ถาวรอื่น ๆ เช่น ซอฟต์แวร์ ลิขสิทธิ์ สิทธิบัตร เป็นต้น

24. มูลค่าสินทรัพย์ถาวรที่ซื้อหรือผลิตขึ้นใช้เองระหว่างปี

หมายถึง สินทรัพย์ถาวรที่สถานประกอบการซื้อมาเพิ่มเติมหรือผลิตขึ้นใช้เอง ระหว่างเดือนมกราคม - เดือนธันวาคม 2549

- **สินทรัพย์ถาวรใหม่** หมายถึง สินทรัพย์ถาวรที่ยังไม่เคยถูกใช้ภายในประเทศมาก่อนที่สถานประกอบการจะซื้อมา โดยไม่คำนึงว่าสินทรัพย์ถาวรนั้นจะถูกใช้ในต่างประเทศมาก่อนหรือไม่
- **สินทรัพย์ถาวรที่ผลิตขึ้นใช้เอง** หมายถึง ค่าใช้จ่ายทั้งหมดที่ใช้ในการสร้างหรือผลิตสินทรัพย์ถาวรขึ้นเพื่อใช้งานในสถานประกอบการ และที่ใช้ในการซ่อมแซมใหญ่ที่สามารถเพิ่มประสิทธิภาพการทำงานหรือยืดอายุการใช้งานของสินทรัพย์ถาวรนั้น ค่าใช้จ่ายดังกล่าว ได้แก่ ค่าแรงงาน ค่าวัสดุ เป็นต้น

25. มูลค่าสินทรัพย์ถาวรที่ขายระหว่างปี

หมายถึง มูลค่าตามราคาขายสินทรัพย์ถาวรที่ขายไประหว่าง เดือนมกราคม - เดือนธันวาคม 2549 รวมถึงมูลค่าสินทรัพย์ถาวรที่ใช้แล้วและได้นำไปแลกเปลี่ยนเป็นสินทรัพย์ใหม่โดยการจ่ายเงินเพิ่มขึ้นให้ถือว่าราคาสินทรัพย์เดิม คือ มูลค่าขายสินทรัพย์ถาวรที่ใช้แล้ว และราคาสินทรัพย์เดิมบวกจำนวนเงินที่จ่ายเพิ่ม เป็นมูลค่าซื้อสินทรัพย์ถาวรใหม่ การบันทึกมูลค่าสินทรัพย์ถาวรที่ขายระหว่างปี ให้บันทึกตามราคาที่ได้จริง

26. ค่าโอนกรรมสิทธิ์

หมายถึง มูลค่าของค่าใช้จ่ายในการโอนสิทธิครอบครองสินทรัพย์ ระหว่างเจ้าของสินทรัพย์นั้นให้กับบุคคลอื่น

27. มูลค่าเพิ่ม

คำนวณโดย : มูลค่าเพิ่ม = มูลค่าผลผลิต - ค่าใช้จ่ายขั้นกลาง

มูลค่าผลผลิต หมายถึง รายรับของสถานประกอบการในรอบปี 2549 ซึ่งได้แก่

- (1) มูลค่าขายผลผลิต
- (2) รายรับจากการขายสินค้าที่ซื้อมาจำหน่ายในสภาพเดิม
- (3) รายรับจากการรับจ้างเหมาทำการผลิตสินค้าให้สถานประกอบการอื่นโดยสถานประกอบการจัดหาวัสดุให้

- (4) รายรับจากการให้บริการ บำรุงรักษา ซ่อมแซม และติดตั้ง ให้แก่สถานประกอบการอื่น
- (5) รายรับจากการให้เช่าอาคาร อาคารพร้อมที่ดิน ยานพาหนะ เครื่องจักรและอุปกรณ์ฯ และ

รายรับอื่น ๆ

- (6) ส่วนเปลี่ยนแปลงมูลค่าสินค้าคงเหลือ

ค่าใช้จ่ายชั้นกลาง หมายถึง รายจ่ายที่ใช้ในการดำเนินการในขบวนการผลิตของสถานประกอบการในรอบปี 2549 ซึ่งได้แก่

- (1) ค่าซื้อวัตถุดิบ และวัสดุประกอบที่ใช้ในการผลิต
- (2) ค่าใช้จ่ายในการผลิต
- (3) ค่าซื้อสินค้าที่ซื้อมาจำหน่ายในสภาพเดิม
- (4) ค่าจ้างเหมาจ่ายให้สถานประกอบการอื่นผลิตสินค้าให้
- (5) ค่าใช้จ่ายในการขาย ของสถานประกอบการ (ค่าโฆษณา ค่าขนส่งสินค้าที่ขาย ค่านายหน้า

ค่าประกันภัย ค่าใช้จ่ายอื่น ๆ)

(6) ค่าใช้จ่ายในการบริหารและดำเนินงานของสถานประกอบการ (ค่าใช้จ่ายอื่น ๆ ในการดำเนินกิจการ หักด้วยค่าเช่าที่ดิน ดอกเบี้ยจ่าย หนี้สูญ ขาดทุนจากการเปลี่ยนแปลงอัตราแลกเปลี่ยนฯ)

- (7) ส่วนเปลี่ยนแปลงมูลค่าวัตถุดิบและวัสดุประกอบฯ คงเหลือ

คณะผู้จัดทำ CD - ROM

หน่วยงานเจ้าของเรื่อง

สำนักงานสถิติจังหวัดยะลา

โทร. 0 7321 2703

หน่วยงานผลิตและออกแบบ

กลุ่มบูรณาการข้อมูลสถิติ

สำนักสถิติพยากรณ์

โทร. 0 2281 0333 ต่อ 1415 - 1418