

สำมะโนอุตสาหกรรม พ.ศ. 2550

จังหวัดภูเก็ต

THE 2007 INDUSTRIAL CENSUS
PHUKET PROVINCE

คำนำ
บทสรุปสำหรับผู้บริหาร
สารบัญตาราง

บทที่ 1 บทนำ

- ✦ ความเป็นมา
- ✦ ขอบข่ายและคุ้มครอง
- ✦ รายการข้อมูลที่เกี่ยวข้อง
- ✦ วัตถุประสงค์
- ✦ คาบเวลาอ้างอิง
- ✦ ประโยชน์ของข้อมูล

บทที่ 2 สรุปข้อมูลที่สำคัญ

- ✦ ข้อมูลทั่วไปของสถานประกอบการอุตสาหกรรมการผลิต
- ✦ ข้อมูลสถิติที่สำคัญ จำแนกตามขนาดของสถานประกอบการและหมวดอุตสาหกรรม

สารบัญตารางสถิติ

- ✦ ภาค 1 ข้อมูลทั่วไปของสถานประกอบการ
 - ✦ ตอนที่ 1 จำแนกตามอำเภอ
 - ✦ ตอนที่ 2 จำแนกตามขนาดของสถานประกอบการ
 - ✦ ตอนที่ 3 จำแนกตามหมวดอุตสาหกรรม
- ✦ ภาค 2 ข้อมูลการดำเนินงานกิจการของสถานประกอบการ
 - ✦ ตอนที่ 1 จำแนกตามขนาดของสถานประกอบการ
 - ✦ ตอนที่ 2 จำแนกตามหมวดอุตสาหกรรม

ภาคผนวก

- ✦ ภาคผนวก ก ระเบียบวิธี
- ✦ ภาคผนวก ข คำนิยาม

คณะผู้จัดทำ CD-ROM
หน่วยงานที่เผยแพร่

ตารางสถิติในรูปแบบ Format Excel

- ✦ ภาค 1 ข้อมูลทั่วไปของสถานประกอบการ
 - ✦ ตอนที่ 1 จำแนกตามอำเภอ
 - ✦ ตอนที่ 2 จำแนกตามขนาดของสถานประกอบการ
 - ✦ ตอนที่ 3 จำแนกตามประเภทอุตสาหกรรม
- ✦ ภาค 2 ข้อมูลการดำเนินงานกิจการของสถานประกอบการ
 - ✦ ตอนที่ 1 จำแนกตามขนาดของสถานประกอบการ
 - ✦ ตอนที่ 2 จำแนกตามประเภทอุตสาหกรรม

หน่วยงานที่เผยแพร่

สำนักสถิติพยากรณ์ สำนักงานสถิติแห่งชาติ
ศูนย์ราชการเฉลิมพระเกียรติ 80 พรรษาฯ
อาคาร B ชั้น 2 ถ.แจ้งวัฒนะ เขตหลักสี่
กรุงเทพมหานคร 10120
โทรศัพท์ 0 2143 1323
โทรสาร 0 2143 8132
ไปรษณีย์อิเล็กทรอนิกส์ : binfopub@nso.go.th

หรือ

สำนักงานสถิติจังหวัดภูเก็ต
156/41-42 ถ.พังงา ต.ตลาดใหญ่
อำเภอเมือง จังหวัดภูเก็ต 83000
โทร. 0 7621 1594
โทรสาร 0 7622 0500
ไปรษณีย์อิเล็กทรอนิกส์: phuket@nso.go.th

Distributed by

Statistical Forecasting Bureau, National Statistical Office,
The Government Complex,
Building B, 2nd Floor, Chaeng Wattana Rd.,
Laksi, Bangkok 10210, THAILAND
Tel. : + 66 2143 1323
Fax : + 66 2143 8132
E-mail: binfopub@nso.go.th
<http://www.nso.go.th>

Or

Phuket Provincial Statistical Office
156/41-42 Phangnga Rd., Thaladyai
Muang , Phuket 83000, Thailand
Tel. +66 7621 1594
Fax +66 7622 0500
Email: phuket@nso.go.th
<http://phuket@nso.go.th>

ปีที่จัดพิมพ์

2553

Published

2010

ISBN 978-974-11-3035-1

คำนำ

ข้อมูลสถิติอุตสาหกรรมการผลิต เป็นข้อมูลที่มีความสำคัญสำหรับการกำหนดนโยบายและวางแผนพัฒนาด้านเศรษฐกิจ และอุตสาหกรรมทั้งในระดับประเทศและระดับจังหวัด สำนักงานสถิติแห่งชาติ ซึ่งเป็นหน่วยงานที่รับผิดชอบในการจัดเก็บข้อมูลทั้งทางด้านเศรษฐกิจและสังคมของประเทศ จำเป็นจะต้องจัดหาข้อมูลสถิติที่เกี่ยวข้อง เพื่อให้ประเทศมีข้อมูลสถิติพื้นฐานที่สำคัญ และเพื่อให้สอดคล้องกับข้อเสนอแนะขององค์การสหประชาชาติที่เสนอแนะให้จัดทำสำมะโนทุก 10 ปี จึงกำหนดให้มีการจัดทำสำมะโนอุตสาหกรรมขึ้น ซึ่งเป็นการจัดทำครั้งที่ 3 ของประเทศไทย เพื่อให้ทุกภาคสามารถนำข้อมูลไปใช้ประโยชน์ กล่าวคือภาครัฐใช้ในการวางแผน กำหนดนโยบาย และทิศทางการพัฒนาเศรษฐกิจด้านอุตสาหกรรมการผลิต ทั้งในระดับประเทศและระดับท้องถิ่น การจัดทำแผนส่งเสริมวิสาหกิจขนาดกลางและขนาดย่อม (SMEs) ใช้ในการจัดทำบัญชีประชาชาติ ใช้ประกอบการพิจารณาจัดโครงสร้างพื้นฐาน เพื่อสนับสนุนและส่งเสริมอุตสาหกรรมการผลิตของประเทศไทยได้อย่างมีประสิทธิภาพ สำหรับภาคเอกชนใช้เป็นเครื่องมือสำหรับผู้ประกอบการในการวางแผนธุรกิจ การตัดสินใจลงทุนขยายกิจการขยายสาขา การพิจารณาเปรียบเทียบกับกิจการอื่น ๆ การบริหารและควบคุมการดำเนินงานกิจการด้านต่าง ๆ ให้มีประสิทธิภาพยิ่งขึ้น และสุดท้ายภาคประชาชนใช้ในการพิจารณาประกอบการตัดสินใจเข้ามาลงทุน การศึกษาวิเคราะห์เชิงลึกเกี่ยวกับอุตสาหกรรมการผลิตที่อยู่ในความสนใจ และเรื่องที่เกี่ยวข้อง

ในการจัดทำสำมะโนอุตสาหกรรมครั้งนี้ ได้ดำเนินการเก็บรวบรวมข้อมูลเป็น 2 ขั้นตอนคือ ขั้นการเก็บรวบรวมข้อมูลพื้นฐานของสถานประกอบการทุกประเภท และขั้นการเก็บรวบรวมข้อมูลรายละเอียด ซึ่งจะเก็บรวบรวมรายละเอียดเฉพาะการประกอบอุตสาหกรรมการผลิต

รายงานฉบับนี้ เป็นรายงานผลการเก็บรวบรวมข้อมูลรายละเอียดเกี่ยวกับการประกอบกิจการของสถานประกอบการ ซึ่งดำเนินการเก็บรวบรวมข้อมูลระหว่างเดือนกรกฎาคม – กันยายน 2550 ข้อมูลที่นำเสนอเป็นข้อมูลของสถานประกอบการที่มีคนทำงานตั้งแต่ 1 คนขึ้นไป ที่ประกอบอุตสาหกรรมการผลิตที่ตั้งอยู่ในเขตเทศบาล และนอกเขตเทศบาลของ จังหวัดภูเก็ต

สำนักงานสถิติแห่งชาติ ขอขอบคุณผู้ประกอบการและผู้เกี่ยวข้องทุกฝ่ายที่ได้ให้ความร่วมมือในการให้ข้อมูล ซึ่งเป็นผลให้การปฏิบัติงานครั้งนี้สำเร็จลุล่วงไปด้วยดี

บทสรุปสำหรับผู้บริหาร

ปัจจุบันโครงสร้างการผลิตของประเทศไทยได้เปลี่ยนแปลงจากระบบเศรษฐกิจแบบเกษตรกรรมมาเป็นระบบเศรษฐกิจแบบอุตสาหกรรมมากขึ้น นอกจากนี้จะมีอุตสาหกรรมใหม่ๆ เกิดขึ้นจำนวนมากแล้ว ลักษณะการประกอบอุตสาหกรรมขนาดเล็กและอุตสาหกรรมในครัวเรือนก็มีบทบาทต่อการเจริญเติบโตทางเศรษฐกิจโดยรวมของประเทศมากขึ้น สำนักงานสถิติแห่งชาติ ในฐานะเป็นหน่วยงานที่รับผิดชอบในการเก็บรวบรวมข้อมูลทั้งทางด้านเศรษฐกิจและสังคมของประเทศ จึงกำหนดให้มีการจัดทำสำมะโนอุตสาหกรรม พ.ศ. 2550 ขึ้น ซึ่งนับเป็นครั้งที่ 3 ของประเทศไทย โดยครั้งแรก จัดทำในปี พ.ศ. 2507 และครั้งที่สองในปี พ.ศ. 2540

ในการจัดทำสำมะโนอุตสาหกรรมครั้งนี้ ได้ดำเนินการเก็บรวบรวมข้อมูลเป็น 2 ขั้นตอน คือ ขั้นการเก็บรวบรวมข้อมูลพื้นฐานของสถานประกอบการทุกประเภท และขั้นการเก็บรวบรวมข้อมูลรายละเอียด ซึ่งจะเก็บรวบรวมรายละเอียดเฉพาะการประกอบอุตสาหกรรมการผลิต

สำหรับรายงานผลสำมะโนอุตสาหกรรม พ.ศ. 2550 ฉบับนี้ เป็นผลการเก็บรวบรวมข้อมูลรายละเอียดเกี่ยวกับการประกอบกิจการของสถานประกอบการในปี 2549 ซึ่งดำเนินการเก็บรวบรวมข้อมูลระหว่างเดือนกรกฎาคม - กันยายน พ.ศ. 2550 ข้อมูลที่นำเสนอเป็นข้อมูลของสถานประกอบการที่มีคนทำงาน ตั้งแต่ 1 คนขึ้นไป ที่ประกอบอุตสาหกรรมการผลิตที่ตั้งอยู่ในเขตเทศบาลและนอกเขตเทศบาลของจังหวัดภูเก็ต ซึ่งสรุปได้ดังนี้

1. จำนวนสถานประกอบการ พบว่า สถานประกอบการส่วนใหญ่ดำเนินกิจการด้านการผลิตเครื่องแต่งกาย รวมทั้งการตกแต่งและซ่อมสีขนสัตว์ คิดเป็นร้อยละ 39.0 รองลงมา เป็นการผลิตผลิตภัณฑ์ที่ทำจากโลหะประดิษฐ์ ยกเว้นเครื่องจักรและอุปกรณ์ คิดเป็นร้อยละ 16.4 การผลิตผลิตภัณฑ์อาหารและเครื่องดื่ม คิดเป็นร้อยละ 15.8 การผลิตเฟอร์นิเจอร์ รวมทั้งการผลิตซึ่งมิได้จัดประเภทไว้ในที่อื่น คิดเป็นร้อยละ 11.1 การผลิตสิ่งทอ คิดเป็นร้อยละ 5.0 สำหรับสถานประกอบการอุตสาหกรรมการผลิตด้านอื่นๆ ซึ่งมีจำนวนไม่มากนักมีสัดส่วนน้อยกว่า ร้อยละ 3.5

แผนภูมิ ก ร้อยละของสถานประกอบการอุตสาหกรรม การผลิตจำแนกตามหมวดอุตสาหกรรม

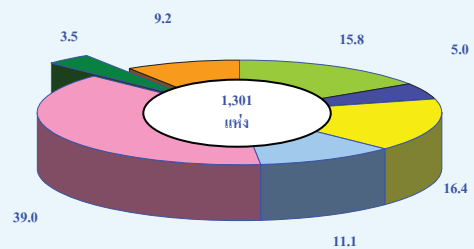

- หมวด 15 การผลิตผลิตภัณฑ์อาหารเครื่องดื่ม
- หมวด 17 การผลิตสิ่งทอ
- หมวด 18 การผลิตเครื่องแต่งกาย รวมทั้งการตกแต่งและซ่อมสีขนสัตว์
- หมวด 26 การผลิตผลิตภัณฑ์จากแร่โลหะ
- หมวด 28 การผลิตผลิตภัณฑ์ที่ทำจากโลหะประดิษฐ์ ยกเว้นเครื่องจักรและอุปกรณ์
- หมวด 36 การผลิตเฟอร์นิเจอร์ รวมทั้งการผลิตซึ่งมิได้จัดประเภทไว้ในที่อื่น
- หมวด 20,22,24-25,27,29,31-32 และ 37 อุตสาหกรรมการผลิตอื่นๆ

2. ขนาดของสถานประกอบการ พบว่า สถานประกอบการส่วนใหญ่ในจังหวัดภูเก็ตเป็นสถานประกอบการอุตสาหกรรมการผลิตขนาดเล็กที่มีคนทำงานในช่วง 1-15 คน ซึ่งมีจำนวนมากถึง 1,245 แห่ง คิดเป็นร้อยละ 95.7 สำหรับสถานประกอบการที่มีจำนวนคนทำงาน 16-25 คน และ 26-30 คน มีจำนวนเพียง 10 และ 9 แห่ง คิดเป็นร้อยละ 0.8 และ 0.7 เท่านั้น สำหรับสถานประกอบการที่มีจำนวนคนทำงาน 31-50 คน , 51-200 คน และมากกว่า 200 คน มีสัดส่วนร้อยละ 1.6 , 0.9 และ 0.3 ตามลำดับ

**แผนภูมิ ข จำนวนสถานประกอบการอุตสาหกรรม
การผลิตจำแนกตามขนาดของสถาน
ประกอบการ (จำนวนคนทำงาน)**

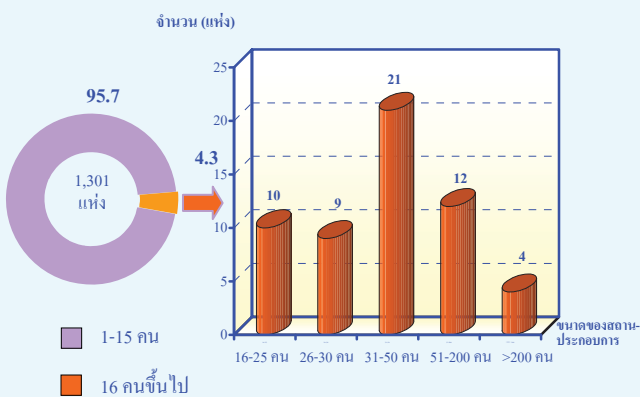

3. รูปแบบการจัดตั้งตามกฎหมาย พบว่า สถานประกอบการอุตสาหกรรมการผลิตส่วนใหญ่มีรูปแบบการจัดตั้งตามกฎหมายประเภทส่วนบุคคล จำนวน 1,132 แห่ง คิดเป็นร้อยละ 87.0 สำหรับสถานประกอบการที่มีรูปแบบการจัดตั้งตามกฎหมายอื่น ๆ มีดังนี้ ประเภทบริษัทจำกัด บริษัทจำกัด(มหาชน) มีจำนวนสถานประกอบการ คิดเป็นร้อยละ 6.9 ประเภทห้างหุ้นส่วนจำกัด ห้างหุ้นส่วนสามัญนิติบุคคล คิดเป็นร้อยละ 3.7 และรูปแบบการจัดตั้งตามกฎหมายประเภทอื่นๆ คิดเป็นร้อยละ 2.4 ตามลำดับ

**แผนภูมิ ค ร้อยละของสถานประกอบการอุตสาหกรรม
การผลิตจำแนกตามรูปแบบการจัดตั้งตาม
กฎหมาย**

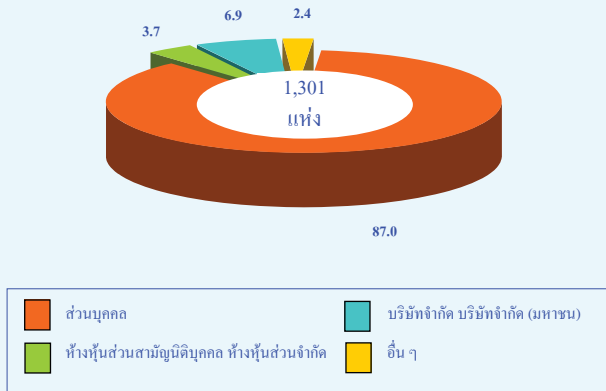

4. รูปแบบการจัดตั้งทางเศรษฐกิจ พบว่า สถานประกอบการอุตสาหกรรมการผลิตเกือบทั้งหมดเป็นสำนักงานแห่งเดียวมีจำนวน 1,272 แห่ง คิดเป็นร้อยละ 97.8 สำหรับสถานประกอบการที่เป็นสำนักงานสาขา มีจำนวน 16 แห่ง คิดเป็นร้อยละ 1.2 และสถานประกอบการที่เป็นสำนักงานใหญ่ มีจำนวน 13 แห่ง คิดเป็นร้อยละ 1.0

**แผนภูมิ ง ร้อยละของสถานประกอบการอุตสาหกรรม
การผลิตจำแนกตามรูปแบบการจัดตั้ง
ทางเศรษฐกิจ**

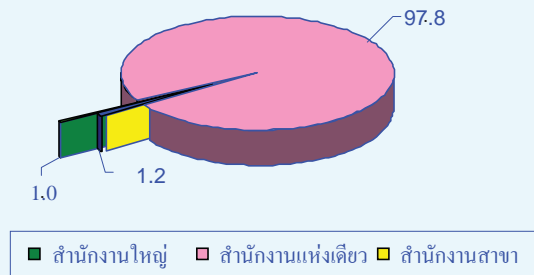

5. ระยะเวลาในการดำเนินการ พบว่า สถานประกอบการอุตสาหกรรมการผลิตในจังหวัดภูเก็ตส่วนใหญ่มีระยะเวลาในการดำเนินการน้อยกว่า 5 ปี คิดเป็นร้อยละ 44.2 รองลงมา เป็นสถาน

ประกอบการที่มีระยะเวลาในการดำเนินงานในช่วง 5-9 ปี คิดเป็นร้อยละ 24.3 ดำเนินกิจการ 10-19 ปี คิดเป็นร้อยละ 20.7 ส่วนที่เหลือเป็นสถานประกอบการที่มีระยะเวลาในการดำเนินงานมาแล้วระหว่าง 20-29 ปี คิดเป็นร้อยละ 7.0 และสถานประกอบการที่ดำเนินงานตั้งแต่ 30 ปีขึ้นไป คิดเป็นร้อยละ 3.8

แผนภูมิ จ ร้อยละของสถานประกอบการอุตสาหกรรม การผลิตจำแนกตามระยะเวลาในการดำเนินงาน

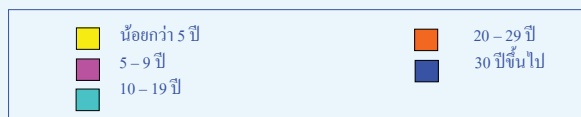
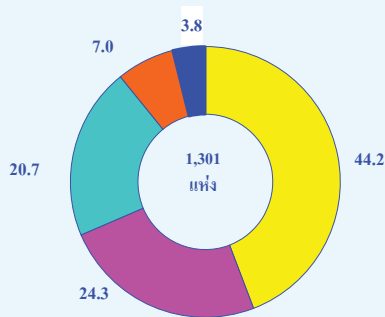

6. ทุนจดทะเบียน พบว่า สถานประกอบการที่ไม่มีทุนจดทะเบียน มีจำนวน 1,179 แห่ง คิดเป็นร้อยละ 90.6 สำหรับสถานประกอบการที่มีทุนจดทะเบียนจำนวน 122 แห่ง คิดเป็นร้อยละ 8.4 โดยแยกเป็น สถานประกอบการที่มีทุนจดทะเบียนต่ำกว่า 10 ล้านบาท ซึ่งมีจำนวนมากที่สุด คิดเป็นร้อยละ 8.3 รองลงมา เป็นสถานประกอบการที่มีทุนจดทะเบียนระหว่าง 10-49 ล้านบาท คิดเป็นร้อยละ 0.7 และสถานประกอบการที่มีทุนจดทะเบียนตั้งแต่ 50 ล้านบาท ขึ้นไป คิดเป็นร้อยละ 0.4 ตามลำดับ

แผนภูมิ จ ร้อยละของสถานประกอบการอุตสาหกรรม การผลิตจำแนกตามทุนจดทะเบียน

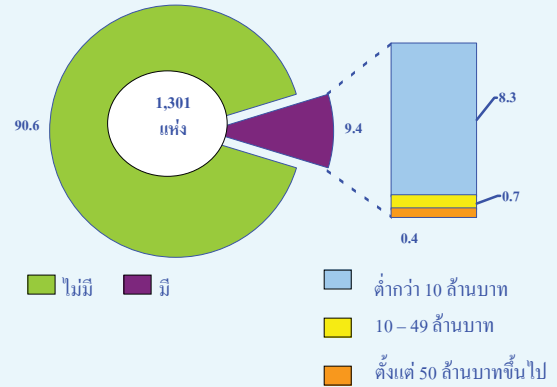

7. จำนวนคนทำงาน และลูกจ้าง พบว่า คนทำงานส่วนใหญ่อยู่ในอุตสาหกรรมการผลิตด้านผลิตภัณฑ์อาหารและเครื่องดื่ม คิดเป็นร้อยละ 21.8 รองลงมาเป็นอุตสาหกรรมการผลิตเครื่องแต่งกาย รวมทั้งการตกแต่งและซ่อมสีขนสัตว์ และการผลิตผลิตภัณฑ์จากแร่โลหะ มีสัดส่วนใกล้เคียงกัน คือ ร้อยละ 18.1 และ 16.5 ตามลำดับ สำหรับอุตสาหกรรม ด้านอื่นๆ นอกเหนือจากที่กล่าวมามีสัดส่วนน้อยกว่าร้อยละ 10.8

หากพิจารณาจำนวนลูกจ้างตามหมวดอุตสาหกรรมการผลิต พบว่า ลูกจ้างส่วนใหญ่อยู่ในอุตสาหกรรมการผลิตด้านผลิตภัณฑ์อาหารและเครื่องดื่ม คิดเป็นร้อยละ 23.2 รองลงมาเป็นอุตสาหกรรมการผลิตด้านผลิตภัณฑ์ จากแร่โลหะ คิดเป็นร้อยละ 19.5 อุตสาหกรรมการผลิตเครื่องแต่งกาย รวมทั้งการตกแต่งและซ่อมสีขนสัตว์ และการผลิตผลิตภัณฑ์ยางและพลาสติก มีสัดส่วนใกล้เคียงกัน คือ ร้อยละ 12.5 และ 12.0 ตามลำดับ สำหรับอุตสาหกรรมด้านอื่นๆนอกเหนือจากที่กล่าวมามีสัดส่วนน้อยกว่าร้อยละ 9.5

แผนภูมิ ข จำนวนคนทำงานและลูกจ้าง ของสถานประกอบการอุตสาหกรรมการผลิต จำแนกตามหมวดอุตสาหกรรม

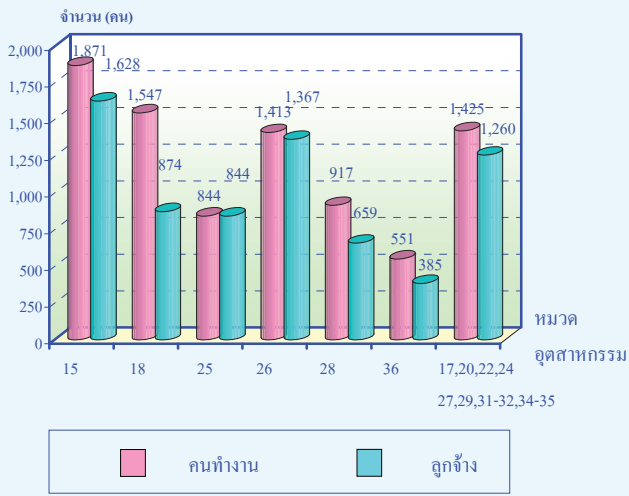

หมายเหตุ : คนทำงาน หมายถึง เจ้าของกิจการห้างหุ้นส่วน คนทำงานโดยไม่ได้รับค่าจ้าง เงินเดือนและลูกจ้าง

8. ค่าตอบแทนแรงงาน พบว่า ค่าตอบแทนแรงงานในจังหวัดภูเก็ต มีมูลค่ารวมประมาณ 590.2 ล้านบาท ค่าตอบแทนที่ลูกจ้างได้รับเฉลี่ย 84,114 บาทต่อคนต่อปี เมื่อพิจารณาค่าตอบแทนแรงงาน พบว่า ลูกจ้างในสถานประกอบการการผลิตผลิตภัณฑ์ยางและพลาสติก ได้รับค่าตอบแทนแรงงานเฉลี่ยสูงที่สุด ประมาณ 109,233 บาทต่อคนต่อปี รองลงมา เป็นลูกจ้างการผลิตเครื่องอุปกรณ์การขนส่งอื่น ๆ ได้รับค่าตอบแทนแรงงานเฉลี่ย 99,820 บาทต่อคนต่อปี สำหรับลูกจ้างในสถานประกอบการ การผลิตไม้และผลิตภัณฑ์จากไม้ และลูกจ้างในสถานประกอบการการพิมพ์โฆษณา การพิมพ์และทำสำเนาสื่อบันทึก ได้รับค่าตอบแทนเฉลี่ยใกล้เคียงกัน คือ 95,692 บาทต่อคนต่อปี และ 95,626 บาทต่อคนต่อปี ส่วนลูกจ้างการผลิตเครื่องแต่งกาย รวมทั้งการตกแต่งและซ่อมสกีชนสัตว์ ได้รับค่าตอบแทนแรงงานเฉลี่ยต่อปีน้อยที่สุด คือ 58,129 บาทต่อคนต่อปี

แผนภูมิ ข ค่าตอบแทนแรงงาน จำแนกตามหมวดอุตสาหกรรม

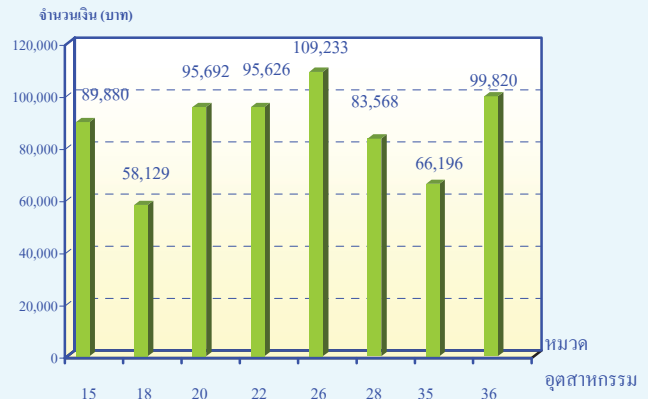

9. มูลค่าผลผลิต และมูลค่าเพิ่ม พบว่า จังหวัดภูเก็ตมีมูลค่าผลผลิตทั้งสิ้น 14,628.9 ล้านบาท มูลค่าเพิ่ม 3,564.3 ล้านบาท สถานประกอบการการผลิตผลิตภัณฑ์อาหารและเครื่องดื่มมีส่วนมูลค่าผลผลิตสูงที่สุด คือ 1,406.9 ล้านบาท (มูลค่าเพิ่ม 377.9 ล้านบาท) รองลงมา คือ การผลิตผลิตภัณฑ์ยางและพลาสติกมีมูลค่าผลผลิต 1,214.1 ล้านบาท (มูลค่าเพิ่ม 395.6 ล้านบาท) และการผลิตด้านผลิตภัณฑ์จากแร่โอโลหะมีมูลค่าผลผลิต 1,220.5 ล้านบาท (มูลค่าเพิ่ม 304.7 ล้านบาท)

แผนภูมิ ฅ มูลค่าผลผลิต และมูลค่าเพิ่มของสถานประกอบการอุตสาหกรรมการผลิต จำแนกตามหมวดอุตสาหกรรม

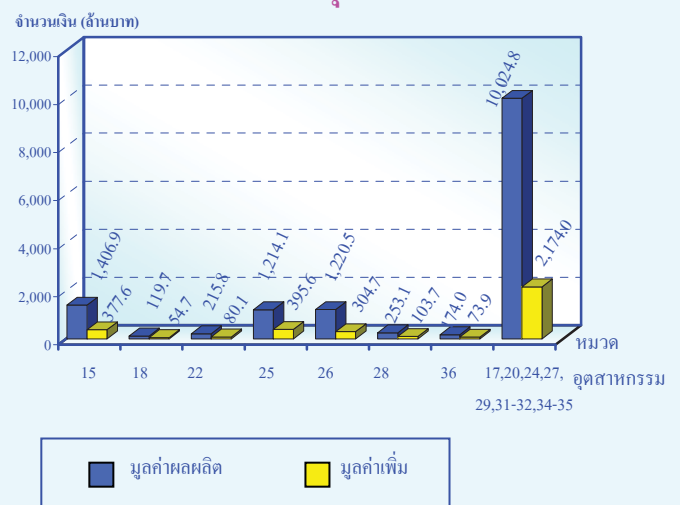

10. สรุปและข้อเสนอแนะ ผลจากการสำมะโนอุตสาหกรรม 2550 พบว่า สถานประกอบการอุตสาหกรรมการผลิตในจังหวัดภูเก็ต ส่วนใหญ่ดำเนินกิจการด้านผลิตภัณฑ์อาหารและเครื่องดื่ม ซึ่งเป็นหมวดอุตสาหกรรมที่สร้าง มูลค่าผลผลิตสูงสุดในจังหวัด (ร้อยละ 9.6) โดยเป็นสถานประกอบการขนาดค่อนข้างใหญ่ (มีคนทำงานประมาณ 51-200 คน) เป็นสถานประกอบการที่ตั้งใหม่ เนื่องจากมีระยะเวลาในการดำเนินกิจการน้อยกว่า 5 ปี ข้อมูลดังกล่าว สอดคล้องกับสภาพโครงสร้างเศรษฐกิจของจังหวัด ที่เป็นเมืองท่องเที่ยวระดับโลก นักท่องเที่ยวเข้ามาเที่ยวเป็นจำนวนมาก ซึ่งเกี่ยวเนื่องกับการผลิตอาหาร เพื่อป้อนให้กับสถานประกอบการที่บริการนักท่องเที่ยว

แต่อย่างไรก็ตาม ธุรกิจเกี่ยวกับการท่องเที่ยวเป็นธุรกิจที่มีความอ่อนไหวอย่างมาก ไม่ว่าจะเกิดโรคระบาด หรือสงครามในสวนใดของโลก ก็จะมี

ส่งผลกระทบต่อกิจการท่องเที่ยวไปด้วย ดังนั้นหน่วยงานที่เกี่ยวข้องควรพิจารณากำหนดยุทธศาสตร์เพื่อหาแนวทาง ในการพัฒนาและส่งเสริมอุตสาหกรรมหมวดนี้ เพื่อให้เกิดความยั่งยืนและส่งเสริมสถานประกอบการขนาดเล็กซึ่งมีอยู่จำนวนมาก โดยการหาตลาดที่อยู่ภายนอกจังหวัด นอกจากนั้นก็ยังเป็นส่วนหนึ่งของการขับเคลื่อนยุทธศาสตร์การพัฒนาจังหวัดตามประเด็นยุทธศาสตร์การพัฒนาและแนวทางการพัฒนาของจังหวัดในด้านสร้างความแตกต่าง เพื่อสร้างมูลค่าเพิ่มการท่องเที่ยว โดยเน้นด้านต่าง ๆ ซึ่งก็รวมกิจกรรมการผลิตอาหารด้วย คือ “ส่งเสริมการใช้จุดเด่นเรื่องอาหารในการพัฒนาการท่องเที่ยวของภูเก็ต”

สารบัญตาราง

- ตาราง ก จำนวนและร้อยละของสถานประกอบการอุตสาหกรรมการผลิต จำแนกตามอำเภอ
- ตาราง ข จำนวนและร้อยละของสถานประกอบการอุตสาหกรรมการผลิต จำแนกตามลักษณะของสถานประกอบการ
- ตาราง ค จำนวนและร้อยละของสถานประกอบการอุตสาหกรรมการผลิต จำแนกตามหมวดอุตสาหกรรม
- ตาราง ง จำนวนและร้อยละของคนทำงาน ลูกจ้าง และค่าตอบแทนแรงงาน จำแนกตามขนาดของสถานประกอบการ และหมวดอุตสาหกรรม
- ตาราง จ มูลค่าผลผลิต และมูลค่าเพิ่มของสถานประกอบการอุตสาหกรรมการผลิต จำแนกตามขนาดของสถานประกอบการ และหมวดอุตสาหกรรม
- ตาราง ฉ มูลค่าผลผลิต และมูลค่าเพิ่มเฉลี่ยต่อสถานประกอบการ และต่อคนทำงาน จำแนกตามขนาดของสถานประกอบการ และหมวดอุตสาหกรรม

บทที่ 1

บทนำ

1.1 ความเป็นมา

สำนักงานสถิติแห่งชาติได้จัดทำสำมะโนอุตสาหกรรมขึ้นเป็นครั้งแรกในปี 2507 และครั้งที่ 2 ในปี 2540 โดยมีวัตถุประสงค์เพื่อเก็บรวบรวมข้อมูลเกี่ยวกับจำนวนและลักษณะที่สำคัญของสถานประกอบการอุตสาหกรรมการผลิตทุกขนาดทั่วประเทศเพื่อใช้ประกอบในการกำหนดนโยบายและวางแผนพัฒนาการลงทุนและปรับปรุงกิจการอุตสาหกรรมการผลิตทั้งในภาครัฐและเอกชน

ในปัจจุบันโครงสร้างการผลิตของประเทศได้เปลี่ยนแปลงจากระบบเศรษฐกิจแบบเกษตรกรรมมาเป็นระบบเศรษฐกิจแบบอุตสาหกรรมมากขึ้น นอกจากจะมีอุตสาหกรรมใหม่ ๆ เกิดขึ้นจำนวนมากแล้ว ลักษณะการประกอบอุตสาหกรรมขนาดเล็กและอุตสาหกรรมในครัวเรือนก็มีบทบาทต่อการเจริญเติบโตทางเศรษฐกิจโดยรวมของประเทศมากขึ้น ข้อมูลโครงสร้างพื้นฐานเกี่ยวกับการประกอบอุตสาหกรรมการผลิต จึงมีความสำคัญสำหรับการกำหนดนโยบายและวางแผนพัฒนาด้านเศรษฐกิจและอุตสาหกรรม ทั้งในระดับประเทศและระดับจังหวัดทำให้ความต้องการใช้ข้อมูลดังกล่าวเพิ่มมากขึ้น ทั้งในภาครัฐบาลและเอกชน สำนักงานสถิติแห่งชาติซึ่งเป็นหน่วยงานที่รับผิดชอบในการจัดเก็บข้อมูลทั้งทางด้านเศรษฐกิจและสังคมของประเทศ

จำเป็นจะต้องจัดหาข้อมูลสถิติที่เกี่ยวข้องในเรื่องนี้ เพื่อให้สอดคล้องกับข้อเสนอแนะขององค์การสหประชาชาติ ที่เสนอแนะให้จัดทำสำมะโนทุก 10 ปี สำนักงานสถิติแห่งชาติ จึงกำหนดให้มีการจัดทำสำมะโนอุตสาหกรรม พ.ศ. 2550 ขึ้น ซึ่งเป็นการจัดทำสำมะโนอุตสาหกรรม ครั้งที่ 3 ของประเทศไทย โดยกำหนดแผนเน้นการเก็บรวบรวมข้อมูลเป็น 2 ขั้นตอน คือ ขั้นการเก็บรวบรวมข้อมูลพื้นฐานของสถานประกอบการทุกประเภท และขั้นการเก็บรวบรวมข้อมูลรายละเอียด ซึ่งจะเก็บรวบรวมรายละเอียดเฉพาะการประกอบอุตสาหกรรมการผลิต

1.2 วัตถุประสงค์

1.2.1 เพื่อเก็บรวบรวมข้อมูลที่สำคัญทางด้านอุตสาหกรรมการผลิต เช่น จำนวนสถานประกอบการประเภทอุตสาหกรรม จำนวนคนทำงาน ลูกจ้าง ค่าตอบแทนแรงงาน มูลค่าซื้อวัตถุดิบและวัสดุประกอบในการผลิตและค่าใช้จ่ายในการดำเนินงานของสถานประกอบการ มูลค่าขายผลผลิต และรายรับของสถานประกอบการ ผลิตภัณฑ์และวัตถุดิบคงเหลือรวมทั้งมูลค่าสินทรัพย์ถาวรของสถานประกอบการเป็นต้น ข้อมูลเหล่านี้จะเป็นประโยชน์สำหรับภาครัฐใช้พิจารณาประกอบการกำหนดนโยบายเพื่อพัฒนาและส่งเสริมการลงทุนในภาคอุตสาหกรรมการผลิตของประเทศ

1.2.2 เพื่อใช้ในการจัดทำบัญชีประชาชาติ และสร้างตารางปัจจัยการผลิตและผลผลิตของประเทศ

1.3 ขอบข่ายและคัมรวม

ขอบข่ายในการเก็บรวบรวมข้อมูล
ได้แก่ สถานประกอบการที่ดำเนินกิจกรรมเกี่ยวกับการผลิต ตามการจัดประเภทอุตสาหกรรมตามกิจกรรมทางเศรษฐกิจทุกประเภทตามมาตรฐานสากล (International Standard Industrial Classification of all Economic Activities : ISIC Rev.3.0)

คัมรวม สถานประกอบการอุตสาหกรรมการผลิตที่มีคนทำงานตั้งแต่ 1 คนขึ้นไปที่ตั้งอยู่ในเขตเทศบาล และนอกเขตเทศบาลของจังหวัดภูเก็ต

1.4 คาบเวลาอ้างอิง

ข้อมูลเกี่ยวกับจำนวนและลักษณะต่าง ๆ ของสถานประกอบการที่เก็บรวบรวมเป็นข้อมูลของสถานประกอบการที่ดำเนินกิจการในรอบ 12 เดือน (การดำเนินกิจการระหว่าง 1 มกราคม ถึง 31 ธันวาคม 2549)

1.5 รายการข้อมูลที่เกี่ยวข้อง

1.5.1 ข้อมูลทั่วไปของสถานประกอบการ ได้แก่ ชื่อ ที่ตั้ง และสถานที่ติดต่อของสถานประกอบการ รูปแบบการจัดตั้งตามกฎหมาย รูปแบบการจัดตั้งทางเศรษฐกิจ การมีต่างประเทศร่วมลงทุนหรือถือหุ้นเป็นต้น

1.5.2 คนทำงาน ลูกจ้างและค่าตอบแทนแรงงาน

1.5.3 ต้นทุนการผลิตและค่าใช้จ่ายของสถานประกอบการ

1.5.4 ผลผลิตและรายรับของสถานประกอบการ

1.5.5 สินทรัพย์ถาวรของสถานประกอบการ

1.5.6 การวิจัย พัฒนา และห้องปฏิบัติการ

1.6 ประโยชน์ของข้อมูล

1.6.1 ใช้ในการวางแผน กำหนดนโยบาย และทิศทางการพัฒนาเศรษฐกิจด้านอุตสาหกรรม การผลิตทั้งในระดับประเทศและระดับท้องถิ่น การจัดทำแผนส่งเสริมวิสาหกิจขนาดกลางและขนาดย่อม (SMEs) ใช้ในการจัดทำบัญชีประชาชาติ ใช้ประกอบการพิจารณาจัดหาโครงสร้างพื้นฐาน เพื่อสนับสนุนและส่งเสริมอุตสาหกรรมการผลิตของประเทศได้อย่างมีประสิทธิภาพ

1.6.2 ใช้เป็นเครื่องมือสำหรับผู้ประกอบการในการวางแผนธุรกิจ การตัดสินใจลงทุนขยายกิจการ ขยายสาขา การพิจารณาเปรียบเทียบกับกิจการอื่น ๆ การบริหารและควบคุมการดำเนินงานด้านต่าง ๆ ให้มีประสิทธิภาพยิ่งขึ้น

1.6.3 ใช้ในการพิจารณาประกอบการตัดสินใจเข้ามาลงทุน การศึกษาวิเคราะห์เชิงลึกเกี่ยวกับอุตสาหกรรมการผลิตที่อยู่ในความสนใจ และเรื่องที่เกี่ยวข้อง

บทที่ 2

สรุปข้อมูลที่สำคัญ

2.1 ข้อมูลทั่วไปของสถานประกอบการ อุตสาหกรรมการผลิต

2.1.1 จำนวนสถานประกอบการ

จากการสำมะโนอุตสาหกรรม พ.ศ.2550 พบว่า ในจังหวัดภูเก็ต มีสถานประกอบการ

อุตสาหกรรมการผลิต จำนวน 1,301 แห่ง ส่วนใหญ่อยู่ในอำเภอเมืองภูเก็ต จำนวน 896 แห่ง คิดเป็นร้อยละ 68.9 รองลงมา คือ อำเภอกะทู้ มีประมาณร้อยละ 17.1 และ อำเภอถลาง มีร้อยละ 14.0 (ตาราง ก)

ตาราง ก จำนวนและร้อยละของสถานประกอบการอุตสาหกรรมการผลิต จำแนกตามอำเภอ

อำเภอ	จำนวน	ร้อยละ
รวม	1,301	100.0
เมืองภูเก็ต	896	68.9
กะทู้	223	17.1
ถลาง	182	14.0

2.1.2 ขนาดของสถานประกอบการ

เมื่อพิจารณาขนาดของสถานประกอบการ พบว่า สถานประกอบการส่วนใหญ่ในจังหวัดภูเก็ตเป็นสถานประกอบการอุตสาหกรรมผลิตขนาดเล็กที่มีคนทำงานอยู่ในช่วง 1-15 คน ซึ่งมีจำนวนมากถึง 1,245 แห่ง คิดเป็นร้อยละ 95.7 สำหรับสถานประกอบการที่มีจำนวนคนทำงาน 16-25 คน และ 26-30 คนมีจำนวนเพียง 10 และ 9 แห่ง คิดเป็นร้อยละ 0.8 และ 0.7 เท่านั้น สำหรับสถานประกอบการที่มีจำนวนคนทำงาน 31-50 คน 51-200 คน และมากกว่า 200 คน มีสัดส่วนร้อยละ 1.6 0.9 และร้อยละ 0.3 ตามลำดับ (ตาราง ข)

2.1.3 รูปแบบการจัดตั้งตามกฎหมาย

สถานประกอบการอุตสาหกรรมการผลิตส่วนใหญ่มีรูปแบบการจัดตั้งตามกฎหมายประเภทส่วนบุคคล จำนวน 1,132 แห่ง คิดเป็นร้อยละ 87.0 สำหรับสถานประกอบการที่มีรูปแบบการจัดตั้งตามกฎหมายอื่น ๆ มีดังนี้ ประเภทบริษัทจำกัด บริษัทจำกัด (มหาชน) มีจำนวนสถานประกอบการทั้งสิ้น 90 แห่ง คิดเป็นร้อยละ 6.9 ห้างหุ้นส่วนจำกัด ห้างหุ้นส่วนสามัญนิติบุคคล มีจำนวน 49 แห่ง คิดเป็นร้อยละ 3.7 และรูปแบบการจัดตั้งตามกฎหมายประเภทอื่น ๆ มีจำนวน 31 แห่ง คิดเป็น ร้อยละ 2.4 (ตาราง ข)

ตาราง ข จำนวนและร้อยละของสถานประกอบการอุตสาหกรรมการผลิต จำแนกตามลักษณะของสถานประกอบการ

ลักษณะของสถานประกอบการ	จำนวน	ร้อยละ
รวม	1,301	100.0
ขนาดของสถานประกอบการ		
1 – 15 คน	1,245	95.7
16 – 25 คน	10	0.8
26 – 30 คน	9	0.7
31 – 50 คน	21	1.6
51 – 200 คน	12	0.9
มากกว่า 200 คน	4	0.3
รูปแบบการจัดตั้งตามกฎหมาย		
ส่วนบุคคล	1,132	87.0
ห้างหุ้นส่วนจำกัด ห้างหุ้นส่วนสามัญนิติบุคคล	49	3.7
บริษัทจำกัด บริษัทจำกัด (มหาชน)	90	6.9
อื่น ๆ	31	2.4
รูปแบบการจัดตั้งทางเศรษฐกิจ		
สำนักงานแห่งเดียว	1,272	97.8
สำนักงานใหญ่	13	1.0
สำนักงานสาขา	16	1.2
ระยะเวลาในการดำเนินการ		
น้อยกว่า 5 ปี	575	44.2
5 – 9 ปี	317	24.3
10 – 19 ปี	269	20.7
20 – 29 ปี	91	7.0
ตั้งแต่ 30 ปีขึ้นไป	49	3.8

2.1.4 รูปแบบการจัดตั้งทางเศรษฐกิจ

เมื่อพิจารณารูปแบบการจัดตั้งทางเศรษฐกิจของสถานประกอบการ พบว่าสถานประกอบการ อุตสาหกรรมการผลิตเกือบทั้งหมดเป็นสำนักงานแห่งเดียว มีจำนวน 1,272 แห่ง คิดเป็นร้อยละ 97.8 สำหรับสถานประกอบการที่เป็นสำนักงานสาขา มีจำนวน 16 แห่ง คิดเป็นร้อยละ 1.2 และสถานประกอบการที่เป็นสำนักงานใหญ่

มีจำนวน 13 แห่ง คิดเป็นร้อยละ 1.0 (ตาราง ข)

2.1.5 ระยะเวลาในการดำเนินงาน

จากการทำสำมะโนอุตสาหกรรม พ.ศ. 2550 พบว่า สถานประกอบการอุตสาหกรรมการผลิตในจังหวัดภูเก็ต ส่วนใหญ่มีระยะเวลาในการดำเนินงานน้อยกว่า 5 ปี จำนวน 575 แห่ง คิดเป็นร้อยละ 44.2 รองลงมา เป็นสถานประกอบการที่มีระยะเวลาในการดำเนินงานในช่วง 5 – 9 ปี จำนวน 317 แห่ง คิดเป็นร้อยละ 24.3 สำหรับ

ตาราง ค จำนวนและร้อยละของสถานประกอบการอุตสาหกรรมการผลิต จำแนกตามหมวดอุตสาหกรรม

หมวดอุตสาหกรรม	จำนวน	ร้อยละ
รวม	1,301	100.0
การผลิตผลิตภัณฑ์อาหารและเครื่องดื่ม	206	15.8
การผลิตสิ่งทอ	65	5.0
การผลิตเครื่องแต่งกาย รวมทั้งการตกแต่งและซ่อมสีขนสัตว์	507	39.0
การผลิตไม้และผลิตภัณฑ์จากไม้และไม้ก๊อก ยกเว้น เฟอร์นิเจอร์ รวมทั้งการผลิตสิ่งของที่ทำจากฟางและวัสดุถักสานอื่นๆ	25	1.9
การพิมพ์โฆษณา การพิมพ์ และการทำสำเนาสื่อบันทึก	41	3.2
การผลิตเคมีภัณฑ์และผลิตภัณฑ์เคมี	1	0.1
การผลิตผลิตภัณฑ์ยางและพลาสติก	12	0.9
การผลิตผลิตภัณฑ์จากแร่โลหะ	46	3.5
การผลิตโลหะขั้นมูลฐาน	1	0.1
การผลิตผลิตภัณฑ์ที่ทำจากโลหะประดิษฐ์ ยกเว้นเครื่องจักรและอุปกรณ์	213	16.4
การผลิตเครื่องจักรและอุปกรณ์ ซึ่งมีได้จัดประเภทไว้ในที่อื่น	12	0.9
การผลิตเครื่องจักรและเครื่องอุปกรณ์ไฟฟ้า ซึ่งมีได้จัดประเภทไว้ในที่อื่น	4	0.3
การผลิตอุปกรณ์และเครื่องอุปกรณ์วิทยุ โทรทัศน์และการสื่อสาร	1	0.1
การผลิตยานยนต์ รถพ่วงและรถกึ่งรถพ่วง	3	0.2
การผลิตเครื่องอุปกรณ์การขนส่งอื่นๆ	12	1.5
การผลิตเฟอร์นิเจอร์ รวมทั้งการผลิตซึ่งมิได้จัดประเภทไว้ในที่อื่น	144	11.1

สถานประกอบการที่มีระยะเวลาในการดำเนินกิจการในช่วง 10-19 ปี มีจำนวน 269 แห่ง คิดเป็นร้อยละ 20.7 ส่วนที่เหลือเป็นสถานประกอบการที่มีระยะเวลาในการดำเนินกิจการมาแล้วระหว่าง 20-29 ปี มีจำนวน 91 แห่ง คิดเป็นร้อยละ 7.0 และสถานประกอบการที่ดำเนินกิจการตั้งแต่ 30 ปีขึ้นไป มีจำนวน 49 แห่ง คิดเป็นร้อยละ 3.8 ตามลำดับ (ตาราง ข)

2.1.6 หมวดอุตสาหกรรม

เมื่อจำแนกตามหมวดอุตสาหกรรมจะเห็นได้ว่าสถานประกอบการส่วนใหญ่ ดำเนินกิจการด้านการผลิตเครื่องแต่งกาย รวมทั้งการตกแต่งและซ่อมสีขนสัตว์ มีจำนวน 507 แห่ง คิดเป็นร้อยละ 39.0 รองลงมา เป็นสถานประกอบการประเภทการผลิตผลิตภัณฑ์ที่ทำจากโลหะประดิษฐ์ ยกเว้นเครื่องจักรและการผลิตเฟอร์นิเจอร์ และกิจการด้านการผลิตผลิตภัณฑ์อาหารและเครื่องดื่ม มีจำนวนใกล้เคียงกัน คิดเป็นสัดส่วนร้อยละ 16.4 และ 15.8 ตามลำดับ สำหรับสถานประกอบการอุตสาหกรรมการผลิตด้านอื่น ๆ ซึ่งมีจำนวนไม่มากนักมีสัดส่วนเล็กน้อยกระจายอยู่ระหว่างร้อยละ 0.1-11.1 (ตาราง ค)

2.2 ข้อมูลสถิติที่สำคัญจำแนกตามขนาดของ

สถานประกอบการ และหมวดอุตสาหกรรม

2.2.1 คนทำงานและค่าตอบแทนแรงงาน

1) จำนวนคนทำงาน

เมื่อพิจารณาจำนวนคนทำงานจำแนกตามขนาดของสถานประกอบการ พบว่าในจังหวัดภูเก็ต มีคนทำงานในสถานประกอบการจำนวนทั้งสิ้น 8,568 คน ซึ่งคนทำงานส่วนใหญ่ประมาณร้อยละ 52.7 ทำงานอยู่ในสถานประกอบการขนาดเล็กที่มีขนาดคนทำงาน 1-5

คน รองลงมา ประมาณร้อยละ 19.1 ทำงานอยู่ในสถานประกอบการขนาดใหญ่ที่มีคนทำงานมากกว่า 200 คน ร้อยละ 13.1 ทำงานอยู่ในสถานประกอบการที่มีคนทำงาน 51-200 คน ร้อยละ 10.1 ทำงานอยู่ในสถานประกอบการที่มีคนทำงาน 31-50 คน สำหรับสถานประกอบการขนาดอื่นๆ มีคนทำงานอยู่ในสัดส่วนเล็กน้อยกระจายอยู่ระหว่างร้อยละ 2.1-2.9

เมื่อพิจารณาจำนวนคนทำงาน จำแนกตามหมวดอุตสาหกรรมการผลิต พบว่าคนทำงานส่วนใหญ่อยู่ในอุตสาหกรรมการผลิตด้านผลิตภัณฑ์อาหารและเครื่องดื่ม คิดเป็นร้อยละ 21.8 รองลงมา เป็นอุตสาหกรรมด้านการผลิตเครื่องแต่งกาย รวมทั้งการตกแต่งและซ่อมสีขนสัตว์ ประมาณร้อยละ 18.1 ผลิตภัณฑ์จากแร่โลหะ ร้อยละ 16.5 และผลิตภัณฑ์ที่ทำจากโลหะประดิษฐ์ยกเว้นเครื่องจักรและอุปกรณ์ ร้อยละ 10.7 สำหรับอุตสาหกรรมด้านอื่นๆ นอกเหนือจากที่กล่าวมามีสัดส่วนคนทำงานน้อยกว่า ร้อยละ 10.0 (ตาราง ง)

2) จำนวนลูกจ้าง

ด้านการจ้างงานของสถานประกอบการ พบว่า มีจำนวนลูกจ้างในสถานประกอบการทั้งสิ้น 7,017 คน โดยสถานประกอบการขนาดเล็กที่มีลูกจ้าง 1-15 คน มีจำนวนลูกจ้างมากที่สุด คือ 2,970 คน คิดเป็นร้อยละ 42.3 ของจำนวนลูกจ้างทั้งสิ้น รองลงมา เป็นสถานประกอบการขนาดใหญ่ที่มีลูกจ้างมากกว่า 200 คน มีลูกจ้าง 51-200 คน และที่มีลูกจ้าง 31-50 คน ซึ่งมีสัดส่วนลูกจ้างประมาณร้อยละ 23.3 16.0 และร้อยละ 12.3 ตามลำดับ สำหรับสถาน

ประกอบการขนาดอื่นๆ มีจำนวนลูกจ้างอยู่ในสัดส่วนเพียงเล็กน้อยโดยกระจายอยู่ระหว่างร้อยละ 2.6-3.5

เมื่อพิจารณาจำนวนลูกจ้างตามหมวดอุตสาหกรรมการผลิต พบว่า ลูกจ้างส่วนใหญ่ทำงานอยู่ในอุตสาหกรรมการผลิตด้านผลิตภัณฑ์อาหารและเครื่องดื่ม คิดเป็นร้อยละ 23.2 รองลงมาเป็นอุตสาหกรรมการผลิตผลิตภัณฑ์จากแร่โลหะ คิดเป็นร้อยละ 19.5 อุตสาหกรรมผลิตด้านการผลิตเครื่องแต่งกาย รวมทั้งการตกแต่งและซ่อมสีขนสัตว์ และการผลิตผลิตภัณฑ์ยางและพลาสติก มีสัดส่วนใกล้เคียงกันคือร้อยละ 12.5 และร้อยละ 12.0 ตามลำดับ สำหรับอุตสาหกรรมด้านอื่นๆ นอกเหนือจากที่กล่าวมามีสัดส่วนลูกจ้างน้อยกว่าร้อยละ 9.5 (ตาราง ง)

3) ค่าตอบแทนแรงงาน

จากการสำมะโนอุตสาหกรรม พ.ศ. 2550 พบว่า ค่าตอบแทนแรงงานในจังหวัดภูเก็ต มีมูลค่ารวมประมาณ 590.2 ล้านบาท ค่าตอบแทนที่ลูกจ้างได้รับเฉลี่ย 84,114 บาทต่อคนต่อปี เมื่อจำแนกตามขนาดของสถานประกอบการพบว่า สถานประกอบการขนาดใหญ่จะมีค่าตอบแทนแรงงานเฉลี่ยมากกว่าสถานประกอบการที่มีขนาดเล็ก ดังนี้ สถานประกอบการขนาดใหญ่ที่มีลูกจ้างมากกว่า 200 คน ลูกจ้างได้รับค่าตอบแทนแรงงานเฉลี่ย 112,404 บาทต่อคนต่อปี รองลงมา เป็นสถานประกอบการที่มีลูกจ้าง 51-200 คน และที่มี

ลูกจ้าง 31-50 คน ลูกจ้างได้รับค่าตอบแทนแรงงานใกล้เคียงกัน คือ 94,840 บาท และ 94,502 บาทต่อคนต่อปี ตามลำดับ ส่วนสถานประกอบการขนาดอื่นๆ ที่เหลือค่าตอบแทนแรงงานเฉลี่ยก็มีจำนวนลดหลั่นลงไปตามขนาดของสถานประกอบการ

เมื่อพิจารณาค่าตอบแทนแรงงานจำแนกตามหมวดอุตสาหกรรม พบว่า ลูกจ้างในสถานประกอบการในอุตสาหกรรมการผลิตผลิตภัณฑ์ยางและพลาสติก ได้รับค่าตอบแทนแรงงานเฉลี่ยสูงสุด ประมาณ 109,233 บาทต่อคนต่อปี รองลงมา เป็นลูกจ้างในอุตสาหกรรมผลิตเครื่องอุปกรณ์การขนส่งอื่นๆ ได้รับค่าตอบแทนแรงงานเฉลี่ย 99,820 บาทต่อคนต่อปี สำหรับลูกจ้างในสถานประกอบการการผลิตไม้และผลิตภัณฑ์จากไม้ และลูกจ้างในสถานประกอบการการพิมพ์โฆษณา การพิมพ์ และการทำสำเนาสื่อบันทึก ได้รับค่าตอบแทนแรงงานเฉลี่ย ใกล้เคียงกัน คือ 95,692 บาทต่อคนต่อปี และ 95,626 บาทต่อคนต่อปี และลูกจ้างในสถานประกอบการการผลิตเครื่องแต่งกาย รวมทั้งการตกแต่งและซ่อมสีขนสัตว์ ได้รับค่าตอบแทนแรงงานเฉลี่ยต่อปีน้อยที่สุด คือ 58,129 บาทต่อคนต่อปี ในขณะที่ลูกจ้างของสถานประกอบการหมวดอุตสาหกรรมอื่นๆ มีรายได้เฉลี่ยอยู่ในช่วง 64,318 - 89,880 บาทต่อคนต่อปี (ตาราง ง)

ตาราง ง จำนวนและร้อยละของพนักงาน ลูกจ้าง และค่าตอบแทนแรงงาน จำแนกตามขนาดของ
สถานประกอบการและหมวดอุตสาหกรรม

ขนาดของสถานประกอบการ/ หมวดอุตสาหกรรม	จำนวน สถาน- ประกอบการ	พนักงาน		ลูกจ้าง		ค่าตอบแทนแรงงาน	
		จำนวน	ร้อยละ	จำนวน	ร้อยละ	มูลค่า (พันบาท)	เฉลี่ยต่อ คนต่อปี (บาท)
รวม	1,301	8,568	100.0	7,017	100.0	590,225	84,114
ขนาดของสถานประกอบการ							
1 – 15 คน	1,245	4,516	52.7	2,970	42.3	180,953	60,927
16 – 25 คน	10	184	2.1	183	2.6	14,938	81,628
26 – 30 คน	9	249	2.9	249	3.5	23,098	92,763
31 – 50 คน	21	865	10.1	861	12.3	81,366	94,502
51 – 200 คน	12	1,121	13.1	1,121	16.0	106,316	94,840
มากกว่า 200 คน	4	1,633	19.1	1,633	23.3	183,555	112,404
หมวดอุตสาหกรรม							
การผลิตผลิตภัณฑ์อาหารและเครื่องดื่ม	206	1,871	21.8	1,628	23.2	146,324	89,880
การผลิตสิ่งทอ	65	397	4.6	317	4.5	22,887	72,198
การผลิตเครื่องแต่งกาย รวมทั้งการตกแต่งและซ่อมสีขนสัตว์	507	1,547	18.1	874	12.5	50,805	58,129
การผลิตไม้และผลิตภัณฑ์จากไม้และไม้ก๊อก ยกเว้น เฟอร์นิเจอร์ รวมทั้งการผลิตสิ่งของที่ทำจากฟาง และวัสดุถักสานอื่นๆ	25	130	1.5	106	1.5	10,143	95,692
การพิมพ์โฆษณา การพิมพ์ และการทำสำเนาสื่อบันทึก	41	435	5.1	413	5.9	39,494	95,626
การผลิตเคมีภัณฑ์และผลิตภัณฑ์เคมี	1	3	..	2	..	D	D
การผลิตผลิตภัณฑ์ยางและพลาสติก	12	844	9.8	844	12.0	92,193	109,233
การผลิตผลิตภัณฑ์จากแร่โลหะ	46	1,413	16.5	1,367	19.5	114,237	83,568
การผลิตโลหะขั้นมูลฐาน	1	170	2.0	170	2.4	D	D
การผลิตผลิตภัณฑ์ที่ทำจากโลหะประดิษฐ์ ยกเว้น เครื่องจักรและอุปกรณ์	213	917	10.7	659	9.4	43,623	66,196
การผลิตเครื่องจักรและอุปกรณ์ ซึ่งมีได้จัดประเภทไว้ใน ที่อื่น	12	27	0.3	12	0.2	801	66,767
การผลิตเครื่องจักรและเครื่องอุปกรณ์ไฟฟ้า ซึ่งมีได้จัด ประเภทไว้ในที่อื่น	4	19	0.2	14	0.2	902	64,429
การผลิตอุปกรณ์ และเครื่องอุปกรณ์วิทยุ โทรทัศน์และ การสื่อสาร	1	2	..	-	-	-	-
การผลิตยานยนต์ รถพ่วงและรถกึ่งรถพ่วง	3	22	0.3	19	0.3	D	D
การผลิตเครื่องอุปกรณ์การขนส่งอื่นๆ	20	221	2.6	207	2.9	20,663	99,820
การผลิตเฟอร์นิเจอร์ รวมทั้งการผลิตซึ่งมีได้จัดประเภท ไว้ในที่อื่น	144	551	6.4	385	5.5	24,762	64,318

หมายเหตุ D หมายถึง ตัวเลขที่ไม่เปิดเผย

.. ต่ำกว่าร้อยละ 0.1

2.2.2 มูลค่าผลผลิตและมูลค่าเพิ่ม

มูลค่าผลผลิตจากสถานประกอบการ ในจังหวัดภูเก็ต ทั้งสิ้น 1,301 แห่ง มีมูลค่า ทั้งสิ้น 14,628.9 ล้านบาท (มูลค่าเพิ่ม 3,564.3 ล้านบาท) สถานประกอบการที่มี คนทำงาน 51-200 คน มีมูลค่าผลผลิต มากที่สุด คิดเป็นร้อยละ 75.0 (มูลค่าเพิ่ม ร้อยละ 65.6) รองลงมา คือ สถาน ประกอบการที่มีคนทำงานมากกว่า 200 คน มีมูลค่าผลผลิต ประมาณร้อยละ 11.0 (มูลค่าเพิ่มร้อยละ 13.6) และสถาน ประกอบการเล็กที่มีคนทำงาน 26-30 คน มีมูลค่าผลผลิตน้อยที่สุด คิดเป็นร้อยละ 0.9 เท่านั้น (มูลค่าเพิ่มร้อยละ 1.0)

หากพิจารณาสัดส่วนมูลค่าเพิ่มต่อมูลค่า ผลผลิตตามขนาดของสถานประกอบการ พบว่า สถานประกอบการกลุ่มที่มีขนาดคนทำงาน 1-15 คน มีสัดส่วนมูลค่าเพิ่มต่อมูลค่าผลผลิต สูงที่สุด คือ ประมาณร้อยละ 39.1 รองลงมา คือ สถานประกอบการที่มีขนาดคนทำงาน 31-50 คน มีสัดส่วนมูลค่าเพิ่มต่อมูลค่าผลผลิต ร้อยละ 33.8 และสถานประกอบการที่มีขนาด คนทำงาน 16-25 คน และ 26-30 คน มี สัดส่วน มูลค่าเพิ่มต่อมูลค่าผลผลิต ใกล้เคียงกัน คือ 29.7 และ 27.8 ตามลำดับ

เมื่อพิจารณามูลค่าผลผลิตและมูลค่าเพิ่มของ สถานประกอบการจำแนกตามหมวดอุตสาหกรรม พบว่า มูลค่าผลผลิตในอุตสาหกรรม การผลิต ผลิตภัณฑ์อาหารและเครื่องดื่มมีมูลค่าผลผลิต สูงสุด คิดเป็นร้อยละ 9.6 (มูลค่าเพิ่มร้อยละ 10.6) รองลงมาคือ การผลิตด้านผลิตภัณฑ์จากแร่ โลหะ และการผลิตภัณฑ์ยางและพลาสติก มีสัดส่วน ใกล้เคียงกัน คือ ร้อยละ 8.3 (มูลค่าเพิ่มร้อยละ 8.5) และร้อยละ 8.3 (มูลค่าเพิ่มร้อยละ 11.1) ตามลำดับ หากพิจารณาสัดส่วนมูลค่าเพิ่มต่อมูลค่าผลผลิตตาม อุตสาหกรรมการผลิต พบว่า อุตสาหกรรมการผลิต เครื่องแต่งกาย รวมทั้งการตกแต่งและซ่อมสิ่งขนสัตว์ มีสัดส่วนมูลค่าเพิ่มต่อมูลค่าผลผลิตสูงที่สุด คือ ประมาณร้อยละ 53.8 รองลงมา คือ การผลิตสิ่งทอ มีสัดส่วนมูลค่าเพิ่มต่อมูลค่าผลผลิต ร้อยละ 45.7 การผลิตเฟอร์นิเจอร์ รวมทั้งการผลิตซึ่งมิได้จัด ประเภทไว้ในที่อื่น และการผลิตเครื่องจักรและ อุปกรณ์ไฟฟ้า ซึ่งมีได้จัดไว้ในประเภทอื่น มีสัดส่วนมูลค่าเพิ่มต่อมูลค่าผลผลิตใกล้เคียงกัน คือ ร้อยละ 42.5 และร้อยละ 42.3 ตามลำดับ การผลิต ผลิตภัณฑ์จากแร่ โลหะ มีสัดส่วนมูลค่าเพิ่มต่อ มูลค่าผลผลิต น้อยที่สุด คือ ร้อยละ 25.0 (ตาราง จ)

ตาราง จ มูลค่าการผลิต และมูลค่าเพิ่มของสถานประกอบการอุตสาหกรรมการผลิต จำแนกตามขนาดของ
สถานประกอบการ และหมวดอุตสาหกรรม

(หน่วย : พันบาท)

ขนาดของสถานประกอบการ/ หมวดอุตสาหกรรม	มูลค่าการผลิต		มูลค่าเพิ่ม		มูลค่าเพิ่มต่อ มูลค่า การผลิต
	มูลค่า	ร้อยละ	มูลค่า	ร้อยละ	(ร้อยละ)
รวม	14,628,878	100.0	3,564,329	100.0	24.4
ขนาดของสถานประกอบการ					
1 – 15 คน	1,222,989	8.4	477,658	13.4	39.1
16 – 25 คน	165,762	1.1	49,237	1.4	29.7
26 – 30 คน	127,538	0.9	35,446	1.0	27.8
31 – 50 คน	527,170	3.6	178,351	5.0	33.8
51 – 200 คน	10,974,086	75.0	2,339,214	65.6	21.3
มากกว่า 200 คน	1,611,333	11.0	484,424	13.6	30.1
หมวดอุตสาหกรรม					
การผลิตผลิตภัณฑ์อาหารและเครื่องดื่ม	1,406,908	9.6	377,591	10.6	26.8
การผลิตสิ่งทอ	119,688	0.8	54,689	1.5	45.7
การผลิตเครื่องแต่งกาย รวมทั้งการตกแต่งและซ่อมสิ่งขนสัตว์	173,954	1.2	93,568	2.6	53.8
การผลิตไม้และผลิตภัณฑ์จากไม้และไม้ก๊อก ยกเว้น เฟอร์นิเจอร์ รวมทั้งการผลิตสิ่งของที่มาจากฟางและวัสดุถักสานอื่นๆ	90,335	0.6	29,369	0.8	32.5
การพิมพ์โฆษณา การพิมพ์ และการทำสำเนาสื่อบันทึก	215,806	1.5	80,128	2.2	37.1
การผลิตเคมีภัณฑ์และผลิตภัณฑ์เคมี	D	D	D	D	D
การผลิตผลิตภัณฑ์ยางและพลาสติก	1,214,084	8.3	395,587	11.1	32.6
การผลิตผลิตภัณฑ์จากแร่โลหะ	1,220,513	8.3	304,741	8.5	25.0
การผลิตโลหะขั้นมูลฐาน	D	D	D	D	D
การผลิตผลิตภัณฑ์ที่ทำจากโลหะประดิษฐ์ ยกเว้นเครื่องจักรและ อุปกรณ์	253,055	1.7	103,677	2.9	41.0
การผลิตเครื่องจักรและอุปกรณ์ ซึ่งมีได้จัดประเภทไว้ในที่อื่น	4,812	..	1,661	..	34.5
การผลิตเครื่องจักรและเครื่องอุปกรณ์ไฟฟ้า ซึ่งมีได้จัดประเภทไว้ ในที่อื่น	2,856	..	1,208	..	42.3
การผลิตอุปกรณ์และเครื่องอุปกรณ์วิทยุ โทรทัศน์และการสื่อสาร	D	D	D	D	D
การผลิตยานยนต์ รถพ่วงและรถกึ่งรถพ่วง	D	D	D	D	D
การผลิตเครื่องอุปกรณ์การขนส่งอื่นๆ	107,730	0.7	45,127	1.3	41.9
การผลิตเฟอร์นิเจอร์ รวมทั้งการผลิตซึ่งมีได้จัดประเภทไว้ในที่อื่น	173,970	1.2	73,868	2.1	42.5

หมายเหตุ D หมายถึง ตัวเลขที่ไม่เปิดเผย

.. ต่ำกว่าร้อยละ 0.1

2.2.3 มูลค่าผลผลิตเฉลี่ย

จากสถานประกอบการในจังหวัดภูเก็ตทั้งสิ้น 1,301 แห่ง พบว่า โดยเฉลี่ยสถานประกอบการ มีมูลค่าผลผลิตเฉลี่ย 11.2 ล้านบาทต่อสถานประกอบการ และประมาณ 1.7 ล้านบาทต่อคนทำงาน

เมื่อพิจารณามูลค่าผลผลิตเฉลี่ยต่อขนาดของสถานประกอบการ พบว่า สถานประกอบการที่มีจำนวนคนทำงาน 51-200 คน มีมูลค่าผลผลิตเฉลี่ยสูงสุด คือ 914.5 ล้านบาทต่อสถานประกอบการ (ประมาณ 9.8 ล้านบาทต่อคนทำงาน) รองลงมา คือ สถานประกอบการที่มีจำนวนคนทำงานมากกว่า 200 คน มีมูลค่าผลผลิตเฉลี่ย 402.8 ล้านบาทต่อสถานประกอบการ (ประมาณ 1.0 ล้านบาทต่อคนทำงาน) และสถานประกอบการที่มีจำนวนคนทำงาน 31-50 คน มีมูลค่าผลผลิตเฉลี่ย 25.1 ล้านบาทต่อสถานประกอบการ (ประมาณ 0.6 ล้านบาทต่อคนทำงาน) สำหรับมูลค่าผลผลิตเฉลี่ยตามประเภทอุตสาหกรรม พบว่า การผลิตผลิตภัณฑ์ยางและพลาสติก มีมูลค่าผลผลิตเฉลี่ยสูงสุด คือ 101.2 ล้านบาทต่อสถานประกอบการ (ประมาณ 1.4 ล้านบาทต่อคนทำงาน) รองลงมา เป็นการผลิตผลิตภัณฑ์จากแร่โลหะ มีมูลค่าผลผลิตเฉลี่ย 26.5 ล้านบาทต่อสถานประกอบการ (ประมาณ 0.9 ล้านบาทต่อคนทำงาน) และการผลิตผลิตภัณฑ์อาหารและเครื่องดื่ม มีมูลค่าผลผลิตเฉลี่ย 6.8 ล้านบาทต่อสถานประกอบการ (ประมาณ 0.7 ล้านบาทต่อคนทำงาน) นอกนั้นกระจายอยู่ตามประเภท อุตสาหกรรมอื่นๆ ซึ่งมีมูลค่าผลผลิตเฉลี่ยไม่มากนัก (ตาราง ข)

2.2.4 มูลค่าเพิ่มเฉลี่ย

จากสถานประกอบการในจังหวัดภูเก็ตพบว่าโดยเฉลี่ยสถานประกอบการมีมูลค่าเพิ่มเฉลี่ย 2.7 ล้านบาทต่อสถานประกอบการ และประมาณ 0.4 ล้านบาทต่อคนทำงาน

เมื่อพิจารณามูลค่าเพิ่มเฉลี่ยต่อขนาดของสถานประกอบการ พบว่า สถานประกอบการที่มีจำนวนคนทำงาน 51-200 คน มีมูลค่าเพิ่มเฉลี่ยสูงสุด คือ 194.9 ล้านบาทต่อสถานประกอบการ (ประมาณ 2.1 ล้านบาทต่อคนทำงาน) รองลงมา คือ สถานประกอบการที่มีจำนวนคนทำงานมากกว่า 200 คน มีมูลค่าเพิ่มเฉลี่ย 121.1 ล้านบาทต่อสถานประกอบการ (ประมาณ 0.3 ล้านบาทต่อคนทำงาน) และสถานประกอบการที่มีจำนวนคนทำงาน 31-50 คน มีมูลค่าเพิ่มเฉลี่ย 8.5 ล้านบาทต่อสถานประกอบการ (ประมาณ 0.2 ล้านบาทต่อคนทำงาน) สำหรับมูลค่าเพิ่มเฉลี่ยตามประเภทอุตสาหกรรม พบว่า การผลิตผลิตภัณฑ์ยางและพลาสติก มีมูลค่าเพิ่มเฉลี่ยสูงที่สุด คือ 33.0 ล้านบาทต่อสถานประกอบการ (ประมาณ 0.5 ล้านบาทต่อคนทำงาน) รองลงมา เป็นการผลิตผลิตภัณฑ์จากแร่โลหะ มีมูลค่าเพิ่มเฉลี่ย 6.6 ล้านบาทต่อสถานประกอบการ (ประมาณ 0.2 ล้านบาทต่อคนทำงาน) และการผลิตเครื่องอุปกรณ์การขนส่งอื่น มีมูลค่าเพิ่มเฉลี่ย 2.3 ล้านบาทต่อสถานประกอบการ (ประมาณ 0.2 ล้านบาทต่อคนทำงาน) นอกนั้นกระจายอยู่ตามประเภทอุตสาหกรรมอื่นๆ ซึ่งมีมูลค่าเพิ่มเฉลี่ยไม่มากนัก (ตาราง ข)

ตาราง ก มูลค่าการผลิต และมูลค่าเพิ่มเฉลี่ยต่อสถานประกอบการ และต่อคนทำงาน จำแนกตามขนาดของสถาน
ประกอบการและหมวดอุตสาหกรรม

(หน่วย : พันบาท)

ขนาดของสถานประกอบการ/ หมวดอุตสาหกรรม	มูลค่าการผลิตเฉลี่ย		มูลค่าเพิ่มเฉลี่ย	
	ต่อสถาน- ประกอบการ	ต่อคนทำงาน	ต่อสถาน- ประกอบการ	ต่อคนทำงาน
รวม	11,244.3	1,707.4	2,739.7	416.0
ขนาดของสถานประกอบการ				
1 – 15 คน	982.3	270.8	383.7	105.8
16 – 25 คน	16,576.2	900.9	4,923.7	267.6
26 – 30 คน	14,170.9	512.2	3,938.4	142.4
31 – 50 คน	25,103.3	609.4	8,492.9	206.2
51 – 200 คน	914,507.2	9789.6	194,934.5	2,086.7
มากกว่า 200 คน	402,833.3	986.7	121,106.0	296.6
หมวดอุตสาหกรรม				
การผลิตผลิตภัณฑ์อาหารและเครื่องดื่ม	6,829.7	752.0	1,833.0	201.8
การผลิตสิ่งทอ	1,841.4	301.5	841.4	137.8
การผลิตเครื่องแต่งกาย รวมทั้งการตกแต่งและย้อมสีขนสัตว์	343.1	112.4	184.6	60.5
การผลิตไม้และผลิตภัณฑ์จากไม้และไม้ก๊อก ยกเว้น เฟอร์นิเจอร์ รวมทั้งการผลิตสิ่งของที่ทำจากฟางและ วัสดุถักสานอื่นๆ	3,613.4	694.9	1,174.8	225.9
การพิมพ์ โฆษณา การพิมพ์ และการทำสำเนาสื่อบันทึก	5,263.6	496.1	1,954.3	184.2
การผลิตเคมีภัณฑ์และผลิตภัณฑ์เคมี	D	D	D	D
การผลิตผลิตภัณฑ์ยางและพลาสติก	101,173.7	1,438.5	32,965.6	468.7
การผลิตผลิตภัณฑ์จากแร่หรือโลหะ	26,532.9	863.8	6,624.8	215.7
การผลิตโลหะขั้นมูลฐาน	D	D	D	D
การผลิตผลิตภัณฑ์ที่ทำจากโลหะประดิษฐ์ ยกเว้นเครื่องจักรและ อุปกรณ์	1,188.1	276.0	486.7	113.1
การผลิตเครื่องจักรและอุปกรณ์ ซึ่งมีได้จัดประเภทไว้ใน ที่อื่น	401.0	178.2	138.4	61.5
การผลิตเครื่องจักรและเครื่องอุปกรณ์ไฟฟ้า ซึ่งมีได้จัด ประเภทไว้ในที่อื่น	714.0	150.3	302.0	63.6
การผลิตอุปกรณ์และเครื่องอุปกรณ์วิทยุ โทรทัศน์ และการสื่อสาร	D	D	D	D
การผลิตยานยนต์ รถพ่วงและรถกึ่งรถพ่วง	D	D	D	D
การผลิตเครื่องอุปกรณ์การขนส่งอื่นๆ	5,386.5	487.5	2,256.4	204.2
การผลิตเฟอร์นิเจอร์ รวมทั้งการผลิตซึ่งมีได้จัดประเภทไว้ใน ที่อื่น	1,208.1	315.7	513.0	134.1

หมายเหตุ D หมายถึง ตัวเลขที่ไม่เปิดเผย

ตารางสถิติ

ภาค 1 ข้อมูลทั่วไปของสถานประกอบการ

ตอนที่ 1 ข้อมูลทั่วไปของสถานประกอบการ
จำแนกตามอำเภอ

สารบัญตารางสถิติ

- ตอนที่ 1 ข้อมูลทั่วไปของสถานประกอบการ จำแนกตามอำเภอ**
- ตาราง 1** จำนวนและร้อยละของสถานประกอบการอุตสาหกรรมการผลิต จำแนกตามรูปแบบการจัดตั้งตามกฎหมาย และอำเภอ
- ตาราง 2** จำนวนและร้อยละของสถานประกอบการอุตสาหกรรมการผลิต จำแนกตามรูปแบบการจัดตั้งทางเศรษฐกิจ และอำเภอ
- ตาราง 3** จำนวนและร้อยละของสถานประกอบการอุตสาหกรรมการผลิต จำแนกตามระยะเวลาในการดำเนินกิจการ และอำเภอ
- ตาราง 4** จำนวนและร้อยละของสถานประกอบการอุตสาหกรรมการผลิต จำแนกตามระยะเวลาการผลิตในปี 2549 และอำเภอ
- ตาราง 5** มูลค่าเงินลงทุนจดทะเบียน จำนวนและร้อยละของสถานประกอบการอุตสาหกรรมการผลิต จำแนกตามมูลค่าทุนจดทะเบียน และอำเภอ
- ตาราง 6** มูลค่าเงินทุนที่ต่างประเทศร่วมลงทุนหรือถือหุ้น จำนวนและร้อยละของสถานประกอบการอุตสาหกรรมการผลิต จำแนกตามสัดส่วนของการร่วมลงทุนหรือถือหุ้นของต่างประเทศ และอำเภอ
- ตาราง 7** จำนวนและร้อยละของสถานประกอบการอุตสาหกรรมการผลิตที่ต่างประเทศร่วมลงทุน จำแนกตามประเทศร่วมลงทุนหรือถือหุ้นมากที่สุดเป็นอันดับหนึ่ง และอำเภอ
- ตาราง 7.1** จำนวนและร้อยละของสถานประกอบการอุตสาหกรรมการผลิตที่ต่างประเทศร่วมลงทุน จำแนกตามประเทศร่วมลงทุนหรือถือหุ้นมากที่สุดเป็นอันดับสอง และอำเภอ
- ตาราง 7.2** จำนวนและร้อยละของสถานประกอบการอุตสาหกรรมการผลิตที่ต่างประเทศร่วมลงทุน จำแนกตามประเทศร่วมลงทุนหรือถือหุ้นมากที่สุดเป็นอันดับสาม และอำเภอ
- ตาราง 8** จำนวนและร้อยละของสถานประกอบการอุตสาหกรรมการผลิต จำแนกตามการส่งเสริมการลงทุน จากสำนักงานคณะกรรมการส่งเสริมการลงทุน และอำเภอ
- ตาราง 9** มูลค่าการส่งออกจำนวนและร้อยละของสถานประกอบการอุตสาหกรรมการผลิต จำแนกตามร้อยละของการส่งออกผลผลิตออกไปจำหน่ายต่างประเทศ และอำเภอ
- ตาราง 10** จำนวนและร้อยละของสถานประกอบการอุตสาหกรรมการผลิต จำแนกตามประเทศที่มีการส่งผลผลิตไปจำหน่าย และอำเภอ
- ตาราง 11** มูลค่าการใช้วัตถุดิบหรือวัสดุประกอบการผลิตที่มาจากต่างประเทศ จำนวนและร้อยละของสถานประกอบการอุตสาหกรรมการผลิต จำแนกตามการใช้วัตถุดิบฯ และอำเภอ
- ตาราง 12** จำนวนและร้อยละของสถานประกอบการอุตสาหกรรมการผลิต จำแนกตามอัตราการใช้กำลังการผลิตต่อปี 2549 และอำเภอ

ตาราง 2 จำนวนและร้อยละของสถานประกอบการอุตสาหกรรมผลิตจำแนกตามรูปแบบการจัดตั้งทางเศรษฐกิจ และอำเภอ

TABLE 2 NUMBER AND PERCENTAGE OF MANUFACTURING ESTABLISHMENTS BY FORM OF ECONOMIC ORGANIZATION AND AMPHOE

อำเภอ	จำนวนสถานประกอบการ						สำนักงานใหญ่		สำนักงานสาขา		Amphoe
	Number of establishments		Single unit		Head office		Branch				
	จำนวน Number	ร้อยละ %	จำนวน Number	ร้อยละ %	จำนวน Number	ร้อยละ %	จำนวน Number	ร้อยละ %			
รวม	1,301	100.0	1,272	97.8	13	1.0	16	1.2	Total		
อำเภอเมือง	896	100.0	882	98.4	9	1.0	5	0.6	Amphoe Mueang		
อำเภอกระทุ่ม	223	100.0	215	96.6	2	0.9	6	2.5	Amphoe Kathu		
อำเภอกลาง	182	100.0	175	95.9	2	1.1	6	3.0	Amphoe Thalang		

ตาราง 3 จำนวนและร้อยละของสถานประกอบการอุตสาหกรรมผลิต จำนวนตามระยะเวลาในการดำเนินงาน และอำเภอ

TABLE 3 NUMBER AND PERCENTAGE OF MANUFACTURING ESTABLISHMENTS BY PERIOD OF OPERATION AND AMPHOE

อำเภอ	จำนวนสถานประกอบการ													Amphoe
	ระยะเวลาในการดำเนินงาน (ปี) Period of operation (Year)													
	Number of establishments		< 5		5 - 9		10 - 19		20 - 29		≥ 30		Amphoe	
จำนวน Number	ร้อยละ %	จำนวน Number	ร้อยละ %	จำนวน Number	ร้อยละ %	จำนวน Number	ร้อยละ %	จำนวน Number	ร้อยละ %	จำนวน Number	ร้อยละ %	Amphoe		
รวม	1,301	100.0	575	44.2	317	24.4	269	20.7	91	7.0	49	3.7	Total	
อำเภอเมือง	896	100.0	368	41.1	237	26.5	207	23.1	40	4.4	44	4.9	Amphoe Mueang	
อำเภอกะทู้	223	100.0	142	63.8	43	19.3	30	13.4	7	3.0	1	0.5	Amphoe Kathu	
อำเภอกลาง	182	100.0	65	35.5	37	20.3	32	17.8	44	24.4	4	2.0	Amphoe Thalang	

ตาราง 4 จำนวนและร้อยละของสถานประกอบการอุตสาหกรรมผลิต จำนวนตามระยะเวลาการผลิตในปี 2549 และอำเภอ

TABLE 4 NUMBER AND PERCENTAGE OF MANUFACTURING ESTABLISHMENTS BY PERIOD OF OPERATION IN 2006 AND AMPHOE

อำเภอ	จำนวนสถานประกอบการ		ระยะเวลาการผลิต Period of operation in 2006												Amphoe
	Number of establishments		เดือน Months				ชั่วโมง Hours per day				Total				
	จำนวน	ร้อยละ	< 7	7 - 9	10 - 12	< 8	8 - 10	> 10	Number	%		Number	%		
รวม	1,301	100.0	32	2.4	35	2.7	1,234	94.9	383	29.4	841	64.7	77	5.9	
อำเภอเมือง	896	100.0	9	1.1	14	1.6	873	97.4	206	23.0	638	71.2	52	5.8	Amphoe Mueang
อำเภอกะทู้	223	100.0	21	9.5	15	6.9	186	83.6	78	35.1	120	54.1	24	10.8	Amphoe Kathu
อำเภอถลาง	182	100.0	1	0.6	6	3.2	175	96.3	99	54.2	83	45.3	1	0.6	Amphoe Thalang

ตาราง 6 มูลค่าเงินลงทุนที่ต่างประเทศร่วมลงทุนหรือถือหุ้น จำนวนและร้อยละของสถานประกอบการอุตสาหกรรมผลิต จัมนกตามสัดส่วนของการร่วมลงทุนหรือถือหุ้นของแต่ละประเทศ และอำเภอ

TABLE 6 VALUE OF FOREIGN INVESTMENT OR SHARE HOLDING, NUMBER AND PERCENTAGE OF MANUFACTURING ESTABLISHMENTS BY PROPORTION OF FOREIGN INVESTMENT OR SHARE HOLDING AND AMPHOE

อำเภอ	จำนวนสถาน- ประกอบการ		ไม่มีต่างประเทศ ร่วมลงทุนหรือถือหุ้น		สัดส่วนของการร่วมลงทุนหรือถือหุ้น						มูลค่าเงินลงทุนที่ต่างประเทศ มาร่วมลงทุนหรือถือหุ้น	
	จำนวน Number	ร้อยละ %	No foreign's investment or share holding		รวม		10 - 50%		> 50%		Value of foreign investment or share holding	Amphoe
			จำนวน Number	ร้อยละ %	จำนวน Number	ร้อยละ %	จำนวน Number	ร้อยละ %	จำนวน Number	ร้อยละ %		
รวม	1,301	100.0	1,282	98.5	19	1.5	17	89.6	2	10.4	356,399,216	Total
อำเภอเมือง	896	100.0	880	98.2	16	1.8	14	87.7	2	12.4	247,239,216	Amphoe Mueang
อำเภอกะพ้อ	223	100.0	222	99.6	1	0.5	1	100.0	-	-	1,560,000	Amphoe Kathu
อำเภอกลาง	182	100.0	180	98.9	2	1.1	2	100.0	-	-	107,600,000	Amphoe Thalang

TABLE 7 NUMBER AND PERCENTAGE OF MANUFACTURING ESTABLISHMENTS WITH FOREIGN INVESTMENT BY THE FIRST COUNTRY WITH HIGHEST SHARE HOLDING AND AMPHOE

อำเภอ	จำนวนสถานประกอบการ		ไม่มีการลงทุนจากต่างประเทศ				มีการลงทุนจากต่างประเทศ				ประเทศร่วมลงทุนหรือถือหุ้นมากที่สุดเป็นอันดับหนึ่ง				The first country with highest share holding		
	จำนวน	ร้อยละ	No foreign investment		With foreign investment		Japan		Taiwan		USA		Country in Europe		Other countries		
			จำนวน	ร้อยละ	จำนวน	ร้อยละ	จำนวน	ร้อยละ	จำนวน	ร้อยละ	จำนวน	ร้อยละ	จำนวน	ร้อยละ	จำนวน	ร้อยละ	
	Number	%	Number	%	Number	%	Number	%	Number	%	Number	%	Number	%	Number	%	
รวม	1,301	100.0	1,282	98.5	19	1.5	1	5.2	2	10.4	1	5.2	2	10.4	13	68.7	Total
อำเภอเมือง	896	100.0	880	98.2	16	1.8	1	6.2	2	12.4	1	6.2	1	6.2	11	69.1	Amphoe Mueang
อำเภอกะทู้	223	100.0	222	99.6	1	0.5	-	-	-	-	-	-	1	100.0	-	-	Amphoe Kathu
อำเภอถลาง	182	100.0	180	98.9	2	1.1	-	-	-	-	-	-	-	-	2	100.0	Amphoe Thalang

ตาราง 7.1 จำนวนและร้อยละของสถานประกอบการผลิตที่ต่างประเทศร่วมลงทุน จำนวนตามประเทศร่วมลงทุนหรือถือหุ้นมากที่สุดเป็นอันดับสอง และอำเภอ

TABLE 7.1 NUMBER AND PERCENTAGE OF MANUFACTURING ESTABLISHMENTS WITH FOREIGN INVESTMENT BY THE SECOND COUNTRY WITH HIGHEST SHARE HOLDING AND AMPHOE

อำเภอ	จำนวนสถานประกอบการ		ไม่มีการลงทุนจากต่างประเทศ		มีการลงทุนจากต่างประเทศ		ประเทศร่วมลงทุนหรือถือหุ้นมากที่สุดเป็นอันดับสอง				
	Number of establishments		No foreign investment		With foreign investment		The second country with highest share holding				
	จำนวน Number	ร้อยละ %	จำนวน Number	ร้อยละ %	จำนวน Number	ร้อยละ %	จำนวน Number	ร้อยละ %	จำนวน Number	ร้อยละ %	
รวม	1,301	100.0	1,282	98.5	19	1.5	6	29.7	14	70.3	Total
อำเภอเมือง	896	100.0	880	98.2	16	1.8	6	35.2	11	64.9	Amphoe Mueang
อำเภอกระทุ่ม	223	100.0	222	99.6	1	0.5	-	-	1	100.0	Amphoe Kathu
อำเภอดงยาง	182	100.0	180	98.9	2	1.1	-	-	2	100.0	Amphoe Thalang

ตาราง 8 จำนวนและร้อยละของสถานประกอบการอุตสาหกรรมผลิต จำแนกตามการส่งเสริมการลงทุน จากสำนักงานคณะกรรมการส่งเสริมการลงทุน และอำเภอ

TABLE 8 NUMBER AND PERCENTAGE OF MANUFACTURING ESTABLISHMENTS BY INVESTMENT PROMOTION FROM BOARD OF INVESTMENT (BOI) AND AMPHOE

อำเภอ	จำนวนสถานประกอบการ		การส่งเสริมการลงทุนจากสำนักงานคณะกรรมการส่งเสริมการลงทุน				Amphoe
	Number of establishments		Investment promotion from board of investment (BOI)				
	จำนวน	ร้อยละ	ไม่มี (No)		มี (Yes)		
Number	%	จำนวน	ร้อยละ	จำนวน	ร้อยละ	จำนวน	ร้อยละ
	Number	%	Number	%	Number	%	%
รวม	1,301	100.0	1,291	99.2	10	0.8	Total
อำเภอเมือง	896	100.0	886	98.9	10	1.1	Amphoe Mueang
อำเภอกะทู้	223	100.0	223	100.0	-	-	Amphoe Kathu
อำเภอถลาง	182	100.0	182	100.0	-	-	Amphoe Thalang

ตาราง 12 จำนวนและร้อยละของสถานประกอบการอุตสาหกรรมผลิต จำนวนตามอัตราการใช้กำลังการผลิตต่อปี 2549 และอำเภอ

TABLE 12 NUMBER AND PERCENTAGE OF MANUFACTURING ESTABLISHMENTS BY PERCENTAGE OF CAPACITY UTILIZATION IN 2006 AND AMPHOE

อำเภอ	อัตราการใช้กำลังการผลิตต่อปี 2549 Percentage of capacity utilization in 2006													เฉลี่ยต่อสถาน- ประกอบการ Average per establishment	Amphoe							
	จำนวนสถานประกอบการ																					
	จำนวน ร้อยละ	< 20	30 - 39	40 - 49	50 - 59	60 - 69	70 - 79	80 - 89	90 - 99	≥100	จำนวน ร้อยละ	จำนวน ร้อยละ	จำนวน ร้อยละ			จำนวน ร้อยละ						
รวม	1,301	100.0	4	0.3	18	1.4	43	3.3	105	8.1	207	15.9	306	23.5	315	24.2	195	15.0	109	8.4	74.3	Total
อำเภอเมือง	896	100.0	-	-	-	8	0.9	84	9.4	160	17.9	238	26.5	200	22.3	151	16.8	55	6.2	75.1	Amphoe Mueang	
อำเภอกระทุ่ม	223	100.0	-	-	-	2	1.1	9	3.9	18	8.3	38	17.2	86	38.7	35	15.9	33	15.0	80.1	Amphoe Kathu	
อำเภอถดถาง	182	100.0	4	2.4	18	9.7	32	17.6	12	6.7	28	15.5	30	16.7	29	15.8	9	4.7	20	11.0	63.9	Amphoe Thalang

ตอนที่ 2 ข้อสรุปไปขงสถาบันประกอบการ
จำแนกตามขนาดขงสถาบันประกอบการ

สารบัญตารางสถิติ

- ตอนที่ 2 ข้อมูลทั่วไปของสถานประกอบการ จำแนกตามขนาดของสถานประกอบการ**
- ตาราง 1** จำนวนและร้อยละของสถานประกอบการอุตสาหกรรมการผลิต จำแนกตามรูปแบบการจัดตั้งตามกฎหมาย และขนาดของสถานประกอบการ
- ตาราง 2** จำนวนและร้อยละของสถานประกอบการอุตสาหกรรมการผลิต จำแนกตามรูปแบบการจัดตั้งทางเศรษฐกิจ และขนาดของสถานประกอบการ
- ตาราง 3** จำนวนและร้อยละของสถานประกอบการอุตสาหกรรมการผลิต จำแนกตามระยะเวลาในการดำเนินกิจการ และขนาดของสถานประกอบการ
- ตาราง 4** จำนวนและร้อยละของสถานประกอบการอุตสาหกรรมการผลิต จำแนกตามระยะเวลาการผลิตในปี 2549 และขนาดของสถานประกอบการ
- ตาราง 5** มูลค่าเงินลงทุนจดทะเบียน จำนวนและร้อยละของสถานประกอบการอุตสาหกรรมการผลิต จำแนกตามมูลค่าทุนจดทะเบียน และขนาดของสถานประกอบการ
- ตาราง 6** มูลค่าเงินทุนที่ต่างประเทศร่วมลงทุนหรือถือหุ้นจำนวนและร้อยละของสถานประกอบการอุตสาหกรรมการผลิต จำแนกตามสัดส่วนของการร่วมลงทุนหรือถือหุ้นของต่างประเทศ และขนาดของสถานประกอบการ
- ตาราง 7** จำนวนและร้อยละของสถานประกอบการอุตสาหกรรมการผลิตที่ต่างประเทศร่วมลงทุน จำแนกตามประเทศร่วมลงทุนหรือถือหุ้นมากที่สุดเป็นอันดับหนึ่ง และขนาดของสถานประกอบการ
- ตาราง 7.1** จำนวนและร้อยละของสถานประกอบการอุตสาหกรรมการผลิตที่ต่างประเทศร่วมลงทุน จำแนกตามประเทศร่วมลงทุนหรือถือหุ้นมากที่สุดเป็นอันดับสอง และขนาดของสถานประกอบการ
- ตาราง 7.2** จำนวนและร้อยละของสถานประกอบการอุตสาหกรรมการผลิตที่ต่างประเทศร่วมลงทุน จำแนกตามประเทศร่วมลงทุนหรือถือหุ้นมากที่สุดเป็นอันดับสาม และขนาดของสถานประกอบการ
- ตาราง 8** จำนวนและร้อยละของสถานประกอบการอุตสาหกรรมการผลิตจำแนกตามการส่งเสริมการลงทุน จากสำนักงานคณะกรรมการส่งเสริมการลงทุน และขนาดของสถานประกอบการ
- ตาราง 9** มูลค่าการส่งออก จำนวนและร้อยละของสถานประกอบการอุตสาหกรรมการผลิต จำแนกตามร้อยละของการส่งออกผลผลิตออกไปจำหน่ายต่างประเทศ และขนาดของสถานประกอบการ
- ตาราง 10** จำนวนและร้อยละของสถานประกอบการอุตสาหกรรมการผลิต จำแนกตามประเทศที่มีการส่งผลผลิตไปจำหน่าย และขนาดของสถานประกอบการ
- ตาราง 11** มูลค่าการใช้วัตถุดิบหรือวัสดุประกอบการผลิตที่มาจากต่างประเทศ จำนวนและร้อยละของสถานประกอบการอุตสาหกรรมการผลิต จำแนกตามการใช้วัตถุดิบฯ และขนาดของสถานประกอบการ
- ตาราง 12** จำนวนและร้อยละของสถานประกอบการอุตสาหกรรมการผลิต จำแนกตามอัตราการใช้กำลังการผลิตต่อปี 2549 และขนาดของสถานประกอบการ

ตาราง 1 จำนวนและร้อยละของสถานประกอบการผลิต จำแนกตามรูปแบบการจัดตั้งตามกฎหมาย และขนาดของสถานประกอบการ

TABLE 1 NUMBER AND PERCENTAGE OF MANUFACTURING ESTABLISHMENTS BY FORM OF LEGAL ORGANIZATION AND SIZE OF ESTABLISHMENT

ขนาดของสถานประกอบการ	จำนวน จำนวน	ร้อยละ %	ส่วนบุคคล		ห้างหุ้นส่วนสามัญ		บริษัทจำกัด		อื่น ๆ		
			Individual		นิติบุคคล		บริษัทจำกัด(มหาชน)		Others		
			proprietor		ห้างหุ้นส่วนจำกัด		Company limited,		public company limited		
			จำนวน	ร้อยละ	จำนวน	ร้อยละ	จำนวน	ร้อยละ	จำนวน	ร้อยละ	
Number	%	Number	%	Number	%	Number	%	Number	%		
รวม	1,301	100.0	1,132	87.0	49	3.7	90	6.9	31	2.4	
1-15 คน	1,245	100.0	1,127	90.5	43	3.4	47	3.8	29	2.4	
16-25 คน	10	100.0	1	10.0	2	20.0	6	60.0	1	10.0	
26-30 คน	9	100.0	-	-	1	11.1	8	88.9	-	-	
31-50 คน	21	100.0	4	19.1	1	4.8	15	71.4	1	4.8	
51-200 คน	12	100.0	-	-	2	16.7	10	83.3	-	-	
มากกว่า 200 คน	4	100.0	-	-	-	-	4	100.0	-	-	
										Total	
											1-15 persons
											16-25 persons
											26-30 persons
											31-50 persons
											51-200 persons
											More than 200 persons

ตาราง 2 จำนวนและร้อยละของสถานประกอบการผลิต จำนวนตามรูปแบบการจัดตั้งทางเศรษฐกิจ และขนาดของสถานประกอบการ

TABLE 2 NUMBER AND PERCENTAGE OF MANUFACTURING ESTABLISHMENTS BY FORM OF ECONOMIC ORGANIZATION AND SIZE OF ESTABLISHMENT

ขนาดของสถานประกอบการ	จำนวนสถานประกอบการ		สำนักงานแห่งเดียว		สำนักงานใหญ่		สำนักงานสาขา		Size of establishment
	Number of establishments		Single unit		Head office		Branch		
	จำนวน	ร้อยละ	จำนวน	ร้อยละ	จำนวน	ร้อยละ	จำนวน	ร้อยละ	
	Number	%	Number	%	Number	%	Number	%	
รวม	1,301	100.0	1,272	97.8	13	1.0	16	1.2	Total
1-15 คน	1,245	100.0	1,236	99.3	1	0.1	8	0.6	1-15 persons
16-25 คน	10	100.0	7	70.0	-	-	3	30.0	16-25 persons
26-30 คน	9	100.0	5	55.6	3	33.3	1	11.1	26-30 persons
31-50 คน	21	100.0	18	85.7	2	9.5	1	4.8	31-50 persons
51-200 คน	12	100.0	5	41.7	5	41.7	2	16.7	51-200 persons
มากกว่า 200 คน	4	100.0	1	25.0	2	50.0	1	25.0	More than 200 persons

ตาราง 3 จำนวนและร้อยละของสถานประกอบการอุตสาหกรรมผลิตจำแนกตามระยะเวลาในการดำเนินงาน และขนาดของสถานประกอบการ
 TABLE 3 NUMBER AND PERCENTAGE OF MANUFACTURING ESTABLISHMENTS BY PERIOD OF OPERATION AND SIZE OF ESTABLISHMENT

ขนาดของสถานประกอบการ	จำนวนสถานประกอบการ												Size of establishment
	Number of establishments		ระยะเวลาในการดำเนินงาน (ปี) Period of operation (Year)				ระยะเวลาในการดำเนินงาน (ปี) Period of operation (Year)				Size of establishment		
	จำนวน	ร้อยละ	จำนวน	ร้อยละ	จำนวน	ร้อยละ	จำนวน	ร้อยละ	จำนวน	ร้อยละ	จำนวน	ร้อยละ	
Number	%	Number	%	Number	%	Number	%	Number	%	Number	%	Number	%
รวม	1,301	100.0	575	44.2	317	24.4	269	20.7	91	7.0	49	3.7	Total
1-15 คน	1,245	100.0	564	45.3	305	24.5	251	20.2	82	6.6	43	3.4	1-15 persons
16-25 คน	10	100.0	3	30.0	2	20.0	4	40.0	1	10.0	-	-	16-25 persons
26-30 คน	9	100.0	1	11.1	3	33.3	2	22.2	1	11.1	2	22.2	26-30 persons
31-50 คน	21	100.0	4	19.1	5	23.8	8	38.1	3	14.3	1	4.8	31-50 persons
51-200 คน	12	100.0	3	25.0	1	8.3	3	25.0	2	16.7	3	25.0	51-200 persons
มากกว่า 200 คน	4	100.0	-	-	1	25.0	1	25.0	2	50.0	-	-	More than 200 persons

ตาราง 4 จำนวนและร้อยละของสถานประกอบการอุตสาหกรรมการผลิต จำแนกตามระยะเวลาการผลิตในปี 2549 และขนาดของสถานประกอบการ
 TABLE 4 NUMBER AND PERCENTAGE OF MANUFACTURING ESTABLISHMENTS BY PERIOD OF OPERATION IN 2006 AND SIZE OF ESTABLISHMENT

ขนาดของสถานประกอบการ	จำนวนสถานประกอบการ												Size of establishment	
	จำนวนสถานประกอบการ				ระยะเวลาการผลิต				ชั่วโมงการฟิต					
	Number of establishments		Months		Period of operation in 2006		Hours per day							
จำนวน	ร้อยละ	จำนวน	ร้อยละ	จำนวน	ร้อยละ	จำนวน	ร้อยละ	จำนวน	ร้อยละ	จำนวน	ร้อยละ	จำนวน	ร้อยละ	
Number	%	Number	%	Number	%	Number	%	Number	%	Number	%	Number	%	
	100.0	32	2.4	35	2.7	1,234	94.9	383	29.4	841	64.7	77	5.9	Total
1-15 คน	100.0	31	2.5	34	2.8	1,180	94.8	381	30.6	792	63.6	72	5.8	1-15 persons
16-25 คน	100.0	-	-	1	10.0	9	90.0	1	10.0	8	80.0	1	10.0	16-25 persons
26-30 คน	100.0	-	-	-	-	9	100.0	-	-	9	100.0	-	-	26-30 persons
31-50 คน	100.0	-	-	-	-	21	100.0	-	-	20	95.2	1	4.8	31-50 persons
51-200 คน	100.0	1	8.3	-	-	11	91.7	1	8.3	9	75.0	2	16.7	51-200 persons
มากกว่า 200 คน	100.0	-	-	-	-	4	100.0	-	-	3	75.0	1	25.0	More than 200 persons

ตาราง 5 มูลค่าเงินลงทุนจดทะเบียน จำนวนและร้อยละของสถานประกอบการอุตสาหกรรมผลิต จำนวนตามมูลค่าทุนจดทะเบียน และขนาดของสถานประกอบการ

TABLE 5 VALUE OF REGISTERED CAPITAL, NUMBER AND PERCENTAGE OF MANUFACTURING ESTABLISHMENTS BY VALUE OF REGISTERED CAPITAL AND SIZE OF ESTABLISHMENT

ขนาดของสถานประกอบการ	จำนวนสถานประกอบการ		ไม่มีทุนจดทะเบียน		มูลค่าทุนจดทะเบียน (ล้านบาท) Registered capital (Million baht)										มูลค่าเงินลงทุนจดทะเบียน							
	Number of establishments		No value of registered capital		< 1		1 - 9		10 - 49		50 - 99		100 - 199		200 - 499		500 - 999		Value of registered capital	Size of establishment		
	จำนวน	ร้อยละ	จำนวน	ร้อยละ	จำนวน	ร้อยละ	จำนวน	ร้อยละ	จำนวน	ร้อยละ	จำนวน	ร้อยละ	จำนวน	ร้อยละ	จำนวน	ร้อยละ	จำนวน	ร้อยละ				
รวม	1,301	100.0	1,179	90.6	122	9.4	31	25.0	77	62.7	10	8.2	1	0.8	1	0.8	2	1.6	1	0.8	1,691,971,112	Total
1-15 คน	1,245	100.0	1,164	93.5	81	6.5	30	36.4	50	61.1	2	2.5	-	-	-	-	-	-	-	-	158,721,112	1-15 persons
16-25 คน	10	100.0	5	50.0	1	50.0	1	20.0	4	80.0	-	-	-	-	-	-	-	-	-	-	10,000,000	16-25 persons
26-30 คน	9	100.0	1	11.1	8	88.9	-	-	7	87.5	1	12.5	-	-	-	-	-	-	-	-	43,100,000	26-30 persons
31-50 คน	21	100.0	6	28.6	15	71.4	-	-	12	80.0	3	20.0	-	-	-	-	-	-	-	-	84,150,000	31-50 persons
51-200 คน	12	100.0	2	16.7	10	83.3	-	-	4	40.0	3	30.0	1	10.0	2	20.0	-	-	-	-	626,000,000	51-200 persons
มากกว่า 200 คน	4	100.0	1	25.0	3	75.0	-	-	-	-	1	33.3	1	33.3	-	-	-	-	1	33.3	770,000,000	More than 200 persons

ตาราง 6 มูลค่าเงินลงทุนที่ต่างประเทศรวมลงทุนหรือถือหุ้น จำนวนและร้อยละของสถานประกอบการอุตสาหกรรมการผลิต จำแนกตามสัดส่วนของการร่วมลงทุนหรือถือหุ้นของต่างประเทศ และขนาดของสถานประกอบการ

TABLE 6 VALUE OF FOREIGN INVESTMENT OR SHARE HOLDING, NUMBER AND PERCENTAGE OF MANUFACTURING ESTABLISHMENTS BY PROPORTION OF FOREIGN INVESTMENT OR SHARE HOLDING AND SIZE OF ESTABLISHMENT

ขนาดของสถานประกอบการ	จำนวนสถาน- ประกอบการ		ไม่มีต่างประเทศ		สัดส่วนของการร่วมลงทุนหรือถือหุ้น				มูลค่าเงินลงทุนที่ต่างประเทศ			
	รวมลงทุนหรือถือหุ้น		No foreign's investment or share holding		รวม		10 - 50%		Value of foreign investment or share holding			
	จำนวน Number	ร้อยละ %	จำนวน Number	ร้อยละ %	จำนวน Number	ร้อยละ %	จำนวน Number	ร้อยละ %	จำนวน Number	ร้อยละ %		
รวม	1,301	100.0	1,282	98.5	19	1.5	17	89.6	2	10.4	356,399,216	Total
1-15 คน	1,245	100.0	1,234	99.1	11	0.9	11	100.0	-	-	16,859,216	1-15 persons
16-25 คน	10	100.0	9	90.0	1	10.0	1	100.0	-	-	200,000	16-25 persons
26-30 คน	9	100.0	8	88.9	1	11.1	-	-	1	100.0	2,400,000	26-30 persons
31-50 คน	21	100.0	19	90.5	2	9.5	2	100.0	-	-	11,480,000	31-50 persons
51-200 คน	12	100.0	9	75.0	3	25.0	2	66.7	1	33.3	301,960,000	51-200 persons
มากกว่า 200 คน	4	100.0	3	75.0	1	25.0	1	100.0	-	-	23,500,000	More than 200 persons

ตาราง 7 จำนวนและร้อยละของสถานประกอบการอุตสาหกรรมผลิตที่ต่างประเทศร่วมลงทุน จำนวนตามประเทศร่วมลงทุนหรือถือหุ้นมากที่สุดเป็นอันดับหนึ่ง และขนาดของสถานประกอบการ

TABLE 7 NUMBER AND PERCENTAGE OF MANUFACTURING ESTABLISHMENTS WITH FOREIGN INVESTMENT BY THE FIRST COUNTRY WITH HIGHEST SHARE HOLDING AND SIZE OF ESTABLISHMENT

ขนาดของสถานประกอบการ	จำนวนสถานประกอบการ		ไม่มีการลงทุนจากต่างประเทศ		มีการลงทุนจากต่างประเทศ		ประเทศร่วมลงทุนหรือถือหุ้นมากที่สุดเป็นอันดับหนึ่ง		The first country with highest share holding		Size of establishment	
	Number of establishments		No foreign's investment		With foreign's investment		Country in Europe		Other countries			
	จำนวน	ร้อยละ	จำนวน	ร้อยละ	จำนวน	ร้อยละ	จำนวน	ร้อยละ	จำนวน	ร้อยละ		
	Number	%	Number	%	Number	%	Number	%	Number	%	Number	%
รวม	1,301	100.0	1,282	98.5	19	1.5	1	5.2	2	10.4	13	68.7
1-15 คน	1,245	100.0	1,234	99.1	11	0.9	1	-	1	8.9	9	82.1
16-25 คน	10	100.0	9	90.0	1	10.0	-	-	-	-	1	100.0
26-30 คน	9	100.0	8	88.9	1	11.1	-	-	1	100.0	-	-
31-50 คน	21	100.0	19	90.5	2	9.5	-	-	-	-	1	50.0
51-200 คน	12	100.0	9	75.0	3	25.0	-	-	1	33.3	2	66.7
มากกว่า 200 คน	4	100.0	3	75.0	1	25.0	-	-	1	100.0	-	-

ตาราง 7.1 จำนวนและร้อยละของสถานประกอบการอุตสาหกรรมผลิตที่ต่างประเทศร่วมลงทุน จำนวนตามประเทศร่วมลงทุนหรือถือหุ้นมากที่สุดเป็นอันดับสอง และขนาดของสถานประกอบการ

TABLE 7.1 NUMBER AND PERCENTAGE OF MANUFACTURING ESTABLISHMENTS WITH FOREIGN INVESTMENT BY THE SECOND COUNTRY WITH HIGHEST SHARE HOLDING AND SIZE OF ESTABLISHMENT

ขนาดของสถานประกอบการ	จำนวนสถานประกอบการ		ไม่มีการลงทุนจากต่างประเทศ		มีการลงทุนจากต่างประเทศ		ประเทศร่วมลงทุนหรือถือหุ้นมากที่สุดเป็นอันดับสอง		Size of establishment	
	Number of establishments		No foreign's investment		With foreign's investment		The second country with highest share holding			
	จำนวน	ร้อยละ	จำนวน	ร้อยละ	จำนวน	ร้อยละ	จำนวน	ร้อยละ		
	Number	%	Number	%	Number	%	Number	%		
รวม	1,301	100.0	1,282	98.5	19	1.5	6	29.7	14	70.3
1-15 คน	1,245	100.0	1,234	99.1	11	0.9	6	50.9	6	49.1
16-25 คน	10	100.0	9	90.0	1	10.0	-	-	1	100.0
26-30 คน	9	100.0	8	88.9	1	11.1	-	-	1	100.0
31-50 คน	21	100.0	19	90.5	2	9.5	-	-	2	100.0
51-200 คน	12	100.0	9	75.0	3	25.0	-	-	3	100.0
มากกว่า 200 คน	4	100.0	3	75.0	1	25.0	-	-	1	100.0
										Total
										1-15 persons
										16-25 persons
										26-30 persons
										31-50 persons
										51-200 persons
										More than 200 persons

ตาราง 8 จำนวนและร้อยละของสถานประกอบการอุตสาหกรรมการผลิต จำนวนตามการส่งเสริมการลงทุน จากสำนักงานคณะกรรมการส่งเสริมการลงทุน และขนาดของสถานประกอบการ

TABLE 8 NUMBER AND PERCENTAGE OF MANUFACTURING ESTABLISHMENTS BY INVESTMENT PROMOTION FROM BOARD OF INVESTMENT(BOI) AND SIZE OF ESTABLISHMENT

ขนาดของสถานประกอบการ	จำนวนสถานประกอบการ		การส่งเสริมการลงทุนจากสำนักงานคณะกรรมการส่งเสริมการลงทุน				Size of establishment	
	Number of establishments		Investment promotion from board of investment (BOI)					
	จำนวน	ร้อยละ	ไม่มี (No)		มี (Yes)			
Number	%	จำนวน	ร้อยละ	จำนวน	ร้อยละ	จำนวน	ร้อยละ	
	Number	%	Number	%	Number	%	Number	%
รวม	1,301	100.0	1,291	99.2	10	0.8	Total	
1-15 คน	1,245	100.0	1,244	99.9	1	0.1	1-15 persons	
16-25 คน	10	100.0	10	100.0	-	-	16-25 persons	
26-30 คน	9	100.0	7	77.8	2	22.2	26-30 persons	
31-50 คน	21	100.0	18	85.7	3	14.3	31-50 persons	
51-200 คน	12	100.0	9	75.0	3	25.0	51-200 persons	
มากกว่า 200 คน	4	100.0	3	75.0	1	25.0	More than 200 persons	

ตาราง 9 มูลค่าการส่งออก จำนวนและร้อยละของสถานประกอบการผลิต จำนวนตามร้อยละของการส่งออกผลิตภัณฑ์ไปจำหน่ายต่างประเทศ และขนาดของสถานประกอบการ
 TABLE 9 VALUE OF EXPORT, NUMBER AND PERCENTAGE OF MANUFACTURING ESTABLISHMENTS BY PERCENTAGE OF EXPORT AND SIZE OF ESTABLISHMENT

ขนาดของสถานประกอบการ	จำนวนสถานประกอบการ		ร้อยละการส่งออก										มูลค่าการส่งออก							
	ไม่มีการส่งออก		ร้อยละการส่งออก										Value of export							
	จำนวน	ร้อยละ	จำนวน	ร้อยละ	จำนวน	ร้อยละ	จำนวน	ร้อยละ	จำนวน	ร้อยละ	จำนวน	ร้อยละ	จำนวน	ร้อยละ	จำนวน	ร้อยละ				
รวม	1,301	100.0	1,291	99.2	10	0.8	2	20.0	1	10.0	1	10.0	1	10.0	1	10.0	1	10.0	8,345,295,438	Total
1-15 คน	1,245	100.0	1,244	99.9	1	0.1	-	-	-	-	-	-	-	-	-	-	-	-	4,155,102	1-15 persons
16-25 คน	10	100.0	10	100.0	-	-	-	-	-	-	-	-	-	-	-	-	-	-	-	16-25 persons
26-30 คน	9	100.0	7	77.8	2	22.2	-	-	1	50.0	-	-	-	-	-	-	1	50.0	9,425,688	26-30 persons
31-50 คน	21	100.0	18	85.7	3	14.3	1	33.3	-	-	1	33.3	-	-	-	-	-	-	77,634,828	31-50 persons
51-200 คน	12	100.0	9	75.0	3	25.0	1	33.3	-	-	-	-	1	33.3	-	-	-	-	7,806,828,543	51-200 persons
มากกว่า 200 คน	4	100.0	3	75.0	1	25.0	-	-	-	-	-	-	1	100.0	-	-	-	-	447,251,277	More than 200 persons

ตาราง 10 จำนวนและร้อยละของสถานประกอบการอุตสาหกรรมผลิต จำแนกตามประเทศที่มีการส่งผลิตไปจำหน่าย และขนาดของสถานประกอบการ

TABLE 10 NUMBER AND PERCENTAGE OF MANUFACTURING ESTABLISHMENTS BY EXPORTED COUNTRY OF PRODUCT AND SIZE OF ESTABLISHMENT

ขนาดของสถานประกอบการ	จำนวนสถานประกอบการ		ไม่มีการส่งออก		มีการส่งออก		ประเทศที่ส่งออก										Size of establishment				
	Number of establishments		No export		Export		ญี่ปุ่น		สิงคโปร์		จีน		สหรัฐอเมริกา		ประเทศในยุโรป			ประเทศอื่นๆ			
	จำนวน	ร้อยละ	จำนวน	ร้อยละ	จำนวน	ร้อยละ	จำนวน	ร้อยละ	จำนวน	ร้อยละ	จำนวน	ร้อยละ	จำนวน	ร้อยละ	จำนวน	ร้อยละ		จำนวน	ร้อยละ		
รวม	1,301	100.0	1,291	99.2	10	0.8	3	30.0	1	10.0	1	10.0	1	10.0	2	20.0	1	10.0	2	20.0	Total
1-15 คน	1,245	100.0	1,244	99.9	1	0.1	1	100.0	-	-	-	-	-	-	-	-	-	-	-	-	1-15 persons
16-25 คน	10	100.0	10	100.0	-	-	-	-	-	-	-	-	-	-	-	-	-	-	-	-	16-25 persons
26-30 คน	9	100.0	7	77.8	2	22.2	1	50.0	-	-	-	-	1	50.0	-	-	-	-	-	-	26-30 persons
31-50 คน	21	100.0	18	85.7	3	14.3	-	-	-	-	1	33.3	1	33.3	-	-	-	-	1	33.3	31-50 persons
51-200 คน	12	100.0	9	75.0	3	25.0	1	33.3	1	33.3	-	-	-	-	-	-	-	-	1	33.3	51-200 persons
มากกว่า 200 คน	4	100.0	3	75.0	1	25.0	-	-	-	-	-	-	1	100.0	-	-	-	-	-	-	More than 200 persons

ตาราง 11 มูลค่าการใช้วัตถุดิบหรือวัสดุประกอบการผลิตที่มีจากต่างประเทศ จำนวนและร้อยละของสถานประกอบการอุตสาหกรรมการผลิต จำแนกตามการใช้วัตถุดิบฯ และขนาดของสถานประกอบการ

TABLE 11. VALUE OF IMPORTED MATERIALS AND COMPONENTS, NUMBER AND PERCENTAGE OF MANUFACTURING ESTABLISHMENTS BY USE OF IMPORTED MATERIALS AND COMPONENTS AND SIZE OF ESTABLISHMENT

ขนาดของสถานประกอบการ	จำนวนสถานประกอบการ		ร้อยละของวัตถุดิบหรือวัสดุประกอบที่มีจากต่างประเทศ										มูลค่าการใช้วัตถุดิบฯ		Size of establishment				
	Number of establishments		Percentage of use of imported materials and components										Value of imported materials and components						
	จำนวน	ร้อยละ	จำนวน	ร้อยละ	จำนวน	ร้อยละ	จำนวน	ร้อยละ	จำนวน	ร้อยละ	จำนวน	ร้อยละ	จำนวน	ร้อยละ		จำนวน	ร้อยละ		
	Number	%	Number	%	Number	%	Number	%	Number	%	Number	%	Number	%	Number	%	Total		
	1,301	100.0	1,291	99.2	10	0.8	1	10.0	1	16.7	1	10.0	1	10.0	1	10.0	1	7,118,874,995	Total
1-15 คน	1,245	100.0	1,239	99.5	6	0.5	1	16.7	1	16.7	1	16.7	1	16.7	1	16.7	1	842,247	1-15 persons
16-25 คน	10	100.0	10	100.0	-	-	-	-	-	-	-	-	-	-	-	-	-	-	16-25 persons
26-30 คน	9	100.0	9	100.0	-	-	-	-	-	-	-	-	-	-	-	-	-	-	26-30 persons
31-50 คน	21	100.0	19	90.5	2	9.5	-	-	-	-	1	50.0	-	-	1	50.0	63,059,395	31-50 persons	
51-200 คน	12	100.0	11	91.7	1	8.3	-	-	-	-	-	-	-	-	1	100.0	6,976,530,000	51-200 persons	
มากกว่า 200 คน	4	100.0	3	75.0	1	25.0	-	-	1	100.0	-	-	-	-	-	-	78,443,353	More than 200 persons	

ตาราง 12 จำนวนและร้อยละของสถานประกอบการอุตสาหกรรมผลิต จำนวนตามอัตราการที่ใช้กำลังการผลิตปี 2549 และขนาดของสถานประกอบการ

TABLE 12 NUMBER AND PERCENTAGE OF MANUFACTURING ESTABLISHMENTS BY PERCENTAGE OF CAPACITY UTILIZATION IN 2006 AND SIZE OF ESTABLISHMENT

ขนาดของสถานประกอบการ	จำนวนสถานประกอบการ											อัตราการที่ใช้กำลังการผลิตปี 2549											เฉลี่ยต่อสถาน- ประกอบการ	Size of establishment
	Number of establishments		10 - 19		30 - 39		40 - 49		50 - 59		60 - 69		70 - 79		80 - 89		90 - 99		≥100					
	จำนวน	ร้อยละ	จำนวน	ร้อยละ	จำนวน	ร้อยละ	จำนวน	ร้อยละ	จำนวน	ร้อยละ	จำนวน	ร้อยละ	จำนวน	ร้อยละ	จำนวน	ร้อยละ	จำนวน	ร้อยละ	จำนวน	ร้อยละ				
รวม	1,301	100.0	4	0.3	18	1.4	43	3.3	105	8.1	207	15.9	306	23.5	315	24.2	195	15.0	109	8.4	74.3	Total		
1-15 คน	1,245	100.0	4	0.4	18	1.4	43	3.4	102	8.2	203	16.3	299	24.0	296	23.8	181	14.5	100	8.0	74.0	1-15 persons		
16-25 คน	10	100.0	-	-	-	-	-	-	1	10.0	1	10.0	2	20.0	2	20.0	1	10.0	3	30.0	80.0	16-25 persons		
26-30 คน	9	100.0	-	-	-	-	-	-	2	22.2	1	11.1	1	11.1	3	33.3	1	11.1	1	11.1	73.9	26-30 persons		
31-50 คน	21	100.0	-	-	-	-	-	-	-	-	2	9.5	3	14.3	5	23.8	7	33.3	4	19.1	85.0	31-50 persons		
51-200 คน	12	100.0	-	-	-	-	-	-	-	-	-	-	1	8.3	7	58.3	3	25.0	1	8.3	83.9	51-200 persons		
มากกว่า 200 คน	4	100.0	-	-	-	-	-	-	-	-	-	-	-	-	2	50.0	2	50.0	-	-	85.0	More than 200 persons		

ตอนที่ 3 ข้อมูลทั่วไปของสถานประกอบการ
จำแนกตามหมวดอุตสาหกรรม

สารบัญตารางสถิติ

- ตอนที่ 3 ข้อมูลทั่วไปของสถานประกอบการ จำแนกตามหมวดอุตสาหกรรม**
- ตาราง 1** จำนวนและร้อยละของสถานประกอบการอุตสาหกรรมการผลิต จำแนกตามรูปแบบการจัดตั้งตามกฎหมาย และหมวดอุตสาหกรรม
- ตาราง 2** จำนวนและร้อยละของสถานประกอบการอุตสาหกรรมการผลิต จำแนกตามรูปแบบการจัดตั้งทางเศรษฐกิจ และหมวดอุตสาหกรรม
- ตาราง 3** จำนวนและร้อยละของสถานประกอบการอุตสาหกรรมการผลิต จำแนกตามระยะเวลาในการดำเนินกิจการ และหมวดอุตสาหกรรม
- ตาราง 4** จำนวนและร้อยละของสถานประกอบการอุตสาหกรรมการผลิต จำแนกตามระยะเวลาการผลิตในปี 2549 และหมวดอุตสาหกรรม
- ตาราง 5** มูลค่าเงินลงทุนจดทะเบียน จำนวนและร้อยละของสถานประกอบการอุตสาหกรรมการผลิต จำแนกตามมูลค่าทุนจดทะเบียน และหมวดอุตสาหกรรม
- ตาราง 6** มูลค่าเงินทุนที่ต่างประเทศร่วมลงทุนหรือถือหุ้นจำนวนและร้อยละของสถานประกอบการอุตสาหกรรมการผลิต จำแนกตามสัดส่วนของการร่วมลงทุนหรือถือหุ้นของต่างประเทศ และหมวดอุตสาหกรรม
- ตาราง 7** จำนวนและร้อยละของสถานประกอบการอุตสาหกรรมการผลิตที่ต่างประเทศร่วมลงทุน จำแนกตามประเทศร่วมลงทุนหรือถือหุ้นมากที่สุดเป็นอันดับหนึ่ง และหมวดอุตสาหกรรม
- ตาราง 7.1** จำนวนและร้อยละของสถานประกอบการอุตสาหกรรมการผลิตที่ต่างประเทศร่วมลงทุน จำแนกตามประเทศร่วมลงทุนหรือถือหุ้นมากที่สุดเป็นอันดับสอง และหมวดอุตสาหกรรม
- ตาราง 7.2** จำนวนและร้อยละของสถานประกอบการอุตสาหกรรมการผลิตที่ต่างประเทศร่วมลงทุน จำแนกตามประเทศร่วมลงทุนหรือถือหุ้นมากที่สุดเป็นอันดับสาม และหมวดอุตสาหกรรม
- ตาราง 8** จำนวนและร้อยละของสถานประกอบการอุตสาหกรรมการผลิต จำแนกตามการส่งเสริมการลงทุน จากสำนักงานคณะกรรมการส่งเสริมการลงทุน และหมวดอุตสาหกรรม
- ตาราง 9** มูลค่าการส่งออก จำนวนและร้อยละของสถานประกอบการอุตสาหกรรมการผลิต จำแนกตามร้อยละของการส่งออกผลผลิตออกไปจำหน่ายต่างประเทศและหมวดอุตสาหกรรม
- ตาราง 10** จำนวนและร้อยละของสถานประกอบการอุตสาหกรรมการผลิต จำแนกตามประเทศที่มีการส่งผลผลิตไปจำหน่าย และหมวดอุตสาหกรรม
- ตาราง 11** มูลค่าการใช้วัตถุดิบหรือวัสดุประกอบการผลิตที่มาจากต่างประเทศ จำนวนและร้อยละของสถานประกอบการอุตสาหกรรมการผลิตจำแนกตามการใช้วัตถุดิบฯ และหมวดอุตสาหกรรม
- ตาราง 12** จำนวนและร้อยละของสถานประกอบการอุตสาหกรรมการผลิต จำแนกตามอัตราการใช้กำลังการผลิตต่อปี 2549 และหมวดอุตสาหกรรม

ตาราง 1 จำนวนและร้อยละของสถานประกอบการอุตสาหกรรมผลิต จำแนกตามรูปแบบการจัดตั้งตามกฎหมาย และหมวดอุตสาหกรรม

TABLE 1 NUMBER AND PERCENTAGE OF MANUFACTURING ESTABLISHMENTS BY FORM OF LEGAL ORGANIZATION AND DIVISION OF INDUSTRY

รหัส Code	หมวดอุตสาหกรรม	จำนวนสถาน- ประกอบการ		ส่วนบุคคล		ห้างหุ้นส่วนสามัญ		นิติบุคคล		บริษัทจำกัด		อื่นๆ		Division of Industry
		Number of establishments		Individual proprietor		Juristic partnership		Company limited, public company limited		Others				
		จำนวน Number	ร้อยละ %	จำนวน Number	ร้อยละ %	จำนวน Number	ร้อยละ %	จำนวน Number	ร้อยละ %	จำนวน Number	ร้อยละ %			
	รวม	1,301	100.0	1,132	87.0	49	3.7	90	6.9	31	2.4		Total	
15	การผลิตผลิตภัณฑ์อาหารและเครื่องดื่ม	206	100.0	170	82.4	3	1.5	24	11.8	9	4.4		Manufacture of food products and beverages	
17	การผลิตสิ่งทอ	65	100.0	56	86.2	2	3.1	5	6.9	3	3.9		Manufacture of textiles	
18	การผลิตเครื่องแต่งกาย รวมทั้งการตกแต่งและซ่อมสิ่งานสัตว์	507	100.0	492	97.0	-	-	7	1.3	9	1.7		Manufacture of wearing apparel; dressing and dyeing of fur	
20	การผลิตไม้และผลิตภัณฑ์จากไม้และไม้ก๊อก ยกเว้น เฟอร์นิเจอร์ รวมทั้งการผลิตสิ่งของที่ทำจากฟางและวัสดุจากสานอื่นๆ	25	100.0	22	87.0	-	-	3	13.0	-	-		Manufacture of wood and of products of wood and cork, except furniture; manufacture of articles of straw and plaiting materials	
22	การพิมพ์โฆษณา การพิมพ์ และการทำสำเนาสื่อบันทึก	41	100.0	13	31.7	17	41.5	11	26.8	-	-		Publishing, printing and reproduction of recorded media	
24	การผลิตเคมีภัณฑ์และผลิตภัณฑ์	1	100.0	1	100.0	-	-	-	-	-	-		Manufacture of chemicals and chemical products	
25	การผลิตผลิตภัณฑ์ยางและพลาสติก	12	100.0	-	-	6	50.0	4	33.3	2	16.7		Manufacture of rubber and plastics products	
26	การผลิตผลิตภัณฑ์จากแร่ โลหะ	46	100.0	21	45.7	8	17.4	17	37.0	-	-		Manufacture of other non-metallic mineral products	
27	การผลิต โลหะขั้นมูลฐาน	1	100.0	-	-	-	-	1	100.0	-	-		Manufacture of basic metals	
28	การผลิตผลิตภัณฑ์ที่ทำจากโลหะประดิษฐ์ ยกเว้นเครื่องจักรและอุปกรณ์	213	100.0	198	93.0	6	2.8	9	4.2	-	-		Manufacture of fabricated metal products, except machinery and equipment	
29	การผลิตเครื่องจักรและอุปกรณ์ ซึ่งมีได้จัดประเภทไว้ในที่อื่น	12	100.0	12	100.0	-	-	-	-	-	-		Manufacture of machinery and equipment n.e.c.	
31	การผลิตเครื่องจักรและเครื่องอุปกรณไฟฟ้า ซึ่งมีได้จัดประเภทไว้ในที่อื่น	4	100.0	4	100.0	-	-	-	-	-	-		Manufacture of electrical machinery and apparatus n.e.c.	
32	การผลิตอุปกรณ์และเครื่องอุปกรณวิทยุ โทรทัศน์ และการสื่อสาร	1	100.0	1	100.0	-	-	-	-	-	-		Manufacture of radio, television and communication equipment and apparatus	
34	การผลิตยานยนต์ รถพ่วงและรถกึ่งรถพ่วง	3	100.0	2	66.7	-	-	1	33.3	-	-		Manufacture of motor vehicles, trailers and semi-trailers	
35	การผลิตเครื่องอุปกรณการขนส่งอื่นๆ	20	100.0	17	85.0	-	-	3	15.0	-	-		Manufacture of other transport equipment	
36	การผลิตเฟอร์นิเจอร์ รวมทั้งการผลิตซึ่งมิได้จัดประเภทไว้ในที่อื่น	144	100.0	123	85.7	7	4.6	5	3.5	9	6.3		Manufacture of furniture; manufacturing n.e.c.	

ตาราง 2 จำนวนและร้อยละของสถานประกอบการอุตสาหกรรมผลิต จำแนกตามรูปแบบการจัดตั้งทางเศรษฐกิจ และหมวดอุตสาหกรรม

TABLE 2 NUMBER AND PERCENTAGE OF MANUFACTURING ESTABLISHMENTS BY FORM OF ECONOMIC ORGANIZATION AND DIVISION OF INDUSTRY

รหัส Code	หมวดอุตสาหกรรม	จำนวนสถานประกอบการ		สำนักงานเดี่ยว		สำนักงานใหญ่		สำนักงานสาขา		Division of Industry
		Number of establishments		Single unit		Head office		Branch		
		จำนวน	ร้อยละ	จำนวน	ร้อยละ	จำนวน	ร้อยละ	จำนวน	ร้อยละ	
	รวม	1,301	100.0	1,272	97.8	13	1.0	16	1.2	Total
15	การผลิตภัตตาคารอาหารและเครื่องดื่ม	206	100.0	197	95.6	6	2.9	3	1.5	Manufacture of food products and beverages
17	การผลิตสิ่งทอ	65	100.0	64	98.5	-	-	1	1.5	Manufacture of textiles
18	การผลิตเครื่องแต่งกาย รวมทั้งการตกแต่งและย้อมสีขนสัตว์	507	100.0	507	100.0	-	-	-	-	Manufacture of wearing apparel; dressing and dyeing of fur
20	การผลิตไม้และผลิตภัณฑ์จากไม้และไม้กอก ยกเว้น เฟอร์นิเจอร์ รวมทั้งการผลิตสิ่งของที่ทำจากฟางและวัสดุจากสานอื่นๆ	25	100.0	25	100.0	-	-	-	-	Manufacture of wood and of products of wood and cork, except furniture; manufacture of articles of straw and plaiting materials
22	การพิมพ์โฆษณา การพิมพ์ และการทำสำเนาอื่นที่	41	100.0	37	90.2	1	2.4	3	7.3	Publishing, printing and reproduction of recorded media
24	การผลิตเคมีภัณฑ์และผลิตภัณฑ์	1	100.0	1	100.0	-	-	-	-	Manufacture of chemicals and chemical products
25	การผลิตผลิตภัณฑ์ยางและพลาสติก	12	100.0	10	83.3	1	8.3	1	8.3	Manufacture of rubber and plastics products
26	การผลิตผลิตภัณฑ์จากแร่ โลหะ	46	100.0	34	73.9	4	8.7	8	17.4	Manufacture of other non-metallic mineral products
27	การผลิตโลหะขั้นมูลฐาน	1	100.0	1	100.0	-	-	-	-	Manufacture of basic metals
28	การผลิตผลิตภัณฑ์ที่ทำจากโลหะประติรูป ยกเว้นเครื่องจักรและอุปกรณ์	213	100.0	213	100.0	-	-	-	-	Manufacture of fabricated metal products, except machinery and equipment
29	การผลิตเครื่องจักรและอุปกรณ์ ซึ่งมีได้จัดประเภทไว้ในที่อื่น	12	100.0	12	100.0	-	-	-	-	Manufacture of machinery and equipment n.e.c.
31	การผลิตเครื่องจักรและเครื่องอุปกรณ์ไฟฟ้า ซึ่งมีได้จัดประเภทไว้ในที่อื่น	4	100.0	4	100.0	-	-	-	-	Manufacture of electrical machinery and apparatus n.e.c.
32	การผลิตอุปกรณ์และเครื่องอุปกรณ์วิทยุ โทรทัศน์ และการสื่อสาร	1	100.0	1	100.0	-	-	-	-	Manufacture of radio, television and communication equipment and apparatus
34	การผลิตยานยนต์ รถพ่วงและรถถังรถพ่วง	3	100.0	3	100.0	-	-	-	-	Manufacture of motor vehicles, trailers and semi-trailers
35	การผลิตเครื่องอุปกรณ์การขนส่งอื่น ๆ	20	100.0	19	95.0	1	5.0	-	-	Manufacture of other transport equipment
36	การผลิตเฟอร์นิเจอร์ รวมทั้งการผลิตซึ่งมิได้จัดประเภทไว้ในที่อื่น	144	100.0	144	100.0	-	-	-	-	Manufacture of furniture; manufacturing n.e.c.

ตาราง 3 จำนวนและร้อยละของสถานประกอบการอุตสาหกรรมผลิต อันเนื่องตามระยะเวลาในการดำเนินงาน และหมวดอุตสาหกรรม

TABLE 3 NUMBER AND PERCENTAGE OF MANUFACTURING ESTABLISHMENTS BY PERIOD OF OPERATION AND DIVISION OF INDUSTRY

รหัส Code	หมวดอุตสาหกรรม	จำนวนสถานประกอบการ Number of establishments												Division of Industry								
		ระยะเวลาในการดำเนินงาน < 5				ระยะเวลาในการดำเนินงาน 5 - 9				ระยะเวลาในการดำเนินงาน 10 - 19					ระยะเวลาในการดำเนินงาน 20 - 29				ระยะเวลาในการดำเนินงาน ≥ 30			
		จำนวน	ร้อยละ	จำนวน	ร้อยละ	จำนวน	ร้อยละ	จำนวน	ร้อยละ	จำนวน	ร้อยละ	จำนวน	ร้อยละ		จำนวน	ร้อยละ	จำนวน	ร้อยละ				
	รวม	1,301	100.0	575	44.2	317	24.4	269	20.7	91	7.0	49	3.73		Total							
15	การผลิตเครื่องดื่มอาหารและเครื่องดื่ม	206	100.0	56	27.1	73	35.4	40	19.2	24	11.4	14	6.88		Manufacture of food products and beverages							
17	การผลิตสิ่งทอ	65	100.0	42	65.2	6	9.7	11	17.5	3	5.1	2	2.42		Manufacture of textiles							
18	การผลิตเครื่องแต่งกาย รวมทั้งการตกแต่งและย้อมสีขนสัตว์	507	100.0	248	48.8	117	23.0	113	22.4	29	5.8	-	-		Manufacture of wearing apparel; dressing and dyeing of fur							
20	การผลิตไม้และผลิตภัณฑ์จากไม้และไม้ก๊อก ยกเว้น เฟอร์นิเจอร์ รวมทั้งการผลิตสิ่งของที่ทำจากฟางและวัสดุจากสานอื่น ๆ	25	100.0	12	48.0	7	28.0	7	26.0	-	-	-	-		Manufacture of wood and of products of wood and cork, except furniture; manufacture of articles of straw and plaiting materials							
22	การพิมพ์โฆษณา การพิมพ์ และการทำสำเนาสื่อบันทึก	41	100.0	8	19.5	9	22.0	14	34.2	4	9.8	6	14.63		Publishing, printing and reproduction of recorded media							
24	การผลิตเคมีภัณฑ์และผลิตภัณฑ์เคมี	1	100.0	-	-	1	100.0	-	-	-	-	-	-		Manufacture of chemicals and chemical products							
25	การผลิตผลิตภัณฑ์ยางและพลาสติก	12	100.0	-	-	3	25.0	7	58.3	1	8.3	1	8.33		Manufacture of rubber and plastics products							
26	การผลิตผลิตภัณฑ์จากแร่โลหะ	46	100.0	26	55.4	12	25.0	7	15.2	1	2.2	1	2.17		Manufacture of other non-metallic mineral products							
27	การผลิตโลหะขั้นมูลฐาน	1	100.0	-	-	-	-	-	-	-	-	1	100.00		Manufacture of basic metals							
28	การผลิตผลิตภัณฑ์ที่ทำจากโลหะประดิษฐ์ ยกเว้นเครื่องจักรและอุปกรณ์	213	100.0	97	45.4	52	24.6	33	15.6	16	7.6	15	6.81		Manufacture of fabricated metal products, except machinery and equipment							
29	การผลิตเครื่องจักรและอุปกรณ์ ซึ่งมีได้จัดประเภทไว้ในที่อื่น	12	100.0	6	50.0	2	16.7	2	16.7	-	-	2	16.67		Manufacture of machinery and equipment n.e.c.							
31	การผลิตเครื่องจักรและเครื่องอุปกรณ์ไฟฟ้า ซึ่งมีได้จัดประเภทไว้ในที่อื่น	4	100.0	-	-	1	25.0	3	75.0	-	-	-	-		Manufacture of electrical machinery and apparatus n.e.c.							
32	การผลิตอุปกรณ์และเครื่องอุปกรณ์วิทยุ โทรทัศน์ และการสื่อสาร	1	100.0	1	100.0	-	-	-	-	-	-	-	-		Manufacture of radio, television and communication equipment and apparatus							
34	การผลิตยานยนต์ รถพ่วงและรถถังรถพ่วง	3	100.0	-	-	-	-	2	66.7	1	33.3	-	-		Manufacture of motor vehicles, trailers and semi-trailers							
35	การผลิตเครื่องอุปกรณ์การขนส่งอื่น ๆ	20	100.0	5	25.0	11	55.0	3	15.0	1	5.0	-	-		Manufacture of other transport equipment							
36	การผลิตเฟอร์นิเจอร์ รวมทั้งการผลิตซึ่งมีได้จัดประเภทไว้ในที่อื่น	144	100.0	75	52.4	24	16.71	27	18.7	10	7.2	7	5.09		Manufacture of furniture; manufacturing n.e.c.							

ตาราง 4 จำนวนและร้อยละของสถานประกอบการอุตสาหกรรมผลิต จำนวนตามระยะเวลาการผลิตในปี 2549 และหมวดอุตสาหกรรม

TABLE 4 NUMBER AND PERCENTAGE OF MANUFACTURING ESTABLISHMENTS BY PERIOD OF OPERATION IN 2006 AND DIVISION OF INDUSTRY

รหัส Code	จำนวน Number	จำนวนสถานประกอบการ		ชั่วโมง Hours per day												Division of Industry										
		Number of establishments		3 - 6				7 - 9				10 - 12					< 8				8 - 10				> 10	
		%	จำนวน	%	จำนวน	%	จำนวน	%	จำนวน	%	จำนวน	%	จำนวน	%	จำนวน		%	จำนวน	%	จำนวน	%	จำนวน	%			
		รวม																								
15	1,301	100.0	32	2.4	35	2.7	1,234	94.9	383	29.4	841	64.7	77	5.9								Manufacture of food products and beverages				
17	206	100.0	5	2.4	2	1.0	199	96.6	83	40.3	105	51.0	18	8.7								Manufacture of textiles				
18	65	100.0	-	-	-	-	65	100.0	8	12.3	57	87.7	-	-								Manufacture of wearing apparel, dressing and dyeing of fur				
20	507	100.0	22	4.4	16	3.2	469	92.4	200	39.4	250	49.4	57	11.2								Manufacture of wood and of products of wood and cork, except furniture; manufacture of articles of straw and plaiting material				
	25	100.0	-	-	-	-	25	100.0	-	-	25	100.0	-	-								Publishing, printing and reproduction of recorded media				
22	41	100.0	-	-	-	-	41	100.0	-	-	40	97.6	1	2.4								Manufacture of chemicals and chemical products				
24	1	100.0	-	-	-	-	1	100.0	1	100.0	-	-	-	-								Manufacture of rubber and plastics products				
25	12	100.0	1	8.3	-	-	11	91.7	3	25.0	8	66.7	1	8.3								Manufacture of other non-metallic mineral products				
26	46	100.0	-	-	2	3.3	45	96.7	17	37.0	29	63.0	-	-								Manufacture of basic metals				
27	1	100.0	-	-	-	-	1	100.0	-	-	1	100.0	-	-								Manufacture of fabricated metal products, except machinery and equipment				
28	213	100.0	2	1.2	11	5.3	199	93.5	51	23.8	162	76.3	-	-								Manufacture of machinery and equipment n.e.c.				
29	12	100.0	1	8.3	-	-	11	91.7	-	-	12	100.0	-	-								Manufacture of electrical machinery and apparatus n.e.c.				
31	4	100.0	-	-	-	-	4	100.0	-	-	4	100.0	-	-								Manufacture of radio, television and communication equipment and apparatus				
32	1	100.0	-	-	-	-	1	100.0	-	-	1	100.0	-	-								Manufacture of motor vehicles, trailers and semi-trailer:				
34	3	100.0	-	-	-	-	3	100.0	-	-	3	100.0	-	-								Manufacture of other transport equipment				
35	20	100.0	-	-	1	5.0	19	95.0	-	-	20	100.0	-	-								Manufacture of furniture; manufacturing n.e.c.				
36	144	100.0	-	-	3	2.1	141	97.9	21	14.3	123	85.7	-	-												

ตาราง 5 มูลค่าเงินลงทุนจดทะเบียน จำนวนและร้อยละของสถานประกอบการผลิต จำนวนตามมูลค่าจดทะเบียน และหมวดอุตสาหกรรม

TABLE 5 VALUE OF REGISTERED CAPITAL, NUMBER AND PERCENTAGE OF MANUFACTURING ESTABLISHMENTS BY VALUE OF REGISTERED CAPITAL AND DIVISION OF INDUSTRY

รหัส Code	หมวดอุตสาหกรรม Division of Industry	จำนวนสถานประกอบการ		ไม่มีทุนจดทะเบียน		มูลค่าทุนจดทะเบียน (ล้านบาท) Registered capital (Million baht)										มูลค่าเงินลงทุน จดทะเบียน Value of registered capital	Division of Industry									
		Number of establishments		No value of registered capital		<1		1-9		10-49		50-99		100-199				200-499		500-999		≥ 1,000				
		จำนวน Number	ร้อยละ %	จำนวน Number	ร้อยละ %	จำนวน Number	ร้อยละ %	จำนวน Number	ร้อยละ %	จำนวน Number	ร้อยละ %	จำนวน Number	ร้อยละ %	จำนวน Number	ร้อยละ %			จำนวน Number	ร้อยละ %	จำนวน Number	ร้อยละ %	จำนวน Number	ร้อยละ %			
		1,301	100.0	1,179	90.6	122	9.4	31	25.0	77	62.7	10	8.2	1	0.8	1	0.8	2	1.6	1	0.8	-	-	1,691,971,112	Total	
15	การผลิตเครื่องดื่มร้อนและเครื่องดื่ม	206	100.0	182	88.2	24	11.8	4	16.4	13	54.8	5	20.6	1	4.1	-	-	-	-	-	-	-	-	295,433,300	Manufacture of food products and beverages	
17	การผลิตสิ่งทอ	65	100.0	59	91.5	6	8.5	-	-	6	100.0	-	-	-	-	-	-	-	-	-	-	-	-	11,105,000	Manufacture of textiles	
18	การผลิตเครื่องแต่งกายรวมทั้งการออกแบบและย้อมสีเส้นด้าย	507	100.0	500	98.7	7	1.3	-	-	7	100.0	-	-	-	-	-	-	-	-	-	-	-	-	24,769,200	Manufacture of wearing apparel, dressing and dyeing of fur	
20	การผลิตไม้และผลิตภัณฑ์จากไม้และไม้สัก ตากแห้ง ฟอร์มิคเจอร์ รวมทั้งการผลิตสิ่งของที่ทำจากไม้และวัสดุจากไม้เทียม	25	100.0	22	87.0	3	13.0	-	-	3	100.0	-	-	-	-	-	-	-	-	-	-	-	-	6,250,000	Manufacture of wood and of products of wood and cork, except furniture; manufacture of articles of straw and plaiting materials	
22	การผลิตเคมีภัณฑ์และผลิตภัณฑ์อื่น	41	100.0	16	39.0	25	61.0	13	52.0	11	44.0	1	4.0	-	-	-	-	-	-	-	-	-	-	38,200,000	Publishing, printing and reproduction of recorded media	
24	การผลิตเคมีภัณฑ์และผลิตภัณฑ์อื่น	1	100.0	1	100.0	-	-	-	-	-	-	-	-	-	-	-	-	-	-	-	-	-	-	-	-	Manufacture of chemicals and chemical products
25	การผลิตผลิตภัณฑ์พลาสติก	12	100.0	3	25.0	9	75.0	4	44.4	3	33.3	-	-	-	-	1	11.1	1	11.1	1	11.1	-	-	967,400,000	Manufacture of rubber and plastics products	
26	การผลิตผลิตภัณฑ์จากแร่โลหะ	46	100.0	29	63.0	17	37.0	-	-	13	76.5	4	23.5	-	-	-	-	-	-	-	-	-	-	106,000,000	Manufacture of other non-metallic mineral products	
27	การผลิตโลหะขั้นพื้นฐาน	1	100.0	-	-	1	100.0	-	-	-	-	-	-	-	-	-	1	100.0	-	-	-	-	-	200,000,000	Manufacture of basic metals	
28	การผลิตเครื่องจักรที่ทำงานโดยใช้พลังงานกลหรือพลังงานไฟฟ้า	213	100.0	198	93.0	15	7.0	1	6.7	14	93.3	-	-	-	-	-	-	-	-	-	-	-	-	22,272,500	Manufacture of fabricated metal products, except machinery and equipment	
29	การผลิตเครื่องจักรและอุปกรณ์ที่มีใช้กันแพร่หลาย	12	100.0	12	100.0	-	-	-	-	-	-	-	-	-	-	-	-	-	-	-	-	-	-	-	-	Manufacture of machinery and equipment n.e.c.
31	การผลิตเครื่องจักรและอุปกรณ์ไฟฟ้าที่มีใช้กันแพร่หลาย	4	100.0	4	100.0	-	-	-	-	-	-	-	-	-	-	-	-	-	-	-	-	-	-	-	-	Manufacture of electrical machinery and apparatus n.e.c.
32	การผลิตอุปกรณ์และเครื่องมือวัดทางกลศาสตร์	1	100.0	1	100.0	-	-	-	-	-	-	-	-	-	-	-	-	-	-	-	-	-	-	-	-	Manufacture of radio, television and communication equipment and apparatus
34	การผลิตยานยนต์ รถพ่วงและรถแทรกเตอร์	3	100.0	2	66.7	1	33.3	1	100.0	-	-	-	-	-	-	-	-	-	-	-	-	-	-	750,000	Manufacture of motor vehicles, trailers and semi-trailers	
35	การผลิตเครื่องอุปโภคบริโภค	20	100.0	17	85.0	3	15.0	-	-	3	100.0	-	-	-	-	-	-	-	-	-	-	-	-	5,000,000	Manufacture of other transport equipment	
36	การผลิตเฟอร์นิเจอร์ รวมทั้งการผลิตสิ่งมีใช้กันแพร่หลาย	144	100.0	132	92.0	12	8.0	8	65.4	4	34.6	-	-	-	-	-	-	-	-	-	-	-	-	14,791,112	Manufacture of furniture; manufacturing n.e.c.	

ตาราง 6 มูลค่าเงินทุนที่ต่างประเทศร่วมลงทุนหรือถือหุ้น จำนวนและร้อยละของสถานประกอบการอุตสาหกรรมผลิต จำนวนตามสัดส่วนของการร่วมลงทุนหรือถือหุ้นของต่างประเทศ และหมวดอุตสาหกรรม

TABLE 6 VALUE OF FOREIGN INVESTMENT OR SHARE HOLDING, NUMBER AND PERCENTAGE OF MANUFACTURING ESTABLISHMENTS BY PROPORTION OF FOREIGN INVESTMENT OR SHARE HOLDING AND DIVISION OF INDUSTRY

รหัส Code	หมวดอุตสาหกรรม	จำนวนสถาน- ประกอบการ		ไม่มีต่างประเทศ ร่วมลงทุนหรือถือหุ้น		สัดส่วนของการร่วมลงทุนหรือถือหุ้น				มูลค่าเงินทุนที่ต่างประเทศ มาร่วมลงทุนหรือถือหุ้น		Division of Industry	
		จำนวน Number	ร้อยละ %	จำนวน Number	ร้อยละ %	รวม		จำนวน Number	ร้อยละ %	จำนวน Number	ร้อยละ %		Value of foreign investment or share holding
						จำนวน Number	ร้อยละ %						
	รวม	1,301	100.0	1,282	98.5	19	1.5	17	89.6	2	10.4	356,399,216	Total
15	การผลิตภัตตาคารและเครื่องดื่ม	206	100.0	202	98.1	4	1.9	4	100.0	-	-	36,540,000	Manufacture of food products and beverages
17	การผลิตสิ่งทอ	65	100.0	61	94.6	4	5.4	4	100.0	-	-	3,430,000	Manufacture of textiles
18	การผลิตเครื่องแต่งกาย รวมทั้งการตกแต่งและอเนกประสงค์	507	100.0	500	98.7	7	1.3	7	100.0	-	-	11,869,216	Manufacture of wearing apparel, dressing and dyeing of fur
20	การผลิตไม้และผลิตภัณฑ์จากไม้และไม้เทียม ยกเว้น เฟอร์นิเจอร์ รวมทั้งการผลิตสิ่งของที่ทำจากฟางและวัสดุจากसानอื่นๆ	25	100.0	25	100.0	-	-	-	-	-	-	-	Manufacture of wood and of products of wood and cork, except furniture; manufacture of articles of straw and plaiting materials
22	การพิมพ์โฆษณา การพิมพ์ และการทำแผ่นสื่อบันทึก	41	100.0	40	97.6	1	2.4	1	100.0	-	-	200,000	Publishing, printing and reproduction of recorded media
24	การผลิตเคมีภัณฑ์และผลิตภัณฑ์เคมี	1	100.0	1	100.0	-	-	-	-	-	-	-	Manufacture of chemicals and chemical products
25	การผลิตภัตตาคารและพลาสติก	12	100.0	11	91.7	1	8.3	1	100.0	-	-	102,000,000	Manufacture of rubber and plastics products
26	การผลิตภัตตาคารและโลหะ	46	100.0	45	97.8	1	2.2	-	-	1	100.0	2,400,000	Manufacture of other non-metallic mineral products
27	การผลิตโลหะขั้นพื้นฐาน	1	100.0	-	-	1	100.0	-	-	1	100.0	198,000,000	Manufacture of basic metals
28	การผลิตภัตตาคารที่ทำจากโลหะประดิษฐ์ ยกเว้นเครื่องจักรและอุปกรณ์	213	100.0	212	99.5	1	0.5	1	100.0	-	-	1,960,000	Manufacture of fabricated metal products, except machinery and equipment
29	การผลิตเครื่องจักรและอุปกรณ์ ซึ่งมีได้จัดประเภทไว้ในที่อื่น	12	100.0	12	100.0	-	-	-	-	-	-	-	Manufacture of machinery and equipment n.e.c.
31	การผลิตเครื่องจักรและอุปกรณ์ไฟฟ้า ซึ่งมีได้จัดประเภทไว้ในที่อื่น	4	100.0	4	100.0	-	-	-	-	-	-	-	Manufacture of electrical machinery and apparatus n.e.c.
32	การผลิตอุปกรณ์และเครื่องอุปกรณไฟฟ้า โทรทัศน์ และการสื่อสาร	1	100.0	1	100.0	-	-	-	-	-	-	-	Manufacture of radio, television and communication equipment and apparatus
34	การผลิตยานยนต์ รถพ่วงและรถบรรทุก	3	100.0	3	100.0	-	-	-	-	-	-	-	Manufacture of motor vehicles, trailers and semi-trailers
35	การผลิตเครื่องอุปกรณการขนส่งอื่นๆ	20	100.0	20	100.0	-	-	-	-	-	-	-	Manufacture of other transport equipment
36	การผลิตเฟอร์นิเจอร์ รวมทั้งการผลิตซึ่งมีได้จัดประเภทไว้ในที่อื่น	144	100.0	144	100.0	-	-	-	-	-	-	-	Manufacture of furniture; manufacturing n.e.c.

ตาราง 7 จำนวนและร้อยละของสถานประกอบการอุตสาหกรรมการผลิตที่ต่างประเทศร่วมลงทุนหรือถือหุ้นมากที่สุดเป็นอันดับหนึ่ง และหมวดอุตสาหกรรม

TABLE 7 NUMBER AND PERCENTAGE OF MANUFACTURING ESTABLISHMENTS WITH FOREIGN INVESTMENT BY THE FIRST COUNTRY WITH HIGHEST SHARE HOLDING AND DIVISION OF INDUSTRY

รหัส Code	หมวดอุตสาหกรรม	จำนวนสถานประกอบการ		ไม่มีการลงทุนจาก		มีการลงทุนจาก		มีการลงทุนจาก		Division of Industry				
		Number of establishments		No foreign's investment		With foreign's investment		Country in Europe						
		จำนวน Number	ร้อยละ %	จำนวน Number	ร้อยละ %	จำนวน Number	ร้อยละ %	จำนวน Number	ร้อยละ %					
	รวม	1,301	100.0	1,282	98.5	19	1.5	1	5.2	2	10.4	13	68.7	Total
15	การผลิตภัตตาคารและเครื่องดื่ม	206	100.0	202	98.1	4	1.9	-	-	1	25.0	1	25.0	Manufacture of food products and beverages
17	การผลิตสิ่งทอ	65	100.0	61	94.6	4	5.4	-	-	-	-	4	100.0	Manufacture of textiles
18	การผลิตเครื่องแต่งกาย รวมทั้งการตกแต่งและย้อมสีขนสัตว์	507	100.0	500	98.7	7	1.3	1	14.9	-	-	6	85.1	Manufacture of wearing apparel; dressing and dyeing of fur
20	การผลิตไม้และผลิตภัณฑ์จากไม้และไม้ก๊อก ยกเว้น เฟอร์นิเจอร์													Manufacture of wood and of products of wood and cork, except furniture; manufacture of articles of straw and plaiting materials
	รวมทั้งการผลิตสิ่งของที่ทำจาก พลาสติกและวัสดุจากอื่น ๆ	25	100.0	25	100.0	-	-	-	-	-	-	-	-	
22	การพิมพ์ โฆษณา การพิมพ์ และการทำสำเนาสื่อบันทึก	41	100.0	40	97.6	1	2.4	-	-	-	-	1	100.0	Publishing, printing and reproduction of recorded media
24	การผลิตเคมีภัณฑ์และผลิตภัณฑ์เคมี	1	100.0	1	100.0	-	-	-	-	-	-	-	-	Manufacture of chemicals and chemical products
25	การผลิตผลิตภัณฑ์ยางและพลาสติก	12	100.0	11	91.7	1	8.3	-	-	-	-	1	100.0	Manufacture of rubber and plastics products
26	การผลิตผลิตภัณฑ์จากแร่โลหะ	46	100.0	45	97.8	1	2.2	-	-	1	100.0	-	-	Manufacture of other non-metallic mineral products
27	การผลิตโลหะขั้นมูลฐาน	1	100.0	-	-	1	100.0	-	-	-	1	100.0	-	Manufacture of basic metals
28	การผลิตผลิตภัณฑ์ที่มาจากโลหะประติมากรรม เครื่องจักรและอุปกรณ์	213	100.0	212	99.5	1	0.5	-	-	-	-	1	100.0	Manufacture of fabricated metal products, except machinery and equipment
29	การผลิตเครื่องจักรและอุปกรณ์ ซึ่งมีได้ดัดแปลงเข้าเป็นชิ้น	12	100.0	12	100.0	-	-	-	-	-	-	-	-	Manufacture of machinery and equipment n.e.c.
31	การผลิตเครื่องจักรและเครื่องอุปกรณ์ไฟฟ้า ซึ่งมีได้ดัดแปลงเข้าเป็นชิ้น	4	100.0	4	100.0	-	-	-	-	-	-	-	-	Manufacture of electrical machinery and apparatus n.e.c.
32	การผลิตอุปกรณ์และเครื่องอุปกรณ์วิทยุ โทรทัศน์ และการสื่อสาร	1	100.0	1	100.0	-	-	-	-	-	-	-	-	Manufacture of radio, television and communication equipment and apparatus
34	การผลิตยานยนต์ รถพ่วงและรถจักรรอกพ่วง	3	100.0	3	100.0	-	-	-	-	-	-	-	-	Manufacture of motor vehicles, trailers and semi-trailers
35	การผลิตเครื่องอุปโภคบริโภคขนส่งอื่น ๆ	20	100.0	20	100.0	-	-	-	-	-	-	-	-	Manufacture of other transport equipment
36	การผลิตเฟอร์นิเจอร์ รวมทั้งการผลิตซึ่งมิได้ดัดแปลงเข้าเป็นชิ้น	144	100.0	144	100.0	-	-	-	-	-	-	-	-	Manufacture of furniture; manufacturing n.e.c.

ตาราง 7.1 จำนวนและร้อยละของสถานประกอบการอุตสาหกรรมผลิตที่ต่างประเทศร่วมลงทุน จำนวนตามประเภทร่วมลงทุน จำนวนตามประเทศร่วมลงทุนหรือถือหุ้นมากที่สุดเป็นอันดับสอง และหมวดอุตสาหกรรม

TABLE 7.1 NUMBER AND PERCENTAGE OF MANUFACTURING ESTABLISHMENTS WITH FOREIGN INVESTMENT BY THE SECOND COUNTRY WITH HIGHEST SHARE HOLDING AND DIVISION OF INDUSTRY

รหัส Code	หมวดอุตสาหกรรม	จำนวนสถานประกอบการ						มีการลงทุนจาก						Division of Industry
		ไม่มีการลงทุนจาก			มีการลงทุนจาก			ต่างประเทศ			ประเทศอื่นๆ			
		จำนวน	ร้อยละ	จำนวน	ร้อยละ	จำนวน	ร้อยละ	จำนวน	ร้อยละ	จำนวน	ร้อยละ	จำนวน	ร้อยละ	
		Number of establishments	%	No foreign investment	%	With foreign investment	%	Country in Europe	%	Other countries	%			
		จำนวน	ร้อยละ	จำนวน	ร้อยละ	จำนวน	ร้อยละ	จำนวน	ร้อยละ	จำนวน	ร้อยละ			
		Number	%	Number	%	Number	%	Number	%	Number	%			
	รวม	1,301	100.0	1,282	98.5	19	1.5	6	29.7	14	70.3	Total		
15	การผลิตหัตถภัณฑ์อาหารและเครื่องดื่ม	206	100.0	202	98.1	4	1.9	-	-	4	100.0	Manufacture of food products and beverages		
17	การผลิตสิ่งทอ	65	100.0	61	94.6	4	5.4	-	-	4	100.0	Manufacture of textiles		
18	การผลิตเครื่องแต่งกาย รวมทั้งการตกแต่งและซ่อมสืานสัตว์	507	100.0	500	98.7	7	1.3	6	85.1	1	14.9	Manufacture of wearing apparel; dressing and dyeing of fur		
20	การผลิตไม้และผลิตภัณฑ์จากไม้และไม้ก๊อก ยกเว้น เฟอร์นิเจอร์ รวมทั้งการผลิตสิ่งของที่ทำจากฟางและวัสดุจากसानอื่นๆ	25	100.0	25	100.0	-	-	-	-	-	-	Manufacture of wood and of products of wood and cork, except furniture; manufacture of articles of straw and plaiting materials		
22	การพิมพ์โฆษณา การพิมพ์ และการทำสำเนาสิ่งพิมพ์	41	100.0	40	97.6	1	2.4	-	-	1	100.0	Publishing, printing and reproduction of recorded media		
24	การผลิตเคมีภัณฑ์และผลิตภัณฑ์เคมี	1	100.0	1	100.0	-	-	-	-	-	-	Manufacture of chemicals and chemical products		
25	การผลิตหัตถภัณฑ์ยางและพลาสติก	12	100.0	11	91.7	1	8.3	-	-	1	100.0	Manufacture of rubber and plastics products		
26	การผลิตหัตถภัณฑ์จากแร่ โดโลหะ	46	100.0	45	97.8	1	2.2	-	-	1	100.0	Manufacture of other non-metallic mineral products		
27	การผลิตโลหะขั้นมูลฐาน	1	100.0	-	-	1	100.0	-	-	1	100.0	Manufacture of basic metals		
28	การผลิตหัตถภัณฑ์ที่ทำจากโลหะประดิษฐ์ ยกเว้นเครื่องจักรและอุปกรณ์	213	100.0	212	99.5	1	0.5	-	-	1	100.0	Manufacture of fabricated metal products, except machinery and equipment		
29	การผลิตเครื่องจักรและอุปกรณ์ ซึ่งมีได้จัดประเภทไว้ในที่อื่น	12	100.0	12	100.0	-	-	-	-	-	-	Manufacture of machinery and equipment n.e.c.		
31	การผลิตเครื่องจักรและเครื่องอุปกรณ์ไฟฟ้า ซึ่งมีได้จัดประเภทไว้ในที่อื่น	4	100.0	4	100.0	-	-	-	-	-	-	Manufacture of electrical machinery and apparatus n.e.c.		
32	การผลิตอุปกรณ์และเครื่องอุปกรณวิทยุ โทรทัศน์ และการสื่อสาร	1	100.0	1	100.0	-	-	-	-	-	-	Manufacture of radio, television and communication equipment and apparatus		
34	การผลิตยานยนต์ รถพ่วงและรถกึ่งรถพ่วง	3	100.0	3	100.0	-	-	-	-	-	-	Manufacture of motor vehicles, trailers and semi-trailers		
35	การผลิตเครื่องอุปกรณการขนส่งอื่นๆ	20	100.0	20	100.0	-	-	-	-	-	-	Manufacture of other transport equipment		
36	การผลิตเฟอร์นิเจอร์ รวมทั้งการผลิตซึ่งมิได้จัดประเภทไว้ในที่อื่น	144	100.0	144	100.0	-	-	-	-	-	-	Manufacture of furniture; manufacturing n.e.c.		

ตาราง 7.2. จำนวนและร้อยละของสถานประกอบการอุตสาหกรรมผลิตที่ต่างประเทศร่วมลงทุน จำนวนตามประเภทร่วมลงทุนหรือถือหุ้นมากที่สุดเป็นอันดับสาม และหมวดอุตสาหกรรม

TABLE 7.2. NUMBER AND PERCENTAGE OF MANUFACTURING ESTABLISHMENTS WITH FOREIGN INVESTMENT BY THE THIRD COUNTRY WITH HIGHEST SHARE HOLDING AND DIVISION OF INDUSTRY

รหัส Code	หมวดอุตสาหกรรม	จำนวนสถานประกอบการ				ไม่มีการลงทุนจาก				มีการลงทุนจาก				ประเทศร่วมลงทุนหรือถือหุ้นมากที่สุดเป็นอันดับสาม				Division of Industry
		Number of establishments		%		ต่างประเทศ		%		ต่างประเทศ		%		The third country with highest share holding				
		จำนวน	ร้อยละ	จำนวน	ร้อยละ	จำนวน	ร้อยละ	จำนวน	ร้อยละ	จำนวน	ร้อยละ	จำนวน	ร้อยละ	จำนวน	ร้อยละ			
	รวม	1,301	100.0	1,282	98.5	19	1.5	100.0					100.0	Total				
15	การผลิตผลิตภัณฑ์อาหารและเครื่องดื่ม	206	100.0	202	98.1	4	1.9	100.0					100.0	Manufacture of food products and beverages				
17	การผลิตสิ่งทอ	65	100.0	61	94.6	4	5.4	100.0					100.0	Manufacture of textiles				
18	การผลิตเครื่องแต่งกาย รวมทั้งการตกแต่งและย้อมสีขนสัตว์	507	100.0	500	98.7	7	1.3	100.0					100.0	Manufacture of wearing apparel; dressing and dyeing of fur				
20	การผลิตไม้และผลิตภัณฑ์จากไม้และไม้ก๊อก ไม้ไผ่ กอ ไม้หว้า และเฟอร์นิเจอร์ รวมทั้งการผลิตสิ่งของที่ทำจากฟางและวัสดุจากสวนอื่นๆ	25	100.0	25	100.0	-	-	-					-	Manufacture of wood and of products of wood and cork, except furniture; manufacture of articles of straw and plaiting materials				
22	การพิมพ์โฆษณา การพิมพ์ และการทำสำเนาสิ่งพิมพ์	41	100.0	40	97.6	1	2.4	100.0					100.0	Publishing, printing and reproduction of recorded media				
24	การผลิตเคมีภัณฑ์และผลิตภัณฑ์เคมี	1	100.0	1	100.0	-	-	-					-	Manufacture of chemicals and chemical products				
25	การผลิตผลิตภัณฑ์ยางและพลาสติก	12	100.0	11	91.7	1	8.3	100.0					100.0	Manufacture of rubber and plastics products				
26	การผลิตผลิตภัณฑ์จากแร่โอโหะ	46	100.0	45	97.8	1	2.2	100.0					100.0	Manufacture of other non-metallic mineral products				
27	การผลิตโลหะขั้นพื้นฐาน	1	100.0	-	-	1	100.0	100.0					100.0	Manufacture of basic metals				
28	การผลิตผลิตภัณฑ์ที่ทำจากโลหะประดิษฐ์ ยกเว้นเครื่องจักรและอุปกรณ์	213	100.0	212	99.5	1	0.5	100.0					100.0	Manufacture of fabricated metal products, except machinery and equipment				
29	การผลิตเครื่องจักรและอุปกรณ์ ซึ่งมีได้จัดประเภทไว้ในที่อื่น	12	100.0	12	100.0	-	-	-					-	Manufacture of machinery and equipment n.e.c.				
31	การผลิตเครื่องจักรและเครื่องอุปกรณไฟฟ้า ซึ่งมีได้จัดประเภทไว้ในที่อื่น	4	100.0	4	100.0	-	-	-					-	Manufacture of electrical machinery and apparatus n.e.c.				
32	การผลิตอุปกรณ์และเครื่องอุปกรณวิทยุ โทรทัศน์ และการสื่อสาร	1	100.0	1	100.0	-	-	-					-	Manufacture of radio, television and communication equipment and apparatus				
34	การผลิตยานยนต์ รถพ่วงและรถกึ่งรถพ่วง	3	100.0	3	100.0	-	-	-					-	Manufacture of motor vehicles, trailers and semi-trailers				
35	การผลิตเครื่องอุปกรณการขนส่งอื่นๆ	20	100.0	20	100.0	-	-	-					-	Manufacture of other transport equipment				
36	การผลิตเฟอร์นิเจอร์ รวมทั้งการผลิตซึ่งมิได้จัดประเภทไว้ในที่อื่น	144	100.0	144	100.0	-	-	-					-	Manufacture of furniture; manufacturing n.e.c.				

ตาราง 8 จำนวนและร้อยละของสถานประกอบการอุตสาหกรรมผลิต ชิ้นส่วนและการลงทุน จากสำนักงานคณะกรรมการส่งเสริมการลงทุน และหมวดอุตสาหกรรม

TABLE 8 NUMBER AND PERCENTAGE OF MANUFACTURING ESTABLISHMENTS BY INVESTMENT PROMOTION FROM BOARD OF INVESTMENT (BOI) AND DIVISION OF INDUSTRY

รหัส Code	หมวดอุตสาหกรรม	จำนวนสถานประกอบการ		การส่งเสริมการลงทุนจากสำนักงานคณะกรรมการส่งเสริมการลงทุน		Investment promotion from board of investment (BOI)		Division of Industry
		Number of establishments		Investment promotion from board of investment (BOI)		มี (Yes)		
		จำนวน	ร้อยละ	จำนวน	ร้อยละ	จำนวน	ร้อยละ	
		Number	%	Number	%	Number	%	
	รวม	1,301	100.0	1,291	99.2	10	0.8	Total
15	การผลิตผลิตภัณฑ์อาหารและเครื่องดื่ม	206	100.0	201	97.6	5	2.4	Manufacture of food products and beverages
17	การผลิตสิ่งทอ	65	100.0	65	100.0	-	-	Manufacture of textiles
18	การผลิตเครื่องแต่งกาย รวมทั้งการตกแต่งและย้อมสีขนสัตว์	507	100.0	506	99.8	1	0.2	Manufacture of wearing apparel, dressing and dyeing of fur
20	การผลิตไม้และผลิตภัณฑ์จากไม้และไม้ก๊อก ยกเว้น เฟอร์นิเจอร์							Manufacture of wood and of products of wood and cork, except furniture; manufacture of articles of straw and plaiting materials
	รวมทั้งการผลิตสิ่งของที่ทำจากฟางและวัสดุจากसानอื่นๆ	25	100.0	24	96.0	1	4.0	
22	การพิมพ์โฆษณา การพิมพ์ และการทำเส้นเย็บกระดาษ	41	100.0	41	100.0	-	-	Publishing, printing and reproduction of recorded media
24	การผลิตเคมีภัณฑ์และผลิตภัณฑ์เคมี	1	100.0	1	100.0	-	-	Manufacture of chemicals and chemical products
25	การผลิตผลิตภัณฑ์ยางและพลาสติก	12	100.0	12	100.0	-	-	Manufacture of rubber and plastics products
26	การผลิตผลิตภัณฑ์จากแร่โลหะ	46	100.0	45	97.8	1	2.2	Manufacture of other non-metallic mineral products
27	การผลิตโลหะขั้นมูลฐาน	1	100.0	-	-	1	100.0	Manufacture of basic metals
28	การผลิตผลิตภัณฑ์ที่ทำจากโลหะประดิษฐ์ ยกเว้นเครื่องจักรและอุปกรณ์	213	100.0	212	99.5	1	0.5	Manufacture of fabricated metal products, except machinery and equipment
29	การผลิตเครื่องจักรและอุปกรณ์ ซึ่งมิได้จัดประเภทไว้ในที่อื่น	12	100.0	12	100.0	-	-	Manufacture of machinery and equipment n.e.c.
31	การผลิตเครื่องจักรและอุปกรณ์ไฟฟ้า ซึ่งมีได้จัดประเภทไว้ในที่อื่น	4	100.0	4	100.0	-	-	Manufacture of electrical machinery and apparatus n.e.c.
32	การผลิตอุปกรณ์และเครื่องอุปกรณไฟฟ้า ซึ่งมีได้จัดประเภทไว้ในที่อื่น	1	100.0	1	100.0	-	-	Manufacture of radio, television and communication equipment and apparatus
34	การผลิตยานยนต์ รถพ่วงและรถถัง	3	100.0	3	100.0	-	-	Manufacture of motor vehicles, trailers and semi-trailers
35	การผลิตเครื่องอุปกรณการขนส่งอื่นๆ	20	100.0	20	100.0	-	-	Manufacture of other transport equipment
36	การผลิตเฟอร์นิเจอร์ รวมทั้งการผลิตซึ่งมิได้จัดประเภทไว้ในที่อื่น	144	100.0	144	100.0	-	-	Manufacture of furniture; manufacturing n.e.c.

ตาราง 9 มูลค่าการส่งออก จำนวนและร้อยละของสถานประกอบการอุตสาหกรรมผลิต จักรเย็บผ้าและเครื่องจักรเย็บผ้าต่างประเภท และหมวดอุตสาหกรรม
 TABLE 9 VALUE OF EXPORT, NUMBER AND PERCENTAGE OF MANUFACTURING ESTABLISHMENTS BY PERCENTAGE OF EXPORT AND DIVISION OF INDUSTRY

รหัส Code	หมวดอุตสาหกรรม Division of Industry	จำนวนสถานประกอบการ ไม่มีการส่งออก		รวม		ร้อยละการส่งออก										มูลค่าการส่งออก				
		จำนวน Number	ร้อยละ %	จำนวน Number	ร้อยละ %	< 20	20 - 29	30 - 39	40 - 49	50 - 59	60 - 69	70 - 79	80 - 89	90 - 99	100	Value of export	Division of Industry			
		จำนวนสถานประกอบการ ไม่มีการส่งออก		รวม		Percentage of export										มูลค่าการส่งออก				
		Number of establishments		Total		Value of export										Value of export				
		จำนวน	ร้อยละ	จำนวน	ร้อยละ	จำนวน	ร้อยละ	จำนวน	ร้อยละ	จำนวน	ร้อยละ	จำนวน	ร้อยละ	จำนวน	ร้อยละ	จำนวน	ร้อยละ	Division of Industry		
		Number	%	Number	%	Number	%	Number	%	Number	%	Number	%	Number	%	Number	%			
15	การผลิดักขี้เขี้ยวและเครื่องอื่น	1,301	100.0	1,291	99.2	10	0.8	2	20.0	1	10.0	1	10.0	1	10.0	1	10.0	8,345,295,438	Total	
17	การผลิตสิ่งทอ	206	100.0	201	97.6	5	2.4	1	20.0	-	-	-	-	-	-	-	-	575,790,719	Manufacture of food products and beverages	
18	การผลิตเครื่องเล่นกลวงรวมทั้งการตกแต่งและย้อมสีขนสัตว์	65	100.0	65	100.0	-	-	-	-	-	-	-	-	-	-	-	-	-	Manufacture of textiles	
20	การผลิตไม้และผลิตภัณฑ์ที่ทำจากไม้และไม้กลัด ยกเว้นเฟอร์นิเจอร์	507	100.0	506	99.8	1	0.2	-	-	-	-	-	-	-	1	100.0	-	4,155,102	Manufacture of wearing apparel; dressing and dyeing of fur	
22	รวมทั้งการผลิตสิ่งของที่ทำจากหนังและวัสดุเลียนแบบหนัง	25	100.0	24	96.0	1	4.0	-	-	1	100.0	-	-	-	-	-	-	15,924,386	Manufacture of wood and of products of wood and cork, except furniture; manufacture of articles of straw and plaiting materials	
24	การผลิตสิ่งทอและผลิตภัณฑ์ที่ทำจากใยสังเคราะห์	41	100.0	41	100.0	-	-	-	-	-	-	-	-	-	-	-	-	-	Publishing, printing and reproduction of recorded media	
25	การผลิตสิ่งทอและผลิตภัณฑ์ที่ทำจากใยสังเคราะห์	1	100.0	1	100.0	-	-	-	-	-	-	-	-	-	-	-	-	-	Manufacture of chemicals and chemical products	
26	การผลิตสิ่งทอและผลิตภัณฑ์ที่ทำจากใยสังเคราะห์	12	100.0	12	100.0	-	-	-	-	-	-	-	-	-	-	-	-	-	Manufacture of rubber and plastics products	
27	การผลิตโลหะพื้นฐาน	46	100.0	45	97.8	1	2.2	-	-	1	100.0	-	-	-	-	-	-	1,396,738	Manufacture of other non-metallic mineral products	
28	การผลิตสิ่งทอที่ทำจากใยสังเคราะห์และเครื่องจักรเย็บผ้า	1	100.0	-	-	1	100.0	-	-	-	-	-	-	-	-	-	-	-	Manufacture of basic metals	
29	การผลิตเครื่องจักรและอุปกรณ์	213	100.0	212	99.5	1	0.5	1	100.0	-	-	-	-	-	-	1	100.0	7,743,704,504	Manufacture of fabricated metal products, except machinery and equipment	
31	การผลิตเครื่องจักรและเครื่องอุปโภคบริโภค	12	100.0	12	100.0	-	-	-	-	-	-	-	-	-	-	-	-	-	4,324,039	Manufacture of machinery and equipment n.e.c.
32	การผลิตเครื่องจักรและเครื่องอุปโภคบริโภค	4	100.0	4	100.0	-	-	-	-	-	-	-	-	-	-	-	-	-	-	Manufacture of electrical machinery and apparatus n.e.c.
34	การผลิตอุปกรณ์การขนส่งทางบก	1	100.0	1	100.0	-	-	-	-	-	-	-	-	-	-	-	-	-	-	Manufacture of radio, television and communication equipment and apparatus
35	การผลิตเครื่องอุปโภคบริโภค	3	100.0	3	100.0	-	-	-	-	-	-	-	-	-	-	-	-	-	-	Manufacture of motor vehicles, trailers and semi-trailers
36	การผลิตเฟอร์นิเจอร์	20	100.0	20	100.0	-	-	-	-	-	-	-	-	-	-	-	-	-	-	Manufacture of other transport equipment
		144	100.0	144	100.0	-	-	-	-	-	-	-	-	-	-	-	-	-	-	Manufacture of furniture; manufacturing n.e.c.

ตาราง 10 จำนวนและร้อยละของสถานประกอบการอุตสาหกรรมผลิต จำนวนตามประเทศที่มีการส่งผลิตไปจำหน่าย และหมวดอุตสาหกรรม

TABLE 10 NUMBER AND PERCENTAGE OF MANUFACTURING ESTABLISHMENTS BY EXPORTED COUNTRY OF PRODUCT AND DIVISION OF INDUSTRY

รหัส Code	หมวดอุตสาหกรรม	จำนวนสถานประกอบการ		ไม่มีการส่งออก		มีการส่งออก		ประเทศที่ส่งออก										Division of Industry			
		Number of establishments		No export		Export		ญี่ปุ่น		สิงคโปร์		จีน		สหรัฐอเมริกา		ประเทศในยุโรป			ประเทศอื่น ๆ		
		จำนวน	ร้อยละ	จำนวน	ร้อยละ	จำนวน	ร้อยละ	จำนวน	ร้อยละ	จำนวน	ร้อยละ	จำนวน	ร้อยละ	จำนวน	ร้อยละ	จำนวน	ร้อยละ		จำนวน	ร้อยละ	จำนวน
	รวม	1,301	100.0	1,291	99.2	10	0.8	3	30.0	1	10.0	1	10.0	2	20.0	1	10.0	2	20.0		Total
15	การผลิตเครื่องดื่มอาหารและเครื่องดื่ม	206	100.0	201	97.6	5	2.4	2	40.0	-	-	1	20.0	1	20.0	1	20.0	1	20.0		Manufacture of food products and beverages
17	การผลิตสิ่งทอ	65	100.0	65	100.0	-	-	-	-	-	-	-	-	-	-	-	-	-	-	-	Manufacture of textiles
18	การผลิตเครื่องแต่งกาย รวมทั้งการตกแต่งและซ่อมเสื้อผ้า	507	100.0	506	99.8	1	0.2	1	100.0	-	-	-	-	-	-	-	-	-	-	-	Manufacture of wearing apparel, dressing and dyeing of fur
20	การผลิตไม้และผลิตภัณฑ์จากไม้และไม้กึ่ง ยากัน ฟอร์ไมนอร์ รวมทั้งการผลิตสิ่งของที่ทำจากพลาสติกและวัสดุเทียมอื่น ๆ	25	100.0	24	96.0	1	4.0	-	-	-	1	100.0	-	-	-	-	-	-	-	-	Manufacture of wood and of products of wood and cork, except furniture; manufacture of articles of straw and plaiting materials
22	การพิมพ์โฆษณา การพิมพ์ และการทำสำเนาสิ่งพิมพ์	41	100.0	41	100.0	-	-	-	-	-	-	-	-	-	-	-	-	-	-	-	Publishing, printing and reproduction of recorded media
24	การผลิตเคมีภัณฑ์และผลิตภัณฑ์เคมี	1	100.0	1	100.0	-	-	-	-	-	-	-	-	-	-	-	-	-	-	-	Manufacture of chemicals and chemical products
25	การผลิตผลิตภัณฑ์ยางและพลาสติก	12	100.0	12	100.0	-	-	-	-	-	-	-	-	-	-	-	-	-	-	-	Manufacture of rubber and plastics products
26	การผลิตผลิตภัณฑ์จากแร่โลหะ	46	100.0	45	97.8	1	2.2	-	-	-	-	-	1	100.0	-	-	-	-	-	-	Manufacture of other non-metallic mineral products
27	การผลิตโลหะขั้นพื้นฐาน	1	100.0	-	-	1	100.0	-	-	-	-	-	-	-	-	-	-	1	100.0	-	Manufacture of basic metals
28	การผลิตผลิตภัณฑ์ที่ทำจากโลหะประดิษฐ์ ยกเว้นเครื่องจักรและอุปกรณ์	213	100.0	212	99.5	1	0.5	-	1	100.0	-	-	-	-	-	-	-	-	-	-	Manufacture of fabricated metal products, except machinery and equipment
29	การผลิตเครื่องจักรและอุปกรณ์ ซึ่งมีได้จัดประเภทไว้ในที่อื่น	12	100.0	12	100.0	-	-	-	-	-	-	-	-	-	-	-	-	-	-	-	Manufacture of machinery and equipment n.e.c.
31	การผลิตเครื่องจักรและเครื่องมืออุปกรณ์ไฟฟ้า ซึ่งมีได้จัดประเภทไว้ในที่อื่น	4	100.0	4	100.0	-	-	-	-	-	-	-	-	-	-	-	-	-	-	-	Manufacture of electrical machinery and apparatus n.e.c.
32	การผลิตอุปกรณ์และเครื่องมืออุปกรณ์วิทยุ โทรทัศน์ และการสื่อสาร	1	100.0	1	100.0	-	-	-	-	-	-	-	-	-	-	-	-	-	-	-	Manufacture of radio, television and communication equipment and apparatus
34	การผลิตยานยนต์ รถพ่วงและรถจักรยานยนต์	3	100.0	3	100.0	-	-	-	-	-	-	-	-	-	-	-	-	-	-	-	Manufacture of motor vehicles, trailers and semi-trailers
35	การผลิตเครื่องอุปกรณ์การขนส่งอื่น ๆ	20	100.0	20	100.0	-	-	-	-	-	-	-	-	-	-	-	-	-	-	-	Manufacture of other transport equipment
36	การผลิตเฟอร์นิเจอร์ รวมทั้งการผลิตซึ่งมิได้จัดประเภทไว้ในที่อื่น	144	100.0	144	100.0	-	-	-	-	-	-	-	-	-	-	-	-	-	-	-	Manufacture of furniture; manufacturing n.e.c.

ตาราง 12 จำนวนและร้อยละของสถานประกอบการอุตสาหกรรมการผลิต อีเมกตามอเตอร์การใช้กำลังการผลิตต่อปี 2549 และหมวดอุตสาหกรรม

TABLE 12 NUMBER AND PERCENTAGE OF MANUFACTURING ESTABLISHMENTS BY PERCENTAGE OF CAPACITY UTILIZATION IN 2006 AND DIVISION OF INDUSTRY

รหัส Code	จำนวน Number	จำนวนสถานประกอบการ Number of establishments										เฉลี่ยต่อสถาน- ประกอบการ Average per establishment	Division of Industry										
		10 - 19		30 - 39		40 - 49		50 - 59		60 - 69				70 - 79		80 - 89		90 - 99		≥100			
		ร้อยละ %	จำนวน Number	ร้อยละ %	จำนวน Number	ร้อยละ %	จำนวน Number	ร้อยละ %	จำนวน Number	ร้อยละ %	จำนวน Number			ร้อยละ %	จำนวน Number	ร้อยละ %	จำนวน Number	ร้อยละ %	จำนวน Number	ร้อยละ %	จำนวน Number	ร้อยละ %	
		1,301	100.0	4	0.3	18	1.4	43	3.3	105	8.1	207	15.9	306	23.5	315	24.2	195	15.0	109	8.4	74.3	Total
15	การผลิตสิ่งทอเครื่องนุ่งห่ม	206	100.0	-	-	1	0.5	2	1.0	12	5.8	39	18.9	29	14.1	56	27.0	51	24.8	16	7.9	77.0	Manufacture of food products and beverages
17	การผลิตสิ่งทอ	65	100.0	-	-	-	-	-	-	5	8.1	16	24.5	9	14.0	29	44.1	4	6.4	2	3.1	74.0	Manufacture of textiles
18	การผลิตเครื่องนุ่งห่มรวมทั้งการตกแต่งและย้อมสีเส้นสัตว์	507	100.0	-	-	15	2.9	15	2.9	53	10.5	88	17.4	156	30.8	89	17.6	44	8.6	47	9.3	72.5	Manufacture of wearing apparel, dressing and dyeing of fur
20	การผลิตไม้และผลิตภัณฑ์จากไม้และไม้ก๊อก ยกเว้น เซอร์พัตเจอร์	25	100.0	-	-	-	-	-	-	2	8.0	1	4.0	4	17.0	4	17.0	3	13.0	10	41.0	85.0	Manufacture of wood and of products of wood and cork, except furniture; manufacture of articles of straw and plaiting materials
22	การผลิตเครื่องนุ่งห่มเครื่องนุ่งห่มที่ทำจากหนังและวัสดุสังเคราะห์	41	100.0	-	-	-	-	4	9.8	3	7.3	3	7.3	11	26.8	8	19.5	9	22.0	3	7.3	74.8	Publishing, printing and reproduction of recorded media
24	การผลิตผลิตภัณฑ์พลาสติก	1	100.0	-	-	-	-	-	-	-	-	1	100.0	-	-	-	-	-	-	-	-	60.0	Manufacture of chemicals and chemical products
25	การผลิตผลิตภัณฑ์ยางและพลาสติก	12	100.0	-	-	2	16.7	-	-	-	-	-	-	-	-	7	58.3	2	16.7	1	8.3	77.5	Manufacture of rubber and plastics products
26	การผลิตสิ่งทอเครื่องนุ่งห่ม	46	100.0	-	-	-	-	4	8.7	2	3.3	4	8.7	12	26.1	12	26.1	8	17.4	5	9.8	75.9	Manufacture of other non-metallic mineral products
27	การผลิตโลหะขั้นมูลฐาน	1	100.0	-	-	-	-	-	-	-	-	-	-	-	-	-	-	-	1	100.0	-	90.0	Manufacture of basic metals
28	การผลิตผลิตภัณฑ์ที่ทำจากโลหะประดิษฐ์ ยกเว้นเครื่องจักรและอุปกรณ์	213	100.0	-	-	-	-	11	5.3	6	3.0	40	19.0	44	20.7	61	28.8	40	18.9	9	4.2	74.9	Manufacture of fabricated metal products, except machinery and equipment
29	การผลิตเครื่องจักรและอุปกรณ์ ที่มีได้แก่ประเภทที่ 1 ในที่อื่น	12	100.0	-	-	-	-	-	-	5	41.7	1	8.3	1	8.3	5	41.7	-	-	-	-	65.0	Manufacture of machinery and equipment n.e.c.
31	การผลิตเครื่องจักรและเครื่องอุปโภคไฟฟ้า ที่มีได้แก่ประเภทที่ 1 ในที่อื่น	4	100.0	-	-	-	-	-	-	-	-	-	-	-	-	3	75.0	1	25.0	-	-	82.5	Manufacture of electrical machinery and apparatus n.e.c.
32	การผลิตอุปกรณ์และเครื่องอุปโภควิทยุ โทรทัศน์ และการสื่อสาร	1	100.0	-	-	-	-	-	-	-	-	-	-	1	100.0	-	-	-	-	-	-	70.0	Manufacture of radio, television and communication equipment and apparatus
34	การผลิตยานยนต์ รถแทรกเตอร์รถพ่วง	3	100.0	-	-	-	-	-	-	1	33.3	1	33.3	1	33.3	-	-	-	-	-	-	60.0	Manufacture of motor vehicles, trailers and semi-trailers
35	การผลิตเครื่องอุปโภคภัณฑ์บ้านสังเคราะห์	20	100.0	-	-	-	-	-	-	1	5.0	-	1	5.0	-	9	45.0	4	20.0	6	30.0	87.9	Manufacture of other transport equipment
36	การผลิตเฟอร์นิเจอร์ รวมทั้งการผลิตซึ่งมิได้จัดประเภทไว้ในที่อื่น	144	100.0	4	3.0	-	-	7	4.7	15	10.7	12	8.0	38	26.2	32	22.0	27	18.9	9	6.5	72.6	Manufacture of furniture; manufacturing n.e.c.

ภาค 2 ข้อมูลการดำเนินงานกิจกรรมของสถานประกอบการ

ตอนที่ 1 ข้อมูลการดำเนินงานของสถานประกอบการ
จำแนกตามขนาดของสถานประกอบการ

สารบัญตารางสถิติ

- ตอนที่ 1 ข้อมูลการดำเนินกิจการจำแนกตามขนาดของสถานประกอบการ**
- ตาราง 1 สถิติมูลฐานอุตสาหกรรมการผลิตในปี 2549 จำแนกตามขนาดของสถานประกอบการ
- ตาราง 2 มูลค่าผลผลิตของสถานประกอบการอุตสาหกรรมการผลิตในปี 2549 จำแนกตามขนาดของสถานประกอบการ
- ตาราง 3 ค่าใช้จ่ายขั้นกลางของสถานประกอบการอุตสาหกรรมการผลิตในปี 2549 จำแนกตามขนาดของสถานประกอบการ
- ตาราง 4 คนทำงานในสถานประกอบการอุตสาหกรรมการผลิตในปี 2549 จำแนกตามสถานภาพการทำงาน เพศ และขนาดของสถานประกอบการ
- ตาราง 5 จำนวนสถานประกอบการอุตสาหกรรมการผลิต จำแนกตามจำนวนวันทำงานต่อสัปดาห์ จำนวนชั่วโมงทำงานเฉลี่ยต่อวันของลูกจ้าง และขนาดของสถานประกอบการ
- ตาราง 6 ค่าตอบแทนแรงงานในปี 2549 จำแนกตามขนาดของสถานประกอบการ
- ตาราง 7 มูลค่าวัตถุดิบและวัสดุประกอบฯ และสินค้าคงเหลือต้นปีและปลายปี 2549 จำแนกตามขนาดของสถานประกอบการ
- ตาราง 8 ส่วนเปลี่ยนแปลงของมูลค่าวัตถุดิบและวัสดุประกอบฯ และสินค้าคงเหลือในปี 2549 จำแนกตามขนาดของสถานประกอบการ
- ตาราง 9 ค่าใช้จ่ายที่ดินและค่าภาษีมูลค่าเพิ่มสุทธิของสถานประกอบการอุตสาหกรรมการผลิตในปี 2549 จำแนกตามขนาดของสถานประกอบการ
- ตาราง 10 รายรับทั้งสิ้นของสถานประกอบการอุตสาหกรรมการผลิตในปี 2549 จำแนกตามขนาดของสถานประกอบการ
- ตาราง 11 มูลค่าตามบัญชีของสินทรัพย์ถาวรในปี 2549 จำแนกตามขนาดของสถานประกอบการ
- ตาราง 12 มูลค่าสินทรัพย์ถาวรที่เปลี่ยนแปลงระหว่าง มกราคม - ธันวาคม 2549 จำแนกตามขนาดของสถานประกอบการ

ตาราง 1 สถิติมูลฐานอุตสาหกรรมการผลิตในปี 2549 จำแนกตามขนาดของสถานประกอบการ

TABLE 1 SUMMARY OF BASIC STATISTICS FOR MANUFACTURING ESTABLISHMENTS IN 2006 BY SIZE OF ESTABLISHMENT

ขนาดของสถานประกอบการ	จำนวน สถานประกอบการ	จำนวน คนทำงาน	ลูกจ้าง Employees		มูลค่าผลผลิต Value of gross output	ค่าใช้จ่าย ขั้นกลาง Intermediate consumption	มูลค่าเพิ่ม Value added	Size of establishment
			จำนวน Number	ค่าตอบแทน แรงงาน Remuneration				
รวม	1,301	8,568	7,017	590,225	14,628,878	11,064,549	3,564,329	Total
1-15 คน	1,245	4,516	2,970	180,953	1,222,989	745,331	477,658	1-15 persons
16-25 คน	10	184	183	14,938	165,762	116,525	49,237	16-25 persons
26-30 คน	9	249	249	23,098	127,538	92,093	35,446	26-30 persons
31-50 คน	21	865	861	81,366	527,170	348,820	178,351	31-50 persons
51-200 คน	12	1,121	1,121	106,316	10,974,086	8,634,872	2,339,214	51-200 persons
มากกว่า 200 คน	4	1,633	1,633	183,555	1,611,333	1,126,909	484,424	More than 200 persons

หมายเหตุ : D หมายถึง ตัวเลขที่ไม่เปิดเผย

Note : D means disclosure prohibited.

(พันบาท In Thousand Baht)

ตาราง 2 มูลค่าผลผลิตของสถานประกอบการอุตสาหกรรมการผลิตในปี 2549 จำแนกตามขนาดของสถานประกอบการ

TABLE 2 VALUE OF GROSS OUTPUT OF MANUFACTURING ESTABLISHMENTS IN 2006 BY SIZE OF ESTABLISHMENT

(พันบาท In Thousand Baht)

จำนวน สถาน- ประกอบการ	รวม Total	มูลค่าขายผลผลิต Sales of goods produced	รายรับจาก การขายสินค้า ที่ซื้อมาจำหน่าย ในสภาพเดิม Sales of goods purchased for resale	รายรับจากการ รับจ้างเหมาทำการ ผลิตสินค้า Receipts for contract and commission work	รายรับจากการ ให้บริการบำรุงรักษา ซ่อมแซมและติดตั้ง ให้แก่อาคาร ประกอบอาคารอื่น Receipts for repair and installation work etc.	รายรับจากการ ให้เช่าอาคาร ฯลฯ และรายรับอื่น ๆ Receipts for rent on building etc. and other receipts	ส่วนเปลี่ยนแปลง มูลค่าสินค้าคงเหลือ Change in value of stocks of goods	Size of establishment
Number of establishments								
รวม	1,301	14,192,877	49,881	6,292	41,347	108,908	229,573	Total
1-15 คน	1,245	1,198,303	15,785	5,519	1,919	775	686	1-15 persons
16-25 คน	10	165,762	35	100	25	15,656	-338	16-25 persons
26-30 คน	9	127,538	8,716	-	150	356	2,545	26-30 persons
31-50 คน	21	527,170	4,856	673	20,572	456	-703	31-50 persons
51-200 คน	12	10,974,086	20,489	-	4,384	7,300	201,148	51-200 persons
มากกว่า 200 คน	4	1,611,333	-	-	14,297	84,365	26,234	More than 200 persons

หมายเหตุ : D หมายถึง ตัวเลขที่ยังไม่เปิดเผย

Note : D means disclosure prohibited.

ตาราง 3 ค่าใช้จ่ายขั้นกลางของสถานประกอบการอุตสาหกรรมผลิตในปี 2549 จำแนกตามขนาดของสถานประกอบการ

TABLE 3 INTERMEDIATE CONSUMPTION OF MANUFACTURING ESTABLISHMENTS IN 2006 BY SIZE OF ESTABLISHMENT

(พันบาท In Thousand Baht)

ขนาดของสถานประกอบการ	จำนวน สถาน- ประกอบการ	รวม Total	ค่าซื้อวัตถุดิบ และวัสดุประกอบฯ ที่ใช้ในการผลิต	ค่าเชื้อเพลิง และค่าไฟฟ้า ที่ใช้ในกระบวนการผลิต	ค่าติดตั้งซ่อมแซมและ บำรุงรักษาสินค้า ที่จำหน่ายให้ลูกค้า	ค่าติดตั้งซ่อมแซมและ บำรุงรักษาเครื่องจักร เครื่องมือ	ค่าซื้อสินค้า ที่ซื้อมาจำหน่าย ในสภาพเดิม	ค่าจ้างเหมาช่างให้ สถานประกอบการ อื่นผลิตสินค้าให้	ค่าใช้จ่ายอื่น ๆ Other expenses	ส่วนเปลี่ยนแปลง มูลค่าวัตถุดิบและ วัสดุประกอบฯ คงเหลือ	Size of establishment
	Number of establishments		Purchase of materials and components	Cost of fuels, cost of electricity used in production	Cost of repair and maintenance sales of goods of purchase	Cost of repair and maintenance of machinery and equipment	Purchase of goods for resale	Cost of contract and commission work		Change in value of stocks of materials and components	Total
รวม	1,301	11,064,549	9,346,449	356,299	46,936	143,563	27,889	17,375	1,020,564	-105,475	Total
1-15 คน	1,245	745,331	548,072	50,409	2,298	12,582	6,482	5,755	106,629	-13,104	1-15 persons
16-25 คน	10	116,525	74,422	21,746	243	2,382	23	1,428	16,476	196	16-25 persons
26-30 คน	9	92,093	65,498	4,167	471	1,229	6,984	-	19,449	5,705	26-30 persons
31-50 คน	21	348,820	224,954	25,909	120	5,920	3,862	10,192	80,147	2,285	31-50 persons
51-200 คน	12	8,634,872	7,825,835	172,005	12,767	62,606	10,538	-	391,147	-159,975	51-200 persons
มากกว่า 200 คน	4	1,126,909	607,668	82,063	31,037	58,844	-	-	406,715	59,418	More than 200 persons

หมายเหตุ : D หมายถึง ตัวเลขที่ไม่เปิดเผย

Note : D means disclosure prohibited.

ตาราง 4 คนทำงานในสถานประกอบการอุตสาหกรรมผลิตในปี 2549 จำแนกตามสถานภาพการทำงาน เพศ และขนาดของสถานประกอบการ

TABLE 4 PERSONS ENGAGED IN MANUFACTURING ESTABLISHMENTS IN 2006 BY WORK STATUS, SEX AND SIZE OF ESTABLISHMENT

ขนาดของสถานประกอบการ	จำนวนสถานประกอบการ		คนทำงานโดยไม่ได้รับค่าจ้าง/เงินเดือน				ลูกจ้างในกรรมวิธีการผลิต Operatives												ลูกจ้างอื่นๆ		Size of establishment
	รวม	ชาย	หญิง	รวม		Total	ผู้ปฏิบัติงานที่มีฝีมือ Skill labour				ผู้ปฏิบัติงานที่ไม่มีฝีมือ Unskill labour				Other employees						
				รวม	ชาย		หญิง	รวม	ชาย	หญิง	รวม	ชาย	หญิง	รวม	ชาย	หญิง	รวม	ชาย	หญิง		
	Total	Male	Female	Total	Male	Female	Total	Male	Female	Total	Male	Female	Total	Male	Female	Total	Male	Female			
รวม	1,301	8,568	5,046	3,523	1,551	793	758	6,228	3,919	2,309	4,625	2,892	1,733	1,603	1,026	576	789	334	455	Total	
1-15 คน	1,245	4,516	2,605	1,912	1,546	789	757	2,805	1,734	1,071	2,460	1,511	949	345	222	122	165	82	83	1-15 persons	
16-25 คน	10	184	126	58	1	1	-	134	100	34	98	69	29	36	31	5	49	25	24	16-25 persons	
26-30 คน	9	249	134	115	-	-	-	193	120	73	166	101	65	27	19	8	56	14	42	26-30 persons	
31-50 คน	21	865	449	416	4	3	1	670	374	296	552	292	260	118	82	36	191	72	119	31-50 persons	
51-200 คน	12	1,121	651	470	-	-	-	933	564	369	477	249	228	456	315	141	188	87	101	51-200 persons	
มากกว่า 200 คน	4	1,633	1,081	552	-	-	-	1,493	1,027	466	872	670	202	621	357	264	140	54	86	More than 200 persons	

ตาราง 5 จำนวนสถานประกอบการอุตสาหกรรมผลิต จำนวนตามจำนวนวันทำงานต่อสัปดาห์ จำนวนชั่วโมงทำงานเฉลี่ยต่อวันของลูกจ้าง และขนาดของสถานประกอบการ

TABLE 5 NUMBER OF MANUFACTURING ESTABLISHMENTS BY WORKING DAYS PER WEEK, WORKING HOURS PER DAY OF EMPLOYEES AND SIZE OF ESTABLISHMENT

ขนาดของสถานประกอบการ	จำนวน สถาน ประกอบการ Number of establishments	ลูกจ้างในกรรมวิธีการผลิต Operatives				ลูกจ้างอื่น ๆ Other employees				Size of establishment					
		จำนวนวันทำงานต่อสัปดาห์		จำนวนชั่วโมงทำงานเฉลี่ยต่อวัน		จำนวนวันทำงานต่อสัปดาห์		จำนวนชั่วโมงทำงานเฉลี่ยต่อวัน							
		Number of working days per week	Number of working days per week	Number of working hours per day	Number of working hours per day	Number of working days per week	Number of working days per week	Number of working hours per day	Number of working hours per day						
		≤ 5	6	7	< 8	8 - 10	11 - 12	≤ 5	6	7	< 8	8 - 10	11 - 12	> 12	
รวม	1,301	107	639	98	161	653	29	7	121	7	5	131	-	-	Total
1-15 คน	1,245	105	590	94	159	601	28	6	76	4	4	83	-	-	1-15 persons
16-25 คน	10	-	9	-	1	8	-	-	8	1	1	8	-	-	16-25 persons
26-30 คน	9	-	8	1	-	9	-	-	8	-	-	8	-	-	26-30 persons
31-50 คน	21	1	19	1	-	21	-	-	16	1	-	17	-	-	31-50 persons
51-200 คน	12	1	10	1	1	11	-	1	9	1	-	11	-	-	51-200 persons
มากกว่า 200 คน	4	-	3	1	-	3	1	-	4	-	-	4	-	-	More than 200 persons

ตาราง 6 ค่าตอบแทนแรงงานในปี 2549 จำแนกตามขนาดของสถานประกอบการ
TABLE 6 REMUNERATION IN 2006 BY SIZE OF ESTABLISHMENT

(พันบาท ใน Thousand Baht)

ขนาดของสถานประกอบการ Number of establishments	จำนวนสถาน- ประกอบการ Number of employees	จำนวนลูกจ้าง Total	ลูกจ้างในกรรมวิธิการผลิต Operatives			ลูกจ้างอื่น ๆ Other employees			Size of establishment						
			รวม Total	ค่าจ้าง เงินเดือน Wages, salaries	ค่าล่วงเวลา โบนัส ฯลฯ Overtime bonus etc.	สวัสดิการและผลประโยชน์ Fringe benefits		ค่าล่วงเวลา โบนัส ฯลฯ Overtime bonus etc.		สวัสดิการและผลประโยชน์ Fringe benefits					
						ค่ารักษาพยาบาล Medical care	อื่น ๆ Others			ค่ารักษาพยาบาล Medical care	อื่น ๆ Others				
รวม	1,301	7,017	590,225	434,755	18,419	10,746	7,103	17,948	101,254	90,584	4,510	338	898	4,924	Total
1-15 คน	1,245	2,970	180,953	157,275	2,852	317	3,349	3,213	13,947	12,866	304	27	131	619	1-15 persons
16-25 คน	10	183	14,938	9,914	421	37	365	887	3,314	3,019	34	-	31	230	16-25 persons
26-30 คน	9	249	23,098	14,864	242	0	11	856	7,125	6,612	155	-	6	352	26-30 persons
31-50 คน	21	861	81,366	50,059	1,709	70	1,810	2,235	25,482	22,428	1,043	55	268	1,688	31-50 persons
51-200 คน	12	1,121	106,316	58,941	12,192	685	868	3,570	30,062	26,469	1,941	41	462	1,148	51-200 persons
มากกว่า 200 คน	4	1,633	183,555	143,702	1,003	9,636	700	7,189	21,324	19,189	1,033	214	-	888	More than 200 persons

หมายเหตุ : D หมายถึง ค่าเลขที่ไม่เปิดเผย
Note : D means disclosure prohibited.

ตาราง 7 มูลค่าวัตถุดิบและวัสดุประกอบฯ และสินค้าคงเหลือต้นปีและปลายปี 2549 จำนวนตามขนาดของสถานประกอบการ
TABLE 7 VALUE OF STOCKS AT THE BEGINNING AND THE END OF 2006 BY SIZE OF ESTABLISHMENT

(พันบาท In Thousand Baht)

ขนาดของสถานประกอบการ Number of establishments	จำนวน สถาน- ประกอบ การ Number of establishments	มูลค่า ณ ต้นปี 2549 At the beginning of 2006					มูลค่า ณ ปลายปี 2549 At the end of 2006					Size of establishment
		รวม Total	วัตถุดิบ และ วัสดุประกอบฯ Materials and components	สินค้า ระหว่าง ผลิต Work in progress	สินค้า สำเร็จรูป Finished goods	สินค้าที่ซื้อ มา จำหน่าย เพิ่ม Goods purchased for resale	รวม Total	วัตถุดิบ และ วัสดุประกอบฯ Materials and components	สินค้า ระหว่าง ผลิต Work in progress	สินค้า สำเร็จรูป Finished goods	สินค้าที่ซื้อ มา จำหน่าย เพิ่ม Goods purchased for resale	
รวม	1,301	1,738,138	616,288	355,239	758,414	8,196	1,862,235	510,813	421,641	921,801	7,980	Total
1-15 คน	1,245	89,934	45,753	13,180	25,748	5,253	77,516	32,649	4,137	36,250	4,480	1-15 persons
16-25 คน	10	3,308	1,729	4	1,250	325	3,166	1,925	5	966	271	16-25 persons
26-30 คน	9	5,544	2,946	92	1,218	1,288	13,794	8,651	92	3,011	2,039	26-30 persons
31-50 คน	21	45,055	16,682	3,731	23,343	1,300	46,637	18,967	3,301	23,189	1,180	31-50 persons
51-200 คน	12	1,013,352	349,850	335,877	327,595	30	1,054,525	189,876	410,158	454,481	10	51-200 persons
มากกว่า 200 คน	4	580,945	199,328	2,356	379,262	-	666,597	258,746	3,948	403,903	-	More than 200 persons

หมายเหตุ : D หมายถึง ตัวเลขที่ไม่เปิดเผย

Note : D means disclosure prohibited.

ตาราง 8 ส่วนเปลี่ยนแปลงของมูลค่าวัตถุดิบและวัสดุประกอบฯ และสินค้าคงเหลือในปี 2549 จำนวนตามขนาดของสถานประกอบการ

TABLE 8 CHANGE IN VALUE OF STOCKS IN 2006 BY SIZE OF ESTABLISHMENT

(พันบาท In Thousand Baht)

ขนาดของสถานประกอบการ Number of establishments	จำนวน สถาน- ประกอบ การ Number of establishments	ส่วนเปลี่ยนแปลงของมูลค่าวัตถุดิบและวัสดุประกอบฯ และสินค้าคงเหลือ		Change in value of stocks		สินค้าคงเหลือ สำหรับขาย เพิ่ม Goods purchased for resale	Size of establishment
		รวม Total	วัตถุดิบและ วัสดุประกอบฯ Materials and components	สินค้า สำเร็จรูป Finished goods	สินค้าที่ ซื้อ มา Goods purchased for resale		
รวม	1,301	124,097	-105,475	163,386	-216		
1-15 คน	1,245	-12,418	-13,104	10,502	-772		1-15 persons
16-25 คน	10	-142	196	-284	-55		16-25 persons
26-30 คน	9	8,250	5,705	1,794	752		26-30 persons
31-50 คน	21	1,582	2,285	-154	-120		31-50 persons
51-200 คน	12	41,173	-159,975	126,887	-20		51-200 persons
มากกว่า 200 คน	4	85,652	59,418	24,641	-		More than 200 persons

หมายเหตุ : D หมายถึง ตัวเลขที่ไม่มีขีด

Note : D means disclosure prohibited.

ตาราง 9 ค่าใช้จ่ายทั้งสิ้นและค่าเพิ่มมูลค่าของสถานประกอบการอุตสาหกรรมผลิตในปี 2549 จัดแนบตามขนาดของสถานประกอบการ

TABLE 9 TOTAL EXPENSES AND NET VALUE ADDED TAX OF MANUFACTURING ESTABLISHMENTS IN 2006 BY SIZE OF ESTABLISHMENT

(พันบาท In Thousand Baht)

ขนาดของสถานประกอบการ	จำนวน สถาน- ประกอบการ	รวม Total	ค่าซื้อวัตถุดิบ และวัสดุประกอบ ที่ใช้ในการผลิต	ค่าซื้อพลังงาน และค่าไฟฟ้า ที่ใช้ในการผลิต	ค่าติดตั้งซ่อมแซมและ บำรุงรักษาสินค้า ที่จำหน่ายให้ลูกค้า	ค่าซื้อสินค้า บำรุงรักษาเครื่องจักร เครื่องมือ	ค่าซื้อสินค้า ที่ซื้อมาจำหน่าย ในสภาพเดิม	ค่าจ้างเหมาย่อเช่าให้ สถานประกอบการ อื่นคิดสินค้าให้	ค่าใช้จ่าย ในการบริหาร และดำเนินงาน	ค่าใช้จ่ายอื่น ๆ Other expenses	ค่าภาษี มูลค่าเพิ่ม สุทธิ	ค่าภาษี อื่น ๆ	ค่าภาษี มูลค่าเพิ่ม สุทธิ	Size of establishment
รวม	1,301	11,781,574	9,346,449	356,299	143,563	27,889	17,375	314,805	726,634	144,513	12,963	644,150	Total	
1-15 คน	1,245	795,960	548,072	50,409	12,582	6,482	5,755	14,740	141,778	5,115	1,989	6,740	1-15 persons	
16-25 คน	10	122,349	74,422	21,746	2,382	23	1,428	2,044	10,958	7,796	60	1,247	16-25 persons	
26-30 คน	9	105,878	65,498	4,167	1,229	6,984	-	3,310	21,573	932	329	1,386	26-30 persons	
31-50 คน	21	370,147	224,954	25,909	5,920	3,862	10,192	16,205	59,921	14,310	536	8,218	31-50 persons	
51-200 คน	12	9,089,304	7,825,835	172,005	62,606	10,538	-	5,677	327,134	64,471	811	607,462	51-200 persons	
มากกว่า 200 คน	4	1,297,937	607,668	82,063	58,844	-	-	272,829	165,270	51,890	9,238	19,097	More than 200 persons	

หมายเหตุ : D หมายถึง ตัวเลขที่ไม่เปิดเผย

Note : D means disclosure prohibited.

ตาราง 10 รายรับทั้งสิ้นของสถานประกอบการอุตสาหกรรมผลิตในปี 2549 จำแนกตามขนาดของสถานประกอบการ

TABLE 10 TOTAL RECEIPTS OF MANUFACTURING ESTABLISHMENTS IN 2006 BY SIZE OF ESTABLISHMENT

ขนาดของสถานประกอบการ	จำนวน สถานประกอบการ	รวม Total	มูลค่าขายผลผลิต Sales of goods produced	การขายสินค้า ที่ซื้อจากร้านขาย ในสภาพเดิม Sales of goods purchased for resale	รับจ้างทำกิจการ ผลิตสินค้า Receipts for contract and commission work	บริการ บำรุงรักษา ซ่อมแซม Receipts for repair and installation work done for others	รายรับจากการให้ เช่าที่ดิน Receipts for rent on land	รายรับจากการ เช่าอาคาร Receipts for rent on building, vehicle, machinery and equipment	เงินปันผล Dividend	ดอกเบี้ย Interest	กำไรจากการ เปลี่ยนแปลง อัตราแลกเปลี่ยน Gain from currency exchange	รายรับอื่น ๆ Other receipts	Size of establishment
รวม	1,301	14,515,861	14,192,877	49,881	6,292	41,347	849	16,386	3,007	28,501	84,200	92,523	Total
1-15 คน	1,245	1,223,366	1,198,303	15,785	5,519	1,919	669	720	333	62	-	55	1-15 persons
16-25 คน	10	166,100	150,284	35	100	25	-	15,656	-	-	-	-	16-25 persons
26-30 คน	9	125,242	115,771	8,716	-	150	-	10	-	249	-	346	26-30 persons
31-50 คน	21	528,125	501,316	4,856	673	20,572	180	-	-	70	3	456	31-50 persons
51-200 คน	12	10,802,860	10,740,766	20,489	-	4,384	-	-	-	28,120	1,801	7,300	51-200 persons
มากกว่า 200 คน	4	1,670,169	1,486,437	-	-	14,297	-	-	2,674	-	82,396	84,365	More than 200 persons

หมายเหตุ : D หมายถึง ตัวเลขที่ไม่เปิดเผย

Note : D means disclosure prohibited.

ตาราง 11 มูลค่าตามบัญชีของสินทรัพย์ถาวรในปี 2549 จำแนกตามขนาดของสถานประกอบการ
TABLE 11 BOOK VALUE OF FIXED ASSETS IN 2006 BY SIZE OF ESTABLISHMENT

(พันบาท In Thousand Baht)

ขนาดของสถานประกอบการ Number of establishments	จำนวน สถาน- ประกอบการ Number of establishments	มูลค่าสินทรัพย์ถาวรต้นงวด Book value of fixed assets 1 Jan. 2006					มูลค่าสินทรัพย์ถาวรปลายงวด Book value of fixed assets 31 Dec. 2006					Size of establishment						
		รวม Total	ที่ดิน Land	อาคารและ สิ่งก่อสร้าง Building and construction	เครื่องจักร Machinery	ยานพาหนะ Vehicles	เครื่องใช้ สำนักงาน Office appliances	เครื่องมือ อื่นๆ Equipment	สินทรัพย์ ถาวรอื่น ๆ Other fixed assets	รวม Total	ที่ดิน Land		อาคารและ สิ่งก่อสร้าง Building and construction	เครื่องจักร Machinery	ยานพาหนะ Vehicles	เครื่องใช้ สำนักงาน Office appliances	เครื่องมือ อื่นๆ Equipment	สินทรัพย์ ถาวรอื่น ๆ Other fixed assets
รวม	1,301	3,502,815	1,295,647	751,644	754,547	525,556	57,790	75,706	41,925	3,348,626	1,313,975	755,006	645,555	479,009	57,934	70,590	26,557	Total
1-15 คน	1,245	1,738,849	990,395	285,180	179,169	250,536	15,647	16,566	1,356	1,678,247	997,619	283,495	151,855	208,813	21,238	13,901	1,326	1-15 persons
16-25 คน	10	170,268	12,500	12,937	95,191	45,145	599	2,254	1,642	170,927	12,800	12,046	96,111	44,292	596	3,760	1,322	16-25 persons
26-30 คน	9	72,437	6,595	26,678	19,339	12,635	2,589	3,681	920	47,036	6,165	22,802	6,262	6,157	2,315	3,134	201	26-30 persons
31-50 คน	21	373,778	99,240	97,479	80,557	46,362	13,198	12,428	24,514	371,898	99,240	111,332	71,439	38,956	12,075	34,139	4,719	31-50 persons
51-200 คน	12	542,025	70,912	152,100	222,935	69,134	15,524	9,128	2,293	479,344	70,947	152,906	158,914	75,252	14,844	4,291	2,189	51-200 persons
มากกว่า 200 คน	4	605,458	116,005	177,270	157,356	101,745	10,234	31,649	11,200	601,175	127,205	172,425	160,974	105,539	6,866	11,366	16,800	More than 200 persons

หมายเหตุ : D หมายถึง ข้อมูลที่ไม่เปิดเผย

Note : D means disclosure prohibited.

ตาราง 12 มูลค่าสินทรัพย์ถาวรที่เปลี่ยนแปลงระหว่าง มกราคม - ธันวาคม 2549 จำแนกตามขนาดของสถานประกอบการ

TABLE 12 VALUE OF FIXED ASSETS CHANGE IN JANUARY - DECEMBER 2006 BY SIZE OF ESTABLISHMENT

(พันบาท In Thousand Baht)

ขนาดของสถานประกอบการ	จำนวน สถาน- ประกอบกร Number of establishments	มูลค่าสินทรัพย์ถาวรที่เปลี่ยนแปลง		Change in value of fixed assets		Size of establishment
		รวม Total	มูลค่าสินทรัพย์ ถาวรที่ซื้อหรือ ผลิตขึ้นเอง Value of new or cost producing of fixed assets	มูลค่าสินทรัพย์ ถาวรที่ขาย Value of disposal of fixed assets	ค่าโอน กรรมสิทธิ์ Ownership transfer fee	
รวม	1,301	267,400	265,110	1,525	765	Total
1-15 คน	1,245	19,943	18,760	417	765	1-15 persons
16-25 คน	10	10,412	9,847	565	-	16-25 persons
26-30 คน	9	634	614	20	-	26-30 persons
31-50 คน	21	10,651	10,651	-	-	31-50 persons
51-200 คน	12	117,721	117,198	523	-	51-200 persons
มากกว่า 200 คน	4	108,040	108,040	-	-	More than 200 persons

หมายเหตุ : D หมายถึง ตัวเลขที่ไม่เปิดเผย

Note : D means disclosure prohibited.

ตอนที่ 2 ข้อมูลการดำเนินงานของสถานประกอบการ
จำแนกตามหมวดอุตสาหกรรม

สารบัญตารางสถิติ

- ตอนที่ 2 ข้อมูลการดำเนินงานกิจการจำแนกตามหมวดอุตสาหกรรม**
- ตาราง 1 สถิติมูลฐานอุตสาหกรรมการผลิตในปี 2549 จำแนกตามหมวดอุตสาหกรรม
- ตาราง 2 มูลค่าผลผลิตของสถานประกอบการอุตสาหกรรมการผลิตในปี 2549 จำแนกตามหมวดอุตสาหกรรม
- ตาราง 3 ค่าใช้จ่ายขั้นกลางของสถานประกอบการอุตสาหกรรมการผลิตในปี 2549 จำแนกตามหมวดอุตสาหกรรม
- ตาราง 4 คนทำงานในสถานประกอบการอุตสาหกรรมการผลิตในปี 2549 จำแนกตามสถานภาพการทำงาน เพศ และหมวดอุตสาหกรรม
- ตาราง 5 จำนวนสถานประกอบการอุตสาหกรรมการผลิต จำแนกตามจำนวนวันทำงานต่อสัปดาห์ จำนวนชั่วโมงทำงานเฉลี่ยต่อวันของลูกจ้าง และหมวดอุตสาหกรรม
- ตาราง 6 ค่าตอบแทนแรงงานในปี 2549 จำแนกตามหมวดอุตสาหกรรม
- ตาราง 7 มูลค่าวัตถุดิบและวัสดุประกอบฯ และสินค้าคงเหลือต้นปีและปลายปี 2549 จำแนกตามหมวดอุตสาหกรรม
- ตาราง 8 ส่วนเปลี่ยนแปลงของมูลค่าวัตถุดิบและวัสดุประกอบฯ และสินค้าคงเหลือในปี 2549 จำแนกตามหมวดอุตสาหกรรม
- ตาราง 9 ค่าใช้จ่ายทั้งสิ้นและค่าภาษีมูลค่าเพิ่มสุทธิของสถานประกอบการอุตสาหกรรมการผลิตในปี 2549 จำแนกตามหมวดอุตสาหกรรม
- ตาราง 10 รายรับทั้งสิ้นของสถานประกอบการอุตสาหกรรมการผลิตในปี 2549 จำแนกตามหมวดอุตสาหกรรม
- ตาราง 11 มูลค่าตามบัญชีของสินทรัพย์ถาวรในปี 2549 จำแนกตามหมวดอุตสาหกรรม
- ตาราง 12 มูลค่าสินทรัพย์ถาวรที่เปลี่ยนแปลงระหว่าง มกราคม - ธันวาคม 2549 จำแนกตามหมวดอุตสาหกรรม

TABLE 1 SUMMARY OF BASIC STATISTICS FOR MANUFACTURING ESTABLISHMENTS IN 2006 BY DIVISION OF INDUSTRY

รหัส Code	หมวดอุตสาหกรรม Division of Industry	จำนวน สถานประกอบการ Number of establishments	จำนวน คนทำงาน Number of persons engaged	ลูกจ้าง Employees		มูลค่าผลิต Value of gross output	ค่าจ้าง ขั้นกลาง Intermediate consumption	มูลค่าเพิ่ม Value added	Division of Industry
				จำนวน Number	ค่าตอบแทน Remuneration				
	รวม	1,301	8,568	7,017	590,225	14,628,878	11,064,549	3,564,329	Total
15	การผลิตภัตตาคารและเครื่องดื่ม	206	1,871	1,628	146,324	1,406,908	1,029,317	377,591	Manufacture of food products and beverages
17	การผลิตสิ่งทอ	65	397	317	22,887	119,688	64,999	54,689	Manufacture of textiles
18	การผลิตเครื่องแต่งกาย รวมทั้งการตกแต่งและย้อมสีเส้นด้าย	507	1,547	874	50,805	173,954	80,264	93,689	Manufacture of wearing apparel; dressing and dyeing of fur
20	การผลิตไม้และผลิตภัณฑ์ที่ทำไม้และไม้ก๊อก ยกเว้น เฟอร์นิเจอร์ รวมทั้งการผลิตสิ่งของที่ทำจากฟางและวัสดุจากสวนอื่นๆ	25	130	106	10,143	90,335	60,966	29,569	Manufacture of wood and of products of wood and cork, except furniture; manufacture of articles of straw and plaiting materials
22	การพิมพ์โฆษณา การพิมพ์ และการทำเส้นเย็บมีด	41	435	413	39,494	215,806	135,678	80,128	Publishing, printing and reproduction of recorded media
24	การผลิตเคมีภัณฑ์และผลิตภัณฑ์เคมี	1	3	2	D	D	D	D	Manufacture of chemicals and chemical products
25	การผลิตผลิตภัณฑ์ยางและพลาสติก	12	844	844	92,193	1,214,084	818,497	395,587	Manufacture of rubber and plastics products
26	การผลิตผลิตภัณฑ์เหล็กกล้าและโลหะ	46	1,413	1,367	114,237	1,220,513	915,771	304,741	Manufacture of other non-metallic mineral products
27	การผลิตโลหะขั้นมูลฐาน	1	170	170	D	D	D	D	Manufacture of basic metals
28	การผลิตผลิตภัณฑ์ที่ทำจากโลหะประติมากรรม เครื่องจักรและอุปกรณ์	213	917	659	43,623	253,055	149,379	103,677	Manufacture of fabricated metal products, except machinery and equipment
29	การผลิตเครื่องจักรและอุปกรณ์ ซึ่งมีได้จัดประเภทไว้ในที่อื่น	12	27	12	801	4,812	3,151	1,661	Manufacture of machinery and equipment n.e.c.
31	การผลิตเครื่องจักรและเครื่องอุปกรณไฟฟ้า ซึ่งมีได้จัดประเภทไว้ในที่อื่น	4	19	14	902	2,856	1,648	1,208	Manufacture of electrical machinery and apparatus n.e.c.
32	การผลิตอุปกรณ์และเครื่องอุปกรณวิทยุ โทรทัศน์ และการสื่อสาร	1	2	-	-	D	D	D	Manufacture of radio, television and communication equipment and apparatus
34	การผลิตยานยนต์ รถพ่วงและรถถัง	3	22	19	D	D	D	D	Manufacture of motor vehicles, trailers and semi-trailers
35	การผลิตเครื่องอุปกรณการขนส่งอื่นๆ	20	221	207	20,663	107,730	62,603	45,127	Manufacture of other transport equipment
36	การผลิตเฟอร์นิเจอร์ รวมทั้งการผลิตซึ่งมิได้จัดประเภทไว้ในที่อื่น	144	551	385	24,762	173,970	100,103	73,868	Manufacture of furniture; manufacturing n.e.c.

หมายเหตุ : D หมายถึง ตัวเลขที่ไม่เปิดเผย

Note : D means disclosure prohibited.

ตาราง 2 มูลค่าผลผลิตของสถานประกอบการอุตสาหกรรมการผลิตในปี 2549 จำแนกตามหมวดอุตสาหกรรม

TABLE 2 VALUE OF GROSS OUTPUT OF MANUFACTURING ESTABLISHMENTS IN 2006 BY DIVISION OF INDUSTRY

รหัส Code	หมวดอุตสาหกรรม	จำนวน สถาน- ประกอบ Number of establishments	รวม Total	มูลค่าขายผลิต Sales of goods produced	ได้รับจาก การขายสินค้า ที่ซื้อเข้ามา ในสภาพเดิม Sales of goods purchased for-resale	รับจ้างทำ การผลิต Receipts for contract and commission work	รับบริการ บำรุงรักษา ซ่อมแซมและ ติดตั้ง ให้สถานที่ ประกอบ Receipts for repair and installation work etc.	รับจากการ ให้เช่าอาคาร และรายอื่น Receipts for rent on building etc. and other receipts	ส่วนเปลี่ยนแปลง มูลค่าสินค้าคง มือ Change in value of stocks of goods	Division of Industry
	รวม	1,301	14,628,878	14,192,877	49,881	6,292	41,347	108,908	229,573	Total
15	การผลิตขนมขบเคี้ยวและเครื่องดื่ม	206	1,406,908	1,369,960	21,044	99	-	9,270	6,536	Manufacture of food products and beverages
17	การผลิตสิ่งทอ	65	119,688	114,542	3,153	915	14	-	1,064	Manufacture of textiles
18	การผลิตเครื่องแต่งกายรวมทั้งการตกแต่งและย้อมสีขนสัตว์	507	173,954	178,291	2,365	-	-	-	-6,702	Manufacture of wearing apparel; dressing and dyeing of fur
20	การผลิตไม้และผลิตภัณฑ์จากไม้และไม้ฉาก ยกเว้น เฟอร์นิเจอร์ รวมทั้งการผลิตสิ่งของที่ทำจากฟางและวัสดุจากธรรมชาติอื่น ๆ	25	90,335	89,300	13	-	-	-	1,021	Manufacture of wood and of products of wood and cork, except furniture; manufacture of articles of straw and plaiting materials
22	การพิมพ์โฆษณา การพิมพ์ และการทำสำเนาสื่อบันทึก	41	215,806	213,782	264	1,440	-	364	-44	Publishing, printing and reproduction of recorded media
24	การผลิตเคมีภัณฑ์และผลิตภัณฑ์เคมี	1	D	D	-	-	-	D	-	Manufacture of chemicals and chemical products
25	การผลิตผลิตภัณฑ์ยางและพลาสติก	12	1,214,084	1,121,702	136	2	-	81,910	10,333	Manufacture of rubber and plastics products
26	การผลิตผลิตภัณฑ์ขงกาเรอ โลหะ	46	1,220,513	1,171,080	12,671	-	18,938	17,115	709	Manufacture of other non-metallic mineral products
27	การผลิตโลหะขั้นมูลฐาน	1	D	D	-	-	-	-	D	Manufacture of basic metals
28	การผลิตผลิตภัณฑ์ที่ทำจากโลหะประดิษฐ์ ยกเว้นเครื่องจักรและอุปกรณ์	213	253,055	241,144	8,596	2,477	816	243	-221	Manufacture of fabricated metal products, except machinery and equipment
29	การผลิตเครื่องจักรและอุปกรณ์ ซึ่งมีได้ตั้งประเภทไว้ในที่อื่น	12	4,812	4,480	308	-	-	-	24	Manufacture of machinery and equipment n.e.c.
31	การผลิตเครื่องจักรและเครื่องอุปกรณไฟฟ้า ซึ่งมีได้ตั้งประเภทไว้	4	2,856	2,856	-	-	-	-	-	Manufacture of electrical machinery and apparatus n.e.c.
32	การผลิตอุปกรณ์และเครื่องอุปกรณวิทยุ โทรทัศน์และการสื่อสาร	1	D	D	-	-	-	-	-	Manufacture of radio, television and communication equipment and apparatus
34	การผลิตยานยนต์ รถพ่วงและรถกึ่งรถพ่วง	3	D	D	-	-	-	-	D	Manufacture of motor vehicles, trailers and semi-trailers
35	การผลิตเครื่องอุปกรณการขนส่งอื่น ๆ	20	107,730	86,460	658	20	20,572	-	20	Manufacture of other transport equipment
36	การผลิตเฟอร์นิเจอร์ รวมทั้งการผลิตซึ่งมีได้ตั้งประเภทไว้ในที่อื่น	144	173,970	150,281	673	1,339	1,008	-	20,670	Manufacture of furniture; manufacturing n.e.c.

หมายเหตุ : D หมายถึง ตัวเลขที่ไม่เปิดเผย

Note : D means disclosure prohibited.

ตาราง 3 การใช้วัตถุดิบกลางสถานประกอบการอุตสาหกรรมผลิตในปี 2549 อื่นนอกหมวดอุตสาหกรรม

TABLE 3 INTERMEDIATE CONSUMPTION OF MANUFACTURING ESTABLISHMENTS IN 2006 BY DIVISION OF INDUSTRY

รหัส Code	หมวดอุตสาหกรรม Division of Industry	จำนวน สถาน- ประกอบ Number of establishments	รวม Total	ค่าซื้อวัตถุดิบ และวัสดุประกอบ ที่ใช้ในการผลิต Purchase of materials and components	ค่าซื้อวัตถุดิบ และค่าไฟฟ้า ที่ใช้ในการผลิต Cost of fuels, cost of electricity used in production	ค่าคิดส่งซ่อมแซมและ บำรุงรักษาสินค้า ที่จำหน่ายให้ลูกค้า Cost of repair and maintenance sales of goods of	ค่าซื้อสินค้า ที่ซื้อเข้ามาขาย ในสภาพเดิม Purchase of goods for resale	ค่าจ้างมาช่วย ดำเนินการ อื่นที่คิดเงินให้ Cost of contract and commission work	ค่าใช้จ่ายอื่น ๆ Other expenses	ส่วนเปลี่ยนแปลง มูลค่าวัตถุดิบและ วัสดุประกอบ คงเหลือ Change in value of stocks of materials and components	Total
	รวม	1,301	11,064,548.80	9,346,448.50	356,299.10	46,936.00	27,888.70	17,374.70	1,020,564.00	-105,475.40	
15	การผลิตถั่วเหลืองและถั่วลิสง	206	1,029,317.30	734,808.10	55,428.50	2,026.40	9,300.70	-	171,054.20	-48,573.00	Manufacture of food products and beverages
17	การผลิตสิ่งทอ	65	64,998.70	50,884.70	2,208.80	213	656	1,327.00	12,566.10	4,971.50	Manufacture of textiles
18	การผลิตเครื่องแต่งกาย รวมทั้งการตกแต่งและย้อมเส้นใยสัตว์	507	80,264.40	50,396.50	7,587.50	20.3	594.5	2,182.90	12,409.40	-6,247.50	Manufacture of wearing apparel, dressing and dyeing of fur
20	การผลิตไม้และผลิตภัณฑ์ไม้และไม้ซีก ยกเว้น เฟอร์นิเจอร์	25	60,966.10	40,857.90	5,054.30	236.3	533.5	-	13,662.80	-561.3	Manufacture of wood and of products of wood and cork, except furniture; manufacture of articles of straw and plaiting materials
	รวมทั้งการผลิตสิ่งของที่ทำจากพลาสติกและวัสดุสังเคราะห์อื่นๆ	41	135,678.00	53,613.70	5,888.30	295.1	2,579.50	12,887.80	59,897.60	-276	Publishing, printing and reproduction of recorded media
22	การผลิตยางมะกอก การขึ้นรูป และการทำเส้นใยอื่นที่	1	D	D	D	-	-	-	D	-	Manufacture of chemicals and chemical products
24	การผลิตย้อมสีและผลิตภัณฑ์	12	818,497.00	464,953.60	46,789.30	-	23,296.90	0.2	353,290.70	69,925.70	Manufacture of rubber and plastics products
25	การผลิตผลิตภัณฑ์พลาสติก	46	915,771.30	683,637.50	71,290.80	31,981.40	49,102.40	-	76,152.70	3,569.90	Manufacture of other nonmetallic mineral products
26	การผลิตผลิตภัณฑ์จากแร่โลหะ	1	D	D	D	D	D	-	D	D	Manufacture of basic metals
27	การผลิตโลหะขั้นพื้นฐาน	213	149,378.90	92,517.20	5,817.30	543.4	2,581.40	496.8	51,629.70	111,167.30	Manufacture of fabricated metal products, except machinery and equipment
28	การผลิตผลิตภัณฑ์ที่ทำจากโลหะประติรูป ยกเว้นเครื่องตัดและอุปกรณ์	12	3,151.10	2,582.90	91.3	-	3	-	331.3	-10	Manufacture of machinery and equipment n.e.c.
29	การผลิตเครื่องจักรและอุปกรณ์ ซึ่งมีได้แก่ประเภทที่ 1-3	4	1,648.40	1,331.80	126.8	-	34.9	-	155	0	Manufacture of electrical machinery and apparatus n.e.c.
31	การผลิตเครื่องจักรและเครื่องมือไฟฟ้า ซึ่งมีได้แก่ประเภทที่ 1-3	1	D	D	D	-	D	-	D	-	Manufacture of radio, television and communication equipment and apparatus
32	การผลิตอุปกรณ์และเครื่องมือช่าง ไม้รอก และเครื่องมือ	3	D	D	D	-	-	-	D	D	Manufacture of motor vehicles, trailers and semi-trailers
34	การผลิตยานยนต์ รถแทรกเตอร์ รถจักรยานยนต์	20	62,602.90	39,332.90	714.1	3.6	1,426.70	-	21,964.60	1,347.30	Manufacture of other transport equipment
35	การผลิตเครื่องอุปโภคบริโภคอื่น ๆ	144	100,102.70	81,885.90	4,709.20	867.9	880.4	480	10,541.10	-260.5	Manufacture of furniture; manufacturing n.e.c.
36	การผลิตเฟอร์นิเจอร์ รวมทั้งการผลิตสิ่งปัดฝุ่นประเภทที่ 1-3										

หมายเหตุ : D หมายถึง ตัวเลขที่ไม่ได้เปิดเผย

Note : D means disclosure prohibited.

ตาราง 4 ก่อตั้งใหม่สถานประกอบการอุตสาหกรรมผลิตในปี 2549 จัดตามสถานภาพทางเพศ และพหุอุตสาหกรรม

TABLE 4 PERSONS ENGAGED IN MANUFACTURING ESTABLISHMENTS IN 2006 BY WORK STATUS, SEX AND DIVISION OF INDUSTRY

รหัส Code	จำนวน สถาน- ประกอบกร Number of establishments	รวม Total		คนทำงานโดยไม่ได้รับค่าจ้าง/ เงินเดือน Unpaid workers		รวม Total		ผู้ปฏิบัติงานที่มีฝีมือ Skill labour		ผู้ปฏิบัติงานไม่มีฝีมือ Unskill labour		ผู้จ้างอื่น ๆ Other employees		Division of Industry						
		รวม Total	ชาย Male	หญิง Female	รวม Total	ชาย Male	หญิง Female	รวม Total	ชาย Male	หญิง Female	รวม Total	ชาย Male	หญิง Female		รวม Total	ชาย Male	หญิง Female			
																		รวม Total	ชาย Male	หญิง Female
รวม	1,301	8,568	5,046	3,523	1,551	793	758	6,228	3,919	2,309	4,625	2,892	1,733	1,603	1,026	576	789	334	455	Total
15	206	1,871	733	1,137	243	101	142	1,350	532	818	1,172	439	733	178	93	85	278	101	178	Manufacture of food products and beverages
17	65	397	196	201	80	41	38	288	145	143	255	138	117	33	7	26	29	9	20	Manufacture of textiles
18	507	1,547	605	942	673	249	423	866	350	516	866	350	516	-	-	-	8	6	2	Manufacture of wearing apparel; dressing and dyeing of fur
20																				Manufacture of wood and of products of wood and cork, except furniture; manufacture of articles of straw and plaiting materials
22	41	435	231	204	22	18	4	299	168	131	284	156	128	15	12	3	114	45	69	Publishing, printing and reproduction of recorded media
24	1	3	2	1	1	1	-	2	1	1	2	1	1	-	-	-	-	-	-	Manufacture of chemicals and chemical products
25	12	844	461	383	-	-	-	783	416	367	81	53	28	702	363	339	61	45	16	Manufacture of rubber and plastics products
26	46	1,413	1,133	280	46	27	19	1,178	1,019	159	827	763	64	351	256	95	189	87	102	Manufacture of other non-metallic mineral products
27	1	170	155	15	-	-	-	150	137	13	48	48	-	102	89	13	20	18	2	Manufacture of basic metals
28	213	917	779	138	257	179	79	617	586	31	481	452	29	137	135	2	42	14	28	Manufacture of fabricated metal products, except machinery and equipment
29	12	27	23	4	15	13	2	10	10	-	9	9	-	1	1	-	2	-	2	Manufacture of machinery and equipment n.e.c.
31	4	19	18	1	5	5	-	13	13	-	11	11	-	2	2	-	1	-	1	Manufacture of electrical machinery and apparatus n.e.c.
32	1	2	2	-	2	2	-	-	-	-	-	-	-	-	-	-	-	-	-	Manufacture of radio, television and communication equipment and apparatus
34	3	22	20	2	3	2	1	17	17	-	10	10	-	7	7	-	2	1	1	Manufacture of motor vehicles, trailers and semi-trailers
35	20	221	195	26	14	13	1	191	182	9	182	173	9	9	9	-	16	-	16	Manufacture of other transport equipment
36	144	551	399	152	166	119	47	364	276	88	321	243	79	43	34	9	21	3	18	Manufacture of furniture; manufacturing n.e.c.

ตาราง 5 จำนวนสถานประกอบการอุตสาหกรรมผลิต จำนวนชั่วโมงทำงานต่อสัปดาห์ จำนวนชั่วโมงทำงานต่อวันของลูกจ้าง และหมวดอุตสาหกรรม

TABLE 5. NUMBER OF MANUFACTURING ESTABLISHMENTS BY WORKING DAYS PER WEEK, WORKING HOURS PER DAY OF EMPLOYEES AND DIVISION OF INDUSTRY

รหัส Code	จำนวน สถาน ประกอบการ Number of establishments	ลูกจ้างในกรรมวิสาหกิจ Operatives			ลูกจ้างอื่น ๆ Other employees			Division of Industry						
		จำนวนวันทำงานต่อสัปดาห์ Number of working days per week		จำนวนชั่วโมงทำงานต่อสัปดาห์ Number of working hours per week		จำนวนชั่วโมงทำงานต่อสัปดาห์ Number of working hours per day								
		≤5	6-7	<8	8-10	11-12	≤5		6-7	<8	8-10			
	1,301	107	639	98	161	653	29	7	121	7	5	131	Total	
15	การผลิตผลิตภัณฑ์อาหารและเครื่องดื่ม	206	10	101	32	29	113	1	-	24	6	1	29	Manufacture of food products and beverages
17	การผลิตสิ่งทอ	65	13	41	3	8	49	-	-	7	2	-	9	Manufacture of textiles
18	การผลิตเครื่องแต่งกาย รวมทั้งการตกแต่งและย้อมสีขนสัตว์	507	39	156	62	85	144	28	-	7	-	-	7	Manufacture of wearing apparel; dressing and dyeing of fur
20	การผลิตไม้และผลิตภัณฑ์จากไม้ และไม้เทียม ยกเว้น เฟอร์นิเจอร์ รวมทั้งการผลิตสิ่งของที่ทำจากพลาสติกและวัสดุพลาสติกอื่น ๆ	25	-	13	-	-	13	-	1	1	-	-	2	Manufacture of wood and of products of wood and cork, except furniture; manufacture of articles of straw and plaiting materials
22	การพิมพ์โฆษณา การพิมพ์ และการทำสำเนาฉบับบันทึก	41	3	38	-	-	41	-	3	24	-	-	27	Publishing, printing and reproduction of recorded media
24	การผลิตเคมีภัณฑ์และผลิตภัณฑ์เคมี	1	-	1	-	-	1	-	-	-	-	-	-	Manufacture of chemicals and chemical products
25	การผลิตผลิตภัณฑ์เซรามิกและพลาสติก	12	2	10	-	3	9	-	-	4	-	-	4	Manufacture of rubber and plastics products
26	การผลิตผลิตภัณฑ์เซรามิกและโกละ	46	6	37	1	13	30	-	-	18	-	1	17	Manufacture of other non-metallic mineral products
27	การผลิตโลหะขั้นพื้นฐาน	1	1	-	-	-	1	-	1	-	-	-	1	Manufacture of basic metals
28	การผลิตผลิตภัณฑ์ที่ทำจากโลหะและโลหะผสม ยกเว้นเครื่องจักรและอุปกรณ์	213	19	139	-	17	141	-	2	19	-	3	19	Manufacture of fabricated metal products, except machinery and equipment
29	การผลิตเครื่องจักรและอุปกรณ์ไฟฟ้า ซึ่งมิได้จัดประเภทไว้ในที่อื่น	12	-	6	-	-	6	-	-	2	-	-	2	Manufacture of machinery and equipment n.e.c.
31	การผลิตเครื่องจักรและเครื่องอุปกรณไฟฟ้า ซึ่งมิได้จัดประเภทไว้ในที่อื่น	4	-	4	-	-	4	-	-	1	-	-	1	Manufacture of electrical machinery and apparatus n.e.c.
32	การผลิตอุปกรณ์และเครื่องอุปกรณวิทยุ โทรทัศน์ และการสื่อสาร	1	-	-	-	-	-	-	-	-	-	-	-	Manufacture of radio, television and communication equipment and apparatus
34	การผลิตยานยนต์ รถพ่วงและรถแทรกเตอร์	3	-	2	-	-	2	-	-	1	-	-	1	Manufacture of motor vehicles, trailers and semi-trailers
35	การผลิตเครื่องอุปกรณการขนส่งอื่น ๆ	20	-	19	-	1	18	-	-	2	-	-	2	Manufacture of other transport equipment
36	การผลิตเฟอร์นิเจอร์ รวมทั้งการผลิตสิ่งมีได้จัดประเภทไว้ในที่อื่น	144	14	72	-	5	81	-	-	11	-	-	11	Manufacture of furniture; manufacturing n.e.c.

ตาราง 6 ค่าตอบแทนแรงงานปี 2549 จำแนกตามหมวดอุตสาหกรรม

TABLE 6 REMUNERATION IN 2006 BY DIVISION OF INDUSTRY

รหัส Code	หมวดอุตสาหกรรม Division of Industry	จำนวน สถาน- ประกอบ Number of establishments	จำนวนผู้จ้าง Number of employees	รวม Total	ผู้จ้างในกรรมวิสาหกิจ Operatives				ผู้จ้างอื่น ๆ Other employees				รวม Total	Division of Industry		
					จำนวนผู้จ้าง Number of employees	ค่าจ้าง ปี 2549 Wages, salaries	ค่าจ้าง ปี 2549 Wages, salaries	ค่าจ้าง ปี 2549 Wages, salaries	ค่าจ้าง ปี 2549 Wages, salaries	ค่าจ้าง ปี 2549 Wages, salaries	ค่าจ้าง ปี 2549 Wages, salaries				ค่าจ้าง ปี 2549 Wages, salaries	
											ค่าจ้าง ปี 2549 Wages, salaries	ค่าจ้าง ปี 2549 Wages, salaries			ค่าจ้าง ปี 2549 Wages, salaries	ค่าจ้าง ปี 2549 Wages, salaries
1,301	รวม	7,017	590,225	488,971	434,755	18,419	10,746	7,103	17,948	101,254	90,584	4,510	338	898	4,924	
206	การผลิตสิ่งทอและการเย็บปักถักร้อย	1,628	146,324	108,227	98,623	2,268	670	2,349	4,317	38,097	34,818	230	195	627	2,227	
65	การผลิตสิ่งทอ	317	22,887	19,992	19,038	244	-	251	459	2,895	2,691	-	11	66	128	
507	การผลิตเครื่องสำอาง รวมทั้งการผลิตและย้อมสีเส้นด้าย	874	50,805	49,682	47,850	235	71	1,343	183	1,122	1,108	-	-	-	14	
25	การผลิตไม้และผลิตภัณฑ์จากไม้และไม้ก๊อก ยกเว้นเฟอร์นิเจอร์	106	10,143	9,311	8,802	-	-	122	388	832	796	-	-	-	36	
41	การผลิตสิ่งทอ การพิมพ์ และการทำเส้นด้ายอื่นที่	413	39,494	25,079	21,516	2,598	0	11	953	14,415	11,967	1,659	-	59	731	
1	การผลิตเคมีภัณฑ์และผลิตภัณฑ์	2	D	D	D	-	-	-	-	-	-	-	-	-	-	
12	การผลิตสิ่งทอสิ่งทอและพลาสติก	844	92,193	81,926	68,724	834	8,946	-	3,422	10,266	9,116	733	29	-	387	
46	การผลิตสิ่งทอสิ่งทอและพลาสติก	1,367	114,237	94,577	86,335	3,008	153	578	4,502	19,660	18,195	654	5	18	788	
1	การผลิตโลหะขั้นพื้นฐาน	170	D	D	D	D	D	D	D	D	D	D	D	D	D	
213	การผลิตผลิตภัณฑ์ที่ทำจากโลหะและโลหะผสม ยกเว้นเครื่องจักรและอุปกรณ์	659	43,623	38,505	34,221	2,090	244	470	1,480	5,119	4,084	684	31	88	232	
12	การผลิตเครื่องจักรและอุปกรณ์ที่มีได้ดัดแปลงเข้าใช้กัน	12	801	649	604	-	-	22	23	152	144	-	-	-	8	
4	การผลิตเครื่องจักรและอุปกรณ์ไฟฟ้าที่มีได้ดัดแปลงเข้าใช้กัน	14	902	852	820	-	32	-	0	50	48	-	2	-	0	
1	การผลิตอุปกรณ์และเครื่องอุปโภคบริโภค โทรทัศน์ และเครื่องคิดเลข	-	-	-	-	-	-	-	-	-	-	-	-	-	-	
3	การผลิตยานยนต์ รถขนส่งและรถจักรยานยนต์	19	D	D	D	D	D	D	D	D	D	D	D	D	D	
20	การผลิตเครื่องอุปโภคบริโภคขั้นพื้นฐาน	207	20,663	17,198	14,793	524	50	1,225	607	3,464	2,978	250	50	25	161	
144	การผลิตเฟอร์นิเจอร์ รวมทั้งการผลิตเครื่องมือได้ดัดแปลงเข้าใช้กัน	385	24,762	23,005	20,829	525	82	582	987	1,758	1,663	-	14	16	65	

หมายเหตุ : D หมายถึง ตัวเลขที่ไม่ได้เปิดเผย

Note : D means disclosure prohibited.

ตาราง 7 มูลค่าวัตถุดิบและวัสดุประกอบฯ และสินค้าคงเหลือต้นปีและปลายปี 2549 จำแนกตามหมวดอุตสาหกรรม

TABLE 7 VALUE OF STOCKS AT THE BEGINNING AND THE END OF 2006 BY DIVISION OF INDUSTRY

รหัส Code	หมวดอุตสาหกรรม Division of Industry	จำนวน สถาน- ประกอบการ Number of establishments	มูลค่า ณ ต้นปี 2549 At the beginning of 2006				มูลค่า ณ ปลายปี 2549 At the end of 2006				รวม Total	วัตถุดิบ และ วัสดุประกอบฯ Materials and components for resale	สินค้า ระหว่าง ผลิต Work in progress	สินค้า สำเร็จรูป Finished goods	สินค้าที่ซื้อ เข้ามา จำหน่าย สภาพเดิม Goods purchased for resale
			รวม Total	วัตถุดิบ และ วัสดุประกอบฯ Materials and components for resale	สินค้า ระหว่าง ผลิต Work in progress	สินค้า สำเร็จรูป Finished goods	รวม Total	วัตถุดิบ และ วัสดุประกอบฯ Materials and components for resale	สินค้า ระหว่าง ผลิต Work in progress	สินค้า สำเร็จรูป Finished goods					
	รวม	1,301	1,738,138	616,288	355,239	758,414	8,196	1,862,235	510,813	421,641	921,801	7,980	Total		
15	การผลิตเครื่องดื่ม และเครื่องดื่ม	206	127,644	78,289	3,076	45,849	430	85,607	29,716	4,485	50,859	547	Manufacture of food products and beverages		
17	การผลิตสิ่งทอ	65	3,247	2,035	527	618	68	9,283	7,007	392	1,817	68	Manufacture of textiles		
18	การผลิตเครื่องแต่งกาย รวมทั้งการตกแต่งและย้อมสีเนื้อสัตว์	507	16,415	7,790	6,254	608	1,763	3,465	1,542	77	810	1,036	Manufacture of wearing apparel; dressing and dyeing of fur		
20	การผลิตไม้และผลิตภัณฑ์จากไม้ และไม้เทียม ไม้เทียม ไม้เทียม	25	7,013	4,063	1,923	977	50	7,473	3,502	2,077	1,874	20	Manufacture of wood and of products of wood and cork, except furniture; manufacture of articles of straw and plaiting materials		
22	การพิมพ์โฆษณา และการทำสื่ออื่น	41	5,471	5,202	251	17	-	5,150	4,926	208	16	-	Publishing, printing and reproduction of recorded media		
24	การผลิตเคมีภัณฑ์และผลิตภัณฑ์	1	D	D	-	-	-	D	D	-	-	-	Manufacture of chemicals and chemical products		
25	การผลิตพลาสติก	12	519,110	173,787	2,240	342,383	700	599,370	243,713	1,100	353,854	702	Manufacture of rubber and plastics products		
26	การผลิตเครื่องจักรกล	46	72,637	23,491	1,179	45,222	2,745	76,916	27,061	295	46,839	2,720	Manufacture of other non-metallic mineral products		
27	การผลิตโลหะ	1	D	D	D	D	-	D	D	D	D	-	Manufacture of basic metals		
28	การผลิตเครื่องจักรกล และอุปกรณ์	213	31,653	11,965	17,643	401	1,645	42,600	23,132	16,768	443	2,256	Manufacture of fabricated metal products, except machinery and equipment		
29	การผลิตเครื่องจักรกล และอุปกรณ์	12	72	42	-	-	30	86	32	-	-	54	Manufacture of machinery and equipment n.e.c.		
31	การผลิตเครื่องจักรกล และอุปกรณ์	4	2	2	-	-	-	2	2	-	-	-	Manufacture of electrical machinery and apparatus n.e.c.		
32	การผลิตอุปกรณ์การสื่อสาร	1	D	D	-	-	-	D	D	-	-	-	Manufacture of radio, television and communication equipment and apparatus		
34	การผลิตยานยนต์ รถพ่วงและรถบรรทุก	3	D	D	-	-	D	D	D	-	-	-	Manufacture of motor vehicles, trailers and semi-trailers		
35	การผลิตเครื่องอุปโภค บริโภค	20	4,108	3,407	101	600	-	5,474	4,754	70	600	50	Manufacture of other transport equipment		
36	การผลิตเฟอร์นิเจอร์ รวมทั้งการผลิตสิ่ง ไม้ตัดประเภทอื่น	144	11,515	7,098	1,669	2,162	585	31,924	6,838	1,511	23,147	428	Manufacture of furniture; manufacturing n.e.c.		

หมายเหตุ : D หมายถึง ค่าลบที่ไม่เปิดเผย

Note : D means disclosure prohibited.

ตาราง 8 ส่วนเปลี่ยนแปลงของมูลค่าวัตถุดิบและวัสดุประกอบฯ และสินค้าคงเหลือในปี 2549 จำนวนคณพหุคูณอุตสาหกรรม

TABLE 8 CHANGE IN VALUE OF STOCKS IN 2006 BY DIVISION OF INDUSTRY

รหัส Code	หมวดอุตสาหกรรม	จำนวน สถาน- ประกอบการ Number of establishments	ส่วนเปลี่ยนแปลงของมูลค่าวัตถุดิบและวัสดุประกอบฯ และสินค้าคงเหลือ			Change in value of stocks		Division of Industry
			รวม Total	วัตถุดิบและ วัสดุประกอบฯ Materials and components	สินค้า ระหว่างผลิต Work in progress	สินค้า สำเร็จรูป Finished goods	สินค้าที่ซื้อมา จำหน่ายในสภาพเดิม Goods purchased for resale	
	รวม	1,301	124,097	-105,475	66,402	163,386	Total	
15	การผลิตผลิตภัณฑ์อาหารและเครื่องดื่ม	206	-42,037	-48,573	1,409	5,010	Manufacture of food products and beverages	
17	การผลิตสิ่งทอ	65	6,035	4,972	-136	1,199	Manufacture of textiles	
18	การผลิตเครื่องแต่งกาย รวมทั้งการตกแต่งและซั่มเส้นใยสัตว์	507	-12,950	-6,248	-6,177	202	Manufacture of wearing apparel; dressing and dyeing of fur	
20	การผลิตไม้และผลิตภัณฑ์จากไม้และไม้ก๊อก ยกเว้น ฟอร์นิเจอร์						Manufacture of wood and of products of wood and cork, except furniture;	
	รวมทั้งการผลิตสิ่งของที่ทำจากฟางและวัสดุจากสานอื่นๆ	25	460	-561	154	897	manufacture of articles of straw and plaiting materials	
22	การพิมพ์และการพิมพ์ และการทำสำเนาเสมือนพิมพ์	41	-320	-276	-43	-1	Publishing, printing and reproduction of recorded media	
24	การผลิตเคมีภัณฑ์และผลิตภัณฑ์เคมี	1	-	-	-	-	Manufacture of chemicals and chemical products	
25	การผลิตผลิตภัณฑ์ยางและพลาสติก	12	80,259	69,926	-1,140	11,471	Manufacture of rubber and plastics products	
26	การผลิตผลิตภัณฑ์จากแร่โลหะ	46	4,279	3,570	-884	1,618	Manufacture of other non-metallic mineral products	
27	การผลิตโลหะขั้นพื้นฐาน	1	D	D	D	D	Manufacture of basic metals	
28	การผลิตผลิตภัณฑ์ที่ทำจากโลหะประติมากรรม ยกเว้นเครื่องจักรและอุปกรณ์	213	10,947	11,167	-874	42	Manufacture of fabricated metal products, except machinery and equipment	
29	การผลิตเครื่องจักรและอุปกรณ์ ซึ่งมีได้จัดประเภทไว้ในที่อื่น	12	14	-10	-	-	Manufacture of machinery and equipment n.e.c.	
31	การผลิตเครื่องจักรและอุปกรณ์ไฟฟ้า ซึ่งมีได้จัดประเภทไว้ในที่อื่น	4	0	0	-	-	Manufacture of electrical machinery and apparatus n.e.c.	
32	การผลิตอุปกรณ์และเครื่องอุปกรณ์วิทยุ โทรทัศน์ และการสื่อสาร	1	-	-	-	-	Manufacture of radio, television and communication equipment and apparatus	
34	การผลิตยานยนต์ รถพ่วงและรถกึ่งรถพ่วง	3	D	D	-	-	Manufacture of motor vehicles, trailers and semi-trailers	
35	การผลิตเครื่องอุปกรณ์การขนส่งอื่นๆ	20	1,367	1,347	-31	0	Manufacture of other transport equipment	
36	การผลิตเฟอร์นิเจอร์ รวมทั้งการผลิตซึ่งมีได้จัดประเภทไว้ในที่อื่น	144	20,409	-261	-158	20,985	Manufacture of furniture; manufacturing n.e.c.	

หมายเหตุ : D หมายถึง ตัวเลขที่ไม่เปิดเผย

Note : D means disclosure prohibited.

ตาราง 9 ค่าใช้จ่ายที่เพิ่มและค่าภาษีเงินได้ของสถานประกอบการอุตสาหกรรมผลิตในปี 2549 จำนวนตามหมวดอุตสาหกรรม

TABLE 9 TOTAL EXPENSES AND NET VALUE ADDED TAX OF MANUFACTURING ESTABLISHMENTS IN 2006 BY DIVISION OF INDUSTRY

รหัส Code	หมวดอุตสาหกรรม Division of Industry	จำนวน สถาน- ประกอบ Number of establishments	รวม Total	ค่าซื้อวัตถุดิบ และวัสดุประกอบ ที่ใช้ในการผลิต Purchase of materials and components used in production	ค่าซื้อพลังงาน และค่าไฟฟ้า ที่ใช้ในการผลิต Cost of electricity cost of production	ค่าติดตั้งซ่อมแซมและ บำรุงรักษาเครื่องจักร ที่เกี่ยวข้อง Cost of repair and maintenance of machinery and equipment	ค่าซื้อสินค้า ที่ซื้อเข้ามา ในสภาพเดิม Purchase of goods for resale	ค่าจ้างซ่อมแซม สถานที่ Cost of contract and commission work	ค่าใช้ ในการขาย Cost of sale	ค่าใช้ ในการบริหาร และดำเนินงาน Administrative expense	ค่าใช้ อื่น ๆ Other expenses	ค่าใช้ อื่น ๆ Other taxes	ภาษี สุทธิ Net value added tax	รวม Total	Division of Industry
			รวม												
15	การผลิตสิ่งทอและเครื่องนุ่งห่ม	1,301	11,781,574	9,346,449	3,562,299	143,363	27,889	17,375	314,805	726,634	144,313	12,963	644,150	644,150	Manufacture of food products and beverages
17	การผลิตสิ่งทอ	206	1,019,062	734,808	55,429	8,126	9,301	-	12,186	126,968	53,661	6,580	9,978	9,978	Manufacture of food products and beverages
18	การผลิตเครื่องนุ่งห่มรวมทั้งการผลิตเครื่องนุ่งห่มและเครื่องนุ่งห่ม	65	79,189	50,885	2,209	213	2,115	1,327	838	20,088	197	105	536	536	Manufacture of textiles
20	การผลิตไม้และผลิตภัณฑ์ไม้และไม้แปรรูป รวมทั้งเฟอร์นิเจอร์	507	94,084	50,397	7,388	20	826	2,183	141	31,726	54	394	161	161	Manufacture of wearing apparel, dressing and dyeing of fur
22	การผลิตเครื่องนุ่งห่มรวมทั้งการผลิตเครื่องนุ่งห่มและเครื่องนุ่งห่ม	25	67,126	40,858	5,054	534	60	-	1,330	10,022	6,052	172	2,809	2,809	Manufacture of wood and of products of wood and cork, except furniture; manufacture of articles of straw and plaiting materials
24	การผลิตผลิตภัณฑ์พลาสติก	41	147,730	53,614	5,888	2,580	240	12,888	10,942	54,013	1,544	314	5,412	5,412	Publishing, printing and reproduction of recorded media
25	การผลิตผลิตภัณฑ์พลาสติก	1	D	D	D	-	-	-	-	-	-	D	-	-	Manufacture of chemicals and chemical products
25	การผลิตพลาสติกแข็งและพลาสติก	12	1,071,326	464,954	46,789	-	92	0	267,686	100,338	50,977	311	116,882	116,882	Manufacture of rubber and plastics products
26	การผลิตผลิตภัณฑ์สังกะสี	46	950,886	683,638	71,291	31,981	7,177	-	9,395	82,986	3,204	4,014	7,798	7,798	Manufacture of other non-metallic mineral products
27	การผลิตโลหะขั้นมูลฐาน	1	D	D	D	D	-	-	-	-	-	-	D	D	Manufacture of basic metals
28	การผลิตผลิตภัณฑ์เหล็กกล้าและโลหะ	213	169,903	92,517	5,817	543	6,960	497	2,986	32,687	22,373	634	2,308	2,308	Manufacture of fabricated metal products, except machinery and equipment
29	การผลิตเครื่องจักรและอุปกรณ์ที่มีลักษณะทางเทคนิค	12	3,550	2,483	91	3	133	-	18	674	-	46	2	2	Manufacture of machinery and equipment n.e.c.
31	การผลิตเครื่องจักรและอุปกรณ์ไฟฟ้า ซึ่งให้พลังงานไฟฟ้า	4	1,767	1,332	127	-	-	-	-	263	-	11	0	0	Manufacture of electrical machinery and apparatus n.e.c.
32	การผลิตอุปกรณ์และเครื่องจักรกลที่ใช้ในอุตสาหกรรม	1	D	D	D	-	-	-	-	D	-	D	-	-	Manufacture of electrical machinery and apparatus n.e.c.
34	การผลิตยานยนต์ รถจักรยานยนต์ และรถจักรยาน	3	D	D	D	-	-	-	-	-	-	-	D	D	Manufacture of motor vehicles, trailers and semi-trailers
35	การผลิตเครื่องอุปโภคบริโภค	20	67,806	39,333	714	4	508	-	7,117	11,624	6,202	165	713	713	Manufacture of other transport equipment
36	การผลิตเฟอร์นิเจอร์รวมทั้งการผลิตสิ่งประดิษฐ์ประเภทไม้	144	110,764	81,886	4,709	868	478	480	2,164	18,119	250	211	720	720	Manufacture of furniture, manufacturing n.e.c.

หมายเหตุ : D หมายถึงตัวเลขที่ปิด

Note : D means disclosure prohibited.

ตาราง 10 ราชรับตั้งของสถานประกอบการอุตสาหกรรมผลิตในปี 2549 จำนวนตามหมวดอุตสาหกรรม

TABLE 10 TOTAL RECEIPTS OF MANUFACTURING ESTABLISHMENTS IN 2006 BY DIVISION OF INDUSTRY

รหัส Code	หมวดอุตสาหกรรม	จำนวน สถานประกอบการ Number of establishments	รวม Total	มูลค่าขายผลิต Sales of goods produced	รายรับจาก การขายสินค้า ที่ซื้อจากหน่วย ในสหภาพ Sales of goods purchased for resale	รายรับจาก รับจ้างผลิต ผลิตสินค้า Receipts for contract and commission work	รายรับจากการ บริการ Receipts for repair and installation work done for others	รายรับจากการ ให้เช่า ที่ดิน Receipts for rent on land	รายรับจากการ ให้เช่า อาคาร อาคารเช่า Receipts for rent on building, vehicle, machinery and equipment	เงินปันผล Dividend	ดอกเบี้ย Interest	กำไรจากการ เปลี่ยนแปลง อัตราแลกเปลี่ยน Gain from currency exchange	รายรับอื่น ๆ Other receipts	Division of Industry
	รวม	1,301	14,515,861	14,192,877	49,881	6,292	41,347	849	16,386	3,007	28,501	84,200	92,523	
15	การผลิตผลิตภัณฑ์อาหารและเครื่องดื่ม	206	1,400,977	1,369,960	21,044	99	-	180	720	-	425	-	8,550	Manufacture of food products and beverages
17	การผลิตสิ่งทอ	65	118,637	114,542	3,153	915	14	-	-	13	-	-	-	Manufacture of textiles
18	การผลิตเครื่องแต่งกาย รวมทั้งการตกแต่งและซ่อมเสริมสัตว์	507	180,656	178,291	2,365	-	-	-	-	-	-	-	-	Manufacture of wearing apparel, dressing and dyeing of fur
20	การผลิตไม้และผลิตภัณฑ์ไม้และไม้กลัด ยกเว้น เฟอร์นิเจอร์ รวมทั้งการผลิตสิ่งของที่ทำจากแท่งและวัสดุอัดกันอื่นๆ	25	89,314	89,300	13	-	-	-	-	-	1	-	-	Manufacture of wood and of products of wood and cork, except furniture; manufacture of articles of straw and plaiting materials
22	การพิมพ์โฆษณา การพิมพ์และการทำเส้นใยชนิดอื่น	41	216,065	213,782	264	1,440	-	-	10	-	215	-	354	Publishing, printing and reproduction of recorded media
24	การผลิตเคมีภัณฑ์และผลิตภัณฑ์เคมี	1	D	D	-	-	-	-	-	-	-	-	D	Manufacture of chemicals and chemical products
25	การผลิตผลิตภัณฑ์ยางและพลาสติก	12	1,288,903	1,121,702	136	2	-	-	-	2,754	3	82,396	81,910	Manufacture of rubber and plastics products
26	การผลิตผลิตภัณฑ์จากแร่โลหะ	46	1,220,043	1,171,080	12,671	-	18,938	-	15,656	240	0	-	1,459	Manufacture of other non-metallic mineral products
27	การผลิตโลหะขั้นมูลฐาน	1	D	D	-	-	-	-	-	-	-	D	-	Manufacture of basic metals
28	การผลิตผลิตภัณฑ์ที่ทำจากโลหะประดิษฐ์ ยกเว้นเครื่องจักรและอุปกรณ์	213	254,087	241,144	8,596	2,477	81.6	669	-	-	142	-	243	Manufacture of fabricated metal products, except machinery and equipment
29	การผลิตเครื่องจักรและอุปกรณ์ ที่มีได้จัดประเภทไว้ในที่อื่น	12	4,788	4,480	308	-	-	-	-	-	-	-	-	Manufacture of machinery and equipment n.e.c.
31	การผลิตเครื่องจักรและเครื่องอุปกรณไฟฟ้า ที่มีได้จัดประเภทไว้ในที่อื่น	4	2,856	2,856	-	-	-	-	-	-	-	-	-	Manufacture of electrical machinery and apparatus n.e.c.
32	การผลิตอุปกรณ์และเครื่องอุปกรณวิทยุ โทรทัศน์และการสื่อสาร	1	D	D	-	-	-	-	-	-	-	-	-	Manufacture of radio, television and communication equipment and apparatus
34	การผลิตยานยนต์ รถส่วนบุคคลและรถบรรทุก	3	D	D	-	-	-	-	-	-	D	-	-	Manufacture of motor vehicles, trailers and semi-trailers
35	การผลิตเครื่องอุปโภคบริโภคตามสิ่งอื่นๆ	20	107,767	86,460	658	20	20,572	-	-	-	54	3	-	Manufacture of other transport equipment
36	การผลิตเฟอร์นิเจอร์ รวมทั้งการผลิตสิ่งที่มีได้จัดประเภทไว้ในที่อื่น	144	153,301	150,281	673	1,339	1,008	-	-	-	-	-	-	Manufacture of furniture; manufacturing n.e.c.

หมายเหตุ : D หมายถึง ตัวเลขที่ปิดเผย

Note : D means disclosure prohibited.

TABLE 11 BOOK VALUE OF FIXED ASSETS IN 2006 BY DIVISION OF INDUSTRY

รหัส Code	หมวดอุตสาหกรรม Number of establishments	จำนวน สถาน- ประกอบ Number of establishments	มูลค่าสินทรัพย์ถาวรทั้งหมด Book value of fixed assets											Division of Industry						
			1 Jan. 2006					31 Dec. 2006					Total							
			รวม Total	ที่ดิน Land	อาคารและ สิ่งก่อสร้าง Building and construction	ยานพาหนะ Vehicles	เครื่องใช้ สำนักงาน Office appliances	อื่น ๆ Equipment	รวม Total	ที่ดิน Land	อาคารและ สิ่งก่อสร้าง Building and construction	ยานพาหนะ Vehicles			เครื่องใช้ สำนักงาน Office appliances	อื่น ๆ Equipment				
			3,902,815	1,295,647	751,644	754,547	525,556	57,790	75,706	41,925	3,348,626	1,313,975	755,006	645,555	479,009	57,994	70,590	26,557		
		รวม																		
15		การผลิตผลิตภัณฑ์อาหารและเครื่องดื่ม	206	1,075,098	361,870	318,086	225,065	103,988	15,142	45,266	5,681	904,234	361,440	278,171	147,513	81,892	10,868	19,262	5,088	Manufacture of food products and beverages
17		การผลิตสิ่งทอ	65	106,632	46,863	32,222	2,265	23,510	1,225	447	-	94,359	46,863	29,835	1,834	14,379	1,085	363	-	Manufacture of textiles
18		การผลิตเครื่องแต่งกาย รวมกิจกรรมดูแลและย้อมสีขนสัตว์	507	369,041	242,556	69,305	34,662	18,932	1,656	1,930	-	363,874	242,556	75,570	28,033	15,014	1,394	1,308	-	Manufacture of wearing apparel; dressing and dyeing of fur
20		การผลิตไม้และผลิตภัณฑ์จากไม้และไม้ก๊อก ยกเว้นเฟอร์นิเจอร์	25	200,267	122,727	10,131	32,038	11,781	618	557	22,416	195,899	122,727	31,827	27,147	10,298	740	989	2,171	Manufacture of wood and of products of wood and cork, except furniture; manufacture of articles of straw and plaiting materials
22		การพิมพ์และการพิมพ์และกิจการที่เกี่ยวข้องกัน	41	149,102	55,165	16,133	43,922	16,466	13,076	4,162	177	165,016	55,165	15,187	39,635	15,403	12,611	26,846	169	Publishing, printing and reproduction of recorded media
24		การผลิตเคมีภัณฑ์และผลิตภัณฑ์	1	D	D	D	D	D	-	D	-	D	D	D	D	-	D	-	D	Manufacture of chemicals and chemical products
25		การผลิตผลิตภัณฑ์พลาสติก	12	336,585	69,740	127,395	94,632	26,838	4,175	2,605	11,200	351,641	80,900	127,995	93,632	25,082	4,878	2,554	16,800	Manufacture of rubber and plastics products
26		การผลิตผลิตภัณฑ์จากแร่โลหะ	46	598,939	147,019	49,960	168,708	213,458	8,899	10,870	26	615,994	146,864	52,448	167,063	224,718	14,396	10,488	17	Manufacture of other non-metallic mineral products
27		การผลิตโลหะขั้นพื้นฐาน	1	D	D	D	D	D	-	-	-	D	D	D	D	-	-	-	-	Manufacture of basic metals
28		การผลิตผลิตภัณฑ์ที่ทำจากโลหะปะปนโลหะ	213	342,166	178,662	61,996	383,333	54,050	1,680	5,020	2,425	336,397	186,380	64,966	31,455	45,379	1,409	4,510	2,298	Manufacture of fabricated metal products, except machinery and equipment
29		การผลิตเครื่องจักรและอุปกรณ์ซึ่งมีให้ใช้ประเภทอื่น	12	13,033	6,600	3,900	331	1,868	126	208	-	11,957	6,600	3,200	252	1,609	119	177	-	Manufacture of machinery and equipment n.e.c.
31		การผลิตเครื่องจักรและอุปกรณ์ไฟฟ้า ซึ่งมีให้ใช้ประเภทอื่น	4	4,232	1,000	1,260	1,030	673	-	269	-	3,962	1,000	1,200	900	620	-	242	-	Manufacture of electrical machinery and apparatus n.e.c.
32		การผลิตอุปกรณ์และเครื่องอุปโภคบริโภค โทรทัศน์ และเครื่องสื่อสาร	1	D	-	-	D	D	D	-	-	D	-	-	D	D	-	-	-	Manufacture of radio, television and communication equipment and apparatus
34		การผลิตยานยนต์ รถพ่วงและรถแทรกเตอร์	3	D	-	-	D	D	D	-	-	D	-	D	D	D	-	D	D	Manufacture of motor vehicles, trailers and semi-trailers
35		การผลิตเครื่องอุปโภคบริโภคอื่น ๆ	20	62,940	11,889	25,130	14,197	9,069	1,462	1,193	-	54,691	11,889	22,867	11,589	6,632	596	1,118	-	Manufacture of other transport equipment
36		การผลิตเฟอร์นิเจอร์ รวมทั้งการผลิตที่มีให้ใช้ประเภทอื่น	144	113,830	36,015	16,949	17,128	38,458	2,139	3,142	-	104,766	36,015	16,252	14,524	32,113	3,157	2,706	-	Manufacture of furniture; manufacturing n.e.c.

หมายเหตุ : D หมายถึง ตัวเลขที่ไม่ได้ระบุ

Note : D means disclosure prohibited.

TABLE 12 VALUE OF FIXED ASSETS CHANGE IN JANUARY - DECEMBER 2006 BY DIVISION OF INDUSTRY

รหัส Code	หมวดอุตสาหกรรม	จำนวน สถาน- ประกอบการ Number of establishments	มูลค่าสินทรัพย์ถาวรที่เปลี่ยนแปลง		Change in value of fixed assets		Division of Industry
			รวม Total	มูลค่าสินทรัพย์ ถาวรที่ซื้อหรือ ผลิตขึ้นเอง Value of new or cost producing of fixed assets	มูลค่าสินทรัพย์ ถาวรที่ขาย Value of disposal of fixed assets	กำไร กรรมสิทธิ์ Ownership transfer fee	
	รวม	1,301	267,400	265,110	1,525	765	Total
15	การผลิตผลิตภัณฑ์อาหารและเครื่องดื่ม	206	48,060	47,760	300	-	Manufacture of food products and beverages
17	การผลิตสิ่งทอ	65	18	18	-	-	Manufacture of textiles
18	การผลิตเครื่องแต่งกาย รวมทั้งการตกแต่งและซ่อมเสื้อผ้า	507	346	346	-	-	Manufacture of wearing apparel; dressing and dyeing of fur
20	การผลิตไม้และผลิตภัณฑ์จากไม้และไม้กอก ยกเว้น เฟอร์นิเจอร์ รวมทั้งการผลิตสิ่งของที่ทำจากฟางและวัสดุจากधानอื่นๆ	25	4,419	4,419	-	-	Manufacture of wood and of products of wood and cork, except furniture; manufacture of articles of straw and plaiting materials
22	การพิมพ์โฆษณา การพิมพ์ และการทำสำเนาสื่อบันทึก	41	2,508	2,418	90	-	Publishing, printing and reproduction of recorded media
24	การผลิตเคมีภัณฑ์และผลิตภัณฑ์เคมี	1	-	-	-	-	Manufacture of chemicals and chemical products
25	การผลิตผลิตภัณฑ์ยางและพลาสติก	12	40,769	40,004	-	765	Manufacture of rubber and plastics products
26	การผลิตผลิตภัณฑ์จากแร่โลหะ	46	114,604	114,044	561	-	Manufacture of other non-metallic mineral products
27	การผลิตโลหะขั้นมูลฐาน	1	D	D	-	-	Manufacture of basic metals
28	การผลิตผลิตภัณฑ์ที่ทำจากโลหะประดิษฐ์ ยกเว้นเครื่องจักรและอุปกรณ์	213	955	381	574	-	Manufacture of fabricated metal products, except machinery and equipment
29	การผลิตเครื่องจักรและอุปกรณ์ ซึ่งมีได้แก่ประเภทไว้ในที่อื่น	12	-	-	-	-	Manufacture of machinery and equipment n.e.c.
31	การผลิตเครื่องจักรและอุปกรณ์ไฟฟ้า ซึ่งมีได้แก่ประเภทไว้ในที่อื่น	4	-	-	-	-	Manufacture of electrical machinery and apparatus n.e.c.
32	การผลิตอุปกรณ์และเครื่องอุปกรณ์วิทยุ โทรทัศน์ และการสื่อสาร	1	-	-	-	-	Manufacture of radio, television and communication equipment and apparatus
34	การผลิตยานยนต์ รถพ่วงและรถกึ่งรถพ่วง	3	D	D	-	-	Manufacture of motor vehicles, trailers and semi-trailers
35	การผลิตเครื่องอุปกรณ์การขนส่งอื่นๆ	20	1,454	1,454	-	-	Manufacture of other transport equipment
36	การผลิตเฟอร์นิเจอร์ รวมทั้งการผลิตซึ่งมีได้แก่ประเภทไว้ในที่อื่น	144	24	24	-	-	Manufacture of furniture; manufacturing n.e.c.

หมายเหตุ : D หมายถึง ตัวเลขที่ไม่เปิดเผย

Note : D means disclosure prohibited.

ภาคผนวก
APPENDIX

ภาคผนวก ก

ระเบียบวิธี

1. แผนการสุ่มตัวอย่าง

1.1 สถานประกอบการที่มีคนทำงานระหว่าง 1 – 10 คน

แผนการสุ่มตัวอย่างที่ใช้เป็นแบบ Stratified Systematic Sampling โดยมีประเภทอุตสาหกรรมเป็นสตราตัม สถานประกอบการเป็นหน่วยตัวอย่าง

1.1.1 การจัดสตราตัม

ประเภทอุตสาหกรรม (รหัส 4 หลัก) เป็นสตราตัม มีจำนวนทั้งสิ้นมี 127 สตราตัม และในแต่ละสตราตัม ได้แบ่งออกเป็น 4 กลุ่ม ตามจำนวนคนทำงาน ดังนี้

กลุ่มที่	1	2	3	4
จำนวนคนทำงาน	1	2-3	4-5	6-10

1.1.2 การเลือกตัวอย่าง

ได้ทำการเลือกสถานประกอบการตัวอย่างในแต่ละสตราตัมและกลุ่มสถานประกอบการ ด้วยวิธีการสุ่มแบบมีระบบ อย่างอิสระต่อกัน ได้จำนวนสถานประกอบการตัวอย่างทั้งสิ้น 388 แห่ง จากทั้งสิ้น 482 แห่ง

1.2 สถานประกอบการที่มีคนทำงานตั้งแต่ 11 คนขึ้นไป

ไม่มีการเลือกสถานประกอบการตัวอย่าง ซึ่งทำการเจนนับสถานประกอบการทุกแห่ง จำนวนทั้งสิ้น 94 แห่ง โดยได้แบ่งสถานประกอบการออกเป็น 10 กลุ่ม ตามจำนวนคนทำงาน ดังนี้

กลุ่มที่	5	6	7	8	9	10	11	12	13	14
จำนวนคนทำงาน	11-15	16-20	21-25	26-30	31-50	51-100	101-200	201-500	501-1,000	≥ 1,001

ดังนั้น จำนวนสถานประกอบการที่ต้องเจนนับทั้งสิ้น 482 แห่ง จากทั้งสิ้น 1,301 แห่ง ซึ่งกระจายไปตามกลุ่มสถานประกอบการ เป็นดังนี้

กลุ่มที่	รวม	1	2	3	4	5	6	7	8	9	10	11	12	13	14
จำนวนสถาน- ประกอบการตัวอย่าง	482	67	114	84	93	34	9	3	9	22	7	6	2	1	1

2. วิธีประมาณผล

ในระดับจังหวัดได้นำเสนอผลการสำรวจ จำแนกตามประเภทอุตสาหกรรมรหัส 2 หลัก และ กลุ่มสถานประกอบการ (จำนวนคนทำงาน) 6 กลุ่ม คือ

กลุ่มที่	1	2	3	4	5	6
จำนวนคนทำงาน	1 – 15	16 – 25	26 – 30	31 – 50	51 – 200	≥ 201

ในการประมาณค่า กำหนดให้

$$p = 1, 2, 3, \dots, n_{jm} \quad (\text{สถานประกอบการตัวอย่าง})$$

$$m = 1, 2, 3, \dots, 14 \quad (\text{กลุ่มสถานประกอบการ})$$

$$l = 1, 2, 3, \dots, 23 \quad (\text{ประเภทอุตสาหกรรม รหัส 2 หลัก})$$

$$j = 1, 2, 3, \dots, 127 \quad (\text{ประเภทอุตสาหกรรม รหัส 4 หลัก})$$

2.1 การหาค่ายอดรวม และการหาค่าประมาณยอดรวม

2.1.1 สูตรการประมาณค่ายอดรวมของลักษณะที่ต้องการศึกษา X สำหรับสถานประกอบการที่มี คนทำงานระหว่าง 1–10 คน กลุ่มสถานประกอบการ m ประเภทอุตสาหกรรม l คือ

$$\hat{X}_{lm} = \sum_{j=1}^{A_l} \hat{X}_{jm} \quad \dots\dots\dots(1)$$

โดยที่ \hat{X}_{jm} คือ ค่าประมาณยอดรวมของลักษณะที่ต้องการศึกษา X สำหรับสถาน ประกอบการที่มีคนทำงานระหว่าง 1 – 10 คน กลุ่มสถานประกอบการ m ประเภท อุตสาหกรรม j ซึ่ง

$$\hat{X}_{jm} = \sum_{p=1}^{n_{jm}} w_{jm} x_{jmp}$$

x_{jmp} คือ ค่าของลักษณะที่ต้องการศึกษา X ของสถานประกอบการตัวอย่าง p กลุ่ม สถานประกอบการ m ประเภทอุตสาหกรรม j

w_{jm} คือ ค่าถ่วงน้ำหนักของกลุ่มสถานประกอบการ m ประเภทอุตสาหกรรม j ซึ่ง

$$w_{jm} = \frac{N_{jm}}{n_{jm}}$$

N_{jm} คือ จำนวนสถานประกอบการทั้งสิ้น สำหรับสถานประกอบการที่มีคนทำงาน ระหว่าง 1 – 10 คน กลุ่มสถานประกอบการ m ประเภทอุตสาหกรรม

n_{jm} คือ จำนวนสถานประกอบการที่จ้างได้ทั้งสิ้น สำหรับสถานประกอบการที่มี
 คนทำงาน ระหว่าง 1 – 10 คน กลุ่มสถานประกอบการ m ประเภท
 อุตสาหกรรม j

A_l คือ จำนวนประเภทอุตสาหกรรม รหัส 4 หลักทั้งสิ้น ที่ประกอบกันเป็นประเภท
 อุตสาหกรรม รหัส 2 หลัก ในแต่ละประเภทอุตสาหกรรม l

2.1.2 สูตรค่ายอดรวมของลักษณะที่ต้องการศึกษา X สำหรับสถานประกอบการที่มีคนทำงานตั้งแต่
 11 คนขึ้นไป กลุ่มสถานประกอบการ m ประเภทอุตสาหกรรม l คือ

$$X_{lm} = \sum_{j=1}^{A_l} \sum_{p=1}^{M_{jm}} x_{jmp} \dots\dots\dots(2)$$

โดยที่ M_{jm} คือ จำนวนสถานประกอบการทั้งสิ้น สำหรับสถานประกอบการที่มีคนทำงานตั้งแต่ 11
 คนขึ้นไป กลุ่มสถานประกอบการ m ประเภทอุตสาหกรรม j

2.1.3 สูตรค่ายอดรวม และสูตรการประมาณค่ายอดรวมของลักษณะที่ต้องการศึกษา X สำหรับสถาน-
 ประกอบการ ประเภทอุตสาหกรรม l ของแต่ละกลุ่มสถานประกอบการที่ต้องการนำเสนอผล มี
 จำนวน 6 กลุ่ม คือ

กลุ่ม		ระดับจังหวัด
1. 1 – 15 คน	$m = 1, 2, 3, 4, 5$	$\hat{X}'_{l1} = \sum_{m=1}^4 \hat{X}_{lm} + X_{l5}$
2. 16 – 25 คน	$m = 6, 7$	$X'_{l2} = \sum_{m=6}^7 X_{lm}$
3. 26 – 30 คน	$m = 8$	$X'_{l3} = X_{l8}$
4. 31 – 50 คน	$m = 9$	$X'_{l4} = X_{l9}$
5. 51 – 200 คน	$m = 10, 11$	$X'_{l5} = \sum_{m=10}^{11} X_{lm}$
6. ≥ 201 คน	$m = 12, 13, 14$	$X'_{l6} = \sum_{m=12}^{14} X_{lm}$

3. วิธีการเก็บรวบรวมข้อมูล

การเก็บรวบรวมข้อมูลใช้วิธีส่งเจ้าหน้าที่ ซึ่งเป็นข้าราชการและลูกจ้างของสำนักงานสถิติแห่งชาติ ออกไป ทำการสัมภาษณ์เจ้าของผู้ประกอบการหรือผู้ที่ได้รับมอบหมายให้ตอบข้อมูลของสถานประกอบการ อุตสาหกรรมการผลิต ในระหว่าง เดือน กรกฎาคม-กันยายน 2550

4. ความคลาดเคลื่อนของข้อมูล

ข้อมูลที่น่าเสนอไว้ในรายงานฉบับนี้ อาจมีความคลาดเคลื่อนอยู่บ้างความคลาดเคลื่อนดังกล่าวเป็น ความคลาดเคลื่อนจากการเลือกตัวอย่าง (Sampling error) และความคลาดเคลื่อนที่เกิดจากสาเหตุอื่น (Non-Sampling error) เช่น ผู้ตอบไม่ให้ข้อมูลตามความเป็นจริง ข้อมูลในแบบสอบถามไม่ครบถ้วน การลงรหัส ผิดพลาดหรือการบันทึกข้อมูลผิดพลาด เป็นต้น อย่างไรก็ตาม สำนักงานสถิติแห่งชาติได้พยายามควบคุมให้ข้อมูลมี ความคลาดเคลื่อนน้อยที่สุด จึงขอให้ผู้ใช้ข้อมูลใช้ข้อมูลด้วยความระมัดระวังตามสมควร

5. การปิดตัวเลข

ผลรวมของแต่ละจำนวนอาจไม่เท่ากับยอดรวมทั้งนี้เนื่องจากการปิดเศษ

ภาคผนวก ข

คำนิยาม

แนวคิดและคำนิยาม

1. สถานประกอบการอุตสาหกรรมการผลิต

หมายถึง สถานประกอบการที่ดำเนินกิจการเกี่ยวกับการผลิต ซึ่งหมายถึงการเปลี่ยนรูปวัตถุให้เป็นผลิตภัณฑ์ชนิดใหม่ด้วยเครื่องจักรกลหรือเคมีภัณฑ์ โดยไม่คำนึงถึงว่างานนั้นทำด้วยเครื่องจักรหรือด้วยมือ หรือทำในโรงงาน โรงซ่อม หรือ เกษะสถาน หรือผลิตภัณฑ์นั้นขายส่งหรือขายปลีกก็ตาม การประกอบชิ้นส่วนของผลิตภัณฑ์ที่ผลิตขึ้นนับว่าเป็นการผลิตด้วย

2. การจำแนกประเภทอุตสาหกรรมการผลิต

ในการจัดทำสำมะโนอุตสาหกรรม พ.ศ.2550 ได้จำแนกประเภทอุตสาหกรรมการผลิตตามกิจกรรมทางเศรษฐกิจทุกประเภทตามมาตรฐานสากล (International Standard Industrial Classification of All Economic Activities : ISIC Rev.3.0) ซึ่งอุตสาหกรรมผลิตจัดอยู่ในประเภท D : การผลิต

การจัดจำแนกโครงสร้างประเภทอุตสาหกรรมการผลิต เป็นดังนี้

หมวด ได้แก่ กลุ่มอุตสาหกรรม ซึ่งแบ่งเป็นกลุ่มย่อยจากประเภท และใช้แทนด้วยเลขรหัส 2 ตัวแรก ตั้งแต่ รหัส 15 – 37 รวม 23 หมวด

3. รูปแบบการจัดตั้งตามกฎหมาย

3.1 ส่วนบุคคล ห้างหุ้นส่วนสามัญที่ไม่เป็นนิติบุคคล

หมายถึง สถานประกอบการที่มีเจ้าของเป็นบุคคลธรรมดา คนเดียวหรือหลายคนรวมกัน และให้หมายรวมถึงห้างหุ้นส่วนสามัญที่ไม่จดทะเบียนเป็นนิติบุคคลด้วย

3.2 ห้างหุ้นส่วนสามัญนิติบุคคล ห้างหุ้นส่วนจำกัด

หมายถึง สถานประกอบการที่จัดตั้งขึ้น โดยมีบุคคลตั้งแต่ 2 คนขึ้นไป ร่วมทุนกันเพื่อประกอบการผลิตและมีความรับผิดชอบร่วมกัน โดยการจดทะเบียนตามกฎหมาย

3.3 บริษัทจำกัด บริษัทจำกัด (มหาชน)

บริษัทจำกัด หมายถึง สถานประกอบการที่จัดตั้งขึ้นโดยผู้ริเริ่มคณะหนึ่ง และได้จดทะเบียนถูกต้องตามกฎหมาย โดยมีผู้ริเริ่มดำเนินการอย่างน้อย 7 คนขึ้นไป

บริษัทจำกัด (มหาชน) หมายถึง สถานประกอบการที่จัดตั้งขึ้นโดยการจดทะเบียนจัดตั้งบริษัท การควบบริษัท หรือการแปรสภาพบริษัท และวัตถุประสงค์ที่จะขายหุ้นต่อประชาชน โดยมีผู้ริเริ่มดำเนินการตั้งแต่ 15 คนขึ้นไป

3.4 ส่วนราชการ รัฐวิสาหกิจ

หมายถึง สถานประกอบการที่รัฐบาลเป็นเจ้าของหรือมีทุนอยู่ด้วยไม่น้อยกว่าร้อยละ 50 ของทุนทั้งหมด ในที่นี้หมายถึงสถานประกอบการที่ดำเนินการโดยรัฐบาลด้วย ได้แก่ เรือนจำ โรงฆ่าสัตว์ องค์กรปกครองส่วนท้องถิ่น องค์กรการแก้ว เป็นต้น

3.5 สหกรณ์

หมายถึง สถานประกอบการที่จัดตั้งขึ้นในรูปของสหกรณ์ โดยจดทะเบียนถูกต้องตามกฎหมายว่าด้วยสหกรณ์ โดยมีผู้ก่อตั้งไม่น้อยกว่า 10 คน

3.6 รูปแบบอื่น ๆ

หมายถึง สถานประกอบการที่จัดตั้งในรูปแบบอื่น ๆ นอกเหนือจากที่กล่าวแล้วข้างต้น เช่น สมาคม สโมสร กลุ่มแม่บ้าน เป็นต้น

4. รูปแบบการจัดตั้งทางเศรษฐกิจ

4.1 สำนักงานแห่งเดียว

หมายถึง สถานประกอบการที่ไม่เป็นสาขาหรือหน่วยงานย่อยของสถานประกอบการอื่น และไม่มีสาขา หรือหน่วยงานย่อยอื่น

4.2 สำนักงานใหญ่

หมายถึง สถานประกอบการที่เป็นเจ้าของและควบคุมกิจการของสถานประกอบการอื่นที่เป็นสำนักงานสาขา หรือหน่วยงานย่อย

4.3 สำนักงานสาขา

หมายถึง สถานประกอบการที่เป็นสาขาหรือหน่วยงานย่อยของสถานประกอบการอื่นที่เป็นสำนักงานใหญ่

5. ทุนจดทะเบียน

ทุนจดทะเบียนหรือทุนรับอนุญาต หมายถึง ทุนดำเนินการซึ่งผู้เริ่มก่อการได้ระบุนำไว้เมื่อจดทะเบียนจัดตั้งเป็นนิติบุคคลหรือทุนที่ได้รับอนุญาตเมื่อจัดตั้งเป็นนิติบุคคล ทุนนี้ไม่ได้แสดงถึงเงินที่ได้รับจากผู้ถือหุ้นแต่เป็นการแสดงถึงความประสงค์ของผู้เริ่มก่อการว่าจะมีทุนดำเนินการเป็นจำนวนเงินเท่าใด

6. อัตราการใช้กำลังการผลิต

หมายถึง สัดส่วนระหว่างปริมาณผลผลิตจริงกับกำลังการผลิตสูงสุด ที่สามารถผลิตได้ในช่วงเวลาหนึ่ง คำนวณโดยปริมาณการผลิตจริงหารด้วยกำลังการผลิต

7. คนทำงาน

หมายถึง คนที่ทำงานในสถานประกอบการ **ทั้งที่ได้รับเงินเดือนและไม่ได้รับเงินเดือน** ที่สถานประกอบการ มีอยู่ตามปกติ รวมทั้งผู้ที่ปกติทำงานอยู่ในสถานประกอบการแห่งนี้ แต่ในวันดังกล่าวไม่ได้มาทำงานเนื่องจากเจ็บป่วย ลาหยุด พักผ่อน โดยได้รับค่าจ้าง/เงินเดือน

คนทำงาน ประกอบด้วย

1) คนทำงานโดยไม่ได้รับค่าจ้าง เงินเดือน

หมายถึง เจ้าของกิจการหรือหุ้นส่วนที่ทำงานให้สถานประกอบการ โดยไม่ได้รับค่าจ้าง เงินเดือน และผู้ที่อาศัยอยู่ในครัวเรือนของเจ้าของกิจการ หรือหุ้นส่วน หรือบุคคลอื่น ที่ทำงานให้กับสถานประกอบการอย่างน้อยสัปดาห์ละ 20 ชั่วโมง โดยไม่ได้รับค่าจ้าง เงินเดือนเป็นประจำ

2) ลูกจ้างในกรรมวิธีการผลิต

หมายถึง ลูกจ้างทั้งหมดที่ทำงานเกี่ยวข้อง โดยตรงกับการผลิตในขั้นตอนต่าง ๆ หรือกิจกรรมที่เกี่ยวข้องกับการผลิต โดยได้รับค่าจ้างเงินเดือน

ผู้ปฏิบัติงานมีฝีมือ หมายถึง ผู้ที่ทำงานด้านการผลิตซึ่งเคยได้รับการฝึกฝนอบรมมาก่อนอย่างน้อย 3 เดือน หรือผู้มีประสบการณ์ในการทำงาน 5 ปี ขึ้นไปในงานเฉพาะที่ทำอยู่ เช่น ช่างนาช่างดูแลเครื่องจักร ผู้ผลิตหรือติดตั้งอุปกรณ์ ผู้เดินเครื่องจักร ผู้ประกอบชิ้นส่วนต่าง ๆ เป็นต้น

ผู้ปฏิบัติงานไม่มีฝีมือ หมายถึง ผู้ที่ทำงานด้านการผลิตที่ได้รับการฝึกงาน ก่อนปฏิบัติงานน้อยกว่า 2 สัปดาห์ เช่น พนักงานทำความสะอาดเครื่องจักร

3) ลูกจ้างอื่น ๆ

หมายถึง ลูกจ้างทั้งหมดนอกเหนือจากลูกจ้างในกรรมวิธีการผลิต รวมถึงผู้ปฏิบัติงาน นักบริหาร นักวิชาการ เสมียนพนักงาน เช่น ผู้จัดการ ผู้อำนวยการ และกรรมการบริหารที่ได้รับค่าจ้าง เงินเดือน ผู้ปฏิบัติงานในห้องทดลองและนักวิจัย พนักงานพิมพ์ดีด พนักงานบัญชี และพนักงานขาย เป็นต้น

ไม่รวมคนทำงาน ดังต่อไปนี้

- (1) ผู้บริหารหรือผู้ถือหุ้นที่ได้รับเบี้ยประชุมเป็นครั้งคราว
- (2) คนทำงานของสถานประกอบการอื่นที่มาปฏิบัติงานประจำที่สถานประกอบการแห่งนี้
- (3) คนทำงานที่รับงานไปทำที่บ้านแล้วนำมาส่ง โดยไม่ได้ลงทุนซื้อวัสดุ อุปกรณ์ (หรือถ้ามีการใช้เครื่องมือส่วนตัวเล็กน้อยได้ เช่น มีด เข็ม ค้าย)
- (4) คนงานที่ทำงานเป็นระยะเวลานาน เช่น ลาไปราชการทหาร
- (5) คนที่สถานประกอบการจ้างมาทำงานเฉพาะอย่างเป็นครั้งคราว เช่น กรรมกรที่จ้างมาขนของ พนักงานเดินตลาดหรือตัวแทนขายที่ไม่มีเงินเดือนประจำ

8. ค่าตอบแทนแรงงาน

8.1 ค่าจ้าง เงินเดือน

หมายถึง เงินที่นายจ้างหรือสถานประกอบการจ่ายให้ลูกจ้าง ในระหว่างเดือนมกราคม - เดือนธันวาคม 2549 (ก่อนหักภาษีเงินได้บุคคลธรรมดา เงินสมทบกองทุนประกันสังคมในส่วนที่ลูกจ้างต้องจ่ายค่าประกันชีวิต และรายจ่ายอื่น ๆ ของลูกจ้าง) ตามข้อตกลงการจ้างแรงงาน โดยอาจจ่ายตามเงื่อนไขของระยะเวลา หรือจ่ายตามปริมาณงาน

8.2 ค่าล่วงเวลา โบนัส เงินรางวัลพิเศษ เงินเพิ่มค่าครองชีพ ค่านายหน้า

หมายถึง เงินนอกเหนือจากค่าจ้าง เงินเดือน ที่สถานประกอบการจ่ายให้แก่ลูกจ้างเป็นค่าตอบแทนในการทำงาน

8.3 สวัสดิการและผลประโยชน์ตอบแทนอื่น ๆ

หมายถึง ผลประโยชน์ตอบแทนแรงงานที่นายจ้างหรือสถานประกอบการจ่าย หรือบริการให้แก่ลูกจ้าง ได้แก่ ค่าตอบแทนแรงงานที่จ่ายเป็นสิ่งของหรือผลผลิต และสวัสดิการที่นายจ้างจัดหาหรือบริการลูกจ้าง เช่น อาหาร เครื่องดื่ม บ้านพักคนงาน ค่าเช่าบ้าน ค่าซ่อมแซมที่อยู่อาศัย ค่ารักษาพยาบาล บริการดูแลบุตร พาหนะรับส่งมาทำงาน บันเทิงหรือนันทนาการต่าง ๆ ที่จัดให้ลูกจ้าง เป็นต้น ทั้งนี้ไม่รวมเสื้อผ้า เครื่องแบบที่ใช้เฉพาะในการปฏิบัติงาน (ค่าเสื้อผ้า เครื่องแบบ ที่ใช้เฉพาะในการปฏิบัติงาน ถือเป็นค่าใช้จ่ายอื่น ๆ ของสถานประกอบการ)

8.4 เงินที่สถานประกอบการจ่ายสมทบเข้ากองทุนเพื่อการประกันสังคม ฯลฯ

หมายถึง เงินที่สถานประกอบการจ่ายสมทบเข้ากองทุนเพื่อการประกันสังคมของทั้งรัฐบาลและเอกชน เพื่อมิให้ลูกจ้างได้รับความเดือดร้อนเมื่อต้องขาดรายได้ไปบางส่วนหรือทั้งหมด อันเนื่องมาจากการเจ็บป่วยหรือประสบอันตรายทั้งในและนอกเวลาทำงาน การคลอดบุตร ทูพพลภาพ การว่างงาน ชราภาพ และเสียชีวิต เงินดังกล่าว เช่น เงินสมทบกองทุนประกันสังคม กองทุนเงินทดแทน กองทุนสำรองเลี้ยงชีพ เป็นต้น

9. ค่าซื้อวัตถุดิบและวัสดุประกอบที่ใช้ในการผลิต

หมายถึง มูลค่าของวัตถุดิบและส่วนประกอบที่สถานประกอบการจัดซื้อ หรือ ได้รับมาจากสำนักงานใหญ่ ในระหว่างเดือนมกราคม - เดือนธันวาคม 2549 เพื่อใช้ในการผลิตโดยสถานประกอบการเอง หรือจ้างสถานประกอบการอื่นหรือผู้อื่นทำการผลิต มูลค่าดังกล่าวเป็นมูลค่าที่นำส่งถึงสถานประกอบการ ซึ่งรวมค่าภาษีขาเข้า ค่าขนส่ง ค่าประกันภัย ค่าบรรจุหีบห่อ เป็นต้น

10. ค่าเชื้อเพลิง

หมายถึง มูลค่าของเชื้อเพลิงทุกชนิดที่ซื้อมา เพื่อใช้เป็นเชื้อเพลิงสำหรับพลังงานและความร้อน ไม่รวมเชื้อเพลิงที่เป็นส่วนประกอบของผลิตภัณฑ์ หรือที่ใช้ในการผลิตกระแสไฟฟ้า หรือเชื้อเพลิงที่ได้จากผลพลอยได้ของกิจกรรมการผลิต เช่น ขี้เลื่อย เป็นต้น

11. ค่าไฟฟ้าที่ใช้ในการผลิต

คือ มูลค่าไฟฟ้าทั้งหมดที่สถานประกอบการซื้อระหว่างเดือนมกราคม-เดือนธันวาคม 2549 รวมทั้งค่าไฟฟ้าที่ได้รับจากหน่วยพลังงานของสถานประกอบการอื่นแต่อยู่ในเครือเดียวกัน โดยจะต้องประมาณมูลค่าเหมือนกับการซื้อขายโดยปกติ

12. ค่าใช้จ่ายในการบำรุงรักษาและซ่อมแซมเครื่องจักร เครื่องมือฯ

หมายถึง มูลค่าของค่าใช้จ่ายทั้งหมดที่ใช้ในการซ่อมแซมและบำรุงอาคาร และสินทรัพย์ถาวรอื่น เพื่อให้อยู่ในสภาพที่ดีใช้งานต่อไปได้ ทั้งนี้ให้รวมค่าใช้จ่ายในการบำรุงรักษา ซ่อมแซมที่จัดทำโดยสถานประกอบการที่อยู่ในเครือเดียวกันและให้ประมาณมูลค่าในการซ่อมแซมเหมือนกับการว่าจ้างสถานประกอบการอื่นหรือผู้อื่น

13. ค่าซื้อสินค้าที่ซื้อมาจำหน่ายในสภาพเดิม

หมายถึง มูลค่าในการซื้อสินค้าเพื่อนำมาจำหน่ายในสภาพเดิม โดยไม่มีการเปลี่ยนแปลงสภาพ

14. ค่าจ้างเหมาจ่ายให้สถานประกอบการอื่นผลิตสินค้าให้ โดยสถานประกอบการจัดหาวัสดุให้

หมายถึง จำนวนเงินที่จ่ายเป็นค่าจ้างให้กับสถานประกอบการอื่น เพื่อทำการผลิตสินค้า โดยวัตถุดิบและส่วนประกอบในการผลิตเป็นของสถานประกอบการผู้จ้าง

15. มูลค่าสินค้า วัตถุดิบและวัสดุประกอบฯ คงเหลือ

หมายถึง มูลค่าของสินค้า วัตถุดิบและวัสดุประกอบฯ ของสถานประกอบการที่ยังคงเหลืออยู่ โดยไม่คำนึงว่าจะเก็บไว้ ณ ที่ใดก็ตาม

มูลค่าคงเหลือต้นปี คือ มูลค่าของสินค้า วัสดุดิบและวัสดุประกอบฯ ที่เหลือมาจากปีก่อน
เมื่อ 1 มกราคม 2549

มูลค่าคงเหลือปลายปี คือ มูลค่าของสินค้า วัสดุดิบและวัสดุประกอบฯ ที่เหลืออยู่เมื่อ 31 ธันวาคม 2549

16. ส่วนเปลี่ยนแปลงมูลค่าสินค้า วัสดุดิบและวัสดุประกอบฯ คงเหลือ

หมายถึง ผลต่างระหว่างมูลค่าคงเหลือปลายปีและมูลค่าคงเหลือต้นปี (มูลค่าปลายปี – มูลค่าต้นปี)

17. ค่าใช้จ่ายอื่น ๆ ของสถานประกอบการ

หมายถึง ค่าใช้จ่ายในการดำเนินกิจการต่าง ๆ ของสถานประกอบการ เช่น ค่าเช่าที่ดิน ค่าเช่าอาคาร และที่ดินฯ ค่าเสื่อมราคาสินทรัพย์ถาวรทุกประเภท ค่าน้ำประปา ค่าไฟฟ้า ค่าไปรษณีย์ ค่าโทรเลข ค่าโทรศัพท์ ค่าทำบัญชี ค่าปริกษา ค่าดอกเบี้ยจ่าย หนี้สูญ ค่าภาษี ค่าโฆษณา ค่านายหน้า และอื่น ๆ เป็นต้น

18. มูลค่าขายผลผลิต

หมายถึง มูลค่าการจำหน่ายผลิตภัณฑ์ที่สถานประกอบการผลิตขึ้นเองและ/หรือที่สถานประกอบการอื่นผลิตให้ โดยสถานประกอบการเป็นผู้จ่ายค่าวัสดุ และวัสดุประกอบที่ใช้ในการผลิตในระหว่างเดือนมกราคม - เดือนธันวาคม 2549 ทั้งนี้ให้รวมมูลค่าผลผลิตที่สถานประกอบการผลิตเพื่อใช้เอง หรือให้คนทำงาน เป็นส่วนหนึ่งของค่าตอบแทนแรงงาน ผลผลิตที่จัดส่งให้สำนักงานใหญ่ สำนักงานสาขา หรือสำนักงานขายของโรงงาน และรายรับจากการขายผลพลอยได้และเศษวัสดุ

19. รายรับจากการขายสินค้าที่ซื้อมาจำหน่ายในสภาพเดิม

หมายถึง จำนวนเงินที่สถานประกอบการได้รับจากการขายสินค้าที่ซื้อมาจำหน่าย โดยไม่มีการเปลี่ยนแปลงสภาพ

20. ค่ารับจ้างเหมาทำการผลิตสินค้าให้สถานประกอบการอื่น โดยสถานประกอบการเป็นผู้จัดหาวัสดุให้

หมายถึง จำนวนเงินที่ได้รับจากผู้จ้างในการรับจ้างเหมาทำการผลิตสินค้า โดยผู้จ้างจัดหาวัสดุให้ ถ้าเป็นการรับจ้างเหมาผลิตสินค้าให้สถานประกอบการในเครือเดียวกัน ให้คิดค่าบริการในการผลิตตามราคาตลาด ถ้าประมาณไม่ได้ก็ให้คิดจากค่าใช้จ่ายต่าง ๆ ที่เกิดขึ้นจริง โดยไม่รวมค่าวัสดุที่ผู้จ้างจัดหาให้

21. รายรับจากการให้บริการ บำรุงรักษา ซ่อมแซมและติดตั้งให้แก่สถานประกอบการอื่น

หมายถึง จำนวนเงินที่สถานประกอบการได้รับจากการให้บริการ บำรุงรักษาซ่อมแซมและติดตั้งเครื่องจักรหรือโรงงานให้กับสถานประกอบการอื่นหรือลูกค้า สำหรับค่าบริการในการให้บริการแก่สถานประกอบการอื่นในเครือเดียวกัน ให้คิดมูลค่าการบริการโดยรวมค่าแรงงาน ค่าดำเนินการ และค่าวัสดุที่ใช้ในการให้บริการ

22. รายรับอื่น ๆ

หมายถึงมูลค่ารายรับอื่น ๆ ของสถานประกอบการ เช่น รายรับจากการขายกากของเสีย หรือวัสดุเหลือใช้ของสถานประกอบการและค่าขายกระแสไฟฟ้า เป็นต้น

23. สินทรัพย์ถาวร

หมายถึง สินทรัพย์ที่ปกติมีอายุการใช้งานมากกว่า 1 ปีขึ้นไป เช่น ที่ดิน อาคาร สิ่งก่อสร้าง เครื่องจักร ยานพาหนะ เป็นต้น รวมถึงส่วนเพิ่มเติม คัดแปลง ปรับปรุง เพื่อยืดอายุการใช้งานหรือเพิ่มประสิทธิภาพ มูลค่าของสินทรัพย์เหล่านี้ ต้องคิดเป็นมูลค่าของสินทรัพย์ถาวรใหม่

สินทรัพย์ถาวร แบ่งออกเป็น

- ที่ดิน
- อาคาร และสิ่งก่อสร้าง
- เครื่องจักร และเครื่องมือ ฯลฯ เช่น เครื่องกำเนิดไฟฟ้า เครื่องมือที่ใช้ในงานโลหะ หรือเหมืองแร่ เครื่องมือก่อสร้าง เครื่องมือที่ใช้ในงานอุตสาหกรรม เช่น รถเครนเครื่องยกและอื่น ๆ ที่คล้ายคลึงกัน เป็นต้น
- ยานพาหนะ ได้แก่ รถยนต์ แทรคเตอร์ รถบรรทุก เป็นต้น
- เครื่องใช้ในสำนักงาน (ครุภัณฑ์) ได้แก่ เครื่องคอมพิวเตอร์ เครื่องคำนวณ เฟอร์นิเจอร์ เครื่องตกแต่งสำนักงาน เป็นต้น
- สินทรัพย์ถาวรอื่น ๆ เช่น ซอฟต์แวร์ ลิขสิทธิ์ สิทธิบัตร เป็นต้น

24. มูลค่าสินทรัพย์ถาวรที่ซื้อหรือผลิตขึ้นใช้เองระหว่างปี

หมายถึง สินทรัพย์ถาวรที่สถานประกอบการซื้อมาเพิ่มเติมหรือผลิตขึ้นใช้เอง ระหว่างเดือนมกราคม - เดือนธันวาคม 2549

- **สินทรัพย์ถาวรใหม่** หมายถึง สินทรัพย์ถาวรที่ยังไม่เคยถูกใช้ภายในประเทศมาก่อนที่สถานประกอบการจะซื้อมา โดยไม่คำนึงว่าสินทรัพย์ถาวรนั้นจะถูกใช้ในต่างประเทศมาก่อนหรือไม่
- **สินทรัพย์ถาวรที่ผลิตขึ้นใช้เอง** หมายถึง ค่าใช้จ่ายทั้งหมดที่ใช้ในการสร้างหรือผลิตสินทรัพย์ถาวรขึ้นเพื่อใช้งานในสถานประกอบการ และที่ใช้ในการซ่อมแซมใหญ่ที่สามารถเพิ่มประสิทธิภาพการทำงานหรือยืดอายุการใช้งานของสินทรัพย์ถาวรนั้น ค่าใช้จ่ายดังกล่าว ได้แก่ ค่าแรงงาน ค่าวัสดุ เป็นต้น

25. มูลค่าสินทรัพย์ถาวรที่ขายระหว่างปี

หมายถึง มูลค่าตามราคาขายสินทรัพย์ถาวรที่ขายไประหว่าง เดือนมกราคม - เดือนธันวาคม 2549 รวมถึงมูลค่าสินทรัพย์ถาวรที่ใช้แล้วและได้นำไปแลกเปลี่ยนเป็นสินทรัพย์ใหม่ โดยการจ่ายเงินเพิ่มขึ้นให้ถือว่าราคาสินทรัพย์เดิม คือ มูลค่าขายสินทรัพย์ถาวรที่ใช้แล้ว และราคาสินทรัพย์เดิมบวกจำนวนเงินที่จ่ายเพิ่ม เป็นมูลค่าซื้อสินทรัพย์ถาวรใหม่ การบันทึกมูลค่าสินทรัพย์ถาวรที่ขายระหว่างปี ให้บันทึกตามราคาที่ขายได้จริง

26. ค่าโอนกรรมสิทธิ์

หมายถึง มูลค่าของค่าใช้จ่ายในการโอนสิทธิครอบครองสินทรัพย์ ระหว่างเจ้าของสินทรัพย์นั้นให้กับบุคคลอื่น

27. มูลค่าเพิ่ม

คำนวณโดย : มูลค่าเพิ่ม = มูลค่าผลผลิต - ค่าใช้จ่ายขั้นกลาง

มูลค่าผลผลิต หมายถึง รายรับของสถานประกอบการในรอบปี 2549 ซึ่งได้แก่

- (1) มูลค่าขายผลผลิต
- (2) รายรับจากการขายสินค้าที่ซื้อมาจำหน่ายในสภาพเดิม
- (3) รายรับจากการรับจ้างเหมาทำการผลิตสินค้าให้สถานประกอบการอื่น โดยสถานประกอบการจัดหาวัสดุให้

- (4) รายรับจากการให้บริการ บำรุงรักษา ซ่อมแซม และติดตั้ง ให้แก่สถานประกอบการอื่น
- (5) รายรับจากการให้เช่าอาคาร อาคารพร้อมที่ดิน ยานพาหนะ เครื่องจักรและอุปกรณ์ฯ และ

รายรับอื่น ๆ

- (6) ส่วนเปลี่ยนแปลงมูลค่าสินค้าคงเหลือ

ค่าใช้จ่ายชั้นกลาง หมายถึง รายจ่ายที่ใช้ในการดำเนินการในขบวนการผลิตของสถานประกอบการในรอบปี 2549 ซึ่งได้แก่

- (1) ค่าซื้อวัตถุดิบ และวัสดุประกอบที่ใช้ในการผลิต
- (2) ค่าใช้จ่ายในการผลิต
- (3) ค่าซื้อสินค้าที่ซื้อมาจำหน่ายในสภาพเดิม
- (4) ค่าจ้างเหมาจ่ายให้สถานประกอบการอื่นผลิตสินค้าให้
- (5) ค่าใช้จ่ายในการขาย ของสถานประกอบการ (ค่าโฆษณา ค่าขนส่งสินค้าที่ขาย ค่านายหน้า

ค่าประกันภัย ค่าใช้จ่ายอื่น ๆ)

(6) ค่าใช้จ่ายในการบริหารและดำเนินงานของสถานประกอบการ (ค่าใช้จ่ายอื่น ๆ ในการดำเนินกิจการ หักด้วยค่าเช่าที่ดิน ดอกเบี้ยจ่าย หนี้สูญ ขาดทุนจากการเปลี่ยนแปลงอัตราแลกเปลี่ยนฯ)

- (7) ส่วนเปลี่ยนแปลงมูลค่าวัตถุดิบและวัสดุประกอบฯ คงเหลือ

คณะผู้จัดทำ CD - ROM

หน่วยงานเจ้าของเรื่อง

สำนักงานสถิติจังหวัดภูเก็ต

โทร. 0 7621 1594

หน่วยงานผลิตและออกแบบ

กลุ่มบูรณาการข้อมูลสถิติ

สำนักสถิติพยากรณ์

โทร. 0 2143 1326

