

สำมะโนอุตสาหกรรม พ.ศ. 2550 จังหวัดอ่างทอง

THE 2007 INDUSTRIAL CENSUS ANGTHONG PROVINCE

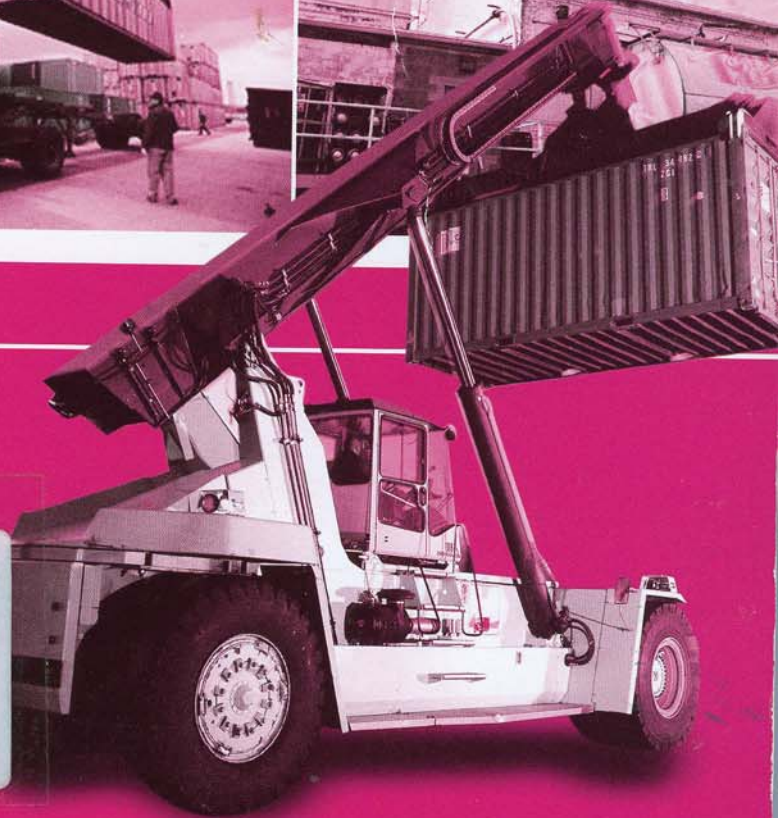

E1005F500000P26B1



สำนักงานสถิติแห่งชาติ

กระทรวงเทคโนโลยีสารสนเทศและการสื่อสาร

NATIONAL STATISTICAL OFFICE

MINISTRY OF INFORMATION AND COMMUNICATION TECHNOLOGY

คำนำ

บทสรุปสำหรับผู้บริหาร

สารบัญตาราง

บทที่ 1 บทนำ

- ❖ ความเป็นมา
- ❖ ขอบข่ายและคุ้มครอง
- ❖ รายการข้อมูลที่เก็บรวบรวม
- ❖ วัตถุประสงค์
- ❖ คาบเวลาอ้างอิง
- ❖ ประโยชน์ของข้อมูล

บทที่ 2 สรุปข้อมูลที่สำคัญ

- ❖ ข้อมูลทั่วไปของสถานประกอบการอุตสาหกรรมการผลิต
- ❖ ข้อมูลสถิติที่สำคัญ จำแนกตามขนาดของสถานประกอบการและหมวดอุตสาหกรรม

สารบัญตารางสถิติ

- ❖ ภาค 1 ข้อมูลทั่วไปของสถานประกอบการ
 - ❖ ตอนที่ 1 จำแนกตามอำเภอ
 - ❖ ตอนที่ 2 จำแนกตามขนาดของสถานประกอบการ
 - ❖ ตอนที่ 3 จำแนกตามหมวดอุตสาหกรรม
- ❖ ภาค 2 ข้อมูลการดำเนินงานกิจการของสถานประกอบการ
 - ❖ ตอนที่ 1 จำแนกตามขนาดของสถานประกอบการ
 - ❖ ตอนที่ 2 จำแนกตามหมวดอุตสาหกรรม

ภาคผนวก

- ❖ ภาคผนวก ก ระเบียบวิธี
- ❖ ภาคผนวก ข คำนิยาม

คณะผู้จัดทำ CD-ROM

หน่วยงานที่เผยแพร่

ตารางสถิติในรูปแบบ Format Excel

- ❖ ภาค 1 ข้อมูลทั่วไปของสถานประกอบการ
 - ❖ ตอนที่ 1 จำแนกตามอำเภอ
 - ❖ ตอนที่ 2 จำแนกตามขนาดของสถานประกอบการ
 - ❖ ตอนที่ 3 จำแนกตามประเภทอุตสาหกรรม
- ❖ ภาค 2 ข้อมูลการดำเนินงานกิจการของสถานประกอบการ
 - ❖ ตอนที่ 1 จำแนกตามขนาดของสถานประกอบการ
 - ❖ ตอนที่ 2 จำแนกตามประเภทอุตสาหกรรม

หน่วยงานที่เผยแพร่

สำนักงานสถิติพยากรณ์
สำนักงานสถิติแห่งชาติ
ถนนหลานหลวง เขตป้อมปราบศัตรูพ่าย กทม. 10100
โทรศัพท์ 0 2281 0333 ต่อ 1413
โทรสาร 0 2281 6438
ไปรษณีย์อิเล็กทรอนิกส์: binfopub@nso.go.th

หรือ

สำนักงานสถิติจังหวัดอ่างทอง
ศาลากลางจังหวัดอ่างทอง (ชั้น 3) ถนนเทศบาล 1
อ.เมือง จังหวัดอ่างทอง 14000
โทร 0 3561 1254 โทรสาร 0 3562 0050
ไปรษณีย์อิเล็กทรอนิกส์: angthong@nso.go.th

Distributed by

Statistical Forecasting Bureau,
National Statistical Office,
Larn Luang Rd., Bangkok 10100, THAILAND
Tel. + 66 2281 0333 ext. 1413
Fax: + 66 2281 6438
E-mail: binfopub@nso.go.th
<http://www.nso.go.th>

Or

Anthong Provincial Statistical Office
Angthong City Hall (3rd Floor) Thesabasn 7 Rd.,
Mueang Dist., Angthong 14000, THAILAND
Tel. +66 3561 1254
Fax +66 3562 0050
E-mail: angthong@nso.go.th

ปีที่จัดพิมพ์

2552

Published

2009

ISBN 978-974-11-2990-4

คำนำ

ข้อมูลสถิติอุตสาหกรรมการผลิต เป็นข้อมูลที่มีความสำคัญสำหรับการกำหนดนโยบายและวางแผนพัฒนาด้านเศรษฐกิจ และอุตสาหกรรมทั้งในระดับประเทศและระดับจังหวัด สำนักงานสถิติแห่งชาติ ซึ่งเป็นหน่วยงานที่รับผิดชอบในการจัดเก็บข้อมูลทั้งทางด้านเศรษฐกิจและสังคมของประเทศ จำเป็นจะต้องจัดหาข้อมูลสถิติที่เกี่ยวข้อง เพื่อให้ประเทศมีข้อมูลสถิติพื้นฐานที่สำคัญ และเพื่อให้สอดคล้องกับข้อเสนอแนะขององค์การสหประชาชาติที่เสนอแนะให้จัดทำสำมะโนทุก 10 ปี จึงกำหนดให้มีการจัดทำสำมะโนอุตสาหกรรมขึ้น ซึ่งเป็นการจัดทำครั้งที่ 3 ของประเทศไทย เพื่อให้ทุกภาคสามารถนำข้อมูลไปใช้ประโยชน์ กล่าวคือ ภาครัฐใช้ในการวางแผน กำหนดนโยบาย และทิศทางการพัฒนาเศรษฐกิจด้านอุตสาหกรรมการผลิต ทั้งในระดับประเทศและระดับท้องถิ่น การจัดทำแผนส่งเสริมวิสาหกิจขนาดกลางและขนาดย่อม (SMEs) ใช้ในการจัดทำบัญชีประชาชาติ ใช้ประกอบการพิจารณาจัดโครงสร้างพื้นฐาน เพื่อสนับสนุนและส่งเสริมอุตสาหกรรมการผลิตของประเทศไทยได้อย่างมีประสิทธิภาพ สำหรับภาคเอกชนใช้เป็นเครื่องมือสำหรับผู้ประกอบการในการวางแผนธุรกิจ การตัดสินใจลงทุนขยายกิจการขยายสาขา การพิจารณาเปรียบเทียบกับกิจการอื่น ๆ การบริหารและควบคุมการดำเนินงานกิจการด้านต่าง ๆ ให้มีประสิทธิภาพยิ่งขึ้น และสุดท้ายภาคประชาชนใช้ในการพิจารณาประกอบการตัดสินใจเข้ามาลงทุน การศึกษาวิเคราะห์เชิงลึกเกี่ยวกับอุตสาหกรรมการผลิตที่อยู่ในความสนใจ และเรื่องที่เกี่ยวข้อง

ในการจัดทำสำมะโนอุตสาหกรรมครั้งนี้ ได้ดำเนินการเก็บรวบรวมข้อมูลเป็น 2 ขั้นตอนคือ ขั้นการเก็บรวบรวมข้อมูลพื้นฐานของสถานประกอบการทุกประเภท และขั้นการเก็บรวบรวมข้อมูลรายละเอียด ซึ่งจะเก็บรวบรวมรายละเอียดเฉพาะการประกอบอุตสาหกรรมการผลิต

รายงานฉบับนี้ เป็นรายงานผลการเก็บรวบรวมข้อมูลรายละเอียดเกี่ยวกับการประกอบกิจการของสถานประกอบการ ซึ่งดำเนินการเก็บรวบรวมข้อมูลระหว่างเดือนกรกฎาคม – กันยายน 2550 ข้อมูลที่นำเสนอเป็นข้อมูลของสถานประกอบการที่มีคนทำงานตั้งแต่ 1 คนขึ้นไป ที่ประกอบอุตสาหกรรมการผลิตที่ตั้งอยู่ในเขตเทศบาล และนอกเขตเทศบาลของ **จังหวัดอ่างทอง**

สำนักงานสถิติแห่งชาติ ขอขอบคุณผู้ประกอบการและผู้เกี่ยวข้องทุกฝ่ายที่ได้ให้ความร่วมมือในการให้ข้อมูล ซึ่งเป็นผลให้การปฏิบัติงานครั้งนี้สำเร็จลุล่วงไปด้วยดี

บทสรุปสำหรับผู้บริหาร

ปัจจุบันโครงสร้างการผลิตของประเทศไทยได้เปลี่ยนแปลงจากระบบเศรษฐกิจแบบเกษตรกรรมมาเป็นระบบเศรษฐกิจแบบอุตสาหกรรมมากขึ้น นอกจากนี้มีอุตสาหกรรมใหม่ ๆ เกิดขึ้นจำนวนมากแล้ว ลักษณะการประกอบอุตสาหกรรมขนาดเล็กและอุตสาหกรรมในครัวเรือนก็มีบทบาทต่อการเจริญเติบโตทางเศรษฐกิจโดยรวมของประเทศมากขึ้น สำนักงานสถิติแห่งชาติ ในฐานะเป็นหน่วยงานที่รับผิดชอบในการเก็บรวบรวมข้อมูลทั้งทางด้านเศรษฐกิจและสังคมของประเทศ จึงกำหนดให้มีการจัดทำสำมะโนอุตสาหกรรม พ.ศ. 2550 ขึ้น ซึ่งนับเป็นครั้งที่ 3 ของประเทศไทย โดยครั้งแรกจัดทำในปี พ.ศ. 2507 และครั้งที่สองในปี พ.ศ. 2540

ในการจัดทำสำมะโนอุตสาหกรรมครั้งนี้ได้ดำเนินการเก็บรวบรวมข้อมูลเป็น 2 ขั้นตอน คือ ขั้นการเก็บรวบรวมข้อมูลพื้นฐานของสถานประกอบการทุกประเภท และขั้นการเก็บรวบรวมข้อมูลรายละเอียด ซึ่งจะเก็บรวบรวมรายละเอียดเฉพาะการประกอบอุตสาหกรรมการผลิต

สำหรับรายงานผลสำมะโนอุตสาหกรรม พ.ศ. 2550 ฉบับนี้เป็นผลการเก็บรวบรวมข้อมูลรายละเอียดเกี่ยวกับการประกอบกิจการของสถานประกอบการในปี 2549 ซึ่งดำเนินการเก็บรวบรวมข้อมูลระหว่างเดือนกรกฎาคม - กันยายน พ.ศ. 2550 ข้อมูลที่นำเสนอเป็นข้อมูลของสถานประกอบการที่มีคนทำงานตั้งแต่ 1 คนขึ้นไป ที่ประกอบอุตสาหกรรมการผลิตที่ตั้งอยู่ในเขตเทศบาลและนอกเขตเทศบาลของจังหวัดอ่างทอง ซึ่งสรุปได้ดังนี้

1. จำนวนสถานประกอบการ ในจังหวัดอ่างทอง จำแนกตามหมวดอุตสาหกรรม พบว่า ประมาณ 1 ใน 4 หรือร้อยละ 27.3 เป็นสถานประกอบการอุตสาหกรรมการผลิตไม้และผลิตภัณฑ์จากไม้และไม้ก๊อก ยกเว้นเฟอร์นิเจอร์รวมทั้งการผลิตสิ่งของที่มาจากฟางและวัสดุจากสถานอื่น ๆ รองลงมาเป็นการผลิตผลิตภัณฑ์อาหารและเครื่องดื่ม ร้อยละ 19.2 และการผลิตเฟอร์นิเจอร์ฯ ร้อยละ 17.5

แผนภูมิ ก ร้อยละของสถานประกอบการอุตสาหกรรม การผลิต จำแนกตามหมวดอุตสาหกรรม ^{1/}



2. ขนาดของสถานประกอบการ พบว่าสถานประกอบการอุตสาหกรรมการผลิตที่มีคนทำงาน 1-15 คน มีมากที่สุด คือ 1,629 แห่ง ส่วนสถานประกอบการที่มีคนทำงาน 16-50 คน มี 5 แห่ง และสถานประกอบการที่มีคนทำงานตั้งแต่ 51 คนขึ้นไปมี 16 แห่ง

แผนภูมิ ข จำนวนสถานประกอบการอุตสาหกรรมการผลิต จำแนกตามขนาดของสถานประกอบการ (จำนวนคนทำงาน)

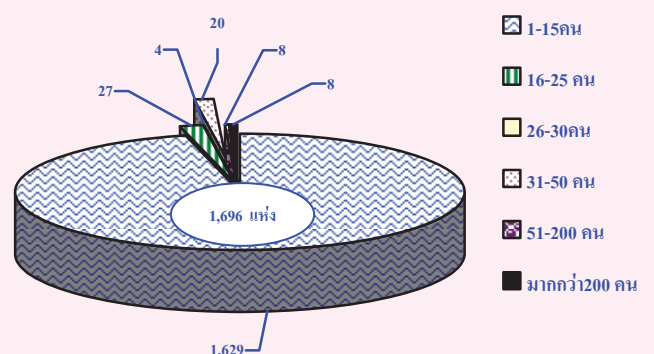

3. รูปแบบการจัดตั้งตามกฎหมาย สถานประกอบการอุตสาหกรรมการผลิตส่วนใหญ่ ประมาณ ร้อยละ 92.4 มีรูปแบบจัดตั้งตามกฎหมายเป็นส่วนบุคคล สำหรับสถานประกอบการที่มีรูปแบบการจัดตั้งตามกฎหมาย เป็นบริษัทจำกัด บริษัทจำกัด (มหาชน) และสหกรณ์ มีเพียงร้อยละ 1.5, 1.2 และ 0.2 ตามลำดับ สำหรับการจัดตั้งในลักษณะอื่น ๆ มีร้อยละ 4.7

แผนภูมิ ค ร้อยละของสถานประกอบการอุตสาหกรรมการผลิต จำแนกตามรูปแบบการจัดตั้งตามกฎหมาย^{1/}

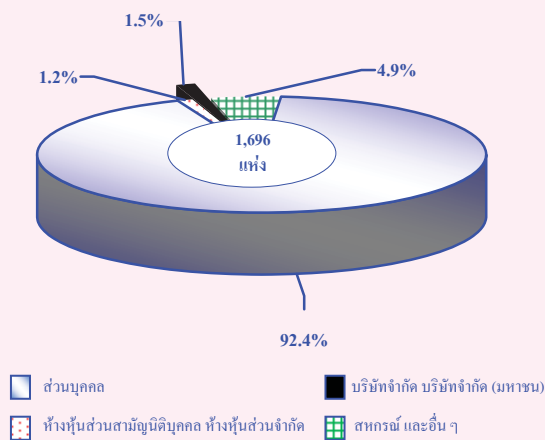

5. ระยะเวลาในการดำเนินงาน เมื่อพิจารณาระยะเวลาในการดำเนินงานของสถานประกอบการอุตสาหกรรมการผลิตพบว่าสถานประกอบการส่วนใหญ่ มีระยะเวลาในการดำเนินงาน 10-19 ปี มีร้อยละ 40.8 รองลงมา คือ มีระยะเวลาในการดำเนินงาน 5-9 ปี มีร้อยละ 30.9 และมีระยะเวลาในการดำเนินงาน 20 ปีขึ้นไป มีร้อยละ 16.6 และที่ดำเนินงานน้อยกว่า 5 ปี มีร้อยละ 11.7

แผนภูมิ จ ร้อยละของสถานประกอบการอุตสาหกรรมการผลิต จำแนกตามระยะเวลาในการดำเนินงาน^{1/}

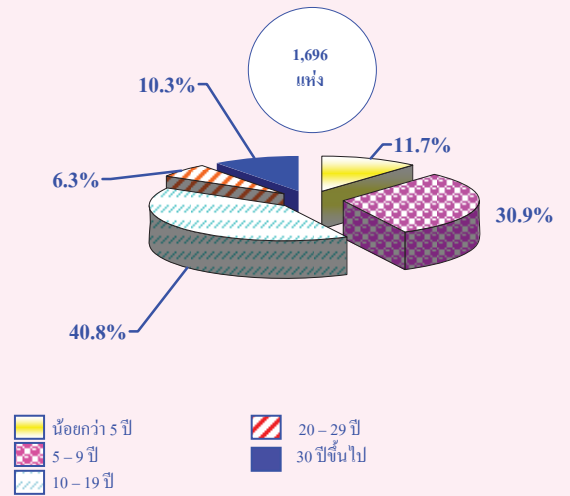

4. รูปแบบการจัดตั้งทางเศรษฐกิจ สถานประกอบการอุตสาหกรรมการผลิตส่วนใหญ่ มีรูปแบบการจัดตั้งทางเศรษฐกิจเป็นสำนักงานแห่งเดียว ถึงร้อยละ 99.6 และเป็นสำนักงานใหญ่และสำนักงานสาขามีเท่ากัน คือ ร้อยละ 0.2

แผนภูมิ ง ร้อยละของสถานประกอบการอุตสาหกรรมการผลิต จำแนกตามรูปแบบการจัดตั้งทางเศรษฐกิจ

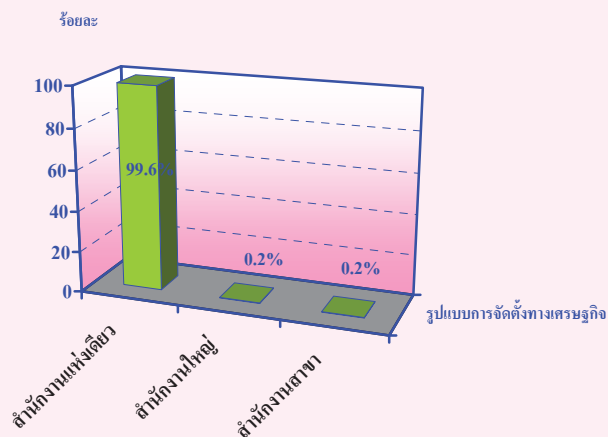

6. ทุนจดทะเบียน เมื่อพิจารณามูลค่าเงินทุนจดทะเบียนของสถานประกอบการอุตสาหกรรมการผลิตพบว่า สถานประกอบการขนาดใหญ่ที่มีคนทำงาน มากกว่า 200 คน จำนวน 8 แห่ง มีทุนจดทะเบียน จำนวน 7 แห่ง หรือ คิดเป็นร้อยละ 87.5 โดยมีมูลค่าทุนจดทะเบียน ตั้งแต่ 10 ล้านบาทขึ้นไป

แผนภูมิ ฉ ร้อยละของสถานประกอบการอุตสาหกรรมการผลิต จำแนกตามทุนจดทะเบียน

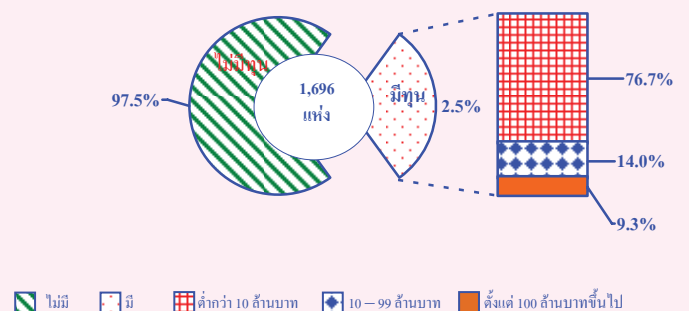

7. จำนวนคนทำงาน และลูกจ้าง

จากจำนวนคนทำงาน 9,325 คน พบว่า เป็นคนทำงานในสถานประกอบการอุตสาหกรรมการผลิตผลิตภัณฑ์อาหารและเครื่องดื่ม มีจำนวนมากที่สุด คือ 2,182 คน และในขณะเดียวกัน รองลงมา คือ การผลิต ผลิตภัณฑ์จากแร่โลหะ และการผลิตเคมีภัณฑ์ และผลิตภัณฑ์เคมี คือ 1,603 คน และ 1,214 คน ตามลำดับ

ในส่วนของลูกจ้าง พบว่า ลูกจ้างในสถานประกอบการอุตสาหกรรมการผลิต ผลิตภัณฑ์อาหารและเครื่องดื่ม มีจำนวนมากที่สุด คือ 1,510 คน รองลงมา คือ การผลิตเคมีภัณฑ์และผลิตภัณฑ์เคมี และการผลิตผลิตภัณฑ์จากแร่โลหะ มีลูกจ้าง 1,196 และ 1,033 คน ตามลำดับ

แผนภูมิ ข จำนวนคนทำงานและลูกจ้าง ของสถานประกอบการอุตสาหกรรมการผลิต จำแนกตามหมวดอุตสาหกรรม^{1/}

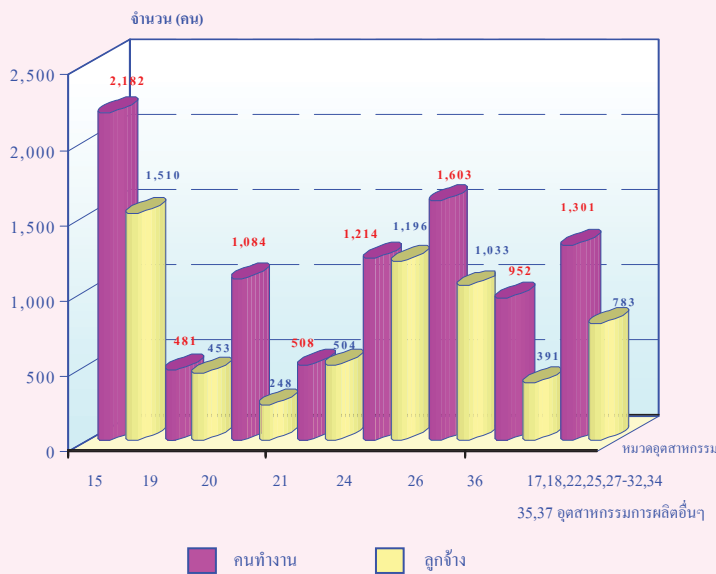

หมายเหตุ : คนทำงาน หมายถึง เจ้าของกิจการห้างหุ้นส่วน คนทำงานโดยไม่ได้รับค่าจ้าง เงินเดือนและลูกจ้าง

8. ค่าตอบแทนแรงงาน ค่าตอบแทนแรงงานของลูกจ้างที่ปฏิบัติงานอยู่ในสถานประกอบการอุตสาหกรรมการผลิตของจังหวัดอ่างทอง มีมูลค่ารวมทั้งสิ้น 569.9 ล้านบาท หรือเฉลี่ยต่อคนต่อปีประมาณ 93,151 บาท โดยสถานประกอบการที่มีจำนวนคนทำงานมากกว่า 200 คน ได้รับค่าตอบแทนแรงงานเฉลี่ยต่อคนต่อปีสูงที่สุดคือ ประมาณ 125,736 บาท

แผนภูมิ ข ค่าตอบแทนแรงงาน จำแนกตามหมวดอุตสาหกรรม^{1/}

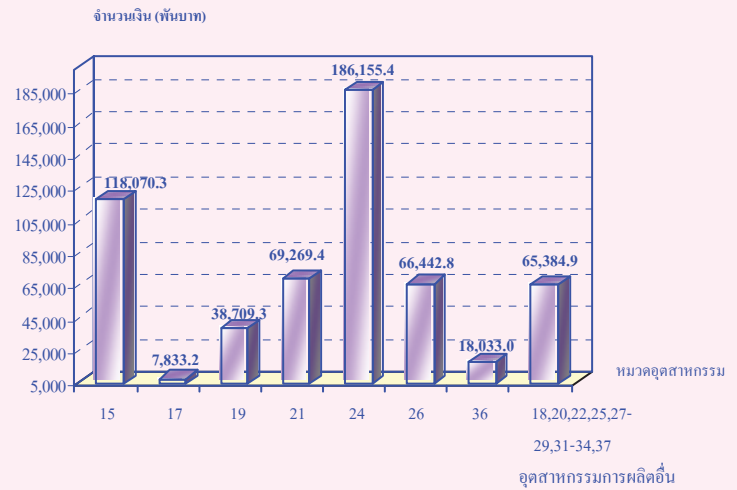

9. มูลค่าผลผลิต ค่าใช้จ่ายขั้นกลางและมูลค่าเพิ่ม สถานประกอบการอุตสาหกรรมการผลิต มีมูลค่าผลผลิตรวมทั้งสิ้น 6,222.5 ล้านบาท โดยมีค่าใช้จ่ายขั้นกลาง 4,430.0 ล้านบาท และมีมูลค่าเพิ่มทั้งสิ้น 1,792.5 ล้านบาท

แผนภูมิ ฅ มูลค่าผลผลิต ค่าใช้จ่ายขั้นกลางและมูลค่าเพิ่มของสถานประกอบการอุตสาหกรรมการผลิต จำแนกตามหมวดอุตสาหกรรม^{1/}

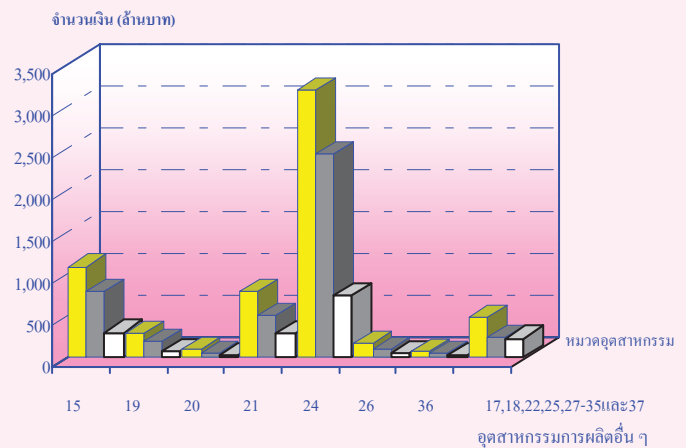

หมวดอุตสาหกรรม	15	19	20	21	24	26	36	17,18,22,25,27-35และ37
มูลค่าผลผลิต	1,094.5	292.9	96.1	807.2	3,199.2	172.3	72.7	487.6
ค่าใช้จ่ายขั้นกลาง	787.0	206.9	68.0	512.5	2,447.1	110.0	47.0	251.5
มูลค่าเพิ่ม	307.5	86.0	28.1	294.7	752.1	62.3	25.7	236.1

10. สรุปและข้อเสนอแนะ สถานประกอบการอุตสาหกรรม การผลิตในจังหวัดอ่างทอง ส่วนใหญ่เป็นการผลิตไม้และผลิตภัณฑ์จากไม้และไม้ก๊อกลงเค้นเฟอร์นิเจอร์ รวมทั้งผลผลิตสิ่งของที่ทำจากฟางและวัสดุจากสานอื่น ๆ และในขณะเดียวกันพบว่ามียุคค่าเพิ่มน้อยมากเมื่อเทียบกับสถานประกอบการผลิตอื่นๆ ดังนั้น จึงเห็นควรหันมาให้การส่งเสริมและสนับสนุนด้านการผลิตนี้ เพื่อให้มีมูลค่าเพิ่มสูงขึ้น

หมายเหตุ : ^{1/} หมวดอุตสาหกรรม

หมวด 15 การผลิตผลิตภัณฑ์อาหารเครื่องดื่ม

หมวด 17 การผลิตสิ่งทอ

หมวด 18 การผลิตเครื่องแต่งกาย รวมทั้งการตกแต่งและซ่อมสีขนสัตว์

หมวด 19 การฟอกและตกแต่งหนังฟอก รวมทั้งการผลิตกระเป๋าเดินทาง กระเป๋าถือ อานม้า เครื่องที่ขมแลก และรองเท้า

หมวด 20 การผลิตไม้และผลิตภัณฑ์จากไม้และไม้ก๊อกลงเค้น เฟอร์นิเจอร์

หมวด 21 การผลิตกระดาษและผลิตภัณฑ์กระดาษ

หมวด 22 การพิมพ์โฆษณา การพิมพ์ และการทำสำเนาสื่อบันทึก

หมวด 24 การผลิตเคมีภัณฑ์และผลิตภัณฑ์เคมี

หมวด 25 การผลิตผลิตภัณฑ์ยางและพลาสติก

หมวด 26 การผลิตผลิตภัณฑ์จากแร่โลหะ

หมวด 27 การผลิตโลหะขั้นมูลฐาน

หมวด 28 การผลิตผลิตภัณฑ์ที่ทำจากโลหะประดิษฐ์ ชกเว้นเครื่องจักรและอุปกรณ์

หมวด 29 การผลิตเครื่องจักรและอุปกรณ์ ซึ่งมีได้จัดประเภทไว้ในที่อื่น

หมวด 31 การผลิตเครื่องจักรและเครื่องอุปกรณ์ไฟฟ้า ซึ่งมีได้จัดประเภทไว้ในที่อื่น

หมวด 32 การผลิตอุปกรณ์และเครื่องอุปกรณ์วิทยุ โทรทัศน์ และการสื่อสาร

หมวด 34 การผลิตยานยนต์ รถพ่วงและรถกึ่งรถพ่วง

หมวด 36 การผลิตเฟอร์นิเจอร์ รวมทั้งการผลิตซึ่งมีได้จัดประเภทไว้ในที่อื่น

หมวด 37 การนำผลิตภัณฑ์เก่ามาผลิตเป็นวัตถุดิบใหม่

สารบัญตาราง

- | | |
|---------|--|
| ตาราง ก | จำนวนและร้อยละของสถานประกอบการอุตสาหกรรมการผลิต จำแนกตามอำเภอ |
| ตาราง ข | จำนวนและร้อยละของสถานประกอบการอุตสาหกรรมการผลิต จำแนกตามลักษณะของสถานประกอบการ |
| ตาราง ค | จำนวนและร้อยละของสถานประกอบการอุตสาหกรรมการผลิต จำแนกตามหมวดอุตสาหกรรม |
| ตาราง ง | จำนวนและร้อยละของคนทำงาน ลูกจ้าง และค่าตอบแทนแรงงาน จำแนกตามขนาดของสถานประกอบการ และหมวดอุตสาหกรรม |
| ตาราง จ | มูลค่าผลผลิต และมูลค่าเพิ่มของสถานประกอบการอุตสาหกรรมการผลิต จำแนกตามขนาดของสถานประกอบการ และหมวดอุตสาหกรรม |
| ตาราง ฉ | มูลค่าผลผลิต และมูลค่าเพิ่มเฉลี่ยต่อสถานประกอบการ และต่อคนทำงาน จำแนกตามขนาดของสถานประกอบการ และหมวดอุตสาหกรรม |

บทที่ 1

บทนำ

1.1 ความเป็นมา

สำนักงานสถิติแห่งชาติได้จัดทำสำมะโนอุตสาหกรรมขึ้นเป็นครั้งแรกในปี 2507 และครั้งที่ 2 ในปี 2540 โดยมีวัตถุประสงค์เพื่อเก็บรวบรวมข้อมูลเกี่ยวกับจำนวนและลักษณะที่สำคัญของสถานประกอบการอุตสาหกรรมการผลิตทุกขนาดทั่วประเทศเพื่อใช้ประกอบในการกำหนดนโยบายและวางแผนพัฒนาการลงทุนและปรับปรุงกิจการอุตสาหกรรมการผลิตทั้งในภาครัฐและเอกชน

ในปัจจุบันโครงสร้างการผลิตของประเทศได้เปลี่ยนแปลงจากระบบเศรษฐกิจแบบเกษตรกรรมมาเป็นระบบเศรษฐกิจแบบอุตสาหกรรมมากขึ้น นอกจากจะมีอุตสาหกรรมใหม่ ๆ เกิดขึ้นจำนวนมากแล้ว ลักษณะการประกอบอุตสาหกรรมขนาดเล็กและอุตสาหกรรมในครัวเรือนก็มีบทบาทต่อการเจริญเติบโตทางเศรษฐกิจโดยรวมของประเทศมากขึ้น ข้อมูลโครงสร้างพื้นฐานเกี่ยวกับการประกอบอุตสาหกรรมการผลิต จึงมีความสำคัญสำหรับการกำหนดนโยบายและวางแผนพัฒนาด้านเศรษฐกิจและอุตสาหกรรม ทั้งในระดับประเทศและระดับจังหวัดทำให้ความต้องการใช้ข้อมูลดังกล่าวเพิ่มมากขึ้น ทั้งในภาครัฐบาลและเอกชน สำนักงานสถิติแห่งชาติซึ่งเป็นหน่วยงานที่รับผิดชอบในการจัดเก็บข้อมูลทั้งทางด้านเศรษฐกิจและสังคมของประเทศ

จำเป็นจะต้องจัดหาข้อมูลสถิติที่เกี่ยวข้องในเรื่องนี้ เพื่อให้สอดคล้องกับข้อเสนอแนะขององค์การสหประชาชาติ ที่เสนอแนะให้จัดทำสำมะโนทุก 10 ปี สำนักงานสถิติแห่งชาติ จึงกำหนดให้มีการจัดทำสำมะโนอุตสาหกรรม พ.ศ. 2550 ขึ้น ซึ่งเป็นการจัดทำสำมะโนอุตสาหกรรม ครั้งที่ 3 ของประเทศไทย โดยกำหนดแผนเน้นการเก็บรวบรวมข้อมูลเป็น 2 ขั้นตอน คือ ขั้นการเก็บรวบรวมข้อมูลพื้นฐานของสถานประกอบการทุกประเภท และขั้นการเก็บรวบรวมข้อมูลรายละเอียด ซึ่งจะเก็บรวบรวมรายละเอียดเฉพาะการประกอบอุตสาหกรรมการผลิต

1.2 วัตถุประสงค์

1.2.1 เพื่อเก็บรวบรวมข้อมูลที่สำคัญทางด้านอุตสาหกรรมการผลิต เช่น จำนวนสถานประกอบการประเภทอุตสาหกรรม จำนวนคนทำงาน ลูกจ้าง ค่าตอบแทนแรงงาน มูลค่าซื้อวัตถุดิบและวัสดุประกอบในการผลิตและค่าใช้จ่ายในการดำเนินงานของสถานประกอบการ มูลค่าขายผลผลิต และรายรับของสถานประกอบการ ผลิตภัณฑ์และวัตถุดิบคงเหลือรวมทั้งมูลค่าสินทรัพย์ถาวรของสถานประกอบการเป็นต้น ข้อมูลเหล่านี้จะเป็นประโยชน์สำหรับภาครัฐใช้พิจารณาประกอบการกำหนดนโยบายเพื่อพัฒนาและส่งเสริมการลงทุนในภาคอุตสาหกรรมการผลิตของประเทศ

1.2.2 เพื่อใช้ในการจัดทำบัญชีประชาชาติ และสร้างตารางปัจจัยการผลิตและผลผลิตของประเทศ

1.3 ขอบข่ายและกลุ่มรวม

ขอบข่ายในการเก็บรวบรวมข้อมูล ได้แก่ สถานประกอบการที่ดำเนินกิจกรรมเกี่ยวกับการผลิต ตามการจัดประเภทอุตสาหกรรมตามกิจกรรมทางเศรษฐกิจทุกประเภทตามมาตรฐานสากล (International Standard Industrial Classification of all Economic Activities : ISIC Rev.3.0)

กลุ่มรวม สถานประกอบการอุตสาหกรรมการผลิตที่มีคนทำงานตั้งแต่ 1 คนขึ้นไปที่ตั้งอยู่ในเขตเทศบาล และนอกเขตเทศบาลของจังหวัดอ่างทอง

1.4 คาบเวลาอ้างอิง

ข้อมูลเกี่ยวกับจำนวนและลักษณะต่าง ๆ ของสถานประกอบการที่เก็บรวบรวมเป็นข้อมูลของสถานประกอบการที่ดำเนินกิจการในรอบ 12 เดือน (การดำเนินกิจการระหว่าง 1 มกราคม ถึง 31 ธันวาคม 2549)

1.5 รายการข้อมูลที่เก็บรวบรวม

1.5.1 ข้อมูลทั่วไปของสถานประกอบการ ได้แก่ ชื่อ ที่ตั้ง และสถานที่ติดต่อของสถานประกอบการ รูปแบบการจัดตั้งตามกฎหมาย รูปแบบการจัดตั้งทางเศรษฐกิจ การมีต่างประเทศร่วมลงทุนหรือถือหุ้นเป็นต้น

1.5.2 คนทำงาน ลูกจ้างและค่าตอบแทนแรงงาน

1.5.3 ต้นทุนการผลิตและค่าใช้จ่ายของสถานประกอบการ

1.5.4 ผลผลิตและรายรับของสถานประกอบการ

1.5.5 สินทรัพย์ถาวรของสถานประกอบการ

1.5.6 การวิจัย พัฒนา และห้องปฏิบัติการ

1.6 ประโยชน์ของข้อมูล

1.6.1 ใช้ในการวางแผน กำหนดนโยบาย และทิศทางการพัฒนาเศรษฐกิจด้านอุตสาหกรรม การผลิตทั้งในระดับประเทศและระดับท้องถิ่น การจัดทำแผนส่งเสริมวิสาหกิจขนาดกลางและขนาดย่อม (SMEs) ใช้ในการจัดทำบัญชีประชาชาติ ใช้ประกอบการพิจารณาจัดหาโครงสร้างพื้นฐาน เพื่อสนับสนุนและส่งเสริมอุตสาหกรรมการผลิตของประเทศได้อย่างมีประสิทธิภาพ

1.6.2 ใช้เป็นเครื่องมือสำหรับผู้ประกอบการ ในการวางแผนธุรกิจ การตัดสินใจลงทุนขยายกิจการ ขยายสาขา การพิจารณาเปรียบเทียบกับกิจการอื่น ๆ การบริหารและควบคุมการดำเนินงานด้านต่าง ๆ ให้มีประสิทธิภาพยิ่งขึ้น

1.6.3 ใช้ในการพิจารณาประกอบการตัดสินใจเข้ามาลงทุน การศึกษาวิเคราะห์เชิงลึกเกี่ยวกับอุตสาหกรรมการผลิตที่อยู่ในความสนใจ และเรื่องที่เกี่ยวข้อง

บทที่ 2

สรุปข้อมูลที่สำคัญ

2.1 ข้อมูลทั่วไปของสถานประกอบการ อุตสาหกรรมการผลิต

2.1.1 จำนวนสถานประกอบการ

ผลจากการสำรวจอุตสาหกรรมการผลิต พ.ศ. 2550 พบว่าในปี 2549 จังหวัดอ่างทองมีสถานประกอบการอุตสาหกรรมการผลิตที่มีจำนวนคนทำงานตั้งแต่ 1 คนขึ้นไป จำนวนทั้งสิ้น 1,696 แห่ง ในจำนวนนี้เป็นสถานประกอบการอุตสาหกรรมการผลิตที่ตั้งอยู่ในอำเภอโพธิ์ทอง มีจำนวนมากที่สุด คือ 461 แห่ง รองลงมา คือ อำเภอวิเศษชัยชาญ และอำเภอแสวงหา คือ 343 และ 329 แห่ง ตามลำดับ ส่วนอำเภอที่มีสถานประกอบการอุตสาหกรรมการผลิต ตั้งอยู่น้อยที่สุดคืออำเภอไชโย มีเพียง 98 แห่ง

ตาราง ก จำนวนและร้อยละของสถานประกอบการ อุตสาหกรรมการผลิตจำแนกตามอำเภอ

อำเภอ	จำนวน	ร้อยละ
รวม	1,696	100.0
อำเภอเมืองอ่างทอง	184	10.8
อำเภอไชโย	98	5.8
อำเภอป่าโมก	212	12.5
อำเภอโพธิ์ทอง	461	27.2
อำเภอแสวงหา	329	19.4
อำเภอวิเศษชัยชาญ	343	20.2
อำเภอสามโก้	69	4.1

2.1.2 ขนาดของสถานประกอบการ

เมื่อพิจารณาตามขนาดของสถานประกอบการ พบว่าสถานประกอบการอุตสาหกรรม

การผลิต ที่มีจำนวนคนทำงาน 1-15 คน มีมากที่สุด คือ 1,629 แห่ง ส่วนสถานประกอบการที่มีจำนวนคนทำงาน 16-50 คน มี 51 แห่ง และสถานประกอบการที่มีจำนวน คนทำงานตั้งแต่ 51 คนขึ้นไปมี 16 แห่ง

2.1.3 รูปแบบการจัดตั้งตามกฎหมาย

สำหรับรูปแบบการจัดตั้งตามกฎหมายของสถานประกอบการอุตสาหกรรมการผลิตส่วนใหญ่ หรือ ประมาณร้อยละ 92.4 มีรูปแบบการจัดตั้งตามกฎหมายเป็นส่วนบุคคล สำหรับสถานประกอบการอุตสาหกรรมการผลิตที่มีรูปแบบการจัดตั้งตามกฎหมายเป็นบริษัทจำกัด บริษัทจำกัด (มหาชน) และสหกรณ์ มีเพียงร้อยละ 1.5 , 1.2 และ 0.2 ตามลำดับ ส่วนสถานประกอบการอุตสาหกรรมการผลิตที่มีรูปแบบการจัดตั้งตามกฎหมายในลักษณะอื่น ๆ มีร้อยละ 4.7

2.1.4 รูปแบบการจัดตั้งทางเศรษฐกิจ

สถานประกอบการอุตสาหกรรมการผลิตส่วนใหญ่ มีรูปแบบการจัดตั้งทางเศรษฐกิจเป็นสำนักงานแห่งเดียว ถึงร้อยละ 99.6 และเป็นสำนักงานใหญ่และสำนักงานสาขามีเท่ากัน คือ ร้อยละ 0.2

2.1.5 ระยะเวลาในการดำเนินกิจการ

เมื่อพิจารณาระยะเวลาในการดำเนินกิจการของสถานประกอบการอุตสาหกรรมการผลิต พบว่าสถานประกอบการส่วนใหญ่ มีระยะเวลาในการดำเนินกิจการ 10-19 ปี มีร้อยละ 40.8 รองลงมา คือ มีระยะเวลาในการดำเนินกิจการ 5-9 ปี มีร้อยละ 30.9 และมีระยะเวลาในการดำเนินกิจการ 20 ปีขึ้นไป มีร้อยละ 16.6 และที่ดำเนินกิจการน้อยกว่า 5 ปี มีร้อยละ 11.7

ตาราง ข จำนวนและร้อยละของสถานประกอบการอุตสาหกรรมการผลิต จำแนกตามลักษณะของสถาน-
ประกอบการ

ลักษณะของสถานประกอบการ	จำนวน	ร้อยละ
รวม	1,696	100.0
ขนาดของสถานประกอบการ		
1 – 15 คน	1,629	96.0
16 – 25 คน	27	1.6
26 – 30 คน	4	0.2
31 – 50 คน	20	1.2
51 – 200 คน	8	0.5
มากกว่า 200 คน	8	0.5
รูปแบบการจัดตั้งตามกฎหมาย		
ส่วนบุคคล	1,567	92.4
ห้างหุ้นส่วนจำกัด ห้างหุ้นส่วนสามัญนิติบุคคล	21	1.2
บริษัทจำกัด บริษัทจำกัด (มหาชน)	25	1.5
ส่วนราชการ รัฐวิสาหกิจ	-	-
สหกรณ์	3	0.2
อื่น ๆ	80	4.7
รูปแบบการจัดตั้งทางเศรษฐกิจ		
สำนักงานแห่งเดียว	1,690	99.6
สำนักงานใหญ่	3	0.2
สำนักงานสาขา	3	0.2
ระยะเวลาในการดำเนินการ		
น้อยกว่า 5 ปี	199	11.7
5 – 9 ปี	523	30.9
10 – 19 ปี	692	40.8
20 – 29 ปี	107	6.3
ตั้งแต่ 30 ปีขึ้นไป	175	10.3

2.1.6 หมวดอุตสาหกรรม

เมื่อพิจารณาสถานประกอบการ อุตสาหกรรมการผลิต จำแนกตามหมวด อุตสาหกรรม (ตาราง ค) พบว่าประมาณ 1 ใน 4 หรือ ร้อยละ 27.3 เป็นสถานประกอบการ อุตสาหกรรมการผลิตไม้และผลิตภัณฑ์จากไม้ และไม้ก๊อก ยกเว้นเฟอร์นิเจอร์ รวมทั้งการผลิต สิ่งของที่ทำจากฟางและวัสดุอีกสานอื่นๆ

รองลงมาเป็นการผลิตผลิตภัณฑ์ อาหารและเครื่องดื่ม ร้อยละ 19.2 และการผลิตเฟอร์นิเจอร์ รวมทั้งการผลิต ซึ่งมีได้จัดประเภทไว้ในที่อื่น ร้อยละ 17.5 ส่วนการ ผลิตผลิตภัณฑ์จากแร่โลหะและการผลิตเครื่องแต่ง กาย รวมทั้งการตกแต่งและย้อมสีขนสัตว์ มีร้อยละ 13.0 และ 12.1 ตามลำดับ สำหรับการประกอบ อุตสาหกรรมการผลิตในหมวดอื่นๆ มีสัดส่วนต่ำกว่า ร้อยละ 5.0 ของจำนวนสถานประกอบการ ทั้งสิ้น

ตาราง ค จำนวนและร้อยละของสถานประกอบการอุตสาหกรรมการผลิต จำแนกตามหมวดอุตสาหกรรม

หมวดอุตสาหกรรม	จำนวน	ร้อยละ
รวม	1,696	100.0
การผลิตผลิตภัณฑ์อาหารและเครื่องดื่ม	326	19.2
การผลิตสิ่งทอ	38	2.2
การผลิตเครื่องแต่งกาย รวมทั้งการตกแต่งและย้อมสีขนสัตว์	206	12.1
การฟอกและตกแต่งหนังฟอก รวมทั้งการผลิตกระเป๋าเดินทาง กระเป๋าถือ อานม้า เครื่องเทียมลาก และรองเท้า	22	1.3
การผลิต ไม้และผลิตภัณฑ์จากไม้และไม้ก๊อก ยกเว้น เฟอร์นิเจอร์ รวมทั้งการผลิตสิ่งของที่ทำจากฟางและวัสดุอีกสานอื่นๆ	463	27.3
การผลิตกระดาษและผลิตภัณฑ์กระดาษ	5	0.3
การพิมพ์โฆษณา การพิมพ์ และการทำสำเนาสื่อบันทึก	8	0.5
การผลิตเคมีภัณฑ์และผลิตภัณฑ์เคมี	8	0.5
การผลิตผลิตภัณฑ์ยางและพลาสติก	4	0.2
การผลิตผลิตภัณฑ์จากแร่โลหะ	218	13.0
การผลิต โลหะขั้นมูลฐาน	9	0.5
การผลิตผลิตภัณฑ์ที่ทำจากโลหะประดิษฐ์ ยกเว้นเครื่องจักรและอุปกรณ์	76	4.5
การผลิตเครื่องจักรและอุปกรณ์ ซึ่งมีได้จัดประเภทไว้ในที่อื่น	9	0.5
การผลิตเครื่องจักรและเครื่องอุปกรณ์ไฟฟ้า ซึ่งมีได้จัดประเภทไว้ในที่อื่น	1	0.1
การผลิตอุปกรณ์และเครื่องอุปกรณ์วิทยุ โทรทัศน์ และการสื่อสาร	2	0.1
การผลิตยานยนต์ รถพ่วงและรถกึ่งรถพ่วง	1	0.1
การผลิตเฟอร์นิเจอร์ รวมทั้งการผลิตซึ่งมีได้จัดประเภทไว้ในที่อื่น	298	17.5
การนำผลิตภัณฑ์เก่ามาผลิตเป็นวัตถุดิบใหม่	2	0.1

2.2 ข้อมูลสถิติที่สำคัญจำแนกตามขนาดของ สถานประกอบการ และหมวดอุตสาหกรรม

2.2.1 คนทำงานและค่าตอบแทนแรงงาน

1) จำนวนคนทำงาน

ข้อมูลจำนวนคนทำงาน (ตาราง ง) แสดงให้เห็นว่า ในปี พ.ศ. 2549 จังหวัดอ่างทองมีคนทำงานในสถานประกอบการอุตสาหกรรมการผลิตทั้งสิ้น 9,325 คน โดยอยู่ในสถานประกอบการที่มีคนทำงาน 1 – 15 คน มากที่สุดคือ ร้อยละ 46.7 รองลงมา คือสถานประกอบการที่มีจำนวนคนทำงาน มากกว่า 200 คน ร้อยละ 31.8 และสถานประกอบการที่มีจำนวนคนทำงาน 16-200 คน มีร้อยละ 21.5

เมื่อพิจารณาตามหมวดอุตสาหกรรมพบว่า มีจำนวนคนทำงานในสถานประกอบการอุตสาหกรรมการผลิต ผลิตภัณฑ์อาหารและเครื่องดื่ม มากที่สุด คือร้อยละ 23.4 รองลงมาคือจำนวนคนทำงานในสถานประกอบการอุตสาหกรรมการผลิต ผลิตภัณฑ์จากแร่โลหะ ร้อยละ 17.2 และการผลิตไม้และผลิตภัณฑ์จากไม้ และไม้ก๊อก ยกเว้นเฟอร์นิเจอร์ รวมทั้งการผลิตสิ่งของที่มาจากฟางและวัสดุจากสถานอื่น ร้อยละ 11.7 และ การผลิตเฟอร์นิเจอร์ รวมทั้งการผลิตซึ่งมิได้จัดประเภทไว้ในที่อื่น ร้อยละ 10.2

2) จำนวนลูกจ้าง

เมื่อจำแนกลูกจ้างตามขนาดสถานประกอบการ พบว่า สถานประกอบการขนาดใหญ่ที่มีคนทำงานมากกว่า 200 คน มีจำนวนลูกจ้างมากที่สุด คือ ร้อยละ 48.5 รองลงมาคือ สถานประกอบการที่มีขนาดคนทำงาน 1-15 คน มีจำนวน

ลูกจ้าง ร้อยละ 22.4 และเมื่อพิจารณาตามหมวดอุตสาหกรรม พบว่า สถานประกอบการการผลิตผลิตภัณฑ์อาหารและเครื่องดื่ม มีจำนวนลูกจ้างมากที่สุด คือ ร้อยละ 24.7 รองลงมา คือ การผลิตเคมีภัณฑ์และผลิตภัณฑ์เคมี ร้อยละ 19.5 และการผลิต ผลิตภัณฑ์จากแร่โลหะ ร้อยละ 16.9

3) ค่าตอบแทนแรงงาน

ค่าตอบแทนแรงงานของลูกจ้าง ที่ปฏิบัติงานอยู่ในสถานประกอบการอุตสาหกรรมการผลิตของจังหวัดอ่างทอง มีมูลค่ารวมทั้งสิ้น 569.9 ล้านบาท หรือเฉลี่ยต่อคนต่อปีประมาณ 93,151 บาท โดยสถานประกอบการที่มีจำนวนคนทำงานมากกว่า 200 คน ได้รับค่าตอบแทนแรงงานเฉลี่ยต่อคนต่อปีสูงที่สุดคือ ประมาณ 125,736 บาท

และเมื่อจำแนกตามหมวดอุตสาหกรรมพบว่าลูกจ้างในสถานประกอบการผลิตเคมีภัณฑ์และผลิตภัณฑ์เคมี ได้รับค่าตอบแทนแรงงานเฉลี่ยต่อคนต่อปีสูงที่สุด คือประมาณ 155,648 บาท รองลงมาได้แก่ ลูกจ้างในสถานประกอบการผลิตกระดาษและผลิตภัณฑ์กระดาษ ได้รับค่าตอบแทนแรงงานเฉลี่ยต่อคนต่อปี ประมาณ 137,439 บาท สำหรับลูกจ้างในสถานประกอบการผลิตไม้และผลิตภัณฑ์จากไม้และไม้ก๊อก ยกเว้น เฟอร์นิเจอร์ รวมทั้งการผลิตสิ่งของที่มาจากฟาง และวัสดุจากสถานอื่น ๆ ได้รับค่าตอบแทนแรงงานเฉลี่ยต่อคนต่อปีน้อยที่สุด คือ ประมาณ 40,435 บาท

ตาราง ง จำนวนและร้อยละของพนักงาน ลูกจ้าง และค่าตอบแทนแรงงาน จำแนกตามขนาดของสถานประกอบการ และหมวดอุตสาหกรรม

ขนาดของสถานประกอบการ/ หมวดอุตสาหกรรม	จำนวน สถาน- ประกอบ การ	คนทำงาน		ลูกจ้าง		ค่าตอบแทนแรงงาน	
		จำนวน	ร้อยละ	จำนวน	ร้อยละ	มูลค่า (พันบาท)	เฉลี่ยต่อ คนต่อปี (บาท)
รวม	1,696	9,325	100.0	6,118	100.0	569,898.3	93,151.0
ขนาดของสถานประกอบการ							
1 – 15 คน	1,629	4,358	46.7	1,372	22.4	66,135.0	48,203.4
16 – 25 คน	27	531	5.7	490	8.0	27,634.6	56,397.0
26 – 30 คน	4	119	1.3	119	1.9	7,730.9	64,965.5
31 – 50 คน	20	752	8.1	578	9.5	39,043.0	67,548.4
51 – 200 คน	8	598	6.4	593	9.7	56,423.2	95,148.7
มากกว่า 200 คน	8	2,967	31.8	2,966	48.5	372,931.6	25,735.5
หมวดอุตสาหกรรม							
การผลิตผลิตภัณฑ์อาหารและเครื่องดื่ม	326	2,182	23.4	1,510	24.7	118,070.3	78,192.3
การผลิตสิ่งทอ	38	198	2.1	150	2.4	7,833.2	52,221.3
การผลิตเครื่องแต่งกาย รวมทั้งการตกแต่งและซ่อมสิ่งขนสัตว์	206	280	3.0	30	0.5	1,307.0	43,566.7
การฟอกและตกแต่งหนังฟอก รวมทั้งการผลิตกระเป๋าเดินทาง กระเป๋าถือ อานม้า เครื่องเทียมลาก และรองเท้า	22	481	5.2	453	7.4	38,709.3	85,451.0
การผลิตไม้และผลิตภัณฑ์จากไม้และไม้ก๊อก ยกเว้น เฟอร์นิเจอร์ รวมทั้งการผลิตสิ่งของที่ทำจากฟางและวัสดุอีกสถานอื่นๆ	463	1,084	11.7	248	4.0	10,027.8	40,434.7
การผลิตกระดาษและผลิตภัณฑ์กระดาษ	5	508	5.4	504	8.2	69,269.4	137,439.3
การพิมพ์โฆษณา การพิมพ์ และการทำสำเนาสิ่งอื่นที่ก	8	23	0.3	12	0.2	564.5	47,041.7
การผลิตเคมีภัณฑ์และผลิตภัณฑ์เคมี	8	1,214	13.0	1,196	19.5	186,155.4	155,648.3
การผลิตผลิตภัณฑ์ยางและพลาสติก	4	136	1.5	90	1.5	7,484.5	83,161.1
การผลิตผลิตภัณฑ์จากแร่โลหะ	218	1,603	17.2	1,033	16.9	66,442.8	64,320.2
การผลิตโลหะขั้นมูลฐาน	9	50	0.5	23	0.4	1,140.0	49,565.2
การผลิตผลิตภัณฑ์ที่ทำจากโลหะประดิษฐ์ ยกเว้นเครื่องจักรและอุปกรณ์	76	227	2.4	109	1.8	6,291.7	57,722.0
การผลิตเครื่องจักรและอุปกรณ์ ซึ่งมีได้จัดประเภทไว้ในที่อื่น	9	21	0.2	12	0.2	1,287.9	107,325.0
การผลิตเครื่องจักรและอุปกรณ์ไฟฟ้า ซึ่งมีได้จัดประเภทไว้ในที่อื่น	1	1	0.0	-	-	-	-
การผลิตอุปกรณ์และเครื่องมือวิทยุ โทรทัศน์ และการสื่อสาร	2	358	3.9	358	5.9	D	D
การผลิตยานยนต์ รถพ่วงและรถกึ่งรถพ่วง	1	2	0.0	-	-	-	-
การผลิตเฟอร์นิเจอร์ รวมทั้งการผลิตซึ่งมิได้จัดประเภทไว้ในที่อื่น	298	952	10.2	391	6.4	18,033.0	46,120.2
การนำผลิตภัณฑ์เข้ามาผลิตเป็นวัตถุดิบใหม่	2	6	0.0	-	-	-	-

2.2.2 มูลค่าผลผลิตและมูลค่าเพิ่ม

เมื่อพิจารณามูลค่าผลผลิตและมูลค่าเพิ่มของสถานประกอบการอุตสาหกรรม พบว่ามีมูลค่าผลผลิตทั้งสิ้น 6,222.5 ล้านบาท และมีมูลค่าเพิ่มทั้งสิ้น 1,792.5 ล้านบาท โดยมีมูลค่าเพิ่มต่อมูลค่าผลผลิต ร้อยละ 28.8

โดยสถานประกอบการที่มีจำนวนคนทำงาน 51 – 200 คน มีมูลค่าเพิ่มต่อมูลค่าผลผลิตมากที่สุด คือ ร้อยละ 34.3 และสถานประกอบการอุตสาหกรรมการผลิตสิ่งทอ มีมูลค่าเพิ่มต่อมูลค่าผลผลิตมากที่สุด คือ ร้อยละ 64.9

ตาราง จ มูลค่าผลผลิต และมูลค่าเพิ่มของสถานประกอบการอุตสาหกรรมการผลิต จำแนกตามขนาดของสถานประกอบการ และหมวดอุตสาหกรรม

(หน่วย : ล้านบาท)

ขนาดของสถานประกอบการ/ หมวดอุตสาหกรรม	มูลค่าผลผลิต		มูลค่าเพิ่ม		มูลค่าเพิ่มต่อ มูลค่า ผลผลิต
	มูลค่า	ร้อยละ	มูลค่า	ร้อยละ	(ร้อยละ)
รวม	6,222.5	100.0	1,792.5	100.0	28.8
ขนาดของสถานประกอบการ					
1 – 15 คน	597.6	9.6	203.5	11.4	34.1
16 – 25 คน	204.7	3.3	69.2	3.9	33.8
26 – 30 คน	73.1	1.2	23.8	1.3	32.6
31 – 50 คน	260.5	4.2	80.2	4.4	30.8
51 – 200 คน	244.3	3.9	83.9	4.7	34.3
มากกว่า 200 คน	4,842.2	77.8	1,331.8	74.3	27.5
หมวดอุตสาหกรรม					
การผลิตผลิตภัณฑ์อาหารและเครื่องดื่ม	1,094.4	17.6	307.4	17.1	28.1
การผลิตสิ่งทอ	79.7	1.3	51.7	2.9	64.9
การผลิตเครื่องแต่งกาย รวมทั้งการตกแต่งและซ่อมสีขนสัตว์	17.3	0.3	4.6	0.2	26.6
การฟอกและตกแต่งหนังฟอก รวมทั้งการผลิตกระเป๋าเดินทาง กระเป๋าถือ อานม้า เครื่องเทียมลาก และรองเท้า	292.9	4.7	86.0	4.8	29.4
การผลิตไม้และผลิตภัณฑ์จากไม้และไม้ก๊อก ยกเว้น เฟอร์นิเจอร์ รวมทั้งการผลิตสิ่งของที่ทำจากฟางและวัสดุจากสานอื่นๆ	96.1	1.5	28.1	1.6	29.2
การผลิตกระดาษและผลิตภัณฑ์กระดาษ	807.2	13.0	294.7	16.4	36.5
การพิมพ์โฆษณา การพิมพ์ และการทำสำเนาสื่อบันทึก	1.2	0.0	0.6	0.0	50.0
การผลิตเคมีภัณฑ์และผลิตภัณฑ์เคมี	3,199.2	51.4	752.2	42.0	23.5
การผลิตผลิตภัณฑ์ยางและพลาสติก	38.7	0.6	12.4	0.7	32.0
การผลิตผลิตภัณฑ์จากแร่โอโลหะ	172.3	2.8	62.2	3.5	36.1
การผลิตโลหะขั้นมูลฐาน	7.6	0.1	2.1	0.1	27.6
การผลิตผลิตภัณฑ์ที่ทำจากโลหะประดิษฐ์ ยกเว้นเครื่องจักรและอุปกรณ์	48.5	0.8	12.1	0.7	24.9
การผลิตเครื่องจักรและอุปกรณ์ ซึ่งมีได้จัดประเภทไว้ในที่อื่น	19.4	0.3	4.8	0.3	24.7
การผลิตเครื่องจักรและเครื่องอุปกรณ์ไฟฟ้า ซึ่งมีได้จัดประเภทไว้ในที่อื่น	D	-	D	-	-
การผลิตอุปกรณ์และเครื่องอุปกรณ์วิทยุ โทรทัศน์ และการสื่อสาร	D	-	D	-	-
การผลิตยานยนต์ รถพ่วงและรถกึ่งรถพ่วง	D	-	D	-	-
การผลิตเฟอร์นิเจอร์ รวมทั้งการผลิตซึ่งมิได้จัดประเภทไว้ในที่อื่น	72.7	1.2	25.7	1.4	35.4
การนำผลิตภัณฑ์เก่ามาผลิตเป็นวัสดุรีไซเคิลใหม่	D	-	D	-	-

หมายเหตุ : D หมายถึง ตัวเลขที่ไม่เปิดเผย

2.2.3 มูลค่าผลผลิตเฉลี่ย

สำหรับมูลค่าผลผลิตเฉลี่ยต่อสถานประกอบการพบว่า สถานประกอบการในจังหวัดอ่างทองมีมูลค่าผลผลิต เฉลี่ยต่อสถานประกอบการประมาณ 3.7 ล้านบาท ต่อสถานประกอบการ และมีมูลค่าผลผลิตเฉลี่ยต่อคนทำงาน ประมาณ 0.7 ล้านบาท โดยสถานประกอบการผลิตเคมีภัณฑ์และผลิตภัณฑ์ทำเคมี มีมูลค่าผลผลิตต่อสถานประกอบการและต่อคนทำงานสูงสุด

2.2.4 มูลค่าเพิ่มเฉลี่ย

สถานประกอบการอุตสาหกรรมในจังหวัดอ่างทอง มีมูลค่าเพิ่มเฉลี่ย 1.1 ล้านบาท ต่อสถานประกอบการและมีมูลค่าเพิ่มเฉลี่ย 0.2 ล้านบาท ต่อคนทำงานและพบว่าสถานประกอบการผลิตเคมีภัณฑ์และผลิตภัณฑ์เคมี มีมูลค่าเพิ่มเฉลี่ยต่อสถานประกอบการและต่อคนทำงานสูงสุด

ตาราง ง มูลค่าผลผลิตและมูลค่าเพิ่มเฉลี่ยต่อสถานประกอบการ และต่อคนทำงาน จำแนกตามขนาดของสถานประกอบการ และหมวดอุตสาหกรรม

(หน่วย : ล้านบาท)

ขนาดของสถานประกอบการ/ หมวดอุตสาหกรรม	มูลค่าผลผลิตเฉลี่ย		มูลค่าเพิ่มเฉลี่ย	
	ต่อสถาน- ประกอบการ	ต่อคนทำงาน	ต่อสถาน- ประกอบการ	ต่อคนทำงาน
รวม	3,668.9	667.3	1,056.9	192.2
ขนาดของสถานประกอบการ				
1 – 15 คน	366.9	137.1	124.9	46.7
16 – 25 คน	7,581.4	385.5	2,563.9	130.4
26 – 30 คน	18,272.3	614.2	5,952.3	200.0
31 – 50 คน	13,026.6	346.5	4,009.7	106.6
51 – 200 คน	30,537.2	408.5	10,491.0	140.3
มากกว่า 200 คน	605,277.1	1,632.0	166,478.1	448.9
หมวดอุตสาหกรรม				
การผลิตผลิตภัณฑ์อาหารและเครื่องดื่ม	3,357.2	501.6	943.0	140.9
การผลิตสิ่งทอ	2,097.7	402.6	1,361.0	261.2
การผลิตเครื่องแต่งกาย รวมทั้งการตกแต่งและซ่อมลิขินสัตว์	84.1	61.8	22.1	16.3
การฟอกและตกแต่งหนังฟอก รวมทั้งการผลิตกระเป๋าเดินทาง กระเป๋าถือ อานม้า เครื่องเทียมลาก และรองเท้า	13,314.7	609.0	3,908.2	178.8
การผลิตไม้และผลิตภัณฑ์จากไม้และไม้ก๊อกขยเว้นเฟอร์นิเจอร์ รวมทั้งการผลิตสิ่งของที่ทำจากฟางและวัสดุจากสานอื่นๆ	207.6	88.7	60.8	26.0
การผลิตกระดาษและผลิตภัณฑ์กระดาษ	161,447.9	1,589.1	58,949.3	580.2
การพิมพ์โฆษณา การพิมพ์ และการทำสำเนาสื่อบันทึก	146.9	51.1	74.8	26.0
การผลิตเคมีภัณฑ์และผลิตภัณฑ์เคมี	399,905.7	2,635.3	94,024.3	619.6
การผลิตผลิตภัณฑ์ยางและพลาสติก	9,669.4	284.4	3,105.1	91.3
การผลิตผลิตภัณฑ์จากแร่โลหะ	790.2	107.5	285.5	38.8
การผลิตโลหะขั้นมูลฐาน	844.4	152.0	203.8	41.5
การผลิตผลิตภัณฑ์ที่ทำจากโลหะประดิษฐ์ ยกเว้นเครื่องจักรและอุปกรณ์	638.9	213.9	159.5	53.4
การผลิตเครื่องจักรและอุปกรณ์ ซึ่งมีได้จัดประเภทไว้ในที่อื่น	2,151.7	922.2	528.3	226.4
การผลิตเครื่องจักรและอุปกรณ์ไฟฟ้า ซึ่งมีได้จัดประเภทไว้ในที่อื่น	D	D	D	D
การผลิตอุปกรณ์และเครื่องอุปกรณัวิทยุ โทรทัศน์ และการสื่อสาร	D	D	D	D
การผลิตยานยนต์ รถพ่วงและรถถังรถพ่วง	D	D	D	D
การผลิตเฟอร์นิเจอร์ รวมทั้งการผลิตซึ่งมิได้จัดประเภทไว้ในที่อื่น	243.9	76.3	86.3	27.0
การนำผลิตภัณฑ์เก่ามาผลิตเป็นวัตถุดิบใหม่	D	D	D	D

ตารางสถิติ

ภาค 1 ข้อมูลทั่วไปของสถานประกอบการ

ตอนที่ 1 ข้อมูลทั่วไปของสถานประกอบการ
จำแนกตามอำเภอ

สารบัญตารางสถิติ

- ตอนที่ 1 ข้อมูลทั่วไปของสถานประกอบการ จำแนกตามอำเภอ**
- ตาราง 1 จำนวนและร้อยละของสถานประกอบการอุตสาหกรรมการผลิต จำแนกตามรูปแบบการจัดตั้งตามกฎหมาย และอำเภอ
- ตาราง 2 จำนวนและร้อยละของสถานประกอบการอุตสาหกรรมการผลิต จำแนกตามรูปแบบการจัดตั้งทางเศรษฐกิจ และอำเภอ
- ตาราง 3 จำนวนและร้อยละของสถานประกอบการอุตสาหกรรมการผลิต จำแนกตามระยะเวลาในการดำเนินกิจการ และอำเภอ
- ตาราง 4 จำนวนและร้อยละของสถานประกอบการอุตสาหกรรมการผลิต จำแนกตามระยะเวลาการผลิตในปี 2549 และอำเภอ
- ตาราง 5 มูลค่าเงินลงทุนจดทะเบียน จำนวนและร้อยละของสถานประกอบการอุตสาหกรรมการผลิต จำแนกตามมูลค่าทุนจดทะเบียน และอำเภอ
- ตาราง 6 มูลค่าเงินทุนที่ต่างประเทศร่วมลงทุนหรือถือหุ้น จำนวนและร้อยละของสถานประกอบการอุตสาหกรรมการผลิต จำแนกตามสัดส่วนของการร่วมลงทุนหรือถือหุ้นของต่างประเทศ และอำเภอ
- ตาราง 7 จำนวนและร้อยละของสถานประกอบการอุตสาหกรรมการผลิตที่ต่างประเทศร่วมลงทุน จำแนกตามประเทศร่วมลงทุนหรือถือหุ้นมากที่สุดเป็นอันดับหนึ่ง และอำเภอ
- ตาราง 7.1 จำนวนและร้อยละของสถานประกอบการอุตสาหกรรมการผลิตที่ต่างประเทศร่วมลงทุน จำแนกตามประเทศร่วมลงทุนหรือถือหุ้นมากที่สุดเป็นอันดับสอง และอำเภอ
- ตาราง 7.2 จำนวนและร้อยละของสถานประกอบการอุตสาหกรรมการผลิตที่ต่างประเทศร่วมลงทุน จำแนกตามประเทศร่วมลงทุนหรือถือหุ้นมากที่สุดเป็นอันดับสาม และอำเภอ
- ตาราง 8 จำนวนและร้อยละของสถานประกอบการอุตสาหกรรมการผลิต จำแนกตามการส่งเสริมการลงทุน จากสำนักงานคณะกรรมการส่งเสริมการลงทุน และอำเภอ
- ตาราง 9 มูลค่าการส่งออกจำนวนและร้อยละของสถานประกอบการอุตสาหกรรมการผลิต จำแนกตามร้อยละของการส่งออกผลผลิตออกไปจำหน่ายต่างประเทศ และอำเภอ
- ตาราง 10 จำนวนและร้อยละของสถานประกอบการอุตสาหกรรมการผลิต จำแนกตามประเทศที่มีการส่งผลผลิตไปจำหน่าย และอำเภอ
- ตาราง 11 มูลค่าการใช้วัตถุดิบหรือวัสดุประกอบการผลิตที่มาจากต่างประเทศ จำนวนและร้อยละของสถานประกอบการอุตสาหกรรมการผลิต จำแนกตามการใช้วัตถุดิบฯ และอำเภอ
- ตาราง 12 จำนวนและร้อยละของสถานประกอบการอุตสาหกรรมการผลิต จำแนกตามอัตราการใช้กำลังการผลิตต่อปี 2549 และอำเภอ

ตาราง 1 จำนวนและร้อยละของสถานประกอบการผลิต จําแนกตามรูปแบบการจัดตั้งตามกฎหมาย และอำเภอ

TABLE 1 NUMBER AND PERCENTAGE OF MANUFACTURING ESTABLISHMENTS BY FORM OF LEGAL ORGANIZATION AND AMPHOE

อำเภอ	จำนวนสถาน-ประกอบกิจการ		ส่วนบุคคล		หุ้นส่วนสามัญ		บริษัทจำกัด		ส่วนราชการ		สหกรณ์		อื่น ๆ		
	Individual proprietor		Juristic partnership		Company limited, public company limited		Government, state-enterprise		Cooperatives		Others				
	จำนวน	ร้อยละ	จำนวน	ร้อยละ	จำนวน	ร้อยละ	จำนวน	ร้อยละ	จำนวน	ร้อยละ	จำนวน	ร้อยละ	จำนวน	ร้อยละ	
Number	%	Number	%	Number	%	Number	%	Number	%	Number	%	Number	%	Number	%
รวม	1,696	100.00	1,567	92.41	21	1.23	25	1.47	-	-	3	0.18	80	4.70	Total
เมืองอ่างทอง	184	100.00	172	93.53	7	3.75	3	1.63	-	-	-	-	2	1.09	Mueang Ang Thong
ไชโย	98	100.00	74	75.44	2	2.05	1	1.03	-	-	1	1.03	20	20.45	Chaiyo
ป่าโมก	212	100.00	199	93.87	4	1.89	7	3.30	-	-	-	-	2	0.94	Pa Mok
โพธิ์ทอง	461	100.00	446	96.71	1	0.22	2	0.43	-	-	1	0.22	11	2.42	Pho Thong
แสวงหา	329	100.00	311	94.53	-	-	4	1.22	-	-	-	-	14	4.26	Sawaeng Ha
วิเศษชัยชาญ	343	100.00	312	91.06	6	1.75	7	2.04	-	-	-	-	18	5.15	Wiset Chai Chan
สามโก้	69	100.00	53	76.85	1	1.45	1	1.45	-	-	1	1.45	13	18.81	Samko

ที่มา : สำมะโนอุตสาหกรรม พ.ศ.2550 จังหวัดอ่างทอง สำนักงานสถิติแห่งชาติ กระทรวงเทคโนโลยีสารสนเทศและการสื่อสาร

Source : The 2007 Industrial Census, Ang Thong Province, National Statistical Office, Ministry of Information and Communication Technology

ตาราง 2 จำนวนและร้อยละของสถานประกอบการอุตสาหกรรมผลิต จำแนกตามรูปแบบการจัดตั้งทางเศรษฐกิจ และอำเภอ
 TABLE 2 NUMBER AND PERCENTAGE OF MANUFACTURING ESTABLISHMENTS BY FORM OF ECONOMIC ORGANIZATION AND AMPHOC

อำเภอ	จำนวนสถานประกอบการ		สำนักงานเดี่ยว		สำนักงานใหญ่		สำนักงานสาขา		Amphoc
	Number of establishments		Single unit		Head office		Branch		
	จำนวน	ร้อยละ	จำนวน	ร้อยละ	จำนวน	ร้อยละ	จำนวน	ร้อยละ	
	Number	%	Number	%	Number	%	Number	%	
รวม	1,696	100.00	1,690	99.65	3	0.18	3	0.18	Total
เมืองอ่างทอง	184	100.00	182	98.91	1	0.54	1	0.54	Mueang Ang Thong
ไชโย	98	100.00	98	100.00	-	-	-	-	Chaiyo
ป่าโมก	212	100.00	211	99.53	1	0.47	-	-	Pa Mok
โพธิ์ทอง	461	100.00	459	99.57	1	0.22	1	0.22	Pho Thong
แสวงหา	329	100.00	329	100.00	-	-	-	-	Sawaeng Ha
วิเศษชัยชาญ	343	100.00	342	99.71	-	-	1	0.29	Wiset Chai Chan
สามโก้	69	100.00	69	100.00	-	-	-	-	Samko

ที่มา : สำนักงานอุตสาหกรรม พ.ศ.2550 จังหวัดอ่างทอง สำนักงานสถิติแห่งชาติ กระทรวงเทคโนโลยีสารสนเทศและการสื่อสาร

Source : The 2007 Industrial Census, Ang Thong Province, National Statistical Office, Ministry of Information and Communication Technology

ตาราง 3 จำนวนและร้อยละของสถานประกอบการผลิต จำนวนตามระยะเวลาในการดำเนินงานกิจการ และอำเภอ

TABLE 3 NUMBER AND PERCENTAGE OF MANUFACTURING ESTABLISHMENTS BY PERIOD OF OPERATION AND AMPHOE

อำเภอ	จำนวนสถานประกอบการ		ระยะเวลาในการดำเนินงานกิจการ (ปี) Period of operation (Year)												Amphoe
	Number of establishments		< 5		5 - 9		10 - 19		20 - 29		≥ 30		Total		
	จำนวน	ร้อยละ	จำนวน	ร้อยละ	จำนวน	ร้อยละ	จำนวน	ร้อยละ	จำนวน	ร้อยละ	จำนวน	ร้อยละ			
Number	%	Number	%	Number	%	Number	%	Number	%	Number	%	Number	%		
รวม	1,696	100.00	199	11.73	523	30.83	692	40.78	107	6.33	175	10.33	Total		
เมืองอ่างทอง	184	100.00	13	7.22	19	10.41	89	48.61	37	20.02	25	13.75	Mueang Ang Thong		
ไชโย	98	100.00	6	5.64	14	14.10	57	58.03	8	8.05	14	14.18	Chaiyo		
ป่าโมก	212	100.00	71	33.32	44	20.67	47	22.27	13	6.19	37	17.56	Pa Mok		
โพธิ์ทอง	461	100.00	22	4.74	189	40.93	182	39.44	16	3.43	53	11.46	Pho Thong		
แสวงหา	329	100.00	53	15.97	94	28.45	180	54.75	-	-	3	0.82	Sawaeng Ha		
วิเศษชัยชาญ	343	100.00	29	8.36	142	41.54	119	34.64	17	4.86	36	10.60	Wiset Chai Chan		
สามโก้	69	100.00	7	9.40	21	30.67	18	25.32	17	24.64	7	9.97	Samko		

ที่มา : สำมะโนอุตสาหกรรม พ.ศ.2550 จังหวัดอ่างทอง สำนักงานสถิติแห่งชาติ กระทรวงเทคโนโลยีสารสนเทศและการสื่อสาร

Source : The 2007 Industrial Census, Ang Thong Province, National Statistical Office, Ministry of Information and Communication Technology

ตาราง 4 จำนวนและร้อยละของสถานประกอบการอุตสาหกรรมผลิต จำนวนตามระยะเวลาการผลิตในปี 2549 และอำเภอ

TABLE 4 NUMBER AND PERCENTAGE OF MANUFACTURING ESTABLISHMENTS BY PERIOD OF OPERATION IN 2006 AND AMPHOE

อำเภอ	จำนวนสถานประกอบการ		ระยะเวลาการผลิต Period of operation in 2006												Amphoe		
			เดือน Months		ชั่วโมง Hours per day						Total						
			จำนวน	ร้อยละ	< 3	3 - 6	7 - 9	10 - 12	< 8	8 - 10		> 10					
จำนวน	ร้อยละ	จำนวน	ร้อยละ	จำนวน	ร้อยละ	จำนวน	ร้อยละ	จำนวน	ร้อยละ	จำนวน	ร้อยละ						
รวม	1,696	100.00	48	2.81	103	6.08	332	19.59	1,213	71.53	598	35.24	1,048	61.78	51	2.98	
เมืองอ่างทอง	184	100.00	-	-	7	3.95	64	35.06	112	60.99	85	46.24	93	50.77	6	2.99	Mueang Ang Thong
ไชโย	98	100.00	-	-	16	16.23	40	41.27	41	42.5	13	13.17	85	86.83	-	-	Chaoyo
ป่าโมก	212	100.00	3	1.41	10	4.58	36	17.06	163	76.95	93	43.90	117	55.16	2	0.94	Pa Mok
โพธิ์ทอง	461	100.00	8	1.73	17	3.71	76	16.50	360	78.05	77	16.68	349	75.65	35	7.67	Pho Thong
แสวงหา	329	100.00	29	8.81	38	11.68	43	13.05	219	66.46	124	37.81	202	61.37	3	0.82	Sawaeng Ha
วิเศษชัยชาญ	343	100.00	5	1.34	12	3.40	69	20.22	257	75.03	169	49.38	169	49.16	5	1.46	Wiset Chai Chan
สามโก้	69	100.00	3	4.34	3	4.34	3	4.34	60	86.98	36	52.13	33	47.87	-	-	Samko

ที่มา : สำนักอุตสาหกรรม พ.ศ.2550 จังหวัดอ่างทอง สำนักงานสถิติแห่งชาติ กระทรวงเทคโนโลยีสารสนเทศและการสื่อสาร

Source : The 2007 Industrial Census, Ang Thong Province, National Statistical Office, Ministry of Information and Communication Technology

ตาราง 5 มูลค่าเงินลงทุนจดทะเบียน จำนวนและร้อยละของสถานประกอบการอุตสาหกรรมผลิต จำนวนตามมูลค่าทุนจดทะเบียน และอำเภอ

TABLE 5 VALUE OF REGISTERED CAPITAL, NUMBER AND PERCENTAGE OF MANUFACTURING ESTABLISHMENTS BY VALUE OF REGISTERED CAPITAL AND AMPHOE

อำเภอ	จำนวนสถานประกอบการ ไม่มีทุนจดทะเบียน										มูลค่าทุนจดทะเบียน (ล้านบาท) Registered capital (Million baht)										มูลค่าเงินทุนจดทะเบียน Value of registered capital	Amphoe			
	จำนวน ร้อยละ		จำนวน ร้อยละ		จำนวน ร้อยละ		จำนวน ร้อยละ		จำนวน ร้อยละ		จำนวน ร้อยละ		จำนวน ร้อยละ		จำนวน ร้อยละ		จำนวน ร้อยละ								
	Number	%	Number	%	Number	%	Number	%	Number	%	Number	%	Number	%	Number	%	Number	%							
รวม	1,696	100.00	1,653	97.47	43	2.53	11	25.39	22	51.30	5	11.66	1	2.33	2	4.66	1	2.33	1	2.33	-	-	132,551,889.00	Total	
เมืองอ่างทอง	184	100.00	175	95.16	9	4.84	5	55.00	2	22.50	-	-	-	-	-	-	1	11.25	1	11.25	-	-	80,526,889.00	Mueang Ang Thong	
ไชโย	98	100.00	95	96.92	3	3.08	2	66.67	1	33.33	-	-	-	-	-	-	-	-	-	-	-	-	D	Chaiyo	
ป่าโมก	212	100.00	201	94.82	11	5.18	-	-	9	81.82	1	9.09	-	-	1	9.09	-	-	-	-	-	-	-	1,975,000.00	Pa Mok
โพธิ์ทอง	461	100.00	459	99.57	2	0.43	-	-	2	100.00	-	-	-	-	-	-	-	-	-	-	-	-	-	D	Pho Thong
แสวงหา	329	100.00	325	98.78	4	1.22	1	25.00	-	-	2	50.00	-	-	1	25.00	-	-	-	-	-	-	-	195,100,000.00	Sawaeng Ha
วิเศษชัยชาญ	343	100.00	331	96.50	12	3.50	3	25.00	7	58.33	2	16.67	-	-	-	-	-	-	-	-	-	-	-	62,250,000.00	Wiset Chai Chan
สามโก้	69	100.00	67	97.11	2	2.89	-	-	1	50.00	-	-	-	-	1	50.00	-	-	-	-	-	-	-	D	Samko

หมายเหตุ : D หมายถึง ค่าเลขที่ไม่มีตัวเลข

Note : D means disclosure prohibited.

ที่มา : สำนักงานอุตสาหกรรม พ.ศ.2550 จังหวัดอ่างทอง สำนักงานสถิติแห่งชาติ กระทรวงเทคโนโลยีสารสนเทศและการสื่อสาร

Source : The 2007 Industrial Census, Ang Thong Province, National Statistical Office, Ministry of Information and Communication Technology

ตาราง 6 มูลค่าเงินลงทุนที่ต่างประเทศรวมลงทุนหรือถือหุ้น จำนวนและร้อยละของสถานประกอบการอุตสาหกรรมผลิต จัดแนกตามสัดส่วนของการร่วมลงทุนหรือถือหุ้นของต่างประเทศ และอำเภอ

TABLE 6 VALUE OF FOREIGN INVESTMENT OR SHARE HOLDING, NUMBER AND PERCENTAGE OF MANUFACTURING ESTABLISHMENTS BY PROPORTION OF FOREIGN INVESTMENT OR SHARE HOLDING AND AMPHOE

อำเภอ	จำนวนสถาน- ประกอบการ		ไม่มีต่างประเทศ ร่วมลงทุนหรือถือหุ้น		สัดส่วนของการร่วมลงทุนหรือถือหุ้น						มูลค่าเงินลงทุนที่ต่างประเทศ มาร่วมลงทุนหรือถือหุ้น		
	จำนวน	ร้อยละ	จำนวน	ร้อยละ	< 10%			10 - 50%			Value of foreign investment or share holding	Amphoe	
					จำนวน	ร้อยละ	จำนวน	ร้อยละ	จำนวน	ร้อยละ			
	Number	%	Number	%	Number	%	Number	%	Number	%	Number	%	
รวม	1,696	100.00	1,696	100.00	-	-	-	-	-	-	-	-	Total
เมืองอ่างทอง	184	100.00	184	100.00	-	-	-	-	-	-	-	-	Mueang Ang Thong
ไชโย	98	100.00	98	100.00	-	-	-	-	-	-	-	-	Chaiyo
ป่าโมก	212	100.00	212	100.00	-	-	-	-	-	-	-	-	Pa Mok
โพธิ์ทอง	461	100.00	461	100.00	-	-	-	-	-	-	-	-	Pho Thong
แสวงหา	329	100.00	329	100.00	-	-	-	-	-	-	-	-	Sawaeng Ha
วิเศษชัยชาญ	343	100.00	343	100.00	-	-	-	-	-	-	-	-	Wiset Chai Chan
สามโก้	69	100.00	69	100.00	-	-	-	-	-	-	-	-	Samko

ที่มา : สำนักระบาดวิทยา พ.ศ.2550 จังหวัดอ่างทอง สำนักงานสถิติแห่งชาติ กระทรวงเทคโนโลยีสารสนเทศและการสื่อสาร

Source : The 2007 Industrial Census, Ang Thong Province, National Statistical Office, Ministry of Information and Communication Technology

ตาราง 7 จำนวนและร้อยละของสถานประกอบการอุตสาหกรรมผลิตที่ต่างประเทศรวมลงทุน จำนวนตามประเทศรวมลงทุนหรือชื่อภูมิภาคที่สุดเป็นอันดับหนึ่ง และอันดับสอง

TABLE 7 NUMBER AND PERCENTAGE OF MANUFACTURING ESTABLISHMENTS WITH FOREIGN INVESTMENT BY THE FIRST COUNTRY WITH HIGHEST SHARE HOLDING AND AMPHOE

อำเภอ	จำนวนสถานประกอบการ		ไม่มีการลงทุนจาก		มีการลงทุนจาก		ประเทศรวมลงทุนหรือชื่อภูมิภาคที่สุดเป็นอันดับหนึ่ง The first country with highest share holding										Amphoe						
	Number of establishments		No foreign's investment		With foreign's investment		เกาหลี		ญี่ปุ่น		ไต้หวัน		สิงคโปร์		จีน			สหรัฐอเมริกา		ประเทศในยุโรป		ประเทศอื่น ๆ	
	จำนวน	ร้อยละ	จำนวน	ร้อยละ	จำนวน	ร้อยละ	จำนวน	ร้อยละ	จำนวน	ร้อยละ	จำนวน	ร้อยละ	จำนวน	ร้อยละ	จำนวน	ร้อยละ		จำนวน	ร้อยละ	จำนวน	ร้อยละ	จำนวน	ร้อยละ
รวม	1,696	100.00	1,696	100.00	-	-	-	-	-	-	-	-	-	-	-	-	-	-	-	-	-	-	Total
เมืองอ่างทอง	184	100.00	184	100.00	-	-	-	-	-	-	-	-	-	-	-	-	-	-	-	-	-	-	Mueang AngThong
ไชโย	98	100.00	98	100.00	-	-	-	-	-	-	-	-	-	-	-	-	-	-	-	-	-	-	Chaicho
ป่าโมก	212	100.00	212	100.00	-	-	-	-	-	-	-	-	-	-	-	-	-	-	-	-	-	-	Pa Mok
โพธิ์ทอง	461	100.00	461	100.00	-	-	-	-	-	-	-	-	-	-	-	-	-	-	-	-	-	-	Pho Thong
แสวงหา	329	100.00	329	100.00	-	-	-	-	-	-	-	-	-	-	-	-	-	-	-	-	-	-	Sawaeng Ha
วิเศษชัยชาญ	343	100.00	343	100.00	-	-	-	-	-	-	-	-	-	-	-	-	-	-	-	-	-	-	Wiset Chai Chan
สามโก้	69	100.00	69	100.00	-	-	-	-	-	-	-	-	-	-	-	-	-	-	-	-	-	-	Samko

ที่มา : สำนักสถิติแห่งชาติ กระทรวงเทคโนโลยีสารสนเทศและการสื่อสาร

Source : The 2007 Industrial Census, Ang Thong Province, National Statistical Office, Ministry of Information and Communication Technology

ตาราง 7.1 จำนวนและร้อยละของสถานประกอบการอุตสาหกรรมผลิตที่ต่างประเทศร่วมลงทุน จำนวนตามประเภทร่วมลงทุนหรือหุ้นมากที่สุดเป็นอันดับสอง และอำเภอ

TABLE 7.1 NUMBER AND PERCENTAGE OF MANUFACTURING ESTABLISHMENTS WITH FOREIGN INVESTMENT BY THE SECOND COUNTRY WITH HIGHEST SHARE HOLDING AND AMPHOE

อำเภอ	จำนวนสถานประกอบการ		ไม่มีการลงทุนจาก		มีการลงทุนจาก		ประเทศร่วมลงทุนหรือถือหุ้นมากที่สุดเป็นอันดับสอง The second country with highest share holding										Amphoe						
	Number of establishments		ต่างประเทศ		ต่างประเทศ		ญี่ปุ่น		ไต้หวัน		สิงคโปร์		จีน		สหรัฐอเมริกา			ยุโรป		ประเทศอื่น ๆ			
	จำนวน	ร้อยละ	จำนวน	ร้อยละ	จำนวน	ร้อยละ	จำนวน	ร้อยละ	จำนวน	ร้อยละ	จำนวน	ร้อยละ	จำนวน	ร้อยละ	จำนวน	ร้อยละ		จำนวน	ร้อยละ	จำนวน	ร้อยละ	จำนวน	ร้อยละ
รวม	1,696	100.00	1,696	100.00	-	-	-	-	-	-	-	-	-	-	-	-	-	-	-	-	-	-	Total
เมืองอ่างทอง	184	100.00	184	100.00	-	-	-	-	-	-	-	-	-	-	-	-	-	-	-	-	-	-	Mueang Ang Thong
ไชโย	98	100.00	98	100.00	-	-	-	-	-	-	-	-	-	-	-	-	-	-	-	-	-	-	Chaiyo
ป่าโมก	212	100.00	212	100.00	-	-	-	-	-	-	-	-	-	-	-	-	-	-	-	-	-	-	Pa Mok
โพธิ์ทอง	461	100.00	461	100.00	-	-	-	-	-	-	-	-	-	-	-	-	-	-	-	-	-	-	Pho Thong
แสวงหา	329	100.00	329	100.00	-	-	-	-	-	-	-	-	-	-	-	-	-	-	-	-	-	-	Sawaeng Ha
วิเศษชัยชาญ	343	100.00	343	100.00	-	-	-	-	-	-	-	-	-	-	-	-	-	-	-	-	-	-	Wiset Chai Chan
สามโก้	69	100.00	69	100.00	-	-	-	-	-	-	-	-	-	-	-	-	-	-	-	-	-	-	Samko

ที่มา : สำนักงานสถิติแห่งชาติ กระทรวงเทคโนโลยีสารสนเทศและการสื่อสาร

Source : The 2007 Industrial Census, Ang Thong Province, National Statistical Office, Ministry of Information and Communication Technology

ตาราง 7.2 จำนวนและร้อยละของสถานประกอบการอุตสาหกรรมผลิตที่ต่างประเทศรวมลงทุน จำนวนตามประเทศรวมลงทุนหรือถือหุ้นมากที่สุดเป็นอันดับสาม และอันดับสอง

TABLE 7.2 NUMBER AND PERCENTAGE OF MANUFACTURING ESTABLISHMENTS WITH FOREIGN INVESTMENT BY THE THIRD COUNTRY WITH HIGHEST SHARE HOLDING AND AMPHOE

อำเภอ	จำนวนสถานประกอบการ		ไม่มีการลงทุนจาก		มีการลงทุนจาก		ประเทศรวมลงทุนหรือถือหุ้นมากที่สุดเป็นอันดับสาม The third country with highest share holding										Amphoe								
	Number of establishments		No foreign's investment		With foreign's investment		เกาหลี		ญี่ปุ่น		ไต้หวัน		สิงคโปร์		จีน			สหรัฐอเมริกา		ประเทศในยุโรป		ประเทศอื่น ๆ			
	จำนวน	ร้อยละ	จำนวน	ร้อยละ	จำนวน	ร้อยละ	จำนวน	ร้อยละ	จำนวน	ร้อยละ	จำนวน	ร้อยละ	จำนวน	ร้อยละ	จำนวน	ร้อยละ		จำนวน	ร้อยละ	จำนวน	ร้อยละ	จำนวน	ร้อยละ	จำนวน	ร้อยละ
เมืองอ่างทอง	184	100.00			184	100.00	-	-	-	-	-	-	-	-	-	-	-	-	-	-	-	-	-	-	Mueang Ang Thong
ไชโย	98	100.00			98	100.00	-	-	-	-	-	-	-	-	-	-	-	-	-	-	-	-	-	-	Chaoyo
ป่าโมก	212	100.00			212	100.00	-	-	-	-	-	-	-	-	-	-	-	-	-	-	-	-	-	-	Pa Mok
โพธิ์ทอง	461	100.00			461	100.00	-	-	-	-	-	-	-	-	-	-	-	-	-	-	-	-	-	-	Pho Thong
แสวงหา	329	100.00			329	100.00	-	-	-	-	-	-	-	-	-	-	-	-	-	-	-	-	-	-	Sawaeng Ha
วิเศษชัยชาญ	343	100.00			343	100.00	-	-	-	-	-	-	-	-	-	-	-	-	-	-	-	-	-	-	Wiset Chai Chan
สามโก้	69	100.00			69	100.00	-	-	-	-	-	-	-	-	-	-	-	-	-	-	-	-	-	-	Samko
รวม																									

ที่มา : สำมะโนอุตสาหกรรม พ.ศ.2550 จังหวัดอ่างทอง สำนักงานสถิติแห่งชาติ กระทรวงเทคโนโลยีสารสนเทศและการสื่อสาร

Source : The 2007 Industrial Census, Ang Thong Province, National Statistical Office, Ministry of Information and Communication Technology

ตาราง 8 จำนวนและร้อยละของสถานประกอบการผลิต จำนวนตามการส่งเสริมการลงทุน จากสำนักงานคณะกรรมการส่งเสริมการลงทุน และอำเภอ

TABLE 8 NUMBER AND PERCENTAGE OF MANUFACTURING ESTABLISHMENTS BY INVESTMENT PROMOTION FROM BOARD OF INVESTMENT(BOI) AND AMPHOE

อำเภอ	จำนวนสถานประกอบการ		การลงทุนจากสำนักงานคณะกรรมการส่งเสริมการลงทุน				Amphoe
	Number of establishments		Investment promotion from board of investment (BOI)				
	จำนวน Number	ร้อยละ %	จำนวน Number	ร้อยละ %	จำนวน Number	ร้อยละ %	
					ไม่มี (No)	มี (Yes)	
รวม	1,696	100.00	1,686	99.41	10	0.59	Total
เมืองอ่างทอง	184	100.00	182	98.91	2	1.09	Mueang Ang Thong
ไชโย	98	100.00	98	100.00	-	-	Chaiyo
ป่าโมก	212	100.00	211	99.53	1	0.47	Pa Mok
โพธิ์ทอง	461	100.00	459	99.57	2	0.43	Pho Thong
แสวงหา	329	100.00	326	99.09	3	0.91	Sawaeng Ha
วิเศษชัยชาญ	343	100.00	341	99.42	2	0.58	Wiset Chai Chan
สามโก้	69	100.00	69	100.00	-	-	Samko

ที่มา : สำมะโนอุตสาหกรรม พ.ศ.2550 จังหวัดอ่างทอง สำนักงานสถิติแห่งชาติ กระทรวงเทคโนโลยีสารสนเทศและการสื่อสาร

Source : The 2007 Industrial Census, Ang Thong Province, National Statistical Office, Ministry of Information and Communication Technology

ตาราง 9 มูลค่าการส่งออก จำนวนและร้อยละของสถานประกอบการผู้ผลิต จำนวนตามร้อยละของการส่งออกผลิตภัณฑ์ไปจำหน่ายในประเทศ และส่งออก
 TABLE 9 VALUE OF EXPORT, NUMBER AND PERCENTAGE OF MANUFACTURING ESTABLISHMENTS BY PERCENTAGE OF EXPORT AND AMPHOE

อำเภอ	จำนวนสถานประกอบการ		ร้อยละการส่งออก										มูลค่าการส่งออก		Amphoe							
	ไม่มีการส่งออก		Percentage of export										Value of export									
	Number	%	Number	%	Number	%	Number	%	Number	%	Number	%	Number	%		Number	%					
รวม	1,696	100.00	1,684	99.29	12	0.71	1	8.33	-	-	-	-	-	-	-	-	-	1	8.33	1,907,254,145	Total	
เมืองอ่างทอง	184	100.00	182	98.91	2	1.09	-	-	-	-	-	-	-	-	-	-	-	-	-	-	D	Mueang Ang Thong
ไชโย	98	100.00	98	100.00	-	-	-	-	-	-	-	-	-	-	-	-	-	-	-	-	-	Chaiyo
ป่าโมก	212	100.00	211	99.53	1	0.47	1	100.00	-	-	-	-	-	-	-	-	-	-	-	-	-	Pa Mok
โพธิ์ทอง	461	100.00	458	99.35	3	0.65	-	-	-	-	-	-	-	-	-	-	-	-	-	-	-	Pho Thong
แสวงหา	329	100.00	326	99.09	3	0.91	-	-	-	-	-	-	-	-	-	-	-	-	-	-	-	Sawaeng Ha
วิเศษชัยชาญ	343	100.00	341	99.42	2	0.58	-	-	-	-	-	-	-	-	-	-	-	-	-	-	-	Wiset Chat Chan
สามโก้	69	100.00	68	98.55	1	1.45	-	-	-	-	-	-	-	-	-	-	-	-	-	-	-	Samko

หมายเหตุ : D หมายถึง ตัวเลขที่ไม่เปิดเผย

Note : D means disclosure prohibited.

ที่มา : สำนักอุตสาหกรรม พ.ศ.2550 จังหวัดอ่างทอง สำนักงานสถิติแห่งชาติ กระทรวงเทคโนโลยีสารสนเทศและการสื่อสาร

Source : The 2007 Industrial Census, Ang Thong Province, National Statistical Office, Ministry of Information and Communication Technology

ตาราง 10 จำนวนและร้อยละของสถานประกอบการอุตสาหกรรมผลิต จำนวนตามประเทศที่มีการส่งผลิไปจำหน่าย และอำเภอ

TABLE 10 NUMBER AND PERCENTAGE OF MANUFACTURING ESTABLISHMENTS BY EXPORTED COUNTRY OF PRODUCT AND AMPHOE

อำเภอ	จำนวนสถานประกอบการ		มีการส่งออก		ประเทศที่ส่งออก Exported country										Amphoe								
	ไม่มีการส่งออก		มีการส่งออก		เกาหลี		ญี่ปุ่น		ไต้หวัน		สิงคโปร์		สหรัฐอเมริกา			ประเทศในยุโรป		ประเทศอื่นๆ					
	จำนวน	ร้อยละ	จำนวน	ร้อยละ	จำนวน	ร้อยละ	จำนวน	ร้อยละ	จำนวน	ร้อยละ	จำนวน	ร้อยละ	จำนวน	ร้อยละ		จำนวน	ร้อยละ	จำนวน	ร้อยละ				
รวม	1,696	100.00	1,684	99.29	12	0.71	-	-	2	16.67	1	8.33	-	-	3	25.00	3	25.00	3	25.00	Total		
เมืองอ่างทอง	184	100.00	182	98.91	2	1.09	-	-	1	50.00	-	-	-	-	-	-	-	-	-	1	50.00	Mueang Ang Thong	
ไชโย	98	100.00	98	100.00	-	-	-	-	-	-	-	-	-	-	-	-	-	-	-	-	-	Chaiyo	
ป่าโมก	212	100.00	211	99.53	1	0.47	-	-	-	-	1	100.00	-	-	-	-	-	-	-	-	-	Pa Mok	
โพธิ์ทอง	461	100.00	458	99.35	3	0.65	-	-	1	33.33	-	-	-	-	1	33.33	-	-	-	1	33.33	Pho Thong	
แสวงหา	329	100.00	326	99.09	3	0.91	-	-	-	-	-	-	-	-	1	33.33	2	66.67	-	-	-	Sawaeng Ha	
วิเศษชัยชาญ	343	100.00	341	99.42	2	0.58	-	-	-	-	-	-	-	-	-	-	1	50.00	1	50.00	1	50.00	Wiset Chai Chan
สามโก้	69	100.00	68	98.55	1	1.45	-	-	-	-	-	-	-	-	1	100.00	-	-	-	-	-	Samko	

ที่มา : สำนักงานสถิติแห่งชาติ กระทรวงเทคโนโลยีสารสนเทศและการสื่อสาร

Source : The 2007 Industrial Census, Ang Thong Province, National Statistical Office, Ministry of Information and Communication Technology

ตาราง 11 มูลค่าการใช้วัตถุดิบหรือวัสดุประกอบการผลิตที่มาจากต่างประเทศ จำนวนและร้อยละของสถานประกอบการผลิต จำนวนตามการใช้วัตถุดิบฯ และอำเภอ

TABLE 11 VALUE OF IMPORTED MATERIALS AND COMPONENTS, NUMBER AND PERCENTAGE OF MANUFACTURING ESTABLISHMENTS BY USE OF IMPORTED MATERIALS AND COMPONENTS AND AMPHOE

อำเภอ	จำนวนสถานประกอบการ		ไม่มีการใช้		วัตถุดิบ		รวม		ร้อยละของวัตถุดิบหรือวัสดุประกอบที่มาจากต่างประเทศ										มูลค่าการใช้			
	จำนวน	ร้อยละ	จำนวน	ร้อยละ	จำนวน	ร้อยละ	จำนวน	ร้อยละ	< 10	10 - 19	20 - 29	30 - 39	40 - 49	50 - 59	60 - 69	70 - 79	80 - 89	90 - 99	100	Value of imported materials and components	Amphoe	
รวม	1,696	100.00	1,687	99.47	9	0.53	1	11.11	2	22.22	1	11.11	2	22.22	-	-	1	11.11	-	-	1362043174	Total
เมืองอ่างทอง	184	100.00	181	98.37	3	1.63	-	-	-	-	-	-	-	-	-	-	1	33.33	-	-	-	Mueang Ang Thong
ไชโย	98	100.00	97	98.97	1	1.03	1	100.00	-	-	-	-	-	-	-	-	-	-	-	-	-	Chaoyo
ป่าโมก	212	100.00	212	100.00	-	-	-	-	-	-	-	-	-	-	-	-	-	-	-	-	-	Pa Mok
โพธิ์ทอง	461	100.00	460	99.78	1	0.22	-	-	1	100.00	-	-	-	-	-	-	-	-	-	-	-	Pho Thong
แสวงหา	329	100.00	327	99.39	2	0.61	-	-	1	50.00	-	-	-	-	-	-	-	-	-	-	-	Sawaeng Ha
วิเศษชัยชาญ	343	100.00	341	99.42	2	0.58	-	-	1	50.00	1	50.00	-	-	-	-	-	-	-	-	-	Wiset Chai Chan
สามโก้	69	100.00	69	100.00	-	-	-	-	-	-	-	-	-	-	-	-	-	-	-	-	-	Samko

หมายเหตุ : D หมายถึง ตัวเลขที่ไม่เปิดเผย

Note : D means disclosure prohibited.

ที่มา : สำมะโนอุตสาหกรรม พ.ศ.2550 จังหวัดอ่างทอง สำนักงานสถิติแห่งชาติ กระทรวงเทคโนโลยีสารสนเทศและการสื่อสาร

Source : The 2007 Industrial Census, Ang Thong Province, National Statistical Office, Ministry of Information and Communication Technology

ตาราง 12 จำนวนและร้อยละของสถานประกอบการอุตสาหกรรมผลิต จำนวนตามอัตราการใช้กำลังการผลิตต่อปี 2549 และอำเภอ
TABLE 12 NUMBER AND PERCENTAGE OF MANUFACTURING ESTABLISHMENTS BY PERCENTAGE OF CAPACITY UTILIZATION IN 2006 AND AMPHOE

อำเภอ	อัตราการใช้กำลังการผลิตต่อปี 2549 Percentage of capacity utilization in 2006																			เฉลี่ยต่อสถาน- ประกอบการ Average per establishment	Amphoe			
	จำนวน		10 - 19		20 - 29		30 - 39		40 - 49		50 - 59		60 - 69		70 - 79		80 - 89		90 - 99			≥100		
	ร้อยละ	จำนวน	ร้อยละ	จำนวน	ร้อยละ	จำนวน	ร้อยละ	จำนวน	ร้อยละ	จำนวน	ร้อยละ	จำนวน	ร้อยละ	จำนวน	ร้อยละ	จำนวน	ร้อยละ	จำนวน	ร้อยละ			จำนวน	ร้อยละ	จำนวน
รวม	1,696	100.00	-	1	0.06	-	1	0.06	3	0.18	27	1.62	86	5.06	550	32.40	674	39.74	233	13.75	121	7.13	78.08	Total
เมืองอ่างทอง	184	100.00	-	-	-	-	-	-	-	-	21	11.2	-	-	44	24.04	67	36.47	2	1.09	50	27.20	79.87	Mueang Ang Thong
ไชโย	98	100.00	-	-	-	-	-	-	-	-	-	-	16	16.49	1	1.03	34	34.45	7	6.77	40	41.27	85.53	Chaiyo
ป่าโมก	212	100.00	-	-	-	-	-	-	-	-	-	-	7	3.50	45	21.28	105	49.51	29	13.59	26	12.12	81.44	Pa Mok
โพธิ์ทอง	461	100.00	-	-	-	-	-	-	-	-	-	-	19	4.18	183	39.60	172	37.24	87	18.77	1	0.22	77.33	Pho Thong
แสวงหา	329	100.00	-	-	-	-	-	-	-	-	-	-	32	9.73	112	33.93	170	51.69	13	4.05	2	0.61	75.19	Sawaeng Ha
วิเศษชัยชาญ	343	100.00	-	-	-	-	-	-	-	-	5	1.43	11	3.21	148	43.05	88	25.77	89	25.96	2	0.58	77.52	Wiset Chai Chan
สามโก้	69	100.00	-	1	1.45	-	1	1.45	3	4.34	2	2.89	-	-	17	24.88	38	55.02	7	9.97	-	-	74.17	Samko

ที่มา : สำนักอุตสาหกรรม พ.ศ.2550 จังหวัดอ่างทอง สำนักงานสถิติแห่งชาติ กระทรวงเทคโนโลยีสารสนเทศและการสื่อสาร

Source : The 2007 Industrial Census, Ang Thong Province, National Statistical Office, Ministry of Information and Communication Technology

ตอนที่ 2 ข้อมูลทั่วไปของสถานประกอบการ
จำแนกตามขนาดของสถานประกอบการ

สารบัญตารางสถิติ

- ตอนที่ 2** ข้อมูลทั่วไปของสถานประกอบการ จำแนกตามขนาดของสถานประกอบการ
- ตาราง 1** จำนวนและร้อยละของสถานประกอบการอุตสาหกรรมการผลิต จำแนกตามรูปแบบการจัดตั้งตามกฎหมาย และขนาดของสถานประกอบการ
- ตาราง 2** จำนวนและร้อยละของสถานประกอบการอุตสาหกรรมการผลิต จำแนกตามรูปแบบการจัดตั้งทางเศรษฐกิจ และขนาดของสถานประกอบการ
- ตาราง 3** จำนวนและร้อยละของสถานประกอบการอุตสาหกรรมการผลิต จำแนกตามระยะเวลาในการดำเนินกิจการ และขนาดของสถานประกอบการ
- ตาราง 4** จำนวนและร้อยละของสถานประกอบการอุตสาหกรรมการผลิต จำแนกตามระยะเวลาการผลิตในปี 2549 และขนาดของสถานประกอบการ
- ตาราง 5** มูลค่าเงินลงทุนจดทะเบียน จำนวนและร้อยละของสถานประกอบการอุตสาหกรรมการผลิต จำแนกตามมูลค่าทุนจดทะเบียน และขนาดของสถานประกอบการ
- ตาราง 6** มูลค่าเงินลงทุนที่ต่างประเทศร่วมลงทุนหรือถือหุ้น จำนวนและร้อยละของสถานประกอบการอุตสาหกรรมการผลิต จำแนกตามสัดส่วนของการร่วมลงทุนหรือถือหุ้นของต่างประเทศ และขนาดของสถานประกอบการ
- ตาราง 7** ตาราง 7 จำนวนและร้อยละของสถานประกอบการอุตสาหกรรมการผลิตที่ต่างประเทศร่วมลงทุน จำแนกตามประเทศร่วมลงทุนหรือถือหุ้นมากที่สุดเป็นอันดับหนึ่ง และขนาดของสถานประกอบการ
- ตาราง 7.1** จำนวนและร้อยละของสถานประกอบการอุตสาหกรรมการผลิตที่ต่างประเทศร่วมลงทุน จำแนกตามประเทศร่วมลงทุนหรือถือหุ้นมากที่สุดเป็นอันดับสอง และขนาดของสถานประกอบการ
- ตาราง 7.2** จำนวนและร้อยละของสถานประกอบการอุตสาหกรรมการผลิตที่ต่างประเทศร่วมลงทุน จำแนกตามประเทศร่วมลงทุนหรือถือหุ้นมากที่สุดเป็นอันดับสาม และขนาดของสถานประกอบการ
- ตาราง 8** จำนวนและร้อยละของสถานประกอบการอุตสาหกรรมการผลิต จำแนกตามการส่งเสริมการลงทุนจากสำนักงานคณะกรรมการส่งเสริมการลงทุน และขนาดของสถานประกอบการ
- ตาราง 9** มูลค่าการส่งออก จำนวนและร้อยละของสถานประกอบการอุตสาหกรรมการผลิต จำแนกตามร้อยละของการส่งออกผลผลิตออกไปจำหน่ายต่างประเทศ และขนาดของสถานประกอบการ
- ตาราง 10** จำนวนและร้อยละของสถานประกอบการอุตสาหกรรมการผลิต จำแนกตามประเทศที่มีการส่งผลผลิตไปจำหน่าย และขนาดของสถานประกอบการ
- ตาราง 11** มูลค่าการใช้วัตถุดิบหรือวัสดุประกอบการผลิตที่มาจากต่างประเทศ จำนวนและร้อยละของสถานประกอบการอุตสาหกรรมการผลิต จำแนกตามการใช้วัตถุดิบฯ และขนาดของสถานประกอบการ
- ตาราง 12** จำนวนและร้อยละของสถานประกอบการอุตสาหกรรมการผลิต จำแนกตามอัตราการใช้กำลังการผลิตต่อปี 2549 และขนาดของสถานประกอบการ

ตาราง 1 จำนวนและร้อยละของสถานประกอบการผลิต จำนวนตามรูปแบบการจัดตั้งตามกฎหมาย และขนาดของสถานประกอบการ

TABLE 1 NUMBER AND PERCENTAGE OF MANUFACTURING ESTABLISHMENTS BY FORM OF LEGAL ORGANIZATION AND SIZE OF ESTABLISHMENT

ขนาดของสถานประกอบการ	จำนวนสถาน-ประกอบกร		ส่วนบุคคล		หุ้นส่วนสามัญ		บริษัทจำกัด		ส่วนราชการ		สหกรณ์		อื่น ๆ	
	Individual proprietor		นิติบุคคล		บริษัทจำกัด(มหาชน)		Company limited, public company limited		รัฐวิสาหกิจ		Cooperatives		Others	
	จำนวน	ร้อยละ	จำนวน	ร้อยละ	จำนวน	ร้อยละ	จำนวน	ร้อยละ	จำนวน	ร้อยละ	จำนวน	ร้อยละ	จำนวน	ร้อยละ
รวม	1,696	100.00	1,567	92.41	21	1.23	25	1.47	-	-	3	0.18	80	4.70
1-15 คน	1,629	100.00	1,547	94.99	13	0.79	1	0.06	-	-	-	-	68	4.16
16-25 คน	27	100.00	10	37.04	2	7.41	7	25.93	-	-	1	3.70	7	25.93
26-30 คน	4	100.00	2	50.00	-	-	1	25.00	-	-	-	-	1	25.00
31-50 คน	20	100.00	7	35.00	2	10.00	5	25.00	-	-	2	10.00	4	20.00
51-200 คน	8	100.00	1	12.50	4	50.00	3	37.50	-	-	-	-	-	-
มากกว่า 200 คน	8	100.00	-	-	-	-	8	100.00	-	-	-	-	-	-

ที่มา : สำนะโนอุตสาหกรรม พ.ศ.2550 จังหวัดอ่างทอง สำนักงานสถิติแห่งชาติ กระทรวงเทคโนโลยีสารสนเทศและการสื่อสาร

Source : The 2007 Industrial Census, Ang Thong Province, National Statistical Office, Ministry of Information and Communication Technology

ตาราง 2 จำนวนและร้อยละของสถานประกอบการผลิต จำแนกตามรูปแบบการจัดตั้งทางเศรษฐกิจ และขนาดของสถานประกอบการ

TABLE 2 NUMBER AND PERCENTAGE OF MANUFACTURING ESTABLISHMENTS BY FORM OF ECONOMIC ORGANIZATION AND SIZE OF ESTABLISHMENT

ขนาดของสถานประกอบการ	จำนวนสถานประกอบการ						สำนักงานใหญ่		สำนักงานสาขา		Size of establishment
	Number of establishments		Single unit		Head office		Branch				
	จำนวน	ร้อยละ	จำนวน	ร้อยละ	จำนวน	ร้อยละ	จำนวน	ร้อยละ			
	Number	%	Number	%	Number	%	Number	%	Number	%	Total
รวม	1,696	100.00	1,690	99.65	3	0.18	3	0.18	3	0.18	
1-15 คน	1,629	100.00	1,628	99.94	1	0.06	-	-	-	-	1-15 persons
16-25 คน	27	100.00	26	96.30	-	-	1	3.70	1	3.70	16-25 persons
26-30 คน	4	100.00	4	100.00	-	-	-	-	-	-	26-30 persons
31-50 คน	20	100.00	20	100.00	-	-	-	-	-	-	31-50 persons
51-200 คน	8	100.00	7	87.50	-	-	-	-	1	12.50	51-200 persons
มากกว่า 200 คน	8	100.00	5	62.50	2	25.00	1	12.50	1	12.50	More than 200 persons

ที่มา : สำนักระเบิดอุตสาหกรรม พ.ศ.2550 จังหวัดอ่างทอง สำนักงานสถิติแห่งชาติ กระทรวงเทคโนโลยีสารสนเทศและการสื่อสาร

Source : The 2007 Industrial Census, Ang Thong Province, National Statistical Office, Ministry of Information and Communication Technology

ตาราง 3 จำนวนและร้อยละของสถานประกอบการอุตสาหกรรมผลิต จัดประเภทตามระยะเวลาในการดำเนินการและขนาดของสถานประกอบการ

TABLE 3 NUMBER AND PERCENTAGE OF MANUFACTURING ESTABLISHMENTS BY PERIOD OF OPERATION AND SIZE OF ESTABLISHMENT

ขนาดของสถานประกอบการ	จำนวนสถานประกอบการ												Size of establishment
	ระยะเวลาในการดำเนินการ (ปี) Period of operation (Year)												
	< 5		5 - 9		10 - 19		20 - 29		≥ 30		Total		
จำนวน	ร้อยละ	จำนวน	ร้อยละ	จำนวน	ร้อยละ	จำนวน	ร้อยละ	จำนวน	ร้อยละ	จำนวน	ร้อยละ	จำนวน	ร้อยละ
Number	%	Number	%	Number	%	Number	%	Number	%	Number	%	Number	%
รวม	1,696	100.00	199	11.73	523	30.83	692	40.78	107	6.33	175	10.33	Total
1-15 คน	1,629	100.00	197	12.09	500	30.69	663	40.68	97	5.97	172	10.57	1-15 persons
16-25 คน	27	100.00	1	3.70	15	55.56	6	22.22	4	14.81	1	3.70	16-25 persons
26-30 คน	4	100.00	-	-	1	25.00	3	75.00	-	-	-	-	26-30 persons
31-50 คน	20	100.00	1	5.00	3	15.00	13	65.00	1	5.00	2	10.00	31-50 persons
51-200 คน	8	100.00	-	-	2	25.00	4	50.00	2	25.00	-	-	51-200 persons
มากกว่า 200 คน	8	100.00	-	-	2	25.00	3	37.50	3	37.5	-	-	More than 200 persons

ที่มา : สำนักงานอุตสาหกรรม พ.ศ.2550 จังหวัดอ่างทอง สำนักงานสถิติแห่งชาติ กระทรวงเทคโนโลยีสารสนเทศและการสื่อสาร

Source : The 2007 Industrial Census, Ang Thong Province, National Statistical Office, Ministry of Information and Communication Technology

ตาราง 4 จำนวนและร้อยละของสถานประกอบการอุตสาหกรรมการผลิต จำนวนตามระยะเวลาการผลิตในปี 2549 และขนาดของสถานประกอบการ

TABLE 4 NUMBER AND PERCENTAGE OF MANUFACTURING ESTABLISHMENTS BY PERIOD OF OPERATION IN 2006 AND SIZE OF ESTABLISHMENT

ขนาดของสถานประกอบการ	ระยะเวลาการเปิด Period of operation in 2006														Size of establishment		
	จำนวนสถานประกอบการ		เดือน Months				ชั่วโมง Hours per day				รวม						
	จำนวน	ร้อยละ	จำนวน	ร้อยละ	จำนวน	ร้อยละ	จำนวน	ร้อยละ	จำนวน	ร้อยละ	จำนวน	ร้อยละ	จำนวน	ร้อยละ			
รวม	1,696	100.00	48	2.81	103	6.08	332	19.59	1,213	71.53	598	35.24	1,048	61.78	51	2.98	Total
1-15 คน	1,629	100.00	48	2.92	102	6.26	324	19.91	1,155	70.91	586	35.95	1,002	61.49	42	2.55	1-15 persons
16-25 คน	27	100.00	-	-	-	-	7	25.93	20	74.07	7	25.93	20	74.07	-	-	16-25 persons
26-30 คน	4	100.00	-	-	-	-	-	-	4	100.00	1	25.00	3	75.00	-	-	26-30 persons
31-50 คน	20	100.00	-	-	1	5.00	1	5.00	18	90.00	1	5.00	16	80.00	3	15.00	31-50 persons
51-200 คน	8	100.00	-	-	-	-	-	-	8	100.00	3	37.50	3	37.50	2	25.00	51-200 persons
มากกว่า 200 คน	8	100.00	-	-	-	-	-	-	8	100.00	-	-	4	50.00	4	50.00	More than 200 persons

ที่มา : สำมะโนอุตสาหกรรม พ.ศ.2550 จังหวัดอ่างทอง สำนักงานสถิติแห่งชาติ กระทรวงเทคโนโลยีสารสนเทศและการสื่อสาร

Source : The 2007 Industrial Census, Ang Thong Province, National Statistical Office, Ministry of Information and Communication Technology

ตาราง 5 มูลค่าเงินลงทุนจดทะเบียน จำนวนและร้อยละของสถานประกอบการผลิต จัดเก็บตามมูลค่าทุนจดทะเบียน และขนาดของสถานประกอบการ

TABLE 5 VALUE OF REGISTERED CAPITAL, NUMBER AND PERCENTAGE OF MANUFACTURING ESTABLISHMENTS BY VALUE OF REGISTERED CAPITAL AND SIZE OF ESTABLISHMENT

ขนาดของสถานประกอบการ	จำนวนสถานประกอบการ		ไม่มีทุนจดทะเบียน		มูลค่าทุนจดทะเบียน (ล้านบาท) Registered capital (Million baht)										มูลค่าเงินลงทุนจดทะเบียน		Size of establishment								
	จำนวน	ร้อยละ	No value of registered capital		รวม Total	<1		1-9		10-49		50-99		100-199		200-499		500-999		≥1,000		Value of registered capital			
			Number	%		Number	%	Number	%	Number	%	Number	%	Number	%	Number		%	Number	%	Number		%	Number	%
รวม	1,696	100.00	1,653	97.47	43	2.53	11	25.39	22	51.30	5	11.66	1	2.33	2	4.66	1	2.33	1	2.33	1	2.33	-	-	13,255,188.90
1-15 คน	1,629	100.00	1,615	99.15	14	0.85	9	64.00	5	36.00	-	-	-	-	-	-	-	-	-	-	-	-	-	-	18,418,890
16-25 คน	27	100.00	19	70.37	8	29.63	-	-	6	75.00	1	12.50	-	-	-	-	-	-	-	-	-	-	-	-	90,000,000
26-30 คน	4	100.00	3	75.00	1	25.00	-	-	1	100.00	-	-	-	-	-	-	-	-	-	-	-	-	-	-	D
31-50 คน	20	100.00	13	65.00	7	35.00	1	14.29	4	57.14	1	14.29	-	-	1	14.29	-	-	-	-	-	-	-	-	D
51-200 คน	8	100.00	2	25.00	6	75.00	-	-	6	100.00	-	-	-	-	-	-	-	-	-	-	-	-	-	-	D
มากกว่า 200 คน	8	100.00	1	12.50	7	87.50	1	14.29	-	-	3	42.86	-	-	1	14.29	1	14.29	1	14.29	-	-	-	-	D

หมายเหตุ : D หมายถึง ค่าเลขที่ไม่เปิดเผย

Note : D means disclosure prohibited.

ที่มา : สำมะโนอุตสาหกรรม พ.ศ.2550 จังหวัดอ่างทอง สำนักงานสถิติแห่งชาติ กระทรวงเทคโนโลยีสารสนเทศและการสื่อสาร

Source : The 2007 Industrial Census, Ang Thong Province, National Statistical Office, Ministry of Information and Communication Technology

ตาราง 6 มูลค่าเงินลงทุนที่ต่างประเทศร่วมลงทุนหรือถือหุ้น จำนวนและร้อยละของสถานประกอบการผลิต จำนวนตามสัดส่วนของการร่วมลงทุนหรือถือหุ้นของต่างประเทศ และขนาดของสถานประกอบการ

TABLE 6 VALUE OF FOREIGN INVESTMENT OR SHARE HOLDING, NUMBER AND PERCENTAGE OF MANUFACTURING ESTABLISHMENTS BY PROPORTION OF FOREIGN INVESTMENT OR SHARE HOLDING AND SIZE OF ESTABLISHMENT

ขนาดของสถานประกอบการ	จำนวนสถาน- ประกอบการ		ไม่มีต่างประเทศ		สัดส่วนของการร่วมลงทุนหรือถือหุ้น				มูลค่าเงินลงทุนที่ต่างประเทศ มาร่วมลงทุนหรือถือหุ้น		Size of establishment
	จำนวน Number	ร้อยละ %	ร่วมลงทุนหรือถือหุ้น No foreign's investment or share holding		Proportion of foreign investment or share holding				Value of foreign investment or share holding		
			จำนวน Number	ร้อยละ %	จำนวน Number	ร้อยละ %	จำนวน Number	ร้อยละ %	จำนวน Number	ร้อยละ %	
	1,696	100.00	1,696	100.00	-	-	-	-	-	-	Total
1-15 คน	1,629	100.00	1,629	100.00	-	-	-	-	-	-	1-15 persons
16-25 คน	27	100.00	27	100.00	-	-	-	-	-	-	16-25 persons
26-30 คน	4	100.00	4	100.00	-	-	-	-	-	-	26-30 persons
31-50 คน	20	100.00	20	100.00	-	-	-	-	-	-	31-50 persons
51-200 คน	8	100.00	8	100.00	-	-	-	-	-	-	51-200 persons
มากกว่า 200 คน	8	100.00	8	100.00	-	-	-	-	-	-	More than 200 persons

ที่มา : สำนักข้อมูลสารสนเทศ พ.ศ.2550 จังหวัดอ่างทอง สำนักงานสถิติแห่งชาติ กระทรวงเทคโนโลยีสารสนเทศและการสื่อสาร

Source : The 2007 Industrial Census, Ang Thong Province, National Statistical Office, Ministry of Information and Communication Technology

ตาราง 7 จำนวนและร้อยละของสถานประกอบการอุตสาหกรรมผลิตที่ต่างประเทศร่วมลงทุน จำนวนตามประเภทร่วมลงทุนหรือถือหุ้นมากที่สุดเป็นอันดับหนึ่ง และขนาดของสถานประกอบการ

TABLE 7 NUMBER AND PERCENTAGE OF MANUFACTURING ESTABLISHMENTS WITH FOREIGN INVESTMENT BY THE FIRST COUNTRY WITH HIGHEST SHARE HOLDING AND SIZE OF ESTABLISHMENT

ขนาดของสถานประกอบการ	จำนวนสถานประกอบการ		ไม่มีการลงทุนจากต่างประเท		มีการลงทุนจากต่างประเท		ประเทศร่วมลงทุนหรือถือหุ้นมากที่สุดเป็นอันดับหนึ่ง The first country with highest share holding										Size of establishment				
	Number of establishments		No foreign investment		With foreign's investment		ญี่ปุ่น		ไต้หวัน		สิงคโปร์		จีน		สหรัฐอเมริกา			ประเทศในยุโรป		ประเทศอื่น ๆ	
	จำนวน	ร้อยละ	จำนวน	ร้อยละ	จำนวน	ร้อยละ	จำนวน	ร้อยละ	จำนวน	ร้อยละ	จำนวน	ร้อยละ	จำนวน	ร้อยละ	จำนวน	ร้อยละ		จำนวน	ร้อยละ	จำนวน	ร้อยละ
รวม	1,696	100.00	1,696	100.00	-	-	-	-	-	-	-	-	-	-	-	-	-	-	-	-	Total
1-15 คน	1,629	100.00	1,629	100.00	-	-	-	-	-	-	-	-	-	-	-	-	-	-	-	-	1-15 persons
16-25 คน	27	100.00	27	100.00	-	-	-	-	-	-	-	-	-	-	-	-	-	-	-	-	16-25 persons
26-30 คน	4	100.00	4	100.00	-	-	-	-	-	-	-	-	-	-	-	-	-	-	-	-	26-30 persons
31-50 คน	20	100.00	20	100.00	-	-	-	-	-	-	-	-	-	-	-	-	-	-	-	-	31-50 persons
51-200 คน	8	100.00	8	100.00	-	-	-	-	-	-	-	-	-	-	-	-	-	-	-	-	51-200 persons
มากกว่า 200 คน	8	100.00	8	100.00	-	-	-	-	-	-	-	-	-	-	-	-	-	-	-	-	More than 200 persons

ที่มา : สํานักงานสถิติแห่งชาติ กระทรวงเทคโนโลยีสารสนเทศและการสื่อสาร

Source : The 2007 Industrial Census, Ang Thong Province, National Statistical Office, Ministry of Information and Communication Technology

ตาราง 7.1 จำนวนและร้อยละของสถานประกอบการอุตสาหกรรมผลิตที่ต่างประเทศร่วมลงทุน จำนวนตามประเทศร่วมลงทุนหรือถือหุ้นมากที่สุดเป็นอันดับสอง และขนาดของสถานประกอบการ

TABLE 7.1 NUMBER AND PERCENTAGE OF MANUFACTURING ESTABLISHMENTS WITH FOREIGN INVESTMENT BY THE SECOND COUNTRY WITH HIGHEST SHARE HOLDING AND SIZE OF ESTABLISHMENT

ขนาดของสถานประกอบการ	จำนวนสถานประกอบการ		ไม่มีการลงทุนจากต่างประเทศ		มีการลงทุนจากต่างประเทศ		ประเทศร่วมลงทุนหรือถือหุ้นมากที่สุดเป็นอันดับสอง The second country with highest share holding																
	Number of establishments		No foreign's investment		With foreign's investment		เกาหลี		ญี่ปุ่น		ไต้หวัน		สิงคโปร์		จีน		สหรัฐอเมริกา		ประเทศในยุโรป		ประเทศอื่นๆ		
	จำนวน	ร้อยละ	จำนวน	ร้อยละ	จำนวน	ร้อยละ	จำนวน	ร้อยละ	จำนวน	ร้อยละ	จำนวน	ร้อยละ	จำนวน	ร้อยละ	จำนวน	ร้อยละ	จำนวน	ร้อยละ	จำนวน	ร้อยละ	จำนวน	ร้อยละ	
รวม	1,696	100.00	1,696	100.00	-	-	-	-	-	-	-	-	-	-	-	-	-	-	-	-	-	-	Total
1-15 คน	1,629	100.00	1,629	100.00	-	-	-	-	-	-	-	-	-	-	-	-	-	-	-	-	-	-	1-15 persons
16-25 คน	27	100.00	27	100.00	-	-	-	-	-	-	-	-	-	-	-	-	-	-	-	-	-	-	16-25 persons
26-30 คน	4	100.00	4	100.00	-	-	-	-	-	-	-	-	-	-	-	-	-	-	-	-	-	-	26-30 persons
31-50 คน	20	100.00	20	100.00	-	-	-	-	-	-	-	-	-	-	-	-	-	-	-	-	-	-	31-50 persons
51-200 คน	8	100.00	8	100.00	-	-	-	-	-	-	-	-	-	-	-	-	-	-	-	-	-	-	51-200 persons
มากกว่า 200 คน	8	100.00	8	100.00	-	-	-	-	-	-	-	-	-	-	-	-	-	-	-	-	-	-	More than 200 persons

ที่มา : สํานักงานอุตสาหกรรม พ.ศ.2550 จังหวัดอ่างทอง สำนักงานสถิติแห่งชาติ กระทรวงเทคโนโลยีสารสนเทศและการสื่อสาร

Source : The 2007 Industrial Census, Ang Thong Province, National Statistical Office, Ministry of Information and Communication Technology

ตาราง 7.2 จำนวนและร้อยละของสถานประกอบการอุตสาหกรรมผลิตภัณฑ์ต่างประเภทร่วมลงทุน จำนวนคนประเภทร่วมลงทุนหรือถือหุ้นมากที่สุดเป็นอันดับสาม และขนาดของสถานประกอบการ

TABLE 7.2 NUMBER AND PERCENTAGE OF MANUFACTURING ESTABLISHMENTS WITH FOREIGN INVESTMENT BY THE THIRD COUNTRY WITH HIGHEST SHARE HOLDING AND SIZE OF ESTABLISHMENT

ขนาดของสถานประกอบการ	จำนวนสถานประกอบการ		ไม่มีการลงทุนจากต่างประเทศ		มีการลงทุนจากต่างประเทศ		เกาหลี		ญี่ปุ่น		ไต้หวัน		สิงคโปร์		จีน		สหรัฐอเมริกา		ประเทศในยุโรป		ประเทศอื่น ๆ		Size of establishment
	No foreign's investment		With foreign's investment		Korea		Japan		Taiwan		Singapore		China		USA		Country in Europe		Other countries				
	จำนวน	ร้อยละ	จำนวน	ร้อยละ	จำนวน	ร้อยละ	จำนวน	ร้อยละ	จำนวน	ร้อยละ	จำนวน	ร้อยละ	จำนวน	ร้อยละ	จำนวน	ร้อยละ	จำนวน	ร้อยละ	จำนวน	ร้อยละ	จำนวน	ร้อยละ	
รวม	1,696	100.00	1,696	100.00	-	-	-	-	-	-	-	-	-	-	-	-	-	-	-	-	-	-	Total
1-15 คน	1,629	100.00	1,629	100.00	-	-	-	-	-	-	-	-	-	-	-	-	-	-	-	-	-	-	1-15 persons
16-25 คน	27	100.00	27	100.00	-	-	-	-	-	-	-	-	-	-	-	-	-	-	-	-	-	-	16-25 persons
26-30 คน	4	100.00	4	100.00	-	-	-	-	-	-	-	-	-	-	-	-	-	-	-	-	-	-	26-30 persons
31-50 คน	20	100.00	20	100.00	-	-	-	-	-	-	-	-	-	-	-	-	-	-	-	-	-	-	31-50 persons
51-200 คน	8	100.00	8	100.00	-	-	-	-	-	-	-	-	-	-	-	-	-	-	-	-	-	-	51-200 persons
มากกว่า 200 คน	8	100.00	8	100.00	-	-	-	-	-	-	-	-	-	-	-	-	-	-	-	-	-	-	More than 200 persons

ที่มา : สำนักงานสถิติแห่งชาติ กระทรวงเทคโนโลยีสารสนเทศและการสื่อสาร

Source : The 2007 Industrial Census, Ang Thong Province, National Statistical Office, Ministry of Information and Communication Technology

ตาราง 8 จำนวนและร้อยละของสถานประกอบการอุตสาหกรรมผลิต จำนวนตามการส่งเสริมการลงทุน จากสำนักงานคณะกรรมการส่งเสริมการลงทุน และขนาดของสถานประกอบการ
 TABLE 8 NUMBER AND PERCENTAGE OF MANUFACTURING ESTABLISHMENTS BY INVESTMENT PROMOTION FROM BOARD OF INVESTMENT(BOI) AND SIZE OF ESTABLISHMENT

ขนาดของสถานประกอบการ	จำนวนสถานประกอบการ		การส่งเสริมการลงทุนจากสำนักงานคณะกรรมการส่งเสริมการลงทุน				Size of establishment
	Number of establishments		Investment promotion from board of investment (BOI)				
	จำนวน Number	ร้อยละ %	ไม่มี (No)		มี (Yes)		
	จำนวน Number	ร้อยละ %	จำนวน Number	ร้อยละ %	จำนวน Number	ร้อยละ %	
รวม	1,696	100.00	1,686	99.41	10	0.59	Total
1-15 คน	1,629	100.00	1,629	100.00	-	-	1-15 persons
16-25 คน	27	100.00	24	88.89	3	11.11	16-25 persons
26-30 คน	4	100.00	4	100.00	-	-	26-30 persons
31-50 คน	20	100.00	19	95.00	1	5.00	31-50 persons
51-200 คน	8	100.00	7	87.50	1	12.50	51-200 persons
มากกว่า 200 คน	8	100.00	3	37.50	5	62.50	More than 200 persons

ที่มา : สำมะโนอุตสาหกรรม พ.ศ.2550 จังหวัดอ่างทอง สำนักงานสถิติแห่งชาติ กระทรวงเทคโนโลยีสารสนเทศและการสื่อสาร

Source : The 2007 Industrial Census, Ang Thong Province, National Statistical Office, Ministry of Information and Communication Technology

ตาราง 9 มูลค่าการส่งออก จำนวนและร้อยละของสถานประกอบการอุตสาหกรรมผลิต จำนวนคนหรือร้อยละของกำลังการผลิตออกไปจำหน่ายต่างประเทศ และขนาดของสถานประกอบการ

TABLE 9 VALUE OF EXPORT, NUMBER AND PERCENTAGE OF MANUFACTURING ESTABLISHMENTS BY PERCENTAGE OF EXPORT AND SIZE OF ESTABLISHMENT

ขนาดของสถานประกอบการ	จำนวนสถานประกอบการ ไม่มีการส่งออก		ร้อยละการส่งออก										มูลค่าการส่งออก		Size of establishment										
	Number of establishments		Percentage of export										Value of export												
	จำนวน	ร้อยละ	จำนวน	ร้อยละ	จำนวน	ร้อยละ	จำนวน	ร้อยละ	จำนวน	ร้อยละ	จำนวน	ร้อยละ	จำนวน	ร้อยละ		จำนวน	ร้อยละ								
รวม	1,696	100.00	1,684	99.29	12	0.71	1	8.33	-	-	1	8.33	-	-	4	33.33	-	-	1	8.33	1	8.33	1,907,254,145	Total	
1-15 คน	1,629	100.00	1,629	100.00	-	-	-	-	-	-	-	-	-	-	-	-	-	-	-	-	-	-	-	-	1-15 persons
16-25 คน	27	100.00	22	81.48	5	18.52	-	-	1	20.00	-	-	1	20.00	-	-	-	-	-	-	-	-	6,241,200	16-25 persons	
26-30 คน	4	100.00	4	100.00	-	-	-	-	-	-	-	-	-	-	-	-	-	-	-	-	-	-	-	-	26-30 persons
31-50 คน	20	100.00	19	95.00	1	5.00	-	-	-	-	-	-	-	-	1	100.00	-	-	-	-	-	-	D	31-50 persons	
51-200 คน	8	100.00	7	87.50	1	12.50	-	-	-	-	-	-	-	-	-	-	-	-	-	-	-	-	D	51-200 persons	
มากกว่า 200 คน	8	100.00	3	37.50	5	62.50	1	20.00	-	-	-	-	-	-	1	20.00	-	-	-	1	20.00	-	1,825,367,294	More than 200 persons	

หมายเหตุ : D หมายถึง ค่าที่ไม่ได้เปิดเผย

Note : D means disclosure prohibited.

ที่มา : สำมะโนอุตสาหกรรม พ.ศ.2550 จังหวัดหนองคาย สำนักงานสถิติแห่งชาติ กระทรวงเทคโนโลยีสารสนเทศและการสื่อสาร

Source : The 2007 Industrial Census-Ang Thong Province, National Statistical Office, Ministry of Information and Communication Technology

ตาราง 10 จำนวนและร้อยละของสถานประกอบการอุตสาหกรรมผลิต จำนวนตามประเทศที่มีการส่งผลิตไปจำหน่าย และขนาดของสถานประกอบการ

TABLE 10 NUMBER AND PERCENTAGE OF MANUFACTURING ESTABLISHMENTS BY EXPORTED COUNTRY OF PRODUCT AND SIZE OF ESTABLISHMENT

ขนาดของสถานประกอบการ	จำนวนสถานประกอบการ		ไม่มีการส่งออก		มีการส่งออก		ประเทศที่ส่งออก										Size of establishment							
	Number of establishments		No export		Export		สิงคโปร์		ไต้หวัน		ญี่ปุ่น		เกาหลี		จีน			สหรัฐอเมริกา		ประเทศในยุโรป		ประเทศอื่น ๆ		
	จำนวน	ร้อยละ	จำนวน	ร้อยละ	จำนวน	ร้อยละ	จำนวน	ร้อยละ	จำนวน	ร้อยละ	จำนวน	ร้อยละ	จำนวน	ร้อยละ	จำนวน	ร้อยละ		จำนวน	ร้อยละ	จำนวน	ร้อยละ	จำนวน	ร้อยละ	
รวม	1,696	100.00	1,684	99.29	12	0.71	-	-	2	16.67	1	8.33	-	-	-	-	-	3	25.00	3	25.00	3	25.00	Total
1-15 คน	1,629	100.00	1,629	100.00	-	-	-	-	-	-	-	-	-	-	-	-	-	-	-	-	-	-	-	1-15 persons
16-25 คน	27	100.00	22	81.48	5	18.52	-	-	1	20.00	-	-	-	-	-	-	-	1	20.00	1	20.00	2	40.00	16-25 persons
26-30 คน	4	100.00	4	100.00	-	-	-	-	-	-	-	-	-	-	-	-	-	-	-	-	-	-	-	26-30 persons
31-50 คน	20	100.00	19	95.00	1	5.00	-	-	-	-	-	-	-	-	-	-	-	-	-	1	100.00	-	-	31-50 persons
51-200 คน	8	100.00	7	87.50	1	12.50	-	-	-	-	-	-	-	-	-	-	-	1	100.00	-	-	-	-	51-200 persons
มากกว่า 200 คน	8	100.00	3	37.50	5	62.50	-	-	1	20.00	1	20.00	-	-	-	-	-	1	20.00	1	20.00	1	20.00	More than 200 persons

ที่มา : สำนักอุตสาหกรรม พ.ศ.2550 จังหวัดอ่างทอง สำนักงานสถิติแห่งชาติ กระทรวงเทคโนโลยีสารสนเทศและการสื่อสาร

Source : The 2007 Industrial Census, Ang Thong Province, National Statistical Office, Ministry of Information and Communication Technology

ตาราง 11 มูลค่าการใช้วัตถุดิบหรือวัสดุประกอบการผลิตที่มาจากต่างประเทศ จำนวนและร้อยละของสถานประกอบการอุตสาหกรรมการผลิต จำนวนตามการใช้วัตถุดิบ และขนาดของสถานประกอบการ

TABLE 11 VALUE OF IMPORTED MATERIALS AND COMPONENTS, NUMBER AND PERCENTAGE OF MANUFACTURING ESTABLISHMENTS BY USE OF IMPORTED MATERIALS AND COMPONENTS AND SIZE OF ESTABLISHMENT

ขนาดของสถานประกอบการ	จำนวนสถานประกอบการ		ร้อยละของวัตถุดิบหรือวัสดุประกอบที่มาจากต่างประเทศ										มูลค่าการใช้วัตถุดิบ		Size of establishment											
	ไม่มีการใช้		< 10		10 - 19		20 - 29		30 - 39		40 - 49		50 - 59			60 - 69		70 - 79		80 - 89		90 - 99		100		
	จำนวน	ร้อยละ	จำนวน	ร้อยละ	จำนวน	ร้อยละ	จำนวน	ร้อยละ	จำนวน	ร้อยละ	จำนวน	ร้อยละ	จำนวน	ร้อยละ		จำนวน	ร้อยละ	จำนวน	ร้อยละ	จำนวน	ร้อยละ	จำนวน	ร้อยละ	จำนวน	ร้อยละ	Value of imported materials and components
รวม	1,696	100.00	1,687	99.47	9	0.53	1	11.11	2	22.22	1	11.11	2	22.22	1	11.11	2	22.22	2	22.22	1	11.11	1	11.11	1362043174	
1-15 คน	1,629	100.00	1,629	100.00	-	-	-	-	-	-	-	-	-	-	-	-	-	-	-	-	-	-	-	-	1-15 persons	
16-25 คน	27	100.00	26	96.30	1	3.70	-	-	-	-	-	-	-	-	-	-	-	-	-	-	-	-	-	-	16-25 persons	
26-30 คน	4	100.00	3	75.00	1	25.00	1	100.00	-	-	-	-	-	-	-	-	-	-	-	-	-	-	-	-	26-30 persons	
31-50 คน	20	100.00	20	100.00	-	-	-	-	-	-	-	-	-	-	-	-	-	-	-	-	-	-	-	-	-	31-50 persons
51-200 คน	8	100.00	6	75.00	2	25.00	-	-	1	50.00	-	-	1	50.00	-	-	-	-	-	-	-	-	-	-	51-200 persons	
มากกว่า 200 คน	8	100.00	3	37.50	5	62.50	-	-	1	20.00	-	-	1	20.00	-	-	2	40.00	-	-	1	20.00	-	-	More than 200 persons	

หมายเหตุ : D หมายถึง ตัวเลขที่ไม่ได้คิด

Note : D means disclosure prohibited.

ที่มา : คณะอุตสาหกรรม พ.ศ.2550 จังหวัดอ่างทอง สำนักงานสถิติแห่งชาติ กระทรวงเทคโนโลยีสารสนเทศและการสื่อสาร

Source : The 2007 Industrial Census, Ang Thong Province, National Statistical Office, Ministry of Information and Communication Technology

ตาราง 12 จำนวนและร้อยละของสถานประกอบการอุตสาหกรรมผลิต จำนวนตามอัตราการใช้กำลังการผลิตปี 2549 และขนาดของสถานประกอบการ

TABLE 12. NUMBER AND PERCENTAGE OF MANUFACTURING ESTABLISHMENTS BY PERCENTAGE OF CAPACITY UTILIZATION IN 2006 AND SIZE OF ESTABLISHMENT

ขนาดของสถานประกอบการ	อัตราการใช้กำลังการผลิตปี 2549 Percentage of capacity utilization in 2006													เฉลี่ยต่อสถาน- ประกอบการ Average per establishment	Size of establishment											
	จำนวนสถานประกอบการ		< 10		10 - 19		20 - 29		30 - 39		40 - 49		50 - 59			60 - 69		70 - 79		80 - 89		90 - 99		≥ 100		
	จำนวน	ร้อยละ	จำนวน	ร้อยละ	จำนวน	ร้อยละ	จำนวน	ร้อยละ	จำนวน	ร้อยละ	จำนวน	ร้อยละ	จำนวน			ร้อยละ	จำนวน	ร้อยละ	จำนวน	ร้อยละ	จำนวน	ร้อยละ	จำนวน	ร้อยละ	จำนวน	ร้อยละ
รวม	1,696	100.00	-	-	1	0.06	-	-	1	0.06	3	0.18	27	1.62	86	5.06	550	32.40	674	39.74	233	13.75	121	7.13	78.08	Total
1-15 คน	1,629	100.00	-	-	-	-	-	-	1	0.06	3	0.18	27	1.69	84	5.14	540	33.12	645	39.59	217	13.34	112	6.87	77.89	1-15 persons
16-25 คน	27	100.00	-	-	1	3.70	-	-	-	-	-	-	-	-	-	-	6	22.22	8	29.63	10	37.04	1	3.70	79.63	16-25 persons
26-30 คน	4	100.00	-	-	-	-	-	-	-	-	-	-	-	-	-	-	-	-	2	50.00	1	25.00	1	25.00	88.75	26-30 persons
31-50 คน	20	100.00	-	-	-	-	-	-	-	-	-	-	-	1	5.00	4	20.00	8	40.00	3	15.00	4	20.00	82.90	31-50 persons	
51-200 คน	8	100.00	-	-	-	-	-	-	-	-	-	-	-	-	-	-	-	-	7	87.50	-	-	1	12.50	85.63	51-200 persons
มากกว่า 200 คน	8	100.00	-	-	-	-	-	-	-	-	-	-	-	-	-	-	-	-	4	50.00	2	25.00	2	25.00	87.75	More than 200 persons

ที่มา : สำนักสถิติแห่งชาติ กระทรวงเทคโนโลยีสารสนเทศและการสื่อสาร

Source : The 2007 Industrial Census, Ang Thong Province, National Statistical Office, Ministry of Information and Communication Technology

ตอนที่ 3 ข้อมูลทั่วไปของสถานประกอบการ
จำแนกตามหมวดอุตสาหกรรม

สารบัญตารางสถิติ

- ตอนที่ 3** ข้อมูลทั่วไปของสถานประกอบการ จำแนกตามหมวดอุตสาหกรรม
- ตาราง 1** จำนวนและร้อยละของสถานประกอบการอุตสาหกรรมการผลิต จำแนกตามรูปแบบการจัดตั้งตามกฎหมาย และหมวดอุตสาหกรรม
- ตาราง 2** จำนวนและร้อยละของสถานประกอบการอุตสาหกรรมการผลิต จำแนกตามรูปแบบการจัดตั้งทางเศรษฐกิจ และหมวดอุตสาหกรรม
- ตาราง 3** จำนวนและร้อยละของสถานประกอบการอุตสาหกรรมการผลิต จำแนกตามระยะเวลาในการดำเนินกิจการ และหมวดอุตสาหกรรม
- ตาราง 4** จำนวนและร้อยละของสถานประกอบการอุตสาหกรรมการผลิต จำแนกตามระยะเวลาการผลิตในปี 2549 และหมวดอุตสาหกรรม
- ตาราง 5** มูลค่าเงินลงทุนจดทะเบียน จำนวนและร้อยละของสถานประกอบการอุตสาหกรรมการผลิต จำแนกตามมูลค่าทุนจดทะเบียน และหมวดอุตสาหกรรม
- ตาราง 6** มูลค่าเงินทุนที่ต่างประเทศร่วมลงทุนหรือถือหุ้น จำนวนและร้อยละของสถานประกอบการอุตสาหกรรมการผลิต จำแนกตามสัดส่วนของการร่วมลงทุนหรือถือหุ้นของต่างประเทศ และหมวดอุตสาหกรรม
- ตาราง 7** จำนวนและร้อยละของสถานประกอบการอุตสาหกรรมการผลิตที่ต่างประเทศร่วมลงทุน จำแนกตามประเทศร่วมลงทุนหรือถือหุ้นมากที่สุดเป็นอันดับหนึ่ง และหมวดอุตสาหกรรม
- ตาราง 7.1** จำนวนและร้อยละของสถานประกอบการอุตสาหกรรมการผลิตที่ต่างประเทศร่วมลงทุน จำแนกตามประเทศร่วมลงทุนหรือถือหุ้นมากที่สุดเป็นอันดับสอง และหมวดอุตสาหกรรม
- ตาราง 7.2** จำนวนและร้อยละของสถานประกอบการอุตสาหกรรมการผลิตที่ต่างประเทศร่วมลงทุน จำแนกตามประเทศร่วมลงทุนหรือถือหุ้นมากที่สุดเป็นอันดับสาม และหมวดอุตสาหกรรม
- ตาราง 8** จำนวนและร้อยละของสถานประกอบการอุตสาหกรรมการผลิต จำแนกตามการส่งเสริมการลงทุน จากสำนักงานคณะกรรมการส่งเสริมการลงทุน และหมวดอุตสาหกรรม
- ตาราง 9** มูลค่าการส่งออก จำนวนและร้อยละของสถานประกอบการอุตสาหกรรมการผลิต จำแนกตามร้อยละของการส่งออกผลผลิตออกไปจำหน่ายต่างประเทศ และหมวดอุตสาหกรรม
- ตาราง 10** จำนวนและร้อยละของสถานประกอบการอุตสาหกรรมการผลิต จำแนกตามประเทศที่มีการส่งผลผลิตไปจำหน่าย และหมวดอุตสาหกรรม
- ตาราง 11** มูลค่าการใช้วัตถุดิบหรือวัสดุประกอบการผลิตที่มาจากต่างประเทศ จำนวนและร้อยละของสถานประกอบการอุตสาหกรรมการผลิต จำแนกตามการใช้วัตถุดิบฯ และหมวดอุตสาหกรรม
- ตาราง 12** จำนวนและร้อยละของสถานประกอบการอุตสาหกรรมการผลิต จำแนกตามอัตราการใช้กำลังการผลิตต่อปี 2549 และหมวดอุตสาหกรรม

ตาราง 1 จำนวนและร้อยละของสถานประกอบการอุตสาหกรรมผลิต จำนวนคนรูปแบบการจัดตั้งตามกฎหมาย และหมวดอุตสาหกรรม

TABLE 1 NUMBER AND PERCENTAGE OF MANUFACTURING ESTABLISHMENTS BY FORM OF LEGAL ORGANIZATION AND DIVISION OF INDUSTRY

รหัส Code	หมวดอุตสาหกรรม	จำนวนสถาน- ประกอบการ		ส่วนบุคคล Individual proprietor		หุ้นส่วนสามัญ นิติบุคคล หุ้นส่วนจำกัด		บริษัทจำกัด Company limited, public company limited		ส่วนราชการ รัฐวิสาหกิจ Government, state-enterprise		สหกรณ์ Cooperatives		อื่น ๆ Others		Division of Industry
		จำนวน Number	ร้อยละ %	จำนวน Number	ร้อยละ %	จำนวน Number	ร้อยละ %	จำนวน Number	ร้อยละ %	จำนวน Number	ร้อยละ %	จำนวน Number	ร้อยละ %	จำนวน Number	ร้อยละ %	
	รวม	1,696	100.00	1,567	92.41	21	1.23	25	1.47	-	-	3	0.18	80	4.70	Total
15	การผลิตภัตตาคารและเครื่องดื่ม	326	100.00	277	85.11	4	1.23	8	2.45	-	-	2	0.61	35	10.60	Manufacture of food products and beverages
17	การผลิตสิ่งทอ	38	100.00	13	34.21	1	2.63	-	-	-	-	-	-	24	63.16	Manufacture of wearing apparel; dressing and dyeing of fur
18	การผลิตเครื่องแต่งกาย รวมทั้งการกรอกแต่งและย้อมสีขนสัตว์	206	100.00	205	99.51	-	-	-	-	-	-	-	-	1	0.49	Tanning and dressing of leather; manufacture of luggage, handbags, saddlery, harness and footwear
19	การผลิตเครื่องใช้ไฟฟ้า เครื่องใช้พลาสติก และรองเท้า	22	100.00	17	77.27	-	-	5	22.73	-	-	-	-	-	-	Manufacture of wood and of products of wood and cork, except furniture; manufacture of articles of straw and plaiting materials
20	การผลิตไม้และผลิตภัณฑ์จากไม้และไม้ก๊อก ยกเว้น เฟอร์นิเจอร์	463	100.00	444	96.00	4	0.86	1	0.22	-	-	1	0.22	13	2.70	Manufacture of articles of straw and plaiting materials
21	การผลิตกระดาษและผลิตภัณฑ์กระดาษ	5	100.00	2	40.00	-	-	2	40.00	-	-	-	-	1	20.00	Manufacture of paper and paper products
22	การพิมพ์โฆษณา การพิมพ์ และการทำสำเนาอื่นนอกเหนือ	8	100.00	8	100.00	-	-	-	-	-	-	-	-	-	-	Publishing, printing and reproduction of recorded media
24	การผลิตเคมีภัณฑ์และผลิตภัณฑ์เคมี	8	100.00	6	75.00	-	-	2	25.00	-	-	-	-	-	-	Manufacture of chemicals and chemical products
25	การผลิตพลาสติกแข็งยางและพลาสติก	4	100.00	2	50.00	-	-	1	25.00	-	-	-	-	1	25.00	Manufacture of rubber and plastics products
26	การผลิตผลิตภัณฑ์จากแร่โลหะ	218	100.00	206	94.55	8	3.62	3	1.38	-	-	-	-	1	0.46	Manufacture of other non-metallic mineral products
27	การผลิตโลหะขั้นมูลฐาน	9	100.00	9	100.00	-	-	-	-	-	-	-	-	-	-	Manufacture of basic metals
28	การผลิตผลิตภัณฑ์ที่ทำจากโลหะประดิษฐ์ ยกเว้นเครื่องจักรและอุปกรณ์	76	100.00	73	96.05	3	3.95	-	-	-	-	-	-	-	-	Manufacture of fabricated metal products, except machinery and equipment
29	การผลิตเครื่องจักรและอุปกรณ์ ซึ่งมีจัดประเภทไว้ในที่อื่น	9	100.00	8	88.89	-	-	1	11.11	-	-	-	-	-	-	Manufacture of machinery and equipment n.e.c.
31	การผลิตเครื่องจักรและเครื่องอุปกรณไฟฟ้า ซึ่งมีจัดประเภทไว้ในที่อื่น	1	100.00	1	100.00	-	-	-	-	-	-	-	-	-	-	Manufacture of electrical machinery and apparatus n.e.c.
32	การผลิตอุปกรณ์และเครื่องอุปกรณวิทยุ โทรทัศน์ และการสื่อสาร	2	100.00	-	-	1	50.00	1	50.00	-	-	-	-	-	-	Manufacture of radio, television and communication equipment and apparatus
34	การผลิตยานยนต์ รถพ่วงและรถแทรกเตอร์	1	100.00	1	100.00	-	-	-	-	-	-	-	-	-	-	Manufacture of motor vehicles, trailers and simi-trailers
36	การผลิตเฟอร์นิเจอร์ รวมทั้งการผลิตซึ่งมิได้จัดประเภทไว้ในที่อื่น	298	100.00	292	98.08	-	-	1	0.34	-	-	-	-	5	1.58	Manufacture of furniture; manufacturing n.e.c.
37	การผลิตภัณฑ์ที่ทำมาผลิตเป็นวัสดุรีไซเคิล	2	100.00	2	100.00	-	-	-	-	-	-	-	-	-	-	Recycling

ที่มา : สำมะโนอุตสาหกรรม พ.ศ.2550 จังหวัดอ่างทอง สำนักงานสถิติแห่งชาติ กระทรวงเทคโนโลยีสารสนเทศและการสื่อสาร

Source : The 2007 Industrial Census, Ang Thong Province, National Statistical Office, Ministry of Information and Communication Technology

ตาราง 2 จำนวนและร้อยละของสถานประกอบการอุตสาหกรรมผลิต อัญมณีตามรูปแบบการจัดตั้งทางเศรษฐกิจ และหมวดอุตสาหกรรม

TABLE 2 NUMBER AND PERCENTAGE OF MANUFACTURING ESTABLISHMENTS BY FORM OF ECONOMIC ORGANIZATION AND DIVISION OF INDUSTRY

รหัส Code	หมวดอุตสาหกรรม	จำนวนสถานประกอบการ			สำนักงานใหญ่			สำนักงานสาขา			Division of Industry
		Number of establishments		Single unit		Head office		Branch			
		จำนวน Number	ร้อยละ %	จำนวน Number	ร้อยละ %	จำนวน Number	ร้อยละ %	จำนวน Number	ร้อยละ %		
	รวม	1,696	100.00	1,690	99.65	3	0.18	3	0.18	Total	
15	การผลิตภัตตาคารอาหารและเครื่องดื่ม	326	100.00	325	99.69	1	0.31	-	-	Manufacture of food products and beverages	
17	การผลิตสิ่งทอ	38	100.00	38	100.00	-	-	-	-	Manufacture of textiles	
18	การผลิตเครื่องแต่งกาย รวมทั้งการตกแต่งและย้อมสีขนสัตว์	206	100.00	206	100.00	-	-	-	-	Manufacture of wearing apparel; dressing and dyeing of fur	
19	การฟอกและตกแต่งหนังฟอก รวมทั้งการผลิตกระเป๋าเดินทาง กระเป๋าถือ อานม้า เครื่องเทศ และรองเท้า	-	-	-	-	-	-	-	-	Tanning and dressing of leather; manufacture of luggage, handbags, saddlery, harness and footwear	
20	การผลิตไม้และผลิตภัณฑ์จากไม้และไม้ก๊อก ยกเว้นเฟอร์นิเจอร์ รวมทั้งการผลิตสิ่งของที่ทำจากฟางและวัสดุจากสานอื่นๆ	22	100.00	20	90.91	-	-	2	9.09	Manufacture of wood and of products of wood and cork, except furniture; manufacture of articles of straw and plaiting materials	
21	การผลิตกระดาษและผลิตภัณฑ์กระดาษ	463	100.00	463	100.00	-	-	-	-	Manufacture of paper and paper products	
22	การพิมพ์ โฆษณา การพิมพ์ และการทำสำเนาอื่นที่ก	5	100.00	4	80.00	1	20.00	-	-	Publishing, printing and reproduction of recorded media	
24	การผลิตเคมีภัณฑ์และผลิตภัณฑ์เคมี	8	100.00	8	100.00	-	-	-	-	Manufacture of chemicals and chemical products	
25	การผลิตผลิตภัณฑ์ยางและพลาสติก	8	100.00	7	87.50	-	-	1	12.50	Manufacture of rubber and plastics products	
26	การผลิตผลิตภัณฑ์จากแร่โลหะ	4	100.00	4	100.00	-	-	-	-	Manufacture of other non-metallic mineral products	
27	การผลิตโลหะขั้นพื้นฐาน	218	100.00	217	99.54	1	0.46	-	-	Manufacture of basic metals	
28	การผลิตผลิตภัณฑ์ที่ทำจากโลหะประดิษฐ์ ยกเว้นเครื่องจักรและอุปกรณ์	9	100.00	9	100.00	-	-	-	-	Manufacture of fabricated metal products, except machinery and equipment	
29	การผลิตเครื่องจักรและอุปกรณ์ ซึ่งมีได้จัดประเภทไว้ในที่อื่น	76	100.00	76	100.00	-	-	-	-	Manufacture of machinery and equipment n.e.c.	
31	การผลิตเครื่องจักรและอุปกรณ์ไฟฟ้า ซึ่งมีได้จัดประเภทไว้ในที่อื่น	9	100.00	9	100.00	-	-	-	-	Manufacture of electrical machinery and apparatus n.e.c.	
32	การผลิตอุปกรณ์และเครื่องอุปกรณไฟฟ้า ซึ่งมีได้จัดประเภทไว้ในที่อื่น	1	100.00	1	100.00	-	-	-	-	Manufacture of radio, television and communication equipment and apparatus	
34	การผลิตยานยนต์ รถพ่วงและรถกึ่งรถพ่วง	2	100.00	2	100.00	-	-	-	-	Manufacture of motor vehicles, trailers and semi-trailers	
36	การผลิตเฟอร์นิเจอร์ รวมทั้งการผลิตซึ่งมิได้จัดประเภทไว้ในที่อื่น	1	100.00	1	100.00	-	-	-	-	Manufacture of furniture; manufacturing n.e.c.	
37	การนำผลิตภัณฑ์เก่ามาผลิตเป็นวัสดุรีไซเคิล	298	100.00	298	100.00	-	-	-	-	Recycling	
		2	100.00	2	100.00	-	-	-	-		

ที่มา : สัมภาษณ์อุตสาหกรรม พ.ศ.2550 จังหวัดอุบลราชธานี กระทรวงเทคโนโลยีสารสนเทศและการสื่อสาร

Source : The 2007 Industrial Census, Ang Thong Province, National Statistical Office, Ministry of Information and Communication Technology

ตาราง 3 จำนวนและร้อยละของสถานประกอบการอุตสาหกรรมผลิต จำนวนตามระยะเวลาในการดำเนินงานกิจการ และหมวดอุตสาหกรรม

TABLE 3 NUMBER AND PERCENTAGE OF MANUFACTURING ESTABLISHMENTS BY PERIOD OF OPERATION AND DIVISION OF INDUSTRY

รหัส Code	จำนวนสถานประกอบการ Number of establishments	ระยะเวลาในการดำเนินงานกิจการ (ปี) Period of operation (Year)												Division of Industry			
		< 5			5 - 9			10 - 19			20 - 29				≥ 30		
		จำนวน Number	ร้อยละ %	จำนวน Number	ร้อยละ %	จำนวน Number	ร้อยละ %	จำนวน Number	ร้อยละ %	จำนวน Number	ร้อยละ %	จำนวน Number	ร้อยละ %				
รวม	1,696	100.00	199	11.73	523	30.83	692	40.78	107	6.33	175	10.33	Total				
15 การผลิตผลิตภัณฑ์อาหารและเครื่องดื่ม	326	100.00	47	14.55	70	21.50	142	43.41	28	8.65	39	11.89	Manufacture of food products and beverages				
17 การผลิตสิ่งทอ	38	100.00	5	11.84	17	43.42	14	36.84	3	7.89	-	-					
18 การผลิตเครื่องแต่งกาย รวมทั้งการตกแต่งและย้อมสีขนสัตว์	206	100.00	1	0.49	60	29.15	53	25.81	28	13.43	64	31.12	Manufacture of wearing apparel; dressing and dyeing of fur				
19 การฟอกและตกแต่งหนังฟอก รวมทั้งการผลิตกระเป๋าเดินทาง กระเป๋าถือ อานม้า เครื่องเขียนลาก และรองเท้า	22	100.00	11	50.00	3	13.64	4	18.18	2	9.09	2	9.09	Tanning and dressing of leather; manufacture of luggage, handbags, saddlery, harness and footwear				
20 การผลิตไม้และผลิตภัณฑ์จากไม้และไม้ก๊อก ยกเว้น ฟอร์มิเจอร์ รวมทั้งการผลิตสิ่งของที่ทำจากฟางและวัสดุจากสานอื่นๆ	463	100.00	21	4.58	189	40.91	186	40.19	25	5.46	41	8.86	Manufacture of wood and of products of wood and cork, except furniture; manufacture of articles of straw and plaiting materials				
21 การผลิตกระดาษและผลิตภัณฑ์กระดาษ	5	100.00	2	40.00	-	-	2	40.00	1	20.00	-	-	Manufacture of paper and paper products				
22 การพิมพ์โฆษณา การพิมพ์ และการทำสำเนาเสมือนบันทึก	8	100.00	-	-	1	12.50	1	12.50	3	37.50	3	37.50	Publishing, printing and reproduction of recorded media				
24 การผลิตเคมีภัณฑ์และผลิตภัณฑ์เคมี	8	100.00	1	12.50	1	12.50	1	12.50	4	43.75	2	18.75	Manufacture of chemicals and chemical products				
25 การผลิตผลิตภัณฑ์ยางและพลาสติก	4	100.00	-	-	1	25.00	3	75.00	-	-	-	-	Manufacture of rubber and plastics products				
26 การผลิตผลิตภัณฑ์จากแร่โลหะ	218	100.00	66	30.11	62	28.42	79	36.46	9	4.09	2	0.92	Manufacture of other non-metallic mineral products				
27 การผลิตโลหะขั้นพื้นฐาน	9	100.00	-	-	3	33.33	4	44.44	1	11.11	1	11.11	Manufacture of basic metals				
28 การผลิตผลิตภัณฑ์ที่ทำจากโลหะประดิษฐ์ ยกเว้นเครื่องจักรและอุปกรณ์	76	100.00	6	8.22	8	11.09	54	70.71	-	-	8	9.98	Manufacture of fabricated metal products, except machinery and equipment				
29 การผลิตเครื่องจักรและอุปกรณ์ ซึ่งมีได้จัดประเภทไว้ในที่อื่น	9	100.00	4	44.44	-	-	5	55.56	-	-	-	-	Manufacture of machinery and equipment n.e.c.				
31 การผลิตเครื่องจักรและเครื่องอุปกรณ์ไฟฟ้า ซึ่งมีได้จัดประเภทไว้ในที่อื่น	1	100.00	-	-	-	-	-	-	-	-	1	100.00	Manufacture of electrical machinery and apparatus n.e.c.				
32 การผลิตอุปกรณ์และเครื่องอุปกรณ์วิทยุ โทรทัศน์ และการสื่อสาร	2	100.00	-	-	1	50.00	1	50.00	-	-	-	-	Manufacture of radio, television and communication equipment and apparatus				
34 การผลิตยานยนต์ รถพ่วงและรถถังรถพ่วง	1	100.00	1	100.00	-	-	-	-	-	-	-	-	Manufacture of motor vehicles, trailers and semi-trailers				
36 การผลิตเฟอร์นิเจอร์ รวมทั้งการผลิตซึ่งมิได้จัดประเภทไว้ในที่อื่น	298	100.00	34	11.41	105	35.38	142	47.52	4	1.26	13	4.43	Manufacture of furniture; manufacturing n.e.c.				
37 การนำผลิตภัณฑ์เก่ามาผลิตเป็นวัสดุรีไซเคิล	2	100.00	-	-	1	50.00	1	50.00	-	-	-	-	Recycling				

ที่มา : สำมะโนอุตสาหกรรม พ.ศ.2550 จังหวัดอ่างทอง สำนักงานสถิติแห่งชาติ กระทรวงเทคโนโลยีสารสนเทศและการสื่อสาร

Source : The 2007 Industrial Census, Ang Thong Province, National Statistical Office, Ministry of Information and Communication Technology

ตาราง 4 จำนวนและร้อยละของสถานประกอบการอุตสาหกรรมผลิต จำนวนตามระยะเวลาการผลิตในปี 25-49 และหมวดอุตสาหกรรม

TABLE 4 NUMBER AND PERCENTAGE OF MANUFACTURING ESTABLISHMENTS BY PERIOD OF OPERATION IN 2006 AND DIVISION OF INDUSTRY

รหัส Code	จำนวนสถานประกอบการ Number of establishments	ระยะเวลาการผลิต Period of operation in 2006												Division of Industry				
		เดือน Months			ชั่วโมง Hours per day			จำนวน ร้อยละ จำนวน ร้อยละ จำนวน ร้อยละ จำนวน ร้อยละ	จำนวน ร้อยละ จำนวน ร้อยละ	จำนวน ร้อยละ จำนวน ร้อยละ	จำนวน ร้อยละ							
		< 3	3 - 6	7 - 9	10 - 12	< 8	8 - 10					> 10						
จำนวน ร้อยละ จำนวน ร้อยละ จำนวน ร้อยละ จำนวน ร้อยละ จำนวน ร้อยละ จำนวน ร้อยละ จำนวน ร้อยละ	Number %	Number %	Number %	Number %	Number %	Number %	Number %	Number %	Number %	Number %	Number %	Number %	Total					
	1,696	100.00	48	2.81	103	6.08	332	19.59	1,213	71.53	598	35.24	1,048	61.78	51	2.98		
รวม																		
15	การผลิตหลักกับอาหารและเครื่องดื่ม	326	100.00	48	14.60	30	9.18	40	12.19	209	64.02	157	48.12	167	51.27	2	0.61	Manufacture of food products and beverages
17	การผลิตสิ่งทอ	38	100.00	-	-	-	-	6	14.47	33	85.53	12	31.58	26	68.42	-	-	-
18	การผลิตเครื่องแต่งกาย รวมทั้งการตกแต่งและซ่อมสิ่งนิตว์	206	100.00	-	-	14	6.72	59	28.75	133	64.54	68	33.01	138	66.99	-	-	Manufacture of wearing apparel; dressing and dyeing of fur
19	การผลิตเครื่องหนัง รองเท้า รวมทั้งการผลิตกระเป๋าเดินทาง กระเป๋าถือ อานม้า เครื่องเขียน และรองเท้า	22	100.00	-	-	-	-	6	25.00	17	75.00	6	25.00	16	70.45	1	4.55	Tanning and dressing of leather; manufacture of luggage, handbags, saddlery, harness and footwear
20	การผลิตไม้และผลิตภัณฑ์จากไม้และไม้ก๊อก ยกเว้น เฟอร์นิเจอร์ รวมทั้งการผลิตสิ่งของที่ทำจากฟางและวัสดุจากสัตว์อื่น ๆ	463	100.00	-	-	4	0.86	54	11.68	405	87.45	159	34.25	270	58.32	34	7.43	Manufacture of wood and of products of wood and cork, except furniture; manufacture of articles of straw and plaiting materials
21	การผลิตกระดาษและผลิตภัณฑ์กระดาษ	5	100.00	-	-	1	20.00	3	60.00	3	60.00	1	20.00	3	60.00	1	20.00	Manufacture of paper and paper products
22	การผลิตพิมพ์ และการทำเส้นด้ายย้อมสี	8	100.00	-	-	-	-	3	37.50	5	62.50	6	75.00	2	25.00	-	-	Printing, publishing and reproduction of recorded media
24	การผลิตเคมีภัณฑ์และผลิตภัณฑ์เคมี	8	100.00	-	-	2	25.00	1	12.50	5	62.50	3	37.50	2	18.75	4	43.75	Manufacture of chemicals and chemical products
25	การผลิตผลิตภัณฑ์ยางและพลาสติก	4	100.00	-	-	-	-	-	-	4	100.00	-	-	3	75.00	1	25.00	Manufacture of rubber and plastics products
26	การผลิตผลิตภัณฑ์จากแร่โลหะ	218	100.00	-	-	10	4.46	46	21.11	162	74.43	92	42.25	125	57.29	1	0.46	Manufacture of other non-metallic mineral products
27	การผลิตโลหะขั้นมูลฐาน	9	100.00	-	-	2	22.22	4	44.44	3	33.33	1	11.11	8	88.89	-	-	Manufacture of basic metals
28	การผลิตผลิตภัณฑ์ที่ทำจากโลหะประสมด้วย สแตนเลส อลูมิเนียม อลูมิเนียมผสม และเหล็กกล้า	76	100.00	-	-	7	9.02	14	18.66	55	72.32	21	27.10	52	68.95	3	3.95	Manufacture of fabricated metal products, except machinery and equipment
29	การผลิตเครื่องจักรและอุปกรณ์ ซึ่งมีได้จัดประเภทไว้ในที่อื่น	9	100.00	-	-	-	-	-	-	9	100.00	4	44.44	5	55.56	-	-	Manufacture of machinery and equipment n.e.c.
31	การผลิตเครื่องจักรและเครื่องอุปกรณไฟฟ้า ซึ่งมีได้จัดประเภทไว้ในที่อื่น	1	100.00	-	-	-	-	-	-	1	100.00	-	-	1	100.00	-	-	Manufacture of electrical machinery and apparatus n.e.c.
32	การผลิตอุปกรณ์และเครื่องอุปกรณวิทยุ โทรทัศน์ และการสื่อสาร	2	100.00	-	-	-	-	-	-	2	100.00	-	-	1	50.00	1	50.00	Manufacture of radio, television and communication equipment and apparatus
34	การผลิตยานยนต์ รถพ่วงและรถจักรยานยนต์	1	100.00	-	-	-	-	-	-	1	100.00	-	-	1	100.00	-	-	Manufacture of motor vehicles, trailers and semi-trailers
36	การผลิตเฟอร์นิเจอร์ รวมทั้งการผลิตสิ่งมีได้จัดประเภทไว้ในที่อื่น	298	100.00	-	-	34	11.31	99	33.22	165	55.47	68	22.82	227	76.27	3	0.91	Manufacture of furniture; manufacturing n.e.c.
37	การนำผลิตภัณฑ์กลับมาผลิตเป็นวัสดุป้อน	2	100.00	-	-	-	-	-	-	2	100.00	1	50.00	1	50.00	-	-	Recycling

ที่มา : สำนักข้อมูลสารสนเทศ กรมส่งเสริมการค้าระหว่างประเทศ สำนักงานสถิติแห่งชาติ กระทรวงเทคโนโลยีสารสนเทศและการสื่อสาร

Source : The 2007 Industrial Census, Ang Thong Province, National Statistical Office, Ministry of Information and Communication Technology

ตาราง 5 มูลค่าเงินลงทุนจดทะเบียน จำนวนและร้อยละของสถานประกอบการผลิต จำนวนและร้อยละของสถานประกอบการจดทะเบียน และหมวดอุตสาหกรรม

TABLE 5 VALUE OF REGISTERED CAPITAL, NUMBER AND PERCENTAGE OF MANUFACTURING ESTABLISHMENTS BY VALUE OF REGISTERED CAPITAL AND DIVISION OF INDUSTRY

รหัส Code	หมวดอุตสาหกรรม Division of Industry	จำนวนสถานประกอบการ ไม่มีทุนจดทะเบียน										มูลค่าทุนจดทะเบียน (ล้านบาท) Registered capital (Million baht)										มูลค่าเงิน ลงทุน Value of registered capital	Division of Industry						
		Number of establishments		No value of registered capital		รวม Total		1 - 9		10 - 49		50 - 99		100 - 199		200 - 499		500 - 999		≥ 1,000									
		จำนวน Number	ร้อยละ %	จำนวน Number	ร้อยละ %	จำนวน Number	ร้อยละ %	จำนวน Number	ร้อยละ %	จำนวน Number	ร้อยละ %	จำนวน Number	ร้อยละ %	จำนวน Number	ร้อยละ %	จำนวน Number	ร้อยละ %	จำนวน Number	ร้อยละ %	จำนวน Number	ร้อยละ %								
	รวม	1,696	100.00	1,653	97.47	43	2.53	11	25.39	22	51.30	5	11.66	1	2.33	2	4.66	1	2.33	1	2.33	-	-	1,325,518,890	Total				
15	การผลิตสิ่งทอหยาบและเครื่องสั้	326	100.00	314	96.32	12	3.68	-	-	8	66.67	2	16.67	-	-	2	16.67	-	-	-	-	-	-	328,000,000	Manufacture of food products and beverages				
17	การผลิตสิ่งทอ	38	100.00	37	97.37	1	2.63	-	-	1	100.00	-	-	-	-	-	-	-	-	-	-	-	-	1,380,000	- Manufacture of wearing apparel; dressing and dyeing of fur				
18	การผลิตเครื่องแต่งกาย รวมทั้งการตกแต่งและย้อมสีขนสัตว์	206	100.00	206	100.00	-	-	-	-	-	-	-	-	-	-	-	-	-	-	-	-	-	-	-	Manufacture of leather, saddlery, harness and footwear				
19	การฟอกและตกแต่งขนสัตว์ รวมทั้งการตัดเย็บเสื้อผ้า	22	100.00	19	86.36	3	13.64	1	33.33	2	66.67	-	-	-	-	-	-	-	-	-	-	-	-	10,300,000	Manufacture of wood and of products of wood and cork, except furniture; manufacture of articles of straw and plaiting materials				
20	การผลิตไม้และผลิตภัณฑ์จากไม้และไม้ก๊อก ยกเว้น เฟอร์นิเจอร์	463	100.00	458	98.92	5	1.08	3	60.00	2	40.00	-	-	-	-	-	-	-	-	-	-	-	-	6,900,000	Manufacture of articles of straw and plaiting materials				
21	การผลิตกระดาษและผลิตภัณฑ์กระดาษ	5	100.00	3	60.00	2	40.00	-	-	1	50.00	-	-	-	-	-	-	-	-	1	50.00	-	-	505,000,000	Manufacture of paper and paper products				
22	การพิมพ์โฆษณา การพิมพ์ และกรรทำกันชนอัตโนมัติ	8	100.00	8	100.00	-	-	-	-	-	-	-	-	-	-	-	-	-	-	-	-	-	-	-	-	-	Manufacture of electrical machinery and apparatus n.e.c.		
24	การผลิตเครื่องมือและผลิตภัณฑ์เหล็ก	8	100.00	7	87.50	1	12.50	-	-	-	-	-	-	-	-	-	-	-	-	-	-	-	-	300,000,000	Manufacture of chemicals and chemical products				
25	การผลิตสิ่งทอหยาบและพลาสติก	4	100.00	3	75.00	1	25.00	-	-	1	100.00	-	-	-	-	-	-	-	-	-	-	-	-	15,000,000	Manufacture of rubber and plastics products				
26	การผลิตสิ่งทอหยาบจากเตาโลหะ	218	100.00	207	95.01	11	4.99	4	35.71	6	55.10	1	9.18	-	-	-	-	-	-	-	-	-	-	62,888,890	Manufacture of other non-metallic mineral products				
27	การผลิตโลหะขั้นมูลฐาน	9	100.00	9	100.00	-	-	-	-	-	-	-	-	-	-	-	-	-	-	-	-	-	-	-	-	-	Manufacture of basic metals		
28	การผลิตสิ่งทอหยาบจากโลหะประดิษฐ์ ยกเว้นเครื่องจักรและอุปกรณ์	76	100.00	73	96.05	3	3.95	3	100.00	-	-	-	-	-	-	-	-	-	-	-	-	-	-	-	2,250,000	Manufacture of fabricated metal products, except machinery and equipment			
29	การผลิตเครื่องจักรและอุปกรณ์ไฟฟ้า ที่มีได้จัดประเภทไว้ในที่อื่น	9	100.00	8	88.89	1	11.11	-	-	1	100.00	-	-	-	-	-	-	-	-	-	-	-	-	-	-	-	-	Manufacture of machinery and equipment n.e.c.	
31	การผลิตเครื่องจักรและอุปกรณ์ไฟฟ้า ที่มีได้จัดประเภทไว้ในที่อื่น	1	100.00	1	100.00	-	-	-	-	-	-	-	-	-	-	-	-	-	-	-	-	-	-	-	-	-	-	D Manufacture of electrical machinery and apparatus n.e.c.	
32	การผลิตอุปกรณ์และเครื่องอุปโภคบริโภค โทรทัศน์และเครื่องจักร	2	100.00	-	-	2	100.00	-	-	1	50.00	1	50.00	-	-	-	-	-	-	-	-	-	-	-	52,000,000	Manufacture of radio, television and communication equipment and apparatus			
34	การผลิตยานยนต์ รถพ่วงและรถแทรกเตอร์	1	100.00	1	100.00	-	-	-	-	-	-	-	-	-	-	-	-	-	-	-	-	-	-	-	-	-	-	D Manufacture of motor vehicles, trailers and semi-trailers	
36	การผลิตเฟอร์นิเจอร์ รวมทั้งการผลิตเครื่องมือได้จัดประเภทไว้ในที่อื่น	298	100.00	297	99.66	1	0.34	-	-	-	-	-	-	-	-	-	-	-	-	-	-	-	-	-	-	-	-	-	Manufacture of furniture; manufacturing n.e.c.
37	การนำผลิตภัณฑ์จากพลาสติกเป็นวัสดุขึ้นใหม่	2	100.00	2	100.00	-	-	-	-	-	-	-	-	-	-	-	-	-	-	-	-	-	-	-	-	-	-	D Recycling	

หมายเหตุ : D หมายถึง ตัวเลขที่ไม่มีขีด

Note : D means disclosure prohibited.

ที่มา : สำมะโนอุตสาหกรรม พ.ศ.2550 จังหวัดอ่างทอง สำนักงานสถิติแห่งชาติ กระทรวงเทคโนโลยีสารสนเทศและการสื่อสาร

Source : The 2007 Industrial Census, Ang Thong Province, National Statistical Office, Ministry of Information and Communication Technology

ตาราง 6 มูลค่าเงินลงทุนที่ต่างประเทศรวมลงทุนหรือถือหุ้น จำนวนและร้อยละของสถานประกอบการอุตสาหกรรมผลิต จำนวนและร้อยละของหุ้นของต่างประเทศ และหมวดอุตสาหกรรม

TABLE 6 VALUE OF FOREIGN INVESTMENT OR SHARE HOLDING, NUMBER AND PERCENTAGE OF MANUFACTURING ESTABLISHMENTS BY PROPORTION OF FOREIGN INVESTMENT OR SHARE HOLDING AND DIVISION OF INDUSTRY

รหัส Code	หมวดอุตสาหกรรม	จำนวนสถาน- ประกอบการ		ไม่มีต่างประเทศ ร่วมลงทุนหรือถือหุ้น		สัดส่วนของการร่วมลงทุนหรือถือหุ้น		มูลค่าเงินลงทุนที่ต่างประเทศ ร่วมลงทุนหรือถือหุ้น		Division of Industry
		จำนวน Number	ร้อยละ %	จำนวน Number	ร้อยละ %	จำนวน Number	ร้อยละ %	จำนวน Number	ร้อยละ %	
	รวม	1,696	100.00	1,696	100.00	-	-	-	-	Total
15	การผลิตผลิตภัณฑ์อาหารและเครื่องดื่ม	326	100.00	326	100.00	-	-	-	-	- Manufacture of food products and beverages
17	การผลิตสิ่งทอ	38	100.00	38	100.00	-	-	-	-	-
18	การผลิตเครื่องแต่งกายรวมทั้งการตกแต่งและย้อมสีเส้นด้าย	206	100.00	206	100.00	-	-	-	-	- Manufacture of wearing apparel; dressing and dyeing of fur
19	การฟอกและตกแต่งหนังฟอก รวมทั้งการผลิตกระเป๋าเดินทาง กระเป๋าถือ อานม้า เครื่องเขียนฉาก และรองเท้า	22	100.00	22	100.00	-	-	-	-	Tanning and dressing of leather; manufacture of luggage, handbags, saddlery,harness and footwear
20	การผลิตไม้และผลิตภัณฑ์จากไม้และไม้ซีก ยกเว้น เฟอร์นิเจอร์ รวมทั้งการผลิตสิ่งของที่ทำจากพวงและวัสดุสถานะอื่น ๆ	463	100.00	463	100.00	-	-	-	-	Manufacture of wood and of products of wood and cork, except furniture; manufacture of articles of straw and plaiting materials
21	การผลิตกระดาษและผลิตภัณฑ์กระดาษ	5	100.00	5	100.00	-	-	-	-	- Manufacture of paper and paper products
22	การพิมพ์โฆษณา การพิมพ์ และการทำสำเนาสื่อบันทึก	8	100.00	8	100.00	-	-	-	-	- Publishing, printing and reproduction of recorded media
24	การผลิตเคมีภัณฑ์และผลิตภัณฑ์เคมี	8	100.00	8	100.00	-	-	-	-	- Manufacture of chemicals and chemical products
25	การผลิตผลิตภัณฑ์ยางและพลาสติก	4	100.00	4	100.00	-	-	-	-	- Manufacture of rubber and plastics products
26	การผลิตผลิตภัณฑ์จากแร่โลหะ	218	100.00	218	100.00	-	-	-	-	- Manufacture of other non-metallic mineral products
27	การผลิตโลหะขั้นมูลฐาน	9	100.00	9	100.00	-	-	-	-	- Manufacture of basic metals
28	การผลิตผลิตภัณฑ์ที่ทำจากโลหะประดิษฐ์ ยกเว้นเครื่องจักรและอุปกรณ์	76	100.00	76	100.00	-	-	-	-	- Manufacture of fabricated metal products, except machinery and equipment
29	การผลิตเครื่องจักรและอุปกรณ์ ซึ่งมีได้จัดประเภทไว้ในที่อื่น	9	100.00	9	100.00	-	-	-	-	- Manufacture of machinery and equipment n.e.c.
31	การผลิตเครื่องจักรและเครื่องอุปกรณ์ไฟฟ้า ซึ่งมีได้จัดประเภทไว้ในที่อื่น	1	100.00	1	100.00	-	-	-	-	- Manufacture of electrical machinery and apparatus n.e.c.
32	การผลิตอุปกรณ์และเครื่องอุปกรณ์วิทยุ โทรทัศน์ และการสื่อสาร	2	100.00	2	100.00	-	-	-	-	- Manufacture of radio, television and communication equipment and apparatus
34	การผลิตยานยนต์ รถพ่วงและรถจักรยาน	1	100.00	1	100.00	-	-	-	-	- Manufacture of motor vehicles, trailers and semi-trailers
36	การผลิตเฟอร์นิเจอร์ รวมทั้งการผลิตซึ่งมีได้จัดประเภทไว้ในที่อื่น	298	100.00	298	100.00	-	-	-	-	- Manufacture of furniture; manufacturing n.e.c.
37	การนำผลิตภัณฑ์กลับมาผลิตเป็นวัสดุรีไซเคิลใหม่	2	100.00	2	100.00	-	-	-	-	- Recycling

ที่มา : สำนักข้อมูลอุตสาหกรรม พ.ศ.2550 จังหวัดอ่างทอง สำนักงานสถิติแห่งชาติ กระทรวงเทคโนโลยีสารสนเทศและการสื่อสาร

Source : The 2007 Industrial Census, Ang Thong Province, National Statistical Office, Ministry of Information and Communication Technology

ตาราง 7 จำนวนและร้อยละของสถานประกอบการอุตสาหกรรมผลิตที่ต่างประเทศจำนวนสูงตามประเทศที่มีมูลค่าเพิ่มสูงสุดเป็นอันดับหนึ่ง และขนาดอุตสาหกรรม

TABLE 7 NUMBER AND PERCENTAGE OF MANUFACTURING ESTABLISHMENTS WITH FOREIGN INVESTMENT BY THE FIRST COUNTRY WITH HIGHEST SHARE HOLDING AND DIVISION OF INDUSTRY

รหัส Code	จำนวนสถานประกอบการ		ไม่มีการลงทุนจาก ต่างประเทศ		มีการลงทุนจาก ต่างประเทศ		ประเทศที่มีมูลค่าเพิ่มสูงสุดเป็นอันดับหนึ่ง		The first country with highest share holding		ประเทศอื่น ๆ		Division of Industry		
	จำนวน Number	ร้อยละ %	จำนวน Number	ร้อยละ %	จำนวน Number	ร้อยละ %	จำนวน Number	ร้อยละ %	จำนวน Number	ร้อยละ %	จำนวน Number	ร้อยละ %		จำนวน Number	ร้อยละ %
	1,696	100.00	1,696	100.00	-	-	-	-	-	-	-	-	-	-	Total
15	326	100.00	326	100.00	-	-	-	-	-	-	-	-	-	-	- Manufacture of food products and beverages
17	38	100.00	38	100.00	-	-	-	-	-	-	-	-	-	-	- Manufacture of wearing apparel, dressing and dyeing of fur
18	206	100.00	206	100.00	-	-	-	-	-	-	-	-	-	-	- Tanning and dressing of leather; manufacture of luggage, handbags, saddlery, harness and footwear
19	22	100.00	22	100.00	-	-	-	-	-	-	-	-	-	-	- Manufacture of wood and of products of wood and cork, except furniture; manufacture of articles of straw and plaiting materials
20	463	100.00	463	100.00	-	-	-	-	-	-	-	-	-	-	- Manufacture of paper and paper products
21	5	100.00	5	100.00	-	-	-	-	-	-	-	-	-	-	- Publishing, printing and reproduction of recorded media
22	8	100.00	8	100.00	-	-	-	-	-	-	-	-	-	-	- Manufacture of chemicals and chemical products
24	8	100.00	8	100.00	-	-	-	-	-	-	-	-	-	-	- Manufacture of rubber and plastics products
25	4	100.00	4	100.00	-	-	-	-	-	-	-	-	-	-	- Manufacture of other non-metallic mineral products
26	218	100.00	218	100.00	-	-	-	-	-	-	-	-	-	-	- Manufacture of basic metals
27	9	100.00	9	100.00	-	-	-	-	-	-	-	-	-	-	- Manufacture of fabricated metal products, except machinery and equipment
28	76	100.00	76	100.00	-	-	-	-	-	-	-	-	-	-	- Manufacture of machinery and equipment n.e.c.
29	9	100.00	9	100.00	-	-	-	-	-	-	-	-	-	-	- Manufacture of electrical machinery and apparatus n.e.c.
31	1	100.00	1	100.00	-	-	-	-	-	-	-	-	-	-	- Manufacture of radio, television and communication equipment and apparatus
32	2	100.00	2	100.00	-	-	-	-	-	-	-	-	-	-	- Manufacture of motor vehicles, trailers and semi-trailers
34	1	100.00	1	100.00	-	-	-	-	-	-	-	-	-	-	- Manufacture of furniture; manufacturing n.e.c.
36	298	100.00	298	100.00	-	-	-	-	-	-	-	-	-	-	- Recycling
37	2	100.00	2	100.00	-	-	-	-	-	-	-	-	-	-	-

ที่มา : สำมะโนอุตสาหกรรม พ.ศ.2550 จังหวัดอ่างทอง สำนักงานสถิติแห่งชาติ กระทรวงเทคโนโลยีสารสนเทศและการสื่อสาร
Source : The 2007 Industrial Census, Ang Thong Province, National Statistical Office, Ministry of Information and Communication Technology

ตาราง 7.1 จำนวนและร้อยละของสถานประกอบการอุตสาหกรรมผลิตที่ต่างประเภทร่วมลงทุน จำนวนตามประเทศร่วมลงทุนหรือถือหุ้นมากที่สุดเป็นอันดับสอง และหมวดอุตสาหกรรม

TABLE 7.1 NUMBER AND PERCENTAGE OF MANUFACTURING ESTABLISHMENTS WITH FOREIGN INVESTMENT BY THE SECOND COUNTRY WITH HIGHEST SHARE HOLDING AND DIVISION OF INDUSTRY

รหัส Code	หมวดอุตสาหกรรม Division of Industry	จำนวนสถานประกอบการ Number of establishments		ไม่มีการลงทุนจากต่างประเทศ No foreign investment		มีการลงทุนจากต่างประเทศ With foreign investment		ประเทศร่วมลงทุนหรือถือหุ้นมากที่สุดเป็นอันดับสอง The second country with highest share holding										รวม Total					
		จำนวน ร้อยละ Number %		จำนวน ร้อยละ Number %		จำนวน ร้อยละ Number %		ญี่ปุ่น Japan		ไต้หวัน Taiwan		สิงคโปร์ Singapore		จีน China		สหรัฐอเมริกา USA			ประเทศในยุโรป Country in Europe		ประเทศอื่น ๆ Other countries		
		จำนวน Number	ร้อยละ %	จำนวน Number	ร้อยละ %	จำนวน Number	ร้อยละ %	จำนวน Number	ร้อยละ %	จำนวน Number	ร้อยละ %	จำนวน Number	ร้อยละ %	จำนวน Number	ร้อยละ %	จำนวน Number	ร้อยละ %		จำนวน Number	ร้อยละ %	จำนวน Number	ร้อยละ %	
15	การผลิตเหล็กข้อทวารและเครื่องดัด	326	100.00	-	-	-	-	-	-	-	-	-	-	-	-	-	-	-	-	-	-	-	Manufacture of food products and beverages
17	การผลิตสิ่งทอ	38	100.00	-	-	-	-	-	-	-	-	-	-	-	-	-	-	-	-	-	-	-	-
18	การผลิตเครื่องแต่งกาย รวมทั้งการผลิตเครื่องแต่งเครื่องเขียนด้วย	206	100.00	-	-	-	-	-	-	-	-	-	-	-	-	-	-	-	-	-	-	-	Manufacture of wearing apparel; dressing and dyeing of fur
19	การผลิตและตกแต่งหนังสัตว์ รวมทั้งการผลิตกระเป๋าเดินทาง กระเป๋าถือ อานม้า เครื่องเขียน และรองเท้า	22	100.00	-	-	-	-	-	-	-	-	-	-	-	-	-	-	-	-	-	-	-	Tanning and dressing of leather; manufacture of luggage, handbags, saddlery, harness and footwear
20	การผลิตไม้และผลิตภัณฑ์จากไม้และไม้กลัด ยกเว้น เฟอร์นิเจอร์	463	100.00	-	-	-	-	-	-	-	-	-	-	-	-	-	-	-	-	-	-	-	Manufacture of wood and/or products of wood and cork, except furniture; manufacture of articles of straw and plaiting materials
21	การผลิตกระดาษและผลิตภัณฑ์กระดาษ	5	100.00	-	-	-	-	-	-	-	-	-	-	-	-	-	-	-	-	-	-	-	Manufacture of paper and paper products
22	การพิมพ์โฆษณา การพิมพ์ และการทำสำเนาสื่อบันทึก	8	100.00	-	-	-	-	-	-	-	-	-	-	-	-	-	-	-	-	-	-	-	Publishing, printing and reproduction of recorded media
24	การผลิตเคมีภัณฑ์และผลิตภัณฑ์เคมี	8	100.00	-	-	-	-	-	-	-	-	-	-	-	-	-	-	-	-	-	-	-	Manufacture of chemicals and chemical products
25	การผลิตผลิตภัณฑ์ยางและพลาสติก	4	100.00	-	-	-	-	-	-	-	-	-	-	-	-	-	-	-	-	-	-	-	Manufacture of rubber and plastics products
26	การผลิตผลิตภัณฑ์จากแร่โลหะ	218	100.00	-	-	-	-	-	-	-	-	-	-	-	-	-	-	-	-	-	-	-	Manufacture of other non-metallic mineral products
27	การผลิตโลหะขั้นพื้นฐาน	9	100.00	-	-	-	-	-	-	-	-	-	-	-	-	-	-	-	-	-	-	-	Manufacture of basic metals
28	การผลิตเหล็กกล้าที่หล่อจากโลหะประสมด้วย 3 ชนิด หรือมากกว่า	76	100.00	-	-	-	-	-	-	-	-	-	-	-	-	-	-	-	-	-	-	-	Manufacture of fabricated metal products, except machinery and equipment
29	การผลิตเครื่องจักรและอุปกรณ์ ซึ่งมีได้ตั้งแต่ประเภท 31 ขึ้นไป	9	100.00	-	-	-	-	-	-	-	-	-	-	-	-	-	-	-	-	-	-	-	Manufacture of machinery and equipment n.e.c.
30	การผลิตเครื่องจักรสำนักงาน เครื่องถ่ายเอกสาร และเครื่องคำนวณ	-	-	-	-	-	-	-	-	-	-	-	-	-	-	-	-	-	-	-	-	-	Manufacture of office, accounting and computing machinery
31	การผลิตเครื่องจักรและเครื่องอุปกรณ์ไฟฟ้า ซึ่งมีได้ตั้งแต่ประเภท 31 ขึ้นไป	1	100.00	-	-	-	-	-	-	-	-	-	-	-	-	-	-	-	-	-	-	-	Manufacture of electrical machinery and apparatus n.e.c.
32	การผลิตอุปกรณ์และเครื่องอุปกรณ์วิทยุ โทรทัศน์ และการสื่อสาร	2	100.00	-	-	-	-	-	-	-	-	-	-	-	-	-	-	-	-	-	-	-	Manufacture of radio, television and communication equipment and apparatus
34	การผลิตยานยนต์ รถพ่วงและรถบรรทุกพ่วง	1	100.00	-	-	-	-	-	-	-	-	-	-	-	-	-	-	-	-	-	-	-	Manufacture of motor vehicles, trailers and semi-trailers
36	การผลิตเฟอร์นิเจอร์ รวมทั้งการผลิตซึ่งมิได้จัดประเภทไว้ในที่อื่น	298	100.00	-	-	-	-	-	-	-	-	-	-	-	-	-	-	-	-	-	-	-	Manufacture of furniture; manufacturing n.e.c.
37	การนำผลิตภัณฑ์จากผลิตเป็นวัตถุดิบใหม่	2	100.00	-	-	-	-	-	-	-	-	-	-	-	-	-	-	-	-	-	-	-	Recycling

ที่มา : สำมะโนอุตสาหกรรม พ.ศ.2550 จังหวัดอ่างทอง สำนักงานสถิติแห่งชาติ กระทรวงเทคโนโลยีสารสนเทศและการสื่อสาร

Source : The 2007 Industrial Census, Ang Thong Province, National Statistical Office, Ministry of Information and Communication Technology

ตาราง 8 จำนวนและร้อยละของสถานประกอบการอุตสาหกรรมผลิต จำแนกตามการส่งเสริมการลงทุน จากสำนักงานคณะกรรมการส่งเสริมการลงทุน และหมวดอุตสาหกรรม

TABLE 8 NUMBER AND PERCENTAGE OF MANUFACTURING ESTABLISHMENTS BY INVESTMENT PROMOTION FROM BOARD OF INVESTMENT (BOI) AND DIVISION OF INDUSTRY

รหัส Code	หมวดอุตสาหกรรม	จำนวนสถานประกอบการ		การส่งเสริมการลงทุนจากสำนักงานคณะกรรมการส่งเสริมการลงทุน		Investment promotion from board of investment (BOI)		Division of Industry
		Number of establishments		จำนวน (Yes)		จำนวน (No)		
		จำนวน Number	ร้อยละ %	จำนวน Number	ร้อยละ %	จำนวน Number	ร้อยละ %	
	รวม	1,696	100.00	1,686	99.41	10	0.59	Total
15	การผลิตภัตตาคารและเครื่องดื่ม	326	100.00	323	99.08	3	0.92	Manufacture of food products and beverages
17	การผลิตสิ่งทอ	38	100.00	38	100.00	-	-	
18	การผลิตเครื่องแต่งกาย รวมทั้งการตกแต่งและซ่อมเสื้อผ้า	206	100.00	206	100.00	-	-	Manufacture of wearing apparel, dressing and dyeing of fur
19	การฟอกและตกแต่งหนังฟอก รวมทั้งการผลิตกระเป๋าเดินทาง กระเป๋าถือ อานม้า เครื่องเขียนฉาก และรองเท้า	22	100.00	19	86.36	3	13.64	Tanning and dressing of leather; manufacture of luggage, handbags, saddlery, harness and footwear
20	การผลิตไม้และผลิตภัณฑ์จากไม้และไม้ก๊อก ยกเว้น เฟอร์นิเจอร์ รวมทั้งการผลิตสิ่งของที่ทำจากฟางและวัสดุจากสานอื่นๆ	463	100.00	462	99.78	1	0.22	Manufacture of wood and of products of wood and cork, except furniture; manufacture of articles of straw and plaiting materials
21	การผลิตกระดาษและผลิตภัณฑ์กระดาษ	5	100.00	5	100.00	-	-	Manufacture of paper and paper products
22	การพิมพ์โฆษณา การพิมพ์ และการทำสำเนาอื่น	8	100.00	8	100.00	-	-	Publishing, printing and reproduction of recorded media
24	การผลิตเคมีภัณฑ์และผลิตภัณฑ์เคมี	8	100.00	6	75.00	2	25.00	Manufacture of chemicals and chemical products
25	การผลิตผลิตภัณฑ์ยางและพลาสติก	4	100.00	4	100.00	-	-	Manufacture of rubber and plastics products
26	การผลิตผลิตภัณฑ์จากแร่ไอโอดีน	218	100.00	218	100.00	-	-	Manufacture of other non-metallic mineral products
27	การผลิตโลหะขั้นมูลฐาน	9	100.00	9	100.00	-	-	Manufacture of basic metals
28	การผลิตผลิตภัณฑ์ที่ทำจากโลหะประดิษฐ์ ยกเว้นเครื่องจักรและอุปกรณ์	76	100.00	76	100.00	-	-	Manufacture of fabricated metal products, except machinery and equipment
29	การผลิตเครื่องจักรและอุปกรณ์ ซึ่งมีได้จัดประเภทไว้ในที่อื่น	9	100.00	9	100.00	-	-	Manufacture of machinery and equipment n.e.c.
31	การผลิตเครื่องจักรและเครื่องอุปกรณ์ไฟฟ้า ซึ่งมีได้จัดประเภทไว้ในที่อื่น	1	100.00	1	100.00	-	-	Manufacture of electrical machinery and apparatus n.e.c.
32	การผลิตอุปกรณ์และเครื่องอุปกรณ์วิทยุ โทรทัศน์ และการสื่อสาร	2	100.00	2	100.00	-	-	Manufacture of radio, television and communication equipment and apparatus
34	การผลิตยานยนต์ รถพ่วงและรถกึ่งรถพ่วง	1	100.00	1	100.00	-	-	Manufacture of motor vehicles, trailers and semi-trailers
36	การผลิตเฟอร์นิเจอร์ รวมทั้งการผลิตซึ่งมิได้จัดประเภทไว้ในที่อื่น	298	100.00	297	99.66	1	0.34	Manufacture of furniture; manufacturing n.e.c.
37	การนำผลิตภัณฑ์กลับมาผลิตเป็นวัสดุฉบับใหม่	2	100.00	2	100.00	-	-	Recycling

ที่มา : สำมะโนอุตสาหกรรม พ.ศ.2550 จังหวัดอ่างทอง สำนักงานสถิติแห่งชาติ กระทรวงเทคโนโลยีสารสนเทศและการสื่อสาร

Source : The 2007 Industrial Census, Ang Thong Province, National Statistical Office, Ministry of Information and Communication Technology

ตาราง 9 มูลค่าการส่งออก จำนวนและร้อยละของสถานประกอบการผลิต จำนวนตามร้อยละของภาคอุตสาหกรรมส่งออกไปต่างประเทศ และหมวดอุตสาหกรรม
 TABLE 9 VALUE OF EXPORT, NUMBER AND PERCENTAGE OF MANUFACTURING ESTABLISHMENTS BY PERCENTAGE OF EXPORT AND DIVISION OF INDUSTRY

รหัส Code	จำนวนตามประเภทการไปต่างประเทศ			ร้อยละการส่งออก										มูลค่าการส่งออก		Division of Industry																				
	จำนวน Number	No export		< 10		10 - 19		20 - 29		30 - 39		40 - 49		50 - 59			60 - 69		70 - 79		80 - 89		90 - 99		100		Value of export									
		%	จำนวน Number	%	จำนวน Number	%	จำนวน Number	%	จำนวน Number	%	จำนวน Number	%	จำนวน Number	%	จำนวน Number		%	จำนวน Number	%	จำนวน Number	%	จำนวน Number	%	จำนวน Number	%	จำนวน Number		%								
	1,696	100.00	1,684	99.29	12	0.71	1	8.33	-	-	1	8.33	-	-	4	33.33	-	-	-	-	-	-	-	-	-	-	1,907,254,145	Total								
15	326	100.00	323	99.08	3	0.92	1	33.33	-	-	-	-	-	-	-	-	-	-	-	-	-	-	-	-	-	-	-	-	D	Manufacture of food products and beverages						
17	38	100.00	38	100.00	-	-	-	-	-	-	-	-	-	-	-	-	-	-	-	-	-	-	-	-	-	-	-	-	-	-						
18	206	100.00	206	100.00	-	-	-	-	-	-	-	-	-	-	-	-	-	-	-	-	-	-	-	-	-	-	-	-	-	-	-	-				
19	22	100.00	19	86.36	3	13.64	-	-	1	33.33	-	-	-	-	-	-	-	-	-	-	-	-	-	-	-	-	-	-	-	-	-	-	-			
20	463	100.00	462	99.78	1	0.22	-	-	-	-	-	-	-	-	-	-	-	-	-	-	-	-	-	-	-	-	-	-	-	-	-	-	-			
21	5	100.00	5	100.00	-	-	-	-	-	-	-	-	-	-	-	-	-	-	-	-	-	-	-	-	-	-	-	-	-	-	-	-	-	-		
22	8	100.00	8	100.00	-	-	-	-	-	-	-	-	-	-	-	-	-	-	-	-	-	-	-	-	-	-	-	-	-	-	-	-	-	-		
24	8	100.00	6	75.00	2	25.00	-	-	-	-	-	-	-	-	1	50.00	-	-	-	-	-	-	-	-	-	-	-	-	-	-	-	-	-	-	-	
25	4	100.00	4	100.00	-	-	-	-	-	-	-	-	-	-	-	-	-	-	-	-	-	-	-	-	-	-	-	-	-	-	-	-	-	-	-	
26	218	100.00	218	100.00	-	-	-	-	-	-	-	-	-	-	-	-	-	-	-	-	-	-	-	-	-	-	-	-	-	-	-	-	-	-	-	
27	9	100.00	9	100.00	-	-	-	-	-	-	-	-	-	-	-	-	-	-	-	-	-	-	-	-	-	-	-	-	-	-	-	-	-	-	-	
28	76	100.00	76	100.00	-	-	-	-	-	-	-	-	-	-	-	-	-	-	-	-	-	-	-	-	-	-	-	-	-	-	-	-	-	-	-	
29	9	100.00	9	100.00	-	-	-	-	-	-	-	-	-	-	-	-	-	-	-	-	-	-	-	-	-	-	-	-	-	-	-	-	-	-	-	
31	1	100.00	1	100.00	-	-	-	-	-	-	-	-	-	-	-	-	-	-	-	-	-	-	-	-	-	-	-	-	-	-	-	-	-	-	-	
32	2	100.00	2	100.00	-	-	-	-	-	-	-	-	-	-	-	-	-	-	-	-	-	-	-	-	-	-	-	-	-	-	-	-	-	-	-	
34	1	100.00	1	100.00	-	-	-	-	-	-	-	-	-	-	-	-	-	-	-	-	-	-	-	-	-	-	-	-	-	-	-	-	-	-	-	
36	298	100.00	295	98.99	3	1.01	-	-	-	-	-	-	-	-	3	100.00	-	-	-	-	-	-	-	-	-	-	-	-	-	-	-	-	-	-	-	-
37	2	100.00	2	100.00	-	-	-	-	-	-	-	-	-	-	-	-	-	-	-	-	-	-	-	-	-	-	-	-	-	-	-	-	-	-	-	-

หมายเหตุ : D หมายถึง สินค้าที่ไม่ได้โดย

Note : D means disclosure prohibited.

ที่มา : สำนักงานสำรวจสำมะโนประชากรและเคหะวิทยาการ ปี 2550 กรมส่งเสริมการค้าระหว่างประเทศ กระทรวงพาณิชย์

Source : The 2007 Industrial Census, Ang Thong Province, National Statistical Office, Ministry of Information and Communication Technology

ตาราง 10 จำนวนและร้อยละของสถานประกอบการอุตสาหกรรมผลิต จำนวนคนงานที่มีกำลังผลิตไม่เพียงพอ และงานอุตสาหกรรม
TABLE 10 NUMBER AND PERCENTAGE OF MANUFACTURING ESTABLISHMENTS BY EXPORTED COUNTRY OF PRODUCT AND DIVISION OF INDUSTRY

รหัส Code	หมวดอุตสาหกรรม Division of Industry	จำนวนสถานประกอบการ		ไม่มีการส่งออก		มีการส่งออก		ประเทศที่ส่งออก Exports country										Division of Industry								
		establishments		No export		Export		เกาหลี		ญี่ปุ่น		ไต้หวัน		สิงคโปร์		สหรัฐอเมริกา			ประเทศในยุโรป		ประเทศอื่น ๆ					
		จำนวน	ร้อยละ	จำนวน	ร้อยละ	จำนวน	ร้อยละ	จำนวน	ร้อยละ	จำนวน	ร้อยละ	จำนวน	ร้อยละ	จำนวน	ร้อยละ	จำนวน	ร้อยละ		จำนวน	ร้อยละ	จำนวน	ร้อยละ	จำนวน	ร้อยละ		
		1,696	100.00	1,684	99.29	12	0.71	-	-	2	16.67	1	8.33	-	-	3	25.00	3	25.00	3	25.00	3	25.00	Total		
15	การผลิตชิ้นส่วนของยานพาหนะและเครื่องเล่น	326	100.00	323	99.08	3	0.92	-	-	-	-	1	33.33	-	-	1	33.33	1	33.33	-	-	-	-	-	Manufacture of food products and beverages	
17	การผลิตสิ่งทอ	38	100.00	38	100.00	-	-	-	-	-	-	-	-	-	-	-	-	-	-	-	-	-	-	-	-	Manufacture of wearing apparel, dressing and dyeing of fur
18	การผลิตเครื่องเล่นทางวิทยุ โทรทัศน์และเครื่องเล่นวีซีดี	206	100.00	206	100.00	-	-	-	-	-	-	-	-	-	-	-	-	-	-	-	-	-	-	-	-	Tanning and dressing of leather; manufacture of luggage, handbags, saddlery, harness and footwear
19	การผลิตและตกแต่งหนังรองเท้า รวมถึงการผลิตกระเป๋าเดินทาง กระเป๋าถือ กระเป๋าเครื่องเขียน และรองเท้า	22	100.00	19	86.36	3	13.64	-	-	-	-	-	-	-	-	1	33.33	2	66.67	-	-	-	-	-	-	Manufacture of wood and of products of wood and cork, except furniture; manufacture of articles of straw and plaiting materials
20	การผลิตไม้และผลิตภัณฑ์ที่ทำจากไม้และไม้ซีก ยกเว้น เฟอร์นิเจอร์ รวมถึงการผลิตสิ่งของที่ทำจากพลาสติกและวัสดุพลาสติกอื่น ๆ	463	100.00	462	99.78	1	0.22	-	-	1	100.00	-	-	-	-	-	-	-	-	-	-	-	-	-	-	Manufacture of paper and paper products
21	การผลิตกระดาษและผลิตภัณฑ์กระดาษ	5	100.00	5	100.00	-	-	-	-	-	-	-	-	-	-	-	-	-	-	-	-	-	-	-	-	Manufacture of articles of wood and cork, except furniture; manufacture of articles of straw and plaiting materials
22	การผลิตสิ่งทอ การพิมพ์ และการทำเส้นใยสังเคราะห์	8	100.00	8	100.00	-	-	-	-	-	-	-	-	-	-	-	-	-	-	-	-	-	-	-	-	Manufacture of rubber and plastics products
24	การผลิตเคมีภัณฑ์และผลิตภัณฑ์เคมี	8	100.00	6	75.00	2	25.00	-	-	1	50.00	-	-	-	-	-	-	-	-	-	-	-	1	50.00	50.00	Publishing, printing and reproduction of recorded media
25	การผลิตผลิตภัณฑ์ของพลาสติก	4	100.00	4	100.00	-	-	-	-	-	-	-	-	-	-	-	-	-	-	-	-	-	-	-	-	Manufacture of chemicals and chemical products
26	การผลิตผลิตภัณฑ์จากแร่โลหะ	218	100.00	218	100.00	-	-	-	-	-	-	-	-	-	-	-	-	-	-	-	-	-	-	-	-	Manufacture of other non-metallic mineral products
27	การผลิตโลหะขั้นมูลฐาน	9	100.00	9	100.00	-	-	-	-	-	-	-	-	-	-	-	-	-	-	-	-	-	-	-	-	Manufacture of basic metals
28	การผลิตผลิตภัณฑ์ที่ทำจากโลหะประติมากรรม ยกเว้นเครื่องเล่นและอุปกรณ์	76	100.00	76	100.00	-	-	-	-	-	-	-	-	-	-	-	-	-	-	-	-	-	-	-	-	Manufacture of fabricated metal products, except machinery and equipment
29	การผลิตเครื่องจักรและอุปกรณ์ ซึ่งมิได้จัดประเภทไว้ในที่อื่น	9	100.00	9	100.00	-	-	-	-	-	-	-	-	-	-	-	-	-	-	-	-	-	-	-	-	Manufacture of machinery and equipment n.e.c.
31	การผลิตเครื่องจักรและอุปกรณ์ไฟฟ้า ซึ่งมิได้จัดประเภทไว้ในที่อื่น	1	100.00	1	100.00	-	-	-	-	-	-	-	-	-	-	-	-	-	-	-	-	-	-	-	-	Manufacture of electrical machinery and apparatus n.e.c.
32	การผลิตอุปกรณ์และเครื่องอุปโภคบริโภค โทรทัศน์ และการสื่อสาร	2	100.00	2	100.00	-	-	-	-	-	-	-	-	-	-	-	-	-	-	-	-	-	-	-	-	Manufacture of radio, television and communication equipment and apparatus
34	การผลิตยานยนต์ รถจักรยานยนต์ และรถจักรยาน	1	100.00	1	100.00	-	-	-	-	-	-	-	-	-	-	-	-	-	-	-	-	-	-	-	-	Manufacture of motor vehicles, trailers and semi-trailers
36	การผลิตเฟอร์นิเจอร์ รวมถึงการผลิตซึ่งมิได้จัดประเภทไว้ในที่อื่น	298	100.00	295	98.99	3	1.01	-	-	-	-	-	-	-	-	1	33.33	-	-	-	-	-	2	66.67	66.67	Manufacture of furniture; manufacturing n.e.c.
37	การนำผลิตภัณฑ์กลับมาผลิตเป็นวัสดุรีไซเคิลใหม่	2	100.00	2	100.00	-	-	-	-	-	-	-	-	-	-	-	-	-	-	-	-	-	-	-	-	Recycling

ที่มา : สำมะโนอุตสาหกรรม พ.ศ.2550 จังหวัด อ่างทอง สำนักงานสถิติแห่งชาติ กระทรวงเทคโนโลยีสารสนเทศและการสื่อสาร

Source : The 2007 Industrial Census, Ang Thong Province, National Statistical Office, Ministry of Information and Communication Technology

ตาราง 11 มูลค่าการใช้วัตถุดิบหรือวัสดุประกอบตามประเภทอุตสาหกรรมที่ผลิต จำนวนตามการใช้วัตถุดิบและหมวดอุตสาหกรรม

TABLE 11 VALUE OF IMPORTED MATERIALS AND COMPONENTS, NUMBER AND PERCENTAGE OF MANUFACTURING ESTABLISHMENTS BY USE OF IMPORTED MATERIALS AND DIVISION OF INDUSTRY

รหัส Code	จำนวนสถานประกอบการ		ร้อยละของวัตถุดิบหรือวัสดุประกอบที่มาจากประเทศ										มูลค่าการใช้ วัตถุดิบ		Division of Industry														
	ไม่มีการใช้		7-9		10-19		20-29		30-39		40-49		50-59			60-69		70-79		80-89		90-99		100		Value of imported materials and components			
	จำนวน Number	ร้อยละ %	จำนวน Number	ร้อยละ %	จำนวน Number	ร้อยละ %	จำนวน Number	ร้อยละ %	จำนวน Number	ร้อยละ %	จำนวน Number	ร้อยละ %	จำนวน Number	ร้อยละ %		จำนวน Number	ร้อยละ %	จำนวน Number	ร้อยละ %	จำนวน Number	ร้อยละ %	จำนวน Number	ร้อยละ %	จำนวน Number	ร้อยละ %		Total		
	1,696	100.00	1,687	99.47	9	0.53	1	11.11	2	22.22	1	11.11	2	22.22	2	22.22	2	22.22	1	11.11	-	-	-	-	-	1,562,043,174	Total		
15	326	100.00	326	100.00	-	-	-	-	-	-	-	-	-	-	-	-	-	-	-	-	-	-	-	-	-	-	-	Manufacture of food products and beverages	
17	38	100.00	38	100.00	-	-	-	-	-	-	-	-	-	-	-	-	-	-	-	-	-	-	-	-	-	-	-	-	
18	206	100.00	206	100.00	-	-	-	-	-	-	-	-	-	-	-	-	-	-	-	-	-	-	-	-	-	-	-	-	Manufacture of wearing apparel, dressing and dyeing of fur
19	22	100.00	19	86.36	3	13.64	-	-	2	66.67	1	33.33	-	-	-	-	-	-	-	-	-	-	-	-	-	-	-	-	Tanning and dressing of leather; manufacture of luggage, handbags, saddlebags, trunks and footwear
20	463	100.00	462	99.78	1	0.22	1	100.00	-	-	-	-	-	-	-	-	-	-	-	-	-	-	-	-	-	-	-	-	Manufacture of wood and of products of wood and cork, except furniture; manufactures of articles of straw and plaiting materials
21	5	100.00	4	80.00	1	20.00	-	-	-	-	-	-	-	-	1	100.00	-	-	-	-	-	-	-	-	-	-	-	-	Manufacture of paper and paper products
22	8	100.00	8	100.00	-	-	-	-	-	-	-	-	-	-	-	-	-	-	-	-	-	-	-	-	-	-	-	-	Publishing, printing and reproduction of recorded media
24	8	100.00	6	75.00	2	25.00	-	-	-	-	-	-	-	-	1	50.00	-	-	-	-	-	-	-	-	-	-	-	-	Manufacture of chemicals and chemical products
25	4	100.00	4	100.00	-	-	-	-	-	-	-	-	-	-	-	-	-	-	-	-	-	-	-	-	-	-	-	-	Manufacture of rubber and plastics products
26	218	100.00	218	100.00	-	-	-	-	-	-	-	-	-	-	-	-	-	-	-	-	-	-	-	-	-	-	-	-	Manufacture of other non-metallic mineral products
27	9	100.00	9	100.00	-	-	-	-	-	-	-	-	-	-	-	-	-	-	-	-	-	-	-	-	-	-	-	-	Manufacture of basic metals
28	76	100.00	76	100.00	-	-	-	-	-	-	-	-	-	-	-	-	-	-	-	-	-	-	-	-	-	-	-	-	Manufacture of fibrous metal products, except machinery and equipment
29	9	100.00	9	100.00	-	-	-	-	-	-	-	-	-	-	-	-	-	-	-	-	-	-	-	-	-	-	-	-	Manufacture of machinery and equipment n.e.c.
31	1	100.00	1	100.00	-	-	-	-	-	-	-	-	-	-	-	-	-	-	-	-	-	-	-	-	-	-	-	-	Manufacture of electrical machinery and apparatus n.e.c.
32	2	100.00	-	-	2	100.00	-	-	-	-	-	-	-	-	-	-	-	-	-	-	-	-	-	-	-	-	-	-	Manufacture of radio, television and communication equipment and apparatus
34	1	100.00	1	100.00	-	-	-	-	-	-	-	-	-	-	-	-	-	-	-	-	-	-	-	-	-	-	-	-	Manufacture of motor vehicles, trailers and semi-trailers
36	298	100.00	298	100.00	-	-	-	-	-	-	-	-	-	-	-	-	-	-	-	-	-	-	-	-	-	-	-	-	Manufacture of furniture; manufacturing n.e.c.
37	2	100.00	2	100.00	-	-	-	-	-	-	-	-	-	-	-	-	-	-	-	-	-	-	-	-	-	-	-	-	Recycling

ที่มา : สำนักอุตสาหกรรม พ.ศ.2550 สำนักส่งเสริมการค้าขายระหว่างประเทศ กระทรวงพาณิชย์

Source : The 2007 Industrial Census, Ang Thong Province, National Statistical Office, Ministry of Information and Communication Technology

ตาราง 12 จำนวนและร้อยละของสถานประกอบการอุตสาหกรรมผลิต จำนวนตามอัตราการใช้เงินลงทุนต่อปี 250 และหน่วยอุตสาหกรรม

TABLE 12 NUMBER AND PERCENTAGE OF MANUFACTURING ESTABLISHMENTS BY PERCENTAGE OF CAPACITY UTILIZATION IN2006 AND DIVISION OF INDUSTRY

รหัส Code	หน่วยอุตสาหกรรม Division of Industry	อัตราการใช้เงินลงทุนต่อปี 2549 Percentage of capacity utilization in 2006																			เฉลี่ยต่อสถาน- ประกอบการ Average per establishment	รวม Total						
		จำนวน establishments		< 10		10 - 19		20 - 29		30 - 39		40 - 49		50 - 59		60 - 69		70 - 79		80 - 89			90 - 99		≥ 100			
		จำนวน Number	%	จำนวน Number	%	จำนวน Number	%	จำนวน Number	%	จำนวน Number	%	จำนวน Number	%	จำนวน Number	%	จำนวน Number	%	จำนวน Number	%	จำนวน Number			%	จำนวน Number	%	จำนวน Number	%	
15	การผลิตอาหารและเครื่องดื่ม	1,696	100.00	-	-	1	0.06	-	-	1	0.06	3	0.18	27	1.62	86	5.06	550	32.40	674	39.74	233	13.75	121	7.13	78.08	Manufacture of food products and beverages	
17	การผลิตสิ่งทอ	326	100.00	-	-	-	-	-	-	1	0.31	3	0.92	1	0.31	21	6.42	122	37.33	88	27.11	71	21.66	19	5.96	78.07	Manufacture of textile mill products	
18	การผลิตเครื่องแต่งกายรวมทั้งการเคลือบและย้อมสีผ้า	38	100.00	-	-	-	-	-	-	-	-	-	-	-	-	-	-	11	27.63	27	69.74	-	-	1	2.63	78.16	Manufacture of wearing apparel, dressing and dyeing of fur	
19	การผลิตเครื่องหนังรวมทั้งการผลิตกระเป๋าเดินทาง กระเป๋าถือ กระเป๋าหนัง เครื่องหนัง และของทำ	206	100.00	-	-	-	-	-	-	-	-	-	-	4	1.89	14	6.72	91	44.07	63	30.64	31	14.81	4	1.89	75.54	Tanning and dressing of leather, manufacture of luggage, handbags, saddlery, harness and footwear	
20	การผลิตไม้และผลิตภัณฑ์จากไม้และไม้ไผ่ยกเว้นเฟอร์นิเจอร์	22	100.00	-	-	-	-	-	-	-	-	-	-	-	-	1	4.55	9	38.64	10	43.18	1	4.55	2	9.09	77.77	Manufacture of wood and of products of wood and cork, except furniture; manufacture of articles of straw and plaiting materials	
21	การผลิตกระดาษและผลิตภัณฑ์กระดาษ	463	100.00	-	-	-	-	-	-	-	-	-	-	18	3.82	1	0.22	92	19.78	235	50.82	91	19.68	26	5.68	79.94	Manufacture of paper and paper products	
22	การพิมพ์โฆษณา การพิมพ์และการทำสิ่งพิมพ์อื่น	5	100.00	-	-	-	-	-	-	-	-	-	-	-	-	-	-	-	-	3	60.00	-	-	2	40.00	88.00	Publishing, printing and reproduction of recorded media	
24	การผลิตพลาสติกและผลิตภัณฑ์	8	100.00	-	-	-	-	-	-	-	-	-	-	-	-	-	-	7	87.50	1	12.50	-	-	-	-	73.13	Manufacture of chemicals and chemical products	
25	การผลิตพลาสติกแข็งและพลาสติก	8	100.00	-	-	-	-	-	-	-	-	-	-	-	-	-	-	1	12.50	5	56.25	-	-	3	31.25	85.00	Manufacture of rubber and plastics products	
26	การผลิตเหล็กหล่อและเหล็ก	4	100.00	-	-	-	-	-	-	-	-	-	-	-	-	-	-	-	-	3	75.00	1	25.00	-	-	82.50	Manufacture of other non-metallic mineral products	
27	การผลิตโลหะขั้นพื้นฐาน	218	100.00	-	-	-	-	-	-	-	-	-	-	4	1.78	8	3.82	62	28.23	103	47.46	18	8.22	23	10.48	79.16	Manufacture of other non-metallic mineral products	
28	การผลิตเครื่องจักรกลและอุปกรณ์	9	100.00	-	-	-	-	-	-	-	-	-	-	1	11.11	-	-	3	33.33	5	55.56	-	-	-	-	73.33	Manufacture of basic metals	
29	การผลิตเครื่องจักรและอุปกรณ์รวมทั้งการผลิตเครื่องมือ	76	100.00	-	-	-	-	-	-	-	-	-	-	-	-	-	-	27	35.78	28	37.33	9	12.41	11	14.49	80.56	Manufacture of fabricated metal products, except machinery and equipment	
31	การผลิตเครื่องจักรและอุปกรณ์ไฟฟ้าที่มีได้ประเภทไฟฟ้า	9	100.00	-	-	-	-	-	-	-	-	-	-	-	-	-	-	4	44.44	4	44.44	1	11.11	-	-	76.67	Manufacture of machinery and equipment n.e.c.	
32	การผลิตเครื่องจักรและอุปกรณ์ไฟฟ้าที่มีได้ประเภทไฟฟ้า	1	100.00	-	-	-	-	-	-	-	-	-	-	-	-	-	-	-	-	1	100.00	-	-	-	-	80.00	Manufacture of electrical machinery and apparatus n.e.c.	
34	การผลิตยานยนต์ รถต่างประเภท	2	100.00	-	-	-	-	-	-	-	-	-	-	-	-	-	-	-	-	-	1	50.00	1	50.00	-	-	85.00	Manufacture of radio, television and communication equipment and apparatus
36	การผลิตเฟอร์นิเจอร์ รวมทั้งการผลิตที่มีได้ประเภทไม้	1	100.00	-	-	-	-	-	-	-	-	-	-	-	-	-	-	1	100.00	-	-	-	-	-	-	70.00	Manufacture of motor vehicles, trailers and semi-trailers	
37	การผลิตสิ่งทอและผลิตภัณฑ์ที่มีได้ประเภทไม้	298	100.00	-	-	1	0.34	-	-	-	-	-	-	-	-	41	13.66	121	40.31	97	32.50	10	3.26	29	9.73	75.40	Manufacture of furniture, manufacturing n.e.c.	
		2	100.00	-	-	-	-	-	-	-	-	-	-	-	-	-	-	1	50.00	-	-	-	-	1	50.00	85.00	Recycling	

ที่มา : สำมะโนอุตสาหกรรม พ.ศ.2550 จังหวัดอ่างทอง สำนักงานสถิติแห่งชาติ กระทรวงเทคโนโลยีสารสนเทศและการสื่อสาร
Source : The 2007 Industrial Census, Ang Thong Province, National Statistical Office, Ministry of Information and Communication Technology

ภาค 2 ข้อมูลการดำเนินงานเชิงปฏิบัติการของสถานประกอบการ

ตอนที่ 1 ข้อมูลการดำเนินงานกิจกรรมของสถานประกอบการ
จำแนกตามขนาดของสถานประกอบการ

สารบัญญัตินามสถิติ

- ตอนที่ 1** ข้อมูลการดำเนินงานกิจการจำแนกตามของของสถานประกอบการ
- ตาราง 1 สถิติมูลฐานอุตสาหกรรมการผลิตในปี 2549 จำแนกตามขนาดของสถานประกอบการ
- ตาราง 2 มูลค่าผลผลิตของสถานประกอบการอุตสาหกรรมการผลิตในปี 2549 จำแนกตามขนาดของสถานประกอบการ
- ตาราง 3 ค่าใช้จ่ายขั้นกลางของสถานประกอบการอุตสาหกรรมการผลิตในปี 2549 จำแนกตามขนาดของสถานประกอบการ
- ตาราง 4 คนทำงานในสถานประกอบการอุตสาหกรรมการผลิตในปี 2549 จำแนกตามสถานภาพการทำงาน เพศ และขนาดของสถานประกอบการ
- ตาราง 5 จำนวนสถานประกอบการอุตสาหกรรมการผลิต จำแนกตามจำนวนวันทำงานต่อสัปดาห์ จำนวนชั่วโมงทำงานเฉลี่ยต่อวันของลูกจ้าง และขนาดของสถานประกอบการ
- ตาราง 6 ค่าตอบแทนแรงงานในปี 2549 จำแนกตามขนาดของสถานประกอบการ
- ตาราง 7 มูลค่าวัตถุดิบและวัสดุประกอบฯ และสินค้าคงเหลือต้นปีและปลายปี 2549 จำแนกตามขนาดของสถานประกอบการ
- ตาราง 8 ส่วนเปลี่ยนแปลงของมูลค่าวัตถุดิบและวัสดุประกอบฯ และสินค้าคงเหลือในปี 2549 จำแนกตามขนาดของสถานประกอบการ
- ตาราง 9 ค่าใช้จ่ายทั้งสิ้นและค่าภาษีมูลค่าเพิ่มสุทธิของสถานประกอบการอุตสาหกรรมการผลิตในปี 2549 จำแนกตามขนาดของสถานประกอบการ
- ตาราง 10 รายรับทั้งสิ้นของสถานประกอบการอุตสาหกรรมการผลิตในปี 2549 จำแนกตามขนาดของสถานประกอบการ
- ตาราง 11 มูลค่าตามบัญชีของสินทรัพย์ถาวรในปี 2549 จำแนกตามขนาดของสถานประกอบการ
- ตาราง 12 มูลค่าสินทรัพย์ถาวรที่เปลี่ยนแปลงระหว่าง มกราคม - ธันวาคม 2549 จำแนกตามขนาดของสถานประกอบการ

ตาราง 1 สถิติฐานอุตสาหกรรมการผลิตในปี 2549 ชั้นขนาดขนาดของสถานประกอบการ

TABLE 1 SUMMARY OF BASIC STATISTICS FOR MANUFACTURING ESTABLISHMENTS IN 2006 BY SIZE OF ESTABLISHMENT

(พันบาท In Thousand Baht)

ขนาดของสถานประกอบการ	จำนวน สถานประกอบการ Number of establishments	จำนวน คนทำงาน Number of persons engaged	ลูกจ้าง Employees		มูลค่าผลิต Value of gross output	ค่าใช้จ่าย ขั้นกลาง Intermediate consumption	มูลค่าเพิ่ม Value added	Size of establishment
			จำนวน Number	ค่าตอบแทน แรงงาน Remuneration				
รวม	1,696	9,325	6,118	569,898.30	6,222,481.90	4,430,017.60	1,792,464.30	Total
1-15 คน	1,629	4,358	1,372	66,135.00	597,649.50	394,164.80	203,484.70	1-15 persons
16-25 คน	27	531	490	27,634.60	204,697.30	135,472.10	69,225.30	16-25 persons
26-30 คน	4	119	119	7,730.90	73,089.20	49,280.20	23,809.00	26-30 persons
31-50 คน	20	752	578	39,043.00	260,531.80	180,338.10	80,193.70	31-50 persons
51-200 คน	8	598	593	56,423.20	244,297.20	160,369.40	83,927.80	51-200 persons
มากกว่า 200 คน	8	2,967	2,966	372,931.60	4,842,217.00	3,510,393.10	1,331,823.90	More than 200 persons

หมายเหตุ : D หมายถึง ไม่เปิดเผย

Note : D means disclosure prohibited.

ที่มา : สำนักงานอุตสาหกรรม พ.ศ.2550 จังหวัดอ่างทอง สำนักงานสถิติแห่งชาติ กระทรวงเทคโนโลยีสารสนเทศและการสื่อสาร

Source : The 2007 Industrial Census, Ang Thong Province, National Statistical Office, Ministry of Information and Communication Technology

ตาราง 2 มูลค่าผลผลิตของสถานประกอบการอุตสาหกรรมการผลิตในปี 2549 จำแนกตามขนาดของสถานประกอบการ

TABLE 2 VALUE OF GROSS OUTPUT OF MANUFACTURING ESTABLISHMENTS IN 2006 BY SIZE OF ESTABLISHMENT

		(พันบาท In Thousand Baht)									
ขนาดของสถานประกอบการ	จำนวน สถาน- ประกอบการ	รวม Total	มูลค่าขายผลผลิต Sales of goods produced	การขายสินค้า ที่ซื้อมาจำหน่าย ในสภาพเดิม Sales of goods purchased for resale	รับจ้างเหมาทำการ ผลิตสินค้า Receipts for contract and commission work	รับจ้างการ ให้บริการบำรุงรักษา ซ่อมแซมและติดตั้ง ให้แก่อุปกรณ์ ประกอบอื่น Receipts for repair and installation work etc.	รับจากการ ให้เช่าอาคาร ฯลฯ และรายรับอื่น ๆ Receipts for rent on building etc. and other receipts	ส่วนเปลี่ยนแปลง มูลค่าสินค้าคงเหลือ Change in value of stocks of goods	Size of establishment		
										รวม	Total
รวม	1,696	6,222,481.90	5,966,553.50	20,469.00	135.00	2514.00	82240.50	150569.80	Total		
1-15 คน	1,629	597,649.50	566,521.20	20,469.00	135.00	329.00	910.00	9285.30	1-15 persons		
16-25 คน	27	204,697.30	203,681.30	-	-	2185.00	-	-1168.90	16-25 persons		
26-30 คน	4	73,089.20	73,089.20	-	-	-	-	-	26-30 persons		
31-50 คน	20	260,531.80	260,732.80	-	-	-	-	-201.00	31-50 persons		
51-200 คน	8	244,297.20	233,119.40	-	-	-	-	11177.70	51-200 persons		
มากกว่า 200 คน	8	4,842,217.00	4,629,409.70	-	-	-	81330.50	131476.70	More than 200 persons		

หมายเหตุ : D หมายถึง ตัวเลขที่ไม่เปิดเผย

Note : D means disclosure prohibited.

ที่มา : สำนักงานอุตสาหกรรม พ.ศ.2550 จังหวัดอ่างทอง สำนักงานสถิติแห่งชาติ กระทรวงเทคโนโลยีสารสนเทศและการสื่อสาร

Source : The 2007 Industrial Census, Ang Thong Province, National Statistical Office, Ministry of Information and Communication Technology

ตาราง 3 ค่าใช้จ่ายขั้นกลางของสถานประกอบการอุตสาหกรรมการผลิตในปี 2549 จำแนกตามขนาดของสถานประกอบการ

TABLE 3 INTERMEDIATE CONSUMPTION OF MANUFACTURING ESTABLISHMENTS IN 2006 BY SIZE OF ESTABLISHMENT

		(พันบาท In Thousand Baht)										
ขนาดของสถานประกอบการ	จำนวนสถานประกอบการ	รวม Total	ค่าซื้อวัตถุดิบและวัสดุประกอบที่ใช้ในการผลิต Purchase of materials and components	ค่าซื้อเพลิงและค่าไฟฟ้าที่ใช้จ่ายในการผลิต Cost of electricity cost used in production	ค่าคิดซ่อมแซมและบำรุงรักษาชิ้นที่จำหน่ายให้ลูกค้า Cost of repair and maintenance sales of goods of purchase	บ้างรักษาเครื่องจักรเครื่องมือ Cost of repair and maintenance of machinery and equipment	ที่ซื้อสินค้าในสภาพเดิม Purchase of goods for resale	ค่าจ้างเหมาช่างให้สถานประกอบการอื่นคิดสินค้าให้ Cost of contract and commission work	ค่าใช้จ่ายอื่น ๆ Other expenses	ส่วนเปลี่ยนแปลงมูลค่าวัตถุดิบและวัสดุประกอบฯ คงเหลือ Change in value of stocks of materials and components	Total	Size of establishment
1-15 คน	1,629	394,164.80	273,843.70	30,089.70	913.60	6174.20	19397.50	-	49272.20	-14473.80		1-15 persons
16-25 คน	27	135,472.10	92,965.70	10,800.90	555.10	2082.80	140.00	40.00	27843.80	-1043.70		16-25 persons
26-30 คน	4	49,280.20	41,298.20	3,755.50	119.90	174.50	-	-	3910.50	-21.60		26-30 persons
31-50 คน	20	180,338.10	141,352.20	6,507.60	806.20	2824.80	888.30	-	26368.40	-1590.50		31-50 persons
51-200 คน	8	160,369.40	86,886.80	8,798.80	1000.00	1641.90	-	25000.00	42034.70	4992.90		51-200 persons
มากกว่า 200 คน	8	3,510,393.10	2,450,313.90	50,033.00	-	14272.50	83158.80	1926.40	1084226.70	173538.10		More than 200 persons

หมายเหตุ : D หมายถึง ค่าคงที่ ไม่เปิดเผย

Note : D means disclosure prohibited.

ที่มา : สำนักอุตสาหกรรม พ.ศ.2550 จังหวัดอ่างทอง สำนักงานสถิติแห่งชาติ กระทรวงเทคโนโลยีสารสนเทศและการสื่อสาร

Source : The 2007 Industrial Census, Ang Thong Province, National Statistical Office, Ministry of Information and Communication Technology

ตาราง 4 คนทำงานในสถานประกอบการอุตสาหกรรมผลิตในปี 2549 จำแนกตามสถานภาพการทำงาน เพศ และขนาดของสถานประกอบการ

TABLE 4 PERSONS ENGAGED IN MANUFACTURING ESTABLISHMENTS IN 2006 BY WORK STATUS, SEX AND SIZE OF ESTABLISHMENT

ขนาดของสถานประกอบการ	จำนวนสถานประกอบการ		รวม		คนทำงานโดยไม่ได้รับค่าจ้าง/เงินเดือน		รวม		ลูกจ้างในกรรมวิธีการผลิต Operatives						ลูกจ้างอื่นๆ		Size of establishment			
	รวม	ชาย	หญิง	Total	Unpaid workers		รวม	ชาย	หญิง	ผู้ปฏิบัติงานที่มีฝีมือ Skill labour		ผู้ปฏิบัติงานที่ไม่มีฝีมือ Unskill labour		รวม	ชาย	หญิง				
					รวม	ชาย				หญิง	รวม	ชาย	หญิง					รวม	ชาย	หญิง
	รวม	ชาย	หญิง	Total	รวม	ชาย	หญิง	รวม	ชาย	หญิง	รวม	ชาย	หญิง	รวม	ชาย	หญิง				
Number of establishments	Male	Female	Total	Male	Female	Total	Male	Female	Total	Male	Female	Total	Male	Female	Total	Male	Female			
รวม	1,696	9,325	3,831	5,493	3,207	994	2,213	5,461	2,499	2,962	3,655	1,824	1,831	1,805	675	1,130	657	338	319	Total
1-15 คน	1,629	4,358	1,523	2,834	2,986	953	2,033	1,333	561	772	1,194	508	686	138	53	85	39	9	30	1-15 persons
16-25 คน	27	531	243	288	41	19	22	452	219	233	436	213	223	16	6	10	38	5	33	16-25 persons
26-30 คน	4	119	58	61	-	-	-	105	54	51	78	42	36	27	12	15	14	4	10	26-30 persons
31-50 คน	20	752	279	473	174	21	153	484	208	276	424	175	249	60	33	27	94	50	44	31-50 persons
51-200 คน	8	598	267	331	5	-	5	537	242	295	336	137	199	201	105	96	56	25	31	51-200 persons
มากกว่า 200 คน	8	2,967	1,461	1,506	1	1	-	2,550	1,215	1,335	1,187	749	438	1,363	466	897	416	245	171	More than 200 persons

หมายเหตุ : D หมายถึง ตัวเลขที่ไม่เปิดเผย

Note : D means disclosure prohibited.

ที่มา : สำมะโนอุตสาหกรรม พ.ศ.2550 จังหวัดอ่างทอง สำนักงานสถิติแห่งชาติ กระทรวงเทคโนโลยีสารสนเทศและการสื่อสาร

Source : The 2007 Industrial Census, Ang Thong Province, National Statistical Office, Ministry of Information and Communication Technology

ตาราง 5 จำนวนสถานประกอบการอุตสาหกรรมผลิต จำนวนวันทำงานต่อสัปดาห์ จำนวนชั่วโมงทำงานเฉลี่ยต่อวันของลูกจ้าง และขนาดของสถานประกอบการ

TABLE 5 NUMBER OF MANUFACTURING ESTABLISHMENTS BY WORKING DAYS PER WEEK, WORKING HOURS PER DAY OF EMPLOYEES AND SIZE OF ESTABLISHMENT

ขนาดของสถานประกอบการ	จำนวน สถาน ประกอบการ Number of establishments	ลูกจ้างในกรรมวิธีการผลิต Operatives					ลูกจ้างอื่น ๆ Other employees					Size of establishment				
		จำนวนวันทำงานต่อสัปดาห์		จำนวนชั่วโมงทำงานเฉลี่ยต่อวัน		จำนวนวันทำงานต่อสัปดาห์		จำนวนชั่วโมงทำงานเฉลี่ยต่อวัน		จำนวนวันทำงานต่อสัปดาห์			จำนวนชั่วโมงทำงานเฉลี่ยต่อวัน			
		≤5	6-7	<8	8-10	11-12	>12	≤5	6-7	<8	8-10		11-12	>12		
รวม	1,696	83	127	150	69	285	6	-	5	29	4	2	35	1	-	Total
1-15 คน	1,629	72	86	141	59	236	4	-	5	3	4	-	12	-	-	1-15 persons
16-25 คน	27	10	12	5	9	18	-	-	-	5	-	2	3	-	-	16-25 persons
26-30 คน	4	-	4	-	1	3	-	-	-	3	-	-	3	-	-	26-30 persons
31-50 คน	20	1	10	3	-	14	-	-	-	7	-	-	6	1	-	31-50 persons
51-200 คน	8	-	7	1	-	8	-	-	-	4	-	-	4	-	-	51-200 persons
มากกว่า 200 คน	8	-	8	-	-	6	2	-	-	7	-	-	7	-	-	More than 200 persons

หมายเหตุ : D หมายถึง ตัวเลขที่ไม่เปิดเผย

Note : D means disclosure prohibited.

ที่มา : สำนักอุตสาหกรรม พ.ศ.2550 จังหวัดอ่างทอง สำนักงานสถิติแห่งชาติ กระทรวงเทคโนโลยีสารสนเทศและการสื่อสาร

Source : The 2007 Industrial Census, Ang Thong Province, National Statistical Office, Ministry of Information and Communication Technology

ตาราง 6 ค่าตอบแทนแรงงานปี 2549 จำแนกตามขนาดของสถานประกอบการ

TABLE 6 REMUNERATION IN 2006 BY SIZE OF ESTABLISHMENT

ขนาดของสถานประกอบการ Number of establishments	จำนวนสถาน- ประกอบการ Number of employees	จำนวนลูกจ้าง Total	ลูกจ้างในกรรมวิธีการผลิต Operatives				ลูกจ้างอื่น ๆ Other employees				Size of establishment					
			รวม Total	ค่าจ้าง เงินเดือน Wages, salaries	ค่าล่วงเวลา โบนัส ฯลฯ Overtime bonus etc.	สวัสดิการและผลประโยชน์ อื่น ๆ Medical care Others	รวม Total	ค่าจ้าง เงินเดือน Wages, salaries	ค่าล่วงเวลา โบนัส ฯลฯ Overtime bonus etc.	สวัสดิการและผลประโยชน์ อื่น ๆ Medical care Others						
			รวม Total	ค่าจ้าง เงินเดือน Wages, salaries	ค่าล่วงเวลา โบนัส ฯลฯ Overtime bonus etc.	สวัสดิการและผลประโยชน์ อื่น ๆ Medical care Others	รวม Total	ค่าจ้าง เงินเดือน Wages, salaries	ค่าล่วงเวลา โบนัส ฯลฯ Overtime bonus etc.	สวัสดิการและผลประโยชน์ อื่น ๆ Medical care Others						
รวม	1,696	6,118	569,898.30	437,514.90	321,992.60	61,478.30	14,597.70	16,913.00	22,533.20	132,383.40	94,702.10	30,227.60	863.00	1,934.60	4,656.10	Total
1-15 คน	1,629	1,372	66,135.00	64,171.20	61,637.80	76.90	-	230.00	2226.60	1963.70	1914.80	-	-	48.90	1-15 persons	
16-25 คน	27	490	27,634.60	25,628.50	22,913.30	1614.20	39.00	60.00	1002.00	2006.10	1962.00	-	-	44.10	16-25 persons	
26-30 คน	4	119	7,730.90	6,443.00	5,656.40	450.00	7.50	7.50	321.60	1287.80	1152.50	50.00	-	85.40	26-30 persons	
31-50 คน	20	578	39,043.00	31,401.50	27,439.50	2559.10	-	203.80	1199.10	7641.50	6641.40	489.50	-	340.60	31-50 persons	
51-200 คน	8	593	56,423.20	49,157.50	43,886.50	2126.60	300.00	722.50	2122.00	7265.70	6806.00	-	25.40	334.30	51-200 persons	
มากกว่า 200 คน	8	2,966	372,931.60	260,713.10	160,459.10	54651.60	14251.20	15689.20	15661.90	112218.60	76225.50	29688.10	837.60	1664.60	3802.80	More than 200 persons

หมายเหตุ : D หมายถึงตัวเลขที่ไม่เปิดเผย

Note : D means disclosure prohibited.

ที่มา : สำนักอุตสาหกรรม พ.ศ.2550 จังหวัดอุบลราชธานี กรมการช่างเทคนิคและการสื่อสาร

Source : The 2007 Industrial Census, Ang Thong Province, National Statistical Office, Ministry of Information and Communication Technology

ตาราง 7 มูลค่าวัตถุดิบและวัสดุประกอบฯ และสินค้าคงเหลือต้นปีและปลายปี 2549 จำนวนตามขนาดของสถานประกอบการ
TABLE 7 VALUE OF STOCKS AT THE BEGINNING AND THE END OF 2006 BY SIZE OF ESTABLISHMENT

ขนาดของสถานประกอบการ Number of establishments	จำนวนสถาน- ประกอบการ Number of establishments	มูลค่า ณ ต้นปี 2549 At the beginning of 2006				มูลค่า ณ ปลายปี 2549 At the end of 2006				Size of establishment		
		รวม Total	วัตถุดิบ และ วัสดุประกอบฯ Materials and components	สินค้า ระหว่าง ผลิต Work in progress	สินค้า สำเร็จรูป Finished goods	รวม Total	วัตถุดิบ และ วัสดุประกอบฯ Materials and components	สินค้า ระหว่าง ผลิต Work in progress	สินค้า สำเร็จรูป Finished goods			
											สินค้านำเข้า จากต่างประเทศ Goods purchased for resale	สินค้านำเข้า จากในประเทศ Goods purchased for resale
รวม	1,696	1,828,873.30	1,131,139.60	317,027.50	380,556.20	150.00	2,140,844.50	1,292,541.00	309,923.90	449,070.80	89,308.80	Total
1-15 คน	1,629	58,925.40	46,958.40	3,911.90	8,055.20	-	53,736.90	32,484.50	4,879.70	10,372.70	6,000.00	1-15 persons
16-25 คน	27	9,559.00	6,539.70	1,017.20	1,852.10	150.00	7,346.40	5,496.00	907.60	792.80	150.00	16-25 persons
26-30 คน	4	388.50	388.50	-	-	-	366.80	366.80	-	-	-	26-30 persons
31-50 คน	20	19,247.60	9,760.20	2,526.00	6,961.40	-	17,456.10	8,169.70	1,539.10	7,747.30	-	31-50 persons
51-200 คน	8	23,186.70	5,681.80	6,557.30	10,947.60	-	39,357.30	10,674.70	12,292.40	16,390.30	-	51-200 persons
มากกว่า 200 คน	8	1,717,566.00	1,061,811.10	303,015.00	352,739.90	-	2,022,580.90	1,235,349.30	290,305.20	413,767.70	83,158.80	More than 200 persons

หมายเหตุ : D หมายถึง ตัวเลขที่ไม่เปิดเผย

Note : D means disclosure prohibited.

ที่มา : สำนักอุตสาหกรรม พ.ศ.2550 จังหวัดอ่างทอง สำนักงานสถิติแห่งชาติ กระทรวงเทคโนโลยีสารสนเทศและการสื่อสาร

Source : The 2007 Industrial Census, Ang Thong Province, National Statistical Office, Ministry of Information and Communication Technology

ตาราง 8 ส่วนเปลี่ยนแปลงของมูลค่าวัสดุและสินค้าคงเหลือในปี 2549 จำแนกตามขนาดของสถานประกอบการ

TABLE 8 CHANGE IN VALUE OF STOCKS IN 2006 BY SIZE OF ESTABLISHMENT

(พันบาท In Thousand Baht)

ขนาดของสถานประกอบการ	จำนวน สถาน- ประกอบการ	ส่วนเปลี่ยนแปลงของมูลค่าวัสดุและสินค้าคงเหลือ และสินค้าคงเหลือ					Change in value of stocks	Total	สินค้าที่เข้ามา จำหน่ายในสภาพเดิม	Size of establishment
		รวม Total	วัสดุและ วัสดุประกอบ Materials and components	สินค้าระหว่าง ผลิต Work in progress	สินค้า สำเร็จรูป Finished goods	สินค้าที่ซื้อ มา				
รวม	1,696	311,971.20	161,401.40	-7,103.60	68,514.60	89,158.80	89,158.80		Total	
1-15 คน	1,629	-5,188.50	-14,473.80	967.80	2,317.50	6,000.00	6,000.00	1-15 persons		
16-25 คน	27	-2,212.60	-1,043.70	-109.60	-1,059.30	-	-	16-25 persons		
26-30 คน	4	-21.60	-21.60	-	-	-	-	26-30 persons		
31-50 คน	20	-1,791.50	-1,590.50	-986.90	785.90	-	-	31-50 persons		
51-200 คน	8	16,170.60	4,992.90	5,735.10	5,442.70	-	-	51-200 persons		
มากกว่า 200 คน	8	305,014.90	173,538.10	-12,709.90	61,027.90	83,158.80	83,158.80	More than 200 persons		

หมายเหตุ : D หมายถึง ไม่เปิดเผย

Note : D means disclosure prohibited.

ที่มา : สำนักงานสถิติแห่งชาติ กระทรวงเทคโนโลยีสารสนเทศและการสื่อสาร

Source : The 2007 Industrial Census, Ang Thong Province, National Statistical Office, Ministry of Information and Communication Technology

ตาราง 9 ค่าใช้จ่ายทั้งสิ้นและค่าภาษีมูลค่าเพิ่มสุทธิของสถานประกอบการอุตสาหกรรมผลิตในปี 2549 จําแนกตามขนาดของสถานประกอบการ

TABLE 9 TOTAL EXPENSES AND NET VALUE ADDED TAX OF MANUFACTURING ESTABLISHMENTS IN 2006 BY SIZE OF ESTABLISHMENT

ขนาดของสถานประกอบการ	จำนวนสถานประกอบการ	รวม Total	ค่าซื้อวัตถุดิบและวัสดุประกอบที่ใช้ในการผลิต Purchase of materials and components used in production	ค่าซื้อพลังงานไฟฟ้าที่ใช้ในการผลิต Cost of electricity used in production	ค่าซื้อเพลิงและค่าไฟฟ้าที่ใช้ในการผลิต Cost of fuels, cost of electricity used in production	ค่าติดตั้งซ่อมแซมและบำรุงรักษาเครื่องจักรเครื่องมือ Cost of repair and maintenance of machinery and equipment	ค่าซื้อสินค้าที่ซื้อเข้ามาขายในสภาพเดิม Purchase of goods for resale	ค่าจ้างเหมาช่างให้สถานประกอบการอื่นคิดสินค้าให้ Cost of contract and commission work	ค่าใช้จ่ายในการขาย Cost of sale	ค่าใช้จ่ายในการบริหารและดำเนินงาน Administrative expense	ค่าใช้จ่ายอื่น ๆ Other expenses	ค่าภาษีอื่น ๆ Other taxes	ค่าภาษีมูลค่าเพิ่มสุทธิ Net value added tax	Total	Size of establishment
รวม	1,696	4,674,187.10	3,086,660.70	109,985.50	3,394.70	27,170.80	103,584.60	26,966.40	549,737.70	710,386.40	50,674.60	5,625.80	91,935.70	91,935.70	
1-15 คน	1,629	388,173.60	273,843.70	30,089.70	913.60	6,174.20	19,397.50	-	2,083.30	47,848.60	6,219.00	1,603.90	21,846.60	21,846.60	1-15 persons
16-25 คน	27	137,233.40	92,965.70	10,800.90	555.10	2,082.80	140.00	40.00	276.20	27,574.60	1,893.00	925.00	2,312.50	2,312.50	16-25 persons
26-30 คน	4	49,413.00	41,298.20	3,755.50	119.90	174.50	-	-	410.00	3,490.80	14.60	149.60	460.60	460.60	26-30 persons
31-50 คน	20	180,499.80	141,352.20	6,507.60	806.20	2,824.80	888.30	-	7,771.50	16,186.80	3,834.60	327.70	1,001.30	1,001.30	31-50 persons
51-200 คน	8	170,249.40	86,886.80	8,798.80	1,000.00	1,641.90	-	25,000.00	15,698.10	29,588.40	1,000.00	635.40	3,552.20	3,552.20	51-200 persons
มากกว่า 200 คน	8	3,748,597.80	2,450,313.90	50,033.00	-	14,272.50	83,158.80	1,926.40	523,498.60	585,697.20	37,713.40	1,984.10	62,762.50	62,762.50	More than 200 persons

หมายเหตุ : D หมายถึง จำนวนที่ไม่เปิดเผย

Note : D means disclosure prohibited.

ที่มา : สำมะโนอุตสาหกรรม พ.ศ.2550 จังหวัดอ่างทอง สำนักงานสถิติแห่งชาติ กระทรวงเทคโนโลยีสารสนเทศและการสื่อสาร

Source : The 2007 Industrial Census, Ang Thong Province, National Statistical Office, Ministry of Information and Communication Technology

ตาราง 10 รายรับทั้งสิ้นของสถานประกอบการผลิตในปี 2549 อื่นๆตามขนาดของสถานประกอบการ

TABLE 10 TOTAL RECEIPTS OF MANUFACTURING ESTABLISHMENTS IN 2006 BY SIZE OF ESTABLISHMENT

		(พันบาท In Thousand Baht)											
ขนาดของสถานประกอบการ	จำนวน สถานประกอบการ	รวม	มูลค่าขายผลิต 品的	การขายสินค้า ที่เข้ามาจำหน่าย ในสภาพเดิม	รายรับจากการ รับจ้างทำการ ผลิตสินค้า	รายรับจากการ บริการ บำรุงรักษา ซ่อมแซมฯ	รายรับจากการให้ เช่าที่ดิน	รายรับจากการให้เช่า อาคาร	เงินปันผล	ดอกเบี้ย	กำไรจากการ เปลี่ยนแปลง อัตราแลกเปลี่ยน	รายรับอื่น ๆ	Size of establishment
	Number of establishments	Total	Sales of goods produced	Sales of goods purchased for resale	Receipts for contract and commission work	Receipts for repair and installation work done for others	Receipts for rent on land	Receipts for rent on building, vehicle, machinery and equipment	Dividend	Interest	Gain from currency exchange	Other receipts	Total
รวม	1,696	6,293,397.00	5,966,553.50	20,469.00	135.00	2,514.00	-	-	52,860.30	168,436.30	188.30	82,240.50	82,240.50
1-15 คน	1,629	588,485.90	566,521.20	20,469.00	135.00	329.00	-	-	121.80	-	-	910.00	1-15 persons
16-25 คน	27	205,930.30	203,681.30	-	-	2,185.00	-	-	-	64.00	-	-	16-25 persons
26-30 คน	4	73,089.20	73,089.20	-	-	-	-	-	-	-	-	-	26-30 persons
31-50 คน	20	260,732.80	260,732.80	-	-	-	-	-	-	-	-	-	31-50 persons
51-200 คน	8	233,279.90	233,119.40	-	-	-	-	-	-	160.50	-	-	51-200 persons
มากกว่า 200 คน	8	4,931,879.00	4,629,409.70	-	-	-	-	-	52,738.60	168,211.80	188.30	81,330.50	More than 200 persons

หมายเหตุ : D หมายถึง ค่าลบที่ไม่เปิดเผย

Note : D means disclosure prohibited.

ที่มา : สำนักอุตสาหกรรม พ.ศ.2550 จังหวัดอ่างทอง สำนักงานสถิติแห่งชาติ กระทรวงเทคโนโลยีสารสนเทศและการสื่อสาร

Source : The 2007 Industrial Census, Ang Thong Province, National Statistical Office, Ministry of Information and Communication Technology

ตาราง 11 มูลค่าตามบัญชีของสินทรัพย์ถาวรที่มี 2549 จำนวนตามขนาดของสถานประกอบการ
TABLE 11 BOOK VALUE OF FIXED ASSETS IN 2006 BY SIZE OF ESTABLISHMENT

ขนาดของสถานประกอบการ Number of establishments	จำนวน สถาน- ประกอบการ Number of establishments	มูลค่าสินทรัพย์ถาวรต้นงวด					มูลค่าสินทรัพย์ถาวรปลายงวด					สินทรัพย์ ถาวรอื่น ๆ Other fixed assets	สินทรัพย์ ถาวรอื่น ๆ Other fixed assets	Size of establishment				
		รวม Total	ที่ดิน Land	อาคารและ สิ่งก่อสร้าง Building and construction	เครื่องจักร Machinery	ยานพาหนะ Vehicles	เครื่องใช้ สำนักงาน Office appliances	รวม Total	ที่ดิน Land	อาคารและ สิ่งก่อสร้าง Building and construction	เครื่องจักร Machinery				ยานพาหนะ Vehicles	เครื่องใช้ สำนักงาน Office appliances		
รวม	1,696	8,708,574.40	887,955.20	2,200,890.20	4,900,172.70	404,353.60	114,548.60	177,635.00	23,019.20	8,844,929.40	881,027.00	2,070,883.20	5,227,278.90	356,299.00	115,015.90	181,020.30	13,405.20	Total
1-15 คน	1,629	1,532,909.30	632,438.20	637,730.10	57,362.50	199,103.80	276.00	5,967.80	31.00	1,359,546.70	629,908.90	509,012.10	44,106.70	171,928.80	188.00	4,379.90	22.10	1-15 persons
16-25 คน	27	303,941.10	61,549.80	115,943.50	80,522.20	37,351.50	5,021.20	3,292.60	260.30	246,814.70	55,489.80	92,315.30	62,372.90	27,539.00	4,963.30	3,804.10	330.30	16-25 persons
26-30 คน	4	17,443.00	1,400.00	12,658.00	2,435.00	700.00	250.00	-	-	14,060.00	1,400.00	9,600.00	2,160.00	700.00	200.00	-	-	26-30 persons
31-50 คน	20	173,422.90	39,515.50	72,040.60	38,943.30	20,570.20	1,382.50	970.90	-	150,576.70	41,485.50	57,537.60	33,862.20	15,754.00	1,194.00	743.40	-	31-50 persons
51-200 คน	8	59,734.30	15,059.90	13,144.40	16,056.60	12,625.90	687.10	730.40	1,430.00	41,380.80	15,059.90	10,328.50	9,374.60	4,141.90	340.00	705.90	1,430.00	51-200 persons
มากกว่า 200 คน	8	6,621,123.70	137,991.80	1,349,373.60	4,704,853.10	134,002.20	106,931.80	166,673.30	21,297.90	7,032,550.50	137,682.80	1,392,089.70	5,075,402.50	136,235.30	108,130.60	171,386.90	11,622.80	More than 200 persons

หมายเหตุ : D หมายถึง ตัวเลขที่ไม่เปิดเผย

Note : D means disclosure prohibited.

ที่มา : สำนักสถิติแห่งชาติ กระทรวงเทคโนโลยีสารสนเทศและการสื่อสาร

Source : The 2007 Industrial Census, Ang Thong Province, National Statistical Office, Ministry of Information and Communication Technology

ตาราง 12 มูลค่าสินทรัพย์ถาวรที่เปลี่ยนแปลงระหว่าง มกราคม - ธันวาคม 2549 จำแนกตามขนาดของสถานประกอบการ

TABLE 12 VALUE OF FIXED ASSETS CHANGE IN JANUARY - DECEMBER 2006 BY SIZE OF ESTABLISHMENT

(พันบาท In Thousand Baht)

ขนาดของสถานประกอบการ Number of establishments	จำนวน สถาน- ประกอบการ Number of establishments	มูลค่าสินทรัพย์ถาวรที่เปลี่ยนแปลง		Change in value of fixed assets		Size of establishment
		รวม Total	มูลค่าสินทรัพย์ ถาวรที่ซื้อหรือ ผลิตขึ้นเอง Value of new or cost producing of fixed assets	มูลค่าสินทรัพย์ ถาวรที่ขาย Value of disposal of fixed assets	ค่าโอน กรรมสิทธิ์ Ownership transfer fee	
รวม	1,696	534,534.30	515,836.60	18,697.70	-	Total
1-15 คน	1,629	485.40	485.40	-	-	1-15 persons
16-25 คน	27	171.20	171.20	-	-	16-25 persons
26-30 คน	4	-	-	-	-	26-30 persons
31-50 คน	20	39,743.40	29,338.60	10,404.70	-	31-50 persons
51-200 คน	8	12,700.00	12,700.00	-	-	51-200 persons
มากกว่า 200 คน	8	481,434.30	473,141.30	8,292.90	-	More than 200 persons

หมายเหตุ : D หมายถึง ตัวเลขที่ไม่เปิดเผย

Note : D means disclosure prohibited.

ที่มา : สำมะโนอุตสาหกรรม พ.ศ.2550 จังหวัดอ่างทอง สำนักงานสถิติแห่งชาติ กระทรวงเทคโนโลยีสารสนเทศและการสื่อสาร

Source : The 2007 Industrial Census, Ang Thong Province, National Statistical Office, Ministry of Information and Communication Technology

ตอนที่ 2 ข้อมูลการดำเนินงานกิจกรรมของสถานประกอบการ
จำแนกตามหมวดอุตสาหกรรม

สารบัญญัตินิติ

- ตอนที่ 2** **สถิติมูลฐานอุตสาหกรรมการผลิต จำแนกตามหมวดอุตสาหกรรม**
- ตาราง 1 สถิติมูลฐานอุตสาหกรรมการผลิตในปี 2549 จำแนกตามหมวดอุตสาหกรรม
- ตาราง 2 มูลค่าผลผลิตของสถานประกอบการอุตสาหกรรมการผลิตในปี 2549 จำแนกตามหมวดอุตสาหกรรม
- ตาราง 3 ค่าใช้จ่ายขั้นกลางของสถานประกอบการอุตสาหกรรมการผลิตในปี 2549 จำแนกตามหมวดอุตสาหกรรม
- ตาราง 4 คนทำงานในสถานประกอบการอุตสาหกรรมการผลิตในปี 2549 จำแนกตามสถานภาพการทำงาน เพศ และหมวดอุตสาหกรรม
- ตาราง 5 จำนวนสถานประกอบการอุตสาหกรรมการผลิต จำแนกตามจำนวนวันทำงานต่อสัปดาห์ จำนวนชั่วโมงทำงานเฉลี่ยต่อวันของลูกจ้าง และหมวดอุตสาหกรรม
- ตาราง 6 ค่าตอบแทนแรงงานในปี 2549 จำแนกตามหมวดอุตสาหกรรม
- ตาราง 7 มูลค่าวัตถุดิบและวัสดุประกอบฯ และสินค้าคงเหลือต้นปีและปลายปี 2549 จำแนกตามหมวดอุตสาหกรรม
- ตาราง 8 ส่วนเปลี่ยนแปลงของมูลค่าวัตถุดิบและวัสดุประกอบฯ และสินค้าคงเหลือในปี 2549 จำแนกตามหมวดอุตสาหกรรม
- ตาราง 9 ค่าใช้จ่ายทั้งสิ้นและค่าภาษีมูลค่าเพิ่มสุทธิของสถานประกอบการอุตสาหกรรมการผลิตในปี 2549 จำแนกตามหมวดอุตสาหกรรม
- ตาราง 10 รายรับทั้งสิ้นของสถานประกอบการอุตสาหกรรมการผลิตในปี 2549 จำแนกตามหมวดอุตสาหกรรม
- ตาราง 11 มูลค่าตามบัญชีของสินทรัพย์ถาวรในปี 2549 จำแนกตามหมวดอุตสาหกรรม
- ตาราง 12 มูลค่าสินทรัพย์ถาวรที่เปลี่ยนแปลงระหว่าง มกราคม - ธันวาคม 2549 จำแนกตามหมวดอุตสาหกรรม

ตาราง 1 สถิติฐานอุตสาหกรรมการผลิตในปี 2549 จำนวนตามหมวดอุตสาหกรรม

TABLE 1 SUMMARY OF BASIC STATISTICS FOR MANUFACTURING ESTABLISHMENTS IN 2006 BY DIVISION OF INDUSTRY

รหัส Code	หมวดอุตสาหกรรม Division of Industry	จำนวน establishments	จำนวน คนทำงาน Number of persons engaged	ลูกจ้าง Employees		มูลค่าผลิต Value of gross output	ค่าใช้จ่าย ขั้นกลาง Intermediate consumption	มูลค่าเพิ่ม Value added	Total
				จำนวน Number	ค่าตอบแทน Remuneration				
	รวม	1,696	9,325	6,118	569,898.30	6,222,481.90	4,430,017.60	1,792,464.30	
15	การผลิตผลิตภัณฑ์อาหารและเครื่องดื่ม	326	2,182	1,510	118,070.30	1,094,453.40	787,024.10	307,429.30	Manufacture of food products and beverages
17	การผลิตสิ่งทอ	38	198	150	7,833.20	79,711.50	27,994.10	51,717.40	Manufacture of textiles
18	การผลิตเครื่องแต่งกาย รวมทั้งการตกแต่งและซ่อมสิ่งนสัตว์	206	280	30	1,307.00	17,314.30	12,751.70	4,562.60	Manufacture of wearing apparel; dressing and dyeing of fur
19	การซ่อมและตกแต่งสิ่งของ รวมทั้งการผลิตกระเป๋าเดินทาง กระเป๋าถือ ออมน้ำ เครื่องเขียน และรองเท้า	22	481	453	38,709.30	292,922.40	206,941.70	85,980.70	Tanning and dressing of leather; manufacture of luggage, handbags, saddlery, harness and footwear
20	การผลิตไม้และผลิตภัณฑ์จากไม้และไม้ก๊อก ยกเว้น เฟอร์นิเจอร์ รวมทั้งการผลิตสิ่งของที่ทำจากฟางและวัสดุจากสานอื่นๆ	463	1,084	248	10,027.80	96,121.00	67,986.70	28,134.30	Manufacture of wood and of products of wood and cork, except furniture; manufacture of articles of straw and plaiting materials
21	การผลิตกระดาษและผลิตภัณฑ์กระดาษ	5	508	504	69,269.40	807,239.40	512,492.80	294,746.70	Manufacture of paper and paper products
22	การพิมพ์โฆษณา การพิมพ์และการทำสำเนาเกี่ยวกับที่	8	23	12	564.50	1,175.00	576.90	598.10	Publishing, printing and reproduction of recorded media
24	การผลิตเคมีภัณฑ์และผลิตภัณฑ์เคมี	8	1,214	1,196	186,155.40	3,199,245.20	2,447,050.80	752,194.40	Manufacture of chemicals and chemical products
25	การผลิตผลิตภัณฑ์ยางและพลาสติก	4	136	90	7,484.50	38,677.50	26,257.20	12,420.30	Manufacture of rubber and plastics products
26	การผลิตผลิตภัณฑ์จากแร่โลหะ	218	1,603	1,033	66,442.80	172,262.70	110,025.20	62,237.50	Manufacture of other non-metallic mineral products
27	การผลิตโลหะขั้นมูลฐาน	9	50	23	1,140.00	7,599.60	5,522.80	2,076.80	Manufacture of basic metals
28	การผลิตผลิตภัณฑ์ที่ทำจากโลหะประติมากรรม ยกเว้นเครื่องจักรและอุปกรณ์	76	227	109	6,291.70	48,553.40	36,434.00	12,119.40	Manufacture of fabricated metal products, except machinery and equipment
29	การผลิตเครื่องจักรและอุปกรณ์ ซึ่งมีได้จัดประเภทไว้ในที่อื่น	9	21	12	1,287.90	19,365.30	14,610.40	4,754.90	Manufacture of machinery and equipment n.e.c.
31	การผลิตเครื่องจักรและอุปกรณ์ไฟฟ้า ซึ่งมีได้จัดประเภทไว้ในที่อื่น	1	1	-	-	D	D	D	Manufacture of electrical machinery and apparatus n.e.c.
32	การผลิตอุปกรณ์และเครื่องอุปกรณ์วิทยุ โทรทัศน์ และการสื่อสาร	2	358	358	D	D	D	D	Manufacture of radio, television and communication equipment and apparatus
34	การผลิตยานยนต์ รถพ่วงและรถจักรยาน	1	2	-	-	D	D	D	Manufacture of motor vehicles, trailers and semi-trailers
36	การผลิตเฟอร์นิเจอร์ รวมทั้งการผลิตซึ่งมิได้จัดประเภทไว้ในที่อื่น	298	952	391	18,033.00	72,685.00	46,953.00	25,732.00	Manufacture of furniture; manufacturing n.e.c.
37	การนำผลิตภัณฑ์กลับมาผลิตเป็นวัตถุดิบใหม่	2	6	-	-	D	D	D	Recycling

หมายเหตุ : D หมายถึง ตัวเลขที่ไม่เปิดเผย

Note : D means disclosure prohibited.

ที่มา : สำนักงานอุตสาหกรรม พ.ศ.2550 จังหวัดอ่างทอง สำนักงานสถิติแห่งชาติ กระทรวงเทคโนโลยีสารสนเทศและการสื่อสาร

Source : The 2007 Industrial Census, Ang Thong Province, National Statistical Office, Ministry of Information and Communication Technology

ตาราง 2 มูลค่าผลิตภัณฑ์ของสถานประกอบการอุตสาหกรรมผลิตในปี 2549 จังหวัดนครราชสีมาอุตสาหกรรม

TABLE 2 VALUE OF GROSS OUTPUT OF MANUFACTURING ESTABLISHMENTS IN 2006 BY DIVISION OF INDUSTRY

รหัส Code	จำนวน สถาน- ประกอบ การ Number of establishments	รวม Total	มูลค่าขายผลิต Sales of goods produced	รายรับจาก การขายสินค้า ที่ซื้อเข้ามาขาย ในสภาพเดิม Sales of goods purchased for resale	รายรับจากการ รับจ้างเหมาทำการ ผลิตสินค้า Receipts for contract and commission work	รายรับจากการ ให้บริการบำรุงรักษา ซ่อมแซมและติดตั้ง ให้สถานที่ ประกอบอาคารอื่น Receipts for repair and installation work etc.	รายรับจากการ ให้เช่าอาคาร ฯลฯ และรายรับอื่น ๆ Receipts for rent and other receipts	ส่วนเปลี่ยนแปลง มูลค่าสินค้าคงเหลือ Change in value of stocks of goods	Division of Industry
		1,696	5966553.50	20469.00	135.00	2514.00	82240.50	150569.80	Total
15	การผลิตผลิตภัณฑ์อาหารและเครื่องดื่ม	326	1063214.80	20000.00	-	-	2183.30	9055.20	Manufacture of food products and beverages
17	การผลิตสิ่งทอ	38	79814.50	-	-	-	-	-103.00	Manufacture of textiles
18	การผลิตเครื่องแต่งกาย รวมทั้งการตกแต่งและย้อมสีขนสัตว์	206	17316.40	-	-	-	-	-2.10	Manufacture of wearing apparel; dressing and dyeing of fur
19	การฟอกและตกแต่งหนังฟอก รวมทั้งการผลิตกระเป๋าเดินทาง กระเป๋าถือ อานม้า เครื่องเขียนฉาก และรองเท้า	22	292922.40	-	-	2185.00	3581.70	6468.00	Tanning and dressing of leather; manufacture of luggage, handbags, saddlery,harness and footwear
20	การผลิตไม้และผลิตภัณฑ์จากไม้และไม้ก๊อก ยกเว้นเฟอร์นิเจอร์ รวมทั้งการผลิตสิ่งของที่ทำจากฟางและวัสดุจากสานอื่นๆ	463	96121.00	-	-	-	-	-1470.40	Manufacture of wood and of products of wood and cork, except furniture; manufacture of articles of straw and plaiting materials
21	การผลิตกระดาษและผลิตภัณฑ์กระดาษ	5	854854.40	-	-	-	8127.30	-55742.30	Manufacture of paper and paper products
22	การพิมพ์โฆษณา การพิมพ์ และการทำสำเนาเกี่ยวกับึก	8	1175.00	-	-	-	-	-	Publishing, printing and reproduction of recorded media
24	การผลิตเคมีภัณฑ์และผลิตภัณฑ์เคมี	8	2936628.60	-	-	-	67438.20	195178.40	Manufacture of chemicals and chemical products
25	การผลิตผลิตภัณฑ์ยางและพลาสติก	4	36733.80	-	-	-	-	1943.70	Manufacture of rubber and plastics products
26	การผลิตผลิตภัณฑ์จากแร่ โลหะ	218	168181.00	-	-	-	-	4081.70	Manufacture of other non-metallic mineral products
27	การผลิตโลหะขั้นมูลฐาน	9	6050.00	172.00	135.00	329.00	910.00	3.60	Manufacture of basic metals
28	การผลิตผลิตภัณฑ์ที่ทำจากโลหะประดิษฐ์ ยกเว้นเครื่องจักรและอุปกรณ์	76	48553.40	-	-	-	-	-	Manufacture of fabricated metal products, except machinery and equipment
29	การผลิตเครื่องจักรและอุปกรณ์ ซึ่งมีได้จัดประเภทไว้ในที่อื่น	9	19489.40	-	-	-	-	-124.10	Manufacture of machinery and equipment n.e.c.
31	การผลิตเครื่องจักรและเครื่องอุปกรณไฟฟ้า ซึ่งมีได้จัดประเภทไว้ในที่อื่น	1	D	-	-	-	-	-	Manufacture of electrical machinery and apparatus n.e.c.
32	การผลิตอุปกรณ์และเครื่องอุปกรณวิทยุ โทรทัศน์ และการสื่อสาร	2	D	-	-	-	-	D	Manufacture of radio, television and communication equipment and apparatus
34	การผลิตยานยนต์ รถพ่วงและรถกึ่งพ่วง	1	D	-	-	-	-	D	Manufacture of motor vehicles, trailers and semi-trailers
36	การผลิตเฟอร์นิเจอร์ รวมทั้งการผลิตซึ่งมิได้จัดประเภทไว้ในที่อื่น	298	72394.80	297.00	-	-	-	-6.70	Manufacture of furniture; manufacturing n.e.c.
37	การนำผลิตภัณฑ์เก่ามาผลิตเป็นวัสดุใหม่	2	D	-	-	-	-	D	Recycling

หมายเหตุ : D หมายถึง ตัวเลขที่ไม่เปิดเผย

Note : D means disclosure prohibited.

ที่มา : สำมะโนอุตสาหกรรม พ.ศ.2550 จังหวัดอ่างทอง สำนักงานสถิติแห่งชาติ กระทรวงเทคโนโลยีสารสนเทศและการสื่อสาร

Source : The 2007 Industrial Census, Ang Thong Province, National Statistical Office, Ministry of Information and Communication Technology

ตาราง 3 ค่าใช้จ่ายขั้นกลางของสถานประกอบการอุตสาหกรรมผลิตในปี 2549 จัดแนกตามหมวดอุตสาหกรรม

TABLE 3 INTERMEDIATE CONSUMPTION OF MANUFACTURING ESTABLISHMENTS IN 2006 BY DIVISION OF INDUSTRY

(พันบาท In Thousand Baht)

รหัส Code	หมวดอุตสาหกรรม Industry	จำนวน สถาน- ประกอบการ Number of establishments	รวม Total	ค่าซื้อวัตถุดิบ และวัสดุประกอบ ที่ใช้ในการผลิต Purchase of materials and components	ค่าซื้อพลังงาน และค่าไฟฟ้า ที่ใช้ในการผลิต Cost of fuels, cost of electricity used in production	ค่าติดตั้งซ่อมแซมและ บำรุงรักษาเครื่องจักร ที่จำหน่ายให้ลูกค้า Cost of repair and maintenance sales of goods of purchase	ค่าติดตั้งซ่อมแซมและ บำรุงรักษาเครื่องจักร เครื่องมือ Cost of repair and maintenance of machinery and equipment	ค่าซื้อสินค้า ที่ซื้อจากร้านค้า ในสภาพเดิม Purchase of goods for resale	ค่าจ้างหมางค่าให้ สถานประกอบการ อื่นผลิตสินค้าให้ Cost of contract and commission work	ค่าใช้จ่ายอื่น ๆ Other expenses	ส่วนเปลี่ยนแปลง มูลค่าวัตถุดิบและ วัสดุประกอบฯ ลงเหลือ Change in value of stocks of materials and components	Division of Industry
			รวม Total	3086660.70	109985.50	3394.70	27170.80	103584.60	26966.40	1233656.30	161401.40	Total
15	การผลิตสิ่งทอหัตถ์และเครื่องขึ้น	326	787024.10	594493.80	44363.00	993.30	14648.50	19140.00	-	113257.10	-128.40	Manufacture of food products and beverages
17	การผลิตสิ่งทอ	38	27994.10	22570.00	772.30	-	21.40	-	-	4449.10	-181.30	Manufacture of textiles
18	การผลิตเครื่องแต่งกาย รวมทั้งการตกแต่งและย้อมสีเส้นด้าย	206	12751.70	7918.90	2132.10	-	394.00	-	-	1923.70	-383.10	Manufacture of wearing apparel; dressing and dyeing of fur
19	การผลิตเครื่องแต่งกายพร้อมชุด รวมทั้งการตกแต่งและย้อมสีเส้นด้าย	22	206941.70	168420.60	4246.50	-	1139.40	-	1926.40	31636.90	428.00	Tanning and dressing of leather; manufacture of luggage, handbags, saddlery, harness and footwear
20	การผลิตไม้และผลิตภัณฑ์จากไม้และไม้กลัด ยกเว้นเฟอร์นิเจอร์	463	67986.70	50592.70	6208.30	-	541.60	-	-	8290.20	-2353.90	Manufacture of wood and of products of wood and cork, except furniture; manufacture of articles of straw and plaiting materials
21	การผลิตกระดาษและผลิตภัณฑ์กระดาษ	5	512492.80	460963.80	187.40	-	1110.10	888.30	-	33802.60	-15540.50	Manufacture of paper and paper products
22	การผลิตหมึกพิมพ์และกระดาษพิมพ์	8	576.90	289.00	189.00	-	3501.40	-	-	62.90	-36.00	Publishing, printing and reproduction of recorded media
24	การผลิตเคมีภัณฑ์และผลิตภัณฑ์เคมี	8	2447050.80	1542498.20	18151.70	-	14.60	83158.80	-	965346.60	165605.90	Manufacture of chemicals and chemical products
25	การผลิตผลิตภัณฑ์พลาสติก	4	26257.20	25004.50	559.60	-	14.60	-	-	1793.30	1114.80	Manufacture of rubber and plastics products
26	การผลิตผลิตภัณฑ์จากแร่โลหะ	218	110025.20	76672.00	17450.60	385.10	1464.90	-	-	18317.20	4264.70	Manufacture of other non-metallic mineral products
27	การผลิตโลหะขั้นพื้นฐาน	9	5522.80	4233.00	364.90	-	62.90	150.00	-	650.30	-61.80	Manufacture of basic metals
28	การผลิตผลิตภัณฑ์ที่มาจากโลหะประติมากรรม ยกเว้นเครื่องจักรและอุปกรณ์	76	36434.00	27357.60	3889.50	100.00	707.60	-	-	3805.00	-574.30	Manufacture of fabricated metal products, except machinery and equipment
29	การผลิตเครื่องจักรและอุปกรณ์ ซึ่งมีได้ตั้งประเภทไว้ในที่อื่น	9	14610.40	6589.90	1431.90	796.30	1592.60	-	-	3981.40	-218.20	Manufacture of machinery and equipment n.e.c.
31	การผลิตเครื่องจักรและเครื่องอุปโภคไฟฟ้า ซึ่งมีได้ตั้งประเภทไว้ในที่อื่น	1	D	D	D	-	-	-	-	D	D	Manufacture of electrical machinery and apparatus n.e.c.
32	การผลิตอุปกรณ์และเครื่องมือการวิทยุ โทรทัศน์ และการสื่อสาร	2	D	D	D	D	D	-	D	D	D	Manufacture of radio, television and communication equipment and apparatus
34	การผลิตยานยนต์ รถแทรกเตอร์ รถจักรยานยนต์ และรถจักรยาน	1	D	D	D	-	D	-	-	D	D	Manufacture of motor vehicles, trailers and semi-trailers
36	การผลิตเฟอร์นิเจอร์ รวมทั้งการผลิตซึ่งมีได้ตั้งประเภทไว้ในที่อื่น	298	46953.00	33371.40	3726.80	120.10	455.20	247.50	40.00	8291.90	-700.10	Manufacture of furniture; manufacturing n.e.c.
37	การนำวัสดุขี้เหล็กกลับมาผลิตเป็นวัตถุดิบใหม่	2	D	D	D	-	D	-	-	D	D	Recycling

หมายเหตุ : D หมายถึง ตัวเลขที่ไม่เปิดเผย

Note : D means disclosure prohibited.

ที่มา : สำนักอุตสาหกรรม พ.ศ.2550 จังหวัดอุบลราชธานี กระทรวงเทคโนโลยีสารสนเทศและการสื่อสาร

Source : The 2007 Industrial Census, Ang Thong Province, National Statistical Office, Ministry of Information and Communication Technology

ตาราง 4 คนทำงานในสถานประกอบการอุตสาหกรรมผลิตในปี 2549 อื่นตามสถานภาพการทำงาน เพศ และหมวดอุตสาหกรรม

TABLE 4 PERSONS ENGAGED IN MANUFACTURING ESTABLISHMENTS IN 2006 BY WORK STATUS, SEX AND DIVISION OF INDUSTRY

รหัส Code	จำนวน สถาน- ประกอบการ Number of establishments	รวม Total		คนทำงานโดยไม่ได้รับค่าจ้าง/ เงินเดือน Unpaid workers		รวม Total		ผู้ปฏิบัติงานที่มีฝีมือ Skill labour		ผู้ปฏิบัติงานไม่มีฝีมือ Unskill labour		ลูกจ้างอื่น ๆ Other employees		Division of Industry							
		รวม Total	หญิง Female	รวม Total	ชาย Male	หญิง Female	รวม Total	ชาย Male	หญิง Female	รวม Total	ชาย Male	หญิง Female	รวม Total		ชาย Male	หญิง Female					
		รวม Total	หญิง Female	รวม Total	ชาย Male	หญิง Female	รวม Total	ชาย Male	หญิง Female	รวม Total	ชาย Male	หญิง Female	รวม Total		ชาย Male	หญิง Female					
		1,696	9,325	3,831	5,493	3,207	994	2,213	5,461	2,499	2,962	1,831	1,805	675	1,130	657	338	319	Total		
15	การผลิตผลิตภัณฑ์อาหารและเครื่องดื่ม	326	2,182	784	1,398	671	216	455	1,373	509	864	380	517	477	129	347	137	58	79	Manufacture of food products and beverages	
17	การผลิตสิ่งทอ	38	198	33	165	48	-	48	150	33	117	150	33	117	-	-	-	-	-	Manufacture of textiles	
18	การผลิตเครื่องแต่งกายรวมทั้งการตกแต่งและย้อมสีขนสัตว์	206	280	32	248	250	27	223	30	5	25	5	19	6	-	6	-	-	-	Manufacture of wearing apparel; dressing and dyeing of fur	
19	การซ่อมและตกแต่งหนังฟอก รวมทั้งการผลิตกระเป๋าเดินทาง																			Tanning and dressing of leather; manufacture of luggage;	
20	กระเป๋าเป้สะพายหลัง เครื่องมือเย็บเย็บ และรองเท้า	22	481	199	282	28	18	10	436	174	262	79	156	201	95	106	17	7	10	handbags, saddlery, harness and footwear	
21	การผลิตไม้และผลิตภัณฑ์จากไม้และไม้ก๊อกอ่อน เฟอร์นิเจอร์	463	1,084	249	835	836	149	687	241	98	143	83	130	28	15	13	7	2	5	Manufacture of articles of straw and plaiting materials	
22	การผลิตกระดาษและผลิตภัณฑ์กระดาษ	5	508	289	219	4	2	2	461	265	196	247	79	135	18	117	43	22	21	Manufacture of paper and paper products	
23	การผลิตสิ่งพิมพ์และผลิตภัณฑ์	8	23	15	8	11	7	4	12	8	4	8	4	-	-	-	-	-	-	Publishing, printing and reproduction of recorded media	
24	การผลิตเคมีภัณฑ์และผลิตภัณฑ์	8	1,214	787	428	19	14	5	958	611	347	563	404	395	207	188	238	162	76	Manufacture of chemicals and chemical products	
25	การผลิตผลิตภัณฑ์พลาสติก	4	136	43	93	46	5	41	84	37	47	84	37	47	-	-	6	1	5	Manufacture of rubber and plastics products	
26	การผลิตผลิตภัณฑ์จากแร่โลหะ	218	1,603	815	788	570	285	284	909	464	445	275	196	439	190	249	124	65	59	Manufacture of other non-metallic mineral products	
27	การผลิตโลหะขั้นมูลฐาน	9	50	33	17	27	18	9	13	7	6	11	7	4	2	2	10	8	2	Manufacture of basic metals	
28	การผลิตผลิตภัณฑ์ที่ทำจากโลหะประเภทโลหะและเครื่องจักรและอุปกรณ์	76	227	178	49	118	88	30	109	90	19	109	90	19	-	-	-	-	-	Manufacture of fabricated metal products, except machinery and equipment	
29	การผลิตเครื่องจักรและอุปกรณ์ที่มีใช้ติดประเภทไว้ในที่อื่น	9	21	20	1	9	9	-	12	11	1	12	11	1	-	-	-	-	-	Manufacture of machinery and equipment n.e.c.	
30	การผลิตเครื่องจักรและอุปกรณ์ไฟฟ้าที่มีใช้ติดประเภทไว้ในที่อื่น	1	1	1	-	1	1	-	-	-	-	-	-	-	-	-	-	-	-	Manufacture of electrical machinery and apparatus n.e.c.	
31	การผลิตเครื่องจักรและอุปกรณ์ไฟฟ้าที่มีใช้ติดประเภทไว้ในที่อื่น	2	358	71	287	-	-	-	330	61	269	43	185	102	18	84	28	10	18	Manufacture of radio, television and communication equipment and apparatus	
32	การผลิตยานยนต์ รถพ่วงและรถบรรทุก	1	2	2	-	2	2	-	-	-	-	-	-	-	-	-	-	-	-	Manufacture of motor vehicles, trailers and semi-trailers	
33	การผลิตเครื่องอุปโภคบริโภคและอื่นๆ	298	952	278	674	561	149	412	343	126	217	322	123	199	21	3	18	48	3	45	Manufacture of other transport equipment
34	การผลิตเฟอร์นิเจอร์ รวมทั้งการผลิตสิ่งไม้ใช้ประกอบภายในที่อื่น	2	6	3	3	6	3	3	-	-	-	-	-	-	-	-	-	-	-	Manufacture of furniture; manufacturing n.e.c.	
35	การผลิตสิ่งพิมพ์และผลิตภัณฑ์																			Recycling	

หมายเหตุ : D หมายถึง ค่าลบที่ไม่มีตัวเลข

Note : D means disclosure prohibited.

ที่มา : สำมะโนอุตสาหกรรม พ.ศ.2550 จังหวัดอ่างทอง สำนักงานสถิติแห่งชาติ กระทรวงเทคโนโลยีสารสนเทศและการสื่อสาร

Source : The 2007 Industrial Census, Ang Thong Province, National Statistical Office, Ministry of Information and Communication Technology

ตาราง 5 จำนวนสถานประกอบการอุตสาหกรรมผลิต จำนวนคนงาน วันทำงานต่อสัปดาห์ จำนวนชั่วโมงทำงานต่อสัปดาห์ และหมวดอุตสาหกรรม

TABLE 5 NUMBER OF MANUFACTURING ESTABLISHMENTS BY WORKING DAYS PER WEEK, WORKING HOURS PER DAY OF EMPLOYEES AND DIVISION OF INDUSTRY

รหัส Code	หมวดอุตสาหกรรม Division of Industry	จำนวน สถาน ประกอบการ Number of establishments		ถูกจ้างในกรรมวิธิการผลิต ถูกจ้างอื่น ๆ Other employees							Division of Industry					
		จำนวนวันทำงานต่อสัปดาห์ Number of working days per week			จำนวนชั่วโมงทำงานต่อสัปดาห์ Number of working hours per day			จำนวนชั่วโมงทำงานต่อสัปดาห์ Number of working hours per day								
		≤5	6	7	<8	8-10	11-12	>12	≤5	6		7	<8	8-10	11-12	>12
	รวม	1,696	83	127	150	69	285	6	5	29	4	2	35	1	-	Total
15	การผลิตภัตตาคารและเครื่องดื่ม	326	31	36	47	34	75	6	5	6	1	-	12	-	-	Manufacture of food products and beverages
17	การผลิตสิ่งทอ	38	-	2	23	2	23	-	-	-	-	-	-	-	-	Manufacture of textiles
18	การผลิตเครื่องแต่งกาย รวมทั้งการตกแต่งและซ่อมสินค้า	206	4	1	1	1	5	-	-	-	-	-	-	-	-	Manufacture of wearing apparel; dressing and dyeing of fur
19	การซ่อมและตกแต่งสิ่งของ รวมทั้งการผลิตกระดาษ															Tanning and dressing of leather; manufacture of luggage, handbags, saddlery, harness and footwear
20	กระดาษรีไซเคิล เครื่องพิมพ์ และโรงพิมพ์ การผลิต ไม้และผลิตภัณฑ์จากไม้และไม้ก๊อก ทราย เฟอร์นิเจอร์ รวมทั้งการผลิตสิ่งของที่ทำจากหนังและวัสดุจากสัตว์อื่น ๆ	463	8	12	5	4	21	-	-	1	-	-	1	-	-	Manufacture of wood and of products of wood and cork, except furniture; manufacture of articles of straw and plaiting materials
21	การผลิตกระดาษและผลิตภัณฑ์กระดาษ	5	-	5	-	1	4	-	-	3	-	-	3	-	-	Manufacture of paper and paper products
22	การพิมพ์โฆษณา การพิมพ์ และการทำสื่ออื่นที่พิมพ์	8	-	4	3	3	4	-	-	-	-	-	-	-	-	Publishing, printing and reproduction of recorded media
24	การผลิตเคมีภัณฑ์และผลิตภัณฑ์เคมี	8	2	2	-	-	4	-	-	1	-	-	1	-	-	Manufacture of chemicals and chemical products
25	การผลิตผลิตภัณฑ์ยางและพลาสติก	4	-	3	-	-	3	-	-	1	-	-	1	-	-	Manufacture of rubber and plastics products
26	การผลิตผลิตภัณฑ์จากแร่โลหะ	218	24	23	22	12	57	-	-	8	-	-	7	1	-	Manufacture of other non-metallic mineral products
27	การผลิตโลหะขั้นมูลฐาน	9	-	1	2	-	3	-	-	1	-	-	1	-	-	Manufacture of basic metals
28	การผลิตผลิตภัณฑ์ที่ทำจากโลหะประดิษฐ์ ยกเว้นเครื่องจักรและอุปกรณ์	76	7	21	6	7	27	-	-	-	-	-	-	-	-	Manufacture of fabricated metal products, except machinery and equipment
29	การผลิตเครื่องจักรและอุปกรณ์ ซึ่งมีได้แก่ประเภทอื่นที่อื่น	9	-	1	-	-	1	-	-	-	-	-	-	-	-	Manufacture of machinery and equipment n.e.c.
31	การผลิตเครื่องจักรและเครื่องอุปโภคไฟฟ้า ซึ่งมีได้แก่ประเภทอื่นที่อื่น	1	-	-	-	-	-	-	-	-	-	-	-	-	-	Manufacture of electrical machinery and apparatus n.e.c.
32	การผลิตอุปกรณ์และเครื่องอุปโภควิทยุ โทรทัศน์ และการสื่อสาร	2	-	2	-	-	2	-	-	2	-	-	2	-	-	Manufacture of radio, television and communication equipment and apparatus
34	การผลิตยานยนต์ รถทางและรถจักรยานยนต์	1	-	-	-	-	-	-	-	-	-	-	-	-	-	Manufacture of motor vehicles, trailers and semi-trailers
36	การผลิตเฟอร์นิเจอร์ รวมทั้งการผลิตสิ่งมีได้แก่ประเภทอื่นที่อื่น	298	7	11	38	5	51	-	-	3	3	2	4	-	-	Manufacture of furniture, manufacturing n.e.c.
37	การนำผลิตภัณฑ์กลับมาผลิตเป็นวัตถุดิบใหม่	2	-	-	-	-	-	-	-	-	-	-	-	-	-	Recycling

หมายเหตุ : D หมายถึง ไม่ได้เปิดเผย

Note : D means disclosure prohibited.

ที่มา : สำนวนอุตสาหกรรม พ.ศ.2550 จังหวัดอ่างทอง สำนักงานสถิติแห่งชาติ กระทรวงเทคโนโลยีสารสนเทศและการสื่อสาร

Source : The 2007 Industrial Census, Ang Thong Province, National Statistical Office, Ministry of Information and Communication Technology

ตาราง 7 มูลค่าวัตถุดิบและวัสดุประกอบฯ และสินค้าคงเหลือต้นปีและปลายปี 2549 จำนวนตามหมวดอุตสาหกรรม
TABLE 7 VALUE OF STOCKS AT THE BEGINNING AND THE END OF 2006 BY DIVISION OF INDUSTRY

รหัส Code	หมวดอุตสาหกรรม Division of Industry	จำนวน สถาน- ประกอบการ Number of establishments	มูลค่า ณ ต้นปี 2549 At the beginning of 2006				มูลค่า ณ ปลายปี 2549 At the end of 2006				สินค้าที่ซื้อมา สำหรับจำหน่าย ใน สินค้า สำเร็จรูป Finished goods purchased for resale	Division of Industry
			รวม Total	วัตถุดิบ และ วัสดุประกอบฯ Materials and components for resale	สินค้า ระหว่าง ผลิต Work in progress	สินค้า สำเร็จรูป Finished goods	รวม Total	วัตถุดิบ และ วัสดุประกอบฯ Materials and components for resale	สินค้า ระหว่าง ผลิต Work in progress	สินค้า สำเร็จรูป Finished goods		
	รวม	1,696	182,887.30	113,139.60	31,702.50	3,805,562.20	150	214,084.50	3,099,233.90	44,970.80	89,308.80	Total
15	การผลิตผลิตภัณฑ์อาหารและเครื่องดื่ม	326	68650.40	51233.00	7892.30	9385.10	140	77577.20	8240.10	12092.50	6,140.00	Manufacture of food products and beverages
17	การผลิตสิ่งทอ	38	1436.00	753.00	213.00	470.00	-	1151.80	230.00	350.00	-	Manufacture of textiles
18	การผลิตเครื่องแต่งกาย รวมทั้งการผลิตและย้อมสีขนสัตว์	206	1368.20	1255.60	98.40	14.30	-	983.00	69.70	40.80	-	Manufacture of wearing apparel; dressing and dyeing of fur
19	การผลิตเครื่องหนังรองเท้า รวมทั้งการผลิตกระเป๋าเดินทาง	22	27206.40	8938.30	6161.70	12106.40	-	34102.50	7257.80	17478.30	-	Tanning and dressing of leather; manufacture of luggage, handbags, saddlery, harness and footwear
20	การผลิตไม้และผลิตภัณฑ์จากไม้และไม้ก๊อก ยกเว้นเฟอร์นิเจอร์	463	9269.20	6255.00	643.70	2360.40	10	5444.80	590.40	943.40	10	Manufacture of articles of straw and plaiting materials
21	การผลิตกระดาษและผลิตภัณฑ์กระดาษ	5	446182.50	218791.00	104.10	227287.40	0	374899.70	186.80	171462.50	0	Manufacture of paper and paper products
22	การผลิตหมึกพิมพ์และกระดาษสำหรับพิมพ์	8	89.00	89.00	-	-	-	53.00	-	-	-	Manufacture of printing and reproduction of recorded media
24	การผลิตเคมีภัณฑ์และผลิตภัณฑ์เคมี	8	969654.70	797864.40	59452.90	112337.50	-	1330438.90	50828.40	232981.60	83,158.80	Manufacture of chemicals and chemical products
25	การผลิตสิ่งทอขนสัตว์และขนสัตว์	4	7285.30	3912.50	25.00	3347.90	-	10343.80	15.00	5301.60	-	Manufacture of rubber and plastics products
26	การผลิตผลิตภัณฑ์จากแร่โลหะ	218	24192.70	12920.70	4430.30	6841.70	-	32539.10	9834.20	5519.50	-	Manufacture of other non-metallic mineral products
27	การผลิตโลหะขั้นพื้นฐาน	9	360.80	308.80	52.00	-	-	302.60	55.60	-	-	Manufacture of basic metals
28	การผลิตผลิตภัณฑ์ที่มาจากโลหะประติรูป ยกเว้นเครื่องจักรและอุปกรณ์	76	2670.30	2670.30	-	-	-	2096.00	-	-	-	Manufacture of fabricated metal products, except machinery and equipment
29	การผลิตเครื่องจักรและอุปกรณ์ ซึ่งมีได้ตั้งประเภทไว้บนที่อื่น	9	989.00	630.00	359.00	-	-	646.80	234.90	-	-	Manufacture of machinery and equipment n.e.c.
31	การผลิตเครื่องจักรและเครื่องอุปกรณ์ไฟฟ้า ซึ่งมีได้ตั้งประเภทไว้บนที่อื่น	1	D	D	-	-	-	D	-	-	-	Manufacture of electrical machinery and apparatus n.e.c.
32	การผลิตอุปกรณ์และเครื่องมือการสื่อสาร โทรทัศน์ และการสื่อสาร	2	D	D	D	D	-	D	D	D	-	Manufacture of radio, television and communication equipment and apparatus
34	การผลิตยานยนต์ รถแทรกเตอร์ รถจักรยานยนต์	1	D	D	-	D	-	D	-	D	-	Manufacture of motor vehicles, trailers and semi-trailers
36	การผลิตเฟอร์นิเจอร์ รวมทั้งการผลิตซึ่งมีได้ตั้งประเภทไว้บนที่อื่น	298	6150.20	5320.10	240.80	589.30	-	5443.40	267.70	555.60	-	Manufacture of furniture; manufacturing n.e.c.
37	การผลิตผลิตภัณฑ์จากพลาสติกเป็นวัตถุดิบใหม่	2	D	D	-	D	-	D	-	D	-	Recycling

หมายเหตุ : D หมายถึง ค่าเลขที่ไม่นับถือ

Note : D means disclosure prohibited.

ที่มา : สำนักอุตสาหกรรม พ.ศ.2550 จังหวัดอุบลราชธานี โดยสารสนเทศและการสื่อสาร

Source : The 2007 Industrial Census, Ang Thong Province, National Statistical Office, Ministry of Information and Communication Technology

ตาราง 8 ส่วนเปลี่ยนแปลงของมูลค่าวัตถุดิบและวัสดุประกอบฯ และสินค้าคงเหลือในปี 2549 จำแนกตามหมวดอุตสาหกรรม

TABLE 8 CHANGE IN VALUE OF STOCKS IN 2006 BY DIVISION OF INDUSTRY

รหัส Code	หมวดอุตสาหกรรม	จำนวน สถาน- ประกอบการ Number of establishments	ส่วนเปลี่ยนแปลงของมูลค่าวัตถุดิบและวัสดุประกอบฯ และสินค้าคงเหลือ Change in value of stocks					Division of Industry
			รวม Total	วัตถุดิบและ วัสดุประกอบฯ Materials and components	สินค้าระหว่าง ผลิต Work in progress	สินค้า สำเร็จรูป Finished goods	สินค้าที่ซื้อมา จำหน่ายในสภากาเดิม Goods purchased for resale	
	รวม	1,696	311971.20	161401.40	-7103.60	68514.60	89,158.80	Total
15	การผลิตผลิตภัณฑ์อาหารและเครื่องดื่ม	326	8926.80	-128.40	347.80	2707.40	6,000.00	Manufacture of food products and beverages
17	การผลิตสิ่งทอ	38	-284.30	-181.30	17.00	-120.00	-	Manufacture of textiles
18	การผลิตเครื่องแต่งกาย รวมทั้งการตกแต่งและซ่อมสิ่งทอ	206	-385.20	-383.10	-28.70	26.50	-	Manufacture of wearing apparel; dressing and dyeing of fur
19	การฟอกและตกแต่งหนังฟอก รวมทั้งการผลิตกระเป๋าเดินทาง กระเป๋าถือ อานม้า เครื่องเขียนฉาก และรองเท้า	22	6896.10	428.00	1096.10	5371.90	-	Tanning and dressing of leather; manufacture of luggage, handbags, saddlery, harness and footwear
20	การผลิตไม้และผลิตภัณฑ์จากไม้และไม้ก๊อก ยกเว้น เฟอร์นิเจอร์ รวมทั้งการผลิตสิ่งของที่ทำจากฟางและวัตถุดิบจากอื่น ๆ	463	-3824.40	-2353.90	-53.30	-1417.10	0	Manufacture of wood and of products of wood and cork, except furniture; manufacture of articles of straw and plaiting materials
21	การผลิตกระดาษและผลิตภัณฑ์กระดาษ	5	-71282.80	-15540.50	82.70	-55825.00	0	Manufacture of paper and paper products
22	การพิมพ์โฆษณา การพิมพ์ และการทำสำเนาสิ่งพิมพ์	8	-36.00	-36.00	-	-	-	Publishing, printing and reproduction of recorded media
24	การผลิตเคมีภัณฑ์และผลิตภัณฑ์เคมี	8	360784.20	165605.90	-8624.50	120644.10	83,158.80	Manufacture of chemicals and chemical products
25	การผลิตผลิตภัณฑ์ยางและพลาสติก	4	3058.50	1114.80	-10.00	1953.70	-	Manufacture of rubber and plastics products
26	การผลิตผลิตภัณฑ์จากแร่โลหะ	218	8346.40	4264.70	5403.90	-1322.30	-	Manufacture of other non-metallic mineral products
27	การผลิตโลหะขั้นมูลฐาน	9	-58.20	-61.80	3.60	-	-	Manufacture of basic metals
28	การผลิตผลิตภัณฑ์ที่ทำจากโลหะประดิษฐ์ ยกเว้นเครื่องจักรและอุปกรณ์	76	-574.30	-574.30	-	-	-	Manufacture of fabricated metal products, except machinery and equipment
29	การผลิตเครื่องจักรและอุปกรณ์ ซึ่งมิได้จัดประเภทไว้ในที่อื่น	9	-342.20	-218.20	-124.10	-	-	Manufacture of machinery and equipment n.e.c.
31	การผลิตเครื่องจักรและอุปกรณ์ไฟฟ้า ซึ่งมีได้จัดประเภทไว้ในที่อื่น	1	D	D	-	-	-	Manufacture of electrical machinery and apparatus n.e.c.
32	การผลิตอุปกรณ์และเครื่องอุปกรณวิทยุ โทรทัศน์ และการสื่อสาร	2	D	D	D	D	-	Manufacture of radio, television and communication equipment and apparatus
34	การผลิตยานยนต์ รถพ่วงและรถแทรกเตอร์	1	D	D	-	D	-	Manufacture of motor vehicles, trailers and semi-trailers
36	การผลิตเฟอร์นิเจอร์ รวมทั้งการผลิตซึ่งมิได้จัดประเภทไว้ในที่อื่น	298	-706.80	-700.10	26.90	-33.60	-	Manufacture of furniture; manufacturing n.e.c.
37	การนำผลิตภัณฑ์กลับมาผลิตเป็นวัตถุดิบใหม่	2	D	D	-	D	-	Recycling

หมายเหตุ : D หมายถึง ตัวเลขที่ไม่มีเปิดเผย

Note : D means disclosure prohibited.

ที่มา : สำมะโนอุตสาหกรรม พ.ศ.2550 จังหวัดอ่างทอง สำนักงานสถิติแห่งชาติ กระทรวงเทคโนโลยีสารสนเทศและการสื่อสาร

Source : The 2007 Industrial Census, Ang Thong Province, National Statistical Office, Ministry of Information and Communication Technology

ตาราง 9 ค่าใช้จ่ายขั้นต้นและภาษีมูลค่าเพิ่มของสถานประกอบการอุตสาหกรรมผลิตในปี 2549 จำนวนตามหมวดอุตสาหกรรม

TABLE 9 TOTAL EXPENSES AND NET VALUE ADDED TAX OF MANUFACTURING ESTABLISHMENTS IN 2006 BY DIVISION OF INDUSTRY

รหัส Code	หมวดอุตสาหกรรม Division of Industry	จำนวน สถาน- ประกอบ Number of establishments	รวม Total	ค่าซื้อวัตถุดิบ และวัสดุประกอบ ที่ใช้ในการผลิต Purchase of materials and components	ค่าซื้อเพลิง และค่าไฟฟ้า ที่ใช้ในการผลิต Cost of electricity cost used in production	ค่าติดตั้งซ่อมแซมและ บำรุงรักษาสินค้า ที่จำหน่ายให้ลูกค้า Cost of repair and maintenance sales of goods of purchase	บำรุงรักษาเครื่องจักร เครื่องมือ Cost of repair and maintenance of machinery and equipment	ค่าซื้อสินค้า ที่ส่งมอบให้ สถานประกอบการ อื่นเพื่อคืนค่าให้ Purchase of goods for resale	ค่าจ้างเหมาจ้างให้ ในกรวาง และค่า Cost of sale and commission work	ค่าใช้จาย ในกรบริหาร และค่า Administrative expense	ค่าใช้จาย อื่น ๆ Other taxes	ค่าภาษี มูลค่าเพิ่ม สุทธิ Net value added tax	Total	
														1,096
15	การผลิตผลิตภัณฑ์อาหารและเครื่องดื่ม	326	794,724.20	594,463.80	44,363.00	993.30	14,468.50	19,440.00	-	58,197.30	2,958.80	19,781.10	14,280.40	Manufacture of food products and beverages
17	การผลิตสิ่งทอ	38	280,471.10	225,770.00	772.30	-	21.40	-	-	-	3,968.70	8.80	0.00	Manufacture of textiles
18	การผลิตเครื่องแต่งกายรวมทั้งการตกแต่งเสื้อผ้า	206	1,322,229.90	791,819.90	2,132.10	-	394.00	-	12.00	-	2,600.00	24.30	15.60	Manufacture of wearing apparel; dressing and dyeing of fur
19	การผลิตและตกแต่งหนังรองเท้า รวมทั้งการผลิตกระเป๋าเดินทาง กระเป๋าถือ กระเป๋าเครื่องสำอาง และของหนัง	22	211,356.10	168,420.60	424.60	-	1,139.40	-	192.60	-	3,089.50	369.70	2,932.60	Tanning and dressing of leather; manufacture of luggage, handbags, saddlery harness and footwear
20	การผลิตไม้และผลิตภัณฑ์ไม้และ ไม้ฉาก ยกเว้นเฟอร์นิเจอร์	463	6,599,720	5,059,270	6,208.30	-	541.60	-	-	526.00	1,602.20	150.90	100.50	Manufacture of wood and of products of wood and cork, except furniture; manufacture of articles of straw and plaiting materials
21	การผลิตกระดาษและผลิตภัณฑ์กระดาษ	5	52,133.30	46,096.80	187.40	-	1,110.10	888.30	-	2,634.20	2,970.50	1,083.30	4,173.40	Manufacture of paper and paper products
22	การผลิตสิ่งพิมพ์และผลิตภัณฑ์สิ่งพิมพ์	8	571.30	289.00	189.00	-	-	-	-	-	62.90	30.40	0.00	Publishing, printing and reproduction of recorded media
24	การผลิตเคมีภัณฑ์และผลิตภัณฑ์เคมี	8	2,612,273.10	1,524,982.20	18,151.70	-	3,801.40	83,158.80	-	46,958.60	3,065.40	82.50	46,275.20	Manufacture of chemicals and chemical products
25	การผลิตผลิตภัณฑ์ยางและพลาสติก	4	278,755.60	250,045.50	559.60	-	14.60	-	-	421.30	1,790.30	38.80	477.50	Manufacture of rubber and plastic products
26	การผลิตผลิตภัณฑ์จากแร่โลหะ	218	11,658,970	7,667,200	174,506.60	385.10	14,644.90	-	-	2,902.80	6,201.60	1,281.30	869.10	Manufacture of other non-metallic mineral products
27	การผลิตโลหะขั้นมูลฐาน	9	554,620	423,300	364.90	-	62.90	1,500.00	-	15.00	694.70	25.80	90.00	Manufacture of basic metals
28	การผลิตผลิตภัณฑ์ทำจากโลหะประเภทเหล็ก รวมทั้งเครื่องจักรและอุปกรณ์	76	35,989,900	27,357,600	3,889.50	100.00	707.60	-	-	-	531.70	82.90	100.10	Manufacture of fabricated metal products, except machinery and equipment
29	การผลิตเครื่องจักรและอุปกรณ์ที่มีได้แก่เครื่องยนต์	9	14,804,000	6,589,900	14,319.90	796.30	1,592.60	-	-	-	1,991.10	-	2,127.00	Manufacture of machinery and equipment n.e.c.
31	การผลิตเครื่องจักรและอุปกรณ์ไฟฟ้า ซึ่งมิใช่ได้แก่ประเภทอื่นที่ระบุ	1	D	D	D	-	-	-	-	-	-	-	-	Manufacture of electrical machinery and apparatus n.e.c.
32	การผลิตอุปกรณ์และเครื่องมือช่าง ไม้จันทน์ และเครื่องมือช่าง	2	D	D	D	D	D	D	D	D	D	D	D	Manufacture of transport equipment and apparatus
34	การผลิตยานยนต์ รถบรรทุกและรถแทรกเตอร์	1	D	D	D	-	-	-	-	-	-	-	-	Manufacture of motor vehicles, trailers and semi-trailers
36	การผลิตเฟอร์นิเจอร์ รวมทั้งการผลิตสิ่งมีได้แก่ประเภทอื่นที่ระบุ	298	484,333.00	333,714.00	3,726.80	120.10	4,552.20	247.50	40.00	287.70	8,488.50	142.00	296.00	Manufacture of furniture; manufacturing n.e.c.
37	การผลิตผลิตภัณฑ์จากพลาสติกเป็น วัสดุอุปกรณ์	2	D	D	D	-	-	-	-	-	-	-	-	Recycling

หมายเหตุ : D หมายถึง ตัวเลขที่ไม่เปิดเผย

Note : D means disclosure prohibited.

ที่มา : สำมะโนอุตสาหกรรม พ.ศ.2550 จำนวนของสำนักงานสถิติแห่งชาติ กระทรวงเทคโนโลยีสารสนเทศและการ

Source : The 2007 Industrial Census, Ang Thong Province, National Statistical Office, Ministry of Information and Communication Technology

ตาราง 10 รายรับทั้งสิ้นของสถานประกอบการอุตสาหกรรมผลิตไม้ 2549 อื่นนอกตามหมวดอุตสาหกรรม

TABLE 10 TOTAL RECEIPTS OF MANUFACTURING ESTABLISHMENTS IN2006 BY DIVISION OF INDUSTRY

รหัส Code	ประเภทอุตสาหกรรม Division of Industry	จำนวน สถานประกอบการ Number of establishments	รวม Total	มูลค่าการผลิต Sales of goods produced	รายรับจาก การขายสินค้า ที่ซื้อเข้ามา ในกาขายต่อ Sates of goods purchased for resale	รายรับจากการ รับจ้างทำ ผลิตสินค้า contact and commission work	รายรับจากการ บริการ ซ่อมแซม และ ติดตั้ง repair and installation work done for others	รายรับจากการ ให้เช่า ที่ดิน Receipts for rent on land	รายรับจากการ ให้เช่า อาคาร หรือ ยานพาหนะ Receipts for rent on building, vehicle, machinery and equipment	เงินปันผล Dividend	ดอกเบี้ย Interest	กำไรจากการ เปลี่ยนแปลง อัตราแลกเปลี่ยน Gain from currency exchange	รายรับอื่นๆ Other receipts	Division of Industry
		1,696	6,293,397.00	5,966,553.50	20,469.00	135.00	2514.00	-	-	52,860.30	168,436.30	188.3	82,240.50	Total
15	การผลิตผลิตภัณฑ์กระดาษและกระดาษแข็ง	326	1,088,546.30	1,063,214.80	20,000.00	-	-	-	-	52.80	2,907.10	188.30	2183.30	Manufacture of food products and beverages
17	การผลิตสิ่งทอ	38	79,883.50	79,814.50	-	-	-	-	-	69.00	-	-	-	Manufacture of textiles
18	การผลิตเครื่องแต่งกายรวมทั้งการผลิตเครื่องนุ่งห่ม	206	17,316.40	17,316.40	-	-	-	-	-	-	-	-	-	Manufacture of wearing apparel, dressing and dyeing of fur
19	การผลิตเครื่องหนังรวมทั้งการผลิตกระเป๋าเดินทาง กระเป๋าถือ กระเป๋า เครื่องมือเดินทาง และรองเท้า	22	286,520.80	280,687.70	-	-	2185.00	-	-	-	66.50	-	3581.70	Tanning and dressing of leather; manufacture of luggage, handbags, saddlery, harness and footwear
20	การผลิตไม้และผลิตภัณฑ์จากไม้และไม้ขัด ยกเว้นเฟอร์นิเจอร์ รวมทั้งการผลิตสิ่งของที่ทำจากไม้และวัสดุทำกันน้ำ	463	97,591.50	97,591.50	-	-	-	-	-	-	-	-	-	Manufacture of wood and of products of wood and cork, except furniture; manufacture of articles of straw and plaiting materials
21	การผลิตกระดาษและผลิตภัณฑ์กระดาษ	5	862,981.70	854,854.40	-	-	-	-	-	-	-	-	8127.30	Manufacture of paper and paper products
22	การผลิตเครื่องพิมพ์และเครื่องเขียน	8	1,175.00	1,175.00	-	-	-	-	-	-	-	-	-	Publishing, printing and reproduction of recorded media
24	การผลิตเคมีภัณฑ์และผลิตภัณฑ์	8	3,215,381.90	2,936,628.60	-	-	-	-	-	52738.60	158576.50	-	67438.20	Manufacture of chemicals and chemical products
25	การผลิตผลิตภัณฑ์พลาสติก	4	36,733.80	36,733.80	-	-	-	-	-	-	-	-	-	Manufacture of rubber and plastics products
26	การผลิตผลิตภัณฑ์จากแร่โลหะ	218	175,067.30	168,181.00	-	-	-	-	-	-	6886.30	-	-	Manufacture of other non-metallic mineral products
27	การผลิตโลหะขั้นพื้นฐาน	9	7,596.00	6,050.00	172.00	135.00	329.00	-	-	-	-	-	910.00	Manufacture of basic metals
28	การผลิตผลิตภัณฑ์ที่ทำจากโลหะประเภทเครื่องจักรและอุปกรณ์	76	48,553.40	48,553.40	-	-	-	-	-	-	-	-	-	Manufacture of fabricated metal products, except machinery and equipment
29	การผลิตเครื่องจักรและอุปกรณ์ ซึ่งมีใช้ต่อประเภทอื่น	9	19,489.40	19,489.40	-	-	-	-	-	-	-	-	-	Manufacture of machinery and equipment n.e.c.
31	การผลิตเครื่องจักรและอุปกรณ์ไฟฟ้า ซึ่งมีใช้ต่อประเภทอื่น	1	D	D	-	-	-	-	-	-	-	-	-	Manufacture of electrical machinery and apparatus n.e.c.
32	การผลิตอุปกรณ์และเครื่องอุปกรณวิทยุ โทรทัศน์ และการสื่อสาร	2	D	D	-	-	-	-	-	-	-	-	-	Manufacture of radio, television and communication equipment and apparatus
34	การผลิตยานยนต์ รถแทรกเตอร์รถกึ่ง	1	D	D	-	-	-	-	-	-	-	-	-	Manufacture of motor vehicles, trailers and semi-trailers
36	การผลิตเฟอร์นิเจอร์ รวมทั้งการผลิตสิ่งมีใช้ประกอบเข้าไป	298	72,691.80	72,394.80	297.00	-	-	-	-	-	-	-	-	Manufacture of furniture; manufacturing n.e.c.
37	การนำวัสดุเหลือใช้กลับมาใช้ใหม่	2	D	D	-	-	-	-	-	-	-	-	-	Recycling

หมายเหตุ : D หมายถึง ตัวเลขที่ไม่เปิดเผย

Note : D means disclosure prohibited.

ที่มา : สำมะโนอุตสาหกรรม พ.ศ. 2550 จังหวัดหนอง สำนักระบบสถิติแห่งชาติ กระทรวงเทคโนโลยีสารสนเทศและการสื่อสาร

Source : The 2007 Industrial Census, Ang Thong Province, National Statistical Office, Ministry of Information and Communication Technology

ตาราง 11 มูลค่าตามบัญชีของสินทรัพย์ถาวรในปี 2549 จำแนกตามหมวดอุตสาหกรรม

TABLE 11 BOOK VALUE OF FIXED ASSETS IN 2006 BY DIVISION OF INDUSTRY

รหัส Code	จำนวน โรงงาน Number of establishments	มูลค่าสินทรัพย์ถาวร ณ วันที่ 31 ธ.ค. 2006 Book value of fixed assets 31 Dec. 2006										Division of Industry						
		มูลค่าสินทรัพย์ถาวร ณ วันที่ 31 ธ.ค. 2006 Book value of fixed assets 31 Dec. 2006					มูลค่าสินทรัพย์ถาวร ณ วันที่ 31 ธ.ค. 2006 Book value of fixed assets 31 Dec. 2006											
		รวม Total	ที่ดิน Land	อาคารและ สิ่งก่อสร้าง Building and construction	เครื่องจักร Machinery	ยานพาหนะ Vehicles	เครื่องใช้ สำนักงาน Office appliances	อื่น ๆ Other	รวม Total	ที่ดิน Land	อาคารและ สิ่งก่อสร้าง Building and construction		เครื่องจักร Machinery	ยานพาหนะ Vehicles	เครื่องใช้ สำนักงาน Office appliances	อื่น ๆ Other		
15	1,696	8,708,574.40	887,955.20	2,200,890.20	4,900,172.70	404,353.60	114,548.60	177,635.00	230,192.00	8,844,929.40	881,027.00	2,070,883.20	5,227,278.90	356,299.00	11,501,590	18,102,030	134,052.00	Total
16	326	949,714.60	218,273.00	389,385.70	205,997.40	119,846.70	4702.40	114,988.00	11.40	783,779.30	216,376.50	315,959.70	153,058.00	82,240.80	3076.30	13,862.60	5.40	Manufacture of food products and beverages
17	38	63,682.00	18,700.00	31,175.00	1,867.00	11,930.00	-	10.00	-	84,056.50	18,700.00	24,845.00	6,086.50	34,420.00	-	5.00	-	Manufacture of textiles
18	206	168,315.40	66,711.00	88,302.40	6,453.60	1,601.00	66.00	381.40	-	133,125.70	66,711.00	60,654.90	4,226.90	1,261.70	60.00	211.20	-	Manufacture of wearing apparel; dressing and dyeing of fur
19																		Tanning and dressing of leather; manufacture of luggage, handbags, saddlery, harness and footwear
20	22	119,259.20	26,154.90	28,790.10	281,23.60	25,310.40	5365.90	3824.00	1690.30	115,252.20	20,704.90	27,049.40	30,756.80	24,381.20	6273.90	4,345.60	1760.30	Manufacture of wood and of products of wood and cork, except furniture; manufacture of articles of straw and plaiting materials
21	463	389,456.30	181,726.20	171,251.40	6,847.20	27,719.50	200.00	17,12.00	-	355,213.30	181,726.20	144,024.00	5,649.10	20,550.00	150.00	1,113.70	-	Manufacture of paper and paper products
22	5	1,762,969.40	29,135.00	662,790.70	966,732.90	83,739.10	1,6894.80	40.00	363,690	1,939,513.70	31,235.00	678,232.50	1,126,626.60	82,286.50	17468.20	28.00	36,369.00	Manufacture of chemicals and chemical products
23	8	15,820.00	6,150.00	8,630.00	1,040.00	-	-	-	-	12,730.00	6,150.00	5,700.00	880.00	-	-	-	-	Publishing, printing and reproduction of recorded media
24	8	4,562,363.30	83,216.70	573,009.90	3,612,245.10	22,854.80	7,682.90	156,554.40	176,49.60	4,802,585.10	83,216.70	607,056.50	384,680.80	23,494.30	77821.60	159334.80	7980.50	Manufacture of electrical machinery and apparatus n.e.c.
25	4	16,375.70	2,600.00	1,900.00	9,304.10	1,725.20	70.60	775.90	-	17,743.00	2,600.00	1,550.00	11428.20	1,461.00	88.90	614.90	-	Manufacture of rubber and plastics products
26	218	238,744.00	94,876.80	93,183.40	14,298.70	34,526.80	562.90	12,64.40	31.00	204,961.90	94,880.80	77,889.70	6648.70	24,817.10	171.30	932.20	22.10	Manufacture of other non-metallic mineral products
27	9	16,387.00	8,550.00	3,900.00	525.00	3,380.00	20.00	12.00	-	14,857.00	8,550.00	3,410.00	384.00	2490.00	15.00	8.00	-	Manufacture of basic metals
28	76	96,466.80	34,781.20	30,683.60	7,193.10	23,385.30	60.00	363.60	-	86,396.70	34,781.20	26,590.00	5439.90	18913.60	30.00	642.00	-	Manufacture of fabricated metal products, except machinery and equipment
29	9	11,022.00	2,000.00	1,400.00	4,979.00	2,483.00	60.00	-	-	6,853.60	2,000.00	1,180.00	2,659.60	989.00	25.00	-	-	Manufacture of machinery and equipment n.e.c.
30	1	D	D	D	D	D	-	-	-	D	D	D	D	D	-	-	-	Manufacture of electrical machinery and apparatus n.e.c.
31	2	D	D	D	D	D	D	D	-	D	D	D	D	D	D	D	-	Manufacture of radi, television and communication equipment and apparatus
32	1	D	D	-	-	D	-	-	-	D	-	-	-	D	-	-	-	Manufacture of motor vehicles, trailers and semi-trailers
33	1	D	D	-	-	D	-	-	-	D	-	-	-	D	-	-	-	Manufacture of furniture; manufacturing n.e.c.
34	298	257,609.20	102,131.80	97,921.10	20,095.20	34,976.60	1400.00	1084.40	-	226,729.90	100,846.10	79,609.40	15,771.00	28618.60	1260.00	624.80	-	Manufacture of furniture; manufacturing n.e.c.
35	2	D	D	D	D	D	-	-	-	D	D	D	D	D	-	-	-	Recycling

หมายเหตุ : D หมายถึง ตัวเลขที่ไม่ได้คิด

Note : D means disclosure prohibited.

ที่มา : สำนักอุตสาหกรรม พ.ศ.2550 จังหวัดอุบลราชธานี สำนักงานสถิติแห่งชาติ กระทรวงเทคโนโลยีสารสนเทศและการสื่อสาร

Source : The 2007 Industrial Census, Aug Thong Province, National Statistical Office, Ministry of Information and Communication Technology

ตาราง 12 มูลค่าสินทรัพย์ถาวรที่เปลี่ยนแปลงระหว่าง มกราคม - ธันวาคม 2549 จำแนกตามหมวดอุตสาหกรรม

TABLE 12 VALUE OF FIXED ASSETS CHANGE IN JANUARY - DECEMBER 2006 BY DIVISION OF INDUSTRY

(พันบาท In Thousand Baht)

รหัส Code	จำนวน สถาน- ประกอบกร Number of establishments	มูลค่าสินทรัพย์ถาวรที่เปลี่ยนแปลง รวม Total	Change in value of fixed assets		Division of Industry
			มูลค่าสินทรัพย์ ถาวรที่ซื้อหรือ ผลิตขึ้นเอง Value of new or cost producing of fixed assets	มูลค่าสินทรัพย์ การที่ขาย การที่โอน กรรมสิทธิ์ Ownership transfer fee	
		1,696	534534.30	18697.70	Total
15		326	43575.20	13511.30	Manufacture of food products and beverages
17		38	-	-	Manufacture of textiles
18		206	-	-	Manufacture of wearing apparel; dressing and dyeing of fur
19		22	7481.00	1976.10	Tanning and dressing of leather; manufacture of luggage, handbags, saddlery, harness and footwear
20		463	7.50	-	Manufacture of wood and of products of wood and cork, except furniture; manufacture of articles of straw and plaiting materials
21		5	182362.10	2775.40	Manufacture of paper and paper products
22		8	-	-	Publishing, printing and reproduction of recorded media
24		8	281184.20	434.90	Manufacture of chemicals and chemical products
25		4	6204.50	-	Manufacture of rubber and plastics products
26		218	517.00	-	Manufacture of other non-metallic mineral products
27		9	-	-	Manufacture of basic metals
28		76	-	-	Manufacture of fabricated metal products, except machinery and equipment

ตาราง 12 มูลค่าสินทรัพย์ถาวรที่เปลี่ยนแปลงระหว่าง มกราคม - ธันวาคม 2549 อันแนกตามหมวดอุตสาหกรรม (ต่อ)

TABLE 12 VALUE OF FIXED ASSETS CHANGE IN JANUARY - DECEMBER 2006 BY DIVISION OF INDUSTRY

(พันบาท In Thousand Baht)

รหัส Code	หมวดอุตสาหกรรม	จำนวน สถาน- ประกอบกร Number of establishments	มูลค่าสินทรัพย์ถาวรที่เปลี่ยนแปลง		Change in value of fixed assets		Division of Industry
			รวม Total	มูลค่าสินทรัพย์ ถาวรที่ซื้อหรือ ผลิตขึ้นเอง Value of new or cost producing of fixed assets	มูลค่าสินทรัพย์ ถาวรที่ขาย Value of disposal of fixed assets	กำไร กรรมสิทธิ์ Ownership transfer fee	
29	การผลิตเครื่องจักรและอุปกรณ์ ซึ่งมีได้จัดประเภทไว้ในที่อื่น	9	-	-	-	-	Manufacture of machinery and equipment n.e.c.
31	การผลิตเครื่องจักรและเครื่องอุปกรณ์ไฟฟ้า ซึ่งมีได้จัดประเภทไว้ในที่อื่น	1	-	-	-	-	Manufacture of electrical machinery and apparatus n.e.c.
32	การผลิตอุปกรณ์และเครื่องอุปกรณ์วิทยุ โทรทัศน์ และการสื่อสาร	2	D	D	-	-	Manufacture of radio, television and communication equipment and apparatus
34	การผลิตยานยนต์ รถพ่วงและรถถัง	1	-	-	-	-	Manufacture of motor vehicles, trailers and semi-trailers
36	การผลิตเฟอร์นิเจอร์ รวมทั้งการผลิตซึ่งมิได้จัดประเภทไว้ในที่อื่น	298	67.90	67.90	-	-	Manufacture of furniture; manufacturing n.e.c.
37	การนำผลิตภัณฑ์กลับมาผลิตเป็นวัสดุคืบใหม่	2	-	-	-	-	Recycling

หมายเหตุ : D หมายถึง ตัวเลขที่ไม่เปิดเผย

Note : D means disclosure prohibited.

ที่มา : สำมะโนอุตสาหกรรม พ.ศ.2550 จังหวัด อ่างทอง สำนักงานสถิติแห่งชาติ กระทรวงเทคโนโลยีสารสนเทศและการสื่อสาร

Source : The 2007 Industrial Census, Ang Thong Province, National Statistical Office, Ministry of Information and Communication Technology

ภาคผนวก
APPENDIX

ภาคผนวก ก

ระเบียบวิธี

1. แผนการสุ่มตัวอย่าง

1.1 สถานประกอบการที่มีคนทำงานระหว่าง 1 – 10 คน

แผนการสุ่มตัวอย่างที่ใช้เป็นแบบ Stratified Systematic Sampling โดยมีประเภทอุตสาหกรรมเป็นสตราตัม สถานประกอบการเป็นหน่วยตัวอย่าง

1.1.1 การจัดสตราตัม

ประเภทอุตสาหกรรม (รหัส 4 หลัก) เป็นสตราตัม มีจำนวนทั้งสิ้นมี 127 สตราตัม และในแต่ละสตราตัม ได้แบ่งออกเป็น 4 กลุ่ม ตามจำนวนคนทำงาน ดังนี้

กลุ่มที่	1	2	3	4
จำนวนคนทำงาน	1	2-3	4-5	6-10

1.1.2 การเลือกตัวอย่าง

ได้ทำการเลือกสถานประกอบการตัวอย่างในแต่ละสตราตัมและกลุ่มสถานประกอบการ ด้วยวิธีการสุ่มแบบมีระบบ อย่างอิสระต่อกัน ได้จำนวนสถานประกอบการตัวอย่างทั้งสิ้น 430 แห่ง จากทั้งสิ้น 1,701 แห่ง

1.2 สถานประกอบการที่มีคนทำงานตั้งแต่ 11 คนขึ้นไป

ไม่มีการเลือกสถานประกอบการตัวอย่าง ซึ่งทำการเจนนับสถานประกอบการทุกแห่ง จำนวนทั้งสิ้น 95 แห่ง โดยได้แบ่งสถานประกอบการออกเป็น 10 กลุ่ม ตามจำนวนคนทำงาน ดังนี้

กลุ่มที่	5	6	7	8	9	10	11	12	13	14
จำนวนคนทำงาน	11-15	16-20	21-25	26-30	31-50	51-100	101-200	201-500	501-1,000	≥ 1,001

ดังนั้น จำนวนสถานประกอบการที่ต้องเจนนับทั้งสิ้น 525 แห่ง จากทั้งสิ้น 1,701 แห่ง ซึ่งกระจายไปตามกลุ่มสถานประกอบการ เป็นดังนี้

กลุ่มที่	รวม	1	2	3	4	5	6	7	8	9	10	11	12	13	14
จำนวนสถาน- ประกอบการตัวอย่าง	525	105	163	78	84	27	16	11	4	21	6	2	7	1	-

2. วิธีการประมาณผล

ในระดับจังหวัดได้นำเสนอผลการสำรวจ จำแนกตามประเภทอุตสาหกรรมรหัส 2 หลัก และกลุ่มสถานประกอบการ (จำนวนคนทำงาน) 6 กลุ่ม คือ

กลุ่มที่	1	2	3	4	5	6
จำนวนคนทำงาน	1 – 15	16 – 25	26 – 30	31 – 50	51 – 200	≥ 201

ในการประมาณค่า กำหนดให้

$$p = 1, 2, 3, \dots, n_{jm} \quad (\text{สถานประกอบการตัวอย่าง})$$

$$m = 1, 2, 3, \dots, 14 \quad (\text{กลุ่มสถานประกอบการ})$$

$$l = 1, 2, 3, \dots, 23 \quad (\text{ประเภทอุตสาหกรรม รหัส 2 หลัก})$$

$$j = 1, 2, 3, \dots, 127 \quad (\text{ประเภทอุตสาหกรรม รหัส 4 หลัก})$$

2.1 การหาค่ายอดรวม และการหาค่าประมาณยอดรวม

2.1.1 สูตรการประมาณค่ายอดรวมของลักษณะที่ต้องการศึกษา X สำหรับสถานประกอบการที่มีคนทำงานระหว่าง 1–10 คน กลุ่มสถานประกอบการ m ประเภทอุตสาหกรรม l คือ

$$\hat{X}_{lm} = \sum_{j=1}^{A_l} \hat{X}_{jm} \quad \dots\dots\dots(1)$$

โดยที่ \hat{X}_{jm} คือ ค่าประมาณยอดรวมของลักษณะที่ต้องการศึกษา X สำหรับสถานประกอบการที่มีคนทำงานระหว่าง 1 – 10 คน กลุ่มสถานประกอบการ m ประเภทอุตสาหกรรม j ซึ่ง

$$\hat{X}_{jm} = \sum_{p=1}^{n_{jm}} w_{jm} x_{jmp}$$

x_{jmp} คือ ค่าของลักษณะที่ต้องการศึกษา X ของสถานประกอบการตัวอย่าง p กลุ่มสถานประกอบการ m ประเภทอุตสาหกรรม j

w_{jm} คือ ค่าถ่วงน้ำหนักของกลุ่มสถานประกอบการ m ประเภทอุตสาหกรรม j ซึ่ง

$$w_{jm} = \frac{N_{jm}}{n_{jm}}$$

N_{jm} คือ จำนวนสถานประกอบการทั้งสิ้น สำหรับสถานประกอบการที่มีคนทำงานระหว่าง 1 – 10 คน กลุ่มสถานประกอบการ m ประเภทอุตสาหกรรม

n_{jm} คือ จำนวนสถานประกอบการที่จ้างได้ทั้งสิ้น สำหรับสถานประกอบการที่มี
 คนทำงาน ระหว่าง 1 – 10 คน กลุ่มสถานประกอบการ m ประเภท
 อุตสาหกรรม j

A_l คือ จำนวนประเภทอุตสาหกรรม รหัส 4 หลักทั้งสิ้น ที่ประกอบกันเป็นประเภท
 อุตสาหกรรม รหัส 2 หลัก ในแต่ละประเภทอุตสาหกรรม l

2.1.2 สูตรค่ายอดรวมของลักษณะที่ต้องการศึกษา X สำหรับสถานประกอบการที่มีคนทำงานตั้งแต่
 11 คนขึ้นไป กลุ่มสถานประกอบการ m ประเภทอุตสาหกรรม l คือ

$$X_{lm} = \sum_{j=1}^{A_l} \sum_{p=1}^{M_{jm}} x_{jmp} \dots\dots\dots(2)$$

โดยที่ M_{jm} คือ จำนวนสถานประกอบการทั้งสิ้น สำหรับสถานประกอบการที่มีคนทำงานตั้งแต่ 11
 คนขึ้นไป กลุ่มสถานประกอบการ m ประเภทอุตสาหกรรม j

2.1.3 สูตรค่ายอดรวม และสูตรการประมาณค่ายอดรวมของลักษณะที่ต้องการศึกษา X สำหรับสถาน-
 ประกอบการ ประเภทอุตสาหกรรม l ของแต่ละกลุ่มสถานประกอบการที่ต้องการนำเสนอผล มี
 จำนวน 6 กลุ่ม คือ

กลุ่ม		ระดับจังหวัด
1. 1 – 15 คน	$m = 1, 2, 3, 4, 5$	$\hat{X}'_{l1} = \sum_{m=1}^4 \hat{X}_{lm} + X_{l5}$
2. 16 – 25 คน	$m = 6, 7$	$X'_{l2} = \sum_{m=6}^7 X_{lm}$
3. 26 – 30 คน	$m = 8$	$X'_{l3} = X_{l8}$
4. 31 – 50 คน	$m = 9$	$X'_{l4} = X_{l9}$
5. 51 – 200 คน	$m = 10, 11$	$X'_{l5} = \sum_{m=10}^{11} X_{lm}$
6. ≥ 201 คน	$m = 12, 13, 14$	$X'_{l6} = \sum_{m=12}^{14} X_{lm}$

3. วิธีการเก็บรวบรวมข้อมูล

การเก็บรวบรวมข้อมูลใช้วิธีส่งเจ้าหน้าที่ ซึ่งเป็นข้าราชการและลูกจ้างของสำนักงานสถิติแห่งชาติ ออกไป ทำการสัมภาษณ์เจ้าของผู้ประกอบการหรือผู้ที่ได้รับมอบหมายให้ตอบข้อมูลของสถานประกอบการ อุตสาหกรรมการผลิต ในระหว่าง เดือน กรกฎาคม-กันยายน 2550

4. ความคลาดเคลื่อนของข้อมูล

ข้อมูลที่น่าเสนอไว้ในรายงานฉบับนี้ อาจมีความคลาดเคลื่อนอยู่บ้าง ความคลาดเคลื่อนดังกล่าวเป็น ความคลาดเคลื่อนจากการเลือกตัวอย่าง (Sampling error) และความคลาดเคลื่อนที่เกิดจากสาเหตุอื่น (Non-Sampling error) เช่น ผู้ตอบไม่ให้ข้อมูลตามความเป็นจริง ข้อมูลในแบบสอบถามไม่ครบถ้วน การลงรหัส ผิดพลาดหรือการบันทึกข้อมูลผิดพลาด เป็นต้น อย่างไรก็ตาม สำนักงานสถิติแห่งชาติได้พยายามควบคุมให้ข้อมูลมี ความคลาดเคลื่อนน้อยที่สุด จึงขอให้ผู้ใช้ข้อมูลใช้ข้อมูลด้วยความระมัดระวังตามสมควร

5. การปิดตัวเลข

ผลรวมของแต่ละจำนวนอาจไม่เท่ากับยอดรวมทั้งนี้เนื่องจากการปิดเศษ

ภาคผนวก ข

คำนิยาม

แนวคิดและคำนิยาม

1. สถานประกอบการอุตสาหกรรมการผลิต

หมายถึง สถานประกอบการที่ดำเนินกิจการเกี่ยวกับการผลิต ซึ่งหมายถึงการเปลี่ยนรูปวัตถุให้เป็นผลิตภัณฑ์ชนิดใหม่ด้วยเครื่องจักรกลหรือเคมีภัณฑ์ โดยไม่คำนึงถึงว่างานนั้นทำด้วยเครื่องจักรหรือด้วยมือหรือทำในโรงงาน โรงซ่อม หรือ เคหะสถาน หรือผลิตภัณฑ์นั้นขายส่งหรือขายปลีกก็ตาม การประกอบชิ้นส่วนของผลิตภัณฑ์ที่ผลิตขึ้นนับว่าเป็นการผลิตด้วย

2. การจำแนกประเภทอุตสาหกรรมการผลิต

ในการจัดทำสำมะโนอุตสาหกรรม พ.ศ.2550 ได้จำแนกประเภทอุตสาหกรรมการผลิตตามกิจกรรมทางเศรษฐกิจทุกประเภทตามมาตรฐานสากล (International Standard Industrial Classification of All Economic Activities ; ISIC - : Rev.3) ซึ่งอุตสาหกรรมการผลิตจัดอยู่ในประเภท D : การผลิต

การจัดจำแนกโครงสร้างประเภทอุตสาหกรรมการผลิต เป็นดังนี้

หมวด ได้แก่ กลุ่มอุตสาหกรรม ซึ่งแบ่งเป็นกลุ่มย่อยจากประเภท และใช้แทนด้วยเลขรหัส 2 ตัวแรกตั้งแต่รหัส 15 – 37 รวม 23 หมวด

3. รูปแบบการจัดตั้งตามกฎหมาย

3.1 ส่วนบุคคล ห้างหุ้นส่วนสามัญที่ไม่เป็นนิติบุคคล

หมายถึง สถานประกอบการที่มีเจ้าของเป็นบุคคลธรรมดา คนเดียวหรือหลายคนรวมกัน และให้หมายรวมถึงห้างหุ้นส่วนสามัญที่ไม่จดทะเบียนเป็นนิติบุคคลด้วย

3.2 ห้างหุ้นส่วนสามัญนิติบุคคล ห้างหุ้นส่วนจำกัด

หมายถึง สถานประกอบการที่จัดตั้งขึ้น โดยมีบุคคลตั้งแต่ 2 คนขึ้นไป ร่วมทุนกัน เพื่อประกอบการผลิตและมีความรับผิดชอบร่วมกัน โดยการจดทะเบียนตามกฎหมาย

3.3 บริษัทจำกัด บริษัทจำกัด (มหาชน)

บริษัทจำกัด หมายถึง สถานประกอบการที่จัดตั้งขึ้นโดยผู้ริเริ่มคณะหนึ่ง และได้จดทะเบียนถูกต้องตามกฎหมาย โดยมีผู้ริเริ่มดำเนินการอย่างน้อย 7 คนขึ้นไป

บริษัทจำกัด (มหาชน) หมายถึง สถานประกอบการที่จัดตั้งขึ้นโดยการจดทะเบียนจัดตั้งบริษัท การควบบริษัท หรือการแปรสภาพบริษัท และวัตถุประสงค์ที่จะขายหุ้นต่อประชาชน โดยมีผู้ริเริ่มดำเนินการตั้งแต่ 15 คนขึ้นไป

3.4 ส่วนราชการ รัฐวิสาหกิจ

หมายถึง สถานประกอบการที่รัฐบาลเป็นเจ้าของหรือมีทุนอยู่ด้วยไม่น้อยกว่าร้อยละ 50 ของทุนทั้งหมดในที่นี้หมายถึงรวมถึงสถานประกอบการที่ดำเนินการโดยรัฐบาลด้วย ได้แก่ เรือรบ โรงฆ่าสัตว์ องค์การพอกหนัง องค์การแก้ว เป็นต้น

3.5 สหกรณ์

หมายถึง สถานประกอบการที่จัดตั้งขึ้นในรูปของสหกรณ์ โดยจดทะเบียนถูกต้องตามกฎหมายว่าด้วยสหกรณ์ โดยมีผู้ก่อตั้งไม่น้อยกว่า 10 คน

3.6 การจัดตั้งในรูปแบบอื่น ๆ

หมายถึง สถานประกอบการที่จัดตั้งในรูปแบบอื่น ๆ นอกเหนือจากที่กล่าวแล้วข้างต้น เช่น สมาคม สโมสร กลุ่มแม่บ้าน เป็นต้น

4. รูปแบบการจัดตั้งทางเศรษฐกิจ

4.1 สำนักงานแห่งเดียว

หมายถึง สถานประกอบการที่ไม่เป็นสาขาหรือหน่วยงานย่อยของสถานประกอบการอื่น และไม่มีสาขา หรือหน่วยงานย่อยอื่น

4.2 สำนักงานใหญ่

หมายถึง สถานประกอบการที่เป็นเจ้าของและควบคุมกิจการของสถานประกอบการอื่นที่เป็นสำนักงานสาขา หรือหน่วยงานย่อย

4.3 สำนักงานสาขา

หมายถึง สถานประกอบการที่เป็นสาขาหรือหน่วยงานย่อยของสถานประกอบการอื่น

5. ทุนจดทะเบียน

ทุนจดทะเบียนหรือทุนรับอนุญาต หมายถึง ทุนดำเนินการซึ่งผู้ริเริ่มก่อการได้ระบุไว้เมื่อจดทะเบียนจัดตั้งเป็นนิติบุคคลหรือทุนที่ได้รับอนุญาตเมื่อจัดตั้งเป็นนิติบุคคลทุนนี้ไม่ได้แสดงถึงเงินที่ได้รับจากผู้ถือหุ้นแต่เป็นการแสดงถึงความประสงค์ของผู้ริเริ่มก่อการว่าจะมีทุนดำเนินการเป็นจำนวนเงินเท่าใด

6. อัตราการใช้กำลังการผลิต

หมายถึง สัดส่วนระหว่างปริมาณผลผลิตจริงกับกำลังการผลิตสูงสุด ที่สามารถผลิตได้ในช่วงเวลาหนึ่ง คำนวณโดยปริมาณการผลิตจริงหารด้วยกำลังการผลิต

7. คนทำงาน

หมายถึง คนที่ทำงานในสถานประกอบการทั้งที่ได้รับเงินเดือนและไม่ได้รับเงินเดือน ที่สถานประกอบการมีอยู่ตามปกติ รวมทั้งผู้ที่ปกติทำงานอยู่ในสถานประกอบการแห่งนี้ แต่ในวันดังกล่าว ไม่ได้มาทำงาน เนื่องจากเจ็บป่วย ลาหยุดพักผ่อน โดยได้รับค่าจ้าง/เงินเดือน

คนทำงานประกอบด้วย

7.1 คนทำงานโดยไม่ได้รับค่าจ้าง เงินเดือน

หมายถึง เจ้าของกิจการหรือหุ้นส่วนที่ทำงานให้สถานประกอบการ โดยไม่ได้รับค่าจ้าง เงินเดือน และผู้ที่อาศัยอยู่ในครัวเรือนของเจ้าของกิจการ หรือหุ้นส่วน หรือบุคคลอื่น ที่ทำงานให้กับสถานประกอบการอย่างน้อยสัปดาห์ละ 20 ชั่วโมง โดยไม่ได้รับค่าจ้างเงินเดือนเป็นประจำ

7.2 ลูกจ้างในกรรมวิธีการผลิต

หมายถึง ลูกจ้างทั้งหมดที่ทำงานเกี่ยวข้องโดยตรงกับการผลิตในขั้นตอนต่าง ๆ หรือกิจกรรมที่เกี่ยวข้องกับการผลิต โดยได้รับค่าจ้าง เงินเดือน

ผู้ปฏิบัติงานมีฝีมือ หมายถึง ผู้ที่ทำงานด้านการผลิตซึ่งเคยได้รับการฝึกฝนอบรมมาก่อนอย่างน้อย 3 เดือน หรือผู้มีประสบการณ์ในการทำงาน 5 ปีขึ้นไปในงานเฉพาะที่ทำอยู่ เช่น ช่างนาญงาน ดูแลเครื่องจักร ผู้ผลิต หรือติดตั้งอุปกรณ์ ผู้เดินเครื่องจักร ผู้ประกอบชิ้นส่วนต่าง ๆ เป็นต้น

ผู้ปฏิบัติงานไม่มีฝีมือ หมายถึง ผู้ที่ทำงานด้านการผลิตที่ได้รับการฝึกงานก่อนปฏิบัติงานน้อยกว่า 2 สัปดาห์ เช่น พนักงานทำความสะอาดเครื่องจักร

7.3 ลูกจ้างอื่น ๆ

หมายถึง ลูกจ้างทั้งหมดนอกเหนือจากลูกจ้างในกรรมวิธีการผลิต รวมถึงผู้ปฏิบัติงาน นักบริหาร นักวิชาการ เสมียนพนักงาน เช่น ผู้จัดการ ผู้อำนวยการ และกรรมการบริหารที่ได้รับค่าจ้าง เงินเดือน ผู้ปฏิบัติงานในห้องทดลองและนักวิจัย พนักงานพิมพ์ดีด พนักงานบัญชี และพนักงานขาย เป็นต้น

ไม่รวมคนทำงาน ดังต่อไปนี้

- (1) ผู้บริหารหรือผู้ถือหุ้นที่ได้รับเบี้ยประชุมเป็นครั้งคราว
- (2) คนทำงานของสถานประกอบการอื่นที่มาปฏิบัติงานประจำที่สถานประกอบการแห่งนี้
- (3) คนทำงานที่รับงานไปทำที่บ้านแล้วนำมาส่ง โดยไม่ได้ลงทุนซื้อวัสดุ อุปกรณ์ (หรือถ้ามีการใช้เครื่องมือส่วนตัวเล็กน้อยได้ เช่น มีด เข็ม ค้อน)
- (4) คนงานที่ทำงานเป็นระยะเวลานาน เช่น ลาไปราชการทหาร
- (5) คนที่สถานประกอบการจ้างมาทำงานเฉพาะอย่างเป็นทางการเป็นครั้งคราว เช่น กรรมกรที่จ้างมาขนของ พนักงานเดินตลาดหรือตัวแทนจำหน่ายที่ไม่มีเงินเดือนประจำ

8. ค่าตอบแทนแรงงาน

8.1 ค่าจ้าง เงินเดือน

หมายถึง เงินที่นายจ้างหรือสถานประกอบการจ่ายให้ลูกจ้าง ในระหว่างเดือนมกราคม - เดือนธันวาคม 2549 (ก่อนหักภาษีเงินได้บุคคลธรรมดา เงินสมทบกองทุนประกันสังคมในส่วนที่ลูกจ้างต้องจ่ายค่าประกันชีวิต และรายจ่ายอื่น ๆ ของลูกจ้าง) ตามข้อตกลงการจ้างแรงงาน โดยอาจจ่ายตามเงื่อนไขของระยะเวลา หรือจ่ายตามปริมาณงาน

8.2 ค่าล่วงเวลา โบนัส เงินรางวัลพิเศษ เงินเพิ่มค่าครองชีพ ค่านายหน้า

หมายถึง เงินนอกเหนือจากค่าจ้าง เงินเดือน ที่สถานประกอบการจ่ายให้แก่ลูกจ้างเป็นค่าตอบแทนในการทำงาน

8.3 สวัสดิการและผลประโยชน์ตอบแทนอื่น ๆ

หมายถึง ผลประโยชน์ตอบแทนแรงงานที่นายจ้างหรือสถานประกอบการจ่าย หรือบริการให้แก่ลูกจ้าง ได้แก่ ค่าตอบแทนแรงงานที่จ่ายเป็นสิ่งของหรือผลผลิต และสวัสดิการที่นายจ้างจัดหาหรือบริการลูกจ้าง เช่น อาหาร เครื่องดื่ม บ้านพักคนงาน ค่าเช่าบ้าน ค่าซ่อมแซมที่อยู่อาศัย ค่ารักษาพยาบาล บริการดูแลบุตร พาหนะรับส่งมาทำงาน บันเทิงหรือสันทนาการต่าง ๆ ที่จัดให้ลูกจ้าง เป็นต้น **ทั้งนี้ไม่รวมเสื้อผ้า เครื่องแบบที่ใช้เฉพาะในการปฏิบัติงาน (ค่าเสื้อผ้า เครื่องแบบที่ใช้เฉพาะในการปฏิบัติงาน ถือเป็นค่าใช้จ่ายอื่น ๆ ของสถานประกอบการ)**

8.4 เงินที่สถานประกอบการจ่ายสมทบเข้ากองทุนเพื่อการประกันสังคม

หมายถึง เงินที่สถานประกอบการจ่ายสมทบเข้ากองทุนเพื่อการประกันสังคมของทั้งรัฐบาลและเอกชน เพื่อมิให้ลูกจ้างได้รับความเดือดร้อนเมื่อต้องขาดรายได้ไปบางส่วนหรือทั้งหมด อันเนื่องมาจากการเจ็บป่วยหรือประสบอันตรายทั้งในและนอกเวลาทำงาน การคลอดบุตร ทูพพลภาพ การว่างงาน ชราภาพ และเสียชีวิต เงินดังกล่าว ได้แก่ เงินสมทบกองทุนประกันสังคม กองทุนเงินทดแทน กองทุนสำรองเลี้ยงชีพ เป็นต้น

9. ค่าซื้อวัตถุดิบและวัสดุประกอบที่ใช้ในการผลิต

หมายถึง มูลค่าของวัตถุดิบและวัสดุประกอบฯ ที่สถานประกอบการจัดซื้อ หรือได้รับมาจากสำนักงานใหญ่ในระหว่างเดือนมกราคม - เดือนธันวาคม 2549 เพื่อใช้ในการผลิตโดยสถานประกอบการเอง หรือจ้างสถานประกอบการอื่นหรือผู้อื่นทำการผลิต มูลค่าดังกล่าวเป็นมูลค่าที่นำส่งถึงสถานประกอบการซึ่งรวมค่าภาษีขาเข้า ค่าขนส่ง ค่าประกันภัย ค่าบรรจุหีบห่อ เป็นต้น

10. ค่าเชื้อเพลิง

หมายถึง มูลค่าของเชื้อเพลิงทุกชนิดที่ซื้อมาเพื่อใช้เป็นเชื้อเพลิงสำหรับพลังงานและความร้อน ไม่รวม เชื้อเพลิงที่เป็นส่วนประกอบของผลิตภัณฑ์ หรือที่ใช้ในการผลิตกระแสไฟฟ้า หรือเชื้อเพลิงที่ได้จากผลพลอยได้ของกิจกรรมการผลิต เช่น ขี้เถ้า เป็นต้น

11. ค่าไฟฟ้าที่ใช้ในการผลิต

หมายถึง มูลค่าไฟฟ้าทั้งหมดที่สถานประกอบการซื้อมาระหว่างเดือนมกราคม - เดือนธันวาคม 2549 รวมทั้งค่าไฟฟ้าที่ได้รับจากหน่วยพลังงานของสถานประกอบการอื่นแต่อยู่ในเครือข่ายเดียวกัน โดยจะต้องประมาณมูลค่าเหมือนกับการซื้อขายโดยปกติ

12. ค่าใช้จ่ายในการบำรุงรักษาและซ่อมแซมเครื่องจักร หรือโรงงานโดยสถานประกอบการอื่น

หมายถึง มูลค่าของค่าใช้จ่ายทั้งหมดที่ใช้ในการซ่อมแซมและบำรุงอาคาร และสินทรัพย์ถาวรอื่น ๆ เพื่อให้อยู่ในสภาพที่ดีใช้งานต่อไปได้ ทั้งนี้ให้รวมค่าใช้จ่ายในการบำรุงรักษาซ่อมแซมที่จัดทำโดยสถานประกอบการที่อยู่ในเครือข่ายเดียวกัน และให้ประมาณมูลค่าในการซ่อมแซมเหมือนกับการว่าจ้างสถานประกอบการอื่นหรือผู้อื่น

13. ค่าซื้อสินค้าที่ซื้อมาจำหน่ายในสภาพเดิม

หมายถึง มูลค่าในการซื้อสินค้าเพื่อนำมาจำหน่ายในสภาพเดิม โดยไม่มีการเปลี่ยนแปลงสภาพ

14. ค่าจ้างเหมาจ่ายให้สถานประกอบการอื่นผลิตสินค้าให้ โดยสถานประกอบการจัดหาวัสดุให้

หมายถึง จำนวนเงินที่จ่ายเป็นค่าจ้างให้กับสถานประกอบการอื่น เพื่อทำการผลิตสินค้า โดยวัตถุดิบและส่วนประกอบในการผลิตเป็นของสถานประกอบการผู้จ้าง

15. มูลค่าสินค้า วัตถุดิบและวัสดุประกอบฯ คงเหลือ

หมายถึง มูลค่าของสินค้า วัตถุดิบและวัสดุประกอบฯ ของสถานประกอบการที่ยังคงเหลืออยู่ โดยไม่คำนึงว่าจะเก็บไว้ ณ ที่ใดก็ตาม

มูลค่าคงเหลือต้นปี คือ มูลค่าของสินค้า วัตถุดิบและวัสดุประกอบฯ ที่เหลือมาจากปีก่อนเมื่อ 1 มกราคม 2549

มูลค่าคงเหลือปลายปี คือ มูลค่าของสินค้า วัตถุดิบและวัสดุประกอบฯ ที่เหลืออยู่เมื่อ 31 ธันวาคม 2549

16. ส่วนเปลี่ยนแปลงมูลค่าสินค้า วัตถุดิบและวัสดุประกอบฯ คงเหลือ

หมายถึง ผลต่างระหว่างมูลค่าคงเหลือปลายปีและมูลค่าคงเหลือต้นปี (มูลค่าปลายปี – มูลค่าต้นปี)

17. ค่าใช้จ่ายอื่น ๆ ของสถานประกอบการ

หมายถึง ค่าใช้จ่ายในการดำเนินกิจการต่าง ๆ ของสถานประกอบการ เช่น ค่าเช่าที่ดิน ค่าเช่าอาคารพร้อมที่ดิน ค่าเสื่อมราคาสินทรัพย์ถาวรทุกประเภท ค่าไฟฟ้า ค่าน้ำประปา ค่าไปรษณีย์ ค่าโทรเลข ค่าโทรศัพท์ ค่าทำบัญชี ค่าที่ปรึกษา ค่าดอกเบี้ยจ่าย หนี้สูญ ค่าภาษี ค่าโฆษณา ค่านายหน้า และอื่น ๆ เป็นต้น

18. มูลค่าขายผลผลิต

หมายถึง มูลค่าการจำหน่ายผลิตภัณฑ์ที่สถานประกอบการผลิตขึ้นเองและ/หรือที่สถานประกอบการอื่นผลิตให้โดยสถานประกอบการเป็นผู้จ่ายค่าวัตถุดิบ และวัสดุประกอบที่ใช้ในการผลิต ในระหว่างเดือนมกราคม - เดือนธันวาคม 2549 ทั้งนี้ให้รวมมูลค่าผลผลิตที่สถานประกอบการผลิตเพื่อใช้เอง หรือให้คนทำงาน เป็นส่วนหนึ่งของค่าตอบแทนแรงงาน ผลผลิตที่จัดส่งให้สำนักงานใหญ่ สำนักงานสาขา หรือสำนักงานขายของโรงงานและรายรับจากการขายผลพลอยได้และเศษวัสดุ

19. รายรับจากการขายสินค้าที่ซื้อมาจำหน่ายในสภาพเดิม

หมายถึง จำนวนเงินที่สถานประกอบการได้รับจากการขายสินค้าที่ซื้อมาจำหน่ายโดยไม่มีการเปลี่ยนแปลงสภาพ

20. รายรับจากการรับจ้างเหมาทำการผลิตสินค้าให้สถานประกอบการอื่น

หมายถึง จำนวนเงินที่ได้รับจากผู้จ้างในการรับจ้างเหมาทำการผลิตสินค้า โดยผู้จ้างจัดหาวัสดุให้ถ้าเป็นการรับจ้างเหมาผลิตสินค้าให้สถานประกอบการในเครือเดียวกันจะคิดค่าบริการในการผลิตตามราคาตลาด หรือคิดจากค่าใช้จ่ายต่าง ๆ ที่เกิดขึ้นจริงในกระบวนการผลิต โดยไม่รวมค่าวัสดุที่ผู้จ้างจัดหาให้

21. รายรับจากการให้บริการ บำรุงรักษา ซ่อมแซมและติดตั้ง ให้แก่สถานประกอบการอื่น

หมายถึง จำนวนเงินที่สถานประกอบการได้รับจากการให้บริการบำรุงรักษาซ่อมแซมและติดตั้งเครื่องจักรหรือโรงงานให้กับสถานประกอบการอื่นหรือลูกค้า สำหรับค่าบริการในการให้บริการแก่สถานประกอบการอื่นในเครือเดียวกัน ให้คิดมูลค่าการบริการโดยรวมค่าแรงงาน ค่าดำเนินการ และค่าวัสดุที่ใช้ในการให้บริการ

22. รายรับอื่นๆ

หมายถึง มูลค่ารายรับอื่น ๆ ของสถานประกอบการ เช่น รายรับจากการขายกากของเสียหรือวัสดุเหลือใช้ของสถานประกอบการ และค่าขายกระแสไฟฟ้า เป็นต้น

23. มูลค่าตามบัญชีของสินทรัพย์ถาวร

หมายถึง มูลค่าสุทธิของสินทรัพย์ถาวรตามบัญชีเมื่อได้หักค่าเสื่อมราคา ค่าสึกหรอตามระยะเวลาการใช้งานถึงวันสิ้นปี สินทรัพย์ถาวร ได้แก่ ที่ดิน อาคาร เครื่องจักรและเครื่องมือ ยานพาหนะ เครื่องใช้สำนักงาน เป็นต้น มูลค่าสินทรัพย์ถาวรรวมถึงมูลค่าการต่อเติมดัดแปลง และปรับปรุงสินทรัพย์ถาวรในระหว่างเดือน มกราคม – เดือนธันวาคม 2549 เพื่อยืดอายุการใช้งาน หรือเพิ่มประสิทธิภาพการทำงาน

24. มูลค่าเพิ่ม

คำนวณโดย : มูลค่าเพิ่ม = มูลค่าผลผลิต - ค่าใช้จ่ายขั้นกลาง

มูลค่าผลผลิต หมายถึง รายรับของสถานประกอบการในรอบปี 2549 ซึ่งได้แก่

- (1) มูลค่าขายผลผลิต
- (2) รายรับจากการขายสินค้าที่ซื้อมาจำหน่ายในสภาพเดิม
- (3) รายรับจากการรับจ้างเหมาทำการผลิตสินค้าให้สถานประกอบการอื่น โดยสถานประกอบการจัดหาวัสดุให้
- (4) รายรับจากการให้บริการ บำรุงรักษา ซ่อมแซม และติดตั้งให้แก่สถานประกอบการอื่น
- (5) รายรับจากการให้เช่าอาคาร อาคารพร้อมที่ดิน ยานพาหนะ เครื่องจักรและเครื่องมือ ฯลฯ และรายรับอื่น ๆ
- (6) ส่วนเปลี่ยนแปลงมูลค่าสินค้าคงเหลือ

ค่าใช้จ่ายขั้นกลาง หมายถึง รายจ่ายที่ใช้ในการดำเนินการในขบวนการผลิตของสถานประกอบการในรอบปี 2549 ซึ่งได้แก่

- (1) ค่าซื้อวัตถุดิบ และวัสดุประกอบที่ใช้ในการผลิต
- (2) ค่าใช้จ่ายในการผลิต (ค่าเชื้อเพลิง และค่าไฟฟ้าที่ใช้ในการผลิต ค่าติดตั้งซ่อมแซมและบำรุงรักษาสินค้าที่จำหน่ายให้ลูกค้า ค่าติดตั้งซ่อมแซมและบำรุงรักษาเครื่องจักร เครื่องมือฯ และค่าใช้จ่ายในการผลิตอื่น ๆ)
- (3) ค่าซื้อสินค้าที่ซื้อมาจำหน่ายในสภาพเดิม
- (4) ค่าจ้างเหมาจ่ายให้สถานประกอบการอื่นผลิตสินค้าให้
- (5) ค่าใช้จ่ายในการขายของสถานประกอบการ (ค่าโฆษณา ค่าขนส่งสินค้าที่ขาย ค่านายหน้า ค่าประกันภัย และค่าใช้จ่ายในการขายอื่น ๆ)
- (6) ค่าใช้จ่ายในการบริหารและดำเนินงานของสถานประกอบการ (ค่าใช้จ่ายในการบริหารและดำเนินงานฯ หักด้วยค่าเช่าที่ดิน ค่าดอกเบี้ยจ่าย หนี้สูญ และขาดทุนจากการเปลี่ยนแปลงอัตราแลกเปลี่ยนฯ)
- (7) ส่วนเปลี่ยนแปลงมูลค่าวัตถุดิบและวัสดุประกอบฯ คงเหลือ

คณะผู้จัดทำ CD - ROM

หน่วยงานเจ้าของเรื่อง

สำนักงานสถิติจังหวัดอ่างทอง

โทร. 0 3561 1254

กลุ่มบูรณาการข้อมูลสถิติ

หน่วยงานผลิตและออกแบบ

สำนักสถิติพยากรณ์

โทร. 0 2281 0333 ต่อ 1415 - 1418

