

สำมะโนอุตสาหกรรม พ.ศ. 2550

จังหวัดเพชรบุรี

THE 2007 INDUSTRIAL CENSUS  
PHETCHABURI PROVINCE

คำนำ  
บทสรุปสำหรับผู้บริหาร  
สารบัญตาราง

บทที่ 1 บทนำ

- \* ความเป็นมา
- \* วัตถุประสงค์
- \* ขอบข่ายและคัมรวม
- \* คาบเวลาอ้างอิง
- \* รายการข้อมูลที่เกี่ยวข้อง
- \* ประโยชน์ของข้อมูล

บทที่ 2 สรุปข้อมูลที่สำคัญ

- \* ข้อมูลทั่วไปของสถานประกอบการอุตสาหกรรมการผลิต
- \* ข้อมูลสถิติที่สำคัญ จำแนกตามขนาดของสถานประกอบการและหมวดอุตสาหกรรม

สารบัญตารางสถิติ

- \* ภาค 1 ข้อมูลทั่วไปของสถานประกอบการ
  - \* ตอนที่ 1 จำแนกตามอำเภอ
  - \* ตอนที่ 2 จำแนกตามขนาดของสถานประกอบการ
  - \* ตอนที่ 3 จำแนกตามหมวดอุตสาหกรรม
- \* ภาค 2 ข้อมูลการดำเนินงานกิจการของสถานประกอบการ
  - \* ตอนที่ 1 จำแนกตามขนาดของสถานประกอบการ
  - \* ตอนที่ 2 จำแนกตามหมวดอุตสาหกรรม

ภาคผนวก

- \* ภาคผนวก ก ระเบียบวิธี
- \* ภาคผนวก ข คำนิยาม

คณะผู้จัดทำ CD-ROM  
หน่วยงานที่เผยแพร่

ตารางสถิติใบรูป Format Excel

- \* ภาค 1 ข้อมูลทั่วไปของสถานประกอบการ
  - \* ตอนที่ 1 จำแนกตามอำเภอ
  - \* ตอนที่ 2 จำแนกตามขนาดของสถานประกอบการ
  - \* ตอนที่ 3 จำแนกตามประเภทอุตสาหกรรม
- \* ภาค 2 ข้อมูลการดำเนินงานกิจการของสถานประกอบการ
  - \* ตอนที่ 1 จำแนกตามขนาดของสถานประกอบการ
  - \* ตอนที่ 2 จำแนกตามประเภทอุตสาหกรรม

**หน่วยงานที่เผยแพร่**

สำนักงานสถิติแห่งชาติ  
ถนนหลานหลวง เขตป้อมปราบศัตรูพ่าย กทม. 10100  
โทรศัพท์ 0 2281 0333 ต่อ 1413  
โทรสาร 0 2281 6438  
ไปรษณีย์อิเล็กทรอนิกส์ : binfopub@nso.go.th

**หรือ**

สำนักงานสถิติจังหวัดเพชรบุรี  
ศาลากลางจังหวัดเพชรบุรี ถ.ราชวิถี ต.คลองกระแชง  
อ.เมือง จ.เพชรบุรี 76000  
โทรศัพท์ 0 3242 5300  
โทรสาร 0 3242 4104  
ไปรษณีย์อิเล็กทรอนิกส์ : phetchaburi@nso.go.th

**Distributed by**

Statistical Forecasting Bureau,  
National Statistical Office,  
Larn Luang Rd., Bangkok 10100, THAILAND  
Tel. : + 66 2281 0333 ext. 1413  
Fax : + 66 2281 6438  
E-mail : binfopub@nso.go.th

**Or**

Phetchaburi Provincial Statistical Office  
Town Hall of Phetchaburi,  
Phetchaburi 76000, THAILAND  
Tel. : + 66 3242 5300  
Fax : + 66 3242 4104  
*E-mail : [phetchaburi@nso.go.th](mailto:phetchaburi@nso.go.th)*

**ปีที่จัดพิมพ์**

2552

**Published**

2009

**ISBN** 978-974-11-3011-5

## คำนำ

ข้อมูลสถิติอุตสาหกรรมการผลิต เป็นข้อมูลที่มีความสำคัญสำหรับการกำหนดนโยบายและวางแผนพัฒนาด้านเศรษฐกิจ และอุตสาหกรรมทั้งในระดับประเทศและระดับจังหวัด สำนักงานสถิติแห่งชาติ ซึ่งเป็นหน่วยงานที่รับผิดชอบในการจัดเก็บข้อมูลทั้งทางด้านเศรษฐกิจและสังคมของประเทศ จำเป็นจะต้องจัดหาข้อมูลสถิติที่เกี่ยวข้อง เพื่อให้ประเทศมีข้อมูลสถิติพื้นฐานที่สำคัญ และเพื่อให้สอดคล้องกับข้อเสนอแนะขององค์การสหประชาชาติที่เสนอแนะให้จัดทำสำมะโนทุก 10 ปี จึงกำหนดให้มีการจัดทำสำมะโนอุตสาหกรรมขึ้น ซึ่งเป็นการจัดทำครั้งที่ 3 ของประเทศไทย เพื่อให้ทุกภาคสามารถนำข้อมูลไปใช้ประโยชน์ กล่าวคือ ภาครัฐใช้ในการวางแผน กำหนดนโยบาย และทิศทางการพัฒนาเศรษฐกิจด้านอุตสาหกรรมผลิต ทั้งในระดับประเทศและระดับท้องถิ่น การจัดทำแผนส่งเสริมวิสาหกิจขนาดกลางและขนาดย่อม (SMEs) ใช้ในการจัดทำบัญชีประชาชาติ ใช้ประกอบการพิจารณาจัดโครงสร้างพื้นฐาน เพื่อสนับสนุนและส่งเสริมอุตสาหกรรมผลิตของประเทศได้อย่างมีประสิทธิภาพ สำหรับภาคเอกชนใช้เป็นเครื่องมือสำหรับผู้ประกอบการในการวางแผนธุรกิจ การตัดสินใจลงทุนขยายกิจการขยายสาขา การพิจารณาเปรียบเทียบกับกิจการอื่น ๆ การบริหารและควบคุมการดำเนินงานกิจการด้านต่าง ๆ ให้มีประสิทธิภาพยิ่งขึ้น และสุดท้ายภาคประชาชนใช้ในการพิจารณาประกอบการตัดสินใจเข้ามาลงทุน การศึกษาวิเคราะห์เชิงลึกเกี่ยวกับอุตสาหกรรมผลิตที่อยู่ในความสนใจ และเรื่องที่เกี่ยวข้อง

ในการจัดทำสำมะโนอุตสาหกรรมครั้งนี้ ได้ดำเนินการเก็บรวบรวมข้อมูลเป็น 2 ขั้นตอนคือ ขั้นการเก็บรวบรวมข้อมูลพื้นฐานของสถานประกอบการทุกประเภท และขั้นการเก็บรวบรวมข้อมูลรายละเอียด ซึ่งจะเก็บรวบรวมรายละเอียดเฉพาะการประกอบอุตสาหกรรมผลิต

รายงานฉบับนี้ เป็นรายงานผลการเก็บรวบรวมข้อมูลรายละเอียดเกี่ยวกับการประกอบกิจการของสถานประกอบการ ซึ่งดำเนินการเก็บรวบรวมข้อมูลระหว่างเดือนกรกฎาคม – กันยายน 2550 ข้อมูลที่นำเสนอเป็นข้อมูลของสถานประกอบการที่มีคนทำงานตั้งแต่ 1 คนขึ้นไป ที่ประกอบอุตสาหกรรมผลิตที่ตั้งอยู่ในเขตเทศบาล และนอกเขตเทศบาลของจังหวัดเพชรบุรี

สำนักงานสถิติแห่งชาติ ขอขอบคุณผู้ประกอบการและผู้เกี่ยวข้องทุกฝ่ายที่ได้ให้ความร่วมมือในการให้ข้อมูล ซึ่งเป็นผลให้การปฏิบัติงานครั้งนี้สำเร็จลุล่วงไปด้วยดี

## บทสรุปสำหรับผู้บริหาร

ปัจจุบันโครงสร้างการผลิตของประเทศไทยได้เปลี่ยนแปลงจากระบบเศรษฐกิจแบบเกษตรกรรมมาเป็นระบบเศรษฐกิจแบบอุตสาหกรรมมากขึ้น นอกจากนี้จะมีอุตสาหกรรมใหม่ๆ เกิดขึ้นจำนวนมากแล้ว ลักษณะการประกอบอุตสาหกรรมขนาดเล็กและอุตสาหกรรมในครัวเรือนก็มีบทบาทต่อการเจริญเติบโตทางเศรษฐกิจโดยรวมของประเทศมากขึ้น สำนักงานสถิติแห่งชาติ ในฐานะเป็นหน่วยงานที่รับผิดชอบในการเก็บรวบรวมข้อมูล ทั้งทางด้านเศรษฐกิจและสังคมของประเทศ จึงกำหนดให้มีการจัดทำสำมะโนอุตสาหกรรม พ.ศ. 2550 ขึ้น ซึ่งนับเป็นครั้งที่ 3 ของประเทศไทย โดยครั้งแรกจัดทำในปี พ.ศ. 2507 และครั้งที่สอง ในปี พ.ศ. 2540

ในการจัดทำสำมะโนอุตสาหกรรมครั้งนี้ ได้ดำเนินการเก็บรวบรวมข้อมูลเป็น 2 ขั้นตอน คือ ขั้นการเก็บรวบรวมข้อมูลพื้นฐานของสถานประกอบการทุกประเภท และขั้นการเก็บรวบรวมข้อมูลรายละเอียด ซึ่งจะเก็บรวบรวมรายละเอียดเฉพาะการผลิต

สำหรับรายงานผลสำมะโนอุตสาหกรรม พ.ศ. 2550 ฉบับนี้เป็นผลการเก็บรวบรวมข้อมูลรายละเอียดเกี่ยวกับการประกอบกิจการของสถานประกอบการในปี 2549 ซึ่งดำเนินการเก็บรวบรวมข้อมูลระหว่างเดือนกรกฎาคม - กันยายน พ.ศ. 2550 ข้อมูลที่นำเสนอเป็นข้อมูลของสถานประกอบการที่มีคนทำงานตั้งแต่ 1 คนขึ้นไป ที่ประกอบอุตสาหกรรมการผลิตที่ตั้งอยู่ในเขตเทศบาลและนอกเขตเทศบาลของจังหวัดเพชรบุรี ซึ่งสรุปได้ดังนี้

### 1. จำนวนสถานประกอบการ

จากการสำรวจ พบว่า จังหวัดเพชรบุรี มีจำนวนสถานประกอบการทั้งสิ้น 1,524 แห่ง สถานประกอบการส่วนใหญ่ตั้งอยู่ในเขตอำเภอเมืองเพชรบุรี ร้อยละ 46.7 รองลงมาตั้งอยู่ในอำเภอชะอำ ร้อยละ 14.9 อำเภอบ้านลาด ร้อยละ 10.8 อำเภอท่ายาง อำเภอบ้านแหลมและอำเภอเขาย้อย ร้อยละ 8.8 8.5 และ 8.4 ตามลำดับ ส่วนที่เหลือร้อยละ 1.9 ตั้งอยู่ในอำเภอแก่งกระจานและอำเภอหนองหญ้าปล้อง

#### แผนภูมิ ก ร้อยละของสถานประกอบการอุตสาหกรรม การผลิต จำแนกตามรายอำเภอ

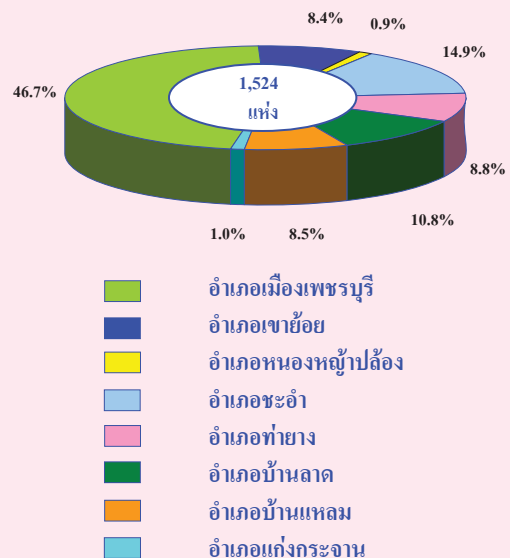

### 2. ขนาดของสถานประกอบการ

จากผลการสำรวจสถานประกอบการผลิตในจังหวัดเพชรบุรีพบว่า สถานประกอบการจำนวน 1,417 แห่ง เป็นสถานประกอบการที่มีคนทำงาน 1-15 คน รองลงมา 39 แห่ง เป็นสถานประกอบการที่มีคนทำงาน 51-200 คน 25 และ 21 แห่ง เป็นสถานประกอบการที่มีคนทำงาน 16-25 คนและ 31-50 คน ตามลำดับ ส่วนที่เหลืออีกประมาณ 22 แห่ง เป็นสถานประกอบการที่มีคนทำงานมากกว่า 200 คน และ 26-30 คน

**แผนภูมิ ข จำนวนสถานประกอบการอุตสาหกรรม  
การผลิตจำแนกตามขนาดของสถาน -  
ประกอบการ (จำนวนคนทำงาน)**

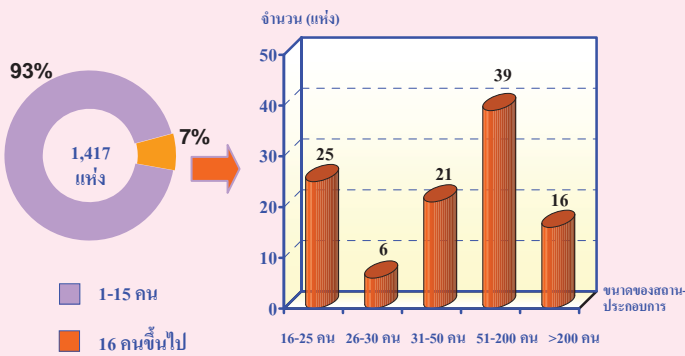

**3. รูปแบบการจัดตั้งตามกฎหมาย**

สถานประกอบการส่วนใหญ่ มีรูปแบบการจัดตั้งตามกฎหมายเป็นส่วนบุคคล ร้อยละ 88.9 รองลงมาเป็นบริษัทจำกัด บริษัทจำกัด(มหาชน) ร้อยละ 5.1 เป็นรูปแบบการจัดตั้งอื่นๆ (เช่น การรวมกลุ่ม ฯลฯ) ร้อยละ 3.8 ที่เหลือร้อยละ 2.2 เป็นการจัดตั้งแบบห้างหุ้นส่วนจำกัด ห้างหุ้นส่วนสามัญนิติบุคคล และสหกรณ์

**แผนภูมิ ค ร้อยละของสถานประกอบการอุตสาหกรรม  
การผลิตจำแนกตามรูปแบบการจัดตั้งตาม  
กฎหมาย**

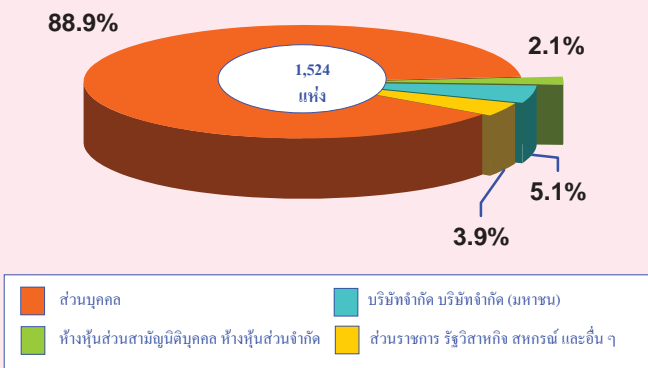

**4. รูปแบบการจัดตั้งทางเศรษฐกิจ**

สถานประกอบการผลิตในจังหวัดเพชรบุรี ส่วนใหญ่มีรูปแบบการจัดตั้งทางเศรษฐกิจเป็นสำนักงานแห่งเดียว ร้อยละ 96.3 เป็นสำนักงานสาขา ร้อยละ 2.0 และสำนักงานใหญ่ ร้อยละ 1.7

**แผนภูมิ ง ร้อยละของสถานประกอบการอุตสาหกรรม  
การผลิตจำแนกตามรูปแบบการจัดตั้งทาง  
เศรษฐกิจ**

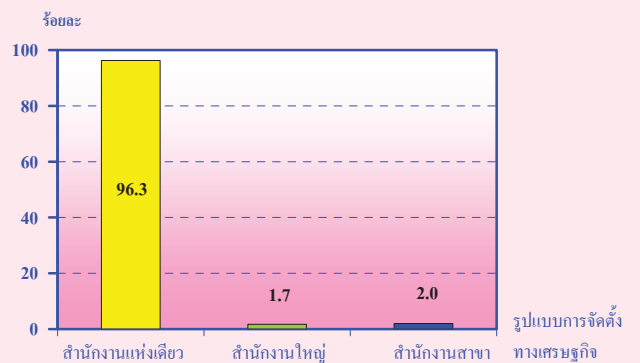

**5. ระยะเวลาในการดำเนินกิจการ**

จากการพบว่า สถานประกอบการร้อยละ 28.5 มีระยะเวลาในการดำเนินกิจการ 10-19 ปี รองลงมา ร้อยละ 24.9 และ 23.1 มีระยะเวลาในการดำเนินกิจการ 5-9 ปีและน้อยกว่า 5 ปี ตามลำดับ ร้อยละ 12.9 เป็นสถานประกอบการที่มีระยะเวลาในการดำเนินกิจการ 20-29 ปี ร้อยละ 10.6 มีระยะเวลาดั้งแต่ 30 ปี ขึ้นไป

**แผนภูมิ จ ร้อยละของสถานประกอบการอุตสาหกรรม  
การผลิต จำแนกตามระยะเวลาในการ  
ดำเนินกิจการ**

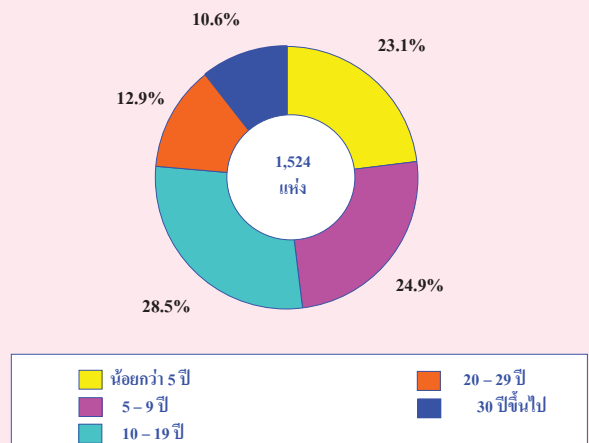

## 6. จำนวนคนทำงาน และลูกจ้าง

จากผลการสำรวจสถานประกอบการพบว่า คนทำงานในสถานประกอบการผลิตผลิตภัณฑ์อาหารและเครื่องดื่ม มีมากที่สุด คือ 5,628 คน รองลงมาเป็น คนทำงานที่ปฏิบัติงานในสถานประกอบการผลิตอุปกรณ์ และเครื่องอุปกรณ์ วิทยุ โทรทัศน์ และการสื่อสารและอุตสาหกรรมการผลิตสิ่งทอ จำนวน 2,867 คน และ 1,993 คน ตามลำดับ

สำหรับลูกจ้างที่ปฏิบัติงานในสถานประกอบการผลิต พบว่า ลูกจ้างในสถานประกอบการผลิต ผลิตภัณฑ์อาหารและเครื่องดื่ม มีจำนวนสูงที่สุด เช่นเดียวกับคนทำงาน คือ 4,596 คน รองลงมาเป็น ลูกจ้างที่ปฏิบัติงาน อยู่ในสถานประกอบการผลิต อุปกรณ์และเครื่องอุปกรณ์ วิทยุ โทรทัศน์และการสื่อสาร จำนวน 2,867 คน และอุตสาหกรรมการผลิตสิ่งทอมีลูกจ้าง จำนวน 1,925 คน

### แผนภูมิ จ จำนวนคนทำงานและลูกจ้างของสถานประกอบการอุตสาหกรรมผลิต จำแนกตามหมวดอุตสาหกรรม 5 ลำดับแรก

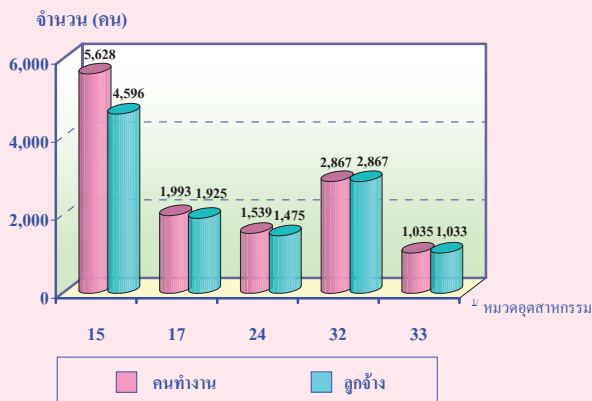

หมายเหตุ : คนทำงาน หมายถึง เจ้าของกิจการห้างหุ้นส่วน คนทำงานโดยไม่ได้รับค่าจ้างเงินเดือนและลูกจ้าง

:<sup>U</sup> หมวดอุตสาหกรรม

หมวด 15 การผลิตผลิตภัณฑ์อาหารและเครื่องดื่ม

หมวด 17 การผลิตสิ่งทอ

หมวด 24 การผลิตเคมีภัณฑ์และผลิตภัณฑ์เคมี

หมวด 32 การผลิตอุปกรณ์และเครื่องอุปกรณ์วิทยุ โทรทัศน์ และการสื่อสาร

หมวด 33 การผลิตอุปกรณ์ที่ใช้ในทางการแพทย์ การวัดความแข็งแรงและอุปกรณ์ที่ใช้ในทางทัศนศาสตร์ นาฬิกา

## 7. ค่าตอบแทนแรงงาน

จากการสำรวจสถานประกอบการในจังหวัดเพชรบุรี พบว่าลูกจ้างที่ปฏิบัติงานในสถานประกอบการผลิตโลหะขั้นมูลฐาน ได้รับค่าตอบแทนแรงงานสูงที่สุด คือ 127,309 บาท/คน/ปี รองลงมาเป็นค่าตอบแทนที่ได้รับจากสถานประกอบการผลิตผลิตภัณฑ์ยางและพลาสติก จำนวน 123,562 บาท ลูกจ้างที่ปฏิบัติงานในสถานประกอบการผลิตเคมีภัณฑ์และผลิตภัณฑ์เคมีและการผลิตยานยนต์ รถพ่วงและรถกึ่งรถพ่วง ได้รับค่าตอบแทนแรงงาน 116,677 และ 109,086 บาท/คน/ปี

### แผนภูมิ ข ค่าตอบแทนแรงงาน จำแนกตามหมวดอุตสาหกรรม 5 ลำดับแรก

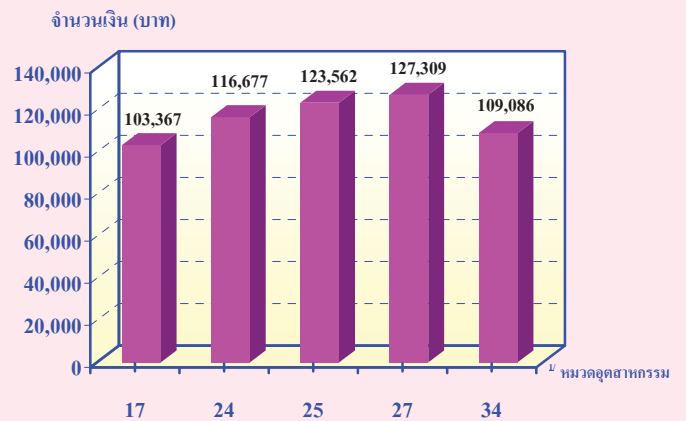

หมายเหตุ :<sup>U</sup> หมวดอุตสาหกรรม

หมวด 17 การผลิตสิ่งทอ

หมวด 24 การผลิตเคมีภัณฑ์และผลิตภัณฑ์เคมี

หมวด 25 การผลิตภัณฑ์ยางและพลาสติก

หมวด 27 การผลิตโลหะขั้นมูลฐาน

หมวด 34 การผลิตยานยนต์ รถพ่วงและรถกึ่งรถพ่วง

## 8. มูลค่าผลผลิต ค่าใช้จ่ายขั้นกลางและมูลค่าเพิ่ม

จากผลการสำรวจมูลค่าผลผลิตในจังหวัดเพชรบุรี พบว่า สถานประกอบการผลิตผลิตภัณฑ์อาหารและเครื่องดื่ม มีมูลค่าผลผลิตสูงที่สุด คือ 10,354.3 ล้านบาท รองลงมาเป็น สถานประกอบการผลิตเคมีภัณฑ์และผลิตภัณฑ์เคมีจำนวน 6,287.3 ล้านบาท สถานประกอบการสิ่งทอ จำนวน 3,637.1 ล้านบาท

ผลการสำรวจค่าใช้จ่ายชั้นกลาง พบว่า สถานประกอบการผลิต ผลิตภัณฑ์อาหารและเครื่องดื่ม มีค่าใช้จ่ายชั้นกลางสูงที่สุดคือ 8,126.4 ล้านบาท รองลงมาคือ การผลิตเคมีภัณฑ์และผลิตภัณฑ์เคมี มีค่าใช้จ่ายชั้นกลางจำนวน 3,662.7 ล้านบาท และสถานประกอบการการผลิตสิ่งทอ มีค่าใช้จ่ายชั้นกลาง 2,652.6 ล้านบาท

สำหรับการสำรวจมูลค่าเพิ่มพบว่า สถานประกอบการผลิตเคมีภัณฑ์และผลิตภัณฑ์เคมี มีจำนวนมูลค่าเพิ่มสูงสุด จำนวน 2,624.6 ล้านบาท รองลงมาเป็นสถานประกอบการที่ทำการผลิต ผลิตภัณฑ์อาหารและเครื่องดื่ม จำนวน 2,227.8 ล้านบาท ส่วนที่เหลือมีสัดส่วนเล็กน้อย ซึ่งมาจากสถานประกอบการผลิตประเภทอื่น ๆ

## แผนภูมิ ข มูลค่าผลผลิต ค่าใช้จ่ายชั้นกลางและมูลค่าเพิ่มของสถานประกอบการอุตสาหกรรมการผลิตจำแนกตามหมวดอุตสาหกรรม 5 ลำดับแรก

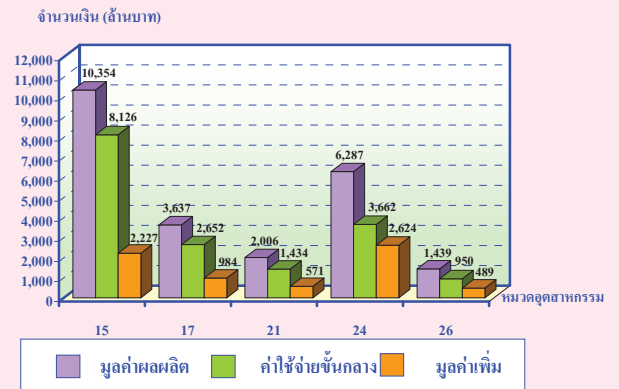

หมายเหตุ: <sup>1/</sup> หมวดอุตสาหกรรม

หมวด 15 การผลิตผลิตภัณฑ์อาหารเครื่องดื่ม

หมวด 17 การผลิตสิ่งทอ

หมวด 21 การผลิตกระดาษและผลิตภัณฑ์กระดาษ

หมวด 24 การผลิตเคมีภัณฑ์และผลิตภัณฑ์เคมี

หมวด 26 การผลิตผลิตภัณฑ์จากแร่โอโลหะ



## สารบัญตาราง

- ตาราง ก จำนวนและร้อยละของสถานประกอบการอุตสาหกรรมการผลิต จำแนกตามอำเภอ
- ตาราง ข จำนวนและร้อยละของสถานประกอบการอุตสาหกรรมการผลิต จำแนกตามลักษณะของสถานประกอบการ
- ตาราง ค จำนวนและร้อยละของสถานประกอบการอุตสาหกรรมการผลิต จำแนกตามหมวดอุตสาหกรรม
- ตาราง ง จำนวนและร้อยละของพนักงาน ลูกจ้าง และค่าตอบแทนแรงงาน จำแนกตามขนาดของสถานประกอบการ และหมวดอุตสาหกรรม
- ตาราง จ มูลค่าผลผลิต และมูลค่าเพิ่มของสถานประกอบการอุตสาหกรรมการผลิต จำแนกตามขนาดของสถานประกอบการ และหมวดอุตสาหกรรม
- ตาราง ฉ มูลค่าผลผลิต และมูลค่าเพิ่มเฉลี่ยต่อสถานประกอบการ และต่อพนักงาน จำแนกตามขนาดของสถานประกอบการ และหมวดอุตสาหกรรม

# บทที่ 1

## บทนำ

### 1.1 ความเป็นมา

สำนักงานสถิติแห่งชาติได้จัดทำสำมะโนอุตสาหกรรมขึ้นเป็นครั้งแรกในปี 2507 และครั้งที่ 2 ในปี 2540 โดยมีวัตถุประสงค์เพื่อเก็บรวบรวมข้อมูลเกี่ยวกับจำนวนและลักษณะที่สำคัญของสถานประกอบการอุตสาหกรรมการผลิตทุกขนาดทั่วประเทศเพื่อใช้ประกอบในการกำหนดนโยบายและวางแผนพัฒนาการลงทุนและปรับปรุงกิจการอุตสาหกรรมการผลิตทั้งในภาครัฐและเอกชน

ในปัจจุบัน โครงสร้างการผลิตของประเทศได้เปลี่ยนแปลงจากระบบเศรษฐกิจแบบเกษตรกรรมมาเป็นระบบเศรษฐกิจแบบอุตสาหกรรมมากขึ้น นอกจากนี้จะมีอุตสาหกรรมใหม่ ๆ เกิดขึ้นจำนวนมากแล้ว ลักษณะการประกอบอุตสาหกรรมขนาดเล็กและอุตสาหกรรมในครัวเรือนก็มีบทบาทต่อการเจริญเติบโตทางเศรษฐกิจโดยรวมของประเทศมากขึ้น ข้อมูลโครงสร้างพื้นฐานเกี่ยวกับการประกอบอุตสาหกรรมการผลิต จึงมีความสำคัญสำหรับการกำหนดนโยบายและวางแผนพัฒนาด้านเศรษฐกิจและอุตสาหกรรม ทั้งในระดับประเทศและระดับจังหวัดทำให้ความต้องการใช้ข้อมูลดังกล่าวเพิ่มมากขึ้น ทั้งในภาครัฐบาลและเอกชน สำนักงานสถิติแห่งชาติซึ่งเป็นหน่วยงานที่รับผิดชอบในการจัดเก็บข้อมูลทั้งทางด้านเศรษฐกิจและสังคมของประเทศ

จำเป็นจะต้องจัดหาข้อมูลสถิติที่เกี่ยวข้องในเรื่องนี้ เพื่อให้สอดคล้องกับข้อเสนอแนะขององค์การสหประชาชาติ ที่เสนอแนะให้จัดทำสำมะโนทุก 10 ปี สำนักงานสถิติแห่งชาติ จึงกำหนดให้มีการจัดทำสำมะโนอุตสาหกรรม พ.ศ. 2550 ขึ้น ซึ่งเป็นการจัดทำสำมะโนอุตสาหกรรม ครั้งที่ 3 ของประเทศไทย โดยกำหนดแผนเน้นการเก็บรวบรวมข้อมูลเป็น 2 ขั้นตอน คือ ขั้นการเก็บรวบรวมข้อมูลพื้นฐานของสถานประกอบการทุกประเภท และขั้นการเก็บรวบรวมข้อมูลรายละเอียด ซึ่งจะเก็บรวบรวมรายละเอียดเฉพาะการประกอบอุตสาหกรรมการผลิต

### 1.2 วัตถุประสงค์

1.2.1 เพื่อเก็บรวบรวมข้อมูลที่สำคัญทางด้านอุตสาหกรรมการผลิต เช่น จำนวนสถานประกอบการประเภทอุตสาหกรรม จำนวนคนทำงาน ลูกจ้าง ค่าตอบแทนแรงงาน มูลค่าซื้อวัตถุดิบและวัสดุประกอบในการผลิตและค่าใช้จ่ายในการดำเนินงานของสถานประกอบการ มูลค่าขายผลผลิต และรายรับของสถานประกอบการ ผลิตภัณฑ์และวัตถุดิบคงเหลือรวมทั้งมูลค่าสินทรัพย์ถาวรของสถานประกอบการเป็นต้น ข้อมูลเหล่านี้จะเป็นประโยชน์สำหรับภาครัฐใช้พิจารณาประกอบการกำหนดนโยบายเพื่อพัฒนาและส่งเสริมการลงทุนในภาคอุตสาหกรรมการผลิตของประเทศ

1.2.2 เพื่อใช้ในการจัดทำบัญชีประชาชาติ และสร้างตารางปัจจัยการผลิตและผลผลิตของประเทศ

### 1.3 ขอบข่ายและกลุ่มรวม

**ขอบข่ายในการเก็บรวบรวมข้อมูล** ได้แก่ สถานประกอบการที่ดำเนินกิจกรรมเกี่ยวกับการผลิต ตามการจัดประเภทอุตสาหกรรมตามกิจกรรมทางเศรษฐกิจทุกประเภทตามมาตรฐานสากล (International Standard Industrial Classification of all Economic Activities : ISIC Rev.3.0)

**กลุ่มรวม** สถานประกอบการอุตสาหกรรมการผลิตที่มีคนทำงานตั้งแต่ 1 คนขึ้นไปที่ตั้งอยู่ในเขตเทศบาล และนอกเขตเทศบาลของจังหวัดเพชรบุรี

### 1.4 คาบเวลาอ้างอิง

ข้อมูลเกี่ยวกับจำนวนและลักษณะต่าง ๆ ของสถานประกอบการที่เก็บรวบรวมเป็นข้อมูลของสถานประกอบการที่ดำเนินกิจการในรอบ 12 เดือน (การดำเนินกิจการระหว่าง 1 มกราคม ถึง 31 ธันวาคม 2549)

### 1.5 รายการข้อมูลที่เกี่ยวข้อง

1.5.1 ข้อมูลทั่วไปของสถานประกอบการ ได้แก่ ชื่อ ที่ตั้ง และสถานที่ติดต่อของสถานประกอบการ รูปแบบการจัดตั้งตามกฎหมาย รูปแบบการจัดตั้งทางเศรษฐกิจ การมีต่างประเทศร่วมลงทุนหรือถือหุ้นเป็นต้น

1.5.2 คนทำงาน ลูกจ้างและค่าตอบแทนแรงงาน

1.5.3 ต้นทุนการผลิตและค่าใช้จ่ายของสถานประกอบการ

1.5.4 ผลผลิตและรายรับของสถานประกอบการ

1.5.5 สินทรัพย์ถาวรของสถานประกอบการ

1.5.6 การวิจัย พัฒนา และห้องปฏิบัติการ

### 1.6 ประโยชน์ของข้อมูล

1.6.1 ใช้ในการวางแผน กำหนดนโยบาย และทิศทางการพัฒนาเศรษฐกิจด้านอุตสาหกรรม การผลิตทั้งในระดับประเทศและระดับท้องถิ่น การจัดทำแผนส่งเสริมวิสาหกิจขนาดกลางและขนาดย่อม (SMEs) ใช้ในการจัดทำบัญชีประชาชาติ ใช้ประกอบการพิจารณาจัดหาโครงสร้างพื้นฐาน เพื่อสนับสนุนและส่งเสริมอุตสาหกรรมผลิตของประเทศได้อย่างมีประสิทธิภาพ

1.6.2 ใช้เป็นเครื่องมือสำหรับผู้ประกอบการ ในการวางแผนธุรกิจ การตัดสินใจลงทุนขยายกิจการ ขยายสาขา การพิจารณาเปรียบเทียบกับกิจการอื่น ๆ การบริหารและควบคุมการดำเนินงานด้านต่าง ๆ ให้มีประสิทธิภาพยิ่งขึ้น

1.6.3 ใช้ในการพิจารณาประกอบการตัดสินใจเข้ามาลงทุน การศึกษาวิเคราะห์เชิงลึกเกี่ยวกับอุตสาหกรรมผลิตที่อยู่ในความสนใจ และเรื่องที่เกี่ยวข้อง

## บทที่ 2

### สรุปข้อมูลที่สำคัญ

#### 2.1 ข้อมูลทั่วไปของสถานประกอบการอุตสาหกรรม การผลิต

##### 2.1.1 จำนวนสถานประกอบการ

จากการเก็บรวบรวมข้อมูลรายละเอียดเกี่ยวกับสถานประกอบการที่มีคนทำงานตั้งแต่ 1 คนขึ้นไป ที่ประกอบอุตสาหกรรมการผลิตที่ตั้งอยู่ในเขตเทศบาลและนอกเขตเทศบาลของจังหวัดเพชรบุรีพบว่า มีจำนวนสถานประกอบการทั้งสิ้น 1,524 แห่ง สถานประกอบการส่วนใหญ่ตั้งอยู่ในเขตอำเภอเมืองเพชรบุรี 712 แห่ง คิดเป็นร้อยละ 46.7 รองลงมาคือ อำเภอชะอำ

จำนวน 227 แห่ง คิดเป็นร้อยละ 14.9 อำเภอบ้านลาดมีจำนวนสถานประกอบการ 164 แห่ง คิดเป็นร้อยละ 10.8 ส่วนอำเภอท่ายาง อำเภอบ้านแหลม และอำเภอเขาย้อยมีจำนวนสถานประกอบการใกล้เคียงกัน คือ 134 130 และ 129 แห่ง คิดเป็นร้อยละ 8.8 8.5 และ 8.4 ตามลำดับ ส่วนที่เหลือตั้งอยู่ในเขตอำเภอแก่งกระจาน และอำเภอหนองหญ้าปล้อง จำนวน 15 แห่ง และ 14 แห่ง คิดเป็นร้อยละ 1.0 และ 0.9 ตามลำดับ (ตาราง ก)

ตาราง ก จำนวนและร้อยละของสถานประกอบการอุตสาหกรรมการผลิต จำแนกตามอำเภอ

อำเภอ	จำนวน	ร้อยละ
รวม	1,524	100.0
อำเภอเมืองเพชรบุรี	712	46.7
อำเภอเขาย้อย	129	8.4
อำเภอหนองหญ้าปล้อง	14	0.9
อำเภอชะอำ	227	14.9
อำเภอท่ายาง	134	8.8
อำเภอบ้านลาด	164	10.8
อำเภอบ้านแหลม	130	8.5
อำเภอแก่งกระจาน	15	1.0

### 2.1.2 ขนาดของสถานประกอบการ

จากผลการสำรวจ สถานประกอบการในจังหวัด เพชรบุรี พบว่า จากสถานประกอบการทั้งสิ้น 1,524 แห่ง ร้อยละ 93.0 เป็นสถานประกอบการที่มีจำนวน คนทำงาน 1-15 คน รองลงมาเป็นสถานประกอบการ ที่มีจำนวนคนทำงาน 51-200 คน มีจำนวน 39 แห่ง หรือ ร้อยละ 2.6 สถานประกอบการที่มีจำนวนคนทำงาน 16-25 คนและ 31-50 คน มีจำนวนใกล้เคียงกัน คือ 25 และ 21 แห่ง คิดเป็นร้อยละ 1.6 และ 1.4 ตามลำดับ

ส่วนที่เหลืออีกประมาณร้อยละ 1.4 เป็นสถาน ประกอบการที่มีคนทำงานมากกว่า 200 คน และ 26-30 คน โดยมีสัดส่วนคิดเป็นร้อยละ 1.0 และ 0.4 ตามลำดับ (ตาราง ข)

### 2.1.3 รูปแบบการจัดตั้งตามกฎหมาย

สถานประกอบการส่วนใหญ่ มีรูปแบบการจัดตั้งตามกฎหมายเป็นส่วนบุคคลสูงถึงร้อยละ 88.9 รองลงมาเป็นสถานประกอบการที่เป็นบริษัทจำกัด บริษัทจำกัด(มหาชน)ร้อยละ 5.1สถานประกอบการ

ที่มีรูปแบบการจัดตั้งเป็นอื่น ๆ (เช่นการรวมกลุ่มฯลฯ) ร้อยละ 3.8 ที่เหลือประมาณ 2.2 มีรูปแบบการจัดตั้ง เป็นห้างหุ้นส่วน จำกัด ห้างหุ้นส่วนสามัญนิติบุคคล และ สหกรณ์ (ตาราง ข)

### 2.1.4 รูปแบบการจัดตั้งทางเศรษฐกิจ

รูปแบบการจัดตั้งทางเศรษฐกิจของสถานประกอบการผลิตส่วนใหญ่ของจังหวัดเพชรบุรี พบว่า เป็น สำนักงานแห่งเดียว ถึงร้อยละ 96.3 รองลงมาเป็น สำนักสาขา ร้อยละ 2.0 และ สำนักงานใหญ่ ร้อยละ 1.7 (ตาราง ข)

### 2.1.5 ระยะเวลาในการดำเนินงาน

จากผลการสำรวจ พบว่า สถานประกอบการใน จังหวัดเพชรบุรี ร้อยละ 28.5 มีระยะเวลาในการดำเนินงาน 10-19 ปี รองลงมามีระยะเวลาในการดำเนินงาน 5-9 ปี และน้อยกว่า 5 ปี มีสัดส่วนใกล้เคียงกัน คือ ร้อยละ 24.9 และ 23.1 ตามลำดับ สำหรับสถานประกอบการที่มีระยะเวลาในการดำเนินงาน 20-29 ปี และ ตั้งแต่ 30ปีขึ้นไป คิดเป็นร้อยละ 12.9 และ 10.6 ตามลำดับ (ตาราง ข)

ตาราง ข จำนวนและร้อยละของสถานประกอบการอุตสาหกรรมการผลิต จำแนกตามลักษณะของสถาน-  
ประกอบการ

ลักษณะของสถานประกอบการ	จำนวน	ร้อยละ
<b>รวม</b>	<b>1,524</b>	<b>100.0</b>
<b>ขนาดของสถานประกอบการ</b>		
1 – 15 คน	1,417	93.0
16 – 25 คน	25	1.6
26 – 30 คน	6	0.4
31 – 50 คน	21	1.4
51 – 200 คน	39	2.6
มากกว่า 200 คน	16	1.0
<b>รูปแบบการจัดตั้งตามกฎหมาย</b>		
ส่วนบุคคล	1,355	88.9
ห้างหุ้นส่วนจำกัด ห้างหุ้นส่วนสามัญนิติบุคคล	32	2.1
บริษัทจำกัด บริษัทจำกัด (มหาชน)	77	5.1
ส่วนราชการ รัฐวิสาหกิจ	-	-
สหกรณ์	2	0.1
อื่น ๆ	58	3.8
<b>รูปแบบการจัดตั้งทางเศรษฐกิจ</b>		
สำนักงานแห่งเดียว	1,468	96.3
สำนักงานใหญ่	26	1.7
สำนักงานสาขา	30	2.0
<b>ระยะเวลาในการดำเนินการ</b>		
น้อยกว่า 5 ปี	352	23.1
5 – 9 ปี	379	24.9
10 – 19 ปี	435	28.5
20 – 29 ปี	196	12.9
ตั้งแต่ 30 ปีขึ้นไป	162	10.6

### 2.1.6 หมวดอุตสาหกรรม

จากการสำรวจสถานประกอบการผลิตใน จังหวัดเพชรบุรี พบว่า ส่วนใหญ่เป็นการผลิตผลิตภัณฑ์ อาหารและเครื่องคั่ว สูงที่สุด จำนวน 636 แห่ง คิดเป็นร้อยละ 41.7 ของสถานประกอบการทั้งสิ้น รองลงมาเป็นการผลิตเครื่องแต่งกาย รวมทั้งการ ตกแต่งและซ่อมสัตว์เลี้ยง จำนวน 343 แห่ง คิด เป็นร้อยละ 22.5 สถานประกอบการที่ดำเนินการ ผลิตผลิตภัณฑ์ที่ทำจากโลหะประดิษฐ์ ยกเว้น เครื่องจักรและอุปกรณ์ จำนวน 151 แห่ง หรือ

ร้อยละ 9.9 อันดับต่อมา คือ การผลิตเฟอร์นิเจอร์ รวมทั้งการผลิตซึ่งมิได้จัดประเภทไว้ในที่อื่น จำนวน 115 แห่ง คิดเป็นร้อยละ 7.5 ของสถานประกอบการ ทั้งสิ้น ส่วนที่เหลืออีกร้อยละ 18.4 เป็นสถานประกอบการ ที่ดำเนินการผลิตประเภทอื่น ๆ ซึ่งมีไม่มากนัก ได้แก่ การผลิตผลิตภัณฑ์จากแร่โลหะ การผลิตไม้ และ ผลิตภัณฑ์จากไม้และไม้ก๊อก ยกเว้นเฟอร์นิเจอร์ รวมทั้ง การผลิตสิ่งของที่ทำจากฟางและวัสดุจากสถานอื่น ๆ การ ผลิตสิ่งทอ การผลิตเครื่องจักรและอุปกรณ์ ซึ่งมีได้จัด ประเภทไว้ในที่อื่น เป็นต้น (ตาราง ค)

ตาราง ค จำนวนและร้อยละของสถานประกอบการอุตสาหกรรมการผลิต จำแนกตามหมวดอุตสาหกรรม

หมวดอุตสาหกรรม	จำนวน	ร้อยละ
<b>รวม</b>	<b>1,524</b>	<b>100.0</b>
การผลิตผลิตภัณฑ์อาหารและเครื่องคั่ว	636	41.7
การผลิตสิ่งทอ	37	2.4
การผลิตเครื่องแต่งกาย รวมทั้งการตกแต่งและซ่อมสัตว์เลี้ยง	343	22.5
การฟอกและตกแต่งหนังฟอก รวมทั้งการผลิตกระเป๋าเดินทาง กระเป๋าถือ อานม้า เครื่องที่ขมแลก และรองเท้า	4	0.3
การผลิต ไม้และผลิตภัณฑ์จากไม้และไม้ก๊อก ยกเว้น เฟอร์นิเจอร์ รวมทั้งการผลิตสิ่งของที่ทำจากฟางและวัสดุจากสถานอื่น ๆ	41	2.7
การผลิตกระดาษและผลิตภัณฑ์กระดาษ	11	0.7
การพิมพ์โฆษณา การพิมพ์ และการทำสำเนาสื่อบันทึก	27	1.8
การผลิตผลิตภัณฑ์ถ่านโค้ก ผลิตภัณฑ์ที่ได้จากการกลั่น น้ำมันปิโตรเลียมและเชื้อเพลิงปรมาณู	2	0.1
การผลิตเคมีภัณฑ์และผลิตภัณฑ์เคมี	23	1.5
การผลิตผลิตภัณฑ์ยางและพลาสติก	14	0.9
การผลิตผลิตภัณฑ์จากแร่โลหะ	45	3.0
การผลิตโลหะขั้นมูลฐาน	5	0.3
การผลิตผลิตภัณฑ์ที่ทำจากโลหะประดิษฐ์ ยกเว้นเครื่องจักรและอุปกรณ์	151	9.9
การผลิตเครื่องจักรและอุปกรณ์ ซึ่งมีได้จัดประเภทไว้ในที่อื่น	33	2.2
การผลิตเครื่องจักรและเครื่องอุปกรณ์ไฟฟ้า ซึ่งมีได้จัดประเภทไว้ในที่อื่น	1	0.1
การผลิตอุปกรณ์และเครื่องอุปกรณ์วิทยุ โทรทัศน์ และการสื่อสาร	3	0.2
การผลิตอุปกรณ์ที่ใช้ในทางการแพทย์ การวัดความเที่ยง และอุปกรณ์ที่ใช้ในทางทัศนศาสตร์ นาฬิกา	3	0.2
การผลิตยานยนต์ รถพ่วงและรถกึ่งรถพ่วง	8	0.5
การผลิตเครื่องอุปกรณ์การขนส่งอื่น ๆ	18	1.2
การผลิตเฟอร์นิเจอร์ รวมทั้งการผลิตซึ่งมิได้จัดประเภทไว้ในที่อื่น	115	7.5
การนำผลิตภัณฑ์เก่ามาผลิตเป็นวัตถุขีปนาวุธ	4	0.3

## 2.2 ข้อมูลสถิติที่สำคัญจำแนกตามขนาดของ

### สถานประกอบการ และหมวดอุตสาหกรรม

#### 2.2.1 คนทำงานและค่าตอบแทนแรงงาน

##### 1) จำนวนคนทำงาน

จากการสำรวจ พบว่า จังหวัดเพชรบุรีมี คนทำงานในสถานประกอบการผลิต ที่มีคนทำงาน ตั้งแต่ 1 คน ขึ้นไปทั้งสิ้น 19,192 คน ประมาณ ร้อยละ 48.4 หรือ 9,281 คน เป็นคนทำงาน ที่ปฏิบัติงานอยู่ในสถานประกอบการที่มีคนทำงานมากกว่า 200 คน รองลงมาร้อยละ 22.5 (4,328คน) เป็นคนทำงานที่ปฏิบัติงานอยู่ในสถานประกอบการที่มีคนทำงาน1-15 คน และร้อยละ 21.1 (4,052คน) เป็นคนทำงานที่ปฏิบัติงานอยู่ในสถานประกอบการที่มีคนทำงาน 51-200 คน เป็นต้น

เมื่อพิจารณาตามหมวดอุตสาหกรรม พบว่า คนทำงานที่ปฏิบัติงานอยู่ในสถานประกอบการผลิตผลิตภัณฑ์อาหารและเครื่องดื่ม มากที่สุดคือ 5,628 คน หรือประมาณ ร้อยละ 29.3 รองลงมาเป็นคนทำงานที่ปฏิบัติงานอยู่ในสถานประกอบการผลิตอุปกรณ์และเครื่องอุปกรณ์วิทยุ โทรทัศน์ และการสื่อสาร และอุตสาหกรรมการผลิตสิ่งทอ ประมาณ ร้อยละ 14.9 และ 10.4 ตามลำดับ สถานประกอบการที่ดำเนินการผลิตการฟอกและตกแต่งหนังฟอก รวมทั้งการผลิตกระเป๋าเดินทาง กระเป๋าถือ อานม้า เครื่องเทียมลาก และรองเท้า การผลิตเครื่องจักรและเครื่องอุปกรณ์ไฟฟ้า ซึ่งมีได้จัดประเภทไว้ในที่อื่น และการนำผลิตภัณฑ์เก่ามาผลิตเป็นวัตถุดิบใหม่ มี สัดส่วนของคนทำงานต่ำที่สุด คือ ประมาณ ร้อยละ 0.1 เท่ากัน (ตาราง ง)

##### 2) จำนวนลูกจ้าง

สำหรับจำนวนลูกจ้างในสถานประกอบการผลิตที่มีคนทำงานตั้งแต่ 1 คนขึ้นไป ของจังหวัดเพชรบุรี มีจำนวนทั้งสิ้น 17,024 คน ประมาณหนึ่งในสอง (ร้อยละ 54.5 หรือ 9,281 คน)เป็นลูกจ้างที่ปฏิบัติงานอยู่ในสถานประกอบการที่มีคนทำงานมากกว่า 200 คน ร้อยละ 23.6 และ 13.7 เป็นลูกจ้างที่ปฏิบัติงานอยู่ในสถานประกอบการที่มีคนทำงาน 51-200 คน และ 1-15 คน ตามลำดับ ส่วนที่เหลือกระจายอยู่ในสถานประกอบการขนาดอื่น ๆ คือ สถานประกอบการที่มีคนทำงาน 31-50 คน 16-25 คน และ 26-30 คน ซึ่งมีสัดส่วนไม่มากนัก อยู่ระหว่างร้อยละ 0.7-4.8 ของลูกจ้างทั้งหมด

เมื่อพิจารณาตามหมวดอุตสาหกรรม พบว่า ลูกจ้างปฏิบัติงานอยู่ในสถานประกอบการผลิตผลิตภัณฑ์อาหารและเครื่องดื่มมากที่สุด ร้อยละ 27.0 (4,596 คน) รองลงมาเป็นลูกจ้างที่ปฏิบัติงานอยู่ในสถานประกอบการผลิตอุปกรณ์และเครื่องอุปกรณ์วิทยุ โทรทัศน์และการสื่อสาร ร้อยละ 16.8 สถานประกอบการผลิตสิ่งทอ มีลูกจ้างปฏิบัติงาน ร้อยละ 11.3 การผลิตเคมีภัณฑ์และผลิตภัณฑ์เคมี มีลูกจ้างปฏิบัติงาน ร้อยละ 8.7 การผลิตอุปกรณ์ที่ใช้ในทางการแพทย์ การวัดความเที่ยงและอุปกรณ์ที่ใช้ในทางทัศนศาสตร์ นาฬิกา มีลูกจ้างปฏิบัติงาน ร้อยละ 6.1 ส่วนที่เหลืออีกร้อยละ 30.1 กระจายอยู่ในอุตสาหกรรมการผลิตอื่น ๆ (ตาราง ง)



### 3) ค่าตอบแทนแรงงาน

จากผลการสำรวจ พบว่า ลูกจ้างในสถานประกอบการผลิตของจังหวัดเพชรบุรีได้รับค่าตอบแทนแรงงานเฉลี่ยต่อคนต่อปี 99,101 บาท โดยลูกจ้างที่ปฏิบัติงานอยู่ในสถานประกอบการที่มีคนทำงานมากกว่า 200 คน ได้รับค่าตอบแทนแรงงานเฉลี่ยต่อคนต่อปี สูงที่สุด คือ 113,967 บาท รองลงมาเป็นลูกจ้างในสถานประกอบการที่มีคนทำงาน 51-200 คน ได้รับค่าตอบแทนแรงงานเฉลี่ยต่อคนต่อปี 105,910 บาท ลูกจ้างในสถานประกอบการที่มีคนทำงาน 26-30 คน และ 31-50 คน ได้รับค่าตอบแทนแรงงานเฉลี่ยต่อคนต่อปีใกล้เคียงกัน คือ 75,214 และ 75,132 บาท ตามลำดับ สำหรับลูกจ้างที่ปฏิบัติงานในสถานประกอบการที่มีคนทำงาน 1-15 คน ได้รับค่าตอบแทนแรงงานเฉลี่ยต่ำที่สุด คือ 45,769 บาท

เมื่อพิจารณาตามหมวดอุตสาหกรรม พบว่า ลูกจ้างที่ปฏิบัติงานอยู่ในสถานประกอบการผลิตโลหะขั้นมูลฐานได้รับค่าตอบแทนแรงงานเฉลี่ยต่อคนต่อปี สูงถึง 127,309 บาท รองลงมาคือค่าตอบแทนแรงงานที่ได้รับจากสถานประกอบการผลิตผลิตภัณฑ์ยางและพลาสติก จำนวน 123,562 บาทต่อคนต่อปี ลูกจ้างที่ปฏิบัติงานในสถานประกอบการผลิตเคมีภัณฑ์และผลิตภัณฑ์เคมี และการผลิตยานยนต์ รถพ่วงและรถกึ่งรถพ่วง ได้รับค่าตอบแทนแรงงานเฉลี่ยต่อคนต่อปี 116,677 บาท และ 109,086 บาทตามลำดับ และลูกจ้างที่ปฏิบัติงานในสถานประกอบการผลิตสิ่งทอ ได้รับค่าตอบแทนเฉลี่ย 103,367 บาทต่อคนต่อปี เป็นต้น (ตาราง ง)

ตาราง ง จำนวนและร้อยละของพนักงาน ลูกจ้าง และค่าตอบแทนแรงงาน จำแนกตามขนาดของสถานประกอบการ และหมวดอุตสาหกรรม

ขนาดของสถานประกอบการ/ หมวดอุตสาหกรรม	จำนวน สถาน- ประกอบ การ	คนทำงาน		ลูกจ้าง		ค่าตอบแทนแรงงาน	
		จำนวน	ร้อยละ	จำนวน	ร้อยละ	มูลค่า (พันบาท)	เฉลี่ยต่อ คนต่อปี (บาท)
<b>รวม</b>	<b>1,524</b>	<b>19,192</b>	<b>100.0</b>	<b>17,024</b>	<b>100.0</b>	<b>1,687,095.2</b>	<b>99,101</b>
<b>ขนาดของสถานประกอบการ</b>							
1 – 15 คน	1,417	4,328	22.5	2,328	13.7	106,548.9	45,769
16 – 25 คน	25	504	2.6	465	2.7	27,491.3	59,121
26 – 30 คน	6	168	0.9	128	0.7	9,627.3	75,214
31 – 50 คน	21	859	4.5	812	4.8	61,006.9	75,132
51 – 200 คน	39	4,052	21.1	4,010	23.6	424,699.0	105,910
มากกว่า 200 คน	16	9,281	48.4	9,281	54.5	1,057,721.8	113,937
<b>หมวดอุตสาหกรรม</b>							
การผลิตผลิตภัณฑ์อาหารและเครื่องดื่ม	636	5,628	29.3	4,596	27.0	420,233.3	91,435
การผลิตสิ่งทอ	37	1,993	10.4	1,925	11.3	198,981.5	103,367
การผลิตเครื่องแต่งกาย รวมทั้งการตกแต่งและซ่อมเสื้อผ้า	343	909	4.7	531	3.1	23,691.9	44,618
การฟอกและตกแต่งหนังฟอก รวมทั้งการผลิตกระเป๋าเดินทาง กระเป๋าถือ อานม้า เครื่องเทียมลาก และรองเท้า	4	13	0.1	6	0.1	216.0	36,000
การผลิตไม้และผลิตภัณฑ์จากไม้และไม้ก๊อก ยกเว้น เฟอร์นิเจอร์ รวมทั้งการผลิตสิ่งของที่ทำจากฟางและวัสดุอีกสานอื่นๆ	41	405	2.1	338	2.0	28,782.8	85,157
การผลิตกระดาษและผลิตภัณฑ์กระดาษ	11	756	3.9	751	4.4	59,922.2	79,790
การพิมพ์โฆษณา การพิมพ์ และการทำสำเนาสื่อบันทึก	27	124	0.6	75	0.4	5,978.3	79,711
การผลิตผลิตภัณฑ์ถ่าน ไม้กัก ผลิตภัณฑ์ที่ได้จากการกลั่น น้ำมันปิโตรเลียมและเชื้อเพลิงปรมาณู	2	170	0.9	170	1.0	D	D
การผลิตเคมีภัณฑ์และผลิตภัณฑ์เคมี	23	1,539	8.0	1,475	8.7	172,098.6	116,677
การผลิตผลิตภัณฑ์ยางและพลาสติก	14	512	2.7	503	3.0	62,151.4	123,562
การผลิตผลิตภัณฑ์จากแร่โลหะ	45	459	2.4	391	2.3	37,461.8	95,811
การผลิต โลหะขั้นมูลฐาน	5	237	1.2	229	1.3	29,153.7	127,309
การผลิตผลิตภัณฑ์ที่ทำจากโลหะประดิษฐ์ ยกเว้นเครื่องจักรและอุปกรณ์	151	839	4.4	661	3.9	59,594.4	90,158
การผลิตเครื่องจักรและอุปกรณ์ ซึ่งมีได้จัดประเภทไว้ในที่อื่น	33	598	3.1	565	3.3	52,009.9	92,053
การผลิตเครื่องจักรและอุปกรณ์ไฟฟ้า ซึ่งมีได้จัดประเภทไว้ในที่อื่น	1	2	0.1	-	-	-	-
การผลิตอุปกรณ์และเครื่องมือวิทยุ โทรทัศน์ และการสื่อสาร	3	2,867	14.9	2,867	16.8	D	D
การผลิตอุปกรณ์ที่ใช้ในทางการแพทย์ การวัดความเสี่ยง และอุปกรณ์ที่ใช้ในทางทัศนศาสตร์ นาฬิกา	3	1,035	5.4	1,033	6.1	D	D
การผลิตยานยนต์ รถพ่วงและรถกึ่งรถพ่วง	8	436	2.3	430	2.5	46,906.8	109,086
การผลิตเครื่องอุปกรณ์การขนส่งอื่นๆ	18	82	0.4	63	0.4	5,414.0	85,937
การผลิตเฟอร์นิเจอร์ รวมทั้งการผลิตซึ่งมีได้จัดประเภทไว้ในที่อื่น	115	580	3.0	416	2.4	22,710.1	54,592
การนำผลิตภัณฑ์เข้ามาผลิตเป็นวัตถุดิบใหม่	4	8	0.1	-	-	-	-

หมายเหตุ : D ตัวเลขที่ไม่เปิดเผย

## 2.2.2 มูลค่าผลผลิตและมูลค่าเพิ่ม

จากผลการสำรวจ มูลค่าผลผลิต หรือ รายรับของสถานประกอบในรอบปี 2549 ในจังหวัดเพชรบุรี พบว่า มูลค่าผลผลิตของสถานประกอบการส่วนใหญ่ร้อยละ 74.4 มาจากสถานประกอบการขนาดใหญ่ซึ่งมีคนทำงานมากกว่า 200 คน รองลงมา คือ สถานประกอบการที่มีคนทำงาน 51-200 คน มีสัดส่วนคิดเป็นร้อยละ 20.4 ของมูลค่าผลผลิตทั้งหมด สำหรับสถานประกอบการที่มีคนทำงาน 1-15 คนและ 31-50 คน มีสัดส่วนของมูลค่าผลผลิตใกล้เคียงกันคิดเป็นร้อยละ 2.0 และ 2.1 ตามลำดับ ส่วนที่เหลือคือ สถานประกอบการที่มีคนทำงานคน 26-30 และ 16-25 คน มีสัดส่วนมูลค่าผลผลิตเพียงเล็กน้อยเท่านั้น คือ ร้อยละ 0.6 และ 0.5 ตามลำดับ (ตาราง จ)

เมื่อพิจารณาตามหมวดอุตสาหกรรม พบว่า สถานประกอบการผลิตในจังหวัดเพชรบุรี ที่ทำการผลิตผลิตภัณฑ์อาหารและเครื่องดื่มมีมูลค่าผลผลิตสูงสุด จำนวน 10,354.3 ล้านบาท คิดเป็นร้อยละ 21.7 ของมูลค่าผลผลิตทั้งหมด รองลงมา คือ สถานประกอบการผลิตเคมีภัณฑ์และผลิตภัณฑ์เคมีจำนวน 6,287.3 ล้านบาท คิดเป็นร้อยละ 13.1 สถานประกอบการผลิตสิ่งทอจำนวน

3,637.1 ล้านบาท คิดเป็นร้อยละ 7.6 ส่วนมูลค่าผลผลิตที่เหลือมีสัดส่วนเพียงเล็กน้อยซึ่งกระจายอยู่ในสถานประกอบการผลิตประเภทอื่นๆ (ตาราง จ)

จากการสำรวจมูลค่าเพิ่มของสถานประกอบการผลิตที่คำนวณจากรายรับของสถานประกอบการหักด้วยรายจ่ายที่ใช้ในการดำเนินการในขบวนการผลิตของสถานประกอบการ พบว่า สถานประกอบการขนาดใหญ่ซึ่งมีคนทำงาน มากกว่า 200 คน มีมูลค่าเพิ่มสูงสุด คิดเป็นร้อยละ 75.5 ของมูลค่าเพิ่มทั้งหมด รองลงมาได้แก่ สถานประกอบการที่มีคนทำงาน 51-200 คน คิดเป็นร้อยละ 19.6 ส่วนที่เหลือมีสัดส่วนเพียงเล็กน้อยที่มาจากสถานประกอบการขนาดอื่น ๆ (ตาราง จ)

เมื่อพิจารณาตามหมวดอุตสาหกรรม พบว่า สถานประกอบการผลิตที่ทำการผลิตเคมีภัณฑ์ และผลิตภัณฑ์เคมี มีจำนวนมูลค่าเพิ่มสูงสุด จำนวน 2,624.6 ล้านบาท คิดเป็นร้อยละ 20.5 ของมูลค่าเพิ่มทั้งหมด รองลงมา คือ สถานประกอบการที่ทำการผลิตผลิตภัณฑ์อาหารและเครื่องดื่มจำนวน 2,227.8 ล้านบาท คิดเป็นร้อยละ 17.4 ส่วนที่เหลือมีสัดส่วนเล็กน้อยซึ่งมาจากสถานประกอบการผลิตประเภทอื่นๆ (ตาราง จ)

ตาราง จ มูลค่าผลผลิต และมูลค่าเพิ่มของสถานประกอบการอุตสาหกรรมการผลิต จำแนกตามขนาดของสถานประกอบการ และหมวดอุตสาหกรรม

(หน่วย : ล้านบาท)

ขนาดของสถานประกอบการ/ หมวดอุตสาหกรรม	มูลค่าผลผลิต		มูลค่าเพิ่ม		มูลค่าเพิ่มต่อ มูลค่า ผลผลิต
	มูลค่า	ร้อยละ	มูลค่า	ร้อยละ	(ร้อยละ)
<b>รวม</b>	<b>47,767.1</b>	<b>100.0</b>	<b>12,809.9</b>	<b>100.0</b>	<b>0.3</b>
<b>ขนาดของสถานประกอบการ</b>					
1 – 15 คน	938.3	2.0	316.9	2.5	0.3
16 – 25 คน	274.4	0.5	72.0	0.6	0.3
26 – 30 คน	297.6	0.6	69.0	0.5	0.2
31 – 50 คน	1,010.8	2.1	167.6	1.3	0.2
51 – 200 คน	9,740.6	20.4	2,516.6	19.6	0.3
มากกว่า 200 คน	35,505.4	74.4	9,667.8	75.5	0.3
<b>หมวดอุตสาหกรรม</b>					
การผลิตผลิตภัณฑ์อาหารและเครื่องดื่ม	10,354.3	21.7	2,227.8	17.4	0.2
การผลิตสิ่งทอ	3,637.1	7.6	984.4	7.7	0.3
การผลิตเครื่องแต่งกาย รวมทั้งการตกแต่งและย้อมสีขนสัตว์	141.7	0.3	57.6	0.4	0.4
การฟอกและตกแต่งหนังฟอก รวมทั้งการผลิตกระเป๋าเดินทาง กระเป๋าถือ อานม้า เครื่องเข็มลากลาก และรองเท้า	0.3	0.0	0.1	0.0	0.3
การผลิตไม้และผลิตภัณฑ์จากไม้และไม้ก๊อก ยกเว้น เฟอร์นิเจอร์ รวมทั้งการผลิตสิ่งของที่ทำจากฟางและวัสดุจากสถานอื่นๆ	285.6	0.6	70.7	0.6	0.2
การผลิตกระดาษและผลิตภัณฑ์กระดาษ	2,006.8	4.2	571.8	4.5	0.3
การพิมพ์โฆษณา การพิมพ์ และการทำสำเนาสื่อบันทึก	41.9	0.1	18.3	0.1	0.4
การผลิตผลิตภัณฑ์ถ่านโค้ก ผลิตภัณฑ์ที่ได้จากการกลั่น น้ำมันปิโตรเลียมและเชื้อเพลิงปรมาณู	D	D	D	D	D
การผลิตเคมีภัณฑ์และผลิตภัณฑ์เคมี	6,287.3	13.1	2,624.6	20.5	0.4
การผลิตผลิตภัณฑ์ยางและพลาสติก	487.8	1.0	175.8	1.4	0.4
การผลิตผลิตภัณฑ์จากแร่โลหะ	1,439.8	3.0	489.0	3.8	0.3
การผลิตโลหะขั้นมูลฐาน	1,341.9	2.8	696.0	5.4	0.5
การผลิตผลิตภัณฑ์ที่ทำจากโลหะประดิษฐ์ ยกเว้นเครื่องจักรและอุปกรณ์	645.2	1.3	126.9	1.0	0.2
การผลิตเครื่องจักรและอุปกรณ์ ซึ่งมีได้จัดประเภทไว้ในที่อื่น	1,287.2	2.7	395.9	3.1	0.3
การผลิตเครื่องจักรและเครื่องอุปกรณ์ไฟฟ้า ซึ่งมีได้จัดประเภทไว้ในที่อื่น	D	D	D	D	D
การผลิตอุปกรณ์และเครื่องอุปกรณ์วิทยุ โทรทัศน์ และการสื่อสาร	D	D	D	D	D
การผลิตอุปกรณ์ที่ใช้ในทางการแพทย์ การวัดความเสี่ยง และอุปกรณ์ที่ใช้ในทางทัศนศาสตร์ นาฬิกา	D	D	D	D	D
การผลิตยานยนต์ รถพ่วงและรถถังรถพ่วง	672.6	1.4	157.8	1.2	0.2
การผลิตเครื่องอุปกรณ์การขนส่งอื่นๆ	8.4	0.0	3.0	0.0	0.4
การผลิตเฟอร์นิเจอร์ รวมทั้งการผลิตซึ่งมิได้จัดประเภทไว้ในที่อื่น	137.0	0.3	49.2	0.4	0.4
การนำผลิตภัณฑ์เก่ามาผลิตเป็นวัสดุรีไซเคิล	8.2	0.0	1.3	0.0	0.2

หมายเหตุ : D ตัวเลขที่ไม่เปิดเผย

0.0 มีจำนวนเล็กน้อย

### 2.2.3 มูลค่าผลผลิตเฉลี่ย

จากผลการสำรวจสถานประกอบการผลิตในจังหวัดเพชรบุรี พบว่า มูลค่าผลผลิตเฉลี่ยต่อสถานประกอบการหรือรายรับต่อสถานประกอบการของสถานประกอบการขนาดใหญ่ที่มีคนทำงานมากกว่า 200 คน มีมูลค่าผลผลิตเฉลี่ยสูงสุดคือ 2,219,088.2 พันบาท รองลงมาได้แก่สถานประกอบการที่มีคนทำงาน 51-200 คน มีมูลค่าผลผลิตเฉลี่ย 249,760.5 พันบาท สำหรับสถานประกอบการที่มีคนทำงาน 26-30 คน และ 31-50 คน มีมูลค่าผลผลิตเฉลี่ยใกล้เคียงกัน คือ 49,597.9 และ 48,131.6 พันบาทตามลำดับ (ตาราง จ)

เมื่อเปรียบเทียบมูลค่าผลผลิตต่อคนทำงานในสถานประกอบการพบว่าสถานประกอบการขนาดใหญ่ที่มีคนทำงานมากกว่า 200 คน มีมูลค่าผลผลิตเฉลี่ยสูงสุด คือ 3,825.6 พันบาท รองลงมาคือสถานประกอบการที่มีคนทำงาน 51-200 คน มีมูลค่าผลผลิตเฉลี่ย 2,403.9 พันบาท สำหรับสถานประกอบการที่มีคนทำงาน 26-30 คนและ 31-50 คน มีมูลค่าผลผลิตเฉลี่ยใกล้เคียงกันคือ 1,771.4 และ 1,176.7 พันบาท สำหรับประกอบการที่มีคนทำงาน 1-15 คน มีมูลค่าผลผลิตเฉลี่ยน้อยที่สุด ประมาณ 216.8 พันบาท (ตาราง จ)

เมื่อพิจารณามูลค่าผลผลิตเฉลี่ยต่อสถานประกอบการเปรียบเทียบตามหมวดอุตสาหกรรม พบว่าสถานประกอบการที่ทำการผลิตเคมีภัณฑ์ และผลิตภัณฑ์เคมีมีมูลค่าผลผลิตเฉลี่ยสูงสุดคือ 273,363.4 พันบาท รองลงมา ได้แก่ สถานประกอบการผลิตโลหะขั้นมูลฐาน และสถานประกอบการที่ผลิตกระดาษและผลิตภัณฑ์กระดาษ มีมูลค่าผลผลิตเฉลี่ย 268,385.9 และ 182,436.6 พันบาท ตามลำดับ (ตาราง จ) และเมื่อพิจารณามูลค่าผลผลิตเฉลี่ยต่อคนทำงาน พบว่าสถานประกอบการที่ผลิตโลหะขั้นมูลฐานมีมูลค่าผลผลิตเฉลี่ยสูงสุด คือ 5,662.1 พันบาท รองลงมาได้แก่สถานประกอบการที่ผลิตเคมีภัณฑ์และผลิตภัณฑ์เคมี และสถานประกอบการที่ผลิตผลิตภัณฑ์จาก เร่

อโลหะ มีมูลค่าผลผลิตเฉลี่ย 4,085.4 และ 3,137.0 พันบาทตามลำดับ (ตาราง จ)

### 2.2.4 มูลค่าเพิ่มเฉลี่ย

จากผลการสำรวจสถานประกอบการผลิตในจังหวัดเพชรบุรี พบว่า สถานประกอบการที่มีคนทำงานมากกว่า 200 คน มีมูลค่าเพิ่มเฉลี่ยต่อสถานประกอบการสูงที่สุด คือ 604,239.5 พันบาท รองลงมา ได้แก่สถานประกอบการที่มีคนทำงาน 51-200 และ 26-30 คน จำนวน 64,529.8 และ 11,498.5 พันบาทตามลำดับ (ตาราง จ)

เมื่อพิจารณามูลค่าเพิ่มเฉลี่ยต่อคนทำงานในสถานประกอบการ พบว่า สถานประกอบการที่มีคนทำงานมากกว่า 200 คน มีมูลค่าเพิ่มเฉลี่ยสูงสุดรองลงมาได้แก่สถานประกอบการที่มีคนทำงาน 51-200 คนและ 26-30 คน มีมูลค่าเพิ่มเฉลี่ยจำนวน 1,041.7 621.1 และ 410.7 พันบาท ตามลำดับ (ตาราง จ)

เมื่อพิจารณามูลค่าเพิ่มเฉลี่ยต่อสถานประกอบการเปรียบเทียบตามหมวดอุตสาหกรรม พบว่า สถานประกอบการที่ทำการผลิตโลหะขั้นมูลฐานมีมูลค่าเพิ่มเฉลี่ยสูงสุด คือ 139,204.1 พันบาทรองลงมาได้แก่สถานประกอบการที่ทำการผลิตเคมีภัณฑ์และผลิตภัณฑ์เคมี และสถานประกอบการที่ทำการผลิตกระดาษและผลิตภัณฑ์กระดาษมีมูลค่าเพิ่มเฉลี่ยจำนวน 114,115.2 และ 51,982.6 พันบาทตามลำดับ (ตาราง จ) สำหรับมูลค่าเพิ่มเฉลี่ยต่อคนทำงาน พบว่า มีแนวโน้มเช่นเดียวกับมูลค่าผลผลิตเฉลี่ย คือ สถานประกอบการที่ทำการผลิตโลหะขั้นมูลฐานมีมูลค่าเพิ่มเฉลี่ยสูงสุดรองลงมาได้แก่ สถานประกอบการที่ทำการผลิตเคมีภัณฑ์และผลิตภัณฑ์เคมี และสถานประกอบการที่ผลิตผลิตภัณฑ์จากแร่โลหะ มีมูลค่าเพิ่มเฉลี่ย 2,936.8 1,705.4 และ 1,065.5 พันบาทตามลำดับ (ตาราง จ)

ตาราง จ มูลค่าผลผลิต และมูลค่าเพิ่มเฉลี่ยต่อสถานประกอบการ และต่อคนทำงาน จำแนกตามขนาดของสถาน-  
ประกอบการและหมวดอุตสาหกรรม

(หน่วย : พันบาท)

ขนาดของสถานประกอบการ/ หมวดอุตสาหกรรม	มูลค่าผลผลิตเฉลี่ย		มูลค่าเพิ่มเฉลี่ย	
	ต่อสถาน- ประกอบการ	ต่อคนทำงาน	ต่อสถาน- ประกอบการ	ต่อคนทำงาน
<b>รวม</b>	<b>31,343.2</b>	<b>2,488.9</b>	<b>8,405.5</b>	<b>667.5</b>
<b>ขนาดของสถานประกอบการ</b>				
1 – 15 คน	662.2	216.8	223.6	73.2
16 – 25 คน	10,974.6	544.4	2,878.1	142.8
26 – 30 คน	49,597.9	1,771.4	11,498.5	410.7
31 – 50 คน	48,131.6	1,176.7	7,980.0	195.1
51 – 200 คน	249,760.5	2,403.9	64,529.8	621.1
มากกว่า 200 คน	2,219,088.2	3,825.6	604,239.5	1,041.7
<b>หมวดอุตสาหกรรม</b>				
การผลิตผลิตภัณฑ์อาหารและเครื่องดื่ม	16,280.3	1,839.8	8,405.5	395.9
การผลิตสิ่งทอ	98,299.9	1,824.9	3,503.0	494.0
การผลิตเครื่องแต่งกาย รวมทั้งการตกแต่งและย้อมสีขนสัตว์	413.1	155.9	168.1	63.4
การฟอกและตกแต่งหนังฟอก รวมทั้งการผลิตกระเป๋าเดินทาง กระเป๋าถือ อานม้า เครื่องเขียนลาก และรองเท้า	88.2	27.1	28.0	8.6
การผลิตไม้และผลิตภัณฑ์จากไม้และไม้ก๊อกยกเว้นเฟอร์นิเจอร์ รวมทั้งการผลิตสิ่งของที่ทำจากฟางและวัสดุจากสานอื่นๆ	6,966.2	705.2	1,724.6	174.6
การผลิตกระดาษและผลิตภัณฑ์กระดาษ	182,436.6	2,654.5	51,982.6	756.4
การพิมพ์โฆษณา การพิมพ์ และการทำสำเนาสื่อบันทึก	1,555.0	338.6	681.1	148.3
การผลิตผลิตภัณฑ์จากไม้ ไม้ก๊อก ผลิตภัณฑ์ที่ได้จากการกลั่น น้ำมันปิโตรเลียมและเชื้อเพลิงปรมาณู	D	D	D	D
การผลิตเคมีภัณฑ์และผลิตภัณฑ์เคมี	273,363.4	4,085.4	114,115.2	1,705.4
การผลิตผลิตภัณฑ์ยางและพลาสติก	34,849.1	952.9	12,560.1	343.4
การผลิตผลิตภัณฑ์จากแร่หรือโลหะ	31,997.6	3,137.0	10,867.7	1,065.5
การผลิตโลหะขั้นมูลฐาน	268,385.9	5,662.1	139,204.1	2,936.8
การผลิตผลิตภัณฑ์ที่ทำจากโลหะประดิษฐ์ ยกเว้นเครื่องจักรและอุปกรณ์	4,273.4	769.1	840.6	151.3
การผลิตเครื่องจักรและอุปกรณ์ ซึ่งมีได้จัดประเภทไว้ในที่อื่น	39,008.4	2,152.6	11,998.4	662.1
การผลิตเครื่องจักรและเครื่องอุปกรณ์ไฟฟ้า ซึ่งมีได้จัดประเภทไว้ในที่อื่น	D	D	D	D
การผลิตอุปกรณ์และเครื่องอุปกรณ์วิทยุ โทรทัศน์ และการสื่อสาร	D	D	D	D
การผลิตอุปกรณ์ที่ใช้ในทางการแพทย์ การวัดความเที่ยง และอุปกรณ์ที่ใช้ในทางทัศนศาสตร์ นาฬิกา	D	D	D	D
การผลิตยานยนต์ รถพ่วงและรถกึ่งรถพ่วง	84,085.8	1,542.9	19,732.0	362.1
การผลิตเครื่องอุปกรณ์การขนส่งอื่นๆ	468.0	102.7	171.0	37.5
การผลิตเฟอร์นิเจอร์ รวมทั้งการผลิตซึ่งมิได้จัดประเภทไว้ในที่อื่น	1,191.3	236.2	428.4	84.9
การนำผลิตภัณฑ์เก่ามาผลิตเป็นวัสดุรีไซเคิลใหม่	2,059.6	1,029.8	327.4	163.7

หมายเหตุ : D ตัวเลขที่ไม่เปิดเผย

# ตารางสถิติ

# ภาค 1 ข้อมูลทั่วไปของสถานประกอบการ



ตอนที่ 1 ข้อมูลทั่วไปของสถานประกอบการ  
จำแนกตามอำเภอ

## สารบัญตารางสถิติ

- ตอนที่ 1 ข้อมูลทั่วไปของสถานประกอบการ จำแนกตามอำเภอ
- ตาราง 1 จำนวนและร้อยละของสถานประกอบการอุตสาหกรรมการผลิต จำแนกตามรูปแบบการจัดตั้งตามกฎหมาย และอำเภอ
- ตาราง 2 จำนวนและร้อยละของสถานประกอบการอุตสาหกรรมการผลิต จำแนกตามรูปแบบการจัดตั้งทางเศรษฐกิจ และอำเภอ
- ตาราง 3 จำนวนและร้อยละของสถานประกอบการอุตสาหกรรมการผลิต จำแนกตามระยะเวลาในการดำเนินกิจการ และอำเภอ
- ตาราง 4 จำนวนและร้อยละของสถานประกอบการอุตสาหกรรมการผลิต จำแนกตามระยะเวลาการผลิตในปี 2549 และอำเภอ
- ตาราง 5 มูลค่าเงินลงทุนจดทะเบียน จำนวนและร้อยละของสถานประกอบการอุตสาหกรรมการผลิต จำแนกตามมูลค่าทุนจดทะเบียน และอำเภอ
- ตาราง 6 มูลค่าเงินทุนที่ต่างประเทศร่วมลงทุนหรือถือหุ้น จำนวนและร้อยละของสถานประกอบการอุตสาหกรรมการผลิต จำแนกตามสัดส่วนของการร่วมลงทุนหรือถือหุ้นของต่างประเทศ และอำเภอ
- ตาราง 7 จำนวนและร้อยละของสถานประกอบการอุตสาหกรรมการผลิตที่ต่างประเทศร่วมลงทุน จำแนกตามประเทศร่วมลงทุนหรือถือหุ้นมากที่สุดเป็นอันดับหนึ่ง และอำเภอ
- ตาราง 7.1 จำนวนและร้อยละของสถานประกอบการอุตสาหกรรมการผลิตที่ต่างประเทศร่วมลงทุน จำแนกตามประเทศร่วมลงทุนหรือถือหุ้นมากที่สุดเป็นอันดับสอง และอำเภอ
- ตาราง 7.2 จำนวนและร้อยละของสถานประกอบการอุตสาหกรรมการผลิตที่ต่างประเทศร่วมลงทุน จำแนกตามประเทศร่วมลงทุนหรือถือหุ้นมากที่สุดเป็นอันดับสาม และอำเภอ
- ตาราง 8 จำนวนและร้อยละของสถานประกอบการอุตสาหกรรมการผลิต จำแนกตามการส่งเสริมการลงทุน จากสำนักงานคณะกรรมการส่งเสริมการลงทุน และอำเภอ
- ตาราง 9 มูลค่าการส่งออกจำนวนและร้อยละของสถานประกอบการอุตสาหกรรมการผลิต จำแนกตามร้อยละของการส่งออกผลผลิตออกไปจำหน่ายต่างประเทศ และอำเภอ
- ตาราง 10 จำนวนและร้อยละของสถานประกอบการอุตสาหกรรมการผลิต จำแนกตามประเทศที่มีการส่งผลผลิตไปจำหน่าย และอำเภอ
- ตาราง 11 มูลค่าการใช้วัตถุดิบหรือวัสดุประกอบการผลิตที่มาจากต่างประเทศ จำนวนและร้อยละของสถานประกอบการอุตสาหกรรมการผลิต จำแนกตามการใช้วัตถุดิบฯ และอำเภอ
- ตาราง 12 จำนวนและร้อยละของสถานประกอบการอุตสาหกรรมการผลิต จำแนกตามอัตราการใช้กำลังการผลิตต่อปี 2549 และอำเภอ



ตาราง 2 จำนวนและร้อยละของสถานประกอบการอุตสาหกรรมการผลิต จำนวนตามรูปแบบการจัดตั้งทางเศรษฐกิจ และอำเภอ

TABLE 2 NUMBER AND PERCENTAGE OF MANUFACTURING ESTABLISHMENTS BY FORM OF ECONOMIC ORGANIZATION AND AMPHOE

อำเภอ	จำนวนสถานประกอบการ		สำนักงานแห่งเดียว		สำนักงานใหญ่		สำนักงานสาขา		Amphoe
	จำนวน	ร้อยละ	จำนวน	ร้อยละ	จำนวน	ร้อยละ	จำนวน	ร้อยละ	
	Number	%	Number	%	Number	%	Number	%	
<b>รวม</b>	<b>1,524</b>	<b>100.00</b>	<b>1,468</b>	<b>96.33</b>	<b>26</b>	<b>1.71</b>	<b>30</b>	<b>1.97</b>	<b>Total</b>
เมืองเพชรบุรี	712	100.00	709	99.58	2	0.28	1	0.14	Mueang Phetchaburi
เขาย้อย	129	100.00	102	79.03	9	6.99	18	13.98	Khao Yoi
หนองหญ้าปล้อง	14	100.00	13	92.67	1	7.33	-	-	Nong Ya Plong
ชะอำ	227	100.00	212	93.41	12	5.28	3	1.32	Cha-Am
ท่ายาง	134	100.00	133	99.25	-	-	1	0.75	Tha Yang
บ้านลาด	164	100.00	160	97.55	1	0.61	3	1.83	Ban Lat
บ้านแหลม	130	100.00	125	96.15	1	0.77	4	3.08	Ban Laem
แก่งกระจาน	15	100.00	15	100.00	-	-	-	-	Kaeng Krachan

ที่มา : สำมะโนอุตสาหกรรม พ.ศ.2550 จังหวัดเพชรบุรี สำนักงานสถิติแห่งชาติ กระทรวงเทคโนโลยีสารสนเทศและการสื่อสาร

Source : The 2007 Industrial Census, Phetchaburi Province, National Statistical Office, Ministry of Information and Communication Technology

ตาราง 3 จำนวนและร้อยละของสถานประกอบการอุตสาหกรรมผลิต จำนวนตามระยะเวลาในการดำเนินงาน และอำเภอ

TABLE 3 NUMBER AND PERCENTAGE OF MANUFACTURING ESTABLISHMENTS BY PERIOD OF OPERATION AND AMPHOE

อำเภอ	จำนวนสถานประกอบการ														Amphoc
	ระยะเวลาในการดำเนินงาน (ปี) Period of operation (Year)														
	Number of establishments		< 5		5 - 9		10 - 19		20 - 29		≥ 30		Total		
จำนวน	ร้อยละ	จำนวน	ร้อยละ	จำนวน	ร้อยละ	จำนวน	ร้อยละ	จำนวน	ร้อยละ	จำนวน	ร้อยละ	จำนวน	ร้อยละ	จำนวน	ร้อยละ
Number	%	Number	%	Number	%	Number	%	Number	%	Number	%	Number	%	Number	%
<b>รวม</b>	<b>1,524</b>	<b>100.00</b>	<b>352</b>	<b>23.08</b>	<b>379</b>	<b>24.87</b>	<b>435</b>	<b>28.57</b>	<b>196</b>	<b>12.83</b>	<b>162</b>	<b>10.65</b>	<b>10.65</b>	<b>Total</b>	
เมืองเพชรบุรี	712	100.00	186	26.11	154	21.60	211	29.60	60	8.41	102	14.27	14.27	Mueang Phetchaburi	
เขาย้อย	129	100.00	20	15.39	36	28.12	26	20.14	34	26.54	13	9.81	9.81	Khao Yoi	
หนองหญ้าปล้อง	14	100.00	1	7.33	4	31.51	7	50.17	-	-	2	10.99	10.99	Nong Ya Plong	
ชะอำ	227	100.00	86	37.91	63	27.80	53	23.47	14	5.98	11	4.84	4.84	Cha-Am	
ท่ายาง	134	100.00	20	15.07	40	30.05	48	36.12	14	10.44	11	8.32	8.32	Tha Yang	
บ้านลาด	164	100.00	25	15.32	23	14.01	60	36.98	43	26.54	12	7.15	7.15	Ban Lat	
บ้านแหลม	130	100.00	7	5.33	50	38.57	30	22.78	31	23.48	13	9.84	9.84	Ban Laem	
แก่งกระจาน	15	100.00	7	44.88	8	55.12	-	-	-	-	-	-	-	Kaeng Krachan	

ที่มา : สำมะโนอุตสาหกรรม พ.ศ.2550 จังหวัดเพชรบุรี สำนักงานสถิติแห่งชาติ กระทรวงเทคโนโลยีสารสนเทศและการสื่อสาร

Source : The 2007 Industrial Census, Phetchaburi Province, National Statistical Office, Ministry of Information and Communication Technology

ตาราง 4 จำนวนและร้อยละของสถานประกอบการอุตสาหกรรมผลิต จำนวนตามระยะเวลาการผลิตในปี 2549 และอำเภอ

TABLE 4 NUMBER AND PERCENTAGE OF MANUFACTURING ESTABLISHMENTS BY PERIOD OF OPERATION IN 2006 AND AMPHOE

อำเภอ	จำนวนสถานประกอบการ													Amphoe			
	จำนวนสถานประกอบการ			เดือน Months				ระยะเวลาการผลิต Period of operation in 2006									
	จำนวน	ร้อยละ	จำนวน	ร้อยละ	จำนวน	ร้อยละ	จำนวน	ร้อยละ	จำนวน	ร้อยละ	จำนวน	ร้อยละ	จำนวน		ร้อยละ		
Number	%	Number	%	Number	%	Number	%	Number	%	Number	%	Number	%	Number	%		
รวม	1,524	100.00	19	1.24	188	12.34	102	6.72	1,215	79.7	749	49.15	723	47.43	52	3.42	Total
เมืองเพชรบุรี	712	100.00	8	1.12	54	7.60	23	3.18	627	88.1	375	52.63	330	46.32	7	1.05	Mueang Phetchaburi
เขาย้อย	129	100.00	1	0.78	3	2.33	5	3.82	120	93.1	45	34.60	61	47.53	23	17.87	Khao Yoi
หนองหญ้าปล้อง	14	100.00	-	-	3	24.18	-	-	10	75.8	3	18.32	11	81.68	-	-	Nong Ya Plong
ชะอำ	227	100.00	2	0.99	54	23.71	30	13.41	141	61.9	80	35.16	146	64.40	1	0.44	Char-Am
ท่ายาง	134	100.00	2	1.72	12	8.95	7	5.52	112	83.8	56	41.44	74	55.57	4	2.98	Tha Yang
บ้านลาด	164	100.00	5	3.25	17	10.22	33	19.95	109	66.6	114	69.75	47	28.47	3	1.79	Ban Lat
บ้านแหลม	130	100.00	-	-	45	34.73	1	0.77	84	64.5	66	50.90	50	38.49	14	10.61	Ban Laem
แก่งกระจาน	15	100.00	-	-	-	-	3	22.21	12	77.8	12	77.79	3	22.21	-	-	Kaeng Krachan

ที่มา : สำนักงานอุตสาหกรรม พ.ศ.2550 จังหวัดเพชรบุรี สำนักงานสถิติแห่งชาติ กระทรวงเทคโนโลยีสารสนเทศและการสื่อสาร

Source : The 2007 Industrial Census, Phetchaburi Province, National Statistical Office, Ministry of Information and Communication Technology

ตาราง 5 มูลค่าเงินจดทะเบียน จำนวนและร้อยละของสถานประกอบการอุตสาหกรรมผลิต จัดตามมูลค่าจดทะเบียน และอำเภอ

TABLE 5 VALUE OF REGISTERED CAPITAL, NUMBER AND PERCENTAGE OF MANUFACTURING ESTABLISHMENTS BY VALUE OF REGISTERED CAPITAL AND AMPHOE

อำเภอ	จำนวนสถานประกอบการ		ไม่มีทุนจดทะเบียน		มูลค่าทุนจดทะเบียน (ล้านบาท) Registered capital (Million baht)										มูลค่าเงินจดทะเบียน									
	จำนวน	ร้อยละ	No value of registered capital		มูลค่าทุนจดทะเบียน (ล้านบาท) Registered capital (Million baht)										Value of registered capital	Amphoe								
			จำนวน	ร้อยละ	<1	1-9	10-49	50-99	100-199	200-499	500-999	≥ 1,000												
Number	%	Number	%	Number	%	Number	%	Number	%	Number	%	Number	%	Number	%	Number	%							
<b>รวม</b>	<b>1,524</b>	<b>100.00</b>	<b>1,444</b>	<b>94.74</b>	<b>80</b>	<b>5.26</b>	<b>6</b>	<b>7.49</b>	<b>37</b>	<b>46.32</b>	<b>20</b>	<b>24.97</b>	<b>7</b>	<b>8.74</b>	<b>3</b>	<b>3.74</b>	<b>4</b>	<b>4.99</b>	<b>1</b>	<b>1.25</b>	<b>2</b>	<b>2.50</b>	<b>5,767,867,775</b>	<b>Total</b>
เมืองเพชรบุรี	712	100.00	695	97.60	17	2.40	2	11.69	11	64.94	4	23.38	-	-	-	-	-	-	-	-	-	-	106,167,775	Mueang Phetchaburi
เขาชัย	129	100.00	93	72.04	36	27.96	1	2.78	7	19.44	13	36.11	7	19.44	2	5.56	3	8.33	1	2.78	2	5.56	5,015,100,000	Khao Yoi
หนองหญ้าปล้อง	14	100.00	12	85.34	2	14.66	-	-	-	-	2	100.00	-	-	-	-	-	-	-	-	-	-	58,000,000	Nong Ya Plong
ชะอำ	227	100.00	210	92.53	17	7.47	1	5.88	15	88.24	-	-	-	-	-	-	1	5.88	-	-	-	-	397,500,000	Cha-Am
ท่าขง	134	100.00	134	100.00	-	-	-	-	-	-	-	-	-	-	-	-	-	-	-	-	-	-	-	Tha Yang
บ้านลาด	164	100.00	162	98.78	2	1.22	-	-	2	100.00	-	-	-	-	-	-	-	-	-	-	-	-	7,000,000	Ban Lat
บ้านแหลม	130	100.00	124	95.38	6	4.62	2	33.33	2	33.33	1	16.67	-	-	1	16.67	-	-	-	-	-	-	184,100,000	Ban Laem
แก่งกระจาน	15	100.00	15	100.00	-	-	-	-	-	-	-	-	-	-	-	-	-	-	-	-	-	-	-	Kaeng Krachan

ที่มา : สำมะโนอุตสาหกรรม พ.ศ.2550 จังหวัดเพชรบุรี สำนักงานสถิติแห่งชาติ กระทรวงเทคโนโลยีสารสนเทศและการสื่อสาร

Source : The 2007 Industrial Census, Phetchaburi Province, National Statistical Office, Ministry of Information and Communication Technology

ตาราง 6 มูลค่าเงินลงทุนที่ต่างประเทศรวมลงทุนหรือถือหุ้น จำนวนและร้อยละของสถานประกอบการอุตสาหกรรมผลิต จำแนกตามสัดส่วนของารวมลงทุนหรือถือหุ้นของแต่ละประเทศ และอำเภอ

TABLE 6 VALUE OF FOREIGN INVESTMENT OR SHARE HOLDING, NUMBER AND PERCENTAGE OF MANUFACTURING ESTABLISHMENTS BY PROPORTION OF FOREIGN INVESTMENT OR SHARE HOLDING AND AMPHOE

อำเภอ	จำนวนสถาน-ประกอบกร		ไม่มีต่างประเทศ		สัดส่วนของการร่วมลงทุนหรือถือหุ้น						มูลค่าเงินลงทุนที่ต่างประเทศ				
	รวมลงทุนหรือถือหุ้น		No foreign's investment or share holding		Proportion of foreign investment or share holding						รวมลงทุนหรือถือหุ้น				
	จำนวน	ร้อยละ	จำนวน	ร้อยละ	จำนวน	ร้อยละ	จำนวน	ร้อยละ	จำนวน	ร้อยละ	จำนวน	ร้อยละ	Value of foreign investment or share holding	Amphoe	
Number	%	Number	%	Number	%	Number	%	Number	%	Number	%	Number	%		
<b>รวม</b>	<b>1,524</b>	<b>100.00</b>	<b>1,495</b>	<b>98.10</b>	<b>29</b>	<b>1.90</b>	<b>1</b>	<b>3.45</b>	<b>19</b>	<b>65.52</b>	<b>9</b>	<b>31.03</b>	<b>852,250,000</b>	<b>Total</b>	
เมืองเพชรบุรี	712	100.00	711	99.86	1	0.14	-	-	1	100.00	-	-	9,600,000	Mueang Phetchaburi	
เขาย้อย	129	100.00	113	87.57	16	12.43	1	6.25	7	43.75	8	50.00	557,650,000	Khao Yoi	
หนองหญ้าปล้อง	14	100.00	14	100.00	-	-	-	-	-	-	-	-	-	Nong Ya Plong	
ชะอำ	227	100.00	216	95.16	11	4.84	-	-	11	100.00	-	-	195,000,000	Char-Am	
ท่ายาง	134	100.00	134	100.00	-	-	-	-	-	-	-	-	-	Tha Yang	
บ้านลาด	164	100.00	164	100.00	-	-	-	-	-	-	-	-	-	Ban Lat	
บ้านแหลม	130	100.00	129	99.23	1	0.77	-	-	-	-	1	100.00	90,000,000	Ban Laem	
แก่งกระจาน	15	100.00	15	100.00	-	-	-	-	-	-	-	-	-	Kaeng Krachan	

ที่มา : สำนักข้อมูลสถิติแห่งชาติ กระทรวงเทคโนโลยีสารสนเทศและการสื่อสาร  
Source : The 2007 Industrial Census, Phetchaburi Province, National Statistical Office, Ministry of Information and Communication Technology



ตาราง 7 จำนวนและร้อยละของสถานประกอบการอุตสาหกรรมผลิตที่ต่างประเทศร่วมลงทุน จำนวนตามประเทศร่วมลงทุนหรือถือหุ้นมากที่สุดเป็นอันดับหนึ่ง และอันดับสอง  
TABLE 7 NUMBER AND PERCENTAGE OF MANUFACTURING ESTABLISHMENTS WITH FOREIGN INVESTMENT BY THE FIRST COUNTRY WITH HIGHEST SHARE HOLDING AND AMPHOE

อำเภอ	จำนวนสถานประกอบการ		ไม่มีการลงทุนจาก		มีการลงทุนจาก		ประเทศร่วมลงทุนหรือถือหุ้นมากที่สุดเป็นอันดับหนึ่ง		The first country with highest share holding		ประเทศอื่น ๆ						
	Number of establishments		ต่างประเทศ		ต่างประเทศ		ญี่ปุ่น		ไต้หวัน		Country in Europe		Other countries				
	จำนวน	ร้อยละ	จำนวน	ร้อยละ	จำนวน	ร้อยละ	จำนวน	ร้อยละ	จำนวน	ร้อยละ	จำนวน	ร้อยละ	จำนวน	ร้อยละ			
รวม	1,524	100.00	1,495	98.10	29	1.90	1	3.45	10	34.48	2	6.90	5	17.24	11	37.93	Total
เมืองเพชรบุรี	712	100.00	711	99.86	1	0.14	-	-	-	-	-	-	-	-	1	100.00	Mueang Phetchaburi
เขาย้อย	129	100.00	113	87.57	16	12.43	1	6.25	10	62.50	1	6.25	4	25.00	-	-	Khao Yoi
หนองหญ้าปล้อง	14	100.00	14	100.00	-	-	-	-	-	-	-	-	-	-	-	-	Nong Ya Plong
ชะอำ	227	100.00	216	95.16	11	4.84	-	-	-	-	-	-	1	9.09	10	90.91	Cha-Am
ท่ายาง	134	100.00	134	100.00	-	-	-	-	-	-	-	-	-	-	-	-	Tha Yang
บ้านลาด	164	100.00	164	100.00	-	-	-	-	-	-	-	-	-	-	-	-	Ban Lat
บ้านแหลม	130	100.00	129	99.23	1	0.77	-	-	-	-	1	100.00	-	-	-	-	Ban Laem
แก่งกระจาน	15	100.00	15	100.00	-	-	-	-	-	-	-	-	-	-	-	-	Kaeng Krachan

ที่มา : สำนักอุตสาหกรรม พ.ศ.2550 จังหวัดเพชรบุรี สำนักงานสถิติแห่งชาติ กระทรวงเทคโนโลยีสารสนเทศและการสื่อสาร  
Source : The 2007 Industrial Census, Phetchaburi Province, National Statistical Office, Ministry of Information and Communication Technology

ตาราง 7.1 จำนวนและร้อยละของสถานประกอบการอุตสาหกรรมผลิตที่ต่างประเทศรวมทั้งในประเทศที่มีมูลค่าสูงที่สุดเป็นอันดับสอง และอันดับสาม

TABLE 7.1 NUMBER AND PERCENTAGE OF MANUFACTURING ESTABLISHMENTS WITH FOREIGN INVESTMENT BY THE SECOND COUNTRY WITH HIGHEST SHARE HOLDING AND AMPHOE

อำเภอ Amphoe	จำนวนสถานประกอบการ Number of establishments		ไม่มีการลงทุนจากต่างประเทศ No foreign's investment		มีการลงทุนจากต่างประเทศ With foreign's investment		ประเทศในยุโรป Country in Europe		ประเทศอื่น ๆ Other countries		รวม Total
	จำนวน Number	ร้อยละ %	จำนวน Number	ร้อยละ %	จำนวน Number	ร้อยละ %	จำนวน Number	ร้อยละ %	จำนวน Number	ร้อยละ %	
รวม	1,524	100.00	1,495	98.10	29	1.90	1	3.45	28	96.55	
เมืองเพชรบุรี	712	100.00	711	99.86	1	0.14	-	-	1	100.00	Mueang Phetchaburi
เขาย้อย	129	100.00	113	87.57	16	12.43	1	6.25	15	93.75	Khao Yoi
หนองหญ้าปล้อง	14	100.00	14	100.00	-	-	-	-	-	-	Nong Ya Plong
ชะอำ	227	100.00	216	95.16	11	4.84	-	-	11	100.00	Char-Am
ท่าทาง	134	100.00	134	100.00	-	-	-	-	-	-	Tha Yang
บ้านลาด	164	100.00	164	100.00	-	-	-	-	-	-	Ban Lat
บ้านแหลม	130	100.00	129	99.23	1	0.77	-	-	1	100.00	Ban Laem
แก่งกระจาน	15	100.00	15	100.00	-	-	-	-	-	-	Kaeng Krachan

ที่มา : สำมะโนอุตสาหกรรม พ.ศ.2550 จังหวัดเพชรบุรี สำนักงานสถิติแห่งชาติ กระทรวงเทคโนโลยีสารสนเทศและการสื่อสาร  
Source : The 2007 Industrial Census, Phetchaburi Province, National Statistical Office, Ministry of Information and Communication Technology

ตาราง 7.2 จำนวนและร้อยละของสถานประกอบการอุตสาหกรรมผลิตที่ต่างประเทศรวมทั้งในประเทศ จำนวนตามประเทศรวมลงทุนหรือถือหุ้นมากที่สุดเป็นอันดับสาม และอำเภอ

TABLE 7.2 NUMBER AND PERCENTAGE OF MANUFACTURING ESTABLISHMENTS WITH FOREIGN INVESTMENT BY THE THIRD COUNTRY WITH HIGHEST SHARE HOLDING AND AMPHOE

อำเภอ	จำนวนสถานประกอบการ				ไม่มีการลงทุนจากต่างประเทศ				มีการลงทุนจากต่างประเทศ				ประเทศรวมลงทุนหรือถือหุ้นมากที่สุดเป็นอันดับสาม				ประเทศอื่น ๆ				Amphoe
	Number of establishments		No foreign investment		With foreign's investment		With foreign's investment		Country in Europe		The third country with highest share holding		Other countries		Other countries		Other countries				
	จำนวน	ร้อยละ	จำนวน	ร้อยละ	จำนวน	ร้อยละ	จำนวน	ร้อยละ	จำนวน	ร้อยละ	จำนวน	ร้อยละ	จำนวน	ร้อยละ	จำนวน	ร้อยละ	จำนวน	ร้อยละ			
<b>รวม</b>	<b>1,524</b>	<b>100.00</b>	<b>1,495</b>	<b>98.10</b>	<b>29</b>	<b>1.90</b>	<b>1</b>	<b>3.45</b>	<b>1</b>	<b>3.45</b>	<b>28</b>	<b>96.55</b>	<b>28</b>	<b>96.55</b>	<b>Total</b>						
เมืองเพชรบุรี	712	100.00	711	99.86	1	0.14	-	-	-	-	1	100.00	1	100.00	Mueang Phetchaburi						
เขาย้อย	129	100.00	113	87.57	16	12.43	1	6.25	1	6.25	15	93.75	15	93.75	Khao Yoi						
หนองหญ้าปล้อง	14	100.00	14	100.00	-	-	-	-	-	-	-	-	-	-	Nong Ya Plong						
ชะอำ	227	100.00	216	95.16	11	4.84	-	-	-	-	11	100.00	11	100.00	Char-Am						
ท่าช้าง	134	100.00	134	100.00	-	-	-	-	-	-	-	-	-	-	Tha Yang						
บ้านลาด	164	100.00	164	100.00	-	-	-	-	-	-	-	-	-	-	Ban Lat						
บ้านแหลม	130	100.00	129	99.23	1	0.77	-	-	-	-	1	100.00	1	100.00	Ban Laem						
แก่งกระจาน	15	100.00	15	100.00	-	-	-	-	-	-	-	-	-	-	Kaeng Krachan						

ที่มา : สำนักอุตสาหกรรมการผลิตจังหวัดเพชรบุรี สำนักงานสถิติแห่งชาติ กระทรวงเทคโนโลยีสารสนเทศและการสื่อสาร

Source : The 2007 Industrial Census, Phetchaburi Province, National Statistical Office, Ministry of Information and Communication Technology

ตาราง 8 จำนวนและร้อยละของสถานประกอบการอุตสาหกรรมผลิต จำนวนตามการส่งเสริมการลงทุน จากสำนักงานคณะกรรมการส่งเสริมการลงทุน และอำเภอ  
**TABLE 8 NUMBER AND PERCENTAGE OF MANUFACTURING ESTABLISHMENTS BY INVESTMENT PROMOTION FROM BOARD OF INVESTMENT (BOI) AND AMPHOE**

อำเภอ	จำนวนสถานประกอบการ		การส่งเสริมการลงทุนจากสำนักงานคณะกรรมการส่งเสริมการลงทุน					
	Number of establishments		Investment promotion from board of investment (BOI)					
	จำนวน Number	ร้อยละ %	ไม่มี (No)		มี (Yes)		Amphoe	
		จำนวน Number	ร้อยละ %	จำนวน Number	ร้อยละ %			
<b>รวม</b>	<b>1,524</b>	<b>100.00</b>	<b>1,485</b>	<b>97.44</b>	<b>39</b>	<b>2.56</b>	<b>Total</b>	
เมืองเพชรบุรี	712	100.00	710	99.72	2	0.28	Mueang Phetchaburi	
เขาย้อย	129	100.00	100	77.47	29	22.53	Khao Yoi	
หนองหญ้าปล้อง	14	100.00	13	92.67	1	7.33	Nong Ya Plong	
ชะอำ	227	100.00	226	99.56	1	0.44	Cha-Am	
ท่าช้าง	134	100.00	133	99.25	1	0.75	Tha Yang	
บ้านลาด	164	100.00	162	98.78	2	1.22	Ban Lat	
บ้านแหลม	130	100.00	127	97.69	3	2.31	Ban Laem	
แก่งกระจาน	15	100.00	15	100.00	-	-	Kaeng Krachan	

ที่มา : สำนักงานอุตสาหกรรม พ.ศ.2550 จังหวัดเพชรบุรี สำนักงานสถิติแห่งชาติ กระทรวงเทคโนโลยีสารสนเทศและการสื่อสาร

Source : The 2007 Industrial Census, Phetchaburi Province, National Statistical Office, Ministry of Information and Communication Technology

ตาราง 9 มูลค่าการส่งออก จำนวนและร้อยละของสถานประกอบการอุตสาหกรรมผลิต จำนวนครัวเรือนของเกษตรกรผู้ผลิตออกไปจำหน่ายประเภทย่อย และอำเภอ  
TABLE 9 VALUE OF EXPORT, NUMBER AND PERCENTAGE OF MANUFACTURING ESTABLISHMENTS BY PERCENTAGE OF EXPORT AND AMPHOE

อำเภอ Amphoe	จำนวนสถานประกอบการ Number of establishments		ร้อยละการส่งออก Percentage of export											มูลค่าการส่งออก Value of export	Amphoe																
	ไม่มีการส่งออก No export		การส่งออก Export																												
	จำนวน Number	ร้อยละ %	< 10	10-19	20-29	30-39	40-49	50-59	60-69	70-79	80-89	90-99	100																		
<b>รวม</b>	<b>1,524</b>	<b>100.00</b>	<b>1,480</b>	<b>97.08</b>	<b>44</b>	<b>2.92</b>	<b>9</b>	<b>20.25</b>	<b>3</b>	<b>6.75</b>	<b>4</b>	<b>9.00</b>	<b>7</b>	<b>16.75</b>	<b>5</b>	<b>11.25</b>	<b>4</b>	<b>9.00</b>	<b>1</b>	<b>2.25</b>	<b>3</b>	<b>6.75</b>	<b>1</b>	<b>2.25</b>	<b>2</b>	<b>4.50</b>	<b>5</b>	<b>11.25</b>	<b>22,911,721,078</b>	<b>Total</b>	
เมืองเพชรบุรี	712	100.00	706	99.24	5	0.76	-	-	-	-	-	2	44.90	-	-	1	18.37	-	-	-	-	-	-	-	1	18.37	1	18.37	139,492,474	Mueang Phetchaburi	
เขาช้อย	129	100.00	100	77.47	29	22.53	7	24.14	2	6.90	3	10.34	3	10.34	3	10.34	2	6.90	1	3.45	1	3.45	1	3.45	1	3.45	3	10.34	21,670,984,011	Khao Yoi	
หนองหญ้าปล้อง	14	100.00	13	92.67	1	7.33	-	-	-	-	-	1	100.00	-	-	-	-	-	-	-	-	-	-	-	-	-	-	-	22,579,412	Nong Ya Plong	
ชะอำ	227	100.00	224	98.68	3	1.32	-	-	-	-	1	33.33	1	33.33	1	33.33	1	33.33	1	33.33	-	-	-	-	-	-	-	-	145,687,595	Char-Am	
ท่ายาง	134	100.00	133	99.25	1	0.75	1	100.00	-	-	-	-	-	-	-	-	-	-	-	-	-	-	-	-	-	-	-	21,508,347	Tha Yang		
บ้านลาด	164	100.00	162	98.78	2	1.22	-	-	1	50.00	-	-	-	-	-	-	-	-	-	-	-	-	-	-	-	-	-	16,909,691	Ban Lat		
บ้านแหลม	130	100.00	127	97.69	3	2.31	1	33.33	-	-	-	1	33.33	-	-	-	-	-	-	-	-	-	-	-	-	-	1	33.33	894,559,549	Ban Laem	
แก่งกระจาน	15	100.00	15	100.00	-	-	-	-	-	-	-	-	-	-	-	-	-	-	-	-	-	-	-	-	-	-	-	-	-	-	Kaeng Krachan

ที่มา : สำนักงานคณะกรรมการพ.ศ.2550 จังหวัดเพชรบุรี สำนักงานสถิติแห่งชาติ กระทรวงเทคโนโลยีสารสนเทศและการสื่อสาร  
Source : The 2007 Industrial Census, Phetchaburi Province, National Statistical Office, Ministry of Information and Communication Technology

ตาราง 10 จำนวนและร้อยละของสถานประกอบการอุตสาหกรรมผลิต จำนวนตามประเทศที่มีการส่งผลิตภัณฑ์ไปจำหน่าย และอำเภอ  
 TABLE 10 NUMBER AND PERCENTAGE OF MANUFACTURING ESTABLISHMENTS BY EXPORTED COUNTRY OF PRODUCT AND AMPHOE

อำเภอ	จำนวนสถานประกอบการ		ไม่มีการส่งออก		มีการส่งออก		ประเทศที่ส่งออก Exported country																
	จำนวน	ร้อยละ	No export		Export		เกาหลี		ญี่ปุ่น		ไต้หวัน		สิงคโปร์		จีน		สหรัฐอเมริกา		ประเทศในยุโรป		ประเทศอื่นๆ		
			จำนวน	%	จำนวน	%	จำนวน	%	จำนวน	%	จำนวน	%	จำนวน	%	จำนวน	%	จำนวน	%	จำนวน	%	จำนวน	%	จำนวน
<b>รวม</b>	<b>1,524</b>	<b>100.00</b>	<b>1,480</b>	<b>97.08</b>	<b>44</b>	<b>2.92</b>	<b>1</b>	<b>2.25</b>	<b>2</b>	<b>4.50</b>	<b>8</b>	<b>18.00</b>	<b>2</b>	<b>5.50</b>	<b>2</b>	<b>4.50</b>	<b>5</b>	<b>11.25</b>	<b>8</b>	<b>18.00</b>	<b>16</b>	<b>36.00</b>	<b>Total</b>
เมืองเพชรบุรี	712	100.00	706	99.24	5	0.76	-	-	-	-	-	-	2	44.90	-	-	-	-	1	18.37	2	36.73	Mueang Phetchaburi
เขาย้อย	129	100.00	100	77.47	29	22.53	-	-	1	3.45	6	20.69	-	-	1	3.45	4	13.79	5	17.24	12	41.38	Khao Yoi
หนองหญ้าปล้อง	14	100.00	13	92.67	1	7.33	1	100.00	-	-	-	-	-	-	-	-	-	-	-	-	-	-	Nong Ya Plong
ชะอำ	227	100.00	224	98.68	3	1.32	-	-	-	-	1	33.33	-	-	1	33.33	-	-	1	33.33	-	-	Char-Am
ท่ายาง	134	100.00	133	99.25	1	0.75	-	-	-	-	-	-	-	-	-	-	-	-	-	-	1	100.00	Tha Yang
บ้านลาด	164	100.00	162	98.78	2	1.22	-	-	-	-	1	50.00	-	-	-	-	-	-	1	50.00	-	-	Ban Lat
บ้านแหลม	130	100.00	127	97.69	3	2.31	-	-	1	33.33	-	-	-	-	-	-	1	33.33	-	-	1	33.33	Ban Laem
แก่งกระจาน	15	100.00	15	100.00	-	-	-	-	-	-	-	-	-	-	-	-	-	-	-	-	-	-	Kaeng Krachan

ที่มา : สำนักงานอุตสาหกรรม พ.ศ.2550 จังหวัดเพชรบุรี สำนักงานสถิติแห่งชาติ กระทรวงเทคโนโลยีสารสนเทศและการสื่อสาร

Source : The 2007 Industrial Census, Phetchaburi Province, National Statistical Office, Ministry of Information and Communication Technology

ตาราง 11 มูลค่าการใช้วัตถุดิบหรือวัสดุประกอบการผลิตที่มาจากต่างประเทศ จำนวนและร้อยละของสถานประกอบการอุตสาหกรรมผลิต จำนวนตามการใช้วัตถุดิบ<sup>1</sup> และอำเภอ

TABLE 11 VALUE OF IMPORTED MATERIALS AND COMPONENTS, NUMBER AND PERCENTAGE OF MANUFACTURING ESTABLISHMENTS BY USE OF IMPORTED MATERIALS AND COMPONENTS AND AMPHOE

อำเภอ	จำนวนสถานประกอบการ		ร้อยละของวัตถุดิบหรือวัสดุประกอบที่มาจากต่างประเทศ										มูลค่าการใช้วัตถุดิบ <sup>1</sup>		Amphoe										
	ไม่มีการใช้		Percentage of use of imported materials and components										Value of imported materials and components												
	จำนวน	ร้อยละ	<10	10 - 19	20 - 29	30 - 39	40 - 49	50 - 59	60 - 69	70 - 79	80 - 89	90 - 99	Number	%											
	Number of establishments	%	Number	%	Number	%	Number	%	Number	%	Number	%	Number	%	Number	%									
<b>รวม</b>	<b>1,524</b>	<b>100.00</b>	<b>1,482</b>	<b>97.24</b>	<b>42</b>	<b>2.76</b>	<b>4</b>	<b>9.52</b>	<b>4</b>	<b>9.52</b>	<b>5</b>	<b>11.90</b>	<b>1</b>	<b>2.38</b>	<b>5</b>	<b>11.9</b>	<b>3</b>	<b>7.14</b>	<b>3</b>	<b>7.14</b>	<b>6</b>	<b>14.29</b>	<b>13,639,603,916</b>	<b>Total</b>	
เมืองเพชรบุรี	712	100.00	708	99.44	4	0.56	1	25.00	-	-	2	50.00	-	-	-	-	-	-	-	-	1	25	60,733,513	Mueang Phetchaburi	
เขาย้อย	129	100.00	95	73.59	34	26.41	3	8.82	4	11.76	4	11.76	1	2.94	4	11.76	2	5.88	3	8.82	4	11.76	13,369,766,243	Khao Yoi	
หนองหญ้าปล้อง	14	100.00	13	92.67	1	7.33	-	-	-	-	-	-	-	-	-	-	1	100	-	-	-	-	20,069,678	Nong Ya Plong	
ชะอำ	227	100.00	226	99.56	1	0.44	-	-	-	-	-	-	-	-	1	100	-	-	-	-	-	-	157,137,781	Cha-Am	
ท่าช้าง	134	100.00	134	100.00	-	-	-	-	-	-	-	-	-	-	-	-	-	-	-	-	-	-	-	-	Tha Yang
บ้านลาด	164	100.00	163	99.39	1	0.61	-	-	-	-	-	-	-	-	-	-	-	-	-	-	-	1	100	14,002,226	Ban Lat
บ้านแหลม	130	100.00	129	99.23	1	0.77	-	-	-	-	-	-	-	-	-	-	1	100.00	-	-	-	-	-	17,894,476	Ban Laem
แก่งกระจาน	15	100.00	15	100.00	-	-	-	-	-	-	-	-	-	-	-	-	-	-	-	-	-	-	-	-	Kaeng Krachan

ที่มา : สำมะโนอุตสาหกรรม พ.ศ.2550 จังหวัดเพชรบุรี สำนักงานสถิติแห่งชาติ กระทรวงเทคโนโลยีสารสนเทศและการสื่อสาร

Source : The 2007 Industrial Census, Phetchaburi Province, National Statistical Office, Ministry of Information and Communication Technology

ตาราง 12 จำนวนและร้อยละของสถานประกอบการอุตสาหกรรมผลิต จำนวนตามอัตราการใช้จ่ายการผลิตต่อปี 2549 และอำเภอ

TABLE 12 NUMBER AND PERCENTAGE OF MANUFACTURING ESTABLISHMENTS BY PERCENTAGE OF CAPACITY UTILIZATION IN 2006 AND AMPHOE

อำเภอ	อัตราการใช้จ่ายการผลิตต่อปี 2549 Percentage of capacity utilization in 2006																	เฉลี่ยต่อสถาน- ประกอบการ Average per establishment	Amphoe							
	จำนวนสถานประกอบการ		<10		10 - 19		20 - 29		30 - 39		40 - 49		50 - 59		60 - 69		70 - 79			80 - 89		90 - 99		≥100		
	จำนวน	ร้อยละ	จำนวน	ร้อยละ	จำนวน	ร้อยละ	จำนวน	ร้อยละ	จำนวน	ร้อยละ	จำนวน	ร้อยละ	จำนวน	ร้อยละ	จำนวน	ร้อยละ	จำนวน			ร้อยละ	จำนวน	ร้อยละ	จำนวน	ร้อยละ	จำนวน	ร้อยละ
<b>รวม</b>	<b>1,524</b>	<b>100.00</b>	<b>1</b>	<b>0.07</b>	<b>33</b>	<b>2.18</b>	<b>57</b>	<b>3.74</b>	<b>90</b>	<b>5.92</b>	<b>156</b>	<b>10.23</b>	<b>369</b>	<b>24.23</b>	<b>309</b>	<b>20.25</b>	<b>198</b>	<b>12.97</b>	<b>187</b>	<b>12.30</b>	<b>32</b>	<b>2.10</b>	<b>92</b>	<b>6.00</b>	<b>58.19</b>	<b>Total</b>
เมืองเพชรบุรี	712	100.00	-	-	23	3.29	28	3.91	54	7.52	101	14.24	157	22.05	145	20.31	91	12.83	82	11.51	11	1.50	20	2.84	54.82	Mueang Phetchaburi
เขาย้อย	129	100.00	-	-	-	-	2	1.55	4	3.24	6	4.63	15	11.55	35	27.26	22	16.81	26	20.45	6	4.66	13	9.84	68.16	Khao Yoi
หนองหญ้าปล้อง	14	100.00	-	-	-	-	-	-	1	7.33	-	-	-	3	24.18	-	-	-	7	50.17	2	10.99	1	7.33	72.01	Nong Ya Plong
ชะอำ	227	100.00	-	-	10	4.33	14	6.20	5	2.23	17	7.37	85	37.50	16	7.10	21	9.07	20	8.70	2	0.88	38	16.62	59.72	Cha-Am
ท่ายาง	134	100.00	-	-	-	-	-	-	1	0.75	6	4.10	35	26.05	47	34.88	24	17.78	21	15.70	1	0.75	-	-	61.73	Tha Yang
บ้านลาด	164	100.00	1	0.61	-	-	6	3.72	17	10.40	18	11.22	46	28.05	34	20.48	28	16.95	2	1.22	1	0.61	11	6.72	54.83	Ban Lat
บ้านแหลม	130	100.00	-	-	-	-	7	5.39	9	6.54	8	6.07	25	19.06	22	16.94	13	9.62	29	22.00	10	7.60	9	6.77	63.15	Ban Laem
แก่งกระจาน	15	100.00	-	-	-	-	-	-	-	-	-	-	3	22.21	11	71.05	-	-	1	6.73	-	-	-	-	59.12	Kaeng Krachan

ที่มา : สำนักงานอุตสาหกรรม พ.ศ.2550 จังหวัดเพชรบุรี สำนักงานสถิติแห่งชาติ กระทรวงเทคโนโลยีสารสนเทศและการสื่อสาร

Source : The 2007 Industrial Census, Phetchaburi Province, National Statistical Office, Ministry of Information and Communication Technology



ตอนที่ 2 ข้อมูลทั่วไปของสถานประกอบการ  
จำแนกตามขนาดของสถานประกอบการ

## สารบัญตารางสถิติ

- ตอนที่ 2 ข้อมูลทั่วไปของสถานประกอบการ จำแนกตามขนาดของสถานประกอบการ
- ตาราง 1 จำนวนและร้อยละของสถานประกอบการอุตสาหกรรมการผลิต จำแนกตามรูปแบบการจัดตั้งตามกฎหมาย และขนาดของสถานประกอบการ
- ตาราง 2 จำนวนและร้อยละของสถานประกอบการอุตสาหกรรมการผลิต จำแนกตามรูปแบบการจัดตั้งทางเศรษฐกิจ และขนาดของสถานประกอบการ
- ตาราง 3 จำนวนและร้อยละของสถานประกอบการอุตสาหกรรมการผลิต จำแนกตามระยะเวลาในการดำเนินกิจการ และขนาดของสถานประกอบการ
- ตาราง 4 จำนวนและร้อยละของสถานประกอบการอุตสาหกรรมการผลิต จำแนกตามระยะเวลาการผลิตในปี 2549 และขนาดของสถานประกอบการ
- ตาราง 5 มูลค่าเงินลงทุนจดทะเบียน จำนวนและร้อยละของสถานประกอบการอุตสาหกรรมการผลิต จำแนกตามมูลค่าทุนจดทะเบียน และขนาดของสถานประกอบการ
- ตาราง 6 มูลค่าเงินทุนที่ต่างประเทศร่วมลงทุนหรือถือหุ้นจำนวนและร้อยละของสถานประกอบการอุตสาหกรรมการผลิต จำแนกตามสัดส่วนของการร่วมลงทุนหรือถือหุ้นของต่างประเทศ และขนาดของสถานประกอบการ
- ตาราง 7 จำนวนและร้อยละของสถานประกอบการอุตสาหกรรมการผลิตที่ต่างประเทศร่วมลงทุน จำแนกตามประเทศร่วมลงทุนหรือถือหุ้นมากที่สุดเป็นอันดับหนึ่ง และขนาดของสถานประกอบการ
- ตาราง 7.1 จำนวนและร้อยละของสถานประกอบการอุตสาหกรรมการผลิตที่ต่างประเทศร่วมลงทุน จำแนกตามประเทศร่วมลงทุนหรือถือหุ้นมากที่สุดเป็นอันดับสอง และขนาดของสถานประกอบการ
- ตาราง 7.2 จำนวนและร้อยละของสถานประกอบการอุตสาหกรรมการผลิตที่ต่างประเทศร่วมลงทุน จำแนกตามประเทศร่วมลงทุนหรือถือหุ้นมากที่สุดเป็นอันดับสาม และขนาดของสถานประกอบการ
- ตาราง 8 จำนวนและร้อยละของสถานประกอบการอุตสาหกรรมการผลิตจำแนกตามการส่งเสริมการลงทุน จากสำนักงานคณะกรรมการส่งเสริมการลงทุน และขนาดของสถานประกอบการ
- ตาราง 9 มูลค่าการส่งออก จำนวนและร้อยละของสถานประกอบการอุตสาหกรรมการผลิต จำแนกตามร้อยละของการส่งออกผลผลิตออกไปจำหน่ายต่างประเทศ และขนาดของสถานประกอบการ
- ตาราง 10 จำนวนและร้อยละของสถานประกอบการอุตสาหกรรมการผลิต จำแนกตามประเทศที่มีการส่งผลผลิตไปจำหน่าย และขนาดของสถานประกอบการ
- ตาราง 11 มูลค่าการใช้วัตถุดิบหรือวัสดุประกอบการผลิตที่มาจากต่างประเทศ จำนวนและร้อยละของสถานประกอบการอุตสาหกรรมการผลิต จำแนกตามการใช้วัตถุดิบฯ และขนาดของสถานประกอบการ
- ตาราง 12 จำนวนและร้อยละของสถานประกอบการอุตสาหกรรมการผลิต จำแนกตามอัตราการใช้กำลังการผลิตต่อปี 2549 และขนาดของสถานประกอบการ

ตาราง 1 จำนวนและร้อยละของสถานประกอบการอุตสาหกรรมผลิต จำแนกตามรูปแบบการจัดตั้งตามกฎหมาย และขนาดของสถานประกอบการ

TABLE 1 NUMBER AND PERCENTAGE OF MANUFACTURING ESTABLISHMENTS BY FORM OF LEGAL ORGANIZATION AND SIZE OF ESTABLISHMENT

ขนาดของสถานประกอบการ	จำนวนสถาน- ประกอบการ		ส่วนบุคคล		ห้างหุ้นส่วนสามัญ นิติบุคคล		บริษัทจำกัด บริษัทจำกัด(มหาชน)		สหกรณ์		อื่นๆ		Size of establishment
	Number of establishments		Individual proprietor		Juristic partnership		Company limited, public company limited		Cooperatives		Others		
	จำนวน	ร้อยละ	จำนวน	ร้อยละ	จำนวน	ร้อยละ	จำนวน	ร้อยละ	จำนวน	ร้อยละ	จำนวน	ร้อยละ	
Number	%	Number	%	Number	%	Number	%	Number	%	Number	%	Number	%
<b>รวม</b>	<b>1,524</b>	<b>100.00</b>	<b>1,355</b>	<b>88.92</b>	<b>32</b>	<b>2.11</b>	<b>77</b>	<b>5.05</b>	<b>2</b>	<b>0.13</b>	<b>58</b>	<b>3.79</b>	<b>Total</b>
1-15 คน	1,417	100.00	1,337	94.36	22	1.56	7	0.49	2	0.14	49	3.45	1-15 persons
16-25 คน	25	100.00	14	56.00	3	12.00	4	16.00	-	-	4	16.00	16-25 persons
26-30 คน	6	100.00	1	16.67	-	-	4	66.67	-	-	1	16.67	26-30 persons
31-50 คน	21	100.00	1	4.76	4	19.05	12	57.14	-	-	4	19.05	31-50 persons
51-200 คน	39	100.00	2	5.13	2	5.13	35	89.74	-	-	-	-	51-200 persons
มากกว่า 200 คน	16	100.00	-	-	1	6.25	15	93.75	-	-	-	-	More than 200 persons

ที่มา : สำมะโนอุตสาหกรรม พ.ศ.2550 จังหวัดเพชรบุรี สำนักงานสถิติแห่งชาติ กระทรวงเทคโนโลยีสารสนเทศและการสื่อสาร

Source : The 2007 Industrial Census, Pheichaburi Province, National Statistical Office, Ministry of Information and Communication Technology

ตาราง 2 จำนวนและร้อยละของสถานประกอบการอุตสาหกรรมผลิต ชิ้นแถมตามรูปแบบการจัดตั้งทางเศรษฐกิจ และขนาดของสถานประกอบการ

TABLE 2 NUMBER AND PERCENTAGE OF MANUFACTURING ESTABLISHMENTS BY FORM OF ECONOMIC ORGANIZATION AND SIZE OF ESTABLISHMENT

ขนาดของสถานประกอบการ	จำนวนสถานประกอบการ		สำนักงานเดี่ยว		สำนักงานใหญ่		สำนักงานสาขา		Size of establishment
	Number of establishments		Single unit		Head office		Branch		
	จำนวน Number	ร้อยละ %	จำนวน Number	ร้อยละ %	จำนวน Number	ร้อยละ %	จำนวน Number	ร้อยละ %	
<b>รวม</b>	<b>1,524</b>	<b>100.00</b>	<b>1,468</b>	<b>96.33</b>	<b>26</b>	<b>1.71</b>	<b>30</b>	<b>1.97</b>	<b>Total</b>
1-15 คน	1,417	100.00	1,401	98.87	12	0.85	4	0.28	1-15 persons
16-25 คน	25	100.00	20	80.00	1	4.00	4	16.00	16-25 persons
26-30 คน	6	100.00	5	83.33	1	16.67	-	-	26-30 persons
31-50 คน	21	100.00	14	66.67	4	19.05	3	14.29	31-50 persons
51-200 คน	39	100.00	21	53.85	5	12.82	13	33.33	51-200 persons
มากกว่า 200 คน	16	100.00	7	43.75	3	18.75	6	37.50	More than 200 persons

ที่มา : สำมะโนอุตสาหกรรม พ.ศ.2550 จังหวัดเพชรบุรี สำนักงานสถิติแห่งชาติ กระทรวงเทคโนโลยีสารสนเทศและการสื่อสาร

Source : The 2007 Industrial Census, Phetchaburi Province, National Statistical Office, Ministry of Information and Communication Technology

ตาราง 3 จำนวนและร้อยละของสถานประกอบการอุตสาหกรรมผลิต จำนวนตามระยะเวลาในการดำเนินงาน และขนาดของสถานประกอบการ

TABLE 3 NUMBER AND PERCENTAGE OF MANUFACTURING ESTABLISHMENTS BY PERIOD OF OPERATION AND SIZE OF ESTABLISHMENT

ขนาดของสถานประกอบการ	จำนวนสถานประกอบการ		ระยะเวลาในการดำเนินงาน (ปี) Period of operation (Year)												Size of establishment	
	Number of establishments		< 5		5 - 9		10 - 19		20 - 29		≥ 30		Total			
	จำนวน Number	ร้อยละ %	จำนวน Number	ร้อยละ %	จำนวน Number	ร้อยละ %	จำนวน Number	ร้อยละ %	จำนวน Number	ร้อยละ %	จำนวน Number	ร้อยละ %	จำนวน Number	ร้อยละ %		
รวม	1,524	100.00	352	23.08	379	24.87	435	28.57	196	12.83	162	10.65	10.65			
1-15 คน	1,417	100.00	342	24.12	339	23.92	396	27.97	185	13.03	155	10.96	10.96	1-15 persons		
16-25 คน	25	100.00	4	16.00	4	16.00	9	36.00	6	24.00	2	8.00	8.00	16-25 persons		
26-30 คน	6	100.00	-	-	2	33.33	3	50.00	1	16.67	-	-	-	26-30 persons		
31-50 คน	21	100.00	2	9.52	8	38.10	7	33.33	3	14.29	1	4.76	4.76	31-50 persons		
51-200 คน	39	100.00	4	10.26	15	38.46	16	41.03	-	-	4	10.26	10.26	51-200 persons		
มากกว่า 200 คน	16	100.00	-	-	11	68.75	4	25.00	1	6.25	-	-	-	More than 200 persons		

ที่มา : สำมะโนอุตสาหกรรม พ.ศ.2550 จังหวัดเพชรบุรี สำนักงานสถิติแห่งชาติ กระทรวงเทคโนโลยีสารสนเทศและการสื่อสาร

Source : The 2007 Industrial Census, Phetchaburi Province, National Statistical Office, Ministry of Information and Communication Technology

ตาราง 4 จำนวนและร้อยละของสถานประกอบการอุตสาหกรรมผลิต จำนวนตามระยะเวลาการผลิตในปี 2549 และขนาดของสถานประกอบการ  
 TABLE 4 NUMBER AND PERCENTAGE OF MANUFACTURING ESTABLISHMENTS BY PERIOD OF OPERATION IN 2006 AND SIZE OF ESTABLISHMENT

ขนาดของสถานประกอบการ	จำนวนสถานประกอบการ		ระยะเวลาการผลิต Period of operation in 2006										Size of establishment				
	Number of establishments		เดือน Months					ชั่วโมง Hours per day									
	จำนวน	ร้อยละ	<3	3 - 6	7 - 9	10 - 12	<8	8 - 10	> 10	จำนวน	ร้อยละ	จำนวน	ร้อยละ				
Number	%	Number	%	Number	%	Number	%	Number	%	Number	%	Number	%				
<b>รวม</b>	<b>1,524</b>	<b>100.00</b>	<b>19</b>	<b>1.24</b>	<b>188</b>	<b>12.34</b>	<b>102</b>	<b>6.72</b>	<b>1,215</b>	<b>79.70</b>	<b>749</b>	<b>49.15</b>	<b>723</b>	<b>47.43</b>	<b>52</b>	<b>3.42</b>	<b>Total</b>
1-15 คน	1,417	100.00	19	1.33	188	13.28	99	7.01	1,111	78.38	742	52.36	651	45.93	24	1.70	1-15 persons
16-25 คน	25	100.00	-	-	-	-	-	-	25	100.00	5	20.00	19	76.00	1	4.00	16-25 persons
26-30 คน	6	100.00	-	-	-	-	-	-	6	100.00	1	16.67	3	50.00	2	33.33	26-30 persons
31-50 คน	21	100.00	-	-	-	-	2	9.52	19	90.48	1	4.76	20	95.24	-	-	31-50 persons
51-200 คน	39	100.00	-	-	-	-	1	2.56	38	97.44	-	-	23	58.97	16	41.03	51-200 persons
มากกว่า 200 คน	16	100.00	-	-	-	-	-	-	16	100.00	-	-	7	43.75	9	56.25	More than 200 persons

ที่มา : สำนักข้อมูลสารสนเทศ กรมส่งเสริมการค้าระหว่างประเทศ กระทรวงพาณิชย์ สำนักงานสถิติแห่งชาติ กระทรวงเทคโนโลยีสารสนเทศและการสื่อสาร

Source : The 2007 Industrial Census, Phetchaburi Province, National Statistical Office, Ministry of Information and Communication Technology

ตาราง 5 มูลค่าเงินลงทุนจดทะเบียน จำนวนและร้อยละของสถานประกอบการอุตสาหกรรมผลิต จําแนกตามมูลค่าทุนจดทะเบียน และขนาดของสถานประกอบการ

TABLE 5 VALUE OF REGISTERED CAPITAL, NUMBER AND PERCENTAGE OF MANUFACTURING ESTABLISHMENTS BY VALUE OF REGISTERED CAPITAL AND SIZE OF ESTABLISHMENT

ขนาดของสถานประกอบการ จำนวน Number	จำนวนสถานประกอบการ มีเงินจดทะเบียน		มูลค่าทุนจดทะเบียน (ล้านบาท) Registered capital (Million baht)										มูลค่าเงินลงทุน จดทะเบียน Value of registered capital	Size of establishment									
	ร้อยละ จำนวน %	จำนวน Number	มูลค่าทุนจดทะเบียน (ล้านบาท) Registered capital (Million baht)																				
			รวม Total	<1	1 - 9	10 - 49	50 - 99	100 - 199	200 - 499	500 - 999	≥ 1,000												
<b>รวม</b>	<b>100.00</b>	<b>1,444</b>	<b>94.74</b>	<b>80</b>	<b>5.26</b>	<b>6</b>	<b>7.49</b>	<b>37</b>	<b>46.32</b>	<b>20</b>	<b>24.97</b>	<b>7</b>	<b>8.74</b>	<b>3</b>	<b>3.74</b>	<b>4</b>	<b>4.99</b>	<b>1</b>	<b>1.25</b>	<b>2</b>	<b>2.50</b>	<b>5,767,867,775</b>	<b>Total</b>
1-15 คน	100.00	1,392	98.23	25	1.77	2	7.96	23	92.04	-	-	-	-	-	-	-	-	-	-	-	-	61,127,775	1-15 persons
16-25 คน	100.00	21	84.00	4	16.00	1	25.00	3	75.00	-	-	-	-	-	-	-	-	-	-	-	-	7,600,000	16-25 persons
26-30 คน	100.00	2	33.33	4	66.67	-	-	1	25.00	2	50.00	1	25.00	-	-	-	-	-	-	-	-	85,000,000	26-30 persons
31-50 คน	100.00	8	38.10	13	61.90	1	7.69	4	30.77	7	53.85	-	-	-	-	-	-	1	7.69	-	-	690,340,000	31-50 persons
51-200 คน	100.00	15	38.46	24	61.54	2	8.33	5	20.83	10	41.67	3	12.50	1	4.17	3	12.50	-	-	-	-	1,321,800,000	51-200 persons
มากกว่า 200 คน	100.00	6	37.50	10	62.50	-	-	1	10.00	1	10.00	3	30.00	2	20.00	1	10.00	-	-	2	20.00	3,602,000,000	More than 200 persons

ที่มา : สำมะโนอุตสาหกรรม พ.ศ.2550 จังหวัดเพชรบุรี สำนักงานสถิติแห่งชาติ กระทรวงเทคโนโลยีสารสนเทศและการสื่อสาร

Source : The 2007 Industrial Census, Phetchaburi Province, National Statistical Office, Ministry of Information and Communication Technology

ตาราง 6 มูลค่าเงินลงทุนที่ต่างประเทศพร้อมหรือถือหุ้น จำนวนและร้อยละของสถานประกอบการอุตสาหกรรมผลิต จำนวนตามสัดส่วนของการร่วมลงทุนหรือถือหุ้นของแต่ละประเทศ และขนาดของสถานประกอบการ

TABLE 6 VALUE OF FOREIGN INVESTMENT OR SHARE HOLDING, NUMBER AND PERCENTAGE OF MANUFACTURING ESTABLISHMENTS BY PROPORTION OF FOREIGN INVESTMENT OR SHARE HOLDING AND SIZE OF ESTABLISHMENT

ขนาดของสถานประกอบการ	จำนวนสถาน- ประกอบการ		ไม่มีต่างประเทศ		สัดส่วนของการร่วมลงทุนหรือถือหุ้น						มูลค่าเงินลงทุนที่ต่างประเทศ			
	จำนวน Number	ร้อยละ %	รวมลงทุนหรือถือหุ้น		Proportion of foreign investment or share holding						รวม Total	มูลค่าเงินลงทุนหรือถือหุ้น Value of foreign investment or share holding		
			จำนวน Number	ร้อยละ %	< 10%	10 - 50%	> 50%	จำนวน Number	ร้อยละ %	จำนวน Number			ร้อยละ %	Size of establishment
<b>รวม</b>	<b>1,524</b>	<b>100.00</b>	<b>1,495</b>	<b>98.10</b>	<b>29</b>	<b>1.90</b>	<b>1</b>	<b>3.45</b>	<b>19</b>	<b>65.52</b>	<b>9</b>	<b>31.03</b>	<b>852,250,000</b>	<b>Total</b>
1-15 คน	1,417	100.00	1,407	99.29	10	0.71	-	-	10	100.00	-	-	20,000,000	1-15 persons
16-25 คน	25	100.00	25	100.00	-	-	-	-	-	-	-	-	-	16-25 persons
26-30 คน	6	100.00	5	83.33	1	16.67	-	-	1	100.00	-	-	25,000,000	26-30 persons
31-50 คน	21	100.00	18	85.71	3	14.29	-	-	2	66.67	1	33.33	42,550,000	31-50 persons
51-200 คน	39	100.00	29	74.36	10	25.64	1	10.00	4	40.00	5	50.00	333,700,000	51-200 persons
มากกว่า 200 คน	16	100.00	11	68.75	5	31.25	-	-	2	40.00	3	60.00	431,000,000	More than 200 persons

ที่มา : สำมะโนอุตสาหกรรม พ.ศ.2550 จังหวัดเพชรบุรี สำนักงานสถิติแห่งชาติ กระทรวงเทคโนโลยีสารสนเทศและการสื่อสาร

Source : The 2007 Industrial Census, Phetchaburi Province, National Statistical Office, Ministry of Information and Communication Technology



ตาราง 7 จำนวนและร้อยละของสถานประกอบการอุตสาหกรรมผลิตที่ต่างประเทศร่วมลงทุน จำนวนตามประเภทร่วมลงทุนหรือถือหุ้นมากที่สุดเป็นอันดับหนึ่ง และขนาดของสถานประกอบการ

TABLE 7 NUMBER AND PERCENTAGE OF MANUFACTURING ESTABLISHMENTS WITH FOREIGN INVESTMENT BY THE FIRST COUNTRY WITH HIGHEST SHARE HOLDING AND SIZE OF ESTABLISHMENT

ขนาดของสถานประกอบการ	จำนวนสถานประกอบการ		ไม่มีการลงทุนจากต่างประเทศ		มีการลงทุนจากต่างประเทศ		ประเทศร่วมลงทุนหรือถือหุ้นมากที่สุดเป็นอันดับหนึ่ง The first country with highest share holding										Size of establishment
	จำนวน	ร้อยละ	No foreign's investment		With foreign's investment		ญี่ปุ่น		ไต้หวัน		จีน		ประเทศในยุโรป		ประเทศอื่น ๆ		
			จำนวน	ร้อยละ	จำนวน	ร้อยละ	จำนวน	ร้อยละ	จำนวน	ร้อยละ	จำนวน	ร้อยละ	จำนวน	ร้อยละ	จำนวน	ร้อยละ	
<b>รวมทั้งสิ้น</b>	<b>1,524</b>	<b>100.00</b>	<b>1,495</b>	<b>98.10</b>	<b>29</b>	<b>1.90</b>	<b>1</b>	<b>3.45</b>	<b>10</b>	<b>34.48</b>	<b>2</b>	<b>6.90</b>	<b>5</b>	<b>17.24</b>	<b>11</b>	<b>37.93</b>	<b>Total</b>
1-15 คน	1,417	100.00	1,407	99.29	10	0.71	-	-	-	-	-	-	-	-	10	100.00	1-15 persons
16-25 คน	25	100.00	25	100.00	-	-	-	-	-	-	-	-	-	-	-	-	16-25 persons
26-30 คน	6	100.00	5	83.33	1	16.67	-	-	-	-	-	-	1	100.00	-	-	26-30 persons
31-50 คน	21	100.00	18	85.71	3	14.29	-	-	2	66.67	1	33.33	-	-	-	-	31-50 persons
51-200 คน	39	100.00	29	74.36	10	25.64	-	-	6	60.00	-	-	3	30.00	1	10.00	51-200 persons
มากกว่า 200 คน	16	100.00	11	68.75	5	31.25	1	20.00	2	40.00	1	20.00	1	20.00	-	-	More than 200 persons

ที่มา : สำมะโนอุตสาหกรรม พ.ศ.2550 จังหวัดเพชรบุรี สำนักงานสถิติแห่งชาติ กระทรวงเทคโนโลยีสารสนเทศและการสื่อสาร

Source : The 2007 Industrial Census, Phetchaburi Province, National Statistical Office, Ministry of Information and Communication Technology

ตาราง 7.1 จำนวนและร้อยละของสถานประกอบการผลิตที่ทำประเภทร่วมลงทุน จำนวนตามประเภทร่วมลงทุนหรือถือหุ้นมากที่สุดเป็นอันดับสอง และขนาดของสถานประกอบการ

TABLE 7.1 NUMBER AND PERCENTAGE OF MANUFACTURING ESTABLISHMENTS WITH FOREIGN INVESTMENT BY THE SECOND COUNTRY WITH HIGHEST SHARE HOLDING AND SIZE OF ESTABLISHMENT

ขนาดของสถานประกอบการ	จำนวนสถานประกอบการ		ไม่มีการลงทุนจากต่างประเทศ		มีการลงทุนจากต่างประเทศ		ประเทศในยุโรป		ประเทศอื่น ๆ		Total
	จำนวน	ร้อยละ	No foreign's investment		With foreign's investment		Country in Europe		Other countries		
			จำนวน	ร้อยละ	จำนวน	ร้อยละ	จำนวน	ร้อยละ	จำนวน	ร้อยละ	
รวม	1,524	100.00	1,495	98.10	29	1.90	1	3.45	28	96.55	
1-15 คน	1,417	100.00	1,407	99.29	10	0.71	-	-	10	100.00	1-15 persons
16-25 คน	25	100.00	25	100.00	-	-	-	-	-	-	16-25 persons
26-30 คน	6	100.00	5	83.33	1	16.67	-	-	1	100.00	26-30 persons
31-50 คน	21	100.00	18	85.71	3	14.29	-	-	3	100.00	31-50 persons
51-200 คน	39	100.00	29	74.36	10	25.64	1	10.00	9	90.00	51-200 persons
มากกว่า 200 คน	16	100.00	11	68.75	5	31.25	-	-	5	100.00	More than 200 persons

ที่มา : สำมะโนอุตสาหกรรม พ.ศ.2550 จังหวัดเพชรบุรี สำนักงานสถิติแห่งชาติ กระทรวงเทคโนโลยีสารสนเทศและการสื่อสาร

Source : The 2007 Industrial Census, Phetchaburi Province, National Statistical Office, Ministry of Information and Communication Technology

ตาราง 7.2 จำนวนและร้อยละของสถานประกอบการอุตสาหกรรมผลิตที่ต่างประเทศรวมลงทุน จำนวนตามประเทศรวมลงทุนหรือถือหุ้นมากที่สุดเป็นอันดับสาม และขนาดของสถานประกอบการ

TABLE 7.2 NUMBER AND PERCENTAGE OF MANUFACTURING ESTABLISHMENTS WITH FOREIGN INVESTMENT BY THE THIRD COUNTRY WITH HIGHEST SHARE HOLDING AND SIZE OF ESTABLISHMENT

ขนาดของสถานประกอบการ	จำนวนสถานประกอบการ		ไม่มีการลงทุนจากต่างประเทศ		มีการลงทุนจากต่างประเทศ		ประเทศรวมลงทุนหรือถือหุ้นมากที่สุดเป็นอันดับสาม		ประเทศอื่น ๆ		Size of establishment
	Number of establishments		No foreign investment		With foreign's investment		Country in Europe		Other countries		
	จำนวน	ร้อยละ	จำนวน	ร้อยละ	จำนวน	ร้อยละ	จำนวน	ร้อยละ	จำนวน	ร้อยละ	
รวม	1,524	100.00	1,495	98.10	29	1.90	1	3.45	28	96.55	Total
1-15 คน	1,417	100.00	1,407	99.29	10	0.71	-	-	10	100.00	1-15 persons
16-25 คน	25	100.00	25	100.00	-	-	-	-	-	-	16-25 persons
26-30 คน	6	100.00	5	83.33	1	16.67	-	-	1	100.00	26-30 persons
31-50 คน	21	100.00	18	85.71	3	14.29	-	-	3	100.00	31-50 persons
51-200 คน	39	100.00	29	74.36	10	25.64	1	10.00	9	90.00	51-200 persons
มากกว่า 200 คน	16	100.00	11	68.75	5	31.25	-	-	5	100.00	More than 200 persons

ที่มา : สำมะโนอุตสาหกรรม พ.ศ.2550 จังหวัดเพชรบุรี สำนักงานสถิติแห่งชาติ กระทรวงเทคโนโลยีสารสนเทศและการสื่อสาร

Source : The 2007 Industrial Census, Petchaburi Province, National Statistical Office, Ministry of Information and Communication Technology

ตาราง 8 จำนวนและร้อยละของสถานประกอบการผลิต จำนวนตามการส่งเสริมการลงทุน จากสำนักงานคณะกรรมการส่งเสริมการลงทุน และขนาดของสถานประกอบการ  
 TABLE 8 NUMBER AND PERCENTAGE OF MANUFACTURING ESTABLISHMENTS BY INVESTMENT PROMOTION FROM BOARD OF INVESTMENT (BOI) AND SIZE OF ESTABLISHMENT

ขนาดของสถานประกอบการ	จำนวนสถานประกอบการ		การส่งเสริมการลงทุนจากสำนักงานคณะกรรมการส่งเสริมการลงทุน				Size of establishment
	Number of establishments		Investment promotion from board of investment (BOI)				
	จำนวน Number	ร้อยละ %	จำนวน Number	ร้อยละ %	ไม่มี (No)	มี (Yes)	
รวม	1,524	100.00	1,485	97.44	39	2.56	Total
1-15 คน	1,417	100.00	1,417	100.00	-	-	1-15 persons
16-25 คน	25	100.00	25	100.00	-	-	16-25 persons
26-30 คน	6	100.00	4	66.67	2	33.33	26-30 persons
31-50 คน	21	100.00	15	71.43	6	28.57	31-50 persons
51-200 คน	39	100.00	21	53.85	18	46.15	51-200 persons
มากกว่า 200 คน	16	100.00	3	18.75	13	81.25	More than 200 persons

ที่มา : สำนักอุตสาหกรรม พ.ศ.2550 จังหวัดเพชรบุรี สำนักงานสถิติแห่งชาติ กระทรวงเทคโนโลยีสารสนเทศและการสื่อสาร  
 Source : The 2007 Industrial Census, Phetchaburi Province, National Statistical Office, Ministry of Information and Communication Technology

ตาราง 9 มูลค่าการส่งออก จำนวนและร้อยละของสถานประกอบการอุตสาหกรรมผลิต จัดแยกตามร้อยละของการส่งออกผลิตภัณฑ์ไปจำหน่ายในประเทศ และขนาดของสถานประกอบการ

TABLE 9 VALUE OF EXPORT, NUMBER AND PERCENTAGE OF MANUFACTURING ESTABLISHMENTS BY PERCENTAGE OF EXPORT AND SIZE OF ESTABLISHMENT

ขนาดของสถานประกอบการ Size of establishment	จำนวนสถานประกอบการ ไม่มีการส่งออก Number of establishments No export		ร้อยละการส่งออก Percentage of export										มูลค่าการส่งออก Value of export																		
	จำนวน Number	ร้อยละ %	<10	10 - 19	20 - 29	30 - 39	40 - 49	50 - 59	60 - 69	70 - 79	80 - 89	90 - 99	100	Number	%																
																จำนวน Number	ร้อยละ %	จำนวน Number	ร้อยละ %	จำนวน Number	ร้อยละ %	จำนวน Number	ร้อยละ %	จำนวน Number	ร้อยละ %	จำนวน Number	ร้อยละ %	จำนวน Number	ร้อยละ %		
<b>รวมทั้ง</b>	<b>1,524</b>	<b>100.00</b>	<b>1,480</b>	<b>97.08</b>	<b>44</b>	<b>2.92</b>	<b>9</b>	<b>20.25</b>	<b>3</b>	<b>6.75</b>	<b>4</b>	<b>9.00</b>	<b>7</b>	<b>16.75</b>	<b>5</b>	<b>11.25</b>	<b>4</b>	<b>9.00</b>	<b>1</b>	<b>2.25</b>	<b>3</b>	<b>6.75</b>	<b>1</b>	<b>2.25</b>	<b>2</b>	<b>4.50</b>	<b>5</b>	<b>11.25</b>	<b>22,911,721,078</b>	<b>Total</b>	
1-15 คน	1,417	100.00	1,414	99.76	3	0.24	-	-	-	-	-	-	2	70.97	1	29.03	-	-	-	-	-	-	-	-	-	-	-	-	2,239,964	1-15 persons	
16-25 คน	25	100.00	23	92.00	2	8.00	-	-	-	-	-	-	1	50.00	-	-	1	50.00	-	-	-	-	-	-	-	-	-	7,052,323	16-25 persons		
26-30 คน	6	100.00	4	66.67	2	33.33	-	-	-	-	-	-	1	50.00	-	-	1	50.00	-	-	-	-	-	-	-	-	-	40,388,897	26-30 persons		
31-50 คน	21	100.00	15	71.43	6	28.57	1	16.67	1	16.67	1	16.67	-	-	1	16.67	-	-	-	-	-	-	1	16.67	-	-	135,228,704	31-50 persons			
51-200 คน	39	100.00	21	53.85	18	46.15	4	22.22	1	5.56	3	16.67	1	5.56	1	5.56	3	16.67	-	-	-	-	1	5.56	2	11.11	1	5.56	1,455,161,094	51-200 persons	
มากกว่า 200 คน	16	100.00	3	18.75	13	81.25	4	30.77	1	7.69	-	-	2	15.38	2	15.38	-	-	-	-	-	-	-	-	-	1	7.69	3	23.08	21,271,650,096	More than 200 persons

ที่มา : สำนักงานอุตสาหกรรม พ.ศ.2550 จังหวัดเพชรบุรี สำนักงานสถิติแห่งชาติ กระทรวงเทคโนโลยีสารสนเทศและการสื่อสาร

Source : The 2007 Industrial Census, Petchaburi Province, National Statistical Office, Ministry of Information and Communication Technology

ตาราง 10 จำนวนและร้อยละของสถานประกอบการอุตสาหกรรมผลิต ชิ้นตามประเทศที่มีการส่งผลิตภัณฑ์ไปจำหน่าย และขนาดของสถานประกอบการ

TABLE 10 NUMBER AND PERCENTAGE OF MANUFACTURING ESTABLISHMENTS BY EXPORTED COUNTRY OF PRODUCT AND SIZE OF ESTABLISHMENT

ขนาดของสถานประกอบการ	จำนวนสถานประกอบการ		ไม่มีการส่งออก		มีการส่งออก		ประเทศที่ส่งออก										Size of establishment							
	จำนวน	ร้อยละ	No export		Export		เกาหลี		ญี่ปุ่น		ไต้หวัน		สิงคโปร์		จีน			สหรัฐอเมริกา		ประเทศในยุโรป		ประเทศอื่น ๆ		
			จำนวน	ร้อยละ	จำนวน	ร้อยละ	จำนวน	ร้อยละ	จำนวน	ร้อยละ	จำนวน	ร้อยละ	จำนวน	ร้อยละ	จำนวน	ร้อยละ		จำนวน	ร้อยละ	จำนวน	ร้อยละ		จำนวน	ร้อยละ
<b>รวม</b>	<b>1,524</b>	<b>100.00</b>	<b>1,480</b>	<b>97.08</b>	<b>44</b>	<b>2.92</b>	<b>1</b>	<b>2.25</b>	<b>2</b>	<b>4.50</b>	<b>8</b>	<b>18.00</b>	<b>2</b>	<b>5.50</b>	<b>2</b>	<b>4.50</b>	<b>5</b>	<b>11.25</b>	<b>8</b>	<b>18.00</b>	<b>16</b>	<b>36.00</b>	<b>Total</b>	
1-15 คน	1,417	100.00	1,414	99.76	3	0.24	-	-	-	-	-	-	2	70.97	-	-	-	-	1	29.03	-	-	1-15 persons	
16-25 คน	25	100.00	23	92.00	2	8.00	-	-	-	-	-	-	-	-	1	50.00	-	-	1	50.00	-	-	16-25 persons	
26-30 คน	6	100.00	4	66.67	2	33.33	-	-	1	50.00	-	-	-	-	1	50.00	-	-	-	-	-	-	26-30 persons	
31-50 คน	21	100.00	15	71.43	6	28.57	1	16.67	-	-	-	-	-	-	-	-	-	-	2	33.33	3	50.00	31-50 persons	
51-200 คน	39	100.00	21	53.85	18	46.15	-	-	1	5.56	5	27.78	-	-	-	-	-	1	5.56	3	16.67	8	44.44	51-200 persons
มากกว่า 200 คน	16	100.00	3	18.75	13	81.25	-	-	-	-	3	23.08	-	-	-	-	-	4	30.77	1	7.69	5	38.46	More than 200 persons

ที่มา : สำนักอุตสาหกรรมการผลิต จังหวัดเพชรบุรี สำนักงานสถิติแห่งชาติ กระทรวงเทคโนโลยีสารสนเทศและการสื่อสาร

Source : The 2007 Industrial Census, Phetchaburi Province, National Statistical Office, Ministry of Information and Communication Technology

ตาราง 11 มูลค่าการใช้วัตถุดิบหรือวัสดุประกอบการผลิตที่มาจากต่างประเทศ จำนวนและร้อยละของสถานประกอบการอุตสาหกรรมผลิต จำนวนตามการใช้วัตถุดิบ และขนาดของสถานประกอบการ

TABLE 11 VALUE OF IMPORTED MATERIALS AND COMPONENTS, NUMBER AND PERCENTAGE OF MANUFACTURING ESTABLISHMENTS BY USE OF IMPORTED MATERIALS AND COMPONENTS AND SIZE OF ESTABLISHMENT

ขนาดของสถานประกอบการ Size of establishment	จำนวนสถานประกอบการ Number of establishments		ร้อยละของวัตถุดิบหรือวัสดุประกอบที่มาจากต่างประเทศ Percentage of use of imported materials and components											มูลค่าการใช้ วัตถุดิบ Value of imported materials and components														
	ไม่มีการใช้ วัตถุดิบ No use		รวม Total																									
	จำนวน Number	ร้อยละ %	< 10	10 - 19	20 - 29	30 - 39	40 - 49	50 - 59	60 - 69	70 - 79	80 - 89	90 - 99																
รวม Total	1,524	100.00	1,482	97.24	42	2.76	4	9.52	4	9.52	7	16.67	4	9.52	5	11.90	1	2.38	5	11.90	3	7.14	3	7.14	6	14.29	13,639,603,916	
1-15 คน	1,417	100.00	1,417	100.00	-	-	-	-	-	-	-	-	-	-	-	-	-	-	-	-	-	-	-	-	-	-	-	1-15 persons
16-25 คน	25	100.00	25	100.00	-	-	-	-	-	-	-	-	-	-	-	-	-	-	-	-	-	-	-	-	-	-	-	16-25 persons
26-30 คน	6	100.00	5	83.33	1	16.67	-	-	-	-	-	-	-	-	-	-	-	-	-	-	-	-	-	1	100.00	13,992,785	26-30 persons	
31-50 คน	21	100.00	13	61.90	8	38.10	1	12.50	1	12.50	1	12.50	1	12.50	-	-	-	-	-	-	-	-	1	12.50	1	12.50	270,709,323	31-50 persons
51-200 คน	39	100.00	19	48.72	20	51.28	3	15.00	3	15.00	3	15.00	-	-	4	20.00	1	5.00	1	5.00	1	5.00	3	15.00	3	15.00	832,589,815	51-200 persons
มากกว่า 200 คน	16	100.00	3	18.75	13	81.25	-	-	-	-	3	23.08	3	23.08	1	7.69	-	-	3	23.08	1	7.69	1	7.69	1	7.69	12,522,311,992	More than 200 persons

ที่มา : สำมะโนอุตสาหกรรม พ.ศ.2550 จังหวัดเพชรบุรี สำนักงานสถิติแห่งชาติ กระทรวงเทคโนโลยีสารสนเทศและการสื่อสาร

Source : The 2007 Industrial Census, Petchaburi Province, National Statistical Office, Ministry of Information and Communication Technology

ตาราง 12 จำนวนและร้อยละของสถานประกอบการอุตสาหกรรมผลิต จำนวนตามอัตราการใช้กำลังการผลิตต่อปี 2549 และขนาดของสถานประกอบการ

TABLE 12 NUMBER AND PERCENTAGE OF MANUFACTURING ESTABLISHMENTS BY PERCENTAGE OF CAPACITY UTILIZATION IN 2006 AND SIZE OF ESTABLISHMENT

ขนาดของสถานประกอบการ Size of establishment	อัตราการใช้กำลังการผลิตต่อปี 2549 Percentage of capacity utilization in 2006												เฉลี่ยต่อสถาน- ประกอบการ Average per establishment												
	<10		10 - 19		20 - 29		30 - 39		40 - 49		50 - 59			60 - 69		70 - 79		80 - 89		90 - 99		≥100			
	จำนวน Number	ร้อยละ %	จำนวน Number	ร้อยละ %	จำนวน Number	ร้อยละ %	จำนวน Number	ร้อยละ %	จำนวน Number	ร้อยละ %	จำนวน Number	ร้อยละ %		จำนวน Number	ร้อยละ %	จำนวน Number	ร้อยละ %	จำนวน Number	ร้อยละ %	จำนวน Number	ร้อยละ %	จำนวน Number	ร้อยละ %		
ทั้งหมด Total	1,524	100.00	1	0.07	33	2.18	57	3.74	90	5.92	156	10.23	369	24.23	309	20.25	198	12.97	187	12.30	32	2.10	92	6.00	58.19
1-15 คน 1-15 persons	1,417	100.00	-	-	33	2.35	54	3.81	88	6.23	152	10.72	361	25.49	295	20.79	177	12.47	163	11.54	19	1.34	75	5.26	57.01
16-25 คน 16-25 persons	25	100.00	-	-	-	-	-	-	1	4.00	3	12.00	5	20.00	3	12.00	3	12.00	6	24.00	3	12.00	4	16.00	74.24
26-30 คน 26-30 persons	6	100.00	-	-	-	-	1	16.67	-	-	-	1	16.67	-	-	1	16.67	2	33.33	-	-	-	1	16.67	66.67
31-50 คน 31-50 persons	21	100.00	1	4.76	-	-	2	9.52	2	9.52	1	4.76	1	4.76	2	9.52	3	14.29	5	23.81	3	14.29	1	4.76	62.81
51-200 คน 51-200 persons	39	100.00	-	-	-	-	-	-	2	5.13	2	5.13	2	5.13	4	10.26	9	23.08	8	20.51	4	10.26	10	25.64	79.31
มากกว่า 200 คน More than 200 persons	16	100.00	-	-	-	-	-	-	-	-	-	1	6.25	3	18.75	5	31.25	3	18.75	3	18.75	1	6.25	77.00	

ที่มา : สำนักงานอุตสาหกรรม พ.ศ.2550 จังหวัดเพชรบุรี สำนักงานสถิติแห่งชาติ กระทรวงเทคโนโลยีสารสนเทศและการสื่อสาร

Source : The 2007 Industrial Census, Petchaburi Province, National Statistical Office, Ministry of Information and Communication Technology



ตอนที่ 3 ข้อมูลทั่วไปของสถานประกอบการ  
จำแนกตามหมวดอุตสาหกรรม

## สารบัญตารางสถิติ

- ตอนที่ 3 ข้อมูลทั่วไปของสถานประกอบการ จำแนกตามหมวดอุตสาหกรรม
- ตาราง 1 จำนวนและร้อยละของสถานประกอบการอุตสาหกรรมการผลิต จำแนกตามรูปแบบการจัดตั้งตามกฎหมาย และหมวดอุตสาหกรรม
- ตาราง 2 จำนวนและร้อยละของสถานประกอบการอุตสาหกรรมการผลิต จำแนกตามรูปแบบการจัดตั้งทางเศรษฐกิจ และหมวดอุตสาหกรรม
- ตาราง 3 จำนวนและร้อยละของสถานประกอบการอุตสาหกรรมการผลิต จำแนกตามระยะเวลาในการดำเนินกิจการ และหมวดอุตสาหกรรม
- ตาราง 4 จำนวนและร้อยละของสถานประกอบการอุตสาหกรรมการผลิต จำแนกตามระยะเวลาการผลิตในปี 2549 และหมวดอุตสาหกรรม
- ตาราง 5 มูลค่าเงินลงทุนจดทะเบียน จำนวนและร้อยละของสถานประกอบการอุตสาหกรรมการผลิต จำแนกตามมูลค่าทุนจดทะเบียน และหมวดอุตสาหกรรม
- ตาราง 6 มูลค่าเงินทุนที่ต่างประเทศร่วมลงทุนหรือถือหุ้นจำนวนและร้อยละของสถานประกอบการอุตสาหกรรมการผลิต จำแนกตามสัดส่วนของการร่วมลงทุนหรือถือหุ้นของต่างประเทศ และหมวดอุตสาหกรรม
- ตาราง 7 จำนวนและร้อยละของสถานประกอบการอุตสาหกรรมการผลิตที่ต่างประเทศร่วมลงทุน จำแนกตามประเทศร่วมลงทุนหรือถือหุ้นมากที่สุดเป็นอันดับหนึ่ง และหมวดอุตสาหกรรม
- ตาราง 7.1 จำนวนและร้อยละของสถานประกอบการอุตสาหกรรมการผลิตที่ต่างประเทศร่วมลงทุน จำแนกตามประเทศร่วมลงทุนหรือถือหุ้นมากที่สุดเป็นอันดับสอง และหมวดอุตสาหกรรม
- ตาราง 7.2 จำนวนและร้อยละของสถานประกอบการอุตสาหกรรมการผลิตที่ต่างประเทศร่วมลงทุน จำแนกตามประเทศร่วมลงทุนหรือถือหุ้นมากที่สุดเป็นอันดับสาม และหมวดอุตสาหกรรม
- ตาราง 8 จำนวนและร้อยละของสถานประกอบการอุตสาหกรรมการผลิต จำแนกตามการส่งเสริมการลงทุน จากสำนักงานคณะกรรมการส่งเสริมการลงทุน และหมวดอุตสาหกรรม
- ตาราง 9 มูลค่าการส่งออก จำนวนและร้อยละของสถานประกอบการอุตสาหกรรมการผลิต จำแนกตามร้อยละของการส่งออกผลผลิตออกไปจำหน่ายต่างประเทศและหมวดอุตสาหกรรม
- ตาราง 10 จำนวนและร้อยละของสถานประกอบการอุตสาหกรรมการผลิต จำแนกตามประเทศที่มีการส่งผลผลิตไปจำหน่าย และหมวดอุตสาหกรรม
- ตาราง 11 มูลค่าการใช้วัตถุดิบหรือวัสดุประกอบการผลิตที่มาจากต่างประเทศ จำนวนและร้อยละของสถานประกอบการอุตสาหกรรมการผลิตจำแนกตามการใช้วัตถุดิบฯ และหมวดอุตสาหกรรม
- ตาราง 12 จำนวนและร้อยละของสถานประกอบการอุตสาหกรรมการผลิต จำแนกตามอัตราการใช้กำลังการผลิตต่อปี 2549 และหมวดอุตสาหกรรม

ตาราง 1 จำนวนและร้อยละของสถานประกอบการอุตสาหกรรมผลิต จำนวนตามรูปแบบการจัดตั้งตามกฎหมาย และหมวดอุตสาหกรรม

TABLE 1 NUMBER AND PERCENTAGE OF MANUFACTURING ESTABLISHMENTS BY FORM OF LEGAL ORGANIZATION AND DIVISION OF INDUSTRY

รหัส Code	หมวดอุตสาหกรรม	จำนวนสถาน- ประกอบการ		ส่วนบุคคล		หุ้นส่วนสามัญ		นิติบุคคล		หุ้นส่วนจำกัด		บริษัทจำกัด		สหกรณ์		อื่นๆ		Division of Industry
		จำนวน	ร้อยละ	Individual proprietor	%	Number	%	Number	%	Number	%	Number	%	Number	%	Number	%	
	<b>รวม</b>	1,524	100.00	1,355	88.92	32	2.11	77	5.05	2	0.13	58	3.79	<b>Total</b>				
15	การผลิตภัตตาคารและเครื่องดื่ม	636	100.00	577	90.68	11	1.75	12	1.89	2	0.31	34	5.37	Manufacture of food products and beverages				
17	การผลิตสิ่งทอ	37	100.00	23	62.16	1	2.70	10	27.03	-	-	3	8.11	Manufacture of textiles				
18	การผลิตเครื่องแต่งกาย รวมทั้งการตกแต่งและย้อมสีเส้นสัตว์	343	100.00	330	96.31	10	2.92	1	0.29	-	-	2	0.49	Manufacture of wearing apparel; dressing and dyeing of fur				
19	การฟอกและตกแต่งหนังฟอก รวมทั้งการผลิตกระเป๋าเดินทาง กระเป๋าถือ อานม้า เครื่องเย็บผ้า และรองเท้า	4	100.00	4	100.00	-	-	-	-	-	-	-	-	Tanning and dressing of leather; manufacture of luggage, handbags, saddlery, harness and footwear				
20	การผลิตไม้และผลิตภัณฑ์จากไม้และไม้ก๊อก ยกเว้น เฟอρνิกเคอร์ รวมทั้งการผลิตสิ่งของที่ทำจากฟางและวัสดุจากสัตว์อื่นๆ	41	100.00	35	85.37	-	-	2	4.88	-	-	4	9.76	Manufacture of wood and of products of wood and cork, except furniture; manufacture of articles of straw and plaiting materials				
21	การผลิตกระดาษและผลิตภัณฑ์กระดาษ	11	100.00	5	45.45	1	9.09	5	45.45	-	-	-	-	Manufacture of paper and paper products				
22	การพิมพ์โฆษณา การพิมพ์ และการทำสำเนาสื่อบันทึก	27	100.00	25	92.59	1	3.70	1	3.70	-	-	-	-	Publishing, printing and reproduction of recorded media				
23	การผลิตผลิตภัณฑ์ขนานไหม ผลิตภัณฑ์ที่ทำจากเส้นไหม ผลิตภัณฑ์ที่ทำจากเส้นไหม	2	100.00	-	-	-	-	2	100.00	-	-	-	-	Manufacture of coke, refined petroleum products and nuclear fuel				
24	การผลิตเคมีภัณฑ์และผลิตภัณฑ์เคมี	23	100.00	4	17.39	2	8.70	12	52.17	-	-	5	21.74	Manufacture of chemicals and chemical products				
25	การผลิตผลิตภัณฑ์ยางและพลาสติก	14	100.00	7	50.00	1	7.14	6	42.86	-	-	-	-	Manufacture of rubber and plastics products				
26	การผลิตผลิตภัณฑ์ขงแก้วโลหะ	45	100.00	36	80.00	2	4.44	7	15.56	-	-	-	-	Manufacture of other non-metallic mineral products				
27	การผลิตโลหะขั้นมูลฐาน	5	100.00	4	80.00	-	-	1	20.00	-	-	-	-	Manufacture of basic metals				
28	การผลิตผลิตภัณฑ์ที่ทำจากโลหะประดิษฐ์ ยกเว้นเครื่องจักรและอุปกรณ์	151	100.00	146	96.69	-	-	5	3.31	-	-	-	-	Manufacture of fabricated metal products, except machinery and equipment				
29	การผลิตเครื่องจักรและอุปกรณ์ ซึ่งมีได้จัดประเภทไว้ในที่อื่น	33	100.00	27	81.82	3	9.09	3	9.09	-	-	-	-	Manufacture of machinery and equipment n.e.c.				
31	การผลิตเครื่องจักรและอุปกรณ์ไฟฟ้า ซึ่งมีได้จัดประเภทไว้ในที่อื่น	1	100.00	1	100.00	-	-	-	-	-	-	-	-	Manufacture of electrical machinery and apparatus n.e.c.				
32	การผลิตอุปกรณ์และเครื่องอุปกรณ์วิทยุ โทรทัศน์ และการศึกษา	3	100.00	-	-	-	-	3	100.00	-	-	-	-	Manufacture of radio, television and communication equipment and apparatus				
33	การผลิตอุปกรณ์ที่ใช้ในทางการแพทย์ การวัดความถี่ และอุปกรณ์ที่ใช้ในทางทัศนศาสตร์ นาฬิกา และอุปกรณ์ที่ใช้ในทางทัศนศาสตร์ นาฬิกา	3	100.00	2	66.67	-	-	1	33.33	-	-	-	-	Manufacture of medical, precision and optical instruments, watches and clocks				

ตาราง 1 จำนวนและร้อยละของสถานประกอบการอุตสาหกรรมผลิต จำแนกตามรูปแบบการจัดตั้งตามกฎหมาย และหมวดอุตสาหกรรม (ต่อ)

TABLE 1 NUMBER AND PERCENTAGE OF MANUFACTURING ESTABLISHMENTS BY FORM OF LEGAL ORGANIZATION AND DIVISION OF INDUSTRY (Contd.)

รหัส Code	หมวดอุตสาหกรรม	จำนวนสถาน- ประกอบการ		ส่วนบุคคล		หุ้นส่วนสามัญ		นิติบุคคล		บริษัทจำกัด		สหกรณ์		อื่น ๆ		Division of Industry
		จำนวน	ร้อยละ	Individual proprietor	Number of establishments	จำนวน	ร้อยละ	จำนวน	ร้อยละ	จำนวน	ร้อยละ	จำนวน	ร้อยละ	จำนวน	ร้อยละ	
34	การผลิตยานยนต์ รถพ่วงและรถกึ่งพ่วง	8	100.00	4	50.00	-	-	-	-	4	50.00	-	-	-	-	Manufacture of motor vehicles, trailers and semi-trailers
35	การผลิตหรืออุปกรณ์การขนส่งอื่น ๆ	18	100.00	18	100.00	-	-	-	-	-	-	-	-	-	-	Manufacture of other transport equipment
36	การผลิตเฟอร์นิเจอร์ รวมทั้งการผลิตซึ่งมีได้คิดประเภทไว้ที่อื่น	115	100.00	103	89.57	-	-	-	-	2	1.74	-	-	10	8.70	Manufacture of furniture; manufacturing n.e.c.
37	การนำผลิตภัณฑ์เก่ามาผลิตเป็นวัสดุใหม่	4	100.00	4	100.00	-	-	-	-	-	-	-	-	-	-	Recycling

ที่มา : สำมะโนอุตสาหกรรม พ.ศ.2550 จังหวัดเพชรบุรี สำนักงานสถิติแห่งชาติ กระทรวงเทคโนโลยีสารสนเทศและการสื่อสาร

Source : The 2007 Industrial Census, Phetchaburi Province, National Statistical Office, Ministry of Information and Communication Technology

ตาราง 2 จำนวนและร้อยละของสถานประกอบการอุตสาหกรรมผลิต จานแยกตามรูปแบบการจัดตั้งทางเศรษฐกิจ และหมวดอุตสาหกรรม

TABLE 2 NUMBER AND PERCENTAGE OF MANUFACTURING ESTABLISHMENTS BY FORM OF ECONOMIC ORGANIZATION AND DIVISION OF INDUSTRY

รหัส Code	หมวดอุตสาหกรรม	จำนวนสถานประกอบการ			สำนักงานใหญ่			สำนักงานสาขา			Division of Industry
		จำนวน		ร้อยละ	จำนวน		ร้อยละ	จำนวน		ร้อยละ	
		Number	%	Number	%	Number	%	Number	%		
	<b>รวม</b>	<b>1,524</b>	<b>100.00</b>	<b>1,468</b>	<b>96.33</b>	<b>26</b>	<b>1.71</b>	<b>30</b>	<b>1.97</b>	<b>Total</b>	
15	การผลิตภัตตาคารและเครื่องดื่ม	636	100.00	628	98.74	2	0.31	6	0.94	Manufacture of food products and beverages	
17	การผลิตสิ่งทอ	37	100.00	33	89.19	2	5.41	2	5.41	Manufacture of textiles	
18	การผลิตเครื่องแต่งกาย รวมทั้งการตกแต่งและซ่อมสิ่งนิตร์	343	100.00	332	96.79	10	2.92	1	0.29	Manufacture of wearing apparel; dressing and dyeing of fur	
19	การฟอกและตกแต่งหนังฟอก รวมทั้งการผลิตกระเป๋าเดินทาง กระเป๋าถือ อานม้า เครื่องที่ขมก และรองเท้า	4	100.00	4	100.00	-	-	-	-	Tanning and dressing of leather; manufacture of luggage, handbags, saddlery, harness and footwear	
20	การผลิตไม้และผลิตภัณฑ์จากไม้และไม้ซีก ยกเว้น เฟอร์นิเจอร์ รวมทั้งการผลิตสิ่งของที่ทำจากฟางและวัสดุจากสานอื่นๆ	41	100.00	39	95.12	-	-	2	4.88	Manufacture of wood and of products of wood and cork, except furniture; manufacture of articles of straw and plaiting materials	
21	การผลิตกระดาษและผลิตภัณฑ์กระดาษ	11	100.00	8	72.73	1	9.09	2	18.18	Manufacture of paper and paper products	
22	การพิมพ์โฆษณา การพิมพ์ และการทำเส้นเย็บมีดึก	27	100.00	27	100.00	-	-	-	-	Publishing, printing and reproduction of recorded media	
23	การผลิตผลิตภัณฑ์ขงาน ไม้ก ผลิตภัณฑ์ที่ได้จากการกลั่นน้ำมันปิโตรเลียมและเชื้อเพลิงปรมาณู	2	100.00	-	-	-	-	2	100.00	Manufacture of coke, refined petroleum products and nuclear fuel	
24	การผลิตเคมีภัณฑ์และผลิตภัณฑ์เคมี	23	100.00	17	73.91	5	21.74	1	4.35	Manufacture of chemicals and chemical products	
25	การผลิตผลิตภัณฑ์ยางและพลาสติก	14	100.00	13	92.86	-	-	1	7.14	Manufacture of rubber and plastics products	
26	การผลิตผลิตภัณฑ์จากแร่โลหะ	45	100.00	40	88.89	1	2.22	4	8.89	Manufacture of other non-metallic mineral products	
27	การผลิตโลหะขั้นมูลฐาน	5	100.00	4	80.00	-	-	1	20.00	Manufacture of basic metals	
28	การผลิตผลิตภัณฑ์ที่ทำจากโลหะประดิษฐ์ ยกเว้นเครื่องจักรและอุปกรณ์	151	100.00	146	96.69	2	1.32	3	1.99	Manufacture of fabricated metal products, except machinery and equipment	
29	การผลิตเครื่องจักรและอุปกรณ์ ซึ่งมีได้จัดประเภทไว้ในที่อื่น	33	100.00	30	90.91	2	6.06	1	3.03	Manufacture of machinery and equipment n.e.c.	
31	การผลิตเครื่องจักรและเครื่องอุปกรณไฟฟ้า ซึ่งมีได้จัดประเภทไว้ในที่อื่น	1	100.00	1	100.00	-	-	-	-	Manufacture of electrical machinery and apparatus n.e.c.	
32	การผลิตอุปกรณ์และเครื่องอุปกรณวิทยุ โทรทัศน์ และการสื่อสาร	3	100.00	-	-	-	-	3	100.00	Manufacture of radio, television and communication equipment and apparatus	
33	การผลิตอุปกรณ์ที่ใช้ในทางการแพทย์ การวัดความถี่ และอุปกรณ์ที่ใช้ในทางทัศนศาสตร์ นาฬิกา	3	100.00	3	100.00	-	-	-	-	Manufacture of medical, precision and optical instruments, watches and clocks	
34	การผลิตยานยนต์ รถพ่วงและรถกึ่งรถพ่วง	8	100.00	6	75.00	1	12.50	1	12.50	Manufacture of motor vehicles, trailers and semi-trailers	
35	การผลิตเครื่องอุปกรณการขนส่งอื่นๆ	18	100.00	18	100.00	-	-	-	-	Manufacture of other transport equipment	
36	การผลิตเฟอร์นิเจอร์ รวมทั้งการผลิตซึ่งมิได้จัดประเภทไว้ในที่อื่น	115	100.00	115	100.00	-	-	-	-	Manufacture of furniture; manufacturing n.e.c.	
37	การนำผลิตภัณฑ์จากการผลิตเป็นวัตถุดิบมาใช้	4	100.00	4	100.00	-	-	-	-	Recycling	

ที่มา : สำมะโนอุตสาหกรรม พ.ศ.2550 จังหวัดเพชรบุรี สำนักงานสถิติแห่งชาติ กระทรวงเทคโนโลยีสารสนเทศและการสื่อสาร

Source : The 2007 Industrial Census, Phetchaburi Province, National Statistical Office, Ministry of Information and Communication Technology

ตาราง 3 จำนวนและร้อยละของสถานประกอบการผลิต จำนวนตามระยะเวลาในการดำเนินงาน และหมวดอุตสาหกรรม

TABLE 3 NUMBER AND PERCENTAGE OF MANUFACTURING ESTABLISHMENTS BY PERIOD OF OPERATION AND DIVISION OF INDUSTRY

รหัส Code	หมวดอุตสาหกรรม	จำนวนสถานประกอบการ Number of establishments														Division of Industry
		ระยะเวลาในการดำเนินงาน (ปี) Period of operation (Year)														
		< 5		5 - 9		10 - 19		20 - 29		≥ 30		Total				
จำนวน Number	ร้อยละ %	จำนวน Number	ร้อยละ %	จำนวน Number	ร้อยละ %	จำนวน Number	ร้อยละ %	จำนวน Number	ร้อยละ %	จำนวน Number	ร้อยละ %	จำนวน Number	ร้อยละ %	จำนวน Number	ร้อยละ %	
	รวม	1,524	100.00	352	23.08	379	24.87	435	28.57	196	12.83	162	10.65			
15	การผลิตผลิตภัณฑ์อาหารและเครื่องดื่ม	636	100.00	128	20.16	111	17.48	243	38.26	91	14.25	63	9.84	Manufacture of food products and beverages		
17	การผลิตสิ่งทอ	37	100.00	4	10.81	18	48.65	11	29.73	4	10.81	-	-	Manufacture of textiles		
18	การผลิตเครื่องแต่งกาย รวมทั้งการตกแต่งและดัดย้อมเส้นใย	343	100.00	80	23.35	104	30.44	53	15.56	43	12.44	62	18.22	Manufacture of wearing apparel; dressing and dyeing of fur		
19	การฟอกและตกแต่งหนังฟอก รวมทั้งการผลิตกระเป๋าเดินทาง กระเป๋าถือ อานม้า เครื่องเขียนฉาก และรองเท้า	4	100.00	4	100.00	-	-	-	-	-	-	-	-	Tanning and dressing of leather; manufacture of luggage, handbags, saddlery, harness and footwear		
20	การผลิตไม้และผลิตภัณฑ์จากไม้และไม้ก๊อก ยกเว้น เฟอร์นิเจอร์ รวมทั้งการผลิตสิ่งของที่ทำจากฟางและวัสดุจากสานอื่นๆ	41	100.00	6	15.24	8	20.12	12	28.29	8	20.37	7	15.98	Manufacture of wood and of products of wood and cork, except furniture; manufacture of articles of straw and plaiting materials		
21	การผลิตกระดาษและผลิตภัณฑ์กระดาษ	11	100.00	1	9.09	8	72.73	1	9.09	-	-	1	9.09	Manufacture of paper and paper products		
22	การพิมพ์โฆษณา การพิมพ์ และการทำสำเนาเสมือนที่	27	100.00	10	35.80	6	22.22	8	30.86	-	-	3	11.11	Publishing, printing and reproduction of recorded media		
23	การผลิตผลิตภัณฑ์น้ำมันดิบ ผลิตภัณฑ์ที่ได้จากการกลั่น น้ำมันปิโตรเลียมและเชื้อเพลิงปรมาณู	2	100.00	-	-	1	50.00	1	50.00	-	-	-	-	Manufacture of coke, refined petroleum products and nuclear fuel		
24	การผลิตเคมีภัณฑ์และผลิตภัณฑ์เคมี	23	100.00	4	17.39	8	34.78	8	34.78	1	4.35	2	8.70	Manufacture of chemicals and chemical products		
25	การผลิตผลิตภัณฑ์ยางและพลาสติก	14	100.00	2	14.29	7	50.00	5	35.71	-	-	-	-	Manufacture of rubber and plastics products		
26	การผลิตผลิตภัณฑ์จากแร่โลหะ	45	100.00	13	28.44	11	23.33	15	33.33	4	8.22	3	6.67	Manufacture of other non-metallic mineral products		
27	การผลิตโลหะขั้นมูลฐาน	5	100.00	-	-	4	80.00	-	-	1	20.00	-	-	Manufacture of basic metals		
28	การผลิตผลิตภัณฑ์ที่ทำจากโลหะ ประดิษฐ์ ยกเว้นเครื่องจักรและอุปกรณ์	151	100.00	34	22.38	52	34.55	35	23.02	19	12.43	12	7.62	Manufacture of fabricated metal products, except machinery and equipment		
29	การผลิตเครื่องจักรและอุปกรณ์ ซึ่งมีได้จัดประเภทไว้ในที่อื่น	33	100.00	8	25.25	9	26.77	11	32.32	2	6.06	3	9.60	Manufacture of machinery and equipment n.e.c.		
31	การผลิตเครื่องจักรและเครื่องอุปกรณ์ไฟฟ้า ซึ่งมีได้จัดประเภทไว้ในที่อื่น	1	100.00	1	100.00	-	-	-	-	-	-	-	-	Manufacture of electrical machinery and apparatus n.e.c.		
32	การผลิตอุปกรณ์ที่ใช้ในทางการแพทย์ โทรทัศน์ และการสื่อสาร	3	100.00	-	-	3	100.00	-	-	-	-	-	-	Manufacture of radio, television and communication equipment and apparatus		
33	การผลิตอุปกรณ์ที่ใช้ในทางการแพทย์ การวัดความถี่ และอุปกรณ์ที่ใช้ในทางทัศนศาสตร์ นาฬิกา	3	100.00	-	-	3	100.00	-	-	-	-	-	-	Manufacture of medical, precision and optical instruments, watches and clocks		
34	การผลิตยานยนต์ รถพ่วงและรถกึ่งรถพ่วง	8	100.00	-	-	-	-	6	75.00	1	12.50	1	12.50	Manufacture of motor vehicles, trailers and semi-trailers		
35	การผลิตเครื่องอุปกรณ์การขนส่งอื่นๆ	18	100.00	-	-	-	-	9	47.22	9	47.22	1	5.56	Manufacture of other transport equipment		
36	การผลิตเฟอร์นิเจอร์ รวมทั้งการผลิตซึ่งมีได้จัดประเภทไว้ในที่อื่น	115	100.00	53	45.77	26	22.29	18	15.48	14	12.12	5	4.35	Manufacture of furniture, manufacturing n.e.c.		
37	การนำผลิตภัณฑ์กลับมาผลิตเป็นวัตถุดิบใหม่	4	100.00	4	100.00	-	-	-	-	-	-	-	-	Recycling		

ที่มา : สำมะโนอุตสาหกรรม พ.ศ.2550 จังหวัดเพชรบุรี สำนักงานสถิติแห่งชาติ กระทรวงเทคโนโลยีสารสนเทศและการสื่อสาร

Source : The 2007 Industrial Census, Petchaburi Province, National Statistical Office, Ministry of Information and Communication Technology

ตาราง 4 จำนวนและร้อยละของสถานประกอบการอุตสาหกรรมผลิต จำนวนตามระยะเวลาการผลิตปี 2549 และหมวดอุตสาหกรรม

TABLE 4 NUMBER AND PERCENTAGE OF MANUFACTURING ESTABLISHMENTS BY PERIOD OF OPERATION IN 2006 AND DIVISION OF INDUSTRY

รหัส Code	หมวดอุตสาหกรรม Division of Industry	ระยะเวลาการผลิต Period of operation in 2006															
		จำนวนสถานประกอบการ Number of establishments															
		น้อยกว่า 3 เดือน < 3 Months		3 - 6 เดือน 3 - 6 Months		7 - 9 เดือน 7 - 9 Months		10 - 12 เดือน 10 - 12 Months		น้อยกว่า 1 ปี < 1 Year		มากกว่า 1 ปี > 1 Year					
จำนวน Number	ร้อยละ %	จำนวน Number	ร้อยละ %	จำนวน Number	ร้อยละ %	จำนวน Number	ร้อยละ %	จำนวน Number	ร้อยละ %	จำนวน Number	ร้อยละ %	จำนวน Number	ร้อยละ %				
	<b>รวม</b>	<b>1,524</b>	<b>100.00</b>	<b>19</b>	<b>1.24</b>	<b>188</b>	<b>12.34</b>	<b>102</b>	<b>6.72</b>	<b>1,215</b>	<b>79.70</b>	<b>749</b>	<b>49.15</b>	<b>723</b>	<b>47.43</b>	<b>52</b>	<b>3.42</b>
15	การผลิตสินค้าอาหารและเครื่องดื่ม	636	100.00	14	2.27	59	9.32	35	5.43	528	82.98	378	59.50	232	36.54	25	3.95
17	การผลิตสิ่งทอ	37	100.00	-	-	4	10.81	2	5.41	31	83.78	15	40.54	14	37.84	8	21.62
18	การผลิตเครื่องแต่งกาย รวมถึงการตกแต่งและย้อมสีสิ่งทอ	343	100.00	-	-	62	18.00	42	12.15	240	69.85	186	54.19	157	45.81	-	-
19	การผลิตเครื่องหนังรองเท้า รวมถึงการผลิตกระเป๋าเดินทาง กระเป๋าถือ กระเป๋าเครื่องสำอาง และรองเท้า	4	100.00	-	-	-	-	-	-	4	100.00	-	-	4	100.00	-	-
20	การผลิตไม้และผลิตภัณฑ์จากไม้และไม้กลึง อดวันเฟอร์นิเจอร์ รวมถึงการผลิตสิ่งของที่ทำจากพลาสติกและวัสดุพลาสติกอื่นๆ	41	100.00	-	-	3	7.93	-	-	38	92.07	15	37.56	25	60.00	1	2.44
21	การผลิตกระดาษและผลิตภัณฑ์กระดาษ	11	100.00	-	-	-	-	-	-	11	100.00	-	-	9	81.82	2	18.18
22	การผลิตพลาสติก การพิมพ์ และการทำเส้นใยสังเคราะห์	27	100.00	-	-	4	14.81	-	-	23	85.19	15	56.79	12	43.21	-	-
23	การผลิตผลิตภัณฑ์จากยาง โฟม ผลิตภัณฑ์ได้จากกากถั่ว	2	100.00	-	-	-	-	-	-	2	100.00	-	-	1	50.00	1	50.00
24	การผลิตเคมีภัณฑ์และผลิตภัณฑ์เคมี	23	100.00	1	4.35	3	13.04	1	4.35	18	78.26	5	21.74	16	69.57	2	8.70
25	การผลิตสิ่งพิมพ์และสิ่งพิมพ์	14	100.00	-	-	-	-	1	7.14	13	92.86	1	7.14	11	78.57	2	14.29
26	การผลิตผลิตภัณฑ์จากแร่โลหะ	45	100.00	-	-	5	11.11	1	2.22	39	86.67	19	42.00	25	55.78	1	2.22
27	การผลิตโลหะขั้นพื้นฐาน	5	100.00	-	-	3	60.00	1	20.00	1	20.00	1	20.00	4	80.00	-	-
28	การผลิตผลิตภัณฑ์ที่ทำจากโลหะ รวมถึงเครื่องจักรและอุปกรณ์	151	100.00	1	0.66	9	6.14	16	10.44	125	82.76	43	28.34	107	70.99	1	0.66
29	การผลิตเครื่องจักรและอุปกรณ์ที่มีใช้ประกอบการทำไม้ที่อื่น	33	100.00	-	-	-	-	-	-	33	100.00	13	38.38	20	61.62	-	-
31	การผลิตเครื่องจักรและเครื่องมือไฟฟ้า ซึ่งมีใช้ประกอบการทำไม้ที่อื่น	1	100.00	-	-	-	-	-	-	1	100.00	-	-	1	100.00	-	-
32	การผลิตอุปกรณ์และเครื่องอุปกรณืวิทยุ โทรทัศน์ และการสื่อสาร	3	100.00	-	-	-	-	-	-	3	100.00	-	-	2	66.67	1	33.33
33	การผลิตอุปกรณ์ที่ใช้ในทางคมนาคม การวัด ความถี่ และอุปกรณ์ที่ใช้ในทางเกษตรกรรม	3	100.00	-	-	-	-	-	-	3	100.00	2	66.67	-	-	1	33.33
34	การผลิตยานยนต์ รถพ่วงและรถแทรกเตอร์	8	100.00	-	-	-	-	-	-	8	100.00	-	-	7	87.50	1	12.50
35	การผลิตเครื่องอุปกรณืการขนส่ง	18	100.00	-	-	9	47.22	-	-	10	52.78	-	-	18	100.00	-	-
36	การผลิตเฟอร์นิเจอร์ รวมถึงการผลิตสิ่งประดิษฐ์ประเภทไม้ที่อื่น	115	100.00	2	2.09	27	23.57	4	3.83	81	70.52	56	48.32	53	46.46	6	5.22
37	การนำผลิตภัณฑ์จากวัสดุเป็นวัฏจักรกลับมาใช้	4	100.00	-	-	-	-	-	-	4	100.00	-	-	4	100.00	-	-

ที่มา : สำนักอุตสาหกรรมการผลิต พ.ศ.2550 จังหวัดเพชรบุรี สำนักงานสถิติแห่งชาติ กระทรวงเทคโนโลยีสารสนเทศและการสื่อสาร

Source : The 2007 Industrial Census, Phetchaburi Province, National Statistical Office, Ministry of Information and Communication Technology

ตาราง 5 มูลค่าเงินลงทุนจดทะเบียน, จำนวนและร้อยละของสถานประกอบการอุตสาหกรรมผลิต, จำนวนตามมูลค่าทุนจดทะเบียน และหมวดอุตสาหกรรม

TABLE 5 VALUE OF REGISTERED CAPITAL, NUMBER AND PERCENTAGE OF MANUFACTURING ESTABLISHMENTS BY VALUE OF REGISTERED CAPITAL AND DIVISION OF INDUSTRY

รหัส Code	หมวดอุตสาหกรรม Division of Industry	จำนวนสถานประกอบการ ไม่มีทุนจดทะเบียน										มูลค่าทุนจดทะเบียน (ล้านบาท)										มูลค่าเงินลงทุน จดทะเบียน Value of registered capital				
		Number of establishments		No value of registered capital		รวม Total		1-9		10-49		50-99		100-199		200-499		500-999		≥ 1,000						
		จำนวน Number	ร้อยละ %	จำนวน Number	ร้อยละ %	จำนวน Number	ร้อยละ %	จำนวน Number	ร้อยละ %	จำนวน Number	ร้อยละ %	จำนวน Number	ร้อยละ %	จำนวน Number	ร้อยละ %	จำนวน Number	ร้อยละ %	จำนวน Number	ร้อยละ %	จำนวน Number	ร้อยละ %					
	<b>รวม</b>	<b>1,524</b>	<b>100.00</b>	<b>1,444</b>	<b>94.74</b>	<b>80</b>	<b>5.26</b>	<b>6</b>	<b>7.49</b>	<b>37</b>	<b>46.32</b>	<b>20</b>	<b>24.97</b>	<b>7</b>	<b>8.74</b>	<b>3</b>	<b>3.74</b>	<b>4</b>	<b>4.99</b>	<b>1</b>	<b>1.25</b>	<b>2</b>	<b>2.50</b>	<b>5,767,867,775</b>		
15	การผลิตผลิตภัณฑ์อาหารและเครื่องดื่ม	636	100.00	618	97.15	18	2.85	-	-	12	66.87	3	16.56	1	5.52	1	5.52	3	-	-	-	-	1	5.52	1,496,067,775	
17	การผลิตสิ่งทอ	37	100.00	28	75.68	9	24.32	-	-	2	22.22	2	22.22	1	11.11	1	11.11	-	-	33.33	-	-	-	-	852,000,000	
18	การผลิตเครื่องแต่งกาย รวมทั้งการตกแต่งและย้อมสีเส้นด้าย	343	100.00	333	97.08	10	2.92	-	-	10	100.00	-	-	-	-	-	-	-	-	-	-	-	-	40,000,000		
19	การฟอกและตกแต่งหนังสัตว์ รวมทั้งการผลิตกระเป๋าเดินทาง กระเป๋าถือ อานม้า เครื่องเขียนสาก และรองเท้า	4	100.00	4	100.00	-	-	-	-	-	-	-	-	-	-	-	-	-	-	-	-	-	-	-		
20	การผลิตไม้และผลิตภัณฑ์จากไม้และไม้กึ่งอัด อากวีน ฟอรั่มมีเจอร์ รวมทั้งการผลิตสิ่งของที่ทำจากฟางและวัสดุจากสานอื่นๆ	41	100.00	41	100.00	-	-	-	-	-	-	-	-	-	-	-	-	-	-	-	-	-	-	-		
21	การผลิตกระดาษและผลิตภัณฑ์กระดาษ	11	100.00	7	63.64	4	36.36	-	-	2	50.00	-	-	2	50.00	-	-	-	-	-	-	-	-	128,000,000		
22	การพิมพ์โฆษณา การพิมพ์ และกรรทำสำเนาส่วนบันทึก	27	100.00	25	92.59	2	7.41	1	50.00	1	50.00	-	-	-	-	-	-	-	-	-	-	-	-	1,500,000		
23	การผลิตผลิตภัณฑ์จากไม้ไผ่ ผลิตภัณฑ์ที่ได้จากการถักนิต	2	100.00	2	100.00	-	-	-	-	-	-	-	-	-	-	-	-	-	-	-	-	-	-	-		
24	การผลิตเคมีภัณฑ์และผลิตภัณฑ์เคมี	23	100.00	10	43.48	13	56.52	2	15.38	8	61.54	-	-	-	-	-	-	-	-	-	-	-	-	1	7.69	1,916,300,000
25	การผลิตผลิตภัณฑ์ยางและพลาสติก	14	100.00	8	57.14	6	42.86	-	-	3	50.00	3	50.00	-	-	-	-	-	-	-	-	-	-	-	82,000,000	
26	การผลิตผลิตภัณฑ์จากแร่โลหะ	45	100.00	40	88.89	5	11.11	2	40.00	3	60.00	-	-	-	-	-	-	-	-	-	-	-	-	-	4,200,000	
27	การผลิตโลหะขั้นมูลฐาน	5	100.00	5	100.00	-	-	-	-	-	-	-	-	-	-	-	-	-	-	-	-	-	-	-	-	
28	การผลิตผลิตภัณฑ์ที่ทำจากโลหะประดิษฐ์ ยกเว้นเครื่องจักรและอุปกรณ์	151	100.00	149	98.68	2	1.32	-	-	1	50.00	1	50.00	-	-	1	20.00	-	-	-	-	-	-	-	75,000,000	
29	การผลิตเครื่องจักรและอุปกรณ์ ซึ่งมีใช้ติดประเภทไว้ในที่อื่น	33	100.00	28	84.85	5	15.15	1	20.00	-	-	1	20.00	-	-	1	20.00	-	-	-	-	-	-	-	1,015,300,000	
31	การผลิตเครื่องจักรและอุปกรณ์ไฟฟ้า ซึ่งมีใช้ติดประเภทไว้ในที่อื่น	1	100.00	1	100.00	-	-	-	-	-	-	-	-	-	-	-	-	-	-	-	-	-	-	-	-	
32	การผลิตอุปกรณ์และเครื่องอุปกรณ์วิทยุ โทรทัศน์ และการสื่อสาร	3	100.00	3	100.00	-	-	-	-	-	-	-	-	-	-	-	-	-	-	-	-	-	-	-	-	
33	การผลิตอุปกรณ์ที่ใช้ในทางการแพทย์ การวัดความถี่ และอุปกรณ์ที่ใช้ในทางกลศาสตร์ นาฬิกา	3	100.00	2	66.67	1	33.33	-	-	1	100.00	-	-	-	-	-	-	-	-	-	-	-	-	-	21,000,000	
34	การผลิตยานยนต์ รถถังและรถเกราะป้องกัน	8	100.00	5	62.50	3	37.50	-	-	1	33.33	-	-	2	66.67	-	-	-	-	-	-	-	-	-	116,500,000	
35	การผลิตเครื่องอุปกรณ์การขนส่งอื่นๆ	18	100.00	18	100.00	-	-	-	-	-	-	-	-	-	-	-	-	-	-	-	-	-	-	-	-	
36	การผลิตเครื่องมือ รวมทั้งการผลิตเครื่องมือใช้ติดประเภทไว้ในที่อื่น	115	100.00	113	98.26	2	1.74	-	-	1	50.00	1	50.00	-	-	-	-	-	-	-	-	-	-	-	20,000,000	
37	การผลิตผลิตภัณฑ์จากพลาสติกเป็นวัสดุภัณฑ์	4	100.00	4	100.00	-	-	-	-	-	-	-	-	-	-	-	-	-	-	-	-	-	-	-	-	

ที่มา : สำนักงานอุตสาหกรรม พ.ศ.2550 จังหวัดเพชรบุรี สำนักงานสถิติแห่งชาติ กระทรวงเทคโนโลยีสารสนเทศและการสื่อสาร

Source : The 2007 Industrial Census, Petchaburi Province, National Statistical Office, Ministry of Information and Communication Technology



ตาราง 6 มูลค่าเงินลงทุนที่ต่างประเทศรวมลงทุนหรือถือหุ้น จำนวนและร้อยละของสถานประกอบการอุตสาหกรรมผลิต อุตสาหกรรมสกัดส่วนของการรวมลงทุนหรือถือหุ้นของต่างประเทศ และหมวดอุตสาหกรรม

TABLE 6 VALUE OF FOREIGN INVESTMENT OR SHARE HOLDING, NUMBER AND PERCENTAGE OF MANUFACTURING ESTABLISHMENTS BY PROPORTION OF FOREIGN INVESTMENT OR SHARE HOLDING AND DIVISION OF INDUSTRY

รหัส Code	หมวดอุตสาหกรรม	จำนวนสถาน- ประกอบการ						สัดส่วนของการรวมลงทุนหรือถือหุ้น						มูลค่าเงินลงทุนต่างประเทศ รวมลงทุนหรือถือหุ้น		Division of Industry
		ไม่มีต่างประเทศ			รวมต่างประเทศ			< 10%			10 - 50%			> 50%		
		จำนวน establishments	ร้อยละ %	จำนวน Number	ร้อยละ %	จำนวน No foreign's investment or share holding	ร้อยละ %	จำนวน Total	ร้อยละ %	จำนวน Number	ร้อยละ %	จำนวน Number	ร้อยละ %	จำนวน Number	ร้อยละ %	
	รวม	1,524	100.00	1,495	98.10	29	1.90	1	3.45	19	65.52	9	31.03	852,250,000	Total	
15	การผลิตผลิตภัณฑ์อาหารและเครื่องดื่ม	636	100.00	635	99.84	1	0.16	-	-	-	-	1	100.00	90,000,000	Manufacture of food products and beverages	
17	การผลิตสิ่งทอ	37	100.00	31	83.78	6	16.22	1	16.67	5	83.33	-	-	217,700,000	Manufacture of textiles	
18	การผลิตเครื่องแต่งกาย รวมทั้งการผลิตและซ่อมเสื้อผ้า	343	100.00	333	97.08	10	2.92	-	-	10	100.00	-	-	20,000,000	Manufacture of wearing apparel; dressing and dyeing of fur	
19	การผลิตเครื่องหนัง รวมทั้งการผลิตกระเป๋าเดินทาง กระเป๋าถือ อานม้า เครื่องเย็บผ้าและรองเท้า	4	100.00	4	100.00	-	-	-	-	-	-	-	-	-	Tanning and dressing of leather; manufacture of luggage, handbags, saddlery/harness and footwear	
20	การผลิตไม้และผลิตภัณฑ์จากไม้และไม้ก๊อก ยกเว้น เฟอร์นิเจอร์ รวมทั้งการผลิตสิ่งของที่ทำจากฟางและวัสดุจากเส้นใย	41	100.00	41	100.00	-	-	-	-	-	-	-	-	-	Manufacture of wood and of products of wood and cork, except furniture; manufacture of articles of straw and plaiting materials	
21	การผลิตกระดาษและผลิตภัณฑ์กระดาษ	11	100.00	11	100.00	-	-	-	-	-	-	-	-	-	Manufacture of paper and paper products	
22	การผลิตหมึก การพิมพ์ และการทำเส้นเชื่อมกัน	27	100.00	27	100.00	-	-	-	-	-	-	-	-	-	Publishing, printing and reproduction of recorded media	
23	การผลิตผลิตภัณฑ์ขี้ผึ้ง ผลิตภัณฑ์ที่ได้จากการกลั่นน้ำมันปิโตรเลียมและเชื้อเพลิงปรมาณู	2	100.00	2	100.00	-	-	-	-	-	-	-	-	-	Manufacture of coke, refined petroleum products and nuclear fuel	
24	การผลิตเคมีภัณฑ์และผลิตภัณฑ์เคมี	23	100.00	17	73.91	6	26.09	-	-	3	50.00	3	50.00	264,550,000	Manufacture of chemicals and chemical products	
25	การผลิตผลิตภัณฑ์ยางและพลาสติก	14	100.00	11	78.57	3	21.43	-	-	-	-	3	100.00	14,000,000	Manufacture of rubber and plastics products	
26	การผลิตผลิตภัณฑ์จากแร่โลหะ	45	100.00	45	100.00	-	-	-	-	-	-	-	-	-	Manufacture of other non-metallic mineral products	
27	การผลิตโลหะขั้นมูลฐาน	5	100.00	5	100.00	-	-	-	-	-	-	-	-	-	Manufacture of basic metals	
28	การผลิตผลิตภัณฑ์ที่ทำจากโลหะประเภทอื่น ยกเว้นเครื่องจักรและอุปกรณ์	151	100.00	150	99.34	1	0.66	-	-	-	-	1	100.00	50,000,000	Manufacture of fabricated metal products, except machinery and equipment	
29	การผลิตเครื่องจักรและอุปกรณ์ ซึ่งมีได้แก่ประเภทอื่นที่อื่น	33	100.00	32	96.97	1	3.03	-	-	1	100.00	-	-	175,000,000	Manufacture of machinery and equipment n.e.c.	
31	การผลิตเครื่องจักรและเครื่องอุปกรณไฟฟ้า ซึ่งมีได้แก่ประเภทอื่นที่อื่น	1	100.00	1	100.00	-	-	-	-	-	-	-	-	-	Manufacture of electrical machinery and apparatus n.e.c.	
32	การผลิตอุปกรณ์และเครื่องอุปกรณวิทยุ โทรทัศน์ และการสื่อสาร	3	100.00	3	100.00	-	-	-	-	-	-	-	-	-	Manufacture of radio, television and communication equipment and apparatus	
33	การผลิตอุปกรณ์ที่ใช้ในงานเกษตร การวัดความชื้น และอุปกรณ์ที่ใช้ในงานทัศนศาสตร์ นาฬิกา	3	100.00	2	66.67	1	33.33	-	-	-	-	1	100.00	21,000,000	Manufacture of medical, precision and optical instruments, watches and clocks	
34	การผลิตยานยนต์ รถพ่วงและรถกึ่งพ่วง	8	100.00	8	100.00	-	-	-	-	-	-	-	-	-	Manufacture of motor vehicles, trailers and semi-trailers	
35	การผลิตเครื่องอุปกรณการขนส่งอื่นๆ	18	100.00	18	100.00	-	-	-	-	-	-	-	-	-	Manufacture of other transport equipment	
36	การผลิตเฟอร์นิเจอร์ รวมทั้งการผลิตซึ่งมีได้แก่ประเภทอื่นที่อื่น	115	100.00	115	100.00	-	-	-	-	-	-	-	-	-	Manufacture of furniture; manufacturing n.e.c.	
37	การนำผลิตภัณฑ์กลับมาผลิตเป็นจุดใหม่	4	100.00	4	100.00	-	-	-	-	-	-	-	-	-	Recycling	

ที่มา : สำนักงานอุตสาหกรรม พ.ศ.2550 จังหวัดเพชรบุรี สำนักงานสถิติแห่งชาติ กระทรวงเทคโนโลยีสารสนเทศและการสื่อสาร

Source : The 2007 Industrial Census, Petchaburi Province, National Statistical Office, Ministry of Information and Communication Technology

ตาราง 7 จำนวนและร้อยละของสถานประกอบการอุตสาหกรรมผลิตที่ต่างประเทศร่วมลงทุน จำนวนประเทศร่วมลงทุนหรือถือหุ้นมากที่สุดเป็นอันดับหนึ่ง และหมวดอุตสาหกรรม

TABLE 7 NUMBER AND PERCENTAGE OF MANUFACTURING ESTABLISHMENTS WITH FOREIGN INVESTMENT BY THE FIRST COUNTRY WITH HIGHEST SHARE HOLDING AND DIVISION OF INDUSTRY

รหัส Code	จำนวนสถานประกอบการ Number of establishments	จำนวนสถานประกอบการ		ไม่มีการลงทุนจากต่างประเทศ		มีการลงทุนจากต่างประเทศ		ประเทศที่มีหุ้นมากที่สุดเป็นอันดับหนึ่ง The first country with highest share holding										Division of Industry
		จำนวน ร้อยละ		จำนวน ร้อยละ		จำนวน ร้อยละ		ญี่ปุ่น		ไต้หวัน		จีน		ประเทศในยุโรป		ประเทศอื่น ๆ		
		จำนวน	%	จำนวน	%	จำนวน	%	จำนวน	%	จำนวน	%	จำนวน	%	จำนวน	%	จำนวน	%	
<b>รวม</b>	<b>1,524</b>	<b>100.00</b>	<b>1,495</b>	<b>98.10</b>	<b>29</b>	<b>1.90</b>	<b>1</b>	<b>3.45</b>	<b>10</b>	<b>34.48</b>	<b>2</b>	<b>6.90</b>	<b>5</b>	<b>17.24</b>	<b>11</b>	<b>37.93</b>	<b>Total</b>	
15	การผลิตกับซ่อมยานและเครื่องบิน	656	100.00	635	99.84	1	0.16	-	-	-	-	1	100.00	-	-	-	-	Manufacture of food products and beverages
17	การผลิตสิ่งทอ	37	100.00	31	83.78	6	16.22	-	-	1	16.67	-	-	4	66.67	1	16.67	Manufacture of textiles
18	การผลิตเครื่องแต่งกาย รวมทั้งการตกแต่งและย้อมเส้นด้าย	343	100.00	333	97.08	10	2.92	-	-	-	-	-	-	-	-	10	100.00	Manufacture of wearing apparel; dressing and dyeing of fur
19	การฟอกและตกแต่งหนังสัตว์ รวมทั้งการผลิตกระเป๋าเดินทาง กระเป๋าถือ อาม้า เครื่องเขียนฉาก และรองเท้า	4	100.00	4	100.00	-	-	-	-	-	-	-	-	-	-	-	-	Tanning and dressing of leather; manufacture of luggage, handbags, saddlery, harness and footwear
20	การผลิต ไม้และผลิตภัณฑ์จาก ไม้และไม้ก๊อก ยกเว้น เฟอร์นิเจอร์	41	100.00	41	100.00	-	-	-	-	-	-	-	-	-	-	-	-	Manufacture of wood and of products of wood and cork, except furniture; manufacture of articles of straw and plaiting materials
21	การผลิตกระดาษและผลิตภัณฑ์กระดาษ	11	100.00	11	100.00	-	-	-	-	-	-	-	-	-	-	-	-	Manufacture of paper and paper products
22	การพิมพ์โฆษณา การพิมพ์และกระดาษสำหรับพิมพ์	27	100.00	27	100.00	-	-	-	-	-	-	-	-	-	-	-	-	Publishing, printing and reproduction of recorded media
23	การผลิตผลิตภัณฑ์จากไม้ไผ่ ผลิตภัณฑ์ที่ได้จากการถักเส้น	2	100.00	2	100.00	-	-	-	-	-	-	-	-	-	-	-	-	Manufacture of coke, refined petroleum products and nuclear fuel
24	การผลิตเคมีภัณฑ์และผลิตภัณฑ์เคมี	23	100.00	17	73.91	6	26.09	1	16.67	4	66.67	1	16.67	-	-	-	-	Manufacture of chemicals and chemical products
25	การผลิตผลิตภัณฑ์ยางและพลาสติก	14	100.00	11	78.57	3	21.43	-	-	3	100.00	-	-	-	-	-	-	Manufacture of rubber and plastics products
26	การผลิตผลิตภัณฑ์จากแร่โลหะ	45	100.00	45	100.00	-	-	-	-	-	-	-	-	-	-	-	-	Manufacture of other non-metallic mineral products
27	การผลิตโลหะขั้นมูลฐาน	5	100.00	5	100.00	-	-	-	-	-	-	-	-	-	-	-	-	Manufacture of basic metals
28	การผลิตผลิตภัณฑ์ที่อาจทำโลหะประดิษฐ์ ยกเว้นเครื่องจักรและอุปกรณ์	151	100.00	150	99.34	1	0.66	-	-	1	100.00	-	-	-	-	-	-	Manufacture of fabricated metal products, except machinery and equipment
29	การผลิตเครื่องจักรและอุปกรณ์ ซึ่งมีได้ตั้งแต่ประเภทไปจนถึงอื่น	33	100.00	32	96.97	1	3.03	-	-	-	-	-	-	1	100.00	-	-	Manufacture of machinery and equipment n.e.c.
31	การผลิตเครื่องจักรและอุปกรณ์ไฟฟ้า ซึ่งมีได้ตั้งแต่ประเภทไปจนถึงอื่น	1	100.00	1	100.00	-	-	-	-	-	-	-	-	-	-	-	-	Manufacture of electrical machinery and apparatus n.e.c.
32	การผลิตอุปกรณ์และเครื่องมือประมงวิทยุ โทรทัศน์ และการสื่อสาร	3	100.00	3	100.00	-	-	-	-	-	-	-	-	-	-	-	-	Manufacture of radio, television and communication equipment and apparatus
33	การผลิตอุปกรณ์ที่ใช้ในทางการแพทย์ การวัดความถี่ และอุปกรณ์ที่ใช้ในทางทันตศัลยกรรม	3	100.00	2	66.67	1	33.33	-	-	1	100.00	-	-	-	-	-	-	Manufacture of medical, precision and optical instruments, watches and clocks
34	การผลิตยานยนต์ รถพ่วงและรถแทรกเตอร์	8	100.00	8	100.00	-	-	-	-	-	-	-	-	-	-	-	-	Manufacture of motor vehicles, trailers and semi-trailers
35	การผลิตเครื่องบินและอากาศยาน	18	100.00	18	100.00	-	-	-	-	-	-	-	-	-	-	-	-	Manufacture of other transport equipment
36	การผลิตเฟอร์นิเจอร์ รวมทั้งการผลิตที่ได้ตั้งแต่ประเภทไปจนถึงอื่น	115	100.00	115	100.00	-	-	-	-	-	-	-	-	-	-	-	-	Manufacture of furniture; manufacturing n.e.c.
37	การผลิตผลิตภัณฑ์จากกระดาษรีไซเคิล	4	100.00	4	100.00	-	-	-	-	-	-	-	-	-	-	-	-	Recycling

ที่มา : สำนักข้อมูลสารสนเทศจังหวัดเพชรบุรี สำนักงานสถิติแห่งชาติ กระทรวงเทคโนโลยีสารสนเทศและการสื่อสาร

Source : The 2007 Industrial Census, Phetchaburi Province, National Statistical Office, Ministry of Information and Communication Technology

ตาราง 7.1 จำนวนและร้อยละของสถานประกอบการอุตสาหกรรมผลิตที่ต่างประเทศร่วมลงทุน จำนวนตามประเทศร่วมลงทุนหรือชื่อผู้มากที่สุดเป็นอันดับสอง และหมวดอุตสาหกรรม

TABLE 7.1 NUMBER AND PERCENTAGE OF MANUFACTURING ESTABLISHMENTS WITH FOREIGN INVESTMENT BY THE SECOND COUNTRY WITH HIGHEST SHARE HOLDING AND DIVISION OF INDUSTRY

รหัส Code	หมวดอุตสาหกรรม	จำนวนสถานประกอบการ				ไม่มีการลงทุนจาก ต่างประเทศ				มีการลงทุนจาก ต่างประเทศ				ประเทศในยุโรป				ประเทศอื่น ๆ				Division of Industry
		Number of establishments		%		No. foreign investment		%		With foreign investment		%		Country in Europe		%		Other countries		%		
		จำนวน Number	ร้อยละ %	จำนวน Number	ร้อยละ %	จำนวน Number	ร้อยละ %	จำนวน Number	ร้อยละ %	จำนวน Number	ร้อยละ %	จำนวน Number	ร้อยละ %	จำนวน Number	ร้อยละ %	จำนวน Number	ร้อยละ %	จำนวน Number	ร้อยละ %	จำนวน Number	ร้อยละ %	
	<b>รวม</b>	<b>1,524</b>	<b>100.00</b>	<b>1,495</b>	<b>98.10</b>	<b>29</b>	<b>1.90</b>	<b>1</b>	<b>3.45</b>	<b>28</b>	<b>96.55</b>	<b>100.00</b>	<b>Manufacture of food products and beverages</b>									
15	การผลิตเครื่องอาหารและเครื่องดื่ม	636	100.00	635	99.84	1	0.16	-	-	1	100.00	Manufacture of food products and beverages										
17	การผลิตสิ่งทอ	37	100.00	31	83.78	6	16.22	1	16.67	5	83.33	Manufacture of textiles										
18	การผลิตเครื่องแต่งกายรวมทั้งการตกแต่งและซ่อมสินค้า	343	100.00	333	97.08	10	2.92	-	-	10	100.00	Manufacture of wearing apparel, dressing and dyeing of fur										
19	การฟอกและตกแต่งหนังเพื่อรวมทั้งการผลิตกระเป๋าเดินทาง กระเป๋าถือ อานม้า เครื่องขึ้นรถ และรองเท้า	4	100.00	4	100.00	-	-	-	-	-	-	Tanning and dressing of leather; manufacture of luggage, handbags, saddlery, harness and footwear										
20	การผลิตไม้และผลิตภัณฑ์จากไม้และไม้กึ่งอัดขึ้นรูป รวมทั้งการผลิตไม้และไม้กึ่งอัดขึ้นรูปที่ทำจากฟางและวัสดุเทียมอื่นๆ รวมทั้งการผลิตกระดาษและผลิตภัณฑ์กระดาษ	41	100.00	41	100.00	-	-	-	-	-	-	Manufacture of wood and of products of wood and cork, except furniture; manufacture of articles of straw and plaiting materials										
21	การผลิตกระดาษและผลิตภัณฑ์กระดาษ	11	100.00	11	100.00	-	-	-	-	-	-	Manufacture of paper and paper products										
22	การพิมพ์และงานกราฟิกและการทำสำเนาสื่อบันทึก	27	100.00	27	100.00	-	-	-	-	-	-	Publishing, printing and reproduction of recorded media										
23	การผลิตผลิตภัณฑ์จากใยแก้ว ผลิตภัณฑ์ที่ได้จากการถักเส้นใยแก้ว โครไมต์และเส้นใยสังเคราะห์	2	100.00	2	100.00	-	-	-	-	-	-	Manufacture of coke, refined petroleum products and nuclear fuel										
24	การผลิตเคมีภัณฑ์และผลิตภัณฑ์เคมี	23	100.00	17	73.91	6	26.09	-	-	6	100.00	Manufacture of chemicals and chemical products										
25	การผลิตผลิตภัณฑ์พลาสติกและพลาสติก	14	100.00	11	78.57	3	21.43	-	-	3	100.00	Manufacture of rubber and plastics products										
26	การผลิตผลิตภัณฑ์สังกะสีและโลหะ	45	100.00	45	100.00	-	-	-	-	-	-	Manufacture of other non-metallic mineral products										
27	การผลิตโลหะขั้นมูลฐาน	5	100.00	5	100.00	-	-	-	-	-	-	Manufacture of basic metals										
28	การผลิตผลิตภัณฑ์ที่ทำจากโลหะประติงค์ ยกเว้นเครื่องจักรและอุปกรณ์	151	100.00	150	99.34	1	0.66	-	-	1	100.00	Manufacture of fabricated metal products, except machinery and equipment										
29	การผลิตเครื่องจักรและอุปกรณ์ ซึ่งมีได้แก่ประเภทไว้ในที่อื่น	33	100.00	32	96.97	1	3.03	-	-	1	100.00	Manufacture of machinery and equipment n.e.c.										
31	การผลิตเครื่องจักรและอุปกรณ์ไฟฟ้า ซึ่งมีได้แก่ประเภทไว้ในที่อื่น	1	100.00	1	100.00	-	-	-	-	-	-	Manufacture of electrical machinery and apparatus n.e.c.										
32	การผลิตอุปกรณ์และเครื่องอุปกรณ์วิทยุ โทรทัศน์ และการสื่อสาร	3	100.00	3	100.00	-	-	-	-	-	-	Manufacture of radio, television and communication equipment and apparatus										
33	การผลิตอุปกรณ์ที่ใช้ในทางการแพทย์ การวัดความถี่ และอุปกรณ์ที่ใช้ในทางทัศนศาสตร์ นาฬิกา	3	100.00	2	66.67	1	33.33	-	-	1	100.00	Manufacture of medical, precision and optical instruments, watches and clocks										
34	การผลิตยานยนต์ รถแทรกเตอร์ รถบรรทุก	8	100.00	8	100.00	-	-	-	-	-	-	Manufacture of motor vehicles, trailers and semi-trailers										
35	การผลิตเครื่องอุปโภคบริโภคประเภทอื่น	18	100.00	18	100.00	-	-	-	-	-	-	Manufacture of other transport equipment										
36	การผลิตเฟอร์นิเจอร์ รวมทั้งการผลิตที่มีได้แก่ประเภทไว้ในที่อื่น	115	100.00	115	100.00	-	-	-	-	-	-	Manufacture of furniture; manufacturing n.e.c.										
37	การนำผลิตภัณฑ์กลับมาผลิตเป็นวัตถุดิบใหม่	4	100.00	4	100.00	-	-	-	-	-	-	Recycling										

ที่มา : สำนักงานอุตสาหกรรม พ.ศ.2550 จังหวัดเพชรบุรี สำนักงานสถิติแห่งชาติ กระทรวงเทคโนโลยีสารสนเทศและการสื่อสาร

Source : The 2007 Industrial Census, Phetchaburi Province, National Statistical Office, Ministry of Information and Communication Technology

ตาราง 7.2 จำนวนและร้อยละของสถานประกอบการอุตสาหกรรมผลิตที่ต่างประเทศร่วมลงทุน จำนวนตามประเภทร่วมลงทุนหรือถือหุ้นมากที่สุดเป็นอันดับสาม และหมวดอุตสาหกรรม

TABLE 7.2 NUMBER AND PERCENTAGE OF MANUFACTURING ESTABLISHMENTS WITH FOREIGN INVESTMENT BY THE THIRD COUNTRY WITH HIGHEST SHARE HOLDING AND DIVISION OF INDUSTRY

รหัส Code	หมวดอุตสาหกรรม	จำนวนสถานประกอบการ Number of establishments		ไม่มีการลงทุนจาก No foreign investment		ไม่มีการลงทุนจาก Country in Europe		มีการลงทุนจาก With foreign investment		ประเทศในยุโรป Country in Europe		ประเทศอื่น ๆ Other countries		Division of Industry
		จำนวน Number	ร้อยละ %	จำนวน Number	ร้อยละ %	จำนวน Number	ร้อยละ %	จำนวน Number	ร้อยละ %	จำนวน Number	ร้อยละ %	จำนวน Number	ร้อยละ %	
	<b>รวม</b>	<b>1,524</b>	<b>100.00</b>	<b>1,495</b>	<b>98.10</b>	<b>29</b>	<b>1.90</b>	<b>1</b>	<b>3.45</b>	<b>28</b>	<b>96.55</b>	<b>Total</b>		
15	การผลิตสิ่งทอ鞋帽เครื่องขึ้น	636	100.00	635	99.84	1	0.16	-	-	1	100.00	Manufacture of food products and beverages		
17	การผลิตสิ่งทอ	37	100.00	31	83.78	6	16.22	1	16.67	5	83.33	Manufacture of textiles		
18	การผลิตเครื่องแต่งกายรวมทั้งการตกแต่งและย้อมสีผ้า	343	100.00	333	97.08	10	2.92	-	-	10	100.00	Manufacture of wearing apparel; dressing and dyeing of fur		
19	การผลิตเครื่องสำอางรวมทั้งการผลิตเครื่องสำอาง	4	100.00	4	100.00	-	-	-	-	-	-	Tanning and dressing of leather; manufacture of luggage, handbags, saddlery/harness and footwear		
20	การผลิตไม้และผลิตภัณฑ์จากไม้และไม้ก๊อก ยกเว้นเฟอร์นิเจอร์	41	100.00	41	100.00	-	-	-	-	-	-	Manufacture of wood and of products of straw and plaiting materials		
21	รวมทั้งการผลิตสิ่งของที่ทำจากหนังและวัสดุจากสัตว์อื่น ๆ	11	100.00	11	100.00	-	-	-	-	-	-	Manufacture of articles of straw and plaiting materials		
22	การผลิตกระดาษและผลิตภัณฑ์กระดาษ	27	100.00	27	100.00	-	-	-	-	-	-	Manufacture of paper and paper products		
23	การผลิตสิ่งทอผ้าไหม ผ้าฝ้าย และสิ่งทอที่ทำจากเส้นใยสังเคราะห์	2	100.00	2	100.00	-	-	-	-	-	-	Publishing, printing and reproduction of recorded media		
24	การผลิตสิ่งทอผ้าไหม ผ้าฝ้าย และสิ่งทอที่ทำจากเส้นใยสังเคราะห์	23	100.00	17	73.91	6	26.09	-	-	6	100.00	Manufacture of coke, refined petroleum products and nuclear fuel		
25	การผลิตสิ่งทอผ้าไหม ผ้าฝ้าย และสิ่งทอที่ทำจากเส้นใยสังเคราะห์	14	100.00	11	78.57	3	21.43	-	-	3	100.00	Manufacture of chemicals and chemical products		
26	การผลิตสิ่งทอผ้าไหม ผ้าฝ้าย และสิ่งทอที่ทำจากเส้นใยสังเคราะห์	45	100.00	45	100.00	-	-	-	-	-	-	Manufacture of rubber and plastics products		
27	การผลิตโลหะขั้นพื้นฐาน	5	100.00	5	100.00	-	-	-	-	-	-	Manufacture of other non-metallic mineral products		
28	การผลิตเครื่องจักรกลที่ใช้พลังงานไฟฟ้า	151	100.00	150	99.34	1	0.66	-	-	1	100.00	Manufacture of basic metals		
29	การผลิตเครื่องจักรกลที่ใช้พลังงานไฟฟ้า	33	100.00	32	96.97	1	3.03	-	-	1	100.00	Manufacture of fabricated metal products, except machinery and equipment		
31	การผลิตเครื่องจักรกลที่ใช้พลังงานไฟฟ้า	1	100.00	1	100.00	-	-	-	-	-	-	Manufacture of machinery and equipment n.e.c.		
32	การผลิตอุปกรณ์และเครื่องใช้ไฟฟ้า	3	100.00	3	100.00	-	-	-	-	-	-	Manufacture of electrical machinery and apparatus n.e.c.		
33	การผลิตอุปกรณ์และเครื่องใช้ไฟฟ้า	3	100.00	3	100.00	-	-	-	-	-	-	Manufacture of radio, television and communication equipment and apparatus		
34	การผลิตยานยนต์ รถจักรยานยนต์ และรถจักรยาน	3	100.00	2	66.67	1	33.33	-	-	1	100.00	Manufacture of medical, precision and optical instruments, watches and clocks		
35	การผลิตเครื่องอุปโภคบริโภค	18	100.00	18	100.00	-	-	-	-	-	-	Manufacture of motor vehicles, trailers and semi-trailers		
36	การผลิตเฟอร์นิเจอร์ รวมทั้งการผลิตชิ้นไม้ใช้ประกอบเฟอร์นิเจอร์	115	100.00	115	100.00	-	-	-	-	-	-	Manufacture of other transport equipment		
37	การนำวัสดุกลับมาใช้ใหม่	4	100.00	4	100.00	-	-	-	-	-	-	Manufacture of furniture; manufacturing n.e.c.		
												Recycling		

ที่มา : สำนักอุตสาหกรรม พ.ศ.2550 จังหวัดเพชรบุรี สำนักงานสถิติแห่งชาติ กระทรวงเทคโนโลยีสารสนเทศและการสื่อสาร

Source : The 2007 Industrial Census, Petchaburi Province, National Statistical Office, Ministry of Information and Communication Technology

ตาราง 8 จำนวนและร้อยละของสถานประกอบการอุตสาหกรรมผลิต จากสำนักงานคณะกรรมการส่งเสริมการลงทุน และหมวดอุตสาหกรรม

TABLE 8 NUMBER AND PERCENTAGE OF MANUFACTURING ESTABLISHMENTS BY INVESTMENT PROMOTION FROM BOARD OF INVESTMENT (BOI) AND DIVISION OF INDUSTRY

รหัส Code	หมวดอุตสาหกรรม	จำนวนสถานประกอบการ				การลงทุนส่งเสริมจากสำนักงานคณะกรรมการส่งเสริมการลงทุน				Division of Industry
		Number of establishments		Investment promotion from board of investment (BOI)		ไม่มี (No)		มี (Yes)		
		จำนวน Number	ร้อยละ %	จำนวน Number	ร้อยละ %	จำนวน Number	ร้อยละ %	จำนวน Number	ร้อยละ %	
<b>รวม</b>		<b>1,524</b>	<b>100.00</b>	<b>1,485</b>	<b>97.44</b>	<b>39</b>	<b>2.56</b>	<b>Total</b>		
15	การผลิตผลิตภัณฑ์อาหารและเครื่องดื่ม	636	100.00	629	98.90	7	1.10	Manufacture of food products and beverages		
17	การผลิตสิ่งทอ	37	100.00	29	78.38	8	21.62	Manufacture of textiles		
18	การผลิตเครื่องแต่งกาย รวมทั้งการตกแต่งและย้อมสีขนสัตว์	343	100.00	342	99.71	1	0.29	Manufacture of wearing apparel; dressing and dyeing of fur		
19	การฟอกและตกแต่งหนังฟอก รวมทั้งการผลิตกระเป๋าเดินทาง กระเป๋าถือ อนามัย เครื่องเขียน และรองเท้า	4	100.00	4	100.00	-	-	Tanning and dressing of leather; manufacture of luggage, handbags, saddlery, harness and footwear		
20	การผลิตไม้และผลิตภัณฑ์จากไม้และไม้ก๊อก ฝาวัน ฟอร์นิเจอร์ รวมทั้งการผลิตสิ่งของที่ทำจากพลาสติกและวัสดุจากอื่น ๆ	41	100.00	40	97.56	1	2.44	Manufacture of wood and of products of wood and cork, except furniture; manufacture of articles of straw and plaiting materials		
21	การผลิตกระดาษและผลิตภัณฑ์กระดาษ	11	100.00	7	63.64	4	36.36	Manufacture of paper and paper products		
22	การพิมพ์โฆษณา การพิมพ์ และการทำสำเนาเสมือนที่	27	100.00	27	100.00	-	-	Publishing, printing and reproduction of recorded media		
23	การผลิตผลิตภัณฑ์จาก โลหะ ผลิตภัณฑ์ที่ได้จากการถลุงน้ำมันปิโตรเลียมและเชื้อเพลิงปรมาณู	2	100.00	2	100.00	-	-	Manufacture of coke, refined petroleum products and nuclear fuel		
24	การผลิตเคมีภัณฑ์และผลิตภัณฑ์เคมี	23	100.00	17	73.91	6	26.09	Manufacture of chemicals and chemical products		
25	การผลิตผลิตภัณฑ์ยางและพลาสติก	14	100.00	13	92.86	1	7.14	Manufacture of rubber and plastics products		
26	การผลิตผลิตภัณฑ์จากแร่โลหะ	45	100.00	45	100.00	-	-	Manufacture of other non-metallic mineral products		
27	การผลิตโลหะขั้นมูลฐาน	5	100.00	5	100.00	-	-	Manufacture of basic metals		
28	การผลิตผลิตภัณฑ์ที่ทำจากโลหะประดิษฐ์ ยกเว้นเครื่องจักรและอุปกรณ์	151	100.00	149	98.68	2	1.32	Manufacture of fabricated metal products, except machinery and equipment		
29	การผลิตเครื่องจักรและอุปกรณ์ ซึ่งมีได้จัดประเภทไว้ในที่อื่น	33	100.00	29	87.88	4	12.12	Manufacture of machinery and equipment n.e.c.		
31	การผลิตเครื่องจักรและเครื่องอุปกรณ์ไฟฟ้า ซึ่งมีได้จัดประเภทไว้ในที่อื่น	1	100.00	1	100.00	-	-	Manufacture of electrical machinery and apparatus n.e.c.		
32	การผลิตอุปกรณ์และเครื่องอุปกรณ์วิทยุ โทรทัศน์ และการสื่อสาร	3	100.00	1	33.33	2	66.67	Manufacture of radio, television and communication equipment and apparatus		
33	การผลิตอุปกรณ์ที่ใช้ในทางการแพทย์ การวัดความถี่ และอุปกรณ์ที่ใช้ในทางทัศนศาสตร์ นาฬิกา	3	100.00	2	66.67	1	33.33	Manufacture of medical, precision and optical instruments, watches and clocks		
34	การผลิตยานยนต์ รถพ่วงและรถถังทุกวง	8	100.00	8	100.00	-	-	Manufacture of motor vehicles, trailers and semi-trailers		
35	การผลิตเรือ อุปกรณ์การขนส่งอื่น ๆ	18	100.00	18	100.00	-	-	Manufacture of other transport equipment		
36	การผลิตเฟอร์นิเจอร์ รวมทั้งการผลิตซึ่งมิได้จัดประเภทไว้ในที่อื่น	115	100.00	113	98.26	2	1.74	Manufacture of furniture; manufacturing n.e.c.		
37	การนำผลิตภัณฑ์กลับมาผลิตเป็นวัตถุดิบใหม่	4	100.00	4	100.00	-	-	Recycling		

ที่มา : สำมะโนอุตสาหกรรม พ.ศ.2550 จังหวัดเพชรบุรี สำนักงานสถิติแห่งชาติ กระทรวงเทคโนโลยีสารสนเทศและการสื่อสาร

Source : The 2007 Industrial Census, Phetchaburi Province, National Statistical Office, Ministry of Information and Communication Technology

TABLE 9 VALUE OF EXPORT, NUMBER AND PERCENTAGE OF MANUFACTURING ESTABLISHMENTS BY PERCENTAGE OF EXPORT AND DIVISION OF INDUSTRY

รหัส Code	หมวดอุตสาหกรรม Division of Industry	จำนวนสถานประกอบการ Number of establishments		ร้อยละการส่งออก Percentage of export										มูลค่าการส่งออก Value of export	Division of Industry													
		ไม่มีการส่งออก No export		มีการส่งออก Export																								
		จำนวน Number	ร้อยละ %	<10	10-19	20-29	30-39	40-49	50-59	60-69	70-79	80-89	90-99			100												
		1,524	100.00	1,480	97.08	44	2.92	9	20.25	3	6.75	4	9.00	1	2.25	3	6.75	1	2.25	2	4.50	5	11.250	22,911,721,078	Total			
15	การผลิตผลิตภัณฑ์อาหารและเครื่องดื่ม	636	100.00	625	98.20	11	1.80	4	34.95	-	-	3	30.00	1	8.74	1	8.74	-	-	-	1	8.74	1	8.740	1,250,114,317	Manufacture of food products and beverages		
17	การผลิตสิ่งทอ	37	100.00	29	78.38	8	21.62	-	-	1	12.50	-	-	3	37.50	1	12.50	1	12.50	-	-	-	1	12.500	1,338,488,638	Manufacture of textiles		
18	การผลิตเครื่องนุ่งห่มรวมทั้งการตกแต่งเครื่องนุ่งห่ม	343	100.00	342	99.71	1	0.29	-	-	-	-	-	-	1	100.00	-	-	-	-	-	-	-	-	19,915,654	Manufacture of wearing apparel, dressing and dyeing of fur			
19	การผลิตและตกแต่งเครื่องนุ่งห่มรวมทั้งเครื่องนุ่งห่ม	4	100.00	4	100.00	-	-	-	-	-	-	-	-	-	-	-	-	-	-	-	-	-	-	-	-	Tanning and dressing of leather; manufacture of luggage, handbags, saddlebags, harness and footwear		
20	การผลิตไม้และผลิตภัณฑ์จากไม้และไม้เทียม รวมทั้งไม้จริง	41	100.00	39	95.12	2	4.88	-	-	-	-	-	1	50.00	-	-	-	-	-	-	-	-	-	-	-	Manufacture of wood and of products of wood and cork, except furniture; manufacture of articles of straw and plaiting materials		
21	การผลิตกระดาษและผลิตภัณฑ์กระดาษ	11	100.00	7	63.64	4	36.36	2	50.00	1	25.00	-	-	-	-	-	-	-	-	-	-	-	-	-	-	67,323,223	Manufacture of paper and paper products	
22	การผลิตฟิล์มและการถ่ายภาพ	27	100.00	27	100.00	-	-	-	-	-	-	-	-	-	-	-	-	-	-	-	-	-	-	-	-	-	Manufacture of publishing, printing and reproduction of recorded media	
23	การผลิตผลิตภัณฑ์ปิโตรเลียม	2	100.00	2	100.00	-	-	-	-	-	-	-	-	-	-	-	-	-	-	-	-	-	-	-	-	Manufacture of coke, refined petroleum products and nuclear fuel		
24	การผลิตผลิตภัณฑ์เคมีภัณฑ์	23	100.00	17	73.91	6	26.09	2	33.33	-	-	2	33.33	2	33.33	-	-	-	-	-	-	-	-	-	-	1,670,426,801	Manufacture of chemicals and chemical products	
25	การผลิตผลิตภัณฑ์พลาสติก	14	100.00	13	92.86	1	7.14	-	-	-	-	-	-	-	-	-	-	-	-	-	-	-	-	-	-	16,728,132	Manufacture of rubber and plastics products	
26	การผลิตผลิตภัณฑ์โลหะ	45	100.00	45	100.00	-	-	-	-	-	-	-	-	-	-	-	-	-	-	-	-	-	-	-	-	-	Manufacture of other non-metallic mineral products	
27	การผลิตโลหะพื้นฐาน	5	100.00	5	100.00	-	-	-	-	-	-	-	-	-	-	-	-	-	-	-	-	-	-	-	-	-	Manufacture of basic metals	
28	การผลิตผลิตภัณฑ์จากโลหะและโลหะผสม	151	100.00	149	98.68	2	1.32	-	-	-	-	-	-	1	50.00	-	-	-	-	-	-	-	-	-	-	292,956,006	Manufacture of fabricated metal products, except machinery and equipment	
29	การผลิตเครื่องจักรกลและอุปกรณ์	33	100.00	29	87.88	4	12.12	1	25.00	-	-	-	-	-	-	-	-	-	-	-	-	-	-	-	-	-	48,743,277	Manufacture of machinery and equipment n.e.c.
31	การผลิตเครื่องมือและเครื่องใช้ไฟฟ้า	1	100.00	1	100.00	-	-	-	-	-	-	-	-	-	-	-	-	-	-	-	-	-	-	-	-	-	-	Manufacture of electrical machinery and apparatus n.e.c.
32	การผลิตอุปกรณ์และเครื่องใช้ไฟฟ้า	3	100.00	1	33.33	2	66.67	-	-	1	50.00	-	-	-	-	-	-	-	-	-	-	-	-	-	-	-	16,682,651,104	Manufacture of radio, television and communication equipment and apparatus
33	การผลิตอุปกรณ์ที่ใช้ในทางการแพทย์	3	100.00	2	66.67	1	33.33	-	-	-	-	-	-	-	-	-	-	-	-	-	-	-	-	-	-	-	911,541,943	Manufacture of medical, precision and optical instruments, watches and clocks
34	การผลิตยานยนต์ส่วนบุคคล	8	100.00	8	100.00	-	-	-	-	-	-	-	-	-	-	-	-	-	-	-	-	-	-	-	-	-	-	Manufacture of motor vehicles, trailers and semi-trailers
35	การผลิตยานพาหนะส่วนบุคคล	18	100.00	18	100.00	-	-	-	-	-	-	-	-	-	-	-	-	-	-	-	-	-	-	-	-	-	-	Manufacture of other transport equipment
36	การผลิตเฟอร์นิเจอร์	115	100.00	113	98.26	2	1.74	-	-	-	-	-	-	-	-	-	-	-	-	-	-	-	-	-	-	-	65,141,520	Manufacture of furniture, manufacturing n.e.c.
37	การผลิตผลิตภัณฑ์รีไซเคิล	4	100.00	4	100.00	-	-	-	-	-	-	-	-	-	-	-	-	-	-	-	-	-	-	-	-	-	-	Recycling

ที่มา : สำมะโนอุตสาหกรรม พ.ศ.2550 จังหวัดเพชรบุรี สำนักงานสถิติแห่งชาติ กระทรวงเทคโนโลยีสารสนเทศและการสื่อสาร  
Source : The 2007 Industrial Census, Petchaburi Province, National Statistical Office, Ministry of Information and Communication Technology

ตาราง 10 จำนวนและร้อยละของสถานประกอบการอุตสาหกรรม ผลิตภัณฑ์ที่ส่งออกไปจำหน่ายและหมวดอุตสาหกรรม

TABLE 10 NUMBER AND PERCENTAGE OF MANUFACTURING ESTABLISHMENTS BY EXPORTED COUNTRY OF PRODUCT AND DIVISION OF INDUSTRY

รหัส Code	หมวดอุตสาหกรรม Division of Industry	จำนวนสถานประกอบการ		ไม่มีการส่งออก		มีการส่งออก		ประเทศที่ส่งออก										รวม Total				
		Number of establishments		No export		Export		Taiwan		Singapore		China		USA		Country in Europe			Other countries			
		จำนวน	ร้อยละ	จำนวน	ร้อยละ	จำนวน	ร้อยละ	จำนวน	ร้อยละ	จำนวน	ร้อยละ	จำนวน	ร้อยละ	จำนวน	ร้อยละ	จำนวน	ร้อยละ		จำนวน	ร้อยละ		
15	การผลิตเครื่องดื่ม	636	100.00	625	98.20	11	1.80	1	8.74	-	-	2	17.48	2	21.36	1	8.74	1	8.74	3	26.21	Manufacture of food products and beverages
17	การผลิตสิ่งทอ	37	100.00	29	78.38	8	21.62	-	-	-	-	1	12.50	2	25.00	3	37.50	2	25.00	2	25.00	Manufacture of textiles
18	การผลิตเครื่องสำอาง	343	100.00	342	99.71	1	0.29	-	-	-	-	-	-	-	-	-	-	-	-	1	100.00	Manufacture of wearing apparel, dressing and dyeing of fur
19	การผลิตเครื่องใช้ไฟฟ้า	4	100.00	4	100.00	-	-	-	-	-	-	-	-	-	-	-	-	-	-	-	-	Tanning and dressing of leather; manufacture of luggage, handbags, saddlery, harness and footwear
20	การผลิตเครื่องใช้พลาสติก	41	100.00	39	95.12	2	4.88	-	-	-	-	-	-	-	-	-	-	-	-	-	-	Manufacture of wood and of products of wood and cork, except furniture; manufacture of articles of straw and plaiting materials
21	การผลิตกระดาษ	11	100.00	7	63.64	4	36.36	-	-	-	-	-	-	-	-	-	-	-	-	4	100.00	Manufacture of paper and paper products
22	การผลิตสิ่งพิมพ์	27	100.00	27	100.00	-	-	-	-	-	-	-	-	-	-	-	-	-	-	-	-	Publishing, printing and reproduction of recorded media
23	การผลิตปิโตรเลียม	2	100.00	2	100.00	-	-	-	-	-	-	-	-	-	-	-	-	-	-	-	-	Manufacture of coke, refined petroleum products and nuclear fuel
24	การผลิตเครื่องใช้ไฟฟ้า	23	100.00	17	73.91	6	26.09	-	-	2	33.33	1	16.67	-	-	-	-	-	-	-	-	Manufacture of chemicals and chemical products
25	การผลิตเครื่องใช้พลาสติก	14	100.00	13	92.86	1	7.14	-	-	-	-	-	-	-	-	-	-	-	-	-	-	Manufacture of rubber and plastics products
26	การผลิตเครื่องใช้พลาสติก	45	100.00	45	100.00	-	-	-	-	-	-	-	-	-	-	-	-	-	-	-	-	Manufacture of other non-metallic mineral products
27	การผลิตโลหะ	5	100.00	5	100.00	-	-	-	-	-	-	-	-	-	-	-	-	-	-	-	-	Manufacture of basic metals
28	การผลิตเครื่องใช้ไฟฟ้า	151	100.00	149	98.68	2	1.32	-	-	-	-	-	-	-	-	-	-	-	-	-	-	Manufacture of fabricated metal products, except machinery and equipment
29	การผลิตเครื่องใช้ไฟฟ้า	33	100.00	29	87.88	4	12.12	-	-	-	-	-	-	-	-	-	-	2	50.00	1	25.00	Manufacture of machinery and equipment n.e.c.
31	การผลิตเครื่องใช้ไฟฟ้า	1	100.00	1	100.00	-	-	-	-	-	-	-	-	-	-	-	-	-	-	-	-	Manufacture of electrical machinery and apparatus n.e.c.
32	การผลิตเครื่องใช้ไฟฟ้า	3	100.00	1	33.33	2	66.67	-	-	-	-	-	-	-	-	-	-	-	-	1	50.00	Manufacture of radio, television and communication equipment and apparatus
33	การผลิตเครื่องใช้ไฟฟ้า	3	100.00	2	66.67	1	33.33	-	-	-	-	-	-	-	-	-	-	1	100	-	-	Manufacture of medical, precision and optical instruments, watches and clocks
34	การผลิตยานยนต์	8	100.00	8	100.00	-	-	-	-	-	-	-	-	-	-	-	-	-	-	-	-	Manufacture of motor vehicles, trailers and semi-trailers
35	การผลิตเครื่องใช้ไฟฟ้า	18	100.00	18	100.00	-	-	-	-	-	-	-	-	-	-	-	-	-	-	-	-	Manufacture of other transport equipment
36	การผลิตเครื่องใช้ไฟฟ้า	115	100.00	113	98.26	2	1.74	-	-	-	-	-	-	-	-	-	-	1	50	-	-	Manufacture of furniture; manufacturing n.e.c.
37	การผลิตเครื่องใช้ไฟฟ้า	4	100.00	4	100.00	-	-	-	-	-	-	-	-	-	-	-	-	-	-	-	-	Recycling

ที่มา : สำนักทะเบียนพาณิชย์ กรมพาณิชย์ กระทรวงมหาดไทย

Source : The 2007 Industrial Census, Phetchaburi Province, National Statistical Office, Ministry of Information and Communication Technology

ตาราง 11 มูลค่าการใช้วัตถุดิบหรือวัสดุประกอบในการผลิตที่ทางออกถึงประเทศ จำนวนและร้อยละของสถานประกอบการอุตสาหกรรมผลิต อุตสาหกรรมที่ใช้วัตถุดิบ และหมวดอุตสาหกรรม

TABLE 11 VALUE OF IMPORTED MATERIALS AND COMPONENTS, NUMBER AND PERCENTAGE OF MANUFACTURING ESTABLISHMENTS BY USE OF IMPORTED MATERIALS AND DIVISION OF INDUSTRY

รหัส Code	หมวดอุตสาหกรรม Division of Industry	จำนวนสถานประกอบการ Number of establishments		ร้อยละของวัตถุดิบหรือวัสดุประกอบที่นำเข้าประเทศ Percentage of use of imported materials and components											มูลค่าการใช้ วัตถุดิบ Value of imported materials and components	Division of Industry																		
		ไม่มีการใช้ No use		รวม Total		< 10		10 - 19		20 - 29		30 - 39		40 - 49			50 - 59		60 - 69		70 - 79		80 - 89		90 - 99									
		จำนวน Number	ร้อยละ %	จำนวน Number	ร้อยละ %	จำนวน Number	ร้อยละ %	จำนวน Number	ร้อยละ %	จำนวน Number	ร้อยละ %	จำนวน Number	ร้อยละ %	จำนวน Number			ร้อยละ %	จำนวน Number	ร้อยละ %	จำนวน Number	ร้อยละ %	จำนวน Number	ร้อยละ %	จำนวน Number	ร้อยละ %	จำนวน Number	ร้อยละ %	จำนวน Number	ร้อยละ %					
	<b>รวม</b>	<b>1,524</b>	<b>100.00</b>	<b>1,482</b>	<b>97.24</b>	<b>42</b>	<b>2.76</b>	<b>4</b>	<b>9.52</b>	<b>4</b>	<b>9.52</b>	<b>7</b>	<b>16.67</b>	<b>4</b>	<b>9.52</b>	<b>5</b>	<b>11.90</b>	<b>1</b>	<b>2.38</b>	<b>5</b>	<b>11.90</b>	<b>3</b>	<b>7.14</b>	<b>3</b>	<b>7.14</b>	<b>6</b>	<b>14.29</b>	<b>13,639,603,916</b>	<b>Total</b>					
15	การผลิตสิ่งทอขนานและเครื่องอื่น	656	100.00	632	99.37	4	0.63	-	1	25.00	1	25.00	1	25.00	-	-	-	-	-	-	-	-	-	-	-	-	1	25.00	2,384,288,392	Manufacture of food products and beverages				
17	การผลิตสิ่งทอ	37	100.00	27	72.97	10	27.03	1	10.00	1	10.00	1	10.00	1	10.00	3	30.00	-	-	-	-	-	-	-	-	-	2	20.00	543,883,285	Manufacture of textiles				
18	การผลิตเครื่องแต่งกายรวมทั้งการผลิตและย้อมสีเส้นด้าย	343	100.00	342	99.71	1	0.29	-	-	-	-	-	-	-	-	-	-	-	-	-	-	-	-	-	-	-	-	-	8,072,826	Manufacture of wearing apparel, dressing and dyeing of fur				
19	การผลิตเครื่องหนังสัตว์รวมทั้งการผลิตกระเป๋าเดินทาง	4	100.00	4	100.00	-	-	-	-	-	-	-	-	-	-	-	-	-	-	-	-	-	-	-	-	-	-	-	-	-	Training and dressing of leather; manufacture of luggage;			
	กระเป๋าถือ อานม้า เครื่องกีฬา และรองเท้า	-	-	-	-	-	-	-	-	-	-	-	-	-	-	-	-	-	-	-	-	-	-	-	-	-	-	-	-	-	handbags, saddlery harness and footwear			
20	การผลิตไม้และผลิตภัณฑ์จากไม้และไม้เทียม ยกเว้น เครื่องมือ	41	100.00	40	97.56	1	2.44	1	100.00	-	-	-	-	-	-	-	-	-	-	-	-	-	-	-	-	-	-	-	-	-	858,179	Manufacture of wood and of products of wood and cork, except furniture;		
	รวมทั้งการผลิตสิ่งของที่ทำจากพลาสติกและวัสดุพลาสติก	-	-	-	-	-	-	-	-	-	-	-	-	-	-	-	-	-	-	-	-	-	-	-	-	-	-	-	-	-	manufacture of articles of straw and plating materials			
21	การผลิตกระดาษและผลิตภัณฑ์กระดาษ	11	100.00	8	72.73	3	27.27	-	-	-	-	2	66.67	-	-	-	-	-	-	-	-	1	33.33	-	-	-	-	-	-	-	255,948,269	Manufacture of paper and paper products		
22	การผลิตพลาสติก การเคลือบ และการทำเส้นใยสังเคราะห์	27	100.00	27	100.00	-	-	-	-	-	-	-	-	-	-	-	-	-	-	-	-	-	-	-	-	-	-	-	-	-	-	Printing, printing and reproduction of recorded media		
23	การผลิตผลิตภัณฑ์จากโลหะและเหล็ก	2	100.00	1	50.00	1	100.00	-	-	-	-	-	-	-	-	-	-	-	-	-	-	-	-	-	-	-	-	-	-	-	-	Manufacture of coke, refined petroleum products		
	ชิ้นที่มีโอกาสเป็นเครื่องใช้	-	-	-	-	-	-	-	-	-	-	-	-	-	-	-	-	-	-	-	-	-	-	-	-	-	-	-	-	-	-	Manufacture of other non-metallic mineral products		
24	การผลิตเครื่องใช้และผลิตภัณฑ์อื่น	23	100.00	16	69.57	7	30.43	-	-	2	28.57	1	14.29	-	-	1	14.29	1	14.29	1	14.29	1	14.29	-	-	-	-	-	-	-	-	11,091,702	and nuclear fuel	
25	การผลิตสิ่งทอขนานและพลาสติก	14	100.00	12	85.71	2	14.29	-	-	-	-	-	-	-	-	-	-	-	-	-	-	-	-	-	-	-	-	-	-	-	-	846,232,606	Manufacture of chemicals and chemical products	
26	การผลิตสิ่งทอขนานผ้าใย	45	100.00	45	100.00	-	-	-	-	-	-	-	-	-	-	-	-	-	-	-	-	-	-	-	-	-	-	-	-	-	-	794,172,715	Manufacture of rubber and plastics products	
27	การผลิตโลหะขั้นพื้นฐาน	5	100.00	5	100.00	-	-	-	-	-	-	-	-	-	-	-	-	-	-	-	-	-	-	-	-	-	-	-	-	-	-	-	Manufacture of other non-metallic mineral products	
28	การผลิตผลิตภัณฑ์จากโลหะประติมากรรม เครื่องใช้ และเครื่องใช้	151	100.00	148	98.01	3	1.99	-	-	-	-	1	33.33	-	-	-	-	-	-	-	-	-	-	-	-	-	-	-	-	-	-	-	Manufacture of basic metals	
29	การผลิตเครื่องใช้และอุปกรณ์ไฟฟ้าที่ใช้พลังงานไฟฟ้า	33	100.00	29	87.88	4	12.12	-	-	-	-	1	25.00	1	25.00	1	25.00	1	25.00	1	25.00	1	25.00	1	25.00	1	25.00	1	25.00	1	25.00	183,181,081	Manufacture of fabricated metal products, except machinery and equipment	
31	การผลิตเครื่องใช้และอุปกรณ์ไฟฟ้าที่ใช้พลังงานไฟฟ้า	1	100.00	1	100.00	-	-	-	-	-	-	-	-	-	-	-	-	-	-	-	-	-	-	-	-	-	-	-	-	-	-	-	366,345,332	Manufacture of machinery and equipment n.e.c.
32	การผลิตอุปกรณ์และเครื่องมือที่ใช้ในการผลิต	3	100.00	-	-	3	100.00	1	33.33	-	-	-	-	-	-	-	-	-	-	-	-	-	-	-	-	-	-	-	-	-	-	-	Manufacture of electrical machinery and apparatus n.e.c.	
33	การผลิตอุปกรณ์ที่ใช้ในการผลิต	3	100.00	-	-	3	100.00	1	33.33	-	-	-	-	-	-	-	-	-	-	-	-	-	-	-	-	-	-	-	-	-	-	8,248,544,728	Manufacture of radio, television and communication equipment and apparatus	
	อุปกรณ์ที่ใช้ในการผลิต	-	-	-	-	-	-	-	-	-	-	-	-	-	-	-	-	-	-	-	-	-	-	-	-	-	-	-	-	-	-	-	Manufacture of medical, precision and optical instruments,	
	อุปกรณ์ที่ใช้ในการผลิต	-	-	-	-	-	-	-	-	-	-	-	-	-	-	-	-	-	-	-	-	-	-	-	-	-	-	-	-	-	-	-	Manufacture of watches and clocks	
34	การผลิตยานยนต์ รถจักรยานยนต์ และรถบรรทุก	8	100.00	6	75.00	2	25.00	-	-	-	-	-	-	-	-	-	-	-	-	-	-	-	-	-	-	-	-	-	-	-	-	-	599,509,626	watches and clocks
35	การผลิตเครื่องใช้และอุปกรณ์การขนส่ง	18	100.00	18	100.00	-	-	-	-	-	-	-	-	-	-	-	-	-	-	-	-	-	-	-	-	-	-	-	-	-	-	-	111,951,175	Manufacture of motor vehicles, trailers and semi-trailers
36	การผลิตเฟอร์นิเจอร์ รวมทั้งการผลิตไม้ใช้สอย	115	100.00	115	100.00	-	-	-	-	-	-	-	-	-	-	-	-	-	-	-	-	-	-	-	-	-	-	-	-	-	-	-	-	Manufacture of other transport equipment
37	การผลิตสิ่งทอขนานและสิ่งทอ	4	100.00	4	100.00	-	-	-	-	-	-	-	-	-	-	-	-	-	-	-	-	-	-	-	-	-	-	-	-	-	-	-	-	Manufacture of furniture; manufacturing n.e.c.
	การผลิตสิ่งทอขนานและสิ่งทอ	-	-	-	-	-	-	-	-	-	-	-	-	-	-	-	-	-	-	-	-	-	-	-	-	-	-	-	-	-	-	-	-	Recycling

ที่มา : สำนักงานอุตสาหกรรม พ.ศ.2550 จังหวัดเพชรบุรี สำนักงานสถิติแห่งชาติ กระทรวงเทคโนโลยีสารสนเทศและการสื่อสาร  
Source : The 2007 Industrial Census, Phetchaburi Province, National Statistical Office, Ministry of Information and Communication Technology



ตาราง 12 จำนวนและร้อยละของสถานประกอบการอุตสาหกรรมที่ใช้กำลังการผลิตที่ 2549 และขนาดอุตสาหกรรม

TABLE 12. NUMBER AND PERCENTAGE OF MANUFACTURING ESTABLISHMENTS BY PERCENTAGE OF CAPACITY UTILIZATION IN 2006 AND DIVISION OF INDUSTRY

รหัส Code	ขนาดอุตสาหกรรม Division of Industry	จำนวนสถานประกอบการ Number of establishments													เฉลี่ยต่อ จำนวน Average per establishment	Division of Industry												
		อัตราการใช้กำลังการผลิตที่ 2549 Percentage of capacity utilization in 2006																										
		< 10	10-19	20-29	30-39	40-49	50-59	60-69	70-79	80-89	90-99	≥ 100	Total															
จำนวน Number	ร้อยละ %	จำนวน Number	ร้อยละ %	จำนวน Number	ร้อยละ %	จำนวน Number	ร้อยละ %	จำนวน Number	ร้อยละ %	จำนวน Number	ร้อยละ %	จำนวน Number	ร้อยละ %	จำนวน Number	ร้อยละ %													
รวม Total		1,524	100.00	1	0.07	33	2.18	57	3.74	90	5.92	156	10.23	369	24.23	309	20.25	198	12.97	187	12.20	32	2.10	92	6.00	58.19	Total	
15	การผลิตสิ่งทอขนานและเครื่องอื่น	636	100.00	-	-	30	4.64	22	3.46	30	4.64	88	13.87	118	18.60	137	21.47	71	11.21	90	14.14	13	2.10	37	5.86	57.37	Manufacture of food products and beverages	
17	การผลิตสิ่งทอ	37	100.00	-	-	-	-	2	5.41	-	-	4	10.81	5	13.51	8	21.62	6	16.22	10	27.03	-	-	2	5.41	64.57	Manufacture of textiles	
18	การผลิตเครื่องแต่งกาย รวมทั้งการกลั่นและสิ่งอื่นด้วย	343	100.00	-	-	-	-	-	-	21	6.07	27	7.78	147	42.78	74	21.63	33	9.48	18	5.11	1	0.29	24	6.85	57.23	Manufacture of wearing apparel, dressing and dyeing of fur	
19	การผลิตของตกแต่งบ้าน รวมทั้งการผลิตกระดาษ	4	100.00	-	-	-	-	-	-	1	25.00	-	-	-	-	3	75.00	-	-	-	-	-	-	-	-	-	52.50	Tanning and dressing of leather; harness and footwear
20	การผลิตไม้และผลิตภัณฑ์จากไม้และไม้ขัด ไม้ประดับ ไม้ประดับ	41	100.00	-	-	2	4.27	8	19.76	-	-	-	-	4	9.15	6	14.15	12	28.17	5	11.71	1	2.44	4	10.37	59.51	Manufacture of wood and of products of wood and cork, except furniture; manufacture of articles of straw and plaiting materials	
21	การผลิตกระดาษและผลิตภัณฑ์กระดาษ	11	100.00	-	-	-	-	-	-	-	-	-	-	-	-	-	-	1	9.09	8	72.73	-	-	2	18.18	82.73	Manufacture of paper and paper products	
22	การผลิตพลาสติก รวมทั้งการผลิตพลาสติก	27	100.00	-	-	-	-	1	3.70	-	-	-	5	19.75	7	27.16	11	41.98	1	3.70	-	-	-	1	3.70	62.96	Publishing, printing and reproduction of recorded media	
23	การผลิตผลิตภัณฑ์ปิโตรเลียม	2	100.00	-	-	-	-	-	-	-	-	-	-	-	-	-	-	1	50.00	-	-	-	-	-	1	50.00	85.00	Manufacture of coke, refined petroleum products
24	การผลิตผลิตภัณฑ์เคมีภัณฑ์	23	100.00	-	-	-	-	1	4.35	-	-	1	4.35	1	4.35	6	26.09	5	21.74	4	17.39	2	8.70	3	13.04	71.96	Manufacture of chemicals and chemical products	
25	การผลิตผลิตภัณฑ์ยางและพลาสติก	14	100.00	-	-	-	-	1	7.14	-	-	3	21.43	1	7.14	4	28.57	-	-	2	14.29	1	7.14	2	14.29	62.86	Manufacture of rubber and plastics products	
26	การผลิตผลิตภัณฑ์โลหะ	45	100.00	-	-	-	-	2	4.00	1	2.22	8	17.33	12	25.78	5	11.11	2	4.44	8	18.67	3	6.22	5	10.22	61.91	Manufacture of other non-metallic mineral products	
27	การผลิตโลหะขั้นมูลฐาน	5	100.00	-	-	-	-	-	-	3	60.00	-	-	-	-	1	20.00	1	20.00	-	-	-	-	-	-	45.00	Manufacture of basic metals	
28	การผลิตผลิตภัณฑ์โลหะขั้นมูลฐานและอุปกรณ์	151	100.00	-	-	1	0.66	10	6.38	4	2.43	11	7.06	37	24.37	36	23.71	22	14.37	20	13.25	6	3.89	6	3.89	59.65	Manufacture of fabricated metal products, except machinery and equipment	
29	การผลิตเครื่องจักรและอุปกรณ์	33	100.00	-	-	-	-	10	28.79	4	12.63	4	12.63	4	10.61	4	10.61	3	9.60	2	6.06	2	6.06	1	3.03	47.61	Manufacture of machinery and equipment n.e.c.	
31	การผลิตเครื่องจักรและเครื่องอุปโภคบริโภค	1	100.00	-	-	-	-	-	-	-	-	-	-	-	-	-	-	-	-	1	100.00	-	-	-	-	80.00	Manufacture of electrical machinery and apparatus n.e.c.	
32	การผลิตอุปกรณ์การสื่อสาร	3	100.00	1	33.33	-	-	-	-	-	-	-	-	-	-	-	-	1	33.33	1	33.33	-	-	-	-	52.00	Manufacture of radio, television and communication equipment and apparatus	
33	การผลิตอุปกรณ์การวัดและการชั่ง	3	100.00	-	-	-	-	-	-	-	-	-	-	-	-	-	-	-	-	-	-	-	-	-	-	66.33	Manufacture of medical, precision and optical instruments, watches and clocks	
34	การผลิตยานยนต์ส่วนบุคคล	8	100.00	-	-	1	12.50	-	-	-	-	-	-	2	25.00	1	12.50	1	12.50	2	25.00	1	12.50	-	-	63.00	Manufacture of motor vehicles, trailers and semi-trailers	
35	การผลิตเครื่องอุปโภคบริโภค	18	100.00	-	-	-	-	-	-	9	47.22	-	-	-	-	-	-	-	-	1	5.56	9	47.22	-	-	-	55.83	Manufacture of other transport equipment
36	การผลิตเฟอร์นิเจอร์	115	100.00	-	-	-	-	1	0.87	19	16.17	10	8.96	32	28.03	17	15.13	27	23.59	7	6.38	1	0.87	-	-	54.61	Manufacture of furniture; manufacturing n.e.c.	
37	การผลิตผลิตภัณฑ์รีไซเคิล	4	100.00	-	-	-	-	-	-	-	-	-	-	-	-	-	-	-	-	-	-	-	-	4	100.00	100.00	Recycling	

ที่มา : สำนักงานคณะกรรมการกฤษฎีกา กระทรวงเทคโนโลยีสารสนเทศและการสื่อสาร

Source : The 2007 Industrial Census, Phetchaburi Province, National Statistical Office, Ministry of Information and Communication Technology

## ภาค 2 ข้อมู๑การดำเนิ๑การข๑งสถานประภ๑บการ

ตอนที่ 1 ขั้นตอนการดำเนินงานของสถานประกอบการ  
จำแนกตามขนาดของสถานประกอบการ

## สารบัญตารางสถิติ

- ตอนที่ 1 ข้อมูลการดำเนินงานกิจการจำแนกตามขนาดของสถานประกอบการ
- ตาราง 1 สถิติมูลฐานอุตสาหกรรมการผลิตในปี 2549 จำแนกตามขนาดของสถานประกอบการ
- ตาราง 2 มูลค่าผลผลิตของสถานประกอบการอุตสาหกรรมการผลิตในปี 2549 จำแนกตามขนาดของสถานประกอบการ
- ตาราง 3 ค่าใช้จ่ายขั้นกลางของสถานประกอบการอุตสาหกรรมการผลิตในปี 2549 จำแนกตามขนาดของสถานประกอบการ
- ตาราง 4 คนทำงานในสถานประกอบการอุตสาหกรรมการผลิตในปี 2549 จำแนกตามสถานภาพการทำงาน เพศ และขนาดของสถานประกอบการ
- ตาราง 5 จำนวนสถานประกอบการอุตสาหกรรมการผลิต จำแนกตามจำนวนวันทำงานต่อสัปดาห์ จำนวนชั่วโมงทำงานเฉลี่ยต่อวันของลูกจ้าง และขนาดของสถานประกอบการ
- ตาราง 6 ค่าตอบแทนแรงงานในปี 2549 จำแนกตามขนาดของสถานประกอบการ
- ตาราง 7 มูลค่าวัตถุดิบและวัสดุประกอบฯ และสินค้าคงเหลือต้นปีและปลายปี 2549 จำแนกตามขนาดของสถานประกอบการ
- ตาราง 8 ส่วนเปลี่ยนแปลงของมูลค่าวัตถุดิบและวัสดุประกอบฯ และสินค้าคงเหลือในปี 2549 จำแนกตามขนาดของสถานประกอบการ
- ตาราง 9 ค่าใช้จ่ายทั้งสิ้นและค่าภาษีมูลค่าเพิ่มสุทธิของสถานประกอบการอุตสาหกรรมการผลิตในปี 2549 จำแนกตามขนาดของสถานประกอบการ
- ตาราง 10 รายรับทั้งสิ้นของสถานประกอบการอุตสาหกรรมการผลิตในปี 2549 จำแนกตามขนาดของสถานประกอบการ
- ตาราง 11 มูลค่าตามบัญชีของสินทรัพย์ถาวรในปี 2549 จำแนกตามขนาดของสถานประกอบการ
- ตาราง 12 มูลค่าสินทรัพย์ถาวรที่เปลี่ยนแปลงระหว่าง มกราคม - ธันวาคม 2549 จำแนกตามขนาดของสถานประกอบการ

ตาราง 1 สถิติฐานอุตสาหกรรมการผลิตในปี 2549 จำแนกตามขนาดของสถานประกอบการ

TABLE 1 SUMMARY OF BASIC STATISTICS FOR MANUFACTURING ESTABLISHMENTS IN 2006 BY SIZE OF ESTABLISHMENT

ขนาดของสถานประกอบการ	จำนวน สถานประกอบการ Number of establishments	จำนวน คนทำงาน Number of persons engaged	ลูกจ้าง Employees		มูลค่าผลิต Value of gross output	ค่าใช้จ่าย ขั้นกลาง Intermediate consumption	มูลค่าเพิ่ม Value added	Size of establishment
			จำนวน Number	ค่าตอบแทน Remuneration				
<b>รวม</b>	<b>1,524</b>	<b>19,192</b>	<b>17,024</b>	<b>1,687,095.20</b>	<b>47,767,086.70</b>	<b>34,957,159.60</b>	<b>12,809,927.10</b>	<b>Total</b>
1-15 คน	1,417	4,328	2,328	106,548.90	938,299.70	621,388.10	316,911.60	1-15 persons
16-25 คน	25	504	465	27,491.30	274,365.70	202,413.80	71,952.00	16-25 persons
26-30 คน	6	168	128	9,627.30	297,587.40	228,596.70	68,990.70	26-30 persons
31-50 คน	21	859	812	61,006.90	1,010,763.20	843,183.20	167,579.90	31-50 persons
51-200 คน	39	4,052	4,010	424,699.00	9,740,659.30	7,223,998.70	2,516,660.70	51-200 persons
มากกว่า 200 คน	16	9,281	9,281	1,057,721.80	35,505,411.40	25,837,579.20	9,667,832.30	More than 200 persons

ที่มา : สำมะโนอุตสาหกรรม พ.ศ.2550 จังหวัดเพชรบุรี สำนักงานสถิติแห่งชาติ กระทรวงเทคโนโลยีสารสนเทศและการสื่อสาร

Source : The 2007 Industrial Census, Phetchaburi Province, National Statistical Office, Ministry of Information and Communication Technology

ตาราง 2 มูลค่าผลผลิตของสถานประกอบการอุตสาหกรรมผลิตในปี 2549 จำแนกตามขนาดของสถานประกอบการ

TABLE 2 VALUE OF GROSS OUTPUT OF MANUFACTURING ESTABLISHMENTS IN 2006 BY SIZE OF ESTABLISHMENT

		(พันบาท In Thousand Baht)									
จำนวน สถาน- ประกอบการ	รวม Total	มูลค่าขายผลผลิต Sales of goods produced	รับชดเชย การชดเชย ที่ซื้อเข้ามาขาย ในสภาพเดิม Sales of goods purchased for resale	รับจ้าง รับจ้าง ผลิตสินค้า Receipts for contract and commission work	รับจ้างการ ให้บริการบำรุงรักษา ซ่อมแซมและติดตั้ง ให้แก่อุปกรณ์ ประกอบอื่น Receipts for repair and installation work etc.	รับจ้างการ ให้เช่าอาคาร ฯลฯ และรายรับอื่น ๆ Receipts for rent on building etc. and other receipts	ส่วนเปลี่ยนแปลง มูลค่าสินค้าคงเหลือ Change in value of stocks of goods				ขนาดของสถานประกอบการ Size of establishment
<b>รวม</b>	<b>1,524</b>	<b>47,767,086.70</b>	<b>46,931,410.00</b>	<b>194,299.90</b>	<b>282,514.80</b>	<b>3,392.30</b>	<b>142,012.10</b>	<b>213,457.50</b>	<b>213,457.50</b>	<b>Total</b>	
1-15 คน	1,417	938,299.70	905,615.40	24,393.20	1,250.00	80.00	3,904.80	3,056.20	3,056.20	1-15 persons	
16-25 คน	25	274,365.70	275,500.90	24.00	-	-	156.00	-1,315.10	-1,315.10	16-25 persons	
26-30 คน	6	297,587.40	178,468.30	53,568.90	1,594.20	-	42,620.90	21,335.10	21,335.10	26-30 persons	
31-50 คน	21	1,010,763.20	1,006,196.70	-	-	-	1,981.00	2,585.40	2,585.40	31-50 persons	
51-200 คน	39	9,740,659.30	9,336,726.60	32,065.90	279,670.70	3,312.30	22,652.40	66,231.50	66,231.50	51-200 persons	
มากกว่า 200 คน	16	35,505,411.40	35,228,902.10	84,247.80	-	-	70,697.10	121,564.40	121,564.40	More than 200 persons	

ที่มา : สำมะโนอุตสาหกรรม พ.ศ.2550 จังหวัดเพชรบุรี สำนักงานสถิติแห่งชาติ กระทรวงเทคโนโลยีสารสนเทศและการสื่อสาร

Source : The 2007 Industrial Census, Phetchaburi Province, National Statistical Office, Ministry of Information and Communication Technology

ตาราง 3 ค่าใช้จ่ายขั้นกลางของสถานประกอบการอุตสาหกรรมการผลิตในปี 2549 จำแนกตามขนาดของสถานประกอบการ

TABLE 3 INTERMEDIATE CONSUMPTION OF MANUFACTURING ESTABLISHMENTS IN 2006 BY SIZE OF ESTABLISHMENT

		(พันบาท In Thousand Baht)										
ขนาดของสถานประกอบการ	จำนวน สถาน- ประกอบการ	รวม Total	ค่าซื้อวัตถุดิบ และวัสดุประกอบฯ ที่ใช้ในการผลิต	ค่าซื้อพลังงาน และค่าไฟฟ้า ที่ใช้ในการผลิต	ค่าซื้อซ่อมแซมและ บำรุงรักษาสินค้า ที่จำหน่ายให้ลูกค้า	ค่าซื้อซ่อมแซมและ บำรุงรักษาเครื่องจักร เครื่องมือ	ค่าซื้อสินค้า ที่ซื้อมาจำหน่าย ในสภาพเดิม	ค่าจ้างมาจ้างให้ สถานประกอบการ อื่นผลิตสินค้าให้	ค่าใช้จ่ายอื่น ๆ Other expenses	ส่วนเปลี่ยนแปลง มูลค่าวัตถุดิบและ วัสดุประกอบบฯ คงเหลือ	Size of establishment	Total
รวม	1,524	34,957,159.60	29,112,094.40	1,832,803.50	88,247.70	555,516.20	173,160.40	550,814.90	3,425,913.20	781,390.80		
1-15 คน	1,417	621,388.10	421,773.60	61,923.90	339.10	7,919.00	20,724.10	2,781.20	97,233.50	-8,693.60	1-15 persons	
16-25 คน	25	202,413.80	116,674.10	34,848.00	514.40	2,341.70	24.00	449.90	45,211.00	-2,350.50	16-25 persons	
26-30 คน	6	228,596.70	110,039.80	16,453.90	4,722.50	5,556.60	63,656.10	-	29,633.40	1,465.70	26-30 persons	
31-50 คน	21	843,183.20	706,393.60	19,202.90	4,871.70	8,096.70	-	100.00	137,565.70	33,047.30	31-50 persons	
51-200 คน	39	7,223,998.70	4,125,913.30	924,395.60	76,412.30	354,381.90	26,885.50	12,856.00	1,786,967.30	83,813.20	51-200 persons	
มากกว่า 200 คน	16	25,837,579.20	23,631,299.90	775,979.20	1,387.80	177,220.20	61,870.60	534,627.70	1,329,302.40	674,108.80	More than 200 persons	

ที่มา : สำมะโนอุตสาหกรรม พ.ศ.2550 จังหวัดเพชรบุรี สำนักงานสถิติแห่งชาติ กระทรวงเทคโนโลยีสารสนเทศและการสื่อสาร

Source : The 2007 Industrial Census, Phetchaburi Province, National Statistical Office, Ministry of Information and Communication Technology

ตาราง 4 คนทำงานในสถานประกอบการอุตสาหกรรมผลิตในปี 2549 จำแนกตามสถานภาพการทำงาน เพศ และขนาดของสถานประกอบการ

TABLE 4 PERSONS ENGAGED IN MANUFACTURING ESTABLISHMENTS IN 2006 BY WORK STATUS, SEX AND SIZE OF ESTABLISHMENT

ขนาดของสถานประกอบการ	จำนวน สถาน- ประกอบการ	รวม		คนทำงานโดยไม่ได้รับค่าจ้าง/ เงินเดือน				ถูกจ้างในกรรมวิธีการผลิต Operatives				ถูกจ้างอื่นๆ				Size of establishment				
		Total		Unpaid workers		Skill labour		Unskill labour		Other employees		Male		Female						
		ชาย	หญิง	รวม	ชาย	หญิง	รวม	ชาย	หญิง	รวม	ชาย	หญิง	รวม	ชาย	หญิง					
<b>รวม</b>	<b>1,524</b>	<b>19,192</b>	<b>8,086</b>	<b>11,106</b>	<b>2,168</b>	<b>918</b>	<b>1,250</b>	<b>15,136</b>	<b>6,211</b>	<b>8,925</b>	<b>11,258</b>	<b>4,403</b>	<b>6,854</b>	<b>3,879</b>	<b>1,808</b>	<b>2,071</b>	<b>1,887</b>	<b>957</b>	<b>931</b>	<b>Total</b>
1-15 คน	1,417	4,328	1,951	2,377	2,000	878	1,122	2,208	1,023	1,185	2,034	918	1,115	175	105	70	119	50	70	1-15 persons
16-25 คน	25	504	208	296	39	16	23	415	171	244	381	154	227	34	17	17	50	21	29	16-25 persons
26-30 คน	6	168	63	105	40	5	35	100	51	49	68	37	31	32	14	18	28	7	21	26-30 persons
31-50 คน	21	859	460	399	47	16	31	720	403	317	641	351	290	79	52	27	92	41	51	31-50 persons
51-200 คน	39	4,052	2,207	1,845	42	3	39	3,316	1,821	1,495	2,001	1,232	769	1,315	589	726	694	383	311	51-200 persons
มากกว่า 200 คน	16	9,281	3,197	6,084	-	-	-	8,377	2,742	5,635	6,133	1,711	4,422	2,244	1,031	1,213	904	455	449	More than 200 persons

ที่มา : สำนักงานอุตสาหกรรม พ.ศ.2550 จังหวัดเพชรบุรี สำนักงานสถิติแห่งชาติ กระทรวงเทคโนโลยีสารสนเทศและการสื่อสาร

Source : The 2007 Industrial Census, Phetchaburi Province, National Statistical Office, Ministry of Information and Communication Technology



ตาราง 5 จำนวนสถานประกอบการอุตสาหกรรมผลิต จำนวนตามจำนวนวันทำงานต่อสัปดาห์ จำนวนชั่วโมงทำงานเฉลี่ยต่อวันของลูกจ้าง และขนาดของสถานประกอบการ

TABLE 5 NUMBER OF MANUFACTURING ESTABLISHMENTS BY WORKING DAYS PER WEEK, WORKING HOURS PER DAY OF EMPLOYEES AND SIZE OF ESTABLISHMENT

ขนาดของสถานประกอบการ Number of establishments	จำนวน สถาน ประกอบการ Number of establishments	ลูกจ้างในกรรมวิสาหกิจ Operatives				ลูกจ้างอื่น ๆ Other employees				Size of establishment						
		จำนวนวันทำงานต่อสัปดาห์ Number of working days per week		จำนวนชั่วโมงทำงานเฉลี่ยต่อวัน Number of working hours per day		จำนวนวันทำงานต่อสัปดาห์ Number of working days per week		จำนวนชั่วโมงทำงานเฉลี่ยต่อวัน Number of working hours per day								
		≤ 5	6 - 7	< 8	8 - 10	11 - 12	> 12	≤ 5	6 - 7		< 8	8 - 10	11 - 12	> 12		
<b>รวม</b>	<b>1,524</b>	<b>253</b>	<b>353</b>	<b>148</b>	<b>189</b>	<b>544</b>	<b>20</b>	<b>-</b>	<b>10</b>	<b>100</b>	<b>1</b>	<b>4</b>	<b>102</b>	<b>6</b>	<b>-</b>	<b>Total</b>
1-15 คน	1,417	243	267	138	181	465	1	-	8	35	1	3	41	1	-	1-15 persons
16-25 คน	25	4	16	5	5	20	-	-	1	8	-	1	8	-	-	16-25 persons
26-30 คน	6	-	4	1	-	3	2	-	-	3	-	-	3	-	-	26-30 persons
31-50 คน	21	4	17	-	2	19	-	-	-	9	-	-	9	-	-	31-50 persons
51-200 คน	39	2	34	3	-	28	11	-	1	29	-	-	26	4	-	51-200 persons
มากกว่า 200 คน	16	-	15	1	1	9	6	-	-	16	-	-	15	1	-	More than 200 persons

ที่มา : สำมะโนอุตสาหกรรม พ.ศ.2550 จังหวัดเพชรบุรี สำนักงานสถิติแห่งชาติ กระทรวงเทคโนโลยีสารสนเทศและการสื่อสาร

Source : The 2007 Industrial Census, Phetchaburi Province, National Statistical Office, Ministry of Information and Communication Technology



ตาราง 7 มูลค่าวัตถุดิบและวัสดุประกอบฯ และสินค้าคงเหลือต้นปีและปลายปี 2549 จำนวนตามขนาดของสถานประกอบการ  
TABLE 7 VALUE OF STOCKS AT THE BEGINNING AND THE END OF 2006 BY SIZE OF ESTABLISHMENT

ขนาดของสถานประกอบการ Number of establishments	จำนวน สถาน- ประกอบการ Number of establishments	มูลค่า ณ ต้นปี 2549 At the beginning of 2006					มูลค่า ณ ปลายปี 2549 At the end of 2006					Total	Size of establishment
		รวม Total	วัตถุดิบ และ วัสดุประกอบฯ Materials and components	สินค้า ระหว่าง ผลิต Work in progress	สินค้า สำเร็จรูป Finished goods	สินค้าที่ซื้อมา จำนวนใน สภาพเดิม Goods purchased for resale	รวม Total	วัตถุดิบ และ วัสดุประกอบฯ Materials and components	สินค้า ระหว่าง ผลิต Work in progress	สินค้า สำเร็จรูป Finished goods	สินค้าที่ซื้อมา จำนวนใน สภาพเดิม Goods purchased for resale		
<b>รวม</b>	<b>1,524</b>	<b>5,421,822.00</b>	<b>2,979,789.10</b>	<b>686,579.80</b>	<b>1,698,802.90</b>	<b>56,650.20</b>	<b>6,416,670.30</b>	<b>3,761,179.90</b>	<b>959,695.40</b>	<b>1,628,531.40</b>	<b>67,263.70</b>	<b>Total</b>	
1-15 คน	1,417	56,725.00	41,103.50	332.70	15,251.70	37.10	51,087.60	32,409.90	163.60	18,377.20	136.90	1-15 persons	
16-25 คน	25	19,142.00	7,817.20	1,514.60	9,699.50	110.60	15,476.30	5,466.70	1,567.50	8,331.60	110.60	16-25 persons	
26-30 คน	6	13,130.10	3,645.00	2,920.60	6,333.70	230.80	35,930.90	5,110.70	7,121.20	14,279.60	9,419.30	26-30 persons	
31-50 คน	21	285,014.50	262,237.90	352.30	22,424.40	-	320,647.30	295,285.20	200.00	25,162.10	-	31-50 persons	
51-200 คน	39	1,399,597.10	702,500.50	130,137.10	511,113.20	55,846.30	1,549,641.80	786,313.60	269,176.00	436,961.20	57,191.00	51-200 persons	
มากกว่า 200 คน	16	3,648,213.30	1,962,485.00	551,322.50	1,133,980.40	425.40	4,443,886.60	2,636,593.80	681,467.10	1,125,419.80	405.90	More than 200 persons	

ที่มา : สำนักงานสถิติแห่งชาติ กระทรวงเทคโนโลยีสารสนเทศและการสื่อสาร

Source : The 2007 Industrial Census, Phetchaburi Province, National Statistical Office, Ministry of Information and Communication Technology

ตาราง 8 ส่วนเปลี่ยนแปลงของมูลค่าวัตถุดิบและวัสดุประกอบฯ และสินค้าคงเหลือในปี 2549 จำแนกตามขนาดของสถานประกอบการ

TABLE 8 CHANGE IN VALUE OF STOCKS IN 2006 BY SIZE OF ESTABLISHMENT

ขนาดของสถานประกอบการ	จำนวน สถาน- ประกอบการ Number of establishments	ส่วนเปลี่ยนแปลงของมูลค่าวัตถุดิบและวัสดุประกอบฯ และสินค้าคงเหลือ				Change in value of stocks		สินค้าที่เข้ามา จำนวนในสต็อกเพิ่มเติม Goods purchased for resale	Size of establishment
		รวม Total	วัตถุดิบและ วัสดุประกอบฯ Materials and components	สินค้าระหว่าง ผลิต Work in progress	สินค้า สำเร็จรูป Finished goods	สินค้าที่เข้ามา จำนวนในสต็อกเพิ่มเติม Goods purchased for resale	Total		
รวม	1,524	994,848.30	781,390.80	273,115.60	-70,271.50	10,613.50	10,613.50	Total	
1-15 คน	1,417	-5,637.40	-8,693.60	-169.10	3,125.50	99.80	99.80	1-15 persons	
16-25 คน	25	-3,665.70	-2,350.50	52.80	-1,368.00	0.00	0.00	16-25 persons	
26-30 คน	6	22,800.70	1,465.70	4,200.60	7,945.90	9,188.50	9,188.50	26-30 persons	
31-50 คน	21	35,632.70	33,047.30	-152.30	2,737.70	-	-	31-50 persons	
51-200 คน	39	150,044.70	83,813.20	139,038.90	-74,152.00	1,344.70	1,344.70	51-200 persons	
มากกว่า 200 คน	16	795,673.20	674,108.80	130,144.60	-8,560.70	-19.50	-19.50	More than 200 persons	

ที่มา : สำนักอุตสาหกรรม พ.ศ.2550 จังหวัดเพชรบุรี สำนักงานสถิติแห่งชาติ กระทรวงเทคโนโลยีสารสนเทศและการสื่อสาร

Source : The 2007 Industrial Census, Phetchaburi Province, National Statistical Office, Ministry of Information and Communication Technology

ตาราง 9 ค่าใช้จ่ายเพิ่มเติมและค่าภาษีมูลค่าเพิ่มของสถานประกอบการตามขนาดพื้นที่ในปี 2549 จำแนกตามขนาดของสถานประกอบการ  
TABLE 9 TOTAL EXPENSES AND NET VALUE ADDED TAX OF MANUFACTURING ESTABLISHMENTS IN 2006 BY SIZE OF ESTABLISHMENT

ขนาดของสถานประกอบการ	จำนวนสถานประกอบการ	รวม	ค่าซื้อวัตถุดิบและวัสดุประกอบที่ใช้ในการผลิต	ค่าซื้อพลังงานและค่าไฟฟ้าที่ใช้ในการผลิต	ค่าติดตั้งซ่อมแซมและบำรุงรักษาสินค้าที่ถนอมยี่ห้อ	ค่าติดตั้งซ่อมแซมและบำรุงรักษาเครื่องจักรเครื่องมือ	ค่าซื้อสินค้าที่ซื้อเข้ามาขายในสภาพเดิม	ค่าจ้างเหมาช่างให้สถานประกอบการอื่นผลิตสินค้าให้	ค่าใช้จ่ายในการขาย	ค่าใช้จ่ายในการบริหารและดำเนินงาน	ค่าใช้จ่ายอื่น ๆ	ค่าภาษีอื่น ๆ	ค่าภาษีมูลค่าเพิ่มสุทธิ	Size of establishment
<b>รวม</b>	<b>1,524</b>	<b>36,553,201.50</b>	<b>29,112,094.40</b>	<b>1,832,803.50</b>	<b>88,247.70</b>	<b>555,516.20</b>	<b>173,160.40</b>	<b>550,814.90</b>	<b>788,863.30</b>	<b>2,123,180.90</b>	<b>1,288,550.60</b>	<b>39,969.60</b>	<b>420,170.50</b>	<b>Total</b>
1-15 คน	1,417	633,555.20	421,773.60	61,923.90	339.1	7,919.00	20,724.10	2,781.20	26,022.10	87,699.40	1,897.20	2,475.40	8,480.90	1-15 persons
16-25 คน	25	202,853.00	116,674.10	34,848.00	514.4	2,341.70	24	449.9	2,263.40	45,380.20	200	157.2	2,659.90	16-25 persons
26-30 คน	6	231,791.30	110,039.80	16,453.90	4,722.50	5,556.60	63,656.10	-	8,547.50	14,783.20	7,626.40	405.3	628	26-30 persons
31-50 คน	21	895,083.40	706,393.60	19,202.90	4,871.70	8,096.70	-	100	37,452.40	77,475.00	40,598.80	892.4	8,606.90	31-50 persons
51-200 คน	39	7,581,698.60	4,125,913.30	924,395.60	76,412.30	354,381.90	26,885.50	12,856.00	267,396.30	978,904.80	806,600.60	7,952.40	238,822.00	51-200 persons
มากกว่า 200 คน	16	27,008,220.00	23,631,299.90	775,979.20	1,387.80	177,220.20	61,870.60	534,627.70	447,181.60	918,938.30	431,627.60	28,086.90	160,972.80	More than 200 persons

ที่มา : สำนักงานสถิติแห่งชาติ กระทรวงเทคโนโลยีสารสนเทศและการสื่อสาร

Source : The 2007 Industrial Census, Phetchaburi Province, National Statistical Office, Ministry of Information and Communication Technology

ตาราง 10 รายรับทั้งสิ้นของสถานประกอบการอุตสาหกรรมการผลิตในปี 2549 จำแนกตามขนาดของสถานประกอบการ

TABLE 10 TOTAL RECEIPTS OF MANUFACTURING ESTABLISHMENTS IN 2006 BY SIZE OF ESTABLISHMENT

ขนาดของสถานประกอบการ	จำนวน สถานประกอบการ	รวม Total	มูลค่าขายผลิต Sales of goods produced	การขายสินค้า ที่ซื้อมาจาก ในสภาพเดิม Sales of goods purchased for resale	รับซึ่งเพิ่มทำการ ผลิตสินค้า Receipts for contract and commission work	รายรับจากการ บริการ บำรุงรักษา ซ่อมแซม Receipts for repair and installation work done for others	รายรับจากการ ให้เช่าที่ดิน Receipts for rent on land	รายรับจากการ ให้เช่า อาคาร Receipts for rent on building, vehicle, machinery and equipment	เงินปันผล Dividend	ดอกเบี้ย Interest	กำไรจากการ เปลี่ยนแปลง อัตราแลกเปลี่ยน Gain from currency exchange	รายรับอื่นๆ		Total
												Other	receipts	
รวม	1,524	47,819,764.70	46,931,410.00	194,299.90	282,514.80	3,392.30	1,755.30	18,917.00	12.50	33,929.30	230,438.40	123,095.10		
1-15 คน	1,417	935,480.90	905,615.40	24,393.20	1,250.00	80.00	132.00	187.20	11.60	93.80	-	3,717.60		1-15 persons
16-25 คน	25	275,688.80	275,509.90	24.00	-	-	-	-	0.90	7.10	-	156.00		16-25 persons
26-30 คน	6	278,658.10	178,468.30	53,568.90	1,594.20	-	-	1,376.00	-	279.40	2,126.40	41,244.90		26-30 persons
31-50 คน	21	1,024,639.60	1,006,196.70	-	-	-	-	610.00	-	182.30	16,279.50	1,371.00		31-50 persons
51-200 คน	39	9,700,028.80	9,336,726.60	32,065.90	279,670.70	3,312.30	1,623.30	1,667.60	0.00	8,396.60	15,581.20	20,984.80		51-200 persons
มากกว่า 200 คน	16	35,605,268.50	35,228,902.10	84,247.80	-	-	-	15,076.20	-	24,970.20	196,451.30	55,620.80		More than 200 persons

ที่มา : สำนักงานอุตสาหกรรม พ.ศ.2550 จังหวัดเพชรบุรี สำนักงานสถิติแห่งชาติ กระทรวงเทคโนโลยีสารสนเทศและการสื่อสาร

Source : The 2007 Industrial Census, Petchaburi Province, National Statistical Office, Ministry of Information and Communication Technology

ตาราง 11 มูลค่าตามบัญชีของสินทรัพย์ถาวรที่มี 2549 จำนวนตามขนาดของสถานประกอบการ  
TABLE 11 BOOK VALUE OF FIXED ASSETS IN 2006 BY SIZE OF ESTABLISHMENT

ขนาดของสถานประกอบการ Number of establishments	จำนวนสถาน-ประกอบกิจการ Number of establishments	มูลค่าสินทรัพย์ถาวรต้นงวด 1. Jan. 2006					มูลค่าสินทรัพย์ถาวรปลายงวด 31 Dec. 2006					Size of establishment						
		รวม Total	ที่ดิน Land	อาคารและสิ่งก่อสร้าง Building and construction	เครื่องจักร Machinery	ยานพาหนะ Vehicles	เครื่องใช้สำนักงาน Office appliances	เครื่องมือ Equipment	สินทรัพย์ การอื่น ๆ Other fixed assets	รวม Total	ที่ดิน Land		อาคารและสิ่งก่อสร้าง Building and construction	เครื่องจักร Machinery	ยานพาหนะ Vehicles	เครื่องใช้สำนักงาน Office appliances	เครื่องมือ Equipment	สินทรัพย์ การอื่น ๆ Other fixed assets
รวม	1,524	18,117,329.60	3,537,872.20	4,204,504.80	9,134,364.70	451,932.00	202,365.90	303,503.50	282,786.30	17,587,223.70	3,911,382.20	4,040,718.60	8,517,890.10	395,814.40	191,606.90	221,118.30	308,693.20	Total
1-15 คน	1,417	1,104,318.90	621,695.70	356,103.90	59,652.00	61,140.30	2,250.20	3,116.00	360.90	1,632,655.00	1,179,417.80	349,085.30	52,499.40	47,061.60	2,038.60	2,224.20	328.10	1-15 persons
16-25 คน	25	188,575.90	51,606.00	35,391.40	81,436.70	15,824.30	3,409.50	908.00	-	176,847.10	56,731.00	32,241.40	70,576.00	13,474.20	3,084.20	740.30	-	16-25 persons
26-30 คน	6	1,175,550.10	135,082.00	369,358.50	589,683.50	9,739.60	4,203.30	2,443.90	65,039.20	1,184,461.40	145,082.00	368,795.20	588,932.20	9,731.70	4,195.90	2,519.20	65,205.20	26-30 persons
31-50 คน	21	879,764.70	323,627.60	286,131.80	169,454.10	65,467.20	10,623.20	22,324.40	2,136.30	864,832.70	356,590.20	267,340.40	153,723.00	57,792.20	8,861.50	18,586.90	1,938.40	31-50 persons
51-200 คน	39	5,990,194.90	1,632,705.10	985,225.00	2,849,899.30	161,876.60	51,692.50	217,048.60	91,749.80	5,569,696.90	1,388,343.80	1,017,912.10	2,732,130.20	132,388.20	49,545.70	156,966.10	92,410.80	51-200 persons
มากกว่า 200 คน	16	8,778,925.00	773,155.90	2,172,296.10	5,384,239.20	137,884.00	130,187.20	57,662.60	123,500.00	8,158,730.50	785,217.50	2,005,344.30	4,920,029.20	135,366.40	123,881.00	40,081.50	148,810.60	More than 200 persons

ที่มา : สำนักงานอุตสาหกรรม พ.ศ.2550 จังหวัดเพชรบุรี สำนักงานสถิติแห่งชาติ กระทรวงเทคโนโลยีสารสนเทศและการสื่อสาร

Source : The 2007 Industrial Census, Petchaburi Province, National Statistical Office, Ministry of Information and Communication Technology

ตาราง 12 มูลค่าสินทรัพย์ถาวรที่เปลี่ยนแปลงระหว่าง มกราคม - ธันวาคม 2549 จำนวนตามขนาดของสถานประกอบการ

TABLE 12 VALUE OF FIXED ASSETS CHANGE IN JANUARY - DECEMBER 2006 BY SIZE OF ESTABLISHMENT

(พันบาท In Thousand Baht)

ขนาดของสถานประกอบการ	จำนวน สถาน- ประกอบการ Number of establishments	มูลค่าสินทรัพย์ถาวรที่เปลี่ยนแปลง		Change in value of fixed assets		ค่าโอน กรรมสิทธิ์ Ownership transfer fee	Size of establishment
		รวม Total	มูลค่าสินทรัพย์ ถาวรที่ซื้อหรือ ผลิตขึ้นเอง Value of new or cost producing of fixed assets	มูลค่าสินทรัพย์ ถาวรที่ขาย Value of disposal of fixed assets	ค่าโอน กรรมสิทธิ์ Ownership transfer fee		
<b>รวม</b>	<b>1,524</b>	<b>863,941.50</b>	<b>808,495.70</b>	<b>28,439.50</b>	<b>27,006.20</b>	<b>27,006.20</b>	<b>Total</b>
1-15 คน	1,417	10,434.70	10,329.90	104.80	-	-	1-15 persons
16-25 คน	25	618.10	613.60	1.50	3.00	3.00	16-25 persons
26-30 คน	6	203,877.50	203,877.50	-	-	-	26-30 persons
31-50 คน	21	16,912.90	15,545.10	1,367.80	-	-	31-50 persons
51-200 คน	39	323,144.10	308,616.40	14,527.70	-	-	51-200 persons
มากกว่า 200 คน	16	308,954.20	269,513.30	12,437.70	27,003.20	27,003.20	More than 200 persons

ที่มา : สำนักงานอุตสาหกรรม พ.ศ.2550 จังหวัดเพชรบุรี สำนักงานสถิติแห่งชาติ กระทรวงเทคโนโลยีสารสนเทศและการสื่อสาร

Source : The 2007 Industrial Census, Phetchaburi Province, National Statistical Office, Ministry of Information and Communication Technology



ตอนที่ 2 ข้อมูลการดำเนินงานของสถานประกอบการ  
จำแนกตามหมวดอุตสาหกรรม

## สารบัญญัตรางสถิติ

- ตอนที่ 2 ข้อมูลการดำเนินงานกิจการจำแนกตามหมวดอุตสาหกรรม
- ตาราง 1 สถิติมูลฐานอุตสาหกรรมการผลิตในปี 2549 จำแนกตามหมวดอุตสาหกรรม
- ตาราง 2 มูลค่าผลผลิตของสถานประกอบการอุตสาหกรรมการผลิตในปี 2549 จำแนกตามหมวดอุตสาหกรรม
- ตาราง 3 ค่าใช้จ่ายขั้นกลางของสถานประกอบการอุตสาหกรรมการผลิตในปี 2549 จำแนกตามหมวดอุตสาหกรรม
- ตาราง 4 คนทำงานในสถานประกอบการอุตสาหกรรมการผลิตในปี 2549 จำแนกตามสถานภาพการทำงาน เพศ และหมวดอุตสาหกรรม
- ตาราง 5 จำนวนสถานประกอบการอุตสาหกรรมการผลิต จำแนกตามจำนวนวันทำงานต่อสัปดาห์ จำนวนชั่วโมงทำงานเฉลี่ยต่อวันของลูกจ้าง และหมวดอุตสาหกรรม
- ตาราง 6 ค่าตอบแทนแรงงานในปี 2549 จำแนกตามหมวดอุตสาหกรรม
- ตาราง 7 มูลค่าวัตถุดิบและวัสดุประกอบฯ และสินค้าคงเหลือต้นปีและปลายปี 2549 จำแนกตามหมวดอุตสาหกรรม
- ตาราง 8 ส่วนเปลี่ยนแปลงของมูลค่าวัตถุดิบและวัสดุประกอบฯ และสินค้าคงเหลือในปี 2549 จำแนกตามหมวดอุตสาหกรรม
- ตาราง 9 ค่าใช้จ่ายทั้งสิ้นและค่าภาษีมูลค่าเพิ่มสุทธิของสถานประกอบการอุตสาหกรรมการผลิตในปี 2549 จำแนกตามหมวดอุตสาหกรรม
- ตาราง 10 รายรับทั้งสิ้นของสถานประกอบการอุตสาหกรรมการผลิตในปี 2549 จำแนกตามหมวดอุตสาหกรรม
- ตาราง 11 มูลค่าตามบัญชีของสินทรัพย์ถาวรในปี 2549 จำแนกตามหมวดอุตสาหกรรม
- ตาราง 12 มูลค่าสินทรัพย์ถาวรที่เปลี่ยนแปลงระหว่าง มกราคม - ธันวาคม 2549 จำแนกตามหมวดอุตสาหกรรม

ตาราง 1 สถิติฐานอุตสาหกรรมการผลิตในปี 2549 ชั้นขนาดมหวมอุตสาหกรรม

TABLE 1 SUMMARY OF BASIC STATISTICS FOR MANUFACTURING ESTABLISHMENTS IN 2006 BY DIVISION OF INDUSTRY

รหัส Code	หมวดอุตสาหกรรม Division of Industry	จำนวน สถานประกอบการ Number of establishments	จำนวน คนทำงาน Number of persons engaged	ลูกจ้าง Employees		มูลค่าผลิต Value of gross output	ค่าใช้ ขิ้นกลาง Intermediate consumption	มูลค่าเพิ่ม Value added	Division of Industry
				จำนวน Number	ค่าตอบแทน Remuneration				
	<b>รวม</b>	<b>1,524</b>	<b>19,192</b>	<b>17,024</b>	<b>1,687,095.20</b>	<b>47,767,086.70</b>	<b>34,957,159.60</b>	<b>12,809,927.10</b>	<b>Total</b>
15	การผลิตภัตตาคารและเครื่องดื่ม	636	5,628	4,596	420,233.30	10,354,293.00	8,126,412.90	2,227,880.10	Manufacture of food products and beverages
17	การผลิตสิ่งทอ	37	1,993	1,925	198,981.50	3,637,097.00	2,652,624.40	984,472.60	Manufacture of textiles
18	การผลิตเครื่องนุ่งห่ม รวมทั้งการตกแต่งและซ่อมเสื้อผ้า	343	909	531	23,691.90	141,709.50	84,036.00	57,673.50	Manufacture of wearing apparel; dressing and dyeing of fur
19	การผลิตเครื่องใช้ต่าง ๆ รวมทั้งการผลิตกระเป๋าเดินทาง กระเป๋าถือ สานผ้า เครื่องขึ้นเวลา และรองเท้า	4	13	6	216.00	352.80	240.80	112.00	Tanning and dressing of leather; manufacture of luggage, handbags, saddlery, harness and footwear
20	การผลิตไม้และผลิตภัณฑ์จากไม้และไม้เทียม รวมทั้งการผลิตเฟอร์นิเจอร์ รวมทั้งการผลิตสิ่งของที่ทำจากพลาสติกและวัสดุเทียมอื่นๆ	41	405	338	28,782.80	285,613.70	214,906.10	70,707.60	Manufacture of wood and of products of wood and cork, except furniture; manufacture of articles of straw and plaiting materials
21	การผลิตกระดาษและผลิตภัณฑ์กระดาษ	11	756	751	59,922.20	2,006,802.90	1,434,994.50	571,808.30	Manufacture of paper and paper products
22	การผลิตหมึกและเครื่องพิมพ์ และกระดาษเขียน	27	124	75	5,978.30	41,984.40	23,594.60	18,389.70	Publishing, printing and reproduction of recorded media
23	การผลิตผลิตภัณฑ์ปิโตรเลียม ผลิตภัณฑ์ที่ได้จากการถลุงน้ำมันปิโตรเลียมและเชื้อเพลิงปรมาณู	2	170	170	D	D	D	D	Manufacture of coke, refined petroleum products and nuclear fuel
24	การผลิตเคมีภัณฑ์และผลิตภัณฑ์เคมี	23	1,539	1,475	172,098.60	6,287,358.40	3,662,708.70	2,624,649.70	Manufacture of chemicals and chemical products
25	การผลิตผลิตภัณฑ์ยางและพลาสติก	14	512	503	62,151.40	487,887.30	312,046.30	175,841.00	Manufacture of rubber and plastics products
26	การผลิตผลิตภัณฑ์จากแร่โลหะ	45	459	391	37,461.80	1,439,893.70	950,847.00	489,046.60	Manufacture of other non-metallic mineral products
27	การผลิตโลหะขั้นมูลฐาน	5	237	229	29,153.70	1,341,929.30	645,908.90	696,020.40	Manufacture of basic metals
28	การผลิตผลิตภัณฑ์ที่ทำจากโลหะประดิษฐ์ ยกเว้นเครื่องจักรและอุปกรณ์	151	839	661	59,594.40	645,283.50	518,352.00	126,931.60	Manufacture of fabricated metal products, except machinery and equipment
29	การผลิตเครื่องจักรและอุปกรณ์ ซึ่งมีได้แก่ประเภทไว้ในที่อื่น	33	598	565	52,009.90	1,287,276.30	891,329.70	395,946.50	Manufacture of machinery and equipment n.e.c.
31	การผลิตเครื่องจักรและเครื่องอุปโภคไฟฟ้า ซึ่งมีได้แก่ประเภทไว้ในที่อื่น	1	2	-	-	D	D	D	Manufacture of electrical machinery and apparatus n.e.c.
32	การผลิตอุปกรณ์และเครื่องอุปโภควิทยุ โทรทัศน์ และการสื่อสาร	3	2,867	2,867	D	D	D	D	Manufacture of radio, television and communication equipment and apparatus
33	การผลิตอุปกรณ์ที่ใช้ในงานแพทย์ การวัดความชื้น และอุปกรณ์ที่ใช้ในงานฟิสิกส์ นาฬิกา	3	1,035	1,033	D	D	D	D	Manufacture of medical, precision and optical instruments, watches and clocks
34	การผลิตยานยนต์ รถพ่วงและรถแทรกเตอร์	8	436	430	46,906.80	672,686.00	514,830.20	157,855.80	Manufacture of motor vehicles, trailers and semi-trailers
35	การผลิตเครื่องอุปโภคยานยนต์อื่นๆ	18	82	63	5,414.00	8,423.40	5,345.30	3,078.00	Manufacture of other transport equipment
36	การผลิตเฟอร์นิเจอร์ รวมทั้งการผลิตซึ่งมีได้แก่ประเภทไว้ในที่อื่น	115	580	416	22,710.10	137,000.90	87,735.10	49,265.80	Manufacture of furniture; manufacturing n.e.c.
37	การผลิตภัตตาคารและภัตตาคารเป็นวัตถุดิบใหม่	4	8	-	-	8,238.40	6,928.80	1,309.60	Recycling

หมายเหตุ : D หมายถึง ค่าลดาที่ไม่เปิดเผย

Note : D means disclosure prohibited.

ที่มา : สำมะโนอุตสาหกรรม พ.ศ.2550 จังหวัดเพชรบุรี สำนักงานสถิติแห่งชาติ กระทรวงเทคโนโลยีสารสนเทศและการสื่อสาร

Source : The 2007 Industrial Census, Petchaburi Province, National Statistical Office, Ministry of Information and Communication Technology

ตาราง 2 มูลค่าผลิตของสถานประกอบการอุตสาหกรรมผลิตในปี 2549 จำนวนตามหมวดอุตสาหกรรม

TABLE 2 VALUE OF GROSS OUTPUT OF MANUFACTURING ESTABLISHMENTS IN 2006 BY DIVISION OF INDUSTRY

รหัส Code	หมวดอุตสาหกรรม Division of Industry	จำนวน สถาน- ประกอบ Number of establishments	รวม Total	มูลค่าขายผลิต Sales of goods produced	รายรับจาก การขายสินค้า ที่ซื้อเข้ามาขาย ในภาคเดิม Sales of goods purchased for resale	รายรับจาก รับจ้างทำ ผลิตสินค้า Receipts for contract and commission work	รายรับจาก ให้บริการบำรุง ซ่อมแซมและ ติดตั้ง ให้สถานที่ ประกอบ Receipts for repair and installation work etc.	รายรับจาก ให้เช่าอาคาร และทรัพย์สิน อื่น ๆ Receipts for rent on building etc. and other receipts	ส่วนเปลี่ยนแปลง มูลค่าสินค้าคง เหลือ Change in value of stocks of goods	Total
		1,524	47,767,086.70	46,931,410.00	194,299.90	282,514.80	3,392.30	142,012.10	213,457.50	
15	การผลิตภัตตาคารและเครื่องดื่ม	636	10,354,293.00	10,209,434.50	60,995.00	23,900.00	-	43,737.70	16,225.80	Manufacture of food products and beverages
17	การผลิตผ้า	37	3,637,097.00	3,622,966.10	14,117.40	3,877.70	-	8,449.80	-12,314.00	Manufacture of textiles
18	การผลิตเครื่องแต่งกาย รวมทั้งการตกแต่งและย้อมสีเส้นด้าย	343	141,709.50	139,358.70	4,644.50	-	-	1,575.90	-3,869.70	Manufacture of wearing apparel, dressing and dyeing of fur
19	การฟอกและตกแต่งหนังฟอก รวมทั้งการผลิตกระเป๋าเดินทาง กระเป๋าถือ อานม้า เครื่องเขียน และรองเท้า	4	352.80	352.80	-	-	-	-	-	Tanning and dressing of leather, harness and footwear handbags, saddlery, harness and footwear
20	การผลิตไม้และผลิตภัณฑ์จากไม้และไม้กลัด ยกเว้น ฟอร์นิเจอร์ รวมทั้งการผลิตสิ่งที่ทำจากฟางและวัสดุจากสัตว์อื่น ๆ	41	285,613.70	270,688.00	-	-	-	2,759.20	12,166.50	Manufacture of wood and of products of wood and cork, except furniture; manufacture of articles of straw and plaiting materials
21	การผลิตกระดาษและผลิตภัณฑ์กระดาษ	11	2,006,802.90	2,014,108.50	-	-	-	549.90	-7,855.50	Manufacture of paper and paper products
22	การพิมพ์โฆษณา การพิมพ์ และการทำสำเนาสิ่งพิมพ์	27	41,984.40	41,986.40	-	-	-	-	-2.00	Publishing, printing and reproduction of recorded media
23	การผลิตผลิตภัณฑ์จากเหล็ก ผลิตภัณฑ์ที่ฝัง การกลั่น น้ำมันปิโตรเลียมและเชื้อเพลิงรวมๆ	2	D	D	-	-	-	D	D	Manufacture of coke, refined petroleum products and nuclear fuel
24	การผลิตเคมีภัณฑ์และผลิตภัณฑ์เคมี	23	6,287,358.40	6,267,578.40	-	3,312.30	-	36,191.60	-19,723.90	Manufacture of chemicals and chemical products
25	การผลิตพลาสติกและพลาสติก	14	487,887.30	382,041.20	1,594.20	-	-	42,445.90	11,055.80	Manufacture of rubber and plastics products
26	การผลิตผลิตภัณฑ์จากแร่โลหะ	45	1,439,893.70	1,425,102.40	9,052.30	-	-	4,385.80	1,353.30	Manufacture of other non-metallic mineral products
27	การผลิตโลหะขั้นมูลฐาน	5	1,341,929.30	1,305,836.00	46,351.20	-	-	300.00	-10,557.90	Manufacture of basic metals
28	การผลิตผลิตภัณฑ์ที่ทำจากโลหะประดิษฐ์ ยกเว้นเครื่องจักรและอุปกรณ์	151	645,283.50	611,978.20	369.00	1,250.00	-	215.50	31,470.80	Manufacture of fabricated metal products, except machinery and equipment
29	การผลิตเครื่องจักรและอุปกรณ์ ซึ่งมีได้ดประเภทอื่นที่อื่น	33	1,287,276.30	1,241,971.60	323.00	-	-	-	44,981.70	Manufacture of machinery and equipment n.e.c.
31	การผลิตเครื่องจักรและอุปกรณ์ไฟฟ้า ซึ่งมีได้ดประเภทอื่นที่อื่น	1	D	D	-	-	D	-	-	Manufacture of electrical machinery and apparatus n.e.c.
32	การผลิตอุปกรณ์และเครื่องอุปโภคบริโภค โทรทัศน์ และการสื่อสาร	3	D	D	-	-	-	D	D	Manufacture of radio, television and communication equipment and apparatus
33	การผลิตอุปกรณ์ที่ใช้ในการแพทย์ การวิศวกรรม และอุปกรณ์ที่ใช้ในทางทัศนศาสตร์ นาฬิกา และอุปกรณ์ที่คล้ายกัน	3	D	D	-	-	-	-	D	Manufacture of medical, precision and optical instruments, watches and clocks
34	การผลิตยานยนต์ รถพ่วงและรถจักรยาน	8	672,686.00	413,037.10	-	251,693.00	-	-	7,955.90	Manufacture of motor vehicles, trailers and semi-trailers
35	การผลิตเครื่องอุปโภคบริโภคอื่น ๆ	18	8,423.40	8,423.40	-	-	-	-	-	Manufacture of other transport equipment
36	การผลิตเฟอร์นิเจอร์ รวมทั้งการผลิตสิ่งมีได้ดประเภทอื่นที่อื่น	115	137,000.90	128,882.50	7,697.20	200.00	-	129.60	91.50	Manufacture of furniture; manufacturing n.e.c.
37	การนำผลิตภัณฑ์กลับมาผลิตเป็นวัตถุดิบใหม่	4	8,238.40	8,238.40	-	-	-	-	-	Recycling

หมายเหตุ : D หมายถึง ตัวเลขที่ไม่เปิดเผย

Note : D means disclosure prohibited.

ที่มา : สำมะโนอุตสาหกรรม พ.ศ.2550 จังหวัดเพชรบุรี สำนักงานสถิติแห่งชาติ กระทรวงเทคโนโลยีสารสนเทศและการสื่อสาร

Source : The 2007 Industrial Census, Petchaburi Province, National Statistical Office, Ministry of Information and Communication Technology

ตาราง 3 ค่าใช้จ่ายของสถานประกอบการอุตสาหกรรมชนิดที่มี 25-49 จักรวรรดิการผลิต

TABLE 3 INTERMEDIATE CONSUMPTION OF MANUFACTURING ESTABLISHMENTS IN 2006 BY DIVISION OF INDUSTRY

รหัส Code	นามอุตสาหกรรม Establishments	จำนวน สถาน- ประกอบการ Number of establishments	รวม Total	ค่าซื้อวัตถุดิบ และวัสดุประกอบ ที่ใช้ในการผลิต Purchase of materials and components	ค่าซื้อพลังงาน และค่าไฟฟ้า ที่ใช้ในการผลิต Cost of fuels, cost of electricity used in production	ค่าซื้อวัตถุดิบและ ค่าซื้อพลังงาน ที่ใช้ในการผลิต Purchase of goods for resale and commission work	ค่าซื้อสินค้า ที่ซ่อมแซม ในสถาน ผลิต Purchase of goods for resale and commission work	ค่าจ้างนอกจ้าง สถานประกอบการ อื่น Cost of contract and commission work	ค่าใช้จ่ายอื่น ๆ Other expenses	ส่วนเปลี่ยนแปลง มูลค่าวัตถุดิบและ วัสดุประกอบ Change in value of stocks of materials and components	Division of Industry	
												จำนวน รวม Total
			<b>รวม</b>	<b>29,112,094.40</b>	<b>1,832,803.50</b>	<b>88,247.70</b>	<b>555,516.20</b>	<b>173,160.40</b>	<b>550,814.90</b>	<b>3,425,913.20</b>	<b>781,390.80</b>	<b>Total</b>
15	การผลิตผลิตภัณฑ์อาหารและเครื่องดื่ม	636	8,126,412.90	6,449,689.10	363,551.40	629.60	79,929.10	55,307.50	73.70	1,226,649.50	49,417.10	Manufacture of food products and beverages
17	การผลิตสิ่งทอ	37	2,652,624.40	1,210,212.10	2,441.50	79,401.20	8,949.00	536,005.10	609,850.80	-80,853.30	-	Manufacture of textiles
18	การผลิตเครื่องแต่งกาย รวมทั้งการผลิตเครื่องแต่งกายสำเร็จรูป	343	84,036.00	34,213.60	4,976.70	-	2,321.30	3,732.50	1,480.10	32,431.50	-4,880.30	Manufacture of wearing apparel, dressing and dyeing of fur
19	การผลิตเครื่องเรือน รวมทั้งการผลิตเครื่องเรือนสำเร็จรูป	4	240.80	203.00	11.40	-	-	-	-	26.40	0.00	Tanning and dressing of leather; manufacture of luggage, handbags, saddlery, harness and footwear
20	การผลิตไม้และผลิตภัณฑ์จากไม้ และผลิตภัณฑ์จากกระดาษ	41	214,906.10	135,610.50	15,126.50	-	8,874.40	-	62.40	60,546.80	5,314.40	Manufacture of wood and of products of wood and cork, except furniture; manufacture of articles of straw and plaiting materials
21	การผลิตกระดาษและผลิตภัณฑ์กระดาษ	11	1,434,994.50	1,041,639.80	105,609.70	200.00	6,387.20	-	-	131,637.70	-149,520.20	Manufacture of paper and paper products
22	การผลิตสิ่งพิมพ์และสิ่งพิมพ์สำเร็จรูป	27	23,594.60	13,576.30	567.60	152.10	248.00	-	600.00	8,484.70	34.00	Publishing, printing and reproduction of recorded media
23	การผลิตผลิตภัณฑ์พลาสติก และผลิตภัณฑ์จากพลาสติก	2	D	D	D	-	D	-	-	D	D	Manufacture of coke, refined petroleum products and nuclear fuel
24	การผลิตผลิตภัณฑ์เคมีภัณฑ์	23	3,662,708.70	3,098,586.30	256,529.60	1,218.10	64,088.20	100.00	11.70	301,440.20	59,265.50	Manufacture of chemicals and chemical products
25	การผลิตผลิตภัณฑ์ยางและพลาสติก	14	312,046.30	185,590.80	25,717.40	2,570.90	13,182.30	63,706.40	2,687.60	37,418.40	18,827.40	Manufacture of rubber and plastics products
26	การผลิตผลิตภัณฑ์โลหะ	45	950,847.00	152,066.50	425,914.00	309.40	74,170.80	8,556.10	-	298,807.80	8,977.50	Manufacture of other non-metallic mineral products
27	การผลิตโลหะขั้นพื้นฐาน	5	645,908.90	187,011.80	177,700.80	-	17,195.60	26,677.50	6,627.70	277,852.60	47,157.10	Manufacture of basic metals
28	การผลิตเครื่องจักรกลและอุปกรณ์	151	518,352.00	287,540.30	74,453.70	-	96,048.60	375.00	75.00	111,300.20	51,440.80	Manufacture of fabricated metal products, except machinery and equipment
29	การผลิตเครื่องจักรกลและอุปกรณ์ไฟฟ้า	33	891,329.70	766,157.40	30,241.60	4,310.20	12,485.40	250.00	449.90	96,968.50	19,533.30	Manufacture of machinery and equipment n.e.c.
30	การผลิตเครื่องจักรกลและอุปกรณ์ไฟฟ้าที่มีใช้เฉพาะกิจ	1	D	D	D	-	-	-	-	D	-	Manufacture of electrical machinery and apparatus n.e.c.
31	การผลิตเครื่องจักรกลและอุปกรณ์ไฟฟ้าที่มีใช้เฉพาะกิจ	3	D	D	D	-	-	-	-	D	-	Manufacture of radio, television and communication equipment and apparatus
32	การผลิตอุปกรณ์และเครื่องมือวัด	3	D	D	D	-	-	-	-	D	-	Manufacture of medical, precision and optical instruments, watches and clocks
33	การผลิตอุปกรณ์ที่ใช้ในทางทหาร	3	D	D	D	-	-	-	-	D	-	Manufacture of motor vehicles, trailers and semi-trailers
34	การผลิตยานยนต์ รถพ่วง และรถแทรกเตอร์	8	514,830.20	216,688.70	118,766.30	67,771.70	47,969.40	-	551.70	55,043.40	-8,038.90	Manufacture of motor vehicles, trailers and semi-trailers
35	การผลิตเครื่องจักรกลการขนส่ง	18	5,345.30	4,349.00	237.80	-	101.00	-	-	657.60	0.00	Manufacture of other transport equipment
36	การผลิตเฟอร์นิเจอร์ รวมทั้งการผลิตเฟอร์นิเจอร์ประกอบ	115	87,735.10	58,614.90	6,105.40	300.00	2,045.00	5,506.40	2,190.00	11,654.60	-1,318.70	Manufacture of furniture; manufacturing n.e.c.
37	การนำวัตถุดิบกลับมาผลิตเป็นวัตถุดิบใหม่	4	6,928.80	6,720.00	77.10	-	39.70	-	-	212.00	120.00	Recycling

หมายเหตุ : D หมายถึง ค่าคิดที่ไม่ได้โดย

Note : D means disclosure prohibited.

ที่มา : สำนักงานอุตสาหกรรม พ.ศ.2550 จังหวัดชลบุรี สำนักงานสถิติแห่งชาติ กระทรวงเทคโนโลยีสารสนเทศและการสื่อสาร

Source : The 2007 Industrial Census, Phetchaburi Province, National Statistical Office, Ministry of Information and Communication Technology

ตาราง 4 คนงานในโรงงานอุตสาหกรรมเกษตรในปี 2549 ขึ้นตามสถานภาพทางเพศ และขนาดอุตสาหกรรม  
TABLE 4 PERSONS ENGAGED IN MANUFACTURING ESTABLISHMENTS IN 2006 BY WORK STATUS, SEX AND DIVISION OF INDUSTRY

รหัส Code	ขนาดอุตสาหกรรม Division of Industry	จำนวน สถาน- ประกอบ Number of establishments	รวม Total		คนทำงานโดยไม่ได้รับค่าจ้าง/ Unpaid workers				ผู้ปฏิบัติงานที่มีฝีมือ Skill labour				ผู้ปฏิบัติงานไม่มีฝีมือ Unskill labour				ลูกจ้างอื่น ๆ Other employees				
			รวม Total	ชาย Male	หญิง Female	รวม Total	ชาย Male	หญิง Female	รวม Total	ชาย Male	หญิง Female	รวม Total	ชาย Male	หญิง Female	รวม Total	ชาย Male	หญิง Female	รวม Total	ชาย Male	หญิง Female	
																					รวม Total
	<b>รวม</b>	<b>1,524</b>	<b>19,192</b>	<b>8,086</b>	<b>11,106</b>	<b>2,168</b>	<b>918</b>	<b>1,250</b>	<b>15,136</b>	<b>6,211</b>	<b>8,925</b>	<b>4,403</b>	<b>6,854</b>	<b>3,879</b>	<b>1,808</b>	<b>2,071</b>	<b>1,887</b>	<b>957</b>	<b>931</b>	<b>Total</b>	
15	การผลิตผลิตภัณฑ์อาหารและเครื่องดื่ม	636	5,628	2,346	3,282	1,032	398	633	4,049	1,647	2,403	2,345	997	1,348	1,704	650	1,054	547	301	246	Manufacture of food products and beverages
17	การผลิตสิ่งทอ	37	1,993	603	1,390	68	13	55	1,555	438	1,117	1,280	314	966	275	124	151	370	152	218	Manufacture of textiles
18	การผลิตเครื่องแต่งกาย รวมทั้งการตกแต่งเครื่องนุ่งห่ม	343	909	269	640	378	112	266	493	134	360	244	38	205	250	95	154	38	24	14	Manufacture of wearing apparel; dressing and dyeing of fur
19	การผลิตเครื่องหนังและรองเท้า รวมทั้งการผลิตกระเป๋าเดินทาง กระเป๋าถือ อานม้า เครื่องเขียน และรองเท้า	4	13	6	7	7	3	4	6	3	3	6	3	3	-	-	-	-	-	-	Tanning and dressing of leather; manufacture of luggage, handbags, saddlery, harness and footwear
20	การผลิตไม้และผลิตภัณฑ์จากไม้และไม้ก๊อก รวมทั้งเฟอร์นิเจอร์ รวมทั้งการผลิตสิ่งของที่ทำจากฟางและวัสดุเทียมอื่น ๆ	41	405	265	140	68	29	39	238	161	77	236	159	77	2	2	-	100	76	24	Manufacture of wood and of products of wood and cork, except furniture; manufacture of articles of straw and plaiting materials
21	การผลิตกระดาษและผลิตภัณฑ์กระดาษ	11	756	474	282	5	5	-	678	438	240	466	305	161	212	133	79	73	31	42	Manufacture of paper and paper products
22	การผลิตสิ่งพิมพ์และการทำสำเนาอื่น ๆ	27	124	72	52	50	21	28	75	51	24	65	45	20	10	6	4	-	-	-	Publishing, printing and reproduction of recorded media
23	การผลิตผลิตภัณฑ์ที่ทำจากพลาสติก																				Manufacture of coke, refined petroleum products and nuclear fuel
24	การผลิตพลาสติกแข็งที่ผสมยาง	2	170	106	64	-	-	-	141	95	46	141	95	46	-	-	-	29	11	18	Manufacture of chemicals and chemical products
25	การผลิตพลาสติกแข็งที่ผสมยางและพลาสติก	23	1,539	857	682	64	14	50	1,248	741	507	796	510	286	452	231	221	227	102	125	Manufacture of rubber and plastics products
26	การผลิตผลิตภัณฑ์จากแร่โลหะ	45	459	345	114	68	32	36	338	279	58	315	259	55	23	20	3	53	33	20	Manufacture of other non-metallic mineral products
27	การผลิตโลหะขั้นพื้นฐาน	5	237	210	27	8	7	1	215	199	16	205	189	16	10	10	-	14	4	10	Manufacture of basic metals
28	การผลิตเหล็กกล้าที่ทำงานโลหะประดิม ซึ่งรวมถึงเครื่องจักรและอุปกรณ์	151	839	645	193	178	148	30	617	481	136	488	398	90	129	84	45	44	16	28	Manufacture of fabricated metal products, except machinery and equipment
29	การผลิตเครื่องจักรและอุปกรณ์ที่มีใช้ประจำประเภทอื่น ๆ	33	598	458	140	33	27	6	489	405	84	224	192	32	265	213	52	76	26	50	Manufacture of machinery and equipment n.e.c.
31	การผลิตเครื่องจักรและอุปกรณ์ไฟฟ้าที่มีใช้ประจำประเภทอื่น ๆ	1	2	2	-	2	2	-	-	-	-	-	-	-	-	-	-	-	-	-	Manufacture of electrical machinery and apparatus n.e.c.
32	การผลิตอุปกรณ์และเครื่องอุปโภคบริโภค โทรทัศน์ และการสื่อสาร	3	2,867	456	2,411	-	-	-	2,767	393	2,374	2,696	362	2,334	71	31	40	100	63	37	Manufacture of radio, television and communication equipment and apparatus
33	การผลิตอุปกรณ์ที่ใช้ในทางการแพทย์ การวัดความถี่ และอุปกรณ์ที่ใช้ในทางทัศนศาสตร์ นาฬิกา	3	1,035	141	894	2	2	-	978	118	860	942	113	829	36	5	31	55	21	34	Manufacture of medical, precision and optical instruments, watches and clocks
34	การผลิตยานยนต์ รถแทรกเตอร์ รถพ่วง	8	436	328	108	6	4	2	337	256	81	162	138	24	175	118	57	93	68	25	Manufacture of motor vehicles, trailers and semi-trailers
35	การผลิตเครื่องอุปโภคบริโภคอื่น ๆ	18	82	78	4	19	18	1	60	60	-	52	52	-	9	9	-	3	-	3	Manufacture of other transport equipment
36	การผลิตเฟอร์นิเจอร์ รวมทั้งการผลิตสิ่งมีใช้ประจำประเภทอื่น ๆ	115	580	210	371	164	75	90	407	133	274	382	122	260	25	11	14	9	2	7	Manufacture of furniture; manufacturing n.e.c.
37	การผลิตสิ่งของที่ทำมาจากวัสดุอื่น ๆ	4	8	4	4	8	4	4	-	-	-	-	-	-	-	-	-	-	-	-	Recycling

ที่มา : สำนักงานการทะเบียนพาณิชย์ จังหวัดเพชรบุรี สำนักงานสถิติแห่งชาติ กระทรวงเทคโนโลยีสารสนเทศและการสื่อสาร

Source : The 2007 Industrial Census, Phetchaburi Province, Ministry of Information and Communication Technology

ตาราง 5 จำนวนสถานประกอบการอุตสาหกรรมผลิต จำนวนชั่วโมงทำงานต่อสัปดาห์ จำนวนชั่วโมงทำงานต่อวันของลูกจ้าง และหมวดอุตสาหกรรม  
 TABLE 5 NUMBER OF MANUFACTURING ESTABLISHMENTS BY WORKING DAYS PER WEEK, WORKING HOURS PER DAY OF EMPLOYEES AND DIVISION OF INDUSTRY

รหัส Code	หมวดอุตสาหกรรม Division of Industry	จำนวน สถาน ประกอบการ Number of establishments	ลูกจ้างในกรรมสิทธิ์ Operatives					ลูกจ้างอื่น ๆ Other employees					Division of Industry				
			จำนวนวันทำงานต่อสัปดาห์ Number of working days per week		จำนวนชั่วโมงทำงานต่อสัปดาห์ Number of working hours per day		จำนวนวันทำงานต่อสัปดาห์ Number of working days per week		จำนวนชั่วโมงทำงานต่อสัปดาห์ Number of working hours per day		Total						
			≤5	6	7	<8	8-10	11-12	>12	≤5		6		7	<8	8-10	11-12
	<b>รวม</b>	<b>1,524</b>	<b>253</b>	<b>353</b>	<b>148</b>	<b>189</b>	<b>544</b>	<b>20</b>	<b>-</b>	<b>10</b>	<b>100</b>	<b>1</b>	<b>4</b>	<b>102</b>	<b>6</b>	<b>-</b>	<b>Total</b>
15	การผลิตอาหารและเครื่องดื่ม	636	158	129	116	138	260	6	-	8	24	1	2	29	2	-	Manufacture of food products and beverages
17	การผลิตสิ่งทอ	37	9	10	2	1	13	7	-	-	10	-	-	9	1	-	Manufacture of textiles
18	การผลิตเครื่องแต่งกาย รวมทั้งการผลิตเครื่องนุ่งห่ม	343	19	20	7	2	45	-	-	-	19	-	-	19	-	-	Manufacture of wearing apparel, dressing and dyeing of fur
19	การผลิตเครื่องหนังรองเท้า รวมทั้งการผลิตกระเป๋าเดินทาง กระเป๋าถือ อนามัย รองเท้า และรองเท้า	4	-	-	3	-	3	-	-	-	-	-	-	-	-	-	Tanning and dressing of leather, manufacture of luggage, handbags, saddlery, harness and footwear
20	การผลิตไม้และผลิตภัณฑ์ไม้และไม้ก๊อก เช่น เฟอร์นิเจอร์ รวมทั้งการผลิตสิ่งของที่ทำจากพลาสติกและวัสดุพลาสติกอื่นๆ	41	9	8	4	3	16	1	-	-	2	-	-	2	-	-	Manufacture of wood and of products of wood and cork, except furniture; manufacture of articles of straw and plaiting materials
21	การผลิตกระดาษและผลิตภัณฑ์กระดาษ	11	-	10	1	-	10	1	-	-	4	-	-	4	-	-	Manufacture of paper and paper products
22	การผลิตหมึกพิมพ์ และการทำสำเนาอื่นที่พิมพ์	27	-	13	-	6	6	-	-	-	-	-	-	-	-	-	Publishing, printing and reproduction of recorded media
23	การผลิตผลิตภัณฑ์ปิโตรเลียมและเชื้อเพลิงปรมาณู	2	-	2	-	-	2	-	-	-	2	-	-	2	-	-	Manufacture of coke, refined petroleum products and nuclear fuel
24	การผลิตเคมีภัณฑ์และผลิตภัณฑ์เคมี	23	7	14	-	5	15	1	-	1	10	-	-	11	-	-	Manufacture of chemicals and chemical products
25	การผลิตผลิตภัณฑ์ยางและพลาสติก	14	-	6	2	1	5	2	-	-	5	-	-	3	2	-	Manufacture of rubber and plastics products
26	การผลิตผลิตภัณฑ์จากถ่านหิน	45	6	20	7	11	23	-	-	1	4	-	-	5	-	-	Manufacture of other non-metallic mineral products
27	การผลิตโลหะขั้นมูลฐาน	5	-	2	-	-	2	-	-	-	1	-	-	1	-	-	Manufacture of basic metals
28	การผลิตโลหะที่หล่อจากโลหะผสม ยกเว้นเครื่องจักรและอุปกรณ์	151	19	63	-	12	70	-	-	-	6	-	2	4	-	-	Manufacture of fabricated metal products, except machinery and equipment
29	การผลิตเครื่องจักรและอุปกรณ์ ซึ่งมีได้แก่ประเภทไว้ในที่อื่น	33	1	12	1	-	14	-	-	-	5	-	-	5	-	-	Manufacture of machinery and equipment n.e.c.
31	การผลิตเครื่องจักรและอุปกรณ์ไฟฟ้า ซึ่งมีได้แก่ประเภทไว้ในที่อื่น	1	-	-	-	-	-	-	-	-	-	-	-	-	-	-	Manufacture of electrical machinery and apparatus n.e.c.
32	การผลิตอุปกรณ์และเครื่องอุปโภคบริโภค โทรทัศน์ และเครื่องใช้	3	-	3	-	-	3	-	-	-	2	-	-	2	-	-	Manufacture of radio, television and communication equipment and apparatus
33	การผลิตอุปกรณ์ที่ใช้ในทางการแพทย์ การวัดความถี่ และอุปกรณ์ที่ใช้ในทางทัศนศาสตร์ นาฬิกา	3	-	-	1	-	-	1	-	-	1	-	-	1	-	-	Manufacture of medical, precision and optical instruments, watches and clocks
34	การผลิตยานยนต์ รถพ่วงและรถจักรยานยนต์	8	-	8	-	-	8	-	-	-	3	-	-	3	-	-	Manufacture of motor vehicles, trailers and semi-trailers
35	การผลิตเครื่องอุปโภคบริโภคอื่น ๆ	18	-	10	-	-	10	-	-	-	1	-	-	1	-	-	Manufacture of other transport equipment
36	การผลิตเฟอร์นิเจอร์ รวมทั้งการผลิตที่มีได้แก่ประเภทไว้ในที่อื่น	115	25	24	4	11	40	1	-	-	2	-	-	1	1	-	Manufacture of furniture; manufacturing n.e.c.
37	การนำผลิตภัณฑ์กลับมาผลิตเป็นวัตถุดิบใหม่	4	-	-	-	-	-	-	-	-	-	-	-	-	-	-	Recycling

ที่มา : สำนักงานอุตสาหกรรม พ.ศ.2550 จังหวัดเพชรบุรี สำนักงานสถิติแห่งชาติ กระทรวงเทคโนโลยีสารสนเทศและการสื่อสาร

Source : The 2007 Industrial Census, Phetchaburi Province, National Statistical Office, Ministry of Information and Communication Technology





ตาราง 7 มูลค่าวัตถุดิบและวัสดุประกอบ ณ ต้นปี 2549 และสิ้นปีทั้งเดือนมิถุนายนปี 2549 อุตสาหกรรมอุตสาหกรรม

TABLE 7 VALUE OF STOCKS AT THE BEGINNING AND THE END OF 2006 BY DIVISION OF INDUSTRY

รหัส Code	หมวดอุตสาหกรรม Division of Industry	จำนวน สถาน- ประกอบการ Number of establishments	มูลค่า ณ ต้นปี 2549 At the beginning of 2006				มูลค่า ณ ปลายปี 2549 At the end of 2006				รวม Total	สินค้า ระหว่าง ผลิต Work in progress	สินค้า สำเร็จรูป Finished goods	สินค้าที่ซื้อ เข้ามา ต่อ มา Goods purchased for resale	Total	Division of Industry
			รวม Total	วัตถุดิบ และ วัสดุประกอบ Materials and components	สินค้า ระหว่าง ผลิต Work in progress	สินค้า สำเร็จรูป Finished goods	รวม Total	วัตถุดิบ และ วัสดุประกอบ Materials and components	สินค้า ระหว่าง ผลิต Work in progress	สินค้า สำเร็จรูป Finished goods						
			1,524	5,421,822.00	2,979,789.10	686,579.80	1,698,802.90	56,650.20	6,416,670.30	3,761,179.90						
15	การผลิตเครื่องดื่มและเครื่องดื่ม	656	943,210.60	550,033.80	11,434.50	326,445.70	55,296.50	1,008,853.50	599,451.00	123,027.50	231,098.00	55,277.00	1,008,853.50	Manufacture of food products and beverages		
17	การผลิตสิ่งทอ	37	1,309,692.20	426,485.10	379,838.10	503,138.20	230.80	1,216,524.90	345,631.80	370,632.30	498,357.00	1,903.70	1,216,524.90	Manufacture of textiles		
18	การผลิตเครื่องแต่งกาย รวมทั้งการตกแต่งและย้อมสีขนสัตว์	343	12,678.30	8,530.50	50.70	4,097.20	-	3,928.40	3,650.20	-	278.20	-	3,650.20	Manufacture of wearing apparel; dressing and dyeing of fur		
19	การผลิตและซ่อมแซมยานยนต์ รวมทั้งการผลิตและเป็นช่าง	4	D	D	-	-	-	D	D	-	-	-	-	Tanning and dressing of leather; manufacture of luggage, handbags, saddlery, harness and footwear		
20	การผลิตไม้และผลิตภัณฑ์จากไม้และไม้ก๊อก ยกเว้น เฟอร์นิเจอร์	41	30,375.10	4,335.60	1,317.00	24,722.50	-	47,856.00	9,650.00	3,117.10	35,088.90	-	47,856.00	Manufacture of wood and of products of wood and cork, except furniture; manufacture of articles of straw and plaiting materials		
21	การผลิตกระดาษและผลิตภัณฑ์กระดาษ	11	785,558.90	513,987.20	209,118.00	250,660.00	-	628,183.20	364,467.00	21,954.40	241,761.90	-	628,183.20	Manufacture of paper and paper products		
22	การผลิตพลาสติก การพิมพ์ และการทำเส้นใยสังเคราะห์	27	192.50	182.50	10.00	-	-	224.50	216.50	8.00	-	-	216.50	Publishing, printing and reproduction of recorded media		
23	การผลิตผลิตภัณฑ์จากยาง โกลี ผลิตภัณฑ์ที่ใช้จากการกลั่น น้ำมันปิโตรเลียมและเชื้อเพลิงปรมาณู	2	D	D	-	D	-	D	D	-	D	-	D	Manufacture of coke, refined petroleum products and nuclear fuel		
24	การผลิตเคมีภัณฑ์และผลิตภัณฑ์เคมี	23	619,005.70	178,954.70	52,768.60	387,282.40	-	658,547.30	238,220.20	51,643.90	368,583.20	100.00	658,547.30	Manufacture of chemicals and chemical products		
25	การผลิตผลิตภัณฑ์จากยางและพลาสติก	14	76,114.80	61,153.60	24.00	14,937.20	-	105,998.00	79,981.00	-	17,156.70	8,860.20	105,998.00	Manufacture of rubber and plastics products		
26	การผลิตผลิตภัณฑ์จากแร่โลหะ	45	99,576.70	20,487.80	49,655.00	29,316.10	117.80	109,907.50	29,465.30	43,311.80	37,014.40	11,600	109,907.50	Manufacture of other non-metallic mineral products		
27	การผลิตโลหะขั้นมูลฐาน	5	99,521.70	53,109.80	3,371.70	43,040.30	-	136,120.90	100,266.80	4,875.20	30,978.90	-	136,120.90	Manufacture of basic metals		
28	การผลิตผลิตภัณฑ์ที่ทำจากโลหะประดิษฐ์ ยกเว้นเครื่องจักรและอุปกรณ์	151	133,240.70	62,939.10	30,081.50	40,215.00	5.10	216,152.40	114,380.00	60,033.70	41,732.00	6.70	216,152.40	Manufacture of fabricated metal products, except machinery and equipment		
29	การผลิตเครื่องจักรและอุปกรณ์ ซึ่งมิได้ประกอบเข้าในขั้นต้น	33	160,828.50	134,561.80	1,851.90	24,414.80	-	225,343.60	154,095.20	10,344.70	60,903.70	-	225,343.60	Manufacture of machinery and equipment n.e.c.		
31	การผลิตเครื่องจักรและเครื่องอุปโภคบริโภค ไฟฟ้า ซึ่งมิได้ประกอบเข้าในขั้นต้น	1	-	-	-	-	-	-	-	-	-	-	-	Manufacture of electrical machinery and apparatus n.e.c.		
32	การผลิตอุปกรณ์และเครื่องอุปโภคบริโภค โทรทัศน์ และการสื่อสาร	3	D	D	D	D	-	D	D	D	D	-	D	Manufacture of radio, television and communication equipment and apparatus		
33	การผลิตอุปกรณ์ที่ใช้ในทางการแพทย์ การวัดความถี่ และอุปกรณ์ที่ใช้ในทางวิทยาศาสตร์ นาฬิกา และอุปกรณ์ที่รอกซ์และรถจักรยาน	3	D	D	D	D	-	D	D	D	D	-	D	Manufacture of medical, precision and optical instruments, watches and clocks		
34	การผลิตยานยนต์ รถจักรยานยนต์ และรถจักรยาน	8	131,722.80	124,766.30	4,911.30	2,045.20	-	131,639.80	116,727.40	10,045.40	4,867.00	-	131,639.80	Manufacture of motor vehicles, trailers and semi-trailers		
35	การผลิตเครื่องอุปโภคบริโภคขนส่งอื่นๆ	18	0.00	0.00	-	-	-	0.00	0.00	-	-	-	0.00	Manufacture of other transport equipment		
36	การผลิตเฟอร์นิเจอร์ รวมทั้งการผลิตซึ่งมิได้ประกอบเข้าในขั้นต้น	115	3,508,530	6,111.60	26,089.80	1,883.80	1,000.00	33,858.00	4,792.90	26,214.80	1,850.30	1,000.00	33,858.00	Manufacture of furniture; manufacturing n.e.c.		
37	การผลิตผลิตภัณฑ์จากเหล็กเป็นวัตถุดิบใหม่	4	-	-	-	-	-	120.00	120.00	-	-	-	120.00	Recycling		

หมายเหตุ : D หมายถึง ตัวเลขที่ไม่เปิดเผย

Note : D means disclosure prohibited.

ที่มา : สำมะโนอุตสาหกรรม พ.ศ.2550 จังหวัดเพชรบุรี สำนักงบประมาณสถิติแห่งชาติ กระทรวงเทคโนโลยีสารสนเทศและการสื่อสาร

Source : The 2007 Industrial Census, Phetchaburi Province, Ministry of Information and Communication Technology

ตาราง 8 ส่วนเปลี่ยนแปลงของมูลค่าวัตถุดิบและวัสดุประกอบฯ และสินค้าคงเหลือในปี 2549 อัดแน่นตามหมวดอุตสาหกรรม

TABLE 8 CHANGE IN VALUE OF STOCKS IN 2006 BY DIVISION OF INDUSTRY

(พันบาท In Thousand Baht)

รหัส Code	หมวดอุตสาหกรรม Number of establishments	จำนวน ประกอบกร Number of establishments	ส่วนเปลี่ยนแปลงของมูลค่าวัตถุดิบและวัสดุประกอบฯ และสินค้าคงเหลือ Change in value of stocks					Division of Industry
			รวม Total	วัตถุดิบและ วัสดุประกอบฯ Materials and components	สินค้าระหว่าง ผลิต Work in progress	สินค้า สำเร็จรูป Finished goods	สินค้าที่ซื้อ เข้ามาในสภาพเดิม Goods purchased for resale	
		<b>1,524</b>	<b>994,848.30</b>	<b>781,390.80</b>	<b>273,115.60</b>	<b>-70,271.50</b>	<b>10,613.50</b>	<b>Total</b>
15		636	65,642.90	49,417.10	111,593.00	-95,347.80	-19.50	Manufacture of food products and beverages
17		37	-93,167.30	-80,853.30	-9,205.80	-4,781.20	1,673.00	Manufacture of textiles
18		343	-8,750.00	-4,880.30	-50.70	-3,819.00	-	Manufacture of wearing apparel; dressing and dyeing of fur
19		4	0.00	0.00	-	-	-	Tanning and dressing of leather; manufacture of luggage, handbags, saddlery, harness and footwear
20		41	17,481.00	5,314.40	1,800.10	10,366.40	-	Manufacture of wood and of products of wood and cork, except furniture; manufacture of articles of straw and plaiting materials
21		11	-157,375.70	-149,520.20	1,042.60	-8,898.10	-	Manufacture of paper and paper products
22		27	32.00	34.00	-2.00	-	-	Publishing, printing and reproduction of recorded media
23		2	D	D	-	D	-	Manufacture of coke, refined petroleum products and nuclear fuel
24		23	39,541.60	59,265.50	-1,124.70	-18,699.20	100.00	Manufacture of chemicals and chemical products
25		14	29,883.20	18,827.40	-24.00	2,219.60	8,860.20	Manufacture of rubber and plastics products
26		45	10,330.80	8,977.50	-6,343.20	7,698.30	-1.80	Manufacture of other non-metallic mineral products
27		5	36,599.20	47,157.10	1,503.50	-12,061.40	-	Manufacture of basic metals
28		151	82,911.60	51,440.80	29,952.20	1,517.00	1.60	Manufacture of fabricated metal products, except machinery and equipment
29		33	64,515.00	19,533.30	8,492.80	36,488.80	-	Manufacture of machinery and equipment n.e.c.
30		1	-	-	-	-	-	Manufacture of electrical machinery and apparatus n.e.c.
31		3	D	D	D	D	-	Manufacture of radio, television and communication equipment and apparatus
32		3	D	D	D	D	-	Manufacture of medical, precision and optical instruments, watches and clocks
33		3	D	D	D	D	-	Manufacture of motor vehicles, trailers and semi-trailers
34		8	-83.00	-8,038.90	5,134.10	2,821.80	-	Manufacture of other transport equipment
35		18	0.00	0.00	-	-	-	Manufacture of furniture; manufacturing n.e.c.
36		115	-1,227.20	-1,318.70	125.00	-33.50	0.00	Recycling
37		4	120.00	120.00	-	-	-	

หมายเหตุ : D หมายถึง ค่าเลขที่ไม่เปิดเผย

Note : D means disclosure prohibited.

ที่มา : สำนักงานอุตสาหกรรม พ.ศ.2550 จังหวัดเพชรบุรี สำนักงานสถิติแห่งชาติ กระทรวงเทคโนโลยีสารสนเทศและการสื่อสาร

Source : The 2007 Industrial Census, Phetchaburi Province, National Statistical Office, Ministry of Information and Communication Technology

ตาราง 9 ค่าใช้จ่ายและค่าหักลดภาษีมูลค่าเพิ่มของสถานประกอบการอุตสาหกรรมผลิตภัณฑ์ 2549 ร้อยละของมูลค่าของอุตสาหกรรม

TABLE 9 TOTAL EXPENSES AND NET VALUE ADDED TAX OF MANUFACTURING ESTABLISHMENTS IN 2006 BY DIVISION OF INDUSTRY

รหัส Code	ประเภทอุตสาหกรรม Number of establishments	จำนวน สถาน- ประกอบการ Number of establishments	รวม Total	ค่าวัสดุ และ วัตถุดิบ ที่ใช้ ในการผลิต Purchase of materials and components	ค่าของไฟฟ้า และค่าใช้ แก๊สที่ใช้ ในการผลิต Cost of fuels, cost of electricity used in production	ค่าติดตั้งซ่อมแซม บำรุงรักษา ที่เกี่ยวกับ เครื่องจักร Cost of repair and maintenance of machinery and equipment	ค่าซื้อสินค้า ที่เข้ามา ในโรงงาน Purchase of goods for resale	ค่าจ้างขนาน ส่งสินค้า ออก Cost of contract and commission work	ค่าจ้าง ขาย Cost of sale	ค่าจ้าง บริหาร และ สำนักงาน Administrative expense	ค่าใช้ จ่าย อื่น Other expenses	ค่าหัก ภาษี มูลค่า เพิ่ม Net value added tax	รวม Total	Division of Industry	
															ค่าจ้าง และ ค่าใช้ แก๊ส ที่ใช้ ในการ ผลิต Purchase of materials and components
			1,524	36,553,201.50	29,112,094.40	1,832,803.50	88,217.70	555,516.20	173,160.40	559,914.90	789,865.30	2,121,180.90	1,230,471.00	396,151.50	Total
15		636	8,328,285.40	6,449,689.10	365,551.40	629.60	79,929.10	79,929.10	55,307.50	73.70	279,444.60	753,285.90	6,458.00	44,202.20	Manufacture of food products and beverages
17		37	2,630,300.00	1,210,212.10	1,249,115.00	2,441.50	79,401.20	8,949.00	8,949.00	192,927.20	204,401.30	14,959.00	80,776.00	Manufacture of textiles	
18		343	84,674.60	34,213.60	4,976.70	-	2,321.30	1,480.10	21,183.20	14,658.00	200.00	4,272.00	200.00	Manufacture of wearing apparel, dressing and dyeing of fur	
19		4	283.40	203.00	11.40	-	-	-	-	69.00	0.00	0.00	-	Tanning and dressing of leather; manufacture of luggage, handbags, saddlery harness and footwear	
20		41	239,137.00	135,610.50	151,265.00	-	8,874.40	62.40	33,403.30	18,691.60	266.40	1,144.60	266.40	Manufacture of wood and of products of wood and cork, except furniture; manufacture of articles of straw and plaiting materials	
21		11	1,313,004.60	1,041,639.80	105,609.70	200.00	6,387.20	-	11,119.50	36,114.70	103,576.90	3,470.30	83,567.00	Manufacture of paper and paper products	
22		27	24,324.70	13,576.30	567.60	152.10	248.00	600.00	1,822.80	7,212.90	96.00	284.40	49.10	Publishing, printing and reproduction of recorded media	
23		2	D	D	D	-	-	-	-	D	D	D	-	Manufacture of coke, refined petroleum products and nuclear fuel	
24		23	3,983,079.90	3,098,586.30	256,529.60	1,218.10	64,088.20	11.70	117,861.30	366,766.40	75,610.20	2,308.10	103,503.80	Manufacture of chemicals and chemical products	
25		14	335,986.60	185,590.80	257,174.00	2,570.90	13,182.30	2,487.60	63,706.40	27,832.20	7,996.80	429.20	8,301.00	Manufacture of rubber and plastics products	
26		45	983,857.70	532,066.50	425,914.00	309.40	74,170.80	-	12,163.10	41,984.20	246,237.80	2,455.80	46,819.20	Manufacture of other non-metallic mineral products	
27		5	695,276.30	187,011.80	177,700.80	-	17,195.60	6,027.70	34,329.30	153,346.60	91,709.70	677.10	18,635.20	Manufacture of basic metals	
28		151	572,739.50	287,540.30	74,453.70	-	96,048.60	75.00	5,511.70	30,274.50	78,108.50	352.30	51,313.00	Manufacture of fabricated metal products, except machinery and equipment	
29		33	1,145,382.30	766,157.40	30,241.60	4,310.20	12,448.40	449.90	29,885.00	269,153.90	30,453.10	1,995.80	11,602.90	Manufacture of machinery and equipment n.e.c.	
31		1	D	D	D	-	-	-	-	-	-	-	-	Manufacture of electrical machinery and apparatus n.e.c.	
32		3	D	D	D	-	-	-	-	-	-	-	-	Manufacture of radio, television and communication equipment and apparatus	
33		3	D	D	D	-	-	-	-	-	-	-	-	Manufacture of medical, precision and optical instruments, watches and clocks	
34		8	51,317.20	21,648.70	118,766.30	67,771.70	47,969.40	551.70	9,246.40	24,403.30	27,621.20	557.80	6,851.50	Manufacture of motor vehicles, trailers and semi-trailers	
35		18	5,683.40	4,349.00	237.80	-	101.00	-	-	962.00	-	33.60	554.00	Manufacture of other transport equipment	
36		115	89,404.40	58,614.90	6,105.40	300.00	2,045.00	2,190.00	5,964.40	11,403.80	2,491.50	148.50	4,561.40	Manufacture of furniture; manufacturing n.e.c.	
37		4	7,278.40	6,720.00	77.10	-	39.70	-	-	441.60	-	0.00	0.00	Recycling	

หมายเหตุ : D หมายถึง ค่าสุทธิไม่มีข้อมูล

Note : D means disclosure prohibited.

ที่มา : ฐานข้อมูลจากกรม ศ.ร.2550 (รายปี) พิจารณารหัส 31 สำหรับผลิตภัณฑ์ 2549

Source : The 2007 Industrial Census, Phetchaburi Province, Ministry of Information and Communication Technology

ตาราง 10 รายรับขั้นต้นของสถานประกอบการอุตสาหกรรม มูลค่าในปี 2550 อื่นนอกสถานประกอบการ

TABLE 10 TOTAL RECEIPTS OF MANUFACTURING ESTABLISHMENTS IN 2006 BY DIVISION OF INDUSTRY

รหัส Code	ประเภทอุตสาหกรรม Industry	จำนวน สถานประกอบการ Number of establishments	รวม Total	มูลค่าการผลิต Sales of goods produced	รายรับจาก การขายสินค้า ที่ซื้อเข้ามา ในภาคนี้ Sales of goods purchased for resale	รายรับจาก รับจ้างทำ ผลิตภัณฑ์ Receipts for contract and commission work	รายรับจาก บริการบำรุง รักษา Receipts for repair and installation work done for others	รายรับจาก เช่าที่ดิน Receipts for rent on land	รายรับจาก เช่าอาคาร เช่ารถ เช่าเครื่องมือ Receipts for rent on building, vehicle, machinery and equipment	เงินปันผล Dividend	ดอกเบี้ย Interest	กำไรจาก แลกเปลี่ยน อัตราเงิน บาท Gain from currency exchange	รายรับอื่น ๆ Other receipts	Division of Industry	รวม Total
15	การผลิตสินค้าเกษตรและปศุสัตว์	636	10,371,995.20	10,209,434.50	60,995.00	23,900.00	-	1,623.30	15,076.20	10.80	30,433.30	1,840.50	28,661.40	Manufacture of food products and beverages	
17	การผลิตสิ่งทอ	37	3,670,139.00	3,622,966.10	14,117.40	3,877.70	-	-	1,234.40	-	1,991.60	18,756.40	7,215.40	Manufacture of textiles	
18	การผลิตเครื่องนุ่งห่ม รวมจักรเย็บผ้าและชิ้นส่วนจักร	343	145,876.30	139,358.70	4,644.50	-	-	-	-	-	68.10	229.00	1,375.90	Manufacture of wearing apparel; dressing and dyeing of fur	
19	การผลิตและซ่อมรองเท้า รวมจักรเย็บรองเท้า	4	352.80	352.80	-	-	-	-	-	-	-	-	-	Tanning and dressing of leather; manufacture of luggage, handbags, saddlery, harness and footwear	
20	การผลิตไม้และผลิตภัณฑ์จาก ไม้และ ไม้เทียม ไม้เทียม ฟิล์มรีดรีด	41	273,454.00	270,688.00	-	-	-	-	-	-	6.80	-	2,759.20	Manufacture of wood and of products of wood and cork, except furniture; manufacture of articles of straw and plaiting materials	
21	การผลิตกระดาษและผลิตภัณฑ์กระดาษ	11	2,022,535.80	2,014,108.50	-	-	-	-	-	-	158.80	7,718.60	549.90	Manufacture of paper and paper products	
22	การผลิตพิมพ์เขียว การพิมพ์ และการทำสำเนาต้นฉบับ	27	41,986.40	41,986.40	-	-	-	-	-	-	-	-	-	Publishing, printing and reproduction of recorded media	
23	การผลิตผลิตภัณฑ์จาก โลหะที่ผ่านการถลุง	2	D	D	-	-	-	-	-	-	-	-	-	Manufacture of coke, refined petroleum products and nuclear fuel	
24	การผลิตผลิตภัณฑ์และผลิตภัณฑ์	23	6,490,890.70	6,267,578.40	-	-	3,312.30	-	360.00	-	855.20	182,953.30	35,831.60	Manufacture of chemicals and chemical products	
25	การผลิตผลิตภัณฑ์และพลาสติก	14	476,929.00	382,041.20	50,750.30	1,594.20	-	-	1,201.00	-	48.40	49.10	41,244.90	Manufacture of rubber and plastics products	
26	การผลิตผลิตภัณฑ์โลหะ	45	1,438,557.70	1,425,102.40	9,052.30	-	-	-	795.40	-	17.30	-	3,590.40	Manufacture of other non-metallic mineral products	
27	การผลิตโลหะขั้นพื้นฐาน	5	1,352,487.20	1,305,858.00	46,351.20	-	-	-	-	-	-	-	300.00	Manufacture of basic metals	
28	การผลิตผลิตภัณฑ์จากโลหะประดิษฐ์ ยกเว้นเครื่องจักรและอุปกรณ์	151	613,912.70	611,978.20	369.00	1,250.00	-	96.00	-	-	3.70	-	215.30	Manufacture of fabricated metal products, except machinery and equipment	
29	การผลิตเครื่องจักรและอุปกรณ์ที่มี ฟิล์มประกอบไว้ที่อื่น	33	1,246,381.20	1,241,971.60	323.00	-	-	-	-	-	0.00	3,761.20	-	Manufacture of machinery and equipment n.e.c.	
31	การผลิตเครื่องจักรและอุปกรณ์ไฟฟ้า ซึ่งมีได้แก่เครื่องใช้ในบ้าน	1	D	D	-	-	-	-	-	-	-	-	-	Manufacture of electrical machinery and apparatus n.e.c.	
32	การผลิตอุปกรณ์และเครื่องใช้ในบ้าน โทรทัศน์และการสื่อสาร	3	D	D	-	-	-	-	-	-	-	-	-	Manufacture of radio, television and communication equipment and apparatus	
33	การผลิตอุปกรณ์ที่ใช้ในงานเกษตร การวัดความถี่ และอุปกรณ์ที่ใช้ในงานทัศนศาสตร์ ทัศนศึกษา	3	D	D	-	-	-	-	-	-	-	-	-	Manufacture of medical, precision and optical instruments, watches and clocks	
34	การผลิตยานยนต์ รถพ่วงและรถจักรยานยนต์	8	664,978.20	413,037.10	-	251,693.00	-	-	-	-	-	248.10	-	Manufacture of motor vehicles, trailers and semi-trailers	
35	การผลิตเครื่องใช้ภายในบ้านและสิ่งอื่น ๆ	18	8,423.40	8,423.40	-	-	-	-	-	-	-	-	-	Manufacture of other transport equipment	
36	การผลิตเฟอร์นิเจอร์ รวมทั้งการผลิตที่มี ฟิล์มประกอบไว้ที่อื่น	115	136,946.70	128,882.50	7,697.20	2,000.00	-	36.00	-	-	-	-	129.60	Manufacture of furniture; manufacturing n.e.c.	
37	การผลิตผลิตภัณฑ์จากพลาสติกเป็นรูปฉบับใหม่	4	8,238.40	8,238.40	-	-	-	-	-	-	-	-	-	Recycling	

หมายเหตุ : D หมายถึง ตัวเลขที่ไม่ได้แสดง

Note : D means disclosure prohibited.

ที่มา : ฐานข้อมูลสำมะโน พ.ศ.2550 จังหวัดเพชรบุรี สำนักงานสถิติแห่งชาติ กระทรวงเทคโนโลยีสารสนเทศและการสื่อสาร

Source : The 2007 Industrial Census, Petchaburi Province, National Statistical Office, Ministry of Information and Communication Technology

ตาราง 11 มูลค่าสินทรัพย์คงเหลือตามอุตสาหกรรม

TABLE 11 BOOK VALUE OF FIXED ASSETS IN 2006 BY DIVISION OF INDUSTRY

รหัส Code	ประเภทอุตสาหกรรม Number of establishments	มูลค่าสินทรัพย์คงเหลือตามอุตสาหกรรม Book value of fixed assets 1 Jan. 2006										มูลค่าสินทรัพย์คงเหลือตามอุตสาหกรรม Book value of fixed assets 31 Dec. 2006										Division of Industry
		รวม Total	ที่ดิน Land	อาคารและ สิ่งก่อสร้าง Building and construction	เครื่องจักร Machinery	ยานพาหนะ Vehicles	สำนักงาน Office appliances	เครื่องมือ อื่นๆ Equipment	สินทรัพย์ ถาวร Other fixed assets	รวม Total	ที่ดิน Land	อาคารและ สิ่งก่อสร้าง Building and construction	เครื่องจักร Machinery	ยานพาหนะ Vehicles	สำนักงาน Office appliances	เครื่องมือ อื่นๆ Equipment	สินทรัพย์ ถาวร Other fixed assets					
		1,524	18,117,329.60	3,537,872.20	4,204,504.80	9,134,364.70	451,932.00	202,265.90	305,503.50	282,786.30	17,587,222.70	3,911,382.20	4,040,718.60	8,217,890.10	395,814.40	191,606.90	221,118.30	308,693.20	Total			
15	การผลิตสินค้าอาหารและเครื่องดื่ม	656	3,417,138.60	979,297.10	951,397.80	1,006,696.80	208,808.70	100,730.10	67,006.30	101,141.90	3,383,014.90	1,416,301.10	874,222.80	1,043,357.00	192,629.90	104,224.40	67,028.80	134,250.90	Manufacture of food products and beverages			
17	การผลิตสิ่งทอ	37	3,280,427.60	359,874.00	1,027,218.60	1,720,348.30	331,874.00	29,597.20	40,420.60	69,781.90	3,133,178.60	379,948.50	963,576.70	1,635,291.70	30,210.60	24,777.00	32,527.60	60,884.40	Manufacture of textiles			
18	การผลิตสิ่งทอและเครื่องหนัง	343	144,461.40	73,805.40	44,243.80	18,387.70	6,395.70	1,220.40	208.40	-	258,297.80	188,601.60	422,74.80	19,705.80	6,175.70	1,352.30	187.60	-	Manufacture of wearing apparel, dressing and dyeing of fur			
19	การผลิตและซ่อมแซมรถจักรยานยนต์และรถจักรยาน																		Tanning and dressing of leather; manufacture of luggage, handbags, saddlery harness and footwear			
20	การผลิตไม้และผลิตภัณฑ์ไม้	4	187.20	60.00	-	-	120.00	-	7.20	-	161.80	60.00	-	96.00	-	5.80	-	-	Manufacture of wood and of products of wood and cork, except furniture; manufacture of articles of straw and plaiting materials			
21	การผลิตสิ่งทอสิ่งทอที่ทอจากขนแกะและสัตว์ปีกอื่น ๆ	41	443,344.20	27,985.00	73,735.40	320,125.80	3,491.70	4,284.10	4,316.50	448.70	560,549.30	119,110.00	96,460.90	331,720.60	2,979.60	534.60	4,490.80	445.70	Manufacture of articles of straw and plaiting materials			
22	การผลิตกระดาษและผลิตภัณฑ์กระดาษ	11	502,150.70	24,386.80	142,355.20	279,741.00	15,137.00	3,781.00	4,132.60	32,617.10	534,228.60	24,386.80	143,549.30	313,630.80	13,782.90	3,645.00	3,528.80	31,705.10	Manufacture of paper and paper products			
23	การผลิตสิ่งทอขนสัตว์ ผลิตภัณฑ์โกลดและสิ่งโกลดจากขนสัตว์	27	55,609.40	21,353.40	18,859.50	9,360.00	5,454.00	262.00	320.60	-	34,015.30	21,353.30	8,636.00	2,076.00	1,737.60	169.80	42.70	-	Publishing, printing and reproduction of recorded media			
24	การผลิตสิ่งทอสิ่งทอใยสังเคราะห์	2																	Manufacture of coke, refined petroleum products			
25	การผลิตสิ่งทอสิ่งทอใยสังเคราะห์	23	3,728,124.20	186,120.60	521,885.10	2,945,692.10	33,806.80	11,594.20	27,693.90	3,931.50	3,423,753.40	222,815.90	480,241.10	2,661,068.30	25,114.10	9,616.90	21,680.00	3,214.10	Manufacture of chemicals and chemical products			
26	การผลิตสิ่งทอสิ่งทอใยสังเคราะห์	14	1,062,242.80	121,021.30	323,302.70	585,090.50	6,469.80	3,673.20	2,687.00	63,998.20	1,128,011.20	121,021.30	366,781.40	566,910.80	4,328.90	2,744.20	2,226.40	63,998.20	Manufacture of rubber and plastics products			
27	การผลิตโลหะขั้นพื้นฐาน	45	1,920,811.80	1,153,024.00	129,575.00	597,792.60	23,945.10	1,928.30	14,546.70	-	1,513,116.80	807,146.60	153,141.70	518,308.80	20,729.30	1,784.80	12,005.50	-	Manufacture of other nonmetallic mineral products			
28	การผลิตสิ่งทอสิ่งทอใยสังเคราะห์	5	464,669.90	750.00	289,330.70	135,440.50	12,754.20	6,991.20	17,976.50	1,426.80	404,384.90	765.00	252,066.00	128,667.90	7,747.40	3,835.90	9,890.90	1,411.80	Manufacture of basic metals			
29	การผลิตเครื่องจักรกลและอุปกรณ์	151	2,685,549.00	109,364.40	1,019,492.00	22,328.90	24,343.90	3,117.40	7,622.50	722.80	308,583.30	115,843.40	136,301.70	238,861.00	20,594.70	4,522.50	6,748.20	686.70	Manufacture of fabricated metal products, except machinery and equipment			
30	การผลิตเครื่องจักรกลและอุปกรณ์	33	315,275.60	96,722.00	122,732.70	57,926.30	13,014.60	8,001.20	17,223.90	114.00	277,558.10	97,687.80	98,339.90	45,919.10	8,946.40	7,804.70	15,390.60	3,409.60	Manufacture of machinery and equipment n.e.c.			
31	การผลิตเครื่องจักรกลและอุปกรณ์	1																	Manufacture of electrical machinery and apparatus n.e.c.			
32	การผลิตอุปกรณ์และเครื่องมือทางการแพทย์	3																	Manufacture of radio, television and communication equipment and apparatus			
33	การผลิตอุปกรณ์ที่ใช้ในทางเกษตรกรรม	3																	Manufacture of medical, precision and optical instruments			
34	การผลิตยานยนต์ส่วนบุคคล	8	345,801.10	25,909.50	68,118.20	209,530.40	8,432.10	6,038.40	25,721.90	2,091.60	375,246.60	25,909.50	70,302.00	235,387.90	8,774.80	6,447.10	26,289.50	2,135.90	Manufacture of motor vehicles, trailers and semi-trailers			
35	การผลิตเครื่องจักรกลและอุปกรณ์	18	16,933.00	12,380.00	3,893.00	360.00	-	-	-	-	16,262.00	12,380.00	3,502.00	200.00	180.00	-	-	-	Manufacture of other transport equipment			
36	การผลิตเฟอร์นิเจอร์	115	138,200.00	41,465.00	66,872.00	25,004.60	3,164.50	1,772.90	2,021.00	-	131,850.70	41,425.00	63,544.20	20,525.10	2,825.30	1,713.00	1,818.10	-	Manufacture of furniture; manufacturing n.e.c.			
37	การผลิตผลิตภัณฑ์กระดาษ	4	256.00	-	80.00	176.00	-	-	-	-	196.00	-	64.00	132.00	-	-	-	-	Recycling			

หมายเหตุ : D หมายถึง ค่าสุทธิที่ไม่ดี  
 Note : D means disclosure prohibited.  
 ที่มา : สำนักงานสำมะโนประชากรและสถิติแห่งชาติ กระทรวงมหาดไทย  
 Source : The 2007 Industrial Census, Petchaburi Province, Ministry of Information and Communication Technology

ตาราง 12 มูลค่าสินทรัพย์ถาวรที่เปลี่ยนแปลงระหว่างไตรมาส - ธันวาคม 2549 จำนวนตามหมวดอุตสาหกรรม

TABLE 12 VALUE OF FIXED ASSETS CHANGE IN JANUARY - DECEMBER 2006 BY DIVISION OF INDUSTRY

รหัส Code	หมวดอุตสาหกรรม Number of establishments	จำนวน Total	มูลค่าสินทรัพย์ถาวรที่เปลี่ยนแปลง Change in value of fixed assets			มูลค่าสินทรัพย์ ถาวรที่ขาย Value of disposal of fixed assets	กำไร Ownership transfer fee	Division of Industry
			รวม Total	มูลค่าสินทรัพย์ ถาวรที่ซื้อหรือ ผลิตขึ้นเอง Value of new or cost producing of fixed assets	มูลค่าสินทรัพย์ ถาวรที่ขาย Value of disposal of fixed assets			
		<b>1,524</b>	<b>863,941.50</b>	<b>808,495.70</b>	<b>28,439.50</b>	<b>27,006.20</b>	<b>Total</b>	
15	การผลิตผลิตภัณฑ์อาหารและเครื่องดื่ม	636	114,407.00	98,463.30	14,208.30	1,735.40	Manufacture of food products and beverages	
17	การผลิตสิ่งทอ	37	354,382.20	351,601.60	2,780.60	-	Manufacture of textiles	
18	การผลิตเครื่องแต่งกาย รวมทั้งการตกแต่งและย้อมสีขนสัตว์	343	1,937.50	1,912.50	25.00	-	Manufacture of wearing apparel; dressing and dyeing of fur	
19	การฟอกและตกแต่งหนังฟอก รวมทั้งการผลิตกระเป๋าเดินทาง กระเป๋าถือ อานม้า เครื่องที่เย็บปัก และรองเท้า	4	5.00	5.00	-	-	Tanning and dressing of leather; manufacture of luggage, handbags, saddlery, harness and footwear	
20	การผลิตไม้และผลิตภัณฑ์จากไม้และไม้ที่กลั่น ยกเว้น เฟอร์นิเจอร์ รวมทั้งการผลิตสิ่งของที่ทำจากฟางและวัสดุจากสัตว์อื่น ๆ	41	15,187.70	15,187.70	-	-	Manufacture of wood and of products of wood and cork, except furniture; manufacture of articles of straw and plaiting materials	
21	การผลิตกระดาษและผลิตภัณฑ์กระดาษ	11	43,734.70	43,734.70	-	-	Manufacture of paper and paper products	
22	การพิมพ์โฆษณา การพิมพ์ และการทำสำเนาอื่น ๆ	27	756.00	756.00	-	-	Publishing, printing and reproduction of recorded media	
23	การผลิตผลิตภัณฑ์ที่ทำขึ้นได้ ผลิตภัณฑ์ที่ได้จากการถักนํ้ามันปิโตรเลียมและเชื้อเพลิงปรมาณู	2	D	D	D	-	Manufacture of coke, refined petroleum products and nuclear fuel	
24	การผลิตเคมีภัณฑ์และผลิตภัณฑ์เคมี	23	34,820.10	29,616.10	5,203.90	-	Manufacture of chemicals and chemical products	
25	การผลิตพลาสติกและพลาสติก	14	2,807.70	2,807.70	-	-	Manufacture of rubber and plastics products	
26	การผลิตผลิตภัณฑ์จากแร่โลหะ	45	90,658.80	85,845.80	4,810.00	3.00	Manufacture of other non-metallic mineral products	
27	การผลิตโลหะขั้นมูลฐาน	5	-	-	-	-	Manufacture of basic metals	
28	การผลิตผลิตภัณฑ์ที่ทำจากโลหะประดิษฐ์ ยกเว้นเครื่องจักรและอุปกรณ์	151	11,883.80	11,882.30	1.50	-	Manufacture of fabricated metal products, except machinery and equipment	
29	การผลิตเครื่องจักรและอุปกรณ์ ซึ่งมีได้จัดประเภทไว้ในที่อื่น	33	31,879.90	6,548.70	63.30	25,267.80	Manufacture of machinery and equipment n.e.c.	
31	การผลิตเครื่องจักรและเครื่องอุปโภคไฟฟ้า ซึ่งมีได้จัดประเภทไว้ในที่อื่น	1	-	-	-	-	Manufacture of electrical machinery and apparatus n.e.c.	
32	การผลิตอุปกรณ์และเครื่องอุปโภควิทยุ โทรทัศน์ และการสื่อสาร	3	-	-	-	-	Manufacture of radio, television and communication equipment and apparatus	
33	การผลิตอุปกรณ์ที่ใช้ในทางการแพทย์ การวัดความถี่ และอุปกรณ์ที่ใช้ในทางเภสัชศาสตร์ นาฬิกา	3	D	D	-	-	Manufacture of medical, precision and optical instruments, watches and clocks	
34	การผลิตยานยนต์ รถพ่วงและรถจักรยานยนต์	8	16,483.90	16,483.90	-	-	Manufacture of motor vehicles, trailers and semi-trailers	
35	การผลิตเครื่องอุปโภคกรรมสิ่งอื่น ๆ	18	-	-	-	-	Manufacture of other transport equipment	
36	การผลิตเฟอร์นิเจอร์ รวมทั้งการผลิตซึ่งมีได้จัดประเภทไว้ในที่อื่น	115	814.00	814.00	-	-	Manufacture of furniture; manufacturing n.e.c.	
37	การนำผลิตภัณฑ์กลับมาผลิตเป็นวัสดุใหม่	4	-	-	-	-	Recycling	

หมายเหตุ : D หมายถึง ตัวเลขที่ไม่เปิดเผย

Note : D means disclosure prohibited.

ที่มา : สำมะโนอุตสาหกรรม พ.ศ.2550 จังหวัดเพชรบุรี สำนักงานสถิติแห่งชาติ กระทรวงเทคโนโลยีสารสนเทศและการสื่อสาร

Source : The 2007 Industrial Census, Pheichaburi Province, National Statistical Office, Ministry of Information and Communication Technology

*ภาคผนวก*  
*APPENDIX*

## ภาคผนวก ก

### ระเบียบวิธี

#### 1. แผนการสุ่มตัวอย่าง

##### 1.1 สถานประกอบการที่มีคนทำงานระหว่าง 1 – 10 คน

แผนการสุ่มตัวอย่างที่ใช้เป็นแบบ Stratified Systematic Sampling โดยมีประเภทอุตสาหกรรมเป็นสตราตัม สถานประกอบการเป็นหน่วยตัวอย่าง

###### 1.1.1 การจัดสตราตัม

ประเภทอุตสาหกรรม ( รหัส 4 หลัก ) เป็นสตราตัม มีจำนวนทั้งสิ้นมี 127 สตราตัม และในแต่ละสตราตัม ได้แบ่งออกเป็น 4 กลุ่ม ตามจำนวนคนทำงาน ดังนี้

กลุ่มที่	1	2	3	4
จำนวนคนทำงาน	1	2-3	4-5	6-10

###### 1.1.2 การเลือกตัวอย่าง

ได้ทำการเลือกสถานประกอบการตัวอย่างในแต่ละสตราตัมและกลุ่มสถานประกอบการด้วยวิธีการสุ่มแบบมีระบบ อย่างอิสระต่อกัน ได้จำนวนสถานประกอบการตัวอย่างทั้งสิ้น 393 แห่ง จากทั้งสิ้น 477 แห่ง

##### 1.2 สถานประกอบการที่มีคนทำงานตั้งแต่ 11 คนขึ้นไป

ไม่มีการเลือกสถานประกอบการตัวอย่าง ซึ่งทำการเจนนับสถานประกอบการทุกแห่ง จำนวนทั้งสิ้น 152 แห่ง โดยได้แบ่งสถานประกอบการออกเป็น 10 กลุ่ม ตามจำนวนคนทำงาน ดังนี้

กลุ่มที่	5	6	7	8	9	10	11	12	13	14
จำนวนคนทำงาน	11-15	16-20	21-25	26-30	31-50	51-100	101-200	201-500	501-1,000	≥ 1,001

ดังนั้น จำนวนสถานประกอบการที่ต้องเจนนับทั้งสิ้น 142 แห่ง จากทั้งสิ้น 152 แห่ง ซึ่งกระจายไปตามกลุ่มสถานประกอบการ



## 2. วิธีการประมาณผล

ในระดับจังหวัดได้นำเสนอผลการสำรวจ จำแนกตามประเภทอุตสาหกรรมรหัส 2 หลัก และกลุ่มสถานประกอบการ ( จำนวนคนทำงาน ) 6 กลุ่ม คือ

กลุ่มที่	1	2	3	4	5	6
จำนวนคนทำงาน	1 – 15	16 – 25	26 – 30	31 – 50	51 – 200	≥ 201

ในการประมาณค่า กำหนดให้

$$p = 1, 2, 3, \dots, n_{jm} \quad (\text{สถานประกอบการตัวอย่าง})$$

$$m = 1, 2, 3, \dots, 14 \quad (\text{กลุ่มสถานประกอบการ})$$

$$l = 1, 2, 3, \dots, 23 \quad (\text{ประเภทอุตสาหกรรม รหัส 2 หลัก})$$

$$j = 1, 2, 3, \dots, 127 \quad (\text{ประเภทอุตสาหกรรม รหัส 4 หลัก})$$

### 2.1 การหาค่ายอดรวม และการหาค่าประมาณยอดรวม

2.1.1 สูตรการประมาณค่ายอดรวมของลักษณะที่ต้องการศึกษา  $X$  สำหรับสถานประกอบการที่มีคนทำงานระหว่าง 1–10 คน กลุ่มสถานประกอบการ  $m$  ประเภทอุตสาหกรรม  $l$  คือ

$$\hat{X}_{lm} = \sum_{j=1}^{A_l} \hat{X}_{jm} \quad \dots\dots\dots(1)$$

โดยที่  $\hat{X}_{jm}$  คือ ค่าประมาณยอดรวมของลักษณะที่ต้องการศึกษา  $X$  สำหรับสถานประกอบการที่มีคนทำงานระหว่าง 1 – 10 คน กลุ่มสถานประกอบการ  $m$  ประเภทอุตสาหกรรม  $j$  ซึ่ง

$$\hat{X}_{jm} = \sum_{p=1}^{n_{jm}} w_{jm} x_{jmp}$$

$x_{jmp}$  คือ ค่าของลักษณะที่ต้องการศึกษา  $X$  ของสถานประกอบการตัวอย่าง  $p$  กลุ่มสถานประกอบการ  $m$  ประเภทอุตสาหกรรม  $j$

$w_{jm}$  คือ ค่าถ่วงน้ำหนักของกลุ่มสถานประกอบการ  $m$  ประเภทอุตสาหกรรม  $j$  ซึ่ง

$$w_{jm} = \frac{N_{jm}}{n_{jm}}$$

$N_{jm}$  คือ จำนวนสถานประกอบการทั้งสิ้น สำหรับสถานประกอบการที่มีคนทำงานระหว่าง 1 – 10 คน กลุ่มสถานประกอบการ  $m$  ประเภทอุตสาหกรรม

$n_{jm}$  คือ จำนวนสถานประกอบการที่จ้างได้ทั้งสิ้น สำหรับสถานประกอบการที่มี  
 คนทำงาน ระหว่าง 1 – 10 คน กลุ่มสถานประกอบการ  $m$  ประเภท  
 อุตสาหกรรม  $j$

$A_l$  คือ จำนวนประเภทอุตสาหกรรม รหัส 4 หลักทั้งสิ้น ที่ประกอบกันเป็นประเภท  
 อุตสาหกรรม รหัส 2 หลัก ในแต่ละประเภทอุตสาหกรรม  $l$

2.1.2 สูตรค่ายอดรวมของลักษณะที่ต้องการศึกษา  $X$  สำหรับสถานประกอบการที่มีคนทำงานตั้งแต่  
 11 คนขึ้นไป กลุ่มสถานประกอบการ  $m$  ประเภทอุตสาหกรรม  $l$  คือ

$$X_{lm} = \sum_{j=1}^{A_l} \sum_{p=1}^{M_{jm}} x_{jmp} \dots\dots\dots(2)$$

โดยที่  $M_{jm}$  คือ จำนวนสถานประกอบการทั้งสิ้น สำหรับสถานประกอบการที่มีคนทำงานตั้งแต่ 11  
 คนขึ้นไป กลุ่มสถานประกอบการ  $m$  ประเภทอุตสาหกรรม  $j$

2.1.3 สูตรค่ายอดรวม และสูตรการประมาณค่ายอดรวมของลักษณะที่ต้องการศึกษา  $X$  สำหรับสถาน-  
 ประกอบการ ประเภทอุตสาหกรรม  $l$  ของแต่ละกลุ่มสถานประกอบการที่ต้องการนำเสนอผล มี  
 จำนวน 6 กลุ่ม คือ

กลุ่ม		ระดับจังหวัด
1 . 1 – 15 คน	$m = 1, 2, 3, 4, 5$	$\hat{X}'_{l1} = \sum_{m=1}^4 \hat{X}_{lm} + X_{l5}$
2 . 16 – 25 คน	$m = 6, 7$	$X'_{l2} = \sum_{m=6}^7 X_{lm}$
3 . 26 – 30 คน	$m = 8$	$X'_{l3} = X_{l8}$
4 . 31 – 50 คน	$m = 9$	$X'_{l4} = X_{l9}$
5 . 51 – 200 คน	$m = 10, 11$	$X'_{l5} = \sum_{m=10}^{11} X_{lm}$
6 . $\geq 201$ คน	$m = 12, 13, 14$	$X'_{l6} = \sum_{m=12}^{14} X_{lm}$

### 3. วิธีการเก็บรวบรวมข้อมูล

การเก็บรวบรวมข้อมูลใช้วิธีส่งเจ้าหน้าที่ ซึ่งเป็นข้าราชการและลูกจ้างของสำนักงานสถิติแห่งชาติ ออกไป ทำการสัมภาษณ์เจ้าของผู้ประกอบการหรือผู้ที่ได้รับมอบหมายให้ตอบข้อมูลของสถานประกอบการ อุตสาหกรรมการผลิต ในระหว่าง เดือน กรกฎาคม-กันยายน 2550

### 4. ความคลาดเคลื่อนของข้อมูล

ข้อมูลที่น่าเสนอไว้ในรายงานฉบับนี้ อาจมีความคลาดเคลื่อนอยู่บ้างความคลาดเคลื่อนดังกล่าวเป็น ความคลาดเคลื่อนจากการเลือกตัวอย่าง (Sampling error) และความคลาดเคลื่อนที่เกิดจากสาเหตุอื่น (Non-Sampling error) เช่น ผู้ตอบไม่ให้ข้อมูลตามความเป็นจริง ข้อมูลในแบบสอบถามไม่ครบถ้วน การลงรหัส ผิดพลาดหรือการบันทึกข้อมูลผิดพลาด เป็นต้น อย่างไรก็ตาม สำนักงานสถิติแห่งชาติได้พยายามควบคุมให้ข้อมูลมี ความคลาดเคลื่อนน้อยที่สุด จึงขอให้ผู้ใช้ข้อมูลใช้ข้อมูลด้วยความระมัดระวังตามสมควร

### 5. การปิดตัวเลข

ผลรวมของแต่ละจำนวนอาจไม่เท่ากับยอดรวมทั้งนี้เนื่องจากการปิดเศษ

## ภาคผนวก ข

### คำนิยาม

#### แนวคิดและคำนิยาม

##### 1. สถานประกอบการอุตสาหกรรมการผลิต

หมายถึง สถานประกอบการที่ดำเนินกิจการเกี่ยวกับการผลิต ซึ่งหมายถึงการเปลี่ยนรูปวัตถุให้เป็นผลิตภัณฑ์ชนิดใหม่ด้วยเครื่องจักรกลหรือเคมีภัณฑ์ โดยไม่คำนึงถึงว่างานนั้นทำด้วยเครื่องจักรหรือด้วยมือ หรือทำในโรงงาน โรงซ่อม หรือ เเคหะสถาน หรือผลิตภัณฑ์นั้นขายส่งหรือขายปลีกก็ตาม การประกอบชิ้นส่วนของผลิตภัณฑ์ที่ผลิตขึ้นนับว่าเป็นการผลิตด้วย

##### 2. การจำแนกประเภทอุตสาหกรรมการผลิต

ในการจัดทำสำมะโนอุตสาหกรรม พ.ศ.2550 ได้จำแนกประเภทอุตสาหกรรมการผลิตตามกิจกรรมทางเศรษฐกิจทุกประเภทตามมาตรฐานสากล (International Standard Industrial Classification of All Economic Activities : ISIC Rev.3.0) ซึ่งอุตสาหกรรมผลิตจัดอยู่ในประเภท D : การผลิต

การจัดจำแนกโครงสร้างประเภทอุตสาหกรรมการผลิต เป็นดังนี้

หมวด ได้แก่ กลุ่มอุตสาหกรรม ซึ่งแบ่งเป็นกลุ่มย่อยจากประเภท และใช้แทนด้วยเลขรหัส 2 ตัวแรก ตั้งแต่ รหัส 15 – 37 รวม 23 หมวด

##### 3. รูปแบบการจัดตั้งตามกฎหมาย

###### 3.1 ส่วนบุคคล ห้างหุ้นส่วนสามัญที่ไม่เป็นนิติบุคคล

หมายถึง สถานประกอบการที่มีเจ้าของเป็นบุคคลธรรมดา คนเดียวหรือหลายคนรวมกัน และให้หมายรวมถึงห้างหุ้นส่วนสามัญที่ไม่จดทะเบียนเป็นนิติบุคคลด้วย

###### 3.2 ห้างหุ้นส่วนสามัญนิติบุคคล ห้างหุ้นส่วนจำกัด

หมายถึง สถานประกอบการที่จัดตั้งขึ้น โดยมีบุคคลตั้งแต่ 2 คนขึ้นไป รวมทุนกันเพื่อประกอบการผลิตและมีความรับผิดชอบร่วมกัน โดยการจดทะเบียนตามกฎหมาย

###### 3.3 บริษัทจำกัด บริษัทจำกัด (มหาชน)

**บริษัทจำกัด** หมายถึง สถานประกอบการที่จัดตั้งขึ้นโดยผู้ริเริ่มคณะหนึ่ง และได้จดทะเบียนถูกต้องตามกฎหมาย โดยมีผู้ริเริ่มดำเนินการอย่างน้อย 7 คนขึ้นไป

**บริษัทจำกัด (มหาชน)** หมายถึง สถานประกอบการที่จัดตั้งขึ้นโดยการจดทะเบียนจัดตั้งบริษัท การควบบริษัท หรือการแปรสภาพบริษัท และวัตถุประสงค์ที่จะขายหุ้นต่อประชาชน โดยมีผู้ริเริ่มดำเนินการตั้งแต่ 15 คนขึ้นไป

###### 3.4 ส่วนราชการ รัฐวิสาหกิจ

หมายถึง สถานประกอบการที่รัฐบาลเป็นเจ้าของหรือมีทุนอยู่ด้วยไม่น้อยกว่าร้อยละ 50 ของทุนทั้งหมด ในที่นี้หมายรวมถึงสถานประกอบการที่ดำเนินการโดยรัฐบาลด้วย ได้แก่ เรือนจำ โรงฆ่าสัตว์ องค์กรปกครองส่วนท้องถิ่น องค์กรแก้ว เป็นต้น

### 3.5 สหกรณ์

หมายถึง สถานประกอบการที่จัดตั้งขึ้นในรูปของสหกรณ์ โดยจดทะเบียนถูกต้องตามกฎหมายว่าด้วยสหกรณ์ โดยมีผู้ก่อตั้งไม่น้อยกว่า 10 คน

### 3.6 รูปแบบอื่น ๆ

หมายถึง สถานประกอบการที่จัดตั้งในรูปแบบอื่น ๆ นอกเหนือจากที่กล่าวแล้วข้างต้น เช่น สมาคม สโมสร กลุ่มแม่บ้าน เป็นต้น

## 4. รูปแบบการจัดตั้งทางเศรษฐกิจ

### 4.1 สำนักงานแห่งเดียว

หมายถึง สถานประกอบการที่ไม่เป็นสาขาหรือหน่วยงานย่อยของสถานประกอบการอื่น และไม่มีสาขา หรือหน่วยงานย่อยอื่น

### 4.2 สำนักงานใหญ่

หมายถึง สถานประกอบการที่เป็นเจ้าของและควบคุมกิจการของสถานประกอบการอื่นที่เป็นสำนักงานสาขา หรือหน่วยงานย่อย

### 4.3 สำนักงานสาขา

หมายถึง สถานประกอบการที่เป็นสาขาหรือหน่วยงานย่อยของสถานประกอบการอื่นที่เป็นสำนักงานใหญ่

## 5. ทุนจดทะเบียน

ทุนจดทะเบียนหรือทุนรับอนุญาต หมายถึง ทุนดำเนินการซึ่งผู้เริ่มก่อการได้ระบุนำไว้เมื่อจดทะเบียนจัดตั้งเป็นนิติบุคคลหรือทุนที่ได้รับอนุญาตเมื่อจัดตั้งเป็นนิติบุคคล ทุนนี้ไม่ได้แสดงถึงเงินที่ได้รับจากผู้ถือหุ้นแต่เป็นการแสดงถึงความประสงค์ของผู้เริ่มก่อการว่าจะมีทุนดำเนินการเป็นจำนวนเงินเท่าใด

## 6. อัตราการใช้กำลังการผลิต

หมายถึง สัดส่วนระหว่างปริมาณผลผลิตจริงกับกำลังการผลิตสูงสุด ที่สามารถผลิตได้ในช่วงเวลาหนึ่ง คำนวณโดยปริมาณการผลิตจริงหารด้วยกำลังการผลิต

## 7. คนทำงาน

หมายถึง คนที่ทำงานในสถานประกอบการ **ทั้งที่ได้รับเงินเดือนและไม่ได้รับเงินเดือน** ที่สถานประกอบการ มีอยู่ตามปกติ รวมทั้งผู้ที่ปกติทำงานอยู่ในสถานประกอบการแห่งนี้ แต่ในวันดังกล่าวไม่ได้มาทำงานเนื่องจากเจ็บป่วย ลาหยุด พักผ่อน โดยได้รับค่าจ้าง/เงินเดือน

คนทำงาน ประกอบด้วย

### 1) คนทำงานโดยไม่ได้รับค่าจ้าง เงินเดือน

หมายถึง เจ้าของกิจการหรือหุ้นส่วนที่ทำงานให้สถานประกอบการ โดยไม่ได้รับค่าจ้าง เงินเดือน และผู้ที่อาศัยอยู่ในครัวเรือนของเจ้าของกิจการ หรือหุ้นส่วน หรือบุคคลอื่น ที่ทำงานให้กับสถานประกอบการอย่างน้อยสัปดาห์ละ 20 ชั่วโมง โดยไม่ได้รับค่าจ้าง เงินเดือนเป็นประจำ

## 2) ลูกจ้างในกรรมวิธีการผลิต

หมายถึง ลูกจ้างทั้งหมดที่ทำงานเกี่ยวข้อง โดยตรงกับการผลิตในขั้นตอนต่าง ๆ หรือกิจกรรมที่เกี่ยวข้องกับการผลิต โดยได้รับค่าจ้างเงินเดือน

**ผู้ปฏิบัติงานมีฝีมือ** หมายถึง ผู้ที่ทำงานด้านการผลิตซึ่งเคยได้รับการฝึกฝนอบรมมาก่อนอย่างน้อย 3 เดือน หรือผู้มีประสบการณ์ในการทำงาน 5 ปี ขึ้นไปในงานเฉพาะที่ทำอยู่ เช่น ช่างนาช่างดูแลเครื่องจักร ผู้ผลิตหรือติดตั้งอุปกรณ์ ผู้เดินเครื่องจักร ผู้ประกอบชิ้นส่วนต่าง ๆ เป็นต้น

**ผู้ปฏิบัติงานไม่มีฝีมือ** หมายถึง ผู้ที่ทำงานด้านการผลิตที่ได้รับการฝึกงาน ก่อนปฏิบัติงานน้อยกว่า 2 สัปดาห์ เช่น พนักงานทำความสะอาดเครื่องจักร

## 3) ลูกจ้างอื่น ๆ

หมายถึง ลูกจ้างทั้งหมดคนนอกเหนือจากลูกจ้างในกรรมวิธีการผลิต รวมถึงผู้ปฏิบัติงาน นักบริหาร นักวิชาการ เสมียนพนักงาน เช่น ผู้จัดการ ผู้อำนวยการ และกรรมการบริหารที่ได้รับค่าจ้าง เงินเดือน ผู้ปฏิบัติงานในห้องทดลองและนักวิจัย พนักงานพิมพ์ดีด พนักงานบัญชี และพนักงานขาย เป็นต้น

**ไม่รวมคนทำงาน ดังต่อไปนี้**

- (1) ผู้บริหารหรือผู้ถือหุ้นที่ได้รับเบี้ยประชุมเป็นครั้งคราว
- (2) คนทำงานของสถานประกอบการอื่นที่มาปฏิบัติงานประจำที่สถานประกอบการแห่งนี้
- (3) คนทำงานที่รับงานไปทำที่บ้านแล้วนำมาส่งโดยไม่ได้อิงลงทุนซื้อวัสดุ อุปกรณ์ (หรือถ้ามีการใช้เครื่องมือส่วนตัวเล็กน้อยได้ เช่น มีด เข็ม ค้าย)
- (4) คนงานที่ทำงานเป็นระยะเวลานาน เช่น ลาไปราชการทหาร
- (5) คนที่สถานประกอบการจ้างมาทำงานเฉพาะอย่างเป็นครั้งคราว เช่น กรรมกรที่จ้างมาขนของ พนักงานเดินตลาดหรือตัวแทนขายที่ไม่มีเงินเดือนประจำ

## 8. ค่าตอบแทนแรงงาน

### 8.1 ค่าจ้าง เงินเดือน

หมายถึง เงินที่นายจ้างหรือสถานประกอบการจ่ายให้ลูกจ้าง ในระหว่างเดือนมกราคม - เดือนธันวาคม 2549 (ก่อนหักภาษีเงินได้บุคคลธรรมดา เงินสมทบกองทุนประกันสังคมในส่วนของลูกจ้างต้องจ่ายค่าประกันชีวิต และรายจ่ายอื่น ๆ ของลูกจ้าง) ตามข้อตกลงการจ้างแรงงาน โดยอาจจ่ายตามเงื่อนไขของระยะเวลาหรือจ่ายตามปริมาณงาน

### 8.2 ค่าล่วงเวลา โบนัส เงินรางวัลพิเศษ เงินเพิ่มค่าครองชีพ ค่านายหน้า

หมายถึง เงินนอกเหนือจากค่าจ้าง เงินเดือน ที่สถานประกอบการจ่ายให้แก่ลูกจ้างเป็นค่าตอบแทนในการทำงาน

### 8.3 สวัสดิการและผลประโยชน์ตอบแทนอื่น ๆ

หมายถึง ผลประโยชน์ตอบแทนแรงงานที่นายจ้างหรือสถานประกอบการจ่าย หรือบริการให้แก่ลูกจ้าง ได้แก่ ค่าตอบแทนแรงงานที่จ่ายเป็นสิ่งของหรือผลผลิต และสวัสดิการที่นายจ้างจัดหาหรือบริการลูกจ้าง เช่น อาหาร เครื่องดื่ม บ้านพักคนงาน ค่าเช่าบ้าน ค่าซ่อมแซมที่อยู่อาศัย ค่ารักษาพยาบาล บริการดูแลบุตร พาหนะรับส่งมาทำงาน บันเทิงหรือนันทนาการต่าง ๆ ที่จัดให้ลูกจ้าง เป็นต้น **ทั้งนี้ไม่รวมเสื้อผ้า เครื่องแบบที่ใช้เฉพาะในการปฏิบัติงาน (ค่าเสื้อผ้า เครื่องแบบ ที่ใช้เฉพาะในการปฏิบัติงาน ถือเป็นค่าใช้จ่ายอื่น ๆ ของสถานประกอบการ)**

#### 8.4 เงินที่สถานประกอบการจ่ายสมทบเข้ากองทุนเพื่อการประกันสังคม ฯลฯ

หมายถึง เงินที่สถานประกอบการจ่ายสมทบเข้ากองทุนเพื่อการประกันสังคมของทั้งรัฐบาลและเอกชน เพื่อมิให้ลูกจ้างได้รับความเดือดร้อนเมื่อต้องขาดรายได้ไปบางส่วนหรือทั้งหมด อันเนื่องมาจากการเจ็บป่วย หรือประสบอันตรายทั้งในและนอกเวลาทำงาน การคลอดบุตร ทูพพลภาพ การว่างงาน ชราภาพ และเสียชีวิต เงินดังกล่าว เช่น เงินสมทบกองทุนประกันสังคม กองทุนเงินทดแทน กองทุนสำรองเลี้ยงชีพ เป็นต้น

#### 9. ค่าซื้อวัตถุดิบและวัสดุประกอบที่ใช้ในการผลิต

หมายถึง มูลค่าของวัตถุดิบและส่วนประกอบที่สถานประกอบการจัดซื้อ หรือได้รับมาจากสำนักงานใหญ่ ในระหว่างเดือนมกราคม - เดือนธันวาคม 2549 เพื่อใช้ในการผลิตโดยสถานประกอบการเอง หรือจ้างสถานประกอบการอื่นหรือผู้อื่นทำการผลิต มูลค่าดังกล่าวเป็นมูลค่าที่นำส่งถึงสถานประกอบการ ซึ่งรวมค่าภาษีขาเข้า ค่าขนส่ง ค่าประกันภัย ค่าบรรจุหีบห่อ เป็นต้น

#### 10. ค่าเชื้อเพลิง

หมายถึง มูลค่าของเชื้อเพลิงทุกชนิดที่ซื้อเข้ามา เพื่อใช้เป็นเชื้อเพลิงสำหรับพลังงานและความร้อน ไม่รวมเชื้อเพลิงที่เป็นส่วนประกอบของผลิตภัณฑ์ หรือที่ใช้ในการผลิตกระแสไฟฟ้า หรือเชื้อเพลิงที่ได้จากผลพลอยได้ของกิจกรรมการผลิต เช่น ขี้เลื่อย เป็นต้น

#### 11. ค่าไฟฟ้าที่ใช้ในการผลิต

คือ มูลค่าไฟฟ้าทั้งหมดที่สถานประกอบการซื้อมาระหว่างเดือนมกราคม-เดือนธันวาคม 2549 รวมทั้งค่าไฟฟ้าที่ได้รับจากหน่วยพลังงานของสถานประกอบการอื่นแต่อยู่ในเครือเดียวกัน โดยจะต้องประมาณมูลค่าเหมือนกับ การซื้อขายโดยปกติ

#### 12. ค่าใช้จ่ายในการบำรุงรักษาและซ่อมแซมเครื่องจักร เครื่องมือฯ

หมายถึง มูลค่าของค่าใช้จ่ายทั้งหมดที่ใช้ในการซ่อมแซมและบำรุงอาคาร และสินทรัพย์ถาวรอื่น เพื่อให้อยู่ในสภาพที่ดีใช้งานต่อไปได้ ทั้งนี้ให้รวมค่าใช้จ่ายในการบำรุงรักษา ซ่อมแซมที่จัดทำโดยสถานประกอบการที่อยู่ในเครือเดียวกันและให้ประมาณมูลค่าในการซ่อมแซมเหมือนกับการว่าจ้างสถานประกอบการอื่นหรือผู้อื่น

#### 13. ค่าซื้อสินค้าที่ซื้อมาจำหน่ายในสภาพเดิม

หมายถึง มูลค่าในการซื้อสินค้าเพื่อนำมาจำหน่ายในสภาพเดิม โดยไม่มีการเปลี่ยนแปลงสภาพ

#### 14. ค่าจ้างเหมาจ่ายให้สถานประกอบการอื่นผลิตสินค้าให้ โดยสถานประกอบการจัดหาวัสดุให้

หมายถึง จำนวนเงินที่จ่ายเป็นค่าจ้างให้กับสถานประกอบการอื่น เพื่อทำการผลิตสินค้า โดยวัตถุดิบและส่วนประกอบในการผลิตเป็นของสถานประกอบการผู้จ้าง

#### 15. มูลค่าสินค้า วัตถุดิบและวัสดุประกอบฯ คงเหลือ

หมายถึง มูลค่าของสินค้า วัตถุดิบและวัสดุประกอบฯ ของสถานประกอบการที่ยังคงเหลืออยู่ โดยไม่คำนึงว่าจะเก็บไว้ ณ ที่ใดก็ตาม

**มูลค่าคงเหลือต้นปี** คือ มูลค่าของสินค้า วัสดุดิบและวัสดุประกอบฯ ที่เหลือมาจากปีก่อน เมื่อ 1 มกราคม 2549

**มูลค่าคงเหลือปลายปี** คือ มูลค่าของสินค้า วัสดุดิบและวัสดุประกอบฯ ที่เหลืออยู่เมื่อ 31 ธันวาคม 2549

#### 16. ส่วนเปลี่ยนแปลงมูลค่าสินค้า วัสดุดิบและวัสดุประกอบฯ คงเหลือ

หมายถึง ผลต่างระหว่างมูลค่าคงเหลือปลายปีและมูลค่าคงเหลือต้นปี (มูลค่าปลายปี – มูลค่าต้นปี)

#### 17. ค่าใช้จ่ายอื่น ๆ ของสถานประกอบการ

หมายถึง ค่าใช้จ่ายในการดำเนินกิจการต่าง ๆ ของสถานประกอบการ เช่น ค่าเช่าที่ดิน ค่าเช่าอาคาร และที่ดินฯ ค่าเสื่อมราคาสินทรัพย์ถาวรทุกประเภท ค่าน้ำประปา ค่าไฟฟ้า ค่าไปรษณีย์ ค่าโทรเลข ค่าโทรศัพท์ ค่าทำบัญชี ค่าปริกษา ค่าดอกเบี้ยจ่าย หนี้สูญ ค่าภาษี ค่าโฆษณา ค่านายหน้า และอื่น ๆ เป็นต้น

#### 18. มูลค่าขายผลผลิต

หมายถึง มูลค่าการจำหน่ายผลิตภัณฑ์ที่สถานประกอบการผลิตขึ้นเองและ/หรือที่สถานประกอบการอื่นผลิตให้ โดยสถานประกอบการเป็นผู้จ่ายค่าวัสดุ และวัสดุประกอบที่ใช้ในการผลิตในระหว่างเดือนมกราคม - เดือนธันวาคม 2549 ทั้งนี้ให้รวมมูลค่าผลผลิตที่สถานประกอบการผลิตเพื่อใช้เอง หรือให้คนทำงาน เป็นส่วนหนึ่งของค่าตอบแทนแรงงาน ผลผลิตที่จัดส่งให้สำนักงานใหญ่ สำนักงานสาขา หรือสำนักงานขายของโรงงาน และรายรับจากการขายผลพลอยได้และเศษวัสดุ

#### 19. รายรับจากการขายสินค้าที่ซื้อมาจำหน่ายในสภาพเดิม

หมายถึง จำนวนเงินที่สถานประกอบการได้รับจากการขายสินค้าที่ซื้อมาจำหน่าย โดยไม่มีการเปลี่ยนแปลงสภาพ

#### 20. ค่ารับจ้างเหมาทำการผลิตสินค้าให้สถานประกอบการอื่น โดยสถานประกอบการเป็นผู้จัดหาวัสดุให้

หมายถึง จำนวนเงินที่ได้รับจากผู้จ้างในการรับจ้างเหมาทำการผลิตสินค้า โดยผู้จ้างจัดหาวัสดุให้ ถ้าเป็นการรับจ้างเหมาผลิตสินค้าให้สถานประกอบการในเครือเดียวกันให้คิดค่าบริการในการผลิตตามราคาตลาด ถ้าประมาณไม่ได้ก็ให้คิดจากค่าใช้จ่ายต่าง ๆ ที่เกิดขึ้นจริง โดยไม่รวมค่าวัสดุที่ผู้จ้างจัดหามาให้

#### 21. รายรับจากการให้บริการ บำรุงรักษา ซ่อมแซมและติดตั้งให้แก่สถานประกอบการอื่น

หมายถึง จำนวนเงินที่สถานประกอบการได้รับจากการให้บริการ บำรุงรักษาซ่อมแซมและติดตั้งเครื่องจักรหรือโรงงานให้กับสถานประกอบการอื่นหรือลูกค้า สำหรับค่าบริการในการให้บริการแก่สถานประกอบการอื่นในเครือเดียวกัน ให้คิดมูลค่าการบริการ โดยรวมค่าแรงงาน ค่าดำเนินการ และค่าวัสดุที่ใช้ในการให้บริการ

#### 22. รายรับอื่น ๆ

หมายถึงมูลค่ารายรับอื่น ๆ ของสถานประกอบการ เช่น รายรับจากการขายกากของเสีย หรือวัสดุเหลือใช้ของสถานประกอบการและค่าขายกระแสไฟฟ้า เป็นต้น



### 23. สินทรัพย์ถาวร

หมายถึง สินทรัพย์ที่ปกติมีอายุการใช้งานมากกว่า 1 ปีขึ้นไป เช่น ที่ดิน อาคาร สิ่งก่อสร้าง เครื่องจักร ยานพาหนะ เป็นต้น รวมถึงส่วนเพิ่มเติม คัดแปลง ปรับปรุง เพื่อยืดอายุการใช้งานหรือเพิ่มประสิทธิภาพ มูลค่าของสินทรัพย์เหล่านี้ ต้องคิดเป็นมูลค่าของสินทรัพย์ถาวรใหม่

สินทรัพย์ถาวร แบ่งออกเป็น

- ที่ดิน
- อาคาร และสิ่งก่อสร้าง
- เครื่องจักร และเครื่องมือ ฯลฯ เช่น เครื่องกำเนิดไฟฟ้า เครื่องมือที่ใช้ในงานโลหะ หรือเหมืองแร่ เครื่องมือก่อสร้าง เครื่องมือที่ใช้ในงานอุตสาหกรรม เช่น รถเครนเครื่องยกและอื่น ๆ ที่คล้ายคลึงกัน เป็นต้น
- ยานพาหนะ ได้แก่ รถยนต์ แทรกเตอร์ รถบรรทุก เป็นต้น
- เครื่องใช้ในสำนักงาน (ครุภัณฑ์) ได้แก่ เครื่องคอมพิวเตอร์ เครื่องคำนวณ เฟอร์นิเจอร์ เครื่องตกแต่งสำนักงาน เป็นต้น
- สินทรัพย์ถาวรอื่น ๆ เช่น ซอฟต์แวร์ ลิขสิทธิ์ สิทธิบัตร เป็นต้น

### 24. มูลค่าสินทรัพย์ถาวรที่ซื้อหรือผลิตขึ้นใช้เองระหว่างปี

หมายถึง สินทรัพย์ถาวรที่สถานประกอบการซื้อมาเพิ่มเติมหรือผลิตขึ้นใช้เอง ระหว่างเดือนมกราคม - เดือนธันวาคม 2549

- **สินทรัพย์ถาวรใหม่** หมายถึง สินทรัพย์ถาวรที่ยังไม่เคยถูกใช้ภายในประเทศมาเลยก่อนที่สถานประกอบการจะซื้อมา โดยไม่คำนึงว่าสินทรัพย์ถาวรนั้นจะถูกใช้ในต่างประเทศมาก่อนหรือไม่
- **สินทรัพย์ถาวรที่ผลิตขึ้นใช้เอง** หมายถึง ค่าใช้จ่ายทั้งหมดที่ใช้ในการสร้างหรือผลิตสินทรัพย์ถาวรขึ้นเพื่อใช้งานในสถานประกอบการ และที่ใช้ในการซ่อมแซมใหญ่ที่สามารถเพิ่มประสิทธิภาพการทำงานหรือยืดอายุการใช้งานของสินทรัพย์ถาวรนั้น ค่าใช้จ่ายดังกล่าว ได้แก่ ค่าแรงงาน ค่าวัสดุ เป็นต้น

### 25. มูลค่าสินทรัพย์ถาวรที่ขายระหว่างปี

หมายถึง มูลค่าตามราคาขายสินทรัพย์ถาวรที่ขายไประหว่าง เดือนมกราคม - เดือนธันวาคม 2549 รวมถึงมูลค่าสินทรัพย์ถาวรที่ใช้แล้วและได้นำไปแลกเปลี่ยนเป็นสินทรัพย์ใหม่โดยการจ่ายเงินเพิ่มขึ้นให้ถือว่าราคาสินทรัพย์เดิม คือ มูลค่าขายสินทรัพย์ถาวรที่ใช้แล้ว และราคาสินทรัพย์เดิมบวกจำนวนเงินที่จ่ายเพิ่ม เป็นมูลค่าซื้อสินทรัพย์ถาวรใหม่ การบันทึกมูลค่าสินทรัพย์ถาวรที่ขายระหว่างปี ให้บันทึกตามราคาขายได้จริง

### 26. ค่าโอนกรรมสิทธิ์

หมายถึง มูลค่าของค่าใช้จ่ายในการโอนสิทธิครอบครองสินทรัพย์ ระหว่างเจ้าของสินทรัพย์นั้นให้กับบุคคลอื่น

### 27. มูลค่าเพิ่ม

คำนวณ โดย : มูลค่าเพิ่ม = มูลค่าผลผลิต - ค่าใช้จ่ายขั้นกลาง

**มูลค่าผลผลิต** หมายถึง รายรับของสถานประกอบการในรอบปี 2549 ซึ่งได้แก่

- (1) มูลค่าขายผลผลิต
- (2) รายรับจากการขายสินค้าที่ซื้อมาจำหน่ายในสภาพเดิม

(3) รายรับจากการรับจ้างเหมาทำการผลิตสินค้าให้สถานประกอบการอื่น โดยสถานประกอบการ  
จัดหาวัสดุให้

(4) รายรับจากการให้บริการ บำรุงรักษา ซ่อมแซม และติดตั้ง ให้แก่สถานประกอบการอื่น

(5) รายรับจากการให้เช่าอาคาร อาคารพร้อมที่ดิน ยานพาหนะ เครื่องจักรและอุปกรณ์ฯ และ  
รายรับอื่น ๆ

(6) ส่วนเปลี่ยนแปลงมูลค่าสินค้าคงเหลือ

**ค่าใช้จ่ายชั้นกลาง** หมายถึง รายจ่ายที่ใช้ในการดำเนินการในขบวนการผลิตของสถานประกอบการ  
ในรอบปี 2549 ซึ่งได้แก่

(1) ค่าซื้อวัตถุดิบ และวัสดุประกอบที่ใช้ในการผลิต

(2) ค่าใช้จ่ายในการผลิต

(3) ค่าซื้อสินค้าที่ซื้อมาจำหน่ายในสภาพเดิม

(4) ค่าจ้างเหมาจ่ายให้สถานประกอบการอื่นผลิตสินค้าให้

(5) ค่าใช้จ่ายในการขาย ของสถานประกอบการ (ค่าโฆษณา ค่าขนส่งสินค้าที่ขาย ค่านายหน้า  
ค่าประกันภัย ค่าใช้จ่ายอื่น ๆ)

(6) ค่าใช้จ่ายในการบริหารและดำเนินงานของสถานประกอบการ (ค่าใช้จ่ายอื่น ๆ ในการดำเนิน  
กิจการ หักด้วยค่าเช่าที่ดิน ดอกเบี้ยจ่าย หนี้สูญ ขาดทุนจากการเปลี่ยนแปลงอัตราแลกเปลี่ยนฯ)

(7) ส่วนเปลี่ยนแปลงมูลค่าวัตถุดิบและวัสดุประกอบฯ คงเหลือ

# คณะผู้จัดทำ CD - ROM

หน่วยงานเจ้าของเรื่อง

สำนักงานสถิติจังหวัดเพชรบุรี

โทร. 0 3242 5300

กลุ่มบูรณาการข้อมูลสถิติ

หน่วยงานผลิตและออกแบบ

สำนักสถิติพยากรณ์

โทร. 0 2281 0333 ต่อ 1415 - 1418

