

ISBN 978-974-11-3019-1

สำมะโนอุตสาหกรรม

พ.ศ. 2550

จังหวัดสุพรรณบุรี

THE 2007 INDUSTRIAL CENSUS
SUPHANBURI PROVINCE

2550



E1005F500000P25B1



สำนักงานสถิติแห่งชาติ
กระทรวงเทคโนโลยีสารสนเทศและการสื่อสาร

สำนักงานสถิติแห่งชาติ

NATIONAL STATISTICAL OFFICE

คำนำ
บทสรุปสำหรับผู้บริหาร
สารบัญตาราง

บทที่ 1 บทนำ

- ❖ ความเป็นมา
- ❖ ขอบข่ายและคุ้มครอง
- ❖ รายการข้อมูลที่เกี่ยวข้อง
- ❖ วัตถุประสงค์
- ❖ คาบเวลาอ้างอิง
- ❖ ประโยชน์ของข้อมูล

บทที่ 2 สรุปข้อมูลที่สำคัญ

- ❖ ข้อมูลทั่วไปของสถานประกอบการอุตสาหกรรมการผลิต
- ❖ ข้อมูลสถิติที่สำคัญ จำแนกตามขนาดของสถานประกอบการและหมวดอุตสาหกรรม

สารบัญตารางสถิติ

- ❖ ภาค 1 ข้อมูลทั่วไปของสถานประกอบการ
 - ❖ ตอนที่ 1 จำแนกตามอำเภอ
 - ❖ ตอนที่ 2 จำแนกตามขนาดของสถานประกอบการ
 - ❖ ตอนที่ 3 จำแนกตามหมวดอุตสาหกรรม
- ❖ ภาค 2 ข้อมูลการดำเนินงานกิจการของสถานประกอบการ
 - ❖ ตอนที่ 1 จำแนกตามขนาดของสถานประกอบการ
 - ❖ ตอนที่ 2 จำแนกตามหมวดอุตสาหกรรม

ภาคผนวก

- ❖ ภาคผนวก ก ระเบียบวิธี
- ❖ ภาคผนวก ข คำนิยาม

คณะผู้จัดทำ CD-ROM
หน่วยงานที่เผยแพร่

ตารางสถิติในรูปแบบ Format Excel

- ❖ ภาค 1 ข้อมูลทั่วไปของสถานประกอบการ
 - ❖ ตอนที่ 1 จำแนกตามอำเภอ
 - ❖ ตอนที่ 2 จำแนกตามขนาดของสถานประกอบการ
 - ❖ ตอนที่ 3 จำแนกตามประเภทอุตสาหกรรม
- ❖ ภาค 2 ข้อมูลการดำเนินงานกิจการของสถานประกอบการ
 - ❖ ตอนที่ 1 จำแนกตามขนาดของสถานประกอบการ
 - ❖ ตอนที่ 2 จำแนกตามประเภทอุตสาหกรรม

หน่วยงานที่เผยแพร่

สำนักสถิติพยากรณ์
สำนักงานสถิติแห่งชาติ
ถนนหลานหลวง เขตป้อมปราบศัตรูพ่าย กทม. 10100
โทรศัพท์ 0 2143 1323
โทรสาร 0 2143 8132
ไปรษณีย์อิเล็กทรอนิกส์ : binfopub@nso.go.th

หรือ

สำนักงานสถิติจังหวัดสุพรรณบุรี
ศาลากลางจังหวัดหลังใหม่ ชั้น 3
อำเภอเมือง จังหวัดสุพรรณบุรี 72000
โทร. 0 3553 5421
โทรสาร 0 3553 5422
ไปรษณีย์อิเล็กทรอนิกส์:suphan@nso.go.th

Distributed by

Statistical Forecasting Bureau,
National Statistical Office,
Larn Luang Rd., Bangkok 10100, THAILAND
Tel. : + 66 2143 1323
Fax : + 66 2143 8132
E-mail: binfopub@nso.go.th
<http://www.nso.go.th>

Or

Suphan Buri Provincial Statistical Office
Suphan Buri City Hall (3rd Floor)
Muang , Suphan Buri 72000, Thailand
Tel. +66 3553 5421
Fax +66 3553 5422
Email: suphan@nso.go.th
<http://suphan.nso.go.th>

ปีที่จัดพิมพ์

2552

Published

2009

ISBN 978-974-11-3019-1

คำนำ

ข้อมูลสถิติอุตสาหกรรมการผลิต เป็นข้อมูลที่มีความสำคัญสำหรับการกำหนดนโยบายและวางแผนพัฒนาด้านเศรษฐกิจ และอุตสาหกรรมทั้งในระดับประเทศและระดับจังหวัด สำนักงานสถิติแห่งชาติ ซึ่งเป็นหน่วยงานที่รับผิดชอบในการจัดเก็บข้อมูลทั้งทางด้านเศรษฐกิจและสังคมของประเทศ จำเป็นจะต้องจัดหาข้อมูลสถิติที่เกี่ยวข้อง เพื่อให้ประเทศมีข้อมูลสถิติพื้นฐานที่สำคัญ และเพื่อให้สอดคล้องกับข้อเสนอแนะขององค์การสหประชาชาติที่เสนอแนะให้จัดทำสำมะโนทุก 10 ปี จึงกำหนดให้มีการจัดทำสำมะโนอุตสาหกรรมขึ้น ซึ่งเป็นการจัดทำครั้งที่ 3 ของประเทศไทย เพื่อให้ทุกภาคสามารถนำข้อมูลไปใช้ประโยชน์ กล่าวคือ ภาครัฐใช้ในการวางแผน กำหนดนโยบาย และทิศทางการพัฒนาเศรษฐกิจด้านอุตสาหกรรมผลิต ทั้งในระดับประเทศและระดับท้องถิ่น การจัดทำแผนส่งเสริมวิสาหกิจขนาดกลางและขนาดย่อม (SMEs) ใช้ในการจัดทำบัญชีประชาชาติ ใช้ประกอบการพิจารณาจัดโครงสร้างพื้นฐาน เพื่อสนับสนุนและส่งเสริมอุตสาหกรรมผลิตของประเทศได้อย่างมีประสิทธิภาพ สำหรับภาคเอกชนใช้เป็นเครื่องมือสำหรับผู้ประกอบการในการวางแผนธุรกิจ การตัดสินใจลงทุนขยายกิจการขยายสาขา การพิจารณาเปรียบเทียบกับกิจการอื่น ๆ การบริหารและควบคุมการดำเนินงานกิจการด้านต่าง ๆ ให้มีประสิทธิภาพยิ่งขึ้น และสุดท้ายภาคประชาชนใช้ในการพิจารณาประกอบการตัดสินใจเข้ามาลงทุน การศึกษาวิเคราะห์เชิงลึกเกี่ยวกับอุตสาหกรรมผลิตที่อยู่ในความสนใจ และเรื่องที่เกี่ยวข้อง

ในการจัดทำสำมะโนอุตสาหกรรมครั้งนี้ ได้ดำเนินการเก็บรวบรวมข้อมูลเป็น 2 ขั้นตอนคือ ขั้นการเก็บรวบรวมข้อมูลพื้นฐานของสถานประกอบการทุกประเภท และขั้นการเก็บรวบรวมข้อมูลรายละเอียด ซึ่งจะเก็บรวบรวมรายละเอียดเฉพาะการประกอบอุตสาหกรรมผลิต

รายงานฉบับนี้ เป็นรายงานผลการเก็บรวบรวมข้อมูลรายละเอียดเกี่ยวกับการประกอบกิจการของสถานประกอบการ ซึ่งดำเนินการเก็บรวบรวมข้อมูลระหว่างเดือนกรกฎาคม – กันยายน 2550 ข้อมูลที่นำเสนอเป็นข้อมูลของสถานประกอบการที่มีคนทำงานตั้งแต่ 1 คนขึ้นไป ที่ประกอบอุตสาหกรรมผลิตที่ตั้งอยู่ในเขตเทศบาล และนอกเขตเทศบาลของจังหวัด สุพรรณบุรี

สำนักงานสถิติแห่งชาติ ใคร่ขอขอบคุณผู้ประกอบการและผู้เกี่ยวข้องทุกฝ่ายที่ได้ให้ความร่วมมือในการให้ข้อมูล ซึ่งเป็นผลให้การปฏิบัติงานครั้งนี้สำเร็จลุล่วงไปด้วยดี

บทสรุปสำหรับผู้บริหาร

ปัจจุบันโครงสร้างการผลิตของประเทศไทยได้เปลี่ยนแปลงจากระบบเศรษฐกิจแบบเกษตรกรรมมาเป็นระบบเศรษฐกิจแบบอุตสาหกรรมมากขึ้น นอกจากนี้จะมีอุตสาหกรรมใหม่ๆ เกิดขึ้นจำนวนมากแล้ว ลักษณะการประกอบอุตสาหกรรมขนาดเล็กและอุตสาหกรรมในครัวเรือนก็มีบทบาทต่อการเจริญเติบโตทางเศรษฐกิจโดยรวมของประเทศมากขึ้น สำนักงานสถิติแห่งชาติ ในฐานะเป็นหน่วยงานที่รับผิดชอบในการเก็บรวบรวมข้อมูล ทั้งทางด้านเศรษฐกิจและสังคมของประเทศ จึงกำหนดให้มีการจัดทำสำมะโนอุตสาหกรรม พ.ศ.2550 ขึ้น ซึ่งนับเป็นครั้งที่ 3 ของประเทศไทย โดยครั้งแรกจัดทำในปี พ.ศ. 2507 และครั้งที่สอง ในปี พ.ศ. 2540

ในการจัดทำสำมะโนอุตสาหกรรมครั้งนี้ ได้ดำเนินการเก็บรวบรวมข้อมูลเป็น 2 ขั้นตอน คือ ขั้นการเก็บรวบรวมข้อมูลพื้นฐานของสถานประกอบการทุกประเภท และขั้นการเก็บรวบรวมข้อมูลรายละเอียด ซึ่งจะเก็บรวบรวมรายละเอียดเฉพาะการประกอบอุตสาหกรรมการผลิต

สำหรับรายงานผลสำมะโนอุตสาหกรรม พ.ศ. 2550 ฉบับนี้เป็นผลการเก็บรวบรวมข้อมูลรายละเอียดเกี่ยวกับการประกอบกิจการ ของสถานประกอบการในปี 2549 ซึ่งดำเนินการเก็บรวบรวมข้อมูลระหว่างเดือนกรกฎาคม – กันยายน พ.ศ. 2550 ข้อมูลที่นำเสนอเป็นข้อมูลของสถานประกอบการที่มีคนทำงานตั้งแต่ 1 คนขึ้นไป ที่ประกอบอุตสาหกรรมการผลิตที่ตั้งอยู่ในเขตเทศบาลและนอกเขตเทศบาลของจังหวัดสุพรรณบุรี ซึ่งสรุปได้ดังนี้

แผนภูมิ ก ร้อยละของสถานประกอบการอุตสาหกรรม การผลิต จำแนกตามหมวดอุตสาหกรรม

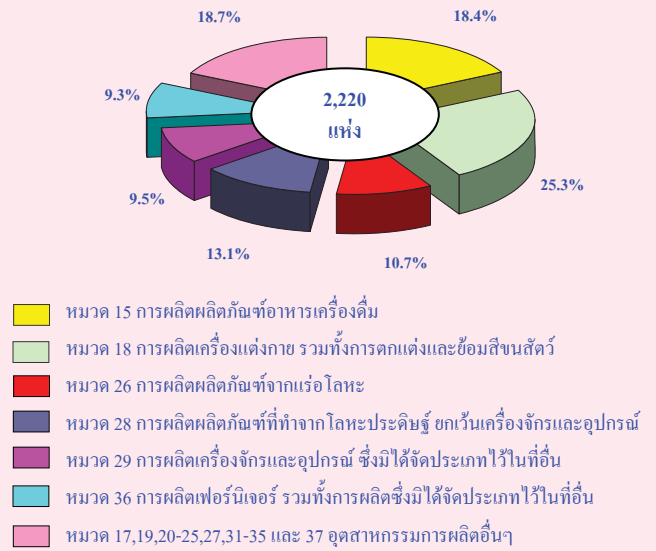

1. จำนวนสถานประกอบการ พบว่า มีจำนวนทั้งสิ้นประมาณ 2,220 แห่ง ส่วนใหญ่ดำเนินกิจการผลิตเครื่องแต่งกายรวมทั้งการตกแต่งและซ่อมสิ่งขนสัตว์ ร้อยละ 25.3 หรือ 562 แห่ง รองลงมาเป็นสถานประกอบการที่ผลิตอาหารและเครื่องดื่ม ร้อยละ 18.4 หรือประมาณ 409 แห่ง ส่วนที่เหลือกระจายอยู่ในอุตสาหกรรมประเภทอื่น ๆ (แผนภูมิ ก)

แผนภูมิ ข จำนวนสถานประกอบการอุตสาหกรรมการผลิต จำแนกตามขนาดของสถานประกอบการ (จำนวนคนทำงาน)

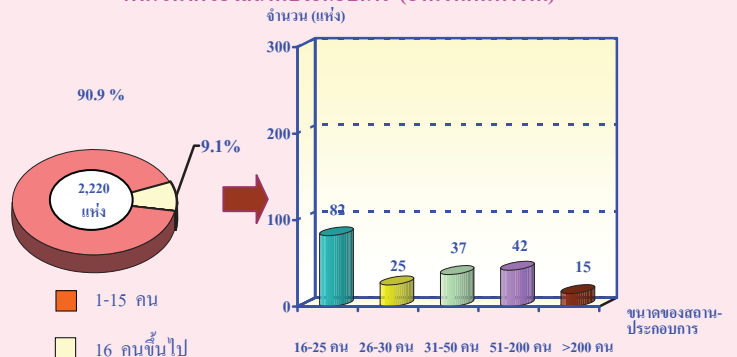

2. ขนาดของสถานประกอบการ หากพิจารณาขนาดของสถานประกอบการในจังหวัดสุพรรณบุรี พบว่าส่วนใหญ่เป็นสถานประกอบการขนาดเล็ก (คนทำงาน 1 - 15 คน) มีสัดส่วนสูงถึง ร้อยละ 90.9 เมื่อเปรียบเทียบกับสถานประกอบการที่มีคนทำงาน 16 คนขึ้นไป มีเพียงร้อยละ 9.1 (แผนภูมิ ข)

แผนภูมิ ข ร้อยละของสถานประกอบการอุตสาหกรรมการผลิต จำแนกตามรูปแบบการจัดตั้งตามกฎหมาย

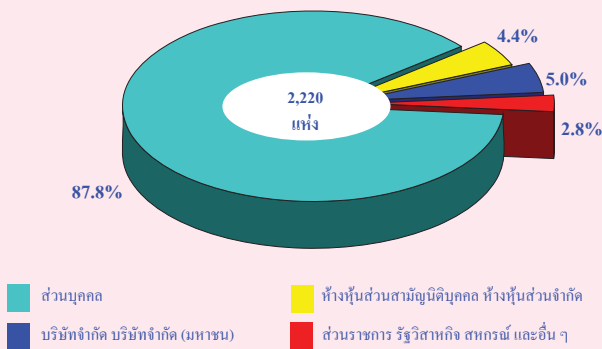

3. รูปแบบการจัดตั้งตามกฎหมาย พบว่า ส่วนใหญ่มีรูปแบบเป็นส่วนบุคคลสูงถึงร้อยละ 87.8 รองลงมา เป็นสถานประกอบการที่มีรูปแบบเป็นบริษัทจำกัด บริษัทจำกัด (มหาชน) ประมาณร้อยละ 5.0 ที่เหลือมีรูปแบบเป็นห้างหุ้นส่วนสามัญนิติบุคคล ห้างหุ้นส่วนจำกัด และส่วนราชการ รัฐวิสาหกิจ สหกรณ์ และอื่น ๆ มีประมาณร้อยละ 4.4 และ 2.8 ตามลำดับ (แผนภูมิ ค)

แผนภูมิ ง ร้อยละของสถานประกอบการอุตสาหกรรมการผลิต จำแนกตามรูปแบบการจัดตั้งทางเศรษฐกิจ

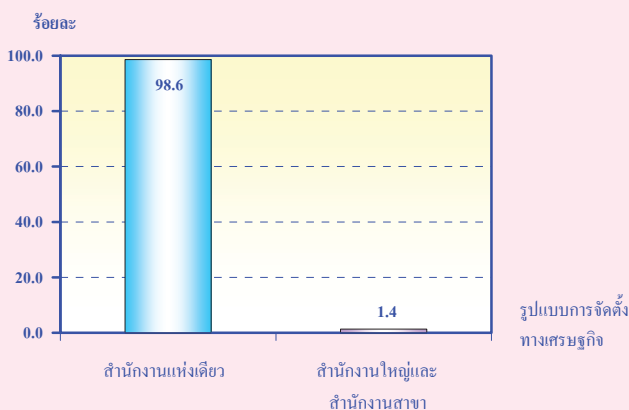

4. รูปแบบการจัดตั้งทางเศรษฐกิจ สำหรับรูปแบบการจัดตั้งทางเศรษฐกิจ พบว่า สถานประกอบการทั้งสิ้น 2,220 แห่ง ส่วนใหญ่เป็นสำนักงานแห่งเดียว มีสัดส่วนสูงถึงร้อยละ 96.8 ในขณะที่สำนักงานสาขา และ สำนักงานใหญ่ มีสัดส่วนที่น้อยมากเพียงร้อยละ 0.8 และ 0.6 เท่านั้น (แผนภูมิ ง)

แผนภูมิ จ ร้อยละของสถานประกอบการอุตสาหกรรมการผลิต จำแนกตามระยะเวลาในการดำเนินงาน

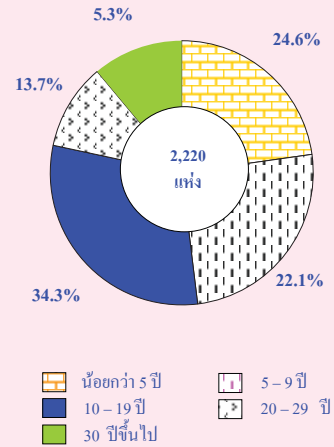

5. ระยะเวลาในการดำเนินงาน พบว่า สถานประกอบการที่มีระยะเวลาในการดำเนินงาน 10-19 ปี มีร้อยละ 34.3 รองลงมา เป็นสถานประกอบการที่มีระยะเวลาดำเนินกิจการ น้อยกว่า 5 ปี ร้อยละ 24.6 ส่วนสถานประกอบการที่มีระยะเวลาดำเนินกิจการ 5-9 ปี 20-29 ปี และ 30 ปีขึ้นไป คือ ร้อยละ 22.1 13.7 และ 5.3 ตามลำดับ (แผนภูมิ จ)

**แผนภูมิ จ ร้อยละของสถานประกอบการอุตสาหกรรมการผลิต
จำแนกตามทุนจดทะเบียน**

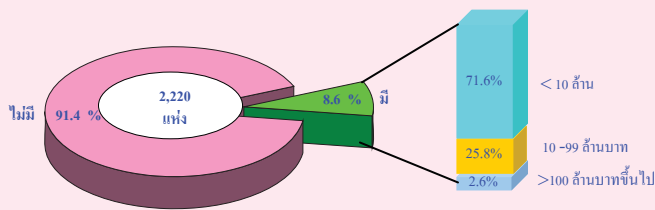

6. ทุนจดทะเบียน เมื่อพิจารณาเงินทุนจดทะเบียน แสดงให้เห็นว่า สถานประกอบการที่มีทุนจดทะเบียนมีเพียงร้อยละ 8.6 ซึ่งส่วนใหญ่ ร้อยละ 71.6 มีทุนจดทะเบียนต่ำกว่า 10 ล้านบาท และประมาณร้อยละ 25.8 มีทุนจดทะเบียน 10 – 99 ล้านบาท ประมาณร้อยละ 2.6 มีทุนจดทะเบียนตั้งแต่ 100 ล้านบาทขึ้นไป (แผนภูมิ จ)

**แผนภูมิ ข จำนวนคนทำงานและลูกจ้าง ของสถานประกอบการ
อุตสาหกรรมการผลิต จำแนกตามหมวดอุตสาหกรรม**

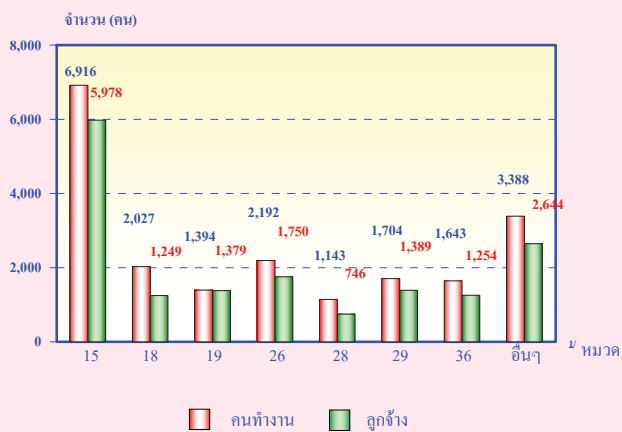

หมายเหตุ : คนทำงาน หมายถึง เจ้าของกิจการห้างหุ้นส่วน คนทำงานโดยไม่ได้รับค่าจ้าง เงินเดือนและลูกจ้าง

7. จำนวนคนทำงาน และลูกจ้าง ในปี 2549 มีคนทำงานในสถานประกอบการอุตสาหกรรมการผลิตที่ตั้งอยู่ในจังหวัดสุพรรณบุรี รวมทั้งสิ้นประมาณ 20,407 คน โดยในจำนวนนี้เป็นลูกจ้างประมาณ 16,389 คน เมื่อจำแนกลูกจ้างตามหมวดอุตสาหกรรมต่าง ๆ พบว่า ส่วนใหญ่จำนวน 5,978 คน ทำงานในอุตสาหกรรมการผลิตภัณฑอาหารหรือเครื่องคั้ม รองลงมาอยู่ใน

อุตสาหกรรมการผลิตผลิตภัณฑ์จากแร่โลหะ การผลิตเครื่องจักรและอุปกรณ์ ซึ่งไม่ได้จัดประเภทไว้ในที่อื่น และการฟอกตกแต่งหนังฟอก รวมทั้งการผลิตกระเป๋าเดินทาง กระเป๋าถือ อานม้า เครื่องเทียมลาก และรองเท้า มีประมาณ 1,750 คน 1,389 คน และ 1,379 คน ตามลำดับ ที่ทำงานอยู่ในอุตสาหกรรมการผลิตในหมวดอื่น ๆ นอกเหนือจากที่กล่าวข้างต้น ซึ่งมีจำนวนไม่มากนัก (แผนภูมิ ข)

**แผนภูมิ ช ค่าตอบแทนแรงงานของสถานประกอบการ
อุตสาหกรรมการผลิต จำแนกตามหมวด
อุตสาหกรรม**

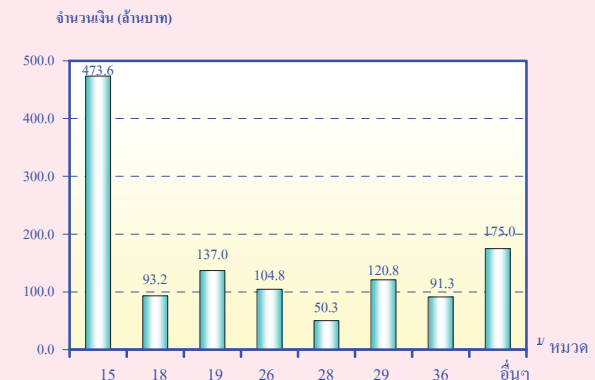

8. ค่าตอบแทนแรงงาน ในปี 2549 ลูกจ้างในอุตสาหกรรมการผลิตได้รับค่าตอบแทนแรงงานรวมทั้งสิ้น จำนวน 1,243.1 ล้านบาท หรือเฉลี่ยต่อคนต่อปี มีประมาณ 60,917 บาท หากพิจารณาด้านค่าตอบแทนแรงงานจากหมวดอุตสาหกรรม พบว่า หมวด 15 (ผลิตอาหารและเครื่องดื่ม) จ่ายค่าตอบแทนแรงงานสูงถึง 473.6 ล้านบาท และหมวด 19 (การฟอกและตกแต่งหนังฟอก รวมทั้งการผลิตกระเป๋าถือ อานม้า เครื่องเทียมลาก และรองเท้า) สถานประกอบการในจังหวัดสุพรรณบุรีจ่ายค่าตอบแทนแรงงานประมาณ 137.0 ล้านบาท (แผนภูมิ ช)

**แผนภูมิ ๗ มูลค่าเพิ่มของสถานประกอบการอุตสาหกรรมการผลิต
จำแนกตามหมวดอุตสาหกรรม**

จำนวนเงิน (ล้านบาท)

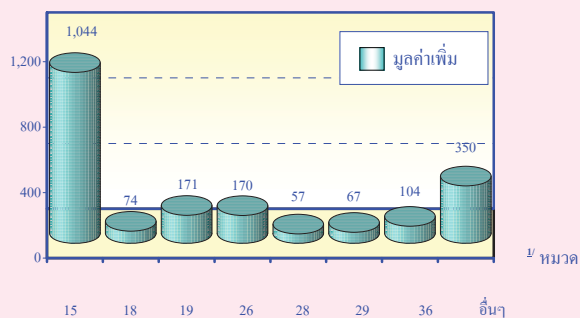

หมายเหตุ : มูลค่าเพิ่ม = มูลค่าผลผลิต หักด้วย ค่าใช้จ่ายขั้นกลาง

หมายเหตุ : หมวดอุตสาหกรรม

หมวด 15 การผลิตผลิตภัณฑ์อาหารเครื่องดื่ม

หมวด 18 การผลิตเครื่องแต่งกาย รวมทั้งการตกแต่ง
และซ่อมสัขนิตัว

หมวด 19 การฟอกและตกแต่งเครื่องหนังฟอก รวมทั้งการผลิต
กระเป๋าเดินทาง กระเป๋าถือ อานม้า เครื่องเทียมลาก
และรองเท้า

หมวด 26 การผลิตผลิตภัณฑ์จากแร่โลหะ

หมวด 28 การผลิตผลิตภัณฑ์ที่ทำจากโลหะประดิษฐ์ ยกเว้น
เครื่องจักรและอุปกรณ์

หมวด 29 การผลิตเครื่องจักรและอุปกรณ์ ซึ่งมีได้จัดประเภท
ไว้ในที่อื่น

หมวด 36 การผลิตเฟอร์นิเจอร์ รวมทั้งการผลิตซึ่งมิได้จัดประเภท
ไว้ในที่อื่น

หมวดอื่นๆ ได้แก่ 17, 20-25 ,27, 31-35 และ 37

9. มูลค่าผลผลิต ค่าใช้จ่ายขั้นกลางและมูลค่าเพิ่ม
สำหรับมูลค่าผลผลิต ค่าใช้จ่ายขั้นกลางและมูลค่าเพิ่ม
พบว่า หมวด 15 (ผลิตอาหารและเครื่องดื่ม) มีมูลค่า
ผลผลิต ประมาณ 6,514.8 ล้านบาท มีค่าใช้จ่ายขั้น
กลาง ประมาณ 5,470.6 ล้านบาท และมีมูลค่าเพิ่ม
ประมาณ 1,044.1 ล้านบาท รองลงมา ได้แก่ จำนวน
มูลค่าเพิ่ม 5,002 ล้านบาท ค่าใช้จ่ายขั้นกลาง
4,008.9 ล้านบาท และมูลค่าเพิ่ม 993.6 ล้านบาท ซึ่ง
กระจายอยู่ในหมวดอุตสาหกรรมอื่นๆ ได้แก่ 17, 20 - 25,
27, 31-35 และ 37 อุตสาหกรรมการผลิตอื่นๆ
(แผนภูมิ ๗)

สารบัญตาราง

- | | |
|---------|--|
| ตาราง ก | จำนวนและร้อยละของสถานประกอบการอุตสาหกรรมการผลิต จำแนกตามอำเภอ |
| ตาราง ข | จำนวนและร้อยละของสถานประกอบการอุตสาหกรรมการผลิต จำแนกตามลักษณะของสถานประกอบการ |
| ตาราง ค | จำนวนและร้อยละของสถานประกอบการอุตสาหกรรมการผลิต จำแนกตามหมวดอุตสาหกรรม |
| ตาราง ง | จำนวนและร้อยละของพนักงาน ลูกจ้าง และค่าตอบแทนแรงงาน จำแนกตามขนาดของสถานประกอบการ และหมวดอุตสาหกรรม |
| ตาราง จ | มูลค่าผลผลิต และมูลค่าเพิ่มของสถานประกอบการอุตสาหกรรมการผลิต จำแนกตามขนาดของสถานประกอบการ และหมวดอุตสาหกรรม |
| ตาราง ฉ | มูลค่าผลผลิต และมูลค่าเพิ่มเฉลี่ยต่อสถานประกอบการ และต่อพนักงาน จำแนกตามขนาดของสถานประกอบการ และหมวดอุตสาหกรรม |

บทที่ 1

บทนำ

1.1 ความเป็นมา

สำนักงานสถิติแห่งชาติได้จัดทำสำมะโนอุตสาหกรรมขึ้นเป็นครั้งแรกในปี 2507 และครั้งที่ 2 ในปี 2540 โดยมีวัตถุประสงค์เพื่อเก็บรวบรวมข้อมูลเกี่ยวกับจำนวนและลักษณะที่สำคัญของสถานประกอบการอุตสาหกรรมการผลิตทุกขนาดทั่วประเทศเพื่อใช้ประกอบในการกำหนดนโยบายและวางแผนพัฒนาการลงทุนและปรับปรุงกิจการอุตสาหกรรมผลิตทั้งในภาครัฐและเอกชน

ในปัจจุบัน โครงสร้างการผลิตของประเทศได้เปลี่ยนแปลงจากระบบเศรษฐกิจแบบเกษตรกรรมมาเป็นระบบเศรษฐกิจแบบอุตสาหกรรมมากขึ้น นอกจากนี้จะมีอุตสาหกรรมใหม่ ๆ เกิดขึ้นจำนวนมากแล้ว ลักษณะการประกอบอุตสาหกรรมขนาดเล็กและอุตสาหกรรมในครัวเรือนก็มีบทบาทต่อการเจริญเติบโตทางเศรษฐกิจโดยรวมของประเทศมากขึ้น ข้อมูลโครงสร้างพื้นฐานเกี่ยวกับการประกอบอุตสาหกรรมการผลิต จึงมีความสำคัญสำหรับการกำหนดนโยบายและวางแผนพัฒนา ด้านเศรษฐกิจและอุตสาหกรรม ทั้งในระดับประเทศและระดับจังหวัดทำให้ความต้องการใช้ข้อมูลดังกล่าวเพิ่มมากขึ้น ทั้งในภาครัฐบาลและเอกชน สำนักงานสถิติแห่งชาติ ซึ่งเป็นหน่วยงานที่รับผิดชอบในการจัดเก็บข้อมูลทั้งทางด้านเศรษฐกิจและสังคมของประเทศ

จำเป็นจะต้องจัดหาข้อมูลสถิติที่เกี่ยวข้องในเรื่องนี้ และเพื่อให้สอดคล้องกับข้อเสนอแนะขององค์การสหประชาชาติ ที่เสนอแนะให้จัดทำสำมะโนทุก 10 ปี สำนักงานสถิติแห่งชาติ จึงกำหนดให้มีการจัดทำสำมะโนอุตสาหกรรม พ.ศ. 2550 ขึ้น ซึ่งเป็นการจัดทำสำมะโนอุตสาหกรรม ครั้งที่ 3 ของประเทศไทย โดยกำหนดแผนดำเนินการเก็บรวบรวมข้อมูลเป็น 2 ขั้นตอน คือ ขั้นการเก็บรวบรวมข้อมูลพื้นฐานของสถานประกอบการทุกประเภท และขั้นการเก็บรวบรวมข้อมูลรายละเอียด ซึ่งจะเก็บรวบรวมรายละเอียดเฉพาะการประกอบอุตสาหกรรมการผลิต

1.2 วัตถุประสงค์

1.2.1 เพื่อเก็บรวบรวมข้อมูลที่สำคัญทางด้านอุตสาหกรรมการผลิต เช่น จำนวนสถานประกอบการ ประเภทอุตสาหกรรม จำนวนคนทำงาน ลูกจ้าง เงินค่าตอบแทนแรงงาน มูลค่าซื้อวัตถุดิบ และวัสดุประกอบในการผลิตและค่าใช้จ่ายในการดำเนินงานของสถานประกอบการ มูลค่าขายผลผลิต และรายรับของสถานประกอบการ ผลิตภัณฑ์และวัตถุดิบคงเหลือ รวมทั้งมูลค่าสินทรัพย์ถาวรของสถานประกอบการ เป็นต้น ข้อมูลเหล่านี้จะเป็นประโยชน์สำหรับภาครัฐใช้พิจารณาประกอบการกำหนดนโยบายเพื่อพัฒนาและส่งเสริมการลงทุนในภาคอุตสาหกรรมผลิตของประเทศ

1.2.2 เพื่อใช้ในการจัดทำบัญชีประชาชาติ และสร้างตารางปัจจัยการผลิตและผลผลิตของประเทศ

1.3 ขอบข่ายและคู่มรวม

ขอบข่ายในการเก็บรวบรวมข้อมูล
ได้แก่ สถานประกอบการที่ดำเนินกิจกรรมเกี่ยวกับการผลิต ตามการจัดประเภทอุตสาหกรรมตามกิจกรรมทางเศรษฐกิจทุกประเภทตามมาตรฐานสากล (International Standard Industrial Classification of all Economic Activities : ISIC Rev.3.0)

คู่มรวม สถานประกอบการอุตสาหกรรมการผลิตที่มีคนทำงานตั้งแต่ 1 คนขึ้นไปที่ตั้งอยู่ในเขตเทศบาล และนอกเขตเทศบาลของ จังหวัดสุพรรณบุรี

1.4 คาบเวลาอ้างอิง

ข้อมูลเกี่ยวกับจำนวนและลักษณะต่าง ๆ ของสถานประกอบการที่เก็บรวบรวมเป็นข้อมูลของสถานประกอบการที่ดำเนินกิจการในรอบ 12 เดือน (การดำเนินกิจการระหว่าง 1 มกราคม ถึง 31 ธันวาคม 2549)

1.5 รายการข้อมูลที่เก็บรวบรวม

1.5.1 ข้อมูลทั่วไปของสถานประกอบการ ได้แก่ ชื่อ ที่ตั้ง และสถานที่ติดต่อของสถานประกอบการ รูปแบบการจัดตั้งตามกฎหมาย รูปแบบการจัดตั้งทางเศรษฐกิจ การมีต่างประเทศร่วมลงทุนหรือถือหุ้น เป็นต้น

1.5.2 คนทำงาน ลูกจ้างและค่าตอบแทนแรงงาน

1.5.3 ต้นทุนการผลิตและค่าใช้จ่ายของสถานประกอบการ

1.5.4 ผลผลิตและรายรับของสถานประกอบการ

1.5.5 สินทรัพย์ถาวรของสถานประกอบการ

1.5.6 การวิจัย พัฒนา และห้องปฏิบัติการ

1.6 ประโยชน์ของข้อมูล

1.6.1 ใช้ในการวางแผน กำหนดนโยบาย และทิศทางการพัฒนาเศรษฐกิจด้านอุตสาหกรรม การผลิตทั้งในระดับประเทศและระดับท้องถิ่น การจัดทำแผนส่งเสริมวิสาหกิจขนาดกลางและขนาดย่อม (SMEs) ใช้ในการจัดทำบัญชีประชาชาติ ใช้ประกอบการพิจารณาจัดหาโครงสร้างพื้นฐาน เพื่อสนับสนุนและส่งเสริมอุตสาหกรรมการผลิตของประเทศได้อย่างมีประสิทธิภาพ

1.6.2 ใช้เป็นเครื่องมือสำหรับผู้ประกอบการ ในการวางแผนธุรกิจ การตัดสินใจลงทุนขยายกิจการ ขยายสาขา การพิจารณาเปรียบเทียบกับกิจการอื่น ๆ การบริหารและควบคุมการดำเนินกิจการด้านต่าง ๆ ให้มีประสิทธิภาพยิ่งขึ้น

1.6.3 ใช้ในการพิจารณาประกอบการตัดสินใจเข้ามาลงทุน การศึกษาวิเคราะห์เชิงลึกเกี่ยวกับอุตสาหกรรมการผลิตที่อยู่ในความสนใจ และเรื่องที่เกี่ยวข้อง

บทที่ 2

สรุปข้อมูลที่สำคัญ

2.1 ข้อมูลทั่วไปของสถานประกอบการ อุตสาหกรรมการผลิต

2.1.1 จำนวนสถานประกอบการ

ผลจากการจัดทำโครงการสำมะโนอุตสาหกรรม พ.ศ. 2550 ในขั้นการเก็บรวบรวมข้อมูลรายละเอียด ซึ่งจะเก็บรวบรวมรายละเอียดเฉพาะการประกอบอุตสาหกรรมการผลิต พบว่า มีจำนวนสถานประกอบการทั้งสิ้น 2,220 แห่ง ส่วนใหญ่เป็นสถานประกอบการที่ตั้งอยู่ในอำเภอเมืองสุพรรณบุรีมากที่สุดประมาณ 510 แห่ง หรือร้อยละ 23.0 รองลงมา ตั้งอยู่ใน อำเภออู่ทอง ประมาณ

384 แห่ง หรือร้อยละ 17.3 ส่วนอำเภอสองพี่น้องและอำเภอศรีประจันต์ ซึ่งมีจำนวนสถานประกอบการใกล้เคียงกัน คือ ประมาณ 287 และ 281 แห่ง หรือร้อยละ 12.9 และ 12.6 ตามลำดับ อำเภอบางปลาม้า มีสถานประกอบการ ประมาณ 160 แห่ง หรือ ร้อยละ 7.2 อำเภอด่านช้างและอำเภอดอนเจดีย์ มีสถานประกอบการเท่ากันประมาณ 150 แห่ง หรือร้อยละ 6.8 ส่วนที่เหลือจำนวน 298 แห่ง หรือร้อยละ 13.4 กระจายอยู่ในอำเภอสามชุก อำเภอเดิมบางนางบวชและอำเภอหนองหญ้าไซ ซึ่งมีสัดส่วนที่ใกล้เคียงกัน (ตาราง ก)

ตาราง ก จำนวนและร้อยละของสถานประกอบการอุตสาหกรรมการผลิต จำแนกตามอำเภอ

อำเภอ	จำนวน	ร้อยละ
รวม	2,220	100.0
อำเภอเมืองสุพรรณบุรี	510	23.0
อำเภอเดิมบางนางบวช	95	4.3
อำเภอด่านช้าง	150	6.8
อำเภอบางปลาม้า	160	7.2
อำเภอศรีประจันต์	281	12.6
อำเภอดอนเจดีย์	150	6.8
อำเภอสองพี่น้อง	287	12.9
อำเภอสามชุก	109	4.9
อำเภออู่ทอง	384	17.3
อำเภอหนองหญ้าไซ	94	4.2

2.1.2 ขนาดของสถานประกอบการ

เมื่อพิจารณาตามลักษณะของสถานประกอบการ เมื่อจำแนกตามขนาดของสถานประกอบการ พบว่า สถานประกอบการอุตสาหกรรมการผลิตที่มีคนทำงานตั้งแต่ 1 คนขึ้นไป ที่ตั้งอยู่ในตั้งจังหวัดสุพรรณบุรี ในจำนวนทั้งสิ้น 2,220 แห่ง ในจำนวนนี้เป็นสถานประกอบการขนาดเล็ก (คนทำงาน 1–15 คน) มีจำนวน 2,019 แห่ง หรือร้อยละ 90.9 รองลงมาเป็นสถานประกอบการที่มีคนทำงาน 16–25 คน มีจำนวน 82 แห่ง หรือร้อยละ 3.7 สำหรับสถานประกอบการที่มีคนทำงาน 51–200 คน 31–50 คน 26–30 คน และสถานประกอบการขนาดใหญ่(คนทำงานมากกว่า 200 คน) มีสัดส่วนเพียงประมาณร้อยละ 1.9 1.7 1.1 และ 0.7 ตามลำดับ ของจำนวนสถานประกอบการทั้งสิ้นตามลำดับ (ตาราง ข)

2.1.2 รูปแบบการจัดตั้งตามกฎหมาย

สถานประกอบการอุตสาหกรรมการผลิตส่วนใหญ่มีรูปแบบเป็นส่วนบุคคลหรือห้างหุ้นส่วนที่ไม่เป็นนิติบุคคล มีจำนวน 1,949 แห่ง หรือร้อยละ 87.8 รองลงมาเป็นสถานประกอบการที่มีรูปแบบเป็น บริษัทจำกัด บริษัทจำกัด (มหาชน) และห้างหุ้นส่วนจำกัด ห้างหุ้นส่วนสามัญนิติบุคคล มีจำนวน

สถานประกอบการ 111 แห่ง และ 97 แห่ง หรือประมาณร้อยละ 5.0 และ 4.4 ตามลำดับ ที่เหลือเป็นสถานประกอบการที่มีรูปแบบในลักษณะอื่น ได้แก่ ส่วนราชการ รัฐวิสาหกิจ สหกรณ์และอื่น ๆ มีประมาณร้อยละ 2.8 (ตาราง ข)

2.1.4 รูปแบบการจัดตั้งทางเศรษฐกิจ

รูปแบบการจัดตั้งทางเศรษฐกิจของสถานประกอบการในจังหวัดสุพรรณบุรีนั้น พบว่า ส่วนใหญ่รูปแบบเป็นสำนักงานแห่งเดียวมีจำนวน 2,188 แห่ง หรือสูงถึงร้อยละ 98.6 ในขณะที่รูปแบบสำนักงานสาขาและสำนักงานใหญ่มีส่วนส่วนเพียงเล็กน้อยประมาณร้อยละ 0.8 และ 0.6 ตามลำดับ (ตาราง ข)

2.1.5 ระยะเวลาในการดำเนินกิจการ

สำหรับระยะเวลาในการดำเนินกิจการหรืออายุของกิจการแสดงให้เห็นว่าสถานประกอบการในจังหวัดสุพรรณบุรี ส่วนใหญ่ จำนวน 761 แห่ง หรือร้อยละ 34.3 เป็นสถานประกอบการที่ดำเนินกิจการระหว่าง 10 – 19 ปี รองลงมาเป็นสถานประกอบการที่ดำเนินกิจการ น้อยกว่า 5 ปี และระหว่าง 5–9 ปี มีจำนวน 546 และ 490 แห่ง หรือร้อยละ 24.5 และ 22.1 ตามลำดับ สำหรับสถานประกอบการที่มีระยะเวลาในการดำเนินกิจการระหว่าง 20–29 ปี และตั้งแต่ 30 ปีขึ้นไป มีจำนวนสถานประกอบการ 305 แห่ง และ 119 แห่ง หรือร้อยละ 13.7 และ 5.4 ตามลำดับ (ตาราง ข)

ตาราง ข จำนวนและร้อยละของสถานประกอบการอุตสาหกรรมการผลิต จำแนกตามลักษณะของสถาน-
ประกอบการ

ลักษณะของสถานประกอบการ	จำนวน	ร้อยละ
รวม	2,220	100.0
ขนาดของสถานประกอบการ		
1 – 15 คน	2,019	90.9
16 – 25 คน	82	3.7
26 – 30 คน	25	1.1
31 – 50 คน	37	1.7
51 – 200 คน	42	1.9
มากกว่า 200 คน	15	0.7
รูปแบบการจัดตั้งตามกฎหมาย		
ส่วนบุคคล	1,949	87.8
ห้างหุ้นส่วนจำกัด ห้างหุ้นส่วนสามัญนิติบุคคล	97	4.4
บริษัทจำกัด บริษัทจำกัด (มหาชน)	111	5.0
ส่วนราชการ รัฐวิสาหกิจ	4	0.2
สหกรณ์	2	0.1
อื่นๆ	56	2.5
รูปแบบการจัดตั้งทางเศรษฐกิจ		
สำนักงานแห่งเดียว	2,188	98.6
สำนักงานใหญ่	13	0.6
สำนักงานสาขา	19	0.8
ระยะเวลาในการดำเนินกิจการ		
น้อยกว่า 5 ปี	546	24.5
5 – 9 ปี	490	22.1
10 – 19 ปี	761	34.3
20 – 29 ปี	305	13.7
ตั้งแต่ 30 ปีขึ้นไป	119	5.4

2.1.6 หมวดอุตสาหกรรม

เมื่อพิจารณาสถานประกอบการ จำแนกตามหมวดอุตสาหกรรม พบว่าอุตสาหกรรมที่สำคัญในจังหวัดสุพรรณบุรี ได้แก่ การผลิตเครื่องแต่งกาย รวมทั้งการตกแต่งและย้อมสีขนสัตว์ จำนวน 562 แห่ง หรือร้อยละ 25.3 รองลงมาเป็นสถานประกอบการที่ผลิตผลิตภัณฑ์อาหารและเครื่องดื่ม มีจำนวน 409 แห่ง หรือร้อยละ 18.4 การผลิตผลิตภัณฑ์ที่ทำจากโลหะประดิษฐ์ ยกเว้น

เครื่องจักรและอุปกรณ์ จำนวน 290 แห่งหรือร้อยละ 13.1 การผลิตผลิตภัณฑ์ที่ทำจากแร่โลหะ มีจำนวน 237 แห่ง หรือร้อยละ 10.7 และการผลิตเครื่องจักรและอุปกรณ์ซึ่งมิได้จัดประเภทไว้ในที่อื่น จำนวน 212 แห่ง หรือร้อยละ 9.5 สำหรับการประกอบอุตสาหกรรมการผลิตในหมวดอื่นๆ นอกจากที่กล่าวข้างต้นมีสัดส่วนค่อนข้างต่ำ แต่ละหมวดมีสัดส่วนต่ำกว่าร้อยละ 2.8 (ตาราง ก)

ตาราง ก จำนวนและร้อยละของสถานประกอบการอุตสาหกรรมการผลิต จำแนกตามหมวดอุตสาหกรรม

หมวดอุตสาหกรรม	จำนวน	ร้อยละ
รวม	2,220	100.0
การผลิตผลิตภัณฑ์อาหารและเครื่องดื่ม	409	18.4
การผลิตสิ่งทอ	61	2.7
การผลิตเครื่องแต่งกาย รวมทั้งการตกแต่งและย้อมสีขนสัตว์	562	25.3
การฟอกและตกแต่งหนังฟอก รวมทั้งการผลิตกระเป๋าเดินทาง กระเป๋าถือ อานม้า เครื่องเทียมลาก และรองเท้า	11	0.5
การผลิตไม้และผลิตภัณฑ์จากไม้และไม้ก๊อก ยกเว้น เฟอร์นิเจอร์ รวมทั้งการผลิตสิ่งของที่ทำจากฟางและวัสดุถักสานอื่นๆ	50	2.3
การผลิตกระดาษและผลิตภัณฑ์กระดาษ	1	..
การพิมพ์โฆษณา การพิมพ์ และการทำสำเนาสื่อบันทึก	50	2.3
การผลิตผลิตภัณฑ์ถ่าน ไม้ก๊อก ผลิตภัณฑ์ที่ได้จากการกลั่นน้ำมันปิโตรเลียมและเชื้อเพลิงปรมาณู	4	0.2
การผลิตเคมีภัณฑ์และผลิตภัณฑ์เคมี	26	1.2
การผลิตผลิตภัณฑ์ยางและพลาสติก	31	1.4
การผลิตผลิตภัณฑ์จากแร่โลหะ	237	10.7
การผลิตโลหะขั้นมูลฐาน	26	1.2
การผลิตผลิตภัณฑ์ที่ทำจากโลหะประดิษฐ์ ยกเว้นเครื่องจักรและอุปกรณ์	290	13.1
การผลิตเครื่องจักรและอุปกรณ์ ซึ่งมิได้จัดประเภทไว้ในที่อื่น	212	9.5
การผลิตเครื่องจักรและเครื่องอุปกรณ์ไฟฟ้า ซึ่งมิได้จัดประเภทไว้ในที่อื่น	5	0.2
การผลิตอุปกรณ์ที่ใช้ในทางการแพทย์ การวัดความเที่ยง และอุปกรณ์ที่ใช้ในทางทัศนศาสตร์ นาฬิกา	8	0.4
การผลิตยานยนต์ รถพ่วงและรถกึ่งรถพ่วง	21	0.9
การผลิตเครื่องอุปกรณ์การขนส่งอื่นๆ	1	..
การผลิตเฟอร์นิเจอร์ รวมทั้งการผลิตซึ่งมิได้จัดประเภทไว้ในที่อื่น	207	9.3
การนำผลิตภัณฑ์เก่ามาผลิตเป็นวัตถุดิบใหม่	8	0.4

2.2 ข้อมูลสถิติที่สำคัญจำแนกตามขนาดของ

สถานประกอบการ และหมวดอุตสาหกรรม

2.2.1 คนทำงานและค่าตอบแทนแรงงาน

1) จำนวนคนทำงาน

ข้อมูลจำนวนคนทำงานในสถานประกอบการอุตสาหกรรมการผลิตที่ตั้งในจังหวัดสุพรรณบุรีทั้งสิ้นประมาณ 20,407 คน ส่วนใหญ่เป็นคนที่ปฏิบัติงานอยู่ในสถานประกอบการขนาดเล็ก (คนทำงาน 1-15 คน) มีคนทำงาน ประมาณ 6,996 คน หรือร้อยละ 34.3 รองลงมา ได้แก่ สถานประกอบการขนาดใหญ่ (คนทำงานมากกว่า 200 คน) มีคนทำงาน 6,007 คน หรือร้อยละ 29.4 สถานประกอบการที่มีคนทำงาน 51 - 200 คน มีคนทำงาน 3,652 คน หรือร้อยละ 17.9 ส่วนสถานประกอบการที่มีคนทำงาน 16 – 25 คน 31 – 50 คน และ 26 – 30 คน มีสัดส่วนไม่มากนักประมาณร้อยละ 7.9 7.0 และ 3.5 ตามลำดับ

เมื่อพิจารณาตามหมวดอุตสาหกรรมพบว่า เป็นคนที่ปฏิบัติงานอยู่ในสถานประกอบการ การผลิตภัณฑ์อาหารและเครื่องดื่ม มีจำนวน 6,916 คน หรือร้อยละ 33.9 รองลงมา ปฏิบัติงานในอุตสาหกรรมการผลิตภัณฑ์จากแร่ โลหะ มีจำนวน 2,192 คน หรือร้อยละ 10.7 สำหรับอุตสาหกรรมการผลิตเครื่องกาย รวมทั้ง การตกแต่งและซ่อมชิ้นสัตว์ มีจำนวน 2,027 คน หรือร้อยละ 9.9 ส่วนสถานประกอบการที่เหลือกระจายอยู่ในหมวดอุตสาหกรรมการผลิตประเภทต่าง ๆ ซึ่งมีจำนวนไม่มากนัก (ตาราง ง)

2) จำนวนลูกจ้าง

ด้านการจ้างงานพบว่ามีลูกจ้างปฏิบัติงานอยู่ในจังหวัดสุพรรณบุรี เมื่อจำแนกตามขนาดของสถานประกอบการพบว่า จำนวนคนทำงานในสถานประกอบการขนาดใหญ่

(คนทำงานมากกว่า 200 คน) มีจำนวนลูกจ้างประมาณ 6,007 คน หรือร้อยละ 36.7 รองลงมา ได้แก่ สถานประกอบการที่มีคนทำงาน 51–200 คน มีจำนวนลูกจ้าง 3,600 คน หรือ ร้อยละ 22.0 ส่วนสถานประกอบการขนาดเล็ก (คนทำงาน 1 – 15 คน) มีจำนวนลูกจ้าง 3,595 คน หรือร้อยละ 21.9 ส่วนสถานประกอบการที่มีคนทำงาน 31–50 คน 16–25 คน และ 26 - 30 คน มีสัดส่วนประมาณ ร้อยละ 8.3 7.9 และ 3.2 ตามลำดับ

เมื่อพิจารณาตามหมวดอุตสาหกรรม พบว่า จำนวนลูกจ้างในสถานประกอบการที่ผลิตผลิตภัณฑ์อาหารและเครื่องดื่ม มีจำนวน 5,978 คน หรือร้อยละ 36.5 รองลงมา ได้แก่ สถานประกอบการที่ผลิตผลิตภัณฑ์จากแร่ โลหะ มีจำนวน 1,750 คน หรือร้อยละ 10.7 สำหรับสถานประกอบการที่ผลิตเครื่องแต่งกาย รวมทั้ง การตกแต่งและการซ่อมชิ้นสัตว์ มีจำนวน 1,249 คน หรือร้อยละ 7.6 ส่วนสถานประกอบการที่เหลือกระจายอยู่ในหมวดอุตสาหกรรมการผลิตประเภทต่าง ๆ ซึ่งมีจำนวนไม่มากนัก (ตาราง ง)

3) ค่าตอบแทนแรงงาน

หากพิจารณาค่าตอบแทนแรงงาน จำแนกตามขนาดของสถานประกอบการ พบว่า ค่าตอบแทนแรงงานของสถานประกอบการขนาดใหญ่ (คนทำงานมากกว่า 200 คน) จ่ายค่าตอบแทนแรงงาน ประมาณ 575.6 ล้านบาท รองลงมา ได้แก่ สถานประกอบการที่มีคนทำงาน 51 – 200 คน จ่ายค่าตอบแทนแรงงาน 260.4 ล้านบาท ส่วนสถานประกอบการขนาดเล็ก (คนทำงาน 1 – 15 คน) จ่ายค่าตอบแทน 191.2 ล้านบาท

เมื่อพิจารณาตามหมวดอุตสาหกรรม พบว่า สถานประกอบการที่ผลิตผลิตภัณฑ์อาหารและเครื่องดื่ม จ่ายค่าตอบแทนแรงงาน 473.6 ล้านบาท

รองลงมา ได้แก่ สถานประกอบการที่ฟอกและ
ตกแต่งหนังฟอก รวมทั้งการผลิตกระเป๋าเดินทาง
กระเป๋าถือ อานม้า เครื่องเทียมลาก และรองเท้า
จ่ายค่าตอบแทนแรงงาน 137.0 ล้านบาท สำหรับ

สถานประกอบการที่ผลิตเครื่องจักรและอุปกรณ์
ซึ่งมิได้จัดประเภทไว้ในที่อื่น จ่ายค่าตอบแทน
แรงงาน 120.8 ล้านบาท (ตาราง ง)

**ตาราง ง จำนวนและร้อยละของคนทำงาน ลูกจ้าง และค่าตอบแทนแรงงาน จำแนกตามขนาดของสถาน
ประกอบการ และหมวดอุตสาหกรรม**

ขนาดของสถานประกอบการ/ หมวดอุตสาหกรรม	จำนวน สถานประ กอบการ	คนทำงาน		ลูกจ้าง		ค่าตอบแทนแรงงาน	
		จำนวน	ร้อยละ	จำนวน	ร้อยละ	มูลค่า (ล้านบาท)	เฉลี่ยต่อ คนต่อปี (บาท)
รวม	2,220	20,407	100.0	16,389	100.0	1,243,129.0	60,917
1 – 15 คน	2,019	6,996	34.3	3,595	21.9	191,278.4	27,341
16 – 25 คน	82	1,620	7.9	1,295	7.9	82,867.9	51,153
26 – 30 คน	25	708	3.5	526	3.2	35,616.1	50,305
31 – 50 คน	37	1,424	7.0	1,366	8.3	97,322.2	68,344
51 – 200 คน	42	3,652	17.9	3,600	22.0	260,427.4	71,311
มากกว่า 200 คน	15	6,007	29.4	6,007	36.7	575,616.5	95,824
หมวดอุตสาหกรรม							
การผลิตผลิตภัณฑ์อาหารและเครื่องดื่ม	409	6,916	33.9	5,978	36.5	473,647.5	68,486
การผลิตสิ่งทอ	61	659	3.2	478	2.9	15,158.9	23,003
การผลิตเครื่องแต่งกาย รวมทั้งการตกแต่งและซ่อมสีขนสัตว์	562	2,027	9.9	1,249	7.6	93,233.7	45,996
การฟอกและตกแต่งหนังฟอก รวมทั้งการผลิตกระเป๋าเดินทาง กระเป๋าถือ อานม้า เครื่องเทียมลาก และรองเท้า	11	1,394	6.8	1,379	8.4	137,002.2	98,280
การผลิตไม้และผลิตภัณฑ์จากไม้และไม้ก๊อก ยกเว้น เฟอร์นิเจอร์ รวมทั้งการผลิตสิ่งของที่ทำจากฟางและวัสดุอัดสานอื่นๆ	50	684	3.4	466	2.7	37,460.3	54,767
การผลิตกระดาษและผลิตภัณฑ์กระดาษ	1	3	..	-	-	-	-
การพิมพ์โฆษณา การพิมพ์ และการทำสำเนาสื่อบันทึก	50	133	0.7	43	0.3	3,025.2	22,746
การผลิตผลิตภัณฑ์ถ่าน ไม้ก๊อก ผลิตภัณฑ์ที่ได้จากการกลั่น น้ำมันปิโตรเลียมและเชื้อเพลิงปรมาณู	4	125	0.6	112	0.7	13,117.5	104,940
การผลิตเคมีภัณฑ์และผลิตภัณฑ์เคมี	26	432	2.1	354	2.2	21,783.5	50,425
การผลิตผลิตภัณฑ์ยางและพลาสติก	31	354	1.7	302	1.8	23,463.2	66,280
การผลิตผลิตภัณฑ์จากแร่โลหะ	237	2,192	10.7	1,750	10.7	104,830.1	47,824
การผลิต โลหะขั้นมูลฐาน	26	281	1.4	237	1.4	14,283.9	50,832
การผลิตผลิตภัณฑ์ที่ทำจากโลหะประดิษฐ์ ยกเว้นเครื่องจักรและอุปกรณ์	290	1,143	5.6	746	4.5	50,363.6	44,063
การผลิตเครื่องจักรและอุปกรณ์ ซึ่งมีได้จัดประเภทไว้ในที่อื่น	212	1,704	8.4	1,389	8.5	120,880.9	70,939
การผลิตเครื่องจักรและเครื่องอุปกรณ์ ไฟฟ้า ซึ่งมี ได้จัดประเภทไว้ในที่อื่น	5	137	0.7	132	0.8	15,420.0	112,555
การผลิตอุปกรณ์ที่ใช้ในทางการแพทย์ การวัดความถี่เชิง และอุปกรณ์ที่ใช้ในทางทัศนศาสตร์ นาฬิกา	8	11	0.1	2	..	156.0	14,182
การผลิตยานยนต์ รถพ่วงและรถกึ่งรถพ่วง	21	539	2.6	525	3.2	27,362.1	50,765
การผลิตเครื่องอุปกรณ์การขนส่งอื่นๆ	1	1	..	-	-	-	-
การผลิตเฟอร์นิเจอร์ รวมทั้งการผลิตซึ่งมิได้จัดประเภทไว้ในที่อื่น	207	1,643	8.1	1,254	7.7	91,358.9	55,605
การนำผลิตภัณฑ์เก่ามาผลิตเป็นวัตถุดิบใหม่	8	30	0.1	13	0.1	580.8	19,360

หมายเหตุ : D หมายถึง ตัวเลขที่ไม่เปิดเผย

2.2.2 มูลค่าผลผลิตและมูลค่าเพิ่ม

หากพิจารณามูลค่าผลผลิต จำแนกตามขนาดของสถานประกอบการ พบว่า สถานประกอบการขนาดใหญ่(คนทำงานมากกว่า 200 คน) มีมูลค่าผลผลิตสูงถึง 3,850.1 ล้านบาท หรือร้อยละ 33.4 รองลงมา ได้แก่ สถานประกอบการที่มีคนทำงาน 51–200 คน มีมูลค่าผลผลิต 3,077.7 ล้านบาท หรือร้อยละ 26.7 สถานประกอบการที่มีคนทำงาน 31–50 คน มีมูลค่าผลผลิตใกล้เคียงกับ สถานประกอบการขนาดเล็ก(คนทำงาน 1–15 คน) ซึ่งมีมูลค่าผลผลิต 1,414.5 ล้านบาท และ 1,546.1 ล้านบาท หรือร้อยละ 12.3 และ 13.4 ตามลำดับ ส่วนที่เหลือเป็นสถานประกอบการที่มีคนทำงาน 16–25 คน และ 26–30 คน มีมูลค่าผลผลิต 927.4 ล้านบาท และ 701.7 ล้านบาท หรือร้อยละ 8.1 และ 6.1 ตามลำดับ

เมื่อพิจารณาจำนวนมูลค่าเพิ่ม จำแนกตามขนาดของสถานประกอบการ พบว่า สถานประกอบการขนาดใหญ่(คนทำงานมากกว่า 200 คน) มีจำนวนมูลค่าเพิ่ม 639.2 ล้านบาท หรือร้อยละ 31.4 รองลงมา ได้แก่ สถานประกอบการที่มีคนทำงาน 51–200 คน มีจำนวนมูลค่าเพิ่ม 515.1 ล้านบาท หรือร้อยละ 25.3 สำหรับสถานประกอบการขนาดเล็ก(คนทำงาน 1–15 คน) และ สถานประกอบการ ที่มีคนทำงาน 31–50 คน มีจำนวนมูลค่าเพิ่ม 351.4 ล้านบาท และ 261.7 ล้านบาท หรือร้อยละ 17.2 และ 12.8 ตามลำดับ

สำหรับมูลค่าผลผลิต จำแนกตามหมวดอุตสาหกรรม พบว่า จังหวัดสุพรรณบุรี มี

สถานประกอบการที่ผลิตผลิตภัณฑ์อาหารและเครื่องดื่มนับว่ามีมูลค่าผลผลิต 6,514.9 ล้านบาท หรือร้อยละ 56.6 รองลงมา ได้แก่ การฟอกและตกแต่งหนังฟอก รวมทั้งการผลิตกระเป๋าเดินทาง กระเป๋าถือ อานม้า เครื่องเทียมลากและรองเท้า มีมูลค่าผลผลิต 832.6 ล้านบาท หรือร้อยละ 7.2 อุตสาหกรรมการผลิตผลิตภัณฑ์จากแร่โลหะ มีมูลค่าผลผลิต 769.5 ล้านบาท หรือร้อยละ 6.7 ส่วนการผลิตเฟอร์นิเจอร์รวมทั้งการผลิตซึ่งมิได้จัดประเภทไว้นในที่อื่นและการผลิตยานยนต์ รถพ่วง และรถกึ่งรถพ่วง มีมูลค่าผลผลิต 738.7 และ 463.5 หรือร้อยละ 6.4 และ 4.0 ตามลำดับ ส่วนที่เหลือกระจายอยู่ในหมวดอุตสาหกรรมการผลิตประเภทอื่น ๆ ซึ่งมีสัดส่วนไม่มากนัก

เมื่อพิจารณาจำนวนมูลค่าเพิ่ม จำแนกตามหมวดอุตสาหกรรม พบว่า สถานประกอบการที่ผลิตผลิตภัณฑ์อาหารและเครื่องดื่มนับว่ามีจำนวนมูลค่าเพิ่ม 1,044.2 ล้านบาท หรือร้อยละ 51.2 รองลงมา ได้แก่ การฟอกและตกแต่งหนังฟอก รวมทั้งการผลิตกระเป๋าเดินทาง กระเป๋าถือ อานม้า เครื่องเทียมลากและรองเท้า มีมูลค่าเพิ่ม 171.3 ล้านบาท หรือร้อยละ 8.4 ส่วนการผลิตผลิตภัณฑ์จากแร่โลหะ และการผลิตเฟอร์นิเจอร์ รวมทั้งการผลิต ซึ่งมิได้จัดประเภทไว้นในที่อื่น มีจำนวนมูลค่าเพิ่ม 170.6 ล้านบาท และ 104.0 ล้านบาท หรือร้อยละ 8.3 และ 5.1 ตามลำดับ และ การผลิตยานยนต์ รถพ่วงและรถกึ่งรถพ่วง มีจำนวนมูลค่าเพิ่ม 77.0 ล้านบาท หรือร้อยละ 3.8 ส่วนที่เหลือกระจายอยู่ในอุตสาหกรรมผลิตประเภทอื่น ๆ (ตาราง จ)

ตาราง จ มูลค่าการผลิต และมูลค่าเพิ่มของสถานประกอบการอุตสาหกรรมการผลิต จำแนกตามขนาดของ
สถานประกอบการ และหมวดอุตสาหกรรม

(หน่วย : ล้านบาท)

ขนาดของสถานประกอบการ/ หมวดอุตสาหกรรม	มูลค่าการผลิต		มูลค่าเพิ่ม		มูลค่าเพิ่มต่อ มูลค่า การผลิต
	มูลค่า	ร้อยละ	มูลค่า	ร้อยละ	(ร้อยละ)
รวม	11,517.5	100.0	2,037.8	100.0	0.2
ขนาดของสถานประกอบการ					
1 – 15 คน	1,546.1	13.4	351.4	17.2	0.2
16 – 25 คน	927.4	8.1	148.1	7.3	0.2
26 – 30 คน	701.7	6.1	122.3	6.0	0.2
31 – 50 คน	1,414.5	12.3	261.7	12.8	0.2
51 – 200 คน	3,077.7	26.7	515.1	25.3	0.2
มากกว่า 200 คน	3,850.1	33.4	639.2	31.4	0.2
หมวดอุตสาหกรรม					
การผลิตผลิตภัณฑ์อาหารและเครื่องดื่ม	6,514.9	56.6	1,044.2	51.2	0.2
การผลิตสิ่งทอ	44.4	0.4	16.8	0.8	0.4
การผลิตเครื่องแต่งกาย รวมทั้งการตกแต่งและซ่อมสิ่งขนสัตว์	255.2	2.2	74.6	3.7	0.3
การฟอกและตกแต่งหนังฟอก รวมทั้งการผลิตกระเป๋าเดินทาง กระเป๋าถือ อานม้า เครื่องเขียนลาก และรองเท้า	0.0				
การผลิตไม้และผลิตภัณฑ์จากไม้และไม้ก๊อก ยกเว้น เฟอร์นิเจอร์ รวมทั้งการผลิตสิ่งของที่ทำจากฟางและวัสดุอีกสถานอื่นๆ	832.6	7.2	171.3	8.4	0.2
การผลิตกระดาษและผลิตภัณฑ์กระดาษ	177.5	1.5	61.3	3.0	0.3
การผลิตกระดาษและผลิตภัณฑ์กระดาษ	D	D	D	D	D
การพิมพ์โฆษณา การพิมพ์ และการทำสำเนาสื่อบันทึก	13.0	0.1	4.1	0.2	0.3
การผลิตผลิตภัณฑ์ถ่าน ไม้ก๊อก ผลิตภัณฑ์ที่ได้จากการกลั่น น้ำมันปิโตรเลียมและเชื้อเพลิงปริมาณ	282.7	2.5	31.5	1.6	0.1
การผลิตเคมีภัณฑ์และผลิตภัณฑ์เคมี	418.8	3.6	53.2	2.6	0.1
การผลิตผลิตภัณฑ์ยางและพลาสติก	86.8	0.8	28.8	1.4	0.3
การผลิตผลิตภัณฑ์จากแร่โลหะ	769.5	6.7	170.6	8.3	0.2
การผลิตโลหะขั้นมูลฐาน	151.5	1.3	47.7	2.3	0.3
การผลิตผลิตภัณฑ์ที่ทำจากโลหะประดิษฐ์ ยกเว้นเครื่องจักรและอุปกรณ์	278.4	2.4	57.1	2.8	0.2
การผลิตเครื่องจักรและอุปกรณ์ ซึ่งมีได้จัดประเภทไว้ในที่อื่น	335.6	2.9	68.0	3.3	0.2
การผลิตเครื่องจักรและอุปกรณ์ไฟฟ้า ซึ่งมีได้จัดประเภทไว้ในที่อื่น	142.4	1.2	23.4	1.1	0.2
การผลิตอุปกรณ์ที่ใช้ในทางการแพทย์ การวัดความเที่ยง และอุปกรณ์ที่ใช้ในทางทัศนศาสตร์ นาฬิกา	1.0	0.0	0.2	0.0	0.2
การผลิตยานยนต์ รถพ่วงและรถกึ่งรถพ่วง	463.5	4.0	77.0	3.8	0.2
การผลิตเครื่องอุปกรณ์การขนส่งอื่นๆ	D	D	D	D	D
การผลิตเฟอร์นิเจอร์ รวมทั้งการผลิตซึ่งมีได้จัดประเภทไว้ในที่อื่น	738.7	6.4	104.0	5.1	0.1
การนำผลิตภัณฑ์เก่ามาผลิตเป็นวัตถุดิบใหม่	11.0	0.1	4.1	0.2	0.4

หมายเหตุ : D หมายถึง ตัวเลขที่ไม่เปิดเผย

2.2.3 มูลค่าผลผลิตเฉลี่ย

มูลค่าผลผลิตเฉลี่ยต่อสถานประกอบการ พบว่า สถานประกอบการอุตสาหกรรมการผลิตใน จังหวัดสุพรรณบุรี มีมูลค่าผลผลิตเฉลี่ยต่อสถานประกอบการ ประมาณ 5.1 ล้านบาท ซึ่งสถานประกอบการการฟอกและตกแต่งหนังฟอก รวมทั้ง การผลิตกระเป๋าเดินทาง กระเป๋าถือ อานม้า เครื่อง เทียมลาก และรองเท้า มีมูลค่าผลผลิตเฉลี่ยต่อสถานประกอบการมากที่สุด คือ 75.6 ล้านบาท(ตาราง ฉ)

2.2.4 มูลค่าเพิ่มเฉลี่ย

มูลค่าเพิ่มเฉลี่ยของสถานประกอบการ พบว่า สถานประกอบการอุตสาหกรรมการผลิต มีมูลค่าเพิ่มเฉลี่ยต่อสถานประกอบการ ประมาณ 0.9 ล้านบาท ซึ่งสถานประกอบการการฟอกและตกแต่งหนังฟอก รวมทั้งการผลิตกระเป๋าเดินทาง กระเป๋าถือ อานม้า เครื่องเทียมลาก และรองเท้า มีมูลค่าเพิ่มเฉลี่ยต่อสถานประกอบการมากที่สุด คือ 15.5 ล้านบาท (ตาราง ฉ)

ตาราง ฉ มูลค่าผลผลิตและมูลค่าเพิ่มเฉลี่ยต่อสถานประกอบการ และต่อคนทำงาน จำแนกตามขนาดของสถานประกอบการ และหมวดอุตสาหกรรม

(หน่วย : พันบาท)

ขนาดของสถานประกอบการ/ หมวดอุตสาหกรรม	มูลค่าผลผลิตเฉลี่ย		มูลค่าเพิ่มเฉลี่ย	
	ต่อสถาน- ประกอบการ	ต่อคนทำงาน	ต่อสถาน- ประกอบการ	ต่อคนทำงาน
รวม	5,188.1	564.4	917.9	99.9
1 – 15 คน	765.8	221.0	174.0	50.2
16 – 25 คน	11,310.1	572.5	1,806.0	91.4
26 – 30 คน	28,068.2	991.1	4,92.2	172.7
31 – 50 คน	38,228.5	993.3	7,072.2	183.8
51 – 200 คน	73,278.7	842.7	12,2674.8	141.1
มากกว่า 200 คน	256,670.8	640.9	42,613.7	106.4
หมวดอุตสาหกรรม				
การผลิตผลิตภัณฑ์อาหารและเครื่องดื่ม	15,928.7	942.0	2,553.0	151.0
การผลิตสิ่งทอ	727.4	67.3	274.6	25.4
การผลิตเครื่องแต่งกาย รวมทั้งการตกแต่งและเย็บซ่อมเสื้อผ้า	454.1	125.9	132.8	36.8
การฟอกและตกแต่งหนังฟอก รวมทั้งการผลิตกระเป๋าเดินทาง กระเป๋าถือ อานม้า เครื่องเทียมลาก และรองเท้า	75,693.5	597.3	15,571.8	122.9
การผลิตไม้และผลิตภัณฑ์จากไม้และไม้ก๊อกยกเว้นเฟอร์นิเจอร์ รวมทั้งการผลิตสิ่งของที่ทำจากฟางและวัสดุอีกสานอื่นๆ	3,549.5	259.5	1,226.9	89.7
การผลิตกระดาษและผลิตภัณฑ์กระดาษ	D	D	D	D
การพิมพ์โฆษณา การพิมพ์ และการทำสำเนาสื่อบันทึก	260.6	98.0	82.1	30.9
การผลิตผลิตภัณฑ์จากถ่าน ไม้ก๊อก ผลิตภัณฑ์ที่ได้จากการกลั่น น้ำมันปิโตรเลียมและเชื้อเพลิงปริมาณ	70,663.8	2,261.2	7,886.1	252.4
การผลิตเคมีภัณฑ์และผลิตภัณฑ์เคมี	16,108.4	969.5	2,045.6	123.1
การผลิตผลิตภัณฑ์ยางและพลาสติก	2,798.6	245.1	930.6	81.5
การผลิตผลิตภัณฑ์จากแร่โลหะ	3,246.8	351.0	719.7	77.8
การผลิตโลหะขั้นมูลฐาน	5,825.2	539.0	1,836.4	169.9
การผลิตผลิตภัณฑ์ที่ทำจากโลหะประดิษฐ์ ยกเว้นเครื่องจักรและอุปกรณ์	960.0	243.6	196.8	49.9
การผลิตเครื่องจักรและอุปกรณ์ ซึ่งมีได้จัดประเภทไว้ในที่อื่น	1,583.2	197.0	320.7	39.9
การผลิตเครื่องจักรและอุปกรณ์ไฟฟ้าซึ่งมิได้จัดประเภทไว้ในที่อื่น	28,489.5	1,039.8	4,673.5	170.6
การผลิตอุปกรณ์ที่ใช้ในทางการแพทย์ การวัดความถี่สูง และอุปกรณ์ที่ใช้ในทางทัศนศาสตร์ นาฬิกา	130.6	95.0	24.2	17.6
การผลิตยานยนต์ รถพ่วงและรถที่รถพ่วง	22,069.6	859.9	3,664.7	142.8
การผลิตเครื่องอุปกรณ์การขนส่งอื่นๆ	D	D	D	D
การผลิตเฟอร์นิเจอร์ รวมทั้งการผลิตซึ่งมิได้จัดประเภทไว้ในที่อื่น	3,568.5	449.6	502.4	63.3
การนำผลิตภัณฑ์เก่ามาผลิตเป็นวัสดุฉบับใหม่	1,373.1	366.1	507.3	135.3

หมายเหตุ : D หมายถึง ตัวเลขที่ไม่เปิดเผย

ตารางสถิติ

ภาค 1 ข้อมูลทั่วไปของสถานประกอบการ

ตอนที่ 1 ข้อมูลทั่วไปของสถานประกอบการ
จำแนกตามอำเภอ

สารบัญตารางสถิติ

- ตอนที่ 1 ข้อมูลทั่วไปของสถานประกอบการ จำแนกตามอำเภอ**
- ตาราง 1** จำนวนและร้อยละของสถานประกอบการอุตสาหกรรมการผลิต จำแนกตามรูปแบบการจัดตั้งตามกฎหมาย และอำเภอ
- ตาราง 2** จำนวนและร้อยละของสถานประกอบการอุตสาหกรรมการผลิต จำแนกตามรูปแบบการจัดตั้งทางเศรษฐกิจ และอำเภอ
- ตาราง 3** จำนวนและร้อยละของสถานประกอบการอุตสาหกรรมการผลิต จำแนกตามระยะเวลาในการดำเนินกิจการ และอำเภอ
- ตาราง 4** จำนวนและร้อยละของสถานประกอบการอุตสาหกรรมการผลิต จำแนกตามระยะเวลาการผลิตในปี 2549 และอำเภอ
- ตาราง 5** มูลค่าเงินลงทุนจดทะเบียน จำนวนและร้อยละของสถานประกอบการอุตสาหกรรมการผลิต จำแนกตามมูลค่าทุนจดทะเบียน และอำเภอ
- ตาราง 6** มูลค่าเงินทุนที่ต่างประเทศร่วมลงทุนหรือถือหุ้น จำนวนและร้อยละของสถานประกอบการอุตสาหกรรมการผลิต จำแนกตามสัดส่วนของการร่วมลงทุนหรือถือหุ้นของต่างประเทศ และอำเภอ
- ตาราง 7** จำนวนและร้อยละของสถานประกอบการอุตสาหกรรมการผลิตที่ต่างประเทศร่วมลงทุน จำแนกตามประเทศร่วมลงทุนหรือถือหุ้นมากที่สุดเป็นอันดับหนึ่ง และอำเภอ
- ตาราง 7.1** จำนวนและร้อยละของสถานประกอบการอุตสาหกรรมการผลิตที่ต่างประเทศร่วมลงทุน จำแนกตามประเทศร่วมลงทุนหรือถือหุ้นมากที่สุดเป็นอันดับสอง และอำเภอ
- ตาราง 7.2** จำนวนและร้อยละของสถานประกอบการอุตสาหกรรมการผลิตที่ต่างประเทศร่วมลงทุน จำแนกตามประเทศร่วมลงทุนหรือถือหุ้นมากที่สุดเป็นอันดับสาม และอำเภอ
- ตาราง 8** จำนวนและร้อยละของสถานประกอบการอุตสาหกรรมการผลิต จำแนกตามการส่งเสริมการลงทุน จากสำนักงานคณะกรรมการส่งเสริมการลงทุน และอำเภอ
- ตาราง 9** มูลค่าการส่งออกจำนวนและร้อยละของสถานประกอบการอุตสาหกรรมการผลิต จำแนกตามร้อยละของการส่งออกผลผลิตออกไปจำหน่ายต่างประเทศ และอำเภอ
- ตาราง 10** จำนวนและร้อยละของสถานประกอบการอุตสาหกรรมการผลิต จำแนกตามประเทศที่มีการส่งผลผลิตไปจำหน่าย และอำเภอ
- ตาราง 11** มูลค่าการใช้วัตถุดิบหรือวัสดุประกอบการผลิตที่มาจากต่างประเทศ จำนวนและร้อยละของสถานประกอบการอุตสาหกรรมการผลิต จำแนกตามการใช้วัตถุดิบฯ และอำเภอ
- ตาราง 12** จำนวนและร้อยละของสถานประกอบการอุตสาหกรรมการผลิต จำแนกตามอัตราการใช้กำลังการผลิตต่อปี 2549 และอำเภอ

ตาราง 1 จำนวนและร้อยละของสถานประกอบการอุตสาหกรรมผลิตที่ดำเนินการจัดตั้งตามกฎหมาย และอำเภอ

TABLE 1 NUMBER AND PERCENTAGE OF MANUFACTURING ESTABLISHMENTS BY FORM OF LEGAL ORGANIZATION AND AMPHOE

อำเภอ	จำนวนสถาน-ประกอบการ		ส่วนบุคคล		หุ้นส่วนสามัญ		บริษัทจำกัด		ส่วนราชการ		สหกรณ์		อื่น ๆ	
	จำนวน	ร้อยละ	Individual proprietor	ร้อยละ	นิติบุคคล	ร้อยละ	บริษัทจำกัด(มหาชน)	ร้อยละ	รัฐวิสาหกิจ	ร้อยละ	Cooperatives	ร้อยละ	Others	ร้อยละ
อำเภอ	Number	%	Number	%	Number	%	Number	%	Number	%	Number	%	Number	%
รวม	2,220	100.0	1,949	87.8	97	4.4	112	5.0	4	0.2	2	0.1	56	2.5
เมืองสุพรรณบุรี	510	100.0	467	91.6	16	3.1	21	4.1	-	-	2	0.4	4	0.7
เดิมบางนางบวช	95	100.0	63	65.8	9	9.4	16	16.4	-	-	-	-	7	8.4
ด่านช้าง	150	100.0	138	92.0	-	-	5	3.3	1	0.7	-	-	6	4.0
บางปลาม้า	160	100.0	133	82.9	11	6.9	10	6.5	-	-	-	-	6	3.7
ศรีประจันต์	281	100.0	251	89.3	10	3.5	11	3.8	-	-	-	-	9	3.4
ดอนเจดีย์	150	100.0	130	87.0	3	2.0	8	5.3	-	-	-	-	9	5.7
สองพี่น้อง	287	100.0	255	88.7	12	4.3	18	6.3	-	-	-	-	2	0.7
สามชุก	109	100.0	91	83.7	10	8.9	8	7.4	-	-	-	-	-	-
อุทัย	384	100.0	339	88.4	18	4.8	12	3.0	3	0.8	-	-	12	3.0
หนองหญ้าไซ	94	100.0	82	87.0	8	8.8	3	3.2	-	-	-	-	1	1.1

ที่มา : สำนักงานอุตสาหกรรม พ.ศ.2550 จังหวัดสุพรรณบุรี สำนักงานสถิติแห่งชาติ กระทรวงเทคโนโลยีสารสนเทศและการสื่อสาร

Source : The 2007 Industrial Census, Suphan Buri Province, National Statistical Office, Ministry of Information and Communication Technology

ตาราง 2 จำนวนและร้อยละของสถานประกอบการอุตสาหกรรมผลิต จำแนกตามรูปแบบการจัดตั้งทางเศรษฐกิจ และอำเภอ

TABLE 2 NUMBER AND PERCENTAGE OF MANUFACTURING ESTABLISHMENTS BY FORM OF ECONOMIC ORGANIZATION AND AMPHOC

อำเภอ	จำนวนสถานประกอบการ		สำนักงานหนึ่งตัว		สำนักงานใหญ่		สำนักงานสาขา		Amphoc
	Number of establishments		Single unit		Head office		Branch		
	จำนวน Number	ร้อยละ %	จำนวน Number	ร้อยละ %	จำนวน Number	ร้อยละ %	จำนวน Number	ร้อยละ %	
รวม	2,220	100.0	2,188	98.6	13	0.6	19	0.9	Total
เมืองสุพรรณบุรี	510	100.0	506	99.2	3	0.6	1	0.2	Mueang Suphan Buri
เดิมบางนางบวช	95	100.0	94	99.0	1	1.1	-	-	Doem Bang Nang Buat
ด่านช้าง	150	100.0	147	98.0	-	-	3	2.0	Dan Chang
บางปลาร้า	160	100.0	159	99.4	1	0.6	-	-	Bang Pla Ma
ศรีประจันต์	281	100.0	278	98.9	2	0.7	1	0.4	Si Prachan
ดอนเจดีย์	150	100.0	147	98.0	2	1.3	1	0.7	Don Chedi
สองพี่น้อง	287	100.0	281	97.9	2	0.7	4	1.4	Song Phi Nong
สามชุก	109	100.0	104	95.4	2	1.8	3	2.8	Sam Chuk
อุทัย	384	100.0	381	99.2	-	-	3	0.8	U Thong
หนองหญ้าไซ	94	100.0	91	96.8	-	-	3	3.2	Nong Ya Sai

ที่มา : สำมะโนอุตสาหกรรม พ.ศ.2550 จังหวัดสุพรรณบุรี สำนักงานสถิติแห่งชาติ กระทรวงเทคโนโลยีสารสนเทศและการสื่อสาร

Source : The 2007 Industrial Census, Suphan Buri Province, National Statistical Office, Ministry of Information and Communication Technology

ตาราง 3 จำนวนและร้อยละของสถานประกอบการอุตสาหกรรมผลิต จำนวนตามระยะเวลาในการดำเนินงาน และอำเภอ

TABLE 3 NUMBER AND PERCENTAGE OF MANUFACTURING ESTABLISHMENTS BY PERIOD OF OPERATION AND AMPHOE

อำเภอ	ระยะเวลาในการดำเนินงาน (ปี) Period of operation (Year)												
	จำนวนสถานประกอบการ		< 5		5 - 9		10 - 19		20 - 29		≥ 30		
	จำนวน	ร้อยละ	จำนวน	ร้อยละ	จำนวน	ร้อยละ	จำนวน	ร้อยละ	จำนวน	ร้อยละ	จำนวน	ร้อยละ	
Number	%	Number	%	Number	%	Number	%	Number	%	Number	%	Number	%
รวม	2,220	100.0	545	24.6	490	22.1	761	34.3	305	13.7	119	5.3	Total
เมืองสุพรรณบุรี	510	100.0	161	31.4	108	21.2	137	27.0	89	17.5	15	2.9	Mueang Suphan Buri
เดิมบางนางบวช	95	100.0	22	23.4	28	29.8	26	27.2	14	14.6	5	5.0	Doem Bang Nang Buat
ด่านช้าง	150	100.0	42	27.3	15	10.3	80	53.4	11	7.5	2	1.5	Dan Chang
บางปลาร้า	160	100.0	32	19.6	68	42.6	34	21.2	15	9.5	11	7.2	Bang Pla Ma
ศรีประจันต์	281	100.0	38	13.8	57	20.1	99	35.2	71	25.2	16	5.7	Si Prachan
ดอนเจดีย์	150	100.0	38	26.2	50	33.0	37	24.4	16	10.7	9	5.8	Don Chedi
สองพี่น้อง	287	100.0	59	20.8	41	14.2	135	46.9	40	13.9	12	4.2	Song Phi Nong
สามชุก	109	100.0	14	12.9	20	18.8	37	34.0	24	21.9	14	12.4	Sam Chuk
อุทัย	384	100.0	116	30.4	94	24.4	118	30.8	25	6.4	31	8.1	U Thong
หนองหญ้าไซ	94	100.0	23	24.6	9	9.8	58	61.7	-	-	4	4.0	Nong Ya Sai

ที่มา : สำนักงานอุตสาหกรรม พ.ศ.2550 จังหวัดสุพรรณบุรี สำนักงานสถิติแห่งชาติ กระทรวงเทคโนโลยีสารสนเทศและการสื่อสาร

Source : The 2007 Industrial Census, Suphan Buri Province, National Statistical Office, Ministry of Information and Communication Technology

ตาราง 4 จำนวนและร้อยละของสถานประกอบการอุตสาหกรรมผลิต จำแนกตามระยะเวลาการผลิตในปี 2549 และอำเภอ

TABLE 4 NUMBER AND PERCENTAGE OF MANUFACTURING ESTABLISHMENTS BY PERIOD OF OPERATION IN 2006 AND AMPHOE

อำเภอ	ระยะเวลาการผลิต Period of operation in 2006													Amphoe			
	จำนวนสถานประกอบการ Number of establishments	เดือน Months						ชั่วโมง Hours per day									
		< 3	3 - 6	7 - 9	10 - 12	< 8	> 10										
จำนวน	ร้อยละ	จำนวน	ร้อยละ	จำนวน	ร้อยละ	จำนวน	ร้อยละ	จำนวน	ร้อยละ	จำนวน	ร้อยละ	จำนวน	ร้อยละ	จำนวน	ร้อยละ		
Number	%	Number	%	Number	%	Number	%	Number	%	Number	%	Number	%	Number	%		
รวม	2,220	100.0	83	3.7	195	8.8	167	7.5	1,775	79.9	494	22.3	1,681	75.7	45	2.0	Total
เมืองสุพรรณบุรี	510	100.0	4	0.8	53	10.3	14	2.8	439	86.1	38	7.5	467	91.5	5	1.0	Mueang Suphan Buri
เดิมบางนางมาช	95	100.0	-	-	16	17.0	9	9.4	70	73.5	24	24.7	64	68.0	7	7.4	Doem Bang Nang Buat
ด่านช้าง	150	100.0	12	8.0	9	5.7	7	4.8	122	81.5	16	10.8	131	87.2	3	2.0	Dan Chang
บางปลาม้า	160	100.0	-	-	32	20.1	41	25.6	87	54.3	52	32.4	104	65.2	4	2.5	Bang Pla Ma
ศรีประจันต์	281	100.0	1	0.5	16	5.8	26	9.1	238	84.7	148	52.6	128	45.8	5	1.6	Si Prachan
ดอนเจดีย์	150	100.0	9	5.6	6	4.0	8	5.6	127	84.8	-	-	146	97.3	4	2.7	Don Chedi
สองพี่น้อง	287	100.0	48	16.8	18	6.7	21	7.1	200	69.4	78	27.1	204	71.1	5	1.7	Song Phi Nong
สามชุก	109	100.0	4	3.7	13	11.7	4	3.7	88	81.0	16	15.2	86	78.4	7	6.4	Sam Chuk
อุทัย	384	100.0	5	1.2	29	7.4	26	6.8	324	84.5	61	16.0	321	83.5	2	0.5	U Thong
หนองหญ้าไซ	94	100.0	-	-	3	3.5	11	11.7	80	84.9	61	64.8	30.0	32.1	3	3.2	Nong Ya Sai

ที่มา : สำมะโนอุตสาหกรรม พ.ศ.2550 จังหวัดสุพรรณบุรี สำนักงานสถิติแห่งชาติ กระทรวงเทคโนโลยีสารสนเทศและการสื่อสาร

Source : The 2007 Industrial Census, Suphan Buri Province, National Statistical Office, Ministry of Information and Communication Technology

ตาราง 5 มูลค่าเงินลงทุนจดทะเบียน จำนวนและร้อยละของสถานประกอบการอุตสาหกรรมผลิต จำแนกตามมูลค่าทุนจดทะเบียน และอำเภอ

TABLE 5 VALUE OF REGISTERED CAPITAL, NUMBER AND PERCENTAGE OF MANUFACTURING ESTABLISHMENTS BY VALUE OF REGISTERED CAPITAL AND AMPHOE

อำเภอ	จำนวนสถานประกอบการ			มูลค่าเงินลงทุนจดทะเบียน (ล้านบาท) Registered capital (Million baht)										มูลค่าเงินลงทุนจดทะเบียน					
	ไม่มีทุนจดทะเบียน			รวม Total		<1		1 - 9		10 - 49		50 - 99		100 - 199		Registered capital	Amphoe		
	จำนวน	ร้อยละ	%	จำนวน	ร้อยละ	จำนวน	ร้อยละ	จำนวน	ร้อยละ	จำนวน	ร้อยละ	จำนวน	ร้อยละ	จำนวน	ร้อยละ				
รวม	2,220	100.0		2,030	91.5	190	8.6	14	7.6	122	64.0	41	21.6	8	4.2	5	2.6	2,237,332,640	Total
เมืองสุพรรณบุรี	510	100.0		474	92.9	36	7.1	2	5.5	30.0	83.4	3	8.3	-	-	1	2.8	298,833,300	Mueang Suphan Buri
เดิมนางามวงษา	95	100.0		70	74.2	25	25.8	2	8.1	15	59.3	7	28.5	-	-	1	4.1	276,833,300	Doem Bang Nang Buat
ด่านช้าง	150	100.0		148	98.7	2	1.3	-	-	1	50.0	1	50.0	-	-	-	-	12,000,000	Dan Chang
บางปลาม้า	160	100.0		139	86.6	21	13.4	2	9.3	10	48.7	9	42.0	-	-	-	-	181,878,600	Bang Pla Ma
ศรีประจันต์	281	100.0		261	93.1	20	6.9	1	5.1	12	59.0	6	30.8	1	5.1	-	-	200,560,000	Si Prachan
ดอนเจดีย์	150	100.0		140	93.3	10	6.7	-	-	6	60.0	1	10.0	1	10.0	2	20.0	292,500,000	Don Chedi
สองพี่น้อง	287	100.0		261	90.8	26	9.2	4	16.5	14	53.2	6	22.8	1	3.8	1	3.8	380,266,640	Song Phi Nong
สามชุก	109	100.0		94	86.5	15	13.5	1	6.8	10	66.0	3	20.4	1	6.8	-	-	155,335,800	Sam Chuk
อู่ทอง	384	100.0		357	93.0	27	7.0	1	3.7	18	66.5	4	14.9	4	14.9	-	-	399,500,000	U Thong
หนองหญ้าไซ	94	100.0		86	91.2	8	8.8	1	12.1	6	75.8	1	12.1	-	-	-	-	39,625,000	Nong Ya Sai

ที่มา : สำมะโนอุตสาหกรรม พ.ศ.2550 จังหวัดสุพรรณบุรี สำนักงานสถิติแห่งชาติ กระทรวงเทคโนโลยีสารสนเทศและการสื่อสาร

Source : The 2007 Industrial Census, Suphan Buri Province, National Statistical Office, Ministry of Information and Communication Technology

ตาราง 6 มูลค่าเงินลงทุนที่ต่างประเทศรวมลงทุนหรือถือหุ้น จำนวนและร้อยละของสถานประกอบการอุตสาหกรรมผลิต จำแนกตามสัดส่วนของการร่วมลงทุน หรือถือหุ้นของต่างประเทศ และอำเภอ

TABLE 6 VALUE OF FOREIGN INVESTMENT OR SHARE HOLDING, NUMBER AND PERCENTAGE OF MANUFACTURING ESTABLISHMENTS

BY PROPORTION OF FOREIGN INVESTMENT OR SHARE HOLDING AND AMPHOE

อำเภอ	จำนวนสถานประกอบการ	ไม่มีต่างประเทศ		สัดส่วนของกรร่วมลงทุนหรือถือหุ้น		มูลค่าเงินลงทุนที่ต่างประเทศ มาร่วมลงทุนหรือถือหุ้น	Amphoe
		รวมลงทุนหรือถือหุ้น	ร้อยละ	รวม	ร้อยละ		
จำนวน	ร้อยละ	จำนวน	ร้อยละ	จำนวน	ร้อยละ	Value of foreign investment or share holding	
Number	%	Number	%	Number	%		
รวม	2,220	100.0	100.0	1	0.1	15,000,000	Total
เมืองสุพรรณบุรี	510	100.0	100.0	-	-	-	Mueang Suphan Buri
เดิมบางนางบวช	95	100.0	100.0	-	-	-	Doem Bang Nang Buat
ด่านช้าง	150	100.0	100.0	-	-	-	Dan Chang
บางปลาร้า	160	100.0	100.0	-	-	-	Bang Pla Ma
ศรีประจันต์	281	100.0	100.0	-	-	-	Si Prachan
ดอนเจดีย์	150	100.0	100.0	-	-	-	Don Chedi
สองพี่น้อง	287	100.0	99.7	1	0.4	15000000.0	Song Phi Nong
สามชุก	109	100.0	100.0	-	-	-	Sam Chuk
อุทัย	384	100.0	100.0	-	-	-	U Thong
หนองหญ้าไซ	94	100.0	100.0	-	-	-	Nong Ya Sai

ที่มา : สำนักงานอุตสาหกรรม พ.ศ.2550 จังหวัดสุพรรณบุรี สำนักงานสถิติแห่งชาติ กระทรวงเทคโนโลยีสารสนเทศและการสื่อสาร

Source : The 2007 Industrial Census, Suphan Buri Province, National Statistical Office, Ministry of Information and Communication Technology

ตาราง 7 จำนวนและร้อยละของสถานประกอบการอุตสาหกรรมผลิตที่ต่างประเทศร่วมลงทุน จำนวนตามประเภทร่วมลงทุนหรือถือหุ้นมากที่สุดเป็นอันดับหนึ่ง และอำเภอ

TABLE 7 NUMBER AND PERCENTAGE OF MANUFACTURING ESTABLISHMENTS WITH FOREIGN INVESTMENT

BY THE FIRST COUNTRY WITH HIGHEST SHARE HOLDING AND AMPHOE

อำเภอ	จำนวนสถานประกอบการ		ไม่มีการลงทุนจากต่างประเทศ		มีการลงทุนจากต่างประเทศ		ประเทศร่วมลงทุนหรือถือหุ้นมากที่สุดเป็นอันดับหนึ่ง		Amphoe
	Number of establishments		No foreign's investment		With foreign's investment		The first country with highest share holding		
	จำนวน	ร้อยละ	จำนวน	ร้อยละ	จำนวน	ร้อยละ	จำนวน	ร้อยละ	
	Number	%	Number	%	Number	%	Number	%	
รวม	2,220	100.0	2,219	100.0	1	0.1	1	100.0	Total
เมืองสุพรรณบุรี	510	100.0	510	100.0	-	-	-	-	Mueang Suphan Buri
เดิมบางนางบวช	95	100.0	95	100.0	-	-	-	-	Doem Bang Nang Buat
ด่านช้าง	150	100.0	150	100.0	-	-	-	-	Dan Chang
บางปลาม้า	160	100.0	160	100.0	-	-	-	-	Bang Pla Ma
ศรีประจันต์	281	100.0	281	100.0	-	-	-	-	Si Prachan
ดอนเจดีย์	150	100.0	150	100.0	-	-	-	-	Don Chedi
สองพี่น้อง	287	100.0	286	99.7	1	0.4	1	100.0	Song Phi Nong
สามชุก	109	100.0	109	100.0	-	-	-	-	Sam Chuk
อุทัย	384	100.0	384	100.0	-	-	-	-	U Thong
หนองหญ้าไซ	94	100.0	94	100.0	-	-	-	-	Nong Ya Sai

ที่มา : สำนักงานอุตสาหกรรม พ.ศ.2550 จังหวัดสุพรรณบุรี สำนักงานสถิติแห่งชาติ กระทรวงเทคโนโลยีสารสนเทศและการสื่อสาร

Source : The 2007 Industrial Census, Suphan Buri Province, National Statistical Office, Ministry of Information and Communication Technology

ตาราง 7.1 จำนวนและร้อยละของสถานประกอบการอุตสาหกรรมผลิตที่ต่างประเทศร่วมลงทุน จำนวนตามประเภทร่วมลงทุนหรือถือหุ้นมากที่สุดเป็นอันดับสอง และอำเภอ

TABLE 7.1 NUMBER AND PERCENTAGE OF MANUFACTURING ESTABLISHMENTS WITH FOREIGN INVESTMENT BY THE SECOND COUNTRY

WITH HIGHEST SHARE HOLDING AND AMPHOE

อำเภอ	จำนวนสถานประกอบการ		ไม่มีการลงทุนจาก		มีการลงทุนจาก		ประเทศร่วมลงทุนหรือถือหุ้นมากที่สุดเป็นอันดับสอง		Amphoe
	Number of establishments		No foreign's investment		With foreign's investment		The second country with highest share holding		
	จำนวน	ร้อยละ	จำนวน	ร้อยละ	จำนวน	ร้อยละ	จำนวน	ร้อยละ	
	Number	%	Number	%	Number	%	Number	%	
รวม	2,220	100.0	2,219	100.0	1	0.1	1	100.0	Total
เมืองสุพรรณบุรี	509	100.0	509	100.0	-	-	-	-	Mueang Suphan Buri
เดิมบางนางบวช	95	100.0	95	100.0	-	-	-	-	Doem Bang Nang Buat
ด่านช้าง	150	100.0	150	100.0	-	-	-	-	Dan Chang
บางปลาม้า	160	100.0	160	100.0	-	-	-	-	Bang Pla Ma
ศรีประจันต์	281	100.0	281	100.0	-	-	-	-	Si Prachan
ดอนเจดีย์	150	100.0	150	100.0	-	-	-	-	Don Chedi
สองพี่น้อง	287	100.0	286	99.7	1	0.4	1	100.0	Song Phi Nong
สามชุก	109	100.0	109	100.0	-	-	-	-	Sam Chuk
อู่ทอง	384	100.0	384	100.0	-	-	-	-	U Thong
หนองหญ้าไซ	94	100.0	94	100.0	-	-	-	-	Nong Ya Sai

ที่มา : สำมะโนอุตสาหกรรม พ.ศ.2550 จังหวัดสุพรรณบุรี สำนักงานสถิติแห่งชาติ กระทรวงเทคโนโลยีสารสนเทศและการสื่อสาร

Source : The 2007 Industrial Census, Suphan Buri Province, National Statistical Office, Ministry of Information and Communication Technology

ตาราง 7.2 จำนวนและร้อยละของสถานประกอบการอุตสาหกรรมผลิตที่ต่างประเทศรวมลงทุน จำนวนตามประเทศหรือถือหุ้นมากที่สุดเป็นอันดับสาม และอำเภอ

TABLE 7.2 NUMBER AND PERCENTAGE OF MANUFACTURING ESTABLISHMENTS WITH FOREIGN INVESTMENT BY THE THIRD COUNTRY WITH HIGHEST SHARE HOLDING AND AMPHOE

อำเภอ	จำนวนสถานประกอบการ		ไม่มีการลงทุนจากต่างประเทศ		มีการลงทุนจากต่างประเทศ		ประเทศร่วมลงทุนหรือถือหุ้นมากที่สุดเป็นอันดับสาม		Amphoe
	Number of establishments		No foreign's investment		With foreign's investment		The third country with highest share holding		
	จำนวน	ร้อยละ	จำนวน	ร้อยละ	จำนวน	ร้อยละ	จำนวน	ร้อยละ	
	Number	%	Number	%	Number	%	Number	%	
รวม	2,220	100.0	2,219	100.0	1	0.1	1	100.00	Total
เมืองสุพรรณบุรี	509	100.0	509	100.0	-	-	-	-	Mueang Suphan Buri
เดิมบางนางบวช	95	100.0	95	100.0	-	-	-	-	Doem Bang Nang Buat
ด่านช้าง	150	100.0	150	100.0	-	-	-	-	Dan Chang
บางปลาม้า	160	100.0	160	100.0	-	-	-	-	Bang Pla Ma
ศรีประจันต์	281	100.0	281	100.0	-	-	-	-	Si Prachan
ดอนเจดีย์	150	100.0	150	100.0	-	-	-	-	Don Chedi
สองพี่น้อง	287	100.0	286	99.7	1	0.4	1	100.00	Song Phi Nong
สามชุก	109	100.0	109	100.0	-	-	-	-	Sam Chuk
อุทุมพร	384	100.0	384	100.0	-	-	-	-	U Thong
หนองหญ้าไซ	94	100.0	94	100.0	-	-	-	-	Nong Ya Sai

ที่มา : สำนักอุตสาหกรรม พ.ศ.2550 จังหวัดสุพรรณบุรี สำนักงานสถิติแห่งชาติ กระทรวงเทคโนโลยีสารสนเทศและการสื่อสาร

Source : The 2007 Industrial Census, Suphan Buri Province, National Statistical Office, Ministry of Information and Communication Technology

ตาราง 8 จำนวนและร้อยละของสถานประกอบการอุตสาหกรรมผลิต จำนวนตามการส่งเสริมการลงทุน จากสำนักงานคณะกรรมการส่งเสริมการลงทุน และอำเภอ

TABLE 8 NUMBER AND PERCENTAGE OF MANUFACTURING ESTABLISHMENTS BY INVESTMENT PROMOTION FROM BOARD OF INVESTMENT (BOI) AND AMPHOE

อำเภอ	จำนวนสถานประกอบการ		การส่งเสริมการลงทุนจากสำนักงานคณะกรรมการส่งเสริมการลงทุน				Amphoe
	Number of establishments		Investment promotion from board of investment (BOI)				
	จำนวน	ร้อยละ	จำนวน	ร้อยละ	จำนวน	ร้อยละ	
Number	%	Number	%	Number	%	%	
รวม	2,220	100.0	2,192	98.8	28	1.3	Total
เมืองสุพรรณบุรี	510	100.0	505	99.0	5	1.0	Mueang Suphan Buri
เดิมนางนบวช	95	100.0	91	96.0	4	4.0	Doem Bang Nang Buat
ด่านช้าง	150	100.0	150	100.0	-	-	Dan Chang
บางปลาม้า	160	100.0	160	100.0	-	-	Bang Pla Ma
ศรีประจันต์	281	100.0	278	98.9	3	1.1	Si Prachan
ดอนเจดีย์	150	100.0	150	100.0	-	-	Don Chedi
สองพี่น้อง	287	100.0	280	97.6	7	2.4	Song Phi Nong
สามชุก	109	100.0	104	95.4	5	4.6	Sam Chuk
อุทัย	384	100.0	382	99.5	2	0.5	U Thong
หนองหญ้าไซ	94	100.0	92	97.9	2	2.1	Nong Ya Sai

ที่มา : สำมะโนอุตสาหกรรม พ.ศ.2550 จังหวัดสุพรรณบุรี สำนักงานสถิติแห่งชาติ กระทรวงเทคโนโลยีสารสนเทศและการสื่อสาร

Source : The 2007 Industrial Census, Suphan Buri Province, National Statistical Office, Ministry of Information and Communication Technology

ตาราง 9 มูลค่าการส่งออก จำนวนและร้อยละของสถานประกอบการอุตสาหกรรมผลิต จำนวนตามร้อยละของการส่งออกผลิตภัณฑ์ออกไปจำหน่ายต่างประเทศ และอำเภอ
TABLE 9 VALUE OF EXPORT, NUMBER AND PERCENTAGE OF MANUFACTURING ESTABLISHMENTS BY PERCENTAGE OF EXPORT AND AMPHOE

อำเภอ	จำนวนสถานประกอบการ		ไม่มีการส่งออก		รวม		ร้อยละการส่งออก						Amphoe		
	Number of establishments		No export		Total		< 10		10 - 19		20 - 29			30 - 39	
	จำนวน	ร้อยละ	จำนวน	ร้อยละ	จำนวน	ร้อยละ	จำนวน	ร้อยละ	จำนวน	ร้อยละ	จำนวน	ร้อยละ		จำนวน	ร้อยละ
Number	%	Number	%	Number	%	Number	%	Number	%	Number	%	Number	%	Number	%
รวม	2,220	100.00	2,187	98.51	33	1.49	6	17.63	3	9.07	5	15.87	3	9.07	Total
เมืองสุพรรณบุรี	510	100.00	505	99.02	5	0.98	1	20.00	-	-	-	-	-	-	Mueang Suphan Buri
เดิมบางนางบวช	95	100.00	91	95.98	4	4.02	4	100.00	-	-	-	-	-	-	Doem Bang Nang Buat
ด่านช้าง	150	100.00	147	97.83	3	2.17	-	-	-	-	3	100.00	-	-	Dan Chang
บางปลาม้า	160	100.00	159	99.38	1	0.62	-	-	-	-	-	-	-	-	Bang Pla Ma
ศรีประจันต์	281	100.00	278	98.93	3	1.07	-	-	1	33.33	-	-	1	33.33	Si Prachan
ดอนเจดีย์	150	100.00	150	100.00	-	-	-	-	-	-	-	-	-	-	Don Chedi
สองพี่น้อง	287	100.00	280	97.56	7	2.44	-	-	2	28.57	2	28.57	-	-	Song Phi Nong
สามชุก	109	100.00	104	95.40	5	4.60	-	-	-	-	-	-	1	20.00	Sam Chuk
อู่ทอง	384	100.00	381	99.22	3	0.78	-	-	-	-	-	-	1	33.33	U Thong
หนองหญ้าไซ	94	100.00	92	97.88	2	2.12	1	50.00	-	-	-	-	-	-	Nong Ya Sai

ที่มา : สำนักงานอุตสาหกรรม พ.ศ.2550 จังหวัดสุพรรณบุรี สำนักงานสถิติแห่งชาติ กระทรวงเทคโนโลยีสารสนเทศและการสื่อสาร

Source : The 2007 Industrial Census, Suphan Buri Province, National Statistical Office, Ministry of Information and Communication Technology

ตาราง 9 มูลค่าการส่งออก จำนวนและร้อยละของสถานประกอบการอุตสาหกรรมผลิต จำนวนตามร้อยละของการส่งออกผลิตภัณฑ์ไปยังต่างประเทศ และอำเภอ (ต่อ)
TABLE 9 VALUE OF EXPORT, NUMBER AND PERCENTAGE OF MANUFACTURING ESTABLISHMENTS BY PERCENTAGE OF EXPORT AND AMPHOE (Contd.)

อำเภอ	ร้อยละการส่งออก										มูลค่าการส่งออก Value of export	Amphoe				
	40 - 49		50 - 59		60 - 69		70 - 79		80 - 89				90 - 99		100	
จำนวน	ร้อยละ	จำนวน	ร้อยละ	จำนวน	ร้อยละ	จำนวน	ร้อยละ	จำนวน	ร้อยละ	จำนวน	ร้อยละ	จำนวน	ร้อยละ	จำนวน	ร้อยละ	
Number	%	Number	%	Number	%	Number	%	Number	%	Number	%	Number	%	Number	%	
รวม	1	3.0	2	6.1	5	15.1	3	9.1	2	6.1	2	6.1	1	3.0	1,909,522,866	Total
เมืองสุพรรณบุรี	-	-	-	-	1	20.0	1	20.0	1	20.0	1	20.0	-	-	387,162,106	Mueang Suphan Buri
เดิมบางนางบวช	-	-	-	-	-	-	-	-	-	-	-	-	-	-	357,867	Doem Bang Nang Buat
ด่านช้าง	-	-	-	-	-	-	-	-	-	-	-	-	-	-	1,950,000	Dan Chang
บางปลาม้า	-	-	-	-	-	-	-	1	100.0	-	-	-	-	-	38,200	Bang Pla Ma
ศรีประจันต์	-	-	-	-	-	-	1	33.3	-	-	-	-	-	-	288,827,492	Si Prachan
ดอนเจดีย์	-	-	-	-	-	-	-	-	-	-	-	-	-	-	-	Don Chedi
สองพี่น้อง	-	-	-	-	2	28.6	-	-	-	-	1	14.3	-	-	196,875,604	Song Phi Nong
สามชุก	-	-	1	20.0	2	40.0	-	-	-	-	-	-	1	20.0	525,028,418	Sam Chuk
อุทุมพร	1	33.3	1	33.3	-	-	-	-	-	-	-	-	-	-	335,616,489	U Thong
หนองหญ้าไซ	-	-	-	-	-	-	1	50.0	-	-	-	-	-	-	173,666,690	Nong Ya Sai

ตาราง 10 จำนวนและร้อยละของสถานประกอบการอุตสาหกรรมผลิต จำนวนตามประเทศที่มีการส่งผลผลิตไปจำหน่าย และอำเภอ

TABLE 10 NUMBER AND PERCENTAGE OF MANUFACTURING ESTABLISHMENTS BY EXPORTED COUNTRY OF PRODUCT AND AMPHOE

อำเภอ	จำนวนสถานประกอบการ		มีการส่งออก										Amphoe									
	ไม่มีมีการส่งออก		มีการส่งออก																			
	จำนวน	ร้อยละ	Japan	Taiwan	Singapore	China	USA	Country in Europe	Other countries	จำนวน	ร้อยละ	จำนวน		ร้อยละ								
รวม	2,220	100.0	2,187	98.5	33	1.5	3	9.1	1	3.0	3	9.1	10	29.7	9	28.0	2	6.1	5	15.1	Total	
เมืองสุพรรณบุรี	510	100.0	505	99.0	5	1.0	-	1	20.0	1	20.0	1	20.0	1	20.0	1	20.0	-	-	2	40.0	Mueang Suphan Buri
เดิมบางนางบวช	95	100.0	91	96.0	4	4.0	-	-	-	-	-	4	100.0	-	-	-	-	-	-	-	-	Doem Bang Nang Buat
ด่านช้าง	150	100.0	147	97.8	3	2.2	-	-	-	-	-	-	-	-	3	100.0	-	-	-	-	-	Dan Chang
บางปลาร้า	160	100.0	159	99.4	1	0.6	-	-	-	-	-	-	-	-	1	100.0	-	-	-	-	-	Bang Pla Ma
ศรีประจันต์	281	100.0	278	98.9	3	1.1	1	33.3	-	-	-	-	2	66.7	-	-	-	-	-	-	-	Si Prachan
ดอนเจดีย์	150	100.0	150	100.0	-	-	-	-	-	-	-	-	-	-	-	-	-	-	-	-	-	Don Chedi
สองพี่น้อง	287	100.0	280	97.6	7	2.4	-	-	1	14.3	1	14.3	-	-	2	28.6	1	14.3	2	28.6	2	Song Phi Nong
สามชุก	109	100.0	104	95.4	5	4.6	1	20.0	-	-	1	20.0	1	20.0	1	20.0	1	20.0	-	-	-	Sam Chuk
อุทัย	384	100.0	381	99.2	3	0.8	1	33.3	-	-	-	-	-	-	1	33.3	-	-	1	33.3	1	U Thong
หนองหญ้าไซ	94	100.0	92	97.9	2	2.1	-	-	-	-	-	-	2	100.0	-	-	-	-	-	-	-	Nong Ya Sai

ที่มา : สำมะโนอุตสาหกรรม พ.ศ.2550 จังหวัดสุพรรณบุรี สำนักงานสถิติแห่งชาติ กระทรวงเทคโนโลยีสารสนเทศและการสื่อสาร

Source : The 2007 Industrial Census, Suphan Buri Province, National Statistical Office, Ministry of Information and Communication Technology

ตาราง 11 มูลค่าการใช้วัตถุดิบหรือวัสดุประกอบการผลิตที่มาจากต่างประเทศ จำนวนและร้อยละของสถานประกอบการอุตสาหกรรมผลิต จำแนกตามการใช้วัตถุดิบ¹ และอำเภอ

TABLE 11. VALUE OF IMPORTED MATERIALS AND COMPONENTS, NUMBER AND PERCENTAGE OF MANUFACTURING ESTABLISHMENTS

BY USE OF IMPORTED MATERIALS AND COMPONENTS AND AMPHOE

อำเภอ	จำนวนสถานประกอบการ		ร้อยละของวัตถุดิบหรือวัสดุประกอบที่มาจากต่างประเทศ Percentage of use of imported materials and components														
	ไม่มีการใช้		วัตถุดิบ		รวม		<10		10 - 19		20 - 29		30 - 39		40 - 49		Amphoe
	จำนวน	ร้อยละ	จำนวน	ร้อยละ	จำนวน	ร้อยละ	จำนวน	ร้อยละ	จำนวน	ร้อยละ	จำนวน	ร้อยละ	จำนวน	ร้อยละ	จำนวน	ร้อยละ	
Number	%	Number	%	Number	%	Number	%	Number	%	Number	%	Number	%	Number	%		
รวม	2,220	100.0	2,198	99.0	22	1.0	2	9.1	1	4.6	2	9.1	3	13.6	1	4.6	Total
เมืองสุพรรณบุรี	510	100.0	505	99.0	5	1.0	2	40.0	-	-	-	1	20.0	-	-	-	Mueang Suphan Buri
เดิมบางนางบวช	95	100.0	95	100.0	-	-	-	-	-	-	-	-	-	-	-	-	Doem Bang Nang Buat
ด่านช้าง	150	100.0	150	100.0	-	-	-	-	-	-	-	-	-	-	-	-	Dan Chang
บางปลาม้า	160	100.0	158	98.8	2	1.3	-	-	-	-	-	-	-	-	-	-	Bang Pla Ma
ศรีประจันต์	281	100.0	279	99.3	2	0.7	-	-	-	-	-	-	-	-	-	-	Si Prachan
ดอนเจดีย์	150	100.0	150	100.0	-	-	-	-	-	-	-	-	-	-	-	-	Don Chedi
สองพี่น้อง	287	100.0	280	97.6	7	2.4	-	-	1	14.3	2	28.6	1	14.3	-	-	Song Phi Nong
สามชุก	109	100.0	105	96.3	4	3.7	-	-	-	-	-	-	-	-	1	25.0	Sam Chuk
อุทุมพร	384	100.0	382	99.5	2	0.5	-	-	-	-	-	-	1	50.0	-	-	U Thong
หนองหญ้าไซ	94	100.0	94	100.0	-	-	-	-	-	-	-	-	-	-	-	-	Nong Ya Sai

ที่มา : สำมะโนอุตสาหกรรม พ.ศ.2550 จังหวัดสุพรรณบุรี สำนักงานสถิติแห่งชาติ กระทรวงเทคโนโลยีสารสนเทศและการสื่อสาร

Source : The 2007 Industrial Census, Suphan Buri Province, National Statistical Office, Ministry of Information and Communication Technology

ตาราง 12 จำนวนและร้อยละของสถานประกอบการอุตสาหกรรมผลิต จำนวนตามอัตราการใช้กำลังการผลิตต่อปี 2549 และอำเภอ

TABLE 12 NUMBER AND PERCENTAGE OF MANUFACTURING ESTABLISHMENTS BY PERCENTAGE OF CAPACITY UTILIZATION IN 2006

AND AMPHOE

อำเภอ	อัตราการใช้กำลังการผลิตต่อปี 2549 Percentage of capacity utilization in 2006														Amphoe
	จำนวนสถานประกอบการ		<10		10 - 19		20 - 29		30 - 39		40 - 49		50 - 59		
	จำนวน	ร้อยละ	จำนวน	ร้อยละ	จำนวน	ร้อยละ	จำนวน	ร้อยละ	จำนวน	ร้อยละ	จำนวน	ร้อยละ	จำนวน	ร้อยละ	
Number	%	Number	%	Number	%	Number	%	Number	%	Number	%	Number	%	Number	%
รวม	2,220	100.0	19	0.9	54	2.5	36	1.6	53	2.4	39	1.8	275	12.4	Total
เมืองสุพรรณบุรี	510	100.0	-	-	4	0.8	3	0.6	1	0.2	12	2.4	60	11.7	Mueang Suphan Buri
เดิมบางนางบวช	95	100.0	-	-	1	1.1	2	2.1	4	4.4	8	8.1	12	12.7	Doem Bang Nang Buat
ด่านช้าง	150	100.0	12	8.0	-	-	-	-	5	3.3	-	-	20	13.3	Dan Chang
บางปลาร้า	160	100.0	4	2.3	-	-	-	-	24	14.9	2	1.3	52	32.8	Bang Pla Ma
ศรีประจันต์	281	100.0	-	-	-	-	2	0.7	4	1.4	-	-	16	5.7	Si Prachan
ดอนเจดีย์	150	100.0	-	-	1	0.7	-	-	3	1.9	-	-	22	14.5	Don Chedi
สองพี่น้อง	287	100.0	3	1.1	48	16.8	9	3.3	6	2.0	5	1.7	10	3.4	Song Phi Nong
สามชุก	109	100.0	-	-	-	-	-	-	1	0.9	9	8.2	5	4.8	Sam Chuk
อุทัย	384	100.0	-	-	-	-	20	5.1	2	0.5	3	0.8	74	19.3	U Thong
หนองหญ้าไซ	94	100.0	-	-	-	-	-	-	3	3.5	-	-	4	4.3	Nong Ya Sai

ที่มา : สำนักอุตสาหกรรม พ.ศ.2550 จังหวัดสุพรรณบุรี สำนักงานสถิติแห่งชาติ กระทรวงเทคโนโลยีสารสนเทศและการสื่อสาร

Source : The 2007 Industrial Census, Suphun Buri Province, National Statistical Office, Ministry of Information and Communication Technology

ตาราง 12 จำนวนและร้อยละของสถานประกอบการอุตสาหกรรมผลิต จำแนกตามอัตราการใช้กำลังการผลิตต่อปี 2549 และอำเภอ (ต่อ)

TABLE 12 NUMBER AND PERCENTAGE OF MANUFACTURING ESTABLISHMENTS BY PERCENTAGE OF CAPACITY UTILIZATION IN 2006 AND AMPHOE

AND AMPHOE (Contd.)

อำเภอ	อัตราการใช้กำลังการผลิตต่อปี 2549 Percentage of capacity utilization in 2006												เฉลี่ยต่อสถาน- ประกอบการ Average per establishment	Amphoe
	60 - 69		70 - 79		80 - 89		90 - 99		>100		ร้อยละ	จำนวน		
	จำนวน	ร้อยละ	จำนวน	ร้อยละ	จำนวน	ร้อยละ	จำนวน	ร้อยละ	จำนวน	ร้อยละ				
Number	%	Number	%	Number	%	Number	%	Number	%	Number	%	Total		
รวม	356	16.0	221	9.9	405	18.2	103	4.7	659	29.7	74.0	74.0	Total	
เมืองสุพรรณบุรี	100	19.5	40	7.9	90	17.7	7	1.4	193	37.8	77.8	77.8	Mueang Suphan Buri	
เดิมบางนางบวช	6	6.3	3	3.2	1	1.1	2	2.1	56	59.0	80.0	80.0	Doem Bang Nang Buat	
ด่านช้าง	32	21.3	4	2.9	14	9.2	-	-	63	42.0	73.0	73.0	Dan Chang	
บางปลาร้า	17	10.7	16	9.8	24	15.0	1	0.6	20	12.6	60.0	60.0	Bang Pla Ma	
ศรีประจันต์	12	4.3	22	7.9	84	29.9	6	2.2	135	48.0	86.5	86.5	Si Prachan	
ดอนเจดีย์	65	43.2	23	15.1	25	16.7	8	5.3	4	2.7	65.2	65.2	Don Chedi	
สองพี่น้อง	67	23.5	49	17.2	39	13.5	8	2.8	42	14.8	61.1	61.1	Song Phi Nong	
สามชุก	16	14.6	26	23.9	39	35.7	7	6.5	6	5.4	71.6	71.6	Sam Chuk	
อุทุมพร	33	8.7	36	9.3	87	22.7	64	16.7	65	16.9	74.0	74.0	U Thong	
หนองหญ้าไซ	8	8.5	2	2.1	2	2.1	-	-	75	79.6	91.6	91.6	Nong Ya Sai	

ตอนที่ 2 ข้อมูลทั่วไปของสถานประกอบการ
จำแนกตามขนาดของสถานประกอบการ

สารบัญตารางสถิติ

- ตอนที่ 2 ข้อมูลทั่วไปของสถานประกอบการ จำแนกตามขนาดของสถานประกอบการ**
- ตาราง 1 จำนวนและร้อยละของสถานประกอบการอุตสาหกรรมการผลิต จำแนกตามรูปแบบการจัดตั้งตามกฎหมาย และขนาดของสถานประกอบการ
- ตาราง 2 จำนวนและร้อยละของสถานประกอบการอุตสาหกรรมการผลิต จำแนกตามรูปแบบการจัดตั้งทางเศรษฐกิจ และขนาดของสถานประกอบการ
- ตาราง 3 จำนวนและร้อยละของสถานประกอบการอุตสาหกรรมการผลิต จำแนกตามระยะเวลาในการดำเนินกิจการ และขนาดของสถานประกอบการ
- ตาราง 4 จำนวนและร้อยละของสถานประกอบการอุตสาหกรรมการผลิต จำแนกตามระยะเวลาการผลิตในปี 2549 และขนาดของสถานประกอบการ
- ตาราง 5 มูลค่าเงินลงทุนจดทะเบียน จำนวนและร้อยละของสถานประกอบการอุตสาหกรรมการผลิต จำแนกตามมูลค่าทุนจดทะเบียน และขนาดของสถานประกอบการ
- ตาราง 6 มูลค่าเงินทุนที่ต่างประเทศร่วมลงทุนหรือถือหุ้นจำนวนและร้อยละของสถานประกอบการอุตสาหกรรมการผลิต จำแนกตามสัดส่วนของการร่วมลงทุนหรือถือหุ้นของต่างประเทศ และขนาดของสถานประกอบการ
- ตาราง 7 จำนวนและร้อยละของสถานประกอบการอุตสาหกรรมการผลิตที่ต่างประเทศร่วมลงทุน จำแนกตามประเทศร่วมลงทุนหรือถือหุ้นมากที่สุดเป็นอันดับหนึ่ง และขนาดของสถานประกอบการ
- ตาราง 8 จำนวนและร้อยละของสถานประกอบการอุตสาหกรรมการผลิตจำแนกตามการส่งเสริมการลงทุน จากสำนักงานคณะกรรมการส่งเสริมการลงทุน และขนาดของสถานประกอบการ
- ตาราง 9 มูลค่าการส่งออก จำนวนและร้อยละของสถานประกอบการอุตสาหกรรมการผลิต จำแนกตามร้อยละของการส่งออกผลผลิตออกไปจำหน่ายต่างประเทศ และขนาดของสถานประกอบการ
- ตาราง 10 จำนวนและร้อยละของสถานประกอบการอุตสาหกรรมการผลิต จำแนกตามประเทศที่มีการส่งผลผลิตไปจำหน่าย และขนาดของสถานประกอบการ
- ตาราง 11 มูลค่าการใช้วัตถุดิบหรือวัสดุประกอบการผลิตที่มาจากต่างประเทศ จำนวนและร้อยละของสถานประกอบการอุตสาหกรรมการผลิต จำแนกตามการใช้วัตถุดิบฯ และขนาดของสถานประกอบการ
- ตาราง 12 จำนวนและร้อยละของสถานประกอบการอุตสาหกรรมการผลิต จำแนกตามอัตราการใช้กำลังการผลิตต่อปี 2549 และขนาดของสถานประกอบการ

ตาราง 1 จำนวนและร้อยละของสถานประกอบการอุตสาหกรรมผลิต จำแนกตามรูปแบบการจัดตั้งตามกฎหมาย และขนาดของสถานประกอบการ

TABLE 1 NUMBER AND PERCENTAGE OF MANUFACTURING ESTABLISHMENTS BY FORM OF LEGAL ORGANIZATION AND SIZE OF ESTABLISHMENT

ขนาดของสถานประกอบการ	จำนวนสถาน- ประกอบการ		ส่วนบุคคล		หุ้นส่วนสามัญ		บริษัทจำกัด		ส่วนราชการ		สหกรณ์		อื่น ๆ	
	Individual		partner		Company limited,		Government, state-enterprise		Cooperatives		Others			
	จำนวน	ร้อยละ	จำนวน	ร้อยละ	จำนวน	ร้อยละ	จำนวน	ร้อยละ	จำนวน	ร้อยละ	จำนวน	ร้อยละ	จำนวน	ร้อยละ
	Number	%	Number	%	Number	%	Number	%	Number	%	Number	%	Number	%
รวม	2,220	100.0	1,949	87.8	97	4.4	111	5.0	4	0.2	2	0.1	56	2.5
1 - 15 คน	2,019	100.0	1,892	93.7	45	2.3	41	2.1	3	0.2	-	-	37	1.8
16 - 25 คน	82	100.0	36	43.9	18	22.0	15	18.3	-	-	2	2.4	11	13.4
26 - 30 คน	25	100.0	5	20.0	7	28.0	7	28.0	1	4.0	-	-	5	20.0
31 - 50 คน	37	100.0	9	24.3	18	48.7	9	24.3	-	-	-	-	1	2.7
51 - 200 คน	42	100.0	7	16.7	9	21.4	24	57.1	-	-	-	-	2	4.8
มากกว่า 200 คน	15	100.0	-	-	-	-	15	100.0	-	-	-	-	-	-

ที่มา : สำมะโนอุตสาหกรรม พ.ศ.2550 จังหวัดสุพรรณบุรี

สำนักงานสถิติแห่งชาติ กระทรวงเทคโนโลยีสารสนเทศและการสื่อสาร

Source : The 2007 Industrial Census, Suphun Buri Province, National Statistical Office, Ministry of Information and Communication Technology

ตาราง 2 จำนวนและร้อยละของสถานประกอบการผลิต จำแนกตามรูปแบบการจัดตั้งทางเศรษฐกิจ และขนาดของสถานประกอบการ

TABLE 2 NUMBER AND PERCENTAGE OF MANUFACTURING ESTABLISHMENTS BY FORM OF ECONOMIC ORGANIZATION AND SIZE OF ESTABLISHMENT

ขนาดของสถานประกอบการ	จำนวนสถานประกอบการ			สำนักงานเดี่ยว			สำนักงานใหญ่			สำนักงานสาขา		
	Number of establishments		Single unit	Head office		Branch		Size of establishment				
	จำนวน	ร้อยละ	จำนวน	ร้อยละ	จำนวน	ร้อยละ	จำนวน	ร้อยละ	จำนวน	ร้อยละ		
	Number	%	Number	%	Number	%	Number	%	Number	%	Total	
รวม	2,220	100.0	2,188	98.6	13	0.6	19	0.8				
1 - 15 คน	2,019	100.0	2,010	99.6	4	0.2	5	0.2			1-15 persons	
16 - 25 คน	82	100.0	79	96.3	-	-	3	3.7			16-25 persons	
26 - 30 คน	25	100.0	23	92.0	1	4.0	1	4.0			26-30 persons	
31 - 50 คน	37	100.0	34	91.9	3	8.1	-	-			31-50 persons	
51 - 200 คน	42	100.0	35	83.4	3	7.1	4	9.5			51-200 persons	
มากกว่า 200 คน	15	100.0	7	46.7	2	13.3	6	40.0			More than 200 persons	

ที่มา : สำมะโนอุตสาหกรรม พ.ศ.2550 จังหวัดสุพรรณบุรี

สำนักงานสถิติแห่งชาติ กระทรวงเทคโนโลยีสารสนเทศและการสื่อสาร

Source : The 2007 Industrial Census, Suphun Buri

Province, National Statistical Office, Ministry of Information and Communication Technology

ตาราง 3 จำนวนและร้อยละของสถานประกอบการผลิต จำแนกตามระยะเวลาในการดำเนินงาน และขนาดของสถานประกอบการ

TABLE 3 NUMBER AND PERCENTAGE OF MANUFACTURING ESTABLISHMENTS BY PERIOD OF OPERATION AND SIZE OF ESTABLISHMENT

ขนาดของสถานประกอบการ	จำนวนสถานประกอบการ		ระยะเวลาในการดำเนินงาน (ปี) Period of operation (Year)												Size of establishment
	Number of establishments		< 5		5 - 9		10 - 19		20 - 29		≥ 30		Total		
	จำนวน	ร้อยละ	จำนวน	ร้อยละ	จำนวน	ร้อยละ	จำนวน	ร้อยละ	จำนวน	ร้อยละ	จำนวน	ร้อยละ			
Number	%	Number	%	Number	%	Number	%	Number	%	Number	%	Number	%		
รวม	2,220	100.0	546	24.6	490	22.1	761	34.3	305	13.7	119	5.3	5.3		
1 - 15 คน	2,019	100.0	501	24.8	440	21.8	686	34.0	287	14.2	106	5.2	1-15 persons		
16 - 25 คน	82	100.0	23	28.1	15	18.3	26	31.7	9	11.0	9	11.0	16-25 persons		
26 - 30 คน	25	100.0	5	20.0	10	40.0	6	24.0	4	16.0	-	-	26-30 persons		
31 - 50 คน	37	100.0	8	21.6	7	18.9	18	48.7	1	2.7	3	8.1	31-50 persons		
51 - 200 คน	42	100.0	7	16.7	14	33.3	18	42.9	3	7.1	-	-	51-200 persons		
มากกว่า 200 คน	15	100.0	2	13.3	4	26.7	7	46.7	1	6.7	1	6.7	More than 200 persons		

ที่มา : สำมะโนอุตสาหกรรม พ.ศ.2550 จังหวัดสุพรรณบุรี

สำนักงานสถิติแห่งชาติ กระทรวงเทคโนโลยีสารสนเทศและการสื่อสาร

Source : The 2007 Industrial Census, Suphun Buri

Province, National Statistical Office, Ministry of Information and Communication Technology

ตาราง 4 จำนวนและร้อยละของสถานประกอบการผลิต จำนวนตามระยะเวลาการผลิตในปี 2549 และขนาดของสถานประกอบการ
TABLE 4 NUMBER AND PERCENTAGE OF MANUFACTURING ESTABLISHMENTS BY PERIOD OF OPERATION IN 2006 AND SIZE OF ESTABLISHMENT

ขนาดของ สถานประกอบการ	ระยะเวลาการผลิต Period of operation in 2006														Size of establishment		
	จำนวนสถานประกอบการ		เดือน Months				ชั่วโมง Hours per day				รวม						
	จำนวน	ร้อยละ	< 3	3 - 6	7 - 9	10 - 12	< 8	8 - 10	> 10	จำนวน	ร้อยละ	จำนวน	ร้อยละ	จำนวน		ร้อยละ	
รวม	2,220	100.0	83	3.7	195	8.8	167	7.5	1,775	79.9	495	22.3	1,681	75.7	45	2.0	Total
1 - 15 คน	2,019	100.0	82	4.1	176	8.7	147	7.3	1,614	79.9	484	24.0	1,527	75.6	9	0.4	1-15 persons
16 - 25 คน	82	100.0	-	-	9	11.0	11	13.4	62	75.6	7	8.5	66	80.5	9	11.0	16-25 persons
26 - 30 คน	25	100.0	1	4.0	-	-	3	12.0	21	84.0	3	12.0	14	56.0	8	32.0	26-30 persons
31 - 50 คน	37	100.0	-	-	4	10.8	5	13.5	28	75.7	1	2.7	31	83.8	5	13.5	31-50 persons
51 - 200 คน	42	100.0	-	-	2	4.8	1	2.4	39	92.9	-	-	33	78.6	9	21.4	51-200 persons
มากกว่า 200 คน	15	100.0	-	-	4	26.7	-	-	11	73.3	-	-	10	66.7	5	33.3	More than 200 persons

ที่มา : สำมะโนอุตสาหกรรม พ.ศ.2550 จังหวัดสุพรรณบุรี

สำนักงานสถิติแห่งชาติ กระทรวงเทคโนโลยีสารสนเทศและการสื่อสาร

Source : The 2007 Industrial Census, Suphun Buri Province, National Statistical Office, Ministry of Information and Communication Technology

ตาราง 5 มูลค่าเงินลงทุนจดทะเบียน จำนวนและร้อยละของสถานประกอบการอุตสาหกรรมผลิต จำนวนตามมูลค่าทุนจดทะเบียน และขนาดของสถานประกอบการ

TABLE 5 VALUE OF REGISTERED CAPITAL, NUMBER AND PERCENTAGE OF MANUFACTURING ESTABLISHMENTS BY VALUE OF REGISTERED CAPITAL

AND SIZE OF ESTABLISHMENT AND SIZE OF ESTABLISHMENT

ขนาดของ สถานประกอบการ	จำนวนสถานประกอบการ Number of establishments		ไม่มีทุนจดทะเบียน No value of registered capital		รวม Total		มูลค่าทุนจดทะเบียน (ล้านบาท) Registered capital (Million baht)						มูลค่าเงินทุน จดทะเบียน Registered capital		Size of establishment			
	จำนวน Number	ร้อยละ %	จำนวน Number	ร้อยละ %	จำนวน Number	ร้อยละ %	<1	1 - 9	10 - 49	50 - 99	100 - 199	จำนวน Number	ร้อยละ %	จำนวน Number		ร้อยละ %		
รวม	2,220	100.0	2,030	91.4	190	8.6	14	7.6	121	64.0	41	21.6	8	4.2	5	2.6	2,237,332,640	Total
1 - 15 คน	2,019	100.0	1,937	96.0	82	4.1	5	6.5	69	84.9	7	8.6	-	-	-	-	318,622,640	1-15 persons
16 - 25 คน	82	100.0	52	63.4	30	36.6	5	16.7	18	60.0	7	23.3	-	-	-	-	216,610,000	16-25 persons
26 - 30 คน	25	100.0	12	48.0	13	52.0	-	-	5	38.5	7	53.9	1	7.7	-	-	215,300,000	26-30 persons
31 - 50 คน	37	100.0	10	27.0	27	73.0	2	7.4	14	51.9	10	37.0	-	-	1	3.7	359,000,000	31-50 persons
51 - 200 คน	42	100.0	13	31.0	29	69.1	1	3.5	13	44.8	9	31.0	3	10.3	3	10.3	732,500,000	51-200 persons
มากกว่า 200 คน	15	100.0	6	40.0	9	60.0	1	11.1	2	22.2	1	11.1	4	44.4	1	11.1	395,300,000	More than 200 persons

ที่มา : สำนักอุตสาหกรม พ.ศ.2550 จังหวัดสุพรรณบุรี สำนักงานสถิติแห่งชาติ กระทรวงเทคโนโลยีสารสนเทศและการสื่อสาร

Source : The 2007 Industrial Census, Suphun Buri Province, National Statistical Office, Ministry of Information and Communication Technology

ตาราง 6 มูลค่าเงินลงทุนที่ต่างประเทศรวมทั้งสิ้น จำนวนและร้อยละของสถานประกอบการอุตสาหกรรมผลิต จำแนกตามสัดส่วนของการร่วมลงทุนหรือถือหุ้นของต่างประเทศ และขนาดของสถานประกอบการ

TABLE 6 VALUE OF FOREIGN INVESTMENT OR SHARE HOLDING, NUMBER AND PERCENTAGE OF MANUFACTURING ESTABLISHMENTS

BY PROPORTION OF FOREIGN INVESTMENT OR SHARE HOLDING AND SIZE OF ESTABLISHMENT

ขนาดของสถานประกอบการ	จำนวนสถาน- ประกอบการ		ไม่มีต่างประเทศ		สัดส่วนของการร่วมลงทุนหรือถือหุ้น		มูลค่าเงินลงทุนที่ต่างประเทศ		
	จำนวน	ร้อยละ	จำนวน	ร้อยละ	จำนวน	ร้อยละ	จำนวน	ร้อยละ	
	Number	%	Number	%	Number	%	Number	%	
รวม	2,220	100.0	2,219	99.9	1	0.1	1	100.0	15,000,000
1 - 15 คน	2,019	100.0	2,019	100.0	-	-	-	-	1-15 persons
16 - 25 คน	82	100.0	82	100.0	-	-	-	-	16-25 persons
26 - 30 คน	25	100.0	25	100.0	-	-	-	-	26-30 persons
31 - 50 คน	37	100.0	37	100.0	-	-	-	-	31-50 persons
51 - 200 คน	42	100.0	41	97.6	1	2.4	1	100.0	51-200 persons
มากกว่า 200 คน	15	100.0	15	100.0	-	-	-	-	More than 200 persons

ที่มา : สำนักทะเบียนอุตสาหกรรม พ.ศ.2550 จังหวัดสุพรรณบุรี สำนักงานสถิติแห่งชาติ กระทรวงเทคโนโลยีสารสนเทศและการสื่อสาร

Source : The 2007 Industrial Census, Suphun Buri Province, National Statistical Office, Ministry of Information and Communication Technology

ตาราง 7 จำนวนและร้อยละของสถานประกอบการอุตสาหกรรมผลิตที่ต่างประเภทร่วมลงทุน จำนวนตามประเภทร่วมลงทุนหรือถือหุ้นมากที่สุดเป็นอันดับหนึ่ง และขนาดของสถานประกอบการ

TABLE 7 NUMBER AND PERCENTAGE OF MANUFACTURING ESTABLISHMENTS WITH FOREIGN INVESTMENT BY THE FIRST COUNTRY WITH HIGHEST SHARE HOLDING AND SIZE OF ESTABLISHMENT

ขนาดของสถานประกอบการ	จำนวนสถานประกอบการ		ไม่มีการลงทุนจากต่างประเทศ		มีการลงทุนจากต่างประเทศ		ประเทศร่วมลงทุนหรือถือหุ้นมากที่สุดเป็นอันดับหนึ่ง		Size of establishment
	Number of establishments		No foreign's investment		With foreign's investment		The first country with highest share holding		
	จำนวน	ร้อยละ	จำนวน	ร้อยละ	จำนวน	ร้อยละ	จำนวน	ร้อยละ	
รวม	2,220	100.0	2,219	99.9	1	0.1	1	100.0	Total
1 - 15 คน	2,019	100.0	2,019	100.0	-	-	-	-	1-15 persons
16 - 25 คน	82	100.0	82	100.0	-	-	-	-	16-25 persons
26 - 30 คน	25	100.0	25	100.0	-	-	-	-	26-30 persons
31 - 50 คน	37	100.0	37	100.0	-	-	-	-	31-50 persons
51 - 200 คน	42	100.0	41	97.6	1	2.4	1	100.0	51-200 persons
มากกว่า 200 คน	15	100.0	15	100.0	-	-	-	-	More than 200 persons

ที่มา : สำนักอุตสาหกรม พ.ศ.2550 จังหวัด สุพรรณบุรี สำนักงานสถิติแห่งชาติ กระทรวงเทคโนโลยีสารสนเทศและการสื่อสาร

Source : The 2007 Industrial Census, Supphum Buri Province, National Statistical Office, Ministry of Information and Communication Technology

ตาราง 8 จำนวนและร้อยละของสถานประกอบการผลิต จำแนกตามการส่งเสริมการลงทุน จากสำนักงานคณะกรรมการส่งเสริมการลงทุน และขนาดของสถานประกอบการ

TABLE 8 NUMBER AND PERCENTAGE OF MANUFACTURING ESTABLISHMENTS BY INVESTMENT PROMOTION FROM BOARD OF INVESTMENT (BOI) AND SIZE OF ESTABLISHMENT

ขนาดของสถานประกอบการ	จำนวนสถานประกอบการ		การส่งเสริมการลงทุนจากสำนักงานคณะกรรมการส่งเสริมการลงทุน				Size of establishment
	Number of establishments		Investment promotion from board of investment (BOI)				
	จำนวน	ร้อยละ	ไม่มี (No)		มี (Yes)		
Number	%	จำนวน	ร้อยละ	จำนวน	ร้อยละ	จำนวน	ร้อยละ
		Number	%	Number	%	Number	%
รวม	2,220	100.0	2,192	98.7	28	1.3	Total
1 - 15 คน	2,019	100.0	2,014	99.8	5	0.2	1-15 persons
16 - 25 คน	82	100.0	79	96.3	3	3.7	16-25 persons
26 - 30 คน	25	100.0	25	100.0	-	-	26-30 persons
31 - 50 คน	37	100.0	34	91.9	3	8.1	31-50 persons
51 - 200 คน	42	100.0	33	78.6	9	21.4	51-200 persons
มากกว่า 200 คน	15	100.0	7	46.7	8	53.3	More than 200 persons

ที่มา : สำมะโนอุตสาหกรรม พ.ศ.2550 จังหวัดสุพรรณบุรี สำนักงานสถิติแห่งชาติ กระทรวงเทคโนโลยีสารสนเทศและการสื่อสาร
 Source : The 2007 Industrial Census, Suphun Buri Province, National Statistical Office, Ministry of Information and Communication Technology

ตาราง 9 มูลค่าการส่งออก จำนวนและร้อยละของสถานประกอบการอุตสาหกรรมผลิต จำนวนตามร้อยละของการส่งออกผลผลิตออกไปจำหน่ายต่างประเทศ และขนาดของสถานประกอบการ

TABLE 9 VALUE OF EXPORT, NUMBER AND PERCENTAGE OF MANUFACTURING ESTABLISHMENTS BY PERCENTAGE OF EXPORT AND SIZE OF ESTABLISHMENT

ขนาดของสถานประกอบการ	จำนวนสถานประกอบการ		ร้อยละการส่งออก						ร้อยละการส่งออก		Size of establishment								
	ไม่มีการส่งออก		การส่งออก						การส่งออก										
	จำนวน	ร้อยละ	จำนวน	ร้อยละ	จำนวน	ร้อยละ	จำนวน	ร้อยละ	จำนวน	ร้อยละ									
	Number of establishments		No export		<10		10 - 19		20 - 29		30 - 39		40 - 49		50 - 59				
	จำนวน	ร้อยละ	จำนวน	ร้อยละ	จำนวน	ร้อยละ	จำนวน	ร้อยละ	จำนวน	ร้อยละ	จำนวน	ร้อยละ	จำนวน	ร้อยละ	จำนวน	ร้อยละ			
	Number	%	Number	%	Number	%	Number	%	Number	%	Number	%	Number	%	Number	%			
รวม	2,220	100.0	2,187	98.5	33	1.5	6	17.6	3	9.1	5	15.9	3	9.1	1	3.0	2	6.1	Total
1 - 15 คน	2,019	100.0	2,010	99.6	9	0.5	4	42.2	1	11.0	3	35.8	-	-	-	-	-	-	1-15 persons
16 - 25 คน	82	100.0	78	95.1	4	4.9	-	-	1	25.0	-	-	1	25.0	-	-	-	-	16-25 persons
26 - 30 คน	25	100.0	25	100.0	-	-	-	-	-	-	-	-	-	-	-	-	-	-	26-30 persons
31 - 50 คน	37	100.0	34	91.9	3	8.1	1	33.3	-	-	1	33.3	1	33.3	-	-	-	-	31-50 persons
51 - 200 คน	42	100.0	33	78.6	9	21.4	1	11.1	1	11.1	1	11.1	1	11.1	-	-	-	-	51-200 persons
มากกว่า 200 คน	15	100.0	7	46.7	8	53.3	-	-	-	-	-	-	1	12.5	2	25.0	-	-	More than 200 persons

ที่มา : สำมะโนอุตสาหกรรม พ.ศ.2550 จังหวัดสุพรรณบุรี สำนักงานสถิติแห่งชาติ กระทรวงเทคโนโลยีสารสนเทศและการสื่อสาร
 Source : The 2007 Industrial Census, Suphun Buri Province, National Statistical Office, Ministry of Information and Communication Technology

ตาราง 9 มูลค่าการส่งออก จำนวนและร้อยละของสถานประกอบการอุตสาหกรรมการผลิต จำนวนตามร้อยละของการส่งออกผลผลิตออกไปจำหน่ายต่างประเทศ และขนาดของสถานประกอบการ (ต่อ)

TABLE 9 VALUE OF EXPORT, NUMBER AND PERCENTAGE OF MANUFACTURING ESTABLISHMENTS BY PERCENTAGE OF EXPORT AND SIZE OF ESTABLISHMENT (Contd.)

ขนาดของสถานประกอบการ	ร้อยละการส่งออก										มูลค่าการส่งออก Value of export	Size of establishment
	60 - 69		70 - 79		80 - 89		90 - 99		100			
	จำนวน Number	ร้อยละ %	จำนวน Number	ร้อยละ %	จำนวน Number	ร้อยละ %	จำนวน Number	ร้อยละ %	จำนวน Number	ร้อยละ %		
รวม	5	15.1	3	9.1	2	6.1	2	6.1	1	3.0	1,909,522,866	Total
1 - 15 คน	-	-	-	-	1	11.0	-	-	-	-	3,131,169	1-15 persons
16 - 25 คน	2	50.0	-	-	-	-	-	-	-	-	11,385,802	16-25 persons
26 - 30 คน	-	-	-	-	-	-	-	-	-	-	-	26-30 persons
31 - 50 คน	-	-	-	-	-	-	-	-	-	-	15,977,500	31-50 persons
51 - 200 คน	1	11.1	1	11.1	1	11.1	2	22.2	-	-	481,083,918	51-200 persons
มากกว่า 200 คน	2	25.0	2.0	25.0	-	-	-	-	1	12.5	1,397,944,477	More than 200 persons

ที่มา : สำมะโนอุตสาหกรรม พ.ศ.2550 จังหวัดสุพรรณบุรี

สำนักงานสถิติแห่งชาติ กระทรวงเทคโนโลยีสารสนเทศและการสื่อสาร

Source : The 2007 Industrial Census, Suphun Buri Province, National Statistical Office, Ministry of Information and Communication Technology

ตาราง 10 จำนวนและร้อยละของสถานประกอบการอุตสาหกรรมผลิต จำแนกตามประเทศที่มีการส่งผลผลิตไปจำหน่าย และขนาดของสถานประกอบการ

TABLE 10 NUMBER AND PERCENTAGE OF MANUFACTURING ESTABLISHMENTS BY EXPORTED COUNTRY OF PRODUCT AND SIZE OF ESTABLISHMENT

ขนาดของสถานประกอบการ	จำนวนสถานประกอบการ ไม่มีการส่งออก มีการส่งออก										Size of establishment			
	Number of establishments		No export		Export		ญี่ปุ่น		ไต้หวัน			สิงคโปร์		
	จำนวน	ร้อยละ	จำนวน	ร้อยละ	จำนวน	ร้อยละ	จำนวน	ร้อยละ	จำนวน	ร้อยละ		จำนวน	ร้อยละ	
Number	%	Number	%	Number	%	Number	%	Number	%	Number	%	Number	%	Total
รวม	2,220	100.0	2,187	98.5	33.0	1.5	3	9.1	1	3.0	3	9.1		
1 - 15 คน	2,019	100.0	2,010	99.6	9.0	0.5	1	11.0	-	-	-	-	1-15 persons	
16 - 25 คน	82	100.0	78	95.1	4.0	4.9	-	-	-	2	50.0	-	16-25 persons	
26 - 30 คน	25	100.0	25	100.0	-	-	-	-	-	-	-	-	26-30 persons	
31 - 50 คน	37	100.0	34	91.9	3.0	8.1	-	-	-	-	-	-	31-50 persons	
51 - 200 คน	42	100.0	33	78.6	9.0	21.4	-	-	1	11.1	1	11.1	51-200 persons	
มากกว่า 200 คน	15	100.0	7	46.7	8.0	53.3	2	25.0	-	-	-	-	More than 200 persons	

ที่มา : สำนักงานอุตสาหกรรม พ.ศ.2550 จังหวัด สุพรรณบุรี สำนักงานสถิติแห่งชาติ กระทรวงเทคโนโลยีสารสนเทศและการสื่อสาร

Source : The 2007 Industrial Census, Suphun Buri Province, National Statistical Office, Ministry of Information and Communication Technology

ตาราง 10 จำนวนและร้อยละของสถานประกอบการการผลิต จำนวนตามประเทศที่มีการส่งผลผลิตไปจำหน่าย และขนาดของสถานประกอบการ (ต่อ)

TABLE 10 NUMBER AND PERCENTAGE OF MANUFACTURING ESTABLISHMENTS BY EXPORTED COUNTRY OF PRODUCT AND SIZE OF ESTABLISHMENT (Contd.)

ขนาดของสถานประกอบการ	สิงคโปร์										Total	
	สิงคโปร์		จีน		สหรัฐอเมริกา		ประเทศในยุโรป		ประเทศอื่นๆ			
	จำนวน	ร้อยละ	จำนวน	ร้อยละ	จำนวน	ร้อยละ	จำนวน	ร้อยละ	จำนวน	ร้อยละ		
1 - 15 คน	-	-	4	42.2	4	46.8	-	-	-	-	-	1-15 persons
16 - 25 คน	2	50.0	-	-	-	-	-	-	2	50	-	16-25 persons
26 - 30 คน	-	-	-	-	-	-	-	-	-	-	-	26-30 persons
31 - 50 คน	-	-	2	66.7	-	-	-	-	1	33.3	-	31-50 persons
51 - 200 คน	1	11.1	2	22.2	3	33.3	-	-	2	22.2	-	51-200 persons
มากกว่า 200 คน	-	-	2	25.0	2	25.0	2	25	-	-	-	More than 200 persons

ที่มา : สำมะโนอุตสาหกรรม พ.ศ.2550 จังหวัด สุพรรณบุรี สำนักงานสถิติแห่งชาติ กระทรวงเทคโนโลยีสารสนเทศและการสื่อสาร

Source : The 2007 Industrial Census, Suphun Buri Province, National Statistical Office, Ministry of Information and Communication Technology

ตาราง 11 มูลค่าการใช้วัตถุดิบหรือวัสดุประกอบการผลิตที่มาจากต่างประเทศ จำนวนและร้อยละของสถานประกอบการการผลิต จำแนกตามการใช้วัตถุดิบฯ
และขนาดของสถานประกอบการ

TABLE 11 VALUE OF IMPORTED MATERIALS AND COMPONENTS, NUMBER AND PERCENTAGE OF MANUFACTURING ESTABLISHMENTS BY USE OF IMPORTED MATERIALS AND SIZE OF ESTABLISHMENT

ขนาดของสถานประกอบการ Number of establishments	จำนวนสถานประกอบการ		ร้อยละของวัตถุดิบหรือวัสดุประกอบที่มาจากต่างประเทศ										Size of establishment						
	ไม่มีการใช้วัตถุดิบ		ร้อยละของวัตถุดิบหรือวัสดุประกอบที่มาจากต่างประเทศ																
	จำนวน No use	ร้อยละ %	< 10	10 - 19	20 - 29	30 - 39	40 - 49	50 - 59	รวม Total										
จำนวน Number	ร้อยละ %	จำนวน Number	ร้อยละ %	จำนวน Number	ร้อยละ %	จำนวน Number	ร้อยละ %	จำนวน Number	ร้อยละ %	จำนวน Number	ร้อยละ %	จำนวน Number	ร้อยละ %	จำนวน Number	ร้อยละ %	จำนวน Number	ร้อยละ %		
รวม	2,220	100.0	2,198	99.0	22	1.0	2	9.1	1	4.6	2	9.1	3	13.6	1	4.6	1	4.6	Total
1 - 15 คน	2,019	100.0	2,015	99.8	4	0.2	-	-	-	-	-	-	-	-	-	-	-	-	1-15 persons
16 - 25 คน	82	100.0	79	96.3	3	3.7	-	-	-	-	-	1	33.3	-	-	-	-	-	16-25 persons
26 - 30 คน	25	100.0	25	100.0	-	-	-	-	-	-	-	-	-	-	-	-	-	-	26-30 persons
31 - 50 คน	37	100.0	30	81.1	7	18.9	1	14.3	-	-	1	14.3	1	14.3	-	-	1	14.3	31-50 persons
51 - 200 คน	42	100.0	37	88.1	5	11.9	-	-	-	-	1	20.0	-	-	1	20.0	-	-	51-200 persons
มากกว่า 200 คน	15	100.0	12	80.0	3	20.0	1	33.3	1	33.3	-	-	1	33.3	-	-	-	-	More than 200 persons

ที่มา : สำมะโนอุตสาหกรรม พ.ศ.2550 จังหวัด สุพรรณบุรี สำนักงานสถิติแห่งชาติ กระทรวงเทคโนโลยีสารสนเทศและการสื่อสาร

Source : The 2007 Industrial Census, Suphun Buri Province, National Statistical Office, Ministry of Information and Communication Technology

ตาราง 11 มูลค่าการใช้วัตถุดิบหรือวัสดุประกอบการผลิตที่มาจากต่างประเทศ จำนวนและร้อยละของสถานประกอบการอุตสาหกรรมการผลิต จำนวนตามการใช้วัตถุดิบฯ
และขนาดของสถานประกอบการ (ต่อ)

TABLE 11 VALUE OF IMPORTED MATERIALS AND COMPONENTS, NUMBER AND PERCENTAGE OF MANUFACTURING ESTABLISHMENTS BY USE OF IMPORTED MATERIALS AND COMPONENTS AND SIZE OF ESTABLISHMENT (Contd.)

ขนาดของสถานประกอบการ	ร้อยละของวัตถุดิบหรือวัสดุประกอบที่มาจากต่างประเทศ						ร้อยละของวัตถุดิบหรือวัสดุประกอบที่ใช้		Size of establishment		
	60 - 69		70 - 79		80 - 89		90 - 99			100	
	จำนวน	ร้อยละ	จำนวน	ร้อยละ	จำนวน	ร้อยละ	จำนวน	ร้อยละ	จำนวน	ร้อยละ	
	Number	%	Number	%	Number	%	Number	%	Number	%	
รวม	4	18.2	2	9.1	2	9.1	1	4.6	3	13.6	294,657,534
1 - 15 คน	3	75.0	-	-	-	-	-	-	1	25.0	540,000
16 - 25 คน	-	-	1	33.3	-	-	-	-	1	33.3	5,458,636
26 - 30 คน	-	-	-	-	-	-	-	-	-	-	-
31 - 50 คน	1	14.3	1	14.3	-	-	1	14.3	-	-	53,060,731
51 - 200 คน	-	-	-	-	2	40	-	-	1	20.0	164,350,994
มากกว่า 200 คน	-	-	-	-	-	-	-	-	-	-	71,247,174

ที่มา : สำนักอุตสาหกรรม พ.ศ.2550 จังหวัด สุพรรณบุรี สำนักงานสถิติแห่งชาติ กระทรวงเทคโนโลยีสารสนเทศและการสื่อสาร

Source : The 2007 Industrial Census, Suphun Buri Province, National Statistical Office, Ministry of Information and Communication Technology

ตาราง 12 จำนวนและร้อยละของสถานประกอบการอุตสาหกรรมการผลิต จำแนกตามอัตราการที่ใช้กำลังการผลิตในปี 2549 และขนาดของสถานประกอบการ
 TABLE 12 NUMBER AND PERCENTAGE OF MANUFACTURING ESTABLISHMENTS BY PERCENTAGE OF CAPACITY UTILIZATION IN 2006

AND SIZE OF ESTABLISHMENT

ขนาดของสถานประกอบการ	อัตราการที่ใช้กำลังการผลิตในปี 2549 Percentage of capacity utilization in 2006											Total		
	Number of establishments													
	< 10	10 - 19	20 - 29	30 - 39	40 - 49	50 - 59	ร้อยละ	จำนวน	ร้อยละ	จำนวน	ร้อยละ			
รวม	2,220	100.0	19	0.9	54	2.5	36	1.6	53	2.4	39	1.8	275	12.4
1 - 15 คน	2,019	100.0	19	0.9	52	2.6	36	1.8	50	2.5	34	1.7	260	12.9
16 - 25 คน	82	100.0	-	-	-	-	-	-	-	-	1	1.2	7	8.5
26 - 30 คน	25	100.0	-	-	-	-	-	-	-	-	1	4.0	3	12.0
31 - 50 คน	37	100.0	-	-	-	-	-	-	-	-	1	2.7	3	8.1
51 - 200 คน	42	100.0	-	-	2	4.8	-	-	1	2.4	2	4.8	2	4.8
มากกว่า 200 คน	15	100.0	-	-	-	-	-	-	2	13.3	-	-	-	-

ที่มา : สำนักอุตสาหกรรม พ.ศ.2550 จังหวัดสุพรรณบุรี สำนักงานสถิติแห่งชาติ กระทรวงเทคโนโลยีสารสนเทศและการสื่อสาร

Source : The 2007 Industrial Census, Suphun Buri Province, National Statistical Office, Ministry of Information and Communication Technology

ตาราง 12 จำนวนและร้อยละของสถานประกอบการผลิต จำนวนตามอัตราการใช้กำลังการผลิตต่อปี 2549 และขนาดของสถานประกอบการ (ต่อ)
 TABLE 12 NUMBER AND PERCENTAGE OF MANUFACTURING ESTABLISHMENTS BY PERCENTAGE OF CAPACITY UTILIZATION IN 2006
 AND SIZE OF ESTABLISHMENT (Contd.)

ขนาดของสถานประกอบการ	จำนวนสถานประกอบการ		อัตราการใช้กำลังการผลิตต่อปี 2549 Percentage of capacity utilization in 2006										เฉลี่ยต่อสถาน- ประกอบการ Average per establishment	Size of establishment
	Number of establishments		60 - 69		70 - 79		80 - 89		90 - 99		≥100			
	จำนวน Number	ร้อยละ %	จำนวน Number	ร้อยละ %	จำนวน Number	ร้อยละ %	จำนวน Number	ร้อยละ %	จำนวน Number	ร้อยละ %	จำนวน Number	ร้อยละ %		
รวม	2,220	100.0	356	16.0	221	9.9	405	18.2	103	4.7	659	29.7	74.0	Total
1 - 15 คน	2,019	100.0	336	16.6	189	9.4	353	17.5	84	4.2	606	30.0	73.5	1-15 persons
16 - 25 คน	82	100.0	10	12.2	16	19.5	19	23.2	9	11.0	20	24.4	79.2	16-25 persons
26 - 30 คน	25	100.0	-	-	3	12.0	9	36.0	1	4.0	8	32.0	81.2	26-30 persons
31 - 50 คน	37	100.0	5	13.5	8	21.6	10	27.0	2	5.4	8	21.6	76.9	31-50 persons
51 - 200 คน	42	100.0	4	9.5	4	9.5	13	31.0	1	2.4	13	31.0	76.4	51-200 persons
มากกว่า 200 คน	15	100.0	1	6.7	1	6.7	1	6.7	6	40.0	4	26.7	81.5	More than 200 persons

ที่มา : สำนักสถิติแห่งชาติ กระทรวงเทคโนโลยีสารสนเทศและการสื่อสาร
 Source : The 2007 Industrial Census, Suphun Buri Province, National Statistical Office, Ministry of Information and Communication Technology

ตอนที่ 3 ซ้ำมู่อท้ไ่ข๑งสถ๑นประก๑บการ
จ้ําแนกตามหม๑ด๑ด๑ฐ๑ทกรรม

สารบัญตารางสถิติ

- ตอนที่ 3 ข้อมูลทั่วไปของสถานประกอบการ จำแนกตามหมวดอุตสาหกรรม
- ตาราง 1 จำนวนและร้อยละของสถานประกอบการอุตสาหกรรมการผลิต จำแนกตามรูปแบบการจัดตั้งตามกฎหมาย และหมวดอุตสาหกรรม
- ตาราง 2 จำนวนและร้อยละของสถานประกอบการอุตสาหกรรมการผลิต จำแนกตามรูปแบบการจัดตั้งทางเศรษฐกิจ และหมวดอุตสาหกรรม
- ตาราง 3 จำนวนและร้อยละของสถานประกอบการอุตสาหกรรมการผลิต จำแนกตามระยะเวลาในการดำเนินกิจการ และหมวดอุตสาหกรรม
- ตาราง 4 จำนวนและร้อยละของสถานประกอบการอุตสาหกรรมการผลิต จำแนกตามระยะเวลาการผลิตในปี 2549 และหมวดอุตสาหกรรม
- ตาราง 5 มูลค่าเงินลงทุนจดทะเบียน จำนวนและร้อยละของสถานประกอบการอุตสาหกรรมการผลิต จำแนกตามมูลค่าทุนจดทะเบียน และหมวดอุตสาหกรรม
- ตาราง 6 มูลค่าเงินทุนที่ต่างประเทศร่วมลงทุนหรือถือหุ้นจำนวนและร้อยละของสถานประกอบการอุตสาหกรรมการผลิต จำแนกตามสัดส่วนของการร่วมลงทุนหรือถือหุ้นของต่างประเทศ และหมวดอุตสาหกรรม
- ตาราง 7 จำนวนและร้อยละของสถานประกอบการอุตสาหกรรมการผลิตที่ต่างประเทศร่วมลงทุน จำแนกตามประเทศร่วมลงทุนหรือถือหุ้นมากที่สุดเป็นอันดับหนึ่ง และหมวดอุตสาหกรรม
- ตาราง 8 จำนวนและร้อยละของสถานประกอบการอุตสาหกรรมการผลิต จำแนกตามการส่งเสริมการลงทุน จากสำนักงานคณะกรรมการส่งเสริมการลงทุน และหมวดอุตสาหกรรม
- ตาราง 9 มูลค่าการส่งออก จำนวนและร้อยละของสถานประกอบการอุตสาหกรรมการผลิต จำแนกตามร้อยละของการส่งออกผลผลิตออกไปจำหน่ายต่างประเทศและหมวดอุตสาหกรรม
- ตาราง 10 จำนวนและร้อยละของสถานประกอบการอุตสาหกรรมการผลิต จำแนกตามประเทศที่มีการส่งผลผลิตไปจำหน่าย และหมวดอุตสาหกรรม
- ตาราง 11 มูลค่าการใช้วัตถุดิบหรือวัสดุประกอบการผลิตที่มาจากต่างประเทศ จำนวนและร้อยละของสถานประกอบการอุตสาหกรรมการผลิตจำแนกตามการใช้วัตถุดิบฯ และหมวดอุตสาหกรรม
- ตาราง 12 จำนวนและร้อยละของสถานประกอบการอุตสาหกรรมการผลิต จำแนกตามอัตราการใช้กำลังการผลิตต่อปี 2549 และหมวดอุตสาหกรรม

ตาราง 1 จำนวนและร้อยละของสถานประกอบการผลิต จัดแบ่งตามรูปแบบการจัดตั้งตามกฎหมาย และหมวดอุตสาหกรรม

TABLE 1 NUMBER AND PERCENTAGE OF MANUFACTURING ESTABLISHMENTS BY FORM OF LEGAL ORGANIZATION AND DIVISION OF INDUSTRY

รหัส Code	หมวดอุตสาหกรรม	จำนวนสถาน- ประกอบการ		ส่วนบุคคล		ห้างหุ้นส่วนสามัญ		นิติบุคคล		บริษัทจำกัด		ส่วนราชการ		อื่นๆ		Division of Industry
		จำนวน	ร้อยละ	Individual proprietor	%	Number	%	Company limited, Government, public company limited	Number	%	Cooperatives	Others				
	รวม	2,220	100.0	1,949	87.8	97	4.4	111	5.0	4	0.2	2	0.1	56	2.5	Total
15	การผลิตผลิตภัณฑ์อาหารและเครื่องดื่ม	409	100.0	293	71.7	51	12.4	41	10.1	4	1.0	2	0.5	18	4.4	Manufacture of food products and beverages
17	การผลิตสิ่งทอ	61	100.0	46	75.4	-	-	4	6.6	-	-	-	-	11	18.0	Manufacture of textiles
18	การผลิตเครื่องแต่งกาย รวมทั้งการตกแต่งและซ่อมเสื้อผ้า	562	100.0	552	98.3	3	0.6	2	0.4	-	-	-	-	4	0.8	Manufacture of wearing apparel; dressing and dyeing of fur
19	การฟอกและตกแต่งหนังฟอก รวมทั้งการผลิตกระเป๋าเดินทาง กระเป๋าถือ อนามัย เครื่องที่ขยกลาก และรองเท้า	11	100.0	7	63.6	-	-	3	27.3	-	-	-	-	1	9.1	Tanning and dressing of leather; harness and footwear
20	การผลิตไม้และผลิตภัณฑ์จากไม้และไม้ก๊อก ฝาเหิน ฟอร์นิเจอร์ รวมทั้งการผลิตสิ่งของที่ทำจากฟางและวัสดุจากสานอื่นๆ	50	100.0	36	72.0	4	8.0	1	2.0	-	-	-	-	9	18.0	Manufacture of wood and of products of wood and cork, except furniture; manufacture of articles of straw and plaiting materials
21	การผลิตกระดาษและผลิตภัณฑ์กระดาษ	1	100.0	1	100.0	-	-	-	-	-	-	-	-	-	-	Manufacture of paper and paper products
22	การพิมพ์โฆษณา การพิมพ์และการทำสำเนาอื่นบันทึก	50	100.0	48	95.5	-	-	2	4.5	-	-	-	-	-	-	Publishing, printing and reproduction of recorded media
23	การผลิตผลิตภัณฑ์จาก โลหะ ผลิตภัณฑ์ที่ได้จากการถลุง	4	100.0	2	50.0	-	-	2	50.0	-	-	-	-	-	-	Manufacture of coke, refined petroleum products and nuclear fuel
24	การผลิตเคมีภัณฑ์และผลิตภัณฑ์เคมี	26	100.0	6	23.1	3	11.5	10	39.7	-	-	-	-	7	25.6	Manufacture of chemicals and chemical products
25	การผลิตผลิตภัณฑ์ยางและพลาสติก	31	100.0	24	77.4	1	3.2	5	16.1	-	-	-	-	1	3.2	Manufacture of rubber and plastics products
26	การผลิตผลิตภัณฑ์โลหะ โลหะ โดโลหะ	237	100.0	204	86.2	9	3.9	21	9.0	-	-	-	-	2	0.8	Manufacture of other non-metallic mineral products
27	การผลิตโลหะขั้นมูลฐาน	26	100.0	17	65.4	7	26.9	2	7.7	-	-	-	-	-	-	Manufacture of basic metals
28	การผลิตผลิตภัณฑ์ที่ทำจากโลหะประดิษฐ์ ยกเว้นเครื่องจักรและอุปกรณ์	290	100.0	280	96.6	7	2.4	3	1.0	-	-	-	-	-	-	Manufacture of fabricated metal products, except machinery and equipment
29	การผลิตเครื่องจักรและอุปกรณ์ ซึ่งมีให้จัดประเภทไว้ในที่อื่น	212	100.0	201	94.7	8	3.9	3	1.4	-	-	-	-	-	-	Manufacture of machinery and equipment n.e.c.
31	การผลิตเครื่องจักรและเครื่องอุปกรณไฟฟ้า ซึ่งมีให้จัดประเภทไว้ในที่อื่น	5	100.0	4	80.0	-	-	1	20.0	-	-	-	-	-	-	Manufacture of electrical machinery and apparatus n.e.c.
33	การผลิตอุปกรณ์ที่ใช้ในทางการแพทย์ การวัดความถี่ และอุปกรณ์ที่ใช้ในทางทัศนศาสตร์ นาฬิกา	8	100.0	8	100.0	-	-	-	-	-	-	-	-	-	-	Manufacture of medical, precision and optical instruments, watches and clocks
34	การผลิตยานยนต์ รถพ่วงและรถแทรก	21	100.0	14	66.7	4	19.1	3	14.3	-	-	-	-	-	-	Manufacture of motor vehicles, trailers and semi-trailers
35	การผลิตเครื่องอุปกรณการขนส่งอื่นๆ	1	100.0	1	100.0	-	-	-	-	-	-	-	-	-	-	Manufacture of other transport equipment
36	การผลิตเฟอร์นิเจอร์ รวมทั้งการผลิตซึ่งมิได้จัดประเภทไว้ในที่อื่น	207	100.0	197	95.2	-	-	7	3.4	-	-	-	-	3	1.5	Manufacture of furniture; manufacturing n.e.c.
37	การนำผลิตภัณฑ์จากพลาสติกเป็นวัตถุดิบใหม่	8	100.0	8	100.0	-	-	-	-	-	-	-	-	-	-	Recycling

ที่มา : สำมะโนอุตสาหกรรม พ.ศ.2550 จังหวัดสุพรรณบุรี สำนักงานสถิติแห่งชาติ กระทรวงเทคโนโลยีสารสนเทศและการสื่อสาร

Source : The 2007 Industrial Census, Suphan Buri Province, National Statistical Office, Ministry of Information and Communication Technology

ตาราง 2 จำนวนและร้อยละของสถานประกอบการอุตสาหกรรมผลิต จำนวนตามรูปแบบการจัดตั้งทางเศรษฐกิจ และหมวดอุตสาหกรรม

TABLE 2 NUMBER AND PERCENTAGE OF MANUFACTURING ESTABLISHMENTS BY FORM OF ECONOMIC ORGANIZATION AND DIVISION OF INDUSTRY

รหัส Code	หมวดอุตสาหกรรม	จำนวนสถานประกอบการ			สำนักงานใหญ่			สำนักงานสาขา			Division of Industry
		Number of establishments		Single unit		Head office		Branch			
		จำนวน Number	ร้อยละ %	จำนวน Number	ร้อยละ %	จำนวน Number	ร้อยละ %	จำนวน Number	ร้อยละ %		
	รวม	2,220	100.0	2,188	98.6	13	0.6	19	0.9	Total	
15	การผลิตผลิตภัณฑ์อาหารและเครื่องดื่ม	409	100.0	396	96.8	6	1.5	7	1.7	Manufacture of food products and beverages	
17	การผลิตสิ่งทอ	61	100.0	60	98.4	-	-	1	1.6	Manufacture of textiles	
18	การผลิตเครื่องแต่งกาย รวมทั้งการตกแต่งและซ่อมสิ่งนสัตว์	562	100.0	562	100.0	-	-	-	-	Manufacture of wearing apparel; dressing and dyeing of fur	
19	การพอกและตกแต่งหนังฟอก รวมทั้งการผลิตกระเป๋าเดินทาง กระเป๋าถือ อานม้า เครื่องเข็มกลัด และรองเท้า	11	100.0	10	90.9	-	-	1	9.1	Tanning and dressing of leather; manufacture of luggage, handbags, saddlery,harness and footwear	
20	การผลิตไม้และผลิตภัณฑ์จากไม้และไม้ก๊อก ยกเว้นเฟอร์นิเจอร์ รวมทั้งการผลิตสิ่งของที่ทำจากฟางและวัสดุอีกสถานอื่นๆ	50	100.0	47	94.0	2	4.0	1	2.0	Manufacture of wood and of products of wood and cork, except furniture; manufacture of articles of straw and plaiting materials	
21	การผลิตกระดาษและผลิตภัณฑ์กระดาษ	1	100.0	1	100.0	-	-	-	-	Manufacture of paper and paper products	
22	การพิมพ์โฆษณา การพิมพ์ และการทำสื่อสิ่งพิมพ์	50	100.0	50	100.0	-	-	-	-	Publishing, printing and reproduction of recorded media	
23	การผลิตผลิตภัณฑ์ขี้ผึ้ง ไก่ ผลิตภัณฑ์ที่ได้จากการกลั่น น้ำมันปิโตรเลียมและเชื้อเพลิงปรมาณู	4	100.0	2	50.0	-	-	2	50.0	Manufacture of coke, refined petroleum products and nuclear fuel	
24	การผลิตเคมีภัณฑ์และผลิตภัณฑ์เคมี	26	100.0	21	80.8	3	11.5	2	7.7	Manufacture of chemicals and chemical products	
25	การผลิตผลิตภัณฑ์ยางและพลาสติก	31	100.0	31	100.0	-	-	-	-	Manufacture of rubber and plastics products	
26	การผลิตผลิตภัณฑ์จากแร่โลหะ	237	100.0	234	98.7	1	0.4	2	0.8	Manufacture of other non-metallic mineral products	
27	การผลิตโลหะขั้นมูลฐาน	26	100.0	26	100.0	-	-	-	-	Manufacture of basic metals	
28	การผลิตเครื่องจักรที่ทำจากโลหะประดิษฐ์ ยกเว้นเครื่องจักรและอุปกรณ์	290	100.0	290	100.0	-	-	-	-	Manufacture of fabricated metal products, except machinery and equipment	
29	การผลิตเครื่องจักรและอุปกรณ์ ซึ่งมีได้จัดประเภทไว้ในที่อื่น	212	100.0	210	99.1	-	-	2	0.9	Manufacture of machinery and equipment n.e.c.	
31	การผลิตเครื่องจักรและอุปกรณ์ไฟฟ้า ซึ่งมีได้จัดประเภทไว้ในที่อื่น	5	100.0	5	100.0	-	-	-	-	Manufacture of electrical machinery and apparatus n.e.c.	
33	การผลิตอุปกรณ์ที่ใช้ในการแพทย์ การวัดความถี่ขง และอุปกรณ์ที่ใช้ในทางทัศนศาสตร์ นาฬิกา	8	100.0	8	100.0	-	-	-	-	Manufacture of medical, precision and optical instruments, watches and clocks	
34	การผลิตยานยนต์ รถพ่วงและรถกึ่งรถพ่วง	21	100.0	21	100.0	-	-	-	-	Manufacture of motor vehicles, trailers and semi-trailers	
35	การผลิตเครื่องอุปกรณ์การขนส่งอื่นๆ	1	100.0	1	100.0	-	-	-	-	Manufacture of other transport equipment	
36	การผลิตเฟอร์นิเจอร์ รวมทั้งการผลิตซึ่งมิได้จัดประเภทไว้ในที่อื่น	207	100.0	205	99.0	1	0.5	1	0.5	Manufacture of furniture; manufacturing n.e.c.	
37	การนำผลิตภัณฑ์กลับมาผลิตเป็นวัสดุรีไซเคิลใหม่	8	100.0	8	100.0	-	-	-	-	Recycling	

ที่มา : สำมะโนอุตสาหกรรม พ.ศ.2550 จังหวัดสุพรรณบุรี สำนักงานสถิติแห่งชาติ กระทรวงเทคโนโลยีสารสนเทศและการสื่อสาร

Source : The 2007 Industrial Census, Suphun Buri Province, National Statistical Office, Ministry of Information and Communication Technology

ตาราง 3 จำนวนและร้อยละของสถานประกอบการอุตสาหกรรมผลิต จัំแนตตามระยะเวลาในการดำเนินงาน และหมวดอุตสาหกรรม

TABLE 3 NUMBER AND PERCENTAGE OF MANUFACTURING ESTABLISHMENTS BY PERIOD OF OPERATION AND DIVISION OF INDUSTRY

รหัส Code	หมวดอุตสาหกรรม	จำนวนสถานประกอบการ Number of establishments												Division of Industry						
		< 5				5 - 9				10 - 19					20 - 29				≥ 30	
		จำนวน Number	ร้อยละ %	จำนวน Number	ร้อยละ %	จำนวน Number	ร้อยละ %	จำนวน Number	ร้อยละ %	จำนวน Number	ร้อยละ %	จำนวน Number	ร้อยละ %		จำนวน Number	ร้อยละ %	จำนวน Number	ร้อยละ %		
	รวม	2,220	100.0	546	24.6	490	22.1	761	34.3	305	13.7	119	5.3							
15	การผลิตภัตตาคารอาหารและเครื่องดื่ม	409	100.0	64	15.7	107	26.2	138	33.6	49	12.1	51	12.4	Manufacture of food products and beverages						
17	การผลิตสิ่งทอ	61	100.0	30	49.2	15	23.8	10	15.6	5	7.4	3	4.1	Manufacture of textiles						
18	การผลิตเครื่องแต่งกาย รวมทั้งการตกแต่งเสื้อผ้า	562	100.0	160	28.4	60	10.6	228	40.5	109	19.4	6	1.0	Manufacture of wearing apparel; dressing and dyeing of fur						
19	การฟอกและตกแต่งหนังฟอก รวมทั้งการผลิตกระเป๋าเดินทาง กระเป๋าถือ ยานยนต์ เครื่องเล่นดนตรี และรองเท้า	11	100.0	4	36.4	-	-	7	63.6	-	-	-	-	Tanning and dressing of leather; manufacture of luggage, handbags, saddlery, harness and footwear						
20	การผลิตไม้และผลิตภัณฑ์จากไม้และไม้ก๊อก ยกเว้นเฟอร์นิเจอร์ รวมทั้งการผลิตสิ่งของที่ทำจากพลาสติกและวัสดุอื่น ๆ	50	100.0	5	10.0	7	14.0	28	55.7	6	11.3	5	9.0	Manufacture of wood and of products of wood and cork, except furniture; manufacture of articles of straw and plaiting materials						
21	การผลิตกระดาษและผลิตภัณฑ์กระดาษ	1	100.0	-	-	-	-	-	-	-	-	1	100.0	Manufacture of paper and paper products						
22	การพิมพ์ โยมนยา การพิมพ์ และการทำกระดาษอื่นที่	50	100.0	21	42.5	10	19.0	1	2.0	6	12.0	12	24.5	Publishing, printing and reproduction of recorded media						
23	การผลิตผลิตภัณฑ์จากไม้ ผลิตภัณฑ์ที่ได้จากการกลั่น น้ำมันปิโตรเลียมและเชื้อเพลิงปรมาณู	4	100.0	2	50.0	1	25.0	1	25.0	-	-	-	-	Manufacture of coke, refined petroleum products and nuclear fuel						
24	การผลิตเคมีภัณฑ์และผลิตภัณฑ์เคมี	26	100.0	15	57.7	4	15.4	5	19.2	1	3.9	1	3.9	Manufacture of chemicals and chemical products						
25	การผลิตผลิตภัณฑ์ยางและพลาสติก	31	100.0	7	23.9	15	47.1	9	29.0	-	-	-	-	Manufacture of rubber and plastics products						
26	การผลิตผลิตภัณฑ์จากแร่โลหะ	237	100.0	30	12.7	64	26.8	99	41.9	42	17.7	2	0.8	Manufacture of other non-metallic mineral products						
27	การผลิตโลหะขั้นมูลฐาน	26	100.0	6	23.1	15	55.8	3	11.5	2	5.8	1	3.9	Manufacture of basic metals						
28	การผลิตผลิตภัณฑ์ที่ทำจากโลหะประสม ซึ่งยกเว้นเครื่องจักรและอุปกรณ์	290	100.0	103	35.5	82	28.4	76	26.3	12	4.0	17	5.8	Manufacture of fabricated metal products, except machinery and equipment						
29	การผลิตเครื่องจักรและอุปกรณ์ ซึ่งมีได้จัดประเภทไว้ในที่อื่น	212	100.0	30	14.3	32	15.2	83	38.9	60	28.2	7	3.4	Manufacture of machinery and equipment n.e.c.						
31	การผลิตเครื่องจักรและเครื่องอุปกรณ์ไฟฟ้า ซึ่งมีได้จัดประเภทไว้ในที่อื่น	5	100.0	1	20.0	3	60.0	1	20.0	-	-	-	-	Manufacture of electrical machinery and apparatus n.e.c.						
33	การผลิตอุปกรณ์ที่ใช้ในทางการแพทย์ การวัดความถี่ และอุปกรณ์ที่ใช้ในทางทัศนศาสตร์ นาฬิกา	8	100.0	-	-	1	12.5	-	-	1	12.5	6	75.0	Manufacture of medical, precision and optical instruments, watches and clocks						
34	การผลิตยานยนต์ รถพ่วงและรถจักรยานยนต์	21	100.0	4	20.6	5	22.2	12	57.1	-	-	-	-	Manufacture of motor vehicles, trailers and semi-trailers						
35	การผลิตเครื่องอุปกรณ์การขนส่งอื่น ๆ	1	100.0	1	100.0	-	-	-	-	-	-	-	-	Manufacture of other transport equipment						
36	การผลิตเฟอร์นิเจอร์ รวมทั้งการผลิตซึ่งมิได้จัดประเภทไว้ในที่อื่น	207	100.0	58	27.8	69	33.1	60	29.0	13	6.3	8	3.7	Manufacture of furniture; manufacturing n.e.c.						
37	การนำผลิตภัณฑ์กลับมาผลิตเป็นวัสดุใหม่	8	100.0	5	56.3	3	31.3	1	12.5	-	-	-	-	Recycling						

ที่มา : สำนักงานอุตสาหกรรม พ.ศ.2550 จังหวัดสุพรรณบุรี สำนักงานสถิติแห่งชาติกระทรวงเทคโนโลยีสารสนเทศและการสื่อสาร

Source : The 2007 Industrial Census, Suphun Buri Province, National Statistical Office, Ministry of Information and Communication Technology

ตาราง 4 จำนวนและร้อยละของสถานประกอบการอุตสาหกรรมผลิต อัญมณีและอัญมณี 2549 และหมวดอุตสาหกรรม

TABLE 4 NUMBER AND PERCENTAGE OF MANUFACTURING ESTABLISHMENTS BY PERIOD OF OPERATION IN 2006 AND DIVISION OF INDUSTRY

รหัส Code	จำนวนสถานประกอบการ Number of establishments	ระยะเวลาการเปิด Period of operation in 2006												Division of Industry				
		เดือน Months						ชั่วโมง Hours per day										
		<3	3-6	7-9	10-12	<8	8-10	>10										
	จำนวน ร้อยละ	จำนวน ร้อยละ	จำนวน ร้อยละ	จำนวน ร้อยละ	จำนวน ร้อยละ	จำนวน ร้อยละ	จำนวน ร้อยละ	จำนวน ร้อยละ	จำนวน ร้อยละ	จำนวน ร้อยละ	จำนวน ร้อยละ	จำนวน ร้อยละ	จำนวน ร้อยละ					
	Number %	Number %	Number %	Number %	Number %	Number %	Number %	Number %	Number %	Number %	Number %	Number %	Number %					
	2,220	100.0	83	3.7	195	8.8	167	7.5	1,775	79.9	495	22.3	1,681	75.7	45	2.0	Total	
15	การผลิตภัตตาคารและเครื่องดื่ม	409	100.0	13	3.2	51	12.5	42	10.3	303	74.0	100	24.5	274	67.1	35	8.5	Manufacture of food products and beverages
17	การผลิตสิ่งทอ	61	100.0	-	-	8	13.1	5	7.4	49	79.5	12	19.7	49	80.3	-	-	Manufacture of textiles
18	การผลิตเครื่องแต่งกาย รวมทั้งการตกแต่งและย้อมสีขนสัตว์	562	100.0	44	7.8	20	3.6	1	0.2	497	88.4	176	31.3	386	68.8	-	-	Manufacture of wearing apparel; dressing and dyeing of fur
19	การผลิตเครื่องหนังรองเท้า รวมทั้งการผลิตกระเป๋าเดินทาง กระเป๋าถือ อนามัย เครื่องเขียน และรองเท้า	11	100.0	-	-	-	-	-	-	11	100.0	-	-	11	100.0	-	-	Tanning and dressing of leather; manufacture of luggage, handbags, saddlery, harness and footwear
20	การผลิตไม้และผลิตภัณฑ์จากไม้และไม้ก๊อก ยกเว้นเฟอร์นิเจอร์	50	100.0	-	-	2	4.0	10	20.0	38	76.0	5	10.0	44	88.0	1	2.0	Manufacture of wood and of products of wood and cork, except furniture; manufacture of articles of straw and plaiting materials
21	การผลิตกระดาษและผลิตภัณฑ์กระดาษ	1	100.0	-	-	-	-	-	1	100.0	-	-	1	100.0	-	-	-	Manufacture of paper and paper products
22	การผลิตฟิล์มถ่ายภาพ และการทำสำเนาเสมือนจริง	50	100.0	-	-	-	-	50	100.0	16	31.0	35	69.0	-	-	-	-	Publishing, printing and reproduction of recorded media
23	การผลิตผลิตภัณฑ์จากปิโตรเลียมที่ได้จากการกลั่น	4	100.0	-	-	-	-	-	4	100.0	-	-	3	75.0	1	25.0	-	Manufacture of coke, refined petroleum products and nuclear fuel
24	การผลิตเคมีภัณฑ์และผลิตภัณฑ์เคมี	26	100.0	-	-	1	3.9	2	7.7	23	88.5	2	7.7	23	88.5	1	3.9	Manufacture of chemicals and chemical products
25	การผลิตผลิตภัณฑ์ยางและพลาสติก	31	100.0	-	-	2	4.8	2	7.1	27	88.1	3	9.7	25	80.7	3	9.7	Manufacture of rubber and plastics products
26	การผลิตผลิตภัณฑ์จากแร่โลหะ	237	100.0	2	1.0	9	3.8	51	21.6	174	73.6	30	12.5	207	87.5	-	-	Manufacture of other non-metallic mineral products
27	การผลิตโลหะขั้นมูลฐาน	26	100.0	-	-	2	5.8	5	19.2	20	75.0	1	3.9	24	92.3	1	3.9	Manufacture of basic metals
28	การผลิตผลิตภัณฑ์จากโลหะประดิษฐ์ ยกเว้นเครื่องจักรและอุปกรณ์	290	100.0	3	1.0	37	12.7	13	4.6	237	81.8	37	12.8	253	87.2	-	-	Manufacture of fabricated metal products, except machinery and equipment
29	การผลิตเครื่องจักรและอุปกรณ์ ซึ่งมีได้จัดประเภทไว้ในที่อื่น	212	100.0	8	4.0	32	15.3	18	8.7	153	72.0	75	35.3	136	64.3	1	0.5	Manufacture of machinery and equipment n.e.c.
31	การผลิตเครื่องจักรและอุปกรณ์ไฟฟ้า ซึ่งมีได้จัดประเภทไว้ในที่อื่น	5	100.0	-	-	-	-	-	5	100.0	1	20.0	4	80.0	-	-	-	Manufacture of electrical machinery and apparatus n.e.c.
33	การผลิตอุปกรณ์ที่ใช้ในทางการแพทย์ การวัดความถี่ และอุปกรณ์ที่ใช้ในทางวิทยาศาสตร์ นานาฬิกา	8	100.0	-	-	-	-	-	8	100.0	1	12.5	7	87.5	-	-	-	Manufacture of medical, precision and optical instruments, watches and clocks
34	การผลิตยานยนต์ รถพ่วงและรถแทรกเตอร์	21	100.0	-	-	1	4.8	-	20	95.2	1	4.8	19	90.5	1	4.8	-	Manufacture of motor vehicles, trailers and semi-trailers
35	การผลิตเครื่องอุปโภคบริโภคขนส่ง	1	100.0	-	-	-	-	-	1	100.0	-	-	1	100.0	-	-	-	Manufacture of other transport equipment
36	การผลิตเฟอร์นิเจอร์ รวมทั้งการผลิตซึ่งมีได้จัดประเภทไว้ในที่อื่น	207	100.0	12	5.8	31	15.0	17	8.3	147	70.9	34	16.3	172	83.2	1	0.5	Manufacture of furniture; manufacturing n.e.c.
37	การผลิตผลิตภัณฑ์จากวัสดุเป็นวัสดุรีไซเคิล	8	100.0	-	-	-	-	-	8	100.0	2	25.0	6	75.0	-	-	-	Recycling

ที่มา : อัญมณีและอัญมณี พ.ศ.2550 จังหวัดสุพรรณบุรี สำนักงานสถิติแห่งชาติ กระทรวงเทคโนโลยีสารสนเทศและการสื่อสาร

Source : The 2007 Industrial Census, Suphan Buri Province, National Statistical Office, Ministry of Information and Communication Technology

ตาราง 5 มูลค่าเงินลงทุนจดทะเบียน จำนวนและร้อยละของสถานประกอบการอุตสาหกรรมผลิต จำนวนตามมูลค่าทุนจดทะเบียน และหมวดอุตสาหกรรม

TABLE 5 VALUE OF REGISTERED CAPITAL, NUMBER AND PERCENTAGE OF MANUFACTURING ESTABLISHMENTS BY VALUE OF REGISTERED CAPITAL AND DIVISION OF INDUSTRY

รหัส Code	หมวดอุตสาหกรรม	จำนวนสถานประกอบการ ไม่มีทุนจดทะเบียน										มูลค่าทุนจดทะเบียน (ล้านบาท) Registered capital (Million baht)										มูลค่าเงินลงทุน จดทะเบียน Registered capital	Division of Industry
		Number of establishments		No value of registered capital		รวม Total		<1		1-9		10-49		50-99		100-199							
		จำนวน Number	ร้อยละ %	จำนวน Number	ร้อยละ %	จำนวน Number	ร้อยละ %	จำนวน Number	ร้อยละ %	จำนวน Number	ร้อยละ %	จำนวน Number	ร้อยละ %	จำนวน Number	ร้อยละ %	จำนวน Number	ร้อยละ %						
	รวม	2,220	100.0	2,030	91.5	190	8.6	14	7.6	121	64.0	41	21.6	8	4.2	5	2.6	2,237,332,640	Total				
15	การผลิตผลิตภัณฑ์อาหารและเครื่องดื่ม	409	100.0	324	79.2	85	20.8	3	3.5	47	55.3	29	34.1	3	3.5	3	3.5	1,189,095,700	Manufacture of food products and beverages				
17	การผลิตสิ่งทอ	61	100.0	58	95.1	3	4.9	1	33.3	2	66.7	-	-	-	-	-	-	6,500,000	Manufacture of textiles				
18	การผลิตเครื่องแต่งกาย รวมทั้งการตกแต่งและย้อมสีขนสัตว์	562	100.0	557	99.0	5	1.0	-	-	4	81.5	-	-	-	-	1	18.5	156,400,000	Manufacture of wearing apparel, dressing and dyeing of fur				
19	การฟอกและตกแต่งหนังสัตว์ รวมทั้งการผลิตกระเป๋าเดินทาง กระเป๋าถือ อานม้า เครื่องเขียน ฯลฯ และรองเท้า	11	100.0	9	81.8	2	18.2	1	50.0	-	-	-	-	1	50.0	-	-	70,300,000	Tanning and dressing of leather, manufacture of luggage, handbags, saddlery, harness and footwear				
20	การผลิตไม้และผลิตภัณฑ์จากไม้และไม้ก๊อก ยกเว้น เฟอร์นิเจอร์ รวมทั้งการผลิตสิ่งของที่ทำจากฟางและวัสดุจากอื่น ๆ	50	100.0	46	92.0	4	8.0	-	-	3	75.0	1	25.0	-	-	-	-	33,900,000	Manufacture of wood and of products of wood and cork, except furniture; manufacture of articles of straw and plaiting materials				
21	การผลิตกระดาษและผลิตภัณฑ์กระดาษ	1	100.0	1	100.0	-	-	-	-	-	-	-	-	-	-	-	-	-	Manufacture of paper and paper products				
22	การพิมพ์โฆษณา การพิมพ์ และการทำสำเนาเกี่ยวกับทุก	50	100.0	48	95.5	2	4.5	-	-	2	100.0	-	-	-	-	-	-	4,500,000	Publishing, printing and reproduction of recorded media				
23	การผลิตผลิตภัณฑ์จากไม้ไผ่ ผลิตภัณฑ์ที่ได้จากการถักนํ้ามันปิโตรเลียมและเชื้อเพลิงปรมาณู	4	100.0	4	100.0	-	-	-	-	-	-	-	-	-	-	-	-	-	Manufacture of coke, refined petroleum products and nuclear fuel				
24	การผลิตมีดและผลิตภัณฑ์เหล็ก	26	100.0	15	56.4	11	43.6	1	8.8	9	82.4	1	8.8	-	-	-	-	58,433,400	Manufacture of chemicals and chemical products				
25	การผลิตผลิตภัณฑ์ยางและพลาสติก	31	100.0	25	80.7	6	19.4	1	16.7	4	66.7	1	16.7	-	-	-	-	37,950,000	Manufacture of rubber and plastics products				
26	การผลิตผลิตภัณฑ์จากแร่โลหะ	237	100.0	208	87.9	29	12.1	4	15.1	16	57.1	3	10.4	4	13.9	1	3.5	498,095,240	Manufacture of other non-metallic mineral products				
27	การผลิตโลหะขั้นมูลฐาน	26	100.0	17	65.4	9	34.6	1	11.1	7	77.8	1	11.1	-	-	-	-	38,500,000	Manufacture of basic metals				
28	การผลิตผลิตภัณฑ์ที่ทำจากโลหะประติงค์ ยกเว้นเครื่องจักรและอุปกรณ์	290	100.0	280	96.6	10	3.4	1	10.2	6	59.3	3	30.5	-	-	-	-	40,533,300	Manufacture of fabricated metal products, except machinery and equipment				
29	การผลิตเครื่องจักรและอุปกรณ์ ซึ่งมีได้จัดประเภทไว้ในที่อื่น	212	100.0	203	95.6	9	4.4	1	10.8	7	78.4	1	10.8	-	-	-	-	32,525,000	Manufacture of machinery and equipment n.e.c.				
31	การผลิตเครื่องจักรและเครื่องมือประเภทไฟฟ้า ซึ่งมีได้จัดประเภทไว้ในที่อื่น	5	100.0	4	80.0	1	20.0	-	-	1	100.0	-	-	-	-	-	-	5,000,000	Manufacture of electrical machinery and apparatus n.e.c.				
33	การผลิตอุปกรณ์ที่ใช้ในทางการแพทย์ การวัดความถี่ และอุปกรณ์ที่ใช้ในทางทัศนศาสตร์ นาฬิกา	8	100.0	8	100.0	-	-	-	-	-	-	-	-	-	-	-	-	-	Manufacture of medical, precision and optical instruments, watches and clocks				
34	การผลิตยานยนต์ รถพ่วงและรถแทรกเตอร์	21	100.0	14	66.7	7	33.3	-	-	6	85.7	1	14.3	-	-	-	-	37,500,000	Manufacture of motor vehicles, trailers and semi-trailers				
35	การผลิตเครื่องอุปกรณการขนส่งอื่น ๆ	1	100.0	1	100.0	-	-	-	-	-	-	-	-	-	-	-	-	-	Manufacture of other transport equipment				
36	การผลิตเฟอร์นิเจอร์ รวมทั้งการผลิตซึ่งมีได้จัดประเภทไว้ในที่อื่น	207	100.0	201	97.1	6	2.9	-	-	6	100.0	-	-	-	-	-	-	29,000,000	Manufacture of furniture; manufacturing n.e.c.				
37	การผลิตผลิตภัณฑ์จากพลาสติกเป็นวัตุภูมิใหม่	8	100.0	8	100.0	-	-	-	-	-	-	-	-	-	-	-	-	-	Recycling				

ที่มา : สำนักอุตสาหกรรม พ.ศ.2550 จังหวัดสุพรรณบุรี สำนักงานสถิติแห่งชาติ กระทรวงเทคโนโลยีสารสนเทศและการสื่อสาร
Source : The 2007 Industrial Census, Suphun Burri Province, National Statistical Office, Ministry of Information and Communication Technology

ตาราง 6 มูลค่าเงินลงทุนที่ประเทศร่วมลงทุนหรือถือหุ้น จำนวนและร้อยละของสถานประกอบการอุตสาหกรรมผลิต จำนวนตามสัดส่วนของเงินลงทุนของประเทศ และหมวดอุตสาหกรรม

TABLE 6 VALUE OF FOREIGN INVESTMENT OR SHARE HOLDING, NUMBER AND PERCENTAGE OF MANUFACTURING ESTABLISHMENTS BY PROPORTION OF FOREIGN INVESTMENT OR SHARE HOLDING AND DIVISION OF INDUSTRY

รหัส Code	หมวดอุตสาหกรรม	จำนวนสถาน- ประกอบการ		ไม่มีต่างประเทศ ร่วมลงทุนหรือถือหุ้น		สัดส่วนของการร่วมลงทุนหรือถือหุ้น		มูลค่าเงินลงทุนที่ต่างประเทศ มีส่วนร่วมลงทุนหรือถือหุ้น		Division of Industry
		จำนวน Number	ร้อยละ %	จำนวน Number	ร้อยละ %	จำนวน Number	ร้อยละ %	จำนวน Number	ร้อยละ %	
	รวม	2,220	100.0	2,219	100.0	1	0.1	1	100.0	15,000,000
15	การผลิตผลิตภัณฑ์อาหารและเครื่องดื่ม	409	100.0	409	100.0	-	-	-	-	Manufacture of food products and beverages
17	การผลิตสิ่งทอ	61	100.0	61	100.0	-	-	-	-	Manufacture of textiles
18	การผลิตเครื่องแต่งกาย รวมทั้งการดัดแปลงและย้อมสีขนสัตว์	562	100.0	562	100.0	-	-	-	-	Manufacture of wearing apparel; dressing and dyeing of fur
19	การฟอกและตกแต่งหนังฟอก รวมทั้งการผลิตกระเป๋าเดินทาง กระเป๋ถือ อานม้า เครื่องเขียน และรองเท้า	11	100.0	11	100.0	-	-	-	-	Tanning and dressing of leather; manufacture of luggage, handbags, saddlery,harness and footwear
20	การผลิตไม้และผลิตภัณฑ์ที่ทำจากไม้และไม้กอก ยกเว้น เฟอร์นิเจอร์ รวมทั้งการผลิตสิ่งของที่ทำงานจากฟางและวัสดุจากสานอื่นๆ	50	100.0	50	100.0	-	-	-	-	Manufacture of wood and of products of wood and cork, except furniture; manufacture of articles of straw and plaiting materials
21	การผลิตกระดาษและผลิตภัณฑ์กระดาษ	1	100.0	1	100.0	-	-	-	-	Manufacture of paper and paper products
22	การพิมพ์โฆษณา การพิมพ์ และการทำตัวหนังสือบันทึก	50	100.0	50	100.0	-	-	-	-	Publishing, printing and reproduction of recorded media
23	การผลิตผลิตภัณฑ์จากไม้ ผลิตภัณฑ์ที่ได้จากการกลั่น น้ำมันปิโตรเลียมและเชื้อเพลิงปรมาณู	4	100.0	4	100.0	-	-	-	-	Manufacture of coke, refined petroleum products and nuclear fuel
24	การผลิตเคมีภัณฑ์และผลิตภัณฑ์เคมี	26	100.0	26	100.0	-	-	-	-	Manufacture of chemicals and chemical products
25	การผลิตผลิตภัณฑ์ยางและพลาสติก	31	100.0	30	96.8	1	3.2	1	100.0	15,000,000 Manufacture of rubber and plastics products
26	การผลิตผลิตภัณฑ์จากแร่โอโลหะ	237	100.0	237	100.0	-	-	-	-	Manufacture of other non-metallic mineral products
27	การผลิตโลหะขั้นมูลฐาน	26	100.0	26	100.0	-	-	-	-	Manufacture of basic metals
28	การผลิตผลิตภัณฑ์ที่ทำจากโลหะประดิษฐ์กับเครื่องและอุปกรณ์	290	100.0	290	100.0	-	-	-	-	Manufacture of fabricated metal products, except machinery and equipment
29	การผลิตเครื่องจักรและอุปกรณ์ ซึ่งมีได้จัดประเภทไว้ในที่อื่น	212	100.0	212	100.0	-	-	-	-	Manufacture of machinery and equipment n.e.c.
31	การผลิตเครื่องจักรและเครื่องอุปกรณ์ไฟฟ้า ซึ่งมีได้จัดประเภทไว้ในที่อื่น	5	100.0	5	100.0	-	-	-	-	Manufacture of electrical machinery and apparatus n.e.c.
33	การผลิตอุปกรณ์ที่ใช้ในทางการแพทย์ การวัดความถี่ และอุปกรณ์ที่ใช้ในทางทัศนศาสตร์ นาฬิกา	8	100.0	8	100.0	-	-	-	-	Manufacture of medical, precision and optical instruments, watches and clocks
34	การผลิตยานยนต์ รถพ่วงและรถกึ่งพ่วง	21	100.0	21	100.0	-	-	-	-	Manufacture of motor vehicles, trailers and semi-trailers
35	การผลิตเครื่องอุปกรณ์การขนส่งอื่นๆ	1	100.0	1	100.0	-	-	-	-	Manufacture of other transport equipment
36	การผลิตเฟอร์นิเจอร์ รวมทั้งการผลิตซึ่งมิได้จัดประเภทไว้ในที่อื่น	207	100.0	207	100.0	-	-	-	-	Manufacture of furniture; manufacturing n.e.c.
37	การนำผลิตภัณฑ์กลับมาผลิตเป็นวัตถุดิบใหม่	8	100.0	8	100.0	-	-	-	-	Recycling

ที่มา : สำมะโนอุตสาหกรรม พ.ศ.2550 จังหวัดสุพรรณบุรี สำนักงานสถิติแห่งชาติ กระทรวงเทคโนโลยีสารสนเทศและการสื่อสาร

Source : The 2007 Industrial Census, Suphan Buri Province, National Statistical Office, Ministry of Information and Communication Technology

ตาราง 7 จำนวนและร้อยละของสถานประกอบการอุตสาหกรรมผลิตที่ต่างประเทศร่วมลงทุน จำนวนตามประเภทการลงทุนหรือถือหุ้นมากที่สุดเป็นอันดับหนึ่ง และหมวดอุตสาหกรรม

TABLE 7 NUMBER AND PERCENTAGE OF MANUFACTURING ESTABLISHMENTS WITH FOREIGN INVESTMENT BY THE FIRST COUNTRY WITH HIGHEST SHARE HOLDING AND DIVISION OF INDUSTRY

รหัส Code	หมวดอุตสาหกรรม	จำนวนสถานประกอบการ						มีการลงทุนจาก						Division of Industry	
		จำนวนสถานประกอบการ			ไม่มีการลงทุนจาก			มีการลงทุนจาก			จีน				
		จำนวน	ร้อยละ	%	จำนวน	ร้อยละ	%	จำนวน	ร้อยละ	%	จำนวน	ร้อยละ	%		
	รวม	2,220	100.0	100.0	2,219	100.0	1	0.1	100.0	1	0.1	100.0	1	100.0	Total
15	การผลิตผลิตภัณฑ์อาหารและเครื่องดื่ม	409	100.0		409	100.0	-	-		-	-		-	-	Manufacture of food products and beverages
17	การผลิตสิ่งทอ	61	100.0		61	100.0	-	-		-	-		-	-	Manufacture of textiles
18	การผลิตเครื่องแต่งกาย รวมทั้งการตกแต่งและซ่อมสินค้า	562	100.0		562	100.0	-	-		-	-		-	-	Manufacture of wearing apparel; dressing and dyeing of fur
19	การฟอกและตกแต่งหนังฟอก รวมทั้งการผลิตกระเป๋าเดินทาง กระเป๋าถือ อานม้า เครื่องที่ขมลา และรองเท้า	11	100.0		11	100.0	-	-		-	-		-	-	Tanning and dressing of leather; manufacture of luggage, handbags, saddlery, harness and footwear
20	การผลิตไม้และผลิตภัณฑ์จากไม้และไม้ก๊อก ยกเว้น ฟอร์นิเจอร์ รวมทั้งการผลิตสิ่งของที่ทำจากฟางและวัสดุจากสัตว์อื่น ๆ	50	100.0		50	100.0	-	-		-	-		-	-	Manufacture of wood and of products of wood and cork, except furniture; manufacture of articles of straw and plaiting materials
21	การผลิตกระดาษและผลิตภัณฑ์กระดาษ	1	100.0		1	100.0	-	-		-	-		-	-	Manufacture of paper and paper products
22	การพิมพ์ (ยกเว้น การพิมพ์ และการทำสำเนาเสมือน)	50	100.0		50	100.0	-	-		-	-		-	-	Publishing, printing and reproduction of recorded media
23	การผลิตผลิตภัณฑ์จากแก้ว ผลิตภัณฑ์ที่ได้จากการกลั่น น้ำมันปิโตรเลียมและเชื้อเพลิงปรมาณู	4	100.0		4	100.0	-	-		-	-		-	-	Manufacture of coke, refined petroleum products and nuclear fuel
24	การผลิตเคมีภัณฑ์และผลิตภัณฑ์เคมี	26	100.0		26	100.0	-	-		-	-		-	-	Manufacture of chemicals and chemical products
25	การผลิตผลิตภัณฑ์ยางและพลาสติก	31	100.0		30	96.8	1	3.2		1	100.0		1	100.0	Manufacture of rubber and plastics products
26	การผลิตผลิตภัณฑ์จากแร่โลหะ	237	100.0		237	100.0	-	-		-	-		-	-	Manufacture of other non-metallic mineral products
27	การผลิตโลหะขั้นมูลฐาน	26	100.0		26	100.0	-	-		-	-		-	-	Manufacture of basic metals
28	การผลิตผลิตภัณฑ์ที่มาจากโลหะประดิษฐ์ ยกเว้นเครื่องจักรและอุปกรณ์	290	100.0		290	100.0	-	-		-	-		-	-	Manufacture of fabricated metal products, except machinery and equipment
29	การผลิตเครื่องจักรและอุปกรณ์ ซึ่งมีได้ตั้งแต่ประเภทไว้ในที่อื่น	212	100.0		212	100.0	-	-		-	-		-	-	Manufacture of machinery and equipment n.e.c.
31	การผลิตเครื่องจักรและเครื่องอุปกรณ์ไฟฟ้า ซึ่งมีได้ตั้งแต่ประเภทไว้ในที่อื่น	5	100.0		5	100.0	-	-		-	-		-	-	Manufacture of electrical machinery and apparatus n.e.c.
33	การผลิตอุปกรณ์ที่ใช้ในทางการแพทย์ การวัดความถี่ และอุปกรณ์ที่ใช้ในทางทัศนศาสตร์ นาฬิกา	8	100.0		8	100.0	-	-		-	-		-	-	Manufacture of medical, precision and optical instruments, watches and clocks
34	การผลิตยานยนต์ รถพ่วงและรถกึ่งพ่วง	21	100.0		21	100.0	-	-		-	-		-	-	Manufacture of motor vehicles, trailers and semi-trailers
35	การผลิตเครื่องอุปกรณ์การขนส่งอื่น ๆ	1	100.0		1	100.0	-	-		-	-		-	-	Manufacture of other transport equipment
36	การผลิตเฟอร์นิเจอร์ รวมทั้งการผลิตซึ่งมิได้จัดประเภทไว้ในที่อื่น	207	100.0		207	100.0	-	-		-	-		-	-	Manufacture of furniture; manufacturing n.e.c.
37	การนำผลิตภัณฑ์กลับมาผลิตเป็นวัตถุดิบใหม่	8	100.0		8	100.0	-	-		-	-		-	-	Recycling

ที่มา : สำนักงานอุตสาหกรรม พ.ศ.2550 จังหวัดสุพรรณบุรี สำนักงานสถิติแห่งชาติ กระทรวงเทคโนโลยีสารสนเทศและการสื่อสาร

Source : The 2007 Industrial Census, Suphan Buri Province, National Statistical Office, Ministry of Information and Communication Technology

ตาราง 8 จำนวนและร้อยละของสถานประกอบการอุตสาหกรรมผลิต จำนวนสถานประกอบการส่งเสริมการลงทุน และหมวดอุตสาหกรรม

TABLE 8 NUMBER AND PERCENTAGE OF MANUFACTURING ESTABLISHMENTS BY INVESTMENT PROMOTION FROM BOARD OF INVESTMENT(BOI) AND DIVISION OF INDUSTRY

รหัส Code	หมวดอุตสาหกรรม	Number of establishments		Investment promotion from board of investment (BOI)				Division of Industry
		จำนวน Number	ร้อยละ %	ไม่มี (No)		มี (Yes)		
				จำนวน Number	ร้อยละ %	จำนวน Number	ร้อยละ %	
	รวม	2,220	100.0	2,192	98.8	28	1.2	Total
15	การผลิตผลิตภัณฑ์อาหารและเครื่องดื่ม	409	100.0	397	97.1	12	2.9	Manufacture of food products and beverages
17	การผลิตสิ่งทอ	61	100.0	61	100.0	-	-	Manufacture of textiles
18	การผลิตเครื่องแต่งกาย รวมทั้งการตกแต่งและซ่อมสินค้า	562	100.0	561	99.8	1	0.2	Manufacture of wearing apparel; dressing and dyeing of fur
19	การฟอกและตกแต่งหนังฟอก รวมทั้งการผลิตกระเป๋าเดินทาง กระเป๋าถือ อานม้า เครื่องเขียน และรองเท้า	11	100.0	8	72.7	3	27.3	Tanning and dressing of leather; manufacture of luggage, handbags, saddlery, harness and footwear
20	การผลิตไม้และผลิตภัณฑ์จากไม้และไม้ก๊อก ยกเว้น เฟอร์นิเจอร์ รวมทั้งการผลิตสิ่งของที่ทำจากฟางและวัสดุจากสานอื่นๆ	50	100.0	47	94.0	3	6.0	Manufacture of wood and of products of wood and cork, except furniture; manufacture of articles of straw and plaiting materials
21	การผลิตกระดาษและผลิตภัณฑ์กระดาษ	1	100.0	1	100.0	-	-	Manufacture of paper and paper products
22	การพิมพ์โฆษณา การพิมพ์ และการทำสำเนาเสมือนทุก	50	100.0	50	100.0	-	-	Publishing, printing and reproduction of recorded media
23	การผลิตผลิตภัณฑ์น้ำมัน ไม้ก๊อก ผลิตภัณฑ์ที่ได้จากการกลั่น น้ำมันปิโตรเลียมและเชื้อเพลิงปรมาณู	4	100.0	3	75.0	1	25.0	Manufacture of coke, refined petroleum products and nuclear fuel
24	การผลิตเคมีภัณฑ์และผลิตภัณฑ์เคมี	26	100.0	24	92.3	2	7.7	Manufacture of chemicals and chemical products
25	การผลิตผลิตภัณฑ์ยางและพลาสติก	31	100.0	30	96.8	1	3.2	Manufacture of rubber and plastics products
26	การผลิตผลิตภัณฑ์จากแร่โลหะ	237	100.0	237	100.0	-	-	Manufacture of other non-metallic mineral products
27	การผลิตโลหะขั้นมูลฐาน	26	100.0	26	100.0	-	-	Manufacture of basic metals
28	การผลิตผลิตภัณฑ์ที่ทำจากโลหะประดิษฐ์ ยกเว้นเครื่องจักรและอุปกรณ์	290	100.0	290	100.0	-	-	Manufacture of fabricated metal products, except machinery and equipment
29	การผลิตเครื่องจักรและอุปกรณ์ไฟฟ้า ซึ่งมีได้จัดประเภทไว้ในที่อื่น	212	100.0	212	100.0	-	-	Manufacture of machinery and equipment n.e.c.
31	การผลิตเครื่องจักรและเครื่องอุปกรณไฟฟ้า ซึ่งมีได้จัดประเภทไว้ในที่อื่น	5	100.0	4	80.0	1	20.0	Manufacture of electrical machinery and apparatus n.e.c.
33	การผลิตอุปกรณ์ที่ใช้ในทางการแพทย์ การวัดความถี่ และอุปกรณ์ที่ใช้ในทางทัศนศาสตร์ นาฬิกา	8	100.0	8	100.0	-	-	Manufacture of medical, precision and optical instruments, watches and clocks
34	การผลิตยานยนต์ รถพ่วงและรถกึ่งพ่วง	21	100.0	21	100.0	-	-	Manufacture of motor vehicles, trailers and semi-trailers
35	การผลิตเครื่องอุปกรณการขนส่งอื่นๆ	1	100.0	1	100.0	-	-	Manufacture of other transport equipment
36	การผลิตเฟอร์นิเจอร์ รวมทั้งการผลิตซึ่งมิได้จัดประเภทไว้ในที่อื่น	207	100.0	203	98.1	4	1.9	Manufacture of furniture; manufacturing n.e.c.
37	การนำผลิตภัณฑ์กลับมาผลิตเป็นวัตถุดิบใหม่	8	100.0	8	100.0	-	-	Recycling

ที่มา : สำมะโนอุตสาหกรรม พ.ศ.2550 จังหวัดสุพรรณบุรี สำนักงานสถิติแห่งชาติ กระทรวงเทคโนโลยีสารสนเทศและการสื่อสาร

Source : The 2007 Industrial Census, Suphun Buri Province, National Statistical Office, Ministry of Information and Communication Technology

ตาราง 9 มูลค่าการส่งออก จำนวนและร้อยละของสถานประกอบการอุตสาหกรรมผลิต จำนวนตามร้อยละของการส่งออกผลิตภัณฑ์ และหมวดอุตสาหกรรม

TABLE 9 VALUE OF EXPORT, NUMBER AND PERCENTAGE OF MANUFACTURING ESTABLISHMENTS BY PERCENTAGE OF EXPORT AND DIVISION OF INDUSTRY

รหัส Code	หมวดอุตสาหกรรม	จำนวนสถานประกอบการ		ไม่มีการส่งออก		ร้อยละการส่งออก		Percentage of export				Division of Industry						
		Number of establishments		No export		Total		< 10		10 - 19			20 - 29		30 - 39		40 - 49	
		จำนวน	ร้อยละ	จำนวน	ร้อยละ	จำนวน	ร้อยละ	จำนวน	ร้อยละ	จำนวน	ร้อยละ		จำนวน	ร้อยละ	จำนวน	ร้อยละ	จำนวน	ร้อยละ
	รวม	2,220	100.0	2,187	98.5	33	1.5	6	17.6	3	9.1	5	15.9	3	9.1	1	1	Total
15	การผลิตสินค้าอาหารและเครื่องดื่ม	409	100.0	397	97.1	12	2.9	5	40.8	-	-	1	8.5	2	16.9	1	1	Manufacture of food products and beverages
17	การผลิตสิ่งทอ	61	100.0	61	100.0	-	-	-	-	-	-	-	-	-	-	-	-	Manufacture of textiles
18	การผลิตเครื่องแต่งกาย รวมทั้งการตกแต่งและซ่อมสิ่งนสัตว์	562	100.0	561	99.8	1	0.2	-	-	-	-	-	-	-	-	-	-	Manufacture of wearing apparel, dressing and dyeing of fur
19	การฟอกและตกแต่งหนังฟอก รวมทั้งการผลิตกระเป๋าเดินทาง กระเป๋าถือ อนามัย เครื่องเขียน และรองเท้า	11	100.0	8	72.7	3	27.3	-	-	-	-	-	-	-	-	-	-	Tanning and dressing of leather; manufacture of luggage, handbags, saddlery, harness and footwear
20	การผลิตไม้และผลิตภัณฑ์จากไม้และไม้ก๊อก ยกเว้นเฟอร์นิเจอร์ รวมทั้งการผลิตของที่ทำจากฟางและวัสดุจากสัตว์อื่น ๆ	50	100.0	46	92.0	4	8.0	-	-	-	-	-	-	-	-	-	-	Manufacture of wood and of products of wood and cork, except furniture; manufacture of articles of straw and plaiting materials
21	การผลิตกระดาษและผลิตภัณฑ์กระดาษ	1	100.0	1	100.0	-	-	-	-	-	-	-	-	-	-	-	-	Manufacture of paper and paper products
22	การพิมพ์โฆษณา การพิมพ์ และการทำสำเนาอื่นฉบับที่	50	100.0	50	100.0	-	-	-	-	-	-	-	-	-	-	-	-	Publishing, printing and reproduction of recorded media
23	การผลิตผลิตภัณฑ์จากไม้ กัก ผลิตภัณฑ์ที่ได้จากการกลั่น น้ำมันปิโตรเลียมและเชื้อเพลิงปรมาณู	4	100.0	3	75.0	1	25.0	-	-	1	100.0	-	-	-	-	-	-	Manufacture of coke, refined petroleum products and nuclear fuel
24	การผลิตเคมีภัณฑ์และผลิตภัณฑ์	26	100.0	24	92.3	2	7.7	-	-	1	50.0	-	-	-	-	-	-	Manufacture of chemicals and chemical products
25	การผลิตผลิตภัณฑ์ยางและพลาสติก	31	100.0	29	93.6	2	6.5	-	-	1	50.0	-	-	1	50.0	-	-	Manufacture of rubber and plastics products
26	การผลิตผลิตภัณฑ์จากแร่โลหะ	237	100.0	237	100.0	-	-	-	-	-	-	-	-	-	-	-	-	Manufacture of other non-metallic mineral products
27	การผลิตโลหะขั้นมูลฐาน	26	100.0	26	100.0	-	-	-	-	-	-	-	-	-	-	-	-	Manufacture of basic metals
28	การผลิตผลิตภัณฑ์ที่ทำจากโลหะประคิม ยกเว้นเครื่องจักรและอุปกรณ์	290	100.0	290	100.0	-	-	-	-	-	-	-	-	-	-	-	-	Manufacture of fabricated metal products, except machinery and equipment
29	การผลิตเครื่องจักรและอุปกรณ์ ซึ่งมีได้จัดประเภทไว้ในที่อื่น	212	100.0	212	100.0	-	-	-	-	-	-	-	-	-	-	-	-	Manufacture of machinery and equipment n.e.c.
31	การผลิตเครื่องจักรและเครื่องอุปกรณ์ไฟฟ้า ซึ่งมีได้จัดประเภทไว้ในที่อื่น	5	100.0	4	80.0	1	20.0	-	-	-	-	-	-	-	-	-	-	Manufacture of electrical machinery and apparatus n.e.c.
33	การผลิตอุปกรณ์ที่ใช้ในการแพทย์ การวัดความถี่ และอุปกรณ์ที่ใช้ในทางทัศนศาสตร์ นาฬิกา	8	100.0	8	100.0	-	-	-	-	-	-	-	-	-	-	-	-	Manufacture of medical, precision and optical instruments, watches and clocks
34	การผลิตยานยนต์ รถพ่วงและรถแทรกเตอร์	21	100.0	21	100.0	-	-	-	-	-	-	-	-	-	-	-	-	Manufacture of motor vehicles, trailers and semi-trailers
35	การผลิตเครื่องอุปกรณ์การขนส่งอื่น ๆ	1	100.0	1	100.0	-	-	-	-	-	-	-	-	-	-	-	-	Manufacture of other transport equipment
36	การผลิตเฟอร์นิเจอร์ รวมทั้งการผลิตซึ่งมีได้จัดประเภทไว้ในที่อื่น	207	100.0	200	96.5	7	3.5	1	13.8	-	-	4	58.6	-	-	-	-	Manufacture of furniture; manufacturing n.e.c.
37	การนำผลิตภัณฑ์กลับมาผลิตเป็นวัตถุดิบใหม่	8	100.0	8	100.0	-	-	-	-	-	-	-	-	-	-	-	-	Recycling

ที่มา : สำมะโนอุตสาหกรรม พ.ศ.2550 จังหวัดสุพรรณบุรี สำนักงานสถิติแห่งชาติ กระทรวงเทคโนโลยีสารสนเทศและการสื่อสาร

Source : The 2007 Industrial Census, Suphun Buri Province, National Statistical Office, Ministry of Information and Communication Technology

ตาราง 9 มูลค่าการส่งออก จำนวนและร้อยละของสถานประกอบการอุตสาหกรรมผลิต จำนวนตามร้อยละของการส่งออกผลิตภัณฑ์ และหมวดอุตสาหกรรม (ต่อ)

TABLE 9 VALUE OF EXPORT, NUMBER AND PERCENTAGE OF MANUFACTURING ESTABLISHMENTS BY PERCENTAGE OF EXPORT AND DIVISION OF INDUSTRY (Contd.)

รหัส Code	หมวดอุตสาหกรรม Division of Industry	50-59		60-69		70-79		80-89		90-99		100		มูลค่าการส่งออก Value of export
		จำนวน Number	ร้อยละ %	จำนวน Number	ร้อยละ %	จำนวน Number	ร้อยละ %	จำนวน Number	ร้อยละ %	จำนวน Number	ร้อยละ %	จำนวน Number	ร้อยละ %	
	รวม	2	6.1	5	15.11	3	9.07	2	6.05	2	6.05	1	3.02	1,909,522,866
15	การผลิตผลิตภัณฑ์อาหารและเครื่องดื่ม	1	8.5	1	8.45	-	-	-	-	-	-	1	8.45	688,112,195
17	การผลิตสิ่งทอ	-	-	-	-	-	-	-	-	-	-	-	-	-
18	การผลิตเครื่องแต่งกาย รวมทั้งการตกแต่งและซ่อมสิ่งนสัตว์	-	-	-	-	-	-	1	100.00	-	-	-	-	9,591,373
19	การฟอกและตกแต่งหนังฟอก รวมทั้งการผลิตกระเป๋าเดินทาง กระเป๋าถือ อนามัย เครื่องเขียนตา และรองเท้า	-	-	1	33.33	2	66.67	-	-	-	-	-	-	549,509,570
20	การผลิตไม้และผลิตภัณฑ์จากไม้และไม้ก๊อก ยกเว้น เฟอร์นิเจอร์ รวมทั้งการผลิตสิ่งของที่ทำจากฟางและวัสดุจากสัตว์อื่นๆ	-	-	2	50.00	-	-	1	25.00	1	25.00	-	-	105,674,875
21	การผลิตกระดาษและผลิตภัณฑ์กระดาษ	-	-	-	-	-	-	-	-	-	-	-	-	-
22	การพิมพ์โฆษณา การพิมพ์ และการทำสำเนาอื่นบันทึก	-	-	-	-	-	-	-	-	-	-	-	-	-
23	การผลิตผลิตภัณฑ์จากไม้ ไม้ ผลิตภัณฑ์ที่ได้จากการกลั่น น้ำมันปิโตรเลียมและเชื้อเพลิงปรมาณู	-	-	-	-	-	-	-	-	-	-	-	-	3,075,802
24	การผลิตเคมีภัณฑ์และผลิตภัณฑ์เคมี	-	-	1	50.00	-	-	-	-	-	-	-	-	186,489,955
25	การผลิตผลิตภัณฑ์ยางและพลาสติก	-	-	-	-	-	-	-	-	-	-	-	-	5,069,000
26	การผลิตผลิตภัณฑ์จากแร่โลหะ	-	-	-	-	-	-	-	-	-	-	-	-	-
27	การผลิตโลหะขั้นมูลฐาน	-	-	-	-	-	-	-	-	-	-	-	-	-
28	การผลิตผลิตภัณฑ์ที่ทำจากโลหะประคิม์ ยกเว้นเครื่องจักรและอุปกรณ์	-	-	-	-	-	-	-	-	-	-	-	-	-
29	การผลิตเครื่องจักรและอุปกรณ์ ซึ่งมีได้จัดประเภทไว้ในที่อื่น	-	-	-	-	-	-	-	-	-	-	-	-	-
31	การผลิตเครื่องจักรและเครื่องอุปกรณ์ไฟฟ้า ซึ่งมีได้จัดประเภทไว้ในที่อื่น	-	-	-	-	1	100.00	-	-	-	-	-	-	91,732,981
33	การผลิตอุปกรณ์ที่ใช้ในการแพทย์ การวัดความถี่ และอุปกรณ์ที่ใช้ในทางวิทยาศาสตร์ นาฬิกา	-	-	-	-	-	-	-	-	-	-	-	-	-
34	การผลิตยานยนต์ รถพ่วงและรถแทรกเตอร์	-	-	-	-	-	-	-	-	-	-	-	-	-
35	การผลิตเครื่องอุปกรณ์การขนส่งอื่นๆ	-	-	-	-	-	-	-	-	-	-	-	-	-
36	การผลิตเฟอร์นิเจอร์ รวมทั้งการผลิตซึ่งมีได้จัดประเภทไว้ในที่อื่น	1	13.79	-	-	-	-	-	-	1	13.79	-	-	270,267,116
37	การนำผลิตภัณฑ์กลับมาผลิตเป็นวัตถุดิบใหม่	-	-	-	-	-	-	-	-	-	-	-	-	-

ที่มา : สำมะโนอุตสาหกรรม พ.ศ.2550 จังหวัดสุพรรณบุรี สำนักงานสถิติแห่งชาติ กระทรวงเทคโนโลยีสารสนเทศและการสื่อสาร

Source : The 2007 Industrial Census, Suphan Buri Province, National Statistical Office, Ministry of Information and Communication Technology

ตาราง 10 จำนวนและร้อยละของสถานประกอบการผลิต จำนวนตามประเทศที่มีการส่งผลิตไปจำหน่าย และหมวดอุตสาหกรรม

TABLE 10 NUMBER AND PERCENTAGE OF MANUFACTURING ESTABLISHMENTS BY EXPORTED COUNTRY OF PRODUCT AND DIVISION OF INDUSTRY

รหัส Code	หมวดอุตสาหกรรม	จำนวนสถานประกอบการ										มีการส่งออก										Division of Industry		
		ไม่มีการส่งออก					มีการส่งออก					ไม่มีการส่งออก					มีการส่งออก							
		จำนวน	ร้อยละ	จำนวน	ร้อยละ	จำนวน	ร้อยละ	จำนวน	ร้อยละ	จำนวน	ร้อยละ	จำนวน	ร้อยละ	จำนวน	ร้อยละ	จำนวน	ร้อยละ	จำนวน	ร้อยละ	จำนวน	ร้อยละ			
		2,220	100.0	2,187	98.5	33	1.5	3	9.1	1	3.0	3	9.1	10	29.7	9	28.0	2	6.1	5	15.1	Total		
15	การผลิตเครื่องจักรและเครื่องมือ	409	100.0	397	97.1	12	2.9	2	16.9	-	-	-	7	57.8	1	8.5	1	8.5	1	8.5	1	8.5	Manufacture of food products and beverages	
17	การผลิตสิ่งทอ	61	100.0	61	100.0	-	-	-	-	-	-	-	-	-	-	-	-	-	-	-	-	-	Manufacture of textiles	
18	การผลิตเครื่องแต่งกาย รวมทั้งการตกแต่งและย้อมสีขนสัตว์	562	100.0	561	99.8	1	0.2	-	-	-	-	-	-	-	-	-	-	-	-	-	1	100.0	Manufacture of wearing apparel, dressing and dyeing of fur	
19	การหล่อและตกแต่งแผงโฟลด์ รวมทั้งการผลิตกระบะเบ็ดดินทาง	11	100.0	8	72.7	3	27.3	-	-	-	-	-	2	66.7	-	-	1	33.3	-	-	-	-	Tanning and dressing of leather, manufacture of luggage, handbags, saddlery, harness and footwear	
20	การผลิตไม้และผลิตภัณฑ์จากไม้และไม้ก๊อก ยกเว้น เฟอร์นิเจอร์	50	100.0	46	92.0	4	8.0	-	-	-	-	2	50.0	-	-	2	50.0	-	-	-	-	-	Manufacture of wood and of products of wood and cork, except furniture; manufacture of articles of straw and plaiting materials	
21	การผลิตกระดาษและผลิตภัณฑ์กระดาษ	1	100.0	1	100.0	-	-	-	-	-	-	-	-	-	-	-	-	-	-	-	-	-	Manufacture of paper and paper products	
22	การพิมพ์โฆษณา การพิมพ์ และการทำสำเนาอื่นที่	50	100.0	50	100.0	-	-	-	-	-	-	-	-	-	-	-	-	-	-	-	-	-	Publishing, printing and reproduction of recorded media	
23	การผลิตผลิตภัณฑ์จากถ่านโค้ก ผลิตภัณฑ์ที่ได้จากการถลุง	4	100.0	3	75.0	1	25.0	-	-	-	-	-	-	-	-	-	-	-	-	-	1	100.0	Manufacture of coke, refined petroleum products and nuclear fuel	
24	การผลิตเคมีภัณฑ์และผลิตภัณฑ์เคมี	26	100.0	24	92.3	2	7.7	1	50.0	-	-	-	1	50.0	-	-	-	-	-	-	-	-	Manufacture of chemicals and chemical products	
25	การผลิตผลิตภัณฑ์ยางและพลาสติก	31	100.0	29	93.6	2	6.5	-	-	-	-	-	-	-	1	50.0	-	-	-	-	1	50.0	Manufacture of rubber and plastics products	
26	การผลิตผลิตภัณฑ์จากแร่โลหะ	237	100.0	237	100.0	-	-	-	-	-	-	-	-	-	-	-	-	-	-	-	-	-	Manufacture of other non-metallic mineral products	
27	การผลิตโลหะขั้นมูลฐาน	26	100.0	26	100.0	-	-	-	-	-	-	-	-	-	-	-	-	-	-	-	-	-	Manufacture of basic metals	
28	การผลิตผลิตภัณฑ์ที่มาจากโลหะประดิษฐ์ ยกเว้นเครื่องจักรและอุปกรณ์	290	100.0	290	100.0	-	-	-	-	-	-	-	-	-	-	-	-	-	-	-	-	-	Manufacture of fabricated metal products, except machinery and equipment	
29	การผลิตเครื่องจักรและอุปกรณ์ ซึ่งมีได้จัดประเภทไว้ในที่อื่น	212	100.0	212	100.0	-	-	-	-	-	-	-	-	-	-	-	-	-	-	-	-	-	Manufacture of machinery and equipment n.e.c.	
31	การผลิตเครื่องจักรและเครื่องอุปกรณไฟฟ้า ซึ่งมีได้จัดประเภทไว้ในที่อื่น	5	100.0	4	80.0	1	20.0	-	-	-	-	1	100.0	-	-	-	-	-	-	-	-	-	Manufacture of electrical machinery and apparatus n.e.c.	
33	การผลิตอุปกรณ์ที่ใช้ในทางเกษตรกรรม การวัดความถี่ และอุปกรณ์ที่ใช้ในทางทัศนศาสตร์ นาฬิกา	8	100.0	8	100.0	-	-	-	-	-	-	-	-	-	-	-	-	-	-	-	-	-	Manufacture of medical, precision and optical instruments, watches and clocks	
34	การผลิตยานยนต์ รถพ่วงและรถจักรยานยนต์	21	100.0	21	100.0	-	-	-	-	-	-	-	-	-	-	-	-	-	-	-	-	-	Manufacture of motor vehicles, trailers and semi-trailers	
35	การผลิตเครื่องอุปกรณการขนส่งอื่นๆ	1	100.0	1	100.0	-	-	-	-	-	-	-	-	-	-	-	-	-	-	-	-	-	Manufacture of other transport equipment	
36	การผลิตเฟอร์นิเจอร์ รวมทั้งการผลิตซึ่งมิได้จัดประเภทไว้ในที่อื่น	207	100.0	200	96.5	7	3.5	-	-	-	13.8	-	-	-	5	72.4	-	-	-	1	13.8	1	13.8	Manufacture of furniture; manufacturing n.e.c.
37	การนำผลิตภัณฑ์กลับมาผลิตเป็นวัตถุดิบใหม่	8	100.0	8	100.0	-	-	-	-	-	-	-	-	-	-	-	-	-	-	-	-	-	Recycling	

ที่มา : สำนักข้อมูลสารสนเทศ พ.ศ.2550 จังหวัดสุพรรณบุรี สำนักงานสถิติแห่งชาติ กระทรวงเทคโนโลยีสารสนเทศและการสื่อสาร

Source : The 2007 Industrial Census, Suphun Burri Province, National Statistical Office, Ministry of Information and Communication Technology

ตาราง 11 มูลค่าการใช้วัตถุดิบหรือวัสดุประกอบการผลิตที่มาจากต่างประเทศ จำนวนและร้อยละของสถานประกอบการอุตสาหกรรมผลิต จำนวนตามการใช้วัตถุดิบฯ และหมวดอุตสาหกรรม

TABLE 11 VALUE OF IMPORTED MATERIALS AND COMPONENTS, NUMBER AND PERCENTAGE OF MANUFACTURING ESTABLISHMENTS BY USE OF IMPORTED MATERIALS AND COMPONENTS AND DIVISION OF INDUSTRY

รหัส Code	หมวดอุตสาหกรรม	จำนวนสถานประกอบการ												รวม Total	Division of Industry						
		ไม่มีการใช้		วัตถุดิบ		รวม		< 10		10 - 19		20 - 29				30 - 39		40 - 49		50 - 59	
		จำนวน	ร้อยละ	จำนวน	ร้อยละ	จำนวน	ร้อยละ	จำนวน	ร้อยละ	จำนวน	ร้อยละ	จำนวน	ร้อยละ			จำนวน	ร้อยละ	จำนวน	ร้อยละ	จำนวน	ร้อยละ
	รวม	2,220	100.0	2,198	99.0	22	1.0	2	9.1	1	4.6	2	9.1	3	13.6	1	4.6	1	4.6		
15	การผลิตผลิตภัณฑ์อาหารและเครื่องดื่ม	409	100.0	406	99.3	3	0.7	1	33.3	-	-	1	33.3	-	-	1	33.3	-	-	Manufacture of food products and beverages	
17	การผลิตสิ่งทอ	61	100.0	61	100.0	-	-	-	-	-	-	-	-	-	-	-	-	-	-	-	Manufacture of textiles
18	การผลิตเครื่องแต่งกาย รวมทั้งการตกแต่งและซ่อมเสื้อผ้า	562	100.0	561	99.8	1	0.2	1	100.0	-	-	-	-	-	-	-	-	-	-	-	Manufacture of wearing apparel; dressing and dyeing of fur
19	การฟอกและตกแต่งหนังฟอก รวมทั้งการผลิตกระเป๋าเดินทาง กระเป๋าถือ อนามัย เครื่องเขียน และรองเท้า	11	100.0	10	90.9	1	9.1	-	-	1	100.0	-	-	-	-	-	-	-	-	-	Tanning and dressing of leather; manufacture of luggage, handbags, saddlery, harness and footwear
20	การผลิตไม้และผลิตภัณฑ์จากไม้และไม้ก๊อก ยกเว้น เฟอร์นิเจอร์ รวมทั้งการผลิตสิ่งของที่ทำจากฟางและวัสดุจากถ่านอื่นๆ	50	100.0	48	96.0	2	4.0	-	-	-	-	-	-	-	-	-	-	-	-	-	Manufacture of wood and of products of wood and cork, except furniture; manufacture of articles of straw and plaiting materials
21	การผลิตกระดาษและผลิตภัณฑ์กระดาษ	1	100.0	1	100.0	-	-	-	-	-	-	-	-	-	-	-	-	-	-	-	Manufacture of paper and paper products
22	การพิมพ์โฆษณา การพิมพ์ และการทำสำเนาสื่อบันทึก	50	100.0	50	100.0	-	-	-	-	-	-	-	-	-	-	-	-	-	-	-	Publishing, printing and reproduction of recorded media
23	การผลิตผลิตภัณฑ์จากไม้ก๊อก ผลิตภัณฑ์ที่ได้จากการกลั่นน้ำมันปิโตรเลียมและเชื้อเพลิงปรมาณู	4	100.0	3	75.0	1	25.0	-	-	-	-	-	1	100.0	-	-	-	-	-	-	Manufacture of coke, refined petroleum products and nuclear fuel
24	การผลิตเคมีภัณฑ์และผลิตภัณฑ์เคมี	26	100.0	25	96.2	1	3.9	-	-	-	-	-	-	-	-	-	-	-	-	-	Manufacture of chemicals and chemical products
25	การผลิตผลิตภัณฑ์ยางและพลาสติก	31	100.0	31	100.0	-	-	-	-	-	-	-	-	-	-	-	-	-	-	-	Manufacture of rubber and plastics products
26	การผลิตผลิตภัณฑ์จากแร่โลหะ	237	100.0	232	97.9	5	2.1	-	-	-	-	-	-	-	-	-	-	-	1	20.0	Manufacture of other non-metallic mineral products
27	การผลิตโลหะขั้นมูลฐาน	26	100.0	26	100.0	-	-	-	-	-	-	-	-	-	-	-	-	-	-	-	Manufacture of basic metals
28	การผลิตผลิตภัณฑ์ที่ทำจากโลหะประติมากรรม ยกเว้นเครื่องจักรและอุปกรณ์	290	100.0	290	100.0	-	-	-	-	-	-	-	-	-	-	-	-	-	-	-	Manufacture of fabricated metal products, except machinery and equipment
29	การผลิตเครื่องจักรและอุปกรณ์ ที่มีได้จัดประเภทไว้ในที่อื่น	212	100.0	210	99.1	2	0.9	-	-	-	-	-	1	50.0	-	-	-	-	-	-	Manufacture of machinery and equipment n.e.c.
31	การผลิตเครื่องจักรและอุปกรณ์ไฟฟ้า ซึ่งมีได้จัดประเภทไว้ในที่อื่น	5	100.0	4	80.0	1	20.0	-	-	-	-	-	-	-	-	-	-	-	-	-	Manufacture of electrical machinery and apparatus n.e.c.
33	การผลิตอุปกรณ์ที่ใช้ในทางการแพทย์ การวัดความถี่ และอุปกรณ์ที่ใช้ในทางทัศนศาสตร์ นานา	8	100.0	8	100.0	-	-	-	-	-	-	-	-	-	-	-	-	-	-	-	Manufacture of medical, precision and optical instruments, watches and clocks
34	การผลิตยานยนต์ รถพ่วงและรถแทรกเตอร์	21	100.0	18	85.7	3	14.3	-	-	-	-	-	-	-	-	-	-	-	-	-	Manufacture of motor vehicles, trailers and semi-trailers
35	การผลิตเครื่องอุปโภคบริโภคยกเว้นเครื่องใช้ไฟฟ้า	1	100.0	1	100.0	-	-	-	-	-	-	-	-	-	-	-	-	-	-	-	Manufacture of other transport equipment
36	การผลิตเฟอร์นิเจอร์ รวมทั้งการผลิตที่มีได้จัดประเภทไว้ในที่อื่น	207	100.0	205	99.0	2	1.0	-	-	-	-	1	50.0	-	-	-	-	-	-	-	Manufacture of furniture; manufacturing n.e.c.
37	การนำผลิตภัณฑ์กลับมาผลิตเป็นวัตถุดิบใหม่	8	100.0	8	100.0	-	-	-	-	-	-	-	-	-	-	-	-	-	-	-	Recycling

ที่มา : สำนักงานอุตสาหกรรม พ.ศ.2550 จังหวัดสุพรรณบุรี สำนักงานสถิติแห่งชาติ กระทรวงเทคโนโลยีสารสนเทศและการสื่อสาร

Source : The 2007 Industrial Census, Suphan Buri Province, National Statistical Office, Ministry of Information and Communication Technology

ตาราง 11 มูลค่าการนำเข้าวัตถุดิบหรือวัสดุประกอบการผลิตที่มีราคาต่ำในประเทศ จำนวนและร้อยละของสถานประกอบการอุตสาหกรรมผลิต จำนวนตามการนำเข้าวัตถุดิบฯ และหมวดอุตสาหกรรม

TABLE 11. VALUE OF IMPORTED MATERIALS AND COMPONENTS, NUMBER AND PERCENTAGE OF MANUFACTURING ESTABLISHMENTS BY USE OF IMPORTED MATERIALS AND DIVISION OF INDUSTRY

รหัส Code	หมวดอุตสาหกรรม Division of Industry	มูลค่าการนำเข้าวัตถุดิบฯ Value of imported materials and components											
		60 - 69		70 - 79		80 - 89		90 - 99		100		รวม Total	
		จำนวน Number	ร้อยละ %	จำนวน Number	ร้อยละ %	จำนวน Number	ร้อยละ %	จำนวน Number	ร้อยละ %	จำนวน Number	ร้อยละ %		จำนวน Number
15	การผลิตผลิตภัณฑ์อาหารและเครื่องดื่ม	4	18.18	2	9.09	2	9.09	1	4.55	3	13.64	294,657,534	Manufacture of food products and beverages
17	การผลิตสิ่งทอ	-	-	-	-	-	-	-	-	-	-	27,504,157	Manufacture of textiles
18	การผลิตเครื่องแต่งกาย รวมทั้งการตกแต่งและย้อมสีขนสัตว์	-	-	-	-	-	-	-	-	-	-	6,961,743	Manufacture of wearing apparel; dressing and dyeing of fur
19	การผลิตเครื่องสำอางค์ รวมทั้งการตกแต่งและย้อมสีขนสัตว์	-	-	-	-	-	-	-	-	-	-	12,740,727	Tanning and dressing of leather; manufacture of luggage, handbags, saddlery, harness and footwear
20	การผลิตไม้และผลิตภัณฑ์จากไม้และไม้ก๊อก ยกเว้น เฟอร์นิเจอร์	-	-	1	50.00	-	-	-	-	1	50.00	2,258,000	Manufacture of wood and of products of wood and cork, except furniture; manufacture of articles of straw and plaiting materials
21	การผลิตกระดาษและผลิตภัณฑ์กระดาษ	-	-	-	-	-	-	-	-	-	-	-	Manufacture of paper and paper products
22	การผลิตเครื่องพิมพ์ และการทำสำเนาเสมือนสี	-	-	-	-	-	-	-	-	-	-	-	Publishing, printing and reproduction of recorded media
23	การผลิตผลิตภัณฑ์จากไม้ ผลิตภัณฑ์ที่ได้จากการถัก	-	-	-	-	-	-	-	-	-	-	-	Manufacture of coke, refined petroleum products and nuclear fuel
24	การผลิตเครื่องมือและเครื่องใช้	-	-	-	-	-	-	-	-	-	-	32,000,636	Manufacture of chemicals and chemical products
25	การผลิตผลิตภัณฑ์ยางและพลาสติก	-	-	-	-	-	-	1	100.00	-	-	33,720,519	Manufacture of rubber and plastics products
26	การผลิตผลิตภัณฑ์จากแร่โลหะ	1	20.00	1	20.00	1	20.00	-	-	1	20.00	60,369,263	Manufacture of other non-metallic mineral products
27	การผลิตโลหะขั้นมูลฐาน	-	-	-	-	-	-	-	-	-	-	-	Manufacture of basic metals
28	การผลิตผลิตภัณฑ์ที่ทำจากโลหะประดิษฐ์ ยกเว้นเครื่องจักรและอุปกรณ์	-	-	-	-	-	-	-	-	-	-	-	Manufacture of fabricated metal products, except machinery and equipment
29	การผลิตเครื่องจักรและอุปกรณ์ ซึ่งมีได้ประเภทไว้ในที่อื่น	-	-	-	-	-	-	-	-	1	50.00	32,647,711	Manufacture of machinery and equipment n.e.c.
31	การผลิตเครื่องจักรและเครื่องอุปโภคไฟฟ้า ซึ่งมีได้ประเภทไว้ในที่อื่น	-	-	-	-	-	-	-	-	-	-	58,210,655	Manufacture of electrical machinery and apparatus n.e.c.
33	การผลิตอุปกรณ์ที่ใช้ในทางเภสัชกรรม การวัดความถี่ และอุปกรณ์ที่ใช้ในทางทัศนศาสตร์ นาฬิกา	-	-	-	-	-	-	-	-	-	-	-	Manufacture of medical, precision and optical instruments, watches and clocks
34	การผลิตยานยนต์ รถพ่วงและรถบรรทุก	3	100.00	-	-	-	-	-	-	-	-	180,000	Manufacture of motor vehicles, trailers and semi-trailers
35	การผลิตเรือบรรทุกขนส่ง	-	-	-	-	-	-	-	-	-	-	-	Manufacture of other transport equipment
36	การผลิตเฟอร์นิเจอร์ รวมทั้งการผลิตซึ่งมีได้ประเภทไว้ในที่อื่น	-	-	-	-	-	-	-	-	-	-	56,864,123	Manufacture of furniture; manufacturing n.e.c.
37	การนำผลิตภัณฑ์กลับมาผลิตเป็นวัตถุดิบใหม่	-	-	-	-	-	-	-	-	-	-	-	Recycling

ที่มา : สำนักงานอุตสาหกรรม พ.ศ.2550 จังหวัดสุพรรณบุรี สำนักงานสถิติแห่งชาติ กระทรวงเทคโนโลยีสารสนเทศและการสื่อสาร

Source : The 2007 Industrial Census, Suphun Buri Province, National Statistical Office, Ministry of Information and Communication Technology

ตาราง 12 จำนวนและร้อยละของสถานประกอบการอุตสาหกรรมผลิต จำนวนตามอัตราการใช้กำลังการผลิตต่อปี 2549 และหมวดอุตสาหกรรม

TABLE 12 NUMBER AND PERCENTAGE OF MANUFACTURING ESTABLISHMENTS BY PERCENTAGE OF CAPACITY UTILIZATION IN 2006 AND DIVISION OF INDUSTRY

รหัส Code	หมวดอุตสาหกรรม	จำนวนสถานประกอบการ ใช้กำลังการผลิตต่อปี 2549 Percentage of capacity utilization in 2006														Division of Industry
		< 10		10 - 19		20 - 29		30 - 39		40 - 49		50 - 59		Total		
		จำนวน Number	ร้อยละ %	จำนวน Number	ร้อยละ %	จำนวน Number	ร้อยละ %	จำนวน Number	ร้อยละ %	จำนวน Number	ร้อยละ %	จำนวน Number	ร้อยละ %			
รวม		2,220	100.0	19	0.9	54	2.5	36	1.6	53	2.4	39	1.8	275	12.4	
15	การผลิตผลิตภัณฑ์อาหารและเครื่องดื่ม	409	100.0	7	1.7	2	0.5	19	4.6	14	3.3	13	3.1	41	10.0	Manufacture of food products and beverages
17	การผลิตสิ่งทอ	61	100.0	-	-	-	-	-	-	3	4.9	2	3.3	9	13.9	Manufacture of textiles
18	การผลิตเครื่องแต่งกาย รวมทั้งการตกแต่งและย้อมสีผ้า	562	100.0	-	-	44	7.8	-	-	-	-	-	-	44	7.8	Manufacture of wearing apparel; dressing and dyeing of fur
19	การฟอกและตกแต่งหนังฟอก รวมทั้งการผลิตกระเป๋าเดินทาง กระเป๋าถือ อานม้า เครื่องเขียนฉาก และรองเท้า	11	100.0	-	-	-	-	-	-	-	-	-	-	-	-	Tanning and dressing of leather; harness and footwear
20	การผลิตไม้และผลิตภัณฑ์จากไม้และไม้ก๊อก ยกเว้น เฟอร์นิเจอร์ รวมทั้งการผลิตสิ่งของที่ทำจากฟางและวัสดุจากสานอื่นๆ	50	100.0	-	-	-	-	-	-	-	-	1	2.0	12	23.0	Manufacture of wood and of products of wood and cork, except furniture; manufacture of articles of straw and plaiting materials
21	การผลิตกระดาษและผลิตภัณฑ์กระดาษ	1	100.0	-	-	-	-	-	-	-	-	-	-	1	100.0	Manufacture of paper and paper products
22	การพิมพ์โฆษณา การพิมพ์ และการทำสำเนาสื่อบันทึก	50	100.0	-	-	-	-	-	-	-	-	-	-	18	36.0	Publishing, printing and reproduction of recorded media
23	การผลิตผลิตภัณฑ์จากปิโตรเลียมที่ผ่านการกลั่น	4	100.0	-	-	-	-	-	-	-	-	-	-	-	-	Manufacture of coke, refined petroleum products and nuclear fuel
24	การผลิตเคมีภัณฑ์และผลิตภัณฑ์เคมี	26	100.0	-	-	-	-	-	-	-	-	-	-	3	11.5	Manufacture of chemicals and chemical products
25	การผลิตผลิตภัณฑ์ยางและพลาสติก	31	100.0	-	-	-	-	-	-	-	-	-	-	3	11.0	Manufacture of rubber and plastics products
26	การผลิตผลิตภัณฑ์จากแร่โลหะ	237	100.0	-	-	-	-	-	-	1	0.4	4	1.8	20	8.5	Manufacture of other non-metallic mineral products
27	การผลิตโลหะขั้นมูลฐาน	26	100.0	-	-	-	-	-	-	-	-	-	-	7	25.0	Manufacture of basic metals
28	การผลิตผลิตภัณฑ์ที่ทำจากโลหะประดิษฐ์ ยกเว้นเครื่องจักรและอุปกรณ์	290	100.0	-	-	10	3.5	7	2.4	6	2.0	6	2.0	23	7.8	Manufacture of fabricated metal products, except machinery and equipment
29	การผลิตเครื่องจักรและอุปกรณ์ ซึ่งมีได้จัดประเภทไว้ในที่อื่น	212	100.0	-	-	8	4.0	-	-	19	9.2	9	4.2	47	22.1	Manufacture of machinery and equipment n.e.c.
31	การผลิตเครื่องจักรและอุปกรณ์ไฟฟ้า ซึ่งมีได้จัดประเภทไว้ในที่อื่น	5	100.0	-	-	-	-	-	-	-	-	-	-	-	-	Manufacture of electrical machinery and apparatus n.e.c.
33	การผลิตอุปกรณ์ที่ใช้ในการแพทย์ การวัดความถี่ และอุปกรณ์ที่ใช้ในทางทัศนศาสตร์ นาฬิกา	8	100.0	-	-	-	-	-	-	-	-	-	-	-	-	Manufacture of medical, precision and optical instruments, watches and clocks
34	การผลิตยานยนต์ รถพ่วงและรถกึ่งพ่วง	21	100.0	-	-	-	-	-	-	-	-	3	14.3	1	4.8	Manufacture of motor vehicles, trailers and semi-trailers
35	การผลิตเรือ อุปกรณ์การขนส่งอื่นๆ	1	100.0	-	-	-	-	-	-	-	-	-	-	-	-	Manufacture of other transport equipment
36	การผลิตเฟอร์นิเจอร์ รวมทั้งการผลิตซึ่งมิได้จัดประเภทไว้ในที่อื่น	207	100.0	12	5.8	-	-	7	3.2	9	4.3	1	0.5	47	22.8	Manufacture of furniture; manufacturing n.e.c.
37	การนำผลิตภัณฑ์เก่ามาผลิตเป็นวัสดุใหม่	8	100.0	-	-	-	-	-	-	-	-	-	-	-	-	Recycling

ที่มา : สำมะโนอุตสาหกรรม พ.ศ.2550 จังหวัดสุพรรณบุรี สำนักงานสถิติแห่งชาติ กระทรวงเทคโนโลยีสารสนเทศและการสื่อสาร

Source : The 2007 Industrial Census, Supbun Buri Province, National Statistical Office, Ministry of Information and Communication Technology

ตาราง 12 จำนวนและร้อยละของสถานประกอบการอุตสาหกรรมผลิต จำนวนตามผลิตภัณฑ์ที่ใช้กำลังการผลิตต่อปี 2549 และหมวดอุตสาหกรรม (ต่อ)

TABLE 12 NUMBER AND PERCENTAGE OF MANUFACTURING ESTABLISHMENTS BY PERCENTAGE OF CAPACITY UTILIZATION IN 2006 AND DIVISION OF INDUSTRY (Contd.)

รหัส Code	หมวดอุตสาหกรรม	ขนาดสถานประกอบการ												เฉลี่ยต่อสถาน- ประกอบการ Average per establishment	Division of Industry
		60 - 69		70 - 79		80 - 89		90 - 99		≥100		Total			
		จำนวน Number	ร้อยละ %	จำนวน Number	ร้อยละ %	จำนวน Number	ร้อยละ %	จำนวน Number	ร้อยละ %	จำนวน Number	ร้อยละ %				
	รวม	2,220	100.0	356	16.0	221	9.9	405	18.2	103	4.7	659	29.7	73.98	
15	การผลิตผลิตภัณฑ์อาหารและเครื่องดื่ม	409	100.0	45	11.1	48	11.8	51	12.6	39	9.4	130	31.9	74.11	Manufacture of food products and beverages
17	การผลิตสิ่งทอ	61	100.0	2	3.3	2	2.5	21	34.4	9	13.9	15	23.8	77.89	Manufacture of textiles
18	การผลิตเครื่องแต่งกาย รวมทั้งการตกแต่งและย้อมสีขนสัตว์	562	100.0	131	23.3	11	2.0	93	16.6	4	0.8	234	41.6	76.46	Manufacture of wearing apparel; dressing and dyeing of fur
19	การฟอกและตกแต่งหนังฟอก รวมทั้งการผลิตกระเป๋าเดินทาง กระเป๋าถือ อานม้า เครื่องเขียนฉาก และรองเท้า	11	100.0	2	18.2	2	18.2	4	36.4	2	18.2	1	9.1	78.18	Tanning and dressing of leather; manufacture of luggage, handbags, saddlery, harness and footwear
20	การผลิตไม้และผลิตภัณฑ์จากไม้และไม้ก๊อก ยกเว้น เฟอร์นิเจอร์ รวมทั้งการผลิตสิ่งของที่ทำจากฟางและวัสดุจากสานอื่นๆ	50	100.0	2	4.0	7	14.0	11	22.0	2	3.0	16	32.0	77.58	Manufacture of wood and of products of wood and cork, except furniture; manufacture of articles of straw and plaiting materials
21	การผลิตกระดาษและผลิตภัณฑ์กระดาษ	1	100.0											50.00	Manufacture of paper and paper products
22	การผลิตพิมพ์ม้วน การพิมพ์ และการทำสำเนาสื่อบันทึก	50	100.0	9	17.5	2	3.5	6	12.0	1	2.0	15	29.0	71.35	Publishing, printing and reproduction of recorded media
23	การผลิตผลิตภัณฑ์ขี้ผึ้ง ไม้ก๊อก ผลิตภัณฑ์ที่ทำจากสารกักเก็บน้ำมันปิโตรเลียมและเชื้อเพลิงปรมาณู	4	100.0	-	-	-	-	1	25.0	-	-	3	75.0	95.00	Manufacture of coke, refined petroleum products and nuclear fuel
24	การผลิตเคมีภัณฑ์และผลิตภัณฑ์เคมี	26	100.0	1	3.9	3	10.3	8	32.1	1	3.9	10	38.5	83.24	Manufacture of chemicals and chemical products
25	การผลิตผลิตภัณฑ์ยางและพลาสติก	31	100.0	9	28.7	2	6.5	6	19.4	1	3.2	10	31.3	77.06	Manufacture of rubber and plastics products
26	การผลิตผลิตภัณฑ์จากแร่โลหะ	237	100.0	45	18.8	34	14.5	44	18.4	18	7.5	71	30.0	78.71	Manufacture of other non-metallic mineral products
27	การผลิตโลหะขั้นมูลฐาน	26	100.0	1	3.9	5	19.2	6	23.1	3	9.6	5	19.2	76.15	Manufacture of basic metals
28	การผลิตผลิตภัณฑ์ที่ทำจากโลหะประดิษฐ์ ยกเว้นเครื่องจักรและอุปกรณ์	290	100.0	57	19.7	50	17.4	52	18.0	5	1.7	79	27.4	74.24	Manufacture of fabricated metal products, except machinery and equipment
29	การผลิตเครื่องจักรและอุปกรณ์ ซึ่งมีได้ตั้งประเภทไว้ในที่อื่น	212	100.0	26	12.3	18	8.7	43	20.3	2	0.9	39	18.3	65.79	Manufacture of machinery and equipment n.e.c.
31	การผลิตเครื่องจักรและอุปกรณ์ไฟฟ้า ซึ่งมีได้ตั้งประเภทไว้ที่อื่น	5	100.0	-	-	-	-	3	60.0	2	40.0	-	-	84.00	Manufacture of electrical machinery and apparatus n.e.c.
33	การผลิตอุปกรณ์ที่ใช้ในทางการแพทย์ การวัดความถี่ และอุปกรณ์ที่ใช้ในทางทัศนศาสตร์ นาฬิกา	8	100.0	-	-	1	12.5	6	75.0	-	-	1	12.5	81.25	Manufacture of medical, precision and optical instruments, watches and clocks
34	การผลิตยานยนต์ รถพ่วงและรถกึ่งรถพ่วง	21	100.0	1	6.4	1	4.8	8	39.7	-	-	6	30.2	77.29	Manufacture of motor vehicles, trailers and semi-trailers
35	การผลิตเรือ อุปกรณ์การขนส่งอื่นๆ	1	100.0	1	100.0	-	-	-	-	-	-	-	-	60.00	Manufacture of other transport equipment
36	การผลิตเฟอร์นิเจอร์ รวมทั้งการผลิตซึ่งมิใช่ได้ตั้งประเภทไว้ในที่อื่น	207	100.0	22	10.4	34	16.6	41	19.6	16	7.8	19	9.0	64.44	Manufacture of furniture; manufacturing n.e.c.
37	การนำผลิตภัณฑ์เก่ามาผลิตเป็นวัสดุใหม่	8	100.0	3	31.3	-	-	-	-	-	-	6	68.8	87.50	Recycling

ที่มา : สำมะโนอุตสาหกรรม พ.ศ.2550 จังหวัดสุพรรณบุรี สำนักงานสถิติแห่งชาติ กระทรวงเทคโนโลยีสารสนเทศและการสื่อสาร

Source : The 2007 Industrial Census, Suphan Buri Province, National Statistical Office, Ministry of Information and Communication Technology

ภาค 2 ข้อมูลการดำเนินงานกิจกรรมของสถานประกอบการ

ตอนที่ 1 ข้อมูลการดำเนินงานของสถานประกอบการ
จำแนกตามขนาดของสถานประกอบการ

สารบัญตารางสถิติ

- ตอนที่ 1 ข้อมูลการดำเนินงานกิจการจำแนกตามขนาดของสถานประกอบการ
- ตาราง 1 สถิติมูลฐานอุตสาหกรรมการผลิตในปี 2549 จำแนกตามขนาดของสถานประกอบการ
- ตาราง 2 มูลค่าผลผลิตของสถานประกอบการอุตสาหกรรมการผลิตในปี 2549 จำแนกตามขนาดของสถานประกอบการ
- ตาราง 3 ค่าใช้จ่ายขั้นกลางของสถานประกอบการอุตสาหกรรมการผลิตในปี 2549 จำแนกตามขนาดของสถานประกอบการ
- ตาราง 4 คนทำงานในสถานประกอบการอุตสาหกรรมการผลิตในปี 2549 จำแนกตามสถานภาพการทำงาน เพศ และขนาดของสถานประกอบการ
- ตาราง 5 จำนวนสถานประกอบการอุตสาหกรรมการผลิต จำแนกตามจำนวนวันทำงานต่อสัปดาห์ จำนวนชั่วโมงทำงานเฉลี่ยต่อวันของลูกจ้าง และขนาดของสถานประกอบการ
- ตาราง 6 ค่าตอบแทนแรงงานในปี 2549 จำแนกตามขนาดของสถานประกอบการ
- ตาราง 7 มูลค่าวัตถุดิบและวัสดุประกอบฯ และสินค้าคงเหลือต้นปีและปลายปี 2549 จำแนกตามขนาดของสถานประกอบการ
- ตาราง 8 ส่วนเปลี่ยนแปลงของมูลค่าวัตถุดิบและวัสดุประกอบฯ และสินค้าคงเหลือในปี 2549 จำแนกตามขนาดของสถานประกอบการ
- ตาราง 9 ค่าใช้จ่ายทั้งสิ้นและค่าภาษีมูลค่าเพิ่มสุทธิของสถานประกอบการอุตสาหกรรมการผลิตในปี 2549 จำแนกตามขนาดของสถานประกอบการ
- ตาราง 10 รายรับทั้งสิ้นของสถานประกอบการอุตสาหกรรมการผลิตในปี 2549 จำแนกตามขนาดของสถานประกอบการ
- ตาราง 11 มูลค่าตามบัญชีของสินทรัพย์ถาวรในปี 2549 จำแนกตามขนาดของสถานประกอบการ
- ตาราง 12 มูลค่าสินทรัพย์ถาวรที่เปลี่ยนแปลงระหว่าง มกราคม - ธันวาคม 2549 จำแนกตามขนาดของสถานประกอบการ

ตาราง 1 สถิติฐานอุตสาหกรรมการผลิตในปี 2549 จำนวนตามขนาดของสถานประกอบการ

TABLE 1 SUMMARY OF BASIC STATISTICS FOR MANUFACTURING ESTABLISHMENTS IN 2006 BY SIZE OF ESTABLISHMENT

(พันบาท In Thousand Baht)

ขนาดของสถานประกอบการ Number of establishments	จำนวน Number of	จำนวน persons engaged	ลูกจ้าง Employees		มูลค่าผลผลิต Value of gross output	ค่าใช้จ่าย ขั้นกลาง Intermediate consumption	มูลค่าเพิ่ม Value added	ขนาดของสถานประกอบการ Size of establishment
			จำนวน Number	ค่าตอบแทน แรงงาน Remuneration				
รวม	2,220	20,407	16,389	1,243,128.5	11,517,510.1	9,479,678.4	2,037,831.7	Total
1-15 คน	2,019	6,996	3,595	191,278.4	1,546,149.2	1,194,711.1	351,438.1	1-15 persons
16-25 คน	82	1,620	1,295	82,867.9	927,431.9	779,341.7	148,090.3	16-25 persons
26-30 คน	25	708	526	35,616.1	701,704.6	579,400.2	122,304.4	26-30 persons
31-50 คน	37	1,424	1,366	97,322.2	1,414,454.9	1,152,785.2	261,669.8	31-50 persons
51-200 คน	42	3,652	3,600	260,427.4	3,077,707.1	2,562,583.6	515,123.5	51-200 persons
มากกว่า 200 คน	15	6,007	6,007	575,616.5	3,850,062.3	3,210,856.6	639,205.7	More than 200 persons

หมายเหตุ : D หมายถึง ตัวเลขที่ไม่เปิดเผย

Note : D means disclosure prohibited.

ที่มา : สำมะโนอุตสาหกรรม พ.ศ.2550 จังหวัดสุพรรณบุรี สำนักงานสถิติแห่งชาติ กระทรวงเทคโนโลยีสารสนเทศและการสื่อสาร

Source : The 2007 Industrial Census, Suphun Buri Province, National Statistical Office, Ministry of Information and Communication Technology

ตาราง 2 มูลค่าผลผลิตของสถานประกอบการอุตสาหกรรมการผลิตในปี 2549 จำแนกตามขนาดของสถานประกอบการ

TABLE 2 VALUE OF GROSS OUTPUT OF MANUFACTURING ESTABLISHMENTS IN 2006 BY SIZE OF ESTABLISHMENT

(พันบาท In Thousand Baht)

ขนาดของสถานประกอบการ	จำนวน สถาน- ประกอบการ	รวม Total	มูลค่าขายผลผลิต Sales of goods produced	รายรับจาก การขายสินค้า ที่ซื้อมาจำหน่าย ในสภาพเดิม Sales of goods purchased for resale	รายรับจากการ รับจ้างหน้าทำการ ผลิตสินค้า Receipts for contract and commission work	รายรับจากการ ให้บริการบำรุงรักษา ซ่อมแซมและติดตั้ง ให้แก่สถาน ประกอบการอื่น Receipts for repair and installation work etc.	รายรับจากการ ให้เช่าอาคาร ฯลฯ และรายรับอื่น ๆ Receipts for rent on building etc. and other receipts	ส่วนเปลี่ยนแปลง มูลค่าสินค้าคงเหลือ Change in value of stocks of goods	Size of establishment	รวม Total
1-15 คน	2,220	11,517,510.1	11,239,575.8	45,511.7	32,097.4	14,820.1	28,102.7	157,402.4	1-15 persons	157,402.4
16-25 คน	2,019	1,546,149.2	1,473,273.3	14,557.7	12,228.0	12,820.1	2,166.9	31,103.3	16-25 persons	31,103.3
26-30 คน	82	927,431.9	920,637.2	-	410.9	-	1,430.2	4,953.6	16-25 persons	4,953.6
31-50 คน	25	701,704.6	671,346.2	-	2,500.0	-	2.5	27,855.9	26-30 persons	27,855.9
51-200 คน	37	1,414,454.9	1,369,578.4	3,000.0	15,000.0	2,000.0	4,102.7	20,773.8	31-50 persons	20,773.8
มากกว่า 200 คน	42	3,077,707.1	2,948,535.0	26,473.8	1,958.5	-	4,088.7	96,651.1	51-200 persons	96,651.1
	15	3,850,062.3	3,856,205.7	1,480.3	-	-	16,311.7	-23,935.3	More than 200 persons	-23,935.3

หมายเหตุ : D หมายถึงตัวเลขที่ไม่เปิดเผย

Note : D means disclosure prohibited.

ที่มา : สำมะโนอุตสาหกรรม พ.ศ.2550 จังหวัดสุพรรณบุรี สำนักงานสถิติแห่งชาติ กระทรวงเทคโนโลยีสารสนเทศและการสื่อสาร

Source : The 2007 Industrial Census, Suphan Buri Province, National Statistical Office, Ministry of Information and Communication Technology

ตาราง 3 ค่าใช้จ่ายขั้นกลางของสถานประกอบการอุตสาหกรรมการผลิตในปี 2549 จำแนกตามขนาดของสถานประกอบการ

TABLE 3 INTERMEDIATE CONSUMPTION OF MANUFACTURING ESTABLISHMENTS IN 2006 BY SIZE OF ESTABLISHMENT

(พันบาท In Thousand Baht)

ขนาดของสถานประกอบการ	จำนวน สถาน- ประกอบการ Number of establishments	รวม Total	ค่าซื้อวัตถุดิบ และวัสดุประกอบที่ ใช้ในการผลิต Purchase of materials and components	ค่าเชื้อเพลิง และค่าไฟฟ้า ที่ใช้ในการผลิต Cost of fuels, cost of electricity used in production	ค่าติดตั้งซ่อมแซมและค่าติดตั้งซ่อมแซมและ บำรุงรักษาสินค้า บำรุงรักษาเครื่องจักร ที่กำหนดให้ลูกค้า เครื่องมือ Cost of repair and maintenance sales of goods of machinery and equipment	รวม Total	Size of establishment
รวม	2,220	9,479,678.4	6,976,728.9	681,095.4	30,133.5	224,362.4	
1-15 คน	2,019	1,194,711.1	820,085.4	103,122.1	4,217.2	22,836.1	1-15 persons
16-25 คน	82	779,341.7	636,539.9	61,550.2	795.6	15,730.2	16-25 persons
26-30 คน	25	579,400.2	396,154.2	59,357.3	580.0	13,862.6	26-30 persons
31-50 คน	37	1,152,785.2	797,949.0	138,968.3	3,619.5	31,856.5	31-50 persons
51-200 คน	42	2,562,583.6	1,660,716.4	237,143.5	13,938.8	95,227.6	51-200 persons
มากกว่า 200 คน	15	3,210,856.6	2,665,284.0	80,954.0	6,982.4	44,849.4	More than 200 persons

หมายเหตุ : D หมายถึง ตัวเลขที่ไม่เปิดเผย

Note : D means disclosure prohibited.

ที่มา : สำมะโนอุตสาหกรรม พ.ศ.2550 จังหวัด สุพรรณบุรี สำนักงานสถิติแห่งชาติ กระทรวงเทคโนโลยีสารสนเทศและการสื่อสาร

Source : The 2007 Industrial Census, Suphun Buri Province, National Statistical Office, Ministry of Information and Communication Technology

ตาราง 3 ค่าใช้จ่ายขั้นกลางของสถานประกอบการอุตสาหกรรมการผลิตในปี 2549 จำแนกตามขนาดของสถานประกอบการ (ต่อ)

TABLE 3 INTERMEDIATE CONSUMPTION OF MANUFACTURING ESTABLISHMENTS IN 2006 BY SIZE OF ESTABLISHMENT (Contd.)

		(พันบาท In Thousand Baht)						
ขนาดของสถานประกอบการ	ค่าติดตั้งซ่อมแซมและบำรุงรักษาสินค้าที่จำหน่ายให้ลูกค้า	ค่าติดตั้งซ่อมแซมและบำรุงรักษาเครื่องจักรเครื่องมือ	ค่าซื้อสินค้าที่ซื้อมาจำหน่ายในสภาพเดิม	ค่าจ้างเหมาจ่ายให้สถานประกอบการอื่นคิดสินค้าให้	ค่าใช้จ่ายอื่นๆ	ส่วนเปลี่ยนแปลงมูลค่าวัสดุ	Size of establishment	
	Cost of repair and maintenance sales of goods of purchase	Cost of repair and maintenance of machinery and equipment	Purchase of goods for resale	Cost of contract and commission work	Other expenses	Change in value of stocks of materials and components		
รวม	30,133.5	224,362.4	79,222.3	121,567.8	1,445,012.6	78,444.5	Total	
1-15 คน	4,217.2	22,836.1	14,565.9	388.5	212,794.3	-16,701.6	1-15 persons	
16-25 คน	795.6	15,730.2	60.0	164.1	106,201.2	41,699.5	16-25 persons	
26-30 คน	580.0	13,862.6	-	-	114,369.9	4,923.8	26-30 persons	
31-50 คน	3,619.5	31,856.5	28,000.0	5,607.8	169,481.6	22,697.6	31-50 persons	
51-200 คน	13,938.8	95,227.6	34,880.9	18,716.3	492,295.3	-9,664.9	51-200 persons	
มากกว่า 200 คน	6,982.4	44,849.4	1,715.5	96,691.1	349,870.3	35,490.0	More than 200 persons	

หมายเหตุ : D หมายถึง ตัวเลขที่ไม่เปิดเผย

Note : D means disclosure prohibited.

ที่มา : สำนักสำมะโนอุตสาหกรรม พ.ศ.2550 จังหวัด สุพรรณบุรี สำนักงานสถิติแห่งชาติ กระทรวงเทคโนโลยีสารสนเทศและการสื่อสาร

Source : The 2007 Industrial Census, Suphun Buri Province, National Statistical Office, Ministry of Information and Communication Technology

ตาราง 4 คนทำงานในสถานประกอบการอุตสาหกรรมผลิตในปี 2549 จำแนกตามสถานภาพการทำงาน เพศ และขนาดของสถานประกอบการ

TABLE 4 PERSONS ENGAGED IN MANUFACTURING ESTABLISHMENTS IN 2006 BY WORK STATUS, SEX AND SIZE OF ESTABLISHMENT

ขนาดของสถานประกอบการ	จำนวน		รวม				คนทำงานโดยไม่ได้รับค่าจ้าง/เงินเดือน				ผู้จ้างในกรรมวิธีการผลิต				ผู้จ้างอื่น ๆ				Size of establishment
	สถาน-ประกอบกร		รวม		Total		รวม		Total		รวม		Total		รวม		Total		
	Number of establishments	Female	Male	Total	Unpaid workers		Total		Skill labour		Total		Unskill labour		Total		Male	Female	
					หญิง	ชาย	หญิง	ชาย	หญิง	ชาย	หญิง	ชาย	หญิง	ชาย					
รวม	2,220	10,770	10,770	10,770	2,105	14,847	8,152	6,695	12,017	6,676	5,341	2,830	1,476	1,354	1,542	705	837	Total	
1-15 คน	2,019	6,996	4,054	2,942	1,684	3,430	2,253	1,177	2,985	1,974	1,011	445	279	166	165	84	81	1-15 persons	
16-25 คน	82	1,620	865	755	224	1,125	692	433	900	550	350	225	142	83	170	72	98	16-25 persons	
26-30 คน	25	708	411	297	182	364	364	108	359	271	88	113	93	20	54	13	41	26-30 persons	
31-50 คน	37	1,424	856	568	33	1,158	728	430	767	480	287	391	248	143	208	95	113	31-50 persons	
51-200 คน	42	3,652	1,773	1,879	28	3,258	1,582	1,676	2,524	1,230	1,294	734	352	382	342	163	179	51-200 persons	
มากกว่า 200 คน	15	6,007	2,811	3,196	-	5,404	2,533	2,871	4,482	2,171	2,311	922	362	560	603	278	325	More than 200 persons	

หมายเหตุ : D หมายถึง ตัวเลขที่ไม่เปิดเผย

Note : D means disclosure prohibited.

ที่มา : สำมะโนอุตสาหกรรม พ.ศ.2550 จังหวัดสุพรรณบุรี สำนักงานสถิติแห่งชาติ กระทรวงเทคโนโลยีสารสนเทศและการสื่อสาร

Source : The 2007 Industrial Census, Suphumburi Province, National Statistical Office, Ministry of Information and Communication Technology

ตาราง 5 จำนวนสถานประกอบการอุตสาหกรรมผลิต จำนวนตามจำนวนวันทำงานต่อสัปดาห์ จำนวนชั่วโมงทำงานเฉลี่ยต่อวันของลูกจ้าง และขนาดของสถานประกอบการ

TABLE 5 NUMBER OF MANUFACTURING ESTABLISHMENTS BY WORKING DAYS PER WEEK, WORKING HOURS PER DAY OF EMPLOYEES AND SIZE OF ESTABLISHMENT

ขนาดของสถานประกอบการ	จำนวน สถาน ประกอบการ Number of establishments	ลูกจ้างในกรรมวิธีการผลิต Operatives						ลูกจ้างอื่น ๆ Other employees				Size of establishment		
		จำนวนวันทำงานต่อสัปดาห์		จำนวนชั่วโมงทำงานเฉลี่ยต่อวัน		จำนวนวันทำงานต่อสัปดาห์		จำนวนชั่วโมงทำงานเฉลี่ยต่อวัน		Number of working days per week	Number of working hours per day		Number of working days per week	Number of working hours per day
		≤ 5	6	7	< 8	8 - 10	11 - 12	≤ 5	6					
รวม	2,220	246	542	193	105	865	11	19	133	21	8	161	4	Total
1-15 คน	2,019	228	406	159	95	696	2	9	41	12	2	60	-	1-15 persons
16-25 คน	82	12	42	20	6	66	2	7	26	4	3	34	-	16-25 persons
26-30 คน	25	1	17	2	2	17	1	-	13	-	1	12	-	26-30 persons
31-50 คน	37	3	25	9	2	34	1	1	19	5	1	24	-	31-50 persons
51-200 คน	42	1	39	2	-	38	4	1	23	-	-	22	2	51-200 persons
มากกว่า 200 คน	15	1	13	1	-	14	1	1	11	-	1	9	2	More than 200 persons

หมายเหตุ : D หมายถึง ตัวเลขที่ไม่เปิดเผย

Note : D means disclosure prohibited.

ที่มา : สำมะโนอุตสาหกรรม พ.ศ.2550 จังหวัดสุพรรณบุรี สำนักงานสถิติแห่งชาติ กระทรวงเทคโนโลยีสารสนเทศและการสื่อสาร

Source : The 2007 Industrial Census, Suphun Buri Province, National Statistical Office, Ministry of Information and Communication Technology

ตาราง 6 ค่าตอบแทนแรงงานในปี 2549 จำแนกตามขนาดของสถานประกอบการ

TABLE 6 REMUNERATION IN 2006 BY SIZE OF ESTABLISHMENT

(พันบาท In Thousand Baht)

ขนาดของสถานประกอบการ	จำนวน สถาน- ประกอบการ Number of establishments	จำนวนลูกจ้าง Number of employees	รวม Total	ลูกจ้างในกรรมวิธีการผลิต Operatives							รวม Total	Size of establishment
				ค่าจ้าง เงินเดือน Wages, salaries	ค่าล่วงเวลา โบนัส ฯลฯ Overtime bonus etc.	สวัสดิการและผลประโยชน์ตอบแทน Fringe benefits		เงินที่สถานประกอบการ จ่ายสมทบเข้ากองทุน เพื่อการประกันสังคม ฯลฯ Employer's contribution to social security	อื่น ๆ Others	รวม Total		
						ค่ารักษาพยาบาล Medical care	อื่น ๆ Others					
รวม	2,220	16,389	1,243,128.5	1,031,412.0	865,485.5	107,455.5	4,126.1	9,709.3	44,635.7	44,635.7		
1-15 คน	2,019	3,595	191,278.4	180,938.3	170,879.0	2,082.0	234.8	1,190.2	6,552.4	6,552.4	1-15 persons	
16-25 คน	82	1,295	82,867.9	68,002.8	62,717.2	1,842.9	340.1	456.9	2,645.8	2,645.8	16-25 persons	
26-30 คน	25	526	35,616.1	30,757.9	28,599.9	707.7	-	206.8	1,243.5	1,243.5	26-30 persons	
31-50 คน	37	1,366	97,322.2	78,552.7	68,400.5	4,021.5	135.4	1,497.1	4,498.2	4,498.2	31-50 persons	
51-200 คน	42	3,600	260,427.4	197,640.9	165,599.1	19,606.7	730.9	4,030.8	7,673.3	7,673.3	51-200 persons	
มากกว่า 200 คน	15	6,007	575,616.5	475,519.5	369,289.8	79,194.8	2,684.9	2,327.5	22,022.5	22,022.5	More than 200 persons	

หมายเหตุ : D หมายถึง ตัวเลขที่ไม่เปิดเผย

Note : D means disclosure prohibited.

ที่มา : สำมะโนอุตสาหกรรม พ.ศ.2550 จังหวัดสุพรรณบุรี

สำนักงานสถิติแห่งชาติ กระทรวงเทคโนโลยีสารสนเทศและการสื่อสาร

Source : The 2007 Industrial Census, Suphan Buri

Province, National Statistical Office, Ministry of Information and Communication Technology

ตาราง 6 ค่าตอบแทนแรงงานในปี 2549 จำแนกตามขนาดของสถานประกอบการ (ต่อ)

TABLE 6 REMUNERATION IN 2006 BY SIZE OF ESTABLISHMENT (Contd.)

(พันบาท In Thousand Baht)

ขนาดของสถานประกอบการ	ลูกจ้างอื่น ๆ Other employees							เงินที่สถานประกอบการ จ่ายสมทบเข้ากองทุน เพื่อการประกันสังคม ฯลฯ Employer's contribution to social security	Size of establishment
	รวม Total	ค่าจ้าง เงินเดือน Wages, salaries	ค่าล่วงเวลา โบนัส ฯลฯ Overtime bonus etc.	สวัสดิการและผลประโยชน์ตอบแทน Fringe benefits			รวม Total		
				ค่ารักษาพยาบาล Medical care	อื่น ๆ Others	รวม Total			
รวม	211,716.4	178,321.7	23,997.0	664.3	784.2	7,949.2	7,949.2	Total	
1-15 คน	10,340.0	9,570.8	136.6	2	85	545.6	545.6	1-15 persons	
16-25 คน	14,865.1	14,075.9	306.4	-	28.7	454.1	454.1	16-25 persons	
26-30 คน	4,858.3	4,470.2	101.5	-	-	286.6	286.6	26-30 persons	
31-50 คน	18,769.6	16,434.3	631.2	2.1	25.5	1,676.5	1,676.5	31-50 persons	
51-200 คน	62,786.4	51,502.7	8,876.6	65.7	32	2,309.4	2,309.4	51-200 persons	
มากกว่า 200 คน	100,096.9	82,267.7	13,944.8	594.5	612.9	2,677.1	2,677.1	More than 200 persons	

หมายเหตุ : D หมายถึง ตัวเลขที่ไม่เปิดเผย

Note : D means disclosure prohibited.

ที่มา : สำมะโนอุตสาหกรรม พ.ศ.2550 จังหวัดสุพรรณบุรี

Source : The 2007 Industrial Census, Suphan Buri Province, National Statistical Office, Ministry of Information and Communication Technology

สำนักงานสถิติแห่งชาติ กระทรวงเทคโนโลยีสารสนเทศและการสื่อสาร

ตาราง 7 มูลค่าวัตถุดิบและวัสดุประกอบฯ และสินค้าคงเหลือต้นปีและปลายปี 2549 จำแนกตามขนาดของสถานประกอบการ

TABLE 7 VALUE OF STOCKS AT THE BEGINNING AND THE END OF 2006 BY SIZE OF ESTABLISHMENT

(พันบาท In Thousand Baht)

จำนวน สถาน- ประกอบการ Number of establishments	รวม Total	มูลค่า ณ ต้นปี 2549 At the beginning of 2006				สินค้าที่ซื้อมา จำนวนใน สภาพเดิม Goods purchased for resale	Total
		วัตถุดิบ และ วัสดุประกอบฯ Materials and components	สินค้า ระหว่าง ผลิต Work in progress	สินค้า สำเร็จรูป Finished goods	สินค้าที่ จำหน่ายใน สภาพเดิม Goods purchased for resale		
รวม	2,220	1,892,710.6	302,255.5	545,672.0	27,172.7	2,717.7	
1-15 คน	2,019	144,810.4	14,844.4	43,107.2	333.6	1-15 persons	
16-25 คน	82	231,124.5	84,636.0	78,796.8	71.0	16-25 persons	
26-30 คน	25	195,792.7	10,529.1	27,085.2	1,089.8	26-30 persons	
31-50 คน	37	319,742.3	24,288.7	77,920.8	-	31-50 persons	
51-200 คน	42	631,517.6	352,379.4	166,504.4	25,507.5	51-200 persons	
มากกว่า 200 คน	15	369,723.0	80,830.9	152,257.6	170.8	More than 200 persons	

หมายเหตุ : D หมายถึง ตัวเลขที่ไม่เปิดเผย

Note : D means disclosure prohibited.

ที่มา : สำมะโนอุตสาหกรรม พ.ศ.2550 จังหวัดสุพรรณบุรี สำนักงานสถิติแห่งชาติ กระทรวงเทคโนโลยีสารสนเทศและการสื่อสาร

Source : The 2007 Industrial Census, Suphun Buri Province, National Statistical Office, Ministry of Information and Communication Technology

ตาราง 8 ส่วนเปลี่ยนแปลงของมูลค่าวัตถุดิบและวัสดุประกอบฯ และสินค้าคงเหลือในปี 2549 จำแนกตามขนาดของสถานประกอบการ

TABLE 8 CHANGE IN VALUE OF STOCKS IN 2006 BY SIZE OF ESTABLISHMENT

(พันบาท In Thousand Baht)

ขนาดของสถานประกอบการ Number of establishments	จำนวนสถาน-ประกอบกร Number of establishments	ส่วนเปลี่ยนแปลงของมูลค่าวัตถุดิบและวัสดุประกอบฯ และสินค้าคงเหลือ Change in value of stocks					Total	Total	Size of establishment
		รวม Total	วัตถุดิบและวัสดุประกอบฯ Materials and components	สินค้าระหว่างผลิต Work in progress	สินค้าสำเร็จรูป Finished goods	สินค้าที่ซื้อมาจำหน่ายในสภาพเดิม Goods purchased for resale			
รวม	2,220	235,846.9	78,444.5	-27,968.1	169,514.4	15,856.1	15,856.1		
1-15 คน	2,019	14,401.7	-16,701.6	-967.1	30,969.2	1,101.1	1,101.1	1-15 persons	
16-25 คน	82	46,653.1	41,699.5	-16,024.5	20,967.6	10.6	10.6	16-25 persons	
26-30 คน	25	32,779.8	4,923.8	-2,380.2	29,401.4	834.7	834.7	26-30 persons	
31-50 คน	37	43,471.4	22,697.6	-11,918.5	4,692.3	28,000.0	28,000.0	31-50 persons	
51-200 คน	42	86,986.2	-9,664.9	6,641.6	104,111.5	-14,102.0	-14,102.0	51-200 persons	
มากกว่า 200 คน	15	11,554.7	35,490.0	-3,319.3	-20,627.6	11.6	11.6	More than 200 persons	

หมายเหตุ : D หมายถึง ตัวเลขที่ไม่เปิดเผย

Note : D means disclosure prohibited.

ที่มา : สำมะโนอุตสาหกรรม พ.ศ.2550 จังหวัดสุพรรณบุรี สำนักงานสถิติแห่งชาติ กระทรวงเทคโนโลยีสารสนเทศและการสื่อสาร

Source : The 2007 Industrial Census, Suphun Buri Province, National Statistical Office, Ministry of Information and Communication Technology

ตาราง 9 ค่าใช้จ่ายทั้งสิ้นและค่าภาษีมูลค่าเพิ่มสุทธิของสถานประกอบการอุตสาหกรรมผลิตในปี 2549 อันแนกตามขนาดของสถานประกอบการ

TABLE 9 TOTAL EXPENSES AND NET VALUE ADDED TAX OF MANUFACTURING ESTABLISHMENTS IN 2006 BY SIZE OF ESTABLISHMENT

(พันบาท In Thousand Baht)

ขนาดของสถานประกอบการ	จำนวน สถาน- ประกอบการ Number of establishments	รวม Total	ค่าซื้อวัตถุดิบ และวัสดุประกอบ ที่ใช้ในการผลิต Purchase of materials and components	ค่าซื้อเพลิง และค่าไฟฟ้า ที่ใช้ในการผลิต Cost of fuels, cost of electricity used in production	ค่าติดตั้งซ่อมแซมและ บำรุงรักษาสินค้า ที่จำหน่ายให้ลูกค้า Cost of repair and maintenance sales of goods of purchase	ค่าติดตั้งซ่อมแซมและ บำรุงรักษาเครื่องจักร เครื่องมือ Cost of repair and maintenance of machinery and equipment	ค่าซื้อสินค้า ที่ซื้อจากร้านค้า ในสภาพเดิม Purchase of goods for resale	Size of establishment
รวม	2,220	9,994,411.4	6,976,728.9	681,095.4	30,133.5	224,362.4	79,222.3	Total
1-15 คน	2,019	1,248,125.3	820,085.4	103,122.1	4,217.2	22,836.1	14,565.9	1-15 persons
16-25 คน	82	849,008.8	636,539.9	61,550.2	795.6	15,730.2	60.0	16-25 persons
26-30 คน	25	614,640.1	396,154.2	59,357.3	580.0	13,862.6	-	26-30 persons
31-50 คน	37	1,197,683.7	797,949.0	138,968.3	3,619.5	31,856.5	28,000.0	31-50 persons
51-200 คน	42	2,705,070.3	1,660,716.4	237,143.5	13,938.8	95,227.6	34,880.9	51-200 persons
มากกว่า 200 คน	15	3,379,883.2	2,665,284.0	80,954.0	6,982.4	44,849.4	1,715.5	More than 200 persons

หมายเหตุ : D หมายถึง ตัวเลขที่ไม่เปิดเผย

Note : D means disclosure prohibited.

ที่มา : สำมะโนอุตสาหกรรม พ.ศ.2550 จังหวัดสุพรรณบุรี สำนักงานสถิติแห่งชาติ กระทรวงเทคโนโลยีสารสนเทศและการสื่อสาร

Source : The 2007 Industrial Census, Suphun Buri Province, National Statistical Office, Ministry of Information and Communication Technology

ตาราง 9 ค่าใช้จ่ายทั้งสิ้นและค่าภาษีมูลค่าเพิ่มสุทธิของสถานประกอบการอุตสาหกรรมผลิตในปี 2549 อันแนกตามขนาดของสถานประกอบการ (ต่อ)

TABLE 9 TOTAL EXPENSES AND NET VALUE ADDED TAX OF MANUFACTURING ESTABLISHMENTS IN 2006 BY SIZE OF ESTABLISHMENT (Contd.)

(พันบาท In Thousand Baht)

ขนาดของสถานประกอบการ	ค่าจ้างหน้าขายให้ สถานประกอบการ อื่นผลิตสินค้าให้ Cost of contract and commission work	ค่าใช้จ่าย ในการขาย Cost of sale	ค่าใช้จ่าย ในการบริหาร และดำเนินงาน Administrative expense	ค่าใช้จ่ายอื่นๆ Other expenses	ค่าภาษีอื่นๆ Other taxes	ค่าภาษี มูลค่าเพิ่ม สุทธิ Net value added tax	Size of establishment
รวม	121,567.8	400,784.4	837,563.5	430,637.2	21,171.6	191,144.4	Total
1-15 คน	388.5	43,896.5	196,262.2	5,023.8	7,863.5	29,864.1	1-15 persons
16-25 คน	164.1	44,958.2	74,217.2	4,369.7	4,574.1	6,049.6	16-25 persons
26-30 คน	-	39,392.6	77,638.6	21,112.0	403.4	6,139.5	26-30 persons
31-50 คน	5,607.8	69,116.7	102,278.9	13,947.3	1,956.4	4,383.2	31-50 persons
51-200 คน	18,716.3	141,910.2	278,601.0	167,230.5	3,887.2	52,818.0	51-200 persons
มากกว่า 200 คน	96,691.1	61,510.2	108,565.6	218,954.0	2,487.1	91,890.0	More than 200 persons

หมายเหตุ : D หมายถึง ตัวเลขที่ไม่เปิดเผย

Note : D means disclosure prohibited.

ที่มา : สำมะโนอุตสาหกรรม พ.ศ.2550 จังหวัดสุพรรณบุรี สำนักงานสถิติแห่งชาติ กระทรวงเทคโนโลยีสารสนเทศและการสื่อสาร

Source : The 2007 Industrial Census, Suphun Buri Province, National Statistical Office, Ministry of Information and Communication Technology

ตาราง 10 รายรับทั้งสิ้นของสถานประกอบการอุตสาหกรรมการผลิตในปี 2549 จำแนกตามขนาดของสถานประกอบการ

TABLE 10 TOTAL RECEIPTS OF MANUFACTURING ESTABLISHMENTS IN 2006 BY SIZE OF ESTABLISHMENT

(พันบาท In Thousand Baht)

ขนาดของสถานประกอบการ	จำนวน สถานประกอบการ	รวม Total	มูลค่าขายผลผลิต Sales of goods produced	รายรับจาก		รายรับจากการ		รายรับจากการให้		Size of establishment
				การขายสินค้า ที่ซื้อเข้ามาขาย ในสภาพเดิม	การขายสินค้า ที่ซื้อเข้ามาขาย ในสภาพเดิม	รับจ้างเหมาทำการ ผลิตสินค้า	ซ่อมแซมฯ	บริการ บำรุงรักษา	ซ่อมแซมฯ	
	Number of establishments	Total	Sales of goods produced	Sales of goods purchased for resale	Receipts for contract and commission work	Receipts for repair and installation work done for others	Receipts for repair and installation work done for others	Receipts for repair and installation work done for others	Total	
รวม	2,220	11,393,527.3	11,239,575.8	45,511.7	32,097.4	14,820.1	14,820.1	14,820.1		
1-15 คน	2,019	1,516,043.4	1,473,273.3	14,557.7	12,228.0	12,820.1	12,820.1	12,820.1		1-15 persons
16-25 คน	82	922,978.5	920,637.2	-	410.9	-	-	-		16-25 persons
26-30 คน	25	673,871.0	671,346.2	-	2,500.0	-	-	-		26-30 persons
31-50 คน	37	1,395,311.1	1,369,578.4	3,000.0	15,000.0	2,000.0	2,000.0	2,000.0		31-50 persons
51-200 คน	42	2,988,733.9	2,948,535.0	26,473.8	1,958.5	-	-	-		51-200 persons
มากกว่า 200 คน	15	3,896,589.4	3,856,205.7	1,480.3	-	-	-	-		More than 200 persons

หมายเหตุ : D หมายถึง ตัวเลขที่ไม่เปิดเผย

Note : D means disclosure prohibited.

ที่มา : สำมะโนอุตสาหกรรม พ.ศ.2550 จังหวัดสุพรรณบุรี

สำนักงานสถิติแห่งชาติ กระทรวงเทคโนโลยีสารสนเทศและการสื่อสาร

Source : The 2007 Industrial Census, Suphan Buri Province, National Statistical Office, Ministry of Information and Communication Technology

ตาราง 10 รายรับทั้งสิ้นของสถานประกอบการอุตสาหกรรมผลิตในปี 2549 จำแนกตามขนาดของสถานประกอบการ (ต่อ)

TABLE 10 TOTAL RECEIPTS OF MANUFACTURING ESTABLISHMENTS IN 2006 BY SIZE OF ESTABLISHMENT (Contd.)

(พันบาท In Thousand Baht)

ขนาดของสถานประกอบการ	รายรับจากการให้เช่า						ดอกเบี้ยรับ		กำไรจากการ		รายรับอื่น ๆ		Size of establishment
	ให้เช่าที่ดิน Receipts for rent on land	อาคาร อาคารพร้อมที่ดิน ฯลฯ Receipts for rent on building, vehicle, machinery and equipment	เงินปันผลรับ Dividend	Interest	เปลี่ยนแปลง อัตราแลกเปลี่ยน Gain form currency exchange	Other receipts							
รวม	745.1	3,705.7	1,900.9	24,762.7	6,010.9	24,397.0	Total						
1-15 คน	70	358.7	440.0	487.4	-	1,808.2	1-15 persons						
16-25 คน	-	-	-	500.2	-	1,430.2	16-25 persons						
26-30 คน	-	-	0.9	21.4	-	2.5	26-30 persons						
31-50 คน	5	-	-	1,124.9	500.0	4,102.7	31-50 persons						
51-200 คน	-	3,347.0	1,315.0	2,269.2	4,093.7	741.7	51-200 persons						
มากกว่า 200 คน	670.1	-	145.0	20,359.5	1,417.2	16,311.7	More than 200 persons						

หมายเหตุ : D หมายถึง ตัวเลขที่ไม่เปิดเผย

Note : D means disclosure prohibited.

ที่มา : สำมะโนอุตสาหกรรม พ.ศ.2550 จังหวัดสุพรรณบุรี

สำนักงานสถิติแห่งชาติ กระทรวงเทคโนโลยีสารสนเทศและการสื่อสาร

Source : The 2007 Industrial Census, Suphun Buri Province, National Statistical Office, Ministry of Information and Communication Technology

ตาราง 11 มูลค่าตามบัญชีของสินทรัพย์ถาวรในปี 2549 จำแนกตามขนาดของสถานประกอบการ

TABLE 11 BOOK VALUE OF FIXED ASSETS IN 2006 BY SIZE OF ESTABLISHMENT

(พันบาท In Thousand Baht)

ขนาดของสถานประกอบการ Number of establishments	จำนวนสถาน-ประกอบการ Number of establishments	มูลค่าสินทรัพย์ถาวรตามงวด Book value of fixed assets 1 Jan. 2006										Total	Size of establishment
		รวม Total	ที่ดิน Land	อาคารและ สิ่งก่อสร้าง Building and construction	เครื่องจักร Machinery	ยานพาหนะ Vehicles	เครื่องใช้ สำนักงาน Office appliances	เครื่องมือ อื่น ๆ Equipment	สินทรัพย์ ถาวรอื่น ๆ Other fixed assets				
รวม	2,220	10,643,411.70	3,335,856.80	2,964,552.10	3,166,680.90	873,523.90	94,906.80	182,119.70	25,771.40	25,771.40			
1-15 คน	2,019	2,192,811.00	1,032,125.90	650,932.40	293,244.00	185,638.50	8,654.60	22,105.50	110.1	110.1	1-15 persons		
16-25 คน	82	779,888.00	149,547.50	360,418.30	122,608.30	132,594.40	5,551.50	8,639.40	528.5	528.5	16-25 persons		
26-30 คน	25	992,647.30	373,260.70	400,564.40	167,798.90	44,517.50	2,404.60	3,846.60	254.5	254.5	26-30 persons		
31-50 คน	37	1,074,544.00	400,426.40	208,756.90	327,236.30	116,619.90	7,443.60	12,359.30	1,701.60	1,701.60	31-50 persons		
51-200 คน	42	4,152,416.40	1,254,595.10	1,036,420.10	1,405,497.00	336,403.30	42,447.20	75,186.30	1,867.40	1,867.40	51-200 persons		
มากกว่า 200 คน	15	1,451,104.90	125,901.20	307,460.00	850,296.50	57,750.20	28,405.10	59,982.60	21,309.30	21,309.30	More than 200 persons		

หมายเหตุ : D หมายถึง ตัวเลขที่ไม่เปิดเผย

Note : D means disclosure prohibited.

ที่มา : สำมะโนอุตสาหกรรม พ.ศ.2550 จังหวัดสุพรรณบุรี

สำนักงานสถิติแห่งชาติ กระทรวงเทคโนโลยีสารสนเทศและการสื่อสาร

Source : The 2007 Industrial Census, Suphun Buri Province, National Statistical Office, Ministry of Information and Communication Technology

ตาราง 11 มูลค่าตามบัญชีของสินทรัพย์ถาวรในปี 2549 จำแนกตามขนาดของสถานประกอบการ (ต่อ)

TABLE 11 BOOK VALUE OF FIXED ASSETS IN 2006 BY SIZE OF ESTABLISHMENT (Contd.)

(พันบาท In Thousand Baht)

ขนาดของสถานประกอบการ	มูลค่าสินทรัพย์ถาวรปลายงวด Book value of fixed assets 31 Dec. 2006										รวม
	รวม	ที่ดิน	อาคารและ สิ่งก่อสร้าง	เครื่องจักร	ยานพาหนะ	เครื่องใช้ สำนักงาน	เครื่องมือ อื่นๆ	สินทรัพย์ ถาวรอื่นๆ	Size of establishment		
	Total	Land	Building and construction	Machinery	Vehicles	Office appliances	Equipment	Other fixed assets		Total	
รวม	10,433,344.1	3,365,810.8	2,871,231.8	3,102,845.3	797,119.7	94,786.9	173,224.3	28,325.3			
1-15 คน	2,132,080.8	1,052,872.0	621,443.9	272,034.9	152,639.8	10,685.6	22,303.4	101.3	1-15 persons		
16-25 คน	794,078.1	149,587.5	350,884.6	127,436.0	150,804.1	4,611.6	9,035.1	1,719.2	16-25 persons		
26-30 คน	987,065.8	369,437.5	400,334.7	164,161.2	44,485.5	2,405.8	6,004.6	236.5	26-30 persons		
31-50 คน	981,403.2	399,426.4	195,295.5	284,972.6	86,397.1	6,521.6	7,811.0	979.0	31-50 persons		
51-200 คน	4,057,309.0	1,266,539.8	993,419.7	1,371,601.6	306,948.7	42,502.3	74,469.0	1,827.9	51-200 persons		
มากกว่า 200 คน	1,481,407.2	127,947.6	309,853.4	882,638.9	55,844.6	28,060.0	53,601.2	23,461.5	More than 200 persons		

หมายเหตุ : D หมายถึง ตัวเลขที่ไม่มีเปิดเผย

Note : D means disclosure prohibited.

ที่มา : สำมะโนอุตสาหกรรม พ.ศ.2550 จังหวัดสุพรรณบุรี

สำนักงานสถิติแห่งชาติ กระทรวงเทคโนโลยีสารสนเทศและการสื่อสาร

Source : The 2007 Industrial Census, Suphun Buri

Province, National Statistical Office, Ministry of Information and Communication Technology

ตาราง 12 มูลค่าสินทรัพย์ถาวรที่เปลี่ยนแปลงระหว่าง มกราคม - ธันวาคม 2549 จำแนกตามขนาดของสถานประกอบการ

TABLE 12 VALUE OF FIXED ASSETS CHANGE IN JANUARY - DECEMBER 2006 BY SIZE OF ESTABLISHMENT

(พันบาท In Thousand Baht)

ขนาดของสถานประกอบการ Number of establishments	จำนวน สถาน- ประกอบการ Number of establishments	มูลค่าสินทรัพย์ถาวรที่เปลี่ยนแปลง		Change in value of fixed assets		Total	Total	ค่าโอน กรรมสิทธิ์ Ownership transfer fee	Size of establishment
		รวม Total	มูลค่าสินทรัพย์ ถาวรที่ซื้อหรือ ผลิตขึ้นเอง Value of new or cost producing of fixed assets	มูลค่าสินทรัพย์ ถาวรที่ขาย Value of disposal of fixed assets	ค่าโอน กรรมสิทธิ์ Ownership transfer fee				
รวม	2,220	378,637.3	369,978.0	8,602.7	56.6	56.6	56.6		
1-15 คน	2,019	91,109.3	85,952.9	5,099.8	56.6	56.6	56.6	1-15 persons	
16-25 คน	82	7,626.2	7,169.2	457.0	-	-	-	16-25 persons	
26-30 คน	25	21,397.7	21,397.7	-	-	-	-	26-30 persons	
31-50 คน	37	61,363.5	60,763.5	600.0	31-50 persons	
51-200 คน	42	152,926.4	152,456.7	469.7	51-200 persons	
มากกว่า 200 คน	15	44,214.2	42,238.0	1,976.1	More than 200 persons	

หมายเหตุ : D หมายถึง ตัวเลขที่ไม่เปิดเผย

Note : D means disclosure prohibited.

ที่มา : สำมะโนอุตสาหกรรม พ.ศ.2550 จังหวัดสุพรรณบุรี สำนักงานสถิติแห่งชาติ กระทรวงเทคโนโลยีสารสนเทศและการสื่อสาร

Source : The 2007 Industrial Census, Suphun Buri Province, National Statistical Office, Ministry of Information and Communication Technology

ตอนที่ 2 ข้อมูลการดำเนินงานของสถานประกอบการ
จำแนกตามหมวดอุตสาหกรรม

สารบัญตารางสถิติ

- ตอนที่ 2 ข้อมูลการดำเนินกิจการจำแนกตามหมวดอุตสาหกรรม
- ตาราง 1 สถิติมูลฐานอุตสาหกรรมการผลิตในปี 2549 จำแนกตามหมวดอุตสาหกรรม
- ตาราง 2 มูลค่าผลผลิตของสถานประกอบการอุตสาหกรรมการผลิตในปี 2549 จำแนกตามหมวดอุตสาหกรรม
- ตาราง 3 ค่าใช้จ่ายขั้นกลางของสถานประกอบการอุตสาหกรรมการผลิตในปี 2549 จำแนกตามหมวดอุตสาหกรรม
- ตาราง 4 คนทำงานในสถานประกอบการอุตสาหกรรมการผลิตในปี 2549 จำแนกตามสถานภาพการทำงาน เพศ และหมวดอุตสาหกรรม
- ตาราง 5 จำนวนสถานประกอบการอุตสาหกรรมการผลิต จำแนกตามจำนวนวันทำงานต่อสัปดาห์ จำนวนชั่วโมงทำงานเฉลี่ยต่อวันของลูกจ้าง และหมวดอุตสาหกรรม
- ตาราง 6 ค่าตอบแทนแรงงานในปี 2549 จำแนกตามหมวดอุตสาหกรรม
- ตาราง 7 มูลค่าวัตถุดิบและวัสดุประกอบฯ และสินค้าคงเหลือต้นปีและปลายปี 2549 จำแนกตามหมวดอุตสาหกรรม
- ตาราง 8 ส่วนเปลี่ยนแปลงของมูลค่าวัตถุดิบและวัสดุประกอบฯ และสินค้าคงเหลือในปี 2549 จำแนกตามหมวดอุตสาหกรรม
- ตาราง 9 ค่าใช้จ่ายทั้งสิ้นและค่าภาษีมูลค่าเพิ่มสุทธิของสถานประกอบการอุตสาหกรรมการผลิตในปี 2549 จำแนกตามหมวดอุตสาหกรรม
- ตาราง 10 รายรับทั้งสิ้นของสถานประกอบการอุตสาหกรรมการผลิตในปี 2549 จำแนกตามหมวดอุตสาหกรรม
- ตาราง 11 มูลค่าตามบัญชีของสินทรัพย์ถาวรในปี 2549 จำแนกตามหมวดอุตสาหกรรม
- ตาราง 12 มูลค่าสินทรัพย์ถาวรที่เปลี่ยนแปลงระหว่าง มกราคม - ธันวาคม 2549 จำแนกตามหมวดอุตสาหกรรม

ตาราง 1 สถิติอุตสาหกรรมการผลิตในปี 2549 จำแนกตามหมวดอุตสาหกรรม

TABLE 1 SUMMARY OF BASIC STATISTICS FOR MANUFACTURING ESTABLISHMENTS IN 2006 BY DIVISION OF INDUSTRY

รหัส Code	หมวดอุตสาหกรรม	จำนวน		ลูกจ้าง Employees		มูลค่าผลิต Value of gross output	ค่าใช้จ่าย ขั้นกลาง Intermediate consumption	มูลค่าเพิ่ม Value added	Division of Industry
		สถานประกอบการ Number of establishments	คนทำงาน Number of persons engaged	จำนวน Number	ค่าตอบแทน Remuneration				
	รวม	2,220	20,407	16,389	1,243,128.5	11,517,510.1	9,479,678.4	2,037,831.7	
15	การผลิตผลิตภัณฑ์อาหารและเครื่องดื่ม	409	6,916	5,978	473,647.5	6,514,857.5	5,470,686.0	1,044,171.5	Manufacture of food products and beverages
17	การผลิตสิ่งทอ	61	659	478	15,158.9	44,373.3	27,621.4	16,751.9	Manufacture of textiles
18	การผลิตเครื่องแต่งกาย รวมทั้งการผลิตเครื่องหนังสัตว์	562	2,027	1,249	93,233.7	255,190.4	180,569.9	74,620.5	Manufacture of wearing apparel; dressing and dyeing of fur
19	การฟอกและการตกแต่งหนังฟอก รวมทั้งการผลิตกระเป๋าเดินทาง								Tanning and dressing of leather; manufacture of luggage, handbags, saddlery, harness and footwear
20	กระดาษเยื่อ อนามัย เครื่องเขียนและเครื่องเขียนอื่น ๆ	11	1,394	1,379	137,002.2	832,628.8	661,338.9	171,289.9	Manufacture of wood and of products of wood and cork, except furniture; manufacture of articles of straw and plaiting materials
21	การผลิตกระดาษและผลิตภัณฑ์กระดาษ	50	684	446	37,460.3	177,473.4	116,128.6	61,344.7	Manufacture of paper and paper products
22	การพิมพ์โฆษณา การพิมพ์ และการทำสำเนาฉบับที่	1	3	-	-	D	D	D	Publishing, printing and reproduction of recorded media
23	การผลิตผลิตภัณฑ์จากไม้ ไม้แปรรูปและผลิตภัณฑ์จากกระดาษ	50	133	43	3,025.2	13,030.1	8,926.1	4,104.0	Manufacture of coke, refined petroleum products
24	น้ำมันปิโตรเลียมและเชื้อเพลิงปรมาณู	4	125	112	13,117.5	282,655.3	251,111.1	31,544.2	Manufacture of chemicals and chemical products
25	การผลิตผลิตภัณฑ์ยางและพลาสติก	26	432	354	21,783.5	418,818.2	365,631.7	53,186.5	Manufacture of rubber and plastics products
26	การผลิตผลิตภัณฑ์จากแร่โลหะ	31	354	302	23,463.2	86,755.1	57,907.9	28,847.2	Manufacture of other non-metallic mineral products
27	การผลิตโลหะขั้นมูลฐาน	237	2,192	1,750	104,830.1	769,481.0	598,921.0	170,560.0	Manufacture of basic metals
28	การผลิตเครื่องจักรและอุปกรณ์	26	281	237	14,283.9	151,455.1	103,709.1	47,746.1	Manufacture of fabricated metal products, except machinery and equipment
29	การผลิตเครื่องจักรและอุปกรณ์ไฟฟ้า ซึ่งมีได้จัดประเภทไว้ในที่อื่น	290	1,143	746	50,363.6	278,402.4	221,327.9	57,074.5	Manufacture of machinery and equipment n.e.c.
30	การผลิตเครื่องจักรและอุปกรณ์ไฟฟ้า ซึ่งมีได้จัดประเภทไว้ในที่อื่น	212	1,704	1,389	120,880.9	335,642.9	267,655.7	67,987.3	Manufacture of electrical machinery and apparatus n.e.c.
31	การผลิตอุปกรณ์ที่ใช้ในทางการแพทย์ การวัดความถี่	5	137	132	15,420.0	142,447.7	119,080.1	23,367.7	Manufacture of medical, precision and optical instruments, watches and clocks
32	การผลิตที่ใช้ในทางวิทยาศาสตร์ นานา	8	11	2	156.0	1,045.0	851.4	193.6	Manufacture of motor vehicles, trailers and semi-trailers
33	การผลิตเครื่องอุปกรณ์การขนส่งอื่น ๆ	21	539	525	27,362.1	463,462.3	386,504.1	76,958.1	Manufacture of other transport equipment
34	การผลิตเฟอร์นิเจอร์ รวมทั้งการผลิตซึ่งมีได้จัดประเภทไว้ในที่อื่น	1	1	-	-	D	D	D	Manufacture of furniture; manufacturing n.e.c.
35	การนำผลิตภัณฑ์กลับมาผลิตเป็นวัสดุใหม่	207	1,643	1,254	91,358.9	738,685.8	634,685.4	104,000.4	Recycling
36		8	30	13	580.8	10,984.4	6,926.1	4,058.3	

หมายเหตุ : D หมายถึง ค่าคงที่ไม่เป็นศูนย์

Note : D means disclosure prohibited.

ที่มา : สำนักอุตสาหกรรม พ.ศ.2550 จังหวัดสุพรรณบุรี สำนักงานสถิติแห่งชาติ กระทรวงเทคโนโลยีสารสนเทศและการสื่อสาร

Source : The 2007 Industrial Census, Suphun Buri Province, National Statistical Office, Ministry of Information and Communication Technology

ตาราง 2 มูลค่าผลผลิตของสถานประกอบการอุตสาหกรรมการผลิตในปี 2549 อื่นนอกตามหมวดอุตสาหกรรม

TABLE 2 VALUE OF GROSS OUTPUT OF MANUFACTURING ESTABLISHMENTS IN 2006 BY DIVISION OF INDUSTRY

รหัส Code	จำนวน สถาน- ประกอบการ Number of establishments	รวม Total	มูลค่าผลผลิต Sales of goods produced	ได้รับจาก การขายสินค้า ที่เข้ามาจำหน่าย ในสภาพเดิม Sales of goods purchased for resale	รับจ้างทำการ ผลิตสินค้า Receipts for contract and commission work	รับจ้างการ ให้บริการบำรุงรักษา ซ่อมแซมและติดตั้ง ให้สถานที่ ประกอบอาชีพ Receipts for repair and installation work etc.	รับจ้างการ ให้เช่าอาคาร ฯลฯ และรายรับอื่น ๆ Receipts for rent on building etc. and other receipts	ส่วนเปลี่ยนแปลง มูลค่าสินค้าคงเหลือ Change in value of stocks of goods	Division of Industry	Total
15	409	6,514,857.5	6,352,840.7	3,917.8	10,070.0	144	6,838.0	141,047.0	Manufacture of food products and beverages	157,402.4
17	61	44,373.3	43,332.2	-	355.9	-	125.5	559.6	Manufacture of textiles	157,402.4
18	562	255,190.4	241,918.4	-	1,013.1	-	236.7	12,022.2	Manufacture of wearing apparel; dressing and dyeing of fur	157,402.4
19	11	832,628.8	840,355.3	-	2,230.0	-	10,703.3	-20,639.7	Tanning and dressing of leather; manufacture of luggage, handbags, saddlery, harness and footwear	157,402.4
20	50	177,473.4	175,364.4	14,635.4	606.7	-	146.3	-13,279.4	Manufacture of wood and of products of wood and cork, except furniture; manufacture of articles of straw and plaiting materials	157,402.4
21	1	D	D	-	-	-	-	-	Manufacture of paper and paper products	157,402.4
22	50	13,030.1	12,883.1	-	-	-	147	-	Publishing, printing and reproduction of recorded media	157,402.4
23	4	282,655.3	257,617.6	4,838.4	-	-	311.1	19,888.3	Manufacture of coke, refined petroleum products and nuclear fuel	157,402.4
24	26	418,818.2	425,234.2	-	-	-	4,033.1	-10,449.1	Manufacture of chemicals and chemical products	157,402.4
25	31	86,755.1	83,417.5	-	89.5	-	93.2	3,154.9	Manufacture of rubber and plastics products	157,402.4
26	237	769,481.0	769,570.1	6,463.7	398.3	-	4,745.8	-11,696.9	Manufacture of other non-metallic mineral products	157,402.4
27	26	151,455.1	149,366.6	-	2,820.0	-	-	-731.5	Manufacture of basic metals	157,402.4
28	290	278,402.4	265,569.4	2,850.0	5,038.0	4,500.0	229.4	215.6	Manufacture of fabricated metal products, except machinery and equipment	157,402.4
29	212	335,642.9	284,875.1	3,556.5	8,625.9	10,176.1	-	28,409.4	Manufacture of machinery and equipment n.e.c.	157,402.4
31	5	142,447.7	131,927.1	-	-	-	-	10,520.6	Manufacture of electrical machinery and apparatus n.e.c.	157,402.4
33	8	1,045.0	930.0	-	-	-	120.0	-5.0	Manufacture of medical, precision and optical instruments, watches and clocks	157,402.4
34	21	463,462.3	463,975.5	-	-	-	144.0	-657.2	Manufacture of motor vehicles, trailers and semi-trailers	157,402.4
35	1	D	D	-	-	-	-	-	Manufacture of other transport equipment	157,402.4
36	207	738,685.8	729,312.8	9,250.0	850.0	-	229.4	-956.4	Manufacture of furniture; manufacturing n.e.c.	157,402.4
37	8	10,984.4	10,984.4	-	-	-	-	-	Recycling	157,402.4

หมายเหตุ : D หมายถึง ตัวเลขที่ไม่เปิดเผย

Note : D means disclosure prohibited.

ที่มา : ฝ่ายทะเบียนอุตสาหกรรม พ.ศ.2550 จังหวัดสุพรรณบุรี สำนักงานสถิติแห่งชาติ กระทรวงเทคโนโลยีสารสนเทศและการสื่อสาร

Source : The 2007 Industrial Census, Suphun Buri Province, National Statistical Office, Ministry of Information and Communication Technology

ตาราง 3 ค่าใช้จ่ายขั้นกลางของสถานประกอบการอุตสาหกรรมการผลิตในปี 2549 อุตสาหกรรมอุตสาหกรรม

TABLE 3 INTERMEDIATE CONSUMPTION OF MANUFACTURING ESTABLISHMENTS IN 2006 BY DIVISION OF INDUSTRY

รหัส Code	หมวดอุตสาหกรรม establishments	จำนวน สถาน- ประกอบการ Number of	รวม Total	ค่าซื้อวัตถุดิบ และวัสดุประกอบ ที่ใช้ในการผลิต Purchase of materials and components	ค่าเชื้อเพลิง และค่าไฟฟ้า ที่ใช้ในการผลิต Cost of fuels cost of electricity used in production	ค่าติดตั้งซ่อมแซมและ บำรุงรักษาสินค้า ที่จำหน่ายใช้ซ้ำ Cost of repair and maintenance sales of goods of purchase	ค่าติดตั้งซ่อมแซมและ บำรุงรักษาเครื่องจักร เครื่องมือ Cost of repair and maintenance of machinery and equipment	ค่าซื้อสินค้า ที่ซื้อมาจำหน่าย ในสภาพเดิม Purchase of goods for resale	ค่าจ้างหมายให้ สถานประกอบการ อื่นผลิตสินค้าให้ Cost of contract and commission work	ค่าใช้จ่ายอื่น ๆ Other expenses	ส่วนเปลี่ยนแปลง มูลค่าวัตถุดิบและ วัสดุประกอบตาม Change in value of stocks of materials and components	Division of Industry
15	การผลิตผลิตภัณฑ์อาหารและเครื่องดื่ม	409	5,470,686.0	4,329,329.9	394,138.4	17,908.2	102,476.3	3,920.5	140.0	709,616.7	86,844.1	Manufacture of food products and beverages
17	การผลิตสิ่งทอ	61	27,621.4	19,696.5	2,431.4	-	167.4	-	115.0	4,701.2	-509.8	Manufacture of textiles
18	การผลิตเครื่องแต่งกาย รวมทั้งการตกแต่งและย้อมสีเส้นด้าย	562	180,569.9	144,268.8	9,439.0	-	2,812.0	-	8,000.0	14,598.3	-1,451.9	Manufacture of wearing apparel; dressing and dyeing of fur
19	การผลิตเครื่องหนังรองเท้า รวมทั้งการผลิตกระเป๋าเดินทาง กระเป๋าถือ อานม้า เครื่องเขียนและเครื่องหนัง	11	661,338.9	491,828.0	8,431.6	-	5,622.8	500.0	87,088.6	52,207.8	-15,660.1	Tanning and dressing of leather; harness and footwear
20	การผลิตไม้และผลิตภัณฑ์จากไม้และไม้ก๊อก ยกเว้นเฟอร์นิเจอร์ รวมทั้งการผลิตสิ่งของที่ทำจากฟางและวัตถุดิบจากอื่นๆ	50	116,128.6	52,355.7	5,106.1	611.3	4,832.1	24,537.4	80.0	28,473.1	-132.9	Manufacture of wood and of products of wood and cork, except furniture; manufacture of articles of straw and plaiting materials
21	การผลิตกระดาษและผลิตภัณฑ์กระดาษ	1	D	D	-	-	-	-	-	D	D	Manufacture of paper and paper products
22	การผลิตพิมพ์โฆษณา การพิมพ์และการทำสำเนาอื่นที่คล้ายกัน	50	8,926.1	6,283.0	761.3	-	74.8	-	-	1,803.8	-3.2	Publishing, printing and reproduction of recorded media
23	การผลิตผลิตภัณฑ์จากถ่านโค้ก ผลิตภัณฑ์ที่ได้จากการถลุงน้ำมันปิโตรเลียมและเชื้อเพลิงปริมาณสูง	4	251,111.1	164,763.1	23,927.9	-	7,165.2	4,903.5	-	64,979.1	14,627.7	Manufacture of coke, refined petroleum products and nuclear fuel
24	การผลิตเคมีภัณฑ์และผลิตภัณฑ์เคมี	26	365,631.7	262,864.9	21,944.5	54.7	13,535.6	-	1.0	68,669.4	1,438.3	Manufacture of chemicals and chemical products
25	การผลิตผลิตภัณฑ์ยางและพลาสติก	31	57,907.9	31,063.5	4,285.4	4.5	678.9	-	-	22,465.1	589.5	Manufacture of rubber and plastics products
26	การผลิตผลิตภัณฑ์จากแร่โลหะ	237	598,921.0	265,306.9	96,023.3	1,254.4	47,184.8	7,115.9	1,681.6	156,167.3	-24,186.7	Manufacture of other non-metallic mineral products
27	การผลิตโลหะขั้นมูลฐาน	26	103,709.1	82,847.7	3,731.7	40.8	1,890.8	-	-	18,488.0	3,289.9	Manufacture of basic metals
28	การผลิตผลิตภัณฑ์ที่ทำจากโลหะประดิษฐ์ ยกเว้นเครื่องจักรและอุปกรณ์	290	221,327.9	171,468.9	17,041.1	387.3	3,822.6	2,600.0	566.3	28,471.1	3,029.3	Manufacture of fabricated metal products, except machinery and equipment
29	การผลิตเครื่องจักรและอุปกรณ์ ที่มีได้ประเภทไว้ในที่อื่น	212	267,655.7	196,116.6	11,607.1	1,612.5	1,538.9	28,532.5	1,000.0	25,737.1	-1,490.9	Manufacture of machinery and equipment n.e.c.
31	การผลิตเครื่องจักรและเครื่องอุปกรณ์ไฟฟ้า ซึ่งมีได้ประเภทไว้ในที่อื่น	5	119,080.1	73,050.3	18,466.5	-	636.1	-	11,561.3	25,996.2	10,630.3	Manufacture of electrical machinery and apparatus n.e.c.
33	การผลิตอุปกรณ์ที่ใช้ในทางการแพทย์ การวัดความถี่ และอุปกรณ์ที่ใช้ในทางทัศนศาสตร์ นานาอิก	8	851.4	495.0	80.4	-	-	-	-	240.0	-36	Manufacture of medical, precision and optical instruments, watches and clocks
34	การผลิตยานยนต์ รถพ่วงและรถแทรกเตอร์	21	386,504.1	316,127.6	29,051.0	773.6	15,450.6	-	3,334.0	25,892.0	4,124.7	Manufacture of motor vehicles, trailers and semi-trailers
35	การผลิตเครื่องอุปกรณ์การขนส่งอื่นๆ	1	D	D	D	-	-	-	-	D	D	Manufacture of other transport equipment
36	การผลิตเฟอร์นิเจอร์ รวมทั้งการผลิตซึ่งมีได้ประเภทไว้ในที่อื่น	207	634,685.4	362,808.8	34,401.0	7,486.4	16,424.5	7,112.5	8,000.0	195,795.5	-2,656.7	Manufacture of furniture; manufacturing n.e.c.
37	การนำวัตถุดิบเข้ามาผลิตเป็นวัตถุดิบใหม่	8	6,926.1	6,005.0	213.3	-	29.1	-	-	678.7	0	Recycling

หมายเหตุ : D หมายถึง ตัวเลขที่ไม่ได้พบ

Note : D means disclosure prohibited.

ที่มา : สำนักงานสถิติแห่งชาติ กระทรวงเทคโนโลยีสารสนเทศและการสื่อสาร

Source : The 2007 Industrial Census, Saphun Buri Province, National Statistical Office, Ministry of Information and Communication Technology

ตาราง 4 คนทำงานในสถานประกอบการอุตสาหกรรมการผลิตในปี 2549 จำแนกตามสถานภาพทางานเพศ และขนาดอุตสาหกรรม

TABLE 4 PERSONS ENGAGED IN MANUFACTURING ESTABLISHMENTS IN 2006 BY WORK STATUS, SEX AND DIVISION OF INDUSTRY

รหัส Code	ประเภท ประเภทกิจการ Number of establishments	จำนวน Total		คนทำงานโดยไม่ได้รับค่าจ้าง Unpaid workers				คนทำงานที่ได้รับค่าจ้าง Paid workers				ผู้ปฏิบัติงานที่มีฝีมือ Skill labour				ผู้ปฏิบัติงานไม่มีฝีมือ Unskilled labour				ผู้จ้างอื่น ๆ Other employees				อุตสาหกรรม Division of Industry
		ชาย Male	หญิง Female	รวม Total	ชาย Male	หญิง Female	รวม Total	ชาย Male	หญิง Female	รวม Total	ชาย Male	หญิง Female	รวม Total	ชาย Male	หญิง Female	รวม Total	ชาย Male	หญิง Female	รวม Total	ชาย Male	หญิง Female	รวม Total		
																							ชาย Male	
	รวม	2,220	20,407	10,770	9,637	4,018	1,913	2,105	14,847	8,152	6,695	12,017	6,676	5,341	2,830	1,476	1,354	1,542	705	837	Total			
15	การผลิตผลิตภัณฑ์อาหารและเครื่องดื่ม	409	6,916	3,870	3,046	939	439	500	5,177	3,034	2,143	4,038	2,422	1,616	1,140	612	528	801	397	403	Manufacture of food products and beverages			
17	การผลิตสิ่งทอ	61	659	86	573	181	30	151	471	54	417	456	45	411	15	9	6	7	2	5	Manufacture of textiles			
18	การผลิตเครื่องแต่งกาย รวมทั้งการผลิตเครื่องนุ่งห่ม	562	2,027	346	1,681	778	115	664	1,177	217	960	1,061	170	891	116	47	69	72	15	57	Manufacture of wearing apparel, dressing and dyeing of fur			
19	การผลิตเครื่องหนังและผลิตภัณฑ์หนัง รวมทั้งการผลิตกระเป๋าเดินทาง	11	1,394	419	975	15	5	10	1,204	347	857	967	235	732	237	112	125	175	67	108	Tanning and dressing of leather, manufacture of luggage, handbags, saddlery, harness and footwear			
20	การผลิตไม้และผลิตภัณฑ์จากไม้ ผลิตสิ่งทอที่ทำจากกระดาษ	50	684	247	438	238	68	171	430	174	256	309	125	184	121	49	72	16	5	11	Manufacture of wood and of products of straw and plaiting materials			
21	การผลิตกระดาษและผลิตภัณฑ์กระดาษ	1	3	2	1	3	2	1	-	-	-	-	-	-	-	-	-	-	-	-	Manufacture of paper and paper products			
22	การผลิตสิ่งพิมพ์และงานพิมพ์และงานที่เกี่ยวข้อง	50	133	71	62	90	48	41	37	23	14	37	23	14	-	-	-	7	-	7	Publishing, printing and reproduction of recorded media			
23	การผลิตผลิตภัณฑ์พลาสติก	4	125	70	55	13	6	7	86	54	32	86	54	32	-	-	-	26	10	16	Manufacture of coke, refined petroleum products and nuclear fuel			
24	การผลิตผลิตภัณฑ์เคมี	26	432	245	187	78	23	55	324	212	112	268	170	98	56	42	14	30	10	20	Manufacture of chemicals and chemical products			
25	การผลิตผลิตภัณฑ์ยางและพลาสติก	31	354	170	184	52	31	21	285	134	152	222	108	115	63	26	37	17	5	12	Manufacture of rubber and plastics products			
26	การผลิตผลิตภัณฑ์เครื่องจักรกล	237	2,192	1,437	755	442	257	185	1,519	1,066	453	1,251	862	389	268	204	64	231	114	117	Manufacture of other non-metallic mineral products			
27	การผลิตโลหะขั้นพื้นฐาน	26	281	189	92	44	24	20	233	162	71	227	138	69	6	4	2	4	3	1	Manufacture of basic metals			
28	การผลิตผลิตภัณฑ์ที่ทำจากโลหะประเภทเหล็กและอลูมิเนียม	290	1,143	977	166	397	327	70	722	638	84	587	524	63	135	114	21	24	12	12	Manufacture of fabricated metal products, except machinery and equipment			
29	การผลิตเครื่องจักรและอุปกรณ์	212	1,704	1,275	429	314	247	67	1,364	1,020	344	1,139	917	221	226	103	123	25	8	17	Manufacture of machinery and equipment n.e.c.			
31	การผลิตเครื่องจักรและเครื่องมือประมงไฟฟ้า	5	137	38	99	5	5	-	132	33	99	132	33	99	-	-	-	-	-	-	Manufacture of electrical machinery and apparatus n.e.c.			
33	การผลิตอุปกรณ์ที่ใช้ในทางการแพทย์ การวัดความถี่ และอุปกรณ์ที่ใช้ในทางทัศนศาสตร์	8	11	10	1	9	8	1	2	2	-	2	2	-	-	-	-	-	-	-	Manufacture of medical, precision and optical instruments, watches and clocks			
34	การผลิตยานยนต์ส่วนบุคคลและรถจักรยานยนต์	21	539	402	137	14	11	3	478	375	103	436	348	88	42	27	15	47	16	31	Manufacture of motor vehicles, trailers and semi-trailers			
35	การผลิตเครื่องอุปโภคบริโภคอื่น ๆ	1	1	1	-	1	1	-	-	-	-	-	-	-	-	-	-	-	-	-	Manufacture of other transport equipment			
36	การผลิตเฟอร์นิเจอร์ รวมทั้งการผลิตสิ่งได้ประกอบเข้ากัน	207	1,643	902	741	389	259	130	1,195	602	592	789	474	314	406	128	278	60	40	19	Manufacture of furniture, manufacturing n.e.c.			
37	การผลิตผลิตภัณฑ์ที่เป็นวัสดุรีไซเคิล	8	30	14	16	17	8	9	13	6	7	13	6	7	-	-	-	-	-	-	Recycling			

หมายเหตุ : D หมายถึง สิวตาที่ไม่เปิดเผย

Note : D means disclosure prohibited.

ที่มา : สำมะโนอุตสาหกรรม พ.ศ.2550 จังหวัดสุพรรณบุรี สำนักงานสถิติแห่งชาติ กระทรวงเทคโนโลยีสารสนเทศและการสื่อสาร

Source : The 2007 Industrial Census, Suphan Buri Province, National Statistical Office, Ministry of Information and Communication Technology

ตาราง 5 จำนวนสถานประกอบการอุตสาหกรรมผลิต จำนวนคนงานวันทำงานต่อสัปดาห์ จำนวนชั่วโมงทำงานต่อวันของลูกจ้าง และหมวดอุตสาหกรรม

TABLE 5 NUMBER OF MANUFACTURING ESTABLISHMENTS BY WORKING DAYS PER WEEK, WORKING HOURS PER DAY OF EMPLOYEES AND DIVISION OF INDUSTRY

รหัส Code	จำนวน สถาน ประกอบการ Number of establishments	ลูกจ้างในกรรมวิสาหกิจผลิต Operatives				ลูกจ้างอื่น ๆ Other employees				Division of Industry							
		จำนวนวันทำงานต่อสัปดาห์		จำนวนชั่วโมงทำงานต่อสัปดาห์		จำนวนวันทำงานต่อสัปดาห์		จำนวนชั่วโมงทำงานต่อสัปดาห์									
		≤5	6-7	<8	8-10	11-12	>12	≤5	6-7		<8	8-10	11-12	>12			
		2,220	542	193	105	865	11	-	19	133	21	8	161	4	-	Total	
15	การผลิตสิ่งทอเครื่องนุ่งห่มและเครื่องประดับ	409	94	129	62	57	221	8	-	13	58	14	4	77	3	-	Manufacture of food products and beverages
17	การผลิตสิ่งทอ	61	6	10	3	5	14	-	-	2	-	-	2	-	-	-	Manufacture of textiles
18	การผลิตเครื่องแต่งกาย รวมทั้งการตกแต่งและย้อมสีสิ่งทอ	562	3	29	15	3	44	1	-	-	3	-	-	2	1	-	Manufacture of wearing apparel; dressing and dyeing of fur
19	การฟอกและตกแต่งหนังสัตว์ รวมทั้งการผลิตกระเป๋าเดินทาง กระเป๋าถือ และกระเป๋า เครื่องเขียน และรองเท้า	11	-	7	4	-	11	-	-	3	-	-	-	3	-	-	Tanning and dressing of leather; manufacture of luggage, handbags, saddlery, harness and footwear
20	การผลิตไม้และผลิตภัณฑ์จากไม้และไม้ก๊อก ยกเว้นเฟอร์นิเจอร์ รวมทั้งการผลิตสิ่งของที่ทำจากฟางและวัสดุจากอื่น ๆ	50	2	26	5	1	30	1	-	7	-	-	-	7	-	-	Manufacture of wood and of products of wood and cork, except furniture; manufacture of articles of straw and plaiting materials
21	การผลิตกระดาษและผลิตภัณฑ์กระดาษ	1	-	-	-	-	-	-	-	-	-	-	-	-	-	-	Manufacture of paper and paper products
22	การพิมพ์โฆษณา การพิมพ์ และการทำสำเนาอื่น ๆ	50	2	7	1	-	10	-	-	2	-	-	-	2	-	-	Publishing, printing and reproduction of recorded media
23	การผลิตผลิตภัณฑ์จากไม้ก๊อก ผลิตภัณฑ์ที่ได้จากถ่านหิน น้ำมันปิโตรเลียมและเชื้อเพลิงปรมาณู	4	-	2	-	-	2	-	1	1	-	-	-	2	-	-	Manufacture of coke, refined petroleum products and nuclear fuel
24	การผลิตเคมีภัณฑ์และผลิตภัณฑ์เคมี	26	6	13	3	1	20	-	-	7	1	1	7	-	-	-	Manufacture of chemicals and chemical products
25	การผลิตผลิตภัณฑ์ยางพลาสติก	31	4	11	6	3	17	1	-	3	-	-	3	-	-	-	Manufacture of rubber and plastics products
26	การผลิตผลิตภัณฑ์จากแร่โลหะ	237	35	99	24	14	144	-	-	2	17	2	1	20	-	-	Manufacture of other non-metallic mineral products
27	การผลิตโลหะขั้นมูลฐาน	26	-	15	6	-	21	-	-	1	-	-	-	1	-	-	Manufacture of basic metals
28	การผลิตสิ่งของที่ทำจากโลหะประดิษฐ์ ยกเว้นเครื่องจักรและอุปกรณ์	290	34	93	22	8	141	-	-	6	-	-	-	6	-	-	Manufacture of fabricated metal products, except machinery and equipment
29	การผลิตเครื่องจักรและอุปกรณ์ ซึ่งมีได้แก่ประเภทอื่น ๆ	212	20	48	21	8	81	-	1	11	-	-	-	12	-	-	Manufacture of machinery and equipment n.e.c.
31	การผลิตเครื่องจักรและเครื่องอุปโภคบริโภค ซึ่งมีได้แก่ประเภทอื่น ๆ	5	-	1	1	-	2	-	-	-	-	-	-	-	-	-	Manufacture of electrical machinery and apparatus n.e.c.
33	การผลิตอุปกรณ์ที่ใช้ในทางการแพทย์ การวัดความถี่ และอุปกรณ์ที่ใช้ในทางทัศนศาสตร์ นาฬิกา	8	-	1	-	-	1	-	-	-	-	-	-	-	-	-	Manufacture of medical, precision and optical instruments, watches and clocks
34	การผลิตยานยนต์ รถพ่วงและรถจักรยานยนต์	21	-	13	6	-	19	-	-	4	3	-	7	-	-	-	Manufacture of motor vehicles, trailers and semi-trailers
35	การผลิตเครื่องอุปโภคบริโภคอื่น ๆ	1	-	-	-	-	-	-	-	-	-	-	-	-	-	-	Manufacture of other transport equipment
36	การผลิตเฟอร์นิเจอร์ รวมทั้งการผลิตซึ่งมีได้แก่ประเภทอื่น ๆ	207	40	37	14	4	87	-	2	7	2	2	9	-	-	-	Manufacture of furniture; manufacturing n.e.c.
37	การนำผลิตภัณฑ์กลับมาผลิตเป็นวัตถุดิบใหม่	8	-	1	-	-	1	-	-	-	-	-	-	-	-	-	Recycling

ขงถึง ด้ขอท้ไม่เปิดเผย
and disclosure prohibited.

สำนักงานสถิติแห่งชาติ กระทรวงเทคโนโลยีสารสนเทศและการสื่อสาร
National Statistical Office, Ministry of Information and Communication Technology

ตาราง 6 ค่าตอบแทนแรงงานในปี 2549 ข้ามภาคตามหมวดอุตสาหกรรม
TABLE 6 REMUNERATION IN 2006 BY DIVISION OF INDUSTRY

รหัส Code	จำนวน สถาน- ประกอบการ Number of establishments	จำนวนลูกจ้าง Number of employees	รวม Total	ค่าจ้างในกรรมวิธีการผลิต Operatives					รวม Total	Division of Industry	
				ค่าจ้าง เงินเดือน Wages, salaries	ค่าล่วงเวลา โบนัส ฯลฯ Overtime bonus etc.	สวัสดิการและผลประโยชน์ตอบแทน Fringe benefits					รวม Total
						ค่าจ้าง เงินเดือน Wages, salaries	ค่าล่วงเวลา โบนัส ฯลฯ Overtime bonus etc.	ค่ารักษาพยาบาล อื่นๆ Medical care Others			
	รวม	2,220	1,243,128.5	1,031,412.0	865,485.5	107,455.5	4,126.1	9,709.3	Total		
15		409	473,647.5	385,717.6	325,695.3	37,633.3	1,538.9	3,339.5	Manufacture of food products and beverages		
17		61	15,158.9	13,795.7	13,154.2	275.0	60.0	-	Manufacture of textiles		
18		562	93,233.7	74,809.9	62,878.0	6,718.1	1,230.0	150.0	Manufacture of wearing apparel; dressing and dyeing of fur		
19		11	137,002.2	111,317.4	75,530.3	30,072.5	377.2	709.0	Tanning and dressing of leather; manufacture of luggage, handbags, saddlery, harness and footwear		
20		50	37,460.3	18,310.8	15,327.6	2,081.9	21.7	118.6	Manufacture of wood and of products of wood and cork, except furniture; manufacture of articles of straw and plaiting materials		
21		1	-	-	-	-	-	-	Manufacture of paper and paper products		
22		50	3,025.2	2,373.2	2,310.0	-	-	-	Publishing, printing and reproduction of recorded media		
23		4	13,117.5	10,093.3	6,441.7	2,039.7	113.3	1,027.7	Manufacture of coke, refined petroleum products and nuclear fuel		
24		26	21,783.5	19,451.5	17,103.9	1,457.2	-	62.9	Manufacture of chemicals and chemical products		
25		31	23,463.2	22,251.8	18,614.9	2,437.0	-	413.4	Manufacture of rubber and plastics products		
26		237	104,830.1	87,186.3	78,009.6	4,545.2	248.5	594.2	Manufacture of other non-metallic mineral products		
27		26	14,283.9	13,527.9	12,815.6	136.8	-	197.9	Manufacture of basic metals		
28		290	50,363.6	47,786.9	43,287.5	1,398.0	-	1,025.6	Manufacture of fabricated metal products, except machinery and equipment		
29		212	120,880.9	118,505.5	102,151.4	9,838.1	226.4	854.9	Manufacture of machinery and equipment n.e.c.		
31		5	15,420.0	15,420.0	12,024.6	2,945.3	-	-	Manufacture of electrical machinery and apparatus n.e.c.		
33		8	156.0	156.0	156.0	-	-	-	Manufacture of medical, precision and optical instruments, watches and clocks		
34		21	27,362.1	24,279.7	22,846.2	558.0	-	-	Manufacture of motor vehicles, trailers and semi-trailers		
35		1	-	-	-	-	-	-	Manufacture of other transport equipment		
36		207	91,358.9	65,847.8	56,576.8	5,319.3	310.0	1,215.6	Manufacture of furniture; manufacturing n.e.c.		
37		8	580.8	580.8	561.6	-	-	-	Recycling		

หมายเหตุ : D หมายถึง ค่าเฉลี่ยที่ไม่มีข้อมูล

Note : D means disclosure prohibited.

ที่มา : สำนักงานสถิติแห่งชาติ กระทรวงเทคโนโลยีสารสนเทศและการสื่อสาร

Source : The 2007 Industrial Census, Suplum Bari Province, National Statistical Office, Ministry of Information and Communication Technology

ตาราง 6 ค่าตอบแทนแรงงานในปี 2549 ข้ามเขตตามหมวดอุตสาหกรรม (ต่อ)

TABLE 6 REMUNERATION IN 2006 BY DIVISION OF INDUSTRY (Contd.)

รหัส Code	หมวดอุตสาหกรรม	เงินที่สถานประกอบการ จ่ายตอบแทนแก่ลูกจ้าง เพื่อการประกันสังคม ฯลฯ				เงินที่สถานประกอบการ จ่ายตอบแทนแก่ลูกจ้าง เพื่อการประกันสังคม ฯลฯ				Division of Industry		
		รวม Total	ค่าจ้าง เงินเดือน Wages, salaries	ค่าล่วงเวลา โบนัส ฯลฯ Overtime bonus etc.	ลูกจ้างอื่น ๆ Other employees			รวม Total	ค่าจ้าง เงินเดือน Wages, salaries		ค่าล่วงเวลา โบนัส ฯลฯ Overtime bonus etc.	ลูกจ้างอื่น ๆ Others
					สวัสดิการและผลประโยชน์ตอบแทน Fringe benefits	ค่ารักษาพยาบาล Medical care	อื่น ๆ Others					
	รวม	44,635.7	178,321.7	23,997.0	664.3	784.2	7,949.2					
15	การผลิตผลิตภัณฑ์อาหารและเครื่องดื่ม	17,510.6	77,999.5	5,394.7	103.4	94.9	4,337.5	Manufacture of food products and beverages				
17	การผลิตสิ่งทอ	306.5	1,003.2	240.0	-	-	120.0	Manufacture of textiles				
18	การผลิตเครื่องแต่งกาย รวมทั้งการตกแต่งและย้อมสีขนสัตว์	3,833.8	15,271.7	1,280.4	500.0	500.0	871.6	Manufacture of wearing apparel; dressing and dyeing of fur				
19	การซ่อมและตกแต่งสิ่งของที่ทำจากหนังและวัสดุสังเคราะห์	4,628.4	21,902.4	3,302.3	3.2	112.9	363.8	Tanning and dressing of leather; manufacture of luggage, handbags, saddlery, harness and footwear				
20	การผลิตไม้และผลิตภัณฑ์จากไม้และไม้ก๊อก ยกเว้น เฟอร์นิเจอร์	761	12,328.9	6,203.2	-	-	617.5	Manufacture of wood and of products of wood and cork, except furniture; manufacture of articles of straw and plaiting materials				
21	การผลิตกระดาษและผลิตภัณฑ์กระดาษ	-	-	-	-	-	-	Manufacture of paper and paper products				
22	การพิมพ์โฆษณา การพิมพ์ และการทำสำเนาฉบับที่	63.2	621.0	-	-	-	31.1	Publishing, printing and reproduction of recorded media				
23	การผลิตผลิตภัณฑ์ที่ทำขึ้นจากพลาสติกที่ได้จากการกลั่น	470.9	2,360.2	540.0	35.7	-	88.3	Manufacture of coke, refined petroleum products and nuclear fuel				
24	การผลิตผลิตภัณฑ์พลาสติก	827.5	2,231.5	8.3	-	12.0	80.2	Manufacture of chemicals and chemical products				
25	การผลิตผลิตภัณฑ์ยางและพลาสติก	786.4	1,140.0	-	-	-	71.4	Manufacture of rubber and plastics products				
26	การผลิตผลิตภัณฑ์จากแร่โลหะ	3,788.8	16,121.6	735.6	2	9.3	775.3	Manufacture of other non-metallic mineral products				
27	การผลิตโลหะขั้นมูลฐาน	377.6	756.0	-	-	-	36.0	Manufacture of basic metals				
28	การผลิตผลิตภัณฑ์ที่มาจากโลหะประติมากรรมและเครื่องจักร	2,075.7	2,576.8	251.4	-	35	194.1	Manufacture of fabricated metal products, except machinery and equipment				
29	การผลิตเครื่องจักรและอุปกรณ์ ซึ่งมีได้จัดประเภทไว้ในที่อื่น	5,434.6	2,375.4	11.6	-	-	96.8	Manufacture of machinery and equipment n.e.c.				
31	การผลิตเครื่องจักรและเครื่องอุปโภคไฟฟ้า ซึ่งมีได้จัดประเภทไว้ในที่อื่น	450.1	-	-	-	-	-	Manufacture of electrical machinery and apparatus n.e.c.				
33	การผลิตอุปกรณ์ที่ใช้ในทางเกษตรกรรม	0	-	-	-	-	-	Manufacture of medical, precision and optical instruments, watches and clocks				
34	การผลิตยานยนต์ รถพ่วงและรถจักรยานยนต์	875.5	3,082.4	76.5	-	-	207.9	Manufacture of motor vehicles, trailers and semi-trailers				
35	การผลิตเครื่องอุปโภคบริโภคอื่น ๆ	-	-	-	-	-	-	Manufacture of other transport equipment				
36	การผลิตเฟอร์นิเจอร์ รวมทั้งการผลิตซึ่งมีได้จัดประเภทไว้ในที่อื่น	2,426.0	19,460.4	5,953.0	20.0	20.0	57.8	Manufacture of furniture; manufacturing n.e.c.				
37	การนำวัสดุทิ้งที่กลับมาผลิตเป็นวัสดุใหม่	19.2	-	-	-	-	-	Recycling				

หมายเหตุ : D หมายถึง ค่าเฉลี่ยที่ไม่มีข้อมูล

Note : D means disclosure prohibited.

ที่มา : สำนักอุตสาหกรรม พ.ศ.2550 จังหวัด สุพรรณบุรี สำนักงานสถิติแห่งชาติ กระทรวงเทคโนโลยีสารสนเทศและการสื่อสาร

Source : The 2007 Industrial Census, Suphum Buri Province, National Statistical Office, Ministry of Information and Communication Technology

ตาราง 7 มูลค่าวัตถุดิบและวัสดุประกอบฯ และสินค้าคงเหลือต้นปีและปลายปี 2549 จำนวนตามหมวดอุตสาหกรรม

TABLE 7 VALUE OF STOCKS AT THE BEGINNING AND THE END OF 2006 BY DIVISION OF INDUSTRY

รหัส Code	หมวดอุตสาหกรรม Division of Industry	จำนวน สถาน- ประกอบฯ Number of establishments	มูลค่า ณ ต้นปี 2549 At the beginning of 2006				มูลค่า ณ ปลายปี 2549 At the end of 2006				รวม Total	สินค้า คงเหลือ สิ้นปี Finished goods	สินค้า คงเหลือ ต้นปี Finished goods	Division of Industry	
			รวม Total	วัตถุดิบ และ วัสดุประกอบฯ Materials and components	สินค้า ระหว่าง ผลิต Work in progress	สินค้า คงเหลือ สิ้นปี Finished goods	วัตถุดิบ และ วัสดุประกอบฯ Materials and components	สินค้า ระหว่าง ผลิต Work in progress	สินค้า คงเหลือ ต้นปี Finished goods	สินค้า คงเหลือ สิ้นปี Finished goods					
			2,220	1,892,710.6	1,017,610.3	302,255.5	545,672.0	27,172.7	2,128,557.5	1,096,054.8	274,287.5	715,186.4	43,028.8	Total	
15	การผลิตเครื่องดื่มชูกำลังและเครื่องดื่ม	409	1,214,672.3	779,799.6	116,644.4	318,057.5	170.8	1,442,563.4	866,643.6	100,866.7	474,870.6	182.4	182.4	Manufacture of food products and beverages	
17	การผลิตสิ่งทอ	61	3,145.8	1,490.0	106.5	459.6	1,089.8	3,195.7	980.2	106.5	184.5	1,924.5	1,924.5	Manufacture of textiles	
18	การผลิตเครื่องแต่งกาย รวมทั้งการตกแต่งและย้อมสีขนสัตว์	562	51,321.2	11,845.5	39,401.2	74.5	-	61,891.5	10,393.6	51,202.9	295.0	-	-	Manufacture of wearing apparel; dressing and dyeing of fur	
19	การผลิตเครื่องแต่งหนังฟอก รวมทั้งการผลิตกระเป๋าเดินทาง กระเป๋าถือ อานม้า เครื่องเล่นกีฬา และรองเท้า	11	165,191.5	61,514.9	35,525.6	68,151.0	-	128,891.7	45,854.8	23,294.1	59,242.7	500.0	500.0	Tanning and dressing of leather; manufacture of luggage, handbags, saddlery, harness and footwear	
20	การผลิตไม้และผลิตภัณฑ์จากไม้และไม้ก๊อก ยกเว้น เฟอร์นิเจอร์ รวมทั้งการผลิตสิ่งของที่ทำจากฟางและวัสดุจากสัตว์	50	38,770.6	8,568.3	2,436.1	3,228.8	24,537.4	25,358.3	8,435.5	3,939.8	3,081.0	9,902.0	9,902.0	Manufacture of wood and of products of wood and cork, except furniture; manufacture of articles of straw and plaiting materials	
21	การผลิตกระดาษและผลิตภัณฑ์กระดาษ	1	D	D	-	D	-	D	D	D	D	-	-	Manufacture of paper and paper products	
22	การผลิตสิ่งพิมพ์และการทำเส้นเอ็นเส้นไหมที่	50	11.7	11.7	-	-	-	8.5	8.5	-	-	-	-	Publishing, printing and reproduction of recorded media	
23	การผลิตผลิตภัณฑ์ถ่านโค้ก ผลิตภัณฑ์ที่ได้จากการถ่าน	4	9,287.0	8,109.2	-	1,136.6	41.1	43,802.9	22,736.8	-	20,980.9	85.2	85.2	Manufacture of coke, refined petroleum products and nuclear fuel	
24	การผลิตเคมีภัณฑ์และผลิตภัณฑ์เคมี	26	85,733.2	19,461.4	1,271.4	65,000.5	-	76,722.4	20,899.8	1,974.6	53,848.1	-	-	Manufacture of chemicals and chemical products	
25	การผลิตผลิตภัณฑ์ยางและพลาสติก	31	7,464.8	1,432.1	1,256.9	4,775.8	-	11,209.2	2,021.6	994.4	8,193.2	-	-	Manufacture of rubber and plastics products	
26	การผลิตผลิตภัณฑ์จากแร่โลหะ	237	210,958.0	67,517.8	81,063.9	62,183.9	192.4	175,074.4	43,331.1	64,390.0	66,406.1	947.3	947.3	Manufacture of other non-metallic mineral products	
27	การผลิตโลหะขั้นมูลฐาน	26	14,276.3	6,140.9	5,579.1	2,556.2	-	16,834.7	9,430.8	2,206.9	5,197.0	-	-	Manufacture of basic metals	
28	การผลิตเครื่องจักรและอุปกรณ์	290	10,099.5	6,127.6	1,828.5	2,043.4	100.0	13,344.4	9,157.0	992	3,195.5	-	-	Manufacture of fabricated metal products, except machinery and equipment	
29	การผลิตเครื่องจักรและอุปกรณ์ ซึ่งมีได้จัดประเภทไว้ในที่อื่น	212	21,773.0	15,250.2	2,138.2	4,343.3	41.3	48,691.4	13,759.3	1,756.6	5,038.0	28,137.5	28,137.5	Manufacture of machinery and equipment n.e.c.	
31	การผลิตเครื่องจักรและอุปกรณ์ไฟฟ้า ซึ่งมีได้จัดประเภทไว้ในที่อื่น	5	12,751.5	5,001.5	6,957.3	792.8	-	33,902.5	15,631.8	17,287.5	983.2	-	-	Manufacture of electrical machinery and apparatus n.e.c.	
33	การผลิตอุปกรณ์ที่ใช้ในทางการแพทย์ การวัดความถี่ และอุปกรณ์ที่ใช้ในทางวิทยาศาสตร์ นานา	8.0	87.0	72.0	-	15.0	-	46.0	36.0	-	10.0	-	-	Manufacture of medical, precision and optical instruments, watches and clocks	
34	การผลิตยานยนต์ รถพ่วงและรถจักรยานยนต์	21.0	19,116.5	8,224.6	5,169.1	5,722.8	-	22,584.0	12,349.3	1,747.7	8,486.9	-	-	Manufacture of motor vehicles, trailers and semi-trailers	
35	การผลิตเครื่องอุปโภคบริโภค	1.0	-	-	-	-	-	-	-	-	-	-	-	Manufacture of other transport equipment	
36	การผลิตเฟอร์นิเจอร์ รวมทั้งการผลิตที่มีได้จัดประเภทไว้ในที่อื่น	207.0	28,042.6	17,039.8	2,877.4	7,125.3	1,000.0	24,429.5	14,383.1	3,527.7	5,168.7	1,350.0	1,350.0	Manufacture of furniture; manufacturing n.e.c.	
37	การนำผลิตภัณฑ์กลับมาผลิตเป็นวัตถุดิบใหม่	8.0	-	-	-	-	-	-	-	-	-	-	-	Recycling	

หมายเหตุ : D หมายถึง ตัวเลขที่ไม่ได้เปิดเผย

Note : D means disclosure prohibited.

ที่มา : สำนักงานอุตสาหกรรม พ.ศ.2550 จังหวัด สุพรรณบุรี

Source : The 2007 Industrial Census, Suphun Buri Province, National Statistical Office, Ministry of Information and Communication Technology

สำนักงานสถิติแห่งชาติ กระทรวงเทคโนโลยีสารสนเทศและการสื่อสาร

Source : The 2007 Industrial Census, Ministry of Information and Communication Technology

ตาราง 8 ส่วนเปลี่ยนแปลงของมูลค่าวัตถุดิบและวัสดุประกอบฯ และสินค้าคงเหลือในปี 2549 จำแนกตามหมวดอุตสาหกรรม

TABLE 8 CHANGE IN VALUE OF STOCKS IN 2006 BY DIVISION OF INDUSTRY

(พันบาท In Thousand Baht)

รหัส Code	หมวดอุตสาหกรรม Division of Industry	จำนวน					ส่วนเปลี่ยนแปลงของมูลค่าวัตถุดิบและวัสดุประกอบฯ และสินค้าคงเหลือ					Division of Industry
		สถาน- ประกอบการ Number of establishments	รวม Total	วัตถุดิบและ วัสดุประกอบฯ Materials and components	สินค้าระหว่าง ผลิต Work in progress	สินค้า สำเร็จรูป Finished goods	สินค้าที่ซื้อมา จำหน่ายในสภาพเดิม Goods purchased for resale	Total				
	รวม	2,220	235,846.9	78,444.5	-27,968.1	169,514.4	15,856.1					
15	การผลิตผลิตภัณฑ์อาหารและเครื่องดื่ม	409	227,891.1	86,844.1	-15,777.7	156,813.1	11.6	Manufacture of food products and beverages				
17	การผลิตสิ่งทอ	61	49.8	-509.8	0.1	-275.2	834.7	Manufacture of textiles				
18	การผลิตเครื่องแต่งกายรวมทั้งการตกแต่งและย้อมสีขนสัตว์	562	10,570.3	-1,451.9	11,801.7	220.5	-	Manufacture of wearing apparel; dressing and dyeing of fur				
19	การฟอกและตกแต่งหนังฟอก รวมทั้งการผลิตกระเป๋าเดินทาง กระเป๋าถือ อนามัย เครื่องเย็บผ้า และรองเท้า	11	-36,299.8	-15,660.1	-12,231.5	-8,908.2	500.0	Tanning and dressing of leather; harness and footwear				
20	การผลิตไม้และผลิตภัณฑ์จากไม้และไม้ก๊อก ยกเว้นเฟอร์นิเจอร์ รวมทั้งการผลิตสิ่งของที่ทำจากหนังและวัสดุจากสัตว์อื่น ๆ	50	-13,412.3	-132.9	1,503.7	-147.8	-14,635.4	Manufacture of wood and of products of wood and cork, except furniture; manufacture of articles of straw and plaiting materials				
21	การผลิตกระดาษและผลิตภัณฑ์กระดาษ	1	D	D	-	-	-	Manufacture of paper and paper products				
22	การผลิตพิมพ์โฆษณา การพิมพ์ และการทำสำเนาอื่นที่กัก	50	-3.2	-3.2	-	-	-	Publishing, printing and reproduction of recorded media				
23	การผลิตผลิตภัณฑ์ขนสัตว์ โกล์ ผลิตภัณฑ์ที่ได้จากการถักนิต							Manufacture of coke, refined petroleum products				
24	น้ำมันปิโตรเลียมและเชื้อเพลิงปรมาณู	4	34,515.9	14,627.7	-	19,844.2	44.0	and nuclear fuel				
25	การผลิตเคมีภัณฑ์และผลิตภัณฑ์เคมี	26	-9,010.8	1,438.3	703.2	-11,152.4	-	Manufacture of chemicals and chemical products				
26	การผลิตผลิตภัณฑ์ยางและพลาสติก	31	3,744.4	589.5	-262.5	3,417.4	-	Manufacture of rubber and plastics products				
27	การผลิตโลหะขั้นมูลฐาน	237	-35,883.6	-24,186.7	-16,673.9	4,222.2	754.9	Manufacture of other non-metallic mineral products				
28	การผลิตผลิตภัณฑ์ที่ทำจากโลหะประดิษฐ์ ยกเว้นเครื่องจักรและอุปกรณ์	26	2,558.4	3,289.9	-3,372.2	2,640.8	-	Manufacture of basic metals				
29	การผลิตเครื่องจักรและอุปกรณ์ ซึ่งมีได้จัดประเภทไว้ในที่อื่น	290	3,244.9	3,029.3	-836.5	1,152.1	-100.0	Manufacture of fabricated metal products, except machinery and equipment				
30	การผลิตเครื่องจักรและเครื่องมือไฟฟ้า ซึ่งมีได้จัดประเภทไว้ในที่อื่น	212	26,918.4	-1,490.9	-381.5	694.7	28,096.3	Manufacture of machinery and equipment n.e.c.				
31	การผลิตอุปกรณ์และเครื่องมือไฟฟ้า ซึ่งมีได้จัดประเภทไว้ในที่อื่น	5	21,150.9	10,630.3	10,330.2	190.5	-	Manufacture of electrical machinery and apparatus n.e.c.				
32	การผลิตอุปกรณ์ที่ใช้ในทางการแพทย์ การวัดความถี่ และอุปกรณ์ที่ใช้ในทางวิทยาศาสตร์ นาฬิกา	8	-41.0	-36.0	-	-5.0	-	Manufacture of medical, precision and optical instruments, watches and clocks				
33	การผลิตยานยนต์ รถพ่วงและรถกึ่งพ่วง	21	3,467.4	4,124.7	-3,421.4	2,764.2	-	Manufacture of motor vehicles, trailers and semi-trailers				
34	การผลิตเครื่องอุปโภคบริโภคขนส่งอื่น ๆ	1	D	D	-	-	-	Manufacture of other transport equipment				
35	การผลิตเฟอร์นิเจอร์ รวมทั้งการผลิตซึ่งมิได้จัดประเภทไว้ในที่อื่น	207	-3,613.1	-2,656.7	650.2	-1,956.6	350.0	Manufacture of furniture; manufacturing n.e.c.				
36	การนำผลิตภัณฑ์กลับมาผลิตเป็นวัตถุดิบใหม่	8	0	0	-	-	-	Recycling				

หมายเหตุ : D หมายถึง ตัวเลขที่ไม่เปิดเผย

Note : D means disclosure prohibited.

ที่มา : สำนักงานอุตสาหกรรม พ.ศ.2550 จังหวัด สุพรรณบุรี

สำนักงานสถิติแห่งชาติ กระทรวงเทคโนโลยีสารสนเทศและการสื่อสาร

Source : The 2007 Industrial Census, Suphan Buri Province, National Statistical Office, Ministry of Information and Communication Technology

ตาราง 9 ค่าใช้จ่ายที่เพิ่มและค่าภาษีมูลค่าเพิ่มของสถานประกอบการอุตสาหกรรมในปี 2549 จำนวนตามหมวดอุตสาหกรรม

TABLE 9 TOTAL EXPENSES AND NET VALUE ADDED TAX OF MANUFACTURING ESTABLISHMENTS IN 2006 BY DIVISION OF INDUSTRY

รหัส Code	จำนวน สถาน- ประกอบการ Number of establishments	รวม Total	ค่าซื้อวัตถุดิบ และวัสดุประกอบที่ ใช้ในการผลิต Purchase of materials and components	ค่าเชื้อเพลิง และค่าไฟฟ้า ที่ใช้ในการผลิต Cost of fuels, cost of electricity used in production	ค่าคิดสิ่งซ่อมแซมและ		Division of Industry
					บำรุงรักษาส่วนที่ จำหน่ายให้ลูกค้า Cost of repair and maintenance sales of goods of purchase	บำรุงรักษาเครื่องจักร เครื่องมือ Cost of repair and maintenance of machinery and equipment	
		2,220	6,976,728.9	681,095.4	30,133.5	224,562.4	Total
15		409	4,329,329.9	394,138.4	17,908.2	102,476.3	Manufacture of food products and beverages
17		61	19,696.5	2,431.4	-	167.4	Manufacture of textiles
18		562	144,268.8	9,439.0	-	2,812.0	Manufacture of wearing apparel, dressing and dyeing of fur
19		11	491,828.0	8,431.6	-	5,622.8	Tanning and dressing of leather; manufacture of luggage, handbags, saddlery, harness and footwear
20		50	52,355.7	5,106.1	611.3	4,832.1	Manufacture of wood and of products of wood and cork, except furniture; manufacture of articles of straw and plaiting materials
21		1	D	-	-	-	Manufacture of paper and paper products
22		50	10,345.6	761.3	-	74.8	Publishing, printing and reproduction of recorded media
23		4	313,800.7	23,927.9	-	7,165.2	Manufacture of coke, refined petroleum products and nuclear fuel
24		26	391,456.3	21,944.5	54.7	13,535.6	Manufacture of chemicals and chemical products
25		31	59,980.5	4,285.4	4.5	678.9	Manufacture of rubber and plastics products
26		237	598,497.0	96,023.3	1,254.4	47,184.8	Manufacture of other non-metallic mineral products
27		26	117,397.6	3,731.7	40.8	1,890.8	Manufacture of basic metals
28		290	233,478.8	17,041.1	387.3	3,822.6	Manufacture of fabricated metal products, except machinery and equipment
29		212	300,416.9	11,607.1	1,612.5	1,558.9	Manufacture of machinery and equipment n.e.c.
31		5	131,739.8	18,466.5	-	636.1	Manufacture of electrical machinery and apparatus n.e.c.
33		8	871.5	80.4	-	-	Manufacture of medical, precision and optical instruments, watches and clocks
34		21	394,645.5	29,051.0	773.6	15,450.6	Manufacture of motor vehicles, trailers and semi-trailers
35		1	D	D	-	-	Manufacture of other transport equipment
36		207	639,745.4	34,401.0	7,486.4	16,424.5	Manufacture of furniture; manufacturing n.e.c.
37		8	7,296.7	213.3	-	29.1	Recycling

ที่มา : สำมะโนอุตสาหกรรม พ.ศ.2550 จังหวัดสุพรรณบุรี สำนักงานสถิติแห่งชาติ กระทรวงเทคโนโลยีสารสนเทศและการสื่อสาร

Note : D means disclosure prohibited. Source : The 2007 Industrial Census, Suphurm Bari Province, National Statistical Office, Ministry of Information and Communication Technology

ตาราง 9 ค่าใช้จ่ายเพิ่มเติมและภาษีมูลค่าเพิ่มของสถานประกอบการอุตสาหกรรม (ต่อ)

TABLE 9 TOTAL EXPENSES AND NET VALUE ADDED TAX OF MANUFACTURING ESTABLISHMENTS IN 2006 BY DIVISION OF INDUSTRY (Contd.)

รหัส Code	หมวดอุตสาหกรรม	ค่าซื้อสินค้า ที่ซื้อจำหน่าย ในสภาพเดิม Purchase of goods for resale	ค่าจ้างเหมาจ่ายให้ สถานประกอบการ อื่นผลิตสินค้าให้ Cost of contract and commission work	ค่าใช้จ่าย ในการขาย Cost of sale	ค่าใช้จ้ช ในการบริหาร และดำเนินงาน Administrative expense	ค่าใช้จ้ชอื่น ๆ Other expenses	ค่าภาษีอื่น ๆ Other taxes	ค่าภาษี มูลค่าเพิ่ม สุทธิ Net value added tax	Division of Industry
15	การผลิตผลิตภัณฑ์อาหารและเครื่องดื่ม	79,222.3	121,567.8	400,784.4	837,563.5	430,637.2	21,171.6	191,144.4	Total
17	การผลิตสิ่งทอ	3,920.5	1,400	245,113.9	447,011.5	123,870.2	15,099.1	90,717.2	Manufacture of food products and beverages
18	การผลิตเครื่องแต่งกาย รวมทั้งการตกแต่งและซ่อมเสื้อผ้า	-	115.0	1,000.9	5,541.9	101.2	91.1	236.8	Manufacture of textiles
19	การย้อมและตกแต่งหนังสัตว์ รวมทั้งการผลิตกระเป๋าเดินทาง กระเป๋าถือ อานม้า เครื่องเขียนและรองเท้า	-	8,000.0	1,197.2	14,843.6	192.0	467.6	8,724.7	Manufacture of wearing apparel; dressing and dyeing of fur Tanning and dressing of leather; manufacture of luggage, handbags, saddlery, harness and footwear
20	การผลิตไม้และผลิตภัณฑ์จากไม้และไม้เทียม ยกเว้นเฟอร์นิเจอร์ รวมทั้งการผลิตสิ่งของที่ทำจากพลาสติกและวัสดุพลาสติกอื่น ๆ	500.0	87,088.6	8,678.9	34,201.7	25,875.5	129.3	23,463.2	Manufacture of wood and of products of wood and cork, except furniture; manufacture of articles of straw and plaiting materials
21	การผลิตกระดาษและผลิตภัณฑ์กระดาษ	24,537.4	80.0	8,835.4	10,609.8	12,382.0	211.0	174.0	Manufacture of paper and paper products
22	การผลิตสิ่งพิมพ์ การพิมพ์ และการทำสำเนาสื่ออื่น ๆ	-	-	24.0	3,083.3	5.2	109.3	4.6	Publishing, printing and reproduction of recorded media
23	การผลิตผลิตภัณฑ์อื่น ๆ ที่ให้ การถลุงแร่	4,903.5	-	9,104.3	47,739.6	34,121.8	2.8	22,072.6	Manufacture of coke, refined petroleum products and nuclear fuel
24	การผลิตเคมีภัณฑ์และผลิตภัณฑ์เคมี	-	1.0	43,004.5	43,074.9	6,061.1	705.5	209.8	Manufacture of chemicals and chemical products
25	การผลิตพลาสติกแข็งและพลาสติก	-	-	11,482.8	11,385.8	485.1	176.7	417.8	Manufacture of rubber and plastics products
26	การผลิตผลิตภัณฑ์จากแร่โลหะ	7,115.9	1,681.6	37,538.2	76,909.2	53,442.6	1,415.6	10,624.3	Manufacture of other non-metallic mineral products
27	การผลิตโลหะขั้นมูลฐาน	-	-	7,481.4	19,383.6	120.1	62.6	1,838.9	Manufacture of basic metals
28	การผลิตเครื่องจักรที่ทำงานโดยเครื่องยนต์ ยกเว้นเครื่องจักรและอุปกรณ์	2,600.0	566.3	5,669.9	23,373.1	5,474.3	1,089.5	1,985.9	Manufacture of fabricated metal products, except machinery and equipment
29	การผลิตเครื่องจักรและอุปกรณ์ ซึ่งมีได้จัดประเภทไว้ในที่อื่น	28,532.5	1,000.0	2,745.0	31,790.6	1,096.7	509.4	23,847.6	Manufacture of machinery and equipment n.e.c.
31	การผลิตเครื่องจักรและเครื่องมือไฟฟ้า ซึ่งมีได้จัดประเภทไว้ในที่อื่น	-	11,561.3	5,665.9	8,951.6	12,721.5	283.1	403.5	Manufacture of electrical machinery and apparatus n.e.c.
33	การผลิตอุปกรณ์ที่ใช้ในทางการแพทย์ การวัดความถี่ และอุปกรณ์ที่ใช้ในทางทัศนศาสตร์ ทัศนศึกษา	-	-	96.0	188.3	-	2.8	9.0	Manufacture of medical, precision and optical instruments, watches and clocks
34	การผลิตยานยนต์ รถพ่วงและรถกึ่งพ่วง	-	3,334.0	2,404.3	21,298.2	3,658.5	119.9	2,427.8	Manufacture of motor vehicles, trailers and semi-trailers
35	การผลิตเครื่องอุปโภคบริโภคอื่น ๆ	-	-	-	D	-	D	-	Manufacture of other transport equipment
36	การผลิตเฟอร์นิเจอร์ รวมทั้งการผลิตซึ่งมิได้จัดประเภทไว้ในที่อื่น	7,112.5	8,000.0	10,657.7	37,207.9	151,029.6	690.3	3,926.7	Manufacture of furniture; manufacturing n.e.c.
37	การผลิตผลิตภัณฑ์จากพลาสติกเป็นวัสดุรีไซเคิล	-	-	84.0	901.8	-	3.5	60.0	Recycling

หมายเหตุ : D หมายถึง ตัวเลขที่ไม่ได้เปิดเผย

Note : D means disclosure prohibited.

ที่มา : สำมะโนอุตสาหกรรม พ.ศ.2550 จังหวัดสุพรรณบุรี

Source : The 2007 Industrial Census, Suphun Buri

สำนักงานสถิติแห่งชาติ กระทรวงเทคโนโลยีสารสนเทศและการสื่อสาร

Province, National Statistical Office, Ministry of Information and Communication Technology

ตาราง 10 รายรับทั้งสิ้นของสถานประกอบการอุตสาหกรรมผลิตในปี 2549 จำแนกตามหมวดอุตสาหกรรม

TABLE 10 TOTAL RECEIPTS OF MANUFACTURING ESTABLISHMENTS IN 2006 BY DIVISION OF INDUSTRY

รหัส Code	หมวดอุตสาหกรรม	จำนวน สถานประกอบการ Number of establishments	รวม Total	มูลค่าขายผลิต Sales of goods produced	รายรับจาก		Division of Industry
					การขายสินค้า ที่ซื้อเข้ามาขาย ในสภาพเดิม Sales of goods purchased for resale	รับจ้างทำการ รับจ้างทำการ ผลิตสินค้า Receipts for contract and commission work	
	รวม	2,220	11,393,573.3	11,239,575.8	45,511.7	32,097.4	Total
15	การผลิตภัตตาคารและเครื่องดื่ม	409	6,387,768.7	6,352,840.7	3,917.8	10,070.0	Manufacture of food products and beverages
17	การผลิตสิ่งทอ	61	43,832.8	43,332.2	-	355.9	Manufacture of textiles
18	การผลิตเครื่องแต่งกาย รวมทั้งการตกแต่งและย้อมสีขนสัตว์	562	243,353.9	241,918.4	-	1,013.1	Manufacture of wearing apparel; dressing and dyeing of fur
19	การฟอกและตกแต่งหนังฟอก รวมทั้งการผลิตกระเป๋าเดินทาง กระเป๋าถือ อานม้า เครื่องที่ขยลก และรองเท้า	11	863,138.1	840,335.3	-	2,230.0	Tanning and dressing of leather; manufacture of luggage, handbags, saddlery, harness and footwear
20	การผลิตไม้และผลิตภัณฑ์จากไม้และไม่ก้อก ยกเว้นเฟอร์นิเจอร์ รวมทั้งการผลิตสิ่งของที่ทำจากโศกประติงและวัสดุเทียมอื่นๆ	50	190,752.8	175,364.4	14,635.4	606.7	Manufacture of wood and of products of wood and cork, except furniture; manufacture of articles of straw and plaiting materials
21	การผลิตกระดาษและผลิตภัณฑ์กระดาษ	1	D	D	-	-	Manufacture of paper and paper products
22	การพิมพ์โฆษณา การพิมพ์ และการทำสำเนาสื่อบันทึก	50	13,031.1	12,883.1	-	-	Publishing, printing and reproduction of recorded media
23	การผลิตผลิตภัณฑ์จากไม้ โลหะ ผลิตภัณฑ์ที่ได้จากการกลั่น น้ำมันปิโตรเลียมและเชื้อเพลิงปริมาณ	4	266,106.0	257,617.6	4,838.4	-	Manufacture of coke, refined petroleum products and nuclear fuel
24	การผลิตเคมีภัณฑ์และผลิตภัณฑ์เคมี	26	429,275.5	425,234.2	-	-	Manufacture of chemicals and chemical products
25	การผลิตผลิตภัณฑ์ยางและพลาสติก	31	83,600.2	83,417.5	-	89.5	Manufacture of rubber and plastics products
26	การผลิตผลิตภัณฑ์จากแร่โลหะ	237	784,004.5	769,570.1	6,463.7	398.3	Manufacture of other non-metallic mineral products
27	การผลิตโลหะขั้นมูลฐาน	26	152,186.6	149,366.6	-	2,820.0	Manufacture of basic metals
28	การผลิตเครื่องจักรและอุปกรณ์ ซึ่งมิได้จัดประเภทไว้ในที่อื่น	290	278,263.8	265,569.4	2,850.0	5,038.0	Manufacture of fabricated metal products, except machinery and equipment
29	การผลิตเครื่องจักรและอุปกรณ์ไฟฟ้า ซึ่งมีได้จัดประเภทไว้ในที่อื่น	212	307,738.6	284,875.1	3,556.5	8,625.9	Manufacture of machinery and equipment n.e.c.
31	การผลิตเครื่องจักรและเครื่องอุปกรณไฟฟ้า ซึ่งมีได้จัดประเภทไว้ในที่อื่น	5	133,896.2	131,927.1	-	-	Manufacture of electrical machinery and apparatus n.e.c.
33	การผลิตอุปกรณ์ที่ใช้ในทางเกษตร การวัดความถี่ และอุปกรณ์ที่ใช้ในทางทัศนศาสตร์ นาฬิกา	8	1,050.0	930.0	-	-	Manufacture of medical, precision and optical instruments, watches and clocks
34	การผลิตยานยนต์ รถวางและรถกึ่งรถพวง	21	464,709.8	463,975.5	-	-	Manufacture of motor vehicles, trailers and semi-trailers
35	การผลิตเครื่องอุปกรณการขนส่งอื่นๆ	1	D	D	-	-	Manufacture of other transport equipment
36	การผลิตเฟอร์นิเจอร์ รวมทั้งการผลิตที่มีได้จัดประเภทไว้ในที่อื่น	207	739,713.0	729,312.8	9,250.0	850.0	Manufacture of furniture; manufacturing n.e.c.
37	การนำผลิตภัณฑ์กลับมาผลิตเป็นวัตถุดิบใหม่	8	10,984.4	10,984.4	-	-	Recycling

หมายเหตุ : D หมายถึง ค่าเฉลี่ยที่ไม่เปิดเผย

Note : D means disclosure prohibited.

ที่มา : สำมะโนอุตสาหกรรม พ.ศ.2550 จังหวัดสุพรรณบุรี สำนักงานสถิติแห่งชาติ กระทรวงเทคโนโลยีสารสนเทศและการสื่อสาร

Source : The 2007 Industrial Census, Suphumburi Province, National Statistical Office, Ministry of Information and Communication Technology

ตาราง 10 รายรับทั้งสิ้นของสถานประกอบการอุตสาหกรรมการผลิตในปี 2549 จำแนกตามหมวดอุตสาหกรรม (ต่อ)

TABLE 10 TOTAL RECEIPTS OF MANUFACTURING ESTABLISHMENTS IN 2006 BY DIVISION OF INDUSTRY (Contd.)

รหัส Code	หมวดอุตสาหกรรม Division of Industry	(พันบาท In Thousand Baht)									
		รายรับจากการให้ บริการ บำรุงรักษา ซ่อมแซมฯ Receipts for repair and installation work done for others	รายรับจากการให้ เช่าที่ดิน Receipts for rent on land	รายรับจากการให้เช่า อาคาร อาคารพร้อมที่ดินฯ Receipts for rent on building, vehicle, machinery and equipment	เงินปันผล Dividend	ดอกเบี้ย Interest	กำไรจากการ เปลี่ยนแปลง อัตราแลกเปลี่ยน Gain from currency exchange	รายรับอื่นๆ Other receipts	Total		
	รวม	14,820.1	745.1	3,705.7	1,900.9	24,762.7	6,010.9	24,397.0	24,397.0		
15	การผลิตผลิตภัณฑ์อาหารและเครื่องดื่ม	144.0	670.1	24.0	345.0	11,603.7	1,339.5	6,814.0	6,814.0	Manufacture of food products and beverages	
17	การผลิตสิ่งทอ	-	-	120.0	0.9	18.2	-	5.5	5.5	Manufacture of textiles	
18	การผลิตเครื่องแต่งกาย รวมทั้งการตกแต่งและซ่อมชิ้นส่วน	-	-	-	-	108.0	77.7	236.7	236.7	Manufacture of wearing apparel; dressing and dyeing of fur	
19	การฟอกและตกแต่งหนังฟอก รวมทั้งการผลิตกระเป๋าเดินทาง กระเป๋าถือ อานม้า เครื่องที่ขยกลาก และรองเท้า	-	-	-	-	9,869.6	-	10,703.3	10,703.3	Manufacture of leather; manufacture of luggage, handbags, saddlery, harness and footwear	
20	การผลิตไม้และผลิตภัณฑ์จากไม้และไม้ก๊อก ยกเว้น เพอร์นิตเจอร์ รวมทั้งการผลิตสิ่งของที่ทำจากฟางและวัสดุจากสัตว์อื่นๆ	-	-	-	-	86.3	-	60.0	60.0	Manufacture of wood and of products of wood and cork, except furniture; manufacture of articles of straw and plaiting materials	
21	การผลิตกระดาษและผลิตภัณฑ์กระดาษ	-	-	-	-	-	-	-	-	Manufacture of paper and paper products	
22	การพิมพ์โฆษณา การพิมพ์ และการทำสำเนาสื่อบันทึก	-	-	-	-	1.0	-	147.0	147.0	Publishing, printing and reproduction of recorded media	
23	การผลิตผลิตภัณฑ์ที่ทำจาก โลหะ ผลิตภัณฑ์ที่ได้จากการถลุง	-	-	-	-	-	-	-	-	Manufacture of coke, refined petroleum products	
24	น้ำมันปิโตรเลียมและเชื้อเพลิงปรมาณู	-	-	-	-	2,100.6	1,238.4	311.1	311.1	and nuclear fuel	
25	การผลิตเคมีภัณฑ์และผลิตภัณฑ์เคมี	-	-	-	-	8.1	-	4,033.1	4,033.1	Manufacture of chemicals and chemical products	
26	การผลิตผลิตภัณฑ์ยางและพลาสติก	-	-	-	-	-	-	93.2	93.2	Manufacture of rubber and plastics products	
27	การผลิตโลหะขั้นมูลฐาน	-	70.0	3,455.0	1,555.0	315.3	886.3	1,290.8	1,290.8	Manufacture of other non-metallic mineral products	
28	การผลิตผลิตภัณฑ์ที่ทำจากโลหะประดิษฐ์ ยกเว้นเครื่องจักรและอุปกรณ์	4,500.0	-	20.4	-	77.0	-	209.0	209.0	Manufacture of fabricated metal products, except machinery and equipment	
29	การผลิตเครื่องจักรและอุปกรณ์ ซึ่งมีได้จัดประเภทไว้ในที่อื่น	10,176.1	5.0	-	-	-	500.0	-	-	Manufacture of machinery and equipment n.e.c.	
30	การผลิตเครื่องจักรและเครื่องอุปโภคไฟฟ้า ซึ่งมีได้จัดประเภทไว้ในที่อื่น	-	-	-	-	-	1,969.1	-	-	Manufacture of electrical machinery and apparatus n.e.c.	
31	การผลิตอุปกรณ์ที่ใช้ในทางการแพทย์ การวัดความถี่ และอุปกรณ์ที่ใช้ในทางเภสัชศาสตร์ นาฬิกา	-	-	-	-	-	-	120.0	120.0	Manufacture of medical, precision and optical instruments, watches and clocks	
32	การผลิตยานยนต์ รถพ่วงและรถกึ่งรถพ่วง	-	-	-	-	590.3	-	144.0	144.0	Manufacture of motor vehicles, trailers and semi-trailers	
33	การผลิตเครื่องอุปโภคบริโภค รวมทั้งการขนส่ง	-	-	-	-	-	-	-	-	Manufacture of other transport equipment	
34	การผลิตเฟอร์นิเจอร์ รวมทั้งการผลิตที่มีได้จัดประเภทไว้ในที่อื่น	-	-	-	-	70.8	-	229.4	229.4	Manufacture of furniture; manufacturing n.e.c.	
35	การนำผลิตภัณฑ์กลับมาผลิตเป็นวัตถุดิบใหม่	-	-	-	-	-	-	-	-	Recycling	

หมายเหตุ : D หมายถึง ข้อมูลที่ไม่เปิดเผย

Note : D means disclosure prohibited.

ที่มา : สำนักงานสถิติแห่งชาติ กระทรวงเทคโนโลยีสารสนเทศและการสื่อสาร

Source : The 2007 Industrial Census, Suphun Buri Province, National Statistical Office, Ministry of Information and Communication Technology

ตาราง 11 มูลค่าตามบัญชีของสินทรัพย์ถาวรในปี 2549 จำแนกตามหมวดอุตสาหกรรม

TABLE 11 BOOK VALUE OF FIXED ASSETS IN 2006 BY DIVISION OF INDUSTRY

รหัส Code	จำนวน สถาน- ประกอบ Number of establishments	รวม Total	ที่ดิน Land	มูลค่าสินทรัพย์ถาวรต้นงวด Book value of fixed assets 1 Jan. 2006					Division of Industry	
				อาคารและ สิ่งก่อสร้าง Building and construction	เครื่องจักร Machinery	ยานพาหนะ Vehicles	เครื่องใช้ สำนักงาน Office appliances	เครื่องมือ อื่นๆ Equipment		สินทรัพย์ ถาวรอื่น ๆ Other fixed assets
	รวม	10,643,411.7	3,335,856.8	2,964,552.1	3,166,680.9	873,523.9	94,906.8	182,119.7	25,771.4	Total
15		6,570,680.9	2,369,839.8	2,122,502.3	1,673,526.7	283,849.7	38,984.2	59,725.1	22,252.3	Manufacture of food products and beverages
17		49,611.7	17,731.5	13,084.7	9,389.9	7,041.2	341.0	1,931.90	91.5	Manufacture of textiles
18		365,184.5	187,864.1	137,935.0	20,511.3	13,444.4	463.2	3,595.0	1,371.5	Manufacture of wearing apparel, dressing and dyeing of fur
19										Tanning and dressing of leather; manufacture of luggage, handbags, saddlery, harness and footwear
20		154,325.7	31,699.6	50,593.0	17,188.5	16,131.1	5,458.8	33,254.7	-	Manufacture of wood and of products of straw and cork, except furniture; manufacture of articles of straw and plaiting materials
21		122,018.7	21,930.0	27,724.1	26,535.5	19,674.8	1,532.6	24,621.5	-	Manufacture of paper and paper products
22		23,482.8	9,398.8	3,737.9	8,465.1	76.8	360.5	1,443.7	-	Publishing, printing and reproduction of recorded media
23										Manufacture of coke, refined petroleum products
24		666,930.0	47,793.7	60,287.5	542,999.2	10,555.0	4,772.3	522.3	-	and nuclear fuel
25		315,432.4	56,695.2	43,282.6	189,529.6	11,735.7	4,803.5	9,385.8	-	Manufacture of chemicals and chemical products
26		99,354.1	18,480.6	27,988.6	38,765.9	8,781.7	1,309.6	4,000.8	27.1	Manufacture of rubber and plastics products
27		1,232,604.4	250,338.6	201,689.5	362,028.8	393,453.9	7,909.4	16,465.6	718.7	Manufacture of other non-metallic mineral products
28		54,442.1	7,042.5	20,933.8	16,206.7	9,129.9	276.8	689.5	163	Manufacture of basic metals
29		196,790.2	71,475.6	58,496.4	37,587.0	24,580.7	509.4	4,021.6	119.4	Manufacture of fabricated metal products, except machinery and equipment
30		238,039.3	86,380.9	45,978.1	62,282.7	22,266.8	17,132.9	3,997.9	-	Manufacture of machinery and equipment n.e.c.
31		11,739.9	1,000.0	3,314.6	3,584.1	2,536.1	502.1	803.2	-	Manufacture of electrical machinery and apparatus n.e.c.
32										Manufacture of medical, precision and optical instruments, watches and clocks
33		6,624.6	6,600.0	-	-	-	-	24.6	-	Manufacture of motor vehicles, trailers and semi-trailers
34		163,714.6	26,669.0	46,137.0	56,916.4	18,476.2	4,683.3	9,805.8	1,026.90	Manufacture of other transport equipment
35										Manufacture of furniture, manufacturing n.e.c.
36		363,546.1	117,992.0	99,555.5	101,058.4	31,244.0	5,867.2	7,829.0	-	Recycling
37		8,763.2	6,925.0	1,311.4	-	526.8	-	-	-	

หมายเหตุ : D หมายถึง ตัวเลขที่ไม่มีขีด

Note : D means disclosure prohibited.

ที่มา : สำมะโนอุตสาหกรรม พ.ศ.2550 จังหวัด สุพรรณบุรี

Source : The 2007 Industrial Census, Suphun Buri Province, National Statistical Office, Ministry of Information and Communication Technology

ตาราง 11 มูลค่าตามบัญชีของสินทรัพย์ถาวรในปี 2549 จำแนกตามหมวดอุตสาหกรรม (ต่อ)

TABLE 11 BOOK VALUE OF FIXED ASSETS IN 2006 BY DIVISION OF INDUSTRY (Contd.)

รหัส Code	หมวดอุตสาหกรรม	มูลค่าสินทรัพย์ถาวรปลายงวด Book value of fixed assets 31 Dec. 2006										Division of Industry
		รวม Total	ที่ดิน Land	อาคารและ สิ่งก่อสร้าง Building and construction	เครื่องจักร Machinery	ยานพาหนะ Vehicles	เครื่องใช้ สำนักงาน Office appliances	เครื่องมือ อื่นๆ Equipment	สินทรัพย์ ถาวรอื่น ๆ Other fixed assets	Total		
15	การผลิตผลิตภัณฑ์อาหารและเครื่องดื่ม	10,483,344.1	3,365,810.8	2,871,231.8	3,102,845.3	797,119.7	94,786.9	173,224.3	28,325.3	23,418.4	Manufacture of food products and beverages	
17	การผลิตสิ่งทอ	45,933.1	17,731.5	12,388.1	7,850.9	5,935.8	303.8	1,649.4	73.5	Manufacture of textiles		
18	การผลิตเครื่องแต่งกาย รวมทั้งการตกแต่งเครื่องแต่งกาย	356,959.3	189,910.5	132,890.5	17,030.7	10,138.1	746.4	3,423.8	2,819.4	Manufacture of wearing apparel, dressing and dyeing of fur		
19	การผลิตเครื่องหนังและรองเท้า	141,228.8	31,579.6	44,401.1	18,278.0	15,942.8	5,456.8	25,570.5	-	Tanning and dressing of leather, manufacture of luggage, handbags, saddlery, harness and footwear		
20	การผลิตไม้และผลิตภัณฑ์จากไม้และไม้ก๊อก ยกเว้น เฟอร์นิเจอร์	112,501.3	21,930.0	27,222.2	26,190.3	17,186.4	1,511.3	18,461.0	-	Manufacture of wood and of products of straw and cork, except furniture; manufacture of articles of straw and plaiting materials		
21	การผลิตกระดาษและผลิตภัณฑ์กระดาษ	D	-	-	-	D	-	-	-	Manufacture of paper and paper products		
22	การผลิตฟิล์มและการทำแผ่นเสียง	22,281.7	9,398.8	3,550.1	7,611.4	61.4	288.4	1,371.6	-	Publishing, printing and reproduction of recorded media		
23	การผลิตผลิตภัณฑ์จากพลาสติก	752,485.7	59,858.5	61,165.1	621,017.8	6,643.9	3,720.2	80.3	-	Manufacture of coke, refined petroleum products and nuclear fuel		
24	การผลิตเคมีภัณฑ์และผลิตภัณฑ์	292,176.4	56,695.2	39,730.1	173,504.8	9,716.6	5,025.2	7,504.5	-	Manufacture of chemicals and chemical products		
25	การผลิตผลิตภัณฑ์ยางและพลาสติก	98,232.0	18,480.6	27,519.6	33,436.1	8,825.2	1,469.9	8,474.9	25.7	Manufacture of rubber and plastics products		
26	การผลิตผลิตภัณฑ์จากแร่โลหะ	1,045,822.7	250,438.6	188,835.0	246,531.8	335,088.0	8,439.7	15,773.4	716.2	Manufacture of other non-metallic mineral products		
27	การผลิตโลหะขั้นพื้นฐาน	71,117.8	7,042.5	34,291.3	17,880.2	8,333.3	337.3	3,070.3	163.0	Manufacture of basic metals		
28	การผลิตเครื่องจักรและอุปกรณ์	185,759.5	71,475.6	55,364.8	33,839.3	21,103.5	421.7	3,474.7	80.0	Manufacture of fabricated metal products, except machinery and equipment		
29	การผลิตเครื่องจักรและอุปกรณ์ไฟฟ้า	225,983.3	86,530.9	43,860.7	55,668.9	18,870.2	17,375.8	3,676.7	-	Manufacture of machinery and equipment n.e.c.		
31	การผลิตเครื่องจักรและอุปกรณ์ไฟฟ้าที่มีชีวิตประเภทอื่น	13,824.6	1,000.0	8,304.8	2,148.1	1,791.3	437.4	143.0	-	Manufacture of electrical machinery and apparatus n.e.c.		
33	การผลิตอุปกรณ์ที่ใช้ในทางการแพทย์ การวัดความถี่ และอุปกรณ์ที่ใช้ในทางทัศนศาสตร์	6,623.4	6,600.0	-	-	-	-	23.4	-	Manufacture of medical, precision and optical instruments, watches and clocks		
34	การผลิตยานยนต์ รถแทรกเตอร์ รถพ่วง	136,042.2	26,654.0	40,886.0	48,728.0	7,709.8	2,749.9	8,285.4	1,029.1	Manufacture of motor vehicles, trailers and semi-trailers		
35	การผลิตเครื่องอุปโภคบริโภค	D	-	-	D	-	-	D	-	Manufacture of other transport equipment		
36	การผลิตเฟอร์นิเจอร์ รวมทั้งการผลิตสิ่งประดิษฐ์ประเภทอื่น	349,692.4	117,953.0	92,984.3	94,297.3	30,801.7	5,899.9	7,756.1	-	Manufacture of furniture, manufacturing n.e.c.		
37	การผลิตภัณฑ์กันมลพิษเป็นวัสดุใหม่	8,592.3	6,925.0	1,245.9	-	421.4	-	-	-	Recycling		

หมายเหตุ : D หมายถึง ตัวเลขที่ไม่มีค่านิยม

Note : D means disclosure prohibited.

ที่มา : สำมะโนอุตสาหกรรม พ.ศ.2550 จังหวัด สุพรรณบุรี สำนักงานสถิติแห่งชาติ กระทรวงเทคโนโลยีสารสนเทศและการสื่อสาร

Source : The 2007 Industrial Census, Suphun Buri Province, National Statistical Office, Ministry of Information and Communication Technology

ตาราง 12 มูลค่าสินทรัพย์ถาวรที่เปลี่ยนแปลงระหว่าง มกราคม - ธันวาคม 2549 จำนวนตามหมวดอุตสาหกรรม

TABLE 12 VALUE OF FIXED ASSETS CHANGE IN JANUARY - DECEMBER 2006 BY DIVISION OF INDUSTRY

(พันบาท In Thousand Baht)

รหัส Code	หมวดอุตสาหกรรม	จำนวน สถาน- ประกอบ Number of establishments	มูลค่าสินทรัพย์ถาวรที่เปลี่ยนแปลง		Change in value of fixed assets		Division of Industry	Total
			รวม Total	มูลค่าสินทรัพย์ ถาวรที่ซื้อหรือ ผลิตขึ้นเอง Value of new or cost producing of fixed assets	มูลค่าสินทรัพย์ ถาวรที่ขาย Value of disposal of fixed assets	ค่าโอน กรรมสิทธิ์ Ownership transfer fee		
	รวม	2,220	378,657.3	369,978.0	8,602.7	56.6		
15	การผลิตผลิตภัณฑ์อาหารและเครื่องดื่ม	409	109,242.9	106,715.9	2,514.2	12.9	Manufacture of food products and beverages	
17	การผลิตสิ่งทอ	61	2,595.0	2,595.0	-	-	Manufacture of textiles	
18	การผลิตเครื่องแต่งกาย รวมทั้งการตกแต่งและย้อมสีขนสัตว์	562	7,522.4	7,522.4	-	-	Manufacture of wearing apparel; dressing and dyeing of fur	
19	การฟอกและตกแต่งหนังฟอก รวมทั้งการผลิตกระเป๋าเดินทาง กระเป๋าถือ อาม้า เครื่องเย็บเย็บ และรองเท้า	11	13,389.7	11,413.5	1,976.1	-	Tanning and dressing of leather; manufacture of luggage, handbags, saddlery, harness and footwear	
20	การผลิตไม้และผลิตภัณฑ์จากไม้และไม้ดอก ยกเว้น เฟอร์นิเจอร์ รวมทั้งการผลิตสิ่งของที่ทำจากฟางและวัสดุจากอื่น ๆ	50	4,028.2	4,028.2	-	-	Manufacture of wood and of products of wood and cork, except furniture; manufacture of articles of straw and plaiting materials	
21	การผลิตกระดาษและผลิตภัณฑ์กระดาษ	1	-	-	-	-	Manufacture of paper and paper products	
22	การพิมพ์โฆษณา การพิมพ์ และการทำตัวอักษรแบบกลิ้ง	50	1,014.3	1,014.3	-	-	Publishing, printing and reproduction of recorded media	
23	การผลิตผลิตภัณฑ์จากถ่านโค้ก ผลิตภัณฑ์ที่ได้จากการถลุงน้ำมันปิโตรเลียมและเชื้อเพลิงปรมาณู	4	123,974.5	123,974.5	-	-	Manufacture of coke, refined petroleum products and nuclear fuel	
24	การผลิตเคมีภัณฑ์และผลิตภัณฑ์เคมี	26	2,885.1	2,885.1	-	-	Manufacture of chemicals and chemical products	
25	การผลิตผลิตภัณฑ์ยางและพลาสติก	31	2,300.0	2,250.0	50.0	-	Manufacture of rubber and plastics products	
26	การผลิตผลิตภัณฑ์ขี้เถ้า เบลูอิฐ โกละ	237	23,489.3	23,474.6	3.0	11.7	Manufacture of other non-metallic mineral products	
27	การผลิตโลหะขั้นมูลฐาน	26	21,432.0	21,432.0	-	-	Manufacture of basic metals	
28	การผลิตผลิตภัณฑ์ที่ทำจากโลหะประดิษฐ์ ยกเว้นเครื่องจักรและอุปกรณ์	290	14,694.6	13,072.9	1,589.7	32.1	Manufacture of fabricated metal products, except machinery and equipment	
29	การผลิตเครื่องจักรและอุปกรณ์ ซึ่งมีได้จัดประเภทไว้ในที่อื่น	212	33,984.1	33,984.1	-	-	Manufacture of machinery and equipment n.e.c.	
31	การผลิตเครื่องจักรและเครื่องอุปกรณ์ไฟฟ้า ซึ่งมีได้จัดประเภทไว้ในที่อื่น	5	469.7	-	469.7	-	Manufacture of electrical machinery and apparatus n.e.c.	
33	การผลิตอุปกรณ์ที่ใช้ในทางการแพทย์ การวัดความถี่ และอุปกรณ์ที่ใช้ในทางวิทยาศาสตร์ นาฬิกา	8	-	-	-	-	Manufacture of medical, precision and optical instruments, watches and clocks	
34	การผลิตยานยนต์ รถพ่วงและรถบรรทุก	21	14,348.0	12,948.0	1,400.0	-	Manufacture of motor vehicles, trailers and semi-trailers	
35	การผลิตเครื่องอุปกรณ์การขนส่งอื่น ๆ	1	-	-	-	-	Manufacture of other transport equipment	
36	การผลิตเฟอร์นิเจอร์ รวมทั้งการผลิตซึ่งมิได้จัดประเภทไว้ในที่อื่น	207	3,207.5	2,607.5	600.0	-	Manufacture of furniture; manufacturing n.e.c.	
37	การนำผลิตภัณฑ์กลับมาผลิตเป็นวัตถุดิบใหม่	8	60.0	60.0	-	-	Recycling	

หมายเหตุ : D หมายถึง ตัวเลขที่ไม่เปิดเผย

Note : D means disclosure prohibited.

ที่มา : สำมะโนอุตสาหกรรม พ.ศ.2550 จังหวัดสุพรรณบุรี

Source : The 2007 Industrial Census, Suphun Buri Province, National Statistical Office, Ministry of Information and Communication Technology

สำนักงานสถิติแห่งชาติ กระทรวงเทคโนโลยีสารสนเทศและการสื่อสาร

ภาคผนวก
APPENDIX

ภาคผนวก ก

ระเบียบวิธี

1. แผนการสุ่มตัวอย่าง

1.1 สถานประกอบการที่มีคนทำงานระหว่าง 1 – 10 คน

แผนการสุ่มตัวอย่างที่ใช้เป็นแบบ Stratified Systematic Sampling โดยมีประเภทอุตสาหกรรมเป็นสตราตัม สถานประกอบการเป็นหน่วยตัวอย่าง

1.1.1 การจัดสตราตัม

ประเภทอุตสาหกรรม (รหัส 4 หลัก) เป็นสตราตัม มีจำนวนทั้งสิ้นมี 127 สตราตัม และในแต่ละสตราตัม ได้แบ่งออกเป็น 4 กลุ่ม ตามจำนวนคนทำงาน ดังนี้

กลุ่มที่	1	2	3	4
จำนวนคนทำงาน	1	2-3	4-5	6-10

1.1.2 การเลือกตัวอย่าง

ได้ทำการเลือกสถานประกอบการตัวอย่างในแต่ละสตราตัมและกลุ่มสถานประกอบการด้วยวิธีการสุ่มแบบมีระบบ อย่างอิสระต่อกัน ได้จำนวนสถานประกอบการตัวอย่างทั้งสิ้น 914 แห่ง จากทั้งสิ้น 2,227 แห่ง

1.2 สถานประกอบการที่มีคนทำงานตั้งแต่ 11 คนขึ้นไป

ไม่มีการเลือกสถานประกอบการตัวอย่าง ซึ่งทำการเจนนับสถานประกอบการทุกแห่ง จำนวนทั้งสิ้น 301 แห่ง โดยได้แบ่งสถานประกอบการออกเป็น 10 กลุ่ม ตามจำนวนคนทำงาน ดังนี้

กลุ่มที่	5	6	7	8	9	10	11	12	13	14
จำนวนคนทำงาน	11-15	16-20	21-25	26-30	31-50	51-100	101-200	201-500	501-1,000	≥ 1,001

ดังนั้น จำนวนสถานประกอบการที่ต้องเจนนับทั้งสิ้น 914 แห่ง จากทั้งสิ้น 2,227 แห่ง ซึ่งกระจายไปตามกลุ่มสถานประกอบการ เป็นดังนี้

กลุ่มที่	รวม	1	2	3	4	5	6	7	8	9	10	11	12	13	14
จำนวนสถาน- ประกอบการตัวอย่าง	914	147	210	133	123	110	46	26	21	41	33	14	7	3	-

2. วิธีการประมาณผล

ในระดับจังหวัดได้นำเสนอผลการสำรวจ จำแนกตามประเภทอุตสาหกรรมรหัส 2 หลัก และกลุ่มสถานประกอบการ (จำนวนคนทำงาน) 6 กลุ่ม คือ

กลุ่มที่	1	2	3	4
จำนวนคนทำงาน	1	2-3	4-5	6-10

ในการประมาณค่า กำหนดให้

$$p = 1, 2, 3, \dots, n_{jm} \quad (\text{สถานประกอบการตัวอย่าง})$$

$$m = 1, 2, 3, \dots, 14 \quad (\text{กลุ่มสถานประกอบการ})$$

$$l = 1, 2, 3, \dots, 23 \quad (\text{ประเภทอุตสาหกรรม รหัส 2 หลัก})$$

$$j = 1, 2, 3, \dots, 127 \quad (\text{ประเภทอุตสาหกรรม รหัส 4 หลัก})$$

2.1 การหาค่ายอดรวม และการหาค่าประมาณยอดรวม

2.1.1 สูตรการประมาณค่ายอดรวมของลักษณะที่ต้องการศึกษา X สำหรับสถานประกอบการที่มีคนทำงานระหว่าง 1-10 คน กลุ่มสถานประกอบการ m ประเภทอุตสาหกรรม l คือ

$$\hat{X}_{lm} = \sum_{j=1}^{A_l} \hat{X}_{jm} \quad \dots\dots\dots(1)$$

โดยที่ \hat{X}_{jm} คือ ค่าประมาณยอดรวมของลักษณะที่ต้องการศึกษา X สำหรับสถานประกอบการที่มีคนทำงานระหว่าง 1-10 คน กลุ่มสถานประกอบการ m ประเภทอุตสาหกรรม j ซึ่ง

$$\hat{X}_{jm} = \sum_{p=1}^{n_{jm}} w_{jm} x_{jmp}$$

x_{jmp} คือ ค่าของลักษณะที่ต้องการศึกษา X ของสถานประกอบการตัวอย่าง p กลุ่มสถานประกอบการ m ประเภทอุตสาหกรรม j

w_{jm} คือ ค่าถ่วงน้ำหนักของกลุ่มสถานประกอบการ m ประเภทอุตสาหกรรม j ซึ่ง

$$w_{jm} = \frac{N_{jm}}{n_{jm}}$$

N_{jm} คือ จำนวนสถานประกอบการทั้งสิ้น สำหรับสถานประกอบการที่มีคนทำงานระหว่าง 1-10 คน กลุ่มสถานประกอบการ m ประเภทอุตสาหกรรม

n_{jm} คือ จำนวนสถานประกอบการที่จ้างได้ทั้งสิ้น สำหรับสถานประกอบการที่มี
 คนทำงาน ระหว่าง 1 – 10 คน กลุ่มสถานประกอบการ m ประเภทอุตสาหกรรม j
 A_l คือ จำนวนประเภทอุตสาหกรรม รหัส 4 หลักทั้งสิ้น ที่ประกอบกันเป็นประเภท
 อุตสาหกรรม รหัส 2 หลัก ในแต่ละประเภทอุตสาหกรรม l

2.1.2 สูตรค่ายอดรวมของลักษณะที่ต้องการศึกษา X สำหรับสถานประกอบการที่มีคนทำงานตั้งแต่
 11 คนขึ้นไป กลุ่มสถานประกอบการ m ประเภทอุตสาหกรรม l คือ

$$X_{lm} = \sum_{j=1}^{A_l} \sum_{p=1}^{M_{jm}} x_{jmp} \dots\dots\dots(2)$$

โดยที่ M_{jm} คือ จำนวนสถานประกอบการทั้งสิ้น สำหรับสถานประกอบการที่มีคนทำงานตั้งแต่ 11 คน
 ขึ้นไป กลุ่มสถานประกอบการ m ประเภทอุตสาหกรรม j

2.1.3 สูตรค่ายอดรวม และสูตรการประมาณค่ายอดรวมของลักษณะที่ต้องการศึกษา X สำหรับสถาน-
 ประกอบการ ประเภทอุตสาหกรรม l ของแต่ละกลุ่มสถานประกอบการที่ต้องการนำเสนอผล มีจำนวน
 6 กลุ่ม คือ

กลุ่ม		ระดับจังหวัด
1. 1 – 15 คน	$m = 1, 2, 3, 4, 5$	$\hat{X}'_{l1} = \sum_{m=1}^4 \hat{X}_{lm} + X_{l5}$
2. 16 – 25 คน	$m = 6, 7$	$X'_{l2} = \sum_{m=6}^7 X_{lm}$
3. 26 – 30 คน	$m = 8$	$X'_{l3} = X_{l8}$
4. 31 – 50 คน	$m = 9$	$X'_{l4} = X_{l9}$
5. 51 – 200 คน	$m = 10, 11$	$X'_{l5} = \sum_{m=10}^{11} X_{lm}$
6. ≥ 201 คน	$m = 12, 13, 14$	$X'_{l6} = \sum_{m=12}^{14} X_{lm}$

3. วิธีการเก็บรวบรวมข้อมูล

การเก็บรวบรวมข้อมูลใช้วิธีส่งเจ้าหน้าที่ ซึ่งเป็นข้าราชการและลูกจ้างของสำนักงานสถิติแห่งชาติออกไปทำการสัมภาษณ์เจ้าของผู้ประกอบการหรือผู้ที่ได้รับมอบหมายให้ตอบข้อมูลของสถานประกอบการอุตสาหกรรม การผลิต ในระหว่าง เดือน กรกฎาคม-กันยายน 2550

4. ความคลาดเคลื่อนของข้อมูล

ข้อมูลที่น่าเสนอไว้ในรายงานฉบับนี้ อาจจะมีคลาดเคลื่อนอยู่บ้างคลาดเคลื่อนดังกล่าวเป็น ความคลาดเคลื่อนจากการเลือกตัวอย่าง (Sampling error) และคลาดเคลื่อนที่เกิดจากสาเหตุอื่น (Non-Sampling error) เช่น ผู้ตอบไม่ให้ข้อมูลตามความเป็นจริง ข้อมูลในแบบสอบถามไม่ครบถ้วน การลงรหัสผิดพลาดหรือการ บันทึกข้อมูลผิดพลาด เป็นต้น อย่างไรก็ตามสำนักงานสถิติแห่งชาติได้พยายามควบคุมให้ข้อมูลมีความคลาดเคลื่อน น้อยที่สุด จึงขอให้ผู้ใช้ข้อมูลใช้ข้อมูลด้วยความระมัดระวังตามสมควร

5. การปิดตัวเลข

ผลรวมของแต่ละจำนวนอาจไม่เท่ากับยอดรวมทั้งนี้เนื่องจากการปัดเศษ

ภาคผนวก ข

คำนิยาม

แนวคิดและคำนิยาม

1. สถานประกอบการอุตสาหกรรมการผลิต

หมายถึง สถานประกอบการที่ดำเนินกิจการเกี่ยวกับการผลิต ซึ่งหมายถึงการเปลี่ยนรูปวัตถุให้เป็นผลิตภัณฑ์ชนิดใหม่ด้วยเครื่องจักรกลหรือเคมีภัณฑ์ โดยไม่คำนึงถึงว่างานนั้นทำด้วยเครื่องจักรหรือด้วยมือ หรือทำในโรงงาน โรงซ่อม หรือ เกษะสถาน หรือผลิตภัณฑ์นั้นขายส่งหรือขายปลีกก็ตาม การประกอบชิ้นส่วนของผลิตภัณฑ์ที่ผลิตขึ้นนับว่าเป็นการผลิตด้วย

2. การจำแนกประเภทอุตสาหกรรมการผลิต

ในการจัดทำสำมะโนอุตสาหกรรม พ.ศ.2550 ได้จำแนกประเภทอุตสาหกรรมการผลิตตามกิจกรรมทางเศรษฐกิจทุกประเภทตามมาตรฐานสากล (International Standard Industrial Classification of All Economic Activities : ISIC Rev.3.0) ซึ่งอุตสาหกรรมผลิตจัดอยู่ในประเภท D : การผลิต

การจัดจำแนกโครงสร้างประเภทอุตสาหกรรมการผลิต เป็นดังนี้

หมวด ได้แก่ กลุ่มอุตสาหกรรม ซึ่งแบ่งเป็นกลุ่มย่อยจากประเภท และใช้แทนด้วยเลขรหัส 2 ตัวแรก ตั้งแต่ รหัส 15 – 37 รวม 23 หมวด

3. รูปแบบการจัดตั้งตามกฎหมาย

3.1 ส่วนบุคคล ห้างหุ้นส่วนสามัญที่ไม่เป็นนิติบุคคล

หมายถึง สถานประกอบการที่มีเจ้าของเป็นบุคคลธรรมดา คนเดียวหรือหลายคนรวมกัน และให้หมายรวมถึงห้างหุ้นส่วนสามัญที่ไม่จดทะเบียนเป็นนิติบุคคลด้วย

3.2 ห้างหุ้นส่วนสามัญนิติบุคคล ห้างหุ้นส่วนจำกัด

หมายถึง สถานประกอบการที่จัดตั้งขึ้น โดยมีบุคคลตั้งแต่ 2 คนขึ้นไป ร่วมทุนกันเพื่อประกอบการผลิตและมีความรับผิดชอบร่วมกัน โดยการจดทะเบียนตามกฎหมาย

3.3 บริษัทจำกัด บริษัทจำกัด (มหาชน)

บริษัทจำกัด หมายถึง สถานประกอบการที่จัดตั้งขึ้นโดยผู้ริเริ่มคณะหนึ่ง และได้จดทะเบียนถูกต้องตามกฎหมาย โดยมีผู้ริเริ่มดำเนินการอย่างน้อย 7 คนขึ้นไป

บริษัทจำกัด (มหาชน) หมายถึง สถานประกอบการที่จัดตั้งขึ้นโดยการจดทะเบียนจัดตั้งบริษัท การควบบริษัท หรือการแปรสภาพบริษัท และวัตถุประสงค์ที่จะขายหุ้นต่อประชาชน โดยมีผู้ริเริ่มดำเนินการตั้งแต่ 15 คนขึ้นไป

3.4 ส่วนราชการ รัฐวิสาหกิจ

หมายถึง สถานประกอบการที่รัฐบาลเป็นเจ้าของหรือมีทุนอยู่ด้วยไม่น้อยกว่าร้อยละ 50 ของทุนทั้งหมด ในที่นี้หมายรวมถึงสถานประกอบการที่ดำเนินการโดยรัฐบาลด้วย ได้แก่ เรือรบ โรงฆ่าสัตว์ องค์กรฟอกหนัง องค์กรแก้ว เป็นต้น

3.5 สหกรณ์

หมายถึง สถานประกอบการที่จัดตั้งขึ้นในรูปของสหกรณ์ โดยจดทะเบียนถูกต้องตามกฎหมายว่าด้วยสหกรณ์ โดยมีผู้ก่อตั้งไม่น้อยกว่า 10 คน

3.6 รูปแบบอื่น ๆ

หมายถึง สถานประกอบการที่จัดตั้งในรูปแบบอื่น ๆ นอกเหนือจากที่กล่าวแล้วข้างต้น เช่น สมาคม สโมสร กลุ่มแม่บ้าน เป็นต้น

4. รูปแบบการจัดตั้งทางเศรษฐกิจ

4.1 สำนักงานแห่งเดียว

หมายถึง สถานประกอบการที่ไม่เป็นสาขาหรือหน่วยงานย่อยของสถานประกอบการอื่น และไม่มีสาขา หรือหน่วยงานย่อยอื่น

4.2 สำนักงานใหญ่

หมายถึง สถานประกอบการที่เป็นเจ้าของและควบคุมกิจการของสถานประกอบการอื่นที่เป็นสำนักงานสาขา หรือหน่วยงานย่อย

4.3 สำนักงานสาขา

หมายถึง สถานประกอบการที่เป็นสาขาหรือหน่วยงานย่อยของสถานประกอบการอื่นที่เป็นสำนักงานใหญ่

5. ทุนจดทะเบียน

ทุนจดทะเบียนหรือทุนรับอนุญาต หมายถึง ทุนดำเนินการซึ่งผู้เริ่มก่อการได้ระบุนำไว้เมื่อจดทะเบียนจัดตั้งเป็นนิติบุคคลหรือทุนที่ได้รับอนุญาตเมื่อจัดตั้งเป็นนิติบุคคล ทุนนี้ไม่ได้แสดงถึงเงินที่ได้รับจากผู้ถือหุ้นแต่เป็นการแสดงถึงความประสงค์ของผู้เริ่มก่อการว่าจะมีทุนดำเนินการเป็นจำนวนเงินเท่าใด

6. อัตราการใช้กำลังการผลิต

หมายถึง สัดส่วนระหว่างปริมาณผลผลิตจริงกับกำลังการผลิตสูงสุด ที่สามารถผลิตได้ในช่วงเวลาหนึ่ง กำหนดโดยปริมาณการผลิตจริงหารด้วยกำลังการผลิต

7. คนทำงาน

หมายถึง คนที่ทำงานในสถานประกอบการ **ทั้งที่ได้รับเงินเดือนและไม่ได้รับเงินเดือน** ที่สถานประกอบการ มีอยู่ตามปกติ รวมทั้งผู้ที่ปกติทำงานอยู่ในสถานประกอบการแห่งนี้ แต่ในวันดังกล่าวไม่ได้มาทำงานเนื่องจากเจ็บป่วย ลาหยุด พักผ่อน โดยได้รับค่าจ้าง/เงินเดือน

คนทำงาน ประกอบด้วย

1) คนทำงานโดยไม่ได้รับค่าจ้าง เงินเดือน

หมายถึง เจ้าของกิจการหรือหุ้นส่วนที่ทำงานให้สถานประกอบการ โดยไม่ได้รับค่าจ้าง เงินเดือน และผู้ที่อาศัยอยู่ในครัวเรือนของเจ้าของกิจการ หรือหุ้นส่วน หรือบุคคลอื่น ที่ทำงานให้กับสถานประกอบการอย่างน้อยสัปดาห์ละ 20 ชั่วโมง โดยไม่ได้รับค่าจ้าง เงินเดือนเป็นประจำ

2) ลูกจ้างในกรรมวิธีการผลิต

หมายถึง ลูกจ้างทั้งหมดที่ทำงานเกี่ยวข้อง โดยตรงกับการผลิตในขั้นตอนต่าง ๆ หรือกิจกรรมที่เกี่ยวข้องกับการผลิต โดยได้รับค่าจ้างเงินเดือน

ผู้ปฏิบัติงานมีฝีมือ หมายถึง ผู้ที่ทำงานด้านการผลิตซึ่งเคยได้รับการฝึกฝนอบรมมาก่อนอย่างน้อย 3 เดือน หรือผู้มีประสบการณ์ในการทำงาน 5 ปี ขึ้นไปในงานเฉพาะที่ทำอยู่ เช่น ช่างนาช่างดูแลเครื่องจักร ผู้ผลิตหรือติดตั้งอุปกรณ์ ผู้เดินเครื่องจักร ผู้ประกอบชิ้นส่วนต่าง ๆ เป็นต้น

ผู้ปฏิบัติงานไม่มีฝีมือ หมายถึง ผู้ที่ทำงานด้านการผลิตที่ได้รับการฝึกงาน ก่อนปฏิบัติงานน้อยกว่า 2 สัปดาห์ เช่น พนักงานทำความสะอาดเครื่องจักร

3) ลูกจ้างอื่น ๆ

หมายถึง ลูกจ้างทั้งหมดคนนอกเหนือจากลูกจ้างในกรรมวิธีการผลิต รวมถึงผู้ปฏิบัติงาน นักบริหาร นักวิชาการ เสมียนพนักงาน เช่น ผู้จัดการ ผู้อำนวยการ และกรรมการบริหารที่ได้รับค่าจ้าง เงินเดือน ผู้ปฏิบัติงานในห้องทดลองและนักวิจัย พนักงานพิมพ์ดีด พนักงานบัญชี และพนักงานขาย เป็นต้น

ไม่รวมคนทำงาน ดังต่อไปนี้

- (1) ผู้บริหารหรือผู้ถือหุ้นที่ได้รับเบี้ยประชุมเป็นครั้งคราว
- (2) คนทำงานของสถานประกอบการอื่นที่มาปฏิบัติงานประจำที่สถานประกอบการแห่งนี้
- (3) คนทำงานที่รับงานไปทำที่บ้านแล้วนำมาส่ง โดยไม่ได้ลงทุนซื้อวัสดุ อุปกรณ์ (หรือถ้ามีการใช้เครื่องมือส่วนตัวเล็กน้อยได้ เช่น มีด เข็ม ค้าย)
- (4) คนงานที่ทำงานเป็นระยะเวลานาน เช่น ลาไปราชการทหาร
- (5) คนที่สถานประกอบการจ้างมาทำงานเฉพาะอย่างเป็นครั้งคราว เช่น กรรมกรที่จ้างมาขนของ พนักงานเดินตลาดหรือตัวแทนขายที่ไม่มีเงินเดือนประจำ

8. ค่าตอบแทนแรงงาน

8.1 ค่าจ้าง เงินเดือน

หมายถึง เงินที่นายจ้างหรือสถานประกอบการจ่ายให้ลูกจ้าง ในระหว่างเดือนมกราคม - เดือนธันวาคม 2549 (ก่อนหักภาษีเงินได้บุคคลธรรมดา เงินสมทบกองทุนประกันสังคมในส่วนที่ลูกจ้างต้องจ่ายค่าประกันชีวิต และรายจ่ายอื่น ๆ ของลูกจ้าง) ตามข้อตกลงการจ้างแรงงาน โดยอาจจ่ายตามเงื่อนไขของระยะเวลาหรือจ่ายตามปริมาณงาน

8.2 ค่าล่วงเวลา โบนัส เงินรางวัลพิเศษ เงินเพิ่มค่าครองชีพ ค่านายหน้า

หมายถึง เงินนอกเหนือจากค่าจ้าง เงินเดือน ที่สถานประกอบการจ่ายให้แก่ลูกจ้างเป็นค่าตอบแทนในการทำงาน

8.3 สวัสดิการและผลประโยชน์ตอบแทนอื่น ๆ

หมายถึง ผลประโยชน์ตอบแทนแรงงานที่นายจ้างหรือสถานประกอบการจ่าย หรือบริการให้แก่ลูกจ้าง ได้แก่ ค่าตอบแทนแรงงานที่จ่ายเป็นสิ่งของหรือผลผลิต และสวัสดิการที่นายจ้างจัดหาหรือบริการลูกจ้าง เช่น อาหาร เครื่องดื่ม บ้านพักคนงาน ค่าเช่าบ้าน ค่าซ่อมแซมที่อยู่อาศัย ค่ารักษาพยาบาล บริการดูแลบุตร พาหนะ

รับส่งมาทำงาน บันทึกลงหรือบันทึกนันทนาการต่าง ๆ ที่จัดให้ลูกจ้าง เป็นต้น ทั้งนี้ไม่รวมเสื้อผ้า เครื่องแบบที่ใช้เฉพาะในการปฏิบัติงาน (ค่าเสื้อผ้า เครื่องแบบ ที่ใช้เฉพาะในการปฏิบัติงาน ถือเป็นค่าใช้จ่ายอื่น ๆ ของสถานประกอบการ)

8.4 เงินที่สถานประกอบการจ่ายสมทบเข้ากองทุนเพื่อการประกันสังคม ฯลฯ

หมายถึง เงินที่สถานประกอบการจ่ายสมทบเข้ากองทุนเพื่อการประกันสังคมของทั้งรัฐบาลและเอกชน เพื่อมิให้ลูกจ้างได้รับความเดือดร้อนเมื่อต้องขาดรายได้ไปบางส่วนหรือทั้งหมด อันเนื่องมาจากการเจ็บป่วย หรือประสบอันตรายทั้งในและนอกเวลาทำงาน การคลอดบุตร ทูพพลภาพ การว่างงาน ชราภาพ และเสียชีวิต เงินดังกล่าว เช่น เงินสมทบกองทุนประกันสังคม กองทุนเงินทดแทน กองทุนสำรองเลี้ยงชีพ เป็นต้น

9. ค่าซื้อวัตถุดิบและวัสดุประกอบที่ใช้ในการผลิต

หมายถึง มูลค่าของวัตถุดิบและส่วนประกอบที่สถานประกอบการจัดซื้อ หรือได้รับมาจากสำนักงานใหญ่ ในระหว่างเดือนมกราคม - เดือนธันวาคม 2549 เพื่อใช้ในการผลิตโดยสถานประกอบการเอง หรือจ้างสถานประกอบการอื่นหรือผู้อื่นทำการผลิต มูลค่าดังกล่าวเป็นมูลค่าที่นำส่งถึงสถานประกอบการ ซึ่งรวมค่าภาษีขาเข้า ค่าขนส่ง ค่าประกันภัย ค่าบรรจุหีบห่อ เป็นต้น

10. ค่าเชื้อเพลิง

หมายถึง มูลค่าของเชื้อเพลิงทุกชนิดที่ซื้อเข้ามา เพื่อใช้เป็นเชื้อเพลิงสำหรับพลังงานและความร้อน ไม่รวมเชื้อเพลิงที่เป็นส่วนประกอบของผลิตภัณฑ์ หรือที่ใช้ในการผลิตกระแสไฟฟ้า หรือเชื้อเพลิงที่ได้จากผลพลอยได้ของกิจกรรมการผลิต เช่น ขี้เถ้า เป็นต้น

11. ค่าไฟฟ้าที่ใช้ในการผลิต

คือ มูลค่าไฟฟ้าทั้งหมดที่สถานประกอบการซื้อระหว่างเดือนมกราคม-เดือนธันวาคม 2549 รวมทั้งค่าไฟฟ้าที่ได้รับจากหน่วยพลังงานของสถานประกอบการอื่นแต่อยู่ในเครือเดียวกัน โดยจะต้องประมาณมูลค่าเหมือนกับการซื้อขายโดยปกติ

12. ค่าใช้จ่ายในการบำรุงรักษาและซ่อมแซมเครื่องจักร เครื่องมือฯ

หมายถึง มูลค่าของค่าใช้จ่ายทั้งหมดที่ใช้ในการซ่อมแซมและบำรุงอาคาร และสินทรัพย์ถาวรอื่น เพื่อให้อยู่ในสภาพที่ดีใช้งานต่อไปได้ ทั้งนี้ให้รวมค่าใช้จ่ายในการบำรุงรักษา ซ่อมแซมที่จัดทำโดยสถานประกอบการที่อยู่ในเครือเดียวกันและให้ประมาณมูลค่าในการซ่อมแซมเหมือนกับการว่าจ้างสถานประกอบการอื่นหรือผู้อื่น

13. ค่าซื้อสินค้าที่ซื้อมาจำหน่ายในสภาพเดิม

หมายถึง มูลค่าในการซื้อสินค้าเพื่อนำมาจำหน่ายในสภาพเดิม โดยไม่มีการเปลี่ยนแปลงสภาพ

14. ค่าจ้างเหมาจ่ายให้สถานประกอบการอื่นผลิตสินค้าให้ โดยสถานประกอบการจัดหาวัสดุให้

หมายถึง จำนวนเงินที่จ่ายเป็นค่าจ้างให้กับสถานประกอบการอื่น เพื่อทำการผลิตสินค้า โดยวัตถุดิบและส่วนประกอบในการผลิตเป็นของสถานประกอบการผู้จ้าง

15. วัตถุดิบและสินค้าคงเหลือ

หมายถึง มูลค่าของวัตถุดิบและวัสดุประกอบที่ใช้ในการผลิตและสินค้าคงเหลือซึ่งสถานประกอบการเป็นเจ้าของหรือควบคุมดูแลอยู่ ณ วันที่ 1 มกราคม และ วันที่ 31 ธันวาคม 2549 วัตถุดิบและสินค้าคงเหลือเหล่านี้ อาจจะถูกเก็บไว้ที่สถานประกอบการ หรือที่หน่วยงานช่วยเหลือ หรือที่โกดังสินค้า

16. ค่าใช้จ่ายอื่น ๆ ของสถานประกอบการ

หมายถึง ค่าใช้จ่ายในการดำเนินกิจการต่าง ๆ ของสถานประกอบการ เช่น ค่าเช่าที่ดิน ค่าเช่าอาคาร และที่ดินฯ ค่าเสื่อมราคาสินทรัพย์ถาวรทุกประเภท ค่าน้ำประปา ค่าไฟฟ้า ค่าไปรษณีย์ ค่าโทรเลข ค่าโทรศัพท์ ค่าทำบัญชี ค่าปริกษา ค่าดอกเบี้ยจ่าย หนี้สูญ ค่าภาษี ค่าโฆษณา ค่านายหน้า และอื่น ๆ เป็นต้น

17. มูลค่าขายผลผลิต

หมายถึง มูลค่าการจำหน่ายผลิตภัณฑ์ที่สถานประกอบการผลิตขึ้นเองและ/หรือที่สถานประกอบการอื่นผลิตให้ โดยสถานประกอบการเป็นผู้จ่ายค่าวัสดุ และวัสดุประกอบที่ใช้ในการผลิตในระหว่างเดือนมกราคม - เดือนธันวาคม 2549 ทั้งนี้ให้รวมมูลค่าผลผลิตที่สถานประกอบการผลิตเพื่อใช้เอง หรือให้คนทำงาน เป็นส่วนหนึ่งของค่าตอบแทนแรงงาน ผลผลิตที่จัดส่งให้สำนักงานใหญ่ สำนักงานสาขา หรือสำนักงานขายของโรงงาน และรายรับจากการขายผลพลอยได้และเศษวัสดุ

18. รายรับจากการขายสินค้าที่ซื้อมาจำหน่ายในสภาพเดิม

หมายถึง จำนวนเงินที่สถานประกอบการได้รับจากการขายสินค้าที่ซื้อมาจำหน่าย โดยไม่มีการเปลี่ยนแปลงสภาพ

19. ค่ารับจ้างเหมาทำการผลิตสินค้าให้สถานประกอบการอื่น โดยสถานประกอบการเป็นผู้จัดหาวัสดุให้

หมายถึง จำนวนเงินที่ได้รับจากผู้จ้างในการรับจ้างเหมาทำการผลิตสินค้า โดยผู้จ้างจัดหาวัสดุให้ ถ้าเป็นการรับจ้างเหมาผลิตสินค้าให้สถานประกอบการในเครือเดียวกันให้คิดค่าบริการในการผลิตตามราคาตลาด ถ้าประมาณไม่ได้ก็ให้คิดจากค่าใช้จ่ายต่าง ๆ ที่เกิดขึ้นจริง โดยไม่รวมค่าวัสดุที่ผู้จ้างจัดหาให้

20. รายรับจากการให้บริการ บำรุงรักษา ซ่อมแซมและติดตั้งให้แก่สถานประกอบการอื่น

หมายถึง จำนวนเงินที่สถานประกอบการได้รับจากการให้บริการ บำรุงรักษาซ่อมแซมและติดตั้งเครื่องจักรหรือ โรงงานให้กับสถานประกอบการอื่นหรือลูกค้า สำหรับค่าบริการในการให้บริการแก่สถานประกอบการอื่นในเครือเดียวกัน ให้คิดมูลค่าการบริการโดยรวมค่าแรงงาน ค่าดำเนินการ และค่าวัสดุที่ใช้ในการให้บริการ

21. รายรับจากการให้เช่าที่ดิน

หมายถึง จำนวนเงินที่สถานประกอบการได้รับจากการอนุญาต ให้สถานประกอบการอื่นหรือผู้อื่นใช้ประโยชน์จากที่ดิน ซึ่งครอบครองโดยสถานประกอบการ

22. รายรับจากการให้เช่าอาคาร อาคารพร้อมที่ดิน ยานพาหนะ เครื่องจักรและเครื่องมือ ฯลฯ

หมายถึง จำนวนเงินที่สถานประกอบการได้รับจากการอนุญาต ให้สถานประกอบการอื่นหรือผู้อื่นใช้ประโยชน์จากอาคาร เครื่องมือ เครื่องจักร อุปกรณ์หรือยานพาหนะซึ่งครอบครองโดยสถานประกอบการ

23. เงินปันผลรับ

หมายถึง รายรับที่สถานประกอบการรับจากการนำเงินไปลงทุนในธุรกิจอื่น ๆ ในฐานะผู้ถือหุ้น ซึ่งเมื่อเกิดประโยชน์ ก็ได้รับผลตอบแทนเป็นเงินสด หุ้นหรือสิทธิที่จะซื้อหุ้นเพิ่มในราคาต่ำกว่าราคาตลาด

24. ดอกเบี้ยรับ

หมายถึง ผลตอบแทนที่สถานประกอบการนี้ได้รับจากการฝากเงินกับสถาบันการเงิน หรือจากการให้เอกชนอื่นกู้ยืม

25. กำไรจากการเปลี่ยนแปลงอัตราแลกเปลี่ยนเงินตราต่างประเทศ

หมายถึง กรณีที่สถานประกอบการ เป็นเจ้าของสินทรัพย์หรือหนี้สินที่กำหนดราคา เป็นมูลค่าเงินตราต่างประเทศ ถ้าการเปลี่ยนแปลงอัตราแลกเปลี่ยนเงินตราต่างประเทศ เป็นผลให้มูลค่าสินทรัพย์เป็นเงินตราต่างประเทศมีค่าเป็นเงินบาทเพิ่มขึ้น จะเรียกมูลค่าส่วนที่เพิ่มขึ้นว่า “กำไรจากการเปลี่ยนแปลงอัตราแลกเปลี่ยนเงินตราต่างประเทศ”

26. ขาดทุนจากการเปลี่ยนแปลงอัตราแลกเปลี่ยนเงินตราต่างประเทศ

หมายถึง กรณีที่สถานประกอบการ เป็นเจ้าของสินทรัพย์หรือหนี้สินที่กำหนดราคา เป็นมูลค่าเงินตราต่างประเทศ การเปลี่ยนแปลงอัตราแลกเปลี่ยนเงินตราต่างประเทศ จะมีผลต่อมูลค่าสินทรัพย์หรือหนี้สินเมื่อเทียบกับเงินบาท ถ้าการเปลี่ยนแปลงอัตราแลกเปลี่ยนเงินตราต่างประเทศ เป็นผลให้มูลค่าสินทรัพย์เป็นเงินตราต่างประเทศมีค่าเป็นเงินบาทลดลง จะเรียกมูลค่าส่วนที่ลดลงว่า “ขาดทุนจากการเปลี่ยนแปลงอัตราแลกเปลี่ยนเงินตราต่างประเทศ”

27. สินทรัพย์ถาวร

หมายถึง สินทรัพย์ที่ปกติมีอายุการใช้งานมากกว่า 1 ปีขึ้นไป เช่น ที่ดิน อาคาร สิ่งก่อสร้าง เครื่องจักร ยานพาหนะ เป็นต้น รวมถึงส่วนเพิ่มเติม คัดแปลง ปรับปรุง เพื่อยืดอายุการใช้งานหรือเพิ่มประสิทธิภาพ มูลค่าของสินทรัพย์เหล่านี้ ต้องคิดเป็นมูลค่าของสินทรัพย์ถาวรใหม่

สินทรัพย์ถาวร แบ่งออกเป็น

- ที่ดิน
- อาคาร และสิ่งก่อสร้าง
- เครื่องจักร และเครื่องมือ ฯลฯ เช่น เครื่องกำเนิดไฟฟ้า เครื่องมือที่ใช้ในงานโลหะ หรือเหมืองแร่ เครื่องมือก่อสร้าง เครื่องมือที่ใช้ในงานอุตสาหกรรม เช่น รถเครนเครื่องยกและอื่น ๆ ที่คล้ายคลึงกัน เป็นต้น
- ยานพาหนะ ได้แก่ รถยนต์ แทกรเตอร์ รถบรรทุก เป็นต้น
- เครื่องใช้ในสำนักงาน (ครุภัณฑ์) ได้แก่ เครื่องคอมพิวเตอร์ เครื่องคำนวณ เฟอร์นิเจอร์ เครื่องตกแต่งสำนักงาน เป็นต้น
- สินทรัพย์ถาวรอื่น ๆ เช่น ซอฟต์แวร์ ลิขสิทธิ์ สิทธิบัตร เป็นต้น

28. มูลค่าสินทรัพย์ถาวรที่ซื้อหรือผลิตขึ้นใช้เองระหว่างปี

หมายถึง สินทรัพย์ถาวรที่สถานประกอบการซื้อมาเพิ่มเติมหรือผลิตขึ้นใช้เอง ระหว่างเดือนมกราคม - เดือนธันวาคม 2549

■ สินทรัพย์ถาวรใหม่ หมายถึง สินทรัพย์ถาวรที่ยังไม่เคยถูกใช้ภายในประเทศมาก่อนที่สถานประกอบการจะซื้อมา โดยไม่คำนึงว่าสินทรัพย์ถาวรนั้นจะถูกใช้ในต่างประเทศมาก่อนหรือไม่

■ สินทรัพย์ถาวรที่ผลิตขึ้นใช้เอง หมายถึง ค่าใช้จ่ายทั้งหมดที่ใช้ในการสร้างหรือผลิตสินทรัพย์ถาวรขึ้นเพื่อใช้งานในสถานประกอบการ และที่ใช้ในการซ่อมแซมใหญ่ที่สามารถเพิ่มประสิทธิภาพการทำงานหรือยืดอายุการใช้งานของสินทรัพย์ถาวรนั้น ค่าใช้จ่ายดังกล่าว ได้แก่ ค่าแรงงาน ค่าวัสดุ เป็นต้น

29. มูลค่าสินทรัพย์ถาวรที่ขายระหว่างปี

หมายถึง มูลค่าตามราคาขายสินทรัพย์ถาวรที่ขายไประหว่าง เดือนมกราคม - เดือนธันวาคม 2549 รวมถึงมูลค่าสินทรัพย์ถาวรที่ใช้แล้วและได้นำไปแลกเปลี่ยนเป็นสินทรัพย์ใหม่โดยการจ่ายเงินเพิ่มขึ้นให้ถือว่าราคาสินทรัพย์เดิม คือ มูลค่าขายสินทรัพย์ถาวรที่ใช้แล้ว และราคาสินทรัพย์เดิมบวกจำนวนเงินที่จ่ายเพิ่ม เป็นมูลค่าซื้อสินทรัพย์ถาวรใหม่ การบันทึกมูลค่าสินทรัพย์ถาวรที่ขายระหว่างปี ให้บันทึกตามราคาที่ยขายได้จริง

30. ค่าโอนกรรมสิทธิ์

หมายถึง มูลค่าของค่าใช้จ่ายในการโอนสิทธิครอบครองสินทรัพย์ ระหว่างเจ้าของสินทรัพย์นั้นให้กับบุคคลอื่น

31. มูลค่าเพิ่ม

คำนวณโดย : มูลค่าเพิ่ม = มูลค่าผลผลิต - ค่าใช้จ่ายขั้นกลาง

มูลค่าผลผลิต หมายถึง รายรับของสถานประกอบการในรอบปี 2549 ซึ่งได้แก่

- (1) มูลค่าขายผลผลิต
- (2) รายรับจากการขายสินค้าที่ซื้อมาจำหน่ายในสภาพเดิม
- (3) รายรับจากการรับจ้างเหมาทำการผลิตสินค้าให้สถานประกอบการอื่น โดยสถานประกอบการจัดหาวัสดุให้
- (4) รายรับจากการให้บริการ บำรุงรักษา ซ่อมแซม และติดตั้ง ให้แก่สถานประกอบการอื่น
- (5) รายรับจากการให้เช่าอาคาร อาคารพร้อมที่ดิน ยานพาหนะ เครื่องจักรและอุปกรณ์ฯ และรายรับอื่น ๆ

บวก

- (6) ส่วนเปลี่ยนแปลงมูลค่าสินค้ายกเหลือ

ค่าใช้จ่ายขั้นกลาง หมายถึง รายจ่ายที่ใช้ในการดำเนินการในขบวนการผลิตของสถานประกอบการในรอบปี 2549 ซึ่งได้แก่

- (1) ค่าซื้อวัตถุดิบ และวัสดุประกอบที่ใช้ในการผลิต
- (2) ค่าใช้จ่ายในการผลิต
- (3) ค่าซื้อสินค้าที่ซื้อมาจำหน่ายในสภาพเดิม
- (4) ค่าจ้างเหมาจ่ายให้สถานประกอบการอื่นผลิตสินค้าให้

(5) ค่าใช้จ่ายในการขาย ของสถานประกอบการ (ค่าโฆษณา ค่าขนส่งสินค้าที่ขาย ค่านายหน้า ค่าประกันภัย ค่าใช้จ่ายอื่น ๆ)

(6) ค่าใช้จ่ายในการบริหารและดำเนินงานของสถานประกอบการ (ค่าใช้จ่ายอื่น ๆ ในการดำเนินกิจการ หักด้วยค่าเช่าที่ดิน ดอกเบี้ยจ่าย หนี้สูญ ขาดทุนจากการเปลี่ยนแปลงอัตราแลกเปลี่ยนฯ)

หัก

(7) ส่วนเปลี่ยนแปลงมูลค่าวัตถุดิบและวัสดุประกอบฯ คงเหลือ

คณะผู้จัดทำ CD - ROM

หน่วยงานเจ้าของเรื่อง

สำนักงานสถิติจังหวัดสุพรรณบุรี

โทร. 0 3553 5421

หน่วยงานผลิตและออกแบบ

กลุ่มบูรณาการข้อมูลสถิติ

สำนักสถิติพยากรณ์

โทร. 0 2143 1326

