

สำมะโนอุตสาหกรรม พ.ศ.2550

จังหวัดสิงห์บุรี

THE 2007 INDUSTRIAL CENSUS

SING BURI PROVINCE

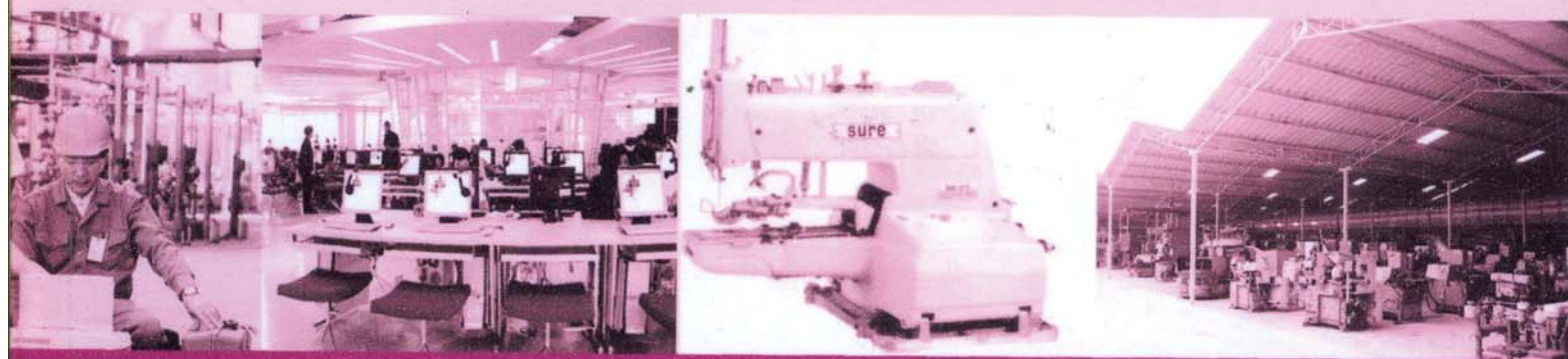

E1005F500000P24B1

สำนักงานสถิติจังหวัดสิงห์บุรี

NATIONAL STATISTICAL OFFICE



คำนำ
บทสรุปสำหรับผู้บริหาร
สารบัญตาราง

บทที่ 1 บทนำ

- * ความเป็นมา
- * วัตถุประสงค์
- * ขอบข่ายและคุ้มครอง
- * คาบเวลาอ้างอิง
- * รายการข้อมูลที่เกี่ยวข้อง
- * ประโยชน์ของข้อมูล

บทที่ 2 สรุปข้อมูลที่สำคัญ

- * ข้อมูลทั่วไปของสถานประกอบการอุตสาหกรรมการผลิต
- * ข้อมูลสถิติที่สำคัญ จำแนกตามขนาดของสถานประกอบการและหมวดอุตสาหกรรม

สารบัญตารางสถิติ

- * ภาค 1 ข้อมูลทั่วไปของสถานประกอบการ
 - * ตอนที่ 1 จำแนกตามอำเภอ
 - * ตอนที่ 2 จำแนกตามขนาดของสถานประกอบการ
 - * ตอนที่ 3 จำแนกตามหมวดอุตสาหกรรม
- * ภาค 2 ข้อมูลการดำเนินงานกิจการของสถานประกอบการ
 - * ตอนที่ 1 จำแนกตามขนาดของสถานประกอบการ
 - * ตอนที่ 2 จำแนกตามหมวดอุตสาหกรรม

ภาคผนวก

- * ภาคผนวก ก ระเบียบวิธี
- * ภาคผนวก ข คำนิยาม

คณะผู้จัดทำ CD-ROM
หน่วยงานที่เผยแพร่

ตารางสถิติในรูปแบบ Format Excel

- * ภาค 1 ข้อมูลทั่วไปของสถานประกอบการ
 - * ตอนที่ 1 จำแนกตามอำเภอ
 - * ตอนที่ 2 จำแนกตามขนาดของสถานประกอบการ
 - * ตอนที่ 3 จำแนกตามประเภทอุตสาหกรรม
- * ภาค 2 ข้อมูลการดำเนินงานกิจการของสถานประกอบการ
 - * ตอนที่ 1 จำแนกตามขนาดของสถานประกอบการ
 - * ตอนที่ 2 จำแนกตามประเภทอุตสาหกรรม

หน่วยงานที่เผยแพร่

สำนักงานสถิติแห่งชาติ

ถนนหลานหลวง เขตป้อมปราบศัตรูพ่าย กทม. 10100

โทรศัพท์ 0 2281 0333 ต่อ 1413

โทรสาร 0 2281 6438

ไปรษณีย์อิเล็กทรอนิกส์ : binfopub@nso.go.th

หรือ

สำนักงานสถิติจังหวัดสิงห์บุรี

ศาลากลางจังหวัด ชั้น 3 อ.เมือง จ.สิงห์บุรี 16000

โทร. 0 3650 7191

โทรสาร 0 3650 7192

ไปรษณีย์อิเล็กทรอนิกส์: singburi@nso.go.th

Distributed by

Statistical Forecasting Bureau,

National Statistical Office,

Lam Luang Rd., Bangkok 10100, THAILAND

Tel. : + 66 2281 0333 ext. 1413

Fax : + 66 2281 6438

E-mail : binfopub@nso.go.th

Or

Sing Buri Provincial Statistical Office

Sing Buri City Hall, Fl.3, Mueang, Sing Buri 16000, Thailand

Tel. +66 3650 7191

Fax +66 3650 7192

Email: singburi@nso.go.th

ปีที่จัดพิมพ์

2552

Published

2009

ISBN 978-974-11-2976-8

คำนำ

ข้อมูลสถิติอุตสาหกรรมการผลิต เป็นข้อมูลที่มีความสำคัญสำหรับการกำหนดนโยบายและวางแผนพัฒนาด้านเศรษฐกิจ และอุตสาหกรรมทั้งในระดับประเทศและระดับจังหวัด สำนักงานสถิติแห่งชาติ ซึ่งเป็นหน่วยงานที่รับผิดชอบในการจัดเก็บข้อมูลทั้งทางด้านเศรษฐกิจและสังคมของประเทศ จำเป็นจะต้องจัดหาข้อมูลสถิติที่เกี่ยวข้อง เพื่อให้ประเทศมีข้อมูลสถิติพื้นฐานที่สำคัญ และเพื่อให้สอดคล้องกับข้อเสนอแนะขององค์การสหประชาชาติที่เสนอแนะให้จัดทำสำมะโนทุก 10 ปี จึงกำหนดให้มีการจัดทำสำมะโนอุตสาหกรรมขึ้น ซึ่งเป็นการจัดทำครั้งที่ 3 ของประเทศไทย เพื่อให้ทุกภาคสามารถนำข้อมูลไปใช้ประโยชน์ กล่าวคือภาครัฐใช้ในการวางแผน กำหนดนโยบาย และทิศทางการพัฒนาเศรษฐกิจด้านอุตสาหกรรมการผลิต ทั้งในระดับประเทศและระดับท้องถิ่น การจัดทำแผนส่งเสริมวิสาหกิจขนาดกลางและขนาดย่อม (SMEs) ใช้ในการจัดทำบัญชีประชาชาติ ใช้ประกอบการพิจารณาจัดโครงสร้างพื้นฐาน เพื่อสนับสนุนและส่งเสริมอุตสาหกรรมผลิตของประเทศได้อย่างมีประสิทธิภาพ สำหรับภาคเอกชนใช้เป็นเครื่องมือสำหรับผู้ประกอบการในการวางแผนธุรกิจ การตัดสินใจลงทุนขยายกิจการขยายสาขา การพิจารณาเปรียบเทียบกับกิจการอื่น ๆ การบริหารและควบคุมการดำเนินงานกิจการด้านต่าง ๆ ให้มีประสิทธิภาพยิ่งขึ้น และสุดท้ายภาคประชาชนใช้ในการพิจารณาประกอบการตัดสินใจเข้ามาลงทุน การศึกษาวิเคราะห์เชิงลึกเกี่ยวกับอุตสาหกรรมผลิตที่อยู่ในความสนใจ และเรื่องที่เกี่ยวข้อง

ในการจัดทำสำมะโนอุตสาหกรรมครั้งนี้ ได้ดำเนินการเก็บรวบรวมข้อมูลเป็น 2 ขั้นตอนคือ ขั้นการเก็บรวบรวมข้อมูลพื้นฐานของสถานประกอบการทุกประเภท และขั้นการเก็บรวบรวมข้อมูลรายละเอียด ซึ่งจะเก็บรวบรวมรายละเอียดเฉพาะการประกอบอุตสาหกรรมผลิต

รายงานฉบับนี้ เป็นรายงานผลการเก็บรวบรวมข้อมูลรายละเอียดเกี่ยวกับการประกอบกิจการของสถานประกอบการ ซึ่งดำเนินการเก็บรวบรวมข้อมูลระหว่างเดือนกรกฎาคม – กันยายน 2550 ข้อมูลที่นำเสนอเป็นข้อมูลของสถานประกอบการที่มีคนทำงานตั้งแต่ 1 คนขึ้นไป ที่ประกอบอุตสาหกรรมผลิตที่ตั้งอยู่ในเขตเทศบาล และนอกเขตเทศบาลของจังหวัดสิงห์บุรี

สำนักงานสถิติแห่งชาติ ขอขอบคุณผู้ประกอบการและผู้เกี่ยวข้องทุกฝ่ายที่ได้ให้ความร่วมมือในการให้ข้อมูล ซึ่งเป็นผลให้การปฏิบัติงานครั้งนี้สำเร็จลุล่วงไปด้วยดี

บทสรุปสำหรับผู้บริหาร

ปัจจุบันโครงสร้างการผลิตของประเทศไทยได้เปลี่ยนแปลงจากระบบเศรษฐกิจแบบเกษตรกรรมมาเป็นระบบเศรษฐกิจแบบอุตสาหกรรมมากขึ้น นอกจากนี้จะมีอุตสาหกรรมใหม่ๆ เกิดขึ้นจำนวนมากแล้ว ลักษณะการประกอบอุตสาหกรรมขนาดเล็กและอุตสาหกรรมในครัวเรือนก็มีบทบาทต่อการเจริญเติบโตทางเศรษฐกิจโดยรวมของประเทศมากขึ้น สำนักงานสถิติแห่งชาติ ในฐานะเป็นหน่วยงานที่รับผิดชอบในการเก็บรวบรวมข้อมูลทั้งทางด้านเศรษฐกิจและสังคมของประเทศ จึงกำหนดให้มีการจัดทำสำมะโนอุตสาหกรรม พ.ศ. 2550 ขึ้น ซึ่งนับเป็นครั้งที่ 3 ของประเทศไทย โดยครั้งแรกจัดทำในปี พ.ศ. 2507 และครั้งที่สองในปี พ.ศ. 2540

ในการจัดทำสำมะโนอุตสาหกรรมครั้งนี้ได้ดำเนินการเก็บรวบรวมข้อมูลเป็น 2 ขั้นตอนคือ ขั้นการเก็บรวบรวมข้อมูลพื้นฐานของสถานประกอบการทุกประเภท และขั้นการเก็บรวบรวมข้อมูลรายละเอียด ซึ่งจะเก็บรวบรวมรายละเอียดเฉพาะการประกอบอุตสาหกรรมการผลิต

สำหรับรายงานผลสำมะโนอุตสาหกรรม พ.ศ. 2550 ฉบับนี้เป็นผลการเก็บรวบรวมข้อมูลรายละเอียดเกี่ยวกับการประกอบกิจการของสถานประกอบการในปี 2549 ซึ่งดำเนินการเก็บรวบรวมข้อมูลระหว่างเดือนกรกฎาคม - กันยายน พ.ศ. 2550 ข้อมูลที่นำเสนอเป็นข้อมูลของสถานประกอบการที่มีคนทำงานตั้งแต่ 1 คนขึ้นไป ที่ประกอบอุตสาหกรรมการผลิตที่ตั้งอยู่ในเขตเทศบาลและนอกเขตเทศบาลของจังหวัดสิงห์บุรี ซึ่งสรุปได้ดังนี้

1. จำนวนสถานประกอบการ พบว่ามีจำนวนสถานประกอบการที่ประกอบอุตสาหกรรมการผลิตทั้งสิ้นจำนวน 1,130 แห่ง ส่วนใหญ่เป็นการผลิตผลิตภัณฑ์อาหารและเครื่องดื่ม จำนวน 359 แห่ง คิดเป็นร้อยละ 31.8 รองลงมาเป็นการผลิตเครื่องแต่งกาย รวมทั้งการตกแต่งและซ่อมสีขนสัตว์ การผลิตผลิตภัณฑ์จากแร่โอโลหะ ประมาณร้อยละ 21.1 และ 15.2 ตามลำดับ

แผนภูมิ ก ร้อยละของสถานประกอบการอุตสาหกรรมการผลิต จำแนกตามหมวดอุตสาหกรรม

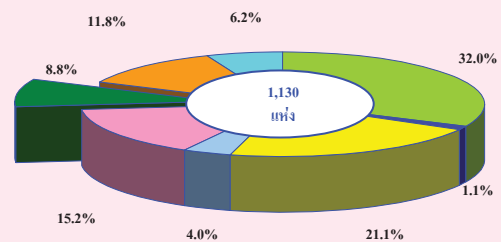

- การผลิตผลิตภัณฑ์อาหารเครื่องดื่ม และผลิตภัณฑ์ชาสมุนไพร
- การผลิตสิ่งทอ
- การผลิตเครื่องแต่งกาย รวมทั้งการตกแต่งและซ่อมสีขนสัตว์
- การผลิตไม้และผลิตภัณฑ์จากไม้และไม้ก๊อก ยกเว้น เฟอร์นิเจอร์
- การผลิตผลิตภัณฑ์จากแร่โอโลหะ
- การผลิตผลิตภัณฑ์ที่ทำจากโลหะประดิษฐ์ ยกเว้นเครื่องจักรและอุปกรณ์
- การผลิตเฟอร์นิเจอร์ รวมทั้งการผลิตซึ่งมิได้จัดประเภทไว้ในที่อื่น
- อุตสาหกรรมการผลิตอื่น ๆ

2. ขนาดของสถานประกอบการ ซึ่งวัดด้วยจำนวนคนทำงาน พบว่าส่วนใหญ่เป็นสถานประกอบการที่มีคนทำงาน 1-15 คน จำนวน 1,029 แห่ง หรือคิดเป็นร้อยละ 91.1 สถานประกอบการที่มีคนทำงาน 16-25 คน มีประมาณร้อยละ 4.2 สำหรับสถานประกอบการที่มีคนทำงาน 51-200 คน และ มากกว่า 200 คน มีสัดส่วนใกล้เคียงกัน ประมาณร้อยละ 1.3 และ 1.2 ตามลำดับ ในขณะที่สถานประกอบการที่มีสัดส่วนต่ำที่สุดคือสถานประกอบการที่มีคนทำงาน 26-30 คน มีประมาณเพียงร้อยละ 1.0

แผนภูมิ ข จำนวนสถานประกอบการอุตสาหกรรมการผลิตจำแนกตามขนาดของสถานประกอบการ (จำนวนคนทำงาน)

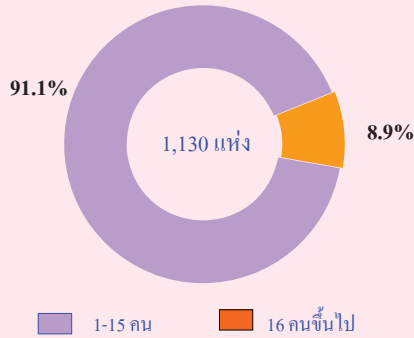

3. รูปแบบการจัดตั้งตามกฎหมาย ของสถานประกอบการ พบว่า ส่วนใหญ่ (ร้อยละ 84.5) มีรูปแบบการจัดตั้งเป็นส่วนบุคคล รองลงมาคือ สถานประกอบการที่มีการจัดตั้งรูปแบบอื่น ๆ เช่น การรวมกลุ่ม มีประมาณร้อยละ 9.5 สำหรับบริษัทจำกัด บริษัทจำกัด (มหาชน) และห้างหุ้นส่วนสามัญนิติบุคคล ห้างหุ้นส่วนจำกัด ประมาณร้อยละ 4.0 และ 1.9 ตามลำดับ ส่วนที่เหลืออีกประมาณร้อยละ 0.1 เป็นสถานประกอบการที่มีรูปแบบการจัดตั้งเป็นส่วนราชการ รัฐวิสาหกิจ

แผนภูมิ ค ร้อยละของสถานประกอบการอุตสาหกรรมการผลิตจำแนกตามรูปแบบการจัดตั้งตามกฎหมาย

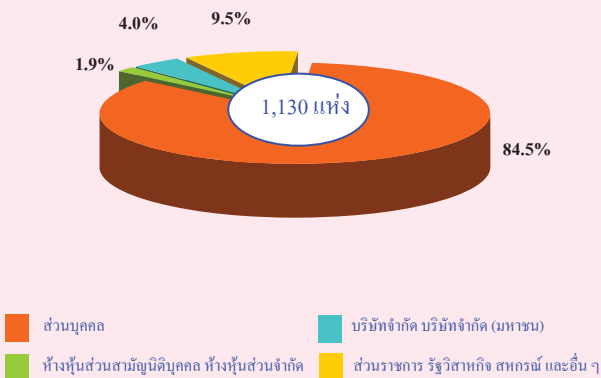

4. รูปแบบการจัดตั้งทางเศรษฐกิจ พบว่าส่วนใหญ่เป็นสำนักงานแห่งเดียวประมาณ 1,099 แห่ง หรือคิดเป็นร้อยละ 97.2 สำหรับสำนักงานสาขาและสำนักงานใหญ่ มีสัดส่วนเพียงเล็กน้อยประมาณร้อยละ 2.2 และ 0.5 ตามลำดับ

แผนภูมิ ง ร้อยละของสถานประกอบการอุตสาหกรรมการผลิตจำแนกตามรูปแบบการจัดตั้งทางเศรษฐกิจ

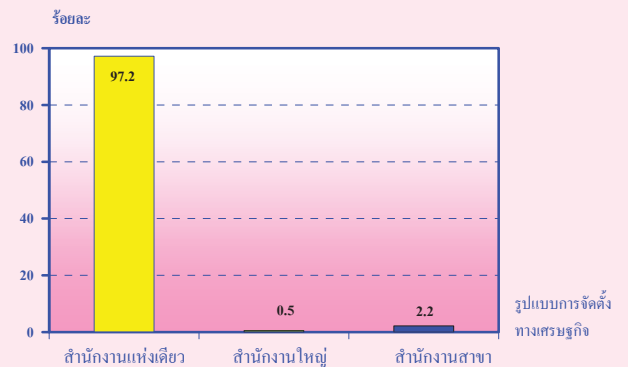

5. ระยะเวลาในการดำเนินกิจการพบว่าสถานประกอบการส่วนใหญ่ มีระยะเวลาในการดำเนินกิจการ อยู่ระหว่าง 10-19 ปี คิดเป็นร้อยละ 35.9 รองลงมาคือ น้อยกว่า 5 ปี และ 5-9 ปี ประมาณร้อยละ 22.3 และ 19.7 ตามลำดับ ส่วนที่เหลือมีระยะเวลาดำเนินกิจการ อยู่ระหว่าง 20-29 ปี และมากกว่า 30 ปี ร้อยละ 15.3 และ 6.8 ตามลำดับ

แผนภูมิ จ ร้อยละของสถานประกอบการอุตสาหกรรมการผลิตจำแนกตามระยะเวลาในการดำเนินกิจการ

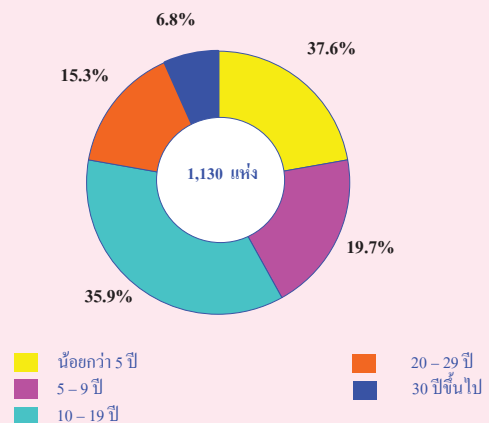

6. **ทุนจดทะเบียน** พบว่า มีสถานประกอบการผลิต ที่มีมูลค่าทุนจดทะเบียน จำนวนเพียง 41 แห่ง คิดเป็นร้อยละ 3.7 โดยส่วนใหญ่มีมูลค่าทุนจดทะเบียนอยู่ระหว่าง 1-9 ล้านบาท (ร้อยละ 58.9) รองลงมาคือมีทุนจดทะเบียนระหว่าง 10-49 ล้านบาท และน้อยกว่า 1 ล้านบาท ประมาณร้อยละ 16.9 และ 7.2 ตามลำดับ

แผนภูมิ จ ร้อยละของสถานประกอบการอุตสาหกรรมการผลิต จำแนกตามทุนจดทะเบียน

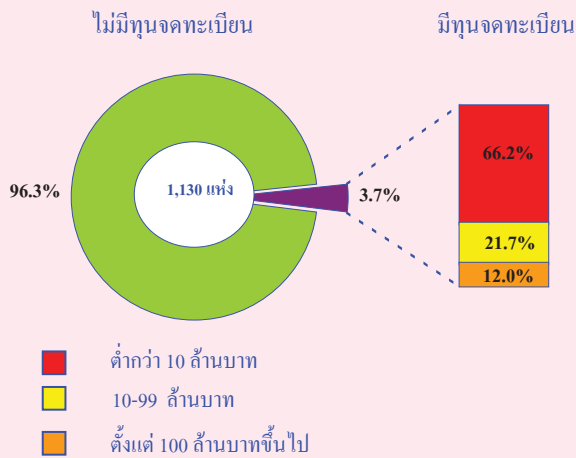

7. **จำนวนคนทำงาน และลูกจ้าง** สถานประกอบการในจังหวัดสิงห์บุรี มีจำนวนคนทำงานทั้งสิ้น 12,664 คน และมีจำนวนลูกจ้าง 10,705 คน ซึ่งเมื่อจำแนกตามอุตสาหกรรมการผลิต พบว่ามีจำนวนคนทำงานและการจ้างงาน คือจำนวนลูกจ้างอยู่ในการผลิตผลิตภัณฑ์อาหารและเครื่องดื่มมากที่สุด มีจำนวนคนทำงานมากที่สุด 2,892 คน หรือคิดเป็นร้อยละ 22.8 ของจำนวนคนทำงานทั้งสิ้น ในขณะที่เดียวกัน สถานประกอบการการผลิตดังกล่าว พบว่ามีลูกจ้างมากที่สุด เช่นเดียวกัน คิดเป็นประมาณร้อยละ 20.2 ของจำนวนลูกจ้างทั้งสิ้น รองลงมาคือสถานประกอบการการผลิตผลิตภัณฑ์จากแร่โอโลหะ และการผลิตเครื่องจักรและอุปกรณ์ ซึ่งมีได้จัดประเภทไว้ในที่อื่น มีจำนวนคนทำงานประมาณร้อยละ 16.3 และ 10.6 ตามลำดับ สำหรับจำนวนลูกจ้างคิดเป็นร้อยละ 16.4 และ 12.5 ตามลำดับ เช่นเดียวกัน

แผนภูมิ ข จำนวนคนทำงานและลูกจ้าง ของสถานประกอบการอุตสาหกรรมการผลิต จำแนกตามหมวดอุตสาหกรรม

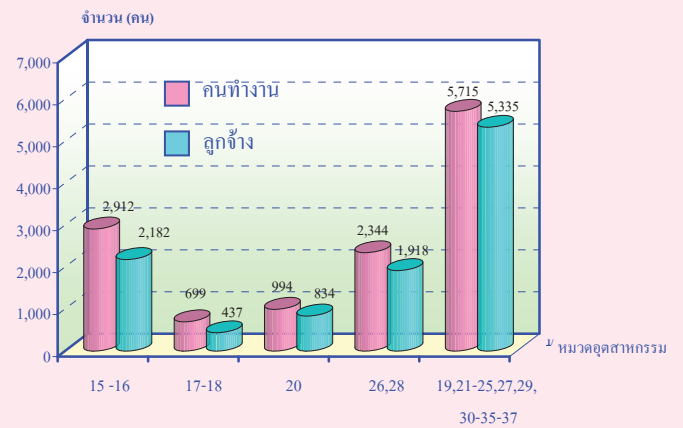

8. **ค่าตอบแทนแรงงาน** มีจำนวนทั้งสิ้นประมาณ 1,070 ล้านบาท โดยอุตสาหกรรมที่มีจำนวนค่าตอบแทนแรงงานมากที่สุดคือ การผลิตผลิตภัณฑ์อาหารและเครื่องดื่ม ประมาณ 180.4 ล้านบาท รองลงมาคือการผลิตเครื่องจักรและอุปกรณ์ ซึ่งมีได้จัดประเภทไว้ในที่อื่น และการผลิตผลิตภัณฑ์จากแร่โอโลหะ ประมาณ 179.9 และ 145.9 ล้านบาท ตามลำดับ

แผนภูมิ ข ค่าตอบแทนแรงงาน จำแนกตามหมวดอุตสาหกรรม

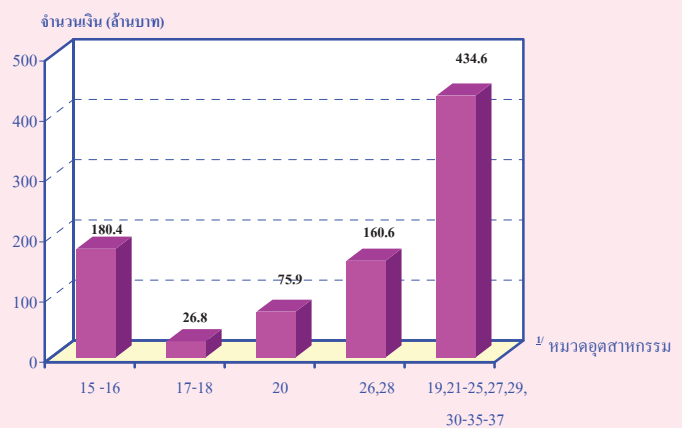

9. มูลค่าผลผลิต ค่าใช้จ่ายชั้นกลางและมูลค่าเพิ่ม
 สถานประกอบการอุตสาหกรรมการผลิตในจังหวัด
 สิงห์บุรี มีมูลค่าผลผลิต ประมาณ 19,681 ล้านบาท มี
 ค่าใช้จ่ายชั้นกลางประมาณ 14,575 ล้านบาท คิดเป็น
 มูลค่าเพิ่มทั้งสิ้น 5,106 ล้านบาท โดยอุตสาหกรรมการ
 ผลิตที่มีมูลค่าเพิ่มสูงที่สุดคือ ผลิตภัณฑ์อาหารและ
 เครื่องดื่ม ประมาณร้อยละ 33.1 รองลงมาคือการผลิต
 เครื่องจักรและอุปกรณ์ ซึ่งมีได้จัดประเภทไว้ในที่อื่น
 และการผลิตเคมีภัณฑ์และผลิตภัณฑ์เคมี ประมาณ
 ร้อยละ 26.8 และ 16.6 ตามลำดับ

**แผนภูมิ ๓ มูลค่าผลผลิต ค่าใช้จ่ายชั้นกลางและมูลค่าเพิ่มของสถาน-
 ประกอบการอุตสาหกรรมการผลิต จำแนกตามหมวด
 อุตสาหกรรม**

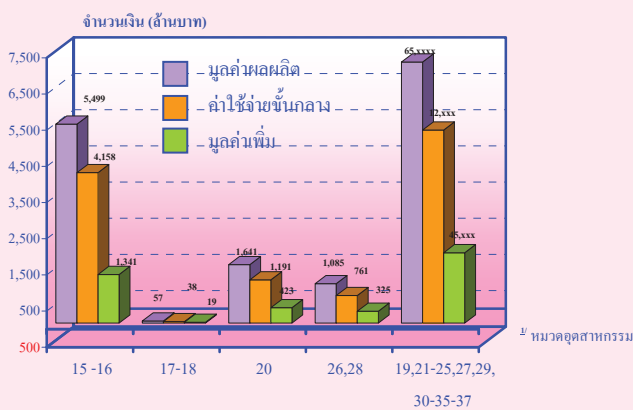

หมายเหตุ : ^u หมวดอุตสาหกรรม

- หมวด 15-16 การผลิตผลิตภัณฑ์อาหารเครื่องดื่ม และผลิตภัณฑ์ยาสูบ
- หมวด 17-18 การผลิตสิ่งทอ,การผลิตเครื่องแต่งกาย รวมทั้งการตกแต่ง
และซ่อมสิ่งนสัตว์
- หมวด 20 การผลิตไม้และผลิตภัณฑ์จากไม้และไม้ก๊อก ยกเว้น เฟอร์นิเจอร์
- หมวด 26 , 28 การผลิตผลิตภัณฑ์จากแร่โลหะ, การผลิตผลิตภัณฑ์ที่ทำจาก
โลหะประดิษฐ์ ยกเว้นเครื่องจักร และอุปกรณ์
- หมวด 19,21-25,27,29,30-35 และ 36-37 อุตสาหกรรมการผลิตอื่นๆ

10. สรุปและข้อเสนอแนะผลจากการจัดทำสำมะโน
 อุตสาหกรรม พ.ศ. 2550 จังหวัดสิงห์บุรี จะทำให้
 จังหวัดมีข้อมูลโครงสร้างการผลิตโดยรวมของ
 จังหวัด ซึ่งผู้บริหารหรือผู้ที่เกี่ยวข้องสามารถนำไป
 วางแผนตัดสินใจกำหนดนโยบาย ในการส่งเสริม
 อุตสาหกรรมการผลิตประเภทต่าง ๆ ในจังหวัดได้
 โดยเฉพาะอย่างยิ่งข้อมูลในด้านมูลค่าผลผลิต
 ค่าใช้จ่ายชั้นกลางและมูลค่าเพิ่มในภาคอุตสาหกรรม
 ของจังหวัด ซึ่งจะเป็นประโยชน์ในการจัดทำ
 ผลิตภัณฑ์มวลรวมจังหวัดในสาขาอุตสาหกรรมการ
 ผลิตอีกทางหนึ่งด้วย ซึ่งจะเห็นว่าข้อมูลใน
 ภาคอุตสาหกรรมของจังหวัด นั้น มีความสำคัญอย่าง
 ยิ่งที่จะสะท้อนภาพเศรษฐกิจของจังหวัดได้ สมควรที่
 จะต้องเผยแพร่ประชาสัมพันธ์ โดยการจัดทำเครือข่าย
 ภาคสถานประกอบการ องค์กรเอกชน เพื่อให้สถาน-
 ประกอบการต่าง ๆ ในภาคเอกชน ได้รับทราบถึง
 โครงสร้างการผลิตดังกล่าว และเห็นถึงความสำคัญ
 ของข้อมูล เพื่อใช้เป็นข้อมูลพื้นฐานในการตัดสินใจ
 อันจะนำมาซึ่งการให้ความร่วมมือในการให้ข้อมูลที่
 ถูกต้อง ครบถ้วน ในโอกาสต่อไป

สารบัญตาราง

- ตาราง ก จำนวนและร้อยละของสถานประกอบการอุตสาหกรรมการผลิต จำแนกตามอำเภอ
- ตาราง ข จำนวนและร้อยละของสถานประกอบการอุตสาหกรรมการผลิต จำแนกตามลักษณะของสถานประกอบการ
- ตาราง ค จำนวนและร้อยละของสถานประกอบการอุตสาหกรรมการผลิต จำแนกตามหมวดอุตสาหกรรม
- ตาราง ง จำนวนและร้อยละของพนักงาน ลูกจ้าง และค่าตอบแทนแรงงาน จำแนกตามขนาดของสถานประกอบการ และหมวดอุตสาหกรรม
- ตาราง จ มูลค่าผลผลิต และมูลค่าเพิ่มของสถานประกอบการอุตสาหกรรมการผลิต จำแนกตามขนาดของสถานประกอบการ และหมวดอุตสาหกรรม
- ตาราง ฉ มูลค่าผลผลิต และมูลค่าเพิ่มเฉลี่ยต่อสถานประกอบการ และต่อพนักงาน จำแนกตามขนาดของสถานประกอบการ และหมวดอุตสาหกรรม

บทที่ 1

บทนำ

1.1 ความเป็นมา

สำนักงานสถิติแห่งชาติได้จัดทำสำมะโนอุตสาหกรรมขึ้นเป็นครั้งแรกในปี 2507 และครั้งที่ 2 ในปี 2540 โดยมีวัตถุประสงค์เพื่อเก็บรวบรวมข้อมูลเกี่ยวกับจำนวนและลักษณะที่สำคัญของสถานประกอบการอุตสาหกรรมการผลิตทุกขนาดทั่วประเทศเพื่อใช้ประกอบในการกำหนดนโยบายและวางแผนพัฒนาการลงทุนและปรับปรุงกิจการอุตสาหกรรมการผลิตทั้งในภาครัฐและเอกชน

ในปัจจุบัน โครงสร้างการผลิตของประเทศได้เปลี่ยนแปลงจากระบบเศรษฐกิจแบบเกษตรกรรมมาเป็นระบบเศรษฐกิจแบบอุตสาหกรรมมากขึ้น นอกจากนี้จะมีอุตสาหกรรมใหม่ ๆ เกิดขึ้นจำนวนมากแล้ว ลักษณะการประกอบอุตสาหกรรมขนาดเล็กและอุตสาหกรรมในครัวเรือนก็มีบทบาทต่อการเจริญเติบโตทางเศรษฐกิจโดยรวมของประเทศมากขึ้น ข้อมูลโครงสร้างพื้นฐานเกี่ยวกับการประกอบอุตสาหกรรมการผลิต จึงมีความสำคัญสำหรับการกำหนดนโยบายและวางแผนพัฒนาด้านเศรษฐกิจและอุตสาหกรรม ทั้งในระดับประเทศและระดับจังหวัดทำให้ความต้องการใช้ข้อมูลดังกล่าวเพิ่มมากขึ้น ทั้งในภาครัฐบาลและเอกชน สำนักงานสถิติแห่งชาติซึ่งเป็นหน่วยงานที่รับผิดชอบในการจัดเก็บข้อมูลทั้งทางด้านเศรษฐกิจและสังคมของประเทศ

จำเป็นจะต้องจัดหาข้อมูลสถิติที่เกี่ยวข้องในเรื่องนี้ เพื่อให้สอดคล้องกับข้อเสนอแนะขององค์การสหประชาชาติ ที่เสนอแนะให้จัดทำสำมะโนทุก 10 ปี สำนักงานสถิติแห่งชาติ จึงกำหนดให้มีการจัดทำสำมะโนอุตสาหกรรม พ.ศ. 2550 ขึ้น ซึ่งเป็นการจัดทำสำมะโนอุตสาหกรรม ครั้งที่ 3 ของประเทศไทย โดยกำหนดแผนเน้นการเก็บรวบรวมข้อมูลเป็น 2 ขั้นตอน คือ ขั้นการเก็บรวบรวมข้อมูลพื้นฐานของสถานประกอบการทุกประเภท และขั้นการเก็บรวบรวมข้อมูลรายละเอียด ซึ่งจะเก็บรวบรวมรายละเอียดเฉพาะการประกอบอุตสาหกรรมการผลิต

1.2 วัตถุประสงค์

1.2.1 เพื่อเก็บรวบรวมข้อมูลที่สำคัญทางด้านอุตสาหกรรมการผลิต เช่น จำนวนสถานประกอบการประเภทอุตสาหกรรม จำนวนคนทำงาน ลูกจ้าง ค่าตอบแทนแรงงาน มูลค่าซื้อวัตถุดิบและวัสดุประกอบในการผลิตและค่าใช้จ่ายในการดำเนินงานของสถานประกอบการ มูลค่าขายผลผลิต และรายรับของสถานประกอบการ ผลิตภัณฑ์และวัตถุดิบคงเหลือรวมทั้งมูลค่าสินทรัพย์ถาวรของสถานประกอบการเป็นต้น ข้อมูลเหล่านี้จะเป็นประโยชน์สำหรับภาครัฐใช้พิจารณาประกอบการกำหนดนโยบายเพื่อพัฒนาและส่งเสริมการลงทุนในภาคอุตสาหกรรมการผลิตของประเทศ

1.2.2 เพื่อใช้ในการจัดทำบัญชีประชาชาติ และสร้างตารางปัจจัยการผลิตและผลผลิตของประเทศ

1.3 ขอบข่ายและกลุ่มรวม

ขอบข่ายในการเก็บรวบรวมข้อมูล
ได้แก่ สถานประกอบการที่ดำเนินกิจกรรมเกี่ยวกับการผลิต ตามการจัดประเภทอุตสาหกรรมตามกิจกรรมทางเศรษฐกิจทุกประเภทตามมาตรฐานสากล (International Standard Industrial Classification of all Economic Activities : ISIC Rev.3.0)

กลุ่มรวม สถานประกอบการอุตสาหกรรมการผลิตที่มีคนทำงานตั้งแต่ 1 คนขึ้นไปที่ตั้งอยู่ในเขตเทศบาล และนอกเขตเทศบาลของจังหวัดสิงห์บุรี

1.4 คาบเวลาอ้างอิง

ข้อมูลเกี่ยวกับจำนวนและลักษณะต่าง ๆ ของสถานประกอบการที่เก็บรวบรวมเป็นข้อมูลของสถานประกอบการที่ดำเนินกิจการในรอบ 12 เดือน (การดำเนินกิจการระหว่าง 1 มกราคม ถึง 31 ธันวาคม 2549)

1.5 รายการข้อมูลที่เก็บรวบรวม

1.5.1 ข้อมูลทั่วไปของสถานประกอบการ ได้แก่ ชื่อ ที่ตั้ง และสถานที่ติดต่อของสถานประกอบการ รูปแบบการจัดตั้งตามกฎหมาย รูปแบบการจัดตั้งทางเศรษฐกิจ การมีต่างประเทศร่วมลงทุนหรือถือหุ้นเป็นต้น

1.5.2 คนทำงาน ลูกจ้างและค่าตอบแทนแรงงาน

1.5.3 ต้นทุนการผลิตและค่าใช้จ่ายของสถานประกอบการ

1.5.4 ผลผลิตและรายรับของสถานประกอบการ

1.5.5 สินทรัพย์ถาวรของสถานประกอบการ

1.5.6 การวิจัย พัฒนา และห้องปฏิบัติการ

1.6 ประโยชน์ของข้อมูล

1.6.1 ใช้ในการวางแผน กำหนดนโยบาย และทิศทางการพัฒนาเศรษฐกิจด้านอุตสาหกรรม การผลิตทั้งในระดับประเทศและระดับท้องถิ่น การจัดทำแผนส่งเสริมวิสาหกิจขนาดกลางและขนาดย่อม (SMEs) ใช้ในการจัดทำบัญชีประชาชาติ ใช้ประกอบการพิจารณาจัดหาโครงสร้างพื้นฐาน เพื่อสนับสนุนและส่งเสริมอุตสาหกรรมการผลิตของประเทศได้อย่างมีประสิทธิภาพ

1.6.2 ใช้เป็นเครื่องมือสำหรับผู้ประกอบการ ในการวางแผนธุรกิจ การตัดสินใจลงทุนขยายกิจการ ขยายสาขา การพิจารณาเปรียบเทียบกับกิจการอื่น ๆ การบริหารและควบคุมการดำเนินงานด้านต่าง ๆ ให้มีประสิทธิภาพยิ่งขึ้น

1.6.3 ใช้ในการพิจารณาประกอบการตัดสินใจเข้ามาลงทุน การศึกษาวิเคราะห์เชิงลึกเกี่ยวกับอุตสาหกรรมการผลิตที่อยู่ในความสนใจ และเรื่องที่เกี่ยวข้อง

บทที่ 2

สรุปข้อมูลที่สำคัญ

2.1 ข้อมูลทั่วไปของสถานประกอบการ

อุตสาหกรรมการผลิต

2.1.1 จำนวนสถานประกอบการ

จากการเก็บรวบรวมข้อมูลของสถานประกอบการอุตสาหกรรมการผลิต ของจังหวัดสิงห์บุรี พบว่า มีจำนวนสถานประกอบการทั้งสิ้นประมาณ 1,130 แห่ง ส่วนใหญ่ตั้งอยู่ในอำเภอเมืองสิงห์บุรี ประมาณ 334 แห่ง หรือคิดเป็นร้อยละ 29.6

รองลงมา คืออำเภออินทร์บุรี และอำเภอพรหมบุรี ประมาณร้อยละ 21.6 และ 13.5 ตามลำดับ สำหรับอำเภอที่มีสถานประกอบการอุตสาหกรรมการผลิตตั้งอยู่น้อยที่สุด คืออำเภอท่าช้าง ประมาณร้อยละ 10.5

ตาราง ก จำนวนและร้อยละของสถานประกอบการอุตสาหกรรมการผลิต จำแนกตามอำเภอ

อำเภอ	จำนวน	ร้อยละ
รวม	1,130	100.0
เมืองสิงห์บุรี	334	29.6
บางระจัน	143	12.7
ค่ายบางระจัน	138	12.2
พรหมบุรี	153	13.5
ท่าช้าง	119	10.5
อินทร์บุรี	244	21.6

2.1.2 ขนาดของสถานประกอบการ

เมื่อพิจารณาขนาดของสถานประกอบการ ซึ่งวัดด้วยจำนวนคนทำงาน นั้น พบว่า ส่วนใหญ่ (ประมาณ ร้อยละ 91.1) เป็นสถานประกอบการขนาดเล็ก ที่มีคนทำงาน 1-15 คน สถานประกอบการที่มีคนทำงาน 16-25 คน มีประมาณร้อยละ 4.2 สำหรับสถานประกอบการที่มีจำนวนคนทำงาน 51-200 คนมีร้อยละ 1.3 ส่วนสถานประกอบการขนาด 31-50 คนและ มากกว่า 200 คน มีจำนวนใกล้เคียงกันคือประมาณร้อยละ 1.2

2.1.3 รูปแบบการจัดตั้งตามกฎหมาย

สำหรับรูปแบบการจัดตั้งตามกฎหมายของสถานประกอบการผลิต ในจังหวัดสิงห์บุรี พบว่าส่วนใหญ่ มีรูปแบบเป็นส่วนบุคคล ประมาณร้อยละ 84.5 สถานประกอบการที่มีการจัดตั้งรูปแบบอื่น ๆ เช่น การรวมกลุ่ม มีประมาณร้อยละ 9.5 และสถานประกอบการที่มีรูปแบบเป็น บริษัทจำกัดบริษัทจำกัด (มหาชน) และห้างหุ้นส่วนสามัญนิติบุคคล ห้างหุ้นส่วนจำกัด ประมาณร้อยละ 4.0 และ 1.9 ตามลำดับ ส่วนที่เหลืออีก

ประมาณร้อยละ 0.1 เป็นสถาน-ประกอบการที่มีรูปแบบการจัดตั้งเป็นส่วนราชการ รัฐวิสาหกิจ

2.1.4 รูปแบบการจัดตั้งทางเศรษฐกิจ

ในด้านรูปแบบการจัดตั้งทางเศรษฐกิจพบว่า สถานประกอบการส่วนใหญ่ (ร้อยละ 97.2) มีรูปแบบการจัดตั้งทางเศรษฐกิจเป็นสำนักงานแห่งเดียว ส่วนที่เป็นสาขามีประมาณร้อยละ 2.2 และที่มีรูปแบบเป็นสำนักงานใหญ่มีสัดส่วนเพียงเล็กน้อยประมาณร้อยละ 0.5

2.1.5 ระยะเวลาในการดำเนินงาน

สถานประกอบการอุตสาหกรรมการผลิตของจังหวัดสิงห์บุรี ส่วนใหญ่มีระยะเวลาในการดำเนินการประมาณ 10-19 ปี จำนวน 406 แห่ง คิดเป็นร้อยละ 35.9 รองลงมาคือ น้อยกว่า 5 ปี และ 5-9 ปี ประมาณร้อยละ 22.3 และ 19.7 ตามลำดับ ส่วนที่เหลือมีระยะเวลาดำเนินกิจการ อยู่ระหว่าง 20-29 ปี และ มากกว่า 30 ปี ร้อยละ 15.3 และ 6.8 ตามลำดับ

2.1.6 หมวดอุตสาหกรรม

หากพิจารณาตามหมวดอุตสาหกรรมการผลิตพบว่า ส่วนใหญ่เป็นการผลิตผลิตภัณฑ์อาหารและเครื่องดื่ม จำนวน 359 แห่ง หรือคิดเป็นร้อยละ 31.8 รองลงมาเป็นการผลิตเครื่องแต่งกาย รวมทั้งการตกแต่งและซ่อมสีขนสัตว์ และการผลิตผลิตภัณฑ์จากแร่โลหะ มีประมาณร้อยละ 21.1 และ 15.2 ตามลำดับ สำหรับอุตสาหกรรมการผลิตอื่น ๆ เช่น การผลิตเฟอร์นิเจอร์ รวมทั้งการผลิตซึ่งมิได้จัดประเภทไว้ในที่อื่น และการผลิตผลิตภัณฑ์ที่ทำจากโลหะประดิษฐ์ ยกเว้นเครื่องจักรและอุปกรณ์ก็มีสัดส่วนค่อนข้างสูงเช่นเดียวกัน ประมาณร้อยละ 11.8 และ 8.8 ตามลำดับ ส่วนที่เหลือ กระจายอยู่ในการผลิตประเภทต่าง ๆ ซึ่งมีไม่มากนัก คือมีสัดส่วนอยู่ระหว่างร้อยละ 0.1-4.0

ตาราง ข จำนวนและร้อยละของสถานประกอบการอุตสาหกรรมการผลิต จำแนกตามลักษณะของสถานประกอบการ

ลักษณะของสถานประกอบการ	จำนวน	ร้อยละ
รวม	1,130	100.0
ขนาดของสถานประกอบการ		
1 – 15 คน	1,029	91.1
16 – 25 คน	48	4.2
26 – 30 คน	11	1.0
31 – 50 คน	13	1.2
51 – 200 คน	15	1.3
มากกว่า 200 คน	14	1.2
รูปแบบการจัดตั้งตามกฎหมาย		
ส่วนบุคคล	955	84.5
ห้างหุ้นส่วนจำกัด ห้างหุ้นส่วนสามัญนิติบุคคล	21	1.9
บริษัทจำกัด บริษัทจำกัด (มหาชน)	45	4.0
ส่วนราชการ รัฐวิสาหกิจ	1	0.1
สหกรณ์	-	-
อื่น ๆ	108	9.5
รูปแบบการจัดตั้งทางเศรษฐกิจ		
สำนักงานแห่งเดียว	1,099	97.2
สำนักงานใหญ่	6	0.5
สำนักงานสาขา	25	2.2
ระยะเวลาในการดำเนินกิจการ		
น้อยกว่า 5 ปี	252	22.3
5 – 9 ปี	222	19.7
10 – 19 ปี	406	35.9
20 – 29 ปี	173	15.3
ตั้งแต่ 30 ปีขึ้นไป	77	6.8

ตาราง ก จำนวนและร้อยละของสถานประกอบการอุตสาหกรรมการผลิต จำแนกตามหมวดอุตสาหกรรม

หมวดอุตสาหกรรม	จำนวน	ร้อยละ
รวม	1,130	100.0
การผลิตผลิตภัณฑ์อาหารและเครื่องดื่ม	359	31.8
การผลิตผลิตภัณฑ์ยาสูบ	2	0.2
การผลิตสิ่งทอ	12	1.1
การผลิตเครื่องแต่งกาย รวมทั้งการตกแต่งและซ่อมสักรีด	238	21.1
การฟอกและตกแต่งหนังฟอก รวมทั้งการผลิตกระเป๋าเดินทาง กระเป๋าถือ อานม้า เครื่องเทียมลาก และรองเท้า	1	0.1
การผลิตไม้และผลิตภัณฑ์จากไม้และไม้ก๊อก ยกเว้น เฟอร์นิเจอร์ รวมทั้งการผลิตสิ่งของที่ทำจากฟางและวัสดุถักสานอื่นๆ	45	4.0
การผลิตกระดาษและผลิตภัณฑ์กระดาษ	2	0.2
การพิมพ์โฆษณา การพิมพ์ และการทำสำเนาสื่อบันทึก	14	1.2
การผลิตผลิตภัณฑ์ด้านไม้ ไม้ก๊อก ผลิตภัณฑ์ที่ได้จากการกลั่น น้ำมันปิโตรเลียมและเชื้อเพลิงปรมาณู	-	-
การผลิตเคมีภัณฑ์และผลิตภัณฑ์เคมี	15	1.3
การผลิตผลิตภัณฑ์ยางและพลาสติก	11	1.0
การผลิตผลิตภัณฑ์จากแร่โลหะ	172	15.2
การผลิตโลหะขั้นมูลฐาน	7	0.6
การผลิตผลิตภัณฑ์ที่ทำจากโลหะประดิษฐ์ ยกเว้นเครื่องจักรและอุปกรณ์	100	8.8
การผลิตเครื่องจักรและอุปกรณ์ ซึ่งมีได้จัดประเภทไว้ในที่อื่น	13	1.2
การผลิตเครื่องจักรสำนักงาน เครื่องทำบัญชี และเครื่องคำนวณ	-	-
การผลิตเครื่องจักรและเครื่องอุปกรณ์ไฟฟ้า ซึ่งมีได้จัดประเภทไว้ในที่อื่น	1	0.1
การผลิตอุปกรณ์และเครื่องอุปกรณ์วิทยุ โทรทัศน์ และการสื่อสาร	3	0.3
การผลิตอุปกรณ์ที่ใช้ในทางการแพทย์ การวัดความเที่ยง และอุปกรณ์ที่ใช้ในทางทัศนศาสตร์ นาฬิกา	-	-
การผลิตยานยนต์ รถพ่วงและรถกึ่งรถพ่วง	1	0.1
การผลิตเครื่องอุปกรณ์การขนส่งอื่นๆ	-	-
การผลิตเฟอร์นิเจอร์ รวมทั้งการผลิตซึ่งมิได้จัดประเภทไว้ในที่อื่น	133	11.8
การนำผลิตภัณฑ์เก่ามาผลิตเป็นวัตถุดิบใหม่	1	0.1

2.2 ข้อมูลสถิติที่สำคัญจำแนกตามขนาดของ

สถานประกอบการ และหมวดอุตสาหกรรม

2.2.1 คนทำงานและค่าตอบแทนแรงงาน

1) จำนวนคนทำงาน

ข้อมูลจากตาราง ง แสดงให้เห็นว่า มีคนทำงานที่ปฏิบัติงานในสถานประกอบการอุตสาหกรรมการผลิต จำนวนทั้งสิ้น 12,664 คน ในจำนวนนี้ส่วนใหญ่ (ประมาณ 5,778 คน หรือร้อยละ 45.6) เป็นคนที่ปฏิบัติงานอยู่ในสถานประกอบการขนาดใหญ่ ที่มีคนทำงานมากกว่า 200 คน รองลงมาปฏิบัติงานอยู่ในสถานประกอบการขนาดเล็กที่มีคนทำงาน 1-15 คน และขนาด 51-200 คน ประมาณร้อยละ 27.3 และ 13.1 ตามลำดับ

สำหรับคนทำงานที่ปฏิบัติงานอยู่ในหมวดอุตสาหกรรมประเภทต่าง ๆ นั้น พบว่า ส่วนใหญ่ปฏิบัติงานอยู่ในสถานประกอบการการผลิตผลิตภัณฑ์อาหารและเครื่องดื่ม จำนวน 2,892 คน คิดเป็นประมาณร้อยละ 22.8 รองลงมาคือ การผลิตผลิตภัณฑ์จากแร่โลหะ และการผลิตเครื่องจักรและอุปกรณ์ ซึ่งมีได้จัดประเภทไว้ในที่อื่น ประมาณร้อยละ 16.3 และ 10.6 ตามลำดับ สำหรับอุตสาหกรรมประเภทอื่น ๆ แต่ละประเภทมีส่วนกระจายอยู่ในแต่ละอุตสาหกรรมอยู่ระหว่างร้อยละ 0.1-7.8

2) จำนวนลูกจ้าง

ด้านการจ้างงานของสถานประกอบการพบว่า มีจำนวนลูกจ้างซึ่งปฏิบัติงานอยู่ในสถานประกอบการ ทั้งสิ้นประมาณ 10,705 คน โดยส่วนใหญ่ (ร้อยละ 54.0) ปฏิบัติงานอยู่ในสถานประกอบการขนาดใหญ่ (คนทำงานมากกว่า 200 คน) เช่นเดียวกัน รองลงมาปฏิบัติงานอยู่ในสถานประกอบการขนาดเล็กที่มีคนทำงาน 1-15 คน และ 51-200 คน ประมาณร้อยละ 17.2 และ 15.4 ตามลำดับ สำหรับสถานประกอบการขนาดอื่น ๆ

นั้น มีสัดส่วนการจ้างงานกระจายอยู่ตามขนาดต่าง ๆ ไม่แตกต่างกันมากนัก อยู่ที่ประมาณร้อยละ 2.5-6.6

สำหรับการจ้างงานในอุตสาหกรรมการผลิตแต่ละประเภท พบว่า มีลูกจ้างปฏิบัติงานอยู่ในอุตสาหกรรมการผลิตประเภทสอดคล้องกับเมื่อจำแนกตามจำนวนคนทำงาน กล่าวคือมีการจ้างงานอยู่ในอุตสาหกรรมการผลิต ผลิตภัณฑ์อาหารและเครื่องดื่ม เป็นประมาณร้อยละ 20.2 รองลงมาคือการผลิตผลิตภัณฑ์จากแร่โลหะ และการผลิตเครื่องจักรและอุปกรณ์ ซึ่งมีได้จัดประเภทไว้ในที่อื่น ประมาณร้อยละ 16.4 และ 12.5 ตามลำดับ

3) ค่าตอบแทนแรงงาน

สำหรับค่าตอบแทนแรงงานรวมของจังหวัดสิงห์บุรีในสถานประกอบการอุตสาหกรรมการผลิต มีจำนวนทั้งสิ้นประมาณ 1,070 ล้านบาท เมื่อพิจารณาค่าตอบแทนแรงงานโดยจำแนกตามขนาดของสถานประกอบการ พบว่า ขนาดของสถานประกอบการขนาดใหญ่ จำนวนคนทำงานมากกว่า 200 คน มีค่าตอบแทนแรงงานสูงที่สุดประมาณ 735.6 ล้านบาท คิดเป็นค่าตอบแทนแรงงานต่อคนต่อปี ประมาณ 127,315 บาท รองลงมาคือ ขนาด 51-200 และ 1-15 คน ประมาณ 184.3 และ 66.7 ล้านบาท คิดเป็นค่าตอบแทนแรงงานต่อคนต่อปี ประมาณ 111,393 และ 19,289 บาท ตามลำดับ

เมื่อพิจารณาตามหมวดอุตสาหกรรม พบว่า อุตสาหกรรมที่มีจำนวนค่าตอบแทนแรงงานมากที่สุดคือ การผลิตผลิตภัณฑ์อาหารและเครื่องดื่ม ประมาณร้อยละ 180.4 ล้านบาท รองลงมาคือการผลิตเครื่องจักรและอุปกรณ์ ซึ่งมีได้จัดประเภทไว้ในที่อื่น และการผลิตผลิตภัณฑ์จากแร่โลหะ ประมาณ 179.8 และ 145.9 ล้านบาท ตามลำดับ

ตาราง ง จำนวนและร้อยละของการทำงาน ลูกจ้าง และค่าตอบแทนแรงงาน จำแนกตามขนาดของสถานประกอบการ และหมวดอุตสาหกรรม

ขนาดของสถานประกอบการ/ หมวดอุตสาหกรรม	จำนวน สถาน- ประกอบ การ	คนทำงาน		ลูกจ้าง		ค่าตอบแทนแรงงาน	
		จำนวน	ร้อยละ	จำนวน	ร้อยละ	มูลค่า (พันบาท)	เฉลี่ยต่อคน ต่อปี (บาท)
รวม ขนาดของสถานประกอบการ	1,130	12,664	100.0	10,705	100.0	1,070,085.5	84,498.2
1 – 15 คน	1,029	3,459	27.3	1,839	17.2	66,722.9	19,289.6
16 – 25 คน	48	939	7.4	707	6.6	30,705.5	32,700.2
26 – 30 คน	11	304	2.4	269	2.5	14,555.9	47,881.2
31 – 50 คน	13	529	4.2	467	4.4	38,116.5	72,053.9
51 – 200 คน	15	1,655	13.1	1,646	15.4	184,355.5	111,393.0
มากกว่า 200 คน	14	5,778	45.6	5,777	54.0	735,629.2	127,315.5
หมวดอุตสาหกรรม							
การผลิตผลิตภัณฑ์อาหารและเครื่องดื่ม	359	2,892	22.8	2,164	20.2	180,361.7	62,365.7
การผลิตผลิตภัณฑ์ยาสูบ	2	20	0.2	18	0.2	D	D
การผลิตสิ่งทอ	12	36	0.3	21	0.2	423	11,750.0
การผลิตเครื่องแต่งกาย รวมทั้งการตกแต่งและซ่อมสีขนสัตว์	238	663	5.2	416	3.9	26,360.7	39,759.7
การฟอกและตกแต่งหนังฟอก รวมทั้งการผลิตกระเป๋าเดินทาง กระเป๋าถือ อานม้า เครื่องเทียมลาก และรองเท้า	1	215	1.7	215	2.0	D	D
การผลิต ไม้และผลิตภัณฑ์จากไม้และไม้ก๊อก ยกเว้น เฟอร์นิเจอร์ รวมทั้งการผลิตสิ่งของที่ทำจากฟางและวัสดุอีกสานอื่นๆ	45	994	7.8	834	7.8	75,903.9	76,362.1
การผลิตกระดาษและผลิตภัณฑ์กระดาษ	2	369	2.9	369	3.4	D	D
การพิมพ์โฆษณา การพิมพ์ และการทำสำเนาสื่อบันทึก	14	19	0.2	3	0.0	120	6,315.8
การผลิตผลิตภัณฑ์ถ่านโค้ก ผลิตภัณฑ์ที่ได้จากการกลั่น น้ำมันปิโตรเลียมและเชื้อเพลิงปริมาณ	-	-	-	-	-	-	-
การผลิตเคมีภัณฑ์และผลิตภัณฑ์เคมี	15	986	7.8	936	8.7	127,835.4	129,650.5
การผลิตผลิตภัณฑ์ยางและพลาสติก	11	897	7.1	884	8.3	104,503.1	116,502.9
การผลิตผลิตภัณฑ์จากแร่โลหะ	172	2,063	16.3	1,752	16.4	145,943.5	70,743.3
การผลิตโลหะขั้นมูลฐาน	7	14	0.1	-	-	-	-
การผลิตผลิตภัณฑ์ที่ทำจากโลหะประดิษฐ์ ยกเว้นเครื่องจักรและอุปกรณ์	100	281	2.2	166	1.6	14,746.0	52,476.9
การผลิตเครื่องจักรและอุปกรณ์ ซึ่งมีได้จัดประเภทไว้ในที่อื่น	13	1,348	10.6	1,335	12.5	179,889.0	133,448.81
การผลิตเครื่องจักรสำนักงาน เครื่องทำบัญชี และเครื่องคำนวณ	-	-	-	-	-	-	-
การผลิตเครื่องจักรและเครื่องอุปกรณ์ไฟฟ้าซึ่งมิได้จัดประเภทไว้ในที่อื่น	1	339	2.7	339	3.2	D	D
การผลิตอุปกรณ์และเครื่องอุปกรณ์วิทยุ โทรทัศน์ และการสื่อสาร	3	449	3.5	449	4.2	D	D
การผลิตอุปกรณ์ที่ใช้ในการแพทย์ การวัดความถี่ขง และอุปกรณ์ที่ใช้ในทางทัศนศาสตร์ นาฬิกา	-	-	-	-	-	-	-
การผลิตยานยนต์ รถพ่วงและรถกึ่งรถพ่วง	1	264	2.1	264	2.5	D	D
การผลิตเครื่องอุปกรณ์การขนส่งอื่นๆ	-	-	-	-	-	-	-
การผลิตเฟอร์นิเจอร์ รวมทั้งการผลิตซึ่งมิได้จัดประเภทไว้ในที่อื่น	133	807	6.4	534	5.0	22,281.5	27,610.3
การนำผลิตภัณฑ์เก่ามาผลิตเป็นวัตถุดิบใหม่	1	8	0.1	7	0.1	D	D

2.2.2 มูลค่าผลผลิตและมูลค่าเพิ่ม

สถานประกอบการอุตสาหกรรมการผลิตในจังหวัดสิงห์บุรี มีมูลค่าผลผลิตประมาณ 19,680.7 ล้านบาท โดยเมื่อพิจารณาตามขนาดของกิจการ พบว่า สถานประกอบการขนาดใหญ่ คือขนาดมากกว่า 200 คน มีมูลค่าผลผลิตมากที่สุดประมาณ 12,595.5 ล้านบาท คิดเป็นร้อยละ 64.0 รองลงมาคือขนาด 51-200 คน และ 31-50 คน ประมาณ 3,667.8 และ 1,149.2 ล้านบาท และคิดเป็นร้อยละ 18.6 และ 5.8 ตามลำดับ

เมื่อจำแนกตามหมวดอุตสาหกรรม พบว่าการผลิตผลิตภัณฑ์อาหารและเครื่องดื่ม มีมูลค่าผลผลิตมากที่สุด ประมาณ 5,499.1 ล้านบาท และคิดเป็น ร้อยละ 27.9 รองลงมาคืออุตสาหกรรมผลิตเครื่องจักรและอุปกรณ์ ซึ่งมีได้จัดประเภทไว้ในที่อื่น การผลิตเคมีภัณฑ์และผลิตภัณฑ์เคมี มีสัดส่วนประมาณร้อยละ 17.6 และ 15.8 ตามลำดับ

สำหรับมูลค่าเพิ่มของสถานประกอบการอุตสาหกรรม คิดเป็นมูลค่าเพิ่มทั้งสิ้น 5,106 ล้านบาท โดยเมื่อพิจารณาตามขนาดของกิจการ พบว่า สถานประกอบการขนาดใหญ่ คือขนาดมากกว่า 200 คน มีมูลค่าผลเพิ่มมากที่สุดประมาณ 3,472.6 ล้านบาท คิดเป็นร้อยละ 68.0 รองลงมาคือขนาด 51-200 คน และ 31-50 คน มีสัดส่วนประมาณร้อยละ 17.4 และ 4.8 ตามลำดับ

โดยอุตสาหกรรมการผลิตที่มีมูลค่าเพิ่มสูงที่สุดคือ ผลิตภัณฑ์อาหารและเครื่องดื่ม ประมาณร้อยละ 26.3 รองลงมาคือการผลิตเครื่องจักรและอุปกรณ์ ซึ่งมีได้จัดประเภทไว้ในที่อื่น และการผลิตเคมีภัณฑ์และผลิตภัณฑ์เคมี ประมาณร้อยละ 22.2 และ 13.1 ตามลำดับ

ตาราง จ มูลค่าผลผลิต และมูลค่าเพิ่มของสถานประกอบการอุตสาหกรรมการผลิต จำแนกตามขนาดของสถานประกอบการ และหมวดอุตสาหกรรม

(หน่วย : ล้านบาท)

ขนาดของสถานประกอบการ/ หมวดอุตสาหกรรม	มูลค่าผลผลิต		มูลค่าเพิ่ม		มูลค่าเพิ่มต่อ มูลค่าผลผลิต
	มูลค่า	ร้อยละ	มูลค่า	ร้อยละ	ร้อยละ
รวม	19,680.7	100.0	5,106.0	100.0	25.9
ขนาดของสถานประกอบการ					
1 – 15 คน	739.9	3.8	183.6	3.6	24.8
16 – 25 คน	719.0	3.7	183.3	3.6	25.5
26 – 30 คน	809.4	4.1	133.8	2.6	16.5
31 – 50 คน	1,149.2	5.8	244.1	4.8	21.2
51 – 200 คน	3,667.8	18.6	888.6	17.4	24.2
มากกว่า 200 คน	12,595.5	64.0	3,472.6	68.0	27.6
หมวดอุตสาหกรรม					
การผลิตผลิตภัณฑ์อาหารและเครื่องดื่ม	5,499.1	27.9	1,340.8	26.3	24.4
การผลิตผลิตภัณฑ์ยาสูบ	D	D	D	D	D
การผลิตสิ่งทอ	0.7	--	0.2	--	33.6
การผลิตเครื่องแต่งกาย รวมทั้งการตกแต่งและซ่อมสีขนสัตว์	56.5	0.3	19.2	0.4	34.0
การฟอกและตกแต่งหนังฟอก รวมทั้งการผลิตกระเป๋าเดินทาง กระเป๋าคือ อานม้า เครื่องเทียมลาก และรองเท้า	D	D	D	D	D
การผลิตไม้และผลิตภัณฑ์จากไม้และไม้ก๊อก ยกเว้น เฟอร์นิเจอร์ รวมทั้งการผลิตสิ่งของที่ทำจากฟางและวัสดุจากสานอื่นๆ	1,614.1	8.2	423.3	8.3	26.2
การผลิตกระดาษและผลิตภัณฑ์กระดาษ	D	D	D	D	D
การพิมพ์โฆษณา การพิมพ์ และการทำสำเนาสื่อบันทึก	1.8	--	0.7	--	39.7
การผลิตผลิตภัณฑ์ถ่านโค้ก ผลิตภัณฑ์ที่ได้จากการกลั่น น้ำมันปิโตรเลียมและเชื้อเพลิงปรมาณู	-	-	-	-	-
การผลิตเคมีภัณฑ์และผลิตภัณฑ์เคมี	3,108.2	15.8	670.5	13.1	21.6
การผลิตผลิตภัณฑ์ยางและพลาสติก	634.1	3.2	169.0	3.3	26.6
การผลิตผลิตภัณฑ์จากแร่หรือโลหะ	995.7	5.1	297.1	5.8	29.8
การผลิตโลหะขั้นมูลฐาน	0.4	--	0.1	--	25.2
การผลิตผลิตภัณฑ์ที่ทำจากโลหะประดิษฐ์ ยกเว้นเครื่องจักรและอุปกรณ์	90.1	0.5	28.2	0.6	31.3
การผลิตเครื่องจักรและอุปกรณ์ ซึ่งมีได้จัดประเภทไว้ในที่อื่น	3,461.5	17.6	1,084.0	22.2	31.3
การผลิตเครื่องจักรสำนักงาน เครื่องทำบัญชี และเครื่องคำนวณ	-	-	-	-	-
การผลิตเครื่องจักรและอุปกรณ์ไฟฟ้า ซึ่งมีได้จัดประเภทไว้ในที่อื่น	D	D	D	D	D
การผลิตอุปกรณ์และเครื่องอุปกรณ์วิทยุ โทรทัศน์ และการสื่อสาร	D	D	D	D	D
การผลิตอุปกรณ์ที่ใช้ในทางการแพทย์ การวัดความเที่ยง และอุปกรณ์ที่ใช้ในทางทัศนศาสตร์ นาฬิกา	-	-	-	-	-
การผลิตยานยนต์ รถพ่วงและรถกึ่งรถพ่วง	D	D	D	D	D
การผลิตเครื่องอุปกรณ์การขนส่งอื่นๆ	-	-	-	-	-
การผลิตเฟอร์นิเจอร์ รวมทั้งการผลิตซึ่งมิได้จัดประเภทไว้ในที่อื่น	72.5	0.4	18.7	0.4	25.9
การนำผลิตภัณฑ์เก่ามาผลิตเป็นวัตถุดิบใหม่	D	D	D	D	D

หมายเหตุ: -- คือ จำนวนเล็กน้อย

2.2.3 มูลค่าผลผลิตเฉลี่ย

สถานประกอบการอุตสาหกรรมการผลิตในจังหวัดสิงห์บุรี มีมูลค่าผลผลิตเฉลี่ยประมาณ 17.42 ล้านบาทต่อสถานประกอบการ และคิดเป็นมูลค่าผลผลิตเฉลี่ย 1.54 ล้านบาทต่อคนทำงาน

เมื่อพิจารณาตามขนาดของสถานประกอบการ พบว่า สถานประกอบการขนาดใหญ่ คือขนาดมากกว่า 200 คน มีมูลค่าผลผลิตเฉลี่ยต่อสถานประกอบการมากที่สุดประมาณ 899.68 ล้านบาท คิดเป็น 2.18 ล้านบาทต่อคนทำงาน รองลงมาคือขนาด 51-200 คน และ 31-50 คน ประมาณ 244.52 และ 88.40 ล้านบาทต่อสถานประกอบการ และคิดเป็น 2.22 และ 2.17 ล้านบาทต่อคนทำงาน ตามลำดับ

เมื่อจำแนกตามหมวดอุตสาหกรรม พบว่า การผลิตเครื่องจักรและอุปกรณ์ ซึ่งมีได้จัดประเภทไว้ในที่อื่น มีมูลค่าผลผลิตเฉลี่ยต่อสถานประกอบการมากที่สุด ประมาณ 266.27 ล้านบาท และคิดเป็น 2.57 ล้านบาทต่อคนทำงาน รองลงมาคืออุตสาหกรรม การผลิตเคมีภัณฑ์และผลิตภัณฑ์เคมี และการผลิตผลิตภัณฑ์ยางและพลาสติก มูลค่าผลผลิตเฉลี่ยต่อสถานประกอบการ ประมาณ 207.22 และ 57.64 ล้านบาท และคิดเป็น 3.15 และ 0.71 ล้านบาท ต่อคนทำงาน ตามลำดับ

2.2.4 มูลค่าเพิ่มเฉลี่ย

สถานประกอบการอุตสาหกรรมการผลิตในจังหวัดสิงห์บุรี มีมูลค่าเพิ่มเฉลี่ยประมาณ 4.52 ล้านบาทต่อสถานประกอบการ และคิดเป็นมูลค่าเพิ่มเฉลี่ย 403,200 บาทต่อคนทำงาน

สำหรับมูลค่าเพิ่มเฉลี่ยของสถานประกอบการอุตสาหกรรมการผลิต เมื่อจำแนกตามขนาดของสถานประกอบการ พบว่า สถานประกอบการ ที่มีขนาดใหญ่ มีคนทำงานมากกว่า 200 คน มีมูลค่าเพิ่มเฉลี่ยต่อสถานประกอบการมากที่สุด ประมาณ 248.04 ล้านบาท และคิดเป็น 601,000 บาทต่อคนทำงาน รองลงมาคือสถานประกอบการที่มีขนาดคนทำงาน 51-200 คน และ 31-50 คน มีมูลค่าเพิ่มเฉลี่ยต่อสถานประกอบการ ประมาณ 59.24 และ 18.78 ล้านบาท และคิดเป็น 536,900 และ 461,500 บาทต่อคนทำงาน ตามลำดับ

เมื่อจำแนกตามหมวดอุตสาหกรรม พบว่า อุตสาหกรรมที่มีมูลค่าเพิ่มเฉลี่ยมากที่สุด คือการผลิตเครื่องจักรและอุปกรณ์ ซึ่งมีได้จัดประเภทไว้ในที่อื่น มีมูลค่าผลผลิตเฉลี่ยต่อสถานประกอบการมากที่สุด ประมาณ 83.38 ล้านบาท และคิดเป็น 804,100 บาทต่อคนทำงาน รองลงมาคือ อุตสาหกรรม การผลิตเคมีภัณฑ์และผลิตภัณฑ์เคมี และการผลิตผลิตภัณฑ์ยางและพลาสติก มูลค่าผลผลิตเฉลี่ยต่อสถานประกอบการ ประมาณ 44.70 และ 15.36 ล้านบาท และคิดเป็น 680,000 และ 188,400 บาทต่อคนทำงาน ตามลำดับ

ตาราง ๘ มูลค่าผลผลิตและมูลค่าเพิ่มเฉลี่ยต่อสถานประกอบการ และต่อคนทำงาน จำแนกตามขนาดของสถานประกอบการ และหมวดอุตสาหกรรม

(หน่วย : พันบาท)

ขนาดของสถานประกอบการ/ หมวดอุตสาหกรรม	มูลค่าผลผลิตเฉลี่ย		มูลค่าเพิ่มเฉลี่ย	
	ต่อสถาน- ประกอบการ	ต่อคนทำงาน	ต่อสถาน- ประกอบการ	ต่อคนทำงาน
รวม	17,416.6	1,544.1	4,518.6	403.2
ขนาดของสถานประกอบการ				
1 – 15 คน	719.0	213.9	178.4	53.1
16 – 25 คน	14,978.3	765.7	3,818.1	195.2
26 – 30 คน	73,580.9	2,662.5	12,167.9	440.3
31 – 50 คน	88,402.2	2,172.4	18,780.1	461.5
51 – 200 คน	244,519.7	2,216.2	59,240.6	536.9
มากกว่า 200 คน	899,676.4	2,179.9	248,040.6	601.0
หมวดอุตสาหกรรม				
การผลิตผลิตภัณฑ์อาหารและเครื่องดื่ม	15,317.8	1,901.5	3,734.8	463.6
การผลิตผลิตภัณฑ์ยาสูบ	D	D	D	D
การผลิตสิ่งทอ	56.6	18.9	19.0	6.3
การผลิตเครื่องแต่งกาย รวมทั้งการตกแต่งและซ่อมสัขนสัตว์	237.5	85.3	80.7	29.0
การฟอกและตกแต่งหนังฟอก รวมทั้งการผลิตกระเป๋าเดินทาง กระเป๋าถือ อานม้า เครื่องเทียมลาก และรองเท้า	D	D	D	D
การผลิตไม้และผลิตภัณฑ์จากไม้และไม้ก๊อกยกเว้นเฟอร์นิเจอร์ รวมทั้งการผลิตสิ่งของที่ทำจากฟางและวัสดุจากสานอื่นๆ	35,869.8	1,623.9	9,406.0	425.8
การผลิตกระดาษและผลิตภัณฑ์กระดาษ	D	D	D	D
การพิมพ์โฆษณา การพิมพ์ และการทำสำเนาสิ่งบันทึก	132.1	97.3	52.4	38.6
การผลิตผลิตภัณฑ์ถ่าน ไม้ก๊อก ผลิตภัณฑ์ที่ได้จากการกลั่น น้ำมันปิโตรเลียมและเชื้อเพลิงปรมาณู	-	-	-	-
การผลิตเคมีภัณฑ์และผลิตภัณฑ์เคมี	207,216.9	3,152.4	44,699.1	680.0
การผลิตผลิตภัณฑ์ยางและพลาสติก	57,645.4	706.9	15,360.0	188.4
การผลิตผลิตภัณฑ์จากแร่โลหะ	5,788.9	482.6	1,727.1	144.0
การผลิตโลหะขั้นมูลฐาน	60.0	30.0	15.1	7.6
การผลิตผลิตภัณฑ์ที่ทำจากโลหะประดิษฐ์ ยกเว้นเครื่องจักรและอุปกรณ์	900.6	320.5	282.1	100.4
การผลิตเครื่องจักรและอุปกรณ์ ซึ่งมีได้จัดประเภทไว้ในที่อื่น	266,270.3	2,567.9	83,381.8	804.1
การผลิตเครื่องจักรสำนักงาน เครื่องทำบัญชี และเครื่องคำนวณ	-	-	-	-
การผลิตเครื่องจักรและอุปกรณ์ไฟฟ้า ซึ่งมีได้จัดประเภทไว้ในที่อื่น	D	D	D	D
การผลิตอุปกรณ์และเครื่องอุปกรณ์วิทยุ โทรทัศน์ และการสื่อสาร	D	D	D	D
การผลิตอุปกรณ์ที่ใช้ในทางการแพทย์ การวัดความเที่ยง และอุปกรณ์ที่ใช้ในทางทัศนศาสตร์ นาฬิกา	-	-	-	-
การผลิตยานยนต์ รถพ่วงและรถกึ่งรถพ่วง	D	D	D	D
การผลิตเครื่องอุปกรณ์การขนส่งอื่นๆ	-	-	-	-
การผลิตเฟอร์นิเจอร์ รวมทั้งการผลิตซึ่งมิได้จัดประเภทไว้ในที่อื่น	545.0	89.8	140.9	23.2
การนำผลิตภัณฑ์เก่ามาผลิตเป็นวัสดุดิบใหม่	D	D	D	D

ตารางสถิติ

ภาค 1 ข้อมูลทั่วไปของสถานประกอบการ

ตอนที่ 1 ข้อมูลทั่วไปของสถานประกอบการ
จำแนกตามอำเภอ

สารบัญตารางสถิติ

- ตอนที่ 1 ข้อมูลทั่วไปของสถานประกอบการ จำแนกตามอำเภอ
- ตาราง 1 จำนวนและร้อยละของสถานประกอบการอุตสาหกรรมการผลิต จำแนกตามรูปแบบการจัดตั้งตามกฎหมาย และอำเภอ
- ตาราง 2 จำนวนและร้อยละของสถานประกอบการอุตสาหกรรมการผลิต จำแนกตามรูปแบบการจัดตั้งทางเศรษฐกิจ และอำเภอ
- ตาราง 3 จำนวนและร้อยละของสถานประกอบการอุตสาหกรรมการผลิต จำแนกตามระยะเวลาในการดำเนินกิจการ และอำเภอ
- ตาราง 4 จำนวนและร้อยละของสถานประกอบการอุตสาหกรรมการผลิต จำแนกตามระยะเวลาการผลิตในปี 2549 และอำเภอ
- ตาราง 5 มูลค่าเงินลงทุนจดทะเบียน จำนวนและร้อยละของสถานประกอบการอุตสาหกรรมการผลิต จำแนกตามมูลค่าทุนจดทะเบียน และอำเภอ
- ตาราง 6 มูลค่าเงินทุนที่ต่างประเทศร่วมลงทุนหรือถือหุ้น จำนวนและร้อยละของสถานประกอบการอุตสาหกรรมการผลิต จำแนกตามสัดส่วนของการร่วมลงทุนหรือถือหุ้นของต่างประเทศ และอำเภอ
- ตาราง 7 จำนวนและร้อยละของสถานประกอบการอุตสาหกรรมการผลิตที่ต่างประเทศร่วมลงทุน จำแนกตามประเทศร่วมลงทุนหรือถือหุ้นมากที่สุดเป็นอันดับหนึ่ง และอำเภอ
- ตาราง 7.1 จำนวนและร้อยละของสถานประกอบการอุตสาหกรรมการผลิตที่ต่างประเทศร่วมลงทุน จำแนกตามประเทศร่วมลงทุนหรือถือหุ้นมากที่สุดเป็นอันดับสอง และอำเภอ
- ตาราง 7.2 จำนวนและร้อยละของสถานประกอบการอุตสาหกรรมการผลิตที่ต่างประเทศร่วมลงทุน จำแนกตามประเทศร่วมลงทุนหรือถือหุ้นมากที่สุดเป็นอันดับสาม และอำเภอ
- ตาราง 8 จำนวนและร้อยละของสถานประกอบการอุตสาหกรรมการผลิต จำแนกตามการส่งเสริมการลงทุน จากสำนักงานคณะกรรมการส่งเสริมการลงทุน และอำเภอ
- ตาราง 9 มูลค่าการส่งออกจำนวนและร้อยละของสถานประกอบการอุตสาหกรรมการผลิต จำแนกตามร้อยละของการส่งออกผลผลิตออกไปจำหน่ายต่างประเทศ และอำเภอ
- ตาราง 10 จำนวนและร้อยละของสถานประกอบการอุตสาหกรรมการผลิต จำแนกตามประเทศที่มีการส่งผลผลิตไปจำหน่าย และอำเภอ
- ตาราง 11 มูลค่าการใช้วัตถุดิบหรือวัสดุประกอบการผลิตที่มาจากต่างประเทศ จำนวนและร้อยละของสถานประกอบการอุตสาหกรรมการผลิต จำแนกตามการใช้วัตถุดิบฯ และอำเภอ
- ตาราง 12 จำนวนและร้อยละของสถานประกอบการอุตสาหกรรมการผลิต จำแนกตามอัตราการใช้กำลังการผลิตต่อปี 2549 และอำเภอ

ตาราง 1 จำนวนและร้อยละของสถานประกอบการอุตสาหกรรมผลิต จำนวนตามรูปแบบการจัดตั้งตามกฎหมาย และอำเภอ

TABLE 1 NUMBER AND PERCENTAGE OF MANUFACTURING ESTABLISHMENTS BY FORM OF LEGAL ORGANIZATION AND AMPHOE

อำเภอ	จำนวนสถาน- ประกอบการ		ส่วนบุคคล		ห้างหุ้นส่วนสามัญ นิติบุคคล		บริษัทจำกัด บริษัทจำกัด(มหาชน)		ส่วนราชการ รัฐวิสาหกิจ		สหกรณ์ Cooperatives		อื่น ๆ Others		
	จำนวน Number	ร้อยละ %	จำนวน Number	ร้อยละ %	จำนวน Number	ร้อยละ %	จำนวน Number	ร้อยละ %	จำนวน Number	ร้อยละ %	จำนวน Number	ร้อยละ %	จำนวน Number	ร้อยละ %	
															จำนวน Number
รวม	1,130	100.0	955	84.5	21	1.9	45	4.0	1	0.1	-	-	108	9.5	Total
เมืองสิงห์บุรี	334	100.0	293	87.9	4	1.2	8	2.4	1	0.3	-	-	27	8.2	Mueang Sing Buri
บางระจัน	143	100.0	125	87.2	6	4.5	4	2.8	-	-	-	-	8	5.5	Bang Rachan
ค่ายบางระจัน	138	100.0	108	78.1	6	4.0	2	1.5	-	-	-	-	23	16.5	Khai Bang Rachan
พรหมบุรี	153	100.0	128	83.5	-	-	17	11.1	-	-	-	-	8	5.4	Phrom Buri
ท่าช้าง	119	100.0	106	89.4	4	3.0	-	-	-	-	-	-	9	7.7	Tha Chang
อินทร์บุรี	244	100.0	196	80.1	2	0.8	14	5.9	-	-	-	-	32	13.2	In Buri

ที่มา: สำนักงานอุตสาหกรรม พ.ศ.2550 จังหวัดสิงห์บุรี สำนักงานสถิติแห่งชาติ กระทรวงเทคโนโลยีสารสนเทศและการสื่อสาร

Source: The 2007 Industrial Census, Sing Buri Province, National Statistical Office, Ministry of Information and Communication Technology

ตาราง 2 จำนวนและร้อยละของสถานประกอบการอุตสาหกรรมผลิต จำแนกตามรูปแบบการจัดตั้งทางเศรษฐกิจ และอำเภอ

TABLE 2 NUMBER AND PERCENTAGE OF MANUFACTURING ESTABLISHMENTS BY FORM OF ECONOMIC ORGANIZATION AND AMPHOE

อำเภอ	จำนวนสถานประกอบการ		สำนักงานเดี่ยว		สำนักงานใหญ่		สำนักงานสาขา		Amphoe
	Number of establishments		Single unit		Head office		Branch		
	จำนวน	ร้อยละ	จำนวน	ร้อยละ	จำนวน	ร้อยละ	จำนวน	ร้อยละ	
Number	%	Number	%	Number	%	Number	%	Number	%
รวม	1,130	100.0	1,099	97.2	6	0.5	25	2.2	Total
เมืองสิงห์บุรี	334	100.0	331	99.1	-	-	3	0.9	Mueang Sing Buri
บางระจัน	143	100.0	142	99.3	-	-	1	0.7	Bang Rachan
ค่ายบางระจัน	138	100.0	137	99.3	-	-	1	0.7	Khai Bang Rachan
พรหมบุรี	153	100.0	138	90.2	4	2.6	11	7.2	Phrom Buri
ท่าช้าง	119	100.0	119	100.0	-	-	-	-	Tha Chang
อินทร์บุรี	244	100.0	233	95.4	2	0.8	9	3.8	In Buri

ที่มา: สำมะโนอุตสาหกรรม พ.ศ.2550 จังหวัดสิงห์บุรี สำนักงานสถิติแห่งชาติ กระทรวงเทคโนโลยีสารสนเทศและการสื่อสาร

Source: The 2007 Industrial Census, Sing Buri Province, National Statistical Office, Ministry of Information and Communication Technology

ตาราง 3 จำนวนและร้อยละของสถานประกอบการอุตสาหกรรมผลิต จำนวนตามระยะเวลาในการดำเนินงาน และอำเภอ

TABLE 3 NUMBER AND PERCENTAGE OF MANUFACTURING ESTABLISHMENTS BY PERIOD OF OPERATION AND AMPHOE

อำเภอ	ระยะเวลาในการดำเนินงาน (ปี) Period of operation (Year)											
	จำนวนสถานประกอบการ		< 5		5 - 9		10 - 19		20 - 29		≥ 30	
	จำนวน	ร้อยละ	จำนวน	ร้อยละ	จำนวน	ร้อยละ	จำนวน	ร้อยละ	จำนวน	ร้อยละ	จำนวน	ร้อยละ
Number	%	Number	%	Number	%	Number	%	Number	%	Number	%	
รวม	1,130	100.0	252	22.3	222	19.7	406	35.9	173	15.3	77	6.8
เมืองสิงห์บุรี	334	100.0	62	18.6	77	23.2	95	28.4	79	23.6	21	6.2
บางระจัน	143	100.0	29	20.4	22	15.5	49	34.3	34	23.6	9	6.3
ค่ายบางระจัน	138	100.0	42	30.6	36	26.1	42	30.6	10	7.4	8	5.4
พรหมบุรี	153	100.0	46	30.1	21	14.0	73	47.6	7	4.4	6	3.9
ท่าช้าง	119	100.0	29	24.4	29	24.7	31	26.0	11	9.7	18	15.3
อินทร์บุรี	244	100.0	43	17.8	36	14.9	117	47.8	32	13.0	16	6.6

ที่มา: สำนักงานอุตสาหกรรม พ.ศ.2550 จังหวัดสิงห์บุรี สำนักงานสถิติแห่งชาติ กระทรวงเทคโนโลยีสารสนเทศและการสื่อสาร

Source: The 2007 Industrial Census, Sing Buri Province, National Statistical Office, Ministry of Information and Communication Technology

ตาราง 4 จำนวนและร้อยละของสถานประกอบการอุตสาหกรรมผลิต จำนวนตามระยะเวลาการผลิตในปี 2549 และอำเภอ

TABLE 4 NUMBER AND PERCENTAGE OF MANUFACTURING ESTABLISHMENTS BY PERIOD OF OPERATION IN 2006 AND AMPHOE

อำเภอ	ระยะเวลาการผลิด Period of operation in 2006														Amphoe		
	จำนวนสถานประกอบการ		เดือน Months					ชั่วโมง Hours per day					Total				
	จำนวน	ร้อยละ	< 3	3 - 6	7 - 9	10 - 12	< 8	8 - 10	> 10	จำนวน	ร้อยละ	จำนวน		ร้อยละ			
Number	%	Number	%	Number	%	Number	%	Number	%	Number	%	Number	%				
รวม	1,130	100.0	6	0.5	81	7.1	313	27.7	731	64.7	790	70.0	315	27.9	25	2.2	Total
เมืองสิงห์บุรี	334	100.0	5	1.5	34	10.2	116	34.9	178	53.5	264	79.3	65	19.6	4	1.1	Mueang Sing Buri
บางระจัน	143	100.0	-	-	8	5.4	9	6.3	126	88.4	108	75.4	30	21.3	5	3.3	Bang Rachan
ค่ายบางระจัน	138	100.0	-	-	16	11.9	3	2.5	118	85.6	85	61.3	52	38.0	1	0.7	Khai Bang Rachan
พรหมบุรี	153	100.0	-	-	6	3.7	68	44.2	80	52.1	72	46.9	72	47.2	9	5.9	Phrom Buri
ท่าช้าง	119	100.0	1	0.8	8	6.8	34	28.9	75	63.5	88	74.5	30	25.5	-	-	Tha Chang
อินทร์บุรี	244	100.0	-	-	9	3.6	82	33.8	153	62.7	174	71.2	64	26.4	6	2.5	In Buri

ที่มา: สำนักอุตสาหกรรม พ.ศ.2550 จังหวัดสิงห์บุรี สำนักงานสถิติแห่งชาติ กระทรวงเทคโนโลยีสารสนเทศและการสื่อสาร

Source: The 2007 Industrial Census, Sing Buri Province, National Statistical Office, Ministry of Information and Communication Technology

ตาราง 5 มูลค่าเงินลงทุนจดทะเบียน จำนวนและร้อยละของสถานประกอบการอุตสาหกรรมผลิต จำนวนตามมูลค่าทุนจดทะเบียน และอำเภอ
 TABLE 5 VALUE OF REGISTERED CAPITAL, NUMBER AND PERCENTAGE OF MANUFACTURING ESTABLISHMENTS BY VALUE OF REGISTERED CAPITAL AND AMPHOE

อำเภอ	จำนวนสถานประกอบการ ไม่มีทุนจดทะเบียน		มูลค่าทุนจดทะเบียน (ล้านบาท) Registered capital (Million baht)										มูลค่าเงินลงทุนจดทะเบียน Value of registered capital	Amphoe												
	จำนวน Number	ร้อยละ %	รวม Total		< 1		1 - 9		10 - 49		50 - 99				100 - 199		200 - 499		500 - 999		≥ 1,000					
			จำนวน Number	ร้อยละ %	จำนวน Number	ร้อยละ %	จำนวน Number	ร้อยละ %	จำนวน Number	ร้อยละ %	จำนวน Number	ร้อยละ %			จำนวน Number	ร้อยละ %	จำนวน Number	ร้อยละ %	จำนวน Number	ร้อยละ %	จำนวน Number	ร้อยละ %	จำนวน Number	ร้อยละ %		
รวม	1,130	100.0	1,089	96.3	41	3.7	3	7.3	24	58.9	7	16.9	2	4.8	2	4.8	1	2.4	1	2.4	1	2.4	1	2.4	3,113,200,000	Total
เมืองสิงห์บุรี	334	100.0	325	97.3	9	2.7	1	11.1	6	66.7	2	22.2	-	-	-	-	-	-	-	-	-	-	-	-	60,500,000	Mueang Sing Buri
บางระจัน	143	100.0	133	93.4	9	6.6	-	-	6	68.1	2	21.3	1	10.6	-	-	-	-	-	-	-	-	-	-	163300000	Bang Rachan
ค่ายบางระจัน	138	100.0	131	95.3	7	4.7	-	-	6	84.6	1	15.4	-	-	-	-	-	-	-	-	-	-	-	-	39,000,000	Khai Bang Rachan
พรหมบุรี	153	100.0	147	96.1	6	3.9	-	-	2	33.3	-	-	-	-	1	16.7	1	16.7	1	16.7	1	16.7	1	16.7	2638000000	Phrom Buri
ท่าช้าง	119	100.0	115	97.1	4	3.0	1	28.6	3	71.4	-	-	-	-	-	-	-	-	-	-	-	-	-	-	4,200,000	Tha Chang
อินทร์บุรี	244	100.0	237	97.1	7	2.9	1	14.3	2	28.6	2	28.6	1	14.3	1	14.3	-	-	-	-	-	-	-	-	208200000	In Buri

ที่มา: สำมะโนอุตสาหกรรม พ.ศ.2550 จังหวัดสิงห์บุรี สำนักงานสถิติแห่งชาติ กระทรวงเทคโนโลยีสารสนเทศและการสื่อสาร

Source: The 2007 Industrial Census, Sing Buri Province, National Statistical Office, Ministry of Information and Communication Technology

ตาราง 6 มูลค่าเงินลงทุนที่ต่างประเทศร่วมลงทุนหรือถือหุ้น จำนวนและร้อยละของสถานประกอบการอุตสาหกรรมผลิต จำแนกตามสัดส่วนของการร่วมลงทุนหรือถือหุ้นของต่างประเทศ และอำเภอ

TABLE 6 VALUE OF FOREIGN INVESTMENT OR SHARE HOLDING, NUMBER AND PERCENTAGE OF MANUFACTURING ESTABLISHMENTS BY PROPORTION OF FOREIGN INVESTMENT

OR SHARE HOLDING AND AMPHOE

อำเภอ	จำนวนสถานประกอบการ		ไม่มีต่างประเทศร่วมลงทุนหรือถือหุ้น		รวม		สัดส่วนของการร่วมลงทุนหรือถือหุ้น				มูลค่าเงินลงทุนที่ต่างประเทศร่วมลงทุนหรือถือหุ้น			
	Number of establishments		No foreign's investment or share holding		Total		Proportion of foreign investment or share holding				Value of foreign investment or share holding			
	จำนวน	ร้อยละ	จำนวน	ร้อยละ	จำนวน	ร้อยละ	จำนวน	ร้อยละ	จำนวน	ร้อยละ	จำนวน	ร้อยละ		
Number	%	Number	%	Number	%	Number	%	Number	%	Number	%	Number	%	
รวม	1,130	100.0	1,125	99.6	5	0.4	1	20.0	2	40.0	2	40.0	109,140,000	Total
เมืองสิงห์บุรี	334	100.0	333	99.7	1	0.3	-	-	1	100.0	-	-	400,000	Mueang Sing Buri
บางระจัน	143	100.0	143	100.0	-	-	-	-	-	-	-	-	-	Bang Rachan
ค่ายบางระจัน	138	100.0	138	100.0	-	-	-	-	-	-	-	-	-	Khai Bang Rachan
พรหมบุรี	153	100.0	150	98.0	3	2.0	1	33.3	1	33.3	1	33.3	35,040,000	Phrom Buri
ท่าช้าง	119	100.0	119	100.0	-	-	-	-	-	-	-	-	-	Tha Chang
อินทร์บุรี	244	100.0	243	99.6	1	0.4	-	-	-	-	1	100.0	73,700,000	In Buri

ที่มา: สำมะโนอุตสาหกรรม พ.ศ.2550 จังหวัดสิงห์บุรี สำนักงานสถิติแห่งชาติ กระทรวงเทคโนโลยีสารสนเทศและการสื่อสาร

Source: The 2007 Industrial Census, Sing Buri Province, National Statistical Office, Ministry of Information and Communication Technology

ตาราง 7 จำนวนและร้อยละของสถานประกอบการอุตสาหกรรมผลิตที่ต่างประเทศรวมลงทุน จำนวนตามประเภทรวมลงทุนหรือถือหุ้นมากที่สุดเป็นอันดับหนึ่ง และอำเภอ
 TABLE 7 NUMBER AND PERCENTAGE OF MANUFACTURING ESTABLISHMENTS WITH FOREIGN INVESTMENT BY THE FIRST COUNTRY WITH HIGHEST SHARE HOLDING AND AMPHOE

อำเภอ	จำนวนสถานประกอบการ		ไม่มีการลงทุนจากต่างประเทศ		มีการลงทุนจากต่างประเทศ		ญี่ปุ่น		ไต้หวัน		สิงคโปร์		จีน		สหรัฐอเมริกา		ประเทศอื่น ๆ		
	จำนวน	ร้อยละ	จำนวน	ร้อยละ	จำนวน	ร้อยละ	จำนวน	ร้อยละ	จำนวน	ร้อยละ	จำนวน	ร้อยละ	จำนวน	ร้อยละ	จำนวน	ร้อยละ	จำนวน	ร้อยละ	
รวม	1,130	100.0	1,125	99.6	5	0.4	5	100.0	-	-	-	-	-	-	-	-	-	-	Total
เมืองสิงห์บุรี	334	100.0	333	99.7	1	0.3	1	100.0	-	-	-	-	-	-	-	-	-	-	Mueang Sing Buri
บางระจัน	143	100.0	143	100.0	-	-	-	-	-	-	-	-	-	-	-	-	-	-	Bang Rachan
ค่ายบางระจัน	138	100.0	138	100.0	-	-	-	-	-	-	-	-	-	-	-	-	-	-	Khai Bang Rachan
พรหมบุรี	153	100.0	150	98.0	3	2.0	3	100.0	-	-	-	-	-	-	-	-	-	-	Phrom Buri
ท่าช้าง	119	100.0	119	100.0	-	-	-	-	-	-	-	-	-	-	-	-	-	-	Tha Chang
อินทร์บุรี	244	100.0	243	99.6	1	0.4	1	100.0	-	-	-	-	-	-	-	-	-	-	In Buri

ที่มา : สำนักอุตสาหกรรมการผลิตจังหวัดสิงห์บุรี สำนักงานสถิติแห่งชาติ กระทรวงเทคโนโลยีสารสนเทศและการสื่อสาร
 Source : The 2007 Industrial Census, Sing Buri Province, National Statistical Office, Ministry of Information and Communication Technology

ตาราง 7.1 จำนวนและร้อยละของสถานประกอบการอุตสาหกรรมผลิตที่ต่างประเทศร่วมลงทุน จำนวนตามประเทศร่วมลงทุนหรือถือหุ้นมากที่สุดเป็นอันดับสอง และอำเภอ

TABLE 7.1 NUMBER AND PERCENTAGE OF MANUFACTURING ESTABLISHMENTS WITH FOREIGN INVESTMENT BY THE SECOND COUNTRY WITH HIGHEST SHARE HOLDING AND AMPHOE

อำเภอ	จำนวนสถานประกอบการ		ไม่มีการลงทุนจาก		มีการลงทุนจาก		ประเทศร่วมลงทุนหรือถือหุ้นมากที่สุดเป็นอันดับสอง		The second country with highest share holding					
	จำนวน	ร้อยละ	ต่างประเทศ		ต่างประเทศ		ญี่ปุ่น	ไต้หวัน	สิงคโปร์	จีน	สหรัฐอเมริกา	ประเทศอื่น ๆ		
			จำนวน	ร้อยละ	จำนวน	ร้อยละ							จำนวน	ร้อยละ
รวม	1,130	100.0	1,125	99.6	5	0.4	-	-	-	-	-	4	80.0	Total
เมืองสิงห์บุรี	334	100.0	333	99.7	1	0.3	-	-	-	-	-	1	100.0	Mueang Sing Buri
บางระจัน	143	100.0	143	100.0	-	-	-	-	-	-	-	-	-	Bang Rachan
ค่ายบางระจัน	138	100.0	138	100.0	-	-	-	-	-	-	-	-	-	Khai Bang Rachan
พรหมบุรี	153	100.0	150	98.0	3	2.0	-	-	-	-	-	2	66.7	Phrom Buri
ท่าช้าง	119	100.0	119	100.0	-	-	-	-	-	-	-	-	-	Tha Chang
อินทร์บุรี	244	100.0	243	99.6	1	0.4	-	-	-	-	-	1	100.0	In Buri

ที่มา : สำมะโนอุตสาหกรรม พ.ศ.2550 จังหวัด สิงห์บุรี สำนักงานสถิติแห่งชาติ กระทรวงเทคโนโลยีสารสนเทศและการสื่อสาร

Source : The 2007 Industrial Census, Sing Buri Province, National Statistical Office, Ministry of Information and Communication Technology

ตาราง 7.2 จำนวนและร้อยละของสถานประกอบการอุตสาหกรรมผลิตที่ต่างประเทศร่วมลงทุน จำนวนตามประเทศร่วมลงทุนหรือถือหุ้นมากที่สุดเป็นอันดับสาม และอำเภอ

TABLE 7.2 NUMBER AND PERCENTAGE OF MANUFACTURING ESTABLISHMENTS WITH FOREIGN INVESTMENT BY THE THIRD COUNTRY WITH HIGHEST SHARE HOLDING AND AMPHOE

อำเภอ	จำนวนสถานประกอบการ		ไม่มีการลงทุนจากต่างประเทศ		มีการลงทุนจากต่างประเทศ		ประเทศร่วมลงทุนหรือถือหุ้นมากที่สุดเป็นอันดับสาม		The third country with highest share holding		Amphoe	
	จำนวน	ร้อยละ %	จำนวน	ร้อยละ %	จำนวน	ร้อยละ %	จำนวน	ร้อยละ %	Country in Europe	Other countries		
รวม	1,130	100.0	1,125	99.6	5	0.4	-	-	-	5	100.0	Total
เมืองสิงห์บุรี	334	100.0	333	99.7	1	0.3	-	-	-	1	100.0	Mueang Sing Buri
บางระจัน	143	100.0	143	100.0	-	-	-	-	-	-	-	Bang Rachan
ค่ายบางระจัน	138	100.0	138	100.0	-	-	-	-	-	-	-	Khai Bang Rachan
พรหมบุรี	153	100.0	150	98.0	3	2.0	-	-	-	3	100.0	Phrom Buri
ท่าช้าง	119	100.0	119	100.0	-	-	-	-	-	-	-	Tha Chang
อินทร์บุรี	244	100.0	243	99.6	1	0.4	-	-	-	1	100.0	In Buri

ที่มา: สำนักงานอุตสาหกรรม พ.ศ.2550 จังหวัดสิงห์บุรี สำนักงานสถิติแห่งชาติ กระทรวงเทคโนโลยีสารสนเทศและการสื่อสาร

Source: The 2007 Industrial Census, Sing Buri Province, National Statistical Office, Ministry of Information and Communication Technology

ตาราง 8 จำนวนและร้อยละของสถานประกอบการผลิต จำนวนตามการส่งเสริมการลงทุน จากสำนักงานคณะกรรมการส่งเสริมการลงทุน และอำเภอ

TABLE 8 NUMBER AND PERCENTAGE OF MANUFACTURING ESTABLISHMENTS BY INVESTMENT PROMOTION FROM BOARD OF INVESTMENT (BOI) AND AMPHOE

อำเภอ	จำนวนสถานประกอบการ		การส่งเสริมการลงทุนจากสำนักงานคณะกรรมการส่งเสริมการลงทุน				Amphoe
	Number of establishments		Investment promotion from board of investment (BOI)				
	จำนวน	ร้อยละ	จำนวน	ร้อยละ	จำนวน	ร้อยละ	
			ไม่มี (No)	มี (Yes)			
	จำนวน	ร้อยละ	จำนวน	ร้อยละ	จำนวน	ร้อยละ	
	Number	%	Number	%	Number	%	
รวม	1,130	100.0	1,112	98.4	18	1.6	Total
เมืองสิงห์บุรี	334	100.0	331	99.1	3	0.9	Mueang Sing Buri
บางระจัน	143	100.0	142	99.3	1	0.7	Bang Rachan
ค่ายบางระจัน	138	100.0	138	100.0	-	-	Khai Bang Rachan
พรหมบุรี	153	100.0	145	94.8	8	5.2	Phrom Buri
ท่าช้าง	119	100.0	119	100.0	-	-	Tha Chang
อินทร์บุรี	244	100.0	238	97.5	6	2.5	In Buri

ที่มา: สำมะโนอุตสาหกรรม พ.ศ.2550 จังหวัดสิงห์บุรี สำนักงานสถิติแห่งชาติ กระทรวงเทคโนโลยีสารสนเทศและการสื่อสาร

Source: The 2007 Industrial Census, Sing Buri Province, National Statistical Office, Ministry of Information and Communication Technology

ตาราง 9 มูลค่าการส่งออก จำนวนและร้อยละของสถานประกอบการผลิต จำแนกตามร้อยละของการส่งออกผลิตภัณฑ์ไปยังต่างประเทศ และอำเภอ
 TABLE 9 VALUE OF EXPORT, NUMBER AND PERCENTAGE OF MANUFACTURING ESTABLISHMENTS BY PERCENTAGE OF EXPORT AND AMPHOE

อำเภอ	จำนวนสถานประกอบการ ไม่มีการส่งออก		ร้อยละการส่งออก										มูลค่าการส่งออก																							
	No export		Percentage of export																				Value of export													
	จำนวน	ร้อยละ	จำนวน	ร้อยละ	จำนวน	ร้อยละ	จำนวน	ร้อยละ	จำนวน	ร้อยละ	จำนวน	ร้อยละ	จำนวน	ร้อยละ	จำนวน	ร้อยละ	จำนวน	ร้อยละ	จำนวน	ร้อยละ	จำนวน	ร้อยละ	จำนวน	ร้อยละ	จำนวน	ร้อยละ	จำนวน	ร้อยละ	จำนวน	ร้อยละ	จำนวน	ร้อยละ	จำนวน	ร้อยละ		
รวม	1,130	100.0	1,110	98.2	20	1.8	5	25.0	2	10.0	2	10.0	2	10.0	2	10.0	1	5.0	2	10.0	2	10.0	2	10.0	2	10.0	2	10.0	4	20.0	5,878,191,066	20.0	Total			
เมืองสิงห์บุรี	334	100.0	331	99.1	3	0.9	-	-	1	33.3	-	-	-	-	-	-	-	-	-	-	-	-	-	-	-	-	-	-	-	-	-	-	1	33.3	147,679,691	Mueang Sing Buri
บางระจัน	143	100.0	141	98.6	2	1.4	1	50.0	-	-	-	-	1	50.0	-	-	-	-	-	-	-	-	-	-	-	-	-	-	-	-	-	-	-	332,916,288	Bang Rachan	
คำชะบางระจัน	138	100.0	137	99.3	1	0.7	-	-	-	-	-	-	1	100.0	-	-	-	-	-	-	-	-	-	-	-	-	-	-	-	-	-	-	432,000	Khai Bang Rachan		
พรหมบุรี	153	100.0	145	94.8	8	5.2	3	37.5	1	12.5	-	-	-	-	-	-	1	12.5	2	25.0	-	-	-	-	-	-	-	1	12.5	4,462,961,007	Phrom Buri					
ท่าช้าง	119	100.0	119	100.0	-	-	-	-	-	-	-	-	-	-	-	-	-	-	-	-	-	-	-	-	-	-	-	-	-	-	-	-	-	Tha Chang		
อินทร์บุรี	244	100.0	238	97.5	6	2.5	1	16.7	-	-	2	33.3	-	-	-	-	-	-	-	-	-	-	-	-	-	-	-	1	16.7	934,202,080	In Buri					

ที่มา: สำนักอุตสาหกรรมการ พ.ศ.2550 จังหวัดสิงห์บุรี สำนักงานสถิติแห่งชาติ กระทรวงเทคโนโลยีสารสนเทศและการสื่อสาร
 Source: The 2007 Industrial Census, Sing Buri Province, National Statistical Office, Ministry of Information and Communication Technology

ตาราง 10 จำนวนและร้อยละของสถานประกอบการอุตสาหกรรมผลิต จำนวนตามประเทศที่มีการส่งผลิตไปจำหน่าย และอำเภอ

TABLE 10 NUMBER AND PERCENTAGE OF MANUFACTURING ESTABLISHMENTS BY EXPORTED COUNTRY OF PRODUCT AND AMPHOE

อำเภอ	จำนวนสถานประกอบการ		ไม่มีการส่งออก		มีการส่งออก		ประเทศที่ส่งออก								Amphoe							
	Number of establishments		No export		Export		ญี่ปุ่น		สิงคโปร์		จีน		สหรัฐอเมริกา			ยุโรป		ประเทศอื่น ๆ				
	จำนวน	ร้อยละ	จำนวน	ร้อยละ	จำนวน	ร้อยละ	จำนวน	ร้อยละ	จำนวน	ร้อยละ	จำนวน	ร้อยละ	จำนวน	ร้อยละ		จำนวน	ร้อยละ	จำนวน	ร้อยละ			
รวม	1,130	100.0	1,110	98.2	20	1.8	1	5.0	1	5.0	2	10.0	4	20.0	4	20.0	8	40.0	Total			
เมืองสิงห์บุรี	334	100.0	331	99.1	3	0.9	-	-	-	-	-	1	33.3	1	33.3	1	33.3	1	33.3	Mueang Sing Buri		
บางระจัน	143	100.0	141	98.6	2	1.4	-	-	-	1	50.0	-	-	-	-	-	1	50.0	1	50.0	Bang Rachan	
คำชะบางระจัน	138	100.0	137	99.3	1	0.7	-	-	-	-	-	-	-	1	100.0	-	-	-	-	-	Khai Bang Rachan	
พรหมบุรี	153	100.0	145	94.8	8	5.2	-	-	-	1	12.5	2	25.0	1	12.5	4	50.0	4	50.0	4	50.0	Phrom Buri
ท่าช้าง	119	100.0	119	100.0	-	-	-	-	-	-	-	-	-	-	-	-	-	-	-	-	-	Tha Chang
อินทร์บุรี	244	100.0	238	97.5	6	2.5	1	16.7	1	16.7	-	-	1	16.7	1	16.7	2	33.3	2	33.3	In Buri	

ที่มา: สำนักงานอุตสาหกรรม พ.ศ.2550 จังหวัดสิงห์บุรี สำนักงานสถิติแห่งชาติ กระทรวงเทคโนโลยีสารสนเทศและการสื่อสาร

Source: The 2007 Industrial Census, Sing Buri Province, National Statistical Office, Ministry of Information and Communication Technology

ตาราง 11 มูลค่าการใช้วัตถุดิบหรือวัสดุประกอบการผลิตที่มาจากต่างประเทศ จำนวนและร้อยละของสถานประกอบการอุตสาหกรรมผลิต ด้านตามการใช้วัตถุดิบฯ และอำเภอ

TABLE 11 VALUE OF IMPORTED MATERIALS AND COMPONENTS, NUMBER AND PERCENTAGE OF MANUFACTURING ESTABLISHMENTS BY USE OF IMPORTED MATERIALS AND COMPONENTS AND AMPHOE

อำเภอ	จำนวนสถานประกอบการ		ร้อยละของวัตถุดิบหรือวัสดุประกอบการที่มาจากต่างประเทศ Percentage of use of imported materials and components											มูลค่าการใช้วัตถุดิบฯ																
	ไม่มีการใช้		วัตถุดิบหรือวัสดุประกอบที่มาจากต่างประเทศ											Value of imported materials and components																
	จำนวน	ร้อยละ	จำนวน	ร้อยละ	จำนวน	ร้อยละ	จำนวน	ร้อยละ	จำนวน	ร้อยละ	จำนวน	ร้อยละ	จำนวน	ร้อยละ	จำนวน	ร้อยละ	จำนวน	ร้อยละ												
Number	%	Number	%	Number	%	Number	%	Number	%	Number	%	Number	%	Number	%	Number	%	Number	%											
รวม	1,130	100.0	1,110	98.2	20	1.8	4	20.0	1	5.0	1	5.0	1	5.0	1	5.0	2	10.0	1	5.0	1	5.0	1	5.0	2	10.0	3	15.0	2,162,477,413	Total
เมืองสิงห์บุรี	334	100.0	332	99.4	2	0.6	-	-	-	-	-	-	-	-	-	-	-	-	-	-	-	-	-	-	-	-	-	-	21,000,000	Mueang Sing Buri
บางระจัน	143	100.0	142	99.3	1	0.7	1	100.0	-	-	-	-	-	-	-	-	-	-	-	-	-	-	-	-	-	-	-	60,000	Bang Rachan	
ค่ายบางระจัน	138	100.0	138	100.0	-	-	-	-	-	-	-	-	-	-	-	-	-	-	-	-	-	-	-	-	-	-	-	-	-	Khai Bang Rachan
พรหมบุรี	153	100.0	140	91.5	13	8.5	2	15.4	1	7.7	1	7.7	1	7.7	1	7.7	1	7.7	2	15.4	1	7.7	2	15.4	1	7.7	2128308105	Phrom Buri		
ท่าช้าง	119	100.0	119	100.0	-	-	-	-	-	-	-	-	-	-	-	-	-	-	-	-	-	-	-	-	-	-	-	-	-	Tha Chang
อินทร์บุรี	244	100.0	240	98.4	4	1.6	1	25.0	-	-	-	-	-	-	-	-	2	50.0	1	25.0	-	-	-	-	-	-	-	13,109,308	In Buri	

ที่มา: สำนักงานอุตสาหกรรม พ.ศ.2550 จังหวัดสิงห์บุรี สำนักงานสถิติแห่งชาติ กระทรวงเทคโนโลยีสารสนเทศและการสื่อสาร

Source: The 2007 Industrial Census, Sing Buri Province, National Statistical Office, Ministry of Information and Communication Technology

ตาราง 12 จำนวนและร้อยละของสถานประกอบการอุตสาหกรรมผลิต จำนวนตามอัตราการที่กึ่งการผลิตต่อปี 2549 และอำเภอ

TABLE 12 NUMBER AND PERCENTAGE OF MANUFACTURING ESTABLISHMENTS BY PERCENTAGE OF CAPACITY UTILIZATION IN 2006 AND AMPHOE

อำเภอ	อัตราการที่ใช้กำลังการผลิตต่อปี 2549 Percentage of capacity utilization in 2006														เฉลี่ยต่อสถาน- ประกอบกร Average per establishment	Amphoe		
	20 - 29		50 - 59		60 - 69		70 - 79		80 - 89		90 - 99		≥100					
	จำนวน ร้อยละ	จำนวน ร้อยละ	จำนวน ร้อยละ	จำนวน ร้อยละ	จำนวน ร้อยละ	จำนวน ร้อยละ	จำนวน ร้อยละ	จำนวน ร้อยละ	จำนวน ร้อยละ	จำนวน ร้อยละ	จำนวน ร้อยละ	จำนวน ร้อยละ	จำนวน ร้อยละ	จำนวน ร้อยละ				
รวม	1130	100	1	0.09	571	50.57	345	30.54	144	12.73	48	4.21	14	1.24	7	0.62	58.79	Total
เมืองสิงห์บุรี	334	100	-	-	192	57.49	93	27.93	36	10.68	6	1.8	3	0.9	4	1.2	57.41	Mueang Sing Buri
บางระจัน	143	100	-	-	69	48.15	51	35.63	16	11.32	5	3.5	2	1.4	-	-	59.54	Bang Rachan
ค่ายบางระจัน	138	100	-	-	80	58.12	42	30.73	12	8.98	3	2.17	-	-	-	-	57.63	Khai Bang Rachan
พรหมบุรี	153	100	-	-	58	38.11	56	36.54	21	13.72	15	9.67	3	1.96	-	-	60.7	Phrom Buri
ท่าช้าง	119	100	-	-	79	66.63	24	20.13	12	9.86	3	2.53	-	-	-1	0.84	55.21	Tha Chang
อินทร์บุรี	244	100	1	0.41	93	38.25	79	32.35	47	19.25	16	6.47	6	2.46	2	0.82	61.41	In Buri

ที่มา: สำมะโนอุตสาหกรรม พ.ศ.2550 จังหวัดสิงห์บุรี สำนักงานสถิติแห่งชาติ กระทรวงเทคโนโลยีสารสนเทศและการสื่อสาร

Source: The 2007 Industrial Census, Sing Buri Province, National Statistical Office, Ministry of Information and Communication Technology

ตอนที่ 2 ข้อสรุปที่เอไปของสถานประกอบการ
จำแนกตามขนาดของสถานประกอบการ

สารบัญญัตินำเสนอ

- ตอนที่ 2 ข้อมูลทั่วไปของสถานประกอบการ จำแนกตามขนาดของสถานประกอบการ**
- ตาราง 1** จำนวนและร้อยละของสถานประกอบการอุตสาหกรรมการผลิต จำแนกตามรูปแบบการจัดตั้งตามกฎหมาย และขนาดของสถานประกอบการ
- ตาราง 2** จำนวนและร้อยละของสถานประกอบการอุตสาหกรรมการผลิต จำแนกตามรูปแบบการจัดตั้งทางเศรษฐกิจ และขนาดของสถานประกอบการ
- ตาราง 3** จำนวนและร้อยละของสถานประกอบการอุตสาหกรรมการผลิต จำแนกตามระยะเวลาในการดำเนินกิจการ และขนาดของสถานประกอบการ
- ตาราง 4** จำนวนและร้อยละของสถานประกอบการอุตสาหกรรมการผลิต จำแนกตามระยะเวลาการผลิตในปี 2549 และขนาดของสถานประกอบการ
- ตาราง 5** มูลค่าเงินลงทุนจดทะเบียน จำนวนและร้อยละของสถานประกอบการอุตสาหกรรมการผลิต จำแนกตามมูลค่าทุนจดทะเบียน และขนาดของสถานประกอบการ
- ตาราง 6** มูลค่าเงินลงทุนที่ต่างประเทศร่วมลงทุนหรือถือหุ้นจำนวนและร้อยละของสถานประกอบการอุตสาหกรรมการผลิต จำแนกตามสัดส่วนของการร่วมลงทุนหรือถือหุ้นของต่างประเทศ และขนาดของสถานประกอบการ
- ตาราง 7** จำนวนและร้อยละของสถานประกอบการอุตสาหกรรมการผลิตที่ต่างประเทศร่วมลงทุน จำแนกตามประเทศร่วมลงทุนหรือถือหุ้นมากที่สุดเป็นอันดับหนึ่ง และขนาดของสถานประกอบการ
- ตาราง 7.1** จำนวนและร้อยละของสถานประกอบการอุตสาหกรรมการผลิตที่ต่างประเทศร่วมลงทุน จำแนกตามประเทศร่วมลงทุนหรือถือหุ้นมากที่สุดเป็นอันดับสอง และขนาดของสถานประกอบการ
- ตาราง 7.2** จำนวนและร้อยละของสถานประกอบการอุตสาหกรรมการผลิตที่ต่างประเทศร่วมลงทุน จำแนกตามประเทศร่วมลงทุนหรือถือหุ้นมากที่สุดเป็นอันดับสาม และขนาดของสถานประกอบการ
- ตาราง 8** จำนวนและร้อยละของสถานประกอบการอุตสาหกรรมการผลิตจำแนกตามการส่งเสริมการลงทุน จากสำนักงานคณะกรรมการส่งเสริมการลงทุน และขนาดของสถานประกอบการ
- ตาราง 9** มูลค่าการส่งออก จำนวนและร้อยละของสถานประกอบการอุตสาหกรรมการผลิต จำแนกตามร้อยละของการส่งออกผลผลิตออกไปจำหน่ายต่างประเทศ และขนาดของสถานประกอบการ
- ตาราง 10** จำนวนและร้อยละของสถานประกอบการอุตสาหกรรมการผลิต จำแนกตามประเทศที่มีการส่งผลผลิตไปจำหน่าย และขนาดของสถานประกอบการ
- ตาราง 11** มูลค่าการใช้วัตถุดิบหรือวัสดุประกอบการผลิตที่มาจากต่างประเทศ จำนวนและร้อยละของสถานประกอบการอุตสาหกรรมการผลิต จำแนกตามการใช้วัตถุดิบฯ และขนาดของสถานประกอบการ
- ตาราง 12** จำนวนและร้อยละของสถานประกอบการอุตสาหกรรมการผลิต จำแนกตามอัตราการใช้กำลังการผลิตต่อปี 2549 และขนาดของสถานประกอบการ

ตาราง 1 จำนวนและร้อยละของสถานประกอบการผลิต จัดตั้งตามรูปแบบการจัดตั้งตามกฎหมาย และขนาดของสถานประกอบการ

TABLE 1 NUMBER AND PERCENTAGE OF MANUFACTURING ESTABLISHMENTS BY FORM OF LEGAL ORGANIZATION AND SIZE OF ESTABLISHMENT

ขนาดของสถานประกอบการ	จำนวนสถาน- ประกอบการ		ส่วนบุคคล		หุ้นส่วนสามัญ		นิติบุคคล		บริษัทจำกัด		ส่วนราชการ		สหกรณ์		อื่นๆ		Size of establishment
	Number of establishments		Individual proprietor		Juristic partnership		Company limited, public company limited, state-enterprise		Government, state-enterprise		Cooperatives		Others				
	จำนวน	ร้อยละ	จำนวน	ร้อยละ	จำนวน	ร้อยละ	จำนวน	ร้อยละ	จำนวน	ร้อยละ	จำนวน	ร้อยละ	จำนวน	ร้อยละ			
รวม	1,130	100.0	955	84.5	21	1.9	45	4.0	1	0.1	-	-	108	9.5	Total		
1-15 คน	1,029	100.0	928	90.2	6	0.6	5	0.5	-	-	-	-	90	8.7	1-15 persons		
16-25 คน	48	100.0	20	41.7	8	16.7	3	6.3	1	2.1	-	-	16	33.3	16-25 persons		
26-30 คน	11	100.0	5	45.5	5	45.5	-	-	-	-	-	-	1	9.1	26-30 persons		
31-50 คน	13	100.0	2	15.4	2	15.4	8	61.5	-	-	-	-	1	7.7	31-50 persons		
51-200 คน	15	100.0	-	-	-	-	15	100.0	-	-	-	-	-	-	51-200 persons		
มากกว่า 200 คน	14	100.0	-	-	-	-	14	100.0	-	-	-	-	-	-	More than 200 persons		

ที่มา: สำมะโนอุตสาหกรรม พ.ศ.2550 จังหวัดสิงห์บุรี สำนักงานสถิติแห่งชาติ กระทรวงเทคโนโลยีสารสนเทศและการสื่อสาร

Source: The 2007 Industrial Census, Sing Buri Province, National Statistical Office, Ministry of Information and Communication Technology

ตาราง 2 จำนวนและร้อยละของสถานประกอบการอุตสาหกรรมผลิต จำนวนตามรูปแบบการจัดตั้งทางเศรษฐกิจ และขนาดของสถานประกอบการ
 TABLE 2 NUMBER AND PERCENTAGE OF MANUFACTURING ESTABLISHMENTS BY FORM OF ECONOMIC ORGANIZATION AND SIZE OF ESTABLISHMENT

ขนาดของสถานประกอบการ	จำนวนสถานประกอบการ		สำนักงานเดี่ยว		สำนักงานใหญ่		สำนักงานสาขา		Size of establishment
	Number of establishments		Single unit		Head office		Branch		
	จำนวน	ร้อยละ	จำนวน	ร้อยละ	จำนวน	ร้อยละ	จำนวน	ร้อยละ	
	Number	%	Number	%	Number	%	Number	%	
รวม	1,130	100.0	1,099	97.2	6	0.5	25	2.2	Total
1 - 15 คน	1,029	100.0	1,025	99.6	-	-	4	0.4	1 - 15 persons
16 - 25 คน	48	100.0	47	97.9	-	-	1	2.1	16 - 25 persons
26 - 30 คน	11	100.0	10	90.9	1	9.1	-	-	26 - 30 persons
31 - 50 คน	13	100.0	6	46.2	1	7.7	6	46.2	31 - 50 persons
51 - 200 คน	15	100.0	7	46.7	1	6.7	7	46.7	51 - 200 persons
มากกว่า 200 คน	14	100.0	4	28.6	3	21.4	7	50.0	More than 200 persons

ที่มา: สำมะโนอุตสาหกรรม พ.ศ.2550 จังหวัดสิงห์บุรี สำนักงานสถิติแห่งชาติ กระทรวงเทคโนโลยีสารสนเทศและการสื่อสาร

Source: The 2007 Industrial Census, Sing Buri Province, National Statistical Office, Ministry of Information and Communication Technology

ตาราง 3 จำนวนและร้อยละของสถานประกอบการผลิต จำนวนตามระยะเวลาในการดำเนินงาน และขนาดของสถานประกอบการ

TABLE 3 NUMBER AND PERCENTAGE OF MANUFACTURING ESTABLISHMENTS BY PERIOD OF OPERATION AND SIZE OF ESTABLISHMENT

ขนาดของสถานประกอบการ	จำนวนสถานประกอบการ		ระยะเวลาในการดำเนินงาน (ปี) Period of operation (Year)												Size of establishment
	Number of establishments		< 5		5 - 9		10 - 19		20 - 29		≥ 30		Total		
	จำนวน	ร้อยละ	จำนวน	ร้อยละ	จำนวน	ร้อยละ	จำนวน	ร้อยละ	จำนวน	ร้อยละ	จำนวน	ร้อยละ			
Number	%	Number	%	Number	%	Number	%	Number	%	Number	%	Number	%		
รวม	1,130	100.0	252	22.3	222	19.7	406	35.9	173	15.3	77	6.8			
1 - 15 คน	1,029	100.0	229	22.2	203	19.8	360	35.0	164	15.9	73	7.1	1 - 15 persons		
16 - 25 คน	48	100.0	14	29.2	6	12.5	23	47.9	3	6.3	2	4.2	16 - 25 persons		
26 - 30 คน	11	100.0	1	9.1	4	36.4	3	27.3	2	18.2	1	9.1	26 - 30 persons		
31 - 50 คน	13	100.0	2	15.4	4	30.8	7	53.9	-	-	-	-	31 - 50 persons		
51 - 200 คน	15	100.0	4	26.7	2	13.3	8	53.3	1	6.7	-	-	51 - 200 persons		
มากกว่า 200 คน	14	100.0	2	14.3	3	21.4	5	35.7	3	21.4	1	7.1	More than 200 persons		

ที่มา: สำมะโนอุตสาหกรรม พ.ศ.2550 จังหวัดสิงห์บุรี สำนักงานสถิติแห่งชาติ กระทรวงเทคโนโลยีสารสนเทศและการสื่อสาร

Source: The 2007 Industrial Census, Sing Buri Province, National Statistical Office, Ministry of Information and Communication Technology

ตาราง 4 จำนวนและร้อยละของสถานประกอบการผลิต จำนวนตามระยะเวลาการผลิตในปี 2549 และขนาดของสถานประกอบการ

TABLE 4 NUMBER AND PERCENTAGE OF MANUFACTURING ESTABLISHMENTS BY PERIOD OF OPERATION IN 2006 AND SIZE OF ESTABLISHMENT

ขนาดของ สถานประกอบการ	จำนวนสถานประกอบการ		ระยะเวลาการสัคดี Period of operation in 2006										รวม				
	Number of establishments		เดือน Months					ชั่วโมง Hours per day					Size of establishment				
	จำนวน Number	ร้อยละ %	< 3	3 - 6	7 - 9	10 - 12	< 8	8 - 10	> 10	จำนวน Number	ร้อยละ %	1 - 15 persons	16 - 25 persons	26 - 30 persons	31 - 50 persons	51 - 200 persons	มากกว่า 200 คน
รวม	1,130	100.0	6	81	313	27.7	731	64.7	790	70.0	315	27.9	25	2.2			
1 - 15 คน	1,029	100.0	6	0.6	76	7.3	297	28.9	651	63.2	770	74.9	252	24.5	7	0.6	1 - 15 persons
16 - 25 คน	48	100.0	-	-	4	8.3	13	27.1	31	64.6	17	35.4	30	62.5	1	2.1	16 - 25 persons
26 - 30 คน	11	100.0	-	-	-	-	1	9.1	10	90.9	3	27.3	8	72.7	-	-	26 - 30 persons
31 - 50 คน	13	100.0	-	-	-	-	1	7.7	12	92.3	-	-	9	69.2	4	30.8	31 - 50 persons
51 - 200 คน	15	100.0	-	-	-	-	-	-	15	100.0	-	-	8	53.3	7	46.7	51 - 200 persons
มากกว่า 200 คน	14	100.0	-	-	-	-	1	7.1	12	85.7	-	-	8	57.1	6	42.9	More than 200 persons

ที่มา: สำนักงานอุตสาหกรรม พ.ศ.2550 จังหวัดสิงห์บุรี สำนักงานสถิติแห่งชาติ กระทรวงเทคโนโลยีสารสนเทศและการสื่อสาร

Source: The 2007 Industrial Census, Sing Buri Province, National Statistical Office, Ministry of Information and Communication Technology

ตาราง 5 มูลค่าเงินลงทุนจดทะเบียน จำนวนและร้อยละของสถานประกอบการอุตสาหกรรมผลิต จำนวนตามมูลค่าทุนจดทะเบียน และขนาดของสถานประกอบการ

TABLE 5 VALUE OF REGISTERED CAPITAL, NUMBER AND PERCENTAGE OF MANUFACTURING ESTABLISHMENTS BY VALUE OF REGISTERED CAPITAL AND SIZE OF ESTABLISHMENT

ขนาดของ สถานประกอบการ	จำนวนสถานประกอบการ ไม่มีทุนจดทะเบียน		มูลค่าทุนจดทะเบียน (ล้านบาท) Registered capital (Million baht)											มูลค่าเงินลงทุน จดทะเบียน Value of registered capital	Size of establishment									
	Number of establishments		No value of registered capital		รวม Total		1 - 9		10 - 49		50 - 99		100 - 199			200 - 499		500 - 999		≥ 1,000				
	จำนวน Number	ร้อยละ %	จำนวน Number	ร้อยละ %	จำนวน Number	ร้อยละ %	จำนวน Number	ร้อยละ %	จำนวน Number	ร้อยละ %	จำนวน Number	ร้อยละ %	จำนวน Number			ร้อยละ %	จำนวน Number	ร้อยละ %	จำนวน Number	ร้อยละ %	จำนวน Number	ร้อยละ %		
รวม	1,130	100.0	1,089	96.3	41	3.7	3	7.3	24	58.9	7	16.9	2	4.8	2	4.8	1	2.4	1	2.4	1	2.4	3,113,200,000	Total
1 - 15 คน	1,029	100.0	1,022	99.3	7	0.7	1	13.5	6	86.5	-	-	-	-	-	-	-	-	-	-	-	-	20,000,000	1-15 persons
16 - 25 คน	48	100.0	38	79.2	10	20.8	2	20.0	7	70.0	1	10.0	-	-	-	-	-	-	-	-	-	-	33,700,000	16-25 persons
26 - 30 คน	11	100.0	6	54.6	5	45.5	-	-	3	60.0	2	40.0	-	-	-	-	-	-	-	-	-	-	51,500,000	26-30 persons
31 - 50 คน	13	100.0	9	69.2	4	30.8	-	-	2	50.0	2	50.0	-	-	-	-	-	-	-	-	-	-	60,000,000	31-50 persons
51 - 200 คน	15	100.0	7	46.7	8	53.3	-	-	6	75.0	1	12.5	-	-	-	-	-	-	-	-	-	-	301,000,000	51-200 persons
มากกว่า 200 คน	14	100.0	7	50.0	7	50.0	-	-	-	-	1	14.3	2	28.6	2	28.6	-	-	1	14.3	1	14.3	2,647,000,000	More than 200 persons

ที่มา: สำนักงานอุตสาหกรรม พ.ศ.2550 จังหวัดสิงห์บุรี สำนักงานสถิติแห่งชาติ กระทรวงเทคโนโลยีสารสนเทศและการสื่อสาร

Source: The 2007 Industrial Census, Sing Buri Province, National Statistical Office, Ministry of Information and Communication Technology

ตาราง 6 มูลค่าเงินลงทุนที่ต่างประเทศร่วมลงทุนหรือถือหุ้น จำนวนและร้อยละของสถานประกอบการอุตสาหกรรมผลิต จำแนกตามสัดส่วนของการร่วมลงทุนหรือถือหุ้นของต่างประเทศ และขนาดของสถานประกอบการ

TABLE 6 VALUE OF FOREIGN INVESTMENT OR SHARE HOLDING, NUMBER AND PERCENTAGE OF MANUFACTURING ESTABLISHMENTS BY PROPORTION OF FOREIGN INVESTMENT OR SHARE HOLDING AND SIZE

OF ESTABLISHMENT

ขนาดของ สถานประกอบการ	จำนวนสถาน- ประกอบการ		ไม่มีต่างประเทศ ร่วมลงทุนหรือถือหุ้น		สัดส่วนของการร่วมลงทุนหรือถือหุ้น						มูลค่าเงินลงทุนที่ต่างประเทศ มาร่วมลงทุนหรือถือหุ้น		Size of establishment	
	จำนวน Number	ร้อยละ %	จำนวน Number	ร้อยละ %	< 10%			10 - 50%			> 50%	Value of foreign investment or share holding		
					จำนวน Number	ร้อยละ %	จำนวน Number	ร้อยละ %	จำนวน Number	ร้อยละ %				
รวม	1,130	100.0	1,125	99.6	5	0.4	1	20.0	2	40.0	2	40.0	109,140,000	Total
1-15 คน	1,029	100.0	1,029	100.0	-	-	-	-	-	-	-	-	-	1-15 persons
16-25 คน	48	100.0	48	100.0	-	-	-	-	-	-	-	-	-	16-25 persons
26-30 คน	11	100.0	11	100.0	-	-	-	-	-	-	-	-	-	26-30 persons
31-50 คน	13	100.0	13	100.0	-	-	-	-	-	-	-	-	-	31-50 persons
51-200 คน	15	100.0	13	86.7	2	13.3	-	-	1	50.0	1	50.0	2,400,000	51-200 persons
มากกว่า 200 คน	14	100.0	11	78.6	3	21.4	1	33.3	1	33.3	1	33.3	106,740,000	More than 200 persons

ที่มา: สำนักอุตสาหกรรม พ.ศ.2550 จังหวัดสิงห์บุรี สำนักงานสถิติแห่งชาติ กระทรวงเทคโนโลยีสารสนเทศและการสื่อสาร

Source: The 2007 Industrial Census, Sing Buri Province, National Statistical Office, Ministry of Information and Communication Technology

ตาราง 7 จำนวนและร้อยละของสถานประกอบการอุตสาหกรรมผลิตที่ต่างประเภทรวมลงทุน จำนวนตามประเทศรวมลงทุนหรือถือหุ้นมากที่สุดเป็นอันดับหนึ่ง และขนาดของสถานประกอบการ

TABLE 7 NUMBER AND PERCENTAGE OF MANUFACTURING ESTABLISHMENTS WITH FOREIGN INVESTMENT BY THE FIRST COUNTRY WITH HIGHEST SHARE HOLDING AND SIZE OF ESTABLISHMENT

ขนาดของ สถานประกอบการ	จำนวนสถานประกอบการ		ไม่มีการลงทุนจาก ต่างประเทศ		มีการลงทุนจาก ต่างประเทศ		ประเทศรวมลงทุนหรือถือหุ้นมากที่สุดเป็นอันดับหนึ่ง The first country with highest share holding								Size of establishment					
	Number of establishments		No foreign's investment		foreign's investment		ญี่ปุ่น		ไต้หวัน		สิงคโปร์		จีน			สหรัฐอเมริกา		ประเทศอื่น ๆ		
	จำนวน	ร้อยละ	จำนวน	ร้อยละ	จำนวน	ร้อยละ	จำนวน	ร้อยละ	จำนวน	ร้อยละ	จำนวน	ร้อยละ	จำนวน	ร้อยละ		จำนวน	ร้อยละ	จำนวน	ร้อยละ	
รวม	1,130	100.0	1,125	99.6	5	0.4	5	100.0	-	-	-	-	-	-	-	-	-	-	-	Total
1-15 คน	1,029	100.0	1,029	100.0	-	-	-	-	-	-	-	-	-	-	-	-	-	-	-	1-15 persons
16-25 คน	48	100.0	48	100.0	-	-	-	-	-	-	-	-	-	-	-	-	-	-	-	16-25 persons
26-30 คน	11	100.0	11	100.0	-	-	-	-	-	-	-	-	-	-	-	-	-	-	-	26-30 persons
31-50 คน	13	100.0	13	100.0	-	-	-	-	-	-	-	-	-	-	-	-	-	-	-	31-50 persons
51-200 คน	15	100.0	13	86.7	2	13.3	2	100.0	-	-	-	-	-	-	-	-	-	-	-	51-200 persons
มากกว่า 200 คน	14	100.0	11	78.6	3	21.4	3	100.0	-	-	-	-	-	-	-	-	-	-	-	More than 200 persons

ที่มา : สำมะโนอุตสาหกรรม พ.ศ.2550 จังหวัด สิงห์บุรี สำนักงานสถิติแห่งชาติ กระทรวงเทคโนโลยีสารสนเทศและการสื่อสาร

Source : The 2007 Industrial Census, Sing Buri Province, National Statistical Office, Ministry of Information and Communication Technology

ตาราง 7.1 จำนวนและร้อยละของสถานประกอบการอุตสาหกรรมผลิตที่ต่างประเทศร่วมลงทุน จำนวนตามประเทศร่วมลงทุนหรือถือหุ้นมากที่สุดเป็นอันดับสอง และขนาดของสถานประกอบการ

TABLE 7.1 NUMBER AND PERCENTAGE OF MANUFACTURING ESTABLISHMENTS WITH FOREIGN INVESTMENT BY THE SECOND COUNTRY WITH HIGHEST SHARE HOLDING AND SIZE OF ESTABLISHMENT

ขนาดของ สถานประกอบการ	จำนวนสถานประกอบการ		ไม่มีการลงทุนจาก ต่างประเทศ		มีการลงทุนจาก ต่างประเทศ		ประเทศร่วมลงทุนหรือถือหุ้นมากที่สุดเป็นอันดับสอง The second country with highest share holding										Size of establishment	
	Number of establishments		No foreign's investment		With foreign's investment		ไต้หวัน Taiwan		สิงคโปร์ Singapore		จีน China		ประเทศในยุโรป Country in Europe		ประเทศอื่น ๆ Other countries			
	จำนวน Number	ร้อยละ %	จำนวน Number	ร้อยละ %	จำนวน Number	ร้อยละ %	จำนวน Number	ร้อยละ %	จำนวน Number	ร้อยละ %	จำนวน Number	ร้อยละ %	จำนวน Number	ร้อยละ %	จำนวน Number	ร้อยละ %		
รวม	1,130	100.0	1,125	99.6	5	0.4	-	-	-	-	-	-	-	1	20.0	4	80.0	Total
1-15 คน	1,029	100.0	1,029	100.0	-	-	-	-	-	-	-	-	-	-	-	-	-	1-15 persons
16-25 คน	48	100.0	48	100.0	-	-	-	-	-	-	-	-	-	-	-	-	-	16-25 persons
26-30 คน	11	100.0	11	100.0	-	-	-	-	-	-	-	-	-	-	-	-	-	26-30 persons
31-50 คน	13	100.0	13	100.0	-	-	-	-	-	-	-	-	-	-	-	-	-	31-50 persons
51-200 คน	15	100.0	13	86.7	2	13.3	-	-	-	-	-	-	-	-	-	2	100.0	51-200 persons
มากกว่า 200 คน	14	100.0	11	78.6	3	21.4	-	-	-	-	-	-	-	1	33.3	2	66.7	More than 200 persons

ที่มา: สำมะโนอุตสาหกรรม พ.ศ.2550 จังหวัดสิงคโปร์ สำนักงานสถิติแห่งชาติ กระทรวงเทคโนโลยีสารสนเทศและการสื่อสาร

Source: The 2007 Industrial Census, Sing Buri Province, National Statistical Office, Ministry of Information and Communication Technology

ตาราง 7.2 จำนวนและร้อยละของสถานประกอบการผลิตที่ต่างประเทศร่วมลงทุน จำนวนตามประเทศร่วมลงทุน จำนวนตามประเทศหรือหุ้นมากที่สุดเป็นอันดับสาม และขนาดของสถานประกอบการ

TABLE 7.2 NUMBER AND PERCENTAGE OF MANUFACTURING ESTABLISHMENTS WITH FOREIGN INVESTMENT BY THE THIRD COUNTRY WITH HIGHEST SHARE HOLDING

AND SIZE OF ESTABLISHMENT

ขนาดของ สถานประกอบการ	จำนวนสถานประกอบการ		ไม่มีการลงทุนจาก ต่างประเทศ		มีการลงทุนจาก ต่างประเทศ		ไม่มีการลงทุนจาก ต่างประเทศ		มีการลงทุนจาก ต่างประเทศ		ประเทศร่วมลงทุนหรือถือหุ้นมากที่สุดเป็นอันดับสาม		The third country with highest share holding		Size of establishment		
	จำนวน Number	ร้อยละ %	จำนวน Number	ร้อยละ %	จำนวน Number	ร้อยละ %	จำนวน Number	ร้อยละ %	จำนวน Number	ร้อยละ %	จำนวน Number	ร้อยละ %	จำนวน Number	ร้อยละ %		จำนวน Number	ร้อยละ %
รวม	1,130	100.0	1,125	99.6	5	0.4	-	-	-	-	-	-	-	-	5	100.0	Total
1-15 คน	1,029	100.0	1,029	100.0	-	-	-	-	-	-	-	-	-	-	-	-	1-15 persons
16-25 คน	48	100.0	48	100.0	-	-	-	-	-	-	-	-	-	-	-	-	16-25 persons
26-30 คน	11	100.0	11	100.0	-	-	-	-	-	-	-	-	-	-	-	-	26-30 persons
31-50 คน	13	100.0	13	100.0	-	-	-	-	-	-	-	-	-	-	-	-	31-50 persons
51-200 คน	15	100.0	13	86.7	2	13.3	-	-	-	-	-	-	-	-	2	100.0	51-200 persons
มากกว่า 200 คน	14	100.0	11	78.6	3	21.4	-	-	-	-	-	-	-	-	3	100.0	More than 200 persons

ที่มา: สำมะโนอุตสาหกรรม พ.ศ.2550 จังหวัดสิงห์บุรี สำนักงานสถิติแห่งชาติ กระทรวงเทคโนโลยีสารสนเทศและการสื่อสาร

Source: The 2007 Industrial Census, Sing Buri Province, National Statistical Office, Ministry of Information and Communication Technology

ตาราง 8 จำนวนและร้อยละของสถานประกอบการผลิต จำแนกตามการส่งเสริมการลงทุน จากสำนักงานคณะกรรมการส่งเสริมการลงทุน และขนาดของสถานประกอบการ

TABLE 8 NUMBER AND PERCENTAGE OF MANUFACTURING ESTABLISHMENTS BY INVESTMENT PROMOTION FROM BOARD OF INVESTMENT (BOI) AND SIZE

OF ESTABLISHMENT

ขนาดของ สถานประกอบการ	จำนวนสถานประกอบการ		การส่งเสริมการลงทุนจากสำนักงานคณะกรรมการส่งเสริมการลงทุน				Size of establishment
	Number of establishments		Investment promotion from board of investment (BOI)				
	จำนวน Number	ร้อยละ %	ไม่มี (No)		มี (Yes)		
	จำนวน Number	ร้อยละ %	จำนวน Number	ร้อยละ %	จำนวน Number	ร้อยละ %	
รวม	1,130	100.0	1,112	98.4	18	1.6	Total
1-15 คน	1,029	100.0	1,029	100.0	-	-	1-15 persons
16-25 คน	48	100.0	48	100.0	-	-	16-25 persons
26-30 คน	11	100.0	11	100.0	-	-	26-30 persons
31-50 คน	13	100.0	10	76.9	3	23.1	31-50 persons
51-200 คน	15	100.0	12	80.0	3	20.0	51-200 persons
มากกว่า 200 คน	14	100.0	2	14.3	12	85.7	More than 200 persons

ที่มา: สำมะโนอุตสาหกรรม พ.ศ.2550 จังหวัดสิงห์บุรี สำนักงานสถิติแห่งชาติ กระทรวงเทคโนโลยีสารสนเทศและการสื่อสาร

Source: The 2007 Industrial Census, Sing Buri Province, National Statistical Office, Ministry of Information and Communication Technology

ตาราง 9 มูลค่าการส่งออก จำนวนและร้อยละของสถานประกอบการผลิต จำนวนตามร้อยละของการส่งออกผลิตภัณฑ์ไปจำหน่ายต่างประเทศ และขนาดของสถานประกอบการ
 TABLE 9 VALUE OF EXPORT, NUMBER AND PERCENTAGE OF MANUFACTURING ESTABLISHMENTS BY PERCENTAGE OF EXPORT AND SIZE OF ESTABLISHMENT

ขนาดของ สถานประกอบการ	จำนวนสถานประกอบการ ไม่มีการส่งออก		ร้อยละการส่งออก										มูลค่าการส่งออก Value of export	Size of establishment											
	Number of establishments	No export	รวม Total	Percentage of export																					
				จำนวน ร้อยละ	จำนวน ร้อยละ	จำนวน ร้อยละ	จำนวน ร้อยละ	จำนวน ร้อยละ	จำนวน ร้อยละ	จำนวน ร้อยละ	จำนวน ร้อยละ	จำนวน ร้อยละ			จำนวน ร้อยละ	จำนวน ร้อยละ									
รวม	1,130	100.0	1,110	98.2	20	1.8	5	25.0	2	10.0	2	10.0	1	5.0	2	10.0	2	10.0	2	10.0	4	20.0	5,878,191,066	Total	
1-15 คน	1,029	100.0	1,028	99.9	1	0.1	-	-	-	-	-	-	-	-	-	-	-	-	-	-	-	-	432,000	1-15 persons	
16-25 คน	48	100.0	47	97.9	1	2.1	1	100.0	-	-	-	-	-	-	-	-	-	-	-	-	-	-	11,849,417	16-25 persons	
26-30 คน	11	100.0	11	100.0	-	-	-	-	-	-	-	-	-	-	-	-	-	-	-	-	-	-	-	26-30 persons	
31-50 คน	13	100.0	9	69.2	4	30.8	2	50.0	-	-	-	-	-	-	-	-	-	-	-	-	2	50.0	32,351,788	31-50 persons	
51-200 คน	15	100.0	12	80.0	3	20.0	1	33.3	-	-	-	-	1	33.3	-	-	-	-	-	-	1	33.3	125,091,628	51-200 persons	
มากกว่า 200 คน	14	100.0	3	21.4	11	78.6	1	9.1	2	18.2	2	18.2	1	9.1	-	2	18.2	2	18.2	2	18.2	1	9.1	5,708,466,232	More than 200 persons

ที่มา: สำนักอุตสาหกรรม พ.ศ.2550 จังหวัดสิงห์บุรี สำนักงานสถิติแห่งชาติ กระทรวงเทคโนโลยีสารสนเทศและการสื่อสาร

Source: The 2007 Industrial Census, Sing Buri Province, National Statistical Office, Ministry of Information and Communication Technology

ตาราง 10 จำนวนและร้อยละของสถานประกอบการอุตสาหกรรมผลิต จำแนกตามประเทศที่มีการส่งผลผลิตไปจำหน่าย และขนาดของสถานประกอบการ

TABLE 10 NUMBER AND PERCENTAGE OF MANUFACTURING ESTABLISHMENTS BY EXPORTED COUNTRY OF PRODUCT AND SIZE OF ESTABLISHMENT

ขนาดของ สถานประกอบการ	จำนวนสถานประกอบการ		ไม่มีการส่งออก		มีการส่งออก		ประเทศที่ส่งออก								Size of establishment						
	Number of establishments		No export		Export		ญี่ปุ่น		สิงคโปร์		จีน		สหรัฐอเมริกา			ประเทศในยุโรป		ประเทศอื่น ๆ			
	จำนวน Number	ร้อยละ %	จำนวน Number	ร้อยละ %	จำนวน Number	ร้อยละ %	จำนวน Number	ร้อยละ %	จำนวน Number	ร้อยละ %	จำนวน Number	ร้อยละ %	จำนวน Number	ร้อยละ %		จำนวน Number	ร้อยละ %	จำนวน Number	ร้อยละ %		
รวม	1,130	100.0	1,110	98.2	20	1.8	1	5.0	1	5.0	2	10.0	4	20.0	4	20.0	4	20.0	8	40.0	Total
1-15 คน	1,029	100.0	1,028	99.9	1	0.1	-	-	-	-	-	-	-	-	-	1	100.0	-	-	-	1-15 persons
16-25 คน	48	100.0	47	97.9	1	2.1	-	-	-	1	100.0	-	-	-	-	-	-	-	-	-	16-25 persons
26-30 คน	11	100.0	11	100.0	-	-	-	-	-	-	-	-	-	-	-	-	-	-	-	-	26-30 persons
31-50 คน	13	100.0	9	69.2	4	30.8	-	-	-	-	-	-	1	25.0	-	-	-	-	3	75.0	31-50 persons
51-200 คน	15	100.0	12	80.0	3	20.0	-	-	-	-	1	33.3	1	33.3	1	33.3	-	-	1	33.3	51-200 persons
มากกว่า 200 คน	14	100.0	3	21.4	11	78.6	1	9.1	1	9.1	-	-	2	18.2	3	27.3	4	36.4	4	36.4	More than 200 persons

ที่มา: สำนักงานอุตสาหกรรม พ.ศ.2550 จังหวัดสิงห์บุรี สำนักงานสถิติแห่งชาติ กระทรวงเทคโนโลยีสารสนเทศและการสื่อสาร

Source: The 2007 Industrial Census, Sing Buri Province, National Statistical Office, Ministry of Information and Communication Technology

ตาราง 11 มูลค่าการใช้วัตถุดิบหรือวัตถุดิบที่มาจากต่างประเทศ จำนวนและร้อยละของสถานประกอบการอุตสาหกรรมผลิต จักรเย็บผ้าใช้วัตถุดิบ และขนาดของสถานประกอบการ

TABLE 11 VALUE OF IMPORTED MATERIALS AND COMPONENTS, NUMBER AND PERCENTAGE OF MANUFACTURING ESTABLISHMENTS BY USE OF IMPORTED MATERIALS AND COMPONENTS AND SIZE OF ESTABLISHMENT

ขนาดของ สถานประกอบการ	จำนวนสถานประกอบการ		ร้อยละของวัตถุดิบหรือวัตถุดิบที่มาจากต่างประเทศ										มูลค่าการใช้ วัตถุดิบ		Size of establishment													
	จำนวน	ร้อยละ	< 10	10 - 19	20 - 29	30 - 39	40 - 49	50 - 59	60 - 69	70 - 79	80 - 89	90 - 99	100	Value of imported materials and components														
	1,130	100.0	1,110	98.2	20	1.8	4	20.0	1	5.0	1	5.0	1	5.0	1	5.0	1	5.0	2	10.0	2	10.0	3	15.0	2,162,477,413	Total		
1-15 คน	1,029	100.0	1,029	100.0	-	-	-	-	-	-	-	-	-	-	-	-	-	-	-	-	-	-	-	-	-	-	1-15 persons	
16-25 คน	48	100.0	47	97.9	1	2.1	1	100.0	-	-	-	-	-	-	-	-	-	-	-	-	-	-	-	-	60,000	16-25 persons		
26-30 คน	11	100.0	11	100.0	-	-	-	-	-	-	-	-	-	-	-	-	-	-	-	-	-	-	-	-	-	26-30 persons		
31-50 คน	13	100.0	9	69.2	4	30.8	1	25.0	-	-	-	-	-	-	-	-	-	-	-	-	-	-	1	25.0	19,957,753	31-50 persons		
51-200 คน	15	100.0	8	53.3	7	46.7	-	-	-	2	28.6	1	14.3	-	-	-	-	-	-	-	1	14.3	1	14.3	2	28.6	482,497,841	51-200 persons
มากกว่า 200 คน	14	100.0	6	42.9	8	57.1	2	25.0	1	12.5	1	12.5	-	1	12.5	-	-	-	-	-	-	-	1	12.5	-	165,996,181.9	More than 200 persons	

ที่มา: สำมะโนอุตสาหกรรม พ.ศ.2550 จังหวัดสิงห์บุรี สำนักงานสถิติแห่งชาติ กระทรวงเทคโนโลยีสารสนเทศและการสื่อสาร

Source: The 2007 Industrial Census, Sing Buri Province, National Statistical Office, Ministry of Information and Communication Technology

ตาราง 12 จำนวนและร้อยละของสถานประกอบการอุตสาหกรรมผลิต จำนวนตามอัตราการใช้กำลังการผลิตต่อปี 2549 และขนาดของสถานประกอบการ
 TABLE 12 NUMBER AND PERCENTAGE OF MANUFACTURING ESTABLISHMENTS BY PERCENTAGE OF CAPACITY UTILIZATION IN 2006 AND SIZE OF ESTABLISHMENT

ขนาดของ สถานประกอบการ	อัตราการใช้กำลังการผลิตต่อปี 2549 Percentage of capacity utilization in 2006													เฉลี่ยต่อสถาน- ประกอบการ Average per establishment	Size of establishment							
	จำนวนสถานประกอบการ		20 - 29		30 - 39		40 - 49		50 - 59		60 - 69		70 - 79			80 - 89		90 - 99		≥100		
	จำนวน	ร้อยละ	จำนวน	ร้อยละ	จำนวน	ร้อยละ	จำนวน	ร้อยละ	จำนวน	ร้อยละ	จำนวน	ร้อยละ	จำนวน			ร้อยละ	จำนวน	ร้อยละ	จำนวน	ร้อยละ	จำนวน	ร้อยละ
รวม	1,130	100.0	1	0.1	-	-	-	-	571	50.6	345	30.5	144	12.7	48	4.2	14	1.2	7	0.6	58.8	Total
1-15 คน	1,029	100.0	-	-	-	-	-	-	558	54.3	324	31.5	118	11.5	26	2.5	2	0.2	1	0.1	57.4	1-15 persons
16-25 คน	48	100.0	-	-	-	-	-	-	12	25.0	10	20.8	12	25.0	7	14.6	5	10.4	2	4.2	69.0	16-25 persons
26-30 คน	11	100.0	-	-	-	-	-	-	-	-	4	36.4	3	27.3	4	36.4	-	-	-	-	71.4	26-30 persons
31-50 คน	13	100.0	-	-	-	-	-	-	-	-	3	23.1	3	23.1	2	15.4	4	30.8	1	7.7	79.0	31-50 persons
51-200 คน	15	100.0	-	-	-	-	-	-	1	6.7	3	20.0	4	26.7	5	33.3	1	6.7	1	6.7	75.4	51-200 persons
มากกว่า 200 คน	14	100.0	1	7.1	-	-	-	-	-	-	1	7.1	4	28.6	4	28.6	2	14.3	2	14.3	77.4	More than 200 persons

ที่มา: สำมะโนอุตสาหกรรม พ.ศ.2550 จังหวัดสิงห์บุรี สำนักงานสถิติแห่งชาติ กระทรวงเทคโนโลยีสารสนเทศและการสื่อสาร

Source: The 2007 Industrial Census, Sing Buri Province, National Statistical Office, Ministry of Information and Communication Technology

ตอนที่ 3 ข้อมูลทั่วไปของสถานประกอบการ
จำแนกตามหมวดอุตสาหกรรม

สารบัญตารางสถิติ

- ตอนที่ 3 ข้อมูลทั่วไปของสถานประกอบการ จำแนกตามหมวดอุตสาหกรรม
- ตาราง 1 จำนวนและร้อยละของสถานประกอบการอุตสาหกรรมการผลิต จำแนกตามรูปแบบการจัดตั้งตามกฎหมาย และหมวดอุตสาหกรรม
- ตาราง 2 จำนวนและร้อยละของสถานประกอบการอุตสาหกรรมการผลิต จำแนกตามรูปแบบการจัดตั้งทางเศรษฐกิจ และหมวดอุตสาหกรรม
- ตาราง 3 จำนวนและร้อยละของสถานประกอบการอุตสาหกรรมการผลิต จำแนกตามระยะเวลาในการดำเนินกิจการ และหมวดอุตสาหกรรม
- ตาราง 4 จำนวนและร้อยละของสถานประกอบการอุตสาหกรรมการผลิต จำแนกตามระยะเวลาการผลิตในปี 2549 และหมวดอุตสาหกรรม
- ตาราง 5 มูลค่าเงินลงทุนจดทะเบียน จำนวนและร้อยละของสถานประกอบการอุตสาหกรรมการผลิต จำแนกตามมูลค่าทุนจดทะเบียน และหมวดอุตสาหกรรม
- ตาราง 6 มูลค่าเงินทุนที่ต่างประเทศร่วมลงทุนหรือถือหุ้นจำนวนและร้อยละของสถานประกอบการอุตสาหกรรมการผลิต จำแนกตามสัดส่วนของการร่วมลงทุนหรือถือหุ้นของต่างประเทศ และหมวดอุตสาหกรรม
- ตาราง 7 จำนวนและร้อยละของสถานประกอบการอุตสาหกรรมการผลิตที่ต่างประเทศร่วมลงทุน จำแนกตามประเทศร่วมลงทุนหรือถือหุ้นมากที่สุดเป็นอันดับหนึ่ง และหมวดอุตสาหกรรม
- ตาราง 7.1 จำนวนและร้อยละของสถานประกอบการอุตสาหกรรมการผลิตที่ต่างประเทศร่วมลงทุน จำแนกตามประเทศร่วมลงทุนหรือถือหุ้นมากที่สุดเป็นอันดับสอง และหมวดอุตสาหกรรม
- ตาราง 7.2 จำนวนและร้อยละของสถานประกอบการอุตสาหกรรมการผลิตที่ต่างประเทศร่วมลงทุน จำแนกตามประเทศร่วมลงทุนหรือถือหุ้นมากที่สุดเป็นอันดับสาม และหมวดอุตสาหกรรม
- ตาราง 8 จำนวนและร้อยละของสถานประกอบการอุตสาหกรรมการผลิต จำแนกตามการส่งเสริมการลงทุน จากสำนักงานคณะกรรมการส่งเสริมการลงทุน และหมวดอุตสาหกรรม
- ตาราง 9 มูลค่าการส่งออก จำนวนและร้อยละของสถานประกอบการอุตสาหกรรมการผลิต จำแนกตามร้อยละของการส่งออกผลผลิตออกไปจำหน่ายต่างประเทศและหมวดอุตสาหกรรม
- ตาราง 10 จำนวนและร้อยละของสถานประกอบการอุตสาหกรรมการผลิต จำแนกตามประเทศที่มีการส่งผลผลิตไปจำหน่าย และหมวดอุตสาหกรรม
- ตาราง 11 มูลค่าการใช้วัตถุดิบหรือวัสดุประกอบการผลิตที่มาจากต่างประเทศ จำนวนและร้อยละของสถานประกอบการอุตสาหกรรมการผลิตจำแนกตามการใช้วัตถุดิบฯ และหมวดอุตสาหกรรม
- ตาราง 12 จำนวนและร้อยละของสถานประกอบการอุตสาหกรรมการผลิต จำแนกตามอัตราการใช้กำลังการผลิตต่อปี 2549 และหมวดอุตสาหกรรม

ตาราง I จำนวนและร้อยละของสถานประกอบการอุตสาหกรรมผลิต จำนวนตามรูปแบบการจัดตั้งตามกฎหมาย และหมวดอุตสาหกรรม

TABLE I NUMBER AND PERCENTAGE OF MANUFACTURING ESTABLISHMENTS BY FORM OF LEGAL ORGANIZATION AND DIVISION OF INDUSTRY

รหัส Code	หมวดอุตสาหกรรม	จำนวนสถาน- ประกอบการ		ส่วนบุคคล		หุ้นส่วนสามัญ		บริษัทจำกัด		ส่วนราชการ		สหกรณ์		อื่น ๆ		Division of Industry
		จำนวน	ร้อยละ	Individual proprietor	%	นิติบุคคล	%	บริษัทจำกัด(มหาชน)	%	Company limited , public company limited	%	Government, state-enterprise	Cooperatives	%	Others	
จำนวน	ร้อยละ	จำนวน	ร้อยละ	จำนวน	ร้อยละ	จำนวน	ร้อยละ	จำนวน	ร้อยละ	จำนวน	ร้อยละ	จำนวน	ร้อยละ	จำนวน	ร้อยละ	
รวม		1,130	100.0	955	84.5	21	1.9	45	4.0	1	0.1	-	-	108	9.5	Total
15	การผลิตเครื่องดื่มชูกำลังและเครื่องดื่ม	359	100.0	272	75.9	15	4.3	8	2.2	1	0.3	-	-	62	17.3	Manufacture of food products and beverages
16	การผลิตผลิตภัณฑ์ยาสูบ	2	100.0	2	100.0	-	-	-	-	-	-	-	-	-	-	Manufacture of tobacco products
17	การผลิตสิ่งทอ	12	100.0	11	91.7	-	-	-	-	-	-	-	-	1	8.3	Manufacture of textiles
18	การผลิตเครื่องแต่งกายรวมทั้งการตกแต่งและย้อมสีขนสัตว์	238	100.0	228	95.8	-	-	2	0.8	-	-	-	-	8	3.4	Manufacture of wearing apparel, dressing and dyeing of fur
19	การผลิตเครื่องแต่งนึ่งพอก รวมทั้งการผลิตกระเป๋าเดินทาง	1	100.0	-	-	-	-	1	100.0	-	-	-	-	-	-	Tanning and dressing of leather, manufacture of luggage, handbags, saddlery,harness and footwear
20	การผลิตไม้และผลิตภัณฑ์จากไม้และไม้ก๊อก ยกเว้น เฟอร์นิเจอร์	45	100.0	28	61.1	2	4.4	3	6.7	-	-	-	-	13	27.8	Manufacture of wood and of products of wood and cork, except furniture; manufacture of articles of straw and plaiting materials
21	การผลิตกระดาษและผลิตภัณฑ์กระดาษ	2	100.0	-	-	-	-	2	100.0	-	-	-	-	-	-	Manufacture of paper and paper products
22	การพิมพ์โฆษณา การพิมพ์ และการทำสำเนาสื่อบันทึก	14	100.0	14	100.0	-	-	-	-	-	-	-	-	-	-	Publishing, printing and reproduction of recorded media
24	การผลิตเคมีภัณฑ์และผลิตภัณฑ์เคมี	15	100.0	6	40.0	-	-	3	20.0	-	-	-	-	6	40.0	Manufacture of chemicals and chemical products
25	การผลิตผลิตภัณฑ์ยางและพลาสติก	11	100.0	4	36.4	1	9.1	6	54.6	-	-	-	-	-	-	Manufacture of rubber and plastics products
26	การผลิตผลิตภัณฑ์จากแร่ซิลิเกต	172	100.0	161	93.4	1	0.6	10	6.0	-	-	-	-	-	-	Manufacture of other non-metallic mineral products
27	การผลิตโลหะขั้นมูลฐาน	7	100.0	7	100.0	-	-	-	-	-	-	-	-	-	-	Manufacture of basic metals
28	การผลิตผลิตภัณฑ์ที่ทำจากโลหะ ประดิษฐ์ ยกเว้นเครื่องจักรและอุปกรณ์	100	100.0	98	98.0	-	-	2	2.0	-	-	-	-	-	-	Manufacture of fabricated metal products, except machinery and equipment
29	การผลิตเครื่องจักรและอุปกรณ์ไฟฟ้า ซึ่งมีได้จัดประเภทไว้ในที่อื่น	13	100.0	11	84.6	1	7.7	1	7.7	-	-	-	-	-	-	Manufacture of machinery and equipment n.e.c.
31	การผลิตเครื่องจักรและอุปกรณ์ไฟฟ้า ซึ่งมีได้จัดประเภทไว้ในที่อื่น	1	100.0	-	-	-	-	1	100.0	-	-	-	-	-	-	Manufacture of electrical machinery and apparatus n.e.c.
32	การผลิตอุปกรณ์และเครื่องอุปกรณไฟฟ้า ซึ่งมีได้จัดประเภทไว้ในที่อื่น	3	100.0	-	-	-	-	3	100.0	-	-	-	-	-	-	Manufacture of radio, television and communication equipment and apparatus
34	การผลิตยานยนต์ รถพ่วงและรถแทรก	1	100.0	-	-	-	-	1	100.0	-	-	-	-	-	-	Manufacture of motor vehicles, trailers and semi-trailers
36	การผลิตเฟอร์นิเจอร์ รวมทั้งการผลิตซึ่งมีได้จัดประเภทไว้ในที่อื่น	133	100.0	112	84.3	1	0.8	2	1.5	-	-	-	-	18	13.4	Manufacture of furniture; manufacturing n.e.c.
37	การนำผลิตภัณฑ์กลับมาผลิตเป็นวัตถุดิบใหม่	1	100.0	1	100.0	-	-	-	-	-	-	-	-	-	-	Recycling

ที่มา: สำนักอุตสาหกรรม พ.ศ.2550 จังหวัดสิงห์บุรี สำนักงานสถิติแห่งชาติ กระทรวงเทคโนโลยีสารสนเทศและการสื่อสาร

Source: The 2007 Industrial Census, Sing Buri Province, National Statistical Office, Ministry of Information and Communication Technology

ตาราง 2 จำนวนและร้อยละของสถานประกอบการผลิต จำนวนตามรูปแบบการจัดตั้งทางเศรษฐกิจ และหมวดอุตสาหกรรม
 TABLE 2 NUMBER AND PERCENTAGE OF MANUFACTURING ESTABLISHMENTS BY FORM OF ECONOMIC ORGANIZATION AND DIVISION OF INDUSTRY

รหัส Code	หมวดอุตสาหกรรม	จำนวนสถานประกอบการ			สำนักงานหนึ่งเดียว			สำนักงานใหญ่			สำนักงานสาขา			Division of Industry
		Number of establishments		Single unit	Head office		Branch		Head office		Branch			
		จำนวน	ร้อยละ	จำนวน	ร้อยละ	จำนวน	ร้อยละ	จำนวน	ร้อยละ	จำนวน	ร้อยละ			
	รวม	1,130	100.0	1,099	97.2	6	0.5	25	2.2			Total		
15	การผลิตเครื่องดื่มอาหารและเครื่องดื่ม	359	100.0	354	98.6	2	0.6	3	0.8			Manufacture of food products and beverages		
16	การผลิตเครื่องดื่มชูกำลัง	2	100.0	2	100.0	-	-	-	-			Manufacture of tobacco products		
17	การผลิตสิ่งทอ	12	100.0	12	100.0	-	-	-	-			Manufacture of textiles		
18	การผลิตเครื่องแต่งกาย รวมทั้งการตกแต่งและย้อมเส้นสัตว์	238	100.0	238	100.0	-	-	-	-			Manufacture of wearing apparel; dressing and dyeing of fur		
19	การฟอกและตกแต่งหนังฟอก รวมทั้งการผลิตกระเป๋าเดินทาง กระเป๋าถือ อานม้า เครื่องเข็มกลัด และรองเท้า	1	100.0	1	100.0	-	-	-	-			Tanning and dressing of leather; harness and footwear		
20	การผลิตไม้และผลิตภัณฑ์จากไม้และไม้ก๊อก ยกเว้น เฟอร์นิเจอร์ รวมทั้งการผลิตสิ่งของที่ทำจากฟางและวัสดุประสานอื่นๆ	45	100.0	42	93.3	1	2.2	2	4.4			Manufacture of wood and of products of wood and cork, except furniture; manufacture of articles of straw and plaiting materials		
21	การผลิตกระดาษและผลิตภัณฑ์กระดาษ	2	100.0	-	-	-	-	2	100.0			Manufacture of paper and paper products		
22	การพิมพ์โฆษณา การพิมพ์ และการทำสำเนาอื่นบันทึก	14	100.0	14	100.0	-	-	-	-			Publishing, printing and reproduction of recorded media		
24	การผลิตเคมีภัณฑ์และผลิตภัณฑ์เคมี	15	100.0	12	80.0	1	6.7	2	13.3			Manufacture of chemicals and chemical products		
25	การผลิตผลิตภัณฑ์ยางและพลาสติก	11	100.0	7	63.6	-	-	4	36.4			Manufacture of rubber and plastics products		
26	การผลิตผลิตภัณฑ์จากแร่โอโลหะ	172	100.0	164	95.2	1	0.6	7	4.3			Manufacture of other non-metallic mineral products		
27	การผลิตโลหะขั้นมูลฐาน	7	100.0	7	100.0	-	-	-	-			Manufacture of basic metals		
28	การผลิตสิ่งของที่ทำจาก โลหะประติมันต์ ยกเว้นเครื่องจักรและอุปกรณ์	100	100.0	98	98.0	-	-	2	2.0			Manufacture of fabricated metal products, except machinery and equipment		
29	การผลิตเครื่องจักรและอุปกรณ์ ซึ่งมีได้จัดประเภทไว้ในที่อื่น	13	100.0	12	92.3	1	7.7	-	-			Manufacture of machinery and equipment n.e.c.		
31	การผลิตเครื่องจักรและเครื่องอุปกรณ ไฟฟ้า ซึ่งมีได้จัดประเภทไว้ในที่อื่น	1	100.0	-	-	-	-	1	100.0			Manufacture of electrical machinery and apparatus n.e.c.		
32	การผลิตอุปกรณ์และเครื่องอุปกรณวิทยุ โทรทัศน์ และการสื่อสาร	3	100.0	2	66.7	-	-	1	33.3			Manufacture of radio, television and communication equipment and apparatus		
34	การผลิตยานยนต์ รถพ่วงและรถกึ่งรถพ่วง	1	100.0	1	100.0	-	-	-	-			Manufacture of motor vehicles, trailers and semi-trailers		
36	การผลิตเฟอร์นิเจอร์ รวมทั้งการผลิตซึ่งมิได้จัดประเภทไว้ในที่อื่น	133	100.0	132	99.3	-	-	1	0.8			Manufacture of furniture; manufacturing n.e.c.		
37	การนำผลิตภัณฑ์กลับมาผลิตเป็นวัตถุดิบใหม่	1	100.0	1	100.0	-	-	-	-			Recycling		

ที่มา: สำนักงานอุตสาหกรรม พ.ศ.2550 จังหวัดสิงห์บุรี สำนักงานสถิติแห่งชาติ กระทรวงเทคโนโลยีสารสนเทศและการสื่อสาร

Source: The 2007 Industrial Census, Sing Burri Province, National Statistical Office, Ministry of Information and Communication Technology

ตาราง 3 จำนวนและร้อยละของสถานประกอบการอุตสาหกรรมผลิต จำนวนตามระยะเวลาในการดำเนินการ และหมวดอุตสาหกรรม
 TABLE 3 NUMBER AND PERCENTAGE OF MANUFACTURING ESTABLISHMENTS BY PERIOD OF OPERATION AND DIVISION OF INDUSTRY

รหัส Code	หมวดอุตสาหกรรม	จำนวนสถานประกอบการ												Division of Industry
		ระยะเวลาในการดำเนินการ (ปี) Period of operation (Year)												
		< 5		5 - 9		10 - 19		20 - 29		≥ 30		Total		
จำนวน Number	ร้อยละ %	จำนวน Number	ร้อยละ %	จำนวน Number	ร้อยละ %	จำนวน Number	ร้อยละ %	จำนวน Number	ร้อยละ %	จำนวน Number	ร้อยละ %			
	รวม	1,130	100.0	252	22.3	222	19.7	406	35.9	173	15.3	77	6.8	
15	การผลิตผลิตภัณฑ์อาหารและเครื่องดื่ม	359	100.0	63	17.5	69	19.4	136	38.0	57	15.8	34	9.4	Manufacture of food products and beverages
16	การผลิตผลิตภัณฑ์ยาสูบ	2	100.0	-	-	1	50.0	1	50.0	-	-	-	-	Manufacture of tobacco products
17	การผลิตสิ่งทอ	12	100.0	3	25.0	6	50.0	3	25.0	-	-	-	-	Manufacture of textiles
18	การผลิตเครื่องแต่งกาย รวมทั้งการตกแต่งและซ่อมสิ่งนสัตว์	238	100.0	50	21.0	49	20.6	70	29.4	52	21.9	17	7.1	Manufacture of wearing apparel; dressing and dyeing of fur
19	การซ่อมและตกแต่งหนังฟอก รวมทั้งการผลิตกระเป๋าเดินทาง	1	100.0	-	-	-	-	1	100.0	-	-	-	-	Tanning and dressing of leather; manufacture of luggage, handbags, saddlery, harness and footwear
20	การผลิตไม้และผลิตภัณฑ์จากไม้และไม้ฟอก ภายนอก เฟอร์นิเจอร์ รวมทั้งการผลิตสิ่งของที่นำจากฟางและวัสดุจากสานอื่นๆ	45	100.0	13	27.8	8	18.3	18	40.0	6	13.9	-	-	Manufacture of wood and of products of straw and plaiting material; manufacture of articles of straw and plaiting material
21	การผลิตกระดาษและผลิตภัณฑ์กระดาษ	2	100.0	1	50.0	-	-	-	-	1	50.0	-	-	Manufacture of paper and paper products
22	การผลิตฟิล์มและภาพถ่าย รวมทั้งการผลิตฟิล์มอัดสี	14	100.0	10	71.4	-	-	1	7.1	2	14.3	1	7.1	Publishing, printing and reproduction of recorded media
24	การผลิตเคมีภัณฑ์และผลิตภัณฑ์เคมี	15	100.0	7	43.3	5	30.0	3	20.0	-	-	1	6.7	Manufacture of chemicals and chemical products
25	การผลิตผลิตภัณฑ์ยางและพลาสติก	11	100.0	6	54.6	1	9.1	1	9.1	3	27.3	-	-	Manufacture of rubber and plastics products
26	การผลิตผลิตภัณฑ์จากแร่โลหะ	172	100.0	45	26.3	26	15.1	79	46.1	12	7.0	10	5.6	Manufacture of other non-metallic mineral products
27	การผลิตโลหะขั้นมูลฐาน	7	100.0	-	-	-	-	-	-	7	100.0	-	-	Manufacture of basic metals
28	การผลิตผลิตภัณฑ์ที่ทำจากโลหะประดิษฐ์ ยกเว้นเครื่องจักรและอุปกรณ์	100	100.0	22	22.2	24	24.2	37	36.9	8	7.5	9	9.2	Manufacture of fabricated metal products, except machinery and equipment
29	การผลิตเครื่องจักรและอุปกรณ์ ซึ่งมีได้จัดประเภทไว้ในที่อื่น	13	100.0	3	25.6	4	33.3	2	15.4	1	7.7	2	18.0	Manufacture of machinery and equipment n.e.c.
31	การผลิตเครื่องจักรและเครื่องอุปโภค ไฟฟ้า ซึ่งมีได้จัดประเภทไว้ในที่อื่น	1	100.0	1	100.0	-	-	-	-	-	-	-	-	Manufacture of electrical machinery and apparatus n.e.c.
32	การผลิตอุปกรณ์และเครื่องอุปโภควิทยุ โทรทัศน์ และการสื่อสาร	3	100.0	-	-	-	-	3	100.0	-	-	-	-	Manufacture of radio, television and communication equipment and apparatus
34	การผลิตยานยนต์ รถพ่วงและรถจักรยาน	1	100.0	-	-	-	-	1	100.0	-	-	-	-	Manufacture of motor vehicles, trailers and semi-trailers
36	การผลิตเฟอร์นิเจอร์ รวมทั้งการผลิตสิ่งที่มีได้จัดประเภทไว้ในที่อื่น	133	100.0	27	20.7	29	21.6	50	37.3	24	18.1	3	2.3	Manufacture of furniture; manufacturing n.e.c.
37	การนำผลิตภัณฑ์จากผลิตเป็นวัสดุกลับมาใช้ใหม่	1	100.0	1	100.0	-	-	-	-	-	-	-	-	Recycling

ที่มา: สำนักงานอุตสาหกรรม พ.ศ.2550 จังหวัดสิงห์บุรี สำนักงานสถิติแห่งชาติ กระทรวงเทคโนโลยีสารสนเทศและการสื่อสาร

Source: The 2007 Industrial Census, Sing Buri Province, National Statistical Office, Ministry of Information and Communication Technology.

ตาราง 4 จำนวนและร้อยละของสถานประกอบการอุตสาหกรรมผลิต จำนวนตามระยะเวลาการผลิต ปี 2549 และหมวดอุตสาหกรรม
TABLE 4 NUMBER AND PERCENTAGE OF MANUFACTURING ESTABLISHMENTS BY PERIOD OF OPERATION IN 2006 AND DIVISION OF INDUSTRY

รหัส Code	จำนวน establishments	ระยะเวลาการผลิต Period of operation in 2006												จำนวน establishments	ร้อยละ %	Division of Industry		
		เดือน Months		7 - 9		10 - 12		< 8		8 - 10		> 10						
		จำนวน Number	ร้อยละ %	จำนวน Number	ร้อยละ %	จำนวน Number	ร้อยละ %	จำนวน Number	ร้อยละ %	จำนวน Number	ร้อยละ %	จำนวน Number	ร้อยละ %					
รวม	1,130	100.0	6	0.5	81	7.1	313	27.7	731	64.7	790	70.0	315	27.9	25	2.2	Total	
15	การผลิตผลิตภัณฑ์อาหารและเครื่องดื่ม	359	100.0	3	0.7	19	5.4	84	23.4	253	70.6	253	70.4	98	27.4	8	2.2	Manufacture of food products and beverages
16	การผลิตผลิตภัณฑ์ยาสูบ	2	100.0	-	-	-	-	-	-	2	100.0	-	-	2	100.0	-	-	Manufacture of tobacco products
17	การผลิตสิ่งทอ	12	100.0	-	-	3	25.0	4	33.3	5	41.7	5	41.7	7	58.3	-	-	Manufacture of textiles
18	การผลิตเครื่องแต่งกาย รวมทั้งการตกแต่งและย้อมสีขนสัตว์	238	100.0	-	-	13	5.5	79	33.2	146	61.3	198	83.3	40	16.7	-	-	Manufacture of wearing apparel; dressing and dyeing of fur
19	การฟอกและตกแต่งหนังสัตว์ รวมทั้งการผลิตกระเป๋าเดินทาง กระเป๋าถือ อานม้า เครื่องเขียนและรองเท้า	1	100.0	-	-	-	-	-	-	1	100.0	-	-	1	100.0	-	-	Tanning and dressing of leather; manufacture of luggage, handbags, saddlery, harness and footwear
20	การผลิตไม้และผลิตภัณฑ์จากไม้และไม้เทียม ยกเว้น เฟอร์นิเจอร์ รวมทั้งการผลิตสิ่งของที่ทำจากพลาสติกทุกชนิด	45	100.0	-	-	8	16.7	6	13.3	32	70.0	27	60.0	18	40.0	-	-	Manufacture of wood and of products of wood and cork, except furniture; manufacture of articles of straw and plaiting materials
21	การผลิตกระดาษและผลิตภัณฑ์กระดาษ	2	100.0	-	-	-	-	-	-	2	100.0	-	-	1	50.0	1	50.0	Manufacture of paper and paper products
22	การพิมพ์โฆษณา การพิมพ์ และการทำสำเนาอื่นที่มี	14	100.0	-	-	-	-	6	42.9	8	57.1	12	85.7	2	14.3	-	-	Publishing, printing and reproduction of recorded media
24	การผลิตเคมีภัณฑ์และผลิตภัณฑ์เคมี	15	100.0	-	-	4	26.7	3	16.7	9	56.7	10	66.7	2	13.3	3	20.0	Manufacture of chemicals and chemical products
25	การผลิตผลิตภัณฑ์ยางและพลาสติก	11	100.0	-	-	-	-	1	9.1	10	90.9	1	9.1	7	63.6	3	27.3	Manufacture of rubber and plastics products
26	การผลิตผลิตภัณฑ์จากแร่โลหะ	172	100.0	-	-	6	3.7	83	48.4	82	47.9	111	64.6	59	34.2	2	1.2	Manufacture of other non-metallic mineral products
27	การผลิตโลหะขั้นมูลฐาน	7	100.0	-	-	-	-	-	-	7	100.0	7	100.0	-	-	-	-	Manufacture of basic metals
28	การผลิตผลิตภัณฑ์ที่ทำจากโลหะประดิษฐ์ ยกเว้นเครื่องจักรและอุปกรณ์	100	100.0	3	3.4	15	14.7	13	12.7	69	69.3	61	61.1	39	38.9	-	-	Manufacture of fabricated metal products, except machinery and equipment
29	การผลิตเครื่องจักรและอุปกรณ์ ซึ่งมีได้จัดประเภทไว้ในที่อื่น	13	100.0	-	-	-	-	1	7.7	12	92.3	9	69.2	4	30.8	-	-	Manufacture of machinery and equipment n.e.c.
31	การผลิตเครื่องจักรและเครื่องมือการวัดไฟฟ้า ซึ่งมีได้จัดประเภทไว้ในที่อื่น	1	100.0	-	-	-	-	-	-	1	100.0	-	-	-	-	1	100.0	Manufacture of electrical machinery and apparatus n.e.c.
32	การผลิตอุปกรณ์และเครื่องมือการวัด โทรทัศน์ และการสื่อสาร	3	100.0	-	-	-	-	-	-	3	100.0	-	-	2	66.7	1	33.3	Manufacture of radio, television and communication equipment and apparatus
34	การผลิตยานยนต์ รถพ่วงและรถกึ่งพ่วง	1	100.0	-	-	-	-	-	-	1	100.0	-	-	-	-	1	100.0	Manufacture of motor vehicles, trailers and semi-trailers
36	การผลิตเฟอร์นิเจอร์ รวมทั้งการผลิตซึ่งมีได้จัดประเภทไว้ในที่อื่น	133	100.0	-	-	13	9.6	33	24.5	88	65.9	96	72.2	32	24.3	5	3.6	Manufacture of furniture; manufacturing n.e.c.
37	การนำวัสดุของเสียมาผลิตเป็นวัสดุใหม่	1	100.0	-	-	-	-	-	-	-	-	-	-	1	100.0	-	-	Recycling

ที่มา: สำนักงานอุตสาหกรรม พ.ศ.2550 จังหวัดสิงห์บุรี สำนักงานสถิติแห่งชาติ กระทรวงเทคโนโลยีสารสนเทศและการสื่อสาร

Source: The 2007 Industrial Census, Sing Buri Province, National Statistical Office, Ministry of Information and Communication Technology

ตาราง 5 มูลค่าเงินจดทะเบียน จำนวนและร้อยละของสถานประกอบการอุตสาหกรรมผลิต จำนวนทุนจดทะเบียน และหมวดอุตสาหกรรม

TABLE 5 VALUE OF REGISTERED CAPITAL, NUMBER AND PERCENTAGE OF MANUFACTURING ESTABLISHMENTS BY VALUE OF REGISTERED CAPITAL AND DIVISION OF INDUSTRY

รหัส Code	หมวดอุตสาหกรรม Division of Industry	จำนวนสถานประกอบการ ไม่เกินจดทะเบียน Number of establishments registered capital										มูลค่าทุนจดทะเบียน (ล้านบาท) Registered capital (Million baht)										มูลค่าเงิน จดทะเบียน Value of registered capital	Division of Industry			
		จำนวน <1		1-9		10-49		50-99		100-199		200-499		500-999		≥ 1,000										
		จำนวน Number	ร้อยละ %	จำนวน Number	ร้อยละ %	จำนวน Number	ร้อยละ %	จำนวน Number	ร้อยละ %	จำนวน Number	ร้อยละ %	จำนวน Number	ร้อยละ %	จำนวน Number	ร้อยละ %	จำนวน Number	ร้อยละ %									
รวม		1,130	100.0	1,089	96.3	41	3.7	3	7.3	24	58.9	7	16.9	2	4.8	2	4.8	1	2.4	1	2.4	1	2.4	3,113,200,000	Total	
15	การผลิตเครื่องดื่มและเครื่องดื่ม	359	100.0	339	94.3	20	5.7	1	4.9	12	60.8	5	24.5	1	4.9	-	-	1	4.9	-	-	-	-	483,000,000	Manufacture of food products and beverages	
16	การผลิตเครื่องดื่ม	2	100.0	2	100.0	-	-	-	-	-	-	-	-	-	-	-	-	-	-	-	-	-	-	-	Manufacture of tobacco products	
17	การผลิตสิ่งทอ	12	100.0	12	100.0	-	-	-	-	-	-	-	-	-	-	-	-	-	-	-	-	-	-	-	Manufacture of textiles	
18	การผลิตเครื่องแต่งกาย รวมทั้งการตกแต่งและย้อมสีขนสัตว์	238	100.0	236	99.2	2	0.8	-	-	1	50.0	-	-	1	50.0	-	-	-	-	-	-	-	-	53,000,000	Manufacture of wearing apparel, dressing and dyeing of fur	
19	การซ่อมและตกแต่งรองเท้า รวมทั้งการผลิตกระเป๋าเดินทาง กระเป๋าถือ อานม้า เครื่องเขียนและของเล่น	1	100.0	-	-	1	100.0	-	-	1	100.0	-	-	-	-	-	-	-	-	-	-	-	-	25,000,000	Tanning and dressing of leather; manufacture of luggage, handbags, saddlery, harness and footwear	
20	การผลิตไม้และผลิตภัณฑ์จากไม้และ ไม้กลึง ยกเว้น เฟอร์นิเจอร์	45	100.0	42	93.3	3	6.7	-	-	2	66.7	-	-	-	-	-	-	-	-	-	-	-	-	-	Manufacture of wood and of products of wood and cork, except furniture; manufacture of articles of straw and plaiting materials	
21	การผลิตกระดาษและผลิตภัณฑ์กระดาษ	2	100.0	2	100.0	-	-	-	-	-	-	-	-	-	-	-	-	-	-	-	-	-	-	-	Manufacture of paper and paper products	
22	การพิมพ์โฆษณา การพิมพ์ และการทำสำเนาอื่นที่พิมพ์	14	100.0	14	100.0	-	-	-	-	-	-	-	-	-	-	-	-	-	-	-	-	-	-	-	Publishing, printing and reproduction of recorded media	
24	การผลิตเคมีภัณฑ์และผลิตภัณฑ์	15	100.0	14	93.3	1	6.7	-	-	-	-	-	-	-	-	-	-	-	-	-	-	-	1	100.0	1,700,000,000	Manufacture of chemicals and chemical products
25	การผลิตผลิตภัณฑ์ยางและพลาสติก	11	100.0	8	72.7	3	27.3	-	-	3	100.0	-	-	-	-	-	-	-	-	-	-	-	-	-	12,000,000	Manufacture of rubber and plastics products
26	การผลิตผลิตภัณฑ์จากแร่โลหะ	172	100.0	168	97.7	4	2.3	1	25.0	2	50.0	1	25.0	-	-	-	-	-	-	-	-	-	-	-	31,500,000	Manufacture of other non-metallic mineral products
27	การผลิตโลหะขั้นพื้นฐาน	7	100.0	7	100.0	-	-	-	-	-	-	-	-	-	-	-	-	-	-	-	-	-	-	-	Manufacture of basic metals	
28	การผลิตผลิตภัณฑ์ที่มาจากโลหะประติรูป ยกเว้นเครื่องจักรและอุปกรณ์	100	100.0	100	100.0	-	-	-	-	-	-	-	-	-	-	-	-	-	-	-	-	-	-	-	Manufacture of fabricated metal products, except machinery and equipment	
29	การผลิตเครื่องจักรและอุปกรณ์ ซึ่งมีใช้ตั้งประเภท ปั่นที่อื่น	13	100.0	11	84.6	2	15.4	-	-	1	50.0	-	-	-	-	-	-	-	-	-	-	-	-	-	102,000,000	Manufacture of machinery and equipment n.e.c.
31	การผลิตเครื่องจักรและอุปกรณ์ไฟฟ้า ซึ่งมีใช้ตั้งประเภท ปั่นที่อื่น	1	100.0	1	100.0	-	-	-	-	-	-	-	-	-	-	-	-	-	-	-	-	-	-	-	Manufacture of electrical machinery and apparatus n.e.c.	
32	การผลิตอุปกรณ์และเครื่องอุปโภคบริโภค โทรทัศน์และการสื่อสาร	3	100.0	1	33.3	2	66.7	-	-	2	100.0	-	-	-	-	-	-	-	-	-	-	-	-	-	10,000,000	Manufacture of radio, television and communication equipment and apparatus
34	การผลิตยานยนต์ รถพ่วงและรถแทรกเตอร์	1	100.0	-	-	1	100.0	-	-	-	-	-	-	-	-	-	-	-	-	-	-	-	-	-	110,000,000	Manufacture of motor vehicles, trailers and semi-trailers
36	การผลิตเฟอร์นิเจอร์ รวมทั้งการผลิตซึ่งมีได้ประเภท ปั่นที่อื่น	133	100.0	131	98.5	2	1.5	1	50.0	1	50.0	-	-	-	-	-	-	-	-	-	-	-	-	-	1,200,000	Manufacture of furniture; manufacturing n.e.c.
37	การนำผลิตภัณฑ์กลับมาผลิตเป็นวัสดุรีไซเคิล	1	100.0	1	100.0	-	-	-	-	-	-	-	-	-	-	-	-	-	-	-	-	-	-	-	Recycling	

ที่มา: สำนักงานอุตสาหกรรม พ.ศ.2550 จังหวัดสิงห์บุรี สำนักงานสถิติแห่งชาติ กระทรวงเทคโนโลยีสารสนเทศและการสื่อสาร

Source: The 2007 Industrial Census, Sing Buri Province, National Statistical Office, Ministry of Information and Communication Technology

ตาราง 6 มูลค่าสินทรัพย์ร่วมลงทุนหรือถือหุ้น จำนวนและร้อยละของสถานประกอบการอุตสาหกรรมผลิต จำหน่ายสินค้าหรือถือหุ้นของต่างประเทศ และหมวดอุตสาหกรรม

TABLE 6 VALUE OF FOREIGN INVESTMENT OR SHARE HOLDING, NUMBER AND PERCENTAGE OF MANUFACTURING ESTABLISHMENTS BY PROPORTION OF FOREIGN INVESTMENT OR SHARE HOLDING AND DIVISION OF INDUSTRY

รหัส Code	หมวดอุตสาหกรรม Division of Industry	จำนวนสถาน- ประกอบการ Number of establishments		ไม่มีต่างประเทศ No foreign's investment or share holding		รวม Total		สัดส่วนของการร่วมลงทุนหรือถือหุ้น Proportion of foreign investment or share holding				มูลค่าสินทรัพย์ร่วมลงทุน หรือถือหุ้น Value of foreign investment or share holding			
		จำนวน Number	ร้อยละ %	จำนวน Number	ร้อยละ %	จำนวน Number	ร้อยละ %	จำนวน Number	ร้อยละ %	< 10%			จำนวน Number	ร้อยละ %	
										จำนวน Number	ร้อยละ %				
		1,130	100.0	1,125	99.6	5	0.4	1	20.0	2	40.0	2	40.0	1091,400,000	Total
15	การผลิตเครื่องดื่มและเครื่องดื่ม	359	100.0	359	100.0	-	-	-	-	-	-	-	-	-	Manufacture of food products and beverages
16	การผลิตเครื่องดื่มขุ่น	2	100.0	2	100.0	-	-	-	-	-	-	-	-	-	Manufacture of tobacco products
17	การผลิตสิ่งทอ	12	100.0	12	100.0	-	-	-	-	-	-	-	-	-	Manufacture of textiles
18	การผลิตเครื่องแต่งกาย รวมทั้งการตกแต่งและซ่อมเสริมสัตว์	238	100.0	238	100.0	-	-	-	-	-	-	-	-	-	Manufacture of wearing apparel; dressing and dyeing of fur
19	การฟอกและตกแต่งหนังฟอก รวมทั้งการผลิตกระเป๋าเดินทาง กระเป๋าถือ อานม้า เครื่องขึ้นรถจักรยาน และรองเท้า	1	100.0	1	100.0	-	-	-	-	-	-	-	-	-	Tanning and dressing of leather; manufacture of luggage, handbags, saddlery, harness and footwear
20	การผลิตไม้และผลิตภัณฑ์จากไม้และไม้ก๊อก ยกเว้น ฟอร์มิคเจอร์ รวมทั้งการผลิตสิ่งของที่ทำจากฟางและวัสดุจากสวนอื่นๆ	45	100.0	44	97.8	1	2.2	1	100.0	-	-	-	-	23,040,000	Manufacture of wood and of products of wood and cork, except furniture; manufacture of articles of straw and plaiting materials
21	การผลิตกระดาษและผลิตภัณฑ์กระดาษ	2	100.0	2	100.0	-	-	-	-	-	-	-	-	-	Manufacture of paper and paper products
22	การพิมพ์โฆษณา การพิมพ์ และการทำสำเนาสื่อบันทึก	14	100.0	14	100.0	-	-	-	-	-	-	-	-	-	Publishing, printing and reproduction of recorded media
24	การผลิตผลิตภัณฑ์พลาสติก	15	100.0	15	100.0	-	-	-	-	-	-	-	-	-	Manufacture of chemicals and chemical products
25	การผลิตผลิตภัณฑ์ยางและพลาสติก	11	100.0	11	100.0	-	-	-	-	-	-	-	-	-	Manufacture of rubber and plastics products
26	การผลิตผลิตภัณฑ์จากแร่โลหะ	172	100.0	172	100.0	-	-	-	-	-	-	-	-	-	Manufacture of other non-metallic mineral products
27	การผลิตโลหะขั้นมูลฐาน	7	100.0	7	100.0	-	-	-	-	-	-	-	-	-	Manufacture of basic metals
28	การผลิตผลิตภัณฑ์ที่ทำจากโลหะประติมากรรม ยกเว้นเครื่องจักรและอุปกรณ์	100	100.0	100	100.0	-	-	-	-	-	-	-	-	-	Manufacture of fabricated metal products, except machinery and equipment
29	การผลิตเครื่องจักรและอุปกรณ์ ซึ่งมีได้จัดประเภทไว้ในที่อื่น	13	100.0	12	92.3	1	7.7	-	-	1	100.0	-	-	10,000,000	Manufacture of machinery and equipment n.e.c.
31	การผลิตเครื่องจักรและเครื่องอุปกรณไฟฟ้า ซึ่งมีได้จัดประเภทไว้ในที่อื่น	1	100.0	1	100.0	-	-	-	-	-	-	-	-	-	Manufacture of electrical machinery and apparatus n.e.c.
32	การผลิตอุปกรณ์และเครื่องอุปกรณวิทยุ โทรทัศน์ และเครื่องสื่อสาร	3	100.0	2	66.7	1	33.3	-	-	-	1	100.0	-	2,000,000	Manufacture of radio, television and communication equipment and apparatus
34	การผลิตยานยนต์ รถแทรกเตอร์และเครื่องจักรต่าง	1	100.0	-	-	1	100.0	-	-	-	-	1	100.0	73,700,000	Manufacture of motor vehicles, trailers and semi-trailers
36	การผลิตเฟอร์นิเจอร์ รวมทั้งการผลิตซึ่งมีได้จัดประเภทไว้ในที่อื่น	133	100.0	132	99.3	1	0.8	-	-	1	100.0	-	-	400,000	Manufacture of furniture; manufacturing n.e.c.
37	การนำผลิตภัณฑ์กลับมาผลิตเป็นวัตถุดิบใหม่	1	100.0	1	100.0	-	-	-	-	-	-	-	-	-	Recycling

ที่มา: สำนักงานอุตสาหกรรม พ.ศ.2550 จังหวัดสิงห์บุรี สำนักงานสถิติแห่งชาติ กระทรวงเทคโนโลยีสารสนเทศและการสื่อสาร

Source: The 2007 Industrial Census, Sing Buri Province, National Statistical Office, Ministry of Information and Communication Technology

ตาราง 7 จำนวนและร้อยละของสถานประกอบการอุตสาหกรรมผลิตที่ต่างประเทศร่วมลงทุน จำนวนการลงทุนรวมหรือถือหุ้นมากที่สุดเป็นอันดับหนึ่ง และหมวดอุตสาหกรรม

TABLE 7 NUMBER AND PERCENTAGE OF MANUFACTURING ESTABLISHMENTS WITH FOREIGN INVESTMENT BY THE FIRST COUNTRY WITH HIGHEST SHARE HOLDING AND DIVISION OF INDUSTRY

รหัส Code	หมวดอุตสาหกรรม	จำนวนสถานประกอบการ				มีการลงทุนจาก				ประเทศร่วมลงทุนหรือถือหุ้นมากที่สุดเป็นอันดับหนึ่ง				Division of Industry		
		Number of establishments		%		No foreign investment		%		With foreign investment		%			The first country with highest share holding	
		จำนวน	ร้อยละ	จำนวน	ร้อยละ	จำนวน	ร้อยละ	จำนวน	ร้อยละ	จำนวน	ร้อยละ	จำนวน	ร้อยละ		จำนวน	ร้อยละ
	รวม	1,130	100.0	1,125	99.6	5	0.4	5	100.0	-	-	-	-	-	-	Total
15	การผลิตผลิตภัณฑ์อาหารและเครื่องดื่ม	359	100.0	359	100.0	-	-	-	-	-	-	-	-	-	-	Manufacture of food products and beverages
16	การผลิตผลิตภัณฑ์ยาสูบ	2	100.0	2	100.0	-	-	-	-	-	-	-	-	-	-	Manufacture of tobacco products
17	การผลิตสิ่งทอ	12	100.0	12	100.0	-	-	-	-	-	-	-	-	-	-	Manufacture of textiles
18	การผลิตเครื่องแต่งกาย รวมทั้งการตกแต่งและชิ้นส่วนสัตว์	238	100.0	238	100.0	-	-	-	-	-	-	-	-	-	-	Manufacture of wearing apparel; dressing and dyeing of fur
19	การฟอกและตกแต่งหนังฟอก รวมทั้งการผลิตกระเป๋าเดินทาง กระเป๋าถือ กระเป๋า หรือกระเป๋า และรองเท้า	1	100.0	1	100.0	-	-	-	-	-	-	-	-	-	-	Tanning and dressing of leather, manufacture of luggage, handbags, saddlery, harness and footwear
20	การผลิตไม้และผลิตภัณฑ์จากไม้และไม้กลัด ยกเว้น เฟอร์นิเจอร์ รวมทั้งการผลิตสิ่งของที่ทำจากฟางและวัสดุจากสัตว์อื่น ๆ	45	100.0	44	97.8	1	2.2	1	100.0	-	-	-	-	-	-	Manufacture of wood and of products of wood and cork, except furniture; manufacture of articles of straw and plaiting materials
21	การผลิตกระดาษและผลิตภัณฑ์กระดาษ	2	100.0	2	100.0	-	-	-	-	-	-	-	-	-	-	Manufacture of paper and paper products
22	การพิมพ์โฆษณา การพิมพ์ และการทำสำเนาเสมือนที่	14	100.0	14	100.0	-	-	-	-	-	-	-	-	-	-	Publishing, printing and reproduction of recorded media
23	การผลิตผลิตภัณฑ์จากไม้ ไก่ ผลิตภัณฑ์ที่ได้จากการถักนํ้ามันปิโตรเลียมและเชื้อเพลิงปรมาณู	15	100.0	15	100.0	-	-	-	-	-	-	-	-	-	-	Manufacture of coke, refined petroleum products and nuclear fuel
24	การผลิตเคมีภัณฑ์และผลิตภัณฑ์เคมี	11	100.0	11	100.0	-	-	-	-	-	-	-	-	-	-	Manufacture of chemicals and chemical products
25	การผลิตผลิตภัณฑ์ยางและพลาสติก	172	100.0	172	100.0	-	-	-	-	-	-	-	-	-	-	Manufacture of rubber and plastics products
26	การผลิตผลิตภัณฑ์จากแร่โลหะ	7	100.0	7	100.0	-	-	-	-	-	-	-	-	-	-	Manufacture of other non-metallic mineral products
27	การผลิต โลหะขั้นมูลฐาน	100	100.0	100	100.0	-	-	-	-	-	-	-	-	-	-	Manufacture of basic metals
28	การผลิตผลิตภัณฑ์ที่ทำจากโลหะโดยประดิษฐ์ ยกเว้นเครื่องจักรและอุปกรณ์	13	100.0	12	92.3	1	7.7	1	100.0	-	-	-	-	-	-	Manufacture of fabricated metal products, except machinery and equipment
29	การผลิตเครื่องจักรและอุปกรณ์ ซึ่งมีได้แก่ประเภทไว้ในที่อื่น	1	100.0	1	100.0	-	-	-	-	-	-	-	-	-	-	Manufacture of machinery and equipment n.e.c.
30	การผลิตเครื่องจักรสำนักรถยนต์ เครื่องปั๊มเชื้อเพลิง และเครื่องจักรงาน	3	100.0	2	66.7	1	33.3	1	100.0	-	-	-	-	-	-	Manufacture of office, accounting and computing machinery
31	การผลิตเครื่องจักรและเครื่องอุปกรณไฟฟ้า ซึ่งมีได้แก่ประเภทไว้ในที่อื่น	1	100.0	1	100.0	-	-	-	-	-	-	-	-	-	-	Manufacture of electrical machinery and apparatus n.e.c.
32	การผลิตอุปกรณ์และเครื่องอุปกรณวิทยุ โทรทัศน์ และการสื่อสาร	1	100.0	1	100.0	-	-	-	-	-	-	-	-	-	-	Manufacture of radio, television and communication equipment and apparatus
33	การผลิตอุปกรณ์ที่ใช้ในทางการแพทย์ การวัดความถี่ และอุปกรณ์ที่ใช้ในทางทัศนศาสตร์ นาฬิกา	1	100.0	-	-	1	100.0	1	100.0	-	-	-	-	-	-	Manufacture of medical, precision and optical instruments, watches and clocks
34	การผลิตยานยนต์ รถพ่วงและรถบรรทุกพ่วง	133	100.0	132	99.3	1	0.8	1	100.0	-	-	-	-	-	-	Manufacture of motor vehicles, trailers and semi-trailers
35	การผลิตเครื่องอุปกรณการขนส่งอื่น ๆ	1	100.0	1	100.0	-	-	-	-	-	-	-	-	-	-	Manufacture of other transport equipment
36	การผลิตเฟอร์นิเจอร์ รวมทั้งการผลิตที่มีได้แก่ประเภทไว้ในที่อื่น	1	100.0	1	100.0	-	-	-	-	-	-	-	-	-	-	Manufacture of furniture; manufacturing n.e.c.
37	การนำผลิตภัณฑ์จากวัสดุอื่นมาใช้	1	100.0	1	100.0	-	-	-	-	-	-	-	-	-	-	Recycling

ที่มา : สำมะโนอุตสาหกรรม พ.ศ.2550 จังหวัด สิงห์บุรี สำนักงานสถิติแห่งชาติ กระทรวงเทคโนโลยีสารสนเทศและการสื่อสาร

Source : The 2007 Industrial Census, Sing Buri Province, National Statistical Office, Ministry of Information and Communication Technology

ตาราง 7.1 จำนวนและร้อยละของสถานประกอบการผลิตที่ทำประจําการลงทุน จำนวนตามประเทศร่วมลงทุน จำนวนตามประเทศร่วมลงทุนที่มีมูลค่าที่ดูเป็นอันดับสอง และหมวดอุตสาหกรรม

TABLE 7.1 NUMBER AND PERCENTAGE OF MANUFACTURING ESTABLISHMENTS WITH FOREIGN INVESTMENT BY THE SECOND COUNTRY WITH HIGHEST SHARE HOLDING AND DIVISION OF INDUSTRY

รหัส Code	หมวดอุตสาหกรรม	จำนวนสถานประกอบการ		ไม่มีการลงทุนจากต่างประเทศ		มีการลงทุนจากต่างประเทศ		ประเทศร่วมลงทุนหรือถือหุ้นมากที่สุดเป็นอันดับสอง		The second country with highest share holding		Division of Industry				
		Number of establishments		No foreign's investment		With foreign's investment		Taiwan		Country in Europe			Other countries			
		จำนวน	ร้อยละ	จำนวน	ร้อยละ	จำนวน	ร้อยละ	จำนวน	ร้อยละ	จำนวน	ร้อยละ			จำนวน	ร้อยละ	
		1,130	100.0	1,125	99.6	5	0.4	-	-	-	-	1	20.0	4	80.0	Total
15	การผลิตเครื่องดื่มชงดื่ม	359	100.0	359	100.0	-	-	-	-	-	-	-	-	-	-	Manufacture of food products and beverages
16	การผลิตเครื่องดื่มชงดื่ม	2	100.0	2	100.0	-	-	-	-	-	-	-	-	-	-	Manufacture of tobacco products
17	การผลิตสิ่งทอ	12	100.0	12	100.0	-	-	-	-	-	-	-	-	-	-	Manufacture of textiles
18	การผลิตเครื่องแต่งกายรวมทั้งการตกแต่งเสื้อผ้า	238	100.0	238	100.0	-	-	-	-	-	-	-	-	-	-	Manufacture of wearing apparel, dressing and dyeing of fur
19	การผลิตเครื่องหนังรวมทั้งการผลิตกระเป๋าเดินทาง กระเป๋าถือ อนามัย เครื่องเขียน และรองเท้า	1	100.0	1	100.0	-	-	-	-	-	-	-	-	-	-	Tanning and dressing of leather; manufacture of luggage, handbags, saddlery, harness and footwear
20	การผลิตไม้และผลิตภัณฑ์ไม้และไม้ก๊อก ฝากระป๋อง รวมทั้งการผลิตสิ่งของที่ทำจากพลาสติกและวัสดุพลาสติกอื่นๆ	45	100.0	44	97.8	1	2.2	-	-	-	-	1	100.0	-	-	Manufacture of wood and of products of wood and cork, except furniture; manufacture of articles of straw and plaiting materials
21	การผลิตกระดาษและผลิตภัณฑ์กระดาษ	2	100.0	2	100.0	-	-	-	-	-	-	-	-	-	-	Manufacture of paper and paper products
22	การพิมพ์โฆษณา การพิมพ์ และการทำสำเนาสื่ออื่นที่คล้ายคลึงกัน	14	100.0	14	100.0	-	-	-	-	-	-	-	-	-	-	Publishing, printing and reproduction of recorded media
23	การผลิตผลิตภัณฑ์จากแร่ถ่านโค้ก ผลิตภัณฑ์ที่คล้ายคลึงกัน น้ำมันปิโตรเลียมและเชื้อเพลิงปรมาณู	15	100.0	15	100.0	-	-	-	-	-	-	-	-	-	-	Manufacture of coke, refined petroleum products and nuclear fuel
24	การผลิตเคมีภัณฑ์และผลิตภัณฑ์เคมี	11	100.0	11	100.0	-	-	-	-	-	-	-	-	-	-	Manufacture of chemicals and chemical products
25	การผลิตผลิตภัณฑ์พลาสติก	172	100.0	172	100.0	-	-	-	-	-	-	-	-	-	-	Manufacture of rubber and plastics products
26	การผลิตผลิตภัณฑ์จากแร่โลหะ	7	100.0	7	100.0	-	-	-	-	-	-	-	-	-	-	Manufacture of other non-metallic mineral products
27	การผลิตโลหะขั้นมูลฐาน	100	100.0	100	100.0	-	-	-	-	-	-	-	-	-	-	Manufacture of basic metals
28	การผลิตผลิตภัณฑ์ที่ทำจากโลหะประดิษฐ์ ยกเว้นเครื่องจักรและอุปกรณ์	13	100.0	12	92.3	1	7.7	-	-	-	-	-	-	1	100.0	Manufacture of fabricated metal products, except machinery and equipment
29	การผลิตเครื่องจักรและอุปกรณ์ ซึ่งมีได้แก่ประเภทไว้ในที่อื่น	1	100.0	1	100.0	-	-	-	-	-	-	-	-	-	-	Manufacture of machinery and equipment n.e.c.
30	การผลิตเครื่องจักรสำนักงาน เครื่องทำบัญชี และเครื่องคำนวณ	3	100.0	2	66.7	1	33.3	-	-	-	-	-	-	1	100.0	Manufacture of office, accounting and computing machinery
31	การผลิตเครื่องจักรและเครื่องอุปโภคไฟฟ้า ซึ่งมีได้แก่ประเภทไว้ในที่อื่น	133	100.0	132	99.3	1	0.8	-	-	-	-	-	-	-	-	Manufacture of electrical machinery and apparatus n.e.c.
32	การผลิตอุปกรณ์และเครื่องอุปโภควิทยุ โทรทัศน์ และเครื่องสื่อสาร	1	100.0	1	100.0	-	-	-	-	-	-	-	-	-	-	Manufacture of radio, television and communication equipment and apparatus
33	การผลิตอุปกรณ์ที่ใช้ในทางการแพทย์ การวัดความชื้น และอุปกรณ์ที่ใช้ในทางทัศนศาสตร์ นาฬิกา	1	100.0	-	-	1	100.0	-	-	-	-	-	-	-	-	Manufacture of medical, precision and optical instruments, watches and clocks
34	การผลิตยานยนต์ รถพ่วงและรถกึ่งพ่วง	1	100.0	-	-	1	100.0	-	-	-	-	-	-	-	-	Manufacture of motor vehicles, trailers and semi-trailers
35	การผลิตเครื่องอุปโภคภัณฑ์การขนส่งอื่นๆ	1	100.0	-	-	1	100.0	-	-	-	-	-	-	-	-	Manufacture of other transport equipment
36	การผลิตเฟอร์นิเจอร์ รวมทั้งการผลิตซึ่งมิได้จัดประเภทไว้ในที่อื่น	1	100.0	1	100.0	-	-	-	-	-	-	-	-	-	-	Manufacture of furniture; manufacturing n.e.c.
37	การนำผลิตภัณฑ์เก่ามาผลิตเป็นวัสดุรีไซเคิล	1	100.0	1	100.0	-	-	-	-	-	-	-	-	-	-	Recycling

ที่มา : สำมะโนอุตสาหกรรม พ.ศ.2550 จังหวัด สิงห์บุรี

Source : The 2007 Industrial Census, Sing Buri Province, National Statistical Office, Ministry of Information and Communication Technology

ตาราง 7.2 จำนวนและร้อยละของสถานประกอบการผลิตที่ต่างประเทศรวมลงทุน จำนวนตามประเภทรวมลงทุนหรือหุ้นมากที่สุดเป็นอันดับสาม และหมวดอุตสาหกรรม
 TABLE 7.2 NUMBER AND PERCENTAGE OF MANUFACTURING ESTABLISHMENTS WITH FOREIGN INVESTMENT BY THE THIRD COUNTRY WITH HIGHEST SHARE HOLDING AND DIVISION OF INDUSTRY

รหัส Code	หมวดอุตสาหกรรม	จำนวนสถานประกอบการ						มีการลงทุนจาก ประเทศลงทุนหรือถือหุ้นมากที่สุดเป็นอันดับสาม The third country with highest share holding						Division of Industry				
		ไม่มีการลงทุนจาก ต่างประเทศ			มีการลงทุนจาก ต่างประเทศ			เกาหลี			ญี่ปุ่น				ประเทศอื่นๆ			
		จำนวน	ร้อยละ	%	จำนวน	ร้อยละ	%	จำนวน	ร้อยละ	%	จำนวน	ร้อยละ	%		จำนวน	ร้อยละ	%	
		1,130	100.0	99.6	5	0.4	-	-	-	-	-	-	-	-	-	5	100.0	Total
15	การผลิตกับซ์อาหารและเครื่องดื่ม	359	100.0	100.0	-	-	-	-	-	-	-	-	-	-	-	-	-	Manufacture of food products and beverages
16	การผลิตกับซ์ยาสูบ	2	100.0	2	100.0	-	-	-	-	-	-	-	-	-	-	-	-	Manufacture of tobacco products
17	การผลิตสิ่งทอ	12	100.0	12	100.0	-	-	-	-	-	-	-	-	-	-	-	-	Manufacture of textiles
18	การผลิตเครื่องแต่งกาย รวมทั้งการตกแต่งและซ่อมเสริมสัตว์	238	100.0	238	100.0	-	-	-	-	-	-	-	-	-	-	-	-	Manufacture of wearing apparel; dressing and dyeing of fur
19	การฟอกและตกแต่งหนังฟอก รวมทั้งการผลิตกระเป๋าเดินทาง กระเป๋าถือ อานม้า เครื่องเขินเลาก และรองเท้า	1	100.0	1	100.0	-	-	-	-	-	-	-	-	-	-	-	-	Tanning and dressing of leather; manufacture of luggage, handbags, saddlery, harness and footwear
20	การผลิตไม้และผลิตภัณฑ์จากไม้และไม้กอก ยกเว้น เฟอร์นิเจอร์ รวมทั้งการผลิตสิ่งของที่ทำจากฟางและวัสดุเทียมอื่นๆ	45	100.0	44	97.8	1	2.2	-	-	-	-	-	-	-	-	1	100.0	Manufacture of wood and of products of wood and cork, except furniture; manufacture of articles of straw and plaiting materials
21	การผลิตกระดาษและผลิตภัณฑ์กระดาษ	2	100.0	2	100.0	-	-	-	-	-	-	-	-	-	-	-	-	Manufacture of paper and paper products
22	การพิมพ์โฆษณา การพิมพ์และการทำฉลากอื่น	14	100.0	14	100.0	-	-	-	-	-	-	-	-	-	-	-	-	Publishing, printing and reproduction of recorded media
24	การผลิตเคมีภัณฑ์และผลิตภัณฑ์เคมี	15	100.0	15	100.0	-	-	-	-	-	-	-	-	-	-	-	-	Manufacture of chemicals and chemical products
25	การผลิตผลิตภัณฑ์ยางและพลาสติก	11	100.0	11	100.0	-	-	-	-	-	-	-	-	-	-	-	-	Manufacture of rubber and plastics products
26	การผลิตผลิตภัณฑ์จากแร่ โลหะ	172	100.0	172	100.0	-	-	-	-	-	-	-	-	-	-	-	-	Manufacture of other non-metallic mineral products
27	การผลิต โลหะขั้นมูลฐาน	7	100.0	7	100.0	-	-	-	-	-	-	-	-	-	-	-	-	Manufacture of basic metals
28	การผลิตผลิตภัณฑ์ที่ทำจาก โลหะประติมุ์ ยกเว้นเครื่องจักรและอุปกรณ์	100	100.0	100	100.0	-	-	-	-	-	-	-	-	-	-	-	-	Manufacture of fabricated metal products, except machinery and equipment
29	การผลิตเครื่องจักรและอุปกรณ์ ที่มีได้คิดประเภทไว้ในที่อื่น	13	100.0	12	92.3	1	7.7	-	-	-	-	-	-	-	-	1	100.0	Manufacture of machinery and equipment n.e.c.
31	การผลิตเครื่องจักรและเครื่องอุปกรณ์ไฟฟ้า ซึ่งมีได้คิดประเภทไว้ในที่อื่น	1	100.0	1	100.0	-	-	-	-	-	-	-	-	-	-	-	-	Manufacture of electrical machinery and apparatus n.e.c.
32	การผลิตอุปกรณ์และเครื่องอุปกรณ์วิทยุ โทรทัศน์ และการสื่อสาร	3	100.0	2	66.7	1	33.3	-	-	-	-	-	-	-	-	1	100.0	Manufacture of radio, television and communication equipment and apparatus
34	การผลิตยานยนต์ รถพ่วงและรถกึ่งพ่วง	1	100.0	-	-	1	100.0	-	-	-	-	-	-	-	-	1	100.0	Manufacture of motor vehicles, trailers and semi-trailers
36	การผลิตเฟอร์นิเจอร์ รวมทั้งการผลิตซึ่งมิได้คิดประเภทไว้ในที่อื่น	133	100.0	132	99.3	1	0.8	-	-	-	-	-	-	-	-	1	100.0	Manufacture of furniture; manufacturing n.e.c.
37	การนำผลิตภัณฑ์กลับมาผลิตเป็นวัสดุรีไซเคิลใหม่	1	100.0	1	100.0	-	-	-	-	-	-	-	-	-	-	-	-	Recycling

ที่มา: สำนักอุตสาหกรรม พ.ศ.2550 จังหวัดสิงห์บุรี สำนักงานสถิติแห่งชาติ กระทรวงเทคโนโลยีสารสนเทศและการสื่อสาร

Source: The 2007 Industrial Census, Sing Bur Province, National Statistical Office, Ministry of Information and Communication Technology

ตาราง 8 จำนวนและร้อยละของสถานประกอบการอุตสาหกรรมผลิต จำนวนตามการส่งเสริมการลงทุน จ อกสำนักงานคณะกรรมการส่งเสริมการลงทุน และหมวดอุตสาหกรรม

TABLE 8 NUMBER AND PERCENTAGE OF MANUFACTURING ESTABLISHMENTS BY INVESTMENT PROMOTION FROM BOARD OF INVESTMENT (BOI) AND DIVISION OF INDUSTRY

รหัส Code	หมวดอุตสาหกรรม	จำนวนสถานประกอบการ		การส่งเสริมการลงทุนจากสำนักงานคณะกรรมการส่งเสริมการลงทุน		Investment promotion from board of investment (BOI)		Division of Industry
		Number of establishments		จำนวน ร้อยละ		ไม่มี (No) มี (Yes)		
		จำนวน	ร้อยละ	จำนวน	ร้อยละ	จำนวน	ร้อยละ	
	รวม	1,130	100.0	1,112	98.4	18	1.6	Total
15	การผลิตภัตตาคารอาหารและเครื่องดื่ม	359	100.0	358	99.7	1	0.3	Manufacture of food products and beverages
16	การผลิตผลิตภัณฑ์ยาสูบ	2	100.0	2	100.0	-	-	Manufacture of tobacco products
17	การผลิตสิ่งทอ	12	100.0	12	100.0	-	-	Manufacture of textiles
18	การผลิตเครื่องแต่งกาย รวมทั้งการตกแต่งเสื้อผ้า	238	100.0	236	99.2	2	0.8	Manufacture of wearing apparel; dressing and dyeing of fur
19	การฟอกและตกแต่งหนังฟอก รวมทั้งการผลิตกระเป๋าเดินทาง กระเป๋าถือ อาน้ำ เครื่องเขียนฉาก และรองเท้า	1	100.0	-	-	1	100.0	Tanning and dressing of leather; manufacture of luggage, handbags, saddlery, harness and footwear
20	การผลิตไม้และผลิตภัณฑ์จากไม้และไม้ก๊อก ยกเว้น เฟอร์นิเจอร์ รวมทั้งการผลิตสิ่งของที่ทำจากฟางและวัสดุจากสัตว์อื่น ๆ	45	100.0	43	95.6	2	4.4	Manufacture of wood and of products of wood and cork, except furniture; manufacture of articles of straw and plaiting materials
21	การผลิตกระดาษและผลิตภัณฑ์กระดาษ	2	100.0	2	100.0	-	-	Manufacture of paper and paper products
22	การพิมพ์โฆษณา การพิมพ์ และการทำสื่อสิ่งพิมพ์	14	100.0	14	100.0	-	-	Publishing, printing and reproduction of recorded media
24	การผลิตเคมีภัณฑ์และผลิตภัณฑ์เคมี	15	100.0	12	80.0	3	20.0	Manufacture of chemicals and chemical products
25	การผลิตผลิตภัณฑ์ยางและพลาสติก	11	100.0	9	81.8	2	18.2	Manufacture of rubber and plastics products
26	การผลิตภัณฑ์จากแร่ โลหะ	172	100.0	171	99.4	1	0.6	Manufacture of other non-metallic mineral products
27	การผลิตโลหะขั้นมูลฐาน	7	100.0	7	100.0	-	-	Manufacture of basic metals
28	การผลิตภัณฑ์ที่ทำจากโลหะประดิษฐ์ ยกเว้นเครื่องจักรและอุปกรณ์	100	100.0	100	100.0	-	-	Manufacture of fabricated metal products, except machinery and equipment
29	การผลิตเครื่องจักรและอุปกรณ์ ซึ่งมีได้จัดประเภทไว้ในที่อื่น	13	100.0	12	92.3	1	7.7	Manufacture of machinery and equipment n.e.c.
31	การผลิตเครื่องจักรและอุปกรณ์ไฟฟ้า ซึ่งมีได้จัดประเภทไว้ในที่อื่น	1	100.0	-	-	1	100.0	Manufacture of electrical machinery and apparatus n.e.c.
32	การผลิตอุปกรณ์และเครื่องอุปกรณ์วิทยุ โทรทัศน์ และการสื่อสาร	3	100.0	1	33.3	2	66.7	Manufacture of radio, television and communication equipment and apparatus
34	การผลิตยานยนต์ รถพ่วงและรถกึ่งพ่วง	1	100.0	-	-	1	100.0	Manufacture of motor vehicles, trailers and semi-trailers
36	การผลิตเฟอร์นิเจอร์ รวมทั้งการผลิตซึ่งมิได้จัดประเภทไว้ในที่อื่น	133	100.0	132	99.3	1	0.8	Manufacture of furniture; manufacturing n.e.c.
37	การนำผลิตภัณฑ์กลับมาผลิตเป็น วัสดุใหม่	1	100.0	1	100.0	-	-	Recycling

ที่มา: สำมะโนอุตสาหกรรม พ.ศ.2550 จังหวัดฉะเชิงเทรา สำนักงานสถิติแห่งชาติ กระทรวงเทคโนโลยีสารสนเทศและการสื่อสาร

Source: The 2007 Industrial Census, Sing Buri Province, National Statistical Office, Ministry of Information and Communication Technology

ตาราง 9 มูลค่าการส่งออก จำนวนและร้อยละของสถานประกอบการอุตสาหกรรมผลิตได้ทั้งในประเทศ และนอกอุตสาหกรรม
 TABLE 9 VALUE OF EXPORT, NUMBER AND PERCENTAGE OF MANUFACTURING ESTABLISHMENTS BY PERCENTAGE OF EXPORT AND DIVISION OF INDUSTRY

รหัส Code	หมวดอุตสาหกรรม Division of Industry	จำนวนสถานประกอบการ ไม่มีการส่งออก		ร้อยละการส่งออก										มูลค่าการส่งออก Value of export													
		Number of establishments		No export		Total		< 10		30 - 39		40 - 49			50 - 59		60 - 69		70 - 79		80 - 89		90 - 99		100		
		จำนวน Number	ร้อยละ %	จำนวน Number	ร้อยละ %	จำนวน Number	ร้อยละ %	จำนวน Number	ร้อยละ %	จำนวน Number	ร้อยละ %	จำนวน Number	ร้อยละ %		จำนวน Number	ร้อยละ %	จำนวน Number	ร้อยละ %	จำนวน Number	ร้อยละ %	จำนวน Number	ร้อยละ %	จำนวน Number	ร้อยละ %	จำนวน Number	ร้อยละ %	
		1,130	100.0	1,110	98.2	20	1.8	5	25.0	2	10.0	2	10.0	1	10.0	2	10.0	1	5.0	2	10.0	2	10.0	4	20.0	5,878,191,066	
15	การผลิตเครื่องดื่มและเครื่องดื่ม	359	100.0	356	99.2	3	0.8	1	33.3	-	-	-	-	-	-	-	-	-	-	-	-	-	-	-	-	333,348,288	
16	การผลิตผ้าขนหนู	2	100.0	2	100.0	-	-	-	-	-	-	-	-	-	-	-	-	-	-	-	-	-	-	-	-	-	
17	การผลิตสิ่งทอ	12	100.0	12	100.0	-	-	-	-	-	-	-	-	-	-	-	-	-	-	-	-	-	-	-	-	-	
18	การผลิตเครื่องแต่งกาย รวมทั้งการตกแต่งและย้อมสีขนสัตว์	238	100.0	236	99.2	2	0.8	-	-	-	-	1	50.0	-	-	-	-	-	-	-	-	-	-	1	50.0	24,206,888	
19	การซ่อมแซมและตกแต่งรองเท้า รวมทั้งการผลิตกระเป๋าเดินทาง กระเป๋าถือ อนามัย เครื่องเขียน และของหนัง	1	100.0	-	-	1	100.0	-	-	-	-	-	-	-	-	-	-	-	-	-	-	-	-	-	-	3,945,797	
20	การผลิตไม้และผลิตภัณฑ์จากไม้และ ไม้ฉีก ยกเว้น เฟอร์นิเจอร์ รวมทั้งการผลิตสิ่งของที่ทำจากฟางและวัสดุธรรมชาติอื่นๆ	45	100.0	43	95.6	2	4.4	-	-	-	-	-	-	-	-	-	-	-	-	-	1	50.0	1	50.0	-	783,032,872	
21	การผลิตกระดาษและผลิตภัณฑ์กระดาษ	2	100.0	2	100.0	-	-	-	-	-	-	-	-	-	-	-	-	-	-	-	-	-	-	-	-	-	
22	การผลิตกระดาษและผลิตภัณฑ์กระดาษ	14	100.0	14	100.0	-	-	-	-	-	-	-	-	-	-	-	-	-	-	-	-	-	-	-	-	-	
24	การผลิตผลิตภัณฑ์และผลิตภัณฑ์	15	100.0	12	80.0	3	20.0	2	66.7	1	33.3	-	-	-	-	-	-	-	-	-	-	-	-	-	-	-	805,525,264
25	การผลิตผลิตภัณฑ์และพลาสติก	11	100.0	8	72.7	3	27.3	1	33.3	1	33.3	-	-	-	-	-	-	-	-	-	-	-	-	1	33.3	163,384,000	
26	การผลิตผลิตภัณฑ์จากอโลหะ	172	100.0	171	99.4	1	0.6	1	100.0	-	-	-	-	-	-	-	-	-	-	-	-	-	-	-	-	7,172,210	
27	การผลิตโลหะขั้นมูลฐาน	7	100.0	7	100.0	-	-	-	-	-	-	-	-	-	-	-	-	-	-	-	-	-	-	-	-	-	
28	การผลิตผลิตภัณฑ์ที่ทำจากโลหะประติมากรรม เครื่องจักรและอุปกรณ์	100	100.0	100	100.0	-	-	-	-	-	-	-	-	-	-	-	-	-	-	-	-	-	-	-	-	-	
29	การผลิตเครื่องจักรและอุปกรณ์ไฟฟ้า ซึ่งมิได้ประกอบเข้าในชิ้น	13	100.0	12	92.3	1	7.7	-	-	-	-	-	-	-	-	-	-	-	-	-	-	-	-	-	-	-	2,638,024,752
31	การผลิตเครื่องจักรและอุปกรณ์ไฟฟ้า ซึ่งมิได้ประกอบเข้าในชิ้น	1	100.0	-	-	1	100.0	-	-	-	-	-	-	-	-	-	-	-	-	-	-	-	-	-	-	-	224,613,956
32	การผลิตอุปกรณ์และเครื่องมือทางโทรคมนาคม และการสื่อสาร	3	100.0	1	33.3	2	66.7	-	-	-	-	1	50.0	-	-	-	-	-	-	-	-	-	-	-	-	858,427,039	
34	การผลิตยานยนต์ รวมทั้งรถจักรยานยนต์	1	100.0	1	100.0	-	-	-	-	-	-	-	-	-	-	-	-	-	-	-	-	-	-	-	-	-	
36	การผลิตเฟอร์นิเจอร์ รวมทั้งการผลิตซึ่งมิได้ประกอบเข้าในชิ้น	133	100.0	132	99.3	1	0.8	-	-	-	-	-	-	-	-	-	-	-	-	-	-	-	-	-	1	100.0	9,700,000
37	การนำผลิตภัณฑ์กลับมาผลิตเป็นวัสดุใหม่	1	100.0	1	100.0	-	-	-	-	-	-	-	-	-	-	-	-	-	-	-	-	-	-	-	-	-	

ที่มา: สำมะโนอุตสาหกรรม พ.ศ.2550 จังหวัดสิงห์บุรี สำนักงานสถิติแห่งชาติ กระทรวงเทคโนโลยีสารสนเทศและการสื่อสาร
 Source: The 2007 Industrial Census, Sing Buri Province, National Statistical Office, Ministry of Information and Communication Technology

ตาราง 10 จำนวนและร้อยละของสถานประกอบการอุตสาหกรรมผลิต จำนวนตามประเภทที่มีการส่งผลิตไปจำหน่าย และหมวดอุตสาหกรรม

TABLE 10 NUMBER AND PERCENTAGE OF MANUFACTURING ESTABLISHMENTS BY EXPORTED COUNTRY OF PRODUCT AND DIVISION OF INDUSTRY

รหัส Code	หมวดอุตสาหกรรม Division of Industry	จำนวนสถานประกอบการ Number of establishments		ไม่มีการส่งออก No export		มีการส่งออก Export		ประเทศที่ส่งออก Exported country								รวม Total						
		จำนวน Number	ร้อยละ %	จำนวน Number	ร้อยละ %	จำนวน Number	ร้อยละ %	ญี่ปุ่น Japan		สิงคโปร์ Singapore		จีน China		สหรัฐอเมริกา USA			ประเทศในยุโรป Country in Europe		ประเทศอื่น ๆ Other countries			
								จำนวน Number	ร้อยละ %	จำนวน Number	ร้อยละ %	จำนวน Number	ร้อยละ %	จำนวน Number	ร้อยละ %		จำนวน Number	ร้อยละ %	จำนวน Number	ร้อยละ %	จำนวน Number	ร้อยละ %
		1,130	100.0	1,110	98.2	20	1.8	1	5.0	1	5.0	2	10.0	4	20.0	4	20.0	1	33.3	8	40.0	
15	การผลิตผลิตภัณฑ์อาหารและเครื่องดื่ม	359	100.0	356	99.2	3	0.8	-	-	-	-	1	33.3	-	-	1	33.3	1	33.3	1	33.3	Manufacture of food products and beverages
16	การผลิตผลิตภัณฑ์ยาสูบ	2	100.0	2	100.0	-	-	-	-	-	-	-	-	-	-	-	-	-	-	-	-	Manufacture of tobacco products
17	การผลิตสิ่งทอ	12	100.0	12	100.0	-	-	-	-	-	-	-	-	-	-	-	-	-	-	-	-	Manufacture of textiles
18	การผลิตเครื่องแต่งกายรวมทั้งการตกแต่งและย้อมสีขนสัตว์	238	100.0	236	99.2	2	0.8	1	50.0	-	-	-	-	1	50.0	-	-	-	-	-	-	Manufacture of wearing apparel; dressing and dyeing of fur
19	การฟอกและตกแต่งขนสัตว์รวมทั้งการผลิตกระเป๋าเดินทาง กระเป๋าถือ อนามัย เครื่องเขียน และรองเท้า	1	100.0	-	-	1	100.0	-	-	-	-	-	-	-	-	1	100.0	-	-	-	-	Tanning and dressing of leather; harness and footwear
20	การผลิตไม้และผลิตภัณฑ์จากไม้และไม้เทียม กระจก ไม้ไผ่ ไม้ก๊อก ไม้กฤษณา เฟอร์นิเจอร์ รวมทั้งการผลิตสิ่งของที่ทำจากพลาสติกและวัสดุแก้วอื่นๆ	45	100.0	43	95.6	2	4.4	-	-	-	-	-	-	-	-	2	100.0	-	-	-	-	Manufacture of wood and of products of wood and cork, except furniture; manufacture of articles of straw and plaiting materials
21	การผลิตกระดาษและผลิตภัณฑ์กระดาษ	2	100.0	2	100.0	-	-	-	-	-	-	-	-	-	-	-	-	-	-	-	-	Manufacture of paper and paper products
22	การพิมพ์โฆษณา การพิมพ์ และการทำสำเนาสื่อบันทึก	14	100.0	14	100.0	-	-	-	-	-	-	-	-	-	-	-	-	-	-	-	-	Publishing, printing and reproduction of recorded media
24	การผลิตเคมีภัณฑ์และผลิตภัณฑ์เคมี	15	100.0	12	80.0	3	20.0	-	-	-	-	-	-	-	-	-	-	-	-	3	100.0	Manufacture of chemicals and chemical products
25	การผลิตผลิตภัณฑ์ยางและพลาสติก	11	100.0	8	72.7	3	27.3	-	-	-	-	-	-	1	33.3	-	-	-	-	2	66.7	Manufacture of rubber and plastics products
26	การผลิตผลิตภัณฑ์จากแร่โลหะ	172	100.0	171	99.4	1	0.6	-	-	-	-	-	-	1	100.0	-	-	-	-	-	-	Manufacture of other non-metallic mineral products
27	การผลิตโลหะขั้นพื้นฐาน	7	100.0	7	100.0	-	-	-	-	-	-	-	-	-	-	-	-	-	-	-	-	Manufacture of basic metals
28	การผลิตผลิตภัณฑ์ที่ทำจากโลหะประติมากรรม เครื่องจักรและอุปกรณ์	100	100.0	100	100.0	-	-	-	-	-	-	-	-	-	-	-	-	-	-	-	-	Manufacture of fabricated metal products, except machinery and equipment
29	การผลิตเครื่องจักรและอุปกรณ์ ซึ่งมีได้จัดประเภทไว้ในที่อื่น	13	100.0	12	92.3	1	7.7	-	-	-	-	-	-	-	-	-	-	-	-	1	100.0	Manufacture of machinery and equipment n.e.c.
31	การผลิตเครื่องจักรและเครื่องอุปกรณไฟฟ้า ซึ่งมีได้จัดประเภทไว้ในที่อื่น	1	100.0	-	-	1	100.0	-	-	-	-	-	-	1	100.0	-	-	-	-	-	-	Manufacture of electrical machinery and apparatus n.e.c.
32	การผลิตอุปกรณ์และเครื่องอุปกรณวิทยุ โทรทัศน์ และการสื่อสาร	3	100.0	1	33.3	2	66.7	-	-	1	50.0	-	-	-	-	-	-	-	-	-	-	Manufacture of radio, television and communication equipment and apparatus
34	การผลิตยานยนต์ รถพ่วงและรถจักรยานพ่วง	1	100.0	1	100.0	-	-	-	-	-	-	-	-	-	-	-	-	-	-	-	-	Manufacture of motor vehicles, trailers and semi-trailers
36	การผลิตเฟอร์นิเจอร์ รวมทั้งการผลิตซึ่งมิได้จัดประเภทไว้ในที่อื่น	133	100.0	132	99.3	1	0.8	-	-	-	-	-	-	-	-	-	-	-	-	1	100.0	Manufacture of furniture; manufacturing n.e.c.
37	การนำผลิตภัณฑ์กลับมาผลิตเป็นวัสดุภัณฑ์	1	100.0	1	100.0	-	-	-	-	-	-	-	-	-	-	-	-	-	-	-	-	Recycling

ที่มา: สำนักงานอุตสาหกรรม พ.ศ.2550 จังหวัดบุรีรัมย์ สำนักงานสถิติแห่งชาติ กระทรวงเทคโนโลยีสารสนเทศและการสื่อสาร

Source: The 2007 Industrial Census, Sing Buri Province, National Statistical Office, Ministry of Information and Communication Technology

ตาราง 11 มูลค่าการใช้วัตถุดิบหรือผู้ประกอบการผลิตสินค้าและร้อยละของสถานประกอบการอุตสาหกรรมผลิต สินค้าตามการใช้วัตถุดิบ และหมวดอุตสาหกรรม

TABLE 11 VALUE OF IMPORTED MATERIALS AND COMPONENTS, NUMBER AND PERCENTAGE OF MANUFACTURING ESTABLISHMENTS BY USE OF IMPORTED MATERIALS AND DIVISION OF INDUSTRY

รหัส Code	หมวดอุตสาหกรรม Division of Industry	จำนวนผู้ประกอบการ Number of establishments		ร้อยละของวัตถุดิบหรือผู้ประกอบการที่ใช้วัตถุดิบนำเข้าจากต่างประเทศ Percentage of use of imported materials and components										มูลค่านำเข้า Value of imported materials and components																	
		จำนวน Number	ร้อยละ %	ไม่มีการใช้ No use		<10		10-19		20-29		30-39		40-49		50-59		60-69		70-79		80-89		90-99		100					
				จำนวน Number	ร้อยละ %	จำนวน Number	ร้อยละ %	จำนวน Number	ร้อยละ %	จำนวน Number	ร้อยละ %	จำนวน Number	ร้อยละ %	จำนวน Number	ร้อยละ %	จำนวน Number	ร้อยละ %	จำนวน Number	ร้อยละ %	จำนวน Number	ร้อยละ %	จำนวน Number	ร้อยละ %	จำนวน Number	ร้อยละ %	จำนวน Number	ร้อยละ %	จำนวน Number	ร้อยละ %		
		1,130	100.0	1,110	98.2	20	1.8	4	20.0	1	5.0	1	5.0	1	5.0	2	10.0	1	5.0	1	5.0	1	5.0	1	5.0	3	15.0	2,162,477,413	Total		
15	การผลิตผลิตภัณฑ์จากกระดาษแข็ง	359	100.0	357	99.4	2	0.6	-	-	-	1	50.0	-	-	1	50.0	-	-	-	-	-	-	-	-	-	-	-	260,629,336	Manufacture of food products and beverages		
16	การผลิตผลิตภัณฑ์สูบ	2	100.0	2	100.0	-	-	-	-	-	-	-	-	-	-	-	-	-	-	-	-	-	-	-	-	-	-	-	Manufacture of tobacco products		
17	การผลิตสิ่งทอ	12	100.0	12	100.0	-	-	-	-	-	-	-	-	-	-	-	-	-	-	-	-	-	-	-	-	-	-	-	Manufacture of textiles		
18	การผลิตเครื่องแต่งกาย รวมทั้งการออกแบบและย้อมสีผ้า	238	100.0	236	99.2	2	0.8	-	-	-	-	-	-	-	1	50.0	-	-	-	-	-	-	-	-	-	-	1	50.0	9,606,388	Manufacture of wearing apparel, dressing and dyeing of fur	
19	การผลิตและกลั่นหนังสัตว์ รวมทั้งการผลิตกระเป๋าเดินทาง	1	100.0	1	100.0	-	-	-	-	-	-	-	-	-	-	-	-	-	-	-	-	-	-	-	-	-	-	-	Tanning and dressing of leather; manufacture of luggage, handbags, saddlery, harness and footwear		
20	การผลิตไม้และผลิตภัณฑ์จากไม้และไม้ขัด รวมทั้งการผลิตกระดาษ	45	100.0	44	97.8	1	2.2	-	-	-	-	-	-	-	-	-	-	-	-	1	100.0	-	-	-	-	-	-	418,273,403	Manufacture of wood and of products of wood and cork, except furniture; manufacture of articles of straw and plaiting materials		
21	การผลิตกระดาษและผลิตภัณฑ์กระดาษ	2	100.0	2	100.0	-	-	-	-	-	-	-	-	-	-	-	-	-	-	-	-	-	-	-	-	-	-	-	Manufacture of paper and paper products		
22	การผลิตสิ่งพิมพ์ การพิมพ์ และการทำสำเนาสิ่งพิมพ์	14	100.0	14	100.0	-	-	-	-	-	-	-	-	-	-	-	-	-	-	-	-	-	-	-	-	-	-	-	Publishing, printing and reproduction of recorded media		
24	การผลิตเคมีภัณฑ์และผลิตภัณฑ์เคมี	15	100.0	12	80.0	3	20.0	1	33.3	-	2	66.7	-	-	-	-	-	-	-	-	-	-	-	-	-	-	-	-	416,080,990	Manufacture of chemicals and chemical products	
25	การผลิตผลิตภัณฑ์พลาสติก	11	100.0	10	90.9	1	9.1	-	-	-	-	-	-	-	-	-	-	-	-	-	-	-	-	-	-	-	1	100.0	30,729,796	Manufacture of rubber and plastics products	
26	การผลิตผลิตภัณฑ์จากแร่โลหะ	172	100.0	169	98.3	3	1.7	-	1	33.3	-	1	33.3	-	-	-	-	-	-	-	-	-	-	-	-	-	-	1	33.3	147,388,814	Manufacture of other non-metallic mineral products
27	การผลิตโลหะขั้นมูลฐาน	7	100.0	7	100.0	-	-	-	-	-	-	-	-	-	-	-	-	-	-	-	-	-	-	-	-	-	-	-	-	Manufacture of basic metals	
28	การผลิตผลิตภัณฑ์ที่มาจากโลหะประเภทอื่น รวมทั้งเครื่องจักรและอุปกรณ์	100	100.0	98	98.0	2	2.0	1	50.0	-	-	-	-	-	-	-	-	-	-	-	-	-	-	-	-	-	-	1	50.0	25,060,000	Manufacture of fabricated metal products, except machinery and equipment
29	การผลิตเครื่องจักรและอุปกรณ์ ซึ่งมิใช่ประเภทอื่นใด	13	100.0	12	92.3	1	7.7	-	-	-	-	-	-	1	100.0	-	-	-	-	-	-	-	-	-	-	-	-	-	-	808,234,952	Manufacture of machinery and equipment n.e.c.
31	การผลิตเครื่องมือและเครื่องอุปโภคบริโภค ซึ่งมิใช่ประเภทอื่นใด	1	100.0	-	-	1	100.0	-	-	-	-	-	-	-	-	-	-	-	-	-	-	-	-	-	-	-	-	-	-	6,286,277	Manufacture of electrical machinery and apparatus n.e.c.
32	การผลิตอุปกรณ์เครื่องอุปโภคบริโภค โทรทัศน์ และการสื่อสาร	3	100.0	1	33.3	2	66.7	1	50.0	-	-	-	-	-	-	-	-	-	-	-	-	-	-	-	-	-	-	1	50.0	24,750,746	Manufacture of radio, television and communication equipment and apparatus
34	การผลิตยานยนต์ รถแทรกเตอร์ รถจักรยานยนต์ และรถจักรยาน	1	100.0	1	100.0	-	-	-	-	-	-	-	-	-	-	-	-	-	-	-	-	-	-	-	-	-	-	-	-	Manufacture of motor vehicles, tractors and semi-trailers	
36	การผลิตเฟอร์นิเจอร์ รวมทั้งการผลิตสิ่งใช้สำหรับประกอบบ้านเรือน	133	100.0	131	98.5	2	1.5	-	-	-	-	-	-	-	1	50.0	-	-	-	-	-	-	-	-	-	-	-	1	50.0	15,436,710	Manufacture of furniture; manufacturing n.e.c.
37	การนำวัสดุเหลือใช้กลับมาใช้ใหม่	1	100.0	1	100.0	-	-	-	-	-	-	-	-	-	-	-	-	-	-	-	-	-	-	-	-	-	-	-	-	Recycling	

ที่มา: สำนักอุตสาหกรรม พ.ศ.2550 จังหวัดบุรีรัมย์ สำนักงานสถิติแห่งชาติ กระทรวงเทคโนโลยีสารสนเทศและการสื่อสาร

Source: The 2007 Industrial Census, Sing Buri Province, National Statistical Office, Ministry of Information and Communication Technology

ตาราง 12 จำนวนและร้อยละของสถานประกอบการอุตสาหกรรมผลิต จำนวนเขตการค้าเสรีส่งออกผลิตภัณฑ์ 25-49 และหมวดอุตสาหกรรม
TABLE 12 NUMBER AND PERCENTAGE OF MANUFACTURING ESTABLISHMENTS BY PERCENTAGE OF CAPACITY UTILIZATION IN 2006 AND DIVISION OF INDUSTRY

รหัส Code	หมวดอุตสาหกรรม Division of Industry	อัตราการใช้กำลังการผลิตที่ 25-49													เฉลี่ยต่อคาบ- ประกอบ Average per establishment							
		Percentage of capacity utilization in 2006																				
		20-29	30-39	40-49	50-59	60-69	70-79	80-89	90-99	≥100	จำนวน Number	ร้อยละ %	จำนวน Number	ร้อยละ %								
		1,130	100.0	1	0.1	-	-	-	571	50.6	345	30.5	144	12.7	48	4.2	14	1.2	7	0.6	58.8	Total
15	การผลิตเครื่องดื่ม	359	100.0	-	-	-	157	43.9	112	31.3	64	17.9	22	6.1	1	0.3	2	0.6	-	-	60.3	Manufacture of food products and beverages
16	การผลิตเครื่องดื่ม	2	100.0	-	-	-	1	50.0	-	-	-	-	-	-	-	-	-	-	-	-	65.0	Manufacture of tobacco products
17	การผลิตสิ่งทอ	12	100.0	-	-	-	10	83.3	1	8.3	-	-	1	8.3	-	-	-	-	-	-	55.7	Manufacture of textiles
18	การผลิตเครื่องนุ่งห่ม	238	100.0	1	0.4	-	197	82.6	38	16.1	1	0.4	1	0.4	-	-	-	-	-	-	52.3	Manufacture of wearing apparel; dressing and dyeing of fur
19	การฟอกและตกแต่งหนัง	1	100.0	-	-	-	-	-	-	-	-	1	100.0	-	-	-	-	-	-	-	70.0	Tanning and dressing of leather; manufacture of luggage, handbags, saddlery, harness and footwear
20	การผลิตไม้และผลิตภัณฑ์จากไม้	45	100.0	-	-	-	26	56.7	12	26.7	3	5.6	2	4.4	3	6.7	-	-	-	-	58.8	Manufacture of wood and of products of wood and cork, except furniture; manufacture of articles of straw and plaiting materials
21	การผลิตกระดาษและผลิตภัณฑ์กระดาษ	2	100.0	-	-	-	6	42.9	5	35.7	3	21.4	-	-	-	-	1	50.0	-	-	84.0	Manufacture of paper and paper products
22	การพิมพ์โฆษณา การพิมพ์ และการทำสำเนาอื่น	14	100.0	-	-	-	10	63.3	2	13.3	2	10.0	1	6.7	1	6.7	-	-	-	-	59.5	Publishing, printing and reproduction of recorded media
24	การผลิตเคมีภัณฑ์และผลิตภัณฑ์	15	100.0	-	-	-	3	27.3	2	18.2	1	9.1	3	27.3	1	9.1	1	9.1	-	-	59.3	Manufacture of chemicals and chemical products
25	การผลิตเหล็กหล่อและเหล็ก	11	100.0	-	-	-	38	22.0	89	51.7	33	19.0	10	5.6	3	1.7	-	-	-	-	62.8	Manufacture of other non-metallic mineral products
26	การผลิตเหล็กกล้า	7	100.0	-	-	-	-	-	7	100.0	-	-	-	-	-	-	-	-	-	-	60.0	Manufacture of basic metals
27	การผลิตโลหะขั้นมูลฐาน	100	100.0	-	-	-	54	54.1	30	29.8	15	15.1	1	1.0	-	-	-	-	-	-	57.5	Manufacture of fabricated metal products, except machinery and equipment
28	การผลิตเครื่องจักรและอุปกรณ์	13	100.0	-	-	-	2	18.0	6	43.6	2	15.4	2	15.4	1	7.7	-	-	-	-	65.8	Manufacture of machinery and equipment n.e.c.
29	การผลิตเครื่องจักรและอุปกรณ์ที่มีได้ดัดแปร	1	100.0	-	-	-	-	-	-	-	-	-	-	-	-	-	-	-	-	-	80.0	Manufacture of electrical machinery and apparatus n.e.c.
31	การผลิตเครื่องจักรและอุปกรณ์ไฟฟ้า	3	100.0	-	-	-	-	-	-	-	-	-	-	-	-	-	-	-	-	-	80.0	Manufacture of radio, television and communication equipment and apparatus
32	การผลิตอุปกรณ์และเครื่องมือ	1	100.0	-	-	-	-	-	-	-	-	-	-	-	-	-	-	-	-	-	70.0	Manufacture of motor vehicles, trailers and semi-trailers
34	การผลิตเฟอร์นิเจอร์	133	100.0	-	-	-	69	51.9	38	28.6	18	13.5	2	1.5	4	3.0	2	1.5	-	-	59.0	Manufacture of furniture; manufacturing n.e.c.
36	การนำผลิตภัณฑ์กลับมาผลิตเป็นวัตถุดิบใหม่	1	100.0	-	-	-	-	-	-	-	-	-	-	-	1	100.0	-	-	-	-	80.0	Recycling

ที่มา: สำนักงานอุตสาหกรรม พ.ศ.2550 จังหวัดสิงห์บุรี สำนักงานสถิติแห่งชาติ กระทรวงเทคโนโลยีสารสนเทศและการสื่อสาร

Source: The 2007 Industrial Census, Sing Buri Province, National Statistical Office, Ministry of Information and Communication Technology

ภาค 2 ข้อมูลการดำเนินงานเชิงปฏิบัติการของสถานประกอบการ

ตอนที่ 1 ขั้นตอนการดำเนินงานของสถานประกอบการ
จำแนกตามขนาดของสถานประกอบการ

สารบัญตารางสถิติ

- ตอนที่ 1 ข้อมูลการดำเนินงานกิจการจำแนกตามขนาดของสถานประกอบการ
- ตาราง 1 สถิติมูลฐานอุตสาหกรรมการผลิตในปี 2549 จำแนกตามขนาดของสถานประกอบการ
- ตาราง 2 มูลค่าผลผลิตของสถานประกอบการอุตสาหกรรมการผลิตในปี 2549 จำแนกตามขนาดของสถานประกอบการ
- ตาราง 3 ค่าใช้จ่ายขั้นกลางของสถานประกอบการอุตสาหกรรมการผลิตในปี 2549 จำแนกตามขนาดของสถานประกอบการ
- ตาราง 4 คนทำงานในสถานประกอบการอุตสาหกรรมการผลิตในปี 2549 จำแนกตามสถานภาพการทำงาน เพศ และขนาดของสถานประกอบการ
- ตาราง 5 จำนวนสถานประกอบการอุตสาหกรรมการผลิต จำแนกตามจำนวนวันทำงานต่อสัปดาห์ จำนวนชั่วโมงทำงานเฉลี่ยต่อวันของลูกจ้าง และขนาดของสถานประกอบการ
- ตาราง 6 ค่าตอบแทนแรงงานในปี 2549 จำแนกตามขนาดของสถานประกอบการ
- ตาราง 7 มูลค่าวัตถุดิบและวัสดุประกอบฯ และสินค้าคงเหลือต้นปีและปลายปี 2549 จำแนกตามขนาดของสถานประกอบการ
- ตาราง 8 ส่วนเปลี่ยนแปลงของมูลค่าวัตถุดิบและวัสดุประกอบฯ และสินค้าคงเหลือในปี 2549 จำแนกตามขนาดของสถานประกอบการ
- ตาราง 9 ค่าใช้จ่ายทั้งสิ้นและค่าภาษีมูลค่าเพิ่มสุทธิของสถานประกอบการอุตสาหกรรมการผลิตในปี 2549 จำแนกตามขนาดของสถานประกอบการ
- ตาราง 10 รายรับทั้งสิ้นของสถานประกอบการอุตสาหกรรมการผลิตในปี 2549 จำแนกตามขนาดของสถานประกอบการ
- ตาราง 11 มูลค่าตามบัญชีของสินทรัพย์ถาวรในปี 2549 จำแนกตามขนาดของสถานประกอบการ
- ตาราง 12 มูลค่าสินทรัพย์ถาวรที่เปลี่ยนแปลงระหว่าง มกราคม - ธันวาคม 2549 จำแนกตามขนาดของสถานประกอบการ

ตาราง 1 สถิติฐานอุตสาหกรรมการค้าปลีกในปี 2549 จำแนกตามขนาดของสถานประกอบการ

TABLE 1 SUMMARY OF BASIC STATISTICS FOR MANUFACTURING ESTABLISHMENTS IN 2006 BY SIZE OF ESTABLISHMENT

ขนาดของ สถานประกอบการ	จำนวน สถานประกอบการ Number of establishments	จำนวน คนทำงาน Number of persons engaged	ลูกจ้าง Employees		มูลค่าผลิต Value of gross output	ค่าใช้จ่าย ขั้นกลาง Intermediate consumption	มูลค่าเพิ่ม Value added	Size of establishment
			จำนวน Number	ค่าตอบแทน แรงงาน Remuneration				
รวม	1,130	12,664	10,705	1,070,085.50	19,680,718.60	14,574,711.60	5,106,007.00	Total
1-15 คน	1,029	3,459	1,839	66,722.90	739,876.70	556,306.30	183,570.40	1-15 persons
16-25 คน	48	939	707	30,705.50	718,958.90	535,688.80	183,270.10	16-25 persons
26-30 คน	11	304	269	14,555.90	809,390.10	675,543.20	133,846.90	26-30 persons
31-50 คน	13	529	467	38,116.50	1,149,228.00	905,086.70	244,141.30	31-50 persons
51-200 คน	15	1,655	1,646	184,355.50	3,667,795.90	2,779,186.30	888,609.60	51-200 persons
มากกว่า 200 คน	14	5,778	5,777	735,629.20	12,595,468.90	9,122,900.20	3,472,568.80	More than 200 persons

ที่มา: สำนักอุตสาหกรรม พ.ศ.2550 จังหวัดสิงห์บุรี สำนักงานสถิติแห่งชาติ กระทรวงเทคโนโลยีสารสนเทศและการสื่อสาร

Source: The 2007 Industrial Census, Sing Buri Province, National Statistical Office, Ministry of Information and Communication Technology

ตาราง 2 มูลค่าผลผลิตของสถานประกอบการอุตสาหกรรมการผลิตในปี 2549 จำแนกตามขนาดของสถานประกอบการ

TABLE 2 VALUE OF GROSS OUTPUT OF MANUFACTURING ESTABLISHMENTS IN 2006 BY SIZE OF ESTABLISHMENT

		(พันบาท In Thousand Baht)									
ขนาดของ สถานประกอบการ	จำนวน สถาน- ประกอบ	รวม Total	มูลค่าขายผลผลิต Sales of goods produced	ได้รับจาก การขายสินค้า ที่ซื้อจากร้านค้า ในสภาพเดิม Sales of goods purchased for resale	ได้รับจาก รับจ้างเหมาทำการ ผลิตสินค้า Receipts for contract and commission work	ได้รับจาก ให้บริการบำรุงรักษา ซ่อมแซมและติดตั้ง ให้เกิดขึ้น Receipts for repair and installation work etc.	ได้รับจาก ให้เช่าอาคาร ฯลฯ และรายรับอื่น ๆ Receipts for rent on building etc. and other receipts	ส่วนเปลี่ยนแปลง มูลค่าสินค้าคงเหลือ Change in value of stocks of goods	Size of establishment	Total	
รวม	1,130	19,680,718.6	18,849,303.6	296,881.6	7,344.2	869.5	127,370.2	398,949.6			
1-15 คน	1,029	739,876.7	736,654.9	1,420.7	615.0	-	1,390.0	-203.8	1-15 persons		
16-25 คน	48	718,958.9	745,884.7	6,566.0	1,239.0	-	3,795.3	-38,526.1	16-25 persons		
26-30 คน	11	809,390.1	799,945.0	-	-	-	313.0	9,132.1	26-30 persons		
31-50 คน	13	1,149,228.0	1,053,733.2	82,650.8	-	-	2,912.5	9,931.4	31-50 persons		
51-200 คน	15	3,667,795.9	3,621,490.4	4,892.3	-	869.5	19,593.7	20,950.1	51-200 persons		
มากกว่า 200 คน	14	12,595,468.9	11,891,595.4	201,351.9	5,490.2	-	99,365.6	397,665.9	More than 200 persons		

ที่มา: สำมะโนอุตสาหกรรม พ.ศ.2550 จังหวัดสิงห์บุรี สำนักงานสถิติแห่งชาติ กระทรวงเทคโนโลยีสารสนเทศและการสื่อสาร

Source: The 2007 Industrial Census, Sing Buri Province, National Statistical Office, Ministry of Information and Communication Technology

ตาราง 3 ค่าใช้จ่ายขั้นกลางของสถานประกอบการอุตสาหกรรมผลิตในปี 2549 ขั้แนกตามขนาดของสถานประกอบการ

TABLE 3 INTERMEDIATE CONSUMPTION OF MANUFACTURING ESTABLISHMENTS IN 2006 BY SIZE OF ESTABLISHMENT

ขนาดของ สถานประกอบการ	จำนวน สถาน- ประกอบการ	รวม Total	(พันบาท In Thousand Baht)										
			ค่าซื้อวัตถุดิบ และวัสดุประกอบฯ ที่ใช้ในการผลิต	ค่าเชื้อเพลิง และค่าไฟฟ้า ที่ใช้ในการผลิต	ค่าติดตั้งซ่อมแซมและ บำรุงรักษาสินค้า ที่จำหน่ายให้ลูกค้า	บำรุงรักษาสินค้า เครื่องมือ	ค่าติดตั้งซ่อมแซมและ บำรุงรักษาเครื่องจักร เครื่องมือ	ค่าซื้อสินค้า ในสภาพเดิม	ค่าจ้างเหมาจ้างให้ สถานประกอบการ อื่นผลิตสินค้าให้	ค่าใช้จ่ายอื่น ๆ Other expenses	ส่วนเปลี่ยนแปลง มูลค่าวัตถุดิบและ วัสดุประกอบฯ คงเหลือ	Change in value of stocks of materials and components	Total
รวม	1,130	14,574,711.6	10,103,263.8	967,174.9	1,793.9	378,686.1	279,726.2	3,113.2	3,056,688.7	215,735.3			
1-15 คน	1,029	556,306.3	446,454.9	36,726.0	1,283.8	14,076.2	898.2	-	48,734.3	-8,133.0	1-15 persons		
16-25 คน	48	535,688.8	457,967.8	23,404.9	488.1	6,394.4	2,728.0	-	30,712.3	-13,993.3	16-25 persons		
26-30 คน	11	675,543.2	625,137.7	18,438.8	-	2,549.3	-	-	17,304.1	-12,113.4	26-30 persons		
31-50 คน	13	905,086.7	721,168.3	36,146.3	22.1	38,035.1	63,401.3	-	54,523.0	8,209.5	31-50 persons		
51-200 คน	15	2,779,186.3	2,499,063.3	153,622.5	-	35,408.3	2,003.8	294.2	270,689.9	181,895.6	51-200 persons		
มากกว่า 200 คน	14	9,122,900.2	5,353,471.7	698,836.3	-	282,222.8	210,695.0	2,819.0	2,634,725.2	59,869.9	More than 200 persons		

ที่มา: สำนักอุตสาหกรรม พ.ศ.2550 จังหวัดบุรีรัมย์ สำนักงานสถิติแห่งชาติ กระทรวงเทคโนโลยีสารสนเทศและการสื่อสาร

Source: The 2007 Industrial Census, Sing Buri Province, National Statistical Office, Ministry of Information and Communication Technology

ตาราง 4 คนทำงานในสถานประกอบการอุตสาหกรรมสถิติในปี 2549 จำแนกตามสถานภาพการทำงาน เพศ และขนาดของสถานประกอบการ

TABLE 4 PERSONS ENGAGED IN MANUFACTURING ESTABLISHMENTS IN 2006 BY WORK STATUS, SEX AND SIZE OF ESTABLISHMENT

ขนาดของ สถานประกอบการ	จำนวน สถาน- ประกอบการ		รวม		คนทำงานโดยไม่ได้รับค่าจ้าง/ เงินเดือน		รวม		ลูกจ้างในกรรมวิธีการผลิต Operatives						ลูกจ้างอื่น ๆ		Size of establishment			
	รวม	ชาย	หญิง	รวม	ชาย	หญิง	รวม	ชาย	หญิง	ผู้ปฏิบัติงานที่มีมือ			ผู้ปฏิบัติงานไม่มีฝีมือ			รวม		ชาย	หญิง	
										รวม	ชาย	หญิง	รวม	ชาย	หญิง					รวม
รวม	1,130	12,664	6,110	6,554	1,959	741	1,218	9,600	4,868	4,752	8,082	4,148	3,934	1,518	720	798	1,105	501	604	Total
1-15 คน	1,029	3,459	1,496	1,963	1,620	656	964	1,817	830	987	1,786	809	977	31	21	10	22	10	12	1-15 persons
16-25 คน	48	939	386	553	232	53	179	682	324	358	651	310	341	31	14	17	25	9	16	16-25 persons
26-30 คน	11	304	152	152	35	11	24	243	133	110	232	128	104	11	5	6	26	8	18	26-30 persons
31-50 คน	13	529	263	266	62	15	47	382	203	179	343	173	170	39	30	9	85	45	40	31-50 persons
51-200 คน	15	1,655	998	657	9	6	3	1,271	783	488	724	475	249	547	308	239	375	209	166	51-200 persons
มากกว่า 200 คน	14	5,778	2,815	2,963	1	-	1	5,205	2,595	2,610	4,346	2,253	2,093	859	342	517	572	220	352	More than 200 persons

ที่มา: สำนักงานอุตสาหกรรม พ.ศ.2550 จังหวัดสิงห์บุรี สำนักงานสถิติแห่งชาติ กระทรวงเทคโนโลยีสารสนเทศและการสื่อสาร

Source: The 2007 Industrial Census, Sing Buri Province, National Statistical Office, Ministry of Information and Communication Technology

ตาราง 5 จำนวนสถานประกอบการอุตสาหกรรมผลิต จำนวนตามจำนวนวันทำงานต่อสัปดาห์ จำนวนชั่วโมงทำงานเฉลี่ยต่อวันของลูกจ้าง และขนาดของสถานประกอบการ

TABLE 5 NUMBER OF MANUFACTURING ESTABLISHMENTS BY WORKING DAYS PER WEEK, WORKING HOURS PER DAY OF EMPLOYEES AND SIZE OF ESTABLISHMENT

ขนาดของ สถานประกอบการ	จำนวน สถาน ประกอบการ Number of establishments	ลูกจ้างในกรรมวิธีการผลิต Operatives				ลูกจ้างอื่น ๆ Other employees				Size of establishment						
		จำนวนวันทำงานต่อสัปดาห์		จำนวนชั่วโมงทำงานเฉลี่ยต่อวัน		จำนวนวันทำงานต่อสัปดาห์		จำนวนชั่วโมงทำงานเฉลี่ยต่อวัน								
		Number of working days per week	Number of working days per week	Number of working hours per day	Number of working hours per day	Number of working days per week	Number of working days per week	Number of working hours per day	Number of working hours per day							
		≤5	6	7	<8	8-10	11-12	>12	≤5	6	7	<8	8-10	11-12	>12	
รวม	1,130	283	154	130	271	291	5	-	6	59	6	4	66	-	-	Total
1-15 คน	1,029	268	96	102	246	217	3	-	2	11	2	2	12	-	-	1-15 persons
16-25 คน	48	11	18	19	19	29	-	-	1	8	-	1	8	-	-	16-25 persons
26-30 คน	11	2	4	5	3	8	-	-	-	6	2	-	8	-	-	26-30 persons
31-50 คน	13	2	9	2	-	13	-	-	2	7	1	-	10	-	-	31-50 persons
51-200 คน	15	-	13	2	1	13	1	-	-	14	1	-	15	-	-	51-200 persons
มากกว่า 200 คน	14	-	14	-	2	11	1	-	1	13	-	1	13	-	-	More than 200 persons

ที่มา: สำนักอุตสาหกรรม พ.ศ.2550 จังหวัดสิงห์บุรี สำนักงานสถิติแห่งชาติ กระทรวงเทคโนโลยีสารสนเทศและการสื่อสาร

Source: The 2007 Industrial Census, Sing Buri Province, National Statistical Office, Ministry of Information and Communication Technology

ตาราง 6 ค่าตอบแทนแรงงานในปี 2549 จำแนกตามขนาดของสถานประกอบการ
TABLE 6 REMUNERATION IN 2006 BY SIZE OF ESTABLISHMENT

ขนาดของ สถานประกอบการ	จำนวน สถาน- ประกอบ การ	จำนวน ลูกจ้าง	ลูกจ้างในกรรมวิธิการผลิต										ลูกจ้างอื่น ๆ				Size of establishment
			Operatives					Other employees					ส่วนที่สถานประกอบการ จ้างมอบหมาย		ส่วนที่สถานประกอบการ จ้างมอบหมาย		
			รวม Total	ค่าจ้าง เงินเดือน Wages, salaries	ค่าล่วงเวลา โบนัส ฯลฯ Overtime bonus etc.	สวัสดิการและผลประโยชน์ตอบแทน อื่น ๆ Medical care Others	ส่วนที่สถานประกอบการ จ้างมอบหมาย อื่น ๆ Employer's contribution to social security	รวม Total	ค่าจ้าง เงินเดือน Wages, salaries	ค่าล่วงเวลา โบนัส ฯลฯ Overtime bonus etc.	สวัสดิการและผลประโยชน์ตอบแทน อื่น ๆ Medical care Others	ส่วนที่สถานประกอบการ จ้างมอบหมาย อื่น ๆ Employer's contribution to social security	รวม Total	ค่าจ้าง เงินเดือน Wages, salaries	ค่าล่วงเวลา โบนัส ฯลฯ Overtime bonus etc.	สวัสดิการและผลประโยชน์ตอบแทน อื่น ๆ Medical care Others	
รวม	1,130	10,705	1,070,085.5	857,412.8	654,186.9	159,281.0	1,233.9	11,250.9	31,460.0	212,672.6	175,441.9	25,649.5	401.6	4,159.6	7,020.1	Total	
1-15 คน	1,029	1,839	66,722.9	64,452.2	62,774.1	581.8	8.2	281.7	806.4	2,270.8	2,137.9	61.8	-	1.2	69.9	1-15 persons	
16-25 คน	48	707	30,705.5	28,207.3	26,270.2	489.9	458.0	113.5	875.7	2,498.1	2,380.4	-	-	-	117.7	16-25 persons	
26-30 คน	11	269	14,555.9	12,607.8	11,915.5	-	-	163.8	528.5	1,948.1	1,849.8	-	-	5.9	92.5	26-30 persons	
31-50 คน	13	467	38,116.5	24,364.1	21,999.0	1,333.8	-	121.9	909.4	13,752.4	12,595.2	476.8	-	68.0	612.4	31-50 persons	
51-200 คน	15	1,646	184,355.5	118,679.9	88,334.8	21,510.3	29.4	3,128.5	5,677.0	65,675.5	55,749.6	6,991.0	-	1,135.4	1,799.6	51-200 persons	
มากกว่า 200 คน	14	5,777	735,629.2	609,101.5	442,893.3	135,365.2	738.3	7,441.6	22,663.0	126,527.7	100,729.1	18,120.0	401.6	2,949.1	4,327.9	More than 200 persons	

ที่มา: สำมะโนอุตสาหกรรม พ.ศ.2550 จังหวัดสิงห์บุรี สำนักงานสถิติแห่งชาติ กระทรวงเทคโนโลยีสารสนเทศและการสื่อสาร

Source: The 2007 Industrial Census, Sing Buri Province, National Statistical Office, Ministry of Information and Communication Technology

ตาราง 7 มูลค่าวัตถุดิบและวัสดุประกอบฯ และสินค้าคงเหลือต้นปีและปลายปี 2549 จำแนกตามขนาดของสถานประกอบการ
TABLE 7 VALUE OF STOCKS AT THE BEGINNING AND THE END OF 2006 BY SIZE OF ESTABLISHMENT

ขนาดของ สถานประกอบการ Number of establishments	จำนวน สถาน- ประกอบการ Total	มูลค่า ณ ต้นปี 2549 At the beginning of 2006				มูลค่า ณ ปลายปี 2549 At the end of 2006				สินค้าที่ซื้อ เข้ามา Size of establishment
		รวม Total	วัตถุดิบ และ วัสดุประกอบฯ Materials and components	สินค้า ระหว่าง ผลิต Work in progress	สินค้า สำเร็จรูป Finished goods	รวม Total	วัตถุดิบ และ วัสดุประกอบฯ Materials and components	สินค้า ระหว่าง ผลิต Work in progress	สินค้าที่ซื้อ เข้ามา Finished goods	
รวม	1,130	4,039,076.1	1,733,260.8	905,388.0	1,225,500.8	1,948,996.1	1,081,766.2	1,514,648.5	108,350.1	Total
1-15 คน	1,029	99,893.9	44,559.9	8,452.9	46,881.1	36,426.9	8,172.0	46,476.0	482.1	1-15 persons
16-25 คน	48	319,717.2	72,911.7	207,742.7	36,334.8	58,918.4	176,094.5	32,184.9	-	16-25 persons
26-30 คน	11	60,263.2	29,937.7	13,496.5	16,828.9	17,824.3	11,666.4	27,791.1	-	26-30 persons
31-50 คน	13	68,368.4	49,525.9	2,253.9	8,811.7	57,735.4	2,554.3	13,337.3	12,882.2	31-50 persons
51-200 คน	15	710,487.7	498,353.3	63,262.4	148,750.5	680,248.8	71,507.6	161,525.3	51.6	51-200 persons
มากกว่า 200 คน	14	2,780,345.7	1,037,972.2	610,179.6	967,893.7	1,097,842.1	811,771.4	1,233,333.9	94,934.1	More than 200 persons

ที่มา: สำนักอุตสาหกรรม พ.ศ.2550 จังหวัดสิงห์บุรี สำนักงานสถิติแห่งชาติ กระทรวงเทคโนโลยีสารสนเทศและการสื่อสาร

Source: The 2007 Industrial Census, Sing Buri Province, National Statistical Office, Ministry of Information and Communication Technology

ตาราง 8 ส่วนเปลี่ยนแปลงของมูลค่าวัตถุดิบและวัสดุประกอบฯ และสินค้าคงเหลือในปี 2549 จำแนกตามขนาดของสถานประกอบการ

TABLE 8 CHANGE IN VALUE OF STOCKS IN 2006 BY SIZE OF ESTABLISHMENT

ขนาดของ สถานประกอบการ	จำนวน สถาน- ประกอบการ Number of establishments	ส่วนเปลี่ยนแปลงของมูลค่าวัตถุดิบและวัสดุประกอบฯ และสินค้าคงเหลือ					Change in value of stocks	Size of establishment
		รวม Total	วัตถุดิบและ วัสดุประกอบฯ Materials and components	สินค้าระหว่าง ผลิต Work in progress	สินค้า สำเร็จรูป Finished goods	สินค้าที่ซื้อ เข้ามา จำหน่ายในสภาพเดิม Goods purchased for resale		
รวม	1,130	614,684.9	215,735.3	176,378.3	289,147.7	-66,576.4	Total	
1-15 คน	1,029	-8,336.8	-8,133.0	-280.9	-405.1	482.1	1-15 persons	
16-25 คน	48	-52,519.4	-13,993.3	-31,648.2	-4,150.0	-2,728.0	16-25 persons	
26-30 คน	11	-2,981.3	-12,113.4	-1,830.1	10,962.2	-	26-30 persons	
31-50 คน	13	18,140.9	8,209.5	300.4	4,525.7	5,105.3	31-50 persons	
51-200 คน	15	202,845.7	181,895.6	8,245.2	12,774.7	-69.8	51-200 persons	
มากกว่า 200 คน	14	457,535.8	59,869.9	201,591.8	265,440.1	-69,366.0	More than 200 persons	

ที่มา: สำนักงานอุตสาหกรรม พ.ศ.2550 จังหวัดสิงห์บุรี สำนักงานสถิติแห่งชาติ กระทรวงเทคโนโลยีสารสนเทศและการสื่อสาร

Source: The 2007 Industrial Census, Sing Buri Province, National Statistical Office, Ministry of Information and Communication Technology

ตาราง 9 ค่าใช้จ่ายทั้งสิ้นและค่าภาษีมูลค่าเพิ่มของสถานประกอบการผลิตในปี 2549 จำแนกตามขนาดของสถานประกอบการ

TABLE 9 TOTAL EXPENSES AND NET VALUE ADDED TAX OF MANUFACTURING ESTABLISHMENTS IN 2006 BY SIZE OF ESTABLISHMENT

ขนาดของ สถานประกอบการ	จำนวน สถาน- ประกอบการ	รวม Total	ค่าซื้อวัตถุดิบ และวัสดุประกอบฯ ที่ใช้ในการผลิต	ค่าซื้อพลังงาน และค่าไฟฟ้า ที่ใช้ในการผลิต	ค่าซื้อเครื่อง มือเครื่องใช้ ในการผลิต	ค่าซื้อวัตถุดิบ บำรุงรักษา ที่ใช้ในการผลิต	ค่าซื้อซ่อมแซมและ บำรุงรักษา เครื่องใช้ ในการผลิต	ค่าซื้อสินค้า ที่ซื้อมาจำหน่าย ในสภาพเดิม	ค่าจ้างเหมาจ้างให้ สถานประกอบการ อื่นผลิตสินค้าให้	ค่าใช้จ่าย ในการขาย และดำเนินงาน บริหาร	ค่าใช้จ่ายอื่น ๆ Other taxes	ค่าภาษี มูลค่าเพิ่ม สุทธิ Net value added tax	Total	Size of establishment
รวม	1,130	15,767,813.2	10,103,263.8	967,174.9	1,793.9	378,686.1	279,726.2	3,113.2	549,306.1	1,175,864.5	1,794,205.7	16,789.8	497,888.9	
1-15 คน	1,029	556,362.5	446,454.9	36,726.0	1,283.8	14,076.2	898.2	-	22,516.7	27,948.2	3,037.5	1,384.7	2,036.4	1-15 persons
16-25 คน	48	529,625.7	457,967.8	23,404.9	488.1	6,394.4	2,728.0	-	11,722.0	19,397.2	1,943.3	428.4	5,151.6	16-25 persons
26-30 คน	11	665,373.9	625,137.7	18,438.8	-	2,549.3	-	-	5,111.8	13,344.2	3.9	109.8	678.4	26-30 persons
31-50 คน	13	934,726.2	721,168.3	36,146.3	22.1	38,035.1	63,401.3	-	24,214.6	28,472.5	12,815.5	1,408.1	9,042.3	31-50 persons
51-200 คน	15	3,012,296.0	2,499,063.3	153,622.5	-	35,408.3	2,003.8	294.2	90,640.7	139,153.8	66,117.5	1,562.3	24,429.7	51-200 persons
มากกว่า 200 คน	14	10,069,428.9	5,353,471.7	698,836.3	-	282,222.8	210,695.0	2,819.0	395,100.3	947,548.6	1,710,287.9	11,896.6	456,550.6	More than 200 persons

ที่มา: สำมะโนอุตสาหกรรม พ.ศ.2550 จังหวัดสิงห์บุรี สำนักงานสถิติแห่งชาติ กระทรวงเทคโนโลยีสารสนเทศและการสื่อสาร

Source: The 2007 Industrial Census, Sing Buri Province, National Statistical Office, Ministry of Information and Communication Technology

ตาราง 10 รายรับทั้งสิ้นของสถานประกอบการอุตสาหกรรมผลิตในปี 2549 จำแนกตามขนาดของสถานประกอบการ

TABLE 10 TOTAL RECEIPTS OF MANUFACTURING ESTABLISHMENTS IN 2006 BY SIZE OF ESTABLISHMENT

		(พันบาท In Thousand Baht)											
ขนาดของ สถานประกอบการ	จำนวน สถานประกอบการ Number of establishments	รวม Total	มูลค่าขายผลผลิต Sales of goods produced	รายรับจาก การขายสินค้า ที่ซื้อมาจำหน่าย ในสภาพเดิม Sales of goods purchased for resale	รายรับจาก รับจ้างทำ ผลิตสินค้า contract and commission work	รายรับจาก บริการ ซ่อมแซม repair and installation work	รายรับจาก ให้เช่าที่ดิน Receipts for rent on land	รายรับจาก อาคารพร้อมที่ดิน rent on building, vehicle, machinery and equipment	เงินปันผล Dividend	ดอกเบี้ย Interest	กำไรจากการ เปลี่ยนแปลง อัตราแลกเปลี่ยน Gain from currency exchange	รายรับอื่น ๆ Other receipts	Size of establishment
รวม	1,130	21,380,228.5	18,849,303.6	296,881.6	7,344.2	869.5	37,467.0	4,680.0	1,993,254.9	26,746.5	40,991.1	122,690.2	Total
1-15 คน	1,029	740,180.8	736,654.9	1,420.7	615.0	-	90.0	-	-	10.2	-	1,390.0	1-15 persons
16-25 คน	48	757,883.5	745,884.7	6,566.0	1,239.0	-	-	60.0	270.0	128.5	-	3,735.3	16-25 persons
26-30 คน	11	800,520.5	799,945.0	-	-	-	-	-	-	262.5	-	313.0	26-30 persons
31-50 คน	13	1,143,066.6	1,053,733.2	82,650.8	-	-	-	-	-	746.3	3,023.7	2,912.5	31-50 persons
51-200 คน	15	3,659,763.5	3,621,490.4	4,892.3	-	869.5	-	2,640.0	63.4	1,048.9	11,805.4	16,953.7	51-200 persons
มากกว่า 200 คน	14	14,278,813.6	11,891,595.4	201,351.9	5,490.2	-	37,377.0	1,980.0	1,992,921.5	24,550.1	26,162.0	97,385.6	More than 200 persons

ที่มา: สำนักงานอุตสาหกรรม พ.ศ.2550 จังหวัดสิงห์บุรี สำนักงานสถิติแห่งชาติ กระทรวงเทคโนโลยีสารสนเทศและการสื่อสาร

Source: The 2007 Industrial Census, Sing Buri Province, National Statistical Office, Ministry of Information and Communication Technology

ตาราง 11 มูลค่าตามบัญชีของสินทรัพย์ถาวรในปี 2549 จำนวนตามขนาดของสถานประกอบการ
TABLE 11 BOOK VALUE OF FIXED ASSETS IN 2006 BY SIZE OF ESTABLISHMENT

ขนาดของ สถานประกอบการ Number of establishments	จำนวน สถาน- ประกอบการ Number of establishments	มูลค่าสินทรัพย์ถาวรต้นงวด										มูลค่าสินทรัพย์ถาวรปลายงวด									
		รวม Total	ที่ดิน Land	อาคารและ สิ่งก่อสร้าง Building and construction	เครื่องจักร Machinery	ยานพาหนะ Vehicles	เครื่องใช้ สำนักงาน Office appliances	เครื่องมือ อื่นๆ Equipment	สินทรัพย์ ถาวรอื่น ๆ Other fixed assets	รวม Total	ที่ดิน Land	อาคารและ สิ่งก่อสร้าง Building and construction	เครื่องจักร Machinery	ยานพาหนะ Vehicles	เครื่องใช้ สำนักงาน Office appliances	เครื่องมือ อื่นๆ Equipment	สินทรัพย์ ถาวรอื่น ๆ Other fixed assets				
รวม	1,130	14,621,236.2	1,443,486.3	2,916,887.7	9,040,237.6	447,016.5	201,087.8	394,097.8	178,422.4	13,883,266.7	1,452,715.7	2,791,933.0	8,438,332.1	375,888.5	189,961.6	391,705.6	242,730.2	Total			
1-15 คน	1,029	848,388.6	316,849.2	259,444.5	102,089.0	157,312.5	2,254.4	10,439.1	-	779,415.3	316,999.2	241,801.4	82,942.8	127,095.3	1,983.1	8,593.6	-	1-15 persons			
16-25 คน	48	268,147.4	89,082.4	120,598.2	18,804.5	33,385.4	1,449.3	4,676.8	150.8	238,106.0	89,082.4	100,084.6	15,707.5	26,612.7	1,360.3	5,074.6	183.8	16-25 persons			
26-30 คน	11	99,413.5	37,749.0	28,871.4	20,496.3	9,979.5	959.8	1,357.5	-	87,296.0	37,749.0	22,927.4	16,561.4	8,154.6	817.6	1,086.0	-	26-30 persons			
31-50 คน	13	800,808.1	100,120.4	158,854.1	456,006.9	64,384.7	13,126.9	5,044.7	3,270.4	789,945.9	105,285.6	160,651.7	430,363.4	60,017.6	12,084.0	4,022.0	17,521.6	31-50 persons			
51-200 คน	15	1,609,136.0	204,645.9	540,581.4	640,705.7	55,838.4	37,845.3	110,125.2	79,394.2	1,547,302.3	200,529.4	521,930.2	585,450.5	47,581.7	33,585.2	94,897.0	63,348.2	51-200 persons			
มากกว่า 200 คน	14	10,935,342.6	695,039.4	1,808,538.0	7,802,135.3	126,116.0	145,452.2	262,454.5	95,607.1	10,441,201.2	703,070.1	1,744,537.6	7,307,326.5	106,426.6	140,131.3	278,032.4	161,676.6	More than 200 persons			

ที่มา: สำมะโนอุตสาหกรรม พ.ศ.2550 จังหวัดสิงห์บุรี สำนักงานสถิติแห่งชาติ กระทรวงเทคโนโลยีสารสนเทศและการสื่อสาร

Source: The 2007 Industrial Census, Sing Buri Province, National Statistical Office, Ministry of Information and Communication Technology

ตาราง 12 มูลค่าสินทรัพย์ถาวรที่เปลี่ยนแปลงระหว่าง มกราคม - ธันวาคม 2549 จำแนกตามขนาดของสถานประกอบการ

TABLE 12 VALUE OF FIXED ASSETS CHANGE IN JANUARY - DECEMBER 2006 BY SIZE OF ESTABLISHMENT

(พันบาท In Thousand Baht)

ขนาดของ สถานประกอบการ	จำนวน สถาน- ประกอบการ Number of establishments	มูลค่าสินทรัพย์ถาวรที่เปลี่ยนแปลง		Change in value of fixed assets		ค่าโอน กรรมสิทธิ์ Ownership transfer fee	Size of establishment
		รวม Total	มูลค่าสินทรัพย์ ถาวรที่ซื้อหรือ ผลิตขึ้นเอง Value of new or cost producing of fixed assets	มูลค่าสินทรัพย์ ถาวรที่ขาย Value of disposal of fixed assets	ค่าโอน กรรมสิทธิ์ Ownership transfer fee		
รวม	1,130	709,453.6	631,255.5	78,186.0	12.0	Total	
1-15 คน	1,029	7,813.9	7,813.9	-	-	1-15 persons	
16-25 คน	48	16,309.9	926.0	15,383.8	-	16-25 persons	
26-30 คน	11	1,971.2	1,971.2	-	-	26-30 persons	
31-50 คน	13	20,652.9	20,652.9	-	-	31-50 persons	
51-200 คน	15	36,175.2	32,590.7	3,576.5	8.0	51-200 persons	
มากกว่า 200 คน	14	626,530.6	567,300.8	59,225.7	4.0	More than 200 persons	

ที่มา: สำมะโนอุตสาหกรรม พ.ศ.2550 จังหวัดสิงห์บุรี สำนักงานสถิติแห่งชาติ กระทรวงเทคโนโลยีสารสนเทศและการสื่อสาร

Source: The 2007 Industrial Census, Sing Buri Province, National Statistical Office, Ministry of Information and Communication Technology

ตอนที่ 2 ข้อมูลการดำเนินงานของสถานประกอบการ
จำแนกตามหมวดอุตสาหกรรม

สารบัญตารางสถิติ

- ตอนที่ 2 ข้อมูลการดำเนินกิจการจำแนกตามหมวดอุตสาหกรรม
- ตาราง 1 สถิติมูลฐานอุตสาหกรรมการผลิตในปี 2549 จำแนกตามหมวดอุตสาหกรรม
- ตาราง 2 มูลค่าผลผลิตของสถานประกอบการอุตสาหกรรมการผลิตในปี 2549 จำแนกตามหมวดอุตสาหกรรม
- ตาราง 3 ค่าใช้จ่ายชั้นกลางของสถานประกอบการอุตสาหกรรมการผลิตในปี 2549 จำแนกตามหมวดอุตสาหกรรม
- ตาราง 4 คนทำงานในสถานประกอบการอุตสาหกรรมการผลิตในปี 2549 จำแนกตามสถานภาพการทำงาน เพศ และหมวดอุตสาหกรรม
- ตาราง 5 จำนวนสถานประกอบการอุตสาหกรรมการผลิต จำแนกตามจำนวนวันทำงานต่อสัปดาห์ จำนวนชั่วโมงทำงานเฉลี่ยต่อวันของลูกจ้าง และหมวดอุตสาหกรรม
- ตาราง 6 ค่าตอบแทนแรงงานในปี 2549 จำแนกตามหมวดอุตสาหกรรม
- ตาราง 7 มูลค่าวัตถุดิบและวัสดุประกอบฯ และสินค้าคงเหลือต้นปีและปลายปี 2549 จำแนกตามหมวดอุตสาหกรรม
- ตาราง 8 ส่วนเปลี่ยนแปลงของมูลค่าวัตถุดิบและวัสดุประกอบฯ และสินค้าคงเหลือในปี 2549 จำแนกตามหมวดอุตสาหกรรม
- ตาราง 9 ค่าใช้จ่ายทั้งสิ้นและค่าภาษีมูลค่าเพิ่มสุทธิของสถานประกอบการอุตสาหกรรมการผลิตในปี 2549 จำแนกตามหมวดอุตสาหกรรม
- ตาราง 10 รายรับทั้งสิ้นของสถานประกอบการอุตสาหกรรมการผลิตในปี 2549 จำแนกตามหมวดอุตสาหกรรม
- ตาราง 11 มูลค่าตามบัญชีของสินทรัพย์ถาวรในปี 2549 จำแนกตามหมวดอุตสาหกรรม
- ตาราง 12 มูลค่าสินทรัพย์ถาวรที่เปลี่ยนแปลงระหว่าง มกราคม - ธันวาคม 2549 จำแนกตามหมวดอุตสาหกรรม

ตาราง 1 สถิติข้อมูลอุตสาหกรรมผลิตในปี 2549 จัดแนกตามหมวดอุตสาหกรรม

TABLE 1 SUMMARY OF BASIC STATISTICS FOR MANUFACTURING ESTABLISHMENTS IN 2006 BY DIVISION OF INDUSTRY

รหัส Code	จำนวน สถานประกอบการ Number of establishments	จำนวน คนทำงาน Number of persons engaged	ลูกจ้าง Employees		มูลค่าผลิตภัณฑ์ gross output Value of	ค่าใช้จ่าย ขั้นกลาง Intermediate consumption	มูลค่าเพิ่ม Value added	Division of Industry
			จำนวน Number	ค่าตอบแทน Remuneration				
	รวม 1,130	12,664	10,705	1,070,085.5	19,680,718.6	14,574,711.6	5,106,007.0	Total
15	การผลิตเครื่องใช้ทางการและเครื่องตั้ง	359	2,892	2,164	180,361.7	4,158,283.5	1,340,806.5	Manufacture of food products and beverages
16	การผลิตผลิตภัณฑ์เซ็กซ์ตูด	2	20	18	D	D	D	Manufacture of tobacco products
17	การผลิตสิ่งทอ	12	36	21	423.0	450.5	228.2	Manufacture of textiles
18	การผลิตเครื่องแต่งกายรวมทั้งการตกแต่งและซ่อมเสื้อผ้า	238	663	416	26,360.7	37,336.9	19,196.3	Manufacture of wearing apparel; dressing and dyeing of fur
19	การฟอกและตกแต่งหนังฟอก รวมทั้งการผลิตกระเป๋าเดินทาง กระเป๋าถือ อานม้า เครื่องที่มกลา และรองเท้า	1	215	215	D	D	D	Tanning and dressing of leather; manufacture of luggage, handbags, saddlery, harness and footwear
20	การผลิตไม้และผลิตภัณฑ์จากไม้และไม่ถือ ยกเว้นเฟอร์นิเจอร์ รวมทั้งการผลิตสิ่งของที่ทำจากฟางและวัสดุจากสัตว์อื่น ๆ	45	994	834	75,903.9	1,190,870.3	423,271.7	Manufacture of wood and of products of wood and cork, except furniture; manufacture of articles of straw and plaiting materials
21	การผลิตกระดาษและผลิตภัณฑ์กระดาษ	2	369	369	D	D	D	Manufacture of paper and paper products
22	การพิมพ์โฆษณา การพิมพ์ และการทำสำเนาสื่อบันทึก	14	19	3	120.0	1,114.8	733.9	Publishing, printing and reproduction of recorded media
24	การผลิตเคมีภัณฑ์และผลิตภัณฑ์เคมี	15	986	936	127,835.4	2,437,767.9	670,485.8	Manufacture of chemicals and chemical products
25	การผลิตผลิตภัณฑ์ยางและพลาสติก	11	897	884	104,503.1	634,098.8	168,959.5	Manufacture of rubber and plastics products
26	การผลิตผลิตภัณฑ์จากแร่โลหะ	172	2,063	1,752	145,943.5	698,623.7	297,063.9	Manufacture of other non-metallic mineral products
27	การผลิตโลหะขั้นมูลฐาน	7	14	-	-	314.3	105.7	Manufacture of basic metals
28	การผลิตผลิตภัณฑ์ที่ทำจากโลหะประติมากรรม ยกเว้นเครื่องจักรและอุปกรณ์	100	281	166	14,746.0	61,850.6	28,205.8	Manufacture of fabricated metal products, except machinery and equipment
29	การผลิตเครื่องจักรและอุปกรณ์ ซึ่งมีได้จัดประเภทไว้ในที่อื่น	13	1,348	1,335	179,889.0	2,377,550.7	1,083,962.9	Manufacture of machinery and equipment n.e.c.
31	การผลิตเครื่องจักรและเครื่องอุปโภคไฟฟ้า ซึ่งมีได้จัดประเภทไว้ในที่อื่น	1	339	339	D	D	D	Manufacture of electrical machinery and apparatus n.e.c.
32	การผลิตอุปกรณ์และเครื่องอุปโภควิทยุ โทรทัศน์ และการสื่อสาร	3	449	449	D	D	D	Manufacture of radio, television and communication equipment and apparatus
34	การผลิตยานยนต์ รถพ่วงและรถจักรยานยนต์	1	264	264	D	D	D	Manufacture of motor vehicles, trailers and semi-trailers
36	การผลิตเฟอร์นิเจอร์ รวมทั้งการผลิตซึ่งมีได้จัดประเภทไว้ในที่อื่น	133	807	534	22,281.5	53,747.0	18,743.1	Manufacture of furniture; manufacturing n.e.c.
37	การผลิตภัณฑ์กับผลิตเป็นวัสดุใหม่	1	8	7	D	D	D	Recycling

หมายเหตุ: D หมายถึง ตัวเลขที่ไม่เปิดเผย

Note: D means disclosure prohibited.
Source: The 2007 Industrial Census, Sing Buri Province, National Statistical Office, Ministry of Information and Communication Technology

ตาราง 2 มูลค่าผลิตภัณฑ์ของสถานประกอบการอุตสาหกรรมผลิตภัณฑ์ในปี 2549 จันทนตามหมวดอุตสาหกรรม

TABLE 2 VALUE OF GROSS OUTPUT OF MANUFACTURING ESTABLISHMENTS IN 2006 BY DIVISION OF INDUSTRY

รหัส Code	หมวดอุตสาหกรรม	จำนวน สถาน- ประกอบการ Number of establishments	รวม Total	มูลค่าผลิตภัณฑ์ Sales of goods produced	รายรับจาก การขายสินค้า ที่ซื้อเข้ามา ในสภาพเดิม Sales of goods purchased for resale	รายรับจากการ รับจ้างเหมาทำการ ผลิตสินค้า Receipts for contract and commission work	รายรับจากการ ให้บริการบำรุงรักษา ซ่อมแซมและติดตั้ง ให้กับสถาน ประกอบการอื่น Receipts for repair and installation work etc.	รายรับจากการ ให้เช่าอาคาร จด และทรัพย์สินอื่น ๆ Receipts for rent on building etc.	ส่วนเปลี่ยนแปลง มูลค่าสินค้าคงเหลือ Change in value of stocks of goods	Division of Industry	Total
15	การผลิตกับซื้ออาหารและเครื่องดื่ม	359	5,499,090.0	5,364,869.6	80,740.0	117.7	-	14,640.6	38,722.1	Manufacture of food products and beverages	
16	การผลิตกับซื้อยาสูบ	2	678.8	669.5	-	9.0	-	-	0.3	Manufacture of tobacco products	
17	การผลิตสิ่งทอ	238	56,533.2	50,567.5	-	5,973.2	-	17.3	-24.7	Manufacture of textiles	
18	การผลิตเครื่องแต่งกาย รวมทั้งการตกแต่งและย้อมสีขนสัตว์									Manufacture of wearing apparel; dressing and dyeing of fur	
19	การฟอกและตกแต่งหนังเพื่อการใช้งานผลิตภัณฑ์รองเท้า									Tanning and dressing of leather; manufacture of luggage, handbags, saddlery, harness and footwear	
20	การผลิตไม้และผลิตภัณฑ์จากไม้และไม้ก๊อก ยกเว้น เฟอร์นิเจอร์	45	1,614,141.9	1,281,759.9	-	756.0	-	15,934.3	315,691.7	Manufacture of wood and of products of wood and cork, except furniture; manufacture of articles of straw and plaiting materials	
21	การผลิตกระดาษและผลิตภัณฑ์กระดาษ	2	1,848.7	1,847.6	-	-	-	-	-	Manufacture of paper and paper products	
22	การพิมพ์โฆษณา การพิมพ์ และการทำสำเนาสิ่งพิมพ์	14	3,108,253.7	3,036,489.2	82,169.9	-	-	-	1.1	Publishing, printing and reproduction of recorded media	
24	การผลิตเคมีภัณฑ์และผลิตภัณฑ์	11	634,098.8	623,155.6	530.9	-	-	109.5	4,877.4	Manufacture of chemicals and chemical products	
25	การผลิตผลิตภัณฑ์ยางและพลาสติก	172	995,687.6	899,551.1	109,369.4	350.0	-	9,146.7	1,265.7	Manufacture of rubber and plastics products	
26	การผลิตผลิตภัณฑ์จากแร่โลหะ	7	420.0	420.0	-	-	-	26,831.5	-41,174.4	Manufacture of other non-metallic mineral products	
27	การผลิตโลหะขั้นพื้นฐาน	100	90,056.4	85,459.4	116.7	17.3	-	-	-	Manufacture of basic metals	
28	การผลิตเครื่องจักรกลไฟฟ้าจากโลหะและเครื่องจักรกลไฟฟ้า	13	3,461,513.6	3,296,367.5	3,222.8	3.0	-	3,433.7	1,029.4	Manufacture of fabricated metal products, except machinery and equipment	
29	การผลิตเครื่องจักรและอุปกรณ์ ซึ่งมีได้แก่เครื่องยนต์สันดาปภายใน							14,424.6	147,495.7	Manufacture of machinery and equipment n.e.c.	
31	การผลิตเครื่องจักรและเครื่องมือกลไฟฟ้า ซึ่งมีได้แก่เครื่องยนต์สันดาปภายใน							-	-	Manufacture of electrical machinery and apparatus n.e.c.	
32	การผลิตอุปกรณ์และเครื่องมือกลไฟฟ้า โทรทัศน์ และการสื่อสาร	3						-	-	Manufacture of radio, television and communication equipment and apparatus	
34	การผลิตยานยนต์ รถพ่วงและรถแทรกเตอร์	1						-	-	Manufacture of motor vehicles, trailers and semi-trailers	
36	การผลิตเฟอร์นิเจอร์ รวมทั้งการผลิตซึ่งมีได้แก่ประเภทอื่นที่อื่น	133	72,490.1	72,240.8	8.6	118.0	-	-	122.6	Manufacture of furniture; manufacturing n.e.c.	
37	การนำผลิตภัณฑ์กลับมาผลิตเป็นวัตถุดิบใหม่	1						-	-	Recycling	

หมายเหตุ: D หมายถึง ค่าลบที่ไม่ได้แสดง

Note: D means disclosure prohibited.

ที่มา: สำนักงานอุตสาหกรรม พ.ศ.2550 จังหวัดสิงห์บุรี สำนักงานสถิติแห่งชาติ กระทรวงเทคโนโลยีสารสนเทศและการสื่อสาร

Source: The 2007 Industrial Census, Sing Buri Province, National Statistical Office, Ministry of Information and Communication Technology

ตาราง 3 ค่าใช้จ่ายของสถานประกอบการอุตสาหกรรมในปี 2549 จำนวนตามอุตสาหกรรม

TABLE 3 INTERMEDIATE CONSUMPTION OF MANUFACTURING ESTABLISHMENTS IN 2006 BY DIVISION OF INDUSTRY

รหัส Code	จำนวน สถาน- ประกอบ การ Number of establishments	รวม Total	ค่าซื้อวัตถุดิบ และวัสดุประกอบ ที่ใช้ในการผลิต Purchase of materials and components used in production	ค่าซื้อพลังงาน และค่าไฟฟ้า ที่ใช้ในการผลิต Cost of fuels, cost of electricity used in production	ค่าติดตั้งซ่อมแซมและ บำรุงรักษาสินค้า ที่จำหน่ายให้ลูกค้า Cost of repair and maintenance sales of goods of purchase	ค่าติดตั้งซ่อมแซมและ บำรุงรักษาเครื่องจักร เครื่องมือ ในสภาพเดิม Cost of repair and maintenance of machinery and equipment	ค่าซื้อสินค้า ที่ซื้อมาจำหน่าย ในสภาพเดิม Purchase of goods for resale	ค่าจ้างมาจ้างให้ สถานประกอบการ อื่นผลิตสินค้าให้ Cost of contract and commission work	ค่าใช้จ่ายอื่น ๆ Other expenses	ส่วนเปลี่ยนแปลง มูลค่าวัตถุดิบและ วัสดุประกอบฯ คงเหลือ Change in value of stocks of materials and components	Division of Industry	Total
รวม												
15	การติดตั้งเครื่องจักรและการซ่อมแซมเครื่องจักร	359	4,158,283.5	3,719,801.2	92,595.4	1,120.1	39,875.4	100,626.0	-	262,129.5	57,864.1	Manufacture of food products and beverages
16	การผลิตผลิตภัณฑ์ขั้นสูง	2	D	D	D	-	D	D	-	D	D	Manufacture of tobacco products
17	การผลิตสิ่งทอ	12	450.5	273.6	94.7	-	4.7	-	-	63.7	-13.9	Manufacture of textiles
18	การผลิตเครื่องแต่งกาย รวมทั้งการตกแต่งและซ่อมเสื้อผ้า	238	37,336.9	16,450.4	4,390.9	-	1,780.9	-	-	4,227.3	-10,487.5	Manufacture of wearing apparel; dressing and dyeing of fur
19	การซ่อมแซมรถจักรยานยนต์ รถจักรยานยนต์ และรถจักรยานยนต์	1	D	D	D	-	D	-	-	D	D	Tanning and dressing of leather; manufacture of luggage, handbags, saddlery, harness and footwear
20	การผลิตไม้และผลิตภัณฑ์จากไม้และไม้เทียม ยกเว้นเฟอร์นิเจอร์ รวมทั้งการผลิตสิ่งของที่ทำจากพลาสติกและวัสดุพลาสติก	45	1,190,870.3	985,850.4	18,190.2	3.0	20,601.9	-	-	64,981.1	-101,243.6	Manufacture of wood and of products of wood and cork, except furniture; manufacture of articles of straw and plaiting materials
21	การผลิตกระดาษและผลิตภัณฑ์กระดาษ	2	D	D	D	-	D	-	-	D	D	Manufacture of paper and paper products
22	การผลิตฟิล์มและฟิล์มถ่ายภาพ และอุปกรณ์ถ่ายภาพ	14	1,114.8	682.2	86.9	-	15.0	-	-	289.1	-41.5	Publishing, printing and reproduction of recorded media
24	การผลิตเคมีภัณฑ์และผลิตภัณฑ์เคมี	15	2,437,767.9	1,773,667.5	303,232.6	-	98,078.3	63,099.4	-	230,029.5	30,359.4	Manufacture of chemicals and chemical products
25	การผลิตผลิตภัณฑ์พลาสติก	11	465,139.3	312,966.5	72,110.3	137.3	9,040.4	337.3	-	61,402.1	-9,145.6	Manufacture of rubber and plastics products
26	การผลิตผลิตภัณฑ์จากแร่โลหะ	172	698,623.7	450,955.9	74,494.4	505.6	24,429.8	92,569.9	-	128,551.5	72,883.3	Manufacture of other non-metallic mineral products
27	การผลิตโลหะขั้นพื้นฐาน	7	314.3	252.0	-	-	-	-	-	60.2	-2.1	Manufacture of basic metals
28	การผลิตผลิตภัณฑ์ที่ทำจากโลหะประดิษฐ์ ยกเว้นเครื่องจักรและอุปกรณ์	100	61,850.6	50,188.0	2,707.4	-	2,073.6	166.7	294.2	6,061.1	-359.7	Manufacture of fabricated metal products, except machinery and equipment
29	การผลิตเครื่องจักรและอุปกรณ์ที่มีได้ตั้งแต่ประเภทไว้ในที่อื่น	13	2,377,550.7	2,024,310.0	194,902.7	22.1	61,679.8	8,306.1	2,819.0	217,175.8	131,664.7	Manufacture of machinery and equipment n.e.c.
31	การผลิตเครื่องจักรและอุปกรณ์ไฟฟ้า ซึ่งมีได้ตั้งแต่ประเภทไว้ในที่อื่น	1	D	D	D	-	D	D	-	D	D	Manufacture of electrical machinery and apparatus n.e.c.
32	การผลิตอุปกรณ์และเครื่องมือวิทยุ โทรทัศน์ และการสื่อสาร	3	D	D	D	-	D	D	-	D	D	Manufacture of radio, television and communication equipment and apparatus
34	การผลิตยานยนต์ รถพ่วงและรถแทรกเตอร์	1	D	D	D	-	D	D	-	D	D	Manufacture of motor vehicles, trailers and semi-trailers
36	การผลิตเฟอร์นิเจอร์ รวมทั้งการผลิตที่มีได้ตั้งแต่ประเภทไว้ในที่อื่น	133	53,747.0	41,159.6	1,734.9	6.0	1,274.2	6.8	-	8,759.0	-806.5	Manufacture of furniture; manufacturing n.e.c.
37	การผลิตผลิตภัณฑ์จากพลาสติกเป็นวัตถุดิบใหม่	1	D	D	D	-	D	-	-	D	D	Recycling

หมายเหตุ: D หมายถึง ตัวเลขที่ไม่ได้แสดง

Note: D means disclosure prohibited.

ที่มา: สำนักงานอุตสาหกรรม พ.ศ.2550 จังหวัดสิงห์บุรี สำนักงานสถิติแห่งชาติ กระทรวงเทคโนโลยีสารสนเทศและการสื่อสาร

Source: The 2007 Industrial Census, Sing Buri Province, National Statistical Office, Ministry of Information and Communication Technology

ตาราง 4 คนทำงานในสถานประกอบการอุตสาหกรรมผลิตในปี 2549 จำแนกตามสถานภาพการทำงาน เพศ และหมวดอุตสาหกรรม
TABLE 4 PERSONS ENGAGED IN MANUFACTURING ESTABLISHMENTS IN 2006 BY WORK STATUS, SEX AND DIVISION OF INDUSTRY

รหัส Code	หมวดอุตสาหกรรม	จำนวน สถาน- ประกอบ	รวม		คนทำงาน โดยไม่ได้รับค่าจ้าง/ unpaid workers		รวม		ผู้ปฏิบัติงานที่มีฝีมือ Skill labour		ผู้ปฏิบัติงานไม่มีฝีมือ Unskill labour		ผู้จ้างอื่น ๆ Other employees		Division of Industry						
			รวม Total	ชาย Male	หญิง Female	รวม Total	ชาย Male	หญิง Female	รวม Total	ชาย Male	หญิง Female	รวม Total	ชาย Male	หญิง Female		รวม Total	ชาย Male	หญิง Female			
																			รวม Total	ชาย Male	หญิง Female
	รวม	1,130	12,664	6,110	6,554	1,959	741	1,218	9,600	4,868	4,732	8,082	4,148	3,934	1,518	720	798	1,105	501	604	Total
15	การผลิตภัตตาคารและเครื่องดื่ม	359	2,892	1,634	1,258	728	256	472	2,005	1,292	713	1,958	1,260	698	47	32	15	160	87	73	Manufacture of food products and beverages
16	การผลิตเครื่องดื่ม	2	20	6	14	2	1	1	18	5	13	18	5	13	-	-	-	-	-	-	Manufacture of tobacco products
17	การผลิตสิ่งทอ	12	36	8	28	15	4	11	21	4	17	21	4	17	-	-	-	-	-	-	Manufacture of textiles
18	การผลิตเครื่องแต่งกาย รวมทั้งการตกแต่งและย้อมสีขนสัตว์	238	663	29	634	247	9	238	410	18	392	410	18	392	-	-	-	6	2	4	Manufacture of wearing apparel; dressing and dyeing of fur
19	การผลิตและตกแต่งหนังสัตว์ รวมทั้งการผลิตกระเป๋าเดินทาง กระเป๋าถือ อเนกประสงค์ เครื่องเขียน และรองเท้า	1	215	36	179	-	-	-	200	30	170	60	-	60	140	30	110	15	6	9	Tanning and dressing of leather; manufacture of luggage, handbags, saddlery, harness and footwear
20	การผลิตไม้และผลิตภัณฑ์จากไม้และไม้ก๊อก ยกเว้น เฟอร์นิเจอร์ รวมทั้งการผลิตสิ่งของที่ทำจากฟางและกระดาษอีกชนิดอื่นๆ	45	994	383	611	161	34	127	774	331	443	630	280	350	144	51	93	60	18	42	Manufacture of wood and of products of wood and cork, except furniture; manufacture of articles of straw and plaiting materials
21	การผลิตกระดาษและผลิตภัณฑ์กระดาษ	2	369	271	98	-	-	-	323	257	66	247	207	40	76	50	26	46	14	32	Manufacture of paper and paper products
22	การพิมพ์โฆษณา การพิมพ์และการทำฉลากอื่นที่นอกเหนือจากนี้	14	19	18	1	16	15	1	3	3	-	3	3	-	-	-	-	-	-	-	Publishing, printing and reproduction of recorded media
24	การผลิตเคมีภัณฑ์และผลิตภัณฑ์เคมี	15	986	554	432	51	12	39	712	418	294	449	307	142	263	111	152	224	124	100	Manufacture of chemicals and chemical products
25	การผลิตผลิตภัณฑ์พลาสติก	11	897	399	498	13	6	7	741	336	405	474	178	296	267	158	109	143	57	86	Manufacture of rubber and plastics products
26	การผลิตผลิตภัณฑ์จากแร่โลหะ	172	2,063	1,215	848	311	171	140	1,578	970	608	1,358	824	534	220	146	74	174	74	100	Manufacture of other non-metallic mineral products
27	การผลิตโลหะขั้นมูลฐาน	7	14	14	-	14	14	-	-	-	-	-	-	-	-	-	-	-	-	-	Manufacture of basic metals
28	การผลิตเครื่องจักรกลที่ใช้พลังงานกล ยกเว้น เครื่องจักรและอุปกรณ์	100	281	244	37	115	105	10	155	133	22	130	111	19	25	22	3	11	6	5	Manufacture of fabricated metal products, except machinery and equipment
29	การผลิตเครื่องจักรและอุปกรณ์ ที่มีได้จัดประเภทไว้ในที่อื่น	13	1,348	580	768	13	12	1	1,228	524	704	1,227	523	704	1	1	-	107	44	63	Manufacture of machinery and equipment n.e.c.
31	การผลิตเครื่องจักรและเครื่องมือที่ใช้ไฟฟ้า ที่มีได้จัดประเภทไว้ในที่อื่น	1	339	205	134	-	-	-	259	175	84	259	175	84	-	-	-	80	30	50	Manufacture of electrical machinery and apparatus n.e.c.
32	การผลิตอุปกรณ์และเครื่องมือวิทยุ โทรทัศน์ และการสื่อสาร	3	449	151	298	-	-	-	412	131	281	317	111	206	95	20	75	37	20	17	Manufacture of radio, television and communication equipment and apparatus
34	การผลิตยานยนต์ รถพ่วงและรถแทรกเตอร์	1	264	108	156	-	-	-	230	92	138	39	22	17	191	70	121	34	16	18	Manufacture of motor vehicles, trailers and semi-trailers
36	การผลิตเฟอร์นิเจอร์ รวมทั้งการผลิตที่มีได้จัดประเภทไว้ในที่อื่น	133	807	253	554	273	103	171	525	146	379	476	117	359	49	29	20	9	4	5	Manufacture of furniture; manufacturing n.e.c.
37	การนำผลิตภัณฑ์กลับมาผลิตเป็นวัตถุดิบใหม่	1	8	2	6	1	-	1	7	2	5	7	2	5	-	-	-	-	-	-	Recycling

ที่มา: สำมะโนอุตสาหกรรม พ.ศ.2550 จังหวัดสิงห์บุรี สำนักงานสถิติแห่งชาติ กระทรวงเทคโนโลยีสารสนเทศและการสื่อสาร

Source: The 2007 Industrial Census, Sing Buri Province, National Statistical Office, Ministry of Information and Communication Technology

ตาราง 5 จำนวนสถานประกอบการอุตสาหกรรมผลิต ขึ้นตามจำนวนวันทำงานต่อสัปดาห์ จำนวนชั่วโมงทำงานต่อสัปดาห์ของลูกจ้าง และหมวดอุตสาหกรรม

TABLE 5 NUMBER OF MANUFACTURING ESTABLISHMENTS BY WORKING DAYS PER WEEK, WORKING HOURS PER DAY OF EMPLOYEES AND DIVISION OF INDUSTRY

รหัส Code	หมวดอุตสาหกรรม Division of Industry	ลูกจ้างในกรรมสิทธิ์การผลิต		ลูกจ้างอื่น ๆ		ลูกจ้างในกรรมสิทธิ์การผลิต		ลูกจ้างอื่น ๆ		Division of Industry						
		จำนวนวันทำงานต่อสัปดาห์		จำนวนวันทำงานต่อสัปดาห์		จำนวนชั่วโมงทำงานต่อสัปดาห์		จำนวนชั่วโมงทำงานต่อสัปดาห์								
		≤ 5	6 - 7	< 8	8 - 10	11 - 12	> 12	≤ 5	6 - 7		< 8	8 - 10	11 - 12	> 12		
	รวม	1,130	283	154	130	271	291	5	6	59	6	4	66	-	-	Total
15	การผลิตผลิตภัณฑ์อาหารและเครื่องดื่ม	359	133	42	43	104	115	-	1	19	4	1	22	-	-	Manufacture of food products and beverages
16	การผลิตผลิตภัณฑ์ยาสูบ	2	1	-	1	-	2	-	-	-	-	-	-	-	-	Manufacture of tobacco products
17	การผลิตสิ่งทอ	12	4	1	1	1	5	-	-	-	-	-	-	-	-	Manufacture of textiles
18	การผลิตเครื่องแต่งกายรวมทั้งการตกแต่งและซ่อมสิ่งนิตติ้ง	238	9	9	4	10	12	-	-	2	-	-	2	-	-	Manufacture of wearing apparel; dressing and dyeing of fur
19	การฟอกและตกแต่งหนังฟอก รวมทั้งการผลิตกระเป๋าเดินทาง กระเป๋าถือ อานม้า เครื่องเขียนฉาก และรองเท้า	1	-	1	-	-	1	-	-	1	-	-	1	-	-	Tanning and dressing of leather; manufacture of luggage, handbags, saddlery, harness and footwear
20	การผลิตไม้และผลิตภัณฑ์จากไม้และไม้ก๊อก ยกเว้น เฟอร์นิเจอร์ รวมทั้งการผลิตสิ่งของที่ทำจากพลาสติกและวัสดุจากอื่น ๆ	45	4	12	11	12	15	-	-	7	-	2	5	-	-	Manufacture of wood and of products of wood and cork, except furniture; manufacture of articles of straw and plaiting materials
21	การผลิตกระดาษและผลิตภัณฑ์กระดาษ	2	-	2	-	-	2	-	-	2	-	-	2	-	-	Manufacture of paper and paper products
22	การพิมพ์ โฆษณา การพิมพ์ และการทำสำเนาอื่น ๆ	14	3	-	-	-	3	-	-	-	-	-	-	-	-	Publishing, printing and reproduction of recorded media
24	การผลิตภัณฑ์และผลิตภัณฑ์เคมี	15	8	3	-	8	3	-	1	2	-	-	3	-	-	Manufacture of chemicals and chemical products
25	การผลิตผลิตภัณฑ์ยางและพลาสติก	11	-	7	3	-	10	-	-	7	-	-	7	-	-	Manufacture of rubber and plastics products
26	การผลิตเหล็กกล้าจากแร่ไอถะ	172	57	38	39	78	56	-	2	10	2	-	13	-	-	Manufacture of other non-metallic mineral products
27	การผลิตโลหะขั้นมูลฐาน	7	-	-	-	-	-	-	-	-	-	-	-	-	-	Manufacture of basic metals
28	การผลิตผลิตภัณฑ์ที่ทำจากโลหะประติษฐ์ ยกเว้นเครื่องจักรและอุปกรณ์	100	9	19	4	6	26	-	-	2	-	-	2	-	-	Manufacture of fabricated metal products, except machinery and equipment
29	การผลิตเครื่องจักรและอุปกรณ์ ซึ่งมีได้ตั้งประเภทไว้ในที่อื่น	13	1	2	1	1	3	-	1	1	-	-	2	-	-	Manufacture of machinery and equipment n.e.c.
31	การผลิตเครื่องจักรและเครื่องอุปกรณไฟฟ้า ซึ่งมีได้ตั้งประเภทไว้ในที่อื่น	1	-	1	-	-	1	-	-	1	-	-	1	-	-	Manufacture of electrical machinery and apparatus n.e.c.
32	การผลิตอุปกรณ์และเครื่องอุปกรณวิทยุ โทรทัศน์ และการสื่อสาร	3	-	3	-	1	1	1	-	3	-	1	2	-	-	Manufacture of radio, television and communication equipment and apparatus
34	การผลิตยานยนต์ รถพ่วงและรถแทรกเตอร์	1	-	1	-	-	-	1	-	1	-	-	1	-	-	Manufacture of motor vehicles, trailers and semi-trailers
36	การผลิตเฟอร์นิเจอร์ รวมทั้งการผลิตสิ่งมีได้ตั้งประเภทไว้ในที่อื่น	133	52	14	23	51	36	3	-	3	-	-	3	-	-	Manufacture of furniture; manufacturing n.e.c.
37	การนำผลิตภัณฑ์จากวัสดุเป็นวัตุุดิบใหม่	1	1	-	-	-	1	-	-	-	-	-	-	-	-	Recycling

ที่มา: สำนักงานอุตสาหกรรม พ.ศ.2550 จังหวัดสิงห์บุรี สำนักงานสถิติแห่งชาติ กระทรวงเทคโนโลยีสารสนเทศและการสื่อสาร

Source: The 2007 Industrial Census, Sing Buri Province, National Statistical Office, Ministry of Information and Communication Technology

ตาราง 6 ค่าตอบแทนแรงงานปี 2549 อุตสาหกรรมอาหาร
TABLE 6 REMUNERATION IN 2006 BY DIVISION OF INDUSTRY

รหัส Code	อุตสาหกรรม Number of establishments	จำนวนผู้จ้าง Number of employees	รวม Total	ลูกจ้างในกรรมสิทธิ์ภาคอุตสาหกรรม Operatives				ลูกจ้างอื่น ๆ Other employees				Division of Industry					
				จำนวน Total	ค่าจ้าง เงินเดือน Wages, salaries	ค่าล่วงเวลา โบนัส ฯลฯ Overtime bonus etc.	เงินได้ อื่น ๆ Medical care Others	เงินได้ อื่น ๆ Medical care Others	ค่าล่วงเวลา โบนัส ฯลฯ Overtime bonus etc.	เงินได้ อื่น ๆ Medical care Others							
				รวม Total	ค่าจ้าง เงินเดือน Wages, salaries	ค่าล่วงเวลา โบนัส ฯลฯ Overtime bonus etc.	เงินได้ อื่น ๆ Medical care Others	รวม Total	ค่าจ้าง เงินเดือน Wages, salaries	ค่าล่วงเวลา โบนัส ฯลฯ Overtime bonus etc.	เงินได้ อื่น ๆ Medical care Others						
	รวม	1,130	10,705	1,070,085.50	857,412.80	654,186.90	159,281.00	1,233.90	11,250.90	31,460.00	212,672.60	175,441.90	25,649.50	401.6	4,159.60	7,020.10	Total
15	การผลิตผลิตภัณฑ์อาหารและเครื่องดื่ม	359	2,164	180,361.70	158,799.90	139,951.50	13,132.50	404	573.9	4,738.10	21,561.80	18,782.30	1,985.60	-	94	699.9	Manufacture of food products and beverages
16	การผลิตผลิตภัณฑ์สูบ	2	18	D	D	D	D	-	-	D	-	-	-	-	-	-	Manufacture of tobacco products
17	การผลิตสิ่งทอ	12	21	423	423	423	423	-	-	0	-	-	-	-	-	-	Manufacture of textiles
18	การผลิตเครื่องแต่งกายรวมทั้งการตกแต่งและย้อมสีเส้นด้าย	238	416	26,360.70	24,184.80	17,515.60	5,409.40	-	510.4	749.4	2,175.90	1,983.70	145.6	-	-	46.7	Manufacture of wearing apparel; dressing and dyeing of fur
19	การฟอกและตกแต่งหนังฟอก รวมทั้งการผลิตกระเป๋าเดินทาง กระเป๋าถือ อานม้า เครื่องเขียนและรองเท้า	1	215	D	D	D	D	-	D	D	D	D	-	-	-	-	Tanning and dressing of leather; harness and footwear
20	การผลิตไม้และผลิตภัณฑ์จากไม้และไม้ไผ่ ไม้ดอก หนาน้ำเฒ่า ฟอร์มันเจอร์ รวมทั้งการผลิตสิ่งของที่ทำจากพลาสติกและวัสดุพลาสติกอื่น ๆ	45	834	75,903.90	56,917.10	47,222.30	6,099.30	-	1,447.90	2,147.60	18,986.70	16,061.90	1,533.90	-	662.9	728.1	Manufacture of wood and of products of wood and cork, except furniture; manufacture of articles of straw and plating materials
21	การผลิตกระดาษและผลิตภัณฑ์กระดาษ	2	369	D	D	D	D	-	D	D	D	D	-	-	-	-	Manufacture of paper and paper products
22	การผลิตฟิล์มและกระดาษถ่ายภาพ	14	3	120	120	120	120	-	-	0	-	-	-	-	-	-	Publishing, printing and reproduction of recorded media
24	การผลิตเคมีภัณฑ์และผลิตภัณฑ์เคมี	15	936	127,835.40	89,442.00	72,074.50	12,480.90	598.5	393.7	3,894.30	38,393.40	32,454.10	4,105.50	105.6	438.6	1,289.50	Manufacture of chemicals and chemical products
25	การผลิตผลิตภัณฑ์พลาสติก	11	884	104,503.10	75,066.20	61,016.10	11,162.20	2.4	392.9	2,492.70	29,436.90	24,927.20	2,973.30	13.5	982.4	540.5	Manufacture of rubber and plastics products
26	การผลิตผลิตภัณฑ์จากแร่โลหะ	172	1,752	145,945.50	110,557.90	88,517.80	15,761.50	140.6	1,973.40	4,164.60	35,385.60	31,758.80	2,410.50	80	517.4	619	Manufacture of other non-metallic mineral products
27	การผลิตโลหะขั้นมูลฐาน	7	-	-	-	-	-	-	-	-	-	-	-	-	-	-	Manufacture of basic metals
28	การผลิตเหล็กกล้าที่มาจากโลหะประสมด้วยคาร์บอนหรือจักรเย็บผ้า	100	166	14,746.00	12,899.70	10,841.30	1,063.10	59	375.9	560.4	1,846.30	1,785.00	-	-	-	61.3	Manufacture of fabricated metal products, except machinery and equipment
29	การผลิตเครื่องจักรและอุปกรณ์ที่มีได้จัดประเภทไว้ในที่อื่น	13	1,335	179,889.00	159,883.00	98,540.90	55,302.00	-	2,400.00	3,640.10	20,006.10	15,408.00	3,000.00	202.5	138	1,257.60	Manufacture of machinery and equipment n.e.c.
31	การผลิตเครื่องจักรและเครื่องอุปกรณ์ไฟฟ้าที่มีได้จัดประเภทไว้ในที่อื่น	1	339	D	D	D	D	-	D	D	D	D	-	-	-	-	Manufacture of electrical machinery and apparatus n.e.c.
32	การผลิตอุปกรณ์และเครื่องอุปกรณ์วิทยุ โทรทัศน์และการสื่อสาร	3	449	D	D	D	D	-	D	D	D	D	-	-	-	-	Manufacture of radio, television and communication equipment and apparatus
34	การผลิตยานยนต์ รถพ่วงและรถแทรกเตอร์	1	264	D	D	D	D	-	D	D	D	D	-	-	-	-	Manufacture of motor vehicles, trailers and semi-trailers
36	การผลิตเฟอร์นิเจอร์ รวมทั้งการผลิตซึ่งมีได้จัดประเภทไว้ในที่อื่น	133	534	22,281.50	18,791.40	17,641.00	325.9	29.4	304.3	490.8	3,490.20	3,254.10	150.8	-	7	78.2	Manufacture of furniture; manufacturing n.e.c.
37	การนำผลิตภัณฑ์กลับมาผลิตเป็นวัสดุรีไซเคิล	1	7	D	D	D	D	-	-	-	-	-	-	-	-	-	Recycling

Note: D means disclosure prohibited.

หมายเหตุ: D หมายถึง ข้อมูลที่ไม่เปิดเผย

ที่มา: สำมะโนอุตสาหกรรม พ.ศ.2550 จังหวัดบุรีรัมย์ สำนักงานสถิติแห่งชาติ กระทรวงเทคโนโลยีสารสนเทศและการสื่อสาร

Source: The 2007 Industrial Census, Sing Buri Province, National Statistical Office, Ministry of Information and Communication Technology

ตาราง 7 มูลค่าวัตถุดิบและวัสดุประกอบ ณ ต้นปี 2549 และสิ้นปีค่าคงเหลือ ณ วันที่ 2549 จำนวนตามหมวดอุตสาหกรรม

TABLE 7 VALUE OF STOCKS AT THE BEGINNING AND THE END OF 2006 BY DIVISION OF INDUSTRY

รหัส Code	หมวดอุตสาหกรรม Division of Industry	จำนวน สถาน- ประกอบ Number of establishments				มูลค่า ณ ต้นปี 2549 At the beginning of 2006				มูลค่า ณ วันที่ 2549 At the end of 2006				Division of Industry
		รวม Total	วัตถุดิบ และ วัสดุประกอบ Materials and components	สิ้นค้า ระหว่าง ผลิต Work in progress	สินค้า สำเร็จ รูป Finished goods	รวม Total	วัตถุดิบ และ วัสดุประกอบ Materials and components	สิ้นค้า ระหว่าง ผลิต Work in progress	สินค้า สำเร็จ รูป Finished goods	สินค้าที่ซื้อ เข้ามา จำหน่าย สภาพเดิม Goods purchased for resale	สินค้าที่ซื้อ เข้ามา จำหน่าย สภาพเดิม Goods purchased for resale			
	รวม	1,130	4,039,076.1	1,733,260.8	905,388.0	1,225,500.8	174,926.5	4,653,761.0	1,081,766.2	1,514,648.5	108,350.1	Total		
15	การผลิตเครื่องดื่มชูกำลังและเครื่องดื่ม	359	955,532.8	389,653.2	228,524.2	281,656.7	55,698.7	1,052,118.9	191,992.5	366,017.2	46,592.0	Manufacture of food products and beverages		
16	การผลิตเครื่องดื่มชูกำลัง	2	D	D	D	-	-	D	D	-	-	Manufacture of tobacco products		
17	การผลิตเครื่องดื่มชูกำลัง	12	40.4	40.4	-	-	26.8	-	-	0.3	-	Manufacture of textiles		
18	การผลิตเครื่องแต่งกาย รวมทั้งการตัดเย็บเสื้อผ้า	238	14,434.1	14,158.9	105.5	169.7	-	3,921.9	75.6	174.9	-	Manufacture of wearing apparel; dressing and dyeing of fur		
19	การผลิตเครื่องแต่งกาย รวมทั้งการตัดเย็บเสื้อผ้า	1	D	D	D	D	-	D	D	D	-	Tanning and dressing of leather; manufacture of luggage, handbags, saddlery, harness and footwear		
20	การผลิตไม้และผลิตภัณฑ์จากไม้และไม้ไผ่ ยกเว้นเฟอร์นิเจอร์ รวมทั้งการผลิตสิ่งของที่ตกแต่งและวัสดุตกแต่งอื่น ๆ	45	1,044,922.9	604,582.6	266,696.6	173,643.7	-	1,259,371.0	461,728.2	294,303.8	-	Manufacture of wood and of products of wood and cork, except furniture; manufacture of articles of straw and plaiting materials		
21	การผลิตกระดาษและผลิตภัณฑ์กระดาษ	2	D	D	D	D	-	D	D	D	-	Manufacture of paper and paper products		
22	การผลิตหมึกพิมพ์และผลิตภัณฑ์หมึกพิมพ์	14	143.9	141.7	-	2.2	-	103.6	-	3.4	-	Publishing, printing and reproduction of recorded media		
24	การผลิตเคมีภัณฑ์และผลิตภัณฑ์เคมีภัณฑ์	15	503,334.3	89,330.3	52,338.6	353,888.5	7,777.0	518,301.5	50,993.8	334,735.8	12,882.2	Manufacture of chemicals and chemical products		
25	การผลิตผลิตภัณฑ์พลาสติก	11	95,333.6	41,651.9	33,459.2	20,222.5	-	87,453.7	38,859.2	16,088.2	-	Manufacture of rubber and plastics products		
26	การผลิตผลิตภัณฑ์จากแร่โลหะ	172	386,976.2	182,161.2	51,404.0	63,448.2	89,962.8	418,685.1	83,792.1	79,314.8	533.7	Manufacture of other non-metallic mineral products		
27	การผลิตโลหะขั้นมูลฐาน	7	42.0	42.0	-	-	-	39.9	-	-	-	Manufacture of basic metals		
28	การผลิตผลิตภัณฑ์จากโลหะประดิษฐ์ ยกเว้นเครื่องจักรและอุปกรณ์	100	16,691.8	13,779.7	1,437.7	1,474.3	-	17,361.5	2,877.6	1,063.9	-	Manufacture of fabricated metal products, except machinery and equipment		
29	การผลิตเครื่องจักรและอุปกรณ์ รวมทั้งการผลิตประเภที่อื่น	13	608,157.9	282,823.1	115,758.2	193,399.5	16,177.1	887,318.3	140,942.7	283,735.4	48,152.3	Manufacture of machinery and equipment n.e.c.		
31	การผลิตเครื่องจักรและเครื่องอุปโภคบริโภค ที่มีได้จัดประเภทไว้ในที่อื่น	1	D	D	D	D	D	D	D	D	D	Manufacture of electrical machinery and apparatus n.e.c.		
32	การผลิตอุปกรณ์และเครื่องอุปโภคบริโภค โทรทัศน์ และการสื่อสาร	3	D	D	D	D	D	D	D	D	D	Manufacture of radio, television and communication equipment and apparatus		
34	การผลิตยานยนต์ รถแทรกเตอร์ รถจักรยานยนต์ และรถจักรยาน	1	D	D	D	D	D	D	D	D	D	Manufacture of motor vehicles, trailers and semi-trailers		
36	การผลิตเฟอร์นิเจอร์ รวมทั้งการผลิตที่มีได้จัดประเภทไว้ในที่อื่น	133	3,698.7	1,869.8	677.0	1,151.8	-	3,014.7	1,063.3	519.8	1,431.7	Manufacture of furniture; manufacturing n.e.c.		
37	การผลิตผลิตภัณฑ์จากพลาสติกเป็นวัตถุดิบใหม่	1	D	D	D	-	-	D	D	-	-	Recycling		

หมายเหตุ: D หมายถึง ตัวเลขที่ไม่ได้พบ

Note: D means disclosure prohibited.

ที่มา: สำนักงานสถิติแห่งชาติ กระทรวงเทคโนโลยีสารสนเทศและการสื่อสาร

Source: The 2007 Industrial Census, Sing Buri Province, National Statistical Office, Ministry of Information and Communication Technology

ตาราง 8 ส่วนเปลี่ยนแปลงของมูลค่าวัตถุดิบและวัสดุประกอบฯ และสินค้าคงเหลือในปี 2549 จังหวัดน่านหมวดอุตสาหกรรม

TABLE 8 CHANGE IN VALUE OF STOCKS IN 2006 BY DIVISION OF INDUSTRY

รหัส Code	หมวดอุตสาหกรรม	จำนวน สถาน- ประกอบกร Number of establishments	ส่วนเปลี่ยนแปลงของมูลค่าวัตถุดิบและวัสดุประกอบฯ และสินค้าคงเหลือ			Change in value of stocks			Division of Industry
			รวม Total	วัตถุดิบและ วัสดุประกอบฯ Materials and components	สินค้าระหว่าง ผลิต Work in progress	สินค้า สำเร็จรูป Finished goods	สินค้าที่ซื้อมา จำหน่ายในสภาพเดิม Goods purchased for resale	Total	
	รวม	1,130	614,684.9	215,735.3	176,378.3	289,147.7	-66,576.4		
15	การผลิตผลิตภัณฑ์อาหารและเครื่องดื่ม	359	96,586.1	57,864.1	-36,531.7	84,360.5	-9,106.7	Manufacture of food products and beverages	
16	การผลิตผลิตภัณฑ์ยาสูบ	2	D	D	D	-	-	Manufacture of tobacco products	
17	การผลิตสิ่งทอ	12	-13.6	-13.9	-	0.3	-	Manufacture of textiles	
18	การผลิตเครื่องแต่งกาย รวมทั้งการตกแต่งและย้อมสีขนสัตว์	238	-10,512.2	-10,487.5	-29.9	5.2	-	Manufacture of wearing apparel; dressing and dyeing of fur	
19	การฟอกและตกแต่งหนังฟอก รวมทั้งการผลิตกระเป๋าเดินทาง กระเป๋าถือ อานม้า เครื่องที่ขมลก และรองเท้า	1	D	D	D	D	-	Tanning and dressing of leather; manufacture of luggage, handbags, saddlery, harness and footwear	
20	การผลิตไม้และผลิตภัณฑ์จากไม้และไม้ก๊อก ยกเว้น เฟอร์นิเจอร์ รวมทั้งการผลิตสิ่งของที่ทำจากฟางและวัตถุดิบจากอื่น ๆ	45	214,448.1	-101,243.6	195,031.6	120,660.1	-	Manufacture of wood and of products of wood and cork, except furniture; manufacture of articles of straw and plaiting materials	
21	การผลิตกระดาษและผลิตภัณฑ์กระดาษ	2	D	D	D	D	-	Manufacture of paper and paper products	
22	การพิมพ์โฆษณา การพิมพ์ และการทำสื่ออื่นที่มีก	14	-40.3	-41.5	-	1.1	-	Publishing, printing and reproduction of recorded media	
24	การผลิตเคมีภัณฑ์และผลิตภัณฑ์เคมี	15	14,967.2	30,359.4	-1,344.8	-19,152.7	5,105.3	Manufacture of chemicals and chemical products	
25	การผลิตผลิตภัณฑ์ยางและพลาสติก	11	-7,879.9	-9,145.6	5,400.0	-4,134.3	-	Manufacture of rubber and plastics products	
26	การผลิตผลิตภัณฑ์จากแร่โลหะ	172	31,708.9	72,883.3	32,388.0	15,866.6	-89,429.0	Manufacture of other non-metallic mineral products	
27	การผลิตโลหะขั้นมูลฐาน	7	-2.1	-2.1	-	-	-	Manufacture of basic metals	
28	การผลิตผลิตภัณฑ์ที่มาจากโลหะประดิษฐ์ ยกเว้นเครื่องจักรและอุปกรณ์	100	669.7	-359.7	1,439.8	-410.4	-	Manufacture of fabricated metal products, except machinery and equipment	
29	การผลิตเครื่องจักรและอุปกรณ์ ซึ่งมิได้จัดประเภทไว้ในที่อื่น	13	279,160.4	131,664.7	25,184.5	90,335.9	31,975.2	Manufacture of machinery and equipment n.e.c.	
31	การผลิตเครื่องจักรและเครื่องอุปกรณ์ไฟฟ้า ซึ่งมิได้จัดประเภทไว้ในที่อื่น	1	D	D	D	D	D	Manufacture of electrical machinery and apparatus n.e.c.	
32	การผลิตอุปกรณ์และเครื่องอุปกรณ์วิทยุ โทรทัศน์ และการสื่อสาร	3	D	D	D	D	-	Manufacture of radio, television and communication equipment and apparatus	
34	การผลิตยานยนต์ รถพ่วงและรถจักรยานยนต์	1	D	D	D	D	D	Manufacture of motor vehicles, trailers and semi-trailers	
36	การผลิตเฟอร์นิเจอร์ รวมทั้งการผลิตซึ่งมิได้จัดประเภทไว้ในที่อื่น	133	-683.9	-806.5	-157.3	279.8	-	Manufacture of furniture; manufacturing n.e.c.	
37	การนำผลิตภัณฑ์กลับมาผลิตเป็นวัตถุดิบใหม่	1	D	D	D	-	-	Recycling	

หมายเหตุ: D หมายถึง ตัวเลขที่ไม่เปิดเผย

Note: D means disclosure prohibited.

ที่มา: สำนักข้อมูลทางสถิติ กระทรวงเทคโนโลยีสารสนเทศและการสื่อสาร

Source: The 2007 Industrial Census, Sing Buri Province, National Statistical Office, Ministry of Information and Communication Technology

ตาราง 9 กำไรขั้นต้นและค่าภาษีมูลค่าเพิ่มของสถานประกอบการอุตสาหกรรมการผลิตในปี 2549 จำนวนสถานประกอบการรวม (พันบาท ใน Thousand Baht)
 TABLE 9 TOTAL EXPENSES AND NET VALUE ADDED TAX OF MANUFACTURING ESTABLISHMENTS IN 2006 BY DIVISION OF INDUSTRY

รหัส Code	ประเภท Division of Industry	จำนวน สถาน- ประกอบการ Number of establishments	รวม Total	ค่าซื้อวัตถุดิบ และวัสดุประกอบ ที่ใช้ในการผลิต Purchase of materials and components used in producer	ค่าเชื้อเพลิง และค่าไฟฟ้า ที่ใช้ในการผลิต Cost of fuels, cost of electricity used in producer	ค่าซื้อรถจักรยานยนต์ และเครื่องยนต์ ที่ใช้ในการผลิต Purchase of goods for resale	ค่าซ่อมแซมและ ต้นทุนค่าใช้ ในการผลิต Cost of repair and maintenance of machinery and equipment	ค่าจ้างคนขาย ที่จำหน่ายสินค้า ในการผลิต Cost of contract and commission work	ค่าใช้จ่าย ในการบริหาร และดำเนินงาน Adminstrative expense	ค่าใช้จ่าย อื่น ๆ ค่าใช้ ในการบริหาร Other expenses	ค่าภาษี อื่น ๆ ค่าใช้ ในการบริหาร Other taxes	หัก สุทธิ Net value added tax	รวม Total	
														จำนวน สถาน- ประกอบการ Number of establishments
		1,130	15,767,813.2	10,103,263.8	967,174.9	1,793.9	378,686.1	279,726.2	3,113.2	549,306.1	1,794,205.7	16,789.8	497,888.9	
15	การผลิตเหล็กกล้าและเหล็กดัด	359	4,307,404.7	3,719,801.2	92,595.4	1,120.1	39,875.4	100,626.0	-	107,753.0	96,969.1	70,476.0	1,933.2	76,255.3
16	การผลิตเหล็กหล่อ	2	D	D	D	D	D	D	D	D	D	D	D	-
17	การผลิตเหล็ก	12	468.3	273.6	94.7	-	4.7	-	15.5	71.3	4.3	4.3	4.2	0.0
18	การผลิตเครื่องมือกล	238	29,422.8	16,450.4	4,390.9	-	1,780.9	-	920.5	4,123.1	136.9	243.7	1,376.5	1,376.5
19	การผลิตเครื่องจักรกล	1	D	D	D	D	D	D	D	D	D	D	D	D
20	การผลิตพลาสติก	45	1,157,523.8	985,850.4	18,190.2	3.0	20,601.9	-	26,121.2	76,477.5	6,350.3	1,031.0	22,898.3	22,898.3
21	การผลิตกระดาษ	2	D	D	D	D	D	D	D	D	D	D	D	D
22	การผลิตสิ่งพิมพ์	14	1,154.4	682.2	86.9	-	15.0	-	75.6	264.9	23.6	6.1	0.0	0.0
24	การผลิตเคมีภัณฑ์	15	2,783,275.8	1,773,667.5	303,252.6	-	98,078.3	63,099.4	-	137,203.8	267,372.0	51,312.2	295.7	88,994.2
25	การผลิตยาง	11	474,646.4	312,966.5	72,110.3	137.3	9,040.4	337.3	-	13,783.8	39,985.4	18,853.7	208.0	7,223.8
26	การผลิตเครื่องสำอาง	172	823,981.3	450,955.9	74,494.4	505.6	24,429.8	92,569.9	-	31,721.5	97,391.1	26,246.0	7,361.9	18,305.2
27	การผลิตโลหะขั้นมูลฐาน	7	312.2	252.0	-	-	-	-	-	60.2	0.0	0.0	0.0	0.0
28	การผลิตเครื่องจักรกล	100	68,648.1	50,188.0	2,707.4	-	2,073.6	166.7	294.2	874.7	7,310.9	294.6	625.6	4,112.5
29	การผลิตเครื่องจักรกล	13	2,738,867.5	2,024,310.0	194,902.7	22.1	61,679.8	8,306.1	2,819.0	171,210.8	121,587.2	12.0	1,833.4	152,184.6
31	การผลิตเครื่องจักรกล	1	D	D	D	D	D	D	D	D	D	D	D	D
32	การผลิตอุปกรณ์การพิมพ์	3	D	D	D	D	D	D	D	D	D	D	D	D
34	การผลิตยานยนต์	1	D	D	D	D	D	D	D	D	D	D	D	D
36	การผลิตเครื่องมือ	133	56,928.9	41,159.6	1,734.9	6.0	1,274.2	6.8	-	2,035.0	4,889.5	2,544.1	1,266.5	2,012.3
37	การผลิตกระดาษ	1	D	D	D	D	D	D	D	D	D	D	D	D

หมายเหตุ: D หมายถึง ตัวเลขที่ไม่ได้พบ
 ที่มา: สำนักงานสถิติแห่งชาติ กระทรวงเทคโนโลยีสารสนเทศและการสื่อสาร สำนักงานสถิติจังหวัด สิงห์บุรี สำนักงานสถิติจังหวัด สิงห์บุรี สำนักงานสถิติจังหวัด สิงห์บุรี

ตาราง 10 ราชบัณฑิตยสถานประกอบอุตสาหกรรมการผลิตในปี 2549 อิงตามหมวดอุตสาหกรรม

TABLE 10 TOTAL RECEIPTS OF MANUFACTURING ESTABLISHMENTS IN 2006 BY DIVISION OF INDUSTRY

รหัส Code	หมวดอุตสาหกรรม Industry	จำนวน สถานประกอบ Number of establishments	รวม Total	มูลค่าการผลิต Sales of goods produced	ได้รับจาก การขายสินค้า ที่ซื้อเข้ามา ในสภาพเดิม Sales of goods purchased for resale	ได้รับจาก รับจ้างมาทำ ผลิตสินค้า Receipts for contract and commission work done for others	ได้รับจาก บริการ ซ่อมแซม Receipts for repair and insulation work done for others	ได้รับจาก เช่าที่ดิน Receipts for rent on land	เงินปันผล Dividend	ดอกเบี้ย Interest	กำไรจาก เปลี่ยนแปลง อัตราแลกเปลี่ยน เงินบาท Gain from currency exchange	รายอื่น ๆ Other receipts	Division of Industry	
														รวม Total
	รวม	1,130	21,380,228.5	18,849,303.6	296,881.6	7,344.2	869.5	37,467.0	4,680.0	1,993,254.9	26,746.5	40,991.1	122,690.2	Total
15	การผลิตสิ่งทอใยธรรมชาติและสิ่งอื่น	359	5,463,181.0	5,364,869.6	80,740.0	117.7	-	90.0	-	496.2	2,226.8	14,640.6	Manufacture of food products and beverages	
16	การผลิตสิ่งทอใยสังเคราะห์	2	D	D	-	-	-	-	-	-	-	-	Manufacture of tobacco products	
17	การผลิตสิ่งทอ	12	678.5	669.5	-	9.0	-	-	-	-	-	-	Manufacture of textiles	
18	การผลิตเครื่องแต่งกาย รวมทั้งการตกแต่งและซ่อมเสื้อผ้า	238	57,266.4	50,567.5	-	5,973.2	-	-	-	11.0	697.5	17.3	Manufacture of wearing apparel; dressing and dyeing of fur	
19	การซ่อมและตกแต่งสิ่งของรวมทั้งการตัดกระดาษและกระดาษ	1	D	D	-	-	-	-	-	D	D	D	Tanning and dressing of leather; manufacture of luggage, handbags, saddlery, harness and footwear	
20	การผลิตไม้และผลิตภัณฑ์จากไม้และไม้ไผ่ รวมทั้งเฟอร์นิเจอร์	45	1,323,856.4	1,281,759.9	-	756.0	-	-	270.0	1,539.7	23,596.5	15,934.3	Manufacture of wood and of products of wood and cork, except furniture; manufacture of articles of straw and plaiting materials	
21	การผลิตกระดาษและผลิตภัณฑ์กระดาษ	2	D	D	-	-	-	D	-	D	-	D	Manufacture of paper and paper products	
22	การพิมพ์โฆษณา การพิมพ์และการทำสำเนาสิ่งพิมพ์	14	1,847.6	1,847.6	-	-	-	-	-	-	-	-	Publishing, printing and reproduction of recorded media	
24	การผลิตเคมีภัณฑ์และผลิตภัณฑ์เคมี	15	3,127,599.1	3,036,489.2	82,169.9	-	109.5	-	1,800.0	-	686.9	3,077.4	Manufacture of chemicals and chemical products	
25	การผลิตสิ่งทอใยสังเคราะห์และพลาสติก	11	635,087.8	623,155.6	530.9	-	-	-	-	1,062.8	1,191.9	9,146.7	Manufacture of rubber and plastics products	
26	การผลิตสิ่งทอใยสังเคราะห์ใยสังเคราะห์	172	1,044,039.2	899,551.1	109,369.4	350.0	760.0	-	2,880.0	63.4	5,046.8	23,951.5	Manufacture of other non-metallic mineral products	
27	การผลิตโลหะขั้นมูลฐาน	7	420.0	420.0	-	-	-	-	-	-	-	-	Manufacture of basic metals	
28	การผลิตสิ่งทอใยสังเคราะห์ใยสังเคราะห์ใยสังเคราะห์	100	89,027.0	85,459.4	116.7	17.3	-	-	-	-	-	3,433.7	Manufacture of fabricated metal products, except machinery and equipment	
29	การผลิตเครื่องจักรและอุปกรณ์ที่มีได้ตั้งประเภทไว้ในที่อื่น	13	3,320,732.5	3,296,367.5	3,222.8	3.0	-	-	5,412.3	1,302.3	-	14,424.6	Manufacture of machinery and equipment n.e.c.	
31	การผลิตเครื่องจักรและเครื่องอุปโภคบริโภคที่มีได้ตั้งประเภทไว้ในที่อื่น	1	D	D	D	-	-	-	-	D	-	D	Manufacture of electrical machinery and apparatus n.e.c.	
32	การผลิตอุปกรณ์และเครื่องอุปโภคบริโภคที่มีได้ตั้งประเภทไว้ในที่อื่น	3	D	D	-	-	-	-	-	D	D	D	Manufacture of radio, television and communication equipment and apparatus	
34	การผลิตยานยนต์ รถยนต์และรถจักรยานยนต์	1	D	D	D	-	-	-	-	D	D	D	Manufacture of motor vehicles, trailers and semi-trailers	
36	การผลิตเฟอร์นิเจอร์ รวมทั้งการผลิตสิ่งพิมพ์ประเภทไว้ในที่อื่น	133	72,389.4	72,240.8	8.6	118.0	-	-	-	21.9	-	-	Manufacture of furniture; manufacturing n.e.c.	
37	การนำผลิตภัณฑ์กลับมาผลิตเป็นวัตถุดิบใหม่	1	D	D	-	-	-	-	-	-	-	-	Recycling	

หมายเหตุ: D หมายถึง ค่าคงที่ไม่เป็นตัวเลข

Note: D means disclosure prohibited.

ที่มา: สำนักอุตสาหกรรม พ.ศ.2550 จังหวัดสิงคโปร์ สำนักงานสถิติแห่งชาติ กระทรวงเทคโนโลยีสารสนเทศและการสื่อสาร

Source: The 2007 Industrial Census, Singapore, National Statistical Office, Ministry of Information and Communication Technology

ตาราง 11 มูลค่าตามบัญชีของสินทรัพย์ถาวรในปี 2549 จำแนกตามหมวดอุตสาหกรรม
TABLE 11 BOOK VALUE OF FIXED ASSETS IN 2006 BY DIVISION OF INDUSTRY

รหัส Code	จำนวน ประเภท Number of establishments	จำนวน รวม Total	มูลค่าสินทรัพย์ถาวรปี 2006 Book value of fixed assets 1 Jan. 2006				มูลค่าสินทรัพย์ถาวรปี 2006 Book value of fixed assets 31 Dec. 2006				Division of Industry								
			ที่ดิน Land	สิ่งก่อสร้าง Building	เครื่องจักร Machinery	ยานพาหนะ Vehicles	สำนักงาน Office appliances	เครื่องใช้ Equipment	อื่น ๆ Other	รวม Total		ที่ดิน Land	สิ่งก่อสร้าง Building and construction	เครื่องจักร Machinery	ยานพาหนะ Vehicles	สำนักงาน Office appliances	เครื่องใช้ Equipment	อื่น ๆ Other	รวม Total
15	359	2,392,524.2	335,599.4	577,890.7	1,273,213.9	116,437.9	15,469.4	5,343.9	68,568.9	2,183,109.3	344,342.6	538,611.5	1,119,867.2	99,230.0	13,466.4	4,314.4	63,277.1	2,422,730.2	Manufacture of food products and beverages
16																			Manufacture of tobacco products
17	12	3,054.5	1,235.0	1,071.7	113.2	587.5	1.0	46.1	-	2,838.8	1,235.0	1,004.6	91.0	470.0	0.9	37.2	-	-	Manufacture of textiles
18	238	145,236.4	27,281.4	52,729.5	55,072.0	7,544.1	1,226.1	783.4	-	139,105.0	27,281.4	48,318.5	55,190.9	6,305.6	1,254.1	754.6	-	-	Manufacture of wearing apparel; dressing and dyeing of fur
19																			Tanning and dressing of leather; manufacture of luggage, handbags, saddlery, harness and footwear
20																			Manufacture of wood and of products of wood and cork, except furniture; manufacture of articles of straw and plaiting materials
21	45	693,245.7	218,821.3	185,669.8	254,779.1	13,287.1	6,224.0	14,464.3	-	628,132.1	218,821.3	177,823.8	203,781.5	10,479.7	5,654.4	11,571.4	-	-	Manufacture of paper and paper products
22	14	11,522.1	7,615.0	1,283.0	756.5	1,414.0	361.6	92.0	-	10,821.1	7,615.0	1,053.6	635.2	1,145.2	305.0	65.1	-	-	Publishing, printing and reproduction of recorded media
24	15	3,786,827.3	112,936.8	472,357.0	3,128,839.3	47,074.0	8,992.3	16,025.5	852.5	3,496,423.2	112,936.8	436,489.5	2,866,141.3	45,067.4	7,018.9	14,076.6	14,692.7	-	Manufacture of chemicals and chemical products
25	11	328,765.3	24,202.5	91,543.8	157,957.8	18,141.9	6,702.9	27,225.4	2,991.1	300,995.7	24,202.5	83,897.0	140,595.8	16,628.7	5,823.1	25,993.6	3,855.0	-	Manufacture of rubber and plastics products
26	172	1,458,650.6	243,620.9	432,476.4	472,961.1	118,950.9	33,814.4	137,067.2	19,759.6	1,283,738.7	239,504.4	415,569.3	375,662.6	92,501.7	31,042.9	109,704.4	19,753.4	-	Manufacture of other non-metallic mineral products
27	7	1,963.5	700.0	840.0	-	420.0	-	3.5	-	1,836.8	700.0	798.0	-	336.0	-	2.8	-	-	Manufacture of basic metals
28	100	184,404.0	29,427.7	57,165.1	67,850.9	24,207.4	599.3	5,026.5	127.1	151,832.4	29,427.7	42,720.6	54,363.1	19,285.7	499.9	5,369.2	1,663	-	Manufacture of fabricated metal products, except machinery and equipment
29	13	506,662.3	45,483.3	207,726.2	108,298.4	19,408.2	5,374.8	92,325.5	28,045.8	533,797.2	50,086.0	215,904.4	118,046.0	14,116.4	4,643.8	101,957.8	29,042.8	-	Manufacture of machinery and equipment n.e.c.
31																			Manufacture of electrical machinery and apparatus n.e.c.
32																			Manufacture of radio, television and communication equipment and apparatus
34																			Manufacture of motor vehicles, trailers and semi-trailers
36	133	282,605.2	49,355.6	78,228.9	107,129.8	30,744.4	9,499.2	51,474.4	2,500.0	248,856.6	49,355.6	74,185.1	85,698.9	24,801.7	8,635.0	4,180.3	2,000.0	-	Manufacture of furniture; manufacturing n.e.c.
37																			Recycling

Note: D means disclosure prohibited.

Source: The 2007 Industrial Census, Ministry of Information and Communication Technology

หมายเหตุ: D หมายถึง ข้อมูลที่ไม่เปิดเผย

ที่มา: สำมะโนอุตสาหกรรม พ.ศ.2550 จังหวัดสิงห์บุรี สำนักงานสถิติแห่งชาติ กระทรวงเทคโนโลยีสารสนเทศและการสื่อสาร

ตาราง 12 มูลค่าสินทรัพย์ถาวรที่เปลี่ยนแปลงระหว่าง มกราคม - ธันวาคม 2549 อี แคนเดตามหมวดอุตสาหกรรม

TABLE 12 VALUE OF FIXED ASSETS CHANGE IN JANUARY - DECEMBER 2006 BY DIVISION OF INDUSTRY

รหัส Code	หมวดอุตสาหกรรม	จำนวน สถาน- ประกอบ การ Number of establishments	มูลค่าสินทรัพย์ถาวรที่เปลี่ยนแปลง		Change in value of fixed assets		Division of Industry
			รวม Total	มูลค่าสินทรัพย์ ถาวรที่ซื้อหรือ ผลิตขึ้นเอง Value of new or cost producing of fixed assets	มูลค่าสินทรัพย์ ถาวรที่ขาย Value of disposal of fixed assets	ค่าโอน กรรมสิทธิ์ Ownership transfer fee	
	รวม	1,130	709,453.6	631,255.5	78,186.0	12	Total
15	การผลิตภัตตาคารและเครื่องดื่ม	359	55,422.4	55,422.4	-	-	Manufacture of food products and beverages
16	การผลิตผลิตภัณฑ์ยาสูบ	2	-	-	-	-	Manufacture of tobacco products
17	การผลิตสิ่งทอ	12	6.0	6.0	-	-	Manufacture of textiles
18	การผลิตเครื่องแต่งกาย รวมทั้งการตกแต่งและย้อมสีขนสัตว์	238	74.2	74.2	-	-	Manufacture of wearing apparel, dressing and dyeing of fur
19	การฟอกและตกแต่งหนังฟอก รวมทั้งการผลิตกระเป๋าเดินทาง กระเป๋าถือ อานม้า เครื่องกีฬากลาง และรองเท้า	1	-	-	-	-	Tanning and dressing of leather, manufacture of luggage, handbags, saddlery, harness and footwear
20	การผลิตไม้และผลิตภัณฑ์จากไม้และไม้ก๊อก ยกเว้น เฟอร์นิเจอร์ รวมทั้งการผลิตสิ่งของที่ทำจากฟางและวัสดุจากสานอื่นๆ	45	63,250.3	63,032.3	215.0	3	Manufacture of wood and of products of wood and cork, except furniture; manufacture of articles of straw and plaiting materials
21	การผลิตกระดาษและผลิตภัณฑ์กระดาษ	2	D	D	D	-	Manufacture of paper and paper products
22	การพิมพ์ โฆษณา การพิมพ์ และการทำสำเนาสิ่งพิมพ์	14	-	-	-	-	Publishing, printing and reproduction of recorded media
24	การผลิตเคมีภัณฑ์และผลิตภัณฑ์เคมี	15	28,166.8	24,597.6	3,569.2	-	Manufacture of chemicals and chemical products
25	การผลิตผลิตภัณฑ์ยางและพลาสติก	11	7,360.9	7,360.9	-	-	Manufacture of rubber and plastics products
26	การผลิตผลิตภัณฑ์จากแร่ ไอโซท	172	30,628.7	22,103.4	8,518.3	7	Manufacture of other non-metallic mineral products
27	การผลิตโลหะขั้นมูลฐาน	7	-	-	-	-	Manufacture of basic metals
28	การผลิตผลิตภัณฑ์ที่ทำจากโลหะประดิษฐ์ ยกเว้นเครื่องจักรและอุปกรณ์	100	16,549.6	1,165.7	15,383.8	-	Manufacture of fabricated metal products, except machinery and equipment
29	การผลิตเครื่องจักรและอุปกรณ์ ซึ่งมีได้จัดประเภทไว้ในที่อื่น	13	137,198.0	135,160.0	2,038.0	-	Manufacture of machinery and equipment n.e.c.
31	การผลิตเครื่องจักรและเครื่องมือไฟฟ้า ซึ่งมีได้จัดประเภทไว้ในที่อื่น	1	D	D	D	-	Manufacture of electrical machinery and apparatus n.e.c.
32	การผลิตอุปกรณ์และเครื่องอุปกรณวิทยุ โทรทัศน์ และการสื่อสาร	3	D	D	D	D	Manufacture of radio, television and communication equipment and apparatus
34	การผลิตยานยนต์ รถพ่วงและรถกึ่งพ่วง	1	D	D	-	-	Manufacture of motor vehicles, trailers and semi-trailers
36	การผลิตเฟอร์นิเจอร์ รวมทั้งการผลิตซึ่งมิได้จัดประเภทไว้ในที่อื่น	133	2,106.3	2,106.3	-	-	Manufacture of furniture, manufacturing n.e.c.
37	การนำผลิตภัณฑ์กลับมาผลิตเป็นวัสดุใหม่	1	-	-	-	-	Recycling

หมายเหตุ: D หมายถึง ตัวเลขที่ไม่เปิดเผย

Note: D means disclosure prohibited.

ที่มา: สำมะโนอุตสาหกรรม พ.ศ.2550 จังหวัดสิงห์บุรี สำนักงานสถิติแห่งชาติ กระทรวงเทคโนโลยีสารสนเทศและการสื่อสาร

Source: The 2007 Industrial Census, Sing Buri Province, National Statistical Office, Ministry of Information and Communication Technology

ภาคผนวก
APPENDIX

ภาคผนวก ก

ระเบียบวิธี

1. แผนการสุ่มตัวอย่าง

1.1 สถานประกอบการที่มีคนทำงานระหว่าง 1 – 10 คน

แผนการสุ่มตัวอย่างที่ใช้เป็นแบบ Stratified Systematic Sampling โดยมีประเภทอุตสาหกรรมเป็นสตราตัม สถานประกอบการเป็นหน่วยตัวอย่าง

1.1.1 การจัดสตราตัม

ประเภทอุตสาหกรรม (รหัส 4 หลัก) เป็นสตราตัม มีจำนวนทั้งสิ้นมี 127 สตราตัม และในแต่ละสตราตัม ได้แบ่งออกเป็น 4 กลุ่ม ตามจำนวนคนทำงาน ดังนี้

กลุ่มที่	1	2	3	4
จำนวนคนทำงาน	1	2-3	4-5	6-10

1.1.2 การเลือกตัวอย่าง

ได้ทำการเลือกสถานประกอบการตัวอย่างในแต่ละสตราตัมและกลุ่มสถานประกอบการ ด้วยวิธีการสุ่มแบบมีระบบ อย่างอิสระต่อกัน ได้จำนวนสถานประกอบการตัวอย่างทั้งสิ้น 353 แห่ง จากทั้งสิ้น 940 แห่ง

1.2 สถานประกอบการที่มีคนทำงานตั้งแต่ 11 คนขึ้นไป

ไม่มีการเลือกสถานประกอบการตัวอย่าง ซึ่งทำการเจนนับสถานประกอบการทุกแห่ง จำนวนทั้งสิ้น 190 แห่ง โดยได้แบ่งสถานประกอบการออกเป็น 10 กลุ่ม ตามจำนวนคนทำงาน ดังนี้

กลุ่มที่	5	6	7	8	9	10	11	12	13	14
จำนวนคนทำงาน	11-15	16-20	21-25	26-30	31-50	51-100	101-200	201-500	501-1,000	≥ 1,001

ดังนั้น จำนวนสถานประกอบการที่ต้องเจนนับทั้งสิ้น 543 แห่ง จากทั้งสิ้น 1,130 แห่ง ซึ่งกระจายไปตามกลุ่มสถานประกอบการ เป็นดังนี้

กลุ่มที่	รวม	1	2	3	4	5	6	7	8	9	10	11	12	13	14
จำนวนสถาน- ประกอบการตัวอย่าง	543	97	124	64	68	64	30	22	15	26	13	7	8	4	1

2. วิธีการประมาณผล

ในระดับจังหวัดได้นำเสนอผลการสำรวจ จำแนกตามประเภทอุตสาหกรรมรหัส 2 หลัก และ กลุ่มสถานประกอบการ (จำนวนคนทำงาน) 6 กลุ่ม คือ

กลุ่มที่	1	2	3	4	5	6
จำนวนคนทำงาน	1 – 15	16 – 25	26 – 30	31 – 50	51 – 200	≥ 201

ในการประมาณค่า กำหนดให้

$$p = 1, 2, 3, \dots, n_{jm} \quad (\text{สถานประกอบการตัวอย่าง})$$

$$m = 1, 2, 3, \dots, 14 \quad (\text{กลุ่มสถานประกอบการ})$$

$$l = 1, 2, 3, \dots, 23 \quad (\text{ประเภทอุตสาหกรรม รหัส 2 หลัก})$$

$$j = 1, 2, 3, \dots, 127 \quad (\text{ประเภทอุตสาหกรรม รหัส 4 หลัก})$$

2.1 การหาค่ายอดรวม และการหาค่าประมาณยอดรวม

2.1.1 สูตรการประมาณค่ายอดรวมของลักษณะที่ต้องการศึกษา X สำหรับสถานประกอบการที่มี คนทำงานระหว่าง 1 – 10 คน กลุ่มสถานประกอบการ m ประเภทอุตสาหกรรม l คือ

$$\hat{X}_{lm} = \sum_{j=1}^{A_l} \hat{X}_{jm} \quad \dots\dots\dots(1)$$

โดยที่ \hat{X}_{jm} คือ ค่าประมาณยอดรวมของลักษณะที่ต้องการศึกษา X สำหรับสถาน ประกอบการที่มีคนทำงานระหว่าง 1 – 10 คน กลุ่มสถานประกอบการ m ประเภท อุตสาหกรรม j ซึ่ง

$$\hat{X}_{jm} = \sum_{p=1}^{n_{jm}} w_{jm} x_{jmp}$$

x_{jmp} คือ ค่าของลักษณะที่ต้องการศึกษา X ของสถานประกอบการตัวอย่าง p กลุ่ม สถานประกอบการ m ประเภทอุตสาหกรรม j

w_{jm} คือ ค่าถ่วงน้ำหนักของกลุ่มสถานประกอบการ m ประเภทอุตสาหกรรม j ซึ่ง

$$w_{jm} = \frac{N_{jm}}{n_{jm}}$$

N_{jm} คือ จำนวนสถานประกอบการทั้งสิ้น สำหรับสถานประกอบการที่มีคนทำงาน ระหว่าง 1 – 10 คน กลุ่มสถานประกอบการ m ประเภทอุตสาหกรรม

n_{jm} คือ จำนวนสถานประกอบการที่เจงนับได้ทั้งสิ้น สำหรับสถานประกอบการที่มี
 คนทำงาน ระหว่าง 1 – 10 คน กลุ่มสถานประกอบการ m ประเภท
 อุตสาหกรรม j

A_l คือ จำนวนประเภทอุตสาหกรรม รหัส 4 หลักทั้งสิ้น ที่ประกอบกันเป็นประเภท
 อุตสาหกรรม รหัส 2 หลัก ในแต่ละประเภทอุตสาหกรรม l

2.1.2 สูตรค่ายอดรวมของลักษณะที่ต้องการศึกษา X สำหรับสถานประกอบการที่มีคนทำงานตั้งแต่
 11 คนขึ้นไป กลุ่มสถานประกอบการ m ประเภทอุตสาหกรรม l คือ

$$X_{lm} = \sum_{j=1}^{A_l} \sum_{p=1}^{M_{jm}} x_{jmp} \dots\dots\dots(2)$$

โดยที่ M_{jm} คือ จำนวนสถานประกอบการทั้งสิ้น สำหรับสถานประกอบการที่มีคนทำงานตั้งแต่ 11
 คนขึ้นไป กลุ่มสถานประกอบการ m ประเภทอุตสาหกรรม j

2.1.3 สูตรค่ายอดรวม และสูตรการประมาณค่ายอดรวมของลักษณะที่ต้องการศึกษา X สำหรับสถาน-
 ประกอบการ ประเภทอุตสาหกรรม l ของแต่ละกลุ่มสถานประกอบการที่ต้องการนำเสนอผล มี
 จำนวน 6 กลุ่ม คือ

กลุ่ม		ระดับจังหวัด
1 . 1 – 15 คน	$m = 1, 2, 3, 4, 5$	$\hat{X}'_{l1} = \sum_{m=1}^4 \hat{X}_{lm} + X_{l5}$
2 . 16 – 25 คน	$m = 6, 7$	$X'_{l2} = \sum_{m=6}^7 X_{lm}$
3 . 26 – 30 คน	$m = 8$	$X'_{l3} = X_{l8}$
4 . 31 – 50 คน	$m = 9$	$X'_{l4} = X_{l9}$
5 . 51 – 200 คน	$m = 10, 11$	$X'_{l5} = \sum_{m=10}^{11} X_{lm}$
6 . ≥ 201 คน	$m = 12, 13, 14$	$X'_{l6} = \sum_{m=12}^{14} X_{lm}$

3. วิธีการเก็บรวบรวมข้อมูล

การเก็บรวบรวมข้อมูลใช้วิธีส่งเจ้าหน้าที่ ซึ่งเป็นข้าราชการและลูกจ้างของสำนักงานสถิติแห่งชาติ ออกไป ทำการสัมภาษณ์เจ้าของผู้ประกอบการหรือผู้ที่ได้รับมอบหมายให้ตอบข้อมูลของสถานประกอบการ อุตสาหกรรมการผลิต ในระหว่าง เดือน กรกฎาคม-กันยายน 2550

4. ความคลาดเคลื่อนของข้อมูล

ข้อมูลที่น่าเสนอไว้ในรายงานฉบับนี้ อาจมีความคลาดเคลื่อนอยู่บ้าง ความคลาดเคลื่อนดังกล่าวเป็น ความคลาดเคลื่อนจากการเลือกตัวอย่าง (Sampling error) และความคลาดเคลื่อนที่เกิดจากสาเหตุอื่น (Non-Sampling error) เช่น ผู้ตอบไม่ให้ข้อมูลตามความเป็นจริง ข้อมูลในแบบสอบถามไม่ครบถ้วน การลงรหัส ผิดพลาดหรือการบันทึกข้อมูลผิดพลาด เป็นต้น อย่างไรก็ตาม สำนักงานสถิติแห่งชาติได้พยายามควบคุมให้ข้อมูลมี ความคลาดเคลื่อนน้อยที่สุด จึงขอให้ผู้ใช้ข้อมูลใช้ข้อมูลด้วยความระมัดระวังตามสมควร

5. การปิดตัวเลข

ผลรวมของแต่ละจำนวนอาจไม่เท่ากับยอดรวมทั้งนี้เนื่องจากการปิดเศษ

ภาคผนวก ข

คำนิยาม

แนวคิดและคำนิยาม

1. สถานประกอบการอุตสาหกรรมการผลิต

หมายถึง สถานประกอบการที่ดำเนินกิจการเกี่ยวกับการผลิต ซึ่งหมายถึงการเปลี่ยนรูปวัตถุให้เป็นผลิตภัณฑ์ชนิดใหม่ด้วยเครื่องจักรกลหรือเคมีภัณฑ์ โดยไม่คำนึงถึงว่างานนั้นทำด้วยเครื่องจักรหรือด้วยมือ หรือทำในโรงงาน โรงซ่อม หรือ เเคหะสถาน หรือผลิตภัณฑ์นั้นขายส่งหรือขายปลีกก็ตาม การประกอบชิ้นส่วนของผลิตภัณฑ์ที่ผลิตขึ้นนับว่าเป็นการผลิตด้วย

2. การจำแนกประเภทอุตสาหกรรมการผลิต

ในการจัดทำสำมะโนอุตสาหกรรม พ.ศ.2550 ได้จำแนกประเภทอุตสาหกรรมการผลิตตามกิจกรรมทางเศรษฐกิจทุกประเภทตามมาตรฐานสากล (International Standard Industrial Classification of All Economic Activities : ISIC Rev.3.0) ซึ่งอุตสาหกรรมผลิตจัดอยู่ในประเภท D : การผลิต

การจัดจำแนกโครงสร้างประเภทอุตสาหกรรมการผลิต เป็นดังนี้

หมวด ได้แก่ กลุ่มอุตสาหกรรม ซึ่งแบ่งเป็นกลุ่มย่อยจากประเภท และใช้แทนด้วยเลขรหัส 2 ตัวแรก ตั้งแต่ รหัส 15 – 37 รวม 23 หมวด

3. รูปแบบการจัดตั้งตามกฎหมาย

3.1 ส่วนบุคคล ห้างหุ้นส่วนสามัญที่ไม่เป็นนิติบุคคล

หมายถึง สถานประกอบการที่มีเจ้าของเป็นบุคคลธรรมดา คนเดียวหรือหลายคนรวมกัน และให้หมายรวมถึงห้างหุ้นส่วนสามัญที่ไม่จดทะเบียนเป็นนิติบุคคลด้วย

3.2 ห้างหุ้นส่วนสามัญนิติบุคคล ห้างหุ้นส่วนจำกัด

หมายถึง สถานประกอบการที่จัดตั้งขึ้น โดยมีบุคคลตั้งแต่ 2 คนขึ้นไป รวมทุนกันเพื่อประกอบการผลิตและมีความรับผิดชอบร่วมกัน โดยการจดทะเบียนตามกฎหมาย

3.3 บริษัทจำกัด บริษัทจำกัด (มหาชน)

บริษัทจำกัด หมายถึง สถานประกอบการที่จัดตั้งขึ้นโดยผู้ริเริ่มคณะหนึ่ง และได้จดทะเบียนถูกต้องตามกฎหมาย โดยมีผู้ริเริ่มดำเนินการอย่างน้อย 7 คนขึ้นไป

บริษัทจำกัด (มหาชน) หมายถึง สถานประกอบการที่จัดตั้งขึ้นโดยการจดทะเบียนจัดตั้งบริษัท การควบบริษัท หรือการแปรสภาพบริษัท และวัตถุประสงค์ที่จะขายหุ้นต่อประชาชน โดยมีผู้ริเริ่มดำเนินการตั้งแต่ 15 คนขึ้นไป

3.4 ส่วนราชการ รัฐวิสาหกิจ

หมายถึง สถานประกอบการที่รัฐบาลเป็นเจ้าของหรือมีทุนอยู่ด้วยไม่น้อยกว่าร้อยละ 50 ของทุนทั้งหมด ในที่นี้หมายรวมถึงสถานประกอบการที่ดำเนินการโดยรัฐบาลด้วย ได้แก่ เรือนจำ โรงฆ่าสัตว์ องค์กรปกครองส่วนท้องถิ่น องค์กรแก้ว เป็นต้น

3.5 สหกรณ์

หมายถึง สถานประกอบการที่จัดตั้งขึ้นในรูปของสหกรณ์ โดยจดทะเบียนถูกต้องตามกฎหมายว่าด้วยสหกรณ์ โดยมีผู้ก่อตั้งไม่น้อยกว่า 10 คน

3.6 รูปแบบอื่น ๆ

หมายถึง สถานประกอบการที่จัดตั้งในรูปแบบอื่น ๆ นอกเหนือจากที่กล่าวแล้วข้างต้น เช่น สมาคม สโมสร กลุ่มแม่บ้าน เป็นต้น

4. รูปแบบการจัดตั้งทางเศรษฐกิจ

4.1 สำนักงานแห่งเดียว

หมายถึง สถานประกอบการที่ไม่เป็นสาขาหรือหน่วยงานย่อยของสถานประกอบการอื่น และไม่มีสาขา หรือหน่วยงานย่อยอื่น

4.2 สำนักงานใหญ่

หมายถึง สถานประกอบการที่เป็นเจ้าของและควบคุมกิจการของสถานประกอบการอื่นที่เป็นสำนักงานสาขา หรือหน่วยงานย่อย

4.3 สำนักงานสาขา

หมายถึง สถานประกอบการที่เป็นสาขาหรือหน่วยงานย่อยของสถานประกอบการอื่นที่เป็นสำนักงานใหญ่

5. ทุนจดทะเบียน

ทุนจดทะเบียนหรือทุนรับอนุญาต หมายถึง ทุนดำเนินการซึ่งผู้เริ่มก่อการได้ระบุนำไว้เมื่อจดทะเบียนจัดตั้งเป็นนิติบุคคลหรือทุนที่ได้รับอนุญาตเมื่อจัดตั้งเป็นนิติบุคคล ทุนนี้ไม่ได้แสดงถึงเงินที่ได้รับจากผู้ถือหุ้นแต่เป็นการแสดงถึงความประสงค์ของผู้เริ่มก่อการว่าจะมีทุนดำเนินการเป็นจำนวนเงินเท่าใด

6. อัตราการใช้กำลังการผลิต

หมายถึง สัดส่วนระหว่างปริมาณผลผลิตจริงกับกำลังการผลิตสูงสุด ที่สามารถผลิตได้ในช่วงเวลาหนึ่ง กำหนดโดยปริมาณการผลิตจริงหารด้วยกำลังการผลิต

7. คนทำงาน

หมายถึง คนที่ทำงานในสถานประกอบการทั้งที่ได้รับเงินเดือนและไม่ได้รับเงินเดือน ที่สถานประกอบการ มีอยู่ตามปกติ รวมทั้งผู้ที่ปกติทำงานอยู่ในสถานประกอบการแห่งนี้ แต่ในวันดังกล่าวไม่ได้มาทำงานเนื่องจากเจ็บป่วย ลาหยุด พักผ่อน โดยได้รับค่าจ้าง/เงินเดือน

คนทำงาน ประกอบด้วย

1) คนทำงานโดยไม่ได้รับค่าจ้าง เงินเดือน

หมายถึง เจ้าของกิจการหรือหุ้นส่วนที่ทำงานให้สถานประกอบการ โดยไม่ได้รับค่าจ้าง เงินเดือน และผู้ที่อาศัยอยู่ในครัวเรือนของเจ้าของกิจการ หรือหุ้นส่วน หรือบุคคลอื่น ที่ทำงานให้กับสถานประกอบการอย่างน้อยสัปดาห์ละ 20 ชั่วโมง โดยไม่ได้รับค่าจ้าง เงินเดือนเป็นประจำ

2) ลูกจ้างในกรรมวิธีการผลิต

หมายถึง ลูกจ้างทั้งหมดที่ทำงานเกี่ยวข้อง โดยตรงกับการผลิตในขั้นตอนต่าง ๆ หรือกิจกรรมที่เกี่ยวข้องกับการผลิต โดยได้รับค่าจ้างเงินเดือน

ผู้ปฏิบัติงานมีฝีมือ หมายถึง ผู้ที่ทำงานด้านการผลิตซึ่งเคยได้รับการฝึกฝนอบรมมาก่อนอย่างน้อย 3 เดือน หรือผู้มีประสบการณ์ในการทำงาน 5 ปี ขึ้นไปในงานเฉพาะที่ทำอยู่ เช่น ช่างนาญงานดูแลเครื่องจักร ผู้ผลิตหรือติดตั้งอุปกรณ์ ผู้เดินเครื่องจักร ผู้ประกอบชิ้นส่วนต่าง ๆ เป็นต้น

ผู้ปฏิบัติงานไม่มีฝีมือ หมายถึง ผู้ที่ทำงานด้านการผลิตที่ได้รับการฝึกงาน ก่อนปฏิบัติงานน้อยกว่า 2 สัปดาห์ เช่น พนักงานทำความสะอาดเครื่องจักร

3) ลูกจ้างอื่น ๆ

หมายถึง ลูกจ้างทั้งหมดคนนอกเหนือจากลูกจ้างในกรรมวิธีการผลิต รวมถึงผู้ปฏิบัติงาน นักบริหาร นักวิชาการ เสมียนพนักงาน เช่น ผู้จัดการ ผู้อำนวยการ และกรรมการบริหารที่ได้รับค่าจ้าง เงินเดือน ผู้ปฏิบัติงานในห้องทดลองและนักวิจัย พนักงานพิมพ์ดีด พนักงานบัญชี และพนักงานขาย เป็นต้น

ไม่รวมคนทำงาน ดังต่อไปนี้

- (1) ผู้บริหารหรือผู้ถือหุ้นที่ได้รับเบี้ยประชุมเป็นครั้งคราว
- (2) คนทำงานของสถานประกอบการอื่นที่มาปฏิบัติงานประจำที่สถานประกอบการแห่งนี้
- (3) คนทำงานที่รับงานไปทำที่บ้านแล้วนำมาส่งโดยไม่ได้อำนาจซื้อวัสดุ อุปกรณ์ (หรือถ้ามีการใช้เครื่องมือส่วนตัวเล็กน้อยได้ เช่น มีด เข็ม ค้าย)
- (4) คนงานที่ทำงานเป็นระยะเวลานาน เช่น ลาไปราชการทหาร
- (5) คนที่สถานประกอบการจ้างมาทำงานเฉพาะอย่างเป็นครั้งคราว เช่น กรรมกรที่จ้างมาขนของ พนักงานเดินตลาดหรือตัวแทนขายที่ไม่มีเงินเดือนประจำ

8. ค่าตอบแทนแรงงาน

8.1 ค่าจ้าง เงินเดือน

หมายถึง เงินที่นายจ้างหรือสถานประกอบการจ่ายให้ลูกจ้าง ในระหว่างเดือนมกราคม - เดือนธันวาคม 2549 (ก่อนหักภาษีเงินได้บุคคลธรรมดา เงินสมทบกองทุนประกันสังคมในส่วนของลูกจ้างต้องจ่ายค่าประกันชีวิต และรายจ่ายอื่น ๆ ของลูกจ้าง) ตามข้อตกลงการจ้างแรงงาน โดยอาจจ่ายตามเงื่อนไขของระยะเวลาหรือจ่ายตามปริมาณงาน

8.2 ค่าล่วงเวลา โบนัส เงินรางวัลพิเศษ เงินเพิ่มค่าครองชีพ ค่านายหน้า

หมายถึง เงินนอกเหนือจากค่าจ้าง เงินเดือน ที่สถานประกอบการจ่ายให้แก่ลูกจ้างเป็นค่าตอบแทนในการทำงาน

8.3 สวัสดิการและผลประโยชน์ตอบแทนอื่น ๆ

หมายถึง ผลประโยชน์ตอบแทนแรงงานที่นายจ้างหรือสถานประกอบการจ่าย หรือบริการให้แก่ลูกจ้าง ได้แก่ ค่าตอบแทนแรงงานที่จ่ายเป็นสิ่งของหรือผลผลิต และสวัสดิการที่นายจ้างจัดหาหรือบริการลูกจ้าง เช่น อาหาร เครื่องดื่ม บ้านพักคนงาน ค่าเช่าบ้าน ค่าซ่อมแซมที่อยู่อาศัย ค่ารักษาพยาบาล บริการดูแลบุตร พาหนะรับส่งมาทำงาน บันเทิงหรือนันทนาการต่าง ๆ ที่จัดให้ลูกจ้าง เป็นต้น **ทั้งนี้ไม่รวมเสื้อผ้า เครื่องแบบที่ใช้เฉพาะในการปฏิบัติงาน (ค่าเสื้อผ้า เครื่องแบบ ที่ใช้เฉพาะในการปฏิบัติงาน ถือเป็นค่าใช้จ่ายอื่น ๆ ของสถานประกอบการ)**

8.4 เงินที่สถานประกอบการจ่ายสมทบเข้ากองทุนเพื่อการประกันสังคม ฯลฯ

หมายถึง เงินที่สถานประกอบการจ่ายสมทบเข้ากองทุนเพื่อการประกันสังคมของทั้งรัฐบาลและเอกชน เพื่อมิให้ลูกจ้างได้รับความเดือดร้อนเมื่อต้องขาดรายได้ไปบางส่วนหรือทั้งหมด อันเนื่องมาจากการเจ็บป่วยหรือประสบอันตรายทั้งในและนอกเวลาทำงาน การคลอดบุตร ทูพพลภาพ การว่างงาน ชราภาพ และเสียชีวิต เงินดังกล่าว เช่น เงินสมทบกองทุนประกันสังคม กองทุนเงินทดแทน กองทุนสำรองเลี้ยงชีพ เป็นต้น

9. ค่าซื้อวัตถุดิบและวัสดุประกอบที่ใช้ในการผลิต

หมายถึง มูลค่าของวัตถุดิบและส่วนประกอบที่สถานประกอบการจัดซื้อ หรือได้รับมาจากสำนักงานใหญ่ ในระหว่างเดือนมกราคม - เดือนธันวาคม 2549 เพื่อใช้ในการผลิตโดยสถานประกอบการเอง หรือจ้างสถานประกอบการอื่นหรือผู้อื่นทำการผลิต มูลค่าดังกล่าวเป็นมูลค่าที่นำส่งถึงสถานประกอบการ ซึ่งรวมค่าภาษีขาเข้า ค่าขนส่ง ค่าประกันภัย ค่าบรรจุหีบห่อ เป็นต้น

10. ค่าเชื้อเพลิง

หมายถึง มูลค่าของเชื้อเพลิงทุกชนิดที่ซื้อมา เพื่อใช้เป็นเชื้อเพลิงสำหรับพลังงานและความร้อน ไม่รวมเชื้อเพลิงที่เป็นส่วนประกอบของผลิตภัณฑ์ หรือที่ใช้ในการผลิตกระแสไฟฟ้า หรือเชื้อเพลิงที่ได้จากผลพลอยได้ของกิจกรรมการผลิต เช่น ขี้เลื่อย เป็นต้น

11. ค่าไฟฟ้าที่ใช้ในการผลิต

คือ มูลค่าไฟฟ้าทั้งหมดที่สถานประกอบการซื้อระหว่างเดือนมกราคม-เดือนธันวาคม 2549 รวมทั้งค่าไฟฟ้าที่ได้รับจากหน่วยพลังงานของสถานประกอบการอื่นแต่อยู่ในเครือเดียวกัน โดยจะต้องประมาณมูลค่าเหมือนกับการซื้อขายโดยปกติ

12. ค่าใช้จ่ายในการบำรุงรักษาและซ่อมแซมเครื่องจักร เครื่องมือฯ

หมายถึง มูลค่าของค่าใช้จ่ายทั้งหมดที่ใช้ในการซ่อมแซมและบำรุงอาคาร และสินทรัพย์ถาวรอื่น เพื่อให้อยู่ในสภาพที่ดีใช้งานต่อไปได้ ทั้งนี้ให้รวมค่าใช้จ่ายในการบำรุงรักษา ซ่อมแซมที่จัดทำโดยสถานประกอบการที่อยู่ในเครือเดียวกันและให้ประมาณมูลค่าในการซ่อมแซมเหมือนกับการว่าจ้างสถานประกอบการอื่นหรือผู้อื่น

13. ค่าซื้อสินค้าที่ซื้อมาจำหน่ายในสภาพเดิม

หมายถึง มูลค่าในการซื้อสินค้าเพื่อนำมาจำหน่ายในสภาพเดิม โดยไม่มีการเปลี่ยนแปลงสภาพ

14. ค่าจ้างเหมาจ่ายให้สถานประกอบการอื่นผลิตสินค้าให้ โดยสถานประกอบการจัดหาวัสดุให้

หมายถึง จำนวนเงินที่จ่ายเป็นค่าจ้างให้กับสถานประกอบการอื่น เพื่อทำการผลิตสินค้า โดยวัตถุดิบและส่วนประกอบในการผลิตเป็นของสถานประกอบการผู้จ้าง

15. มูลค่าสินค้า วัตถุดิบและวัสดุประกอบฯ คงเหลือ

หมายถึง มูลค่าของสินค้า วัตถุดิบและวัสดุประกอบฯ ของสถานประกอบการที่ยังคงเหลืออยู่ โดยไม่คำนึงว่าจะเก็บไว้ ณ ที่ใดก็ตาม

มูลค่าคงเหลือต้นปี คือ มูลค่าของสินค้า วัสดุดิบและวัสดุประกอบฯ ที่เหลือมาจากปีก่อน
เมื่อ 1 มกราคม 2549

มูลค่าคงเหลือปลายปี คือ มูลค่าของสินค้า วัสดุดิบและวัสดุประกอบฯ ที่เหลืออยู่เมื่อ 31 ธันวาคม 2549

16. ส่วนเปลี่ยนแปลงมูลค่าสินค้า วัสดุดิบและวัสดุประกอบฯ คงเหลือ

หมายถึง ผลต่างระหว่างมูลค่าคงเหลือปลายปีและมูลค่าคงเหลือต้นปี (มูลค่าปลายปี – มูลค่าต้นปี)

17. ค่าใช้จ่ายอื่น ๆ ของสถานประกอบการ

หมายถึง ค่าใช้จ่ายในการดำเนินงานกิจการต่าง ๆ ของสถานประกอบการ เช่น ค่าเช่าที่ดิน ค่าเช่าอาคาร และที่ดินฯ ค่าเสื่อมราคาสินทรัพย์ถาวรทุกประเภท ค่าน้ำประปา ค่าไฟฟ้า ค่าไปรษณีย์ ค่าโทรเลข ค่าโทรศัพท์ ค่าทำบัญชี ค่าปรึกษา ค่าดอกเบี้ยจ่าย หนี้สูญ ค่าภาษี ค่าโฆษณา ค่านายหน้า และอื่น ๆ เป็นต้น

18. มูลค่าขายผลผลิต

หมายถึง มูลค่าการจำหน่ายผลิตภัณฑ์ที่สถานประกอบการผลิตขึ้นเองและ/หรือที่สถานประกอบการอื่นผลิตให้ โดยสถานประกอบการเป็นผู้จ่ายค่าวัสดุ และวัสดุประกอบที่ใช้ในการผลิตในระหว่างเดือนมกราคม - เดือนธันวาคม 2549 ทั้งนี้ให้รวมมูลค่าผลผลิตที่สถานประกอบการผลิตเพื่อใช้เอง หรือให้คนทำงาน เป็นส่วนหนึ่งของค่าตอบแทนแรงงาน ผลผลิตที่จัดส่งให้สำนักงานใหญ่ สำนักงานสาขา หรือสำนักงานขายของโรงงาน และรายรับจากการขายผลพลอยได้และเศษวัสดุ

19. รายรับจากการขายสินค้าที่ซื้อมาจำหน่ายในสภาพเดิม

หมายถึง จำนวนเงินที่สถานประกอบการได้รับจากการขายสินค้าที่ซื้อมาจำหน่าย โดยไม่มีการเปลี่ยนแปลงสภาพ

20. ค่ารับจ้างเหมาทำการผลิตสินค้าให้สถานประกอบการอื่น โดยสถานประกอบการเป็นผู้จัดหาวัสดุให้

หมายถึง จำนวนเงินที่ได้รับจากผู้จ้างในการรับจ้างเหมาทำการผลิตสินค้า โดยผู้จ้างจัดหาวัสดุให้ ถ้าเป็นการรับจ้างเหมาผลิตสินค้าให้สถานประกอบการในเครือเดียวกันให้คิดค่าบริการในการผลิตตามราคาตลาด ถ้าประมาณไม่ได้ก็ให้คิดจากค่าใช้จ่ายต่าง ๆ ที่เกิดขึ้นจริง โดยไม่รวมค่าวัสดุที่ผู้จ้างจัดหาให้

21. รายรับจากการให้บริการ บำรุงรักษา ซ่อมแซมและติดตั้งให้แก่สถานประกอบการอื่น

หมายถึง จำนวนเงินที่สถานประกอบการได้รับจากการให้บริการ บำรุงรักษาซ่อมแซมและติดตั้งเครื่องจักรหรือโรงงานให้กับสถานประกอบการอื่นหรือลูกค้า สำหรับค่าบริการในการให้บริการแก่สถานประกอบการอื่นในเครือเดียวกัน ให้คิดมูลค่าการบริการโดยรวมค่าแรงงาน ค่าดำเนินการ และค่าวัสดุที่ใช้ในการให้บริการ

22. รายรับอื่น ๆ

หมายถึงมูลค่ารายรับอื่น ๆ ของสถานประกอบการ เช่น รายรับจากการขายกากของเสีย หรือวัสดุเหลือใช้ของสถานประกอบการและค่าขายกระแสไฟฟ้า เป็นต้น

23. สินทรัพย์ถาวร

หมายถึง สินทรัพย์ที่ปกติมีอายุการใช้งานมากกว่า 1 ปีขึ้นไป เช่น ที่ดิน อาคาร สิ่งก่อสร้าง เครื่องจักร ยานพาหนะ เป็นต้น รวมถึงส่วนเพิ่มเติม ดัดแปลง ปรับปรุง เพื่อยืดอายุการใช้งานหรือเพิ่มประสิทธิภาพ มูลค่าของสินทรัพย์เหล่านี้ ต้องคิดเป็นมูลค่าของสินทรัพย์ถาวรใหม่

สินทรัพย์ถาวร แบ่งออกเป็น

- ที่ดิน
- อาคาร และสิ่งก่อสร้าง
- เครื่องจักร และเครื่องมือ ฯลฯ เช่น เครื่องกำเนิดไฟฟ้า เครื่องมือที่ใช้ในงาน โลหะ หรือเหมืองแร่ เครื่องมือก่อสร้าง เครื่องมือที่ใช้ในงานอุตสาหกรรม เช่น รถเครนรถยกและอื่น ๆ ที่คล้ายคลึงกัน เป็นต้น
- ยานพาหนะ ได้แก่ รถยนต์ แทรกเตอร์ รถบรรทุก เป็นต้น
- เครื่องใช้ในสำนักงาน (ครุภัณฑ์) ได้แก่ เครื่องคอมพิวเตอร์ เครื่องคำนวณ เฟอร์นิเจอร์ เครื่องตกแต่งสำนักงาน เป็นต้น
- สินทรัพย์ถาวรอื่น ๆ เช่น ซอฟต์แวร์ ลิขสิทธิ์ สิทธิบัตร เป็นต้น

24. มูลค่าสินทรัพย์ถาวรที่ซื้อหรือผลิตขึ้นใช้เองระหว่างปี

หมายถึง สินทรัพย์ถาวรที่สถานประกอบการซื้อมาเพิ่มเติมหรือผลิตขึ้นใช้เอง ระหว่างเดือนมกราคม - เดือนธันวาคม 2549

■ **สินทรัพย์ถาวรใหม่** หมายถึง สินทรัพย์ถาวรที่ยังไม่เคยถูกใช้ภายในประเทศมาก่อนที่สถานประกอบการจะซื้อมา โดยไม่คำนึงว่าสินทรัพย์ถาวรนั้นจะถูกใช้ในต่างประเทศมาก่อนหรือไม่

■ **สินทรัพย์ถาวรที่ผลิตขึ้นใช้เอง** หมายถึง ค่าใช้จ่ายทั้งหมดที่ใช้ในการสร้างหรือผลิตสินทรัพย์ถาวรขึ้นเพื่อใช้งานในสถานประกอบการ และที่ใช้ในการซ่อมแซมใหญ่ที่สามารถเพิ่มประสิทธิภาพการทำงานหรือยืดอายุการใช้งานของสินทรัพย์ถาวรนั้น ค่าใช้จ่ายดังกล่าว ได้แก่ ค่าแรงงาน ค่าวัสดุ เป็นต้น

25. มูลค่าสินทรัพย์ถาวรที่ขายระหว่างปี

หมายถึง มูลค่าตามราคาขายสินทรัพย์ถาวรที่ขายไประหว่าง เดือนมกราคม - เดือนธันวาคม 2549 รวมถึงมูลค่าสินทรัพย์ถาวรที่ใช้แล้วและได้นำไปแลกเปลี่ยนเป็นสินทรัพย์ใหม่โดยการจ่ายเงินเพิ่มขึ้นให้ถือว่าราคาสินทรัพย์เดิม คือ มูลค่าขายสินทรัพย์ถาวรที่ใช้แล้ว และราคาสินทรัพย์เดิมบวกจำนวนเงินที่จ่ายเพิ่ม เป็นมูลค่าซื้อสินทรัพย์ถาวรใหม่ การบันทึกมูลค่าสินทรัพย์ถาวรที่ขายระหว่างปี ให้บันทึกตามราคาที่ได้จริง

26. ค่าโอนกรรมสิทธิ์

หมายถึง มูลค่าของค่าใช้จ่ายในการโอนสิทธิครอบครองสินทรัพย์ ระหว่างเจ้าของสินทรัพย์นั้นให้กับบุคคลอื่น

27. มูลค่าเพิ่ม

คำนวณโดย : มูลค่าเพิ่ม = มูลค่าผลผลิต - ค่าใช้จ่ายขั้นกลาง

มูลค่าผลผลิต หมายถึง รายรับของสถานประกอบการในรอบปี 2549 ซึ่งได้แก่

- (1) มูลค่าขายผลผลิต
- (2) รายรับจากการขายสินค้าที่ซื้อมาจำหน่ายในสภาพเดิม
- (3) รายรับจากการรับจ้างเหมาทำการผลิตสินค้าให้สถานประกอบการอื่น โดยสถานประกอบการจัดหาวัสดุให้

- (4) รายรับจากการให้บริการ บำรุงรักษา ซ่อมแซม และติดตั้ง ให้แก่สถานประกอบการอื่น
- (5) รายรับจากการให้เช่าอาคาร อาคารพร้อมที่ดิน ยานพาหนะ เครื่องจักรและอุปกรณ์ฯ และ

รายรับอื่น ๆ

- (6) ส่วนเปลี่ยนแปลงมูลค่าสินค้าคงเหลือ

ค่าใช้จ่ายชั้นกลาง หมายถึง รายจ่ายที่ใช้ในการดำเนินการในขบวนการผลิตของสถานประกอบการในรอบปี 2549 ซึ่งได้แก่

- (1) ค่าซื้อวัตถุดิบ และวัสดุประกอบที่ใช้ในการผลิต
- (2) ค่าใช้จ่ายในการผลิต
- (3) ค่าซื้อสินค้าที่ซื้อมาจำหน่ายในสภาพเดิม
- (4) ค่าจ้างเหมาจ่ายให้สถานประกอบการอื่นผลิตสินค้าให้
- (5) ค่าใช้จ่ายในการขาย ของสถานประกอบการ (ค่าโฆษณา ค่าขนส่งสินค้าที่ขาย ค่านายหน้า

ค่าประกันภัย ค่าใช้จ่ายอื่น ๆ)

(6) ค่าใช้จ่ายในการบริหารและดำเนินงานของสถานประกอบการ (ค่าใช้จ่ายอื่น ๆ ในการดำเนินกิจการ หักด้วยค่าเช่าที่ดิน ดอกเบี้ยจ่าย หนี้สูญ ขาดทุนจากการเปลี่ยนแปลงอัตราแลกเปลี่ยนฯ)

- (7) ส่วนเปลี่ยนแปลงมูลค่าวัตถุดิบและวัสดุประกอบฯ คงเหลือ

คณะผู้จัดทำ CD - ROM

หน่วยงานเจ้าของเรื่อง

สำนักงานสถิติจังหวัดสิงห์บุรี

โทร. 0 3650 7191

กลุ่มบูรณาการข้อมูลสถิติ

หน่วยงานผลิตและออกแบบ

สำนักสถิติพยากรณ์

โทร. 0 2281 0333 ต่อ 1415 - 1418