

สำมะโนอุตสาหกรรม พ.ศ. 2550

จังหวัดสมุทรสงคราม

THE 2007 INDUSTRIAL CENSUS
SAMUT SONGKHRAM PROVINCE

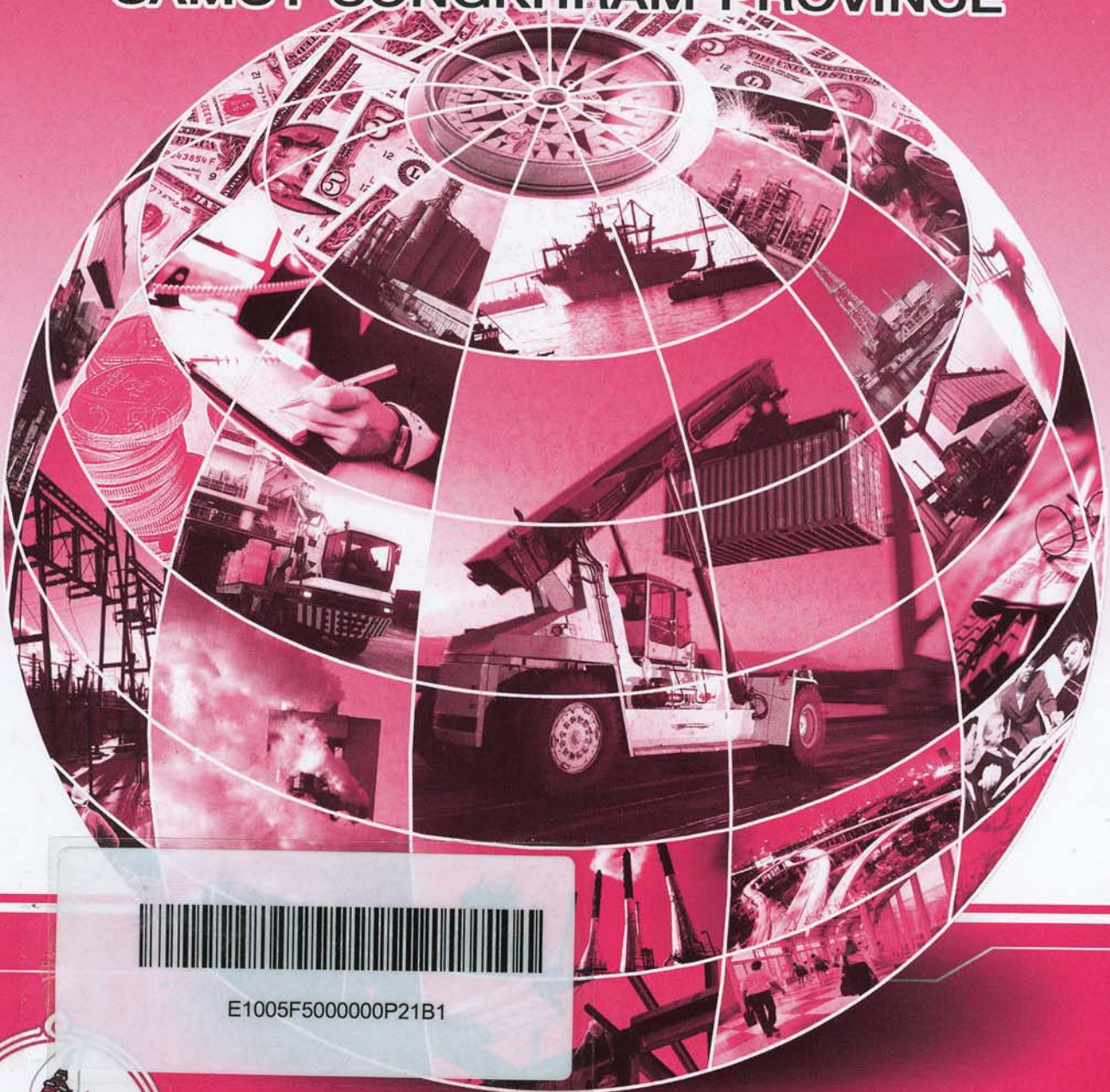

E1005F5000000P21B1



สำนักงานสถิติแห่งชาติ

NATIONAL STATISTICAL OFFICE

กระทรวงเทคโนโลยีสารสนเทศและการสื่อสาร

คำนำ

บทสรุปสำหรับผู้บริหาร
สารบัญตาราง

บทที่ 1 บทนำ

- ❖ ความเป็นมา
- ❖ วัตถุประสงค์
- ❖ ขอบข่ายและคุ้มครอง
- ❖ คาบเวลาอ้างอิง
- ❖ รายการข้อมูลที่เกี่ยวข้อง
- ❖ ประโยชน์ของข้อมูล

บทที่ 2 สรุปข้อมูลที่สำคัญ

- ❖ ข้อมูลทั่วไปของสถานประกอบการอุตสาหกรรมการผลิต
- ❖ ข้อมูลสถิติที่สำคัญ จำแนกตามขนาดของสถานประกอบการและหมวดอุตสาหกรรม

สารบัญตารางสถิติ

- ❖ ภาค 1 ข้อมูลทั่วไปของสถานประกอบการ
 - ❖ ตอนที่ 1 จำแนกตามอำเภอ
 - ❖ ตอนที่ 2 จำแนกตามขนาดของสถานประกอบการ
 - ❖ ตอนที่ 3 จำแนกตามหมวดอุตสาหกรรม
- ❖ ภาค 2 ข้อมูลการดำเนินงานกิจการของสถานประกอบการ
 - ❖ ตอนที่ 1 จำแนกตามขนาดของสถานประกอบการ
 - ❖ ตอนที่ 2 จำแนกตามหมวดอุตสาหกรรม

ภาคผนวก

- ❖ ภาคผนวก ก ระเบียบวิธี
- ❖ ภาคผนวก ข คำนิยาม

คณะผู้จัดทำ CD-ROM
หน่วยงานที่เผยแพร่

ตารางสถิติในรูปแบบ Format Excel

- ❖ ภาค 1 ข้อมูลทั่วไปของสถานประกอบการ
 - ❖ ตอนที่ 1 จำแนกตามอำเภอ
 - ❖ ตอนที่ 2 จำแนกตามขนาดของสถานประกอบการ
 - ❖ ตอนที่ 3 จำแนกตามประเภทอุตสาหกรรม
- ❖ ภาค 2 ข้อมูลการดำเนินงานกิจการของสถานประกอบการ
 - ❖ ตอนที่ 1 จำแนกตามขนาดของสถานประกอบการ
 - ❖ ตอนที่ 2 จำแนกตามประเภทอุตสาหกรรม

หน่วยงานที่เผยแพร่

สำนักสถิติพยากรณ์
สำนักงานสถิติแห่งชาติ
ถนนหลานหลวง เขตป้อมปราบศัตรูพ่าย กทม. 10100
โทรศัพท์ 0 2281 0333 ต่อ 1413
โทรสาร 0 2281 6438
ไปรษณีย์อิเล็กทรอนิกส์ : binfopub@nso.go.th

หรือ

สำนักงานสถิติจังหวัดสมุทรสงคราม
69/2-3 ถ.เอกชัย ม. 1 ต.ลาดใหญ่
อ.เมือง จ.สมุทรสงคราม 75000
โทรศัพท์ 0 3471 1001
โทรสาร 0 3471 4990
ไปรษณีย์อิเล็กทรอนิกส์ : smskhram@nso.go.th

Distributed by

Statistical Forecasting Bureau,
National Statistical Office,
Larn Luang Rd., Bangkok 10100, THAILAND
Tel. : + 66 2281 0333 ext. 1413
Fax : + 66 2281 6438
E-mail : binfopub@nso.go.th

Or

Samut Songkhram Provincial Statistical Office
Samut Songkhram 75000, THAILAND
Tel. : + 66 3471 1001
Fax : + 66 3471 4990
E-mail : smskhram@nso.go.th

ปีที่จัดพิมพ์

2552

Published

2009

ISBN 978-974-11-2987-4

คำนำ

ข้อมูลสถิติอุตสาหกรรมการผลิต เป็นข้อมูลที่มีความสำคัญสำหรับการกำหนดนโยบายและวางแผนพัฒนา ด้านเศรษฐกิจ และอุตสาหกรรมทั้งในระดับประเทศและระดับจังหวัด สำนักงานสถิติแห่งชาติ ซึ่งเป็นหน่วยงานที่รับผิดชอบในการจัดเก็บข้อมูลทั้งทางด้านเศรษฐกิจและสังคมของประเทศ จำเป็นจะต้องจัดหาข้อมูลสถิติที่เกี่ยวข้อง เพื่อให้ประเทศมีข้อมูลสถิติพื้นฐานที่สำคัญ และเพื่อให้สอดคล้องกับข้อเสนอแนะขององค์การสหประชาชาติที่เสนอแนะให้จัดทำสำมะโนทุก 10 ปี จึงกำหนดให้มีการจัดทำสำมะโนอุตสาหกรรมขึ้น ซึ่งเป็นการจัดทำครั้งที่ 3 ของประเทศไทย เพื่อให้ทุกภาคสามารถนำข้อมูลไปใช้ประโยชน์ กล่าวคือ ภาครัฐใช้ในการวางแผน กำหนดนโยบาย และทิศทางการพัฒนาเศรษฐกิจด้านอุตสาหกรรมผลิต ทั้งในระดับประเทศและระดับท้องถิ่น การจัดทำแผนส่งเสริมวิสาหกิจขนาดกลางและขนาดย่อม (SMEs) ใช้ในการจัดทำบัญชีประชาชาติ ใช้ประกอบการพิจารณาจัดโครงสร้างพื้นฐาน เพื่อสนับสนุนและส่งเสริม อุตสาหกรรมผลิตของประเทศได้อย่างมีประสิทธิภาพ สำหรับภาคเอกชนใช้เป็นเครื่องมือสำหรับผู้ประกอบการในการวางแผนธุรกิจ การตัดสินใจลงทุน ขยายกิจการขยายสาขา การพิจารณาเปรียบเทียบกับกิจการอื่น ๆ การบริหารและควบคุมการดำเนินงานด้านต่าง ๆ ให้มีประสิทธิภาพยิ่งขึ้น และสุดท้าย ภาคประชาชนใช้ในการพิจารณาประกอบการตัดสินใจเข้ามาลงทุน การศึกษาวิเคราะห์เชิงลึกเกี่ยวกับอุตสาหกรรมผลิตที่อยู่ในความสนใจ และเรื่องที่เกี่ยวข้อง

ในการจัดทำสำมะโนอุตสาหกรรมครั้งนี้ ได้ดำเนินการเก็บรวบรวมข้อมูลเป็น 2 ขั้นตอนคือ ขั้นการเก็บรวบรวมข้อมูลพื้นฐานของสถานประกอบการทุกประเภท และขั้นการเก็บรวบรวมข้อมูลรายละเอียด ซึ่งจะเก็บรวบรวมรายละเอียดเฉพาะการประกอบอุตสาหกรรมผลิต

รายงานฉบับนี้ เป็นรายงานผลการเก็บรวบรวมข้อมูลรายละเอียดเกี่ยวกับการประกอบกิจการของสถานประกอบการ ซึ่งดำเนินการเก็บรวบรวมข้อมูลระหว่างเดือนกรกฎาคม – กันยายน 2550 ข้อมูลที่นำเสนอเป็นข้อมูลของสถานประกอบการที่มีคนทำงานตั้งแต่ 1 คนขึ้นไป ที่ประกอบอุตสาหกรรมผลิตที่ตั้งอยู่ในเขตเทศบาล และนอกเขตเทศบาลของสมุทรสงคราม

สำนักงานสถิติแห่งชาติ ขอขอบคุณผู้ประกอบการและผู้เกี่ยวข้องทุกฝ่ายที่ได้ให้ความร่วมมือ ในการให้ข้อมูล ซึ่งเป็นผลให้การปฏิบัติงานครั้งนี้สำเร็จลุล่วงไปด้วยดี

บทสรุปสำหรับผู้บริหาร

ปัจจุบันโครงสร้างการผลิตของประเทศไทยได้เปลี่ยนแปลงจากระบบเศรษฐกิจแบบเกษตรกรรมมาเป็นระบบเศรษฐกิจแบบอุตสาหกรรมมากขึ้น นอกจากจะมีอุตสาหกรรมใหม่ๆ เกิดขึ้นจำนวนมากแล้ว ลักษณะการประกอบอุตสาหกรรมขนาดเล็กและอุตสาหกรรมในครัวเรือนก็มีบทบาทต่อการเจริญเติบโตทางเศรษฐกิจโดยรวมของประเทศมากขึ้น สำนักงานสถิติแห่งชาติ ในฐานะเป็นหน่วยงานที่รับผิดชอบในการเก็บรวบรวมข้อมูลทั้งทางด้านเศรษฐกิจและสังคมของประเทศ จึงกำหนดให้มีการจัดทำสำมะโนอุตสาหกรรม พ.ศ. 2550 ขึ้น ซึ่งนับเป็นครั้งที่ 3 ของประเทศไทย โดยครั้งแรกจัดทำในปี พ.ศ. 2507 และครั้งที่สองในปี พ.ศ. 2540

ในการจัดทำสำมะโนอุตสาหกรรมครั้งนี้ ได้ดำเนินการเก็บรวบรวมข้อมูลเป็น 2 ขั้นตอน คือ ขั้นการเก็บรวบรวมข้อมูลพื้นฐานของสถานประกอบการทุกประเภท และขั้นการเก็บรวบรวมข้อมูลรายละเอียด ซึ่งจะเก็บรวบรวมรายละเอียดเฉพาะการประกอบอุตสาหกรรมการผลิต

สำหรับรายงานผลสำมะโนอุตสาหกรรม พ.ศ. 2550 ฉบับนี้เป็นผลการเก็บรวบรวมข้อมูลรายละเอียดเกี่ยวกับการประกอบกิจการของสถานประกอบการในปี 2549 ซึ่งดำเนินการเก็บรวบรวมข้อมูลระหว่างเดือนกรกฎาคม - กันยายน พ.ศ. 2550 ข้อมูลที่น่าเสนอเป็นข้อมูลของสถานประกอบการที่มีคนทำงานตั้งแต่ 1 คนขึ้นไป ที่ประกอบอุตสาหกรรมการผลิตที่ตั้งอยู่ในเขตเทศบาลและนอกเขตเทศบาลของจังหวัดสมุทรสงคราม ซึ่งสรุปได้ดังนี้

แผนภูมิ ก ร้อยละของสถานประกอบการอุตสาหกรรม

การผลิต จำแนกตามหมวดอุตสาหกรรม

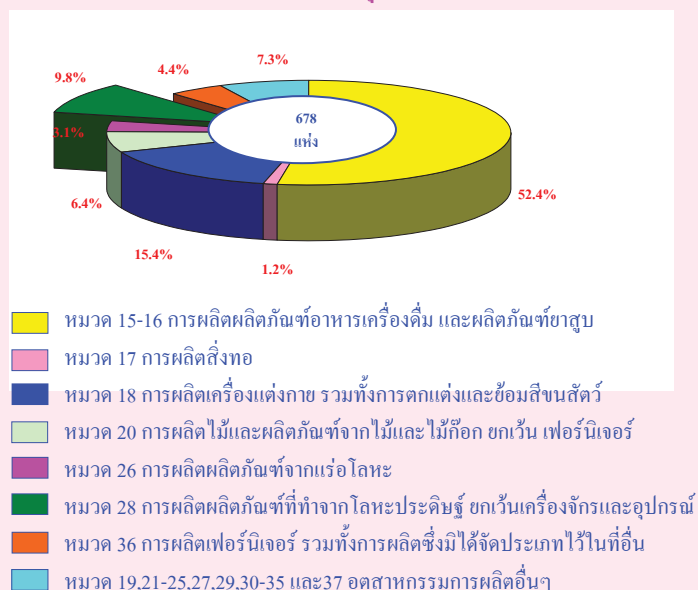

1. จำนวนสถานประกอบการ จากการจัดทำสำมะโน

อุตสาหกรรม พ.ศ. 2550 นั้น พบว่า ในจังหวัดสมุทรสงครามมีจำนวนสถานประกอบการอุตสาหกรรมการผลิตทั้งสิ้น 678 แห่ง โดยจำแนกเป็นการผลิตผลิตภัณฑ์อาหารและเครื่องดื่ม มากที่สุดจำนวน 355 แห่ง คิดเป็นร้อยละ 52.4 รองลงมาเป็นการผลิตเครื่องแต่งกายรวมทั้งการตกแต่งและซ่อมสิ่งขนสัตว์จำนวน 105 แห่ง คิดเป็นร้อยละ 15.4 การผลิตผลิตภัณฑ์ที่ทำจากโลหะประดิษฐ์ยกเว้นเครื่องจักรและอุปกรณ์จำนวน 67 แห่ง คิดเป็นร้อยละ 9.8 และการผลิตไม้และผลิตภัณฑ์จากไม้และไม้กอกยกเว้นเฟอร์นิเจอร์ฯ ซึ่งมีจำนวน 44 แห่ง คิดเป็นร้อยละ 9.8 และ 6.4 ตามลำดับ

แผนภูมิ ข จำนวนสถานประกอบการอุตสาหกรรมการผลิต จำแนก

ตามขนาดของสถานประกอบการ (จำนวนคนทำงาน)

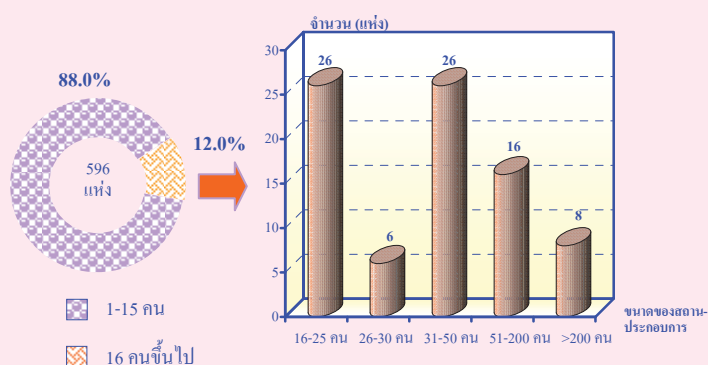

2. **ขนาดของสถานประกอบการ** เมื่อพิจารณาขนาดของสถานประกอบการอุตสาหกรรมการผลิตทั้งหมดนั้น พบว่า ขนาดของสถานประกอบการที่มีจำนวนคนทำงานที่มากที่สุด คือ จำนวนคนทำงานอยู่ระหว่าง 1-15 คน มีจำนวน 596 แห่ง คิดเป็นร้อยละ 88.0 รองลงมาเป็นขนาดของสถานประกอบการที่มีจำนวนคนทำงานอยู่ระหว่าง 16-25 คนและ 31-50 คน ซึ่งมีจำนวนสถานประกอบการเท่ากัน คือ 26 แห่ง คิดเป็นร้อยละ 3.8 ในขณะที่ขนาดของสถานประกอบการที่มีจำนวนคนทำงานอยู่ระหว่าง 26-30 คนและขนาดของสถานประกอบการที่มีจำนวนคนทำงานมากกว่า 200 คน มีจำนวน 6 และ 8 แห่ง คิดเป็นร้อยละ 0.8 และ 1.2 ตามลำดับ

แผนภูมิ ค ร้อยละของสถานประกอบการอุตสาหกรรมการผลิต จำแนกตามรูปแบบการจัดตั้งตามกฎหมาย

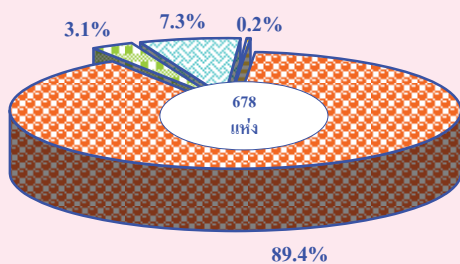

3. **รูปแบบการจัดตั้งตามกฎหมาย** เมื่อพิจารณา รูปแบบการจัดตั้งตามกฎหมายของสถานประกอบการอุตสาหกรรมการผลิตนั้น มีการจัดตั้งในรูปแบบของส่วนบุคคลมากที่สุด คือ มีจำนวน 607 แห่ง คิดเป็นร้อยละ 89.4 รองลงมาเป็นการจัดตั้งในรูปแบบบริษัทจำกัด (มหาชน) มีจำนวน 50 แห่ง คิดเป็นร้อยละ 7.3 รูปแบบห้างหุ้นส่วนสามัญนิติบุคคล ห้างหุ้นส่วนจำกัด มีจำนวน 21 แห่ง คิดเป็นร้อยละ 3.1

สำหรับรูปแบบสหกรณ์ มีเพียงจำนวน 1 แห่ง คิดเป็นร้อยละ 0.2

แผนภูมิ ง ร้อยละของสถานประกอบการอุตสาหกรรมการผลิต จำแนกตามรูปแบบการจัดตั้งทางเศรษฐกิจ

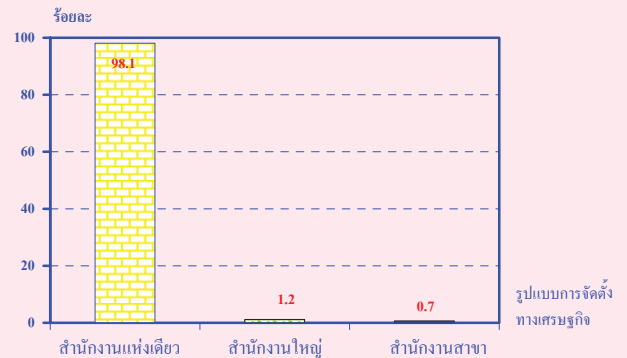

4. **รูปแบบการจัดตั้งทางเศรษฐกิจ** สำหรับรูปแบบการจัดตั้งทางเศรษฐกิจ พบว่า ส่วนใหญ่เป็นการจัดตั้งรูปแบบสำนักงานแห่งเดียวมีจำนวน 665 แห่ง คิดเป็นร้อยละ 98.1 รองลงมาคือ รูปแบบการจัดตั้งที่เป็นสำนักงานใหญ่และสำนักงานสาขา มีจำนวน 8 และ 5 แห่ง คิดเป็นร้อยละ 1.2 และ 0.7 ตามลำดับ

แผนภูมิ จ ร้อยละของสถานประกอบการอุตสาหกรรมการผลิต จำแนกตามระยะเวลาในการดำเนินการ

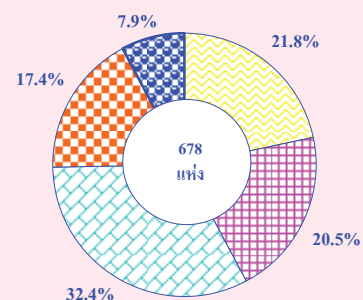

5. **ระยะเวลาในการดำเนินการ** สำหรับระยะเวลาในการดำเนินการของสถานประกอบการอุตสาหกรรมการผลิตนั้น พบว่า ส่วนใหญ่อยู่ระหว่าง 10-19 ปี มากที่สุด จำนวน 220 แห่ง คิดเป็นร้อยละ 32.4 รองลงมาเป็นระยะเวลาในการดำเนินการน้อย

กว่า 5 ปี ระยะเวลาในการดำเนินกิจการระหว่าง 5-9 ปี และระยะเวลาการดำเนินกิจการ 20-29 ปี โดยมีจำนวน 148, 139 และ 118 แห่ง คิดเป็นร้อยละ 21.8, 20.5 และ 17.4 ตามลำดับ

แผนภูมิ จ ร้อยละของสถานประกอบการอุตสาหกรรมการผลิต จำแนกตามทุนจดทะเบียน

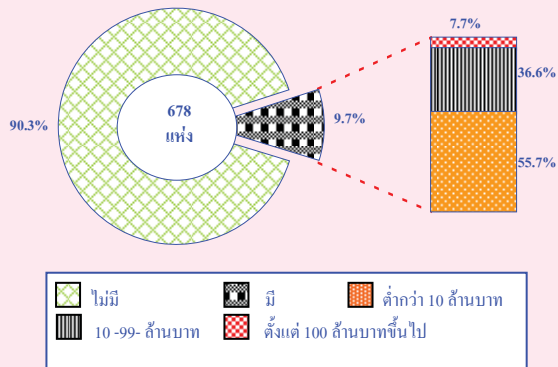

6. **ทุนจดทะเบียน** สำหรับทุนจดทะเบียนของสถานประกอบการอุตสาหกรรมการผลิต พบว่า ส่วนใหญ่ไม่มีทุนจดทะเบียนเนื่องจากการดำเนินธุรกิจในรูปแบบส่วนบุคคลมีจำนวน 613 แห่ง คิดเป็นร้อยละ 90.3 สำหรับสถานประกอบการที่มีทุนจดทะเบียนมีเพียง 66 แห่ง คิดเป็นร้อยละ 9.7 (โดยแยกเป็นสถานประกอบการที่มีทุนจดทะเบียนต่ำกว่า 10 ล้านบาท มีจำนวน 37 แห่ง คิดเป็นร้อยละ 55.7 รองลงมาคือสถานประกอบการที่มีทุนจดทะเบียน 10-99 ล้านบาท มีจำนวน 24 แห่ง คิดเป็นร้อยละ 36.6 และสถานประกอบการที่มีทุนจดทะเบียนตั้งแต่ 100 ล้านบาทขึ้นไปมีจำนวนน้อยที่สุด คือ 5 แห่ง คิดเป็นร้อยละ 7.7)

แผนภูมิ ข จำนวนคนทำงานและลูกจ้าง ของสถานประกอบการอุตสาหกรรมการผลิต จำแนกตามหมวดอุตสาหกรรม

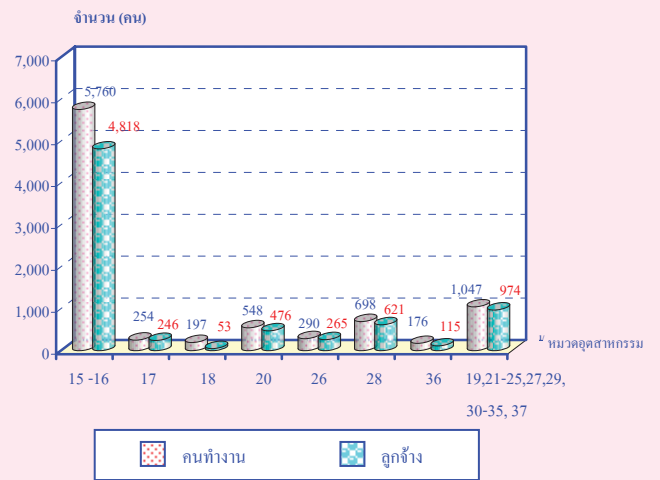

หมายเหตุ : คนทำงาน หมายถึง เจ้าของกิจการหุ้นส่วน คนทำงาน โดยไม่ได้รับค่าจ้าง เงินเดือน และลูกจ้าง

7. **จำนวนคนทำงานและลูกจ้าง** ในการจัดทำสำมะโนอุตสาหกรรม พ.ศ. 2550 จังหวัดสมุทรสงครามนั้น พบว่าในส่วนของจำนวนคนงาน และจำนวนลูกจ้างจากจำนวนของสถานประกอบการอุตสาหกรรมการผลิตทั้งหมด 678 แห่ง พบว่ามีจำนวนคนทำงานทั้งหมด 8,970 คน และมีจำนวนลูกจ้างทั้งหมด 7,567 คน โดยที่สถานประกอบการอุตสาหกรรมการผลิต ที่มีจำนวนคนทำงานและจำนวนลูกจ้างมากที่สุด คือสถานประกอบการที่มีการผลิตผลิตภัณฑ์อาหารและเครื่องดื่ม โดยที่มีจำนวนคนทำงาน 5,760 คน คิดเป็นร้อยละ 64.2 และจำนวนลูกจ้าง 4,818 คน คิดเป็นร้อยละ 63.6

ส่วนจำนวนคนทำงานและจำนวนลูกจ้างที่น้อยที่สุด คือสถานประกอบการอุตสาหกรรมการผลิตเคมีภัณฑ์และผลิตภัณฑ์เคมี ซึ่งมีจำนวนคนทำงานเพียง 8 คน และจำนวนลูกจ้าง 1 คน คิดเป็นร้อยละ 0.1 และ 0.02 ตามลำดับ

แผนภูมิ ข ค่าตอบแทนแรงงาน จำแนกตามหมวดอุตสาหกรรม

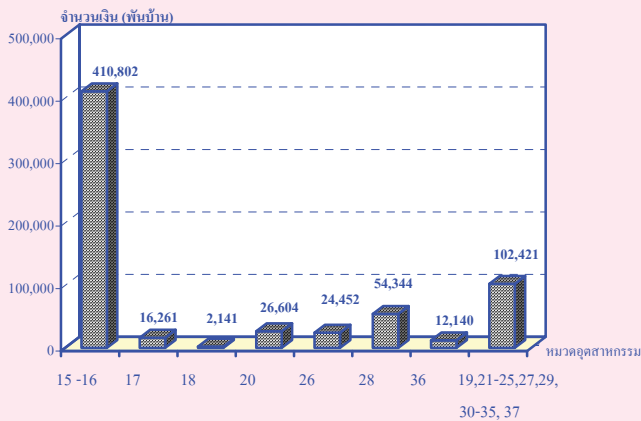

8. ค่าตอบแทนแรงงาน ในสถานประกอบการ อุตสาหกรรมการผลิตทั้งหมด 678 แห่ง พบว่า สถานประกอบการที่จ่ายค่าตอบแทนแรงงานมากที่สุด คือ สถานประกอบการที่ผลิตผลิตภัณฑ์อาหารและเครื่องดื่มนั้น ซึ่งจ่ายค่าตอบแทนแรงงานเป็นเงิน 410,802,000 บาท คิดเป็นร้อยละ 63.2 หรือคิดเป็น 71,319.8 บาท ต่อคนต่อปี

ส่วนสถานประกอบการอุตสาหกรรมการผลิตที่จ่ายค่าตอบแทนแรงงานน้อยที่สุด คือ สถานประกอบการที่พิมพ์โฆษณา การพิมพ์ และการทำสำเนาสื่อบันทึก ซึ่งจ่ายค่าตอบแทนแรงงานเป็นเงินเพียง 56,000 บาท คิดเป็นร้อยละ 0.01 หรือคิดเป็น 3,111.1 บาท ต่อคนต่อปี

แผนภูมิ ฉ มูลค่าผลผลิต ค่าใช้จ่ายชั้นกลางและมูลค่าเพิ่มของสถานประกอบการอุตสาหกรรมการผลิต จำแนกตามหมวดอุตสาหกรรม

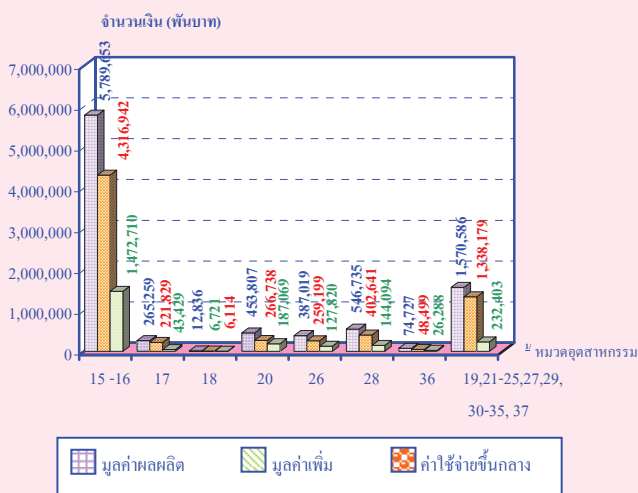

หมายเหตุ : ^ข หมวดอุตสาหกรรม

หมวด 15-16 การผลิตผลิตภัณฑ์อาหาร เครื่องดื่ม และผลิตภัณฑ์ยาสูบ

หมวด 17 การผลิตสิ่งทอ

หมวด 18 การผลิตเครื่องแต่งกาย รวมทั้งการตกแต่งและซ่อมสักรีด

หมวด 20 การผลิตไม้และผลิตภัณฑ์จากไม้และไม้ก๊อก ยกเว้น เฟอร์นิเจอร์

หมวด 26 การผลิตผลิตภัณฑ์จากแร่โลหะ

หมวด 28 การผลิตผลิตภัณฑ์ที่ทำจากโลหะประดิษฐ์ ยกเว้นเครื่องจักร

และอุปกรณ์

หมวด 36 การผลิตเฟอร์นิเจอร์ รวมทั้งการผลิตซึ่งมิได้จัดประเภทไว้ในที่อื่น

หมวด 19,21-25,27,29,30-35 และ 37 อุตสาหกรรมการผลิตอื่นๆ

9. มูลค่าผลผลิต ค่าใช้จ่ายชั้นกลางและมูลค่าเพิ่ม ในการจัดทำสำมะโนอุตสาหกรรม พ.ศ.2550 จังหวัดสมุทรสงคราม นั้น พบว่าการผลิตผลิตภัณฑ์อาหารและเครื่องดื่มมีมูลค่ามากที่สุดคือ มูลค่าผลผลิต 5,789,653,000 บาท ค่าใช้จ่ายชั้นกลาง 4,316,942,000 บาท มูลค่าเพิ่ม 1,472,710,000 บาท รองลงมา คือ การผลิตผลิตภัณฑ์ที่ทำจากโลหะประดิษฐ์ ยกเว้นเครื่องจักรและอุปกรณ์มีมูลค่าผลผลิต 546,735,000 บาท ค่าใช้จ่ายชั้นกลาง 402,641,000 บาท มูลค่าเพิ่ม 144,094,000 บาท การผลิตไม้และผลิตภัณฑ์จากไม้และไม้ก๊อก ยกเว้น เฟอร์นิเจอร์รวมทั้งการผลิตสิ่งของที่ทำจากฟางและวัสดุอีกสานอื่นๆ มีมูลค่าผลผลิต 453,807,000 บาท ค่าใช้จ่ายชั้นกลาง 266,738,000 บาท มูลค่าเพิ่ม 187,069,000 บาท ส่วนการผลิตที่มีมูลค่าผลผลิต ค่าใช้จ่ายชั้นกลาง และมูลค่าเพิ่มที่น้อยที่สุดคือ การพิมพ์โฆษณา การพิมพ์ และการทำสำเนาสื่อบันทึก มีมูลค่าผลผลิต 1,827,000 บาท ค่าใช้จ่ายชั้นกลาง 1,099,000 บาท มูลค่าเพิ่ม 727,000 บาท

จะเห็นได้ว่า มูลค่าผลผลิตมีผลต่อค่าใช้จ่ายชั้นกลางและมูลค่าเพิ่มของผลิตภัณฑ์ คือถ้าผลิตภัณฑ์มีมูลค่าผลผลิตที่สูงขึ้นก็จะส่งผลให้ค่าใช้จ่ายชั้นกลางและมูลค่าเพิ่มสูงขึ้นตามไปด้วย ซึ่งจะมีผลโดยตรงต่อสถานประกอบการอุตสาหกรรมการผลิตที่มีขนาดใหญ่ ขนาดกลาง และขนาดเล็ก ตามลำดับ

สารบัญตาราง

- ตาราง ก จำนวนและร้อยละของสถานประกอบการอุตสาหกรรมการผลิต จำแนกตามอำเภอ
- ตาราง ข จำนวนและร้อยละของสถานประกอบการอุตสาหกรรมการผลิต จำแนกตามลักษณะของสถานประกอบการ
- ตาราง ค จำนวนและร้อยละของสถานประกอบการอุตสาหกรรมการผลิต จำแนกตามหมวดอุตสาหกรรม
- ตาราง ง จำนวนและร้อยละของพนักงาน ลูกจ้าง และค่าตอบแทนแรงงาน จำแนกตามขนาดของสถานประกอบการ และหมวดอุตสาหกรรม
- ตาราง จ มูลค่าผลผลิต และมูลค่าเพิ่มของสถานประกอบการอุตสาหกรรมการผลิต จำแนกตามขนาดของสถานประกอบการ และหมวดอุตสาหกรรม
- ตาราง ฉ มูลค่าผลผลิต และมูลค่าเพิ่มเฉลี่ยต่อสถานประกอบการ และต่อพนักงาน จำแนกตามขนาดของสถานประกอบการ และหมวดอุตสาหกรรม

บทที่ 1

บทนำ

1.1 ความเป็นมา

สำนักงานสถิติแห่งชาติได้จัดทำสำมะโนอุตสาหกรรมขึ้นเป็นครั้งแรกในปี 2507 และครั้งที่ 2 ในปี 2540 โดยมีวัตถุประสงค์เพื่อเก็บรวบรวมข้อมูลเกี่ยวกับจำนวนและลักษณะที่สำคัญของสถานประกอบการอุตสาหกรรมการผลิตทุกขนาดทั่วประเทศเพื่อใช้ประกอบในการกำหนดนโยบายและวางแผนพัฒนาการลงทุนและปรับปรุงกิจการอุตสาหกรรมการผลิตทั้งในภาครัฐและเอกชน

ในปัจจุบัน โครงสร้างการผลิตของประเทศได้เปลี่ยนแปลงจากระบบเศรษฐกิจแบบเกษตรกรรมมาเป็นระบบเศรษฐกิจแบบอุตสาหกรรมมากขึ้น นอกจากนี้จะมีอุตสาหกรรมใหม่ๆ เกิดขึ้นจำนวนมากแล้ว ลักษณะการประกอบอุตสาหกรรมขนาดเล็กและอุตสาหกรรมในครัวเรือนก็มีบทบาทต่อการเจริญเติบโตทางเศรษฐกิจโดยรวมของประเทศมากขึ้น ข้อมูลโครงสร้างพื้นฐานเกี่ยวกับการประกอบอุตสาหกรรมการผลิต จึงมีความสำคัญสำหรับการกำหนดนโยบายและวางแผนพัฒนาด้านเศรษฐกิจและอุตสาหกรรม ทั้งในระดับประเทศและระดับจังหวัดทำให้ความต้องการใช้ข้อมูลดังกล่าวเพิ่มมากขึ้น ทั้งในภาครัฐบาลและเอกชน สำนักงานสถิติแห่งชาติซึ่งเป็นหน่วยงานที่รับผิดชอบในการจัดเก็บข้อมูลทั้งทางด้านเศรษฐกิจและสังคมของประเทศ

จำเป็นจะต้องจัดหาข้อมูลสถิติที่เกี่ยวข้องในเรื่องนี้ เพื่อให้สอดคล้องกับข้อเสนอแนะขององค์การสหประชาชาติ ที่เสนอแนะให้จัดทำสำมะโนทุก 10 ปี สำนักงานสถิติแห่งชาติ จึงกำหนดให้มีการจัดทำสำมะโนอุตสาหกรรม พ.ศ. 2550 ขึ้น ซึ่งเป็นการจัดทำสำมะโนอุตสาหกรรม ครั้งที่ 3 ของประเทศไทย โดยกำหนดแผนเน้นการเก็บรวบรวมข้อมูลเป็น 2 ขั้นตอน คือ ขั้นการเก็บรวบรวมข้อมูลพื้นฐานของสถานประกอบการทุกประเภท และขั้นการเก็บรวบรวมข้อมูลรายละเอียด ซึ่งจะเก็บรวบรวมรายละเอียดเฉพาะการประกอบอุตสาหกรรมการผลิต

1.2 วัตถุประสงค์

1.2.1 เพื่อเก็บรวบรวมข้อมูลที่สำคัญทางด้านอุตสาหกรรมการผลิต เช่น จำนวนสถานประกอบการประเภทอุตสาหกรรม จำนวนคนทำงาน ลูกจ้าง ค่าตอบแทนแรงงาน มูลค่าซื้อวัตถุดิบและวัสดุประกอบในการผลิตและค่าใช้จ่ายในการดำเนินงานของสถานประกอบการ มูลค่าขายผลผลิต และรายรับของสถานประกอบการ ผลิตภัณฑ์และวัตถุดิบคงเหลือรวมทั้งมูลค่าสินทรัพย์ถาวรของสถานประกอบการเป็นต้น ข้อมูลเหล่านี้จะเป็นประโยชน์สำหรับภาครัฐใช้พิจารณาประกอบการกำหนดนโยบายเพื่อพัฒนาและส่งเสริมการลงทุนในภาคอุตสาหกรรมการผลิตของประเทศ

1.2.2 เพื่อใช้ในการจัดทำบัญชีประชาชาติ และสร้างตารางปัจจัยการผลิตและผลผลิตของประเทศ

1.3 ขอบข่ายและคัมรวม

ขอบข่ายในการเก็บรวบรวมข้อมูล
ได้แก่ สถานประกอบการที่ดำเนินกิจกรรมเกี่ยวกับการผลิต ตามการจัดประเภทอุตสาหกรรมตามกิจกรรมทางเศรษฐกิจทุกประเภทตามมาตรฐานสากล (International Standard Industrial Classification of all Economic Activities : ISIC Rev.3.0)

คัมรวม สถานประกอบการอุตสาหกรรมการผลิตที่มีคนทำงานตั้งแต่ 1 คนขึ้นไปที่ตั้งอยู่ในเขตเทศบาล และนอกเขตเทศบาลของจังหวัดสมุทรสงคราม

1.4 คาบเวลาอ้างอิง

ข้อมูลเกี่ยวกับจำนวนและลักษณะต่าง ๆ ของสถานประกอบการที่เก็บรวบรวมเป็นข้อมูลของสถานประกอบการที่ดำเนินกิจการในรอบ 12 เดือน (การดำเนินกิจการระหว่าง 1 มกราคม ถึง 31 ธันวาคม 2549)

1.5 รายการข้อมูลที่เก็บรวบรวม

1.5.1 ข้อมูลทั่วไปของสถานประกอบการ ได้แก่ ชื่อ ที่ตั้ง และสถานที่ติดต่อของสถานประกอบการ รูปแบบการจัดตั้งตามกฎหมาย รูปแบบการจัดตั้งทางเศรษฐกิจ การมีต่างประเทศร่วมลงทุนหรือถือหุ้นเป็นต้น

1.5.2 คนทำงาน ลูกจ้างและค่าตอบแทนแรงงาน

1.5.3 ต้นทุนการผลิตและค่าใช้จ่ายของสถานประกอบการ

1.5.4 ผลผลิตและรายรับของสถานประกอบการ

1.5.5 สินทรัพย์ถาวรของสถานประกอบการ

1.5.6 การวิจัย พัฒนา และห้องปฏิบัติการ

1.6 ประโยชน์ของข้อมูล

1.6.1 ใช้ในการวางแผน กำหนดนโยบาย และทิศทางการพัฒนาเศรษฐกิจด้านอุตสาหกรรม การผลิตทั้งในระดับประเทศและระดับท้องถิ่น การจัดทำแผนส่งเสริมวิสาหกิจขนาดกลางและขนาดย่อม (SMEs) ใช้ในการจัดทำบัญชีประชาชาติ ใช้ประกอบการพิจารณาจัดหาโครงสร้างพื้นฐาน เพื่อสนับสนุนและส่งเสริมอุตสาหกรรมการผลิตของประเทศได้อย่างมีประสิทธิภาพ

1.6.2 ใช้เป็นเครื่องมือสำหรับผู้ประกอบการ ในการวางแผนธุรกิจ การตัดสินใจลงทุนขยายกิจการ ขยายสาขา การพิจารณาเปรียบเทียบกับกิจการอื่น ๆ การบริหารและควบคุมการดำเนินกิจการด้านต่าง ๆ ให้มีประสิทธิภาพยิ่งขึ้น

1.6.3 ใช้ในการพิจารณาประกอบการตัดสินใจเข้ามาลงทุน การศึกษาวิเคราะห์เชิงลึกเกี่ยวกับอุตสาหกรรมการผลิตที่อยู่ในความสนใจ และเรื่องที่เกี่ยวข้อง

บทที่ 2

สรุปข้อมูลที่สำคัญ

2.1 ข้อมูลทั่วไปของสถานประกอบการ อุตสาหกรรมการผลิต

2.1.1 จำนวนสถานประกอบการ

ในการจัดทำสำมะโนอุตสาหกรรม พ.ศ. 2550 นั้น พบว่า จังหวัดสมุทรสงคราม มีจำนวนสถานประกอบการอุตสาหกรรมการผลิตทั้งสิ้นจำนวน 678 แห่ง โดยในจำนวนดังกล่าวกว่าครึ่งหนึ่ง (ร้อยละ 56.9) ตั้งอยู่ในเขตอำเภอเมือง

สมุทรสงคราม ซึ่งมีจำนวนทั้งสิ้น 386 แห่ง รองลงมาคือ อำเภออัมพวา มีสถานประกอบการ 176 แห่ง คิดเป็นร้อยละ 26.0

สำหรับอำเภอบางคนที่มีความหนาแน่นของสถานประกอบการน้อยที่สุดเพียง 116 แห่ง คิดเป็นร้อยละ 17.1 (จากตาราง ก)

ตาราง ก จำนวนและร้อยละของสถานประกอบการอุตสาหกรรมการผลิต จำแนกตามอำเภอ

| อำเภอ | จำนวน | ร้อยละ |
|------------------|-------|--------|
| รวม | 678 | 100.0 |
| เมืองสมุทรสงคราม | 386 | 56.9 |
| บางคนที่ | 116 | 17.1 |
| อัมพวา | 176 | 26.0 |

2.1.2 ขนาดของสถานประกอบการ

เมื่อพิจารณาขนาดของสถานประกอบการอุตสาหกรรมการผลิตทั้งหมดนั้น พบว่า สถานประกอบการส่วนใหญ่หรือร้อยละ 88.0 เป็นสถานประกอบการขนาดเล็กที่มีจำนวนคนทำงานอยู่ระหว่าง 1 – 15 คน รองลงมาเป็นสถานประกอบการที่มีจำนวนคนทำงานอยู่ระหว่าง 16 – 25 คน และ 31 – 50 คน ซึ่งมีจำนวนเท่ากันคือ 26 แห่ง คิดเป็นร้อยละ 3.8 ในขณะที่ขนาดของสถานประกอบการที่มีจำนวนคนทำงานอยู่ระหว่าง 26 - 30 คน มีจำนวน 6 แห่ง คิดเป็นร้อยละ 0.8 สำหรับสถานประกอบการที่มีจำนวนคนทำงานมากกว่า 200 คน มีจำนวน 8 แห่ง หรือร้อยละ 1.2 (จากตาราง ข)

2.1.3 รูปแบบการจัดตั้งตามกฎหมาย

สถานประกอบการอุตสาหกรรมการผลิตในจังหวัดสมุทรสงคราม ส่วนใหญ่(ร้อยละ 89.5) มีรูปแบบการจัดตั้งเป็นส่วนบุคคลหรือห้างหุ้นส่วนสามัญที่ไม่เป็นนิติบุคคล ซึ่งมีจำนวน 607 แห่ง ส่วนที่มีรูปแบบเป็นบริษัทจำกัด (มหาชน) มีประมาณร้อยละ 7.3 มีจำนวน 50 แห่ง สำหรับสถานประกอบการที่มีรูปแบบเป็นห้างหุ้นส่วนนิติบุคคล ห้างหุ้นส่วนจำกัด มีประมาณร้อยละ 3.1 มีจำนวน 21 แห่ง สำหรับรูปแบบสหกรณ์ มีจำนวนน้อยที่สุด (จากตาราง ข)

2.1.4 รูปแบบการจัดตั้งทางเศรษฐกิจ

สำหรับรูปแบบการจัดตั้งทางเศรษฐกิจของสถานประกอบการที่พบในการจัดทำสำมะโนครั้งนี้ ส่วนใหญ่(ร้อยละ 98.1) เป็นสำนักงานแห่งเดียวไม่มีสำนักงานใหญ่ หรือสำนักงานสาขา ที่เป็นสำนักงานสาขามีเพียง 5 แห่ง หรือร้อยละ 0.7 (จากตาราง ข)

2.1.5 ระยะเวลาในการดำเนินงาน

สำหรับระยะเวลาในการดำเนินงานของสถานประกอบการอุตสาหกรรมการผลิตนั้น พบว่า ส่วนใหญ่อยู่ระหว่าง 10 – 19 ปี มากที่สุด จำนวน 220 แห่ง คิดเป็นร้อยละ 32.4 ระยะเวลาในการดำเนินงานน้อยกว่า 5 ปี กับ 5 – 9 ปี มีสัดส่วนใกล้เคียงกัน คือ ร้อยละ 21.8 และ 20.4 มีจำนวน 148 และ 139 แห่ง ตามลำดับ ระยะเวลาการดำเนินงาน 20 – 29 ปี โดยมีจำนวน 118 แห่ง คิดเป็นร้อยละ 17.4 (จากตาราง ข)

ตาราง ข จำนวนและร้อยละของสถานประกอบการอุตสาหกรรมการผลิต จำแนกตามลักษณะ
ของสถานประกอบการ

| ลักษณะของสถานประกอบการ | จำนวน | ร้อยละ |
|--|------------|--------------|
| รวม | 678 | 100.0 |
| ขนาดของสถานประกอบการ | | |
| 1 – 15 คน | 596 | 88.0 |
| 16 – 25 คน | 26 | 3.8 |
| 26 – 30 คน | 6 | 0.8 |
| 31 – 50 คน | 26 | 3.8 |
| 51 – 200 คน | 16 | 2.4 |
| มากกว่า 200 คน | 8 | 1.2 |
| รูปแบบการจัดตั้งตามกฎหมาย | | |
| ส่วนบุคคล | 607 | 89.5 |
| ห้างหุ้นส่วนจำกัด ห้างหุ้นส่วนสามัญนิติบุคคล | 21 | 3.1 |
| บริษัทจำกัด บริษัทจำกัด (มหาชน) | 50 | 7.3 |
| สหกรณ์ | 1 | 0.1 |
| รูปแบบการจัดตั้งทางเศรษฐกิจ | | |
| สำนักงานแห่งเดียว | 665 | 98.1 |
| สำนักงานใหญ่ | 8 | 1.2 |
| สำนักงานสาขา | 5 | 0.7 |
| ระยะเวลาในการดำเนินกิจการ | | |
| น้อยกว่า 5 ปี | 148 | 21.8 |
| 5 – 9 ปี | 139 | 20.4 |
| 10 – 19 ปี | 220 | 32.5 |
| 20 – 29 ปี | 118 | 17.4 |
| ตั้งแต่ 30 ปีขึ้นไป | 50 | 7.9 |

หมายเหตุ : D หมายถึง ตัวเลขที่ไม่เปิดเผย

2.1.6 หมวดอุตสาหกรรม

ผลจากสำมะโนอุตสาหกรรม พ.ศ. 2550 มีจำนวนสถานประกอบการอุตสาหกรรมการผลิตที่ตั้งอยู่ในจังหวัดสมุทรสงครามทั้งหมด 678 แห่ง อุตสาหกรรมที่สำคัญในจังหวัด ส่วนใหญ่กว่าครึ่งหนึ่ง (ร้อยละ 52.4) เป็นอุตสาหกรรมการผลิตผลิตภัณฑ์อาหารและเครื่องคั้น โดยมีจำนวนประกอบการในด้านนี้จำนวน 355 แห่ง

อุตสาหกรรมในระดับรองลงมา คือ การผลิตเครื่องแต่งกายรวมทั้งการตกแต่งและย้อมสีขนสัตว์ และการผลิตผลิตภัณฑ์ที่ทำจากโลหะประดิษฐ์ ยกเว้นเครื่องจักรและอุปกรณ์ ซึ่งมีจำนวนสถานประกอบการ 105 แห่ง และ 67 แห่ง คิดเป็นร้อยละ 15.4 และ 9.8 ตามลำดับ (จากตาราง ค)

ตาราง ค จำนวนและร้อยละของสถานประกอบการอุตสาหกรรมการผลิต จำแนกตามหมวดอุตสาหกรรม

| หมวดอุตสาหกรรม | จำนวน | ร้อยละ |
|--|------------|--------------|
| รวม | 678 | 100.0 |
| การผลิตผลิตภัณฑ์อาหารและเครื่องคั้น | 355 | 52.4 |
| การผลิตสิ่งทอ | 8 | 1.2 |
| การผลิตเครื่องแต่งกาย รวมทั้งการตกแต่งและย้อมสีขนสัตว์ | 105 | 15.4 |
| การผลิตไม้และผลิตภัณฑ์จากไม้และไม้ก๊อก ยกเว้น เฟอร์นิเจอร์ รวมทั้งการผลิตสิ่งของที่ทำจากฟางและวัสดุถักสานอื่นๆ | 44 | 6.4 |
| การผลิตกระดาษและผลิตภัณฑ์กระดาษ | 1 | 0.3 |
| การพิมพ์โฆษณา การพิมพ์ และการทำสำเนาสื่อบันทึก | 9 | 1.3 |
| การผลิตเคมีภัณฑ์และผลิตภัณฑ์เคมี | 2 | 0.4 |
| การผลิตผลิตภัณฑ์ยางและพลาสติก | 9 | 1.3 |
| การผลิตผลิตภัณฑ์จากแร่โลหะ | 21 | 3.1 |
| การผลิตโลหะขั้นมูลฐาน | 7 | 1.0 |
| การผลิตผลิตภัณฑ์ที่ทำจากโลหะประดิษฐ์ ยกเว้นเครื่องจักรและอุปกรณ์ | 67 | 9.8 |
| การผลิตยานยนต์ รถพ่วงและรถกึ่งรถพ่วง | 1 | 0.3 |
| การผลิตเครื่องอุปกรณ์การขนส่งอื่นๆ | 15 | 2.2 |
| การผลิตเฟอร์นิเจอร์ รวมทั้งการผลิตซึ่งมีได้จัดประเภทไว้ในที่อื่น | 30 | 4.4 |
| การนำผลิตภัณฑ์เก่ามาผลิตเป็นวัตถุบิใหม่ | 4 | 0.5 |

หมายเหตุ : D หมายถึง ตัวเลขที่ไม่เปิดเผย

2.2 ข้อมูลสถิติที่สำคัญจำแนกตามขนาดของสถานประกอบการ และหมวดอุตสาหกรรม

2.2.1 คนทำงานและค่าตอบแทนแรงงาน

1) จำนวนคนทำงาน

ในการจัดทำสำมะโนอุตสาหกรรม พ.ศ. 2550 พบว่า ในจังหวัดสมุทรสงคราม จากจำนวนของสถานประกอบการอุตสาหกรรมการผลิตทั้งหมด 678 แห่งนั้น พบว่า จำนวนคนทำงานทั้งหมด 8,970 คน หากพิจารณาตามขนาดของคนทำงานจะเห็นว่าขนาดของคนทำงานที่มากกว่า 200 คนนั้น มีจำนวนคนทำงานมากที่สุดคือ 3,110 คน คิดเป็นร้อยละ 34.7 จากจำนวนคนทำงานทั้งหมด รองลงมาคือ ขนาดของคนทำงานที่อยู่ระหว่าง 1 – 15 คน ซึ่งมีจำนวนคนทำงาน 2,711 คน คิดเป็นร้อยละ 30.2 จากจำนวนคนทำงานทั้งหมด และขนาดของคนทำงานที่อยู่ระหว่าง 51 – 200 คน มีจำนวน 1,437 คน คิดเป็นร้อยละ 16.0

ส่วนจำนวนคนทำงานที่น้อยที่สุด อยู่ที่ขนาดของสถานประกอบการที่อยู่ระหว่าง 26 – 30 คน ซึ่งมีจำนวนคนทำงานเพียง 164 คน คิดเป็นร้อยละ 1.8 จากจำนวนคนทำงานทั้งหมด (จากตาราง ง)

2) จำนวนลูกจ้าง

สถานประกอบการอุตสาหกรรมการผลิตทั้งสิ้น 678 แห่ง ที่ตั้งอยู่ในจังหวัดสมุทรสงคราม ซึ่งมีจำนวนคนทำงานทั้งสิ้น 8,970 คนนั้น โดยในจำนวนนี้ส่วนใหญ่เป็นลูกจ้างประมาณ 7,567 คน เมื่อจำแนกลูกจ้างตามประเภทอุตสาหกรรมต่างๆ พบว่า ส่วนใหญ่ หรือร้อยละ 63.6 ทำงานในอุตสาหกรรมการผลิตผลิตภัณฑ์อาหารและเครื่องดื่ม รองลงมาอยู่ในอุตสาหกรรมการผลิตผลิตภัณฑ์ยางและพลาสติก กับ อุตสาหกรรมการผลิตผลิตภัณฑ์ที่ทำจากโลหะประดิษฐ์ ยกเว้น

เครื่องจักรและอุปกรณ์ขนาดของซึ่งมีสัดส่วนใกล้เคียงกัน คือ ร้อยละ 8.4 และ 8.2 ตามลำดับ อุตสาหกรรมการผลิตไม้และผลิตภัณฑ์จากไม้และไม้ก๊อก ยกเว้น เฟอร์นิเจอร์รวมทั้งการผลิตสิ่งของที่ทำจากฟางและวัสดุจากสานอื่นๆ มีประมาณร้อยละ 6.3 (จากตาราง ง)

3) ค่าตอบแทนแรงงาน

หากพิจารณาค่าตอบแทนแรงงาน จำแนกตามขนาดของสถานประกอบการ พบว่า ค่าตอบแทนแรงงานของสถานประกอบการขนาดใหญ่ ที่มีคนทำงานมากกว่า 200 คน จ่ายค่าตอบแทนแรงงาน ประมาณ 338,114,000 บาท คิดเป็น 108,718 บาท ต่อคนต่อปี รองลงมา ได้แก่ สถานประกอบการที่มีคนทำงานที่อยู่ระหว่าง 51 – 200 คน จ่ายค่าตอบแทนแรงงาน 130,288,000 บาท คิดเป็น 90,666 บาท ต่อคนต่อปี ส่วนสถานประกอบการขนาดเล็กที่มีคนทำงานที่อยู่ระหว่าง 1 – 15 คน จ่ายค่าตอบแทนแรงงาน 70,784,000 บาท คิดเป็น 26,110 บาท ต่อคนต่อปี

เมื่อพิจารณาตามหมวดอุตสาหกรรม พบว่า สถานประกอบการที่ผลิตผลิตภัณฑ์อาหารและเครื่องดื่ม จ่ายค่าตอบแทนแรงงาน 1,472,710,000 บาท คิดเป็น 255,679 บาท ต่อคนต่อปี รองลงมา ได้แก่ สถานประกอบการที่ผลิตไม้และผลิตภัณฑ์จากไม้และไม้ก๊อก ยกเว้น เฟอร์นิเจอร์ รวมทั้งการผลิตสิ่งของที่ทำจากฟางและวัสดุจากสานอื่นๆ จ่ายค่าตอบแทนแรงงาน 187,069,000 บาท คิดเป็น 341,367 บาท ต่อคนต่อปี สำหรับสถานประกอบการที่ทำการผลิตผลิตภัณฑ์ที่ทำจากโลหะประดิษฐ์ ยกเว้นเครื่องจักรและอุปกรณ์ จ่ายค่าตอบแทนแรงงาน 144,094,000 บาท คิดเป็น 236,438 บาท ต่อคนต่อปี (จากตาราง ง)

**ตาราง ง จำนวนและร้อยละของคนทำงาน ลูกจ้าง และค่าตอบแทนแรงงาน จำแนกตามขนาด
ของสถานประกอบการและหมวดอุตสาหกรรม**

| ขนาดของสถานประกอบการ/ หมวดอุตสาหกรรม | จำนวน สถาน- ประกอบ การ | คนทำงาน | | ลูกจ้าง | | ค่าตอบแทนแรงงาน | |
|---|---------------------------------|--------------|-------------|--------------|-------------|--------------------|-------------------------------|
| | | จำนวน | ร้อยละ | จำนวน | ร้อยละ | มูลค่า (พันบาท) | เฉลี่ยต่อ คนต่อปี (บาท) |
| รวม | 678 | 8,970 | 1000 | 7,567 | 1000 | 680,524 | 72,522 |
| ขนาดของสถานประกอบการ | | | | | | | |
| 1 – 15 คน | 596 | 2,711 | 88 | 1,555 | 205 | 70,784 | 26,110 |
| 16 – 25 คน | 26 | 524 | 3.8 | 474 | 63 | 27,439 | 52,364 |
| 26 – 30 คน | 6 | 164 | 0.8 | 148 | 20 | 9,636 | 58,756 |
| 31 – 50 คน | 26 | 1,024 | 3.8 | 995 | 3.1 | 74,262 | 72,521 |
| 51 – 200 คน | 16 | 1,437 | 2.4 | 1,288 | 7.0 | 130,288 | 90,666 |
| มากกว่า 200 คน | 8 | 3,110 | 1.2 | 3,107 | 41.1 | 338,114 | 108,718 |
| หมวดอุตสาหกรรม | | | | | | | |
| การผลิตผลิตภัณฑ์อาหารและเครื่องดื่ม | 355 | 5,760 | 64.2 | 4,818 | 63.6 | 1,472,710 | 255,679 |
| การผลิตสิ่งทอ | 8 | 254 | 2.8 | 246 | 3.2 | 43,429 | 170,980 |
| การผลิตเครื่องแต่งกาย รวมทั้งการตกแต่งและย้อมสีขนสัตว์ | 105 | 197 | 2.2 | 53 | 0.7 | 6,114 | 31,036 |
| การผลิตไม้และผลิตภัณฑ์จากไม้และไม้ก๊อก ยกเว้น เฟอร์นิเจอร์ รวมทั้งการผลิตสิ่งของที่ทำจากฟางและวัสดุอีกสานอื่นๆ | 44 | 548 | 6.1 | 476 | 6.3 | 187,069 | 341,367 |
| การผลิตกระดาษและผลิตภัณฑ์กระดาษ | 1 | 16 | 0.2 | 6 | 0.1 | D | D |
| การพิมพ์โฆษณา การพิมพ์ และการทำสำเนาสื่อบันทึก | 9 | 18 | 0.2 | 1 | 0.1 | 727 | 40,389 |
| การผลิตเคมีภัณฑ์และผลิตภัณฑ์เคมี | 2 | 8 | 0.1 | 1 | 0.1 | D | D |
| การผลิตผลิตภัณฑ์ยางและพลาสติก | 9 | 645 | 7.2 | 637 | 8.4 | 133,746 | 207,358 |
| การผลิตผลิตภัณฑ์จากแร่โลหะ | 21 | 290 | 3.2 | 265 | 3.5 | 127,820 | 440,758 |
| การผลิตโลหะขั้นมูลฐาน | 7 | 230 | 2.6 | 226 | 3.0 | 77,723 | 337,926 |
| การผลิตผลิตภัณฑ์ที่ทำจากโลหะประดิษฐ์ ยกเว้นเครื่องจักรและอุปกรณ์ | 67 | 698 | 7.8 | 621 | 8.2 | 144,094 | 206,438 |
| การผลิตยานยนต์ รถพ่วงและรถกึ่งรถพ่วง | 1 | 11 | 0.1 | 11 | D | D | D |
| การผลิตเครื่องอุปกรณ์การขนส่งอื่นๆ | 15 | 90 | 1.0 | 73 | 1.0 | 17,606 | 195,622 |
| การผลิตเฟอร์นิเจอร์ รวมทั้งการผลิตซึ่งมิได้จัดประเภทไว้ในที่อื่น | 30 | 176 | 2.0 | 115 | 1.5 | 26,228 | 149,022 |
| การนำผลิตภัณฑ์เก่ามาผลิตเป็นวัสดุคืบใหม่ | 4 | 29 | 0.3 | 19 | 0.2 | 2,601 | 89,690 |

หมายเหตุ : D หมายถึง ตัวเลขที่ไม่เปิดเผย

2.2.2 มูลค่าผลผลิตและมูลค่าเพิ่ม

หากพิจารณามูลค่าผลผลิต จำแนกตามขนาดของสถานประกอบการ พบว่า สถานประกอบการขนาดใหญ่ที่มีคนทำงานมากกว่า 200 คน มีมูลค่าผลผลิตสูงถึง 3,831,444,000 บาท คิดเป็นร้อยละ 42.0 รองลงมา ได้แก่ สถานประกอบการที่มีคนทำงานที่อยู่ระหว่าง 51 – 200 คน มีมูลค่าผลผลิต 3,072,665,000 บาท คิดเป็นร้อยละ 33.7 สถานประกอบการที่มีคนทำงานที่อยู่ระหว่าง 31 – 50 คน มีมูลค่าผลผลิต 1,004,197,000 บาท คิดเป็นร้อยละ 11.0 ส่วนที่เหลือเป็นสถานประกอบการที่มีคนทำงานที่อยู่ระหว่าง 1 – 15 คน , 16–25 คน และ 26 – 30 คนมีมูลค่าผลผลิต 605,676,000 , 356,412,000 และ 249,747,000 บาท คิดเป็นร้อยละ 6.6 , 4.0 และ 2.7 ตามลำดับ

เมื่อพิจารณาจำนวนมูลค่าเพิ่ม จำแนกตามขนาดของสถานประกอบการ พบว่า สถานประกอบการขนาดใหญ่ที่มีคนทำงานที่อยู่ระหว่าง 51 – 200 คน มีจำนวนมูลค่าเพิ่ม 847,700,00 บาท คิดเป็นร้อยละ 37.7 รองลงมา ได้แก่ สถานประกอบการที่มีคนทำงานมากกว่า 200 คน มีจำนวนมูลค่าเพิ่ม 682,551,000 บาท คิดเป็นร้อยละ 30.4 , สถานประกอบการที่มีคนทำงานที่อยู่ระหว่าง 31 – 50 คน มีจำนวนมูลค่าเพิ่ม 317,883,000 บาท คิดเป็นร้อยละ 14.2 สำหรับสถานประกอบการที่มีขนาดเล็กที่มีคนทำงานที่อยู่ระหว่าง 1 – 15 คน , 16 - 25 คน และ 26 - 30 มีจำนวนมูลค่าเพิ่ม 227,560,000 , 108,960,000 และ 60,843,000 บาท คิดเป็นร้อยละ 10.1 , 4.9 , และ 2.7 ตามลำดับ

สำหรับมูลค่าผลผลิต จำแนกตามหมวดอุตสาหกรรม พบว่า จังหวัดสมุทรสงคราม มี

สถานประกอบการที่ผลิตผลิตภัณฑ์อาหารและเครื่องดื่มนับว่ามีมูลค่าผลผลิต 5,789,653,000 บาท คิดเป็นร้อยละ 63.5 รองลงมา ได้แก่ การผลิตผลิตภัณฑ์ยางและพลาสติก มีมูลค่าผลผลิต 982,920,000 บาท คิดเป็นร้อยละ 10.8 ส่วนการผลิตผลิตภัณฑ์ที่ทำจากโลหะประดิษฐ์ ยกเว้นเครื่องจักรและอุปกรณ์ และการผลิตโลหะขั้นมูลฐาน มีมูลค่าผลผลิต 546,735,000 และ 523,650,000 บาท คิดเป็นร้อยละ 6.0 และ 5.8 ตามลำดับ ส่วนการผลิตอุตสาหกรรมที่มีมูลค่าผลผลิตที่น้อยที่สุด ได้แก่ การพิมพ์โฆษณา การพิมพ์และการทำสำเนาสื่อบันทึก ซึ่งมีมูลค่าผลผลิตเพียง 1,827,000 บาท คิดเป็นร้อยละ 0.1

จำนวนมูลค่าเพิ่มจำแนกตามหมวดอุตสาหกรรม พบว่า สถานประกอบการที่ผลิตผลิตภัณฑ์อาหารและเครื่องดื่ม มีจำนวนมูลค่าเพิ่ม 1,472,710,000 บาท คิดเป็นร้อยละ 65.6 รองลงมา ได้แก่ การผลิตไม้และผลิตภัณฑ์จากไม้และไม้ก๊อก ยกเว้น เฟอร์นิเจอร์ รวมทั้งการผลิตสิ่งของที่มาจากฟางและวัสดุถักสานอื่นๆ มีจำนวนมูลค่าเพิ่ม 187,069,000 บาท คิดเป็นร้อยละ 8.3 ส่วนการผลิตผลิตภัณฑ์ที่ทำจากโลหะประดิษฐ์ ยกเว้นเครื่องจักรและอุปกรณ์ และการผลิตผลิตภัณฑ์ยางและพลาสติก มีจำนวนมูลค่าเพิ่ม 144,094,000 และ 133,746,000 บาท คิดเป็นร้อยละ 6.4 และ 6.0 ตามลำดับ ส่วนการพิมพ์โฆษณา การพิมพ์ และการทำสำเนาสื่อบันทึก ซึ่งมีจำนวนมูลค่าเพิ่มน้อยที่สุด 727,000 บาท คิดเป็นร้อยละ 0.1

สำหรับมูลค่าเพิ่มทั้งสิ้นมีประมาณ 2,245,500 บาท โดยมีสัดส่วนของมูลค่าเพิ่มต่อมูลค่าผลผลิตในสัดส่วนที่ไม่สูง กล่าวคือ ประมาณเพียงร้อยละ 0.2

(จากตาราง จ)

**ตาราง จ มูลค่าการผลิต และมูลค่าเพิ่มของสถานประกอบการอุตสาหกรรมการผลิต จำแนกตามขนาด
ของสถานประกอบการ และหมวดอุตสาหกรรม**

(หน่วย : ล้านบาท)

| ขนาดของสถานประกอบการ/ หมวดอุตสาหกรรม | มูลค่าการผลิต | | มูลค่าเพิ่ม | | มูลค่าเพิ่มต่อ มูลค่า การผลิต |
|---|------------------|--------------|------------------|--------------|-------------------------------------|
| | มูลค่า | ร้อยละ | มูลค่า | ร้อยละ | (ร้อยละ) |
| รวม | 9,120,143 | 100.0 | 2,245,500 | 100.0 | 0.2 |
| ขนาดของสถานประกอบการ | | | | | |
| 1 – 15 คน | 605,676 | 6.6 | 227,560 | 10.1 | 0.4 |
| 16 – 25 คน | 356,412 | 4.0 | 108,960 | 4.9 | 0.3 |
| 26 – 30 คน | 249,747 | 2.7 | 60,843 | 2.7 | 0.2 |
| 31 – 50 คน | 1,004,197 | 11.0 | 317,883 | 14.2 | 0.3 |
| 51 – 200 คน | 3,072,665 | 33.7 | 847,700 | 3.7 | 0.2 |
| มากกว่า 200 คน | 3,831,444 | 42.0 | 682,551 | 30.4 | 0.2 |
| หมวดอุตสาหกรรม | | | | | |
| การผลิตผลิตภัณฑ์อาหารและเครื่องดื่ม | 5,789,653 | 63.5 | 1,472,710 | 65.6 | 0.2 |
| การผลิตสิ่งทอ | 265,259 | 2.9 | 43,429 | 2.0 | 0.2 |
| การผลิตเครื่องแต่งกาย รวมทั้งการตกแต่งและซ่อมสีขนสัตว์ | 12,836 | 0.2 | 6,114 | 0.3 | 0.4 |
| การผลิตไม้และผลิตภัณฑ์จากไม้และไม้ก๊อก ยกเว้น เฟอร์นิเจอร์ รวมทั้งการผลิตสิ่งของที่ทำจากฟางและวัสดุอีกสานอื่นๆ | 453,807 | 5.0 | 187,069 | 8.3 | 0.4 |
| การผลิตกระดาษและผลิตภัณฑ์กระดาษ และการพิมพ์โฆษณา การพิมพ์ และการทำสำเนาสื่อบันทึก | 1,827 | 0.1 | 727 | 0.1 | 0.4 |
| การผลิตเคมีภัณฑ์และผลิตภัณฑ์เคมี และการผลิตผลิตภัณฑ์ยาง และพลาสติก | 982,920 | 10.8 | 133,746 | 6.0 | 0.1 |
| การผลิตผลิตภัณฑ์จากแร่โลหะ | 387,019 | 4.2 | 127,820 | 5.7 | 0.3 |
| การผลิตโลหะขั้นมูลฐาน | 523,650 | 5.8 | 77,723 | 3.5 | 0.1 |
| การผลิตผลิตภัณฑ์ที่ทำจากโลหะประดิษฐ์ ยกเว้นเครื่องจักรและอุปกรณ์ | 546,735 | 6.0 | 144,094 | 6.4 | 0.2 |
| การผลิตยานยนต์ รถพ่วงและรถกึ่งรถพ่วง และการผลิตเครื่อง อุปกรณ์การขนส่งอื่นๆ | 55,037 | 0.6 | 17,606 | 0.8 | 0.3 |
| การผลิตเฟอร์นิเจอร์ รวมทั้งการผลิตซึ่งมิได้จัดประเภทไว้ในที่อื่น | 74,727 | 0.8 | 26,228 | 1.2 | 0.4 |
| การนำผลิตภัณฑ์เก่ามาผลิตเป็นวัตถุดิบใหม่ | 7,152 | 0.1 | 2,601 | 0.1 | 0.4 |

หมายเหตุ : D หมายถึง ตัวเลขที่ไม่เปิดเผย

2.2.3 มูลค่าผลผลิตเฉลี่ย

สำหรับมูลค่าผลผลิตเฉลี่ยต่อสถานประกอบการในจังหวัดสมุทรสงคราม พบว่า มีมูลค่า ประมาณ 13,451,000 บาท และมูลค่าผลผลิตเฉลี่ยต่อคนทำงาน มีมูลค่าประมาณ 1,016,000 บาท

2.2.4 มูลค่าเพิ่มเฉลี่ย

ในด้านมูลค่าเพิ่มเฉลี่ยของสถานประกอบการและเฉลี่ยต่อคนทำงาน พบว่า มีมูลค่าประมาณ 3,311,000 บาท และ 250,000 บาท ตามลำดับ

ตาราง จ มูลค่าผลผลิต และมูลค่าเพิ่มเฉลี่ยต่อสถานประกอบการ และต่อคนทำงาน จำแนกตามขนาดของสถานประกอบการและหมวดอุตสาหกรรม

(หน่วย : พันบาท)

| ขนาดของสถานประกอบการ/ หมวดอุตสาหกรรม | มูลค่าผลผลิตเฉลี่ย | | มูลค่าเพิ่มเฉลี่ย | |
|--|-----------------------|--------------|-----------------------|------------|
| | ต่อสถาน- ประกอบการ | ต่อคนทำงาน | ต่อสถาน- ประกอบการ | ต่อคนทำงาน |
| รวม | 13,451 | 1,016 | 3,311 | 250 |
| ขนาดของสถานประกอบการ | | | | |
| 1 – 15 คน | 1,016 | 223 | 382 | 83 |
| 16 – 25 คน | 13,708 | 680 | 4,190 | 207 |
| 26 – 30 คน | 41,624 | 1,522 | 10,140 | 370 |
| 31 – 50 คน | 38,623 | 980 | 12,226 | 310 |
| 51 – 200 คน | 192,041 | 2,138 | 52,981 | 589 |
| มากกว่า 200 คน | 393,611 | 1,012 | 85,319 | 219 |
| หมวดอุตสาหกรรม | | | | |
| การผลิตผลิตภัณฑ์อาหารและเครื่องดื่ม | 16,308 | 1,005 | 4,148 | 255 |
| การผลิตสิ่งทอ | 33,157 | 1,004 | 5,428 | 170 |
| การผลิตเครื่องแต่งกาย รวมทั้งการตกแต่งและซ่อมสกีชนิด | 122 | 65 | 58 | 31 |
| การผลิตไม้และผลิตภัณฑ์จากไม้และไม้ก๊อก ยกเว้น เฟอร์นิเจอร์ รวมทั้งการผลิตสิ่งของที่ทำจากฟางและวัสดุจากสานอื่นๆ | 10,313 | 828 | 4,251 | 341 |
| การผลิตกระดาษและผลิตภัณฑ์กระดาษ และการพิมพ์โฆษณา การพิมพ์ และการทำสำเนาสื่อบันทึก | 203 | 101 | 80 | 40 |
| การผลิตเคมีภัณฑ์และผลิตภัณฑ์เคมี และการผลิตผลิตภัณฑ์ยาง และพลาสติก | 109,213 | 1,523 | 14,860 | 207 |
| การผลิตผลิตภัณฑ์จากแร่โลหะ | 18,429 | 1,334 | 6,086 | 440 |
| การผลิตโลหะขั้นมูลฐาน | 74,807 | 2,276 | 11,103 | 337 |
| การผลิตผลิตภัณฑ์ที่ทำจากโลหะประดิษฐ์ ยกเว้นเครื่องจักรและอุปกรณ์ | 8,160 | 783 | 2,150 | 206 |
| การผลิตยานยนต์ รถพ่วงและรถกึ่งรถพ่วง แลการผลิตเครื่อง อุปกรณ์การขนส่งอื่นๆ | 3,669 | 611 | 1,173 | 195 |
| การผลิตเฟอร์นิเจอร์ รวมทั้งการผลิตซึ่งมิได้จัดประเภทไว้ในที่อื่น | 2,490 | 424 | 874 | 149 |
| การนำผลิตภัณฑ์เก่ามาผลิตเป็นวัสดุขุดใหม่ | 1,788 | 246 | 650 | 89 |

หมายเหตุ : D หมายถึง ตัวเลขที่ไม่เปิดเผย

ตารางสถิติ

ภาค 1 ข้อมูลทั่วไปของสถานประกอบการ

ตอนที่ 1 ข้อมูลทั่วไปของสถานประกอบการ
จำแนกตามอำเภอ

สารบัญญัตินำเสนอ

- ตอนที่ 1** **ข้อมูลทั่วไปของสถานประกอบการ จำแนกตามอำเภอ**
- ตาราง 1** จำนวนและร้อยละของสถานประกอบการอุตสาหกรรมการผลิต จำแนกตามรูปแบบการจัดตั้งตามกฎหมาย และอำเภอ
- ตาราง 2** จำนวนและร้อยละของสถานประกอบการอุตสาหกรรมการผลิต จำแนกตามรูปแบบการจัดตั้งทางเศรษฐกิจ และอำเภอ
- ตาราง 3** จำนวนและร้อยละของสถานประกอบการอุตสาหกรรมการผลิต จำแนกตามระยะเวลาในการดำเนินกิจการ และอำเภอ
- ตาราง 4** จำนวนและร้อยละของสถานประกอบการอุตสาหกรรมการผลิต จำแนกตามระยะเวลาการผลิตในปี 2549 และอำเภอ
- ตาราง 5** มูลค่าเงินลงทุนจดทะเบียน จำนวนและร้อยละของสถานประกอบการอุตสาหกรรมการผลิต จำแนกตามมูลค่าทุนจดทะเบียน และอำเภอ
- ตาราง 6** มูลค่าเงินทุนที่ต่างประเทศร่วมลงทุนหรือถือหุ้น จำนวนและร้อยละของสถานประกอบการอุตสาหกรรมการผลิต จำแนกตามสัดส่วนของการร่วมลงทุนหรือถือหุ้นของต่างประเทศ และอำเภอ
- ตาราง 7** จำนวนและร้อยละของสถานประกอบการอุตสาหกรรมการผลิตที่ต่างประเทศร่วมลงทุน จำแนกตามประเทศร่วมลงทุนหรือถือหุ้นมากที่สุดเป็นอันดับหนึ่ง และอำเภอ
- ตาราง 8** จำนวนและร้อยละของสถานประกอบการอุตสาหกรรมการผลิต จำแนกตามการส่งเสริมการลงทุน จากสำนักงานคณะกรรมการส่งเสริมการลงทุน และอำเภอ
- ตาราง 9** มูลค่าการส่งออกจำนวนและร้อยละของสถานประกอบการอุตสาหกรรมการผลิต จำแนกตามร้อยละของการส่งออกผลผลิตออกไปจำหน่ายต่างประเทศ และอำเภอ

ตาราง 1 จำนวนและร้อยละของสถานประกอบการผลิต จำนวนตามรูปแบบการจัดตั้งตามกฎหมาย และอำเภอ

TABLE I NUMBER AND PERCENTAGE OF MANUFACTURING ESTABLISHMENTS BY FORM OF LEGAL ORGANIZATION AND AMPHOE

| อำเภอ | จำนวนสถาน- ประกอบการ | | ส่วนบุคคล Individual proprietor | | หุ้นส่วนสามัญ นิติบุคคล หุ้นส่วนจำกัด Juristic partnership | | บริษัทจำกัด บริษัทจำกัด(มหาชน) Company limited, public company limited | | สหกรณ์ Cooperatives | | |
|------------------|-------------------------|------------|---------------------------------------|--------------|---|------------|---|------------|------------------------|--------------|------------------------|
| | จำนวน | ร้อยละ | จำนวน | ร้อยละ | จำนวน | ร้อยละ | จำนวน | ร้อยละ | จำนวน | ร้อยละ | |
| | Number | % | Number | % | Number | % | Number | % | Number | % | |
| รวม | 678 | 100 | 607 | 89.45 | 21 | 3.1 | 50 | 7.3 | 1 | 0.15 | |
| เมืองสมุทรสงคราม | 386 | 100 | 335 | 86.66 | 16 | 4.14 | 36 | 9.19 | - | - | |
| บางคนที | 116 | 100 | 109 | 93.99 | 2 | 1.72 | 5 | 4.3 | - | - | |
| อัมพวา | 176 | 100 | 163 | 92.59 | 3 | 1.71 | 9 | 5.13 | 1 | 0.57 | |
| | | | | | | | | | | Total | |
| | | | | | | | | | | | Mueang Samut Songkhram |
| | | | | | | | | | | | Bang Khonthi |
| | | | | | | | | | | | Amphawa |

ที่มา : สำมะโนอุตสาหกรรม พ.ศ.2550 จังหวัด สมุทรสงคราม สำนักงานสถิติแห่งชาติ กระทรวงเทคโนโลยีสารสนเทศและการสื่อสาร

Source : The 2007 Industrial Census, Samut Songkhram Province, National Statistical Office, Ministry of Information and Communication Technology

ตาราง 2 จำนวนและร้อยละของสถานประกอบการอุตสาหกรรมการผลิต จำนวนตามรูปแบบการจัดตั้งทางเศรษฐกิจ และอำเภอ

TABLE 2 NUMBER AND PERCENTAGE OF MANUFACTURING ESTABLISHMENTS BY FORM OF ECONOMIC ORGANIZATION AND AMPHOE

| อำเภอ | จำนวนสถานประกอบการ | | สำนักงานหนึ่งเดียว | | สำนักงานใหญ่ | | สำนักงานสาขา | | Amphoe |
|------------------|--------------------------|------------|--------------------|--------------|--------------|-------------|--------------|-------------|------------------------|
| | Number of establishments | | Single unit | | Head office | | Branch | | |
| | จำนวน | ร้อยละ | จำนวน | ร้อยละ | จำนวน | ร้อยละ | จำนวน | ร้อยละ | |
| รวม | 678 | 100 | 665 | 98.08 | 8 | 1.18 | 5 | 0.74 | al |
| เมืองสมุทรสงคราม | 386 | 100 | 375 | 97.15 | 8 | 2.07 | 3 | 0.78 | Mueang Samut Songkhram |
| บางคนที | 116 | 100 | 116 | 100 | - | - | - | - | Bang Khonthi |
| อัมพวา | 176 | 100 | 174 | 98.86 | - | - | 2 | 1.14 | Amphawa |

ที่มา : สำนักงานอุตสาหกรรม พ.ศ.2550 จังหวัด สมุทรสงคราม สำนักงานสถิติแห่งชาติ กระทรวงเทคโนโลยีสารสนเทศและการสื่อสาร

Source : The 2007 Industrial Census, Samut Songkhram Province, National Statistical Office, Ministry of Information and Communication Technology

ตาราง 3 จำนวนและร้อยละของสถานประกอบการอุตสาหกรรมผลิต จัดแนกตามระยะเวลาในการดำเนินงาน และอำเภอ

TABLE 3 NUMBER AND PERCENTAGE OF MANUFACTURING ESTABLISHMENTS BY PERIOD OF OPERATION AND AMPHOE

| อำเภอ | จำนวนสถานประกอบการ | | ระยะเวลาในการดำเนินงาน (ปี) Period of operation (Year) | | | | | | | | | | Total |
|------------------|--------------------------|------------|--|--------------|------------|--------------|------------|--------------|------------|--------------|-----------|-------------|-------|
| | Number of establishments | | < 5 | | 5 - 9 | | 10 - 19 | | 20 - 29 | | ≥ 30 | | |
| | จำนวน | ร้อยละ | จำนวน | ร้อยละ | จำนวน | ร้อยละ | จำนวน | ร้อยละ | จำนวน | ร้อยละ | จำนวน | ร้อยละ | |
| Number | % | Number | % | Number | % | Number | % | Number | % | Number | % | Number | % |
| รวม | 678 | 100 | 148 | 21.77 | 139 | 20.43 | 220 | 32.51 | 118 | 17.36 | 54 | 7.92 | |
| เมืองสมุทรสงคราม | 386 | 100 | 76 | 19.66 | 68 | 17.56 | 152 | 39.31 | 56 | 14.52 | 35 | 8.95 | |
| บางคนที | 116 | 100 | 20 | 16.88 | 10 | 8.94 | 34 | 28.91 | 44 | 37.63 | 9 | 7.65 | |
| อัมพวา | 176 | 100 | 52 | 29.67 | 60 | 34.36 | 35 | 19.96 | 18 | 10.17 | 10 | 5.84 | |

ที่มา : สำมะโนอุตสาหกรรม พ.ศ.2550 จังหวัด สมุทรสงคราม

สำนักงานสถิติแห่งชาติ กระทรวงเทคโนโลยีสารสนเทศและการสื่อสาร

Source : The 2007 Industrial Census, Samut Songkhram Province, National Statistical Office, Ministry of Information and Communication Technology

ตาราง 4 จำนวนและร้อยละของสถานประกอบการอุตสาหกรรมผลิต จำนวนตามระยะเวลาการผลิตในปี 2549 และอำเภอ

TABLE 4 NUMBER AND PERCENTAGE OF MANUFACTURING ESTABLISHMENTS BY PERIOD OF OPERATION IN 2006 AND AMPHOE

| อำเภอ | จำนวนสถานประกอบการ | | ระยะเวลาการผลิต Period of operation in 2006 | | | | | | | | | | | | | | |
|------------------|--------------------------|--------|---|--------|-------|---------|-----------------------|--------|------|--------|--------|--------|--------|-------|--------|------|------------------------|
| | Number of establishments | | เดือน Months | | | | ชั่วโมง Hours per day | | | | | | | | Amphoe | | |
| | จำนวน | ร้อยละ | < 3 | 3 - 6 | 7 - 9 | 10 - 12 | < 8 | 8 - 10 | > 10 | จำนวน | ร้อยละ | จำนวน | ร้อยละ | | | | |
| Number | % | Number | % | Number | % | Number | % | Number | % | Number | % | Number | % | | | | |
| รวม | 678 | 100 | 1 | 0.15 | 61 | 9.03 | 19 | 2.85 | 596 | 87.97 | 189 | 27.87 | 483 | 71.19 | 6 | 0.94 | Total |
| เมืองสมุทรสงคราม | 386 | 100 | - | - | 32 | 8.19 | 8 | 2.19 | 346 | 89.62 | 91 | 23.66 | 291 | 75.3 | 4 | 1.04 | Mueang Samut Songkhram |
| บางคนที | 116 | 100 | - | - | 19 | 16.32 | 3 | 2.58 | 94 | 81.1 | 48 | 41.33 | 67 | 57.47 | 1 | 1.2 | Bang Khonthi |
| อัมพวา | 176 | 100 | 1 | 0.57 | 11 | 6.04 | 8 | 4.47 | 156 | 88.92 | 49 | 28.18 | 125 | 71.25 | 1 | 0.57 | Amphawa |

ที่มา : สำนักระบาดวิทยา กรมควบคุมโรค กระทรวงสาธารณสุข สำนักงานสถิติแห่งชาติ กระทรวงเทคโนโลยีสารสนเทศและการสื่อสาร

Source : The 2007 Industrial Census, Samut Songkhram Province, National Statistical Office, Ministry of Information and Communication Technology

ตาราง 5 มูลค่าเงินลงทุนจดทะเบียน จำนวนและร้อยละของสถานประกอบการอุตสาหกรรมผลิต ด้านค่าทุนจดทะเบียน และอำเภอ
 TABLE 5 VALUE OF REGISTERED CAPITAL, NUMBER AND PERCENTAGE OF MANUFACTURING ESTABLISHMENTS BY VALUE OF REGISTERED CAPITAL AND AMPHOE

| อำเภอ | จำนวนสถานประกอบการ | | ไม่มีทุนจดทะเบียน | | มูลค่าทุนจดทะเบียน (ล้านบาท) Registered capital (Million baht) | | | | | | | | | | มูลค่าเงินลงทุนจดทะเบียน Value of registered capital | Amphoe | | | | |
|------------------|--------------------------|------------|--------------------------------|--------------|--|-------------|----------|-------------|-----------|-------------|-----------|--------------|----------|-------------|---|-------------|-----------|-------------|-------------------|------------------------|
| | Number of establishments | | No value of registered capital | | รวม Total | | <1 | | 1 - 9 | | 10 - 49 | | 50 - 99 | | | | 100 - 199 | | 200 - 1,000 | |
| | จำนวน | ร้อยละ | จำนวน | ร้อยละ | จำนวน | ร้อยละ | จำนวน | ร้อยละ | จำนวน | ร้อยละ | จำนวน | ร้อยละ | จำนวน | ร้อยละ | | | จำนวน | ร้อยละ | จำนวน | ร้อยละ |
| รวม | 678 | 100 | 613 | 90.34 | 66 | 9.66 | 1 | 1.53 | 36 | 54.2 | 23 | 35.11 | 1 | 1.53 | 4 | 6.11 | 1 | 1.53 | 1585785000 | Total |
| เมืองสมุทรสงคราม | 386 | 100 | 338 | 87.44 | 49 | 12.56 | - | - | 29 | 58.76 | 16 | 32.99 | 1 | 2.06 | 2 | 4.12 | 1 | 2.06 | 1147385000 | Mueang Samut Songkhram |
| บางกอก | 116 | 100 | 109 | 93.99 | 7 | 6.01 | - | - | 6 | 85.71 | 1 | 14.29 | - | - | - | - | - | - | 37,800,000 | Bang Konthi |
| อัมพวา | 176 | 100 | 166 | 94.3 | 10 | 5.7 | 1 | 10 | 1 | 10 | 6 | 60 | - | - | 2 | 20 | - | - | 4006000000 | Amphawa |

ที่มา : สำนักอุตสาหกรรม พ.ศ.2550 จังหวัด สมุทรสงคราม สำนักงานสถิติแห่งชาติ กระทรวงเทคโนโลยีสารสนเทศและการสื่อสาร

Source : The 2007 Industrial Census, Samut Songkhram Province, National Statistical Office, Ministry of Information and Communication Technology

ตาราง 6 มูลค่าเงินลงทุนที่ต่างประเทศพร้อมลงทุนหรือถือหุ้น จำนวนและร้อยละของสถานประกอบการอุตสาหกรรมผลิต จำนวนตามสัดส่วนของการรวมลงทุนหรือถือหุ้นของต่างประเทศ และอำเภอ

TABLE 6 VALUE OF FOREIGN INVESTMENT OR SHARE HOLDING, NUMBER AND PERCENTAGE OF MANUFACTURING ESTABLISHMENTS BY PROPORTION OF FOREIGN INVESTMENT OR SHARE HOLDING AND AMPHOE

| อำเภอ | จำนวนสถาน- ประกอบการ | | ไม่มีต่างประเทศ | | สัดส่วนของการรวมลงทุนหรือถือหุ้น | | | | มูลค่าเงินลงทุนที่ต่างประเทศ | | | | |
|------------------|-------------------------|------------|---------------------|--------------|----------------------------------|-------------|----------|-----------|------------------------------|-----------|--|------------------------|--|
| | จำนวน | ร้อยละ | รวมลงทุนหรือถือหุ้น | | รวม | | 10 - 50% | | รวมลงทุนหรือถือหุ้น | | | | |
| | | | จำนวน | ร้อยละ | จำนวน | ร้อยละ | จำนวน | ร้อยละ | จำนวน | ร้อยละ | Value of foreign investment or share holding | | |
| | Number | % | Number | % | Number | % | Number | % | Number | % | Number | % | Value of foreign investment or share holding |
| รวม | 678 | 100 | 673 | 99.26 | 5 | 0.74 | 1 | 20 | 4 | 80 | 149,653,200 | Total | |
| เมืองสมุทรสงคราม | 386 | 100 | 384 | 99.48 | 2 | 0.52 | 1 | 50 | 1 | 50 | 122,853,200 | Mueang Samut Songkhram | |
| บางคนที | 116 | 100 | 116 | 100 | - | - | - | - | - | - | - | Bang Khonthi | |
| อัมพวา | 176 | 100 | 173 | 98.29 | 3 | 1.71 | - | - | 3 | 100 | 26,800,000 | Amphawa | |

ที่มา : สำนักสถิติแห่งชาติ กระทรวงเทคโนโลยีสารสนเทศและการสื่อสาร

Source : The 2007 Industrial Census, Samut Songkhram Province, National Statistical Office, Ministry of Information and Communication Technology

ตาราง 7 จำนวนและร้อยละของสถานประกอบการผลิตที่ต่างประเทศร่วมลงทุน อันแนตามประเภทร่วมลงทุนหรือหุ้นมากที่สุดเป็นอันดับหนึ่ง และอำเภอ
 TABLE 7 NUMBER AND PERCENTAGE OF MANUFACTURING ESTABLISHMENTS WITH FOREIGN INVESTMENT BY THE FIRST COUNTRY WITH HIGHEST SHARE HOLDING AND AMPHOE

| อำเภอ | จำนวนสถานประกอบการ | | ไม่มีการลงทุนจากต่างประเท | | มีการลงทุนจากต่างประเท | | ประเทศร่วมลงทุนหรือถือหุ้นมากที่สุดเป็นอันดับหนึ่ง | | The first country with highest share holding | | | | | | | |
|------------------|--------------------|------------|---------------------------|---------------------------|---------------------------|-------------|--|----------|--|-----------|-----------|-----------------|--------------|-----------|---|------------------------|
| | จำนวน | ร้อยละ | จำนวน | ร้อยละ | จำนวน | ร้อยละ | เกาหลี | ญี่ปุ่น | ไต้หวัน | สิงคโปร์ | จีน | Other countries | ประเทศอื่น ๆ | | | |
| | Number | % | No foreign's investment | With foreign's investment | With foreign's investment | % | Korea | Japan | Taiwan | Singapore | China | ร้อยละ | จำนวน | | | |
| รวม | 678 | 100 | 99.26 | 0.74 | 5 | 0.74 | - | 1 | 20 | 2 | 40 | - | 2 | 40 | - | Total |
| เมืองสมุทรสงคราม | 386 | 100 | 99.48 | 0.52 | 2 | 0.52 | - | 1 | 50 | 1 | 50 | - | - | - | - | Mueang Samut Songkhram |
| บางคนที | 116 | 100 | 100 | - | - | - | - | - | - | - | - | - | - | - | - | Bang Khorithi |
| อัมพวา | 176 | 100 | 98.29 | 1.71 | 3 | 1.71 | - | - | 1 | 33.33 | - | - | 2 | 66.67 | - | Amphawa |

ที่มา : สำนักอุตสาหกรรม พ.ศ.2550 จังหวัด สมุทรสงคราม สำนักงานสถิติแห่งชาติ กระทรวงเทคโนโลยีสารสนเทศและการสื่อสาร
 Source : The 2007 Industrial Census, Samut Songkhram Province, National Statistical Office, Ministry of Information and Communication Technology

ตาราง 8 จำนวนและร้อยละของสถานประกอบการอุตสาหกรรมผลิต ชิ้นแถมตามการส่งเสริมการลงทุน จากสำนักงานคณะกรรมการส่งเสริมการลงทุน และอำเภอ

TABLE 8 NUMBER AND PERCENTAGE OF MANUFACTURING ESTABLISHMENTS BY INVESTMENT PROMOTION FROM BOARD OF INVESTMENT (BOI) AND AMPHOE

| อำเภอ | จำนวนสถานประกอบการ | | การลงทุนส่งเสริมจากสำนักงานคณะกรรมการส่งเสริมการลงทุน | | | | Amphoe |
|------------------|--------------------------|------------|---|--------------|-----------|-------------|------------------------|
| | Number of establishments | | Investment promotion from board of investment (BOI) | | | | |
| | จำนวน | ร้อยละ | ไม่มี (No) | | มี (Yes) | | |
| | Number | % | จำนวน | ร้อยละ | จำนวน | ร้อยละ | |
| | Number | % | Number | % | Number | % | |
| รวม | 678 | 100 | 662 | 97.64 | 16 | 2.36 | Total |
| เมืองสมุทรสงคราม | 386 | 100 | 376 | 97.41 | 10 | 2.59 | Mueang Samut Songkhram |
| บางคนที | 116 | 100 | 115 | 99.14 | 1 | 0.86 | Bang Konthi |
| อัมพวา | 176 | 100 | 171 | 97.15 | 5 | 2.85 | Amphawa |

ที่มา : สำมะโนอุตสาหกรรม พ.ศ.2550 จังหวัด สมุทรสงคราม สำนักงานสถิติแห่งชาติ กระทรวงเทคโนโลยีสารสนเทศและการสื่อสาร
Source : The 2007 Industrial Census, Samut Songkhram Province, National Statistical Office, Ministry of Information and Communication Technology

ตาราง 9 มูลค่าการส่งออก จำนวนและร้อยละของสถานประกอบการอุตสาหกรรมผลิต จำนวนตามร้อยละของการส่งออกผลผลิตออกไปจำหน่ายต่างประเทศ และอำเภอ
 TABLE 9 VALUE OF EXPORT, NUMBER AND PERCENTAGE OF MANUFACTURING ESTABLISHMENTS BY PERCENTAGE OF EXPORT AND AMPHOE

| อำเภอ | จำนวนสถานประกอบการ | | ไม่มีการส่งออก | | ร้อยละการส่งออก | | | | | | มูลค่าการส่งออก | | | | | |
|------------------|--------------------------|------------|----------------|--------------|-----------------|-------------|----------|--------------|----------|--------------|-----------------|--------------|-----------------|-------------|----------------------|------------------------|
| | Number of establishments | | No export | | < 10 | | 10 - 19 | | 20 - 59 | | 60 -100 | | Value of export | Amphoe | | |
| | จำนวน | ร้อยละ | จำนวน | ร้อยละ | จำนวน | ร้อยละ | จำนวน | ร้อยละ | จำนวน | ร้อยละ | จำนวน | ร้อยละ | | | | |
| รวม | 678 | 100 | 660 | 97.35 | 18 | 2.65 | 3 | 16.67 | 6 | 33.33 | 4 | 22.23 | 5 | 27.7 | 1,097,774,725 | Total |
| เมืองสมุทรสงคราม | 386 | 100 | 374 | 96.89 | 12 | 3.11 | 1 | 8.33 | 5 | 41.67 | 3 | 25 | 3 | 25 | 930,761,706 | Mueang Samut Songkhram |
| บางคนที | 116 | 100 | 115 | 99.14 | 1 | 0.86 | - | - | 1 | 100 | - | - | - | - | 946,875 | Bang Khonthi |
| อัมพวา | 176 | 100 | 171 | 97.15 | 5 | 2.85 | 2 | 40 | - | - | 1 | 20 | 2 | 40 | 166,066,144 | Amphawa |

ที่มา : สำนักอุตสาหกรม พ.ศ.2550 จังหวัด สมุทรสงคราม

สำนักงานสถิติแห่งชาติ กระทรวงเทคโนโลยีสารสนเทศและการสื่อสาร

Source : The 2007 Industrial Census, Samut Songkhram Province, National Statistical Office, Ministry of Information and Communication Technology

ตอนที่ 2 ข้อมูลทั่วไปของสถานประกอบการ
จำแนกตามขนาดของสถานประกอบการ

สารบัญตารางสถิติ

- ตอนที่ 2 ข้อมูลทั่วไปของสถานประกอบการ จำแนกตามขนาดของสถานประกอบการ**
- ตาราง 1** จำนวนและร้อยละของสถานประกอบการอุตสาหกรรมการผลิต จำแนกตามรูปแบบจัดตั้งตามกฎหมาย และขนาดของสถานประกอบการ
- ตาราง 2** จำนวนและร้อยละของสถานประกอบการอุตสาหกรรมการผลิต จำแนกตามรูปแบบการจัดตั้งทางเศรษฐกิจ และขนาดของสถานประกอบการ
- ตาราง 3** จำนวนและร้อยละของสถานประกอบการอุตสาหกรรมการผลิต จำแนกตามระยะเวลาในการดำเนินกิจการ และขนาดของสถานประกอบการ
- ตาราง 4** จำนวนและร้อยละของสถานประกอบการอุตสาหกรรมการผลิต จำแนกตามระยะเวลาการผลิตในปี 2549 และขนาดของสถานประกอบการ
- ตาราง 5** มูลค่าเงินลงทุนจดทะเบียน จำนวนและร้อยละของสถานประกอบการอุตสาหกรรมการผลิต จำแนกตามมูลค่าทุนจดทะเบียน และขนาดของสถานประกอบการ
- ตาราง 6** มูลค่าเงินทุนที่ต่างประเทศร่วมลงทุนหรือถือหุ้นจำนวนและร้อยละของสถานประกอบการอุตสาหกรรมการผลิต จำแนกตามสัดส่วนของการร่วมลงทุนหรือถือหุ้นของต่างประเทศ และขนาดของสถานประกอบการ
- ตาราง 7** จำนวนและร้อยละของสถานประกอบการอุตสาหกรรมการผลิตที่ต่างประเทศร่วมลงทุน จำแนกตามประเทศร่วมลงทุนหรือถือหุ้นมากที่สุดเป็นอันดับหนึ่ง และขนาดของสถานประกอบการ
- ตาราง 8** จำนวนและร้อยละของสถานประกอบการอุตสาหกรรมการผลิตจำแนกตามการส่งเสริมการลงทุน จากสำนักงานคณะกรรมการส่งเสริมการลงทุน และขนาดของสถานประกอบการ
- ตาราง 9** มูลค่าการส่งออก จำนวนและร้อยละของสถานประกอบการอุตสาหกรรมการผลิต จำแนกตามร้อยละของการส่งออกผลผลิตออกไปจำหน่ายต่างประเทศ และขนาดของสถานประกอบการ

ตาราง 1 จำนวนและร้อยละของสถานประกอบการผลิต จัมนเทศตามรูปแบบการจัดตั้งตามกฎหมาย และขนาดของสถานประกอบการ

TABLE 1 NUMBER AND PERCENTAGE OF MANUFACTURING ESTABLISHMENTS BY FORM OF LEGAL ORGANIZATION AND SIZE OF ESTABLISHMENT

| ขนาดของสถานประกอบการ | จำนวนสถาน- ประกอบการ | | ส่วนบุคคล | | หุ้นส่วนสามัญ | | บริษัทจำกัด | | สหกรณ์ | | Size of establishment |
|----------------------|-----------------------------|--------|--------------------------|--------|---------------|--------|--------------------|--------|--------------|--------|-----------------------|
| | Number of establishments | | Individual proprietor | | นิติบุคคล | | บริษัทจำกัด(มหาชน) | | Cooperatives | | |
| | จำนวน | ร้อยละ | จำนวน | ร้อยละ | จำนวน | ร้อยละ | จำนวน | ร้อยละ | จำนวน | ร้อยละ | |
| รวม | 678 | 100 | 607 | 89.45 | 21 | 3.1 | 50 | 7.3 | 1 | 0.15 | Total |
| 1-15 คน | 596 | 100 | 579 | 97.06 | 9 | 1.51 | 9 | 1.43 | - | - | 1-15 persons |
| 16-25 คน | 26 | 100 | 13 | 50 | 5 | 19.23 | 8 | 30.77 | - | - | 16-25 persons |
| 26-30 คน | 6 | 100 | 4 | 66.67 | - | - | 2 | 33.33 | - | - | 26-30 persons |
| 31-50 คน | 26 | 100 | 9 | 34.62 | 4 | 15.38 | 13 | 50 | - | - | 31-50 persons |
| 51-200 คน | 16 | 100 | 1 | 6.25 | 3 | 18.75 | 11 | 68.75 | 1 | 6.25 | 51-200 persons |
| มากกว่า 200 คน | 8 | 100 | 1 | 12.5 | - | - | 7 | 87.5 | - | - | More than 200 persons |

ที่มา : สำมะโนอุตสาหกรรม พ.ศ.2550 จังหวัดสมุทรสงคราม สำนักงานสถิติแห่งชาติ กระทรวงเทคโนโลยีสารสนเทศและการสื่อสาร

Source : The 2007 Industrial Census, Samut Songkhram Province, National Statistical Office, Ministry of Information and Communication Technology

ตาราง 2 จำนวนและร้อยละของสถานประกอบการอุตสาหกรรมผลิต จัมนกตามรูปแบบการจัดตั้งทางเศรษฐกิจ และขนาดของสถานประกอบการ

TABLE 2 NUMBER AND PERCENTAGE OF MANUFACTURING ESTABLISHMENTS BY FORM OF ECONOMIC ORGANIZATION AND SIZE OF ESTABLISHMENT

| ขนาดของสถานประกอบการ | จำนวนสถานประกอบการ | | สำนักงานเดี่ยว | | สำนักงานใหญ่ | | สำนักงานสาขา | | Size of establishment |
|----------------------|--------------------------|--------|----------------|--------|--------------|--------|--------------|--------|-----------------------|
| | Number of establishments | | Single unit | | Head office | | Branch | | |
| | จำนวน | ร้อยละ | จำนวน | ร้อยละ | จำนวน | ร้อยละ | จำนวน | ร้อยละ | |
| | Number | % | Number | % | Number | % | Number | % | Total |
| รวม | 678 | 100 | 665 | 98.08 | 8 | 1.18 | 5 | 0.74 | |
| 1 - 15 คน | 596 | 100 | 595 | 99.83 | 1 | 0.17 | - | - | 1 - 15 persons |
| 16 - 25 คน | 26 | 100 | 24 | 92.31 | 1 | 3.85 | 1 | 3.85 | 16 - 25 persons |
| 26 - 30 คน | 6 | 100 | 6 | 100 | - | - | - | - | 26 - 30 persons |
| 31 - 50 คน | 26 | 100 | 23 | 88.46 | 2 | 7.69 | 1 | 3.85 | 31 - 50 persons |
| 51 - 200 คน | 16 | 100 | 11 | 68.75 | 2 | 12.5 | 3 | 18.75 | 51 - 200 persons |
| มากกว่า 200 คน | 8 | 100 | 6 | 75 | 2 | 25 | - | - | More than 200 persons |

ที่มา : สำนักอุตสาหกรรม พ.ศ.2550 จังหวัด สมุทรสงคราม สำนักงานสถิติแห่งชาติ กระทรวงเทคโนโลยีสารสนเทศและการสื่อสาร

Source : The 2007 Industrial Census, Samut Songkhram Province, National Statistical Office, Ministry of Information and Communication Technology

ตาราง 3 จำนวนและร้อยละของสถานประกอบการอุตสาหกรรมผลิต จำนวนตามระยะเวลาในการดำเนินงาน และขนาดของสถานประกอบการ

TABLE 3 NUMBER AND PERCENTAGE OF MANUFACTURING ESTABLISHMENTS BY PERIOD OF OPERATION AND SIZE OF ESTABLISHMENT

| ขนาดของสถานประกอบการ | จำนวนสถานประกอบการ | | | | | | | | | | | | Size of establishment |
|----------------------|--|------------|------------|--------------|------------|--------------|------------|--------------|------------|--------------|-----------|-------------|-----------------------|
| | ระยะเวลาในการดำเนินงาน (ปี) Period of operation (Year) | | | | | | | | | | | | |
| | < 5 | | 5 - 9 | | 10 - 19 | | 20 - 29 | | ≥ 30 | | Total | | |
| จำนวน | ร้อยละ | จำนวน | ร้อยละ | จำนวน | ร้อยละ | จำนวน | ร้อยละ | จำนวน | ร้อยละ | จำนวน | ร้อยละ | จำนวน | ร้อยละ |
| Number | % | Number | % | Number | % | Number | % | Number | % | Number | % | Number | % |
| รวม | 678 | 100 | 148 | 21.77 | 139 | 20.43 | 220 | 32.51 | 118 | 17.36 | 54 | 7.92 | Total |
| 1 - 15 คน | 596 | 100 | 137 | 22.92 | 119 | 19.88 | 186 | 31.28 | 107 | 17.9 | 48 | 8.01 | 1 - 15 persons |
| 16 - 25 คน | 26 | 100 | 4 | 15.38 | 7 | 26.92 | 9 | 34.62 | 5 | 19.23 | 1 | 3.85 | 16 - 25 persons |
| 26 - 30 คน | 6 | 100 | 1 | 16.67 | 2 | 33.33 | 3 | 50 | - | - | - | - | 26 - 30 persons |
| 31 - 50 คน | 26 | 100 | 2 | 7.69 | 3 | 11.54 | 15 | 57.69 | 4 | 15.38 | 2 | 7.69 | 31 - 50 persons |
| 51 - 200 คน | 16 | 100 | 2 | 12.5 | 5 | 31.25 | 5 | 31.25 | 2 | 12.5 | 2 | 12.5 | 51 - 200 persons |
| มากกว่า 200 คน | 8 | 100 | 2 | 25 | 3 | 37.5 | 2 | 25 | - | - | 1 | 12.5 | More than 200 persons |

ที่มา : สำมะโนอุตสาหกรรม พ.ศ.2550 จังหวัด สมุทรสงคราม สำนักงานสถิติแห่งชาติ กระทรวงเทคโนโลยีสารสนเทศและการสื่อสาร

Source : The 2007 Industrial Census, Samut Songkhram Province, National Statistical Office, Ministry of Information and Communication Technology

ตาราง 4 จำนวนและร้อยละของสถานประกอบการอุตสาหกรรมผลิต จำนวนตามระยะเวลาการผลิตในปี 2549 และขนาดของสถานประกอบการ
 TABLE 4 NUMBER AND PERCENTAGE OF MANUFACTURING ESTABLISHMENTS BY PERIOD OF OPERATION IN 2006 AND SIZE OF ESTABLISHMENT

| ขนาดของสถานประกอบการ | จำนวนสถานประกอบการ | | ระยะเวลาการผลิต Period of operation in 2006 | | | | | | | | | | Size of establishment | | | | |
|----------------------|--------------------------|------------|---|-------------|-----------|-------------|-----------|-----------------------|------------|--------------|------------|--------------|-----------------------|--------------|----------|-------------|-----------------------|
| | Number of establishments | | เดือน Months | | | | | ชั่วโมง Hours per day | | | | | | | | | |
| | จำนวน | ร้อยละ | < 3 | 3 - 6 | 7 - 9 | 10 - 12 | < 8 | 8 - 10 | > 10 | จำนวน | ร้อยละ | จำนวน | | ร้อยละ | | | |
| รวม | 678 | 100 | 1 | 0.15 | 61 | 9.03 | 19 | 2.85 | 596 | 87.97 | 189 | 27.87 | 483 | 71.19 | 6 | 0.94 | Total |
| 1 - 15 คน | 596 | 100 | 1 | 0.17 | 60 | 10.1 | 17 | 2.9 | 517 | 86.82 | 182 | 30.52 | 413 | 69.24 | 1 | 0.23 | 1 - 15 persons |
| 16 - 25 คน | 26 | 100 | - | - | - | - | 2 | 7.69 | 24 | 92.31 | 3 | 11.54 | 22 | 84.62 | 1 | 3.85 | 16 - 25 persons |
| 26 - 30 คน | 6 | 100 | - | - | 1 | 16.67 | - | - | 5 | 83.33 | 1 | 16.67 | 4 | 66.67 | 1 | 16.67 | 26 - 30 persons |
| 31 - 50 คน | 26 | 100 | - | - | - | - | - | - | 26 | 100 | 2 | 7.69 | 24 | 92.31 | - | - | 31 - 50 persons |
| 51 - 200 คน | 16 | 100 | - | - | - | - | - | - | 16 | 100 | 1 | 6.25 | 15 | 93.75 | - | - | 51 - 200 persons |
| มากกว่า 200 คน | 8 | 100 | - | - | - | - | - | - | 8 | 100 | - | - | 5 | 62.5 | 3 | 37.5 | More than 200 persons |

ที่มา : สำมะโนอุตสาหกรรม พ.ศ.2550 จังหวัด สมุทรสงคราม สำนักงานสถิติแห่งชาติ กระทรวงเทคโนโลยีสารสนเทศและการสื่อสาร

Source : The 2007 Industrial Census, Samut Songkhram Province, National Statistical Office, Ministry of Information and Communication Technology

ตาราง 5 มูลค่าเงินลงทุนจดทะเบียน จำนวนและร้อยละของสถานประกอบการผลิต จำนวนคนตามมูลค่าทุนจดทะเบียน และขนาดของสถานประกอบการ

TABLE 5 VALUE OF REGISTERED CAPITAL, NUMBER AND PERCENTAGE OF MANUFACTURING ESTABLISHMENTS BY VALUE OF REGISTERED CAPITAL AND SIZE OF ESTABLISHMENT

| ขนาดของสถานประกอบการ จำนวน ร้อยละ | จำนวน ร้อยละ | จำนวนสถานประกอบการ ไม่มีทุนจดทะเบียน | | มูลค่าทุนจดทะเบียน (ล้านบาท) Registered capital (Million baht) | | | | | | | | | | มูลค่าเงินลงทุน จดทะเบียน Value of registered capital | ขนาดของสถานประกอบการ Size of establishment | | | | |
|---|-----------------|--------------------------------------|--------------|--|-------------|----------|-------------|-----------|-------------|-----------|--------------|-----------|-------------|---|---|-------------|-------------|---------------------|-----------------------|
| | | No value of registered capital | | < 1 | | 1 - 9 | | 10 - 49 | | 50 - 99 | | 100 - 199 | | | | 200 - 1,000 | | | |
| | | จำนวน | ร้อยละ | จำนวน | ร้อยละ | จำนวน | ร้อยละ | จำนวน | ร้อยละ | จำนวน | ร้อยละ | จำนวน | ร้อยละ | | | จำนวน | ร้อยละ | | |
| รวม | 678 | 100 | 90.34 | 66 | 9.66 | 1 | 1.53 | 36 | 54.2 | 23 | 35.11 | 1 | 1.53 | 4 | 6.11 | 1 | 1.53 | 158,578,5000 | Total |
| 1 - 15 คน | 596 | 100 | 97.06 | 18 | 2.94 | - | - | 17 | 94.29 | 1 | 5.71 | - | - | - | - | - | - | 57,300,000 | 1 - 15 persons |
| 16 - 25 คน | 26 | 100 | 53.85 | 12 | 46.15 | 1 | 8.33 | 9 | 75 | 1 | 8.33 | - | - | 1 | 8.33 | - | - | 161,900,000 | 16 - 25 persons |
| 26 - 30 คน | 6 | 100 | 66.67 | 2 | 33.33 | - | - | - | - | 2 | 100 | - | - | - | - | - | - | 60,000,000 | 26 - 30 persons |
| 31 - 50 คน | 26 | 100 | 38.46 | 16 | 61.54 | - | - | 6 | 37.5 | 10 | 62.5 | - | - | - | - | - | - | 1,998,000,000 | 31 - 50 persons |
| 51 - 200 คน | 16 | 100 | 31.25 | 5 | 68.75 | - | - | 4 | 36.36 | 4 | 36.36 | 1 | 9.09 | 2 | 18.18 | - | - | 45,002,5000 | 51 - 200 persons |
| มากกว่า 200 คน | 8 | 100 | 12.5 | 7 | 87.5 | - | - | - | - | 5 | 71.43 | - | - | 1 | 14.29 | 1 | 14.29 | 65,676,0000 | More than 200 persons |

ที่มา : สำนักสถิติแห่งชาติกระทรวงเทคโนโลยีสารสนเทศและการสื่อสาร

สำนักงานสถิติแห่งชาติกระทรวงเทคโนโลยีสารสนเทศและการสื่อสาร

Source : The 2007 Industrial Census, Samut Songkhram Province, National Statistical Office, Ministry of Information and Communication Technology

ตาราง 6 มูลค่าเงินลงทุนที่ต่างประเทศรวมลงทุนหรือถือหุ้น จำนวนและร้อยละของสถานประกอบการอุตสาหกรรมผลิต ชิ้นแถมตามสัดส่วนของารวมลงทุนหรือถือหุ้นของต่างประเทศ และขนาดของสถานประกอบการ

TABLE 6 VALUE OF FOREIGN INVESTMENT OR SHARE HOLDING, NUMBER AND PERCENTAGE OF MANUFACTURING ESTABLISHMENTS BY PROPORTION OF FOREIGN INVESTMENT OR SHARE HOLDING AND SIZE OF ESTABLISHMENT

| ขนาดของสถานประกอบการ | จำนวนสถาน- ประกอบการ | | ไม่มีต่างประเทศ รวมลงทุนหรือถือหุ้น | | สัดส่วนของการร่วมลงทุนหรือถือหุ้น | | | | มูลค่าเงินลงทุนที่ต่างประเทศ มารวมลงทุนหรือถือหุ้น | | Size of establishment | |
|----------------------|-------------------------|-------------|---|--------------|-----------------------------------|-------------|-----------------|-------------|---|-----------|-----------------------|-----------------------|
| | จำนวน Number | ร้อยละ % | No foreign's investment or share holding | | รวม | | 10 - 50% | | Value of foreign investment or share holding | | | |
| | | | จำนวน Number | ร้อยละ % | จำนวน Number | ร้อยละ % | จำนวน Number | ร้อยละ % | | | | |
| รวม | 678 | 100 | 673 | 99.26 | 5 | 0.74 | 1 | 20 | 4 | 80 | Total | 149,653,200 |
| 1 - 15 คน | 596 | 100 | 596 | 100 | - | - | - | - | - | - | Total | 1 - 15 persons |
| 16 - 25 คน | 26 | 100 | 26 | 100 | - | - | - | - | - | - | Total | 16 - 25 persons |
| 26 - 30 คน | 6 | 100 | 5 | 83.33 | 1 | 16.67 | - | - | 1 | 100 | Total | 26 - 30 persons |
| 31 - 50 คน | 26 | 100 | 24 | 92.31 | 2 | 7.69 | - | - | 2 | 100 | Total | 31 - 50 persons |
| 51 - 200 คน | 16 | 100 | 15 | 93.75 | 1 | 6.25 | 1 | 100 | - | - | Total | 51 - 200 persons |
| มากกว่า 200 คน | 8 | 100 | 7 | 87.5 | 1 | 12.5 | - | - | 1 | 100 | Total | More than 200 persons |

ที่มา : สำมะโนอุตสาหกรรม พ.ศ.2550 จังหวัด สมุทรสงคราม

สำนักงานสถิติแห่งชาติ กระทรวงเทคโนโลยีสารสนเทศและการสื่อสาร

Source : The 2007 Industrial Census, Samut Songkhram Province, National Statistical Office, Ministry of Information and Communication Technology

ตาราง 7 จำนวนและร้อยละของสถานประกอบการอุตสาหกรรมผลิตที่ต่างประเทศร่วมลงทุน จำนวนตามประเทศร่วมลงทุนหรือถือหุ้นมากที่สุดเป็นอันดับหนึ่ง และขนาดของสถานประกอบการ

TABLE 7 NUMBER AND PERCENTAGE OF MANUFACTURING ESTABLISHMENTS WITH FOREIGN INVESTMENT BY THE FIRST COUNTRY WITH HIGHEST SHARE HOLDING AND SIZE OF ESTABLISHMENT

| ขนาดของสถานประกอบการ | จำนวนสถานประกอบการ | | ไม่มีการลงทุนจาก | | มีการลงทุนจาก | | ประเทศร่วมลงทุนหรือถือหุ้นมากที่สุดเป็นอันดับหนึ่ง The first country with highest share holding | | | | | | Size of establishment | | | | | | |
|----------------------|--------------------------|------------|-------------------------|--------------|---------------------------|-------------|---|--------|----------|-----------|----------|-----------|-----------------------|----------|----------|-----------|--------|--------------|-----------------------|
| | Number of establishments | | No foreign's investment | | With foreign's investment | | เกาหลี | | ญี่ปุ่น | | ไต้หวัน | | | สิงคโปร์ | | จีน | | ประเทศอื่น ๆ | |
| | จำนวน | ร้อยละ | จำนวน | ร้อยละ | จำนวน | ร้อยละ | จำนวน | ร้อยละ | จำนวน | ร้อยละ | จำนวน | ร้อยละ | | จำนวน | ร้อยละ | จำนวน | ร้อยละ | จำนวน | ร้อยละ |
| รวม | 678 | 100 | 673 | 99.26 | 5 | 0.74 | - | - | 1 | 20 | 2 | 40 | - | - | 2 | 40 | - | - | Total |
| 1 - 15 คน | 596 | 100 | 596 | 100 | - | - | - | - | - | - | - | - | - | - | - | - | - | - | 1 - 15 persons |
| 16 - 25 คน | 26 | 100 | 26 | 100 | - | - | - | - | - | - | - | - | - | - | - | - | - | - | 16 - 25 persons |
| 26 - 30 คน | 6 | 100 | 5 | 83.33 | 1 | 16.67 | - | - | - | - | 1 | 100 | - | - | - | - | - | - | 26 - 30 persons |
| 31 - 50 คน | 26 | 100 | 24 | 92.31 | 2 | 7.69 | - | - | - | - | - | - | - | - | 2 | 100 | - | - | 31 - 50 persons |
| 51 - 200 คน | 16 | 100 | 15 | 93.75 | 1 | 6.25 | - | - | 1 | 100 | - | - | - | - | - | - | - | - | 51 - 200 persons |
| มากกว่า 200 คน | 8 | 100 | 7 | 87.5 | 1 | 12.5 | - | - | - | - | 1 | 100 | - | - | - | - | - | - | More than 200 persons |

ที่มา : สำมะโนอุตสาหกรรม พ.ศ.2550 จังหวัด สมุทรสงคราม สำนักงานสถิติแห่งชาติ กระทรวงเทคโนโลยีสารสนเทศและการสื่อสาร

Source : The 2007 Industrial Census, Samut Songkhram Province, National Statistical Office, Ministry of Information and Communication Technology

ตาราง 8 จำนวนและร้อยละของสถานประกอบการผลิต จำนวนตามการส่งเสริมการลงทุน จากสำนักงานคณะกรรมการส่งเสริมการลงทุน และขนาดของสถานประกอบการ

TABLE 8 NUMBER AND PERCENTAGE OF MANUFACTURING ESTABLISHMENTS BY INVESTMENT PROMOTION FROM BOARD OF INVESTMENT (BOI) AND SIZE OF ESTABLISHMENT

| ขนาดของสถานประกอบการ | จำนวนสถานประกอบการ | | การส่งเสริมการลงทุนจากสำนักงานคณะกรรมการส่งเสริมการลงทุน | | | | Size of establishment |
|----------------------|--------------------------|-------------|--|--------------|-----------------|-------------|-----------------------|
| | Number of establishments | | Investment promotion from board of investment (BOI) | | | | |
| | จำนวน Number | ร้อยละ % | ไม่มี (No) | | มี (Yes) | | |
| | จำนวน Number | ร้อยละ % | จำนวน Number | ร้อยละ % | จำนวน Number | ร้อยละ % | |
| รวม | 678 | 100 | 662 | 97.64 | 16 | 2.36 | Total |
| 1 - 15 คน | 596 | 100 | 596 | 100 | - | - | 1 - 15 persons |
| 16 - 25 คน | 26 | 100 | 23 | 88.46 | 3 | 11.54 | 16 - 25 persons |
| 26 - 30 คน | 6 | 100 | 6 | 100 | - | - | 26 - 30 persons |
| 31 - 50 คน | 26 | 100 | 23 | 88.46 | 3 | 11.54 | 31 - 50 persons |
| 51 - 200 คน | 16 | 100 | 12 | 75 | 4 | 25 | 51 - 200 persons |
| มากกว่า 200 คน | 8 | 100 | 2 | 25 | 6 | 75 | More than 200 persons |

ที่มา : สำนวนทะเบียนอุตสาหกรรม พ.ศ.2550 จังหวัด สมุทรสงคราม สำนักงานสถิติแห่งชาติ กระทรวงเทคโนโลยีสารสนเทศและการสื่อสาร

Source : The 2007 Industrial Census, Samut Songkhram Province, National Statistical Office, Ministry of Information and Communication Technology

ตาราง 9 มูลค่าการส่งออก จำนวนและร้อยละของสถานประกอบการผลิต จำนวนตามร้อยละของการส่งออกผลิตภัณฑ์ไปยังประเทศ และขนาดของสถานประกอบการ

TABLE 9 VALUE OF EXPORT, NUMBER AND PERCENTAGE OF MANUFACTURING ESTABLISHMENTS BY PERCENTAGE OF EXPORT AND SIZE OF ESTABLISHMENT

| ขนาดของสถานประกอบการ | จำนวนสถานประกอบการ | | ร้อยละการส่งออก | | | | | | มูลค่าการส่งออก | | Size of establishment | | | | | |
|----------------------|--------------------|------------|-----------------|--------------|-----------|-------------|----------|--------------|-----------------|--------------|-----------------------|-----------------|----------|--------------|----------------------|-----------------------|
| | ไม่มีการส่งออก | | ร้อยละการส่งออก | | | | | | Value of export | | | | | | | |
| | จำนวน | ร้อยละ | จำนวน | ร้อยละ | จำนวน | ร้อยละ | จำนวน | ร้อยละ | จำนวน | ร้อยละ | | Value of export | | | | |
| รวม | 678 | 100 | 660 | 97.35 | 18 | 2.65 | 3 | 16.67 | 6 | 33.33 | 4 | 22.23 | 5 | 27.78 | 1,097,774,725 | Total |
| 1 - 15 คน | 596 | 100 | 596 | 100 | - | - | - | - | - | - | - | - | - | - | - | 1 - 15 persons |
| 16 - 25 คน | 26 | 100 | 21 | 80.77 | 5 | 19.23 | - | - | 2 | 40 | 2 | 40 | 1 | 20 | 22,270,693 | 16 - 25 persons |
| 26 - 30 คน | 6 | 100 | 6 | 100 | - | - | - | - | - | - | - | - | - | - | - | 26 - 30 persons |
| 31 - 50 คน | 26 | 100 | 23 | 88.46 | 3 | 11.54 | - | - | 2 | 66.67 | 1 | 33.33 | - | - | 38,266,824 | 31 - 50 persons |
| 51 - 200 คน | 16 | 100 | 12 | 75 | 4 | 25 | 1 | 25 | - | - | 1 | 25 | 2 | 50 | 166,728,256 | 51 - 200 persons |
| มากกว่า 200 คน | 8 | 100 | 2 | 25 | 6 | 75 | 2 | 33.33 | 2 | 33.33 | - | - | 2 | 33.33 | 870,508,951 | More than 200 persons |

ที่มา : สำมะโนอุตสาหกรรม พ.ศ.2550 จังหวัด สมุทรสงคราม

สำนักงานสถิติแห่งชาติ กระทรวงเทคโนโลยีสารสนเทศและการสื่อสาร

Source : The 2007 Industrial Census, Samut Songkhram Province, National Statistical Office, Ministry of Information and Communication Technology

ตอนที่ 3 ข้อมูลทั่วไปของสถานประกอบการ
จำแนกตามหมวดอุตสาหกรรม

สารบัญตารางสถิติ

- ตอนที่ 3 ข้อมูลทั่วไปของสถานประกอบการ จำแนกตามหมวดอุตสาหกรรม**
- ตาราง 1** จำนวนและร้อยละของสถานประกอบการอุตสาหกรรมการผลิต จำแนกตามรูปแบบการจัดตั้งตามกฎหมาย และหมวดอุตสาหกรรม
- ตาราง 2** จำนวนและร้อยละของสถานประกอบการอุตสาหกรรมการผลิต จำแนกตามรูปแบบการจัดตั้งทางเศรษฐกิจ และหมวดอุตสาหกรรม
- ตาราง 3** จำนวนและร้อยละของสถานประกอบการอุตสาหกรรมการผลิต จำแนกตามระยะเวลาในการดำเนินกิจการ และหมวดอุตสาหกรรม
- ตาราง 4** จำนวนและร้อยละของสถานประกอบการอุตสาหกรรมการผลิต จำแนกตามระยะเวลาการผลิตในปี 2549 และหมวดอุตสาหกรรม
- ตาราง 5** มูลค่าเงินลงทุนจดทะเบียน จำนวนและร้อยละของสถานประกอบการอุตสาหกรรมการผลิต จำแนกตามมูลค่าทุนจดทะเบียน และหมวดอุตสาหกรรม
- ตาราง 6** มูลค่าเงินทุนที่ต่างประเทศร่วมลงทุนหรือถือหุ้นจำนวนและร้อยละของสถานประกอบการอุตสาหกรรมการผลิต จำแนกตามสัดส่วนของการร่วมลงทุนหรือถือหุ้นของต่างประเทศ และหมวดอุตสาหกรรม
- ตาราง 7** จำนวนและร้อยละของสถานประกอบการอุตสาหกรรมการผลิตที่ต่างประเทศร่วมลงทุน จำแนกตามประเทศร่วมลงทุนหรือถือหุ้นมากที่สุดเป็นอันดับหนึ่ง และหมวดอุตสาหกรรม
- ตาราง 8** จำนวนและร้อยละของสถานประกอบการอุตสาหกรรมการผลิต จำแนกตามการส่งเสริมการลงทุน จากสำนักงานคณะกรรมการส่งเสริมการลงทุน และหมวดอุตสาหกรรม
- ตาราง 9** มูลค่าการส่งออก จำนวนและร้อยละของสถานประกอบการอุตสาหกรรมการผลิต จำแนกตามร้อยละของการส่งออกผลผลิตออกไปจำหน่ายต่างประเทศและหมวดอุตสาหกรรม

ตาราง 1 จำนวนและร้อยละของสถานประกอบการอุตสาหกรรมผลิต อันแยกตามรูปแบบการจัดตั้งตามกฎหมาย และหมวดอุตสาหกรรม

TABLE 1 NUMBER AND PERCENTAGE OF MANUFACTURING ESTABLISHMENTS BY FORM OF LEGAL ORGANIZATION AND DIVISION OF INDUSTRY

| รหัส Code | จำนวนสถาน- ประกอบการ | | ส่วนบุคคล | | ห้างหุ้นส่วนสามัญ | | บริษัทจำกัด | | สหกรณ์ | | Division of Industry |
|--------------|-----------------------------|-------------|--------------------------|--------------|----------------------|-------------|--|-------------|-----------------|-------------|--|
| | Number of establishments | | Individual proprietor | | Juristic partnership | | Company limited, public company limited | | Cooperatives | | |
| | จำนวน Number | ร้อยละ % | จำนวน Number | ร้อยละ % | จำนวน Number | ร้อยละ % | จำนวน Number | ร้อยละ % | จำนวน Number | ร้อยละ % | |
| | 678 | 100 | 607 | 89.45 | 21 | 3.1 | 50 | 7.3 | 1 | 0.15 | Total |
| 15 | 355 | 100 | 317 | 89.15 | 11 | 3.1 | 27 | 7.46 | 1 | 0.28 | Manufacture of food products and beverages |
| 17 | 8 | 100 | 7 | 87.5 | - | - | 1 | 12.5 | - | - | Manufacture of textiles |
| 18 | 105 | 100 | 105 | 100 | - | - | - | - | - | - | Manufacture of wearing apparel; dressing and dyeing of fur |
| 20 | 44 | 100 | 36 | 81.82 | 3 | 6.82 | 5 | 11.36 | - | - | Manufacture of wood and of products of wood and cork, except furniture; manufacture of articles of straw and plaiting materials |
| 21 | 1 | 100 | - | - | 1 | 100 | - | - | - | - | Manufacture of paper and paper products |
| 22 | 9 | 100 | 9 | 100 | - | - | - | - | - | - | Publishing, printing and reproduction of recorded media |
| 24 | 2 | 100 | 2 | 100 | - | - | - | - | - | - | Manufacture of chemicals and chemical products |
| 25 | 9 | 100 | 7 | 77.78 | - | - | 2 | 22.22 | - | - | Manufacture of rubber and plastics products |
| 26 | 21 | 100 | 17 | 80.95 | 1 | 4.76 | 3 | 14.29 | - | - | Manufacture of other non-metallic mineral products |
| 27 | 7 | 100 | 2 | 28.57 | 1 | 14.29 | 4 | 57.14 | - | - | Manufacture of basic metals |
| 28 | 67 | 100 | 58 | 86.57 | 4 | 5.97 | 5 | 7.46 | - | - | Manufacture of fabricated metal products, except machinery and equipment |
| 34 | 1 | 100 | - | - | - | - | 1 | 100 | - | - | Manufacture of motor vehicles, trailers and semi-trailers |
| 35 | 15 | 100 | 15 | 100 | - | - | - | - | - | - | Manufacture of other transport equipment |
| 36 | 30 | 100 | 28 | 93.33 | - | - | 2 | 6.67 | - | - | Manufacture of furniture; manufacturing n.e.c. |
| 37 | 4 | 100 | 4 | 100 | - | - | - | - | - | - | Recycling |

ที่มา : สํานักงานอุตสาหกรรม พ.ศ.2550 จังหวัด สมุทรสงคราม สํานักงานสถิติแห่งชาติ กระทรวงเทคโนโลยีสารสนเทศและการสื่อสาร

Source : The 2007 Industrial Census, Samut Songkhram Province, National Statistical Office, Ministry of Information and Communication Technology

ตาราง 2 จำนวนและร้อยละของสถานประกอบการอุตสาหกรรมผลิต จำนวนตามรูปแบบการจัดตั้งทางเศรษฐกิจ และหมวดอุตสาหกรรม

TABLE 2 NUMBER AND PERCENTAGE OF MANUFACTURING ESTABLISHMENTS BY FORM OF ECONOMIC ORGANIZATION AND DIVISION OF INDUSTRY

| รหัส Code | หมวดอุตสาหกรรม | จำนวนสถานประกอบการ สำนักงานเดี่ยว สำนักงานใหญ่ สำนักงานสาขา | | | | | | | | | | | | Division of Industry |
|--------------|---|---|-------------|-----------------|--------------|-----------------|-------------|-----------------|-------------|--|-------------|-----------------|-------------|----------------------|
| | | Number of establishments | | | Single unit | | | Head office | | | Branch | | | |
| | | จำนวน Number | ร้อยละ % | จำนวน Number | ร้อยละ % | จำนวน Number | ร้อยละ % | จำนวน Number | ร้อยละ % | จำนวน Number | ร้อยละ % | จำนวน Number | ร้อยละ % | |
| | รวม | 678 | 100 | 665 | 98.08 | 8 | 1.18 | 5 | 0.74 | Total | | | | |
| 15 | การผลิตผลิตภัณฑ์อาหารและเครื่องดื่ม | 355 | 100 | 347 | 97.75 | 6 | 1.69 | 2 | 0.56 | Manufacture of food products and beverages | | | | |
| 17 | การผลิตสิ่งทอ | 8 | 100 | 8 | 100 | - | - | - | - | Manufacture of textiles | | | | |
| 18 | การผลิตเครื่องแต่งกาย รวมทั้งการตกแต่งและซ่อมสืงสัตว์ | 105 | 100 | 105 | 100 | - | - | - | - | Manufacture of wearing apparel; dressing and dyeing of fur | | | | |
| 20 | การผลิตไม้และผลิตภัณฑ์จากไม้และไม้ก๊อก ยกเว้น ฟอร์มีเคอร์ รวมทั้งการผลิตสิ่งของที่ทำจากฟางและวัสดุจากสานอื่นๆ | 44 | 100 | 42 | 95.45 | 1 | 2.27 | 1 | 2.27 | Manufacture of wood and of products of wood and cork, except furniture; handbags, saddlery, harness and footwear | | | | |
| 21 | การผลิตกระดาษและผลิตภัณฑ์กระดาษ | 1 | 100 | 1 | 100 | - | - | - | - | Manufacture of paper and paper products | | | | |
| 22 | การพิมพ์โฆษณา การพิมพ์และการทำสำเนาสิ่งพิมพ์ | 9 | 100 | 9 | 100 | - | - | - | - | Publishing, printing and reproduction of recorded media | | | | |
| 24 | การผลิตเคมีภัณฑ์และผลิตภัณฑ์เคมี | 2 | 100 | 2 | 100 | - | - | - | - | Manufacture of chemicals and chemical products | | | | |
| 25 | การผลิตผลิตภัณฑ์ยางและพลาสติก | 9 | 100 | 9 | 100 | - | - | - | - | Manufacture of rubber and plastics products | | | | |
| 26 | การผลิตผลิตภัณฑ์จากแร่โอโลหะ | 21 | 100 | 21 | 100 | - | - | - | - | Manufacture of other non-metallic mineral products | | | | |
| 27 | การผลิตโลหะขั้นมูลฐาน | 7 | 100 | 6 | 85.71 | - | - | 1 | 14.29 | Manufacture of basic metals | | | | |
| 28 | การผลิตผลิตภัณฑ์ที่ทำจากโลหะประดิษฐ์ ยกเว้นเครื่องจักรและอุปกรณ์ | 67 | 100 | 65 | 97.01 | 1 | 1.49 | 1 | 1.49 | Manufacture of fabricated metal products, except machinery and equipment | | | | |
| 34 | การผลิตยานยนต์ รถพ่วงและรถเก๋งรพ่วง | 1 | 100 | 1 | 100 | - | - | - | - | Manufacture of motor vehicles, trailers and semi-trailers | | | | |
| 35 | การผลิตเครื่องอุปโภคบริโภคการขนส่งอื่นๆ | 15 | 100 | 15 | 100 | - | - | - | - | Manufacture of other transport equipment | | | | |
| 36 | การผลิตเฟอร์นิเจอร์ รวมทั้งการผลิตซึ่งมิได้จัดประเภทไว้ในที่อื่น | 30 | 100 | 30 | 100 | - | - | - | - | Manufacture of furniture; manufacturing n.e.c. | | | | |
| 37 | การนำผลิตภัณฑ์กลับมาผลิตเป็นวัสดุใหม่ | 4 | 100 | 4 | 100 | - | - | - | - | Recycling | | | | |

ที่มา : สำมะโนอุตสาหกรรม พ.ศ.2550 จังหวัด สมุทรสงคราม สำนักงานสถิติแห่งชาติ กระทรวงเทคโนโลยีสารสนเทศและการสื่อสาร

Source : The 2007 Industrial Census, Samut Songkhram Province, National Statistical Office, Ministry of Information and Communication Technology.

ตาราง 3 จำนวนและร้อยละของสถานประกอบการอุตสาหกรรมผลิต จำนวนตามระยะเวลาในการดำเนินงาน และหมวดอุตสาหกรรม

TABLE 3 NUMBER AND PERCENTAGE OF MANUFACTURING ESTABLISHMENTS BY PERIOD OF OPERATION AND DIVISION OF INDUSTRY

| รหัส Code | จำนวน Number | ร้อยละ % | จำนวน Number | ระยะเวลาในการดำเนินงาน (ปี) Period of operation (Year) | | | | | | | | | | Division of Industry |
|---|-----------------|-------------|-----------------|--|-------------|-----------------|-------------|-----------------|-------------|-----------------|-------------|-----------------|--|----------------------|
| | | | | < 5 | | 5 - 9 | | 10 - 19 | | 20 - 29 | | ≥ 30 | | |
| | | | | จำนวน Number | ร้อยละ % | จำนวน Number | ร้อยละ % | จำนวน Number | ร้อยละ % | จำนวน Number | ร้อยละ % | จำนวน Number | ร้อยละ % | |
| | 678 | 100 | 148 | 21.77 | 139 | 20.43 | 220 | 32.51 | 118 | 17.36 | 54 | 7.92 | Total | |
| 15 การผลิตเครื่องดื่ม | 355 | 100 | 105 | 29.48 | 65 | 18.33 | 114 | 32.15 | 58 | 16.41 | 13 | 3.63 | Manufacture of food products and beverages | |
| 17 การผลิตสิ่งทอ | 8 | 100 | 5 | 62.5 | 1 | 12.5 | 1 | 12.5 | - | - | 1 | 12.5 | Manufacture of textiles | |
| 18 การผลิตเครื่องแต่งกาย รวมทั้งการตกแต่งและย้อมสีขนสัตว์ | 105 | 100 | 9 | 8.69 | 28 | 26.37 | 27 | 25.95 | 27 | 26.07 | 14 | 12.92 | Manufacture of wearing apparel; dressing and dyeing of fur | |
| 20 การผลิตไม้และผลิตภัณฑ์จากไม้และไม้ก๊อก ยกเว้น เฟอร์นิเจอร์ รวมทั้งการผลิตสิ่งของที่ทำจากฟางและวัสดุจากสานอื่นๆ | 44 | 100 | 2 | 4.55 | 5 | 11.36 | 19 | 42.61 | 7 | 14.77 | 12 | 26.7 | Manufacture of wood and of products of straw and plaiting materials | |
| 21 การผลิตกระดาษและผลิตภัณฑ์กระดาษ | 1 | 100 | - | - | - | 1 | 100 | - | - | - | - | - | Manufacture of paper and paper products | |
| 22 การพิมพ์โฆษณา การพิมพ์ และการทำหนังสือพิมพ์ | 9 | 100 | - | - | 7 | 77.78 | - | - | 1 | 11.11 | 1 | 11.11 | Publishing, printing and reproduction of recorded media | |
| 24 การผลิตเคมีภัณฑ์และผลิตภัณฑ์เคมี | 2 | 100 | 1 | 50 | - | - | - | - | 1 | 50 | - | - | Manufacture of chemicals and chemical products | |
| 25 การผลิตผลิตภัณฑ์ยางและพลาสติก | 9 | 100 | - | - | 1 | 11.11 | 7 | 77.78 | - | - | 1 | 11.11 | Manufacture of rubber and plastics products | |
| 26 การผลิตผลิตภัณฑ์จากแร่โอโลหะ | 21 | 100 | 2 | 9.52 | 4 | 16.67 | 12 | 54.76 | - | - | 4 | 19.05 | Manufacture of other non-metallic mineral products | |
| 27 การผลิต โลหะขั้นมูลฐาน | 7 | 100 | 1 | 14.29 | - | - | 4 | 57.14 | 2 | 28.57 | - | - | Manufacture of basic metals | |
| 28 การผลิตผลิตภัณฑ์ที่ทำจากโลหะประดิษฐ์ ยกเว้นเครื่องจักรและอุปกรณ์ | 67 | 100 | 14 | 20.65 | 16 | 23.88 | 27 | 40.8 | 10 | 14.68 | - | - | Manufacture of fabricated metal products, except machinery and equipment | |
| 34 การผลิตยานยนต์ รถพ่วงและรถแทรกเตอร์ | 1 | 100 | 1 | 100 | - | - | - | - | - | - | - | - | Manufacture of motor vehicles, trailers and semi-trailers | |
| 35 การผลิตเครื่องอุปโภคบริโภค รวมทั้งเครื่องใช้ในบ้าน | 15 | 100 | - | - | 5 | 33.33 | 5 | 33.33 | 4 | 26.67 | 1 | 6.67 | Manufacture of other transport equipment | |
| 36 การผลิตเฟอร์นิเจอร์ รวมทั้งการผลิตสิ่งมีได้จัดประเภทไว้ในที่อื่น | 30 | 100 | 6 | 20 | 6 | 20.83 | 4 | 11.67 | 8 | 25.83 | 7 | 21.67 | Manufacture of furniture; manufacturing n.e.c. | |
| 37 การนำผลิตภัณฑ์จากหมักเป็นวัตถุดิบใหม่ | 4 | 100 | 2 | 50 | 1 | 25 | - | - | - | - | 1 | 25 | Recycling | |

ที่มา : สำนักงานอุตสาหกรรม พ.ศ.2550 จังหวัด สมุทรสงคราม สำนักงานสถิติแห่งชาติ กระทรวงเทคโนโลยีสารสนเทศและการสื่อสาร

Source : The 2007 Industrial Census, Samut Songkhram Province, National Statistical Office, Ministry of Information and Communication Technology

ตาราง 4 จำนวนและร้อยละของสถานประกอบการอุตสาหกรรมผลิต จำนวนตามระยะเวลาการผลิตในปี 2549 และหมวดอุตสาหกรรม

TABLE 4 NUMBER AND PERCENTAGE OF MANUFACTURING ESTABLISHMENTS BY PERIOD OF OPERATION IN 2006 AND DIVISION OF INDUSTRY

| รหัส Code | นามอุตสาหกรรม | จำนวนสถานประกอบการ Period of operation in 2006 | | | | | | | | | | | | Division of Industry | | |
|--------------|---|---|-------------|-------------|-------------|--------------|-------------|-----------------------|--------------|-----------------|--------------|-------------|--------------|----------------------|-------------|---|
| | | จำนวน Number | | ร้อยละ % | | เดือน Months | | ชั่วโมง Hours per day | | จำนวน Number | | ร้อยละ % | | | | |
| | | จำนวน Number | ร้อยละ % | 3 - 6 | 7 - 9 | 10 - 12 | < 8 | 8 - 10 | > 10 | จำนวน Number | ร้อยละ % | | | | | |
| | รวม | 678 | 100 | 61 | 9.03 | 19 | 2.85 | 596 | 87.97 | 189 | 27.87 | 483 | 71.19 | 6 | 0.94 | Total |
| 15 | การผลิตภัตตาคารและเครื่องดื่ม | 355 | 100 | - | - | 41 | 11.66 | 15 | 4.31 | 298 | 84.03 | 202 | 56.92 | 3 | 0.96 | Manufacture of food products and beverages |
| 17 | การผลิตสิ่งทอ | 8 | 100 | - | - | - | - | - | - | 8 | 100 | 6 | 75 | 1 | 12.5 | Manufacture of textiles |
| 18 | การผลิตเครื่องแต่งกาย รวมทั้งการตกแต่งและย้อมสีขนสัตว์ | 105 | 100 | - | - | - | - | - | - | 105 | 100 | 9 | 8.69 | 96 | 91.31 | Manufacture of wearing apparel; dressing and dyeing of fur |
| 20 | การผลิตไม้และผลิตภัณฑ์จากไม้ที่ไม่ถือตามฟอร์นิเจอร์ รวมทั้งการผลิตสิ่งของที่ทำจากพืงและวัสดุจากสานอื่นๆ | 44 | 100 | - | - | 8 | 18.18 | - | - | 36 | 81.82 | 1 | 2.27 | 43 | 97.73 | Manufacture of wood and of products of wood and cork, except furniture; manufacture of articles of straw and plaiting materials |
| 21 | การผลิตกระดาษและผลิตภัณฑ์กระดาษ | 1 | 100 | - | - | - | - | - | - | 1 | 100 | - | - | 1 | 100 | Manufacture of paper and paper products |
| 22 | การพิมพ์โฆษณา การพิมพ์ และการทำสำเนาอื่นที่ | 9 | 100 | - | - | - | - | - | - | 9 | 100 | - | - | 9 | 100 | Publishing, printing and reproduction of recorded media |
| 24 | การผลิตเคมีภัณฑ์และผลิตภัณฑ์ | 2 | 100 | - | - | - | - | - | - | 2 | 100 | - | - | 2 | 100 | Manufacture of chemicals and chemical products |
| 25 | การผลิตผลิตภัณฑ์ยางและพลาสติก | 9 | 100 | - | - | - | - | - | - | 9 | 100 | 3 | 33.33 | 5 | 55.56 | Manufacture of rubber and plastics products |
| 26 | การผลิตผลิตภัณฑ์จากแร่โลหะ | 21 | 100 | - | - | 2 | 7.14 | 1 | 4.76 | 19 | 88.1 | 3 | 11.9 | 19 | 88.1 | Manufacture of other non-metallic mineral products |
| 27 | การผลิตโลหะขั้นมูลฐาน | 7 | 100 | - | - | - | - | - | - | 7 | 100 | 2 | 28.57 | 4 | 57.14 | Manufacture of basic metals |
| 28 | การผลิตผลิตภัณฑ์ที่ทำจากโลหะประติงค์ ยกเว้นเครื่องจักรและอุปกรณ์ | 67 | 100 | - | - | 7 | 10.95 | - | - | 60 | 89.05 | 1 | 1.49 | 66 | 98.51 | Manufacture of fabricated metal products, except machinery and equipment |
| 34 | การผลิตยานยนต์ รถพ่วงและรถเกี่ยวพ่วง | 1 | 100 | - | - | - | - | - | - | 1 | 100 | - | - | 1 | 100 | Manufacture of motor vehicles, trailers and semi-trailers |
| 35 | การผลิตเครื่องอุปกรณ์การขนส่งอื่นๆ | 15 | 100 | - | - | 3 | 20 | 1 | 6.67 | 11 | 73.33 | 5 | 33.33 | 10 | 66.67 | Manufacture of other transport equipment |
| 36 | การผลิตเฟอร์นิเจอร์ รวมทั้งการผลิตสิ่งมีได้ประกอบเข้าไว้กับอื่น | 30 | 100 | - | - | - | - | 2 | 6.67 | 28 | 93.33 | 8 | 25.83 | 22 | 74.17 | Manufacture of furniture; manufacturing n.e.c. |
| 37 | การนำผลิตภัณฑ์กลับมาผลิตเป็นวัตถุดิบใหม่ | 4 | 100 | 1 | 25 | - | - | - | - | 3 | 75 | 2 | 50 | 2 | 50 | Recycling |

ที่มา : สำนักงานอุตสาหกรรม พ.ศ.2550 จังหวัด สมุทรสงคราม สำนักงานสถิติแห่งชาติ กระทรวงเทคโนโลยีสารสนเทศและการสื่อสาร

Source : The 2007 Industrial Census, Samut Songkhram Province, National Statistical Office, Ministry of Information and Communication Technology

ตาราง 5 มูลค่าเงินลงทุนจดทะเบียน จำนวนและร้อยละของสถานประกอบการอุตสาหกรรมผลิต จำนวนตามมูลค่าทุนจดทะเบียน และหมวดอุตสาหกรรม
 TABLE 5 VALUE OF REGISTERED CAPITAL, NUMBER AND PERCENTAGE OF MANUFACTURING ESTABLISHMENTS BY VALUE OF REGISTERED CAPITAL AND DIVISION OF INDUSTRY

| รหัส Code | หมวดอุตสาหกรรม | จำนวนสถานประกอบการที่ไม่ลงทุนจดทะเบียน | | มูลค่าทุนจดทะเบียน (ล้านบาท) Registered capital (Million baht) | | | | | | | | | | มูลค่าเงินลงทุน จดทะเบียน Value of registered capital | Division of Industry | | | | | | |
|--------------|--|--|-------------|--|--------------|-----------------|-------------|-----------------|-------------|-----------------|-------------|-----------------|--------------|---|----------------------|-----------------|-------------|-----------------|-------------|----------------------|--|
| | | No value of registered capital | | รวม Total | | < 1 | | 1 - 9 | | 10 - 49 | | 50 - 99 | | | | 100 - 199 | | 200 - 1,000 | | | |
| | | จำนวน Number | ร้อยละ % | จำนวน Number | ร้อยละ % | จำนวน Number | ร้อยละ % | จำนวน Number | ร้อยละ % | จำนวน Number | ร้อยละ % | จำนวน Number | ร้อยละ % | | | จำนวน Number | ร้อยละ % | จำนวน Number | ร้อยละ % | | |
| | รวม | 678 | 100 | 613 | 90.34 | 66 | 9.66 | 1 | 1.53 | 36 | 54.2 | 23 | 35.11 | 1 | 1.53 | 4 | 6.11 | 1 | 1.53 | 1,585,785,000 | Total |
| 15 | การผลิตผลิตภัณฑ์อาหารและเครื่องดื่ม | 355 | 100 | 320 | 90 | 36 | 10 | - | - | 21 | 57.75 | 11 | 30.99 | 1 | 2.82 | 2 | 5.63 | 1 | 2.82 | 1,058,185,000 | Manufacture of food products and beverages |
| 17 | การผลิตสิ่งทอ | 8 | 100 | 7 | 87.5 | 1 | 12.5 | - | - | - | - | 1 | 100 | - | - | - | - | - | - | 20,000,000 | Manufacture of textiles |
| 18 | การผลิตเครื่องแต่งกาย รวมทั้งการตกแต่งและย้อมสีเส้นใย | 105 | 100 | 105 | 100 | - | - | - | - | - | - | - | - | - | - | - | - | - | - | - | Manufacture of wearing apparel; dressing and dyeing of fur |
| 20 | การผลิตไม้และผลิตภัณฑ์จากไม้และไม้ที่กลั่นแล้ว เพอร์ไมเจอร์ รวมทั้งการผลิตสิ่งของที่ทำจากฟางและวัสดุจากสัตว์อื่น ๆ | 44 | 100 | 37 | 84.09 | 7 | 15.91 | - | - | 5 | 71.43 | 2 | 28.57 | - | - | - | - | - | - | 55,000,000 | manufacture of articles of straw and plaiting materials |
| 21 | การผลิตกระดาษและผลิตภัณฑ์กระดาษ | 1 | 100 | - | - | 1 | 100 | - | - | 1 | 100 | - | - | - | - | - | - | - | - | 1,000,000 | Manufacture of paper and paper products |
| 22 | การพิมพ์โรงพิมพ์ การพิมพ์ และการทำสำเนาสื่อบันทึก | 9 | 100 | 9 | 100 | - | - | - | - | - | - | - | - | - | - | - | - | - | - | - | Publishing, printing and reproduction of recorded media |
| 24 | การผลิตเคมีภัณฑ์และผลิตภัณฑ์เคมี | 2 | 100 | 2 | 100 | - | - | - | - | - | - | - | - | - | - | - | - | - | - | - | Manufacture of chemicals and chemical products |
| 25 | การผลิตผลิตภัณฑ์ยางและพลาสติก | 9 | 100 | 7 | 77.78 | 2 | 22.22 | - | - | 1 | 50 | - | - | - | - | 1 | 50 | - | - | 125,000,000 | Manufacture of rubber and plastics products |
| 26 | การผลิตผลิตภัณฑ์จากแร่โลหะ | 21 | 100 | 17 | 80.95 | 4 | 19.05 | - | - | 1 | 25 | 3 | 75 | - | - | - | - | - | - | 68,000,000 | Manufacture of other non-metallic mineral products |
| 27 | การผลิตโลหะขั้นมูลฐาน | 7 | 100 | 3 | 42.86 | 4 | 57.14 | - | - | 1 | 25 | 3 | 75 | - | - | - | - | - | - | 91,000,000 | Manufacture of basic metals |
| 28 | การผลิตผลิตภัณฑ์ที่ทำจากโลหะประดิษฐ์ ยกเว้นเครื่องจักรและอุปกรณ์ | 67 | 100 | 59 | 88.06 | 8 | 11.94 | 1 | 12.5 | 4 | 50 | 2 | 25 | - | - | 1 | 12.5 | - | - | 147,600,000 | Manufacture of fabricated metal products, except machinery and equipment |
| 34 | การผลิตยานยนต์ รถพ่วงและรถแทรกเตอร์ | 1 | 100 | - | - | 1 | 100 | - | - | 1 | 100 | - | - | - | - | - | - | - | - | 5,000,000 | Manufacture of motor vehicles, trailers and semi-trailers |
| 35 | การผลิตเครื่องอุปโภคบริโภคและการขนส่งอื่น ๆ | 15 | 100 | 15 | 100 | - | - | - | - | - | - | - | - | - | - | - | - | - | - | - | Manufacture of other transport equipment |
| 36 | การผลิตเฟอร์นิเจอร์ รวมทั้งการผลิตซึ่งมิได้จัดประเภทไว้ในที่อื่น | 30 | 100 | 28 | 93.33 | 2 | 6.67 | - | - | 1 | 50 | 1 | 50 | - | - | - | - | - | - | 15,000,000 | Manufacture of furniture; manufacturing n.e.c. |
| 37 | การนำผลิตภัณฑ์กลับมาผลิตเป็นวัสดุใหม่ | 4 | 100 | 4 | 100 | - | - | - | - | - | - | - | - | - | - | - | - | - | - | - | Recycling |

ที่มา : สำมะโนอุตสาหกรรม พ.ศ.2550 จังหวัด สมุทรสงคราม สำนักงานสถิติแห่งชาติ กระทรวงเทคโนโลยีสารสนเทศและการสื่อสาร
 Source : The 2007 Industrial Census, Samut Songkhram Province, National Statistical Office, Ministry of Information and Communication Technology

ตาราง 6 มูลค่าเงินลงทุนที่ต่างประเทศรวมลงทุนหรือถือหุ้น จำนวนและร้อยละของสถานประกอบการอุตสาหกรรมผลิต ข้ามแดนผลิตส่วนลงทุนหรือถือหุ้นของต่างประเทศ และหมวดอุตสาหกรรม

TABLE 6 VALUE OF FOREIGN INVESTMENT OR SHARE HOLDING, NUMBER AND PERCENTAGE OF MANUFACTURING ESTABLISHMENTS BY PROPORTION OF FOREIGN INVESTMENT OR SHARE HOLDING AND DIVISION OF INDUSTRY

| รหัส Code | หมวดอุตสาหกรรม | จำนวนสถาน- ประกอบการ | | ไม่ต่างประเทศ | | สัดส่วนของการร่วมลงทุนหรือถือหุ้น | | สัดส่วนการลงทุนหรือถือหุ้น | | มูลค่าเงินลงทุนที่ต่างประเทศ รวมลงทุนหรือถือหุ้น | Division of Industry | |
|--------------|--|-------------------------|-------------|-----------------|-------------|-----------------------------------|-------------|----------------------------|-------------|---|----------------------|---|
| | | จำนวน Number | ร้อยละ % | จำนวน Number | ร้อยละ % | รวม | | 10 - 50% | | | | |
| | | | | | | จำนวน Number | ร้อยละ % | จำนวน Number | ร้อยละ % | | | |
| | | 678 | 100 | 673 | 99.26 | 5 | 0.74 | 1 | 20 | 4 | 80 | Total |
| 15 | การผลิตผลิตภัณฑ์อาหารและเครื่องดื่ม | 355 | 100 | 354 | 99.72 | 1 | 0.28 | - | - | 1 | 100 | Manufacture of food products and beverages |
| 17 | การผลิตสิ่งทอ | 8 | 100 | 8 | 100 | - | - | - | - | - | - | Manufacture of textiles |
| 18 | การผลิตเครื่องแต่งกาย รวมทั้งการตกแต่งและซ่อมสิ่งขนสัตว์ | 105 | 100 | 105 | 100 | - | - | - | - | - | - | Manufacture of wearing apparel; dressing and dyeing of fur |
| 20 | การผลิตไม้และผลิตภัณฑ์จากไม้และไม่ก้อ ยกเว้น ฟอร์นิเจอร์ รวมทั้งการผลิตสิ่งของที่มาจากฟางและวัสดุจากสานอื่นๆ | 44 | 100 | 44 | 100 | - | - | - | - | - | - | Manufacture of wood and of products of wood and cork, except furniture; manufacture of articles of straw and plaiting materials |
| 21 | การผลิตกระดาษและผลิตภัณฑ์กระดาษ | 1 | 100 | 1 | 100 | - | - | - | - | - | - | Manufacture of paper and paper products |
| 22 | การพิมพ์โฆษณา การพิมพ์ และการทำสำเนาสิ่งบันทึก | 9 | 100 | 9 | 100 | - | - | - | - | - | - | Publishing, printing and reproduction of recorded media |
| 24 | การผลิตเคมีภัณฑ์และผลิตภัณฑ์เคมี | 2 | 100 | 2 | 100 | - | - | - | - | - | - | Manufacture of chemicals and chemical products |
| 25 | การผลิตผลิตภัณฑ์ยางและพลาสติก | 9 | 100 | 8 | 88.89 | 1 | 11.11 | 1 | 100 | - | - | Manufacture of rubber and plastics products |
| 26 | การผลิตผลิตภัณฑ์จากแร่โลหะ | 21 | 100 | 20 | 95.24 | 1 | 4.76 | - | - | 1 | 100 | Manufacture of other non-metallic mineral products |
| 27 | การผลิตโลหะขั้นมูลฐาน | 7 | 100 | 5 | 71.43 | 2 | 28.57 | - | - | 2 | 100 | Manufacture of basic metals |
| 28 | การผลิตผลิตภัณฑ์ที่ทำจากโลหะประดิษฐ์ ยกเว้นเครื่องจักรและอุปกรณ์ | 67 | 100 | 67 | 100 | - | - | - | - | - | - | Manufacture of fabricated metal products, except machinery and equipment |
| 34 | การผลิตยานยนต์ รถพ่วงและรถถังยกพ่วง | 1 | 100 | 1 | 100 | - | - | - | - | - | - | Manufacture of motor vehicles, trailers and semi-trailers |
| 35 | การผลิตเครื่องอุปโภคบริโภคขนส่งอื่นๆ | 15 | 100 | 15 | 100 | - | - | - | - | - | - | Manufacture of other transport equipment |
| 36 | การผลิตเฟอร์นิเจอร์ รวมทั้งการผลิตซึ่งมิได้จัดประเภทไว้ในที่อื่น | 30 | 100 | 30 | 100 | - | - | - | - | - | - | Manufacture of furniture; manufacturing n.e.c. |
| 37 | การนำผลิตภัณฑ์กลับมาผลิตเป็นวัตถุดิบใหม่ | 4 | 100 | 4 | 100 | - | - | - | - | - | - | Recycling |

ที่มา : สำมะโนอุตสาหกรรม พ.ศ.2550 จังหวัด สมุทรสงคราม สำนักงานสถิติแห่งชาติ กระทรวงเทคโนโลยีสารสนเทศและการสื่อสาร

Source : The 2007 Industrial Census, Samut Songkhram Province, National Statistical Office, Ministry of Information and Communication Technology

ตาราง 7 จำนวนและร้อยละของสถานประกอบการอุตสาหกรรมผลิตที่ต่างประเทศร่วมลงทุน จำนวนตามประเภทร่วมลงทุนหรือผู้ลงทุนที่สูงสุดเป็นอันดับหนึ่ง และหมวดอุตสาหกรรม

TABLE 7 NUMBER AND PERCENTAGE OF MANUFACTURING ESTABLISHMENTS WITH FOREIGN INVESTMENT BY THE FIRST COUNTRY WITH HIGHEST SHARE HOLDING AND DIVISION OF INDUSTRY

| รหัส Code | จำนวนสถานประกอบการ Number of establishments | ไม่มีการลงทุนจาก No foreign investment | | มีการลงทุนจาก With foreign investment | | มีการลงทุนจากประเทศอื่นที่มีส่วนถือหุ้นมากที่สุดเป็นอันดับหนึ่ง The first country with highest share holding | | | | | | | | | | Division of Industry | | | |
|--------------|---|---|-------------|--|-------------|--|-------------|------------------|-------------|-------------------|-------------|-----------------------|-------------|-----------------|-------------|----------------------|---------------------------------|-------------|---|
| | | ต่างประเทศ Foreign country | | ต่างประเทศ Foreign country | | เกาหลี Korea | | ญี่ปุ่น Japan | | ไต้หวัน Taiwan | | สิงคโปร์ Singapore | | จีน China | | | ประเทศอื่น ๆ Other countries | | |
| | | จำนวน Number | ร้อยละ % | จำนวน Number | ร้อยละ % | จำนวน Number | ร้อยละ % | จำนวน Number | ร้อยละ % | จำนวน Number | ร้อยละ % | จำนวน Number | ร้อยละ % | จำนวน Number | ร้อยละ % | | จำนวน Number | ร้อยละ % | |
| | | 678 | 100 | 673 | 99.26 | 5 | 0.74 | - | - | 1 | 20 | 2 | 40 | - | 2 | 40 | - | - | Total |
| 15 | การผลิตภัตตาคารและเครื่องดื่ม | 355 | 100 | 354 | 99.72 | 1 | 0.28 | - | - | - | - | - | - | - | - | - | - | - | Manufacture of food products and beverages |
| 17 | การผลิตสิ่งทอ | 8 | 100 | 8 | 100 | - | - | - | - | - | - | - | - | - | - | - | - | - | Manufacture of textiles |
| 18 | การผลิตเครื่องแต่งกายรวมทั้งการตกแต่งและซ่อมสืงขึ้นตัว | 105 | 100 | 105 | 100 | - | - | - | - | - | - | - | - | - | - | - | - | - | Manufacture of wearing apparel; dressing and dyeing of fur |
| 20 | การผลิตไม้และผลิตภัณฑ์จากไม้และไม้กึ่ง ยากัน เพื่อรีโนเจอร์ รวมทั้งการผลิตสิ่งของที่ทำจากพางและวัสดุจากสานอื่นๆ | 44 | 100 | 44 | 100 | - | - | - | - | - | - | - | - | - | - | - | - | - | Manufacture of wood and of products of wood and cork, except furniture; manufacture of articles of straw and plaiting materials |
| 21 | การผลิตกระดาษและผลิตภัณฑ์กระดาษ | 1 | 100 | 1 | 100 | - | - | - | - | - | - | - | - | - | - | - | - | - | Manufacture of paper and paper products |
| 22 | การพิมพ์โฆษณา การพิมพ์ และการทำสำเนาเสมือนที่ | 9 | 100 | 9 | 100 | - | - | - | - | - | - | - | - | - | - | - | - | - | Publishing, printing and reproduction of recorded media |
| 24 | การผลิตเคมีภัณฑ์และผลิตภัณฑ์เคมี | 2 | 100 | 2 | 100 | - | - | - | - | - | - | - | - | - | - | - | - | - | Manufacture of chemicals and chemical products |
| 25 | การผลิตผลิตภัณฑ์ยางและพลาสติก | 9 | 100 | 8 | 88.89 | 1 | 11.11 | - | - | 1 | 100 | - | - | - | - | - | - | - | Manufacture of rubber and plastics products |
| 26 | การผลิตผลิตภัณฑ์จากแร่โลหะ | 21 | 100 | 20 | 95.24 | 1 | 4.76 | - | - | - | - | - | - | - | - | - | - | - | Manufacture of other non-metallic mineral products |
| 27 | การผลิตโลหะขั้นมูลฐาน | 7 | 100 | 5 | 71.43 | 2 | 28.57 | - | - | - | - | - | - | 2 | 100 | - | - | - | Manufacture of basic metals |
| 28 | การผลิตผลิตภัณฑ์ที่ทำจากโลหะประติษฐ์ ยกเว้นเครื่องจักรและอุปกรณ์ | 67 | 100 | 67 | 100 | - | - | - | - | - | - | - | - | - | - | - | - | - | Manufacture of fabricated metal products, except machinery and equipment |
| 34 | การผลิตยานยนต์ รถพ่วงและรถกึ่งรถพ่วง | 1 | 100 | 1 | 100 | - | - | - | - | - | - | - | - | - | - | - | - | - | Manufacture of motor vehicles, trailers and semi-trailers |
| 35 | การผลิตเรืออู่อุปกรณ์การขนส่งอื่นๆ | 15 | 100 | 15 | 100 | - | - | - | - | - | - | - | - | - | - | - | - | - | Manufacture of other transport equipment |
| 36 | การผลิตเฟอร์นิเจอร์ รวมทั้งการผลิตซึ่งมิได้จัดประเภทไว้ในที่อื่น | 30 | 100 | 30 | 100 | - | - | - | - | - | - | - | - | - | - | - | - | - | Manufacture of furniture; manufacturing n.e.c. |
| 37 | การนำผลิตภัณฑ์กลับมาผลิตเป็นวัสดุรีไซเคิลใหม่ | 4 | 100 | 4 | 100 | - | - | - | - | - | - | - | - | - | - | - | - | - | Recycling |

ที่มา : สำมะโนอุตสาหกรรม พ.ศ.2550 จังหวัด สมุทรสงคราม สำนักงานสถิติแห่งชาติ กระทรวงเทคโนโลยีสารสนเทศและการสื่อสาร

Source : The 2007 Industrial Census, Samut Songkhram Province, National Statistical Office, Ministry of Information and Communication Technology

ตาราง 8 จำนวนและร้อยละของสถานประกอบการอุตสาหกรรมผลิต จำนวนสถานประกอบการส่งออก จำนวนคณะกรรมการส่งเสริมการลงทุน และหมวดอุตสาหกรรม

TABLE 8. NUMBER AND PERCENTAGE OF MANUFACTURING ESTABLISHMENTS BY INVESTMENT PROMOTION FROM BOARD OF INVESTMENT (BOI) AND DIVISION OF INDUSTRY

| รหัส Code | หมวดอุตสาหกรรม | จำนวนสถานประกอบการ | | การส่งเสริมการลงทุนจากสำนักงานคณะกรรมการส่งเสริมการลงทุน | | | | Division of Industry |
|--------------|--|--------------------------|-------------|--|-------------|-----------------|-------------|--|
| | | Number of establishments | | Investment promotion from board of investment (BOI) | | | | |
| | | จำนวน Number | ร้อยละ % | จำนวน Number | ร้อยละ % | จำนวน Number | ร้อยละ % | |
| | | 678 | 100 | 662 | 97.64 | 16 | 2.36 | Total |
| 15 | การผลิตผลิตภัณฑ์อาหารและเครื่องดื่ม | 355 | 100 | 344 | 96.9 | 11 | 3.1 | Manufacture of food products and beverages |
| 17 | การผลิตสิ่งทอ | 8 | 100 | 8 | 100 | - | - | Manufacture of textiles |
| 18 | การผลิตเครื่องแต่งกาย รวมทั้งการตกแต่งเสื้อผ้า | 105 | 100 | 105 | 100 | - | - | Manufacture of wearing apparel; dressing and dyeing of fur |
| 20 | การผลิตไม้และผลิตภัณฑ์จากไม้และไม้ก๊อก ยกเว้น เฟอร์นิเจอร์ รวมทั้งการผลิตสิ่งของที่ทำจากฟางและวัสดุจากสัตว์อื่นๆ | 44 | 100 | 43 | 97.73 | 1 | 2.27 | Manufacture of wood and of products of wood and cork, except furniture; handbags, saddlery, harness and footwear |
| 21 | การผลิตกระดาษและผลิตภัณฑ์กระดาษ | 1 | 100 | 1 | 100 | - | - | Manufacture of paper and paper products |
| 22 | การพิมพ์โฆษณา การพิมพ์ และการทำสำเนาสื่อบันทึก | 9 | 100 | 9 | 100 | - | - | Publishing, printing and reproduction of recorded media |
| 24 | การผลิตเคมีภัณฑ์และผลิตภัณฑ์เคมี | 2 | 100 | 2 | 100 | - | - | Manufacture of chemicals and chemical products |
| 25 | การผลิตผลิตภัณฑ์ยางและพลาสติก | 9 | 100 | 8 | 88.89 | 1 | 11.11 | Manufacture of rubber and plastics products |
| 26 | การผลิตผลิตภัณฑ์จากแร่โลหะ | 21 | 100 | 21 | 100 | - | - | Manufacture of other non-metallic mineral products |
| 27 | การผลิตโลหะขั้นมูลฐาน | 7 | 100 | 6 | 85.71 | 1 | 14.29 | Manufacture of basic metals |
| 28 | การผลิตผลิตภัณฑ์ที่ทำจากโลหะประดิษฐ์ ยกเว้นเครื่องจักรและอุปกรณ์ | 67 | 100 | 66 | 98.51 | 1 | 1.49 | Manufacture of fabricated metal products, except machinery and equipment |
| 34 | การผลิตยานยนต์ รถพ่วงและรถกึ่งพ่วง | 1 | 100 | 1 | 100 | - | - | Manufacture of motor vehicles, trailers and semi-trailers |
| 35 | การผลิตเครื่องอุปโภคบริโภคขนส่งอื่นๆ | 15 | 100 | 15 | 100 | - | - | Manufacture of other transport equipment |
| 36 | การผลิตเฟอร์นิเจอร์ รวมทั้งการผลิตซึ่งมิได้จัดประเภทไว้ในที่อื่น | 30 | 100 | 29 | 96.67 | 1 | 3.33 | Manufacture of furniture; manufacturing n.e.c. |
| 37 | การนำผลิตภัณฑ์กลับมาผลิตเป็นวัตถุดิบใหม่ | 4 | 100 | 4 | 100 | - | - | Recycling |

ที่มา : สำนักงานอุตสาหกรรม พ.ศ.2550 จังหวัด สมุทรสงคราม สำนักงานสถิติแห่งชาติ กระทรวงเทคโนโลยีสารสนเทศและการสื่อสาร

Source : The 2007 Industrial Census, Samut Songkhram Province, National Statistical Office, Ministry of Information and Communication Technology

ตาราง 9 มูลค่าการส่งออก จำนวนและร้อยละของสถานประกอบการส่งออกผลิตภัณฑ์จากไม้ต่างประเภท และหมวดอุตสาหกรรม

TABLE 9 VALUE OF EXPORT, NUMBER AND PERCENTAGE OF MANUFACTURING ESTABLISHMENTS BY PERCENTAGE OF EXPORT AND DIVISION OF INDUSTRY

| รหัส Code | หมวดอุตสาหกรรม | จำนวนสถานประกอบการ | | ไม่มีการส่งออก | | ร้อยละการส่งออก | | | | | | มูลค่าการส่งออก | | Division of Industry | | |
|--------------|--|--------------------------|------------|----------------|--------------|-----------------|-------------|----------------------|--------------|-----------------|--------------|-----------------|--------------|----------------------|--------------|---|
| | | Number of establishments | | No export | | รวม | | Percentage of export | | Value of export | | | | | | |
| | | จำนวน | ร้อยละ | จำนวน | ร้อยละ | จำนวน | ร้อยละ | จำนวน | ร้อยละ | จำนวน | ร้อยละ | จำนวน | ร้อยละ | | | |
| | | Number | % | Number | % | Number | % | Number | % | Number | % | Number | % | Number | % | |
| | รวม | 678 | 100 | 660 | 97.35 | 18 | 2.65 | 3 | 16.67 | 6 | 33.33 | 4 | 22.23 | 5 | 27.76 | Total |
| 15 | การผลิตผลิตภัณฑ์อาหารและเครื่องดื่ม | 355 | 100 | 342 | 96.34 | 13 | 3.66 | 2 | 15.38 | 4 | 30.77 | 3 | 23.08 | 4 | 30.76 | Manufacture of food products and beverages |
| 17 | การผลิตสิ่งทอ | 8 | 100 | 8 | 100 | - | - | - | - | - | - | - | - | - | - | Manufacture of textiles |
| 18 | การผลิตเครื่องแต่งกาย รวมทั้งการตกแต่งและซ่อมสินค้า | 105 | 100 | 105 | 100 | - | - | - | - | - | - | - | - | - | - | Manufacture of wearing apparel; dressing and dyeing of fur |
| 20 | การผลิตไม้และผลิตภัณฑ์จากไม้และไม้ก๊อก ยกเว้น เฟอร์นิเจอร์ รวมทั้งการผลิตสิ่งของที่ทำจากฟางและวัสดุลักษณะอื่นๆ | 44 | 100 | 43 | 97.73 | 1 | 2.27 | - | - | 1 | 100 | - | - | - | - | Manufacture of wood and of products of wood and cork, except furniture; manufacture of articles of straw and plaiting materials |
| 21 | การผลิตกระดาษและผลิตภัณฑ์กระดาษ | 1 | 100 | 1 | 100 | - | - | - | - | - | - | - | - | - | - | Manufacture of paper and paper products |
| 22 | การพิมพ์โฆษณา การพิมพ์ และการทำสำเนาสื่อมวลชน | 9 | 100 | 9 | 100 | - | - | - | - | - | - | - | - | - | - | Publishing, printing and reproduction of recorded media |
| 24 | การผลิตเคมีภัณฑ์และผลิตภัณฑ์เคมี | 2 | 100 | 2 | 100 | - | - | - | - | - | - | - | - | - | - | Manufacture of chemicals and chemical products |
| 25 | การผลิตผลิตภัณฑ์ยางและพลาสติก | 9 | 100 | 8 | 88.89 | 1 | 11.11 | 1 | 100 | - | - | - | - | - | - | Manufacture of rubber and plastics products |
| 26 | การผลิตผลิตภัณฑ์จากแร่โลหะ | 21 | 100 | 21 | 100 | - | - | - | - | - | - | - | - | - | - | Manufacture of other non-metallic mineral products |
| 27 | การผลิตโลหะขั้นพื้นฐาน | 7 | 100 | 6 | 85.71 | 1 | 14.29 | - | - | - | - | 1 | 100 | - | - | Manufacture of basic metals |
| 28 | การผลิตผลิตภัณฑ์ที่ทำจากโลหะประดิษฐ์ ยกเว้นเครื่องจักรและอุปกรณ์ | 67 | 100 | 66 | 98.51 | 1 | 1.49 | - | - | 1 | 100 | - | - | - | - | Manufacture of fabricated metal products, except machinery and equipment |
| 34 | การผลิตยานยนต์ รถพ่วงและรถกึ่งรถพ่วง | 1 | 100 | 1 | 100 | - | - | - | - | - | - | - | - | - | - | Manufacture of motor vehicles, trailers and semi-trailers |
| 35 | การผลิตเครื่องอุปโภคบริโภคขนส่งอื่นๆ | 15 | 100 | 15 | 100 | - | - | - | - | - | - | - | - | - | - | Manufacture of other transport equipment |
| 36 | การผลิตเฟอร์นิเจอร์ รวมทั้งการผลิตซึ่งมิได้จัดประเภทไว้ในที่อื่น | 30 | 100 | 29 | 96.67 | 1 | 3.33 | - | - | - | - | - | - | 1 | 100 | Manufacture of furniture; manufacturing n.e.c. |
| 37 | การนำผลิตภัณฑ์กลับมาผลิตเป็นวัตถุดิบใหม่ | 4 | 100 | 4 | 100 | - | - | - | - | - | - | - | - | - | - | Recycling |

ที่มา : สำนักทะเบียนการค้า กระทรวงพาณิชย์ และสำนักงานสถิติแห่งชาติ

Source : The 2007 Industrial Census, Samut Songkhram Province, National Statistical Office, Ministry of Information and Communication Technology

ภาค 2 ข้อมู๑การดำเนิ๑การข๑งสถานประภ๑บการ

ตอนที่ 1 ขั้นตอนการดำเนินงานของสถานประกอบการ
จำแนกตามขนาดของสถานประกอบการ

สารบัญตารางสถิติ

- ตอนที่ 1 ข้อมูลการดำเนินงานกิจการจำแนกตามขนาดของสถานประกอบการ**
- ตาราง 1** สถิติมูลฐานอุตสาหกรรมการผลิตในปี 2549 จำแนกตามขนาดของสถานประกอบการ
- ตาราง 2** มูลค่าผลผลิตของสถานประกอบการอุตสาหกรรมการผลิตในปี 2549 จำแนกตามขนาดของสถานประกอบการ
- ตาราง 3** ค่าใช้จ่ายขั้นกลางของสถานประกอบการอุตสาหกรรมการผลิตในปี 2549 จำแนกตามขนาดของสถานประกอบการ
- ตาราง 4** คนทำงานในสถานประกอบการอุตสาหกรรมการผลิตในปี 2549 จำแนกตามสถานภาพการทำงาน เพศ และขนาดของสถานประกอบการ
- ตาราง 5** จำนวนสถานประกอบการอุตสาหกรรมการผลิต จำแนกตามจำนวนวันทำงานต่อสัปดาห์ จำนวนชั่วโมงทำงานเฉลี่ยต่อวันของลูกจ้าง และขนาดของสถานประกอบการ
- ตาราง 6** ค่าตอบแทนแรงงานในปี 2549 จำแนกตามขนาดของสถานประกอบการ
- ตาราง 7** มูลค่าวัตถุดิบและวัสดุประกอบฯ และสินค้าคงเหลือต้นปีและปลายปี 2549 จำแนกตามขนาดของสถานประกอบการ
- ตาราง 8** ส่วนเปลี่ยนแปลงของมูลค่าวัตถุดิบและวัสดุประกอบฯ และสินค้าคงเหลือในปี 2549 จำแนกตามขนาดของสถานประกอบการ
- ตาราง 9** ค่าใช้จ่ายทั้งสิ้นและค่าภาษีมูลค่าเพิ่มสุทธิของสถานประกอบการอุตสาหกรรมการผลิตในปี 2549 จำแนกตามขนาดของสถานประกอบการ
- ตาราง 10** รายรับทั้งสิ้นของสถานประกอบการอุตสาหกรรมการผลิตในปี 2549 จำแนกตามขนาดของสถานประกอบการ
- ตาราง 11** มูลค่าตามบัญชีของสินทรัพย์ถาวรในปี 2549 จำแนกตามขนาดของสถานประกอบการ
- ตาราง 12** มูลค่าสินทรัพย์ถาวรที่เปลี่ยนแปลงระหว่าง มกราคม - ธันวาคม 2549 จำแนกตามขนาดของสถานประกอบการ

ตาราง 1 สถิติฐานอุตสาหกรรมการผลิตในปี 2549 จำแนกตามขนาดของสถานประกอบการ

TABLE 1 SUMMARY OF BASIC STATISTICS FOR MANUFACTURING ESTABLISHMENTS IN 2006 BY SIZE OF ESTABLISHMENT

| ขนาดของสถานประกอบการ | จำนวน สถานประกอบการ | จำนวน คนทำงาน | ถูกจ้าง Employees | | มูลค่าผลผลิต Value of gross output | ค่าใช้จ่าย ขั้นกลาง Intermediate consumption | มูลค่าเพิ่ม Value added | Size of establishment |
|----------------------|------------------------|------------------|-------------------|-------------------------------------|--|---|----------------------------|-----------------------|
| | | | จำนวน Number | ค่าตอบแทน แรงงาน Remuneration | | | | |
| รวม | 678 | 8,970 | 7,567 | 650,524.00 | 9,120,143.40 | 6,874,643.10 | 2,245,500.40 | Total |
| 1-15 คน | 596 | 2,711 | 1,555 | 70,784.10 | 605,676.80 | 378,116.10 | 227,560.70 | 1-15 persons |
| 16-25 คน | 26 | 524 | 474 | 27,439.60 | 356,412.20 | 247,451.60 | 108,960.60 | 16-25 persons |
| 26-30 คน | 6 | 164 | 148 | 9,636.20 | 249,747.00 | 188,903.30 | 60,843.70 | 26-30 persons |
| 31-50 คน | 26 | 1,024 | 995 | 74,262.00 | 1,004,197.80 | 686,314.70 | 317,883.10 | 31-50 persons |
| 51-200 คน | 16 | 1,437 | 1,288 | 130,288.00 | 3,072,665.40 | 2,224,964.90 | 847,700.50 | 51-200 persons |
| มากกว่า 200 คน | 8 | 3,110 | 3,107 | 338,114.10 | 3,831,444.30 | 3,148,892.50 | 682,551.80 | More than 200 persons |

ที่มา : สำนักอุตสาหกรรม พ.ศ.2550 จังหวัด สมุทรสงคราม สำนักงานสถิติแห่งชาติ กระทรวงเทคโนโลยีสารสนเทศและการสื่อสาร

Source : The 2007 Industrial Census, Samut Songkhram Province, National Statistical Office, Ministry of Information and Communication Technology

ตาราง 2 มูลค่าผลผลิตของสถานประกอบการผลิตในปี 2549 จำแนกตามขนาดของสถานประกอบการ

TABLE 2 VALUE OF GROSS OUTPUT OF MANUFACTURING ESTABLISHMENTS IN 2006 BY SIZE OF ESTABLISHMENT

(พันบาท In Thousand Baht)

| ขนาดของสถานประกอบการ | จำนวนสถาน-ประกอบการ | รวม | มูลค่าขายผลผลิต | รายรับจากการขายสินค้าที่ซื้อมาจากภายนอก | รายรับจากการรับจ้างเหมาทำการผลิตสินค้า | รายรับจากการให้เช่าอาคาร และรายรับอื่นๆ | รายรับจากการให้บริการบำรุงรักษาซ่อมแซมและติดตั้งให้แก่สถานประกอบการอื่น | รายรับจากการให้เช่าอาคาร ฯลฯ | ส่วนเปลี่ยนแปลงมูลค่าสินค้าคงเหลือ | Size of establishment |
|----------------------|--------------------------|---------------------|-------------------------|---|---|--|---|--------------------------------------|------------------------------------|-----------------------|
| | Number of establishments | Total | Sales of goods produced | Sales of goods purchased for resale | Receipts for contract and commission work | Receipts for repair and installation work etc. | Receipts for rent on building etc. | Receipts for rent and other receipts | Change in value of stocks of goods | |
| รวม | 678 | 9,120,143.40 | 8,790,522.80 | 92,009.80 | 41,831.50 | 322.9 | 79,341.30 | 116,115.10 | Total | |
| 1 - 15 คน | 596 | 605,676.80 | 590,728.00 | 450 | - | 322.9 | 14,127.10 | 48.8 | 1 - 15 persons | |
| 16 - 25 คน | 26 | 356,412.20 | 348,785.20 | 5,760.00 | - | - | 485.4 | 1,381.60 | 16 - 25 persons | |
| 26 - 30 คน | 6 | 249,747.00 | 248,816.20 | - | - | - | - | 930.8 | 26 - 30 persons | |
| 31 - 50 คน | 26 | 1,004,197.80 | 939,049.80 | 3,910.00 | 150 | - | 14,152.10 | 46,935.90 | 31 - 50 persons | |
| 51 - 200 คน | 16 | 3,072,665.40 | 3,001,382.50 | 181.3 | - | - | 15,490.50 | 55,611.10 | 51 - 200 persons | |
| มากกว่า 200 คน | 8 | 3,831,444.30 | 3,661,761.00 | 81,708.50 | 41,681.50 | - | 35,086.20 | 11,207.00 | More than 200 persons | |

ที่มา : สำมะโนอุตสาหกรรม พ.ศ.2550 จังหวัด สมุทรสงคราม

สำนักงานสถิติแห่งชาติ กระทรวงเทคโนโลยีสารสนเทศและการสื่อสาร

Source : The 2007 Industrial Census, Samut Songkhram Province, National Statistical Office, Ministry of Information and Communication Technology

ตาราง 3 ค่าใช้จ่ายขั้นกลางของสถานประกอบการผลิตในปี 2549 ชั้นกลางขนาดของสถานประกอบการ

TABLE 3 INTERMEDIATE CONSUMPTION OF MANUFACTURING ESTABLISHMENTS IN 2006 BY SIZE OF ESTABLISHMENT

| | | (พันบาท In Thousand Baht) | | | | | | | | | | | |
|----------------------|-----------------------------|---------------------------|---|---|---|---|---|---|------------------------------------|--|---|-----------------------|-------------------------|
| ขนาดของสถานประกอบการ | จำนวน สถาน- ประกอบการ | รวม Total | ค่าซื้อวัตถุดิบ และวัสดุประกอบฯ ที่ใช้ในการผลิต | ค่าซื้อเพลิง และค่าไฟฟ้า ที่ใช้ใช้ในการผลิต | ค่าคิดซ่อมแซมและ บำรุงรักษาสินค้า ที่จำหน่ายให้ลูกค้า | ค่าคิดซ่อมแซมและ บำรุงรักษาเครื่องจักร เครื่องมือ | ค่าซื้อสินค้า ที่ซื้อมาจำหน่าย ในสภาพเดิม | ค่าจ้างหน้าขายให้ สถานประกอบการ อื่นผลิตสินค้าให้ | ค่าใช้จ่ายอื่น ๆ Other expenses | ส่วนเปลี่ยนแปลง มูลค่าวัตถุดิบและ วัสดุประกอบฯ คงเหลือ | Change in value of stocks of materials and components | Size of establishment | |
| | | | | | | | | | | | | | จำนวน establishments |
| รวม | 678 | 6,874,643.10 | 5,291,480.50 | 345,578.90 | 12,220.20 | 59,520.50 | 81,357.40 | 64,144.00 | 1,123,000.20 | 102,658.80 | | | |
| 1 - 15 คน | 596 | 378,116.10 | 260,893.20 | 74,633.20 | 1,438.70 | 1,778.20 | 833 | - | 41,048.20 | 2,508.40 | | 1 - 15 persons | |
| 16 - 25 คน | 26 | 247,451.60 | 205,334.20 | 18,625.10 | 329.1 | 1,398.30 | 7,204.60 | - | 44,739.30 | 30,179.00 | | 16 - 25 persons | |
| 26 - 30 คน | 6 | 188,903.30 | 150,897.40 | 12,481.50 | 900 | 2,437.90 | 1,000.00 | - | 22,083.30 | 896.8 | | 26 - 30 persons | |
| 31 - 50 คน | 26 | 686,314.70 | 465,814.10 | 39,545.50 | 3,241.70 | 7,876.40 | 3,995.00 | 17,502.90 | 136,063.90 | -12,275.10 | | 31 - 50 persons | |
| 51 - 200 คน | 16 | 2,224,964.90 | 1,845,594.20 | 54,038.30 | 2,614.80 | 13,140.60 | 117.9 | 3,038.00 | 345,174.20 | 38,753.00 | | 51 - 200 persons | |
| มากกว่า 200 คน | 8 | 3,148,892.50 | 2,362,947.40 | 146,255.40 | 3,696.00 | 32,889.10 | 68,206.90 | 43,603.10 | 533,891.40 | 42,596.80 | | More than 200 persons | |

ที่มา : สำมะโนอุตสาหกรรม พ.ศ.2550 จังหวัด สมุทรสงคราม สำนักงานสถิติแห่งชาติ กระทรวงเทคโนโลยีสารสนเทศและการสื่อสาร

Source : The 2007 Industrial Census, Samut Songkhram Province, National Statistical Office, Ministry of Information and Communication Technology

ตาราง 4 คนทำงานในสถานประกอบการอุตสาหกรรมผลิตในปี 2549 จำแนกตามสถานภาพการทำงาน เพศ และขนาดของสถานประกอบการ

TABLE 4 PERSONS ENGAGED IN MANUFACTURING ESTABLISHMENTS IN 2006 BY WORK STATUS, SEX AND SIZE OF ESTABLISHMENT

| ขนาดของสถานประกอบการ | จำนวน สถาน- ประกอบการ | รวม | | คนทำงานโดยไม่ได้รับค่าจ้าง/ เงินเดือน | | | | ลูกจ้างในกรรมวิธีการผลิต Operatives | | | | | | ลูกจ้างอื่น ๆ | | Size of establishment | | | | |
|----------------------|-----------------------------|--------------|-------------|--|--------------|-------------|-----------------------|-------------------------------------|-------------|----------------|-------------------------|-------------|----------------|---------------|-----------------|-----------------------|----------------|-----|-----|-----------------------|
| | | รวม Total | ชาย Male | หญิง Female | รวม | | ผู้ปฏิบัติงานที่มีมือ | | รวม | | ผู้ปฏิบัติงานไม่มีฝีมือ | | รวม | | Other employees | | | | | |
| | | | | | รวม Total | ชาย Male | หญิง Female | รวม Total | ชาย Male | หญิง Female | รวม Total | ชาย Male | หญิง Female | รวม Total | ชาย Male | | หญิง Female | | | |
| | | รวม Total | ชาย Male | หญิง Female | รวม Total | ชาย Male | หญิง Female | รวม Total | ชาย Male | หญิง Female | รวม Total | ชาย Male | หญิง Female | รวม Total | ชาย Male | | หญิง Female | | | |
| รวม | 678 | 8,970 | 4,596 | 4,374 | 1,403 | 656 | 747 | 6,701 | 3,464 | 3,237 | 5,086 | 2,622 | 2,464 | 1,615 | 842 | 773 | 866 | 476 | 390 | Total |
| 1 - 15 คน | 596 | 2,711 | 1,349 | 1,362 | 1,156 | 525 | 631 | 1,539 | 812 | 727 | 1,046 | 577 | 469 | 493 | 235 | 258 | 16 | 12 | 4 | 1 - 15 persons |
| 16 - 25 คน | 26 | 524 | 308 | 216 | 50 | 30 | 20 | 433 | 264 | 169 | 248 | 165 | 83 | 185 | 99 | 86 | 41 | 14 | 27 | 16 - 25 persons |
| 26 - 30 คน | 6 | 164 | 85 | 79 | 16 | 4 | 12 | 126 | 69 | 57 | 100 | 57 | 43 | 26 | 12 | 14 | 22 | 12 | 10 | 26 - 30 persons |
| 31 - 50 คน | 26 | 1,024 | 605 | 419 | 29 | 14 | 15 | 885 | 527 | 358 | 651 | 400 | 251 | 234 | 127 | 107 | 110 | 64 | 46 | 31 - 50 persons |
| 51 - 200 คน | 16 | 1,437 | 828 | 609 | 149 | 81 | 68 | 1,044 | 631 | 413 | 751 | 467 | 284 | 293 | 164 | 129 | 244 | 116 | 128 | 51 - 200 persons |
| มากกว่า 200 คน | 8 | 3,110 | 1,421 | 1,689 | 3 | 2 | 1 | 2,674 | 1,161 | 1,513 | 2,290 | 956 | 1,334 | 384 | 205 | 179 | 433 | 258 | 175 | More than 200 persons |

ที่มา : สำมะโนอุตสาหกรรม พ.ศ.2550 จังหวัด สมุทรสงคราม สำนักงานสถิติแห่งชาติ กระทรวงเทคโนโลยีสารสนเทศและการสื่อสาร

Source : The 2007 Industrial Census, Samut Songkhram Province, National Statistical Office, Ministry of Information and Communication Technology

ตาราง 5 จำนวนสถานประกอบการอุตสาหกรรมผลิต จำนวนตามจำนวนวันทำงานต่อสัปดาห์ จำนวนชั่วโมงทำงานเฉลี่ยต่อวันของลูกจ้าง และขนาดของสถานประกอบการ
 TABLE 5 NUMBER OF MANUFACTURING ESTABLISHMENTS BY WORKING DAYS PER WEEK, WORKING HOURS PER DAY OF EMPLOYEES AND SIZE OF ESTABLISHMENT

| ขนาดของสถานประกอบการ | จำนวน สถาน ประกอบการ Number of establishments | ลูกจ้างในกรรมวิธีการผลิต Operatives | | | | ลูกจ้างอื่น ๆ Other employees | | | | Size of establishment | | | | |
|----------------------|---|-------------------------------------|------------|-------------------------------|------------|-------------------------------|----------|-------------------------------|----------|-----------------------|-----------|----------|----------|-----------------------|
| | | จำนวนวันทำงานต่อสัปดาห์ | | จำนวนชั่วโมงทำงานเฉลี่ยต่อวัน | | จำนวนวันทำงานต่อสัปดาห์ | | จำนวนชั่วโมงทำงานเฉลี่ยต่อวัน | | | | | | |
| | | ≤ 5 | 6 - 7 | < 8 | 8 - 10 | 11 - 12 | > 12 | ≤ 5 | 6 - 7 | | < 8 | 8 - 10 | 11 - 12 | > 12 |
| รวม | 678 | 140 | 207 | 74 | 117 | 299 | 5 | 49 | 1 | 2 | 50 | 1 | - | Total |
| 1 - 15 คน | 596 | 136 | 134 | 69 | 111 | 228 | - | 3 | 1 | 1 | 5 | - | - | 1 - 15 persons |
| 16 - 25 คน | 26 | 2 | 21 | 3 | 3 | 23 | - | 10 | - | - | 10 | - | - | 16 - 25 persons |
| 26 - 30 คน | 6 | - | 5 | 1 | 1 | 4 | 1 | 3 | - | 1 | 2 | - | - | 26 - 30 persons |
| 31 - 50 คน | 26 | 1 | 24 | 1 | 1 | 25 | - | 14 | - | - | 14 | - | - | 31 - 50 persons |
| 51 - 200 คน | 16 | 1 | 15 | - | 1 | 13 | 2 | 12 | - | - | 12 | 1 | - | 51 - 200 persons |
| มากกว่า 200 คน | 8 | - | 8 | - | - | 6 | 2 | 7 | - | - | 7 | - | - | More than 200 persons |

ที่มา : สำมะโนอุตสาหกรรม พ.ศ.2550 จังหวัด สมุทรสงคราม สำนักงานสถิติแห่งชาติ กระทรวงเทคโนโลยีสารสนเทศและการสื่อสาร

Source : The 2007 Industrial Census, Samut Songkhram Province, National Statistical Office, Ministry of Information and Communication Technology

ตาราง 6 ค่าตอบแทนแรงงานในปี 2549 จำนวนตามขนาดของสถานประกอบการ
TABLE 6 REMUNERATION IN 2006 BY SIZE OF ESTABLISHMENT

| ขนาดของสถานประกอบการ Number of establishments | จำนวนสถานประกอบการ Number of employees | จำนวน Total | ลูกจ้างในกรรมวิสาหกิจ Operatives | | | | ลูกจ้างอื่น ๆ Other employees | | | | เงินที่สถานประกอบการ จ้างสมทบเข้ากองทุน เพื่อการประกันสังคม Employer's contribution to social security | เงินที่สถานประกอบการ จ้างสมทบเข้ากองทุน เพื่อการประกันสังคม Employer's contribution to social security | ขนาดของสถานประกอบการ Size of establishment | | |
|--|---|-------------------|----------------------------------|--|--|--|--|------------------|--|--|--|--|---|--|--|
| | | | จำนวน Total | ค่าจ้าง เงินเดือน Wages, salaries | ค่าล่วงเวลา โบนัส ฯลฯ Overtime bonus etc. | สวัสดิการและผลประโยชน์ Fringe benefits | | รวม Total | ค่าจ้าง เงินเดือน Wages, salaries | ค่าล่วงเวลา โบนัส ฯลฯ Overtime bonus etc. | | | | สวัสดิการและผลประโยชน์ Fringe benefits | |
| | | | | | | ค่าจ้าง เงินเดือน Wages, salaries | ค่าจ้าง เงินเดือน Wages, salaries | | | | | | | ค่าจ้าง เงินเดือน Wages, salaries | ค่าจ้าง เงินเดือน Wages, salaries |
| รวม | 7,567 | 650,524.00 | 513,607.10 | 448,169.30 | 40,763.20 | 674.7 | 2,233.10 | 21,766.80 | 136,916.90 | 115,552.40 | 11,658.20 | 365 | 2,329.40 | 7,012.00 | Total |
| 1 - 15 คน | 596 | 70,784.10 | 69,249.80 | 66,545.90 | 935.9 | 6.9 | 337.8 | 1,423.20 | 1,534.30 | 1,480.80 | 3.8 | - | - | 49.8 | 1 - 15 persons |
| 16 - 25 คน | 26 | 27,439.60 | 24,253.80 | 22,042.40 | 759.2 | - | 23.8 | 1,428.40 | 3,185.80 | 2,995.90 | 79.1 | - | - | 110.8 | 16 - 25 persons |
| 26 - 30 คน | 6 | 9,636.20 | 7,790.90 | 6,664.70 | 792.4 | 10 | 18.5 | 305.3 | 1,845.30 | 1,377.40 | 396.9 | 5 | 1 | 65 | 26 - 30 persons |
| 31 - 50 คน | 26 | 74,262.00 | 59,568.60 | 52,770.40 | 3,349.40 | 86.2 | 275.1 | 3,087.50 | 14,693.50 | 13,938.30 | 1.36 | - | 30 | 589.2 | 31 - 50 persons |
| 51 - 200 คน | 16 | 130,288.00 | 96,234.50 | 79,101.20 | 10,921.70 | 527.8 | 990.9 | 4,693.00 | 34,053.40 | 27,224.40 | 4,456.10 | 187.4 | 300.2 | 1,885.40 | 51 - 200 persons |
| มากกว่า 200 คน | 8 | 338,114.10 | 256,509.60 | 221,044.70 | 24,004.60 | 43.8 | 587.1 | 10,829.40 | 81,604.50 | 68,535.50 | 6,586.30 | 172.6 | 1,998.30 | 4,311.80 | More than 200 persons |

ที่มา : สำมะโนอุตสาหกรรม พ.ศ.2550 จังหวัด สมุทรสงคราม สำนักงานสถิติแห่งชาติ กระทรวงเทคโนโลยีสารสนเทศและการสื่อสาร

Source : The 2007 Industrial Census, Samut Songkhram Province, National Statistical Office, Ministry of Information and Communication Technology

ตาราง 7 มูลค่าวัตถุดิบและวัสดุประกอบฯ และสินค้าคงเหลือต้นปีและปลายปี 2549 จำนวนตามขนาดของสถานประกอบการ
TABLE 7 VALUE OF STOCKS AT THE BEGINNING AND THE END OF 2006 BY SIZE OF ESTABLISHMENT

(พันบาท In Thousand Baht)

| ขนาดของสถานประกอบการ Number of establishments | จำนวนสถาน- ประกอบการ Number of establishments | มูลค่า ณ ต้นปี 2549 At the beginning of 2006 | | | | มูลค่า ณ ปลายปี 2549 At the end of 2006 | | | | Size of establishment | |
|--|---|--|--|--|--|---|--|--|--|-----------------------|-----------------------|
| | | รวม Total | วัตถุดิบ และ วัสดุประกอบฯ Materials and components | สินค้า ระหว่าง ผลิต Work in progress | สินค้า สำเร็จรูป Finished goods | รวม Total | วัตถุดิบ และ วัสดุประกอบฯ Materials and components | สินค้า ระหว่าง ผลิต Work in progress | สินค้า สำเร็จรูป Finished goods | | |
| รวม | 678 | 1,125,468.10 | 750,733.70 | 143,403.30 | 229,261.60 | 2,069.60 | 1,344,242.10 | 185,777.50 | 301,550.70 | 3,521.50 | Total |
| 1 - 15 คน | 596 | 33,455.00 | 24,142.80 | 2,938.10 | 6,030.10 | 344 | 36,012.20 | 2,414.20 | 6,719.30 | 227.5 | 1 - 15 persons |
| 16 - 25 คน | 26 | 90,881.30 | 87,766.00 | 403.2 | 2,527.20 | 185 | 122,441.90 | 1,519.80 | 1,532.50 | 1,444.60 | 16 - 25 persons |
| 26 - 30 คน | 6 | 9,226.20 | 5,512.20 | 1,207.20 | 2,406.80 | 100 | 11,053.70 | 1,024.20 | 3,520.60 | 100 | 26 - 30 persons |
| 31 - 50 คน | 26 | 206,173.10 | 86,170.50 | 22,431.90 | 97,410.70 | 160 | 240,833.90 | 27,637.00 | 139,151.40 | 150 | 31 - 50 persons |
| 51 - 200 คน | 16 | 491,857.00 | 367,570.40 | 88,252.90 | 36,033.60 | - | 586,221.10 | 120,794.30 | 59,103.30 | - | 51 - 200 persons |
| มากกว่า 200 คน | 8 | 293,875.50 | 179,571.70 | 28,170.10 | 84,853.20 | 1,280.60 | 347,679.30 | 32,387.90 | 91,523.50 | 1,599.30 | More than 200 persons |

ที่มา : สำนักอุตสาหกรรม พ.ศ.2550 จังหวัด สมุทรสงคราม สำนักงานสถิติแห่งชาติ กระทรวงเทคโนโลยีสารสนเทศและการสื่อสาร

Source : The 2007 Industrial Census, Samut Songkhram Province, National Statistical Office, Ministry of Information and Communication Technology

ตาราง 8 ส่วนเปลี่ยนแปลงของมูลค่าวัสดุประกอบฯ และสินค้าคงเหลือในปี 2549 จังหวัดสมุทรสาครของสถานประกอบการ

TABLE 8 CHANGE IN VALUE OF STOCKS IN 2006 BY SIZE OF ESTABLISHMENT

(พันบาท In Thousand Baht)

| ขนาดของสถานประกอบการ Number of establishments | จำนวน สถาน- ประกอบกร Number of establishments | ส่วนเปลี่ยนแปลงของมูลค่าวัสดุและวัสดุประกอบฯ และสินค้าคงเหลือ | | | | | Size of establishment |
|--|--|---|--|---|---------------------------------------|---|-----------------------|
| | | รวม Total | วัตถุดิบและ วัสดุประกอบฯ Materials and components | สินค้าระหว่าง ผลิต Work in progress | สินค้า สำเร็จรูป Finished goods | สินค้าที่ซื้อ มา จำหน่ายในสภาพเดิม Goods purchased for resale | |
| รวม | 678 | 218,774.00 | 102,658.80 | 42,374.20 | 72,289.10 | 1,451.90 | Total |
| 1 - 15 คน | 596 | 2,557.20 | 2,508.40 | -523.9 | 689.2 | -116.5 | 1 - 15 persons |
| 16 - 25 คน | 26 | 31,560.60 | 30,179.00 | 1,116.70 | -994.7 | 1,259.60 | 16 - 25 persons |
| 26 - 30 คน | 6 | 1,827.50 | 896.8 | -183 | 1,113.80 | 0 | 26 - 30 persons |
| 31 - 50 คน | 26 | 34,660.80 | -12,275.10 | 5,205.20 | 41,740.70 | -10 | 31 - 50 persons |
| 51 - 200 คน | 16 | 94,364.10 | 38,753.00 | 32,541.40 | 23,069.70 | - | 51 - 200 persons |
| มากกว่า 200 คน | 8 | 53,803.80 | 42,596.80 | 4,217.90 | 6,670.30 | 318.8 | More than 200 persons |

ที่มา : สำนักงานอุตสาหกรรม พ.ศ.2550 จังหวัด สมุทรสงคราม สำนักงานสถิติแห่งชาติ กระทรวงเทคโนโลยีสารสนเทศและการสื่อสาร

Source : The 2007 Industrial Census, Samut Songkhram Province, National Statistical Office, Ministry of Information and Communication Technology

ตาราง 9 ค่าใช้จ่ายทั้งสิ้นและค่าภาษีมูลค่าเพิ่มสุทธิของสถานประกอบการอุตสาหกรรมผลิตในปี 2549 จำนวนตามขนาดของสถานประกอบการ

TABLE 9 TOTAL EXPENSES AND NET VALUE ADDED TAX OF MANUFACTURING ESTABLISHMENTS IN 2006 BY SIZE OF ESTABLISHMENT

| | | (พันบาท In Thousand Baht) | | | | | | | | | | | | |
|----------------------|-----------------------------|---------------------------|--|--|--|--|---|--|--|--|---------------------------------------|---------------------------------|-----------------------|--|
| ขนาดของสถานประกอบการ | จำนวน สถาน- ประกอบการ | รวม Total | ค่าซื้อวัตถุดิบ และวัสดุประกอบ ที่ใช้ในการผลิต | ค่าซื้อพลังงาน และค่าไฟฟ้า ที่ใช้ในการผลิต | ค่าซื้อสิ่งซ่อมแซมและ บำรุงรักษาสินค้า ที่จำหน่ายให้ลูกค้า | ค่าซื้อสิ่งซ่อมแซมและ บำรุงรักษาเครื่องจักร เครื่องมือ | ค่าซื้อสินค้า ที่ซื้อมาจำหน่าย ในสภาพเดิม | ค่าจ้างช่างทำให้ สถานประกอบการ อื่นผลิตสินค้าให้ | ค่าใช้จ่าย ในการขาย Cost of sale | ค่าใช้จ่าย ในการบริหาร และดำเนินงาน Administrative expense | ค่าใช้จ่ายอื่น ๆ Other expenses | ค่าภาษี มูลค่าเพิ่ม สุทธิ | Size of establishment | |
| | | | | | | | | | | | | | | Purchase of materials and components |
| รวม | 678 | 7,336,368.30 | 5,291,480.50 | 345,578.90 | 12,220.20 | 59,520.50 | 81,357.40 | 64,144.00 | 274,351.40 | 591,232.40 | 449,117.00 | 10,713.00 | 156,652.80 | Total |
| 1 - 15 คน | 596 | 393,164.70 | 260,893.20 | 74,633.20 | 1,438.70 | 1,778.20 | 833 | - | 3,666.00 | 39,037.70 | 4,740.10 | 921.7 | 5,223.00 | 1 - 15 persons |
| 16 - 25 คน | 26 | 283,489.60 | 205,334.20 | 18,625.10 | 329.1 | 1,398.30 | 7,204.60 | - | 11,289.10 | 34,608.70 | 2,294.10 | 1,118.90 | 1,287.50 | 16 - 25 persons |
| 26 - 30 คน | 6 | 191,771.40 | 150,897.40 | 12,481.50 | 900 | 2,437.90 | 1,000.00 | - | 13,262.50 | 6,201.70 | 3,224.30 | 167.7 | 1,198.50 | 26 - 30 persons |
| 31 - 50 คน | 26 | 696,913.20 | 465,814.10 | 39,545.50 | 3,241.70 | 7,876.40 | 3,995.00 | 17,502.90 | 42,880.20 | 73,197.60 | 28,500.50 | 3,161.00 | 11,198.30 | 31 - 50 persons |
| 51 - 200 คน | 16 | 2,487,247.10 | 1,845,594.20 | 54,038.30 | 2,614.80 | 13,140.60 | 117.9 | 3,038.00 | 74,328.70 | 227,805.20 | 154,738.30 | 3,014.70 | 108,816.50 | 51 - 200 persons |
| มากกว่า 200 คน | 8 | 3,283,782.30 | 2,362,947.40 | 146,255.40 | 3,696.00 | 32,889.10 | 68,206.90 | 43,603.10 | 128,925.00 | 210,381.60 | 255,619.80 | 2,329.10 | 28,929.00 | More than 200 persons |

ที่มา : สำมะโนอุตสาหกรรม พ.ศ.2550 จังหวัด สมุทรสงคราม สำนักงานสถิติแห่งชาติ กระทรวงเทคโนโลยีสารสนเทศและการสื่อสาร

Source : The 2007 Industrial Census, Samut Songkhram Province, National Statistical Office, Ministry of Information and Communication Technology

ตาราง 10 รายรับทั้งสิ้นของสถานประกอบการอุตสาหกรรมผลิตในปี 2549 จำแนกตามขนาดของสถานประกอบการ

TABLE 10 TOTAL RECEIPTS OF MANUFACTURING ESTABLISHMENTS IN 2006 BY SIZE OF ESTABLISHMENT

| ขนาดของสถานประกอบการ | จำนวน สถานประกอบการ | รวม Total | มูลค่าขายผลผลิต Sales of goods produced | รายรับจาก การขายสินค้า ที่ซื้อมาจำหน่าย ในสภาพเดิม Sales of goods purchased for resale | รายรับจากการ รับจ้างเหมาทำการ ผลิตสินค้า Receipts for contract and commission work | รายรับจากการ บริการ บำรุงรักษา ซ่อมแซม Receipts for repair and installation work done for others | รายรับจากการให้ เช่าที่ดิน Receipts for rent on land | รายรับจากการ เช่าอาคาร พร้อมที่ดิน Receipts for rent on building, vehicle, machinery and equipment | เงินปันผลรับ Dividend | ดอกเบี้ยรับ Interest | กำไรจากการ เปลี่ยนแปลง อัตราแลกเปลี่ยน Gain from currency exchange | รายรับอื่นๆ Other receipts | Size of establishment |
|----------------------|------------------------|--------------|---|--|--|--|---|--|--------------------------|-------------------------|--|----------------------------------|-----------------------|
| | | | | | | | | | | | | | |
| รวม | 678 | 9,011,035.50 | 8,790,522.80 | 92,009.80 | 41,831.50 | 322.9 | 204 | 17,780.20 | 1,402.30 | 2,562.10 | 2,838.80 | 61,561.00 | Total |
| 1 - 15 คน | 596 | 605,836.80 | 590,728.00 | 450 | - | 322.9 | 204 | - | - | 4.8 | - | 14,127.10 | 1 - 15 persons |
| 16 - 25 คน | 26 | 355,077.00 | 348,785.20 | 5,760.00 | - | - | - | - | - | 1.4 | 45 | 485.4 | 16 - 25 persons |
| 26 - 30 คน | 6 | 249,645.20 | 248,816.20 | - | - | - | - | - | - | 5.4 | 823.6 | - | 26 - 30 persons |
| 31 - 50 คน | 26 | 957,600.00 | 939,049.80 | 3,910.00 | 150 | - | - | - | - | 61.7 | 276.4 | 14,152.10 | 31 - 50 persons |
| 51 - 200 คน | 16 | 3,018,595.40 | 3,001,382.50 | 181.3 | - | - | - | 2,524.00 | 1,000.00 | 306.5 | 234.6 | 12,966.50 | 51 - 200 persons |
| มากกว่า 200 คน | 8 | 3,824,281.10 | 3,661,761.00 | 81,708.50 | 41,681.50 | - | - | 15,256.20 | 402.3 | 2,182.20 | 1,459.30 | 19,830.00 | More than 200 persons |

ที่มา : สำมะโนอุตสาหกรรม พ.ศ.2550 จังหวัด สมุทรสงคราม สำนักงานสถิติแห่งชาติ กระทรวงเทคโนโลยีสารสนเทศและการสื่อสาร

Source : The 2007 Industrial Census, SamuProvince, National Statistical Office, Ministry of Information and Communication Technology

ตาราง 11 มูลค่าตามบัญชีของสินทรัพย์ถาวรในปี 2549 จัดแนกตามขนาดของสถานประกอบการ
TABLE 11 BOOK VALUE OF FIXED ASSETS IN 2006 BY SIZE OF ESTABLISHMENT

| ขนาดของสถานประกอบการ Establishment size | จำนวน สถาน- ประกอบ การ Number of establishments | มูลค่าสินทรัพย์ถาวรต้นปี 2006 Book value of fixed assets 1 Jan. 2006 | | | | | | มูลค่าสินทรัพย์ถาวรปลายปี 2006 Book value of fixed assets 31 Dec. 2006 | | | | | | Size of establishment | | | | |
|--|--|---|---------------------|---|--------------------------|----------------------|----------------------------------|---|--|---------------------|---------------------|---|--------------------------|-----------------------|----------------------|----------------------------------|----------------------------------|--|
| | | รวม Total | ที่ดิน Land | อาคารและ สิ่งก่อสร้าง Building and construction | เครื่องจักร Machinery | ยานพาหนะ Vehicles | สำนักงาน Office appliances | เครื่องมือ อื่นๆ Equipment | สินทรัพย์ ถาวรอื่นๆ Other fixed assets | รวม Total | ที่ดิน Land | อาคารและ สิ่งก่อสร้าง Building and construction | เครื่องจักร Machinery | | ยานพาหนะ Vehicles | สำนักงาน Office appliances | เครื่องมือ อื่นๆ Equipment | สินทรัพย์ ถาวรอื่นๆ Other fixed assets |
| รวม | 678 | 4,374,344.30 | 1,041,021.60 | 1,218,437.80 | 1,390,880.20 | 438,620.20 | 66,068.40 | 155,910.80 | 63,405.20 | 4,058,035.60 | 1,051,780.70 | 1,175,820.70 | 1,159,458.80 | 375,409.60 | 66,658.10 | 146,405.80 | 82,502.00 | Total |
| 1 - 15 คน | 596 | 1,086,585.40 | 411,794.00 | 268,371.40 | 229,925.20 | 151,586.60 | 2,536.20 | 21,949.00 | 423 | 994,445.20 | 411,794.00 | 254,494.30 | 184,768.10 | 121,818.30 | 2,865.10 | 18,316.10 | 389.2 | 1 - 15 persons |
| 16 - 25 คน | 26 | 193,918.40 | 47,765.50 | 55,385.30 | 47,514.80 | 38,619.70 | 1,783.60 | 2,849.40 | 0 | 176,256.30 | 47,765.50 | 52,603.90 | 38,474.30 | 33,388.90 | 1,564.70 | 2,458.90 | 0 | 16 - 25 persons |
| 26 - 30 คน | 6 | 85,537.50 | 11,035.00 | 23,937.70 | 26,645.60 | 13,167.50 | 6,860.50 | 1,840.10 | 2,051.10 | 79,174.00 | 11,035.00 | 23,278.80 | 23,298.40 | 11,757.20 | 6,281.50 | 1,472.10 | 2,051.10 | 26 - 30 persons |
| 31 - 50 คน | 26 | 619,245.70 | 198,296.40 | 130,575.00 | 110,528.40 | 88,100.70 | 11,798.40 | 45,131.50 | 34,815.30 | 567,614.20 | 198,296.40 | 125,982.90 | 89,732.10 | 71,000.00 | 10,729.30 | 39,253.30 | 32,620.30 | 31 - 50 persons |
| 51 - 200 คน | 16 | 1,210,008.50 | 218,296.70 | 426,824.00 | 408,729.50 | 77,217.20 | 22,597.20 | 46,346.00 | 9,998.00 | 1,177,331.70 | 218,991.80 | 422,421.40 | 371,672.70 | 65,912.90 | 23,744.80 | 46,748.30 | 27,839.80 | 51 - 200 persons |
| มากกว่า 200 คน | 8 | 1,179,048.80 | 153,834.00 | 313,344.50 | 567,536.70 | 69,928.40 | 20,492.60 | 37,794.90 | 16,117.80 | 1,063,214.20 | 163,898.00 | 297,039.20 | 451,513.20 | 71,532.40 | 21,472.70 | 38,157.20 | 19,601.50 | More than 200 persons |

ที่มา : สำมะโนอุตสาหกรรม พ.ศ.2550 จังหวัด สมุทรสงคราม สำนักงานสถิติแห่งชาติ กระทรวงเทคโนโลยีสารสนเทศและการสื่อสาร

Source : The 2007 Industrial Census, Samut Songkhram Province, National Statistical Office, Ministry of Information and Communication Technology

ตาราง 12 มูลค่าสินทรัพย์ถาวรที่เปลี่ยนแปลงระหว่าง มกราคม - ธันวาคม 2549 จำแนกตามขนาดของสถานประกอบการ

TABLE 12 VALUE OF FIXED ASSETS CHANGE IN JANUARY - DECEMBER 2006 BY SIZE OF ESTABLISHMENT

(พันบาท In Thousand Baht)

| ขนาดของสถานประกอบการ Number of establishments | จำนวนสถาน-ประกอบกร Number of establishments | มูลค่าสินทรัพย์ถาวรที่เปลี่ยนแปลง | | Change in value of fixed assets | | ค่าโอนกรรมสิทธิ์ Ownership transfer fee | Size of establishment |
|--|--|-----------------------------------|---|--|--|--|-----------------------|
| | | รวม Total | มูลค่าสินทรัพย์ถาวรที่ซื้อหรือผลิตขึ้นเอง Value of new or cost producing of fixed assets | มูลค่าสินทรัพย์ถาวรที่ขาย Value of disposal of fixed assets | ค่าโอนกรรมสิทธิ์ Ownership transfer fee | | |
| รวม | 678 | 382,304.30 | 369,544.70 | 12,759.70 | - | Total | |
| 1 - 15 คน | 596 | 47,282.90 | 47,079.40 | 203.5 | - | | 1 - 15 persons |
| 16 - 25 คน | 26 | 3,467.00 | 1,467.00 | 2,000.00 | - | | 16 - 25 persons |
| 26 - 30 คน | 6 | 4,568.30 | 2,818.30 | 1,750.00 | - | | 26 - 30 persons |
| 31 - 50 คน | 26 | 72,935.40 | 72,486.80 | 448.6 | - | | 31 - 50 persons |
| 51 - 200 คน | 16 | 183,586.20 | 180,253.40 | 3,332.90 | - | | 51 - 200 persons |
| มากกว่า 200 คน | 8 | 70,464.50 | 65,439.80 | 5,024.60 | - | | More than 200 persons |

ที่มา : สำนักข้อมูลสถิติกรม พ.ศ.2550 จังหวัด สมุทรสงคราม สำนักงานสถิติแห่งชาติ กระทรวงเทคโนโลยีสารสนเทศและการสื่อสาร

Source : The 2007 Industrial Census, Samut Songkhram Province, National Statistical Office, Ministry of Information and Communication Technology

ตอนที่ 2 ข้อมูลการดำเนินงานของสถานประกอบการ
จำแนกตามหมวดอุตสาหกรรม

สารบัญตารางสถิติ

- ตอนที่ 2 ข้อมูลการดำเนินงานกิจการจำแนกตามหมวดอุตสาหกรรม**
- ตาราง 1** สถิติมูลฐานอุตสาหกรรมการผลิตในปี 2549 จำแนกตามหมวดอุตสาหกรรม
- ตาราง 2** มูลค่าผลผลิตของสถานประกอบการอุตสาหกรรมการผลิตในปี 2549 จำแนกตามหมวดอุตสาหกรรม
- ตาราง 3** ค่าใช้จ่ายชั้นกลางของสถานประกอบการอุตสาหกรรมการผลิตในปี 2549 จำแนกตามหมวดอุตสาหกรรม
- ตาราง 4** คนทำงานในสถานประกอบการอุตสาหกรรมการผลิตในปี 2549 จำแนกตามสถานภาพการทำงาน เพศ และหมวดอุตสาหกรรม
- ตาราง 5** จำนวนสถานประกอบการอุตสาหกรรมการผลิต จำแนกตามจำนวนวันทำงานต่อสัปดาห์ จำนวนชั่วโมงทำงานเฉลี่ยต่อวันของลูกจ้าง และหมวดอุตสาหกรรม
- ตาราง 6** ค่าตอบแทนแรงงานในปี 2549 จำแนกตามหมวดอุตสาหกรรม
- ตาราง 7** มูลค่าวัตถุดิบและวัสดุประกอบฯ และสินค้าคงเหลือต้นปีและปลายปี 2549 จำแนกตามหมวดอุตสาหกรรม
- ตาราง 8** ส่วนเปลี่ยนแปลงของมูลค่าวัตถุดิบและวัสดุประกอบฯ และสินค้าคงเหลือในปี 2549 จำแนกตามหมวดอุตสาหกรรม
- ตาราง 9** ค่าใช้จ่ายทั้งสิ้นและค่าภาษีมูลค่าเพิ่มสุทธิของสถานประกอบการอุตสาหกรรมการผลิตในปี 2549 จำแนกตามหมวดอุตสาหกรรม
- ตาราง 10** รายรับทั้งสิ้นของสถานประกอบการอุตสาหกรรมการผลิตในปี 2549 จำแนกตามหมวดอุตสาหกรรม
- ตาราง 11** มูลค่าตามบัญชีของสินทรัพย์ถาวรในปี 2549 จำแนกตามหมวดอุตสาหกรรม
- ตาราง 12** มูลค่าสินทรัพย์ถาวรที่เปลี่ยนแปลงระหว่าง มกราคม - ธันวาคม 2549 จำแนกตามหมวดอุตสาหกรรม

ตาราง 1 สถิติอุตสาหกรรมการผลิตในปี 2549 จำแนกตามหมวดอุตสาหกรรม

TABLE 1 SUMMARY OF BASIC STATISTICS FOR MANUFACTURING ESTABLISHMENTS IN 2006 BY DIVISION OF INDUSTRY

| รหัส Code | หมวดอุตสาหกรรม | จำนวน สถานประกอบการ Number of establishments | จำนวน คนทำงาน Number of persons engaged | ลูกจ้าง Employees | | มูลค่าผลิต Value of gross output | ค่าจ้าง ขั้นกลาง Intermediate consumption | มูลค่าเพิ่ม Value added | Division of Industry |
|--------------|---|---|--|-------------------|---------------------------|--|--|----------------------------|---|
| | | | | จำนวน Number | ค่าตอบแทน Remuneration | | | | |
| | รวม | 678 | 8,970 | 7,567 | 650,524.00 | 9,120,143.40 | 6,874,643.10 | 2,245,500.40 | Total |
| 15 | การผลิตภัตตาคารและเครื่องดื่ม | 355 | 5,760 | 4,818 | 410,802.70 | 5,789,653.30 | 4,316,942.80 | 1,472,710.40 | Manufacture of food products and beverages |
| 17 | การผลิตสิ่งทอ | 8 | 254 | 246 | 16,261.70 | 265,259.20 | 221,829.90 | 43,429.40 | Manufacture of textiles |
| 18 | การผลิตเครื่องแต่งกาย รวมทั้งการตกแต่งและซ่อมเสื้อผ้า | 105 | 197 | 53 | 2,141.20 | 12,836.20 | 6,721.60 | 6,114.60 | Manufacture of wearing apparel; dressing and dyeing of fur |
| 20 | การผลิตไม้และผลิตภัณฑ์จากไม้และไม่ถือยกเว้นเฟอร์นิเจอร์ รวมทั้งการผลิตสิ่งของที่ทำจากฟางและวัสดุจากอื่น ๆ | 44 | 548 | 476 | 26,604.20 | 453,807.40 | 266,738.40 | 187,069.00 | Manufacture of wood and of products of wood and cork, except furniture; manufacture of articles of straw and plaiting materials |
| 21 | การผลิตกระดาษและผลิตภัณฑ์กระดาษ | 1 | 16 | 6 | D | D | D | D | Manufacture of paper and paper products |
| 22 | การพิมพ์โฆษณา การพิมพ์ และการที่คล้ายกันนี้ | 9 | 18 | 1 | 56.7 | 1,827.00 | 1,099.10 | 727.9 | Publishing, printing and reproduction of recorded media |
| 24 | การผลิตเคมีภัณฑ์และผลิตภัณฑ์เคมี | 2 | 8 | 1 | D | D | D | D | Manufacture of chemicals and chemical products |
| 25 | การผลิตผลิตภัณฑ์ยางและพลาสติก | 9 | 645 | 637 | 72,817.80 | 982,920.50 | 849,174.30 | 133,746.20 | Manufacture of rubber and plastics products |
| 26 | การผลิตผลิตภัณฑ์ขงแร่โลหะ | 21 | 290 | 265 | 24,452.90 | 387,019.70 | 259,199.50 | 127,820.20 | Manufacture of other non-metallic mineral products |
| 27 | การผลิตโลหะขั้นมูลฐาน | 7 | 230 | 226 | 20,725.40 | 523,650.30 | 445,926.50 | 77,723.80 | Manufacture of basic metals |
| 28 | การผลิตผลิตภัณฑ์ที่ทำจากโลหะประดิษฐ์ ยกเว้นเครื่องจักรและอุปกรณ์ | 67 | 698 | 621 | 54,344.00 | 546,735.50 | 402,641.20 | 144,094.30 | Manufacture of fabricated metal products, except machinery and equipment |
| 34 | การผลิตยานยนต์ รถแทรกเตอร์ รถขุดและรถเกี่ยว | 1 | 11 | 11 | D | D | D | D | Manufacture of motor vehicles, trailers and semi-trailers |
| 35 | การผลิตเครื่องอุปโภคบริโภคการขนส่งอื่น ๆ | 15 | 90 | 73 | 8,049.00 | 55,037.60 | 37,430.80 | 17,606.90 | Manufacture of other transport equipment |
| 36 | การผลิตเฟอร์นิเจอร์ รวมทั้งการผลิตซึ่งมิได้จัดประเภทไว้ในที่อื่น | 30 | 176 | 115 | 12,140.30 | 74,727.80 | 48,499.30 | 26,228.50 | Manufacture of furniture; manufacturing n.e.c. |
| 37 | การนำผลิตภัณฑ์กลับมาผลิตเป็นวัสดุใหม่ | 4 | 29 | 19 | 774 | 7,152.00 | 4,550.60 | 2,601.40 | Recycling |

หมายเหตุ : D หมายถึง ตัวเลขที่ไม่มีคณ

Note : D means disclosure prohibited.

ที่มา : สำนักอุตสาหกรรม พ.ศ.2550 จังหวัด สมุทรสงคราม

สำนักงานสถิติแห่งชาติ กระทรวงเทคโนโลยีสารสนเทศและการสื่อสาร

Source : The 2007 Industrial Census, Samut Songkhram Province, National Statistical Office, Ministry of Information and Communication Technology

ตาราง 2 มูลค่าเพิ่มของสถานประกอบการอุตสาหกรรมการผลิตในปี 2549 จำนวนตามหมวดอุตสาหกรรม

TABLE 2 VALUE OF GROSS OUTPUT OF MANUFACTURING ESTABLISHMENTS IN 2006 BY DIVISION OF INDUSTRY

| รหัส Code | หมวดอุตสาหกรรม Division of Industry | จำนวน สถาน- ประกอบการ Number of establishments | รวม Total | มูลค่าการผลิต Sales of goods produced | ขายจาก การขายสินค้า ที่ซื้อเข้ามา ในสภาพเดิม Sales of goods purchased for resale | รายรับจากการ รับจ้างหม่าทำ ผลิตสินค้า Receipts for contract and commission work | รายรับจากการ ให้บริการบำรุงรักษา ซ่อมแซมและติดตั้ง ให้แก่สถาน ประกอบการอื่น Receipts for repair and installation work etc. | รายรับจากการ ให้เช่าอาคาร ฯลฯ และรายรับอื่น ๆ Receipts for rent on building etc. and other receipts | ส่วนเปลี่ยนแปลง มูลค่าสินค้าคงเหลือ Change in value of stocks of goods | Division of Industry |
|--------------|--|--|--------------|---|--|---|--|--|--|---|
| | | | | | | | | | | |
| | | | รวม | 8,790,522.80 | 92,009.80 | 41,831.50 | 322.9 | 79,341.30 | 116,115.10 | Total |
| 15 | การผลิตผลิตภัณฑ์อาหารและเครื่องดื่ม | 355 | 5,789,653.30 | 5,666,697.60 | 27,061.60 | 3,500.00 | 322.9 | 55,575.60 | 42,495.60 | Manufacture of food products and beverages |
| 17 | การผลิตสิ่งทอ | 8 | 265,259.20 | 270,047.70 | - | - | - | 659.5 | -5,448.00 | Manufacture of textiles |
| 18 | การผลิตเครื่องแต่งกาย รวมทั้งการตกแต่งและย้อมสีเส้นด้าย | 105 | 12,836.20 | 11,955.20 | - | - | - | 881 | - | Manufacture of wearing apparel, dressing and dyeing of fur |
| 20 | การผลิตไม้และผลิตภัณฑ์จากไม้และไม้ก๊อก ยกเว้น เฟอร์นิเจอร์ รวมทั้งการผลิตสิ่งของที่ทำจากฟางและวัสดุจากสานอื่นๆ | 44 | 453,807.40 | 412,534.90 | - | - | - | - | 41,272.50 | Manufacture of wood and of products of wood and cork, except furniture; manufacture of articles of straw and plaiting materials |
| 21 | การผลิตกระดาษและผลิตภัณฑ์กระดาษ | 1 | D | D | - | - | - | D | D | Manufacture of paper and paper products |
| 22 | การพิมพ์โฆษณา การพิมพ์ และการทำสำเนาสื่อบันทึก | 9 | 1,827.00 | 1,662.00 | 105 | - | - | 60 | - | Publishing, printing and reproduction of recorded media |
| 24 | การผลิตเคมีภัณฑ์และผลิตภัณฑ์เคมี | 2 | D | D | D | - | - | - | D | Manufacture of chemicals and chemical products |
| 25 | การผลิตผลิตภัณฑ์พลาสติก | 9 | 982,920.50 | 888,714.50 | 54,647.00 | 381,811.50 | - | 872.3 | 505.2 | Manufacture of rubber and plastics products |
| 26 | การผลิตผลิตภัณฑ์จากแร่โลหะ | 21 | 387,019.70 | 380,204.70 | - | - | - | - | 6,815.00 | Manufacture of other non-metallic mineral products |
| 27 | การผลิตโลหะขั้นมูลฐาน | 7 | 523,650.30 | 517,892.00 | 181.3 | - | - | 4,140.80 | 1,436.20 | Manufacture of basic metals |
| 28 | การผลิตผลิตภัณฑ์ที่ทำจากโลหะประดิษฐ์ ยกเว้นเครื่องจักรและอุปกรณ์ | 67 | 546,735.50 | 491,334.40 | 9,670.00 | 150 | - | 16,725.00 | 28,856.10 | Manufacture of fabricated metal products, except machinery and equipment |
| 34 | การผลิตยานยนต์ รถมอเตอร์ไซด์ รถจักรยานยนต์ | 1 | D | D | - | - | - | - | D | Manufacture of motor vehicles, trailers and semi-trailers |
| 35 | การผลิตเครื่องอุปโภคบริโภคอื่นๆ | 15 | 55,037.60 | 54,923.60 | 90 | - | - | 84 | -60 | Manufacture of other transport equipment |
| 36 | การผลิตเฟอร์นิเจอร์ รวมทั้งการผลิตซึ่งมีได้จัดประเภทไว้ในที่อื่น | 30 | 74,727.80 | 74,365.60 | 189 | - | - | 330.8 | -157.6 | Manufacture of furniture; manufacturing n.e.c. |
| 37 | การนำผลิตภัณฑ์จากผลิตเป็น วัสดุกลับมาใหม่ | 4 | 7,152.00 | 7,152.00 | - | - | - | - | - | Recycling |

หมายเหตุ : D หมายถึง ตัวเลขที่ไม่เปิดเผย

Note : D means disclosure prohibited.

ที่มา : สำมะโนอุตสาหกรรม พ.ศ.2550 จังหวัด สมุทรสงคราม

Source : The 2007 Industrial Census, Samut Songkhram Province, National Statistical Office, Ministry of Information and Communication Technology

ตาราง 3 ค่าใช้จ่ายขั้นกลางของสถานประกอบการอุตสาหกรรมผลิตในปี 2549 จัดแนบตามหมวดอุตสาหกรรม

TABLE 3 INTERMEDIATE CONSUMPTION OF MANUFACTURING ESTABLISHMENTS IN 2006 BY DIVISION OF INDUSTRY

| รหัส Code | หมวดอุตสาหกรรม Division of Industry | จำนวน สถาน- ประกอบการ Number of establishments | รวม Total | ค่าซื้อวัตถุดิบ และวัสดุประกอบฯ ที่ซื้อในการผลิต Purchase of materials and components | ค่าซื้อพลังงาน และค่าไฟฟ้า ที่ใช้ในการผลิต Cost of electricity cost of production | ค่าติดตั้งซ่อมแซมและ บำรุงรักษาสินค้า ที่จำหน่ายให้ลูกค้า Cost of repair and maintenance sales of goods of purchase | ค่าติดตั้งซ่อมแซมและ บำรุงรักษาเครื่องจักร เครื่องมือ เครื่องใช้ Cost of repair and maintenance of machinery and equipment | ค่าซื้อสินค้า ที่ซื้อจากร้านค้า ในสภาพเดิม Purchase of goods for resale | ค่าจ้างซ่อมแซมให้ สถานประกอบการ อื่นผลิตสินค้าให้ Cost of contract and commission work | ค่าใช้จ่ายอื่น ๆ Other expenses | ส่วนเปลี่ยนแปลง มูลค่าวัตถุดิบและ วัสดุประกอบฯ คงเหลือ Change in value of stocks of materials and components | Total |
|--------------|--|--|---------------------|--|---|---|---|--|---|------------------------------------|---|--|
| | | | | | | | | | | | | |
| | รวม | 678 | 6,874,643.10 | 5,291,480.50 | 345,578.90 | 12,220.20 | 59,520.50 | 81,357.40 | 64,144.00 | 1,123,000.20 | 102,658.80 | |
| 15 | การผลิตผลิตภัณฑ์อาหารและเครื่องดื่ม | 355 | 4,316,942.80 | 3,469,053.50 | 216,988.50 | 7,387.90 | 30,341.60 | 24,489.30 | 43,665.80 | 606,605.20 | 81,589.00 | Manufacture of food products and beverages |
| 17 | การผลิตสิ่งทอ | 8 | 221,829.90 | 183,872.60 | 19,294.30 | 9.9 | 2,987.80 | - | - | 15,661.70 | -3.6 | Manufacture of textiles |
| 18 | การผลิตเครื่องแต่งกายรวมทั้งการตกแต่งและดอัมเบิลลินสเตอร์ | 105 | 6,721.60 | 4,640.70 | 733 | - | 79.9 | - | - | 1,154.50 | -113.6 | Manufacture of wearing apparel, dressing and dyeing of fur |
| 20 | การผลิตไม้และผลิตภัณฑ์จากไม้และไม้ฉาก ยกเว้นเฟอร์นิเจอร์ | | | | | | | | | | | Manufacture of wood and of products of wood and cork, except furniture; |
| 21 | การผลิตกระดาษและผลิตภัณฑ์กระดาษ | 44 | 266,738.40 | 250,619.60 | 11,006.90 | 958.8 | 1,567.00 | 1,604.60 | - | 34,072.80 | 33,091.30 | manufacture of articles of straw and plaiting materials |
| 22 | การผลิตกระดาษ การพิมพ์ และการทำเส้นเอ็นกัก | 1 | D | D | D | - | D | - | - | D | D | Manufacture of paper and paper products |
| 24 | การผลิตเคมีภัณฑ์และผลิตภัณฑ์เคมี | 9 | 1,099.10 | 468 | 106.5 | - | 80.6 | 84 | - | 346 | -14.1 | Publishing, printing and reproduction of recorded media |
| 25 | การผลิตผลิตภัณฑ์ยางและพลาสติก | 2 | D | D | D | - | - | D | - | D | D | Manufacture of chemicals and chemical products |
| 26 | การผลิตผลิตภัณฑ์จากแร่โลหะ | 9 | 849,174.30 | 490,804.00 | 30,559.90 | - | 12,447.80 | 43,717.60 | - | 270,897.60 | -747.3 | Manufacture of rubber and plastics products |
| 27 | การผลิตโลหะขั้นพื้นฐาน | 21 | 259,199.50 | 155,121.80 | 9,136.60 | 1,214.90 | 3,324.50 | - | 12,127.80 | 52,311.10 | -25,962.80 | Manufacture of other non-metallic mineral products |
| 28 | การผลิตผลิตภัณฑ์ที่ทำจากโลหะประดิษฐ์ ยกเว้นเครื่องจักรและอุปกรณ์ | 7 | 445,926.50 | 373,333.70 | 17,644.60 | 436.4 | 5,036.90 | 117.9 | 3,038.00 | 61,373.70 | 15,054.60 | Manufacture of basic metals |
| 34 | การผลิตยานยนต์ รถพ่วงและรถกึ่งพ่วง | 67 | 402,641.20 | 278,815.30 | 34,811.60 | 917.2 | 2,821.30 | 11,195.00 | 5,312.50 | 69,346.20 | 577.9 | Manufacture of fabricated metal products, except machinery and equipment |
| 35 | การผลิตเครื่องอุปโภคบริโภคบางสิ่งๆ | 1 | D | D | D | D | D | - | - | D | D | Manufacture of motor vehicles, trailers and semi-trailers |
| 36 | การผลิตเฟอร์นิเจอร์ รวมทั้งการผลิตซึ่งมิได้จัดประเภทไว้ในที่อื่น | 15 | 37,430.80 | 34,052.40 | 1,332.10 | - | 37.6 | 60 | - | 1,318.70 | -630 | Manufacture of other transport equipment |
| 37 | การผลิตผลิตภัณฑ์จากพลาสติกเป็นรูปถักเป็นทอ | 30 | 48,499.30 | 35,916.30 | 3,692.30 | - | 247.2 | 29 | - | 7,934.60 | -679.9 | Manufacture of furniture; manufacturing n.e.c. |
| | | 4 | 4,550.60 | 4,069.60 | 33.7 | - | 10 | - | - | 456 | 18.7 | Recycling |

หมายเหตุ : D หมายถึง ค่าคงที่ไม่เปิดเผย

Note : D means disclosure prohibited.

ที่มา : สำมะโนอุตสาหกรรม พ.ศ.2550 จังหวัด สมุทรสงคราม

Source : The 2007 Industrial Census, Samut Songkhram Province, National Statistical Office, Ministry of Information and Communication Technology

สำนักงานสถิติแห่งชาติ กระทรวงเทคโนโลยีสารสนเทศและการสื่อสาร

Source : The 2007 Industrial Census, Ministry of Information and Communication Technology

ตาราง 4 คนทำงานในสถานประกอบการอุตสาหกรรมผลิตในปี 2549 อำเภอตามสถานภาพการทำงาน เพศ และหมวดอุตสาหกรรม

TABLE 4 PERSONS ENGAGED IN MANUFACTURING ESTABLISHMENTS IN 2006 BY WORK STATUS, SEX AND DIVISION OF INDUSTRY

| รหัส Code | หมวดอุตสาหกรรม | จำนวน สถาน- ประกอบการ | รวม | | คนทำงานโดยไม่ได้รับค่าจ้าง | | เงินเดือน | | รวม | | ลูกจ้างในกรรมวิธีการผลิต | | ลูกจ้างอื่น ๆ | | Division of Industry | | | | | | |
|--------------|---|-----------------------------|--------------|--------------|----------------------------|--------------|------------|------------|--------------|--------------|--------------------------|--------------|---------------|--------------|----------------------|------------|------------|------------|------------|--------------|---|
| | | | รวม | ชาย | หญิง | รวม | ชาย | หญิง | รวม | ชาย | หญิง | รวม | ชาย | หญิง | | รวม | ชาย | หญิง | | | |
| | | | Total | Male | Female | Total | Male | Female | Total | Male | Female | Total | Male | Female | | Total | Male | Female | | | |
| | รวม | 678 | 8,970 | 4,596 | 4,374 | 1,403 | 656 | 747 | 6,701 | 3,464 | 3,237 | 5,086 | 2,464 | 1,615 | 842 | 773 | 866 | 476 | 390 | Total | |
| 15 | การผลิตผลิตภัณฑ์อาหารและเครื่องดื่ม | 355 | 5,760 | 2,520 | 3,241 | 943 | 412 | 530 | 4,287 | 1,821 | 2,465 | 2,993 | 1,209 | 1,784 | 1,293 | 612 | 681 | 531 | 286 | 245 | Manufacture of food products and beverages |
| 17 | การผลิตสิ่งทอ | 8 | 254 | 126 | 128 | 8 | 3 | 5 | 231 | 119 | 112 | 231 | 119 | 112 | - | - | - | 15 | 4 | 11 | Manufacture of textiles |
| 18 | การผลิตเครื่องแต่งกายรวมทั้งการตกแต่งและย้อมสีเส้นด้าย | 105 | 197 | 53 | 144 | 144 | 44 | 100 | 53 | 9 | 44 | 53 | 9 | 44 | - | - | - | - | - | - | Manufacture of wearing apparel; dressing and dyeing of fur |
| 20 | การผลิตไม้และผลิตภัณฑ์จากไม้และไม้ก๊อก ยกเว้นเฟอร์นิเจอร์ รวมทั้งการผลิตสิ่งของที่ทำจากฟางและวัสดุจากसानอื่นๆ | 44 | 548 | 364 | 184 | 72 | 42 | 30 | 444 | 314 | 130 | 361 | 258 | 103 | 83 | 56 | 27 | 32 | 8 | 24 | Manufacture of wood and of products of wood and cork, except furniture; manufacture of articles of straw and plaiting materials |
| 21 | การผลิตกระดาษและผลิตภัณฑ์กระดาษ | 1 | 16 | 12 | 4 | 10 | 8 | 2 | 6 | 4 | 2 | - | - | - | 6 | 4 | 2 | - | - | - | Manufacture of paper and paper products |
| 22 | การพิมพ์โฆษณา การพิมพ์ และการทำสำเนาสื่อบันทึก | 9 | 18 | 9 | 9 | 17 | 9 | 8 | 1 | - | 1 | 1 | - | 1 | - | - | - | - | - | - | Publishing, printing and reproduction of recorded media |
| 24 | การผลิตเคมีภัณฑ์และผลิตภัณฑ์เคมี | 2 | 8 | 5 | 3 | 7 | 4 | 3 | 1 | 1 | - | 1 | - | - | - | - | - | - | - | - | Manufacture of chemicals and chemical products |
| 25 | การผลิตผลิตภัณฑ์ยางและพลาสติก | 9 | 645 | 408 | 237 | 8 | 1 | 7 | 539 | 348 | 191 | 539 | 348 | 191 | - | - | - | 98 | 59 | 39 | Manufacture of rubber and plastics products |
| 26 | การผลิตผลิตภัณฑ์จากแร่โลหะ | 21 | 290 | 189 | 102 | 25 | 19 | 6 | 216 | 134 | 83 | 202 | 127 | 76 | 14 | 7 | 7 | 49 | 36 | 13 | Manufacture of other non-metallic mineral products |
| 27 | การผลิตโลหะขั้นมูลฐาน | 7 | 230 | 183 | 47 | 4 | 3 | 1 | 187 | 156 | 31 | 162 | 135 | 27 | 25 | 21 | 4 | 39 | 24 | 15 | Manufacture of basic metals |
| 28 | การผลิตผลิตภัณฑ์ที่ทำจากโลหะประดิษฐ์ ยกเว้นเครื่องจักรและอุปกรณ์ | 67 | 698 | 539 | 159 | 77 | 67 | 10 | 543 | 425 | 117 | 387 | 309 | 77 | 156 | 116 | 40 | 78 | 46 | 32 | Manufacture of fabricated metal products, except machinery and equipment |
| 34 | การผลิตยานยนต์ รถพ่วงและรถแทรกเตอร์ | 1 | 11 | 10 | 1 | - | - | - | 11 | 10 | 1 | - | - | - | 11 | 10 | 1 | - | - | - | Manufacture of motor vehicles, trailers and semi-trailers |
| 35 | การผลิตเครื่องอุปกรณ์การขนส่งอื่นๆ | 15 | 90 | 78 | 12 | 17 | 15 | 2 | 56 | 52 | 4 | 46 | 46 | - | 10 | 6 | 4 | 17 | 11 | 6 | Manufacture of other transport equipment |
| 36 | การผลิตเฟอร์นิเจอร์ รวมทั้งการผลิตซึ่งมีจัดประเภทไว้ในที่อื่น | 30 | 176 | 87 | 89 | 61 | 23 | 38 | 108 | 62 | 46 | 103 | 57 | 46 | 5 | 5 | - | 7 | 2 | 5 | Manufacture of furniture; manufacturing n.e.c. |
| 37 | การนำผลิตภัณฑ์เก่ามาผลิตเป็นวัตถุดิบใหม่ | 4 | 29 | 14 | 15 | 10 | 5 | 5 | 19 | 9 | 10 | 7 | 4 | 3 | 12 | 5 | 7 | - | - | - | Recycling |

ที่มา : สำมะโนอุตสาหกรรม พ.ศ.2550 จังหวัด สมุทรสงคราม สำนักงานสถิติแห่งชาติ กระทรวงเทคโนโลยีสารสนเทศและการสื่อสาร

Source : The 2007 Industrial Census, Samut Songkhram Province, National Statistical Office, Ministry of Information and Communication Technology

ตาราง 5 จำนวนสถานประกอบการอุตสาหกรรมผลิต จำนวนตามจำนวนวันทำงานต่อสัปดาห์ จำนวนชั่วโมงทำงานเฉลี่ยต่อวันของลูกจ้าง และหมวดอุตสาหกรรม
 TABLE 5 NUMBER OF MANUFACTURING ESTABLISHMENTS BY WORKING DAYS PER WEEK, WORKING HOURS PER DAY OF EMPLOYEES AND DIVISION OF INDUSTRY

| รหัส Code | หมวดอุตสาหกรรม | จำนวน | | ลูกจ้างเป็นกรรมสิทธิ์ Operatives | | | | | ลูกจ้างอื่น ๆ Other employees | | | | | Division of Industry | | | |
|--------------|---|--|---|--|-----------|------------|------------|----------|--|----------|-----------|----------|----------|----------------------|----------|----------|---|
| | | สถาน ประกอบการ Number of establishments | จำนวน วันทำงานต่อสัปดาห์ Number of working days per week | จำนวนชั่วโมงทำงานเฉลี่ยต่อวัน Number of working hours per day | | | | | จำนวนชั่วโมงทำงานเฉลี่ยต่อวัน Number of working hours per day | | | | | | | | |
| | | | | ≤5 | 6 | 7 | <8 | 8-10 | 11-12 | >12 | ≤5 | 6 | 7 | | <8 | 8-10 | 11-12 |
| | รวม | 678 | 140 | 207 | 74 | 117 | 299 | 5 | - | 3 | 49 | 1 | 2 | 50 | 1 | - | Manufacture of food products and beverages |
| 15 | การผลิตเครื่องดื่มอาหารและเครื่องดื่ม | 355 | 112 | 88 | 63 | 105 | 156 | 2 | - | 2 | 23 | - | 1 | 24 | - | - | Manufacture of textiles |
| 17 | การผลิตสิ่งทอ | 8 | 5 | 2 | - | 5 | 2 | - | - | - | 1 | - | - | 1 | - | - | Manufacture of wearing apparel; dressing and dyeing of fur |
| 18 | การผลิตเครื่องแต่งกาย รวมทั้งการตกแต่งและย้อมสีสัตว์ | 105 | - | 5 | - | - | 5 | - | - | - | - | - | - | - | - | - | Manufacture of wood and of products of wood and cork, except furniture; manufacture of articles of straw and plaiting materials |
| 20 | การผลิตไม้และผลิตภัณฑ์จากไม้และไม้ก๊อก ยกเว้น เฟอร์นิเจอร์ รวมทั้งการผลิตสิ่งของที่ทำจากยางและวัสดุจากยางอื่น ๆ | 44 | 1 | 32 | 8 | 1 | 40 | - | - | - | 6 | - | - | 6 | - | - | Manufacture of paper and paper products |
| 21 | การผลิตกระดาษและผลิตภัณฑ์กระดาษ | 1 | - | 1 | - | - | 1 | - | - | - | - | - | - | - | - | - | Publishing, printing and reproduction of recorded media |
| 22 | การพิมพ์โฆษณา การพิมพ์ และการทำสำเนาอื่นที่ก | 9 | 1 | - | - | - | 1 | - | - | - | - | - | - | - | - | - | Manufacture of chemicals and chemical products |
| 24 | การผลิตเคมีภัณฑ์และผลิตภัณฑ์เคมี | 2 | - | 1 | - | - | 1 | - | - | - | - | - | - | - | - | - | Manufacture of rubber and plastics products |
| 25 | การผลิตเครื่องดื่มชงและพลาสติก | 9 | - | 3 | - | - | 3 | - | - | - | 2 | - | - | 2 | - | - | Manufacture of other non-metallic mineral products |
| 26 | การผลิตเครื่องดื่มชงจากแร่โลหะ | 21 | - | 19 | - | 3 | 16 | - | - | - | 5 | - | - | 5 | - | - | Manufacture of basic metals |
| 27 | การผลิตโลหะขั้นมูลฐาน | 7 | - | 5 | - | - | 4 | 1 | - | - | 2 | - | - | 2 | - | - | Manufacture of fabricated metal products, except machinery and equipment |
| 28 | การผลิตผลิตภัณฑ์ที่ทำจากโลหะประดิษฐ์ ยกเว้นเครื่องจักรและอุปกรณ์ | 67 | 15 | 34 | 2 | 1 | 49 | 1 | - | - | 6 | - | - | 6 | - | - | Manufacture of motor vehicles, trailers and semi-trailers |
| 34 | การผลิตยานยนต์ รถพ่วงและรถจักรยานยนต์ | 1 | - | 1 | - | - | 1 | - | - | - | - | - | - | - | - | - | Manufacture of other transport equipment |
| 35 | การผลิตเครื่องอุปโภคบริโภคชนิดอื่น ๆ | 15 | - | 8 | - | - | 8 | - | - | 1 | 3 | 1 | 1 | 4 | - | - | Manufacture of furniture; manufacturing n.e.c. |
| 36 | การผลิตเฟอร์นิเจอร์ รวมทั้งการผลิตซึ่งมิได้ตีประเภทไว้ในที่อื่น | 30 | 2 | 8 | 2 | - | 10 | 1 | - | - | 1 | - | - | - | - | - | Recycling |
| 37 | การนำผลิตภัณฑ์กลับมาผลิตเป็นวัตถุดิบใหม่ | 4 | 3 | 1 | - | 2 | 2 | - | - | - | - | - | - | - | - | - | - |

ที่มา : สำนักงานอุตสาหกรรม พ.ศ.2550 จังหวัด สมุทรสงคราม สำนักงานสถิติแห่งชาติ กระทรวงเทคโนโลยีสารสนเทศและการสื่อสาร

Source : The 2007 Industrial Census, Samut Songkhram Province, National Statistical Office, Ministry of Information and Communication Technology.

ตาราง 6 ค่าตอบแทนแรงงานปี 2549 จำนวนตามหมวดอุตสาหกรรม

TABLE 6 REMUNERATION IN 2006 BY DIVISION OF INDUSTRY

| รหัส Code | หมวดอุตสาหกรรม Number of establishments | จำนวนสถาน- ประกอบการ Number of employees | รวม Total | จ้างในกรรมสิทธิ์คิด Opemives | | | | จ้างอื่น ๆ Other employees | | | | เงินที่สถานประกอบการ จ่ายสมทบกองทุน เพื่อการประกันสังคมฯ Employer's contribution to social security | เงินที่สถานประกอบการ จ่ายสมทบกองทุน เพื่อการประกันสังคมฯ Others | เงินที่สถานประกอบการ จ่ายสมทบกองทุน เพื่อการประกันสังคมฯ Employer's contribution to social security | Division of Industry | |
|--------------|--|--|--------------|------------------------------|--|--|---|--|---|------------|------------|---|--|---|----------------------|---|
| | | | | รวม Total | ค่าจ้าง เงินเดือน Wages, salaries | ค่าล่วงเวลา โบนัส ฯลฯ Overtime bonus etc. | สวัสดิการและผลประโยชน์ อื่น ๆ Fringe benefits Others | ค่าล่วงเวลา โบนัส ฯลฯ Overtime bonus etc. | สวัสดิการและผลประโยชน์ อื่น ๆ Fringe benefits Others | | | | | | | |
| | | | | รวม Total | ค่าจ้าง เงินเดือน Wages, salaries | ค่าล่วงเวลา โบนัส ฯลฯ Overtime bonus etc. | สวัสดิการและผลประโยชน์ อื่น ๆ Fringe benefits Others | ค่าล่วงเวลา โบนัส ฯลฯ Overtime bonus etc. | สวัสดิการและผลประโยชน์ อื่น ๆ Fringe benefits Others | | | | | | | |
| 15 | การผลิตภัณฑ์อาหารและเครื่องดื่ม | 678 | 650,524.00 | 513,607.10 | 448,169.30 | 40,763.20 | 674.7 | 2,233.10 | 21,766.80 | 136,916.90 | 115,552.40 | 11,658.20 | 365 | 2,329.40 | 7,012.00 | Total |
| 17 | การผลิตสิ่งทอ | 355 | 410,802.70 | 319,920.80 | 287,316.90 | 16,354.70 | 446 | 1,529.20 | 14,274.00 | 90,881.90 | 79,659.40 | 4,865.40 | 187.4 | 1,306.10 | 4,865.60 | Manufacture of food products and beverages |
| 18 | การผลิตสิ่งทอรวมกันกับเครื่องนุ่งห่ม | 8 | 16,261.70 | 14,671.60 | 12,292.70 | 1,749.90 | - | - | 629 | 1,590.10 | 1,345.30 | 177.5 | - | - | 67.3 | Manufacture of textiles |
| 20 | การผลิตสิ่งทอและเครื่องนุ่งห่ม | 105 | 2,141.20 | 2,141.20 | 2,071.20 | - | 6.9 | - | 63.1 | - | - | - | - | - | - | Manufacture of wearing apparel, dressing and dyeing of fur |
| 21 | การผลิตสิ่งทอและเครื่องนุ่งห่ม | 44 | 26,604.20 | 25,486.90 | 22,180.60 | 80 | 10 | 114.5 | 1,101.70 | 3,117.40 | 2,901.60 | 74 | 5 | 1 | 135.8 | Manufacture of wood and of products of wood and cork, except furniture; manufacture of articles of straw and plaiting materials |
| 22 | การผลิตสิ่งทอและเครื่องนุ่งห่ม | 1 | 567 | 567 | 54 | - | - | - | D | - | - | - | - | - | - | Manufacture of paper and paper products |
| 24 | การผลิตสิ่งทอและเครื่องนุ่งห่ม | 2 | 1 | D | D | - | - | - | 2.7 | - | - | - | - | - | - | Publishing, printing and reproduction of recorded media |
| 25 | การผลิตสิ่งทอและเครื่องนุ่งห่ม | 9 | 72,817.80 | 53,728.10 | 42,796.60 | 9,720.00 | 97.9 | 232.9 | 866.6 | 19,089.60 | 13,980.90 | 3,338.80 | 172.6 | 898.3 | 699 | Manufacture of chemicals and chemical products |
| 26 | การผลิตสิ่งทอและเครื่องนุ่งห่ม | 21 | 24,452.90 | 19,060.40 | 17,059.50 | 1,185.00 | 11.2 | 50 | 754.7 | 53,926.60 | 4,821.70 | 436.9 | - | 30 | 104 | Manufacture of rubber and plastics products |
| 27 | การผลิตโลหะขั้นพื้นฐาน | 7 | 20,725.40 | 14,965.60 | 10,817.80 | 3,366.40 | 102.8 | 90.4 | 588.3 | 5,759.80 | 3,640.00 | 1,452.20 | - | 38.7 | 648.9 | Manufacture of other nonmetallic mineral products |
| 28 | การผลิตสิ่งทอและเครื่องนุ่งห่ม | 67 | 54,344.00 | 45,934.60 | 39,824.70 | 3,172.30 | - | 177.5 | 2,760.00 | 8,409.40 | 6,825.00 | 1,149.50 | - | 55.3 | 379.6 | Manufacture of basic metals |
| 34 | การผลิตสิ่งทอและเครื่องนุ่งห่ม | 1 | D | D | D | - | - | - | D | - | - | - | - | - | - | Manufacture of fabricated metal products, except machinery and equipment |
| 35 | การผลิตสิ่งทอและเครื่องนุ่งห่ม | 15 | 8,049.00 | 6,886.30 | 4,293.80 | 2,181.70 | - | - | 210.7 | 1,362.70 | 1,230.50 | 75.8 | - | - | 56.4 | Manufacture of motor vehicles, trailers and semi-trailers |
| 36 | การผลิตสิ่งทอและเครื่องนุ่งห่ม | 30 | 12,140.30 | 10,826.90 | 7,441.90 | 2,953.00 | - | - | 431.9 | 1,313.40 | 1,147.90 | 108.1 | - | - | 57.4 | Manufacture of other transport equipment |
| 37 | การผลิตสิ่งทอและเครื่องนุ่งห่ม | 4 | 774 | 774 | 774 | - | - | - | 0 | - | - | - | - | - | - | Manufacture of furniture; manufacturing n.e.c. |
| | | | | | | | | | | | | | | | | Recycling |

หมายเหตุ : D หมายถึง ตัวเลขที่ไม่ได้เปิดเผย

Note : D means disclosure prohibited.

ที่มา : สำมะโนอุตสาหกรรม พ.ศ.2550 จังหวัด สมุทรสงคราม สำนักงานสถิติแห่งชาติ กระทรวงเทคโนโลยีสารสนเทศและการสื่อสาร

Source : The 2007 Industrial Census, Samut Songkhram Province, National Statistical Office, Ministry of Information and Communication Technology

ตาราง 8 ส่วนเปลี่ยนแปลงของมูลค่าวัตถุดิบและวัสดุประกอบฯ และสินค้าคงเหลือในปี 2549 จังหวัดนครราชสีมา

TABLE 8 CHANGE IN VALUE OF STOCKS IN 2006 BY DIVISION OF INDUSTRY

| รหัส Code | หมวดอุตสาหกรรม | จำนวน สถาน- ประกอบ การ Number of establishments | ส่วนเปลี่ยนแปลงของมูลค่าวัตถุดิบและวัสดุประกอบฯ และสินค้าคงเหลือ | | | | Division of Industry |
|--------------|---|--|--|--|---|---------------------------------------|--|
| | | | รวม Total | วัตถุดิบและ วัสดุประกอบฯ Materials and components | สินค้าระหว่าง ผลิต Work in progress | สินค้า สำเร็จรูป Finished goods | |
| | รวม | 678 | 218,774.00 | 102,658.80 | 42,374.20 | 72,289.10 | Total |
| 15 | การผลิตเครื่องใช้ทางานและเครื่องมือ | 355 | 124,084.60 | 81,589.00 | 10,381.20 | 32,114.40 | Manufacture of food products and beverages |
| 17 | การผลิตสิ่งทอ | 8 | -5,451.60 | -3.6 | -302.7 | -5,145.30 | Manufacture of textiles |
| 18 | การผลิตเครื่องแต่งกาย รวมทั้งการตกแต่งและซ่อมเสื้อผ้า | 105 | -113.6 | -113.6 | - | - | Manufacture of wearing apparel; dressing and dyeing of fur |
| 20 | การผลิตไม้และผลิตภัณฑ์จากไม้และไม้ก๊อก ยกเว้น เพื่อรับต่อ | | | | | | Manufacture of wood and of products of wood and cork, except furniture; |
| | รวมทั้งการผลิตสิ่งของที่ทำจากฟางและวัสดุจากสานอื่นๆ | 44 | 74,363.80 | 33,091.30 | -26.7 | 41,304.60 | manufacture of articles of straw and plaiting materials |
| 21 | การผลิตกระดาษและผลิตภัณฑ์กระดาษ | 1 | D | D | D | - | Manufacture of paper and paper products |
| 22 | การพิมพ์โฆษณา การพิมพ์ และการทำสำเนาสื่อบันทึก | 9 | -14.1 | -14.1 | - | - | Publishing, printing and reproduction of recorded media |
| 24 | การผลิตเคมีภัณฑ์และผลิตภัณฑ์เคมี | 2 | D | D | - | - | Manufacture of chemicals and chemical products |
| 25 | การผลิตผลิตภัณฑ์ยางและพลาสติก | 9 | -242.1 | -747.3 | 4,567.80 | -4,381.40 | Manufacture of rubber and plastics products |
| 26 | การผลิตผลิตภัณฑ์จากแร่โลหะ | 21 | -19,147.80 | -25,962.80 | 1,300.80 | 5,514.20 | Manufacture of other non-metallic mineral products |
| 27 | การผลิตโลหะขั้นมูลฐาน | 7 | 16,490.80 | 15,054.60 | -2,026.90 | 3,463.10 | Manufacture of basic metals |
| 28 | การผลิตผลิตภัณฑ์ที่มาจากโลหะประติมากรรม ยกเว้นเครื่องจักรและอุปกรณ์ | 67 | 29,434.00 | 577.9 | 28,994.10 | -1,383.00 | Manufacture of fabricated metal products, except machinery and equipment |
| 34 | การผลิตยานยนต์ รถพ่วงและรถแทรกเตอร์ | 1 | D | D | D | D | Manufacture of motor vehicles, trailers and semi-trailers |
| 35 | การผลิตเครื่องอุปโภคบริโภคขนส่งอื่นๆ | 15 | -690 | -630 | - | -60 | Manufacture of other transport equipment |
| 36 | การผลิตเฟอร์นิเจอร์ รวมทั้งการผลิตซึ่งมีได้ประเภทไว้นที่อื่น | 30 | -837.5 | -679.9 | -0.7 | -150.4 | Manufacture of furniture; manufacturing n.e.c. |
| 37 | การนำผลิตภัณฑ์จากผลิตภัณฑ์ใหม่ | 4 | 18.7 | 18.7 | - | - | Recycling |

หมายเหตุ : D หมายถึง ตัวเลขที่ไม่มีตัวเลข

Note : D means disclosure prohibited.

ที่มา : สำนักอุตสาหกรรม พ.ศ.2550 จังหวัด สมุทรสงคราม

Source : The 2007 Industrial Census, Samut Songkhram Province, National Statistical Office, Ministry of Information and Communication Technology

ตาราง 9 ค่าใช้จ่ายอื่นและค่าภาษีที่สุทธิต่อสถานประกอบการอุตสาหกรรมในปี 2549 จังหวัดน่านอุตสาหกรรม

TABLE 9 TOTAL EXPENSES AND NET VALUE ADDED TAX OF MANUFACTURING ESTABLISHMENTS IN 2006 BY DIVISION OF INDUSTRY

| รหัส Code | หมวดอุตสาหกรรม Division of Industry | จำนวน สถาน- ประกอบการ Number of establishments | รวม ค่าซื้อวัตถุดิบ และวัสดุประกอบ ที่ใช้ในการผลิต Purchase of materials and components used in production | ค่าซื้อพลังงาน และค่าไฟฟ้า ที่ใช้ในการผลิต Cost of fuels, cost of electricity used in production | ค่าติดตั้งซ่อมแซมและ บำรุงรักษาเครื่องจักร ที่จำหน่ายไปถูกค่า เครื่องมือ Cost of repair and maintenance of machinery and equipment | ค่าจ้างขนานเข้า ค่าซื้อสินค้า ที่ซื้อเข้ามาขาย ในสภาพเดิม Purchase of goods for resale | ค่าจ้าง ในการขาย และค่าขนส่ง Cost of sale and commission work | ค่าใช้สอย ในการบริหาร และดำเนินงาน Administrative expense | ค่าใช้สอย อื่น ๆ Other expenses | ค่าภาษี มูลค่าเพิ่ม สุทธิ Net value added tax | Division of Industry | ค่าใช้สอยอื่น ๆ | | | Total |
|--------------|---|--|---|---|---|--|--|---|--|--|----------------------|---|--|--|-------|
| | | | | | | | | | | | | ค่าใช้สอย ในการบริหาร และดำเนินงาน Administrative expense | ค่าใช้สอย ในการขาย และค่าขนส่ง Cost of sale and commission work | ค่าใช้สอย อื่น ๆ Other expenses | |
| | รวม | 678 | 7,336,368.30 | 5,291,480.50 | 345,578.90 | 12,220.20 | 59,520.50 | 64,144.00 | 81,357.40 | 274,351.40 | 591,232.40 | 449,117.00 | 10,713.00 | 156,652.80 | |
| 15 | การผลิตเครื่องดื่มแอลกอฮอล์ | 355 | 4,626,681.80 | 3,469,053.50 | 216,988.50 | 7,387.90 | 30,341.60 | 43,665.80 | 24,489.30 | 178,600.10 | 349,058.80 | 182,925.60 | 5,231.10 | 118,939.60 | |
| 17 | การผลิตสิ่งทอ | 8 | 227,682.90 | 183,872.60 | 19,294.30 | 9.9 | 2,987.80 | - | - | 964.2 | 5,624.30 | 10,955.20 | 0.6 | 3,974.00 | |
| 18 | การผลิตเครื่องสำอาง | 105 | 7,763.20 | 4,640.70 | 733 | - | 79.9 | - | - | - | 2,254.40 | 0 | 55.2 | 0.1 | |
| 20 | การผลิตไม้และผลิตภัณฑ์จากไม้และไม้กึ่งแปรรูป | 44 | 316,877.60 | 250,619.60 | 11,006.90 | 958.8 | 1,567.00 | - | 1,604.60 | 11,539.00 | 31,894.00 | 1,399.10 | 969.7 | 5,408.90 | |
| 21 | การผลิตกระดาษและผลิตภัณฑ์กระดาษ | 1 | D | D | D | - | D | - | - | - | D | - | D | D | |
| 22 | การผลิตยางและผลิตภัณฑ์ยาง | 9 | 1,191.40 | 468 | 106.5 | - | 80.6 | 84 | - | - | 448.5 | - | 3.8 | 0 | |
| 24 | การผลิตเคมีภัณฑ์และผลิตภัณฑ์เคมี | 2 | D | D | D | - | - | - | D | D | D | - | D | - | |
| 25 | การผลิตผลิตภัณฑ์พลาสติก | 9 | 904,834.50 | 490,804.00 | 30,559.90 | - | 12,447.80 | - | 43,717.60 | 19,849.90 | 87,206.30 | 208,233.10 | 462.7 | 11,553.20 | |
| 26 | การผลิตผลิตภัณฑ์จากเนื้อโลหะ | 21 | 243,482.50 | 155,121.80 | 9,136.60 | 1,214.90 | 3,324.50 | 12,127.80 | - | 25,801.10 | 20,351.80 | 9,331.80 | 127.2 | 6,944.90 | |
| 27 | การผลิตโลหะขั้นมูลฐาน | 7 | 469,297.50 | 373,333.70 | 17,644.60 | 436.4 | 5,036.90 | 3,038.00 | 117.9 | 19,475.20 | 23,172.70 | 22,709.60 | 933.7 | 3,398.90 | |
| 28 | การผลิตผลิตภัณฑ์จากโลหะประดิษฐ์ ยกเว้นเครื่องจักรและอุปกรณ์ | 67 | 428,493.30 | 278,815.50 | 34,811.60 | 917.2 | 2,821.30 | 5,312.50 | 11,195.00 | 18,050.00 | 60,424.60 | 11,430.80 | 2,781.10 | 1,934.00 | |
| 34 | การผลิตยานยนต์ รถพ่วงและรถจักรยานยนต์ | 1 | D | D | D | D | D | - | - | - | D | - | - | - | |
| 35 | การผลิตเครื่องอุปโภคบริโภคพลาสติก | 15 | 37,706.00 | 34,052.40 | 1,332.10 | - | 37.6 | - | 60 | 20.4 | 1,322.40 | 5.9 | 14.5 | 860.9 | |
| 36 | การผลิตเฟอร์นิเจอร์ | 30 | 53,257.60 | 35,916.30 | 3,692.30 | - | 247.2 | - | 29 | 36 | 7,484.40 | 2,123.30 | 122.8 | 3,606.30 | |
| 37 | การผลิตภัณฑ์ภัณฑ์ภัณฑ์ภัณฑ์ภัณฑ์ | 4 | 4,619.40 | 4,069.60 | 33.7 | - | 10 | - | - | - | 499.8 | 2.5 | 3.8 | 0 | |

หมายเหตุ : D หมายถึง ค่าคงที่ไม่ได้คิด

Note : D means disclosure prohibited.

ที่มา : สำนักงานอุตสาหกรรม พ.ศ.2550 จังหวัด น่าน

Source : The 2007 Industrial Census, Samut Songkhram Province, National Statistical Office, Ministry of Information and Communication Technology

ตาราง 10 รายรับทั้งสิ้นของสถานประกอบการอุตสาหกรรมผลิตในปี 2549 อัดเนตามหมวดอุตสาหกรรม

TABLE 10 TOTAL RECEIPTS OF MANUFACTURING ESTABLISHMENTS IN 2006 BY DIVISION OF INDUSTRY

| รหัส Code | หมวดอุตสาหกรรม Division of Industry | จำนวน สถานประกอบการ Number of establishments | รวม Total | มูลค่าขายผลิต Sales of goods produced | รายรับจาก การขายสินค้า ที่ซื้อเข้ามา ในสภาพเดิม Sales of goods purchased for resale | รายรับจาก รับจ้างทำ การผลิต Receipts for contract and commission work | รายรับจาก บริการ ซ่อมแซม รับซ่อม Receipts for repair and installation work done for others | รายรับจาก ให้เช่า ที่ดิน Receipts for rent on land | รายรับจาก อาคาร เช่า Receipts for rent on building, vehicle, machinery and equipment | เงินปัน ผล Dividend | ดอกเบี้ย Interest | กำไรจาก เปลี่ยนแปลง อัตราแลกเปลี่ยน Gain from currency exchange | รายรับ อื่น ๆ Other receipts | รวม Total |
|--------------|---|--|--------------|--|---|--|--|---|---|---------------------------|----------------------|--|------------------------------------|---|
| | | | | | | | | | | | | | | |
| 15 | การผลิตอาหารและเครื่องดื่ม | 355 | 5,751,089.80 | 5,660,697.60 | 27,061.60 | 3,500.00 | 322.9 | - | 17,356.20 | - | 2,430.80 | 1,501.40 | 38,219.40 | Manufacture of food products and beverages |
| 17 | การผลิตสิ่งทอ | 8 | 270,707.20 | 270,047.70 | - | - | - | - | 180 | - | - | - | 479.5 | Manufacture of textiles |
| 18 | การผลิตเครื่องสำอาง | 105 | 12,836.20 | 11,955.20 | - | - | - | - | - | - | - | - | 881 | Manufacture of wearing apparel; dressing and dyeing of fur |
| 20 | การผลิตไม้และผลิตภัณฑ์ไม้และไม้ก๊อก ยกเว้น เพอร์นิตอร์ | 44 | 41,2534.90 | 41,2534.90 | - | - | - | - | - | - | - | - | - | Manufacture of wood and of products of wood and cork, except furniture; manufacture of articles of straw and plaiting materials |
| 21 | การผลิตกระดาษและผลิตภัณฑ์กระดาษ | 1 | D | D | - | - | - | - | - | - | - | - | - | Manufacture of paper and paper products |
| 22 | การพิมพ์โฆษณา การพิมพ์และการทำสำเนาอื่น ๆ | 9 | 1,827.00 | 1,662.00 | 105 | - | - | - | - | - | - | - | 60 | Publishing, printing and reproduction of recorded media |
| 24 | การผลิตพลาสติกและผลิตภัณฑ์ | 2 | D | D | D | - | - | - | - | - | - | - | - | Manufacture of chemicals and chemical products |
| 25 | การผลิตพลาสติกแข็งและพลาสติก | 9 | 982,956.70 | 888,714.50 | 54,647.00 | 38,181.50 | - | - | - | 402.3 | 53.2 | 85.9 | 872.3 | Manufacture of rubber and plastics products |
| 26 | การผลิตเหล็กหล่อเหล็กกล้า เหล็ก | 21 | 381,028.90 | 380,204.70 | - | - | - | - | - | - | 0.7 | 823.6 | - | Manufacture of other non-metallic mineral products |
| 27 | การผลิตโลหะขั้นพื้นฐาน | 7 | 523,648.50 | 517,892.00 | 181.3 | - | - | - | - | 1,000.00 | 17.5 | 416.9 | 4,140.80 | Manufacture of basic metals |
| 28 | การผลิตสิ่งทอที่ทำจากใยประดิษฐ์ ยกเว้นเครื่องจักรและอุปกรณ์ | 67 | 517,949.00 | 491,334.40 | 9,670.00 | 150 | - | - | 244 | - | 58.5 | 11.1 | 16,481.00 | Manufacture of fabricated metal products, except machinery and equipment |
| 34 | การผลิตยานยนต์ รถแทรกเตอร์ รถพ่วงและรถจักรยาน | 1 | D | D | - | - | - | - | - | - | - | - | - | Manufacture of motor vehicles, trailers and semi-trailers |
| 35 | การผลิตเครื่องอุปโภคบริโภค | 15 | 55,301.60 | 54,923.60 | 90 | - | - | 204 | - | - | - | - | 84 | Manufacture of other transport equipment |
| 36 | การผลิตเฟอร์นิเจอร์ รวมทั้งการผลิตที่มีได้จัดประเภทไว้ในที่อื่น | 30 | 74,885.30 | 74,365.60 | 189 | - | - | - | - | - | - | - | 330.8 | Manufacture of furniture; manufacturing n.e.c. |
| 37 | การนำผลิตภัณฑ์กลับมาผลิตเป็นวัตถุดิบใหม่ | 4 | 7,152.00 | 7,152.00 | - | - | - | - | - | - | - | - | - | Recycling |

หมายเหตุ : D หมายถึง ตัวเลขที่ไม่นับ

Note : D means disclosure prohibited.

ที่มา : สำมะโนอุตสาหกรรม พ.ศ.2550 จังหวัด สมุทรสงคราม สำนักงานสถิติแห่งชาติ กระทรวงเทคโนโลยีสารสนเทศและการสื่อสาร

Source : The 2007 Industrial Census, Samut Province, National Statistical Office, Ministry of Information and Communication Technology

ตาราง 11 มูลค่าตามบัญชีของสินทรัพย์ถาวรปี 2549 ชำนาญตามหมวดอุตสาหกรรม

TABLE 11 BOOK VALUE OF FIXED ASSETS IN 2006 BY DIVISION OF INDUSTRY

| รหัส Code | หมวดอุตสาหกรรม Number of establishments | มูลค่าสินทรัพย์ถาวรต้นงวด Book value of fixed assets 1 Jan. 2006 | | | | มูลค่าสินทรัพย์ถาวรปลายงวด Book value of fixed assets 31 Dec. 2006 | | | | Division of Industry | | | | | | |
|--------------|--|---|----------------|---|---|---|--|-------------------------------|---------------------------|----------------------|--|--------------|------------|-----------|------------|-----------|
| | | รวม Total | ที่ดิน Land | อาคารและ สิ่งก่อสร้าง Building and construction | เครื่องจักร เครื่องจักร Machinery | ยานพาหนะ ยานพาหนะ Vehicles | สำนักงาน สำนักงาน Office appliances | อื่น ๆ อื่น ๆ Equipment | อื่น ๆ อื่น ๆ Other | | สินทรัพย์ ถาวรอื่น ๆ fixed assets | | | | | |
| | | รวม Total | ที่ดิน Land | อาคารและ สิ่งก่อสร้าง Building and construction | เครื่องจักร เครื่องจักร Machinery | ยานพาหนะ ยานพาหนะ Vehicles | สำนักงาน สำนักงาน Office appliances | อื่น ๆ อื่น ๆ Equipment | อื่น ๆ อื่น ๆ Other | Total | | | | | | |
| 15 | การผลิตผลิตภัณฑ์อาหารและเครื่องดื่ม | 678 | 4,374,344.30 | 1,041,021.60 | 1,218,437.80 | 1,390,880.20 | 438,620.20 | 66,068.40 | 155,910.80 | 63,405.20 | 4,058,035.60 | 1,159,458.80 | 375,409.60 | 66,658.10 | 146,405.80 | 82,502.00 |
| 17 | การผลิตสิ่งทอ | 355 | 2,866,087.00 | 590,922.60 | 715,450.60 | 764,976.30 | 247,147.50 | 35,197.80 | 105,511.50 | 26,880.70 | 2,253,931.00 | 619,477.70 | 213,311.80 | 35,160.10 | 93,448.70 | 28,122.50 |
| 18 | การผลิตเครื่องแต่งกาย รวมทั้งการตกแต่งและย้อมสีขนสัตว์ | 8 | 76,534.70 | 15,734.90 | 39,004.20 | 16,669.40 | 3,286.90 | 120.8 | 1,658.10 | 60.4 | 68,107.20 | 10,678.90 | 3,517.30 | 171 | 1,364.50 | 86.5 |
| 20 | การผลิตไม้และผลิตภัณฑ์จากไม้และไม้กักกาน้ำแข็ง | 105 | 56,364.40 | 20,590.60 | 29,445.00 | 2,783.20 | 3,140.80 | 52.3 | 343.5 | 9 | 53,631.90 | 27,972.80 | 2,298.60 | 83.1 | 246.3 | - |
| 21 | รวมทั้งการผลิตสิ่งของที่ทำจากฟางและวัสดุจากต้นอ้อย | 44 | 212,273.50 | 91,180.60 | 43,332.70 | 27,050.10 | 43,888.80 | 4,370.90 | 2,284.40 | 166 | 195,299.50 | 41,002.50 | 22,042.30 | 35,155.30 | 1,762.80 | 132.8 |
| 22 | การผลิตกระดาษและผลิตภัณฑ์กระดาษ | 1 | D | D | D | D | D | D | D | D | D | D | D | D | D | D |
| 24 | การผลิตเคมีภัณฑ์และผลิตภัณฑ์ | 9 | 10,947.30 | - | 9,100.00 | 1,685.00 | - | 127.5 | 34.8 | - | 10,135.50 | 8,645.00 | 1,348.00 | - | 114.8 | 27.8 |
| 25 | การผลิตผลิตภัณฑ์พลาสติก | 2 | D | - | D | D | D | D | D | D | D | D | D | D | D | D |
| 26 | การผลิตผลิตภัณฑ์จากแร่โลหะ | 9 | 557,188.50 | 42,741.30 | 99,220.50 | 386,120.00 | 17,000.60 | 11,400.20 | 706 | - | 483,934.90 | 96,506.60 | 310,339.70 | 13,408.40 | 10,217.50 | 657.4 |
| 27 | การผลิตโลหะขั้นมูลฐาน | 21 | 193,794.70 | 46,885.00 | 44,384.40 | 23,842.00 | 58,684.70 | 4,524.90 | 15,307.60 | 166.2 | 180,167.10 | 43,529.80 | 19,537.60 | 50,287.40 | 4,076.90 | 15,680.30 |
| 28 | การผลิตผลิตภัณฑ์ที่ทำจากโลหะประดิษฐ์ ยกเว้นเครื่องจักรและอุปกรณ์ | 7 | 102,453.10 | 8,258.50 | 38,776.60 | 39,798.80 | 5,241.70 | 1,998.60 | 3,856.40 | 4,521.40 | 93,620.30 | 37,310.30 | 33,689.10 | 5,418.70 | 1,895.30 | 3,021.10 |
| 34 | การผลิตยานยนต์ รถส่วนบุคคล รถจักรยานยนต์ | 67 | 543,951.60 | 169,570.60 | 154,233.30 | 113,901.00 | 43,994.30 | 7,076.90 | 23,594.60 | 31,580.90 | 593,733.60 | 168,567.00 | 129,356.50 | 38,723.80 | 27,757.70 | 49,942.30 |
| 35 | การผลิตเครื่องอุปโภคบริโภค | 15 | 56,957.00 | 35,160.00 | 10,936.00 | 5,717.00 | 4,515.00 | 200 | 429 | - | 54,278.00 | 10,389.20 | 4,573.60 | 3,612.00 | 180 | 363.2 |
| 36 | การผลิตเฟอร์นิเจอร์ รวมทั้งการผลิตชิ้นไม้ใช้ประกอบเฟอร์นิเจอร์ | 30 | 42,975.90 | 5,737.50 | 26,404.70 | 3,683.60 | 5,075.00 | 448.5 | 1,606.20 | 20.5 | 39,216.80 | 5,737.50 | 2,394.50 | 4,218.40 | 425.7 | 1,612.10 |
| 37 | การนำผลิตภัณฑ์จากวัสดุกลับมาใช้ใหม่ | 4 | 4,259.00 | 1,240.00 | 1,100.00 | 100 | 1,810.00 | - | 9 | - | 3,821.30 | 1,240.00 | 1,448.00 | - | 8.3 | - |

หมายเหตุ : D หมายถึง ตัวเลขที่ไม่เปิดเผย

Note : D means disclosure prohibited.

ที่มา : สำมะโนอุตสาหกรรม พ.ศ.2550 จังหวัด สมุทรสงคราม

Source : The 2007 Industrial Census, Samut Songkhram Province, National Statistical Office, Ministry of Information and Communication Technology

ตาราง 12 มูลค่าสินทรัพย์ถาวรที่เปลี่ยนแปลงระหว่าง มกราคม - ธันวาคม 2549 จำนวนตามหมวดอุตสาหกรรม

TABLE 12 VALUE OF FIXED ASSETS CHANGE IN JANUARY - DECEMBER 2006 BY DIVISION OF INDUSTRY

| รหัส Code | หมวดอุตสาหกรรม | จำนวน สถาน- ประกอบกร Number of establishments | มูลค่าสินทรัพย์ถาวรที่เปลี่ยนแปลง | | Change in value of fixed assets | | Division of Industry |
|--------------|---|---|-----------------------------------|--|---|---|--|
| | | | รวม Total | มูลค่าสินทรัพย์ถาวรที่ซื้อ หรือผลิตขึ้นเอง Value of new or cost producing of fixed assets | มูลค่าสินทรัพย์ ถาวรที่ขาย Value of disposal of fixed assets | ค่าโอน กรรมสิทธิ์ Ownership transfer fee | |
| | รวม | 678 | 382,304.30 | 369,544.70 | 12,759.70 | - | Total |
| 15 | การผลิตผลิตภัณฑ์อาหารและเครื่องดื่ม | 355 | 132,316.20 | 129,881.00 | 2,435.20 | - | Manufacture of food products and beverages |
| 17 | การผลิตสิ่งทอ | 8 | 4,250.00 | 4,081.30 | 168.6 | - | Manufacture of textiles |
| 18 | การผลิตเครื่องแต่งกายรวมทั้งการตกแต่งและย้อมเส้นสัตว์ | 105 | - | - | - | - | Manufacture of wearing apparel; dressing and dyeing of fur |
| 20 | การผลิตไม้และผลิตภัณฑ์จากไม้และไม้ก๊อก ยกเว้น เฟอร์นิเจอร์ รวมทั้งการผลิตสิ่งของที่ทำจากฟางและวัสดุจากสานอื่นๆ | 44 | 3,790.10 | 1,790.10 | 2,000.00 | - | Manufacture of wood and of products of wood and cork, except furniture; manufacture of articles of straw and plaiting materials |
| 21 | การผลิตกระดาษและผลิตภัณฑ์กระดาษ | 1 | - | - | - | - | Manufacture of paper and paper products |
| 22 | การพิมพ์โฆษณา การพิมพ์ และการทำสำเนาสื่อบันทึก | 9 | - | - | - | - | Publishing, printing and reproduction of recorded media |
| 24 | การผลิตเคมีภัณฑ์และผลิตภัณฑ์เคมี | 2 | - | - | - | - | Manufacture of chemicals and chemical products |
| 25 | การผลิตผลิตภัณฑ์ยางและพลาสติก | 9 | 43,833.90 | 39,334.90 | 4,499.00 | - | Manufacture of rubber and plastics products |
| 26 | การผลิตผลิตภัณฑ์จากแร่ โลหะ | 21 | 12,154.80 | 10,404.80 | 1,750.00 | - | Manufacture of other non-metallic mineral products |
| 27 | การผลิตโลหะขั้นมูลฐาน | 7 | 52,778.00 | 52,390.00 | 388 | - | Manufacture of basic metals |
| 28 | การผลิตผลิตภัณฑ์ที่ทำจากโลหะประดิษฐ์ ยกเว้นเครื่องจักรและอุปกรณ์ | 67 | 132,844.50 | 131,325.70 | 1,518.80 | - | Manufacture of fabricated metal products, except machinery and equipment |
| 34 | การผลิตยานยนต์ รถพ่วงและรถกึ่งรถพ่วง | 1 | - | - | - | - | Manufacture of motor vehicles, trailers and semi-trailers |
| 35 | การผลิตเครื่องอุปโภคบริโภคขนส่งอื่น ๆ | 15 | 24 | 24 | - | - | Manufacture of other transport equipment |
| 36 | การผลิตเฟอร์นิเจอร์ รวมทั้งการผลิตสิ่งมิได้จัดประเภทไว้ในที่อื่น | 30 | 312.8 | 312.8 | - | - | Manufacture of furniture; manufacturing n.e.c. |
| 37 | การนำผลิตภัณฑ์เก่ามาผลิตเป็นวัสดุรีไซเคิลใหม่ | 4 | - | - | - | - | Recycling |

หมายเหตุ : D หมายถึง ตัวเลขที่ไม่เปิดเผย

Note : D means disclosure prohibited.

ที่มา : สำนักงานสถิติแห่งชาติ กระทรวงเทคโนโลยีสารสนเทศและการสื่อสาร

Source : The 2007 Industrial Census, Samut Songkhram Province, National Statistical Office, Ministry of Information and Communication Technology

ภาคผนวก
APPENDIX

ภาคผนวก ก

ระเบียบวิธี

1. แผนการสุ่มตัวอย่าง

1.1 สถานประกอบการที่มีคนทำงานระหว่าง 1 – 10 คน

แผนการสุ่มตัวอย่างที่ใช้เป็นแบบ Stratified Systematic Sampling โดยมีประเภทอุตสาหกรรมเป็นสตราตัม สถานประกอบการเป็นหน่วยตัวอย่าง

1.1.1 การจัดสตราตัม

ประเภทอุตสาหกรรม (รหัส 4 หลัก) เป็นสตราตัม มีจำนวนทั้งสิ้นมี 127 สตราตัม และในแต่ละสตราตัม ได้แบ่งออกเป็น 4 กลุ่มตามจำนวนคนทำงาน ดังนี้

| กลุ่มที่ | 1 | 2 | 3 | 4 |
|--------------|---|-----|-----|------|
| จำนวนคนทำงาน | 1 | 2-3 | 4-5 | 6-10 |

1.1.2 การเลือกตัวอย่าง

ได้ทำการเลือกสถานประกอบการตัวอย่างในแต่ละสตราตัมและกลุ่มสถานประกอบการด้วยวิธีการสุ่มแบบมีระบบ อย่างอิสระต่อกัน ได้จำนวนสถานประกอบการตัวอย่างทั้งสิ้น 259 แห่ง จากทั้งสิ้น 562 แห่ง

1.2 สถานประกอบการที่มีคนทำงานตั้งแต่ 11 คนขึ้นไป

ไม่มีการเลือกสถานประกอบการตัวอย่าง ซึ่งทำการเจนนับสถานประกอบการทุกแห่ง จำนวนทั้งสิ้น 118 แห่ง โดยได้แบ่งสถานประกอบการออกเป็น 10 กลุ่มตามจำนวนคนทำงาน ดังนี้

| กลุ่มที่ | 5 | 6 | 7 | 8 | 9 | 10 | 11 | 12 | 13 | 14 |
|--------------|-------|-------|-------|-------|-------|--------|---------|---------|-----------|---------|
| จำนวนคนทำงาน | 11-15 | 16-20 | 21-25 | 26-30 | 31-50 | 51-100 | 101-200 | 201-500 | 501-1,000 | ≥ 1,001 |

ดังนั้น จำนวนสถานประกอบการที่ต้องเจนนับทั้งสิ้น 377 แห่ง จากทั้งสิ้น 680 แห่ง ซึ่งกระจายไปตามกลุ่มสถานประกอบการ เป็นดังนี้

| กลุ่มที่ | รวม | 1 | 2 | 3 | 4 | 5 | 6 | 7 | 8 | 9 | 10 | 11 | 12 | 13 | 14 |
|---------------------------------|-----|----|----|----|----|----|----|---|---|----|----|----|----|----|----|
| จำนวนสถาน- ประกอบการตัวอย่าง | 377 | 38 | 92 | 64 | 65 | 38 | 21 | 7 | 6 | 15 | 16 | 8 | 6 | 0 | 1 |

2. วิธีการประมาณผล

ในระดับจังหวัดได้นำเสนอผลการสำรวจ จำแนกตามประเภทอุตสาหกรรมรหัส 2 หลัก และ กลุ่มสถานประกอบการ (จำนวนคนทำงาน) 6 กลุ่ม คือ

| กลุ่มที่ | 1 | 2 | 3 | 4 | 5 | 6 |
|--------------|--------|---------|---------|---------|----------|-------|
| จำนวนคนทำงาน | 1 – 15 | 16 – 25 | 26 – 30 | 31 – 50 | 51 – 200 | ≥ 201 |

ในการประมาณค่า กำหนดให้

$$p = 1, 2, 3, \dots, n_{jm} \quad (\text{สถานประกอบการตัวอย่าง})$$

$$m = 1, 2, 3, \dots, 14 \quad (\text{กลุ่มสถานประกอบการ})$$

$$l = 1, 2, 3, \dots, 23 \quad (\text{ประเภทอุตสาหกรรม รหัส 2 หลัก})$$

$$j = 1, 2, 3, \dots, 127 \quad (\text{ประเภทอุตสาหกรรม รหัส 4 หลัก})$$

2.1 การหาค่ายอดรวม และการหาค่าประมาณยอดรวม

2.1.1 สูตรการประมาณค่ายอดรวมของลักษณะที่ต้องการศึกษา X สำหรับสถานประกอบการที่มี คนทำงานระหว่าง 1–10 คน กลุ่มสถานประกอบการ m ประเภทอุตสาหกรรม l คือ

$$\hat{X}_{lm} = \sum_{j=1}^{A_l} \hat{X}_{jm} \quad \dots\dots\dots(1)$$

โดยที่ \hat{X}_{jm} คือ ค่าประมาณยอดรวมของลักษณะที่ต้องการศึกษา X สำหรับสถาน ประกอบการที่มีคนทำงานระหว่าง 1 – 10 คน กลุ่มสถานประกอบการ m ประเภท อุตสาหกรรม j ซึ่ง

$$\hat{X}_{jm} = \sum_{p=1}^{n_{jm}} w_{jm} x_{jmp}$$

x_{jmp} คือ ค่าของลักษณะที่ต้องการศึกษา X ของสถานประกอบการตัวอย่าง p กลุ่ม สถานประกอบการ m ประเภทอุตสาหกรรม j

w_{jm} คือ ค่าถ่วงน้ำหนักของกลุ่มสถานประกอบการ m ประเภทอุตสาหกรรม j ซึ่ง

$$w_{jm} = \frac{N_{jm}}{n_{jm}}$$

N_{jm} คือ จำนวนสถานประกอบการทั้งสิ้น สำหรับสถานประกอบการที่มีคนทำงาน ระหว่าง 1 – 10 คน กลุ่มสถานประกอบการ m ประเภทอุตสาหกรรม

n_{jm} คือ จำนวนสถานประกอบการที่เจนนับได้ทั้งสิ้น สำหรับสถานประกอบการที่มี
 คนทำงาน ระหว่าง 1 – 10 คน กลุ่มสถานประกอบการ m ประเภท
 อุตสาหกรรม j

A_l คือ จำนวนประเภทอุตสาหกรรม รหัส 4 หลักทั้งสิ้น ที่ประกอบกันเป็นประเภท
 อุตสาหกรรม รหัส 2 หลัก ในแต่ละประเภทอุตสาหกรรม l

2.1.2 สูตรค่ายอดรวมของลักษณะที่ต้องการศึกษา X สำหรับสถานประกอบการที่มีคนทำงานตั้งแต่
 11 คนขึ้นไป กลุ่มสถานประกอบการ m ประเภทอุตสาหกรรม l คือ

$$X_{lm} = \sum_{j=1}^{A_l} \sum_{p=1}^{M_{jm}} x_{jmp} \dots\dots\dots(2)$$

โดยที่ M_{jm} คือ จำนวนสถานประกอบการทั้งสิ้น สำหรับสถานประกอบการที่มีคนทำงานตั้งแต่ 11
 คนขึ้นไป กลุ่มสถานประกอบการ m ประเภทอุตสาหกรรม j

2.1.3 สูตรค่ายอดรวม และสูตรการประมาณค่ายอดรวมของลักษณะที่ต้องการศึกษา X สำหรับสถาน-
 ประกอบการ ประเภทอุตสาหกรรม l ของแต่ละกลุ่มสถานประกอบการที่ต้องการนำเสนอผล มี
 จำนวน 6 กลุ่ม คือ

| กลุ่ม | | ระดับจังหวัด |
|-------------------|---------------------|--|
| 1 . 1 – 15 คน | $m = 1, 2, 3, 4, 5$ | $\hat{X}'_{l1} = \sum_{m=1}^4 \hat{X}_{lm} + X_{l5}$ |
| 2 . 16 – 25 คน | $m = 6, 7$ | $X'_{l2} = \sum_{m=6}^7 X_{lm}$ |
| 3 . 26 – 30 คน | $m = 8$ | $X'_{l3} = X_{l8}$ |
| 4 . 31 – 50 คน | $m = 9$ | $X'_{l4} = X_{l9}$ |
| 5 . 51 – 200 คน | $m = 10, 11$ | $X'_{l5} = \sum_{m=10}^{11} X_{lm}$ |
| 6 . ≥ 201 คน | $m = 12, 13, 14$ | $X'_{l6} = \sum_{m=12}^{14} X_{lm}$ |

3. วิธีการเก็บรวบรวมข้อมูล

การเก็บรวบรวมข้อมูลใช้วิธีส่งเจ้าหน้าที่ ซึ่งเป็นข้าราชการและลูกจ้างของสำนักงานสถิติแห่งชาติ ออกไป ทำการสัมภาษณ์เจ้าของผู้ประกอบการหรือผู้ที่ได้รับมอบหมายให้ตอบข้อมูลของสถานประกอบการ อุตสาหกรรมการผลิต ในระหว่าง เดือน กรกฎาคม-กันยายน 2550

4. ความคลาดเคลื่อนของข้อมูล

ข้อมูลที่น่าเสนอไว้ในรายงานฉบับนี้ อาจมีความคลาดเคลื่อนอยู่บ้าง ความคลาดเคลื่อนดังกล่าวเป็น ความคลาดเคลื่อนจากการเลือกตัวอย่าง (Sampling error) และความคลาดเคลื่อนที่เกิดจากสาเหตุอื่น (Non-Sampling error) เช่น ผู้ตอบไม่ให้ข้อมูลตามความเป็นจริง ข้อมูลในแบบสอบถามไม่ครบถ้วน การลงรหัส ผิดพลาดหรือการบันทึกข้อมูลผิดพลาด เป็นต้น อย่างไรก็ตามสำนักงานสถิติแห่งชาติได้พยายามควบคุมให้ข้อมูลมีความคลาดเคลื่อนน้อยที่สุด จึงขอให้ผู้ใช้ข้อมูลใช้ข้อมูลด้วยความระมัดระวังตามสมควร

5. การปิดตัวเลข

ผลรวมของแต่ละจำนวนอาจไม่เท่ากับยอดรวมทั้งนี้เนื่องจากการปิดเศษ

ภาคผนวก ข

คำนิยาม

แนวคิดและคำนิยาม

1. สถานประกอบการอุตสาหกรรมการผลิต

หมายถึง สถานประกอบการที่ดำเนินกิจการเกี่ยวกับการผลิต ซึ่งหมายถึงการเปลี่ยนรูปวัตถุให้เป็นผลิตภัณฑ์ชนิดใหม่ด้วยเครื่องจักรกลหรือเคมีภัณฑ์ โดยไม่คำนึงถึงว่างานนั้นทำด้วยเครื่องจักรหรือด้วยมือ หรือทำในโรงงาน โรงซ่อม หรือ เเคหะสถาน หรือผลิตภัณฑ์นั้นขายส่งหรือขายปลีกก็ตาม การประกอบชิ้นส่วนของผลิตภัณฑ์ที่ผลิตขึ้นนับว่าเป็นการผลิตด้วย

2. การจำแนกประเภทอุตสาหกรรมการผลิต

ในการจัดทำสำมะโนอุตสาหกรรม พ.ศ.2550 ได้จำแนกประเภทอุตสาหกรรมการผลิตตามกิจกรรมทางเศรษฐกิจทุกประเภทตามมาตรฐานสากล (International Standard Industrial Classification of All Economic Activities : ISIC Rev.3.0) ซึ่งอุตสาหกรรมการผลิตจัดอยู่ในประเภท D : การผลิต

การจัดจำแนกโครงสร้างประเภทอุตสาหกรรมการผลิต เป็นดังนี้

หมวด ได้แก่ กลุ่มอุตสาหกรรม ซึ่งแบ่งเป็นกลุ่มย่อยจากประเภท และใช้แทนด้วยเลขรหัส 2 ตัวแรก ตั้งแต่ รหัส 15 – 37 รวม 23 หมวด

3. รูปแบบการจัดตั้งตามกฎหมาย

3.1 ส่วนบุคคล ห้างหุ้นส่วนสามัญที่ไม่เป็นนิติบุคคล

หมายถึง สถานประกอบการที่มีเจ้าของเป็นบุคคลธรรมดา คนเดียวหรือหลายคนรวมกัน และให้หมายรวมถึงห้างหุ้นส่วนสามัญที่ไม่จดทะเบียนเป็นนิติบุคคลด้วย

3.2 ห้างหุ้นส่วนสามัญนิติบุคคล ห้างหุ้นส่วนจำกัด

หมายถึง สถานประกอบการที่จัดตั้งขึ้น โดยมีบุคคลตั้งแต่ 2 คนขึ้นไป รวมทุนกันเพื่อประกอบการผลิตและมีความรับผิดชอบร่วมกัน โดยการจดทะเบียนตามกฎหมาย

3.3 บริษัทจำกัด บริษัทจำกัด (มหาชน)

บริษัทจำกัด หมายถึง สถานประกอบการที่จัดตั้งขึ้นโดยผู้ริเริ่มคณะหนึ่ง และได้จดทะเบียนถูกต้องตามกฎหมาย โดยมีผู้ริเริ่มดำเนินการอย่างน้อย 7 คนขึ้นไป

บริษัทจำกัด (มหาชน) หมายถึง สถานประกอบการที่จัดตั้งขึ้นโดยการจดทะเบียนจัดตั้งบริษัท การควบบริษัท หรือการแปรสภาพบริษัท และวัตถุประสงค์ที่จะขายหุ้นต่อประชาชน โดยมีผู้ริเริ่มดำเนินการตั้งแต่ 15 คนขึ้นไป

3.4 ส่วนราชการ รัฐวิสาหกิจ

หมายถึง สถานประกอบการที่รัฐบาลเป็นเจ้าของหรือมีทุนอยู่ด้วยไม่น้อยกว่าร้อยละ 50 ของทุนทั้งหมด ในที่นี้หมายรวมถึงสถานประกอบการที่ดำเนินการโดยรัฐบาลด้วย ได้แก่ เรือนจำ โรงฆ่าสัตว์ องค์กรฟอกหนัง องค์กรแก้ว เป็นต้น

3.5 สหกรณ์

หมายถึง สถานประกอบการที่จัดตั้งขึ้นในรูปของสหกรณ์ โดยจดทะเบียนถูกต้องตามกฎหมายว่าด้วยสหกรณ์ โดยมีผู้ก่อตั้งไม่น้อยกว่า 10 คน

3.6 รูปแบบอื่น ๆ

หมายถึง สถานประกอบการที่จัดตั้งในรูปแบบอื่น ๆ นอกเหนือจากที่กล่าวแล้วข้างต้น เช่น สมาคม สโมสร กลุ่มแม่บ้าน เป็นต้น

4. รูปแบบการจัดตั้งทางเศรษฐกิจ

4.1 สำนักงานแห่งเดียว

หมายถึง สถานประกอบการที่ไม่เป็นสาขาหรือหน่วยงานย่อยของสถานประกอบการอื่น และไม่มีสาขา หรือหน่วยงานย่อยอื่น

4.2 สำนักงานใหญ่

หมายถึง สถานประกอบการที่เป็นเจ้าของและควบคุมกิจการของสถานประกอบการอื่นที่เป็นสำนักงานสาขา หรือหน่วยงานย่อย

4.3 สำนักงานสาขา

หมายถึง สถานประกอบการที่เป็นสาขาหรือหน่วยงานย่อยของสถานประกอบการอื่นที่เป็นสำนักงานใหญ่

5. ทุนจดทะเบียน

ทุนจดทะเบียนหรือทุนรับอนุญาต หมายถึง ทุนดำเนินการซึ่งผู้เริ่มก่อการได้ระบุไว้เมื่อจดทะเบียนจัดตั้งเป็นนิติบุคคลหรือทุนที่ได้รับอนุญาตเมื่อจัดตั้งเป็นนิติบุคคล ทุนนี้ไม่ได้แสดงถึงเงินที่ได้รับจากผู้ถือหุ้นแต่เป็นการแสดงถึงความประสงค์ของผู้เริ่มก่อการว่าจะมีทุนดำเนินการเป็นจำนวนเงินเท่าใด

6. อัตราการใช้กำลังการผลิต

หมายถึง สัดส่วนระหว่างปริมาณผลผลิตจริงกับกำลังการผลิตสูงสุด ที่สามารถผลิตได้ในช่วงเวลาหนึ่ง คำนวณโดยปริมาณการผลิตจริงหารด้วยกำลังการผลิต

7. คนทำงาน

หมายถึง คนที่ทำงานในสถานประกอบการทั้งที่ได้รับเงินเดือนและไม่ได้รับเงินเดือน ที่สถานประกอบการ มีอยู่ตามปกติ รวมทั้งผู้ที่ปกติทำงานอยู่ในสถานประกอบการแห่งนี้ แต่ในวันดังกล่าวไม่ได้มาทำงานเนื่องจากเจ็บป่วย ลาหยุด พักผ่อน โดยได้รับค่าจ้าง/เงินเดือน

คนทำงาน ประกอบด้วย

1) คนทำงานโดยไม่ได้รับค่าจ้าง เงินเดือน

หมายถึง เจ้าของกิจการหรือหุ้นส่วนที่ทำงานให้สถานประกอบการ โดยไม่ได้รับค่าจ้าง เงินเดือน และผู้ที่อาศัยอยู่ในครัวเรือนของเจ้าของกิจการ หรือหุ้นส่วน หรือบุคคลอื่น ที่ทำงานให้กับสถานประกอบการอย่างน้อยสัปดาห์ละ 20 ชั่วโมง โดยไม่ได้รับค่าจ้าง เงินเดือนเป็นประจำ

2) ลูกจ้างในกรรมวิธีการผลิต

หมายถึง ลูกจ้างทั้งหมดที่ทำงานเกี่ยวข้องโดยตรงกับการผลิตในขั้นตอนต่าง ๆ หรือกิจกรรมที่เกี่ยวข้องกับการผลิต โดยได้รับค่าจ้างเงินเดือน

ผู้ปฏิบัติงานที่มีฝีมือ หมายถึง ผู้ที่ทำงานด้านการผลิตซึ่งเคยได้รับการฝึกฝนอบรมมาก่อนอย่างน้อย 3 เดือน หรือผู้มีประสบการณ์ในการทำงาน 5 ปี ขึ้นไปในงานเฉพาะที่ทำอยู่ เช่น ช่างนาญงานดูแลเครื่องจักร ผู้ผลิตหรือติดตั้งอุปกรณ์ ผู้เดินเครื่องจักร ผู้ประกอบชิ้นส่วนต่าง ๆ เป็นต้น

ผู้ปฏิบัติงานไม่มีฝีมือ หมายถึง ผู้ที่ทำงานด้านการผลิตที่ได้รับการฝึกงาน ก่อนปฏิบัติงานน้อยกว่า 2 สัปดาห์ เช่น พนักงานทำความสะอาดเครื่องจักร

3) ลูกจ้างอื่น ๆ

หมายถึง ลูกจ้างทั้งหมดคนนอกเหนือจากลูกจ้างในกรรมวิธีการผลิต รวมถึงผู้ปฏิบัติงาน นักบริหาร นักวิชาการ เสมียนพนักงาน เช่น ผู้จัดการ ผู้อำนวยการ และกรรมการบริหารที่ได้รับค่าจ้าง เงินเดือน ผู้ปฏิบัติงานในห้องทดลองและนักวิจัย พนักงานพิมพ์ดีด พนักงานบัญชี และพนักงานขาย เป็นต้น

ไม่รวมคนทำงาน ดังต่อไปนี้

- (1) ผู้บริหารหรือผู้ถือหุ้นที่ได้รับเบี้ยประชุมเป็นครั้งคราว
- (2) คนทำงานของสถานประกอบการอื่นที่มาปฏิบัติงานประจำที่สถานประกอบการแห่งนี้
- (3) คนทำงานที่รับงานไปทำที่บ้านแล้วนำมาส่ง โดยไม่ได้ลงทุนซื้อวัสดุ อุปกรณ์ (หรือถ้ามีการใช้เครื่องมือส่วนตัวเล็กน้อยได้ เช่น มีด เข็ม ค้าย)
- (4) คนงานที่ทำงานเป็นระยะเวลานาน เช่น ลาไปราชการทหาร
- (5) คนที่สถานประกอบการจ้างมาทำงานเฉพาะอย่างเป็นครั้งคราว เช่น กรรมกรที่จ้างมาขนของ พนักงานเดินตลาดหรือตัวแทนขายที่ไม่มีเงินเดือนประจำ

8. ค่าตอบแทนแรงงาน

8.1 ค่าจ้าง เงินเดือน

หมายถึง เงินที่นายจ้างหรือสถานประกอบการจ่ายให้ลูกจ้าง ในระหว่างเดือนมกราคม - เดือนธันวาคม 2549 (ก่อนหักภาษีเงินได้บุคคลธรรมดา เงินสมทบกองทุนประกันสังคมในส่วนที่ลูกจ้างต้องจ่ายค่าประกันชีวิต และรายจ่ายอื่น ๆ ของลูกจ้าง) ตามข้อตกลงการจ้างแรงงาน โดยอาจจ่ายตามเงื่อนไขของระยะเวลา หรือจ่ายตามปริมาณงาน

8.2 ค่าล่วงเวลา โบนัส เงินรางวัลพิเศษ เงินเพิ่มค่าครองชีพ ค่านายหน้า

หมายถึง เงินนอกเหนือจากค่าจ้าง เงินเดือน ที่สถานประกอบการจ่ายให้แก่ลูกจ้างเป็นค่าตอบแทนในการทำงาน

8.3 สวัสดิการและผลประโยชน์ตอบแทนอื่น ๆ

หมายถึง ผลประโยชน์ตอบแทนแรงงานที่นายจ้างหรือสถานประกอบการจ่าย หรือบริการให้แก่ลูกจ้าง ได้แก่ ค่าตอบแทนแรงงานที่จ่ายเป็นสิ่งของหรือผลผลิต และสวัสดิการที่นายจ้างจัดหาหรือบริการลูกจ้าง เช่น อาหาร เครื่องดื่ม บ้านพักคนงาน ค่าเช่าบ้าน ค่าซ่อมแซมที่อยู่อาศัย ค่ารักษาพยาบาล บริการดูแลบุตร พาหนะรับส่งมาทำงาน บันเทิงหรือนันทนาการต่าง ๆ ที่จัดให้ลูกจ้าง เป็นต้น **ทั้งนี้ไม่รวมเสื้อผ้า เครื่องแบบที่ใช้เฉพาะในการปฏิบัติงาน (ค่าเสื้อผ้า เครื่องแบบ ที่ใช้เฉพาะในการปฏิบัติงาน ถือเป็นค่าใช้จ่ายอื่น ๆ ของสถานประกอบการ)**

8.4 เงินที่สถานประกอบการจ่ายสมทบเข้ากองทุนเพื่อการประกันสังคม ฯลฯ

หมายถึง เงินที่สถานประกอบการจ่ายสมทบเข้ากองทุนเพื่อการประกันสังคมของทั้งรัฐบาลและเอกชน เพื่อมิให้ลูกจ้างได้รับความเดือดร้อนเมื่อต้องขาดรายได้ไปบางส่วนหรือทั้งหมด อันเนื่องมาจากการเจ็บป่วยหรือประสบอันตรายทั้งในและนอกเวลาทำงาน การคลอดบุตร ทูพพลภาพ การว่างงาน ชราภาพ และเสียชีวิต เงินดังกล่าว เช่น เงินสมทบกองทุนประกันสังคม กองทุนเงินทดแทน กองทุนสำรองเลี้ยงชีพ เป็นต้น

9. ค่าซื้อวัตถุดิบและวัสดุประกอบที่ใช้ในการผลิต

หมายถึง มูลค่าของวัตถุดิบและส่วนประกอบที่สถานประกอบการจัดซื้อ หรือได้รับมาจากสำนักงานใหญ่ ในระหว่างเดือนมกราคม - เดือนธันวาคม 2549 เพื่อใช้ในการผลิตโดยสถานประกอบการเอง หรือจ้างสถานประกอบการอื่นหรือผู้อื่นทำการผลิต มูลค่าดังกล่าวเป็นมูลค่าที่นำส่งถึงสถานประกอบการ ซึ่งรวมค่าภาษีขาเข้า ค่าขนส่ง ค่าประกันภัย ค่าบรรจุหีบห่อ เป็นต้น

10. ค่าเชื้อเพลิง

หมายถึง มูลค่าของเชื้อเพลิงทุกชนิดที่ซื้อมา เพื่อใช้เป็นเชื้อเพลิงสำหรับพลังงานและความร้อน ไม่รวมเชื้อเพลิงที่เป็นส่วนประกอบของผลิตภัณฑ์ หรือที่ใช้ในการผลิตกระแสไฟฟ้า หรือเชื้อเพลิงที่ได้จากผลพลอยได้ของกิจกรรมการผลิต เช่น ขี้เถ้า เป็นต้น

11. ค่าไฟฟ้าที่ใช้ในการผลิต

คือ มูลค่าไฟฟ้าทั้งหมดที่สถานประกอบการซื้อระหว่างเดือนมกราคม-เดือนธันวาคม 2549 รวมทั้งค่าไฟฟ้าที่ได้รับจากหน่วยพลังงานของสถานประกอบการอื่นแต่อยู่ในเครือเดียวกัน โดยจะต้องประมาณมูลค่าเหมือนกับการซื้อขายโดยปกติ

12. ค่าใช้จ่ายในการบำรุงรักษาและซ่อมแซมเครื่องจักร เครื่องมือฯ

หมายถึง มูลค่าของค่าใช้จ่ายทั้งหมดที่ใช้ในการซ่อมแซมและบำรุงอาคาร และสินทรัพย์ถาวรอื่น เพื่อให้อยู่ในสภาพที่ดีใช้งานต่อไปได้ ทั้งนี้ให้รวมค่าใช้จ่ายในการบำรุงรักษา ซ่อมแซมที่จัดทำโดยสถานประกอบการที่อยู่ในเครือเดียวกันและให้ประมาณมูลค่าในการซ่อมแซมเหมือนกับการว่าจ้างสถานประกอบการอื่นหรือผู้อื่น

13. ค่าซื้อสินค้าที่ซื้อมาจำหน่ายในสภาพเดิม

หมายถึง มูลค่าในการซื้อสินค้าเพื่อนำมาจำหน่ายในสภาพเดิม โดยไม่มีการเปลี่ยนแปลงสภาพ

14. ค่าจ้างเหมาจ่ายให้สถานประกอบการอื่นผลิตสินค้าให้ โดยสถานประกอบการจัดหาวัสดุให้

หมายถึง จำนวนเงินที่จ่ายเป็นค่าจ้างให้กับสถานประกอบการอื่น เพื่อทำการผลิตสินค้า โดยวัตถุดิบและส่วนประกอบในการผลิตเป็นของสถานประกอบการผู้จ้าง

15. มูลค่าสินค้า วัตถุดิบและวัสดุประกอบฯ คงเหลือ

หมายถึง มูลค่าของสินค้า วัตถุดิบและวัสดุประกอบฯ ของสถานประกอบการที่ยังคงเหลืออยู่ โดยไม่คำนึงว่าจะเก็บไว้ ณ ที่ใดก็ตาม

มูลค่าคงเหลือต้นปี คือ มูลค่าของสินค้า วัตถุดิบและวัสดุประกอบฯ ที่เหลือมาจากปีก่อน เมื่อ 1 มกราคม 2549

มูลค่าคงเหลือปลายปี คือ มูลค่าของสินค้า วัตถุดิบและวัสดุประกอบฯ ที่เหลืออยู่เมื่อ 31 ธันวาคม 2549

16. ส่วนเปลี่ยนแปลงมูลค่าสินค้า วัตถุดิบและวัสดุประกอบฯ คงเหลือ

หมายถึง ผลต่างระหว่างมูลค่าคงเหลือปลายปีและมูลค่าคงเหลือต้นปี (มูลค่าปลายปี – มูลค่าต้นปี)

17. ค่าใช้จ่ายอื่น ๆ ของสถานประกอบการ

หมายถึง ค่าใช้จ่ายในการดำเนินกิจการต่าง ๆ ของสถานประกอบการ เช่น ค่าเช่าที่ดิน ค่าเช่าอาคาร และที่ดินฯ ค่าเสื่อมราคาสินทรัพย์ถาวรทุกประเภท ค่าน้ำประปา ค่าไฟฟ้า ค่าไปรษณีย์ ค่าโทรเลข ค่าโทรศัพท์ ค่าทำบัญชี ค่าปริกษา ค่าดอกเบี้ยจ่าย หนี้สูญ ค่าภาษี ค่าโฆษณา ค่านายหน้า และอื่น ๆ เป็นต้น

18. มูลค่าขายผลผลิต

หมายถึง มูลค่าการจำหน่ายผลิตภัณฑ์ที่สถานประกอบการผลิตขึ้นเองและ/หรือที่สถานประกอบการอื่นผลิตให้ โดยสถานประกอบการเป็นผู้จ่ายค่าวัสดุ และวัสดุประกอบที่ใช้ในการผลิตในระหว่างเดือนมกราคม - เดือนธันวาคม 2549 ทั้งนี้ให้รวมมูลค่าผลผลิตที่สถานประกอบการผลิตเพื่อใช้เอง หรือให้คนทำงาน เป็นส่วนหนึ่งของค่าตอบแทนแรงงาน ผลผลิตที่จัดส่งให้สำนักงานใหญ่ สำนักงานสาขา หรือสำนักงานขายของ โรงงาน และรายรับจากการขายผลพลอยได้และเศษวัสดุ

19. รายรับจากการขายสินค้าที่ซื้อมาจำหน่ายในสภาพเดิม

หมายถึง จำนวนเงินที่สถานประกอบการได้รับจากการขายสินค้าที่ซื้อมาจำหน่าย โดยไม่มีการเปลี่ยนแปลงสภาพ

20. ค่ารับจ้างเหมาทำการผลิตสินค้าให้สถานประกอบการอื่น โดยสถานประกอบการเป็นผู้จัดหาวัสดุให้

หมายถึง จำนวนเงินที่ได้รับจากผู้จ้างในการรับจ้างเหมาทำการผลิตสินค้า โดยผู้จ้างจัดหาวัสดุให้ ถ้าเป็นการรับจ้างเหมาผลิตสินค้าให้สถานประกอบการในเครือเดียวกันให้คิดค่าบริการในการผลิตตามราคาตลาด ถ้าประมาณไม่ได้ก็ให้คิดจากค่าใช้จ่ายต่าง ๆ ที่เกิดขึ้นจริง โดยไม่รวมค่าวัสดุที่ผู้จ้างจัดหาให้

21. รายรับจากการให้บริการ บำรุงรักษา ซ่อมแซมและติดตั้งให้แก่สถานประกอบการอื่น

หมายถึง จำนวนเงินที่สถานประกอบการได้รับจากการให้บริการ บำรุงรักษาซ่อมแซมและติดตั้งเครื่องจักรหรือโรงงานให้กับสถานประกอบการอื่นหรือลูกค้า สำหรับค่าบริการในการให้บริการแก่สถานประกอบการอื่นในเครือเดียวกัน ให้คิดมูลค่าการบริการโดยรวมค่าแรงงาน ค่าดำเนินการ และค่าวัสดุที่ใช้ในการให้บริการ

22. รายรับอื่น ๆ

หมายถึงมูลค่ารายรับอื่น ๆ ของสถานประกอบการ เช่น รายรับจากการขายกากของเสีย หรือวัสดุเหลือใช้ของสถานประกอบการและค่าขายกระแสไฟฟ้า เป็นต้น

23. สินทรัพย์ถาวร

หมายถึง สินทรัพย์ที่ปกติมีอายุการใช้งานมากกว่า 1 ปีขึ้นไป เช่น ที่ดิน อาคาร สิ่งก่อสร้าง เครื่องจักร ยานพาหนะ เป็นต้น รวมถึงส่วนเพิ่มเติม คัดแปลง ปรับปรุง เพื่อยืดอายุการใช้งานหรือเพิ่มประสิทธิภาพ มูลค่าของสินทรัพย์เหล่านี้ ต้องคิดเป็นมูลค่าของสินทรัพย์ถาวรใหม่

สินทรัพย์ถาวร แบ่งออกเป็น

- ที่ดิน
- อาคาร และสิ่งก่อสร้าง
- เครื่องจักร และเครื่องมือ ฯลฯ เช่น เครื่องกำเนิดไฟฟ้า เครื่องมือที่ใช้ในงานโลหะ หรือเหมืองแร่ เครื่องมือก่อสร้าง เครื่องมือที่ใช้ในงานอุตสาหกรรม เช่น รถเครนเครื่องยกและอื่น ๆ ที่คล้ายคลึงกัน เป็นต้น
- ยานพาหนะ ได้แก่ รถยนต์ แทรคเตอร์ รถบรรทุก เป็นต้น
- เครื่องใช้ในสำนักงาน (ครุภัณฑ์) ได้แก่ เครื่องคอมพิวเตอร์ เครื่องคำนวณ เฟอร์นิเจอร์ เครื่องตกแต่งสำนักงาน เป็นต้น
- สินทรัพย์ถาวรอื่น ๆ เช่น ซอฟต์แวร์ ลิขสิทธิ์ สิทธิบัตร เป็นต้น

24. มูลค่าสินทรัพย์ถาวรที่ซื้อหรือผลิตขึ้นใช้เองระหว่างปี

หมายถึง สินทรัพย์ถาวรที่สถานประกอบการซื้อมาเพิ่มเติมหรือผลิตขึ้นใช้เอง ระหว่างเดือนมกราคม - เดือนธันวาคม 2549

- **สินทรัพย์ถาวรใหม่** หมายถึง สินทรัพย์ถาวรที่ยังไม่เคยถูกใช้ภายในประเทศมาเลยก่อนที่สถานประกอบการจะซื้อมา โดยไม่คำนึงว่าสินทรัพย์ถาวรนั้นจะถูกใช้ในต่างประเทศมาก่อนหรือไม่
- **สินทรัพย์ถาวรที่ผลิตขึ้นใช้เอง** หมายถึง ค่าใช้จ่ายทั้งหมดที่ใช้ในการสร้างหรือผลิตสินทรัพย์ถาวรขึ้นเพื่อใช้งานในสถานประกอบการ และที่ใช้ในการซ่อมแซมใหญ่ที่สามารถเพิ่มประสิทธิภาพการทำงานหรือยืดอายุการใช้งานของสินทรัพย์ถาวรนั้น ค่าใช้จ่ายดังกล่าว ได้แก่ ค่าแรงงาน ค่าวัสดุ เป็นต้น

25. มูลค่าสินทรัพย์ถาวรที่ขายระหว่างปี

หมายถึง มูลค่าตามราคาขายสินทรัพย์ถาวรที่ขายไประหว่าง เดือนมกราคม - เดือนธันวาคม 2549 รวมถึงมูลค่าสินทรัพย์ถาวรที่ใช้แล้วและได้นำไปแลกเปลี่ยนเป็นสินทรัพย์ใหม่โดยการจ่ายเงินเพิ่มขึ้นให้ถือว่าราคาสินทรัพย์เดิม คือ มูลค่าขายสินทรัพย์ถาวรที่ใช้แล้ว และราคาสินทรัพย์เดิมบวกจำนวนเงินที่จ่ายเพิ่ม เป็นมูลค่าซื้อสินทรัพย์ถาวรใหม่ การบันทึกมูลค่าสินทรัพย์ถาวรที่ขายระหว่างปี ให้บันทึกตามราคาการขายได้จริง

26. ค่าโอนกรรมสิทธิ์

หมายถึง มูลค่าของค่าใช้จ่ายในการโอนสิทธิครอบครองสินทรัพย์ ระหว่างเจ้าของสินทรัพย์นั้นให้กับบุคคลอื่น

27. มูลค่าเพิ่ม

คำนวณ โดย : $\text{มูลค่าเพิ่ม} = \text{มูลค่าผลผลิต} - \text{ค่าใช้จ่ายขั้นกลาง}$

มูลค่าผลผลิต หมายถึง รายรับของสถานประกอบการในรอบปี 2549 ซึ่งได้แก่

- (1) มูลค่าขายผลผลิต
- (2) รายรับจากการขายสินค้าที่ซื้อมาจำหน่ายในสภาพเดิม

(3) รายรับจากการรับจ้างเหมาทำการผลิตสินค้าให้สถานประกอบการอื่นโดยสถานประกอบการ
จัดหาวัสดุให้

(4) รายรับจากการให้บริการ บำรุงรักษา ซ่อมแซม และติดตั้ง ให้แก่สถานประกอบการอื่น

(5) รายรับจากการให้เช่าอาคาร อาคารพร้อมที่ดิน ยานพาหนะ เครื่องจักรและอุปกรณ์ฯ และ
รายรับอื่น ๆ

(6) ส่วนเปลี่ยนแปลงมูลค่าสินค้าคงเหลือ

ค่าใช้จ่ายชั้นกลาง หมายถึง รายจ่ายที่ใช้ในการดำเนินการในขบวนการผลิตของสถานประกอบการ
ในรอบปี 2549 ซึ่งได้แก่

(1) ค่าซื้อวัตถุดิบ และวัสดุประกอบที่ใช้ในการผลิต

(2) ค่าใช้จ่ายในการผลิต

(3) ค่าซื้อสินค้าที่ซื้อมาจำหน่ายในสภาพเดิม

(4) ค่าจ้างเหมาจ่ายให้สถานประกอบการอื่นผลิตสินค้าให้

(5) ค่าใช้จ่ายในการขาย ของสถานประกอบการ (ค่าโฆษณา ค่าขนส่งสินค้าที่ขาย ค่านายหน้า
ค่าประกันภัย ค่าใช้จ่ายอื่น ๆ)

(6) ค่าใช้จ่ายในการบริหารและดำเนินงานของสถานประกอบการ (ค่าใช้จ่ายอื่น ๆ ในการดำเนิน
กิจการ หักด้วยค่าเช่าที่ดิน ดอกเบี้ยจ่าย หนี้สูญ ขาดทุนจากการเปลี่ยนแปลงอัตราแลกเปลี่ยนฯ)

(7) ส่วนเปลี่ยนแปลงมูลค่าวัตถุดิบและวัสดุประกอบฯ คงเหลือ

คณะผู้จัดทำ CD - ROM

หน่วยงานเจ้าของเรื่อง

สำนักงานสถิติจังหวัดสมุทรสงคราม

โทร. 0 3471 1001

กลุ่มบูรณาการข้อมูลสถิติ

หน่วยงานผลิตและออกแบบ

สำนักสถิติพยากรณ์

โทร. 0 2281 0333 ต่อ 1415 - 1418

