

# สำมะโนอุตสาหกรรม พ.ศ. 2550

## จังหวัดสระแก้ว

### THE 2007 INDUSTRIAL CENSUS SAKAEO PROVINCE

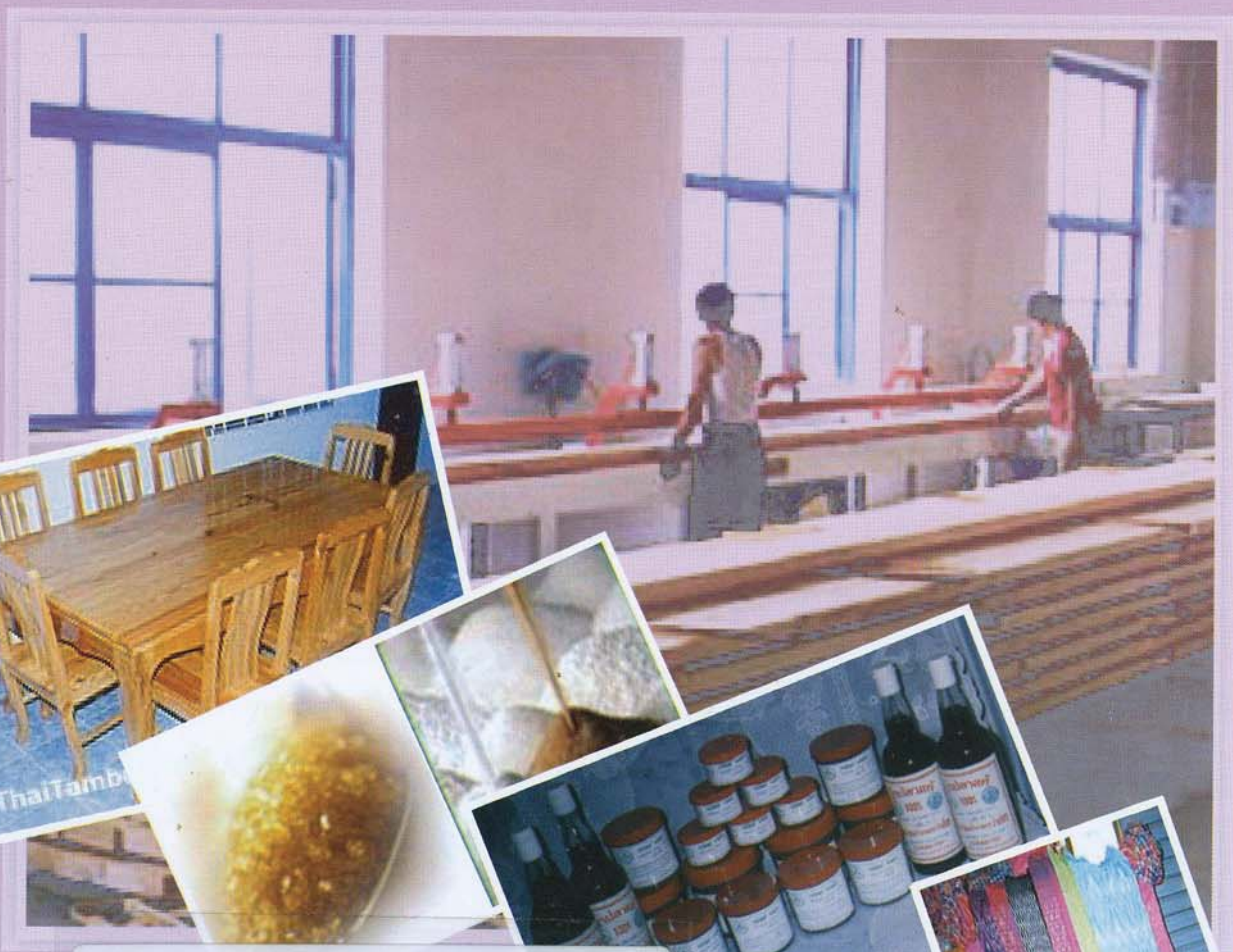

E1005F500000P23B1



สำนักงานสถิติแห่งชาติ

NATIONAL STATISTICAL OFFICE

**คำนำ**

**บทสรุปสำหรับผู้บริหาร**

**สารบัญตาราง**

**บทที่ 1 บทนำ**

- ❖ ความเป็นมา
- ❖ วัตถุประสงค์
- ❖ ขอบข่ายและคุ้มครอง
- ❖ คาบเวลาอ้างอิง
- ❖ รายการข้อมูลที่เกิดขึ้นรวม
- ❖ ประโยชน์ของข้อมูล

**บทที่ 2 สรุปข้อมูลที่สำคัญ**

- ❖ ข้อมูลทั่วไปของสถานประกอบการอุตสาหกรรมการผลิต
- ❖ ข้อมูลสถิติที่สำคัญ จำแนกตามขนาดของสถานประกอบการและหมวดอุตสาหกรรม

**สารบัญตารางสถิติ**

- ❖ ภาค 1 ข้อมูลทั่วไปของสถานประกอบการ
  - ❖ ตอนที่ 1 จำแนกตามอำเภอ
  - ❖ ตอนที่ 2 จำแนกตามขนาดของสถานประกอบการ
  - ❖ ตอนที่ 3 จำแนกตามหมวดอุตสาหกรรม
- ❖ ภาค 2 ข้อมูลการดำเนินงานกิจการของสถานประกอบการ
  - ❖ ตอนที่ 1 จำแนกตามขนาดของสถานประกอบการ
  - ❖ ตอนที่ 2 จำแนกตามหมวดอุตสาหกรรม

**ภาคผนวก**

- ❖ ภาคผนวก ก ระเบียบวิธี
- ❖ ภาคผนวก ข คำนิยาม

**คณะผู้จัดทำ CD-ROM**

**หน่วยงานที่เผยแพร่**

**ตารางสถิติในรูปแบบ Format Excel**

- ❖ ภาค 1 ข้อมูลทั่วไปของสถานประกอบการ
  - ❖ ตอนที่ 1 จำแนกตามอำเภอ
  - ❖ ตอนที่ 2 จำแนกตามขนาดของสถานประกอบการ
  - ❖ ตอนที่ 3 จำแนกตามประเภทอุตสาหกรรม
- ❖ ภาค 2 ข้อมูลการดำเนินงานกิจการของสถานประกอบการ
  - ❖ ตอนที่ 1 จำแนกตามขนาดของสถานประกอบการ
  - ❖ ตอนที่ 2 จำแนกตามประเภทอุตสาหกรรม

**หน่วยงานที่เผยแพร่**

สำนักงานสถิติแห่งชาติ  
ถนนหลานหลวง เขตป้อมปราบศัตรูพ่าย กทม. 10100  
โทรศัพท์ 0 2281 0333 ต่อ 1413  
โทรสาร 0 2281 6438  
ไปรษณีย์อิเล็กทรอนิกส์ : binfopub@nso.go.th

**หรือ**

สำนักงานสถิติจังหวัดสระแก้ว  
ศาลากลางจังหวัด อำเภอเมืองสระแก้ว จังหวัดสระแก้ว 27000  
โทร. 0 3742 5064  
โทรสาร 0 3742 5065  
ไปรษณีย์อิเล็กทรอนิกส์ : sakaeo@nso.go.th

**Distributed by**

Statistical Forecasting Bureau,  
National Statistical Office,  
Larn Luang Rd., Bangkok 10100, THAILAND  
Tel. : + 66 2281 0333 ext. 1413  
Fax : + 66 2281 6438  
E-mail : binfopub@nso.go.th

**Or**

Sa Kaeo provincial Statistical Office  
Sa Kaeo City Hall, Mueang, Sa Kaeo 27000, THAILAND  
Tel. + 66 3742 5064  
Fax + 66 3742 5065  
Email : sakaeo@nso.go.th

**ปีที่จัดพิมพ์**

2552

**Published**

2009

**ISBN** 978-974-11-2988-1

## คำนำ

ข้อมูลสถิติอุตสาหกรรมการผลิต เป็นข้อมูลที่มีความสำคัญสำหรับการกำหนดนโยบายและวางแผนพัฒนาด้านเศรษฐกิจ และอุตสาหกรรมทั้งในระดับประเทศและระดับจังหวัด สำนักงานสถิติแห่งชาติ ซึ่งเป็นหน่วยงานที่รับผิดชอบในการจัดเก็บข้อมูลทั้งทางด้านเศรษฐกิจและสังคมของประเทศ จำเป็นจะต้องจัดหาข้อมูลสถิติที่เกี่ยวข้อง เพื่อให้ประเทศมีข้อมูลสถิติพื้นฐานที่สำคัญ และเพื่อให้สอดคล้องกับข้อเสนอแนะขององค์การสหประชาชาติที่เสนอแนะให้จัดทำสำมะโนทุก 10 ปี จึงกำหนดให้มีการจัดทำสำมะโนอุตสาหกรรมขึ้น ซึ่งเป็นการจัดทำครั้งที่ 3 ของประเทศไทย เพื่อให้ทุกภาคสามารถนำข้อมูลไปใช้ประโยชน์ กล่าวคือภาครัฐใช้ในการวางแผน กำหนดนโยบาย และทิศทางการพัฒนาเศรษฐกิจด้านอุตสาหกรรมผลิต ทั้งในระดับประเทศและระดับท้องถิ่น การจัดทำแผนส่งเสริมวิสาหกิจขนาดกลางและขนาดย่อม (SMEs) ใช้ในการจัดทำบัญชีประชาชาติ ใช้ประกอบการพิจารณาจัดโครงสร้างพื้นฐาน เพื่อสนับสนุนและส่งเสริมอุตสาหกรรมผลิตของประเทศได้อย่างมีประสิทธิภาพ สำหรับภาคเอกชนใช้เป็นเครื่องมือสำหรับผู้ประกอบการในการวางแผนธุรกิจ การตัดสินใจลงทุนขยายกิจการขยายสาขา การพิจารณาเปรียบเทียบกับกิจการอื่น ๆ การบริหารและควบคุมการดำเนินงานกิจการด้านต่าง ๆ ให้มีประสิทธิภาพยิ่งขึ้น และสุดท้ายภาคประชาชนใช้ในการพิจารณาประกอบการตัดสินใจเข้ามาลงทุน การศึกษาวิเคราะห์เชิงลึกเกี่ยวกับอุตสาหกรรมผลิตที่อยู่ในความสนใจ และเรื่องอื่น ๆ ที่เกี่ยวข้อง

ในการจัดทำสำมะโนอุตสาหกรรมครั้งนี้ ได้ดำเนินการเก็บรวบรวมข้อมูลเป็น 2 ขั้นตอนคือ ขั้นการเก็บรวบรวมข้อมูลพื้นฐานของสถานประกอบการทุกประเภท และขั้นการเก็บรวบรวมข้อมูลรายละเอียด ซึ่งจะเก็บรวบรวมรายละเอียดเฉพาะการประกอบอุตสาหกรรมผลิต

รายงานฉบับนี้ เป็นรายงานผลการเก็บรวบรวมข้อมูลรายละเอียดเกี่ยวกับการประกอบกิจการของสถานประกอบการ ซึ่งดำเนินการเก็บรวบรวมข้อมูลระหว่างเดือนกรกฎาคม – กันยายน 2550 ข้อมูลที่นำเสนอเป็นข้อมูลของสถานประกอบการที่มีคนทำงานตั้งแต่ 1 คนขึ้นไป ที่ประกอบอุตสาหกรรมผลิต และมีที่ตั้งอยู่ในเขตเทศบาล และนอกเขตเทศบาลของ จังหวัด สระแก้ว

สำนักงานสถิติแห่งชาติ ขอขอบคุณผู้ประกอบการและผู้เกี่ยวข้องทุกฝ่ายที่ได้ให้ความร่วมมือในการให้ข้อมูล ซึ่งเป็นผลให้การปฏิบัติงานครั้งนี้สำเร็จลุล่วงไปด้วยดี

## บทสรุปสำหรับผู้บริหาร

ปัจจุบันโครงสร้างการผลิตของประเทศไทย ได้เปลี่ยนแปลงจากระบบเศรษฐกิจแบบเกษตรกรรม มาเป็นระบบเศรษฐกิจแบบอุตสาหกรรมมากขึ้น นอกจากนี้จะมีอุตสาหกรรมใหม่ ๆ เกิดขึ้นจำนวนมากแล้ว ลักษณะการประกอบอุตสาหกรรมขนาดเล็กและอุตสาหกรรมในครัวเรือนก็มีบทบาทต่อการเจริญเติบโตทางเศรษฐกิจโดยรวมของประเทศมากขึ้น สำนักงานสถิติแห่งชาติ ในฐานะเป็นหน่วยงานที่รับผิดชอบในการเก็บรวบรวมข้อมูลทั้งทางด้านเศรษฐกิจและสังคมของประเทศ จึงกำหนดให้มีการจัดทำสำมะโนอุตสาหกรรม พ.ศ. 2550 ขึ้น ซึ่งนับเป็นครั้งที่ 3 ของประเทศไทย โดยครั้งแรกจัดทำในปี พ.ศ. 2507 และครั้งที่สอง ในปี พ.ศ. 2540

ในการจัดทำสำมะโนอุตสาหกรรมครั้งนี้ ได้ดำเนินการเก็บรวบรวมข้อมูลเป็น 2 ขั้นตอน คือ ขั้นการเก็บรวบรวมข้อมูลพื้นฐานของสถาน-ประกอบการทุกประเภท และขั้นการเก็บรวบรวมข้อมูลรายละเอียด ซึ่งจะเก็บรวบรวมรายละเอียดเฉพาะการประกอบอุตสาหกรรมการผลิต

สำหรับรายงานผลสำมะโนอุตสาหกรรม พ.ศ. 2550 ฉบับนี้เป็นผลการเก็บรวบรวมข้อมูลรายละเอียดเกี่ยวกับการประกอบกิจการ ของสถานประกอบการในปี 2549 ซึ่งดำเนินการเก็บรวบรวมข้อมูลระหว่างเดือนกรกฎาคม - กันยายน พ.ศ. 2550 ข้อมูลที่นำเสนอเป็นข้อมูลของสถานประกอบการที่มีคนทำงานตั้งแต่ 1 คนขึ้นไปประกอบอุตสาหกรรมการผลิตที่ตั้งอยู่ในเขตเทศบาลและนอกเขตเทศบาลของจังหวัดสระแก้ว ซึ่งสรุปได้ดังนี้

1. จำนวนสถานประกอบการ จำนวนสถานประกอบการผลิตในจังหวัดสระแก้วมีทั้งสิ้น 2,611 แห่ง โดยร้อยละ 37.0 เป็นอุตสาหกรรมการผลิตในหมวดการผลิตไม้และผลิตภัณฑ์จากไม้และไม้ก๊อ กยวีนเฟอร์นิเจอร์ รวมทั้งการผลิตสิ่งของที่ทำจากฟางและวัสดุจากสานอื่น ๆ รองลงมา ร้อยละ 22.6 เป็นอุตสาหกรรมการผลิตในหมวดผลิตภัณฑ์อาหารและเครื่องดื่ม ลำดับสามคิดเป็นร้อยละ 16.4 คือ อุตสาหกรรมการผลิตในหมวดการผลิตเครื่องแต่งกาย รวมทั้งการตกแต่งและย้อมขนสัตว์

### แผนภูมิ ก ร้อยละของสถานประกอบการอุตสาหกรรม การผลิตจำแนกตามหมวดอุตสาหกรรม

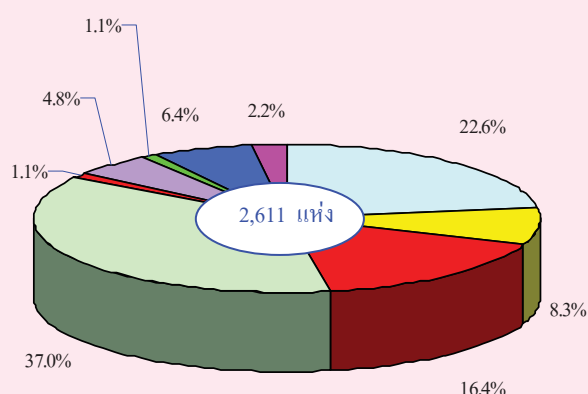

- หมวด15การผลิตผลิตภัณฑ์อาหารและเครื่องดื่ม
- หมวด17การผลิตสิ่งทอ
- หมวด18การผลิตเครื่องแต่งกาย รวมทั้งการตกแต่งและย้อมสีขนสัตว์
- หมวด20การผลิตไม้และผลิตภัณฑ์จากไม้ ยกเว้นเฟอร์นิเจอร์ ฯ
- หมวด22การพิมพ์โฆษณา การพิมพ์และการทำเนาสื่อบันทึก
- หมวด28การผลิตผลิตภัณฑ์ที่ทำจากโลหะประดิษฐ์ ยกเว้นเครื่องจักรและอุปกรณ์
- หมวด29การผลิตเครื่องจักรและอุปกรณ์ซึ่งมิได้จัดประเภทไว้ในที่อื่น
- หมวด36การผลิตเฟอร์นิเจอร์ รวมทั้งการผลิตซึ่งมิได้จัดประเภทไว้ในที่อื่น
- หมวด19,21,24,25,26,32,33 และ 34 อุตสาหกรรมการผลิตอื่น ๆ

2. ขนาดของสถานประกอบการ ซึ่งวัดด้วยจำนวนคนทำงาน พบว่า เป็นสถานประกอบการขนาดเล็ก (คนทำงาน 1 – 50 คน) มากถึง 2,594 แห่ง เป็นสถานประกอบการผลิตขนาดกลาง (คนทำงาน 51 – 200 คน) จำนวน 11 แห่ง ส่วนสถานประกอบการขนาดใหญ่ที่มีคนทำงานมากกว่า 200 คน มีเพียง 6 แห่งเท่านั้น

แผนภูมิ ข จำนวนสถานประกอบการอุตสาหกรรมการผลิตจำแนกตามขนาดของสถานประกอบการ (จำนวนคนทำงาน)

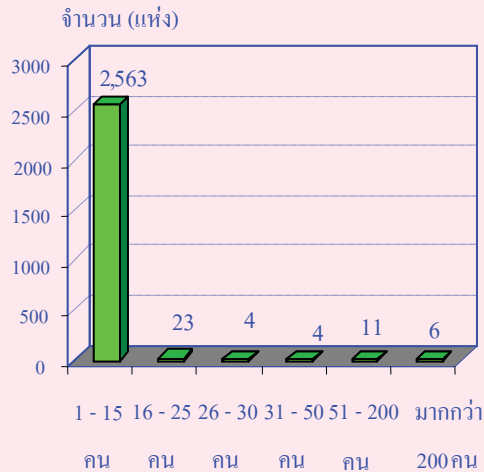

3. รูปแบบการจัดตั้งตามกฎหมาย และการจัดตั้งทางเศรษฐกิจ ส่วนใหญ่ร้อยละ 96.6 มีการจัดตั้งเป็นส่วนบุคคล ร้อยละ 0.7 มีรูปแบบการจัดตั้งเป็นบริษัท บริษัทจำกัด (มหาชน) ร้อยละ 0.3 จัดตั้งในรูปแบบของห้างหุ้นส่วน ห้างหุ้นส่วนสามัญนิติบุคคล และอีกร้อยละ 2.3 มีรูปแบบการจัดตั้งในรูปของส่วนราชการ รัฐวิสาหกิจ สหกรณ์ และอื่น ๆ

แผนภูมิ ค ร้อยละของสถานประกอบการอุตสาหกรรมการผลิตจำแนกตามรูปแบบการจัดตั้งตามกฎหมายและการจัดตั้งทางเศรษฐกิจ

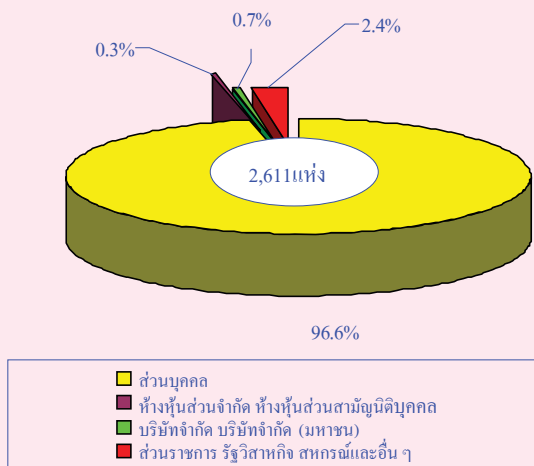

4. ระยะเวลาในการดำเนินงาน ส่วนใหญ่ร้อยละ 31.3 ของสถานประกอบการ ดำเนินกิจการมาเป็นเวลา 10 – 19 ปี รองลงมา ร้อยละ 27.1 เป็นสถานประกอบการที่มีการดำเนินงานน้อยกว่า 5 ปี ส่วนสถานประกอบการที่มีการเปิดดำเนินการมากกว่า 30 ปี มีร้อยละ 16.6 ของสถานประกอบการทั้งสิ้น

แผนภูมิ ง ร้อยละของสถานประกอบการอุตสาหกรรมการผลิตจำแนกตามระยะเวลาในการดำเนินงาน

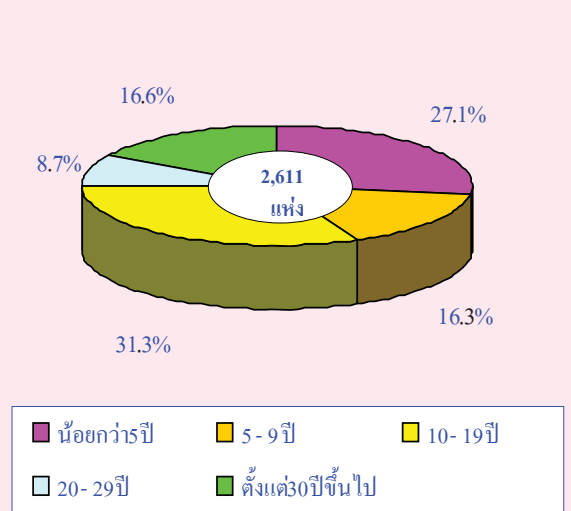

5. ทุนจดทะเบียน สถานประกอบการในจังหวัดสระแก้ว ร้อยละ 99.4 ไม่มีทุนจดทะเบียน ส่วนอีกร้อยละ 0.6 มีทุนจดทะเบียน โดยสถานประกอบการที่มีทุนจดทะเบียนต่ำกว่า 10 ล้านบาท มีถึงร้อยละ 58.8 สถานประกอบการอีกร้อยละ 29.4 มีทุนจดทะเบียน 10 – 99 ล้านบาท โดยสถานประกอบการที่มีทุนจดทะเบียนตั้งแต่ 100 ล้านบาทขึ้นไป มีเพียงร้อยละ 11.8

แผนภูมิ จ ร้อยละของสถานประกอบการอุตสาหกรรมการผลิต ที่มีทุนจดทะเบียน จำแนกตามทุนจดทะเบียน

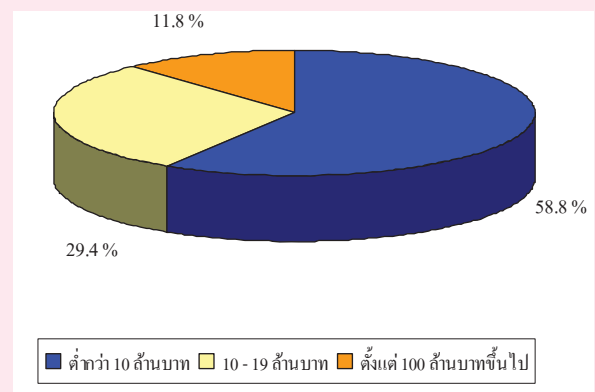

6. จำนวนคนทำงาน และลูกจ้าง สถานประกอบการผลิตผลิตภัณฑ์อาหารและเครื่องดื่ม เป็นสถานประกอบการที่มีคนทำงานมากที่สุดถึง 3,905 คนและมีลูกจ้างมากที่สุดเช่นกัน คือมีลูกจ้างจำนวน 3,143 คน สำหรับหมวดอุตสาหกรรมการผลิตที่จำนวนคนทำงานและลูกจ้างมีความแตกต่างกันอย่างมาก คือหมวดการผลิตไม้และผลิตภัณฑ์จากไม้ ยกเว้นเฟอร์นิเจอร์ ๑ มีคนทำงานทั้งสิ้น 2,219 คน แต่มีสถานภาพเป็นลูกจ้างเพียง 785 คนเท่านั้น

แผนภูมิ จ จำนวนคนทำงานและลูกจ้าง ของสถานประกอบการอุตสาหกรรมการผลิต จำแนกตามหมวดอุตสาหกรรม

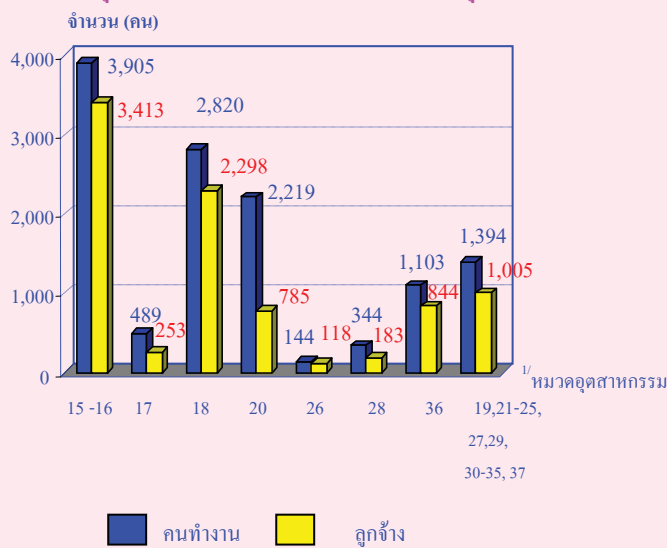

หมายเหตุ : คนทำงาน หมายถึง เจ้าของกิจการหุ้นส่วน คนทำงานโดยไม่ได้รับค่าจ้างเงินเดือน

7. ค่าตอบแทนแรงงาน หมวดอุตสาหกรรมการผลิตที่ให้ค่าตอบแทนแรงงานสูงที่สุดคืออุตสาหกรรมการผลิตเครื่องแต่งกาย รวมทั้งการตกแต่งและย้อมสีขนสัตว์ ให้ค่าตอบแทนแรงงานสูงถึง 152,967 บาท ส่วนหมวดอุตสาหกรรมที่ให้ค่าตอบแทนต่ำสุดคือการผลิตสิ่งทอ ให้ค่าตอบแทนเฉลี่ยเพียง 14,305 บาท

แผนภูมิ ข ค่าตอบแทนแรงงาน จำแนกตามหมวดอุตสาหกรรม

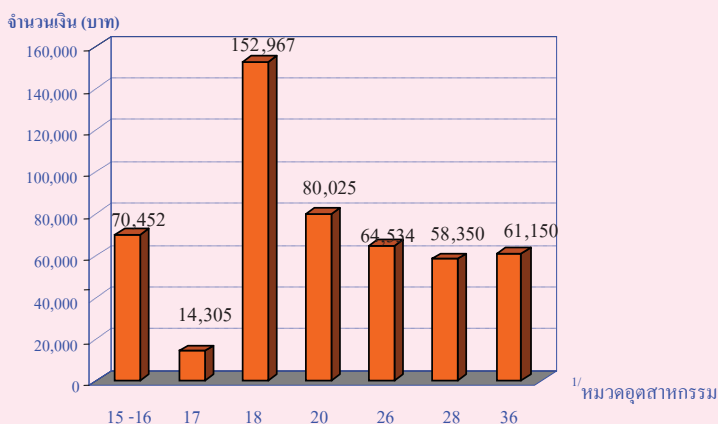

8. มูลค่าผลผลิต ค่าใช้จ่ายขั้นกลางและมูลค่าเพิ่ม หมวดอุตสาหกรรมการผลิตที่มีมูลค่าผลผลิตมากที่สุด คือหมวดการผลิตผลิตภัณฑ์อาหาร และเครื่องดื่ม มีมูลค่าผลผลิตสูงถึง 5,884 ล้านบาท มีค่าใช้จ่ายขั้นกลาง 4,448 ล้านบาท และมีมูลค่าเพิ่ม 1,436 ล้านบาท ส่วนอุตสาหกรรมการผลิตในหมวดอุตสาหกรรมการผลิตเครื่องแต่งกาย รวมทั้งการตกแต่งและย้อมสีขนสัตว์ มีมูลค่าผลผลิต 2,483 ล้านบาท แต่มีค่าใช้จ่ายขั้นกลางสูงถึง 2,016 ล้านบาท ซึ่งส่งผลให้มีมูลค่าเพิ่มต่อมูลค่าผลผลิตเพียง 467 ล้านบาท

แผนภูมิ ข มูลค่าผลผลิต ค่าใช้จ่ายขั้นกลางและมูลค่าเพิ่มของสถานประกอบการอุตสาหกรรมการผลิต จำแนกตามหมวดอุตสาหกรรม

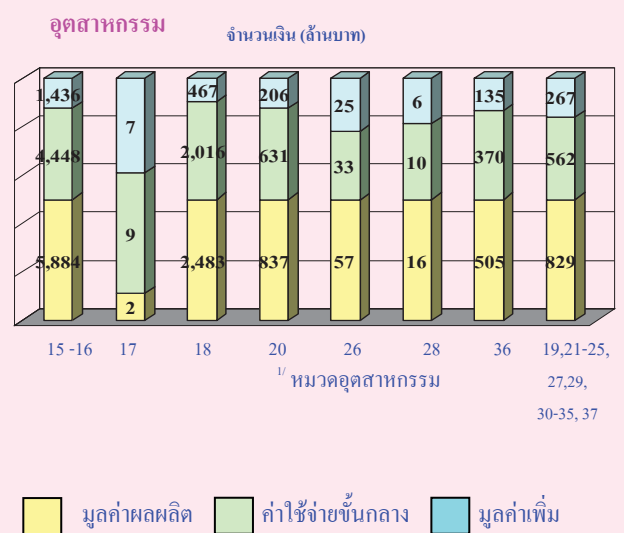

หมายเหตุ : <sup>1/</sup> หมวดอุตสาหกรรม

หมวด 15-16 การผลิตผลิตภัณฑ์อาหารเครื่องดื่ม และผลิตภัณฑ์ยาสูบ

หมวด 17 การผลิตสิ่งทอ

หมวด 18 การผลิตเครื่องแต่งกาย รวมทั้งการตกแต่งและย้อมสีขนสัตว์

หมวด 20 การผลิตไม้และผลิตภัณฑ์จากไม้และไม้ก๊อก ยกเว้น เฟอร์นิเจอร์

หมวด 26 การผลิตผลิตภัณฑ์จากแร่โลหะ

หมวด 28 การผลิตผลิตภัณฑ์ที่ทำจากโลหะประดิษฐ์ ยกเว้นเครื่องจักร

และอุปกรณ์

หมวด 36 การผลิตเฟอร์นิเจอร์ รวมทั้งการผลิตซึ่งมิได้จัดประเภทไว้ในที่อื่น

หมวด 19,21-25,27,29,30-35 และ 37 อุตสาหกรรมการผลิตอื่นๆ

## สารบัญตาราง

- |         |  |
|---------|--|
| ตาราง ก | จำนวนและร้อยละของสถานประกอบการอุตสาหกรรมการผลิต จำแนกตามอำเภอ  |
| ตาราง ข | จำนวนและร้อยละของสถานประกอบการอุตสาหกรรมการผลิต จำแนกตามลักษณะของสถานประกอบการ                                 |
| ตาราง ค | จำนวนและร้อยละของสถานประกอบการอุตสาหกรรมการผลิต จำแนกตามหมวดอุตสาหกรรม   |
| ตาราง ง | จำนวนและร้อยละของคนทำงาน ลูกจ้าง และค่าตอบแทนแรงงาน จำแนกตามขนาดของสถานประกอบการ และหมวดอุตสาหกรรม             |
| ตาราง จ | มูลค่าผลผลิต และมูลค่าเพิ่มของสถานประกอบการอุตสาหกรรมการผลิต จำแนกตามขนาดของสถานประกอบการ และหมวดอุตสาหกรรม    |
| ตาราง ฉ | มูลค่าผลผลิต และมูลค่าเพิ่มเฉลี่ยต่อสถานประกอบการ และต่อคนทำงาน จำแนกตามขนาดของสถานประกอบการ และหมวดอุตสาหกรรม |



# บทที่ 1

## บทนำ

### 1.1 ความเป็นมา

สำนักงานสถิติแห่งชาติได้จัดทำ สำมะโนอุตสาหกรรมขึ้นเป็นครั้งแรกใน ปี 2507 และครั้งที่ 2 ในปี 2540 โดยมีวัตถุประสงค์เพื่อเก็บรวบรวมข้อมูลเกี่ยวกับจำนวนและลักษณะที่สำคัญของสถานประกอบการอุตสาหกรรมการผลิตทุกขนาด ทั่วประเทศเพื่อใช้ประกอบในการกำหนดนโยบายและวางแผนพัฒนาการลงทุนและปรับปรุงกิจการอุตสาหกรรมการผลิตทั้งในภาครัฐและเอกชน

ในปัจจุบันโครงสร้างการผลิตของประเทศได้เปลี่ยนแปลงจากระบบเศรษฐกิจแบบเกษตรกรรมมาเป็นระบบเศรษฐกิจ แบบอุตสาหกรรมมากขึ้น นอกจากนี้จะมีอุตสาหกรรมใหม่ ๆ เกิดขึ้นจำนวนมากแล้ว ลักษณะการประกอบอุตสาหกรรมขนาดเล็กและอุตสาหกรรมในครัวเรือนก็มีบทบาทต่อการเจริญเติบโตทางเศรษฐกิจโดยรวมของประเทศมากขึ้น ข้อมูลโครงสร้างพื้นฐานเกี่ยวกับการประกอบอุตสาหกรรม การผลิต จึงมีความสำคัญสำหรับการกำหนดนโยบายและวางแผนพัฒนา ด้านเศรษฐกิจและอุตสาหกรรม ทั้งในระดับประเทศและระดับจังหวัดทำให้ความต้องการใช้ข้อมูลดังกล่าวเพิ่มมากขึ้น ทั้งในภาครัฐบาลและเอกชน สำนักงานสถิติแห่งชาติซึ่งเป็นหน่วยงานที่รับผิดชอบในการจัดเก็บข้อมูลทั้งทางด้านเศรษฐกิจและสังคมของประเทศ จำเป็นจะต้องจัดหาข้อมูลสถิติที่เกี่ยวข้องในเรื่องนี้เพื่อให้สอดคล้องกับข้อเสนอแนะขององค์การสหประชาชาติ ที่เสนอแนะให้จัดทำสำมะโนทุก 10 ปี สำนักงานสถิติแห่งชาติ จึงกำหนดให้มีการจัดทำสำมะโนอุตสาหกรรม พ.ศ. 2550 ขึ้น ซึ่งเป็นการจัดทำสำมะโนอุตสาหกรรม ครั้งที่ 3 ของประเทศไทย โดยกำหนดแผนดำเนินการเก็บรวบรวมข้อมูลเป็น 2 ขั้นตอน คือ ขั้นการเก็บรวบรวมข้อมูลพื้นฐานของสถานประกอบการ ทุกประเภท และขั้นการเก็บรวบรวมข้อมูลรายละเอียด ซึ่งจะเก็บรวบรวมรายละเอียดเฉพาะการประกอบอุตสาหกรรมการผลิตเท่านั้น

### 1.2 วัตถุประสงค์

1.2.1 เพื่อเก็บรวบรวมข้อมูลที่สำคัญทางด้านอุตสาหกรรมการผลิต เช่น จำนวนสถานประกอบการประเภทอุตสาหกรรม จำนวนคนทำงาน ลูกจ้าง ค่าตอบแทนแรงงาน มูลค่าซื้อวัตถุดิบและวัสดุประกอบในการผลิตและค่าใช้จ่ายในการดำเนินงานของสถานประกอบการ มูลค่าขายผลผลิต และรายรับของสถานประกอบการ ผลิตภัณฑ์และวัตถุดิบคงเหลือ รวมทั้งมูลค่าสินทรัพย์ถาวรของสถานประกอบการเป็นต้น ข้อมูลเหล่านี้จะเป็นประโยชน์สำหรับภาครัฐใช้พิจารณาประกอบการกำหนดนโยบายเพื่อพัฒนาและส่งเสริมการลงทุนในภาคอุตสาหกรรมการผลิตของประเทศ

1.2.2 เพื่อใช้ในการจัดทำบัญชีประชาชาติ และสร้างตารางปัจจัยการผลิตและผลผลิตของประเทศ

### 1.3 ขอบข่ายและกลุ่มรวม

**ขอบข่ายในการเก็บรวบรวมข้อมูล** ได้แก่ สถานประกอบการที่ดำเนินกิจกรรมเกี่ยวกับการผลิต ตามการจัดประเภทอุตสาหกรรมตามกิจกรรมทางเศรษฐกิจ ทุกประเภทตามมาตรฐานสากล (International Standard Industrial Classification of all Economic Activities : ISIC Rev.3.0)

**กลุ่มรวม**สถานประกอบการอุตสาหกรรมการผลิตที่มีคนทำงานตั้งแต่ 1 คนขึ้นไปที่ตั้งอยู่ในเขตเทศบาล และนอกเขตเทศบาลของ จังหวัดสระแก้ว

### 1.4 คาบเวลาอ้างอิง

ข้อมูลเกี่ยวกับจำนวนและลักษณะต่าง ๆ ของสถานประกอบการที่เก็บรวบรวมเป็นข้อมูลของสถานประกอบการที่ดำเนินกิจการในรอบ 12 เดือน (การดำเนินกิจการระหว่าง 1 มกราคมถึง 31 ธันวาคม 2549)

### 1.5 รายการข้อมูลที่เก็บรวบรวม

1.5.1 ข้อมูลทั่วไปของสถานประกอบการ ได้แก่ ชื่อ ที่ตั้ง และสถานที่ติดต่อของสถานประกอบการ รูปแบบการจัดตั้งตามกฎหมาย รูปแบบการจัดตั้งทางเศรษฐกิจการมีต่างประเทศร่วมลงทุนหรือถือหุ้น เป็นต้น

1.5.2 คนทำงาน ลูกจ้างและค่าตอบแทนแรงงาน

1.5.3 ต้นทุนการผลิตและค่าใช้จ่ายของ สถานประกอบการ

1.5.4 ผลผลิตและรายรับของสถานประกอบการ

1.5.5 สินทรัพย์ถาวรของสถานประกอบการ

1.5.6 การวิจัย พัฒนา และห้องปฏิบัติการ

### 1.6 ประโยชน์ของข้อมูล

1.6.1 ใช้ในการวางแผน กำหนดนโยบาย และทิศทางการพัฒนาเศรษฐกิจด้านอุตสาหกรรมการผลิต ทั้งในระดับประเทศและระดับท้องถิ่น การจัดทำแผนส่งเสริมวิสาหกิจขนาดกลางและขนาดย่อม (SMEs) ใช้ในการจัดทำบัญชีประชาชาติ ใช้ประกอบการพิจารณาจัดหาโครงสร้างพื้นฐาน เพื่อสนับสนุนและส่งเสริมอุตสาหกรรมผลิตของประเทศได้อย่างมีประสิทธิภาพ

1.6.2 ใช้เป็นเครื่องมือสำหรับผู้ประกอบการในการวางแผนธุรกิจ การตัดสินใจลงทุนขยายกิจการ ขยายสาขา การพิจารณาเปรียบเทียบกับกิจการอื่น ๆ การบริหารและควบคุมการดำเนินงานด้านต่าง ๆ ให้มีประสิทธิภาพยิ่งขึ้น

1.6.3 ใช้ในการพิจารณาประกอบการตัดสินใจเข้ามาลงทุน การศึกษาวิเคราะห์เชิงลึกเกี่ยวกับอุตสาหกรรมผลิตที่อยู่ในความสนใจ และเรื่องอื่น ๆ ที่เกี่ยวข้อง

## บทที่ 2

### สรุปข้อมูลที่สำคัญ

#### 2.1 ข้อมูลทั่วไปของสถานประกอบการ อุตสาหกรรมการผลิต

2.1.1 จำนวนสถานประกอบการ จากผลการปฏิบัติงานสำมะโนอุตสาหกรรม พ.ศ. 2550 ของจังหวัดสระแก้ว พบว่า จากจำนวนสถานประกอบการอุตสาหกรรมการผลิตทั้งสิ้นของจังหวัดสระแก้ว 2,611 แห่ง นั้น มีที่ตั้งอยู่ในอำเภอเมืองสระแก้ว มากที่สุดถึง 1,265 แห่ง หรือคิดเป็นร้อยละ 48.5 รองลงมาคืออำเภอเขาฉกรรจ์ จำนวน 287 แห่ง หรือคิดเป็นร้อยละ 11.0 อำเภอที่มีสถานประกอบการตั้งอยู่มากเป็นลำดับสามคืออำเภอตาพระยา มีจำนวน 245 แห่ง หรือคิดเป็นร้อยละ 9.4 ส่วนอำเภอที่มีสถานประกอบการอุตสาหกรรมการผลิต ตั้งอยู่น้อยที่สุด คืออำเภอวังสมบูรณ์ มีสถานประกอบการตั้งอยู่เพียง 29 แห่ง หรือคิดเป็นร้อยละ 1.1 เท่านั้น

#### ตาราง ก จำนวนและร้อยละของสถานประกอบการอุตสาหกรรมการผลิต จำแนกตามอำเภอ

อำเภอ	จำนวน	ร้อยละ
รวม	2,611	100.0
อำเภอเมืองสระแก้ว	1,265	48.5
อำเภอคลองหาด	57	2.2
อำเภอตาพระยา	245	9.4
อำเภอวังน้ำเย็น	96	3.7
อำเภอวัฒนานคร	189	7.2
อำเภอรัฐประศาสน์	240	9.2
อำเภอเขาฉกรรจ์	287	11.0
อำเภอโคกสูง	201	7.7
อำเภอวังสมบูรณ์	29	1.1

## 2.1.2 ขนาดของสถานประกอบการ

ขนาดของสถานประกอบการ ซึ่งวัดด้วยจำนวนคนที่ทำงานในสถานประกอบการ พบว่า จากจำนวนสถานประกอบการอุตสาหกรรมการผลิตของจังหวัดสระแก้วทั้งสิ้น 2,611 แห่ง นั้น ร้อยละ 98.2 หรือคิดเป็นจำนวนถึง 2,563 แห่ง เป็นสถานประกอบการขนาดเล็กซึ่งมีคนทำงานระหว่าง 1 – 15 คน รองลงมาคือสถานประกอบการที่มีคนทำงาน 16 – 25 คนมีจำนวน 23 แห่ง หรือคิดเป็นร้อยละ 0.9 และสถานประกอบการที่มีคนทำงาน 51 – 200 คน มีอยู่ 11 แห่ง คิดเป็นร้อยละ 0.4 ส่วนสถานประกอบการขนาดใหญ่ซึ่งมีคนทำงานมากกว่า 200 คน ในจังหวัดสระแก้ว มีเพียง 6 แห่ง หรือคิดเป็นร้อยละ 0.2 ของสถานประกอบการทั้งสิ้น

## 2.1.3 รูปแบบการจัดตั้งตามกฎหมาย

จากจำนวนสถานประกอบการอุตสาหกรรมการผลิตทั้งสิ้นในจังหวัดสระแก้ว มีถึงร้อยละ 96.6 หรือจำนวน 2,521 แห่ง มีรูปแบบการจัดตั้งตามกฎหมายเป็นส่วนบุคคล ซึ่งสอดคล้องกับขนาดของสถานประกอบการที่ส่วนใหญ่เป็นสถานประกอบการขนาดเล็ก ที่เหลืออีก 90 แห่ง จำแนกรูปแบบการจัดตั้งตามกฎหมายเป็นบริษัทจำกัด บริษัทจำกัด (มหาชน) 19 แห่ง หรือคิดเป็นร้อยละ 0.7 จัดตั้งในรูปแบบของห้างหุ้นส่วนจำกัด ห้างหุ้นส่วนสามัญนิติบุคคล จำนวน 7 แห่ง หรือคิดเป็นร้อยละ 0.3 ส่วนอีก 64 แห่ง หรือร้อยละ 2.4 มีรูปแบบการจัดตั้งในรูปของส่วนราชการ รัฐวิสาหกิจ สหกรณ์ และอื่น ๆ

## 2.1.4 รูปแบบการจัดตั้งทางเศรษฐกิจ

รูปแบบการจัดตั้งทางเศรษฐกิจของสถานประกอบการอุตสาหกรรมการผลิตในจังหวัดสระแก้วเกือบทั้งหมด คือจำนวน 2,597 แห่งจากจำนวน 2,611 แห่งหรือคิดเป็นร้อยละ 99.5 เป็นสำนักงานแห่งเดียว ส่วนสำนักงานสาขามี 10 แห่งหรือคิดเป็นร้อยละ 0.4 และเป็นสำนักงานใหญ่เพียง 4 แห่ง หรือร้อยละ 0.1 เท่านั้น

## 2.1.5 ระยะเวลาในการดำเนินการ

หากพิจารณาจากระยะเวลาในการดำเนินการของสถานประกอบการอุตสาหกรรมการผลิตทั้ง 2,611 แห่งของจังหวัดสระแก้ว พบว่า มีสถานประกอบการ 818 แห่ง หรือคิดเป็นร้อยละ 31.3 มีระยะเวลาในการเปิดดำเนินการอยู่ระหว่าง 10 – 19 ปี สถานประกอบการจำนวน 708 แห่ง หรือร้อยละ 27.1 เปิดดำเนินการมาน้อยกว่า 5 ปี ส่วนสถานประกอบการที่เปิดดำเนินการมานานกว่า 30 ปี มีอยู่ถึง 434 แห่ง หรือคิดเป็นร้อยละ 16.6 ของสถานประกอบการทั้งสิ้นในจังหวัดสระแก้ว

ตาราง ข จำนวนและร้อยละของสถานประกอบการอุตสาหกรรมการผลิต จำแนกตามลักษณะของสถาน-  
ประกอบการ

ลักษณะของสถานประกอบการ	จำนวน	ร้อยละ
<b>รวม</b>	<b>2,611</b>	<b>100.0</b>
<b>ขนาดของสถานประกอบการ</b>		
1 – 15 คน	2,563	98.1
16 – 25 คน	23	0.9
26 – 30 คน	4	0.2
31 – 50 คน	4	0.2
51 – 200 คน	11	0.4
มากกว่า 200 คน	6	0.2
<b>รูปแบบการจัดตั้งตามกฎหมาย</b>	<b>2,611</b>	<b>100.0</b>
ส่วนบุคคล	2,521	96.6
ห้างหุ้นส่วนจำกัด ห้างหุ้นส่วนสามัญนิติบุคคล	7	0.3
บริษัทจำกัด บริษัทจำกัด (มหาชน)	19	0.7
ส่วนราชการ รัฐวิสาหกิจ	1	0.0
สหกรณ์	2	0.1
อื่น ๆ	61	2.3
<b>รูปแบบการจัดตั้งทางเศรษฐกิจ</b>	<b>2,611</b>	<b>100.0</b>
สำนักงานแห่งเดียว	2,597	99.5
สำนักงานใหญ่	4	0.1
สำนักงานสาขา	10	0.4
<b>ระยะเวลาในการดำเนินกิจการ</b>	<b>2,611</b>	<b>100.0</b>
น้อยกว่า 5 ปี	708	27.1
5 – 9 ปี	425	16.3
10 – 19 ปี	818	31.3
20 – 29 ปี	226	8.7
ตั้งแต่ 30 ปีขึ้นไป	434	16.6

## 2.1.6 หมวดอุตสาหกรรม

จากจำนวนสถานประกอบการอุตสาหกรรมการผลิตของจังหวัดสระแก้ว 2,611 แห่ง เมื่อจำแนกตามหมวดอุตสาหกรรมแล้ว พบว่า หมวดการผลิตไม้และผลิตภัณฑ์จากไม้และไม้ก๊อก ยกเว้น เฟอรันิเจอร์ รวมทั้งการผลิตสิ่งของที่ทำจากฟางและวัสดุอีกสถานอื่น ๆ มีจำนวนมากที่สุดถึง 966 แห่ง หรือคิดเป็นร้อยละ 37.0 รองลงมาได้แก่หมวดการผลิตผลิตภัณฑ์อาหารและเครื่องดื่ม มีจำนวนทั้งสิ้น 591 แห่งคิดเป็นร้อยละ 22.6 ส่วนการผลิตเครื่องแต่งกาย รวมทั้งการตกแต่งและย้อมสีขนสัตว์ มีจำนวนสถานประกอบการมากเป็นลำดับที่สาม คือมีจำนวน 427 แห่ง หรือคิดเป็นร้อยละ 16.4 ส่วนสถานประกอบการที่มีเพียง 1 แห่งคือ อุตสาหกรรมการผลิตหมวดการผลิตกระดาษและผลิตภัณฑ์กระดาษ และการผลิตอุปกรณ์วิทยุและเครื่องอุปกรณ์วิทยุ โทรทัศน์และการสื่อสาร

ตาราง ค จำนวนและร้อยละของสถานประกอบการอุตสาหกรรมการผลิต จำแนกตามหมวดอุตสาหกรรม

หมวดอุตสาหกรรม	จำนวน	ร้อยละ
รวม	2,611	100.0
การผลิตผลิตภัณฑ์อาหารและเครื่องดื่ม	591	22.6
การผลิตสิ่งทอ	216	8.3
การผลิตเครื่องแต่งกาย รวมทั้งการตกแต่งและย้อมสีขนสัตว์	427	16.4
การฟอกและตกแต่งหนังฟอก รวมทั้งการผลิตกระเป๋าเดินทาง กระเป๋าถือ อานม้า เครื่องเทียมลาก และรองเท้า	7	0.3
การผลิตไม้และผลิตภัณฑ์จากไม้และไม้ก๊อก ยกเว้น เฟอรันิเจอร์ รวมทั้งการผลิตสิ่งของที่ทำจากฟางและวัสดุอีกสถานอื่น ๆ	966	37.0
การผลิตกระดาษและผลิตภัณฑ์กระดาษ	1	0.0
การพิมพ์โฆษณา การพิมพ์ และการทำสำเนาสื่อบันทึก	30	1.2
การผลิตเคมีภัณฑ์และผลิตภัณฑ์เคมี	6	0.2
การผลิตผลิตภัณฑ์ยางและพลาสติก	16	0.6
การผลิตผลิตภัณฑ์จากแร่โลหะ	20	0.8
การผลิตผลิตภัณฑ์ที่ทำจากโลหะประดิษฐ์ ยกเว้นเครื่องจักรและ อุปกรณ์	125	4.8
การผลิตเครื่องจักรและอุปกรณ์ ซึ่งมีได้จัดประเภทไว้ในที่อื่น	30	1.1
การผลิตอุปกรณ์และเครื่องอุปกรณ์วิทยุ โทรทัศน์ และการสื่อสาร	1	0.0
การผลิตอุปกรณ์ที่ใช้ในทางการแพทย์ การวัดความเที่ยง และอุปกรณ์ที่ใช้ในทางทัศนศาสตร์ นาฬิกา	3	0.1
การผลิตยานยนต์ รถพ่วงและรถกึ่งรถพ่วง	4	0.2
การผลิตเฟอรันิเจอร์ รวมทั้งการผลิตซึ่งมิได้จัดประเภทไว้ในที่อื่น	168	6.4

## 2.2 ข้อมูลสถิติที่สำคัญจำแนกตามขนาดของสถานประกอบการและหมวดอุตสาหกรรม

### 2.2.1 คนทำงานและค่าตอบแทนแรงงาน

#### 1) จำนวนคนทำงาน

จากตาราง จะพบว่า ในสถานประกอบการอุตสาหกรรมการผลิตของจังหวัดสระแก้วทั้งสิ้น 2,611 แห่งนั้น มีคนทำงานรวม 12,418 คน โดยคนทำงานจำนวน 5,875 คน หรือร้อยละ 47.3 กระจายทำงานอยู่ในสถานประกอบการขนาดเล็ก (คนทำงาน 1 – 15 คน) 2,563 แห่ง ส่วนสถานประกอบการที่มีคนทำงานอยู่มากเป็นลำดับสอง คือสถานประกอบการขนาดใหญ่ (คนทำงานมากกว่า 200 คน) ที่มีจำนวนสถานประกอบการเพียง 6 แห่งนั้น กลับมีคนทำงานอยู่มากถึง 4,420 คน

จากตารางเดียวกัน เมื่อพิจารณาจำนวนคนทำงานจำแนกตามหมวดอุตสาหกรรม พบว่ามีคนทำงานอยู่ในหมวดอุตสาหกรรมการผลิตผลิตภัณฑ์อาหารและเครื่องดื่มมากที่สุดถึง 3,905 คนหรือคิดเป็นร้อยละ 31.4 รองลงมาได้แก่จำนวนคนทำงานในหมวดการผลิตเครื่องแต่งกาย รวมทั้งการตกแต่งและซ่อมสีขนสัตว์ จำนวน 2,820 คน หรือคิดเป็นร้อยละ 22.7 หมวดอุตสาหกรรมการผลิตที่มีคนทำงานอยู่มากเป็นลำดับที่สาม คืออุตสาหกรรมการผลิตไม้และผลิตภัณฑ์จากไม้และไม้ก๊อก ยกเว้น เฟอร์นิเจอร์ รวมทั้งการผลิตสิ่งของที่ทำจากฟางและวัสดุอีกสานอื่นๆ จำนวน 2,219 คน หรือคิดเป็นร้อยละ 17.9 ส่วนหมวดอุตสาหกรรมการผลิตที่มีคนทำงานอยู่เพียง 1 คนคือ หมวดการผลิตอุปกรณ์และเครื่องอุปกรณ์วิทยุ โทรทัศน์และการสื่อสาร ซึ่งมีสถานประกอบการเพียง 1 แห่งเช่นกัน

#### 2) จำนวนลูกจ้าง

ในจำนวนคนทำงานทั้งสิ้น 12,418 คนนั้น มีสถานภาพการทำงานเป็นลูกจ้าง 8,899 คน โดยเกือบครึ่งหนึ่งของลูกจ้างคือจำนวน 4,420 คน หรือคิดเป็นร้อยละ 49.7 ทำงานอยู่ในสถานประกอบการขนาดใหญ่ (คนทำงานมากกว่า 200 คน) รองลงมาจำนวน 2,389 คนหรือร้อยละ 26.8 ของจำนวนลูกจ้างกระจายทำงานอยู่ในสถานประกอบการขนาดเล็ก (คนทำงาน 1-15 คน) สำหรับสถานประกอบการที่มีคนทำงาน 51 – 200 คน มีจำนวนลูกจ้างทั้งสิ้น 1,414 คนหรือร้อยละ 15.9 ของลูกจ้างทั้งสิ้น

หากพิจารณาจำนวนลูกจ้างแยกตามหมวดอุตสาหกรรมการผลิตแล้ว พบว่า หมวดอุตสาหกรรมการผลิตผลิตภัณฑ์อาหารและเครื่องดื่ม ซึ่งมีจำนวนคนทำงานมากที่สุด ก็เป็นหมวดอุตสาหกรรมที่มีลูกจ้างทำงานอยู่มากที่สุดเช่นเดียวกัน คือมีลูกจ้างอยู่ทั้งสิ้น 3,143 คน หรือคิดเป็นร้อยละ 35.3 ของจำนวนลูกจ้างทั้งสิ้น รองลงมาคือหมวดอุตสาหกรรมการผลิตเครื่องแต่งกาย รวมทั้งการตกแต่งและซ่อมสีขนสัตว์ มีลูกจ้างทั้งสิ้น 2,298 คน หรือคิดเป็นร้อยละ 25.8 หมวดอุตสาหกรรมการผลิตที่มีลูกจ้างทำงานอยู่มากเป็นลำดับที่สามคือ การผลิตเฟอร์นิเจอร์ รวมทั้งการผลิตซึ่งมิได้จัดประเภทไว้ในที่อื่น มีลูกจ้าง 844 คน หรือคิดเป็นร้อยละ 9.5 ของจำนวนลูกจ้างทั้งสิ้น

### 3) ค่าตอบแทนแรงงาน

ค่าตอบแทนแรงงานในสถานประกอบการอุตสาหกรรมการผลิตเฉลี่ยต่อคนต่อปีในภาพรวม จังหวัดสระแก้ว ตามตาราง ง นั้นมีค่าเท่ากับ 91,481.18 บาท

เมื่อพิจารณาค่าตอบแทนแรงงานเฉลี่ยต่อคนต่อปีจำแนกตามขนาดของสถานประกอบการ พบว่า ค่าตอบแทนแรงงานเฉลี่ยในสถานประกอบการขนาดใหญ่ (คนทำงานมากกว่า 200 คน) สูงกว่า ค่าตอบแทนแรงงานเฉลี่ยในสถานประกอบการขนาดเล็กมาก โดยค่าตอบแทนแรงงานเฉลี่ยต่อคนต่อปี ของสถานประกอบการที่มีคนทำงานมากกว่า 200 คน สูงถึง 120,053.40 บาท ในขณะที่ค่าตอบแทน แรงงานเฉลี่ยต่อคนต่อปีในสถานประกอบการที่มีคนทำงาน 26 – 30 คน ได้รับเพียง 34,471.80 บาท เท่านั้น

หากจำแนกตามหมวดอุตสาหกรรมการผลิต จะพบว่าหมวดอุตสาหกรรมการผลิตที่ได้รับ ค่าตอบแทนแรงงานสูงที่สุดคือ การผลิตเครื่องแต่งกาย รวมทั้งการตกแต่งและซ่อมสิ่งขันธ์สัตว์ ได้รับ ค่าตอบแทนแรงงานเฉลี่ยต่อคนต่อปีสูงถึง 152,967.80 บาท รองลงมาคือค่าตอบแทนแรงงานเฉลี่ยใน อุตสาหกรรมกรพิมพ์ โฆษณา การพิมพ์และการทำสำเนาสื่อบันทึก ได้ค่าตอบแทนแรงงานเฉลี่ย 95,600.00 บาทต่อคนต่อปี และหมวดอุตสาหกรรมการผลิตที่ให้ค่าตอบแทนแรงงานเฉลี่ยสูงเป็นลำดับ สามคือ อุตสาหกรรมกรการผลิตในหมวดการผลิตผลิตภัณฑ์ยางและพลาสติก มีค่าตอบแทนแรงงานเฉลี่ย 94,431.40 ต่อคนต่อปี ส่วนอุตสาหกรรมกรการผลิตในหมวดที่ได้รับค่าตอบแทนแรงงานต่ำที่สุดคือ การผลิต สิ่งทอ ได้รับค่าตอบแทนแรงงานเฉลี่ยต่อคนต่อปีเพียง 14,305.90 บาท เท่านั้น



ตาราง ง จำนวนและร้อยละของค้ทำงาน ลูกจ้าง และค่าตอบแทนแรงงาน จำแนกตามขนาดของสถานประกอบการ และหมวดอุตสาหกรรม

ขนาดของสถานประกอบการ/ หมวดอุตสาหกรรม	จำนวน สถาน- ประกอบ การ	ค้ทำงาน		ลูกจ้าง		ค่าตอบแทนแรงงาน	
		จำนวน	ร้อยละ	จำนวน	ร้อยละ	มูลค่า (พันบาท)	เฉลี่ยต่อคน ต่อปี (บาท)
<b>รวม</b>	<b>2,611</b>	<b>12,418</b>	<b>100.0</b>	<b>8,899</b>	<b>100.0</b>	<b>814,091.0</b>	<b>91,481.18</b>
<b>ขนาดของสถานประกอบการ</b>							
1 – 15 คน	2,563	5,875	47.3	2,389	26.8	12,6784.5	53,070.1
16 – 25 คน	23	457	3.7	433	4.9	17,420.2	40,231.4
26 – 30 คน	4	115	0.9	110	1.2	3,791.9	34,471.8
31 – 50 คน	4	137	1.1	133	1.5	8,655.6	65,079.7
51 – 200 คน	11	1,414	11.4	1,414	15.9	126,802.7	89,676.6
มากกว่า 200 คน	6	4,420	35.6	4,420	49.7	530,636.1	120,053.4
<b>หมวดอุตสาหกรรม</b>							
การผลิตผลิตภัณฑ์อาหารและเครื่องดื่ม	591	3,905	31.4	3,143	35.3	221,431.0	70,452.1
การผลิตสิ่งทอ	216	489	3.9	253	2.8	3,619.4	14,305.9
การผลิตเครื่องแต่งกาย รวมทั้งการตกแต่งและ ย้อมสีขนสัตว์	427	2,820	22.7	2,298	25.8	351,519.9	152,967.8
การฟอกและตกแต่งหนังฟอก รวมทั้งการผลิต กระเป๋าเดินทาง กระเป๋าถือ อานม้า เครื่อง เทียมลาก และรองเท้า	7	258	2.1	247	2.8	14,481.0	58,627.5
การผลิตไม้และผลิตภัณฑ์จากไม้และไม้ก๊อก ยกเว้น เฟอร์นิเจอร์ รวมทั้งการผลิตสิ่งของที่ทำจากฟางและ วัสดุถักสานอื่นๆ	966	2,219	17.9	785	8.8	62,820.2	80,025.7
การผลิตกระดาษและผลิตภัณฑ์กระดาษ	1	25	0.2	25	0.3	D	
การพิมพ์โฆษณา การพิมพ์ และการทำสำเนาสื่อบันทึก	30	80	0.6	42	0.5	4,015.2	95,600.0
การผลิตเคมีภัณฑ์และผลิตภัณฑ์เคมี	6	120	1.0	113	1.3	5,233.7	46,315.9
การผลิตผลิตภัณฑ์ยางและพลาสติก	16	831	6.7	816	9.2	77,056.0	94,431.4
การผลิตผลิตภัณฑ์จากแร่โลหะ	20	144	1.2	118	1.3	7,615.1	64,534.7
การผลิตผลิตภัณฑ์ที่ทำจากโลหะประดิษฐ์ ยกเว้น เครื่องจักรและอุปกรณ์	125	344	2.8	183	2	10,678.1	58,350.3
การผลิตเครื่องจักรและอุปกรณ์ ซึ่งมีได้จัดประเภทไว้ ในที่อื่น	30	60	0.5	25	0.3	1,575.4	63,016.0
การผลิตอุปกรณ์และเครื่องอุปกรณ์วิทยุ โทรทัศน์ และ การสื่อสาร	1	1	0.0	-	-	-	
การผลิตอุปกรณ์ที่ใช้ในทางการแพทย์ การวัดความ เที่ยงและอุปกรณ์ที่ใช้ในทางทัศนศาสตร์ นาฬิกา	3	6	0.0	-	-	-	
การผลิตยานยนต์ รถพ่วงและรถกึ่งรถพ่วง	4	13	0.1	7	0.1	428.9	61,271.4
การผลิตเฟอร์นิเจอร์ รวมทั้งการผลิตซึ่งมิได้จัดประเภท ไว้ในที่อื่น	168	1,103	8.9	844	9.5	51,611.1	61,150.6

## 2.2.2 มูลค่าผลผลิตและมูลค่าเพิ่ม

มูลค่าผลผลิตรวมของสถานประกอบการอุตสาหกรรมการผลิตของจังหวัดสระแก้ว ในตาราง จ มีทั้งสิ้น 10,649.8 ล้านบาท โดยมีมูลค่าเพิ่ม 2,553.7 ล้านบาท คิดเป็นร้อยละ 24.0 ของมูลค่าผลผลิตรวม ทั้งนี้ สถานประกอบการที่มีคนทำงานมากกว่า 200 คนมีมูลค่าผลผลิตรวมมากที่สุด คือ 5,088.1 ล้านบาท หรือคิดเป็นร้อยละ 47.8 ของมูลค่าผลผลิตรวมทั้งจังหวัด และมีมูลค่าเพิ่ม 998.4 ล้านบาท หรือคิดเป็นร้อยละ 39.1 ของมูลค่าเพิ่มทั้งจังหวัด แต่เมื่อพิจารณาในด้านของมูลค่าเพิ่มต่อมูลค่าผลผลิตแล้ว กลับไม่สูงมากนักคิดเป็นแค่ร้อยละ 19.6 เท่านั้น ส่วนสถานประกอบการที่มีมูลค่าผลผลิตรวมเป็นลำดับที่สอง คือสถานประกอบการที่มีคนทำงาน 1 – 15 คน มีมูลค่าผลผลิต 2,689.9 ล้านบาท มีมูลค่าเพิ่ม 925.4 ล้านบาท แต่กลับมีมูลค่าเพิ่มต่อมูลค่าผลผลิตสูงที่สุด คือมีมูลค่าเพิ่มสูงถึงร้อยละ 34.4 เลยทีเดียว

หากพิจารณาตามหมวดอุตสาหกรรม จะพบว่า หมวดอุตสาหกรรมการผลิตผลิตภัณฑ์อาหาร และเครื่องดื่ม มีมูลค่าผลผลิตมากที่สุดถึง 5,884.2 ล้านบาท และมีมูลค่าเพิ่มต่อมูลค่าผลผลิตมากที่สุดเช่นกัน คือ 1,436.0 ล้านบาท หรือคิดเป็นร้อยละ 24.4 ของมูลค่าผลผลิต ในขณะที่หมวดอุตสาหกรรม การผลิตเครื่องแต่งกาย รวมทั้งการตกแต่งและย้อมสีขนสัตว์ ซึ่งมีมูลค่าผลผลิตเป็นอันดับสอง คือ 2,483.4 ล้านบาทนั้น กลับมีมูลค่าเพิ่มเพียง 467.5 ล้านบาท หรือคิดเป็นร้อยละ 18.8 ของมูลค่าผลผลิตเท่านั้น ในขณะที่อุตสาหกรรมการผลิตยานยนต์ รถพ่วงและรถกึ่งพ่วง ซึ่งมีมูลค่าผลผลิตน้อยที่สุดเพียง 12.1 ล้านบาท กลับมีมูลค่าเพิ่มต่อมูลค่าผลผลิตสูงที่สุดถึงร้อยละ 48.8

ตาราง จ มูลค่าผลผลิต และมูลค่าเพิ่มของสถานประกอบการอุตสาหกรรมการผลิต จำแนกตามขนาดของ  
สถานประกอบการ และหมวดอุตสาหกรรม

(หน่วย : ล้านบาท)

ขนาดของสถานประกอบการ/ หมวดอุตสาหกรรม	มูลค่าผลผลิต		มูลค่าเพิ่ม		มูลค่าเพิ่มต่อ มูลค่า ผลผลิต
	มูลค่า	ร้อยละ	มูลค่า	ร้อยละ	(ร้อยละ)
รวม	10,649.8	100.0	2,553.7	100.0	24.0
<b>ขนาดของสถานประกอบการ</b>					
1 – 15 คน	2,689.9	25.3	925.4	36.2	34.4
16 – 25 คน	195.3	1.8	61.2	2.4	31.4
26 – 30 คน	76.0	0.7	12.6	0.5	16.6
31 – 50 คน	124.6	1.2	41.1	1.6	33.0
51 – 200 คน	2,475.9	23.2	514.9	20.2	20.8
มากกว่า 200 คน	5,088.1	48.7	998.4	39.1	19.6
<b>หมวดอุตสาหกรรม</b>					
การผลิตผลิตภัณฑ์อาหารและเครื่องดื่ม	5,884.2	55.3	1,436.0	56.2	24.4
การผลิตสิ่งทอ	15.6	0.1	6.6	0.3	42.6
การผลิตเครื่องแต่งกาย รวมทั้งการตกแต่งและซ่อมสิ่งขนสัตว์	2,483.4	23.3	467.5	18.3	18.8
การฟอกและตกแต่งหนังฟอก รวมทั้งการผลิตกระเป๋าเดินทาง กระเป๋าถือ อานม้า เครื่องเทียมลาก และรองเท้า	59.8	0.6	19.8	0.8	33.1
การผลิตไม้และผลิตภัณฑ์จากไม้และไม้ก๊อก ยกเว้น เฟอร์นิเจอร์					
รวมทั้งการผลิตสิ่งของที่มาจากฟางและวัสดุจากสถานอื่นๆ	836.8	7.9	205.6	8.1	24.6
การผลิตกระดาษและผลิตภัณฑ์กระดาษ	D		D	D	D
การพิมพ์โฆษณา การพิมพ์ และการทำสำเนาสื่อบันทึก	22.3	0.2	5.7	0.2	25.4
การผลิตเคมีภัณฑ์และผลิตภัณฑ์เคมี	26.0	0.2	11.3	0.4	43.5
การผลิตผลิตภัณฑ์ยางและพลาสติก	561.6	5.3	181.9	7.1	32.4
การผลิตผลิตภัณฑ์จากแร่โลหะ	140.3	1.3	43.9	1.7	31.3
การผลิตผลิตภัณฑ์ที่ทำจากโลหะประดิษฐ์ ยกเว้นเครื่องจักรและ อุปกรณ์	57.3	0.5	24.6	1.0	42.9
การผลิตเครื่องจักรและอุปกรณ์ ซึ่งมีได้จัดประเภทไว้ในที่อื่น	16.0	0.1	6.2	0.2	38.8
การผลิตอุปกรณ์และเครื่องอุปกรณืวิทยุ โทรทัศน์ และการ สื่อสาร	D		D	D	D
การผลิตอุปกรณ์ที่ใช้ในการแพทย์ การวัดความเที่ยง และอุปกรณ์ที่ใช้ในทางทัศนศาสตร์ นาฬิกา	D		D	D	D
การผลิตยานยนต์ รถพ่วงและรถกึ่งรถพ่วง	12.1	0.1	4.9	0.2	48.8
การผลิตเฟอร์นิเจอร์ รวมทั้งการผลิตซึ่งมิได้จัดประเภทไว้ในที่ อื่น	505.0	4.7	134.8	5.3	26.7

### 2.2.3 มูลค่าผลผลิตเฉลี่ย

จากตาราง ณ จะพบว่า สถานประกอบการอุตสาหกรรมการผลิตในจังหวัดสระแก้ว มีมูลค่าผลผลิตเฉลี่ยต่อสถานประกอบการเท่ากับ 4.08 ล้านบาท และมีมูลค่าผลผลิตเฉลี่ยต่อคนทำงานเท่ากับ 85,609.92 บาท และเมื่อพิจารณาตามขนาดของสถานประกอบการซึ่งวัดด้วยจำนวนคนทำงาน พบว่า สถานประกอบการขนาดใหญ่ที่มีคนทำงานมากกว่า 200 คนซึ่งมีเพียง 6 แห่งนั้น มีมูลค่าผลผลิตเฉลี่ยต่อสถานประกอบการสูงถึง 848.02 ล้านบาท และมีมูลค่าผลผลิตเฉลี่ยต่อคนทำงานเท่ากับ 1,151,152.38 บาท ส่วนสถานประกอบการที่มีคนทำงาน 1 – 15 คน มีมูลค่าผลผลิตเฉลี่ยต่อสถานประกอบการต่ำที่สุดคือมีเพียง 1.05 ล้านบาท และมีมูลค่าผลผลิตเฉลี่ยต่อคนทำงานเพียง 457,862.62 บาทเท่านั้น สำหรับสถานประกอบการที่มีผลผลิตเฉลี่ยต่อคนทำงานสูงที่สุด คือสถานประกอบการที่มีคนทำงาน 51 – 200 คน มีผลผลิตเฉลี่ยต่อคนทำงานสูงถึง 1,750,969.73 บาทเลยทีเดียว

หากพิจารณามูลค่าผลผลิตเฉลี่ยตามหมวดอุตสาหกรรมแล้ว จะพบว่าสถานประกอบการที่ดำเนินกิจการผลิตผลิตภัณฑ์ยางและพลาสติก มีมูลค่าผลผลิตเฉลี่ยสูงที่สุดถึง 35.10 ล้านบาทต่อสถานประกอบการ ในขณะที่มูลค่าผลผลิตเฉลี่ยต่อคนทำงานสูงที่สุดอยู่ในหมวดอุตสาหกรรมการผลิตผลิตภัณฑ์อาหารและเครื่องดื่ม คือสูงถึง 1,506,827.58 บาท ส่วนอุตสาหกรรมการผลิตในหมวดการผลิตสิ่งทอ มีมูลค่าผลผลิตเฉลี่ยต่อสถานประกอบการน้อยที่สุดเพียง 0.07 ล้านบาท และมีมูลค่าผลผลิตเฉลี่ยต่อคนทำงานเท่ากับ 31,856.03 บาทเท่านั้นเอง

### 2.2.4 มูลค่าเพิ่มเฉลี่ย

สถานประกอบการอุตสาหกรรมการผลิตในจังหวัดสระแก้วมีมูลค่าเพิ่มเฉลี่ย 0.98 ล้านบาทต่อสถานประกอบการ และมูลค่าเพิ่มเฉลี่ยต่อคนทำงานเท่ากับ 205,642.54 บาท โดยสถานประกอบการที่มีคนทำงานมากกว่า 200 คน มีมูลค่าเพิ่มต่อสถานประกอบการสูงที่สุดถึง 166.40 ล้านบาท แต่มูลค่าเพิ่มเฉลี่ยต่อคนทำงานกลับไม่สูงมากนัก คือมีมูลค่าเพิ่มเพียง 225,878.08 บาทเท่านั้น ในขณะที่สถานประกอบการที่มีคนทำงาน 51 – 200 คน ซึ่งมีมูลค่าเพิ่มเฉลี่ยต่อสถานประกอบการสูงเป็นอันดับสอง คือมีมูลค่าเพิ่มเท่ากับ 46.81 ล้านบาท แต่กลับมีมูลค่าเพิ่มเฉลี่ยต่อคนทำงานสูงที่สุดถึง 364,133.10 บาท

ถ้าพิจารณาจากหมวดอุตสาหกรรมการผลิต จะพบว่า การผลิตผลิตภัณฑ์ยางและพลาสติก ซึ่งมีมูลค่าผลผลิตเฉลี่ยต่อสถานประกอบการสูงที่สุด ก็มีมูลค่าเพิ่มเฉลี่ยต่อสถานประกอบการสูงที่สุดเช่นเดียวกัน คือ 11.37 ล้านบาทต่อสถานประกอบการ แต่มูลค่าเพิ่มเฉลี่ยต่อคนทำงานไม่สูงมากนักเพียง 218,948.13 บาทเท่านั้น โดยอุตสาหกรรมการผลิตที่มีมูลค่าเพิ่มเฉลี่ยต่อสถานประกอบการต่ำสุดยังคงเป็นอุตสาหกรรมการผลิตสิ่งทอ ซึ่งมีมูลค่าเฉลี่ยต่อสถานประกอบการเพียง 0.03 ล้านบาท และมีมูลค่าเพิ่มเฉลี่ยต่อคนทำงานเท่ากับ 13,564.62 บาทเท่านั้นเอง

ตาราง จ มูลค่าผลผลิต และมูลค่าเพิ่มเฉลี่ยต่อสถานประกอบการ และต่อคนทำงาน จำแนกตามขนาดของ  
สถานประกอบการ และหมวดอุตสาหกรรม

ขนาดของสถานประกอบการ/ หมวดอุตสาหกรรม	มูลค่าผลผลิตเฉลี่ย		มูลค่าเพิ่มเฉลี่ย	
	ต่อสถาน ประกอบการ (ล้านบาท)	ต่อคนทำงาน (บาท)	ต่อสถาน- ประกอบการ (ล้านบาท)	ต่อ คนทำงาน (บาท)
<b>รวม ขนาดของสถานประกอบการ</b>	<b>4.1</b>	<b>857,609.92</b>	<b>0.98</b>	<b>205,600</b>
1 – 15 คน	1.05	457,862.62	0.36	157,519.83
16 – 25 คน	8.49	427,368.49	2.66	134,032.39
26 – 30 คน	19.00	660,658.26	3.15	109,625.22
31 – 50 คน	31.16	909,678.83	10.28	300,110.22
51 – 200 คน	225.08	1,750,969.73	46.81	364,133.10
มากกว่า 200 คน	848.02	1,151,152.38	166.40	225,878.08
<b>หมวดอุตสาหกรรม</b>				
การผลิตผลิตภัณฑ์อาหารและเครื่องดื่ม	9.96	1,506,827.58	2.43	367,735.57
การผลิตสิ่งทอ	0.07	31,856.03	0.03	13,564.62
การผลิตเครื่องแต่งกาย รวมทั้งการตกแต่งและซ่อมสี ขนสัตว์	5.82	880,655.11	1.09	165,777.34
การฟอกและตกแต่งหนังฟอก รวมทั้งการผลิตกระเป๋า เดินทาง กระเป๋าถือ อานม้า เครื่องเทียมลาก และรองเท้า	8.55	231,993.02	2.83	76,772.48
การผลิตไม้และผลิตภัณฑ์จากไม้และไม้ก๊อก ยกเว้น เฟอร์นิเจอร์ รวมทั้งการผลิตสิ่งของที่ทำจากฟางและ วัสดุถักสานอื่นๆ	0.87	377,109.55	0.21	92,664.67
การผลิตกระดาษและผลิตภัณฑ์กระดาษ	D	D	D	D
การพิมพ์โฆษณา การพิมพ์ และการทำสำเนาสื่อบันทึก	0.74	278,972.50	0.19	70,901.25
การผลิตเคมีภัณฑ์และผลิตภัณฑ์เคมี	4.32	216,209.17	1.88	94,019.17
การผลิตผลิตภัณฑ์ยางและพลาสติก	35.10	675,813.72	11.37	218,948.13
การผลิตผลิตภัณฑ์จากแร่โลหะ	7.02	974,347.22	2.19	304,829.86
การผลิตผลิตภัณฑ์ที่ทำจากโลหะประดิษฐ์ ยกเว้นเครื่องจักร และอุปกรณ์	0.46	166,606.10	0.20	71,406.69
การผลิตเครื่องจักรและอุปกรณ์ ซึ่งมีได้จัดประเภท ไว้ในที่อื่น	0.53	266,148.33	0.21	103,245.00
การผลิตอุปกรณ์และเครื่องอุปกรณวิทย์ โทรทัศน์ และ การสื่อสาร	D	D	D	D
การผลิตอุปกรณ์ที่ใช้ในทางการแพทย์ การวัดความแข็งแรง และอุปกรณ์ที่ใช้ในทางทัศนศาสตร์ นาฬิกา	D	D	D	D
การผลิตยานยนต์ รถพ่วงและรถกึ่งรถพ่วง	3.03	932,684.62	1.24	380,261.54
การผลิตเฟอร์นิเจอร์ รวมทั้งการผลิตซึ่งมี ได้จัดประเภท ไว้ในที่อื่น	3.01	457,873.89	0.80	122,219.49

ตารางสถิติ

# ภาค 1 ข้อมูลทั่วไปของสถานประกอบการ

ตอนที่ 1 ข้อมูลทั่วไปของสถานประกอบการ  
จำแนกตามอำเภอ



## สารบัญตารางสถิติ

- ตอนที่ 1 ข้อมูลทั่วไปของสถานประกอบการ จำแนกตามอำเภอ
- ตาราง 1 จำนวนและร้อยละของสถานประกอบการอุตสาหกรรมการผลิต จำแนกตามรูปแบบการจัดตั้งตามกฎหมาย และอำเภอ
- ตาราง 2 จำนวนและร้อยละของสถานประกอบการอุตสาหกรรมการผลิต จำแนกตามรูปแบบการจัดตั้งทางเศรษฐกิจ และอำเภอ
- ตาราง 3 จำนวนและร้อยละของสถานประกอบการอุตสาหกรรมการผลิต จำแนกตามระยะเวลาในการดำเนินกิจการ และอำเภอ
- ตาราง 4 จำนวนและร้อยละของสถานประกอบการอุตสาหกรรมการผลิต จำแนกตามระยะเวลาการผลิตในปี 2549 และอำเภอ
- ตาราง 5 มูลค่าเงินลงทุนจดทะเบียน จำนวนและร้อยละของสถานประกอบการอุตสาหกรรมการผลิต จำแนกตามมูลค่าทุนจดทะเบียน และอำเภอ
- ตาราง 6 มูลค่าเงินลงทุนที่ต่างประเทศร่วมลงทุนหรือถือหุ้น จำนวนและร้อยละของสถานประกอบการอุตสาหกรรมการผลิต จำแนกตามสัดส่วนของการร่วมลงทุนหรือถือหุ้นของต่างประเทศ และอำเภอ
- ตาราง 7 จำนวนและร้อยละของสถานประกอบการอุตสาหกรรมการผลิตที่ต่างประเทศร่วมลงทุน จำแนกตามประเทศร่วมลงทุนหรือถือหุ้นมากที่สุดเป็นอันดับหนึ่ง และอำเภอ
- ตาราง 8 จำนวนและร้อยละของสถานประกอบการอุตสาหกรรมการผลิต จำแนกตามการส่งเสริมการลงทุน จากสำนักงานคณะกรรมการส่งเสริมการลงทุน และอำเภอ
- ตาราง 9 มูลค่าการส่งออกจำนวนและร้อยละของสถานประกอบการอุตสาหกรรมการผลิต จำแนกตามร้อยละของการส่งออกผลผลิตออกไปจำหน่ายต่างประเทศ และอำเภอ
- ตาราง 10 จำนวนและร้อยละของสถานประกอบการอุตสาหกรรมการผลิต จำแนกตามประเทศที่มีการส่งผลผลิตไปจำหน่าย และอำเภอ
- ตาราง 11 มูลค่าการใช้วัตถุดิบหรือวัสดุประกอบการผลิตที่มาจากต่างประเทศ จำนวนและร้อยละของสถานประกอบการอุตสาหกรรมการผลิต จำแนกตามการใช้วัตถุดิบฯ และอำเภอ
- ตาราง 12 จำนวนและร้อยละของสถานประกอบการอุตสาหกรรมการผลิต จำแนกตามอัตราการใช้กำลังการผลิตต่อปี 2549 และอำเภอ

ตาราง 1 จำนวนและร้อยละของสถานประกอบการอุตสาหกรรมผลิต จำแนกตามรูปแบบการจัดตั้งตามกฎหมาย และอำเภอ

TABLE 1 NUMBER AND PERCENTAGE OF MANUFACTURING ESTABLISHMENTS BY FORM OF LEGAL ORGANIZATION AND AMPHOE

อำเภอ	จำนวนสถาน-ประกอบกิจการ		ส่วนบุคคล		หุ้นส่วนสามัญ		บริษัทจำกัด		ส่วนราชการ		สหกรณ์		อื่น ๆ		
	Individual proprietor		นิติบุคคล		บริษัทจำกัด(มหาชน)		รัฐวิสาหกิจ		Cooperatives		Others				
	จำนวน	ร้อยละ	จำนวน	ร้อยละ	จำนวน	ร้อยละ	จำนวน	ร้อยละ	จำนวน	ร้อยละ	จำนวน	ร้อยละ	จำนวน	ร้อยละ	
รวม	2,611	100.0	2,521	96.6	7	0.3	19	0.7	1	0.0	2	0.1	61	2.3	Total
อำเภอเมืองสระแก้ว	1,265	100.0	1,231	97.4	3	0.2	9	0.7	1	0.1	-	-	21	1.6	Mueang Sa Kaeo
อำเภอลดองหาด	57	100.0	52	90.2	-	-	1	1.7	-	-	-	-	5	8.1	Khlong Hat
อำเภอตาพระยา	245	100.0	245	100.0	-	-	-	-	-	-	-	-	-	-	Ta Phraya
อำเภอวังน้ำเย็น	96	100.0	94	98.0	1	1.0	-	-	-	-	1	1.0	-	-	Wang Nam Yen
อำเภอวัฒนานคร	189	100.0	165	87.3	1	0.5	7	3.7	-	-	-	-	16	8.5	Wattana Nakhon
อำเภอรัษฎาประเทศ	240	100.0	224	93.3	1	0.4	1	0.4	-	-	-	-	14	5.9	Aranyaprathet
อำเภอเขาคกรรจ์	287	100.0	287	100.0	-	-	-	-	-	-	-	-	-	-	Khao Chakan
อำเภอโคกสูง	201	100.0	197	98.0	-	-	-	-	-	-	-	-	4	2.0	Khok Sung
อำเภอวังสมบูรณ์	29	100.0	25	86.4	1	3.4	1	3.4	-	-	1	3.4	1	3.4	Wang Sombun

ที่มา : สำนักสถิติแห่งชาติ กระทรวงเทคโนโลยีสารสนเทศและการสื่อสาร

Source : The 2007 Industrial Census, Sa Kaeo Province, National Statistical Office, Ministry of Information and Communication Technology

ตาราง 2 จำนวนและร้อยละของสถานประกอบการอุตสาหกรรมผลิต จำแนกตามรูปแบบการจัดตั้งทางเศรษฐกิจ และอำเภอ

TABLE 2 NUMBER AND PERCENTAGE OF MANUFACTURING ESTABLISHMENTS BY FORM OF ECONOMIC ORGANIZATION AND AMPHOF

อำเภอ	จำนวนสถานประกอบการ		สำนักงานเดี่ยว		สำนักงานใหญ่		สำนักงานสาขา		Amphoe
	Number of establishments		Single unit		Head office		Branch		
	จำนวน	ร้อยละ	จำนวน	ร้อยละ	จำนวน	ร้อยละ	จำนวน	ร้อยละ	
	Number	%	Number	%	Number	%	Number	%	Total
รวม	2,611	100.0	2,597	99.5	4	0.1	10	0.4	
อำเภอเมืองสระแก้ว	1,265	100.0	1,257	99.4	3	0.2	5	0.4	Mueang Sa Kaeo
อำเภอดงหลวง	57	100.0	56	98.3	-	-	1	1.7	Khlong Hat
อำเภอตาพระยา	245	100.0	245	100.0	-	-	-	-	Ta Phraya
อำเภอวังน้ำเย็น	96	100.0	96	100.0	-	-	-	-	Wang Nam Yen
อำเภอวัฒนานคร	189	100.0	186	98.4	1	0.5	2	1.1	Watthana Nakhon
อำเภอรัษฎา	240	100.0	239	99.6	-	-	1	0.4	Aranyaprathet
อำเภอเขาฉกรรจ์	287	100.0	287	100.0	-	-	-	-	Khao Chakan
อำเภอโคกสูง	201	100.0	201	100.0	-	-	-	-	Khok Sung
อำเภอวังสมบูรณ์	29	100.0	28	96.6	-	-	1	3.4	Wang Sombun

ที่มา : สำมะโนอุตสาหกรรม พ.ศ.2550 จังหวัดสระแก้ว สำนักงานสถิติแห่งชาติ กระทรวงเทคโนโลยีสารสนเทศและการสื่อสาร

Source : The 2007 Industrial Census, Sa Kaeo Province, National Statistical Office, Ministry of Information and Communication Technology

ตาราง 3 จำนวนและร้อยละของสถานประกอบการอุตสาหกรรมผลิต จำแนกตามระยะเวลาในการดำเนินการ และอำเภอ

TABLE 3 NUMBER AND PERCENTAGE OF MANUFACTURING ESTABLISHMENTS BY PERIOD OF OPERATION AND AMPHOE

อำเภอ	จำนวนสถานประกอบการ											Amphoe	
	ระยะเวลาในการดำเนินการ (ปี) Period of operation (Year)												
	< 5		5 - 9		10 - 19		20 - 29		≥ 30		Total		
จำนวน	ร้อยละ	จำนวน	ร้อยละ	จำนวน	ร้อยละ	จำนวน	ร้อยละ	จำนวน	ร้อยละ	จำนวน		ร้อยละ	
Number	%	Number	%	Number	%	Number	%	Number	%	Number	%		
<b>รวม</b>	<b>2,611</b>	<b>100.0</b>	<b>708</b>	<b>27.1</b>	<b>425</b>	<b>16.3</b>	<b>818</b>	<b>31.3</b>	<b>226</b>	<b>8.7</b>	<b>434</b>	<b>16.6</b>	<b>Total</b>
อำเภอเมืองสระแก้ว	1,265	100.0	197	15.6	56	4.4	522	41.3	86	6.8	403	31.9	Mueang Sa Kaeo
อำเภอคลองหาด	57	100.0	42	73.6	7	11.6	6	11.3	2	3.5	-	-	Khlong Hat
อำเภอตาพระยา	245	100.0	94	38.5	105	43.0	39	16.0	-	-	6	2.5	Ta Phraya
อำเภอวังน้ำเย็น	96	100.0	50	52.3	18.00	19.2	13	13.3	8	8.4	7	6.8	Wang Nam Yen
อำเภอวัฒนานคร	189	100.0	34	18.1	80	42.4	33	17.5	35	18.7	6	3.3	Wattana Nakhon
อำเภออรัญประเทศ	240	100.0	125	52.0	68	28.3	26	10.6	11	4.7	11	4.4	Aranyaprathet
อำเภอเขาฉกรรจ์	287	100.0	83	28.8	56	19.5	81	28.1	66	23.1	2	0.5	Khao Chakan
อำเภอโคกสูง	201	100.0	71	35.1	28	14.0	89	44.2	13	6.7	-	-	Khok Sung
อำเภอวังสมบูรณ์	29	100.0	12	39.8	5	18.3	9	31.0	3	10.9	-	-	Wang Sombun

ที่มา : สำมะโนอุตสาหกรรม พ.ศ.2550 จังหวัดสระแก้ว สำนักงานสถิติแห่งชาติ กระทรวงเทคโนโลยีสารสนเทศและการสื่อสาร

Source : The 2007 Industrial Census, Sa Kaeo Province, National Statistical Office, Ministry of Information and Communication Technology

ตาราง 4 จำนวนและร้อยละของสถานประกอบการอุตสาหกรรมผลิต จำนวนตามระยะเวลาการผลิตในปี 2549 และอำเภอ

TABLE 4 NUMBER AND PERCENTAGE OF MANUFACTURING ESTABLISHMENTS BY PERIOD OF OPERATION IN 2006 AND AMPHOE

อำเภอ	ระยะเวลาการผลิต Period of operation in 2006													Amphoe			
	จำนวนสถานประกอบการ	เดือน Months						ชั่วโมง Hours per day							Total		
		จำนวน	ร้อยละ	จำนวน	ร้อยละ	จำนวน	ร้อยละ	จำนวน	ร้อยละ	จำนวน	ร้อยละ	จำนวน	ร้อยละ				
	Number of establishments	%	Number	%	Number	%	Number	%	Number	%	Number	%	Number	%	Number	%	
	จำนวน	ร้อยละ	จำนวน	ร้อยละ	จำนวน	ร้อยละ	จำนวน	ร้อยละ	จำนวน	ร้อยละ	จำนวน	ร้อยละ	จำนวน	ร้อยละ	จำนวน	ร้อยละ	
	Number	%	Number	%	Number	%	Number	%	Number	%	Number	%	Number	%	Number	%	
<b>รวม</b>	<b>2,611</b>	<b>100.0</b>	<b>177</b>	<b>6.8</b>	<b>824</b>	<b>31.5</b>	<b>258</b>	<b>9.9</b>	<b>1,353</b>	<b>51.8</b>	<b>645</b>	<b>24.7</b>	<b>1,746</b>	<b>66.9</b>	<b>221</b>	<b>8.4</b>	<b>Total</b>
อำเภอเมืองสระแก้ว	1,265	100.0	1	0.1	533	42.1	159	12.6	572	45.2	202	16.0	892	70.5	171	13.5	Mueang Sa Kaeo
อำเภอดงหาด	57	100.0	-	-	4	6.5	1	1.7	53	91.7	7	11.6	50	86.6	1	1.7	Khlong Hat
อำเภอตาพระยา	245	100.0	1	0.4	139	56.7	-	-	105	42.9	6	2.4	235	95.7	5	1.9	Ta Phraya
อำเภอวังน้ำเย็น	96	100.0	-	-	19	19.7	-	-	77	80.3	26	27.5	31	31.8	39	40.7	Wang Nam Yen
อำเภอวัฒนานคร	189	100.0	1	0.5	14	7.4	36	19.1	138	73.0	46	24.3	141	74.6	2	1.1	Wattana Nakhon
อำเภอรัษฎาประเทศ	240	100.0	-	-	25	10.5	52	21.6	163	67.9	112	46.7	126	52.5	2	0.8	Aranyaprathet
อำเภอเขาสก	287	100.0	122	42.6	10	3.4	3	0.9	153	53.1	198	69.0	89	31.0	-	-	Khao Chakan
อำเภอโคกสูง	201	100.0	49	24.3	71	35.5	-	-	81	40.2	38	18.7	164	81.3	-	-	Khok Sung
อำเภอวังสมบูรณ์	29	100.0	2	8.1	8	28.6	7	23.9	12	39.4	9	31.5	19	65.1	1	3.4	Wang Sombun

ที่มา : สำมะโนอุตสาหกรรม พ.ศ.2550 จังหวัดสระแก้ว สำนักงานสถิติแห่งชาติ กระทรวงเทคโนโลยีสารสนเทศและการสื่อสาร

Source : The 2007 Industrial Census, Sa Kaeo Province, National Statistical Office, Ministry of Information and Communication Technology

ตาราง 5 มูลค่าเงินลงทุนจดทะเบียน จำนวนและร้อยละของสถานประกอบการอุตสาหกรรมผลิต จำนวนตามมูลค่าทุนจดทะเบียน และอำเภอ

TABLE 5 VALUE OF REGISTERED CAPITAL, NUMBER AND PERCENTAGE OF MANUFACTURING ESTABLISHMENTS BY VALUE OF REGISTERED CAPITAL AND AMPHOE

อำเภอ	จำนวนสถานประกอบการ ไม่มีทุนจดทะเบียน		มูลค่าทุนจดทะเบียน (ล้านบาท) Registered capital (Million baht)							มูลค่าเงินทุนจดทะเบียน (บาท)								
	No value of registered capital		รวม Total	< 1	1 - 9	10 - 49	50 - 99	100 - 199	Value of registered capital (Baht)	Amphoe								
	จำนวน ร้อยละ	จำนวน ร้อยละ	จำนวน ร้อยละ	จำนวน ร้อยละ	จำนวน ร้อยละ	จำนวน ร้อยละ	จำนวน ร้อยละ	จำนวน ร้อยละ										
Number %	Number %	Number %	Number %	Number %	Number %	Number %	Number %	Number %										
รวม	2,611	100.0	2,594	99.4	17	0.7	3	17.7	7	41.2	4	23.5	1	5.9	2	11.8	496,120,000	Total
อำเภอเมืองสระแก้ว	1,265	100.0	1,258	99.5	7	0.6	1	12.5	3	42.9	2	28.6	-	-	1	14.3	242,200,000	Mueang Sa Kaeo
อำเภอลาดหลุมแก้ว	57	100.0	57	100.0	-	-	-	-	-	-	-	-	-	-	-	-	-	Khlong Hat
อำเภอตาพระยา	245	100.0	245	100.0	-	-	-	-	-	-	-	-	-	-	-	-	-	Ta Phraya
อำเภอวังน้ำเย็น	96	100.0	94	97.9	2	2.1	2	100.0	-	-	-	-	-	-	-	-	320,000	Wang Nam Yen
อำเภอวัฒนานคร	189	100.0	183	96.8	6	3.2	-	-	3	50.0	1	16.7	1	16.7	1	16.7	240,600,000	Wattana Nakhon
อำเภอรัษฎา	240	100.0	239	99.6	1	0.4	-	-	1	100.0	-	-	-	-	-	-	3,000,000	Aranyaprathet
อำเภอเขาฉกรรจ์	287	100.0	287	100.0	-	-	-	-	-	-	-	-	-	-	-	-	-	Khao Chakan
อำเภอโคกสูง	201	100.0	201	100.0	-	-	-	-	-	-	-	-	-	-	-	-	-	Khok Sung
อำเภอวังสมบูรณ์	29	100.0	28	96.6	1	3.4	-	-	-	-	1	100.0	-	-	-	-	10,000,000	Wang Sombun

ที่มา : สำนักทะเบียนอุตสาหกรรม พ.ศ.2550 จังหวัดสระแก้ว สำนักงานสถิติแห่งชาติ กระทรวงเทคโนโลยีสารสนเทศและการสื่อสาร  
Source : The 2007 Industrial Census, Sa Kaeo Province, National Statistical Office, Ministry of Information and Communication Technology

ตาราง 6 มูลค่าเงินลงทุนที่ต่างประเทศรวมลงทุนหรือถือหุ้น จำนวนและร้อยละของสถานประกอบการอุตสาหกรรมผลิต จำนวนตามสัดส่วนของการร่วมลงทุนหรือถือหุ้นของต่างประเทศ และอำเภอ

TABLE 6 VALUE OF FOREIGN INVESTMENT OR SHARE HOLDING, NUMBER AND PERCENTAGE OF MANUFACTURING ESTABLISHMENTS BY PROPORTION OF FOREIGN INVESTMENT

OR SHARE HOLDING AND AMPHOE

อำเภอ	จำนวนสถาน- ประกอบการ		ไม่มีต่างประเทศ		สัดส่วนของการร่วมลงทุนหรือถือหุ้น		สัดส่วนของการร่วมลงทุนหรือถือหุ้น		มูลค่าเงินลงทุนที่ต่างประเทศ	
	จำนวน	ร้อยละ	ร่วมลงทุนหรือถือหุ้น		Proportion of foreign investment or share holding		รวม		มูลค่าเงินลงทุนหรือถือหุ้น มารวมลงทุนหรือถือหุ้น (บาท)	Amphoe
			จำนวน	ร้อยละ	จำนวน	ร้อยละ	จำนวน	ร้อยละ		
	Number	%	No foreign's investment or share holding	%	จำนวน	ร้อยละ	จำนวน	ร้อยละ	Value of foreign investment or share holding (Baht)	
	2,611	100.0	2,610	100.0	1	0.0	1	100.0	11,000,000	Total
อำเภอเมืองสระแก้ว	1,265	100.0	1,265	100.0	-	-	-	-	-	Mueang Sa Kaeo
อำเภอคลองหาด	57	100.0	57	100.0	-	-	-	-	-	Khlung Hat
อำเภอตาพระยา	245	100.0	245	100.0	-	-	-	-	-	Ta Phraya
อำเภอวังน้ำเย็น	96	100.0	96	100.0	-	-	-	-	-	Wang Nam Yen
อำเภอวัฒนานคร	189	100.0	188	99.5	1	0.5	1	100.0	11,000,000	Watthana Nakhon
อำเภอรัษฎาประเทศ	240	100.0	240	100.0	-	-	-	-	-	Aranyaprathet
อำเภอเขาฉกรรจ์	287	100.0	287	100.0	-	-	-	-	-	Khao Chakan
อำเภอโคกสูง	201	100.0	201	100.0	-	-	-	-	-	Khok Sung
อำเภอวังสมบูรณ์	29	100.0	29	100.0	-	-	-	-	-	Wang Sombun

ที่มา : สำมะโนอุตสาหกรรม พ.ศ.2550 จังหวัดสระแก้ว สำนักงานสถิติแห่งชาติ กระทรวงเทคโนโลยีสารสนเทศและการสื่อสาร

Source : The 2007 Industrial Census, Sa Kaeo Province, National Statistical Office, Ministry of Information and Communication Technology

ตาราง 7 จำนวนและร้อยละของสถานประกอบการอุตสาหกรรมผลิตที่ต่างประเศที่ร่วมลงทุน จำนวนตามประเศที่รวมลงทุนหรือถือหุ้นมากที่สุดเป็นอันดับหนึ่ง และอำเภอ

TABLE 7 NUMBER AND PERCENTAGE OF MANUFACTURING ESTABLISHMENTS WITH FOREIGN INVESTMENT BY THE FIRST COUNTRY WITH HIGHEST SHARE HOLDING AND AMPHOE

อำเภอ	จำนวนสถานประกอบการ ไม่มีการลงทุนจาก			มีการลงทุนจาก			ประเศที่ร่วมลงทุนหรือถือหุ้นมากที่สุดเป็นอันดับหนึ่งคือประเศจีน			Amphoe
	Number of establishments			With foreign's investment			The first country with highest share holding is China			
	จำนวน	ร้อยละ	%	จำนวน	ร้อยละ	%	จำนวน	ร้อยละ	%	
รวม	2,611	100.0	2,610	100.0	1	0.0	1	100.0	100.0	Total
อำเภอเมืองสระแก้ว	1,265	100.0	1,265	100.0	-	-	-	-	-	Mueang Sa Kaeo
อำเภอคลองหาด	57	100.0	57	100.0	-	-	-	-	-	Khlong Hat
อำเภอตาพระยา	245	100.0	245	100.0	-	-	-	-	-	Ta Phraya
อำเภอวังน้ำเย็น	96	100.0	96	100.0	-	-	-	-	-	Wang Nam Yen
อำเภอวัฒนานคร	189	100.0	188	99.5	1	0.5	1	100.0	100.0	Wattana Nakhon
อำเภออรัญประเทศ	240	100.0	240	100.0	-	-	-	-	-	Aranyaprathet
อำเภอเขาฉกรรจ์	287	100.0	287	100.0	-	-	-	-	-	Khao Chakan
อำเภอโคกสูง	201	100.0	201	100.0	-	-	-	-	-	Khok Sung
อำเภอวังสมบูรณ์	29	100.0	29	100.0	-	-	-	-	-	Wang Sombun

ที่มา : สำมะโนอุตสาหกรรม พ.ศ.2550 จังหวัดสระแก้ว สำนักงานสถิติแห่งชาติ กระทรวงเทคโนโลยีสารสนเทศและการสื่อสาร

Source : The 2007 Industrial Census, Sa Kaeo Province, National Statistical Office, Ministry of Information and Communication Technology



ตาราง 8 จำนวนและร้อยละของสถานประกอบการอุตสาหกรรมผลิต จำนวนตามการส่งเสริมการลงทุน จากสำนักงานคณะกรรมการส่งเสริมการลงทุน และอำเภอ

TABLE 8 NUMBER AND PERCENTAGE OF MANUFACTURING ESTABLISHMENTS BY INVESTMENT PROMOTION FROM BOARD OF INVESTMENT (BOI) AND AMPHOE

อำเภอ	จำนวนสถานประกอบการ		การส่งเสริมการลงทุนจากสำนักงานคณะกรรมการส่งเสริมการลงทุน						Amphoe
	Number of establishments		Investment promotion from board of investment (BOI)						
	จำนวน	ร้อยละ	ไม่มี (No)			มี (Yes)			
Number	%	จำนวน	ร้อยละ	จำนวน	ร้อยละ	จำนวน	ร้อยละ	จำนวน	ร้อยละ
			%	Number	%	Number	%	Number	%
	<b>2,611</b>	<b>100.0</b>	<b>2,601</b>	<b>99.6</b>	<b>10</b>	<b>0.4</b>	<b>Total</b>		
อำเภอเมืองสระแก้ว	1,265	100.0	1,259	99.5	6	0.5	Mueang Sa Kaeo		
อำเภอคลองหาด	57	100.0	57	100.0	-	-	Khlong Hat		
อำเภอตาพระยา	245	100.0	245	100.0	-	-	Ta Phraya		
อำเภอวังน้ำเย็น	96	100.0	96	100.0	-	-	Wang Nam Yen		
อำเภอวัฒนานคร	189	100.0	185	97.9	4	2.1	Watthana Nakhon		
อำเภอรัษฎาประเทศ	240	100.0	240	100.0	-	-	Aranyaprathet		
อำเภอเขาฉกรรจ์	287	100.0	287	100.0	-	-	Khao Chakan		
อำเภอโคกสูง	201	100.0	201	100.0	-	-	Khok Sung		
อำเภอวังสมบูรณ์	29	100.0	29	100.0	-	-	Wang Sombun		

ที่มา : สำมะโนอุตสาหกรรม พ.ศ.2550 จังหวัดสระแก้ว สำนักงานสถิติแห่งชาติ กระทรวงเทคโนโลยีสารสนเทศและการสื่อสาร

Source : The 2007 Industrial Census, Sa Kaeo Province, National Statistical Office, Ministry of Information and Communication Technology

ตาราง 9 มูลค่าการส่งออก จำนวนและร้อยละของสถานประกอบการอุตสาหกรรมการผลิต จำแนกตามร้อยละของการส่งออกผลผลิตออกไปจำหน่ายต่างประเทศ และอำเภอ

TABLE 9 VALUE OF EXPORT, NUMBER AND PERCENTAGE OF MANUFACTURING ESTABLISHMENTS BY PERCENTAGE OF EXPORT AND AMPHOE

อำเภอ	จำนวนสถานประกอบการ		ร้อยละการส่งออก										มูลค่าการส่งออก									
	ไม่มีการส่งออก		ร้อยละการส่งออก										(บาท)									
	จำนวน	ร้อยละ	<10	10-19	20-29	40-49	50-59	70-79	90-99	100	Value of export	Amphoe										
	จำนวน	ร้อยละ	จำนวน	ร้อยละ	จำนวน	ร้อยละ	จำนวน	ร้อยละ	จำนวน	ร้อยละ	จำนวน	ร้อยละ	จำนวน	ร้อยละ	จำนวน	ร้อยละ	จำนวน	ร้อยละ				
	Number	%	Number	%	Number	%	Number	%	Number	%	Number	%	Number	%	Number	%	Number	%				
	<b>2,611</b>	<b>100.0</b>	<b>2,599</b>	<b>99.5</b>	<b>12</b>	<b>0.5</b>	<b>1</b>	<b>8.3</b>	<b>1</b>	<b>8.3</b>	<b>1</b>	<b>8.3</b>	<b>1</b>	<b>8.3</b>	<b>1</b>	<b>8.3</b>	<b>2</b>	<b>16.7</b>	<b>3,891,863,587</b>	<b>Total</b>		
อำเภอเมืองสระแก้ว	1,265	100.0	1,258	99.5	7	0.5	1	14.3	1	14.3	2	28.5	1	14.3	-	-	1	14.3	1	14.3	1,268,704,545	Mueang Sa Kaeo
อำเภอดงหลวง	57	100.0	57	100.0	-	-	-	-	-	-	-	-	-	-	-	-	-	-	-	-	-	Khlong Hat
อำเภอตาพระยา	245	100.0	245	100.0	-	-	-	-	-	-	-	-	-	-	-	-	-	-	-	-	-	Ta Phraya
อำเภอวังน้ำเย็น	96	100.0	95	99.0	1	1.0	-	-	-	-	1	100.0	-	-	-	-	-	-	-	-	2,400,000	Wang Nam Yen
อำเภอวัฒนานคร	189	100.0	185	97.9	4	2.1	-	-	-	-	1	25.0	-	-	1	25.0	-	-	1	25.0	2,620,759,042	Wattana Nakhon
อำเภออรัญประเทศ	240	100.0	240	100.0	-	-	-	-	-	-	-	-	-	-	-	-	-	-	-	-	-	Aranyaprathet
อำเภอเขาฉกรรจ์	287	100.0	287	100.0	-	-	-	-	-	-	-	-	-	-	-	-	-	-	-	-	-	Khao Chakan
อำเภอโคกสูง	201	100.0	201	100.0	-	-	-	-	-	-	-	-	-	-	-	-	-	-	-	-	-	Khok Sung
อำเภอวังสมบูรณ์	29	100.0	29	100.0	-	-	-	-	-	-	-	-	-	-	-	-	-	-	-	-	-	Wang Sombun

ที่มา : สำมะโนอุตสาหกรรม พ.ศ.2550 จังหวัดสระแก้ว สำนักงานสถิติแห่งชาติ กระทรวงเทคโนโลยีสารสนเทศและการสื่อสาร

Source : The 2007 Industrial Census, Sa Kaeo Province, National Statistical Office, Ministry of Information and Communication Technology

ตาราง 10 จำนวนและร้อยละของสถานประกอบการอุตสาหกรรมการผลิต จำแนกตามประเภทที่มีการส่งผลผลิตไปจำหน่าย และอำเภอ

TABLE 10 NUMBER AND PERCENTAGE OF MANUFACTURING ESTABLISHMENTS BY EXPORTED COUNTRY OF PRODUCT AND AMPHOE

อำเภอ	จำนวนสถานประกอบการ		ไม่มีการส่งออก		มีการส่งออก		ประเทศที่ส่งออก Exported country								
	จำนวน ร้อยละ	ร้อยละ	จำนวน	ร้อยละ	จำนวน	ร้อยละ	ญี่ปุ่น	สหรัฐอเมริกา	Country in Europe	Other countries	Amphoe				
	Number	%	Number	%	Number	%	Number	Number	Number	Number	Number	%			
	<b>2,611</b>	<b>100.0</b>	<b>2,599</b>	<b>99.5</b>	<b>12</b>	<b>0.5</b>	<b>3</b>	<b>25.0</b>	<b>2</b>	<b>16.7</b>	<b>3</b>	<b>25.0</b>	<b>4</b>	<b>33.3</b>	<b>Total</b>
อำเภอเมืองสระแก้ว	1,265	100.0	1,258	99.5	7	0.5	1	14.3	1	14.3	3	42.8	2	28.6	Mueang Sa Kaeo
อำเภอลองหาด	57	100.0	57	100.0	-	-	-	-	-	-	-	-	-	-	Khlong Hat
อำเภอตาพระยา	245	100.0	245	100.0	-	-	-	-	-	-	-	-	-	-	Ta Phraya
อำเภอวังน้ำเย็น	96	100.0	95	99.0	1	1.0	-	-	-	-	1	100.0	1	100.0	Wang Nam Yen
อำเภอวัฒนานคร	189	100.0	185	97.9	4	2.1	2	50.0	1	25.0	-	-	1	25.0	Watthana Nakhon
อำเภอรัษฎา	240	100.0	240	100.0	-	-	-	-	-	-	-	-	-	-	Aranyaprathet
อำเภอเขาฉกรรจ์	287	100.0	287	100.0	-	-	-	-	-	-	-	-	-	-	Khao Chakan
อำเภอโคกสูง	201	100.0	201	100.0	-	-	-	-	-	-	-	-	-	-	Khok Sung
อำเภอวังสมบูรณ์	29	100.0	29	100.0	-	-	-	-	-	-	-	-	-	-	Wang Sombun

ที่มา : สำมะโนอุตสาหกรรม พ.ศ.2550 จังหวัดสระแก้ว สำนักงานสถิติแห่งชาติ กระทรวงเทคโนโลยีสารสนเทศและการสื่อสาร

Source : The 2007 Industrial Census, Sa Kaeo Province, National Statistical Office, Ministry of Information and Communication Technology

ตาราง 11 มูลค่าการใช้วัตถุดิบหรือวัสดุประกอบการผลิตที่มาจากต่างประเทศ จำนวนและร้อยละของสถานประกอบการอุตสาหกรรมผลิต จำแนกตามการใช้วัตถุดิบ<sup>1</sup> และอำเภอ

TABLE 11 VALUE OF IMPORTED MATERIALS AND COMPONENTS, NUMBER AND PERCENTAGE OF MANUFACTURING ESTABLISHMENTS BY USE OF IMPORTED MATERIALS AND COMPONENTS AND AMPHOE

อำเภอ	จำนวนสถานประกอบการ		ร้อยละของวัตถุดิบหรือวัสดุประกอบที่มาจากต่างประเทศ										มูลค่าการใช้						
	จำนวน	ร้อยละ	ไม่มีการใช้	รวม	10 - 19	20 - 29	40 - 49	50 - 59	80 - 89	90 - 99	วัตถุดิบ(บาท)	Value of imported materials and components(Baht)							
	Number	%	Number	%	Number	%	Number	%	Number	%	Number	%	Number	%	Number	%			
รวม	2,611	100.0	2,602	99.7	9	0.3	1	11.1	2	22.2	2	11.1	1	11.1	2	22.2	1,660,712,435	Total	
อำเภอเมืองสระแก้ว	1,265	100.0	1,261	99.7	4	0.3	1	25.0	1	25.0	1	25.0	-	-	1	25.0	558,448,343	Mueang Sa Kaeo	
อำเภอคลองหาด	57	100.0	56	98.3	1	1.7	-	-	1	100.0	-	-	-	-	-	-	84,000	Khlong Hat	
อำเภอตาพระยา	245	100.0	245	100.0	-	-	-	-	-	-	-	-	-	-	-	-	-	-	Ta Phraya
อำเภอวังน้ำเย็น	96	100.0	96	100.0	-	-	-	-	-	-	-	-	-	-	-	-	-	-	Wang Nam Yen
อำเภอวัฒนานคร	189	100.0	188	99.5	1	0.5	-	-	-	-	1	33.3	1	100.0	-	-	1,056,190,114	Wattana Nakhon	
อำเภออรัญประเทศ	240	100.0	237	98.8	3	1.3	-	-	-	-	1	33.3	-	-	1	33.3	45,989,978	Aranyaprathet	
อำเภอเขาฉกรรจ์	287	100.0	287	100.0	-	-	-	-	-	-	-	-	-	-	-	-	-	-	Khao Chakan
อำเภอโคกสูง	201	100.0	201	100.0	-	-	-	-	-	-	-	-	-	-	-	-	-	-	Khok Sung
อำเภอวังสมบูรณ์	29	100.0	29	100.0	-	-	-	-	-	-	-	-	-	-	-	-	-	-	Wang Sombun

ที่มา : สำนักงานอุตสาหกรรม พ.ศ.2550 จังหวัดสระแก้ว สำนักงานสถิติแห่งชาติ กระทรวงเทคโนโลยีสารสนเทศและการสื่อสาร

Source : The 2007 Industrial Census, Sa Kaeo Province, National Statistical Office, Ministry of Information and Communication Technology

ตาราง 12 จำนวนและร้อยละของสถานประกอบการอุตสาหกรรมผลิต จำนวนตามอัตราการใช้กำลังการผลิตต่อปี 2549 และอำเภอ

TABLE 12 NUMBER AND PERCENTAGE OF MANUFACTURING ESTABLISHMENTS BY PERCENTAGE OF CAPACITY UTILIZATION IN 2006 AND AMPHOE

อำเภอ	อัตราการใช้กำลังการผลิตต่อปี 2549 Percentage of capacity utilization in 2006											เฉลี่ยต่อสถาน- ประกอบการ	Amphoe												
	จำนวน ร้อยละ	10 - 19	20 - 29	30 - 39	40 - 49	50 - 59	60 - 69	70 - 79	80 - 89	90 - 99	≥100			จำนวน ร้อยละ											
Number of establishments	Number	%	Number	%	Number	%	Number	%	Number	%	Number	%	Number	%	Average per establishment										
	2,611	100.0	10	0.4	36	1.4	130	5.0	182	7.0	257	9.8	324	12.4	387	14.8	419	16.1	476	18.2	392	15.0	72.0		
อำเภอเมืองสระแก้ว	1,265	100.0	-	-	-	4	0.3	66	5.2	125	9.9	102	8.1	194	15.4	197	15.5	416	32.9	161	12.7	-	-	78.2	Mueang Sa Kaeo
อำเภอดงหลวง	57	100.0	-	-	-	-	-	6	9.9	-	-	34	58.9	5	8.1	13	23.1	-	-	-	-	-	-	63.5	Khlong Hat
อำเภอตาพระยา	245	100.0	-	-	-	-	-	74	30.2	4	1.7	59	24.1	5	2.0	98	40.0	5	2.0	-	-	-	-	62.7	Ta Phraya
อำเภอวังน้ำเย็น	96	100.0	-	-	18	18.7	-	-	4	3.6	9	9.7	8	8.8	9	9.0	41	42.9	1	1.0	6	6.3	-	63.7	Wang Nam Yen
อำเภอวัฒนานคร	189	100.0	-	-	5	2.5	19	10.0	3	1.6	18	9.4	36	19.2	17	9.2	7	3.5	24	12.6	61	32.0	-	73.1	Watthana Nakhon
อำเภออรัญประเทศ	240	100.0	-	-	8	3.3	34	14.1	16	6.7	10	4.3	48	20.2	25	10.3	59	24.4	25	10.4	15	6.3	-	64.3	Aranyaprathet
อำเภอเขาฉกรรจ์	287	100.0	4	1.3	1	0.3	66	23.1	2	0.8	-	-	14	4.9	64	22.4	4	1.2	4	1.4	128	44.6	-	73.0	Khao Chakan
อำเภอโคกสูง	201	100.0	6	3.0	-	-	6	3.1	10	4.9	84	41.5	14	6.7	61	30.4	-	-	1	0.5	20	9.9	-	59.8	Khok Sung
อำเภอวังสมบูรณ์	29	100.0	-	-	5	15.6	-	-	1	3.4	8	25.7	8	27.3	6	21.2	1	3.4	-	-	1	3.4	-	55.2	Wang Sombun

ที่มา : สำมะโนอุตสาหกรรม พ.ศ.2550 จังหวัดสระแก้ว สำนักงานสถิติแห่งชาติ กระทรวงเทคโนโลยีสารสนเทศและการสื่อสาร

Source : The 2007 Industrial Census, Sa Kaeo Province, National Statistical Office, Ministry of Information and Communication Technology

ตอนที่ 2 ข้อสรุปที่เอไปขของสถานประกอบการ  
จำแนกตามขนาดขของสถานประกอบการ

## สารบัญตารางสถิติ

- ตอนที่ 2 ข้อมูลทั่วไปของสถานประกอบการ จำแนกตามขนาดของสถานประกอบการ**
- ตาราง 1** จำนวนและร้อยละของสถานประกอบการอุตสาหกรรมการผลิต จำแนกตามรูปแบบการจัดตั้งตามกฎหมาย และขนาดของสถานประกอบการ
- ตาราง 2** จำนวนและร้อยละของสถานประกอบการอุตสาหกรรมการผลิต จำแนกตามรูปแบบการจัดตั้งทางเศรษฐกิจ และขนาดของสถานประกอบการ
- ตาราง 3** จำนวนและร้อยละของสถานประกอบการอุตสาหกรรมการผลิต จำแนกตามระยะเวลาในการดำเนินกิจการ และขนาดของสถานประกอบการ
- ตาราง 4** จำนวนและร้อยละของสถานประกอบการอุตสาหกรรมการผลิต จำแนกตามระยะเวลาการผลิตในปี 2549 และขนาดของสถานประกอบการ
- ตาราง 5** มูลค่าเงินลงทุนจดทะเบียน จำนวนและร้อยละของสถานประกอบการอุตสาหกรรมการผลิต จำแนกตามมูลค่าทุนจดทะเบียน และขนาดของสถานประกอบการ
- ตาราง 6** มูลค่าเงินทุนที่ต่างประเทศร่วมลงทุนหรือถือหุ้นจำนวนและร้อยละของสถานประกอบการอุตสาหกรรมการผลิต จำแนกตามสัดส่วนของการร่วมลงทุนหรือถือหุ้นของต่างประเทศ และขนาดของสถานประกอบการ
- ตาราง 7** จำนวนและร้อยละของสถานประกอบการอุตสาหกรรมการผลิตที่ต่างประเทศร่วมลงทุน จำแนกตามประเทศร่วมลงทุนหรือถือหุ้นมากที่สุดเป็นอันดับหนึ่ง และขนาดของสถานประกอบการ
- ตาราง 8** จำนวนและร้อยละของสถานประกอบการอุตสาหกรรมการผลิตจำแนกตามการส่งเสริมการลงทุน จากสำนักงานคณะกรรมการส่งเสริมการลงทุน และขนาดของสถานประกอบการ
- ตาราง 9** มูลค่าการส่งออก จำนวนและร้อยละของสถานประกอบการอุตสาหกรรมการผลิต จำแนกตามร้อยละของการส่งออกผลผลิตออกไปจำหน่ายต่างประเทศ และขนาดของสถานประกอบการ
- ตาราง 10** จำนวนและร้อยละของสถานประกอบการอุตสาหกรรมการผลิต จำแนกตามประเทศที่มีการส่งผลผลิตไปจำหน่าย และขนาดของสถานประกอบการ
- ตาราง 11** มูลค่าการใช้วัตถุดิบหรือวัสดุประกอบการผลิตที่มาจากต่างประเทศ จำนวนและร้อยละของสถานประกอบการอุตสาหกรรมการผลิต จำแนกตามการใช้วัตถุดิบฯ และขนาดของสถานประกอบการ
- ตาราง 12** จำนวนและร้อยละของสถานประกอบการอุตสาหกรรมการผลิต จำแนกตามอัตราการใช้กำลังการผลิตต่อปี 2549 และขนาดของสถานประกอบการ

ตาราง 1 จำนวนและร้อยละของสถานประกอบการอุตสาหกรรมผลิต จำแนกตามรูปแบบการจัดตั้งตามกฎหมาย และขนาดของสถานประกอบการ

TABLE 1 NUMBER AND PERCENTAGE OF MANUFACTURING ESTABLISHMENTS BY FORM OF LEGAL ORGANIZATION AND SIZE OF ESTABLISHMENT

ขนาดของ สถานประกอบการ	จำนวนสถาน- ประกอบการ	ส่วนบุคคล Individual	จำนวน ร้อยละ	ห้างหุ้นส่วนสามัญ นิติบุคคล		บริษัทจำกัด (มหาชน)	ส่วนราชการ รัฐวิสาหกิจ	สหกรณ์ Cooperatives	อื่น ๆ Others	Size of establishment				
				ห้างหุ้นส่วนจำกัด	Company limited, Government, state-enterprise									
Number of establishments	Number	proprietor	Number	Number	Company limited, Government, state-enterprise	Number	Number	Number	Number	Number				
จำนวน ร้อยละ	%	%	%	%	%	%	%	%	%	%				
<b>รวม</b>	<b>2,611</b>	<b>2,521</b>	<b>96.6</b>	<b>7</b>	<b>0.3</b>	<b>19</b>	<b>0.7</b>	<b>1</b>	<b>0.0</b>	<b>2</b>	<b>0.1</b>	<b>61</b>	<b>2.3</b>	<b>Total</b>
1-15 คน	2,563	2,507	97.8	4	0.2	1	0.0	-	-	-	-	51	2.0	1-15 persons
16-25 คน	23	11	47.8	2	8.7	2	8.7	1	4.4	-	-	7	30.4	16-25 persons
26-30 คน	4	-	-	-	-	1	25.0	-	-	-	-	3	75.0	26-30 persons
31-50 คน	4	2	50.0	-	-	2	50.0	-	-	-	-	-	-	31-50 persons
51-200 คน	11	1	9.1	1	9.1	8	72.7	-	1	9.1	-	-	-	51-200 persons
มากกว่า 200 คน	6	-	-	-	-	5	83.3	-	1	16.7	-	-	-	More than 200 persons

ที่มา : สำมะโนอุตสาหกรรม พ.ศ.2550 จังหวัดสระแก้ว สำนักงานสถิติแห่งชาติ กระทรวงเทคโนโลยีสารสนเทศและการสื่อสาร

Source : The 2007 Industrial Census, Sa Kaeo Province, National Statistical Office, Ministry of Information and Communication Technology



ตาราง 2 จำนวนและร้อยละของสถานประกอบการอุตสาหกรรมผลิต จำแนกตามรูปแบบการจัดตั้งทางเศรษฐกิจ และขนาดของสถานประกอบการ

TABLE 2 NUMBER AND PERCENTAGE OF MANUFACTURING ESTABLISHMENTS BY FORM OF ECONOMIC ORGANIZATION AND SIZE OF ESTABLISHMENT

ขนาดของ สถานประกอบการ	จำนวนสถานประกอบการ		สำนักงานหนึ่งเดียว		สำนักงานใหญ่		สำนักงานสาขา		Size of establishment
	Number of establishments		Single unit		Head office		Branch		
	จำนวน Number	ร้อยละ %	จำนวน Number	ร้อยละ %	จำนวน Number	ร้อยละ %	จำนวน Number	ร้อยละ %	
รวม	2,611	100.0	2,597	99.5	4	0.1	10	0.4	Total
1-15 คน	2,563	100.0	2,561	99.9	1	0.0	1	0.0	1-15 persons
16-25 คน	23	100.0	22	95.6	-	-	1	4.4	16-25 persons
26-30 คน	4	100.0	3	75.0	1	25.0	-	-	26-30 persons
31-50 คน	4	100.0	3	75.0	1	25.0	-	-	31-50 persons
51-200 คน	11	100.0	7	63.6	-	-	4	36.4	51-200 persons
มากกว่า 200 คน	6	100.0	1	16.7	1	16.7	4	66.6	More than 200 persons

ที่มา : สำมะโนอุตสาหกรรม พ.ศ.2550 จังหวัดสระแก้ว สำนักงานสถิติแห่งชาติ กระทรวงเทคโนโลยีสารสนเทศและการสื่อสาร

Source : The 2007 Industrial Census, Sa Kaeo Province, National Statistical Office, Ministry of Information and Communication Technology

ตาราง 3 จำนวนและร้อยละของสถานประกอบการอุตสาหกรรมการผลิต จำแนกตามระยะเวลาในการดำเนินการ และขนาดของสถานประกอบการ

TABLE 3 NUMBER AND PERCENTAGE OF MANUFACTURING ESTABLISHMENTS BY PERIOD OF OPERATION AND SIZE OF ESTABLISHMENT

ขนาดของ สถานประกอบการ	จำนวนสถานประกอบการ		ระยะเวลาในการดำเนินการ (ปี) Period of operation (Year)												Size of establishment
	Number of establishments		< 5		5 - 9		10 - 19		20 - 29		≥ 30				
	จำนวน Number	ร้อยละ %	จำนวน Number	ร้อยละ %	จำนวน Number	ร้อยละ %	จำนวน Number	ร้อยละ %	จำนวน Number	ร้อยละ %	จำนวน Number	ร้อยละ %			
<b>รวม</b>	<b>2,611</b>	<b>100.0</b>	<b>708</b>	<b>27.1</b>	<b>425</b>	<b>16.3</b>	<b>818</b>	<b>31.3</b>	<b>226</b>	<b>8.7</b>	<b>434</b>	<b>16.6</b>	<b>Total</b>		
1-15 คน	2,563	100.0	697	27.2	409	16.0	805	31.4	223	8.7	429	16.7	1-15 persons		
16-25 คน	23	100.0	11	47.8	7	30.4	2	8.7	-	-	3	13.1	16-25 persons		
26-30 คน	4	100.0	-	-	1	25.0	2	50.0	1	25.0	-	-	26-30 persons		
31-50 คน	4	100.0	-	-	1	25.0	2	50.0	-	-	1	25.0	31-50 persons		
51-200 คน	11	100.0	-	-	6	54.5	3	27.3	2	18.2	-	-	51-200 persons		
มากกว่า 200 คน	6	100.0	-	-	1	16.7	4	66.6	-	-	1	16.7	More than 200 persons		

ที่มา : สำมะโนอุตสาหกรรม พ.ศ.2550 จังหวัดสระแก้ว สำนักงานสถิติแห่งชาติ กระทรวงเทคโนโลยีสารสนเทศและการสื่อสาร

Source : The 2007 Industrial Census, Sa Kaeo Province, National Statistical Office, Ministry of Information and Communication Technology

ตาราง 4 จำนวนและร้อยละของสถานประกอบการอุตสาหกรรมผลิต จำแนกตามระยะเวลาการผลิตในปี 2549 และขนาดของสถานประกอบการ

TABLE 4 NUMBER AND PERCENTAGE OF MANUFACTURING ESTABLISHMENTS BY PERIOD OF OPERATION IN 2006 AND SIZE OF ESTABLISHMENT

ขนาดของ สถานประกอบการ	ระยะเวลาการผลิต Period of operation in 2006												Size of establishment				
	จำนวน establishments	เดือน Months			ชั่วโมง Hours per day			จำนวน ร้อยละ	จำนวน ร้อยละ	จำนวน ร้อยละ	จำนวน ร้อยละ	จำนวน ร้อยละ					
		< 3	3 - 6	7 - 9	10 - 12	< 8	8 - 10							> 10			
รวม	2,611	100.0	177	6.8	824	31.5	258	9.9	1,353	51.8	645	24.7	1,746	66.9	221	8.4	Total
1-15 คน	2,563	100.0	177	6.9	820	32.0	251	9.8	1,316	51.3	639	24.9	1,711	66.8	214	8.3	1-15 persons
16-25 คน	23	100.0	-	-	2	8.7	6	26.1	15	65.2	4	17.4	19	82.6	-	-	16-25 persons
26-30 คน	4	100.0	-	-	-	-	-	-	4	100.0	2	50.0	2	50.0	-	-	26-30 persons
31-50 คน	4	100.0	-	-	-	-	-	-	4	100.0	-	-	3	75.0	1	25.0	31-50 persons
51-200 คน	11	100.0	-	-	1	9.1	1	9.1	9	81.8	-	-	7	63.6	4	36.4	51-200 persons
มากกว่า 200 คน	6	100.0	-	-	1	16.7	-	5	83.3	-	-	-	4	66.7	2	33.3	More than 200 persons

ที่มา : สำนักอุตสาหกรรม พ.ศ.2550 จังหวัดสระแก้ว สำนักงานสถิติแห่งชาติ กระทรวงเทคโนโลยีสารสนเทศและการสื่อสาร

Source : The 2007 Industrial Census, Sa Kaeo Province, National Statistical Office, Ministry of Information and Communication Technology

ตาราง 5 มูลค่าเงินลงทุนจดทะเบียน จำนวนและร้อยละของสถานประกอบการอุตสาหกรรมผลิต จำนวนตามมูลค่าทุนจดทะเบียน และขนาดของสถานประกอบการ

TABLE 5 VALUE OF REGISTERED CAPITAL, NUMBER AND PERCENTAGE OF MANUFACTURING ESTABLISHMENTS BY VALUE OF REGISTERED CAPITAL AND SIZE OF ESTABLISHMENT

ขนาดของ สถานประกอบการ	จำนวนสถานประกอบการ		มูลค่าทุนจดทะเบียน (ล้านบาท)										มูลค่าเงินลงทุน จดทะเบียน (บาท)	Size of establishment				
	จำนวน	ร้อยละ	ไม่มีทุนจดทะเบียน		Registered capital (Million baht)													
			จำนวน	ร้อยละ	รวม Total	<1	1 - 9	10 - 49	50 - 99	100 - 199	Value of registered capital (Baht)							
รวม	2,611	100.0	2,594	99.4	17	0.6	3	17.6	7	41.2	4	23.5	1	5.9	2	11.8	496,120,000	Total
1-15 คน	2,563	100.0	2,559	99.8	4	0.2	1	25.0	3	75.0	-	-	-	-	-	-	9,800,000	1-15 persons
16-25 คน	23	100.0	20	87.0	3	13.0	1	33.3	2	66.7	-	-	-	-	-	-	9,300,000	16-25 persons
26-30 คน	4	100.0	3	75.0	1	25.0	-	-	-	1	100.0	-	-	-	-	-	47,000,000	26-30 persons
31-50 คน	4	100.0	2	50.0	2	50.0	-	-	1	50.0	1	50.0	-	-	-	-	39,000,000	31-50 persons
51-200 คน	11	100.0	6	54.6	5	45.4	-	-	1	20.0	2	40.0	-	-	2	40.0	336,000,000	51-200 persons
มากกว่า 200 คน	6	100.0	4	66.7	2	33.3	1	50.0	-	-	-	-	1	50.0	-	-	55,020,000	More than 200 persons

ที่มา : สำมะโนอุตสาหกรรม พ.ศ.2550 จังหวัดสระแก้ว สำนักงานสถิติแห่งชาติ กระทรวงเทคโนโลยีสารสนเทศและการสื่อสาร

Source : The 2007 Industrial Census, Sa Kaeo Province, National Statistical Office, Ministry of Information and Communication Technology

ตาราง 6 มูลค่าเงินลงทุนที่ต่างประเทศพร้อมถือหุ้นหรือถือหุ้น จำนวนและร้อยละของสถานประกอบการอุตสาหกรรมผลิต จำแนกตามสัดส่วนของการร่วมลงทุนหรือถือหุ้นของต่างประเทศ และขนาดของสถานประกอบการ

TABLE 6 VALUE OF FOREIGN INVESTMENT OR SHARE HOLDING, NUMBER AND PERCENTAGE OF MANUFACTURING ESTABLISHMENTS BY PROPORTION OF FOREIGN INVESTMENT

OR SHARE HOLDING AND SIZE OF ESTABLISHMENT

ขนาดของ สถานประกอบการ	จำนวนสถาน- ประกอบการ		ไม่มีต่างประเทศ		สัดส่วนของการร่วมลงทุนหรือถือหุ้น		มูลค่าเงินลงทุนที่ต่างประเทศ		Size of establishment
	จำนวน	ร้อยละ	ร่วมลงทุนหรือถือหุ้น		Proportion of foreign investment or share holding		มารวมลงทุนหรือถือหุ้น		
			จำนวน	ร้อยละ	รวม	ร้อยละ	จำนวน	ร้อยละ	
	Number	%	No foreign's investment	%	Total	%	10 - 50%	(บาท)	Value of foreign investment or share holding (Baht)
	จำนวน	ร้อยละ	จำนวน	ร้อยละ	จำนวน	ร้อยละ	จำนวน	ร้อยละ	จำนวน
	Number	%	Number	%	Number	%	Number	%	Number
รวม	2,611	100.0	2,610	100.0	1	0.0	1	100.0	11,000,000
1-15 คน	2,563	100.0	2,563	100.0	-	-	-	-	1-15 persons
16-25 คน	23	100.0	23	100.0	-	-	-	-	16-25 persons
26-30 คน	4	100.0	4	100.0	-	-	-	-	26-30 persons
31-50 คน	4	100.0	4	100.0	-	-	-	-	31-50 persons
51-200 คน	11	100.0	11	100.0	-	-	-	-	51-200 persons
มากกว่า 200 คน	6	100.0	5	83.3	1	16.7	1	100.0	11,000,000
									More than 200 persons

ที่มา : สำนักงานอุตสาหกรรม พ.ศ.2550 จังหวัดสระแก้ว สำนักงานสถิติแห่งชาติ กระทรวงเทคโนโลยีสารสนเทศและการสื่อสาร

Source : The 2007 Industrial Census, Sa Kaeo Province, National Statistical Office, Ministry of Information and Communication Technology

ตาราง 7 จำนวนและร้อยละของสถานประกอบการอุตสาหกรรมการผลิตที่ต่างประเทศร่วมลงทุน จำนวนตามประเทศหรือถือหุ้นมากที่สุดเป็นอันดับหนึ่ง และขนาดของสถานประกอบการ

TABLE 7 NUMBER AND PERCENTAGE OF MANUFACTURING ESTABLISHMENTS WITH FOREIGN INVESTMENT BY THE FIRST COUNTRY WITH HIGHEST SHARE HOLDING AND SIZE OF ESTABLISHMENT

ขนาดของ สถานประกอบการ	จำนวนสถานประกอบการ		ไม่มีการลงทุนจาก		มีการลงทุนจาก		ประเทศร่วมลงทุนหรือถือหุ้นมากที่สุดเป็นอันดับหนึ่งคือประเทศจีน		Size of establishment
	Number of establishments		No foreign's investment		With foreign's investment		The first country with highest share holding is China		
	จำนวน	ร้อยละ	จำนวน	ร้อยละ	จำนวน	ร้อยละ	จำนวน	ร้อยละ	
	Number	%	Number	%	Number	%	Number	%	
รวม	2,611	100.0	2,610	100.0	1	0.0	1	100.0	Total
1-15 คน	2,563	100.0	2,563	100.0	-	-	-	-	1-15 persons
16-25 คน	23	100.0	23	100.0	-	-	-	-	16-25 persons
26-30 คน	4	100.0	4	100.0	-	-	-	-	26-30 persons
31-50 คน	4	100.0	4	100.0	-	-	-	-	31-50 persons
51-200 คน	11	100.0	11	100.0	-	-	-	-	51-200 persons
มากกว่า 200 คน	6	100.0	5	83.3	1	16.7	1	100.0	More than 200 persons

ที่มา : สำมะโนอุตสาหกรรม พ.ศ.2550 จังหวัดสระแก้ว สำนักงานสถิติแห่งชาติ กระทรวงเทคโนโลยีสารสนเทศและการสื่อสาร

Source : The 2007 Industrial Census, Sa Kaeo Province, National Statistical Office, Ministry of Information and Communication Technology

ตาราง 8 จำนวนและร้อยละของสถานประกอบการอุตสาหกรรมการผลิต จำนวนตามการส่งเสริมการลงทุน จากสำนักงานคณะกรรมการส่งเสริมการลงทุน และขนาดของสถานประกอบการ

TABLE 8 NUMBER AND PERCENTAGE OF MANUFACTURING ESTABLISHMENTS BY INVESTMENT PROMOTION FROM BOARD OF INVESTMENT (BOI) AND SIZE OF ESTABLISHMENT

ขนาดของ สถานประกอบการ	จำนวนสถานประกอบการ		การส่งเสริมการลงทุนจากสำนักงานคณะกรรมการส่งเสริมการลงทุน						Size of establishment
	Number of establishments		Investment promotion from board of investment (BOI)						
	จำนวน Number	ร้อยละ %	ไม่มี (No)		มี (Yes)		ร้อยละ %		
	จำนวน Number	ร้อยละ %	จำนวน Number	ร้อยละ %	จำนวน Number	ร้อยละ %		จำนวน Number	ร้อยละ %
รวม	2,611	100.0	2,601	99.6	10	0.4			Total
1-15 คน	2,563	100.0	2,563	100.0	-	-			1-15 persons
16-25 คน	23	100.0	23	100.0	-	-			16-25 persons
26-30 คน	4	100.0	3	75.0	1	25.0			26-30 persons
31-50 คน	4	100.0	3	75.0	1	25.0			31-50 persons
51-200 คน	11	100.0	8	72.7	3	27.3			51-200 persons
มากกว่า 200 คน	6	100.0	1	16.7	5	83.3			More than 200 persons

ที่มา : สำมะโนอุตสาหกรรม พ.ศ.2550 จังหวัดสระแก้ว สำนักงานสถิติแห่งชาติ กระทรวงเทคโนโลยีสารสนเทศและการสื่อสาร

Source : The 2007 Industrial Census, Sa Kaeo Province, National Statistical Office, Ministry of Information and Communication Technology

ตาราง 9 มูลค่าการส่งออก จำนวนและร้อยละของสถานประกอบการอุตสาหกรรมการผลิต จำนวนตามร้อยละของการส่งออกผลผลิตออกไปจำหน่ายต่างประเทศ และขนาดของสถานประกอบการ

TABLE 9 VALUE OF EXPORT, NUMBER AND PERCENTAGE OF MANUFACTURING ESTABLISHMENTS BY PERCENTAGE OF EXPORT AND SIZE OF ESTABLISHMENT

ขนาดของ สถานประกอบการ	จำนวนสถานประกอบการ ไม่มีการส่งออก		ร้อยละการส่งออก										มูลค่าการส่งออก (บาท)	Size of establishment											
	จำนวน ร้อยละ	จำนวน ร้อยละ	Percentage of export																						
	จำนวน ร้อยละ	จำนวน ร้อยละ	<10	10 - 19	20 - 29	40 - 49	50 - 59	70 - 79	90 - 99	100	มูลค่าการส่งออก (บาท)		Size of establishment												
	Number %	Number %	Number %	Number %	Number %	Number %	Number %	Number %	Number %	Number %	Value of export (Baht)	Value of export (Baht)	Size of establishment												
<b>รวม</b>	<b>2,611</b>	<b>100.0</b>	<b>2,599</b>	<b>99.5</b>	<b>12</b>	<b>0.5</b>	<b>1</b>	<b>8.3</b>	<b>1</b>	<b>8.3</b>	<b>3</b>	<b>25.0</b>	<b>2</b>	<b>16.7</b>	<b>1</b>	<b>8.3</b>	<b>1</b>	<b>8.3</b>	<b>1</b>	<b>8.3</b>	<b>2</b>	<b>16.7</b>	<b>3,891,863,587</b>	<b>Total</b>	
1-15 คน	2,563	100.0	2,562	100.0	1	0.0	-	-	-	-	-	100.0	1	-	-	-	-	-	-	-	-	-	2,400,000	1-15 persons	
16-25 คน	23	100.0	22	95.6	1	4.4	-	-	-	-	1	100.0	1	-	-	-	-	-	-	-	-	-	320,000	16-25 persons	
26-30 คน	4	100.0	3	75.0	1	25.0	1	100.0	1	100.0	-	-	-	1	100.0	-	-	-	-	-	-	-	4,098,470	26-30 persons	
31-50 คน	4	100.0	3	75.0	1	25.0	-	-	-	-	2	66.7	-	-	-	-	-	-	-	-	-	-	8,718,042	31-50 persons	
51-200 คน	11	100.0	8	72.7	3	27.3	-	-	-	-	1	20.0	-	-	-	-	-	-	-	-	-	-	42,054,487	51-200 persons	
มากกว่า 200 คน	6	100.0	1	16.7	5	83.3	-	-	-	-	-	-	-	-	-	1	20.0	1	20.0	1	20.0	2	40.0	3,834,272,588	More than 200 persons

ที่มา : สำมะโนอุตสาหกรรม พ.ศ.2550 จังหวัดสระแก้ว สำนักงานสถิติแห่งชาติ กระทรวงเทคโนโลยีสารสนเทศและการสื่อสาร

Source : The 2007 Industrial Census, Sa Kaeo Province, National Statistical Office, Ministry of Information and Communication Technology



ตาราง 10 จำนวนและร้อยละของสถานประกอบการอุตสาหกรรมการผลิต จำแนกตามประเทศที่มีการส่งผลิตไปจำหน่าย และขนาดของสถานประกอบการ

TABLE 10 NUMBER AND PERCENTAGE OF MANUFACTURING ESTABLISHMENTS BY EXPORTED COUNTRY OF PRODUCT AND SIZE OF ESTABLISHMENT

ขนาดของ สถานประกอบการ	จำนวนสถานประกอบการ		ไม่มีการส่งออก		มีการส่งออก		ประเทศที่ส่งออก						Size of establishment		
	Number of establishments		No export		Export		สหรัฐอเมริกา		ประเทศในยุโรป		ประเทศอื่น ๆ				
	จำนวน	ร้อยละ	จำนวน	ร้อยละ	จำนวน	ร้อยละ	จำนวน	ร้อยละ	จำนวน	ร้อยละ	จำนวน	ร้อยละ			
	Number	%	Number	%	Number	%	Number	%	Number	%	Number	%	Number	%	Total
รวม	2,611	100.0	2,599	99.5	12	0.5	3	25.0	2	16.7	3	25.0	4	33.3	
1-15 คน	2,563	100.0	2,562	100.0	1	0.0	-	-	-	-	-	-	1	100.0	1-15 persons
16-25 คน	23	100.0	22	95.6	1	4.4	-	-	-	-	-	-	1	100.0	16-25 persons
26-30 คน	4	100.0	3	75.0	1	25.0	-	-	-	-	1	100.0	-	-	26-30 persons
31-50 คน	4	100.0	3	75.0	1	25.0	-	-	-	-	-	-	1	100.0	31-50 persons
51-200 คน	11	100.0	8	72.7	3	27.3	2	66.7	-	-	1	33.3	-	-	51-200 persons
มากกว่า 200 คน	6	100.0	1	16.7	5	83.3	1	20.0	2	40.0	1	20.0	1	20.0	More than 200 persons

ที่มา : สำนักทะเบียนอุตสาหกรรม พ.ศ.2550 จังหวัดสระแก้ว สำนักงานสถิติแห่งชาติ กระทรวงเทคโนโลยีสารสนเทศและการสื่อสาร

Source : The 2007 Industrial Census, Sa Kaeo Province, National Statistical Office, Ministry of Information and Communication Technology

ตาราง 11 มูลค่าการใช้วัตถุดิบหรือวัสดุประกอบการผลิตที่มาจากต่างประเทศ จำนวนและร้อยละของสถานประกอบการอุตสาหกรรมผลิต จำแนกตามการใช้วัตถุดิบ<sup>๑</sup> และขนาดของสถานประกอบการ

TABLE 11 VALUE OF IMPORTED MATERIALS AND COMPONENTS, NUMBER AND PERCENTAGE OF MANUFACTURING ESTABLISHMENTS BY USE OF IMPORTED MATERIALS

AND COMPONENTS AND SIZE OF ESTABLISHMENT

ขนาดของ สถานประกอบการ	จำนวนสถานประกอบการ Number of establishments	ไม่มีการใช้		ร้อยละของวัตถุดิบหรือวัสดุประกอบที่มาจากต่างประเทศ										มูลค่าการใช้ วัตถุดิบ <sup>๑</sup> (บาท) Value of imported materials and components (Baht)	Size of establishment					
		วัตถุดิบ No use	รวม Total	10-19	20-29	30-39	40-49	50-59	60-69	70-79	80-89	90-99								
	จำนวน Number	ร้อยละ %	จำนวน Number	ร้อยละ %	จำนวน Number	ร้อยละ %	จำนวน Number	ร้อยละ %	จำนวน Number	ร้อยละ %	จำนวน Number	ร้อยละ %	จำนวน Number	ร้อยละ %	จำนวน Number	ร้อยละ %	จำนวน Number	ร้อยละ %		
<b>รวม</b>	<b>2,611</b>	<b>100.0</b>	<b>2,602</b>	<b>99.7</b>	<b>9</b>	<b>0.3</b>	<b>1</b>	<b>11.1</b>	<b>2</b>	<b>22.2</b>	<b>1</b>	<b>11.1</b>	<b>1</b>	<b>11.1</b>	<b>1</b>	<b>11.1</b>	<b>2</b>	<b>22.2</b>	<b>1,660,712,435</b>	<b>Total</b>
1-15 คน	2,563	100.0	2,561	99.9	2	0.1	-	-	-	-	1	50.0	-	-	1	50.0	-	-	4,043,259	1-15 persons
16-25 คน	23	100.0	23	100.0	-	-	-	-	-	-	-	-	-	-	-	-	-	-	-	16-25 persons
26-30 คน	4	100.0	4	100.0	-	-	-	-	-	-	-	-	-	-	-	-	-	-	-	26-30 persons
31-50 คน	4	100.0	3	75.0	1	25.0	-	-	1	100.0	-	-	-	-	-	-	-	-	84,000	31-50 persons
51-200 คน	11	100.0	9	81.8	2	18.2	-	-	1	50.0	1	50.0	-	-	-	-	-	-	42,108,482	51-200 persons
มากกว่า 200 คน	6	100.0	2	33.3	4	66.7	1	25.0	-	-	1	25.0	-	-	1	25.0	1	25.0	1,614,476,694	More than 200 persons

ที่มา : สำนักงานอุตสาหกรรม พ.ศ.2550 จังหวัดสระแก้ว สำนักงานสถิติแห่งชาติ กระทรวงเทคโนโลยีสารสนเทศและการสื่อสาร

Source : The 2007 Industrial Census, Sa Kaeo Province, National Statistical Office, Ministry of Information and Communication Technology

ตาราง 12 จำนวนและร้อยละของสถานประกอบการอุตสาหกรรมผลิต จำนวนตามอัตราการใช้กำลังการผลิตต่อปี 2549 และขนาดของสถานประกอบการ

TABLE 12 NUMBER AND PERCENTAGE OF MANUFACTURING ESTABLISHMENTS BY PERCENTAGE OF CAPACITY UTILIZATION IN 2006 AND SIZE OF ESTABLISHMENT

ขนาดของ สถานประกอบการ	จำนวน สถานประกอบการ	อัตราการใช้กำลังการผลิตต่อปี 2549 Percentage of capacity utilization in 2006										เฉลี่ยต่อสถาน- ประกอบการ	Size of establishment												
		10 - 19	20 - 29	30 - 39	40 - 49	50 - 59	60 - 69	70 - 79	80 - 89	90 - 99	≥100														
จำนวน ร้อยละ	จำนวน ร้อยละ	จำนวน ร้อยละ	จำนวน ร้อยละ	จำนวน ร้อยละ	จำนวน ร้อยละ	จำนวน ร้อยละ	จำนวน ร้อยละ	จำนวน ร้อยละ	จำนวน ร้อยละ	จำนวน ร้อยละ	จำนวน ร้อยละ	จำนวน ร้อยละ	จำนวน ร้อยละ	จำนวน ร้อยละ	จำนวน ร้อยละ	จำนวน ร้อยละ	จำนวน ร้อยละ								
Number	%	Number	%	Number	%	Number	%	Number	%	Number	%	Number	%	Number	%	Number	%								
<b>รวม</b>	<b>2,611</b>	<b>100.0</b>	<b>10</b>	<b>0.4</b>	<b>36</b>	<b>1.4</b>	<b>130</b>	<b>5.0</b>	<b>182</b>	<b>6.9</b>	<b>257</b>	<b>9.8</b>	<b>324</b>	<b>12.4</b>	<b>387</b>	<b>14.8</b>	<b>419</b>	<b>16.1</b>	<b>476</b>	<b>18.2</b>	<b>392</b>	<b>15.0</b>	<b>72.0</b>	<b>Total</b>	
1-15 คน	2,563	100.0	10	0.4	36	1.4	130	5.1	182	7.1	253	9.9	317	12.4	375	14.6	411	16.0	470	18.3	381	14.9	71.9	1-15 persons	
16-25 คน	23	100.0	-	-	-	-	-	-	-	-	3	13.0	3	13.0	6	26.1	1	4.4	3	13.0	7	30.5	78.5	16-25 persons	
26-30 คน	4	100.0	-	-	-	-	-	-	-	-	-	-	1	25.0	-	-	1	25.0	1	25.0	1	25.0	83.8	26-30 persons	
31-50 คน	4	100.0	-	-	-	-	-	-	-	-	-	-	-	-	1	25.0	-	-	2	50.0	1	25.0	88.8	31-50 persons	
51-200 คน	11	100.0	-	-	-	-	-	-	-	-	1	9.1	2	18.2	4	36.4	4	36.4	-	-	-	-	-	71.4	51-200 persons
มากกว่า 200 คน	6	100.0	-	-	-	-	-	-	-	-	-	-	1	16.7	1	16.7	2	33.3	-	-	2	33.3	88.3	More than 200 persons	

ที่มา : สำนักอุตสาหกรรมการผลิตจังหวัดสระแก้ว สำนักงานสถิติแห่งชาติ กระทรวงเทคโนโลยีสารสนเทศและการสื่อสาร

Source : The 2007 Industrial Census, Sa Kaeo Province, National Statistical Office, Ministry of Information and Communication Technology

ตอนที่ 3 ข้อมูลทั่วไปของสถานประกอบการ  
จำแนกตามหมวดอุตสาหกรรม

## สารบัญตารางสถิติ

- ตอนที่ 3 ข้อมูลทั่วไปของสถานประกอบการ จำแนกตามหมวดอุตสาหกรรม
- ตาราง 1 จำนวนและร้อยละของสถานประกอบการอุตสาหกรรมการผลิต จำแนกตามรูปแบบการจัดตั้งตามกฎหมาย และหมวดอุตสาหกรรม
- ตาราง 2 จำนวนและร้อยละของสถานประกอบการอุตสาหกรรมการผลิต จำแนกตามรูปแบบการจัดตั้งทางเศรษฐกิจ และหมวดอุตสาหกรรม
- ตาราง 3 จำนวนและร้อยละของสถานประกอบการอุตสาหกรรมการผลิต จำแนกตามระยะเวลาในการดำเนินกิจการ และหมวดอุตสาหกรรม
- ตาราง 4 จำนวนและร้อยละของสถานประกอบการอุตสาหกรรมการผลิต จำแนกตามระยะเวลาการผลิตในปี 2549 และหมวดอุตสาหกรรม
- ตาราง 5 มูลค่าเงินลงทุนจดทะเบียน จำนวนและร้อยละของสถานประกอบการอุตสาหกรรมการผลิต จำแนกตามมูลค่าทุนจดทะเบียน และหมวดอุตสาหกรรม
- ตาราง 6 มูลค่าเงินทุนที่ต่างประเทศร่วมลงทุนหรือถือหุ้นจำนวนและร้อยละของสถานประกอบการอุตสาหกรรมการผลิต จำแนกตามสัดส่วนของการร่วมลงทุนหรือถือหุ้นของต่างประเทศ และหมวดอุตสาหกรรม
- ตาราง 7 จำนวนและร้อยละของสถานประกอบการอุตสาหกรรมการผลิตที่ต่างประเทศร่วมลงทุน จำแนกตามประเทศร่วมลงทุนหรือถือหุ้นมากที่สุดเป็นอันดับหนึ่ง และหมวดอุตสาหกรรม
- ตาราง 8 จำนวนและร้อยละของสถานประกอบการอุตสาหกรรมการผลิต จำแนกตามการส่งเสริมการลงทุน จากสำนักงานคณะกรรมการส่งเสริมการลงทุน และหมวดอุตสาหกรรม
- ตาราง 9 มูลค่าการส่งออก จำนวนและร้อยละของสถานประกอบการอุตสาหกรรมการผลิต จำแนกตามร้อยละของการส่งออกผลผลิตออกไปจำหน่ายต่างประเทศและหมวดอุตสาหกรรม
- ตาราง 10 จำนวนและร้อยละของสถานประกอบการอุตสาหกรรมการผลิต จำแนกตามประเทศที่มีการส่งผลผลิตไปจำหน่าย และหมวดอุตสาหกรรม
- ตาราง 11 มูลค่าการใช้วัตถุดิบหรือวัสดุประกอบการผลิตที่มาจากต่างประเทศ จำนวนและร้อยละของสถานประกอบการอุตสาหกรรมการผลิตจำแนกตามการใช้วัตถุดิบฯ และหมวดอุตสาหกรรม
- ตาราง 12 จำนวนและร้อยละของสถานประกอบการอุตสาหกรรมการผลิต จำแนกตามอัตราการใช้กำลังการผลิตต่อปี 2549 และหมวดอุตสาหกรรม

ตาราง 1 จำนวนและร้อยละของสถานประกอบการการผลิต จำนวนตามรูปแบบการจัดตั้งตามกฎหมาย และหมวดอุตสาหกรรม

TABLE 1 NUMBER AND PERCENTAGE OF MANUFACTURING ESTABLISHMENTS BY FORM OF LEGAL ORGANIZATION AND DIVISION OF INDUSTRY

รหัส Code	จำนวนสถาน- ประกอบการ Number of establishments	ส่วนบุคคล Individual proprietor	หุ้นส่วนสามัญ นิติบุคคล		บริษัทจำกัด Company limited,		ส่วนราชการ รัฐวิสาหกิจ		สหกรณ์ Cooperatives	อื่น ๆ Others	Division of Industry				
			จำนวน Number	ร้อยละ %	จำนวน Number	ร้อยละ %	จำนวน Number	ร้อยละ %				จำนวน Number	ร้อยละ %		
<b>รวม</b>	<b>2,611</b>	<b>100.0</b>	<b>2,521</b>	<b>96.6</b>	<b>7</b>	<b>0.3</b>	<b>19</b>	<b>0.7</b>	<b>1</b>	<b>0.0</b>	<b>2</b>	<b>0.1</b>	<b>61</b>	<b>2.3</b>	<b>Total</b>
15 การผลิตผลิตภัณฑ์อาหารและเครื่องดื่ม	591	100.0	575	97.3	4	0.7	4	0.7	-	-	1	0.1	7	1.2	Manufacture of food products and beverages
17 การผลิตสิ่งทอ	216	100.0	199	92.1	-	-	-	-	-	-	-	-	8	7.9	Manufacture of textiles
18 การผลิตเครื่องแต่งกาย รวมทั้งการตกแต่งเสื้อผ้าและเครื่องประดับ	427	100.0	417	97.6	-	-	2	0.5	-	-	-	-	-	1.9	Manufacture of wearing apparel; dressing and dyeing of fur
19 การฟอกและตกแต่งหนังฟอก รวมทั้งการผลิตกระเป๋าเดินทาง กระเป๋าถือ อานม้า เครื่องซ่อมรถ และรองเท้า	7	100.0	5	71.4	1	14.3	1	14.3	-	-	-	-	-	2.0	Tanning and dressing of leather; manufacture of luggage, handbags, saddlery, harness and footwear
20 การผลิตไม้และผลิตภัณฑ์จากไม้และไม้ก๊อก ยกเว้น เฟอร์นิเจอร์ รวมทั้งการผลิตสิ่งของที่ทำจากฟางและวัสดุจากอื่น ๆ	966	100.0	943	97.6	-	-	4	0.4	-	-	-	-	-	-	Manufacture of wood and of products of wood and cork, except furniture; manufacture of articles of straw and plaiting materials
21 การผลิตกระดาษและผลิตภัณฑ์กระดาษ	1	100.0	-	-	-	-	1	100.0	-	-	-	-	-	-	Manufacture of paper and paper products
22 การพิมพ์โฆษณา การพิมพ์ และการทำสำเนาสิ่งบันทึก	30	100.0	30	100.0	-	-	-	-	-	-	-	-	-	-	Publishing, printing and reproduction of recorded media
24 การผลิตเคมีภัณฑ์และผลิตภัณฑ์เคมี	6	100.0	-	-	-	-	1	16.7	-	-	-	-	-	-	Manufacture of chemicals and chemical products
25 การผลิตพลาสติกของพลาสติก	16	100.0	14	87.5	-	-	1	6.3	1	6.3	-	-	-	-	Manufacture of rubber and plastics products
26 การผลิตผลิตภัณฑ์จากแร่โลหะ	20	100.0	17	85.0	1	5.0	2	10.0	-	-	-	-	-	-	Manufacture of other non-metallic mineral products
28 การผลิตเครื่องจักรที่ทำจากโลหะประดิษฐ์ ยกเว้นเครื่องจักรและอุปกรณ์	125	100.0	124	99.2	1	0.8	-	-	-	-	-	-	-	-	Manufacture of fabricated metal products, except machinery and equipment
29 การผลิตเครื่องจักรและอุปกรณ์ที่มีได้จัดประเภทไว้ในที่อื่น	30	100.0	30	100.0	-	-	-	-	-	-	-	-	-	-	Manufacture of machinery and equipment n.e.c.
32 การผลิตอุปกรณ์และเครื่องมือวิทยาศาสตร์ โทรทัศน์และการสื่อสาร	1	100.0	1	100.0	-	-	-	-	-	-	-	-	-	-	Manufacture of radio, television and communication equipment and apparatus
33 การผลิตอุปกรณ์ที่ใช้ในทางการแพทย์ การวัดความถี่ และอุปกรณ์ที่ใช้ในทางทัศนศาสตร์ นาฬิกา	3	100.0	3	100.0	-	-	-	-	-	-	-	-	-	-	Manufacture of medical, precision and optical instruments, watches and clocks
34 การผลิตยานยนต์ รถพ่วงและรถกึ่งพ่วง	4	100.0	4	100.0	-	-	-	-	-	-	-	-	-	-	Manufacture of motor vehicles, trailers and semi-trailers
36 การผลิตเฟอร์นิเจอร์ รวมทั้งการผลิตสิ่งมีได้จัดประเภทไว้ในที่อื่น	168	100.0	159	94.8	-	-	3	1.8	-	-	1	0.6	5	2.8	Manufacture of furniture; manufacturing n.e.c.

ที่มา : สำนักข้อมูลทางสถิติแห่งชาติ กระทรวงเทคโนโลยีสารสนเทศและการสื่อสาร

Source : The 2007 Industrial Census, Sa Kaeo Province, National Statistical Office, Ministry of Information and Communication Technology

ตาราง 2 จำนวนและร้อยละของสถานประกอบการอุตสาหกรรมผลิต จำแนกตามรูปแบบการจัดตั้งทางเศรษฐกิจ และหมวดอุตสาหกรรม

TABLE 2 NUMBER AND PERCENTAGE OF MANUFACTURING ESTABLISHMENTS BY FORM OF ECONOMIC ORGANIZATION AND DIVISION OF INDUSTRY

รหัส Code	หมวดอุตสาหกรรม	จำนวนสถานประกอบการ		สำนักงานแห่งเดียว		สำนักงานใหญ่		สำนักงานสาขา		Division of Industry
		Number of establishments		Single unit		Head office		Branch		
		จำนวน Number	ร้อยละ %	จำนวน Number	ร้อยละ %	จำนวน Number	ร้อยละ %	จำนวน Number	ร้อยละ %	
<b>รวม</b>		<b>2,611</b>	<b>100.0</b>	<b>2,597</b>	<b>99.5</b>	<b>4</b>	<b>0.1</b>	<b>10</b>	<b>0.4</b>	<b>Total</b>
15	การผลิตผลิตภัณฑ์อาหารและเครื่องดื่ม	591	100.0	590	99.8	-	-	1	0.2	Manufacture of food products and beverages
17	การผลิตสิ่งทอ	216	100.0	216	100.0	-	-	-	-	Manufacture of textiles
18	การผลิตเครื่องแต่งกาย รวมทั้งการตกแต่งและย้อมสีขนสัตว์	427	100.0	425	99.6	1	0.2	1	0.2	Manufacture of wearing apparel; dressing and dyeing of fur
19	การฟอกและตกแต่งหนังฟอก รวมทั้งการผลิตกระเป๋าเดินทาง กระเป๋าถือ อานม้า เครื่องเขียนลาก และรองเท้า	7	100.0	6	85.7	-	-	1	14.3	Tanning and dressing of leather; manufacture of luggage, handbags, saddlery, harness and footwear
20	การผลิตไม้และผลิตภัณฑ์จากไม้และไม้ก๊อก ยกเว้น เฟอร์นิเจอร์ รวมทั้งการผลิตสิ่งของที่ทำจากฟางและวัสดุถักสานอื่นๆ	966	100.0	963	99.7	2	0.2	1	0.1	Manufacture of wood and of products of wood and cork, except furniture; manufacture of articles of straw and plaiting materials
21	การผลิตกระดาษและผลิตภัณฑ์กระดาษ	1	100.0	1	100.0	-	-	-	-	Manufacture of paper and paper products
22	การพิมพ์โฆษณา การพิมพ์ และการทำสำเนาสิ่งบันทึก	30	100.0	30	100.0	-	-	-	-	Publishing, printing and reproduction of recorded media
24	การผลิตเคมีภัณฑ์และผลิตภัณฑ์เคมี	6	100.0	6	100.0	-	-	-	-	Manufacture of chemicals and chemical products
25	การผลิตผลิตภัณฑ์ยางและพลาสติก	16	100.0	15	93.8	-	-	1	6.2	Manufacture of rubber and plastics products
26	การผลิตผลิตภัณฑ์จากแร่โลหะ	20	100.0	17	85.0	1	5.0	2	10.0	Manufacture of other non-metallic mineral products
28	การผลิตผลิตภัณฑ์ที่ทำจากโลหะประดิษฐ์ ยกเว้นเครื่องจักรและอุปกรณ์	125	100.0	125	100.0	-	-	-	-	Manufacture of fabricated metal products, except machinery and equipment
29	การผลิตเครื่องจักรและอุปกรณ์ ซึ่งมีได้จัดประเภทไว้ในที่อื่น	30	100.0	30	100.0	-	-	-	-	Manufacture of machinery and equipment n.e.c.
32	การผลิตอุปกรณ์และเครื่องอุปกรณ์วิทยุ โทรทัศน์ และการสื่อสาร	1	100.0	1	100.0	-	-	-	-	Manufacture of radio, television and communication equipment and apparatus
33	การผลิตอุปกรณ์ที่ใช้ในทางการแพทย์ การวัดความถี่ และอุปกรณ์ที่ใช้ในทางทัศนศาสตร์ นาฬิกา และอุปกรณ์ที่ใช้ในทางทัศนศาสตร์ นาฬิกา	3	100.0	3	100.0	-	-	-	-	Manufacture of medical, precision and optical instruments, watches and clocks
34	การผลิตยานยนต์ รถพ่วงและรถกึ่งรถพ่วง	4	100.0	4	100.0	-	-	-	-	Manufacture of motor vehicles, trailers and semi-trailers
36	การผลิตเฟอร์นิเจอร์ รวมทั้งการผลิตซึ่งมิได้จัดประเภทไว้ในที่อื่น	168	100.0	165	98.2	-	-	3	1.8	Manufacture of furniture; manufacturing n.e.c.

ที่มา : สำนักอุตสาหกรรม พ.ศ.2550 จังหวัดสระแก้ว สำนักงานสถิติแห่งชาติ กระทรวงเทคโนโลยีสารสนเทศและการสื่อสาร

Source : The 2007 Industrial Census, Sa Kaeo Province, National Statistical Office, Ministry of Information and Communication Technology

ตาราง 3 จำนวนและร้อยละของสถานประกอบการอุตสาหกรรมผลิต จำนวนตามระยะเวลาในการดำเนินงาน และหมวดอุตสาหกรรม

TABLE 3 NUMBER AND PERCENTAGE OF MANUFACTURING ESTABLISHMENTS BY PERIOD OF OPERATION AND DIVISION OF INDUSTRY

รหัส Code	หมวดอุตสาหกรรม	จำนวนสถานประกอบการ Number of establishments												Division of Industry
		ระยะเวลาในการดำเนินงาน (ปี) Period of operation (Year)												
		< 5		5 - 9		10 - 19		20 - 29		≥ 30		ร้อยละ	จำนวน	
จำนวน	ร้อยละ	จำนวน	ร้อยละ	จำนวน	ร้อยละ	จำนวน	ร้อยละ	จำนวน	ร้อยละ	จำนวน	ร้อยละ			
	รวม	2,611	100.0	708	27.1	425	16.3	818	31.3	226	8.7	434	16.6	Total
15	การผลิตภัตตาคารอาหารและเครื่องดื่ม	591	100.0	33	5.6	53	8.9	65	10.9	38	6.4	403	68.2	Manufacture of food products and beverages
17	การผลิตสิ่งทอ	216	100.0	98	45.4	35	16.1	57	26.2	25	11.5	2	0.9	Manufacture of textiles
18	การผลิตเครื่องแต่งกาย รวมทั้งการตกแต่งและย้อมสีขนสัตว์	427	100.0	181	42.4	86	20.1	108	25.4	52	12.1	-	-	Manufacture of wearing apparel; dressing and dyeing of fur
19	การฟอกและตกแต่งหนังฟอก รวมทั้งการผลิตกระเป๋าเดินทาง กระเป๋าถือ อานม้า เครื่องกีฬา และรองเท้า	7	100.0	5	71.4	2	28.6	-	-	-	-	-	-	Tanning and dressing of leather; manufacture of luggage, handbags, saddlery, harness and footwear
20	การผลิตไม้และผลิตภัณฑ์จากไม้และไม้ก๊อก ยกเว้น เฟอร์นิเจอร์ รวมทั้งการผลิตสิ่งของที่ทำจากฟางและวัสดุจากอื่น ๆ	966	100.0	274	28.4	165	17.1	473	48.9	54	5.6	-	-	Manufacture of wood and of products of wood and cork, except furniture; manufacture of articles of straw and plaiting materials
21	การผลิตกระดาษและผลิตภัณฑ์กระดาษ	1	100.0	1	100.0	-	-	-	-	-	-	-	-	Manufacture of paper and paper products
22	การพิมพ์โฆษณา การพิมพ์ และการทำสำเนาอื่นที่มิใช่	30	100.0	8	25.0	1	3.3	15	50.0	-	-	7	21.7	Publishing, printing and reproduction of recorded media
24	การผลิตเคมีภัณฑ์และผลิตภัณฑ์เคมี	6	100.0	3	50.0	2	33.3	1	16.7	-	-	-	-	Manufacture of chemicals and chemical products
25	การผลิตผลิตภัณฑ์ยางและพลาสติก	16	100.0	7	40.6	8	46.9	2	12.5	-	-	-	-	Manufacture of rubber and plastics products
26	การผลิตผลิตภัณฑ์จากแร่โลหะ	20	100.0	10	49.0	-	-	10	51.0	-	-	-	-	Manufacture of other non-metallic mineral products
28	การผลิตผลิตภัณฑ์ที่ทำจากโลหะประดิษฐ์ ยกเว้นเครื่องจักรและอุปกรณ์	125	100.0	36	29.0	43	34.6	32	25.8	6	5.2	7	5.4	Manufacture of fabricated metal products, except machinery and equipment
29	การผลิตเครื่องจักรและอุปกรณ์ ซึ่งมีได้จัดประเภทไว้ในที่อื่น	30	100.0	6	19.2	4	12.5	10	33.8	7	22.0	4	12.5	Manufacture of machinery and equipment n.e.c.
32	การผลิตอุปกรณ์และเครื่องมืออิเล็กทรอนิกส์ โทรทัศน์ และการสื่อสาร	1	100.0	1	100.0	-	-	-	-	-	-	-	-	Manufacture of radio, television and communication equipment and apparatus
33	การผลิตอุปกรณ์ที่ใช้ในทางการแพทย์ การวัดความถี่ และอุปกรณ์ที่ใช้ในทางทัศนศาสตร์ นาฬิกา และอุปกรณ์ที่ใช้ในทางทัศนศาสตร์ นาฬิกา	3	100.0	-	-	1	33.3	2	66.7	-	-	-	-	Manufacture of medical, precision and optical instruments, watches and clocks
34	การผลิตยานยนต์ รถพ่วงและรถบรรทุกพ่วง	4	100.0	-	-	1	25.0	3	75.0	-	-	-	-	Manufacture of motor vehicles, trailers and semi-trailers
36	การผลิตเฟอร์นิเจอร์ รวมทั้งการผลิตซึ่งมิได้จัดประเภทไว้ในที่อื่น	168	100.0	47	27.8	25	14.8	40	24.0	44	26.1	12	7.3	Manufacture of furniture; manufacturing n.e.c.

ที่มา : สำนักงานอุตสาหกรรม พ.ศ.2550 จังหวัดสระแก้ว สำนักงานสถิติแห่งชาติ กระทรวงเทคโนโลยีสารสนเทศและการสื่อสาร

Source : The 2007 Industrial Census, Sa Kaeo Province, National Statistical Office, Ministry of Information and Communication Technology



ตาราง 4 จำนวนและร้อยละของสถานประกอบการอุตสาหกรรมผลิต จำนวนตามระยะเวลาผลิตในปี 2549 และหมวดอุตสาหกรรม

TABLE 4 NUMBER AND PERCENTAGE OF MANUFACTURING ESTABLISHMENTS BY PERIOD OF OPERATION IN 2006 AND DIVISION OF INDUSTRY

รหัส Code	จำนวน Number	จำนวนสถานประกอบการ Number of establishments												รวม Total	Division of Industry		
		ระยะเวลาการผลิต Period of operation in 2006						ชั่วโมง Hours per day									
		< 3		3 - 6		7 - 9		10 - 12		< 8		8 - 10				> 10	
จำนวน Number	ร้อยละ %	จำนวน Number	ร้อยละ %	จำนวน Number	ร้อยละ %	จำนวน Number	ร้อยละ %	จำนวน Number	ร้อยละ %	จำนวน Number	ร้อยละ %	จำนวน Number	ร้อยละ %	จำนวน Number	ร้อยละ %		
15	591	100.0	2	0.3	408	69.1	11	1.9	170	28.7	102	17.2	480	81.2	9	1.6	Manufacture of food products and beverages
17	216	100.0	49	22.7	42	19.4	29	13.5	96	44.4	69	32.0	142	65.8	5	2.2	Manufacture of textiles
18	427	100.0	-	-	19	4.4	69	16.1	339	79.5	104	24.4	253	59.2	70	16.4	Manufacture of wearing apparel; dressing and dyeing of fur
19	7	100.0	-	-	-	-	-	-	7	100.0	-	-	7	100.0	-	-	Tanning and dressing of leather; saddlery, harness and footwear
20	966	100.0	119	12.3	293	30.3	106	11.0	448	46.4	239	24.8	594	61.5	133	13.7	Manufacture of wood and of products of wood and cork, except furniture; manufacture of articles of straw and plaiting materials
21	1	100.0	-	-	-	-	-	-	1	100.0	-	-	1	100.0	-	-	Manufacture of paper and paper products
22	30	100.0	-	-	8	25.0	9	28.3	14	46.7	14	46.7	16	53.3	-	-	Publishing, printing and reproduction of recorded media
24	6	100.0	-	-	2	33.3	3	50.0	1	16.7	4	66.7	2	33.3	-	-	Manufacture of chemicals and chemical products
25	16	100.0	-	-	1	6.3	1	6.3	14	87.5	8	46.9	8	46.9	1	6.2	Manufacture of rubber and plastics products
26	20	100.0	-	-	3	17.0	-	-	17	83.0	2	12.0	18	88.0	-	-	Manufacture of other non-metallic mineral products
28	125	100.0	2	1.9	12	9.2	15	12.3	96	76.6	36	28.7	87	69.4	2	1.9	Manufacture of fabricated metal products, except machinery and equipment
29	30	100.0	4	12.5	10	33.8	6	19.9	10	33.8	11	35.7	19	64.3	-	-	Manufacture of machinery and equipment n.e.c.
32	1	100.0	1	100.0	-	-	-	-	-	-	-	-	1	100.0	-	-	Manufacture of radio, television and communication equipment and apparatus
33	3	100.0	-	-	-	-	-	-	3	100.0	-	-	3	100.0	-	-	Manufacture of medical, precision and optical instruments, watches and clocks
34	4	100.0	-	-	-	-	-	-	4	100.0	2	37.5	3	62.5	-	-	Manufacture of motor vehicles, trailers and semi-trailers
36	168	100.0	-	-	26	15.4	9	5.3	133	79.3	54	31.9	113	67.5	1	0.6	Manufacture of furniture; manufacturing n.e.c.

ที่มา : สายนานอุตสาหกรรม พ.ศ.2550 จังหวัดสระแก้ว สำนักงานสถิติแห่งชาติ กระทรวงเทคโนโลยีสารสนเทศและการสื่อสาร  
Source : The 2007 Industrial Census, Sa Kao Province, National Statistical Office, Ministry of Information and Communication Technology

ตาราง 5 มูลค่าเงินจดทะเบียน จำนวนและร้อยละของสถานประกอบการอุตสาหกรรมผลิต อุตสาหกรรมมูลค่าเพิ่มจดทะเบียน และหมวดอุตสาหกรรม

TABLE 5 VALUE OF REGISTERED CAPITAL, NUMBER AND PERCENTAGE OF MANUFACTURING ESTABLISHMENTS BY VALUE OF REGISTERED CAPITAL AND DIVISION OF INDUSTRY

รหัส Code	จำนวนสถานประกอบการ		มูลค่าเงินจดทะเบียน (ล้านบาท) Registered capital (Million baht)										มูลค่าเงิน จดทะเบียน (บาท) Value of registered capital (Baht)	Division of Industry				
	จำนวน Number	ร้อยละ %	ไม่มีเงินจดทะเบียน No value of registered capital		รวม Total		< 1		1 - 9		10 - 49				50 - 99		100 - 199	
			จำนวน Number	ร้อยละ %	จำนวน Number	ร้อยละ %	จำนวน Number	ร้อยละ %	จำนวน Number	ร้อยละ %	จำนวน Number	ร้อยละ %			จำนวน Number	ร้อยละ %	จำนวน Number	ร้อยละ %
	2,611	100.0	2,594	99.4	17	0.6	3	17.6	7	41.2	4	23.5	1	5.9	2	11.8	<b>496,120,000</b>	<b>Total</b>
15	591	100.0	584	98.8	7	1.2	1	14.3	4	57.1	-	-	-	-	2	28.6	310,400,000	Manufacture of food products and beverages
17	216	100.0	216	100.0	-	-	-	-	-	-	-	-	-	-	-	-	-	Manufacture of textiles
18	427	100.0	426	99.8	1	0.2	-	-	-	-	-	1	100.0	-	-	-	55,000,000	Manufacture of wearing apparel; dressing and dyeing of fur
19	7	100.0	6	85.7	1	14.3	-	-	1	100.0	-	-	-	-	-	-	3,000,000	Tanning and dressing of leather; manufacture of luggage, handbags, saddlery, harness and footwear
20	966	100.0	963	99.7	3	0.3	-	-	1	33.3	2	66.7	-	-	-	-	77,000,000	Manufacture of wood and of products of wood and cork, except furniture; manufacture of articles of straw and plaiting materials
21	1	100.0	-	-	1	100.0	-	-	1	100.0	-	-	-	-	-	-	5,000,000	Manufacture of paper and paper products
22	30	100.0	30	100.0	-	-	-	-	-	-	-	-	-	-	-	-	-	Publishing, printing and reproduction of recorded media
24	6	100.0	5	83.3	1	16.7	-	-	-	-	1	100.0	-	-	-	-	10,000,000	Manufacture of chemicals and chemical products
25	16	100.0	16	100.0	-	-	-	-	-	-	-	-	-	-	-	-	-	Manufacture of rubber and plastics products
26	20	100.0	19	95.0	1	5.0	-	-	-	-	1	100.0	-	-	-	-	35,000,000	Manufacture of other non-metallic mineral products
28	125	100.0	124	99.2	1	0.8	1	100.0	-	-	-	-	-	-	-	-	700,000	Manufacture of fabricated metal products, except machinery and equipment
29	30	100.0	30	100.0	-	-	-	-	-	-	-	-	-	-	-	-	-	Manufacture of machinery and equipment n.e.c.
32	1	100.0	1	100.0	-	-	-	-	-	-	-	-	-	-	-	-	-	Manufacture of radio, television and communication equipment and apparatus
33	3	100.0	3	100.0	-	-	-	-	-	-	-	-	-	-	-	-	-	Manufacture of medical, precision and optical instruments, watches and clocks
34	4	100.0	4	100.0	-	-	-	-	-	-	-	-	-	-	-	-	-	Manufacture of motor vehicles, trailers and semi-trailers
36	168	100.0	167	99.4	1	0.6	1	100.0	-	-	-	-	-	-	-	-	20,000	Manufacture of furniture; manufacturing n.e.c.

ที่มา : สำนักงานอุตสาหกรรม พ.ศ.2550 จังหวัดสระแก้ว สำนักงานสถิติแห่งชาติ กระทรวงเทคโนโลยีสารสนเทศและการสื่อสาร

Source : The 2007 Industrial Census, Sa Kaeo Province, National Statistical Office, Ministry of Information and Communication Technology

ตาราง 6 มูลค่าเงินลงทุนที่ต่างประเทศร่วมลงทุนหรือถือหุ้น จำนวนและร้อยละของสถานประกอบการอุตสาหกรรมการผลิต จำนวนตามสัดส่วนของความร่วมมือลงทุนหรือถือหุ้นของต่างประเทศ และหมวดอุตสาหกรรม

TABLE 6 VALUE OF FOREIGN INVESTMENT OR SHARE HOLDING, NUMBER AND PERCENTAGE OF MANUFACTURING ESTABLISHMENTS BY PROPORTION OF FOREIGN INVESTMENT OR SHARE HOLDING AND DIVISION OF INDUSTRY

รหัส Code	จำนวนสถาน- ประกอบการ Number of establishments	ไม่มีต่างประเทศ		สัดส่วนของความร่วมมือลงทุน		มูลค่าเงินลงทุนที่ต่างประเทศ		Division of Industry		
		ร่วมลงทุนหรือถือหุ้น		Proportion of foreign investment or share holding		มาร่วมลงทุนหรือถือหุ้น				
		จำนวน หรือคะ หรือคะ	ร้อยละ หรือคะ	จำนวน หรือคะ	ร้อยละ หรือคะ	รวม Total	10 - 50%		Value of foreign investment or share holding (Baht)	
จำนวน Number	ร้อยละ %	จำนวน Number	ร้อยละ %	จำนวน Number	ร้อยละ %	จำนวน Number	ร้อยละ %	Total		
รวม	2,611	100.0	2,610	100.0	1	0.0	1	100.0	11,000,000	Total
15 การผลิตผลิตภัณฑ์อาหารและเครื่องดื่ม	591	100.0	591	100.0	-	-	-	-	-	- Manufacture of food products and beverages
17 การผลิตสิ่งทอ	216	100.0	216	100.0	-	-	-	-	-	- Manufacture of textiles
18 การผลิตเครื่องแต่งกาย รวมทั้งการตกแต่งและซ่อมสิ่งนสัตว์	427	100.0	426	99.8	1	0.2	1	100.0	11,000,000	Manufacture of wearing apparel; dressing and dyeing of fur
19 การฟอกและตกแต่งหนังฟอก รวมทั้งการผลิตกระเป๋าเดินทาง กระเป๋าถือ อานม้า เครื่องเทียมลาก และรองเท้า	7	100.0	7	100.0	-	-	-	-	-	Tanning and dressing of leather; manufacture of luggage, - handbags, saddlery, harness and footwear
20 การผลิตไม้และผลิตภัณฑ์จากไม้และไม้ก๊อก ยกเว้น เฟอร์นิเจอร์ รวมทั้งการผลิตสิ่งของที่ทำจากฟางและวัสดุจากสานอื่นๆ	966	100.0	966	100.0	-	-	-	-	-	Manufacture of wood and of products of wood and cork, except furniture; - manufacture of articles of straw and plaiting materials
21 การผลิตกระดาษและผลิตภัณฑ์กระดาษ	1	100.0	1	100.0	-	-	-	-	-	- Manufacture of paper and paper products
22 การพิมพ์โฆษณา การพิมพ์ และการทำสำเนาสิ่งบันทึก	30	100.0	30	100.0	-	-	-	-	-	- Publishing, printing and reproduction of recorded media
24 การผลิตเคมีภัณฑ์และผลิตภัณฑ์เคมี	6	100.0	6	100.0	-	-	-	-	-	- Manufacture of chemicals and chemical products
25 การผลิตผลิตภัณฑ์ยางและพลาสติก	16	100.0	16	100.0	-	-	-	-	-	- Manufacture of rubber and plastics products
26 การผลิตผลิตภัณฑ์จากแร่โลหะ	20	100.0	20	100.0	-	-	-	-	-	- Manufacture of other non-metallic mineral products
28 การผลิตผลิตภัณฑ์ที่ทำจากโลหะประติมากรรม ยกเว้นเครื่องจักรและอุปกรณ์	125	100.0	125	100.0	-	-	-	-	-	- Manufacture of fabricated metal products, except machinery and equipment
29 การผลิตเครื่องจักรและอุปกรณ์ ซึ่งมีได้แก่ประเภทไว้บันทึก	30	100.0	30	100.0	-	-	-	-	-	- Manufacture of machinery and equipment n.e.c.
32 การผลิตอุปกรณ์และเครื่องอุปกรณวิทยุ โทรทัศน์ และการสื่อสาร	1	100.0	1	100.0	-	-	-	-	-	- Manufacture of radio, television and communication equipment and apparatus
33 การผลิตอุปกรณ์ที่ใช้ในทางการแพทย์ การวัดความถี่ และอุปกรณ์ที่ใช้ในทางทัศนศาสตร์ นาฬิกา	3	100.0	3	100.0	-	-	-	-	-	Manufacture of medical, precision and optical instruments, - watches and clocks
34 การผลิตยานยนต์ รถพ่วงและรถจักรยานยนต์	4	100.0	4	100.0	-	-	-	-	-	- Manufacture of motor vehicles, trailers and semi-trailers
36 การผลิตเฟอร์นิเจอร์ รวมทั้งการผลิตซึ่งมิได้จัดประเภทไว้ข้างต้น	168	100.0	168	100.0	-	-	-	-	-	- Manufacture of furniture; manufacturing n.e.c.

ที่มา : สำนักนโยบายและแผนกระทรวงพาณิชย์ สำนักงานสถิติแห่งชาติ กระทรวงเทคโนโลยีสารสนเทศและการสื่อสาร

Source : The 2007 Industrial Census, Su Kaeo Province, National Statistical Office, Ministry of Information and Communication Technology

ตาราง 7 จำนวนและร้อยละของสถานประกอบการอุตสาหกรรมการผลิตที่ต่างประเทศร่วมลงทุน จำนวนตามประเทศร่วมลงทุนหรือถือหุ้นมากที่สุดเป็นอันดับหนึ่ง และหมวดอุตสาหกรรม

TABLE 7 NUMBER AND PERCENTAGE OF MANUFACTURING ESTABLISHMENTS WITH FOREIGN INVESTMENT BY THE FIRST COUNTRY WITH HIGHEST SHARE HOLDING AND DIVISION OF INDUSTRY

รหัส Code	จำนวนสถานประกอบการ Number of establishments		ไม่มีการลงทุนจาก No foreign's investment		มีการลงทุนจาก With foreign's investment		ประเทศร่วมลงทุนหรือถือหุ้นมากที่สุด The first country with highest share holding is Chin		Division of Industry
	จำนวน ร้อยละ Number %		จำนวน ร้อยละ Number %		จำนวน ร้อยละ Number %		จำนวน ร้อยละ Number %		
	2,611	100.0	2,610	100.0	1	0.0	1	100.0	
15	591	100.0	591	100.0	-	-	-	-	- Manufacture of food products and beverages
17	216	100.0	216	100.0	-	-	-	-	- Manufacture of textiles
18	427	100.0	426	99.8	1	0.2	1	100.0	Manufacture of wearing apparel; dressing and dyeing of fur
19	7	100.0	7	100.0	-	-	-	-	Tanning and dressing of leather; manufacture of luggage, handbags, saddlery, harness and footwear
20	966	100.0	966	100.0	-	-	-	-	Manufacture of wood and of products of wood and cork, except furniture; manufacture of articles of straw and plaiting materials
21	1	100.0	1	100.0	-	-	-	-	- Manufacture of paper and paper products
22	30	100.0	30	100.0	-	-	-	-	- Publishing, printing and reproduction of recorded media
24	6	100.0	6	100.0	-	-	-	-	- Manufacture of chemicals and chemical products
25	16	100.0	16	100.0	-	-	-	-	- Manufacture of rubber and plastics products
26	20	100.0	20	100.0	-	-	-	-	- Manufacture of other non-metallic mineral products
28	125	100.0	125	100.0	-	-	-	-	- Manufacture of fabricated metal products, except machinery and equipment
29	30	100.0	30	100.0	-	-	-	-	- Manufacture of machinery and equipment n.e.c.
32	1	100.0	1	100.0	-	-	-	-	- Manufacture of radio, television and communication equipment and apparatus
33	3	100.0	3	100.0	-	-	-	-	Manufacture of medical, precision and optical instruments, watches and clocks
34	4	100.0	4	100.0	-	-	-	-	- Manufacture of motor vehicles, trailers and semi-trailers
36	168	100.0	168	100.0	-	-	-	-	- Manufacture of furniture; manufacturing n.e.c.

ที่มา : สำมะโนอุตสาหกรรม พ.ศ.2550 จังหวัดสระแก้ว สำนักงานสถิติแห่งชาติ กระทรวงเทคโนโลยีสารสนเทศและการสื่อสาร

Source : The 2007 Industrial Census, Sa Kaeo Province, National Statistical Office, Ministry of Information and Communication Technology

ตาราง 8 จำนวนและร้อยละของสถานประกอบการอุตสาหกรรมผลิต อำนวยความสะดวกด้านการส่งเสริมการลงทุน จากสำนักงานคณะกรรมการส่งเสริมการลงทุน และหมวดอุตสาหกรรม

TABLE 8 NUMBER AND PERCENTAGE OF MANUFACTURING ESTABLISHMENTS BY INVESTMENT PROMOTION FROM BOARD OF INVESTMENT (BOI) AND DIVISION OF INDUSTRY

รหัส Code	หมวดอุตสาหกรรม	จำนวนสถานประกอบการ		การส่งเสริมการลงทุนจากสำนักงานคณะกรรมการส่งเสริมการลงทุน		Investment promotion from board of investment (BOI)		Division of Industry
		Number of establishments		มี (Yes)		มี (Yes)		
		จำนวน	ร้อยละ	จำนวน	ร้อยละ	จำนวน	ร้อยละ	
Number	%	Number	%	Number	%	Number	%	Total
	<b>รวม</b>	<b>2,611</b>	<b>100.0</b>	<b>2,601</b>	<b>99.6</b>	<b>10</b>	<b>0.4</b>	
15	การผลิตผลิตภัณฑ์อาหารและเครื่องดื่ม	591	100.0	590	99.8	1	0.2	Manufacture of food products and beverages
17	การผลิตสิ่งทอ	216	100.0	216	100.0	-	-	- Manufacture of textiles
18	การผลิตเครื่องแต่งกาย รวมทั้งการตกแต่งและย้อมสีขนสัตว์	427	100.0	425	99.5	2	0.5	Manufacture of wearing apparel; dressing and dyeing of fur
19	การฟอกและตกแต่งหนังฟอก รวมทั้งการผลิตกระเป๋าเดินทาง กระเป๋าถือ อานม้า เครื่องเทียมลาก และรองเท้า	7	100.0	5	71.4	2	28.6	Tanning and dressing of leather; manufacture of luggage, handbags, saddlery, harness and footwear
20	การผลิตไม้และผลิตภัณฑ์จากไม้และไม้ก๊อก ยกเว้น เฟอร์นิเจอร์ รวมทั้งการผลิตสิ่งของที่มาจากฟางและวัสดุจากสานอื่นๆ	966	100.0	963	99.7	3	0.3	Manufacture of wood and of products of wood and cork, except furniture; manufacture of articles of straw and plaiting materials
21	การผลิตกระดาษและผลิตภัณฑ์กระดาษ	1	100.0	1	100.0	-	-	- Manufacture of paper and paper products
22	การพิมพ์โฆษณา การพิมพ์ และการทำสำเนาสื่อบันทึก	30	100.0	30	100.0	-	-	- Publishing, printing and reproduction of recorded media
24	การผลิตเคมีภัณฑ์และผลิตภัณฑ์เคมี	6	100.0	6	100.0	-	-	- Manufacture of chemicals and chemical products
25	การผลิตผลิตภัณฑ์เซรามิกและพลาสติก	16	100.0	15	93.8	1	6.2	Manufacture of rubber and plastics products
26	การผลิตผลิตภัณฑ์จากแร่โลหะ	20	100.0	19	95.0	1	5.0	Manufacture of other non-metallic mineral products
28	การผลิตผลิตภัณฑ์ที่ทำจากโลหะประดิษฐ์ ยกเว้นเครื่องจักรและอุปกรณ์	125	100.0	125	100.0	-	-	- Manufacture of fabricated metal products, except machinery and equipment
29	การผลิตเครื่องจักรและอุปกรณ์ ซึ่งมีได้จัดประเภทไว้ในที่อื่น	30	100.0	30	100.0	-	-	- Manufacture of machinery and equipment n.e.c.
32	การผลิตอุปกรณ์และเครื่องอุปกรณ์วิทยุ โทรทัศน์ และการสื่อสาร	1	100.0	1	100.0	-	-	- Manufacture of radio, television and communication equipment and apparatus
33	การผลิตอุปกรณ์ที่ใช้ในทางการแพทย์ การวัดความถี่ และอุปกรณ์ที่ใช้ในทางทัศนศาสตร์ นาฬิกา	3	100.0	3	100.0	-	-	Manufacture of medical, precision and optical instruments, watches and clocks
34	การผลิตยานยนต์ รถพ่วงและรถถังรถพ่วง	4	100.0	4	100.0	-	-	- Manufacture of motor vehicles, trailers and semi-trailers
36	การผลิตเฟอร์นิเจอร์ รวมทั้งการผลิตซึ่งมิได้จัดประเภทไว้ในที่อื่น	168	100.0	168	100.0	-	-	- Manufacture of furniture; manufacturing n.e.c.

ที่มา : สำมะโนอุตสาหกรรม พ.ศ.2550 จังหวัดสระแก้ว สำนักงานสถิติแห่งชาติ กระทรวงเทคโนโลยีสารสนเทศและการสื่อสาร

Source : The 2007 Industrial Census, Sa Kao Province, National Statistical Office, Ministry of Information and Communication Technology

ตาราง 9 มูลค่าการส่งออก จำนวนและร้อยละของสถานประกอบการอุตสาหกรรมที่ผลิต จำนวนตามร้อยละของการส่งออกผลิตภัณฑ์ไปจำหน่ายในประเทศ และหมวดอุตสาหกรรม

TABLE 9 VALUE OF EXPORT, NUMBER AND PERCENTAGE OF MANUFACTURING ESTABLISHMENTS BY PERCENTAGE OF EXPORT AND DIVISION OF INDUSTRY

รหัส Code	หมวดอุตสาหกรรม Division of Industry	จำนวนสถานประกอบการ ไม่มีการส่งออก		ร้อยละการส่งออก										มูลค่าการส่งออก								
		No export		รวม		Percentage of export										(บาท)						
		จำนวน Number	ร้อยละ %	จำนวน Number	ร้อยละ %	< 10	10 - 19	20 - 29	40 - 49	50 - 59	70 - 79	90 - 99	100	Value of export (บาท)	ร้อยละ (Bath)							
	รวม	2,611	100.0	2,599	99.5	12	0.5	1	8.3	1	8.3	1	8.3	1	8.3	1	8.3	2	16.7	3,891,863,587	Total	
15	การผลิตผลิตภัณฑ์อาหารและเครื่องดื่ม	591	100.0	590	99.8	1	0.2	-	-	-	-	-	-	-	-	-	-	-	-	848,442,719	Manufacture of food products and beverages	
17	การผลิตสิ่งทอ	216	100.0	215	99.5	1	0.5	-	-	-	-	1	100.0	-	-	-	-	-	-	2,400,000	Manufacture of textiles	
18	การผลิตเครื่องแต่งกายรวมทั้งการผลิตและย้อมสีขนสัตว์	427	100.0	425	99.5	2	0.5	-	-	-	-	-	-	-	-	-	-	-	-	2,408,750,956	Manufacture of wearing apparel; dressing and dyeing of fur	
19	การซ่อมและตกแต่งสิ่งทอ รวมทั้งการผลิตกระเป๋าเดินทาง กระเป๋าถือ อนามัย เครื่องเขียน และรองเท้า	7	100.0	5	71.4	2	28.6	-	-	-	2	100.0	-	-	-	-	-	-	-	6,054,487	Tanning and dressing of leather; manufacture of luggage, handbags, saddlery, harness and footwear	
20	การผลิตไม้และผลิตภัณฑ์จากไม้และใช้ทุก ยกเว้นเฟอร์นิเจอร์ รวมทั้งการผลิตสิ่งของที่ทำจากหนังและวัสดุจากสัตว์อื่น ๆ	966	100.0	963	99.7	3	0.3	1	33.3	-	-	-	1	33.3	-	-	-	-	-	513,859,273	Manufacture of wood and of products of wood and cork, except furniture; manufacture of articles of straw and plaiting materials	
21	การผลิตกระดาษและผลิตภัณฑ์กระดาษ	1	100.0	1	100.0	-	-	-	-	-	-	-	-	-	-	-	-	-	-	-	Manufacture of paper and paper products	
22	การพิมพ์โฆษณา การพิมพ์ และการทำสำเนาอื่น ๆ	30	100.0	30	100.0	-	-	-	-	-	-	-	-	-	-	-	-	-	-	-	Publishing, printing and reproduction of recorded media	
24	การผลิตเคมีภัณฑ์และผลิตภัณฑ์	6	100.0	6	100.0	-	-	-	-	-	-	-	-	-	-	-	-	-	-	-	Manufacture of chemicals and chemical products	
25	การผลิตผลิตภัณฑ์ยางและพลาสติก	16	100.0	15	93.8	1	6.2	-	-	-	-	-	-	-	-	-	-	-	-	103,318,110	Manufacture of rubber and plastics products	
26	การผลิตผลิตภัณฑ์จากแร่โลหะ	20	100.0	19	95.0	1	5.0	-	-	-	-	-	-	-	-	-	-	-	-	8,718,042	Manufacture of other non-metallic mineral products	
28	การผลิตผลิตภัณฑ์จากโลหะประเภทอื่นซึ่งรวมถึงเครื่องและอุปกรณ์	125	100.0	125	100.0	-	-	-	-	-	-	-	-	-	-	-	-	-	-	-	Manufacture of fabricated metal products, except machinery and equipment	
29	การผลิตเครื่องจักรและอุปกรณ์ ซึ่งมีได้ประเภทอื่นที่อื่น	30	100.0	30	100.0	-	-	-	-	-	-	-	-	-	-	-	-	-	-	-	Manufacture of machinery and equipment n.e.c.	
32	การผลิตอุปกรณ์และเครื่องมือวิทยุ โทรทัศน์ และการสื่อสาร	1	100.0	1	100.0	-	-	-	-	-	-	-	-	-	-	-	-	-	-	-	Manufacture of radio, television and communication equipment and apparatus	
33	การผลิตอุปกรณ์ที่ใช้ในทางการแพทย์ การวัดความถี่ และอุปกรณ์ที่ใช้ในทางทัศนศาสตร์ นกัภาพ	3	100.0	3	100.0	-	-	-	-	-	-	-	-	-	-	-	-	-	-	-	Manufacture of medical, precision and optical instruments, watches and clocks	
34	การผลิตยานยนต์ รถพ่วงและรถบรรทุก	4	100.0	4	100.0	-	-	-	-	-	-	-	-	-	-	-	-	-	-	-	Manufacture of motor vehicles, trailers and semi-trailers	
36	การผลิตเฟอร์นิเจอร์ รวมทั้งการผลิตซึ่งมีใช้ประเภทอื่นที่อื่น	168	100.0	167	99.4	1	0.6	-	-	-	-	-	-	-	-	-	-	-	-	-	320,000	Manufacture of furniture; manufacturing n.e.c.

ที่มา : สำนักงานอุตสาหกรรม พ.ศ.2550 จังหวัดสระแก้ว สำนักงานสถิติแห่งชาติ กระทรวงเทคโนโลยีสารสนเทศและการสื่อสาร

Source : The 2007 Industrial Census, Sa Kaeo Province, National Statistical Office, Ministry of Information and Communication Technology

ตาราง 10 จำนวนและร้อยละของสถานประกอบการอุตสาหกรรมผลิต จำนวนตามประเทศที่มีการส่งออกผลิตภัณฑ์ไปจำหน่าย และหมวดอุตสาหกรรม

TABLE 10 NUMBER AND PERCENTAGE OF MANUFACTURING ESTABLISHMENTS BY EXPORTED COUNTRY OF PRODUCT AND DIVISION OF INDUSTRY

รหัส Code	หมวดอุตสาหกรรม	จำนวนสถานประกอบการ		ไม่มีการส่งออก		มีการส่งออก		ประเทศที่ส่งออก Exported country												Division of Industry
		Number of establishments		No export		Export		ญี่ปุ่น Japan			สหรัฐอเมริกา USA			ประเทศในยุโรป Country in Europ.			Other countries			
		จำนวน Number	ร้อยละ %	จำนวน Number	ร้อยละ %	จำนวน Number	ร้อยละ %	จำนวน Number	ร้อยละ %	จำนวน Number	ร้อยละ %	จำนวน Number	ร้อยละ %	จำนวน Number	ร้อยละ %	จำนวน Number	ร้อยละ %	จำนวน Number	ร้อยละ %	
	<b>รวม</b>	<b>2,611</b>	<b>100.0</b>	<b>2,599</b>	<b>99.5</b>	<b>12</b>	<b>0.5</b>	<b>3</b>	<b>25.0</b>	<b>2</b>	<b>16.7</b>	<b>3</b>	<b>25.0</b>	<b>4</b>	<b>33.3</b>	<b>Total</b>				
15	การผลิตภัตตาคารอาหารและเครื่องดื่ม	591	100.0	590	99.8	1	0.2	-	-	-	-	-	-	1	100.0	Manufacture of food products and beverages				
17	การผลิตสิ่งทอ	216	100.0	215	99.5	1	0.5	-	-	-	-	-	-	1	100.0	Manufacture of textiles				
18	การผลิตเครื่องแต่งกาย รวมทั้งการตกแต่งและซ่อมเสื้อผ้า	427	100.0	425	99.5	2	0.5	-	-	2	100.0	-	-	-	-	Manufacture of wearing apparel; dressing and dyeing of fur				
19	การฟอกและตกแต่งหนังรองเท้า รวมทั้งการผลิตกระเป๋าเดินทาง กระเป๋าถือ อานม้า เครื่องเขียนกลา และรองเท้า	7	100.0	5	71.4	2	28.6	1	50.0	-	-	1	50.0	-	-	Tanning and dressing of leather; manufacture of luggage, handbags, saddlery, harness and footwear				
20	การผลิตไม้และผลิตภัณฑ์จากไม้และไม้ก๊อก ยกเว้น เฟอร์นิเจอร์ รวมทั้งการผลิตสิ่งของที่ทำจากฟางและวัสดุจากสานอื่นๆ	966	100.0	963	99.7	3	0.3	1	33.3	-	-	2	66.7	-	-	Manufacture of wood and of products of wood and cork, except furniture; manufacture of articles of straw and plaiting materials				
21	การผลิตกระดาษและผลิตภัณฑ์กระดาษ	1	100.0	1	100.0	-	-	-	-	-	-	-	-	-	-	Manufacture of paper and paper products				
22	การพิมพ์โฆษณา การพิมพ์ และการทำสำเนาสิ่งพิมพ์	30	100.0	30	100.0	-	-	-	-	-	-	-	-	-	-	Publishing, printing and reproduction of recorded media				
24	การผลิตเคมีภัณฑ์และผลิตภัณฑ์เคมี	6	100.0	6	100.0	-	-	-	-	-	-	-	-	-	-	Manufacture of chemicals and chemical products				
25	การผลิตผลิตภัณฑ์ยางและพลาสติก	16	100.0	15	93.8	1	6.2	1	100.0	-	-	-	-	-	-	Manufacture of rubber and plastics products				
26	การผลิตผลิตภัณฑ์จากแร่โลหะ	20	100.0	19	95.0	1	5.0	-	-	-	-	-	-	1	100.0	Manufacture of other non-metallic mineral products				
28	การผลิตผลิตภัณฑ์ที่ทำจากโลหะประดิษฐ์ ยกเว้นเครื่องจักรและอุปกรณ์	125	100.0	125	100.0	-	-	-	-	-	-	-	-	-	-	Manufacture of fabricated metal products, except machinery and equipment				
29	การผลิตเครื่องจักรและอุปกรณ์ ซึ่งมีได้จัดประเภทไว้ในที่อื่น	30	100.0	30	100.0	-	-	-	-	-	-	-	-	-	-	Manufacture of machinery and equipment n.e.c.				
32	การผลิตอุปกรณ์และเครื่องอุปกรณัวิทยุ โทรทัศน์ และการสื่อสาร	1	100.0	1	100.0	-	-	-	-	-	-	-	-	-	-	Manufacture of radio, television and communication equipment and apparatus				
33	การผลิตอุปกรณ์ที่ใช้ในทางการแพทย์ การวัดความถี่ และอุปกรณ์ที่ใช้ในทางทัศนศาสตร์ นาฬิกา และอุปกรณ์ที่ใช้ในทางดาราศาสตร์	3	100.0	3	100.0	-	-	-	-	-	-	-	-	-	-	Manufacture of medical, precision and optical instruments, watches and clocks				
34	การผลิตยานยนต์ รถพ่วงและรถกึ่งพ่วง	4	100.0	4	100.0	-	-	-	-	-	-	-	-	-	-	Manufacture of motor vehicles, trailers and semi-trailers				
36	การผลิตเฟอร์นิเจอร์ รวมทั้งการผลิตสิ่งมีได้จัดประเภทไว้ในที่อื่น	168	100.0	167	99.4	1	0.6	-	-	-	-	-	-	1	100.0	Manufacture of furniture; manufacturing n.e.c.				

ที่มา : สำนักงานอุตสาหกรรม พ.ศ.2550 จังหวัดสระแก้ว สำนักงานสถิติแห่งชาติ กระทรวงเทคโนโลยีสารสนเทศและการสื่อสาร

Source : The 2007 Industrial Census, Sa Kaeo Province, National Statistical Office, Ministry of Information and Communication Technology

ตาราง 11 มูลค่าการใช้วัตถุดิบหรือวัสดุประกอบอุตสาหกรรมผลิต จำนวนและร้อยละของสถานประกอบการอุตสาหกรรมผลิต จำนวนตามการใช้วัตถุดิบฯ และหมวดอุตสาหกรรม

TABLE 11. VALUE OF IMPORTED MATERIALS AND COMPONENTS, NUMBER AND PERCENTAGE OF MANUFACTURING ESTABLISHMENTS BY USE OF IMPORTED MATERIALS AND COMPONENTS AND DIVISION OF INDUSTRY

รหัส	Code	จำนวนโรงงานอุตสาหกรรม	จำนวนสถานประกอบการ		ร้อยละของวัตถุดิบหรือวัสดุประกอบที่มาจากต่างประเทศ										มูลค่าการใช้วัตถุดิบ (บาท)	Division of Industry						
			จำนวน	ร้อยละ	ไม่มีการใช้วัตถุดิบ	รวม	10-19	20-29	40-49	50-59	80-89	90-99	Value of imported materials and components(Baht)									
			จำนวน	ร้อยละ	จำนวน	ร้อยละ	จำนวน	ร้อยละ	จำนวน	ร้อยละ	จำนวน	ร้อยละ	จำนวน	ร้อยละ	จำนวน	ร้อยละ						
			2,611	100.0	2,602	99.7	9	0.3	1	11.1	2	22.2	1	11.1	1	11.1	2	22.2	1,660,712,485	Total		
15		การผลิตกับซ้ออาหารและเครื่องดื่ม	591	100.0	589	99.7	2	0.3	-	-	1	50.0	-	-	-	-	1	50.0	3,977,259	Manufacture of food products and beverages		
17		การผลิตสิ่งทอ	216	100.0	215	99.5	1	0.5	-	-	-	-	1	100.0	-	-	-	-	150,000	Manufacture of textiles		
18		การผลิตเครื่องแต่งกาย รวมทั้งการตกแต่งและซ่อมเสื้อผ้า	427	100.0	425	99.5	2	0.5	-	-	-	-	-	-	1	50.0	1	50.0	1,499,461,043	Manufacture of wearing apparel; dressing and dyeing of fur		
19		การซ่อมและตกแต่งยานยนต์ รวมทั้งการผลิตกระบะเบ็ดตก	7	100.0	6	85.7	1	14.3	-	-	1	100.0	-	-	-	-	-	-	161,763	Tanning and dressing of leather; manufacture of luggage, handbags, saddlery,harness and footwear		
20		กระบะเบ็ดตก อวนไม้ เครื่องยิงปลา และของทำมือที่ทำจากพลาสติกที่ไม่ใช่โพลีเอทิลีน	966	100.0	965	99.9	1	0.1	-	-	-	1	100.0	-	-	-	-	-	97,135,042	Manufacture of wood and of products of wood and cork, except furniture; manufacture of articles of straw and plaiting materials		
21		การผลิตกระดาษและผลิตภัณฑ์กระดาษ	1	100.0	1	100.0	-	-	-	-	-	-	-	-	-	-	-	-	-	Manufacture of paper and paper products		
22		การพิมพ์ที่โฆษณา การพิมพ์ และการทำสำเนาเสมือนมีที่	30	100.0	30	100.0	-	-	-	-	-	-	-	-	-	-	-	-	-	-	Publishing, printing and reproduction of recorded media	
24		การผลิตเคมีภัณฑ์และผลิตภัณฑ์	6	100.0	6	100.0	-	-	-	-	-	-	-	-	-	-	-	-	-	-	Manufacture of chemicals and chemical products	
25		การผลิตผลิตภัณฑ์ยางและพลาสติก	16	100.0	15	93.8	1	6.2	1	100.0	-	-	-	-	-	-	-	-	-	-	Manufacture of rubber and plastics products	
26		การผลิตผลิตภัณฑ์จากแร่โลหะ	20	100.0	20	100.0	-	-	-	-	-	-	-	-	-	-	-	-	-	-	Manufacture of other non-metallic mineral products	
28		การผลิตผลิตภัณฑ์ที่มาจากโลหะประดิษฐ์ ยกเว้นเครื่องจักรและอุปกรณ์	125	100.0	125	100.0	-	-	-	-	-	-	-	-	-	-	-	-	-	-	Manufacture of fabricated metal products, except machinery and equipment	
29		การผลิตเครื่องจักรและอุปกรณ์ ซึ่งมีได้ดัดแปลงเข้าในขั้น	30	100.0	30	100.0	-	-	-	-	-	-	-	-	-	-	-	-	-	-	Manufacture of machinery and equipment n.e.c.	
32		การผลิตอุปกรณ์และเครื่องมืออิเล็กทรอนิกส์ โทรทัศน์ และการสื่อสาร	1	100.0	1	100.0	-	-	-	-	-	-	-	-	-	-	-	-	-	-	Manufacture of radio, television and communication equipment and apparatus	
33		การผลิตอุปกรณ์ที่ใช้ในทางการแพทย์ การวัดความถี่ และอุปกรณ์ที่ใช้ในทางทัศนศาสตร์ นาฬิกา	3	100.0	3	100.0	-	-	-	-	-	-	-	-	-	-	-	-	-	-	Manufacture of medical, precision and optical instruments, watches and clocks	
34		การผลิตยานยนต์ รถพ่วงและรถสองพ่วง	4	100.0	4	100.0	-	-	-	-	-	-	-	-	-	-	-	-	-	-	Manufacture of motor vehicles, trailers and semi-trailers	
36		การผลิตเฟอร์นิเจอร์ รวมทั้งการผลิตสิ่งมีได้ดัดแปลงเข้าในขั้น	168	100.0	167	99.4	1	0.6	-	-	-	-	1	100.0	-	-	-	-	-	-	41,946,719	Manufacture of furniture; manufacturing n.e.c.

ที่มา : สำนักอุตสาหกรรม พ.ศ.2550 จังหวัดสระแก้ว สำนักงานสถิติแห่งชาติ กระทรวงเทคโนโลยีสารสนเทศและการสื่อสาร  
Source : The 2007 Industrial Census, Sa Kaeo Province, National Statistical Office, Ministry of Information and Communication Technology



ตาราง 12 จำนวนและร้อยละของสถานประกอบการอุตสาหกรรมผลิต อุตสาหกรรมที่ใช้กำลังการผลิตที่ 250 และสถานประกอบการ  
TABLE 12 NUMBER AND PERCENTAGE OF MANUFACTURING ESTABLISHMENTS BY PERCENTAGE OF CAPACITY UTILIZATION IN 2006 AND DIVISION OF INDUSTRY

รหัส Code	จำนวน Number	ร้อยละ %	จำนวนสถานประกอบการ Number of establishments											เฉลี่ยต่อสถาน- ประกอบกร Average per establishment	Division of Industry											
			อัตราการใช้กำลังการผลิตปี 2549 Percentage of capacity utilization in 2006																							
			10-19	20-29	30-39	40-49	50-59	60-69	70-79	80-89	90-99	≥100														
รวม	2,611	100.0	10	4	36	1.4	130	5.0	182	6.9	257	9.8	324	12.4	387	14.8	419	16.1	476	18.2	392	15.0	72.0	Total		
15	591	100.0	-	-	7	1.1	-	-	22	3.7	28	4.7	34	5.7	27	4.6	22	3.8	412	69.7	40	6.7	83.3	Manufacture of food products and beverages		
17	216	100.0	-	-	1	0.5	6	2.8	11	5.2	78	36.0	41	18.8	8	3.9	13	5.9	31	14.4	27	12.7	65.4	Manufacture of textiles		
18	427	100.0	-	-	18	4.2	34	7.9	1	0.2	34	7.9	104	24.5	44	10.3	121	28.4	4	1.0	67	15.6	68.8	Manufacture of wearing apparel, dressing and dyeing of fur		
19																								Tanning and dressing of leather; manufacture of luggage, handbags, saddlery, harness and footwear		
20	7	100.0	-	-	-	-	4	57.1	-	-	-	-	-	-	3	42.9	-	-	-	-	-	-	-	47.1	Manufacture of wood and of products of straw and plaiting materials	
21	966	100.0	-	-	-	-	66	6.8	119	12.3	68	7.1	73	7.5	244	25.3	180	18.7	1	0.1	215	22.2	70.7	Manufacture of articles of straw and plaiting materials		
22	30	100.0	-	-	-	-	8	25.0	1	7.3	8	25.0	-	-	8	25.0	-	-	-	-	-	-	-	60.0	Manufacture of paper and paper products	
24	6	100.0	-	-	-	-	-	-	-	-	-	-	-	-	16.7	-	-	-	-	7	21.7	-	-	59.4	Publishing, printing and reproduction of recorded media	
25	16	100.0	-	-	-	-	-	-	7	40.6	1	6.3	1	6.3	1	6.3	-	-	8	46.9	-	-	-	-	74.2	Manufacture of chemicals and chemical products
26	20	100.0	-	-	-	-	-	-	-	-	-	-	-	-	-	-	-	-	-	-	-	-	-	-	60.6	Manufacture of rubber and plastics products
28	125	100.0	-	-	2	1.9	8	6.4	5	3.8	17	13.6	31	24.7	16	12.9	26	20.5	12	9.5	4	22.0	80.4	Manufacture of other non-metallic mineral products		
29	30	100.0	4	12.5	2	7.3	-	-	4	12.5	1	3.3	5	15.8	4	14.0	8	27.2	2	7.3	-	-	-	66.3	Manufacture of fabricated metal products, except machinery and equipment	
32	1	100.0	-	-	-	-	1	100.0	-	-	-	-	-	-	-	-	-	-	-	-	-	-	-	-	58.0	Manufacture of machinery and equipment n.e.c.
33	3	100.0	-	-	-	-	2	66.7	-	-	-	-	-	-	-	-	-	-	1	33.3	-	-	-	-	30.0	Manufacture of radio, television and communication equipment and apparatus
34	4	100.0	-	-	-	-	-	-	-	-	-	-	-	-	-	-	-	-	-	-	-	-	-	-	Manufacture of medical, precision and optical instruments, watches and clocks	
36	168	100.0	6	3.6	6	3.6	1	0.6	13	7.7	20	11.9	31	18.4	27	16.1	35	20.8	4	2.4	25	14.9	95.0	Manufacture of motor vehicles, trailers and semi-trailers		
																									66.6	Manufacture of furniture; manufacturing n.e.c.

ที่มา : สำนักงานอุตสาหกรรม พ.ศ.2550 จังหวัดสระแก้ว สำนักงานสถิติแห่งชาติ กระทรวงเทคโนโลยีสารสนเทศและการสื่อสาร

Source : The 2007 Industrial Census, Sa Kaeo Province, National Statistical Office, Ministry of Information and Communication Technology

## ภาค 2 ข้อมูลการดำเนินงานของสถานประกอบการ

ตอนที่ 1 ข้อมูลการดำเนินงานกิจกรรมของสถานประกอบการ  
จำแนกตามขนาดของสถานประกอบการ

## สารบัญตารางสถิติ

- ตอนที่ 1 ข้อมูลการดำเนินงานกิจการจำแนกตามขนาดของสถานประกอบการ
- ตาราง 1 สถิติมูลฐานอุตสาหกรรมการผลิตในปี 2549 จำแนกตามขนาดของสถานประกอบการ
- ตาราง 2 มูลค่าผลผลิตของสถานประกอบการอุตสาหกรรมการผลิตในปี 2549 จำแนกตามขนาดของสถานประกอบการ
- ตาราง 3 ค่าใช้จ่ายขั้นกลางของสถานประกอบการอุตสาหกรรมการผลิตในปี 2549 จำแนกตามขนาดของสถานประกอบการ
- ตาราง 4 คนทำงานในสถานประกอบการอุตสาหกรรมการผลิตในปี 2549 จำแนกตามสถานภาพการทำงาน เพศ และขนาดของสถานประกอบการ
- ตาราง 5 จำนวนสถานประกอบการอุตสาหกรรมการผลิต จำแนกตามจำนวนวันทำงานต่อสัปดาห์ จำนวนชั่วโมงทำงานเฉลี่ยต่อวันของลูกจ้าง และขนาดของสถานประกอบการ
- ตาราง 6 ค่าตอบแทนแรงงานในปี 2549 จำแนกตามขนาดของสถานประกอบการ
- ตาราง 7 มูลค่าวัตถุดิบและวัสดุประกอบฯ และสินค้าคงเหลือต้นปีและปลายปี 2549 จำแนกตามขนาดของสถานประกอบการ
- ตาราง 8 ส่วนเปลี่ยนแปลงของมูลค่าวัตถุดิบและวัสดุประกอบฯ และสินค้าคงเหลือในปี 2549 จำแนกตามขนาดของสถานประกอบการ
- ตาราง 9 ค่าใช้จ่ายทั้งสิ้นและค่าภาษีมูลค่าเพิ่มสุทธิของสถานประกอบการอุตสาหกรรมการผลิตในปี 2549 จำแนกตามขนาดของสถานประกอบการ
- ตาราง 10 รายรับทั้งสิ้นของสถานประกอบการอุตสาหกรรมการผลิตในปี 2549 จำแนกตามขนาดของสถานประกอบการ
- ตาราง 11 มูลค่าตามบัญชีของสินทรัพย์ถาวรในปี 2549 จำแนกตามขนาดของสถานประกอบการ
- ตาราง 12 มูลค่าสินทรัพย์ถาวรที่เปลี่ยนแปลงระหว่าง มกราคม - ธันวาคม 2549 จำแนกตามขนาดของสถานประกอบการ

ตาราง 1 สถิติฐานอุตสาหกรรมการผลิตในปี 2549 จำแนกตามขนาดของสถานประกอบการ

TABLE 1 SUMMARY OF BASIC STATISTICS FOR MANUFACTURING ESTABLISHMENTS IN 2006 BY SIZE OF ESTABLISHMENT

(ล้านบาท In Million Baht)

ขนาดของสถานประกอบการ	จำนวน		จ้างงาน		ลูกจ้าง Employees		มูลค่าผลิต		ค่าใช้จ่าย		มูลค่าเพิ่ม		Size of establishment
	สถานประกอบการ	จำนวน	คนทำงาน	จำนวน	ค่าตอบแทน	จำนวน	ค่าตอบแทน	Value of	gross output	ขั้นกลาง	Intermediate	Value added	
	Number of establishments	Number of persons engaged	Number of persons engaged	Number	Remuneration	Remuneration	Remuneration	Value of gross output	Value of gross output	consumption	consumption	Value added	
<b>รวม</b>	<b>2,611</b>	<b>12,418</b>	<b>12,418</b>	<b>8,899</b>	<b>814,091.00</b>	<b>814,091.00</b>	<b>814,091.00</b>	<b>10,649.82</b>	<b>10,649.82</b>	<b>8,096.15</b>	<b>8,096.15</b>	<b>2,553.67</b>	<b>Total</b>
1-15 คน	2,563	5,875	5,875	2,389	126,784.50	126,784.50	126,784.50	2,689.94	2,689.94	1,764.51	1,764.51	925.43	1-15 persons
16-25 คน	23	457	457	433	17,420.20	17,420.20	17,420.20	195.31	195.31	134.06	134.06	61.25	16-25 persons
26-30 คน	4	115	115	110	3,791.90	3,791.90	3,791.90	75.98	75.98	63.37	63.37	0.75	26-30 persons
31-50 คน	4	137	137	133	8,655.60	8,655.60	8,655.60	124.63	124.63	83.51	83.51	0.30	31-50 persons
51-200 คน	11	1,414	1,414	1,414	126,802.70	126,802.70	126,802.70	0.06	0.06	1,960.99	1,960.99	514.88	51-200 persons
มากกว่า 200 คน	6	4,420	4,420	4,420	530,636.10	530,636.10	530,636.10	5,088.09	5,088.09	4,089.71	4,089.71	998.38	More than 200 persons

ที่มา : สำนักงานอุตสาหกรรม พ.ศ.2550 จังหวัดสระแก้ว สำนักงานสถิติแห่งชาติ กระทรวงเทคโนโลยีสารสนเทศและการสื่อสาร

Source : The 2007 Industrial Census, Sa Kaeo Province, National Statistical Office, Ministry of Information and Communication Technology

ตาราง 2 มูลค่าผลิตของสถานประกอบการอุตสาหกรรมผลิตในปี 2549 จำแนกตามขนาดของสถานประกอบการ

TABLE 2 VALUE OF GROSS OUTPUT OF MANUFACTURING ESTABLISHMENTS IN 2006 BY SIZE OF ESTABLISHMENT

		(ล้านบาท In Million Baht)						
จำนวน สถาน- ประกอบการ	รวม Total	มูลค่าขายผลผลิต Sales of goods produced	รายรับจาก การขายสินค้า ที่ซื้อมาจำหน่าย ในสภาพเดิม Sales of goods purchased for resale	รายรับจาก รับจ้างเหมาทำการ ผลิตสินค้า Receipts for contract and commission work	รายรับจาก ให้บริการบำรุงรักษา ซ่อมแซมและติดตั้ง ให้แก่สถาน ประกอบการอื่น Receipts for repair and installation work etc.	รายรับจาก ให้เช่าอาคาร ฯลฯ และรายรับอื่น ๆ Receipts for rent on building etc.	ส่วนเปลี่ยนแปลง มูลค่าสินค้าคงเหลือ Change in value of stocks of goods	Size of establishment
ขนาดของ สถานประกอบการ								
รวม	2,611	10,649.82	8,504.58	50.24	7.41	79.99	631.36	Total
1-15 คน	2,563	2,689.94	1,288.62	15.19	1.29	0.75	24.14	1-15 persons
16-25 คน	23	195.31	187.37	1.74	-	0.30	5.90	16-25 persons
26-30 คน	4	75.98	51.75	0.06	-	-	24.17	26-30 persons
31-50 คน	4	124.63	123.92	-	-	-	0.71	31-50 persons
51-200 คน	11	2,475.87	2,214.09	-	6.12	25.95	229.71	51-200 persons
มากกว่า 200 คน	6	5,088.09	4,638.83	33.25	-	52.99	346.74	More than 200 persons

ที่มา : สำมะโนอุตสาหกรรม พ.ศ.2550 จังหวัดสระแก้ว สำนักงานสถิติแห่งชาติ กระทรวงเทคโนโลยีสารสนเทศและการสื่อสาร

Source : The 2007 Industrial Census, Sa Kaeo Province, National Statistical Office, Ministry of Information and Communication Technology

ตาราง 3 ค่าใช้จ่ายขั้นกลางของสถานประกอบการอุตสาหกรรมการผลิตในปี 2549 จำแนกตามขนาดของสถานประกอบการ

TABLE 3 INTERMEDIATE CONSUMPTION OF MANUFACTURING ESTABLISHMENTS IN 2006 BY SIZE OF ESTABLISHMENT

		(พันบาท In Thousand Baht)										
จำนวน สถาน- ประกอบการ	รวม Total	ค่าซื้อวัตถุดิบ และวัสดุประกอบฯ ที่ใช้ในการผลิต	ค่าซื้อเพลิง และค่าไฟฟ้า ที่ใช้จ่ายในการผลิต	ค่าติดตั้งซ่อมแซมและ บำรุงรักษาสินค้า ที่จำหน่ายให้ลูกค้า	ค่าติดตั้งซ่อมแซมและ บำรุงรักษาเครื่องจักร เครื่องมือ	ค่าซื้อสินค้า ที่ซื้อมาจำหน่าย ในสภาพเดิม	ค่าจ้างเหมาจ่ายให้ สถานประกอบการ อื่นผลิตสินค้าให้	ค่าใช้จ่ายอื่นๆ Other expenses	ส่วนเปลี่ยนแปลง มูลค่าวัตถุดิบและ วัสดุประกอบฯ คงเหลือ	Change in value of stocks of materials and components	Total	Size of establishment
Number of establishments	8,096.15	5,114.66	311.16	25.32	457.55	1,198.06	41.74	955.52	7,870.40			
1-15 คน	2,563	413.23	74.03	0.09	0.30	1,181.93	-	89.35	0.34	1-15 persons		
16-25 คน	23	134.06	0.06	0.01	1.67	-	0.69	10.92	10.92	16-25 persons		
26-30 คน	4	63.37	2.38	-	0.83	0.71	-	19.13	0.07	26-30 persons		
31-50 คน	4	83.51	23.32	-	2.39	-	1.46	17.36	0.83	31-50 persons		
51-200 คน	11	1,960.99	113.37	10.69	151.20	-	0.70	36,113.00	11.52	51-200 persons		
มากกว่า 200 คน	6	4,089.71	92.85	14.54	295.26	16.13	38.90	457.62	13.23	More than 200 persons		

ที่มา : สำมะโนอุตสาหกรรม พ.ศ.2550 จังหวัดสระแก้ว สำนักงานสถิติแห่งชาติ กระทรวงเทคโนโลยีสารสนเทศและการสื่อสาร

Source : The 2007 Industrial Census, Sa Kaeo Province, National Statistical Office, Ministry of Information and Communication Technology

ตาราง 4 คนทำงานในสถานประกอบการอุตสาหกรรมผลิตในปี 2549 จำแนกตามสถานภาพการทำงาน เพศ และขนาดของสถานประกอบการ

TABLE 4 PERSONS ENGAGED IN MANUFACTURING ESTABLISHMENTS IN 2006 BY WORK STATUS, SEX AND SIZE OF ESTABLISHMENT

ขนาดของ สถานประกอบการ	จำนวน สถาน- ประกอบการ	รวม		คนทำงาน โดยไม่ได้รับค่าจ้าง/ เงินเดือน		ลูกจ้างในกรรมวิธีการผลิต Operatives						ลูกจ้างอื่นๆ		Size of establishment					
		ชาย	หญิง	รวม	ชาย	หญิง	ผู้ปฏิบัติงานมีฝีมือ		ผู้ปฏิบัติงานไม่มีฝีมือ		รวม	ชาย	หญิง		Other employees				
							Male	Female	Male	Female					Male	Female	Male	Female	
		รวม	หญิง	รวม	ชาย	หญิง	รวม	ชาย	หญิง	รวม	ชาย	หญิง	รวม	ชาย	หญิง				
		Total	Female	Total	Male	Female	Total	Male	Female	Total	Male	Female	Total	Male	Female				
				Unpaid workers			Skill labour			Unskill labour									
<b>รวม</b>	<b>2,611</b>	<b>12,418</b>	<b>6,978</b>	<b>3,519</b>	<b>1,354</b>	<b>2,164</b>	<b>8,187</b>	<b>3,714</b>	<b>4,473</b>	<b>5,696</b>	<b>2,620</b>	<b>3,076</b>	<b>2,491</b>	<b>1,094</b>	<b>1,397</b>	<b>712</b>	<b>372</b>	<b>340</b>	<b>Total</b>
1-15 คน	2,563	5,875	3,000	2,875	3,486	1,338	2,147	2,372	1,659	1,782	1,435	347	590	224	366	17	3	14	1-15 persons
16-25 คน	23	457	187	270	24	748	9	395	165	274	123	151	121	42	79	38	7	31	16-25 persons
26-30 คน	4	115	24	91	5	296	5	109	24	84	24	60	25	-	25	1	-	1	26-30 persons
31-50 คน	4	137	82	56	4	1	3	108	64	83	46	37	25	18	7	25	17	8	31-50 persons
51-200 คน	11	1,414	644	770	-	-	705	1,217	539	805	317	488	412	222	190	197	105	92	51-200 persons
มากกว่า 200 คน	6	4,420	1,503	2,917	-	-	-	3,986	1,263	2,668	675	1,993	1,318	588	730	434	240	194	More than 200 persons

ที่มา : สำมะโนอุตสาหกรรม พ.ศ.2550 จังหวัดสระแก้ว สำนักงานสถิติแห่งชาติ กระทรวงเทคโนโลยีสารสนเทศและการสื่อสาร

Source : The 2007 Industrial Census, Sa Kaeo Province, National Statistical Office, Ministry of Information and Communication Technology



ตาราง 5 จำนวนสถานประกอบการอุตสาหกรรมผลิต จำนวนตามจำนวนวันทำงานต่อสัปดาห์ จำนวนชั่วโมงทำงานเฉลี่ยต่อวันของลูกจ้าง และขนาดของสถานประกอบการ

TABLE 5 NUMBER OF MANUFACTURING ESTABLISHMENTS BY WORKING DAYS PER WEEK, WORKING HOURS PER DAY OF EMPLOYEES AND SIZE OF ESTABLISHMENT

ขนาดของ สถานประกอบการ	จำนวน สถาน ประกอบการ	ลูกจ้างในกรรมวิธีการผลิต Operatives				ลูกจ้างอื่น ๆ Other employees				Size of establishment					
		จำนวนวันทำงานต่อสัปดาห์		จำนวนชั่วโมงทำงานเฉลี่ยต่อวัน		จำนวนวันทำงานต่อสัปดาห์		จำนวนชั่วโมงทำงานเฉลี่ยต่อวัน							
		Number of working days per week	Number of working hours per day	Number of working days per week	Number of working hours per day	Number of working days per week	Number of working hours per day								
		≤5	6	7	<8	8-10	11-12	>12	≤5	6	7	<8	8-10	11-12	>12
<b>รวม</b>	<b>2,611</b>	<b>88</b>	<b>509</b>	<b>172</b>	<b>41</b>	<b>1,699</b>	<b>11</b>	<b>-</b>	<b>1</b>	<b>34</b>	<b>3</b>	<b>1</b>	<b>36</b>	<b>1</b>	<b>-</b>
1-15 คน	2,563	78	476	111	37	620	9	-	1	8	2	-	11	-	-
16-25 คน	23	7	13	3	3	20	-	-	-	9	1	1	9	-	-
26-30 คน	4	2	1	1	1	748	-	-	-	1	-	-	1	-	-
31-50 คน	4	-	4	-	-	296	-	-	-	2	-	-	2	-	-
51-200 คน	11	1	10	56	-	10	1	-	-	10	-	-	10	-	-
มากกว่า 200 คน	6	-	5	1	-	5	1	-	-	4	-	-	3	1	-
															<b>Total</b>

ที่มา : สำนักงานอุตสาหกรรม พ.ศ.2550 จังหวัดสระแก้ว สำนักงานสถิติแห่งชาติ กระทรวงเทคโนโลยีสารสนเทศและการสื่อสาร

Source : The 2007 Industrial Census, Sa Kaeo Province, National Statistical Office, Ministry of Information and Communication Technology

ตาราง 6 ค่าตอบแทนแรงงานในปี 2549 จำแนกตามขนาดของสถานประกอบการ

TABLE 6 REMUNERATION IN 2006 BY SIZE OF ESTABLISHMENT

		(ล้านบาท In Million Baht)														
ขนาดของ สถานประกอบการ	จำนวน สถาน- ประกอบการ	จำนวนลูกจ้าง employees	ลูกจ้างในกรรมวิธีการผลิต Operatives				ลูกจ้างอื่น ๆ Other employees									
			รวม Total	ค่าจ้าง เงินเดือน Wages, salaries	ค่าล่วงเวลา โบนัส ฯลฯ Overtime bonus etc.	สวัสดิการและผลประโยชน์ Fringe benefits อื่น ๆ Others	รวม Total	ค่าจ้าง เงินเดือน Wages, salaries	ค่าล่วงเวลา โบนัส ฯลฯ Overtime bonus etc.	สวัสดิการและผลประโยชน์ Fringe benefits อื่น ๆ Others	เงินที่สถานประกอบการ จ่ายสมทบเข้ากองทุน เพื่อการประกันสังคมฯ Employer's contribution to social security	เงินที่สถานประกอบการ จ่ายสมทบเข้ากองทุน เพื่อการประกันสังคมฯ Employer's contribution to social security	รวม Total	ขนาด Size of establishment		
รวม	2,611	8,899	814.09	707.73	567.33	90.76	0.81	15.36	33.46	106.36	85.13	13.71	0.23	3.49	3.80	Total
1-15 คน	2,563	2,389	126.78	125.59	119.55	0.75	-	0.42	4.08	1.19	1.15	0.00	-	0.00	0.04	1-15 persons
16-25 คน	23	433	17.42	15.28	14.50	0.30	-	0.05	0.47	2.14	1.97	0.05	-	-	0.12	16-25 persons
26-30 คน	4	110	3.79	0.06	2.65	0.79	-	0.05	0.11	0.19	0.08	0.09	-	0.02	0.00	26-30 persons
31-50 คน	4	133	8.66	5.96	5.39	0.26	0.70	0.01	0.27	2.69	2.33	0.24	0.00	-	0.12	31-50 persons
51-200 คน	11	1,414	126.80	102.65	74.69	10.52	0.64	3.91	12.88	24.16	19.00	1.71	0.16	2.22	1.07	51-200 persons
มากกว่า 200 คน	6	4,420	530.63	454.64	350.56	77.36	0.14	10.94	15.64	76.00	60.60	11.62	0.06	1.26	2.46	More than 200 persons

ที่มา : สำมะโนอุตสาหกรรม พ.ศ.2550 จังหวัดสระแก้ว สำนักงานสถิติแห่งชาติ กระทรวงเทคโนโลยีสารสนเทศและการสื่อสาร

Source : The 2007 Industrial Census, Sa Kaeo Province, National Statistical Office, Ministry of Information and Communication Technology

ตาราง 7 มูลค่าวัตถุดิบและวัสดุประกอบฯ และสินค้าคงเหลือต้นปีและปลายปี 2549 จำนวนตามขนาดของสถานประกอบการ

TABLE 7 VALUE OF STOCKS AT THE BEGINNING AND THE END OF 2006 BY SIZE OF ESTABLISHMENT

ขนาดของ สถานประกอบการ Number of establishments	จำนวน สถาน- ประกอบกร Total	มูลค่า ณ ต้นปี 2549 At the beginning of 2006				มูลค่า ณ ปลายปี 2549 At the end of 2006				Size of establishment		
		รวม Total	วัตถุดิบ และ วัสดุประกอบฯ Materials and components	สินค้า ระหว่าง ผลิต Work in progress	สินค้า สำเร็จรูป Finished goods	สินค้า ระหว่าง ผลิต Work in progress	วัตถุดิบ และ วัสดุประกอบฯ Materials and components	สินค้า สำเร็จรูป Finished goods	สินค้าที่ซื้อมา จำหน่ายใน สภาพเดิม Goods purchased for resale			
<b>รวม</b>	<b>2,611</b>	<b>1,293.63</b>	<b>475.92</b>	<b>165.03</b>	<b>620.76</b>	<b>31.91</b>	<b>1,932.85</b>	<b>483.80</b>	<b>178.80</b>	<b>1,222.35</b>	<b>47.90</b>	<b>Total</b>
1-15 คน	2,563	97.82	10.88	0.10	54.95	0.75	122.30	11.21	0.65	70.02	40.41	1-15 persons
16-25 คน	23	27.80	1.68	0.02	1.09	0.30	13.61	6.60	0.10	6.91	-	16-25 persons
26-30 คน	4	93.59	48.47	0.06	45.13	-	117.84	48.54	-	69.30	-	26-30 persons
31-50 คน	4	9.89	1.82	3.68	4.38	-	0.71	2.65	3.61	5.16	-	31-50 persons
51-200 คน	11	184.30	81.83	7.04	95.43	-	402.48	70.31	8.54	323.64	-	51-200 persons
มากกว่า 200 คน	6	905.24	331.26	154.20	419.77	0.02	1,265.21	344.48	165.91	747.32	7.49	More than 200 persons

ที่มา : สำนักอุตสาหกรรม พ.ศ.2550 จังหวัดสระแก้ว สำนักงานสถิติแห่งชาติ กระทรวงเทคโนโลยีสารสนเทศและการสื่อสาร

Source : The 2007 Industrial Census, Sa Kaeo Province, National Statistical Office, Ministry of Information and Communication Technology

ตาราง 8 ส่วนเปลี่ยนแปลงของมูลค่าวัตถุดิบและวัสดุประกอบฯ และสินค้าคงเหลือในปี 2549 จำแนกตามขนาดของสถานประกอบการ

TABLE 8 CHANGE IN VALUE OF STOCKS IN 2006 BY SIZE OF ESTABLISHMENT

ขนาดของ สถานประกอบการ	จำนวน สถาน- ประกอบการ	ส่วนเปลี่ยนแปลงของมูลค่าวัตถุดิบและวัสดุประกอบฯ และสินค้าคงเหลือ				สินค้าคงเหลือ จำหน่ายในสภาพเดิม	Change in value of stocks	Size of establishment
		รวม Total	วัตถุดิบและ วัสดุประกอบฯ	สินค้าระหว่าง ผลิต	สินค้า สำเร็จรูป			
รวม	2,611	639.23	7.87	13.77	601.59	15.99	Total	
1-15 คน	2,563	24.47	0.34	0.55	15.07	8.52	1 - 15 persons	
16-25 คน	23	10.83	4.93	0.08	5.82	0.75	16 - 25 persons	
26-30 คน	4	24.24	0.07	-	24.17	0.30	26 - 30 persons	
31-50 คน	4	1.53	0.83	0.06	0.78	-	31 - 50 persons	
51-200 คน	11	218.18	11.52	1.50	228.21	-	51 - 200 persons	
มากกว่า 200 คน	6	359.96	13.23	11.71	327.55	7.48	More than 200 persons	

ที่มา : สำมะโนอุตสาหกรรม พ.ศ.2550 จังหวัดสระแก้ว สำนักงานสถิติแห่งชาติ กระทรวงเทคโนโลยีสารสนเทศและการสื่อสาร

Source : The 2007 Industrial Census, Sa Kaeo Province, National Statistical Office, Ministry of Information and Communication Technology

ตาราง 9 ค่าใช้จ่ายทั้งสิ้นและค่าภาษีมูลค่าเพิ่มสุทธิของสถานประกอบการอุตสาหกรรมการผลิตในปี 2549 จำแนกตามขนาดของสถานประกอบการ

TABLE 9 TOTAL EXPENSES AND NET VALUE ADDED TAX OF MANUFACTURING ESTABLISHMENTS IN 2006 BY SIZE OF ESTABLISHMENT

		(ล้านบาท In Million Baht)										
จำนวน สถาน- ประกอบการ	รวม Total	ค่าเชื้อเพลิง และค่าไฟฟ้า	ค่าติดตั้งซ่อมแซมและ บำรุงรักษาสินค้า	ค่าติดตั้งซ่อมแซมและ บำรุงรักษาเครื่องจักร	ค่าซื้อสินค้า ที่ซื้อจากร้านค้า	ค่าเช่าหน้าขายให้ สถานประกอบการ	ค่าจ้าง ในการขาย	ค่าจ้าง ในการบริหาร	ค่าใช้จ่ายอื่น ๆ Other expenses	ค่าภาษี มูลค่าเพิ่ม	ค่าภาษี สุทธิ	ค่าภาษี มูลค่าเพิ่ม
ขนาดของ สถานประกอบการ	Number of establishments	ค่าใช้จ่ายในการผลิต Cost of fuels, cost of electricity used in production	ค่าใช้จ่ายในการผลิต Cost of repair and maintenance sales of goods of purchase	ค่าใช้จ่ายในการผลิต Cost of repair and maintenance of machinery and equipment	ค่าใช้จ่ายในการผลิต Cost of contract and commission work	ค่าใช้จ่ายในการขาย Cost of sale	ค่าใช้จ่ายในการบริหาร Administrative expense	ค่าใช้จ่ายอื่น ๆ Other taxes	ค่าภาษี สุทธิ	ค่าภาษี มูลค่าเพิ่ม	ค่าภาษี สุทธิ	ค่าภาษี มูลค่าเพิ่ม
รวม	2,611	311.16	25.32	457.55	41.74	312.19	437.40	383.21	9.36	95.59	Total	
1-15 คน	2,563	74.03	0.09	0.30	-	62.89	41.41	6.76	4.53	4.11	1 - 15 persons	
16-25 คน	23	0.06	0.01	1.67	0.69	4.72	9.89	0.28	0.31	0.99	16 - 25 persons	
26-30 คน	4	2.38	-	0.83	-	4.26	6.67	10.61	0.64	3.92	26 - 30 persons	
31-50 คน	4	23.32	-	2.39	1.46	8.66	8.49	0.90	0.01	1.09	31 - 50 persons	
51-200 คน	11	113.37	10.69	151.20	0.70	136.84	104.94	140.21	1.19	19.72	51 - 200 persons	
มากกว่า 200 คน	6	92.85	14.54	295.26	38.90	94.82	266.01	224.46	2.68	65.76	More than 200 persons	

ที่มา : สำนักสถิติแห่งชาติ กระทรวงเทคโนโลยีสารสนเทศและการสื่อสาร

Source : The 2007 Industrial Census, Sa Kaeo Province, National Statistical Office, Ministry of Information and Communication Technology

ตาราง 10 รายรับทั้งสิ้นของสถานประกอบการอุตสาหกรรมการผลิตในปี 2549 จำแนกตามขนาดของสถานประกอบการ

TABLE 10 TOTAL RECEIPTS OF MANUFACTURING ESTABLISHMENTS IN 2006 BY SIZE OF ESTABLISHMENT

		(ล้านบาท In Million Baht)																		
จำนวน	รวม	มูลค่าขายผลผลิต	ขายปลีก	รับจ้าง	รับจ้าง	รับจ้าง	รับจ้าง	รับจ้าง	รับจ้าง	รับจ้าง	รับจ้าง	รับจ้าง	รับจ้าง	รับจ้าง	รับจ้าง	รับจ้าง	รับจ้าง	รับจ้าง	รับจ้าง	รับจ้าง
สถานประกอบการ	Total	Sales of	Receipts from	Receipts from	Receipts from	Receipts from	Receipts from	Receipts from	Receipts from	Receipts from	Receipts from	Receipts from	Receipts from	Receipts from	Receipts from	Receipts from	Receipts from	Receipts from	Receipts from	Receipts from
Number of	Total	goods produced	retail	contract and	commission	work	done for others	land	building,	vehicle, machinery	and equipment	others	rent on	building,	vehicle, machinery	and equipment	others	rent on	building,	vehicle, machinery
establishments	Total	goods produced	contract and	commission	work	done for others	land	building,	vehicle, machinery	and equipment	others	rent on	building,	vehicle, machinery	and equipment	others	rent on	building,	vehicle, machinery	and equipment
Size of establishment	Total	goods produced	contract and	commission	work	done for others	land	building,	vehicle, machinery	and equipment	others	rent on	building,	vehicle, machinery	and equipment	others	rent on	building,	vehicle, machinery	and equipment
รวม	2,611	8,504.58	1,376.25	50.24	7.41	0.55	0.14	0.03	7.26	46.11	79.84	Total								
1-15 คน	2,563	2,665.91	1,359.97	15.19	1.29	0.09	0.14	-	0.02	-	0.60	1 - 15 persons								
16-25 คน	23	189.47	-	1.74	-	-	-	-	0.07	-	0.30	16 - 25 persons								
26-30 คน	4	51.86	-	0.06	-	-	-	0.03	0.03	-	-	26 - 30 persons								
31-50 คน	4	123.98	-	-	-	-	-	-	0.06	-	-	31 - 50 persons								
51-200 คน	11	2,246.24	-	-	6.12	-	-	-	0.08	-	25.95	51 - 200 persons								
มากกว่า 200 คน	6	4,794.94	16.28	33.25	-	0.46	-	-	7.02	46.11	52.99	More than 200 persons								

ที่มา : สำนักงานอุตสาหกรรม พ.ศ.2550 จังหวัดสระแก้ว สำนักงานสถิติแห่งชาติ กระทรวงเทคโนโลยีสารสนเทศและการสื่อสาร

Source : The 2007 Industrial Census, Sa Kaeo Province, National Statistical Office, Ministry of Information and Communication Technology

ตาราง 11 มูลค่าตามบัญชีของสินทรัพย์ถาวรในปี 2549 จำแนกตามขนาดของสถานประกอบการ

TABLE 11 BOOK VALUE OF FIXED ASSETS IN 2006 BY SIZE OF ESTABLISHMENT

ขนาดของ สถานประกอบการ Number of establishments	จำนวน สถาน- ประกอบการ Number of establishments	มูลค่าสินทรัพย์ถาวรต้นงวด Book value of fixed assets 1 Jan. 2006						มูลค่าสินทรัพย์ถาวรปลายงวด Book value of fixed assets 31 Dec. 2006						รวม Total	สินทรัพย์ ถาวรอื่น ๆ Other fixed assets	สินทรัพย์ ถาวรอื่น ๆ Other fixed assets	Total	Size of establishment	
		ที่ดิน Land	อาคารและ สิ่งก่อสร้าง Building and construction	เครื่องจักร Machinery	ยานพาหนะ Vehicles	เครื่องใช้ สำนักงาน Office appliances	อื่น ๆ Equipment	ที่ดิน Land	อาคารและ สิ่งก่อสร้าง Building and construction	เครื่องจักร Machinery	ยานพาหนะ Vehicles	เครื่องใช้ สำนักงาน Office appliances	อื่น ๆ Equipment						
รวม	2,611	7,341.77	554.94	2,385.16	2,869.78	1,426.65	28.96	51.98	24.30	7,001.45	586.02	2,335.66	2,765.59	1,182.95	30.98	47.52	52.73	Total	
1 - 15 คน	2,563	3,351.02	317.85	1,523.12	188.85	1,307.05	1.58	12.57	0.01	3,023.39	317.84	1,458.47	167.69	1,066.51	1.46	11.40	0.01	1 - 15 persons	
16 - 25 คน	23	128.99	33.22	30.47	38.35	25.93	0.65	0.35	0.02	110.65	33.32	21.06	33.54	21.06	1.34	0.33	0.02	16 - 25 persons	
26 - 30 คน	4	32.41	6.86	11.26	5.56	3.14	3.05	2.35	0.19	39.67	6.85	12.47	5.64	3.14	3.11	2.55	5.92	26 - 30 persons	
31 - 50 คน	4	381.50	22.90	155.00	192.22	10.79	0.38	0.20	0.01	340.92	22.90	154.94	153.93	8.64	0.35	0.16	0.01	31 - 50 persons	
51 - 200 คน	11	893.69	73.72	255.44	496.12	47.55	8.34	11.71	0.80	845.21	70.96	264.85	421.58	42.28	8.38	11.86	25.29	51 - 200 persons	
มากกว่า 200 คน	6	2,554.16	100.40	409.87	1,948.68	32.20	14.96	24.80	23.26	2,641.60	134.15	423.87	1,983.21	41.32	16.34	21.23	21.49	More than 200 persons	

ที่มา : สำมะโนอุตสาหกรรม พ.ศ.2550 จังหวัดสระแก้ว สำนักงานสถิติแห่งชาติ กระทรวงเทคโนโลยีสารสนเทศและการสื่อสาร

Source : The 2007 Industrial Census, Sa Kaeo Province, National Statistical Office, Ministry of Information and Communication Technology

ตาราง 12 มูลค่าสินทรัพย์ถาวรที่เปลี่ยนแปลงระหว่าง มกราคม - ธันวาคม 2549 จำนวนตามขนาดของสถานประกอบการ

TABLE 12 VALUE OF FIXED ASSETS CHANGE IN JANUARY - DECEMBER 2006 BY SIZE OF ESTABLISHMENT

(ล้านบาท In Million Baht)

จำนวน สถาน- ประกอบการ	จำนวน Number of establishments	มูลค่าสินทรัพย์ถาวรที่เปลี่ยนแปลง		Change in value of fixed assets		มูลค่าสินทรัพย์ กรรมสิทธิ์	Size of establishment
		รวม Total	มูลค่าสินทรัพย์ ถาวรที่ซื้อหรือ ผลิตขึ้นเอง	มูลค่าสินทรัพย์ ถาวรที่ขาย	ค่าโอน กรรมสิทธิ์		
ขนาดของ สถานประกอบการ			มูลค่าของ Value of new or cost producing of fixed assets	มูลค่าของ Value of disposal of fixed assets	ค่าธรรมเนียม transfer fee		
<b>รวม</b>	<b>2,611</b>	<b>412.10</b>	<b>389.69</b>	<b>22.42</b>	-	<b>Total</b>	
1 - 15 คน	2,563	4.56	3.27	1.29	-	1 - 15 persons	
16 - 25 คน	23	0.25	0.25	-	-	16 - 25 persons	
26 - 30 คน	4	7.29	7.29	-	-	26 - 30 persons	
31 - 50 คน	4	-	-	-	-	31 - 50 persons	
51 - 200 คน	11	186.67	186.67	-	-	51 - 200 persons	
มากกว่า 200 คน	6	213.33	192.20	21.13	-	More than 200 persons	

ที่มา : สำมะโนอุตสาหกรรม พ.ศ.2550 จังหวัดสระแก้ว สำนักงานสถิติแห่งชาติ กระทรวงเทคโนโลยีสารสนเทศและการสื่อสาร

Source : The 2007 Industrial Census, Sa Kaeo Province, National Statistical Office, Ministry of Information and Communication Technology



ตอนที่ 2 ข้อมูลการดำเนินงานกิจกรรมของสถานประกอบการ  
จำแนกตามหมวดอุตสาหกรรม

## สารบัญตารางสถิติ

- ตอนที่ 2 ข้อมูลการดำเนินงานกิจการจำแนกตามหมวดอุตสาหกรรม
- ตาราง 1 สถิติมูลฐานอุตสาหกรรมการผลิตในปี 2549 จำแนกตามหมวดอุตสาหกรรม
- ตาราง 2 มูลค่าผลผลิตของสถานประกอบการอุตสาหกรรมการผลิตในปี 2549 จำแนกตามหมวดอุตสาหกรรม
- ตาราง 3 ค่าใช้จ่ายขั้นกลางของสถานประกอบการอุตสาหกรรมการผลิตในปี 2549 จำแนกตามหมวดอุตสาหกรรม
- ตาราง 4 คนทำงานในสถานประกอบการอุตสาหกรรมการผลิตในปี 2549 จำแนกตามสถานภาพการทำงาน เพศ และหมวดอุตสาหกรรม
- ตาราง 5 จำนวนสถานประกอบการอุตสาหกรรมการผลิต จำแนกตามจำนวนวันทำงานต่อสัปดาห์ จำนวนชั่วโมงทำงานเฉลี่ยต่อวันของลูกจ้าง และหมวดอุตสาหกรรม
- ตาราง 6 ค่าตอบแทนแรงงานในปี 2549 จำแนกตามหมวดอุตสาหกรรม
- ตาราง 7 มูลค่าวัตถุดิบและวัสดุประกอบฯ และสินค้าคงเหลือต้นปีและปลายปี 2549 จำแนกตามหมวดอุตสาหกรรม
- ตาราง 8 ส่วนเปลี่ยนแปลงของมูลค่าวัตถุดิบและวัสดุประกอบฯ และสินค้าคงเหลือในปี 2549 จำแนกตามหมวดอุตสาหกรรม
- ตาราง 9 ค่าใช้จ่ายทั้งสิ้นและค่าภาษีมูลค่าเพิ่มสุทธิของสถานประกอบการอุตสาหกรรมการผลิตในปี 2549 จำแนกตามหมวดอุตสาหกรรม
- ตาราง 10 รายรับทั้งสิ้นของสถานประกอบการอุตสาหกรรมการผลิตในปี 2549 จำแนกตามหมวดอุตสาหกรรม
- ตาราง 11 มูลค่าตามบัญชีของสินทรัพย์ถาวรในปี 2549 จำแนกตามหมวดอุตสาหกรรม
- ตาราง 12 มูลค่าสินทรัพย์ถาวรที่เปลี่ยนแปลงระหว่าง มกราคม - ธันวาคม 2549 จำแนกตามหมวดอุตสาหกรรม

ตาราง 1 สถิติฐานอุตสาหกรรมผลิตในปี 2549 จัดแนกตามหมวดอุตสาหกรรม

TABLE 1 SUMMARY OF BASIC STATISTICS FOR MANUFACTURING ESTABLISHMENTS IN 2006 BY DIVISION OF INDUSTRY

รหัส Code	จำนวน สถานประกอบการ Number of establishments	จำนวน คนทำงาน Number of persons engaged	ลูกจ้าง Employees		มูลค่าผลผลิต Value of gross output	ค่าใช้จ่าย ขั้นกลาง Intermediate consumption	มูลค่าเพิ่ม Value added	Division of Industry
			จำนวน Number	ค่าตอบแทน Remuneration				
<b>รวม</b>	<b>2,611</b>	<b>12,418</b>	<b>8,899</b>	<b>814.1</b>	<b>10,649.8</b>	<b>8,096.2</b>	<b>2,553.7</b>	<b>Total</b>
15 การผลิตผลิตภัณฑ์อาหารและเครื่องดื่ม	591	3,905	3,143	221.4	5884.2	4,448.2	1,436.0	Manufacture of food products and beverages
17 การผลิตสิ่งทอ	216	489	253	3.6	15.6	8.9	6.6	Manufacture of textiles
18 การผลิตเครื่องแต่งกาย รวมทั้งการตกแต่งและซ่อมเสื้อผ้า	427	2,820	2,298	351.5	2,483.4	2,016.0	467.5	Manufacture of wearing apparel; dressing and dyeing of fur
19 การฟอกและตกแต่งหนังฟอก รวมทั้งการผลิตกระเป๋าเดินทาง กระเป๋าถือ อานม้า เครื่องเขียนลาก และรองเท้า	7	258	247	14.5	59.8	40.0	19.8	Tanning and dressing of leather; manufacture of luggage, handbags, saddlery,harness and footwear
20 การผลิตไม้และผลิตภัณฑ์จากไม้และไม้ก๊อก ยกเว้นเฟอร์นิเจอร์ รวมทั้งการผลิตสิ่งของที่ทำจากฟางและวัสดุจากอื่น ๆ	966	2,219	785	62.8	836.8	631.1	205.6	Manufacture of wood and of products of wood and cork, except furniture; manufacture of articles of straw and plaiting materials
21 การผลิตกระดาษและผลิตภัณฑ์กระดาษ	1	25	25	D	D	D	D	Manufacture of paper and paper products
22 การพิมพ์โฆษณา การพิมพ์ และการทำสำเนาสิ่งพิมพ์	30	80	42	4.0	22.3	16.6	5.7	Publishing, printing and reproduction of recorded media
24 การผลิตเคมีภัณฑ์และผลิตภัณฑ์เคมี	6	120	113	5.2	26.0	14.7	11.3	Manufacture of chemicals and chemical products
25 การผลิตผลิตภัณฑ์ยางและพลาสติก	16	831	816	77.1	561.6	379.7	182.0	Manufacture of rubber and plastics products
26 การผลิตผลิตภัณฑ์แก้วหรือโลหะ	20	144	118	7.6	140.3	96.4	43.9	Manufacture of other non-metallic mineral products
28 การผลิตผลิตภัณฑ์ที่ทำจากโลหะประดิษฐ์ ยกเว้นเครื่องจักรและอุปกรณ์	125	344	183	10.7	57.3	32.8	24.6	Manufacture of fabricated metal products, except machinery and equipment
29 การผลิตเครื่องจักรและอุปกรณ์ ซึ่งมีได้จัดประเภทไว้ในที่อื่น	30	60	25	1.6	16.0	9.8	6.2	Manufacture of machinery and equipment n.e.c.
32 การผลิตอุปกรณ์และเครื่องอุปกรณ์วิทยุ โทรทัศน์ และการสื่อสาร	1	1	-	-	D	D	D	Manufacture of radio, television and communication equipment and apparatus
33 การผลิตอุปกรณ์ที่ใช้ในทางการแพทย์ การวัดความถี่ และอุปกรณ์ที่ใช้ในทางทัศนศาสตร์ นาฬิกา	3	6	-	-	D	D	D	Manufacture of medical, precision and optical instruments, watches and clocks
34 การผลิตยานยนต์ รถพ่วงและรถจักรยานยนต์	4	13	7	0.4	12.1	7.2	4,943.4	Manufacture of motor vehicles, trailers and semi-trailers
36 การผลิตเฟอร์นิเจอร์ รวมทั้งการผลิตสิ่งมีได้จัดประเภทไว้ในที่อื่น	168	1,103	844	51.6	505.0	370.2	134,808.1	Manufacture of furniture; manufacturing n.e.c.

หมายเหตุ : D หมายถึง ตัวเลขที่ไม่เปิดเผย

Note : D means disclosure prohibited.

ที่มา : สำมะโนอุตสาหกรรม พ.ศ.2550 จังหวัดสระแก้ว สำนักงานสถิติแห่งชาติ กระทรวงเทคโนโลยีสารสนเทศและการสื่อสาร

Source : The 2007 Industrial Census, Sa Kaeo Province, National Statistical Office, Ministry of Information and Communication Technology

ตาราง 2 มูลค่าผลผลิตของสถานประกอบการอุตสาหกรรมผลิตในปี 2549 ชั้นนอกตามหมวดอุตสาหกรรม

TABLE 2 VALUE OF GROSS OUTPUT OF MANUFACTURING ESTABLISHMENTS IN 2006 BY DIVISION OF INDUSTRY

รหัส Code	จำนวน สถาน- ประกอบการ Number of establishments	รวม Total	มูลค่าขายผลิต Sales of goods produced	ได้รับจาก การขายสินค้า ที่ซื้อจากภายนอก Sales of goods purchased for resale	ได้รับจาก รับจ้าง ผลิตสินค้า Receipts for contract and commission work	ได้รับจาก ให้บริการบำรุงรักษา ซ่อมแซมและติดตั้ง ให้แก่สถาน ประกอบการอื่น Receipts for repair and installation work etc.	ได้รับจาก ให้เช่าอาคาร ฯลฯ และรายอื่น ๆ Receipts for rent on building etc. and other receipts	ส่วนเปลี่ยนแปลง มูลค่าเงินที่คงเหลือ Change in value of stocks of goods	Division of Industry
		<b>รวม</b>	<b>8,504.58</b>	<b>1,376.25</b>	<b>50.24</b>	<b>7.41</b>	<b>79.99</b>	<b>631.36</b>	<b>Total</b>
15	591	5,884.16	4,002.46	1,358.62	-	-	52.62	470.45	Manufacture of food products and beverages
17	216	15.58	14.16	-	1.21	-	0.04	0.16	Manufacture of textiles
18	427	2,483.45	2,469.09	17.32	10.27	-	2.54	-15.78	Manufacture of wearing apparel; dressing and dyeing of fur
19	7	59.85	31.57	-	-	6.12	22.15	0.02	Tanning and dressing of leather; manufacture of luggage, handbags, saddlery, harness and footwear
20	966	836.81	664.67	-	1.15	-	2.48	168.50	Manufacture of wood and of products of wood and cork, except furniture; manufacture of articles of straw and plaiting materials
21	1	D	D	-	-	-	-	D	Manufacture of paper and paper products
22	30	22.32	22.01	-	-	-	-	0.30	Publishing, printing and reproduction of recorded media
24	6	25.95	25.31	-	-	-	-	-	Manufacture of chemicals and chemical products
25	16	561.60	521.24	0.19	29.60	-	-	10.57	Manufacture of rubber and plastics products
26	20	140.31	139.05	0.02	-	-	0.14	10.88	Manufacture of other non-metallic mineral products
28	125	57.31	51.84	-	5.19	-	-	0.28	Manufacture of fabricated metal products, except machinery and equipment
29	30	15.97	13.12	-	1.63	1.29	-	-0.07	Manufacture of machinery and equipment n.e.c.
32	1	D	D	-	-	-	-	-	Manufacture of radio, television and communication equipment and apparatus
33	3	D	D	-	D	-	-	D	Manufacture of medical, precision and optical instruments, watches and clocks
34	4	12.12	12.14	-	-	-	-	-0.01	Manufacture of motor vehicles, trailers and semi-trailers
36	168	505.04	508.63	0.10	1.13	-	0.00	-4.83	Manufacture of furniture; manufacturing n.e.c.

หมายเหตุ : D หมายถึง ตัวเลขที่ไม่เปิดเผย

Note : D means disclosure prohibited.

ที่มา : สำนักอุตสาหกรรม พ.ศ.2550 จังหวัดสระแก้ว สำนักงานสถิติแห่งชาติ กระทรวงเทคโนโลยีสารสนเทศและการสื่อสาร

Source : The 2007 Industrial Census, Sa Kao Province, National Statistical Office, Ministry of Information and Communication Technology

ตาราง 3 ค่าใช้จ่ายขั้นกลางของสถานประกอบการอุตสาหกรรมผลิตในปี 2549 จำแนกตามหมวดอุตสาหกรรม

TABLE 3 INTERMEDIATE CONSUMPTION OF MANUFACTURING ESTABLISHMENTS IN 2006 BY DIVISION OF INDUSTRY

รหัส Code	จำนวน สถาน- ประกอบการ Number of establishments	รวม Total	ค่าซื้อวัตถุดิบ และวัสดุประกอบ ที่ใช้ในการผลิต Purchase of materials and components used in production	ค่าเชื้อเพลิง และค่าไฟฟ้า ที่ใช้ในการผลิต Cost of fuels, cost of electricity used in production	ค่าติดตั้งแถมและ บำรุงรักษาสินค้า ที่จำหน่ายให้ลูกค้า Cost of repair and maintenance sales of goods of purchase	ค่าซื้อสินค้า ที่ซื้อจากร้านค้า ในสต็อกเดิม Purchase of goods for resale	ค่าซ่อมแซมให้ สถานประกอบการ อื่นคิดเป็นค่าให้ Cost of contract and commission work	ค่าใช้จ่ายอื่น ๆ Other expenses	ส่วนเปลี่ยนแปลง มูลค่าวัตถุดิบและ วัสดุประกอบฯ ลงหรือ Change in value of stocks of materials and components	Division of Industry
15.00 การผลิตผลิตภัณฑ์อาหารและเครื่องดื่ม	591	4,448.15	2,253.87	166.86	18.85	1,180.66	-	471.32	3.11	Manufacture of food products and beverages
17.00 การผลิตสิ่งทอ	216	8.94	7.57	0.18	-	-	0.06	1.10	-0.04	Manufacture of textiles
18.00 การผลิตเครื่องแต่งกาย รวมทั้งการตกแต่งและซ่อมเสื้อผ้า	427	2,015.96	1,843.13	23.92	0.04	16.76	1.70	150.04	32.60	Manufacture of wearing apparel; dressing and dyeing of fur
19.00 การทำรองเท้าและตกแต่งรองเท้า รวมทั้งการผลิตกระเป๋าเดินทาง กระเป๋าถือ อานม้า เครื่องเขียน และรองเท้า	7	40.05	9.90	7.96	0.01	-	4.23	17.97	0.02	Tanning and dressing of leather; manufacture of luggage, handbags, saddlery, harness and footwear
20.00 การผลิตไม้และผลิตภัณฑ์จากไม้และไม้ก๊อก ยกเว้น เฟอร์นิเจอร์ รวมทั้งการผลิตสิ่งของที่ทำจากฟางและวัสดุจากสัตว์อื่นๆ	966	631.18	356.48	51.32	5.40	-	64.96	152.34	-0.67	Manufacture of wood and of products of wood and cork, except furniture; manufacture of articles of straw and plaiting materials
21.00 การผลิตกระดาษและผลิตภัณฑ์กระดาษ	1	D	D	D	-	-	D	D	D	Manufacture of paper and paper products
22.00 การพิมพ์โฆษณา การพิมพ์ และการทำสำเนาอื่นที่มีลักษณะพิมพ์โฆษณา การพิมพ์ และการทำสำเนาอื่นที่มีลักษณะพิมพ์	30	16.65	14.10	1.25	-	-	0.25	2.26	1.21	Publishing, printing and reproduction of recorded media
24.00 การผลิตเคมีภัณฑ์และผลิตภัณฑ์เคมี	6	14.66	5.75	2.01	1.00	-	0.99	4.82	-0.10	Manufacture of chemicals and chemical products
25.00 การผลิตผลิตภัณฑ์ยางและพลาสติก	16	379.66	180.50	31.37	-	0.47	8.55	103.21	-18.37	Manufacture of rubber and plastics products
26.00 การผลิตผลิตภัณฑ์จากแร่โลหะ	20	96.41	57.09	15.99	0.00	0.04	1.88	19.94	-0.02	Manufacture of other non-metallic mineral products
28.00 การผลิตผลิตภัณฑ์ที่ทำจากโลหะประเภทอื่น ยกเว้นเครื่องจักรและอุปกรณ์	125	32.75	26.43	1.89	0.04	-	-	3.51	0.12	Manufacture of fabricated metal products, except machinery and equipment
29.00 การผลิตเครื่องจักรและอุปกรณ์ ซึ่งมีได้จัดประเภทไว้ในที่อื่น	30	9.77	8.55	0.59	-	-	0.14	0.44	-0.04	Manufacture of machinery and equipment n.e.c.
32.00 การผลิตอุปกรณ์และเครื่องอุปโภคบริโภค โทรทัศน์ และการสื่อสาร	1	D	D	-	-	-	-	-	D	Manufacture of radio, television and communication equipment and apparatus
33.00 การผลิตอุปกรณ์ที่ใช้ในทางการแพทย์ การวัดความถี่ และอุปกรณ์ที่ใช้ในทางเภสัชศาสตร์ นาฬิกา	3	D	D	D	D	-	-	D	D	Manufacture of medical, precision and optical instruments, watches and clocks
34.00 การผลิตยานยนต์ รถพ่วงและรถจักรยานยนต์	4	7.18	6.71	0.06	-	-	0.01	0.40	0.00	Manufacture of motor vehicles, trailers and semi-trailers
36.00 การผลิตเฟอร์นิเจอร์ รวมทั้งการผลิตสิ่งใช้ประดับภายในอื่น	168	370.23	320.95	7.45	0.00	0.13	3.43	27.77	-9.78	Manufacture of furniture; manufacturing n.e.c.

หมายเหตุ : D หมายถึง จำนวนที่ไม่เปิดเผย

Note : D means disclosure prohibited.

ที่มา : สำนักงานอุตสาหกรรม พ.ศ.2550 จังหวัดสระแก้ว สำนักงานสถิติแห่งชาติ กระทรวงเทคโนโลยีสารสนเทศและการสื่อสาร

Source : The 2007 Industrial Census, Sa Kaeo Province, National Statistical Office, Ministry of Information and Communication Technology

ตาราง 4 คนทำงานในสถานประกอบการอุตสาหกรรมผลิตในปี 2549 อุตสาหกรรมอาหารที่งานแพค และหมวดอุตสาหกรรม

TABLE 4 PERSONS ENGAGED IN MANUFACTURING ESTABLISHMENTS IN 2006 BY WORK STATUS, SEX AND DIVISION OF INDUSTRY

รหัส Code	จำนวน สถาน- ประกอบกร Number of establishments	รวม		คนทำงานโดยไม่ได้รับค่าจ้าง/ เงินเดือน				ผู้ปฏิบัติงานที่มีฝีมือ				ผู้ปฏิบัติงานไม่มีฝีมือ				ผู้จ้างอื่น ๆ				Division of Industry	
		Total		Unpaid workers		Skill labour		Unskill labour		Other employees		Total		Total		Total					
		รวม	หญิง	รวม	ชาย	รวม	หญิง	รวม	ชาย	รวม	หญิง	รวม	ชาย	รวม	หญิง	รวม	ชาย	รวม	หญิง		
		Total	Female	Total	Male	Total	Female	Total	Male	Total	Female	Total	Male	Total	Female	Total	Male	Total	Female		
<b>รวม</b>	<b>2,611</b>	<b>12,418</b>	<b>5,440</b>	<b>6,978</b>	<b>3,519</b>	<b>1,354</b>	<b>2,164</b>	<b>8,187</b>	<b>3,714</b>	<b>5,696</b>	<b>2,620</b>	<b>3,076</b>	<b>2,491</b>	<b>1,094</b>	<b>1,397</b>	<b>712</b>	<b>372</b>	<b>340</b>	<b>Total</b>		
15 การผลิตผลิตภัณฑ์อาหารและเครื่องดื่ม	591	3,905	3,018	887	762	549	213	2,706	2,222	484	1,949	1,728	220	757	493	263	437	247	190	Manufacture of food products and beverages	
17 การตัดสิ่งทอ	216	489	26	463	236	10	227	253	16	237	90	82	163	8	155	-	-	-	-	Manufacture of textiles	
18 การผลิตเครื่องแต่งกาย รวมทั้งการตกแต่งและย้อมสีขนสัตว์	427	2,820	310	2,510	522	38	484	2,277	270	2,007	1,445	1,299	832	124	708	21	2	19	19	Manufacture of wearing apparel; dressing and dyeing of fur	
19 การชกและตกแต่งหนังสัตว์รวมทั้งการผลิตกระเป๋าเดินทาง	7	258	98	160	11	6	5	227	87	140	227	87	140	-	-	-	5	15	15	Tanning and dressing of leather; manufacture of luggage, handbags, saddlery,harness and footwear	
20 การผลิตไม้และผลิตภัณฑ์จากไม้และไม้ก๊อก ยกเว้น เฟอร์นิเจอร์	966	2,219	730	1,489	1,434	353	1,081	732	352	380	562	291	271	171	61	110	53	25	28	Manufacture of wood and of products of wood and cork, except furniture; manufacture of articles of straw and plaiting materials	
รวมทั้งการผลิตสิ่งของที่ทำจากพลาสติกที่กระทำกันอื่นๆ	1	25	19	6	-	-	-	23	19	4	23	19	4	-	-	-	2	-	2	Manufacture of paper and paper products	
21 การผลิตกระดาษและผลิตภัณฑ์กระดาษ	30	80	52	28	38	23	15	42	29	13	42	29	13	-	-	-	-	-	-	Manufacture of paper and paper products	
22 การพิมพ์โฆษณา การพิมพ์และการทำสำเนาสิ่งพิมพ์	6	120	44	76	7	3	4	103	33	70	27	18	9	76	15	61	10	8	2	Printing, publishing and reproduction of recorded media	
24 การผลิตสิ่งพิมพ์และผลิตภัณฑ์	16	831	130	701	15	14	1	736	66	670	736	66	670	-	-	-	80	50	30	Manufacture of chemicals and chemical products	
25 การผลิตผลิตภัณฑ์ยางและพลาสติก	20	144	117	26	25	23	2	77	70	7	44	43	1	33	27	6	41	24	17	Manufacture of other non-metallic mineral products	
26 การผลิตผลิตภัณฑ์จากแก้วใยแก้ว	125	344	313	31	162	145	17	181	169	12	98	91	7	83	78	5	2	-	2	Manufacture of fabricated metal products, except machinery and equipment	
28 การผลิตผลิตภัณฑ์ที่ทำจากโลหะประดิษฐ์ ส่วนเครื่องจักรและอุปกรณ์	30	60	59	1	34	33	1	25	25	-	19	19	-	7	7	-	-	-	-	Manufacture of machinery and equipment n.e.c.	
29 การผลิตเครื่องจักรและอุปกรณ์ ซึ่งมีได้ตั้งประเภทไว้ในที่อื่น	1	1	1	-	1	1	-	-	-	-	-	-	-	-	-	-	-	-	-	Manufacture of radio, television and communication equipment and apparatus	
32 การผลิตอุปกรณ์ที่ใช้ในทางเกษตร การตัดความถี่	3	6	3	3	6	3	3	-	-	-	-	-	-	-	-	-	-	-	-	Manufacture of medical, precision and optical instruments, watches and clocks	
และอุปกรณ์ที่ใช้ในทางเกษตร นกกีฬา	4	13	13	-	6	6	-	7	7	-	7	7	-	-	-	-	-	-	-	Manufacture of motor vehicles, trailers and semi-trailers	
34 การผลิตยานยนต์ รถพ่วงและรถแทรกเตอร์	168	1,103	507	-	259	147	111	798	349	450	428	68	360	371	281	90	46	11	35	35	Manufacture of furniture; manufacturing n.e.c.
36 การผลิตเฟอร์นิเจอร์ รวมทั้งการผลิตซึ่งมิได้ตั้งประเภทไว้ในที่อื่น																					

ที่มา : สำมะโนอุตสาหกรรม พ.ศ.2550 จังหวัดสระแก้ว สำนักงานสถิติแห่งชาติ กระทรวงเทคโนโลยีสารสนเทศและการสื่อสาร

Source : The 2007 Industrial Census, Sa Kaeo Province, National Statistical Office, Ministry of Information and Communication Technology

ตาราง 5 จำนวนสถานประกอบการอุตสาหกรรมผลิต อัญมณีตามจำนวนวันทำงานต่อสัปดาห์ จำนวนชั่วโมงทำงานเฉลี่ยต่อวันของลูกจ้าง และหมวดอุตสาหกรรม

TABLE 5 NUMBER OF MANUFACTURING ESTABLISHMENTS BY WORKING DAYS PER WEEK, WORKING HOURS PER DAY OF EMPLOYEES AND DIVISION OF INDUSTRY

รหัส Code	จำนวน สถาน ประกอบการ Number of establishments	ลูกจ้างในกรรมวิสาหกิจผลิต Operatives					ลูกจ้างอื่น ๆ Other employees					Division of Industry		
		จำนวนวันทำงานต่อสัปดาห์		จำนวนชั่วโมงทำงานต่อสัปดาห์		จำนวนชั่วโมงทำงานต่อสัปดาห์ Number of working hours per day	จำนวนวันทำงานต่อสัปดาห์		จำนวนชั่วโมงทำงานต่อสัปดาห์		จำนวนชั่วโมงทำงานต่อสัปดาห์ Number of working hours per day			
		≤5	6-7	<8	8-10		11-12	>12	≤5	6-7			<8	8-10
<b>รวม</b>	<b>2,611</b>	<b>88</b>	<b>509</b>	<b>116</b>	<b>41</b>	<b>662</b>	<b>11</b>	<b>1</b>	<b>34</b>	<b>3</b>	<b>1</b>	<b>36</b>	<b>1</b>	<b>Total</b>
15 การผลิตผลิตภัณฑ์อาหารและเครื่องดื่ม	591	34	411	33	19	456	3	1	11	2	-	13	1	Manufacture of food products and beverages
17 การผลิตสิ่งทอ	216	12	5	8	8	14	2	-	-	-	-	-	-	Manufacture of textiles
18 การผลิตเครื่องแต่งกาย รวมทั้งการตกแต่งและซ่อมเสียนสัตว์	427	5	11	22	3	35	-	-	2	-	-	2	-	Manufacture of wearing apparel; dressing and dyeing of fur
19 การฟอกและตกแต่งหนังฟอก รวมทั้งการผลิตกระเป๋าเดินทาง กระเป๋าถือ อานม้า เครื่องมือเหล็ก และรองเท้า	7	-	3	-	-	3	-	-	1	-	-	1	-	Tanning and dressing of leather; manufacture of luggage, handbags, saddlery, harness and footwear
20 การผลิตไม้และผลิตภัณฑ์จากไม้และไม้กลัด ยกเว้น เฟอร์นิเจอร์ รวมทั้งการผลิตสิ่งของที่ทำจากพลาสติกและวัสดุพลาสติกอื่น ๆ	966	15	9	7	2	28	-	-	5	-	-	5	-	Manufacture of wood and of products of wood and cork, except furniture; manufacture of articles of straw and plaiting materials
21 การผลิตกระดาษและผลิตภัณฑ์กระดาษ	1	-	1	-	-	1	-	-	1	-	-	1	-	Manufacture of paper and paper products
22 การพิมพ์ (โฆษณา) การพิมพ์ และการทำสำเนาอื่นบนที่	30	-	8	-	-	8	-	-	-	-	-	-	-	Publishing, printing and reproduction of recorded media
24 การผลิตผลิตภัณฑ์พลาสติกขั้นต้น	6	5	1	-	3	3	-	-	1	-	-	1	-	Manufacture of chemicals and chemical products
25 การผลิตผลิตภัณฑ์พลาสติก	16	1	1	-	-	2	-	-	1	-	-	1	-	Manufacture of rubber and plastics products
26 การผลิตผลิตภัณฑ์จากแร่โลหะ	20	2	8	1	-	11	-	-	7	-	-	7	-	Manufacture of other non-metallic mineral products
28 การผลิตผลิตภัณฑ์ที่ทำจากโลหะพร้อมผู้ ยกเว้นเครื่องจักรและอุปกรณ์	125	6	24	20	-	49	-	-	1	1	-	2	-	Manufacture of fabricated metal products, except machinery and equipment
29 การผลิตเครื่องจักรและอุปกรณ์ ซึ่งมิได้จัดประเภทไว้ในที่อื่น	30	4	4	3	-	12	-	-	-	-	-	-	-	Manufacture of machinery and equipment n.e.c.
32 การผลิตอุปกรณ์และเครื่องอุปกรณัญ โครทนต์ และการสื่อสาร	1	-	-	-	-	-	-	-	-	-	-	-	-	Manufacture of radio, television and communication equipment and apparatus
33 การผลิตอุปกรณ์ที่ใช้ในการแพทย์ การวัดความถี่ และอุปกรณ์ที่ใช้ในทางพันธุศาสตร์ นาฬิกา	3	-	-	-	-	-	-	-	-	-	-	-	-	Manufacture of medical, precision and optical instruments, watches and clocks
34 การผลิตยานยนต์ รถบรรทุกและรถจักรยานยนต์	4	-	1	-	-	1	-	-	-	-	-	-	-	Manufacture of motor vehicles, trailers and semi-trailers
36 การผลิตเฟอร์นิเจอร์ รวมทั้งการผลิตซึ่งมิได้จัดประเภทไว้ในที่อื่น	168	5	23	23	6	40	6	-	4	-	-	1	3	Manufacture of furniture; manufacturing n.e.c.

ที่มา : สำนักข้อมูลสารสนเทศ กระทรวงเทคโนโลยีสารสนเทศและการสื่อสาร  
Source : The 2007 Industrial Census, Sa Kaeo Province, National Statistical Office, Ministry of Information and Communication Technology

ตาราง 6 กำหนดมาตรฐานเงินในปี 2549 จำนวนตามหมวดอุตสาหกรรม

TABLE 6 REMUNERATION IN 2006 BY DIVISION OF INDUSTRY

(ล้านบาท ใน Million Baht)

รหัส Code	หมวดอุตสาหกรรม Division of Industry	จำนวน Number of		จำนวนผู้จ้าง employees		รวม Total		ผู้จ้างในรวมที่มีกำหนด Operatives				ผู้จ้างอื่น ๆ Other employees				รวม Total	Division of Industry
		สถาน- ประกอบการ establishments	จำนวน employees	รวม Total	ค่าจ้าง เงินเดือน Wages, salaries	ค่าล่วงเวลา โบนัส ฯลฯ Overtime bonus etc.	ค่าจ้าง เงินเดือน Wages, salaries	ค่าล่วงเวลา โบนัส ฯลฯ Overtime bonus etc.	รวม Total	ค่าจ้าง เงินเดือน Wages, salaries	ค่าล่วงเวลา โบนัส ฯลฯ Overtime bonus etc.	ค่าจ้าง เงินเดือน Wages, salaries	ค่าล่วงเวลา โบนัส ฯลฯ Overtime bonus etc.	รวม Total			
<b>รวม</b>		<b>2,611</b>	<b>8,899</b>	<b>814.00</b>	<b>707.73</b>	<b>567.33</b>	<b>90.76</b>	<b>0.81</b>	<b>15.36</b>	<b>33.46</b>	<b>106.36</b>	<b>13.71</b>	<b>0.23</b>	<b>3.49</b>	<b>3.80</b>	<b>Total</b>	
15	การผลิตเครื่องใช้ทางทะเลและเครื่องมือ	591	3,143	221.43	181.88	147.93	12.09	0.23	5.43	16.20	39.55	4.11	0.09	2.51	1.63	Manufacture of food products and beverages	
17	การผลิตสิ่งทอ	216	253	3.62	3.62	3.57	-	-	-	0.05	-	-	-	-	-	Manufacture of textiles	
18	การผลิตเครื่องแต่งกายรวมทั้งการตกแต่งและย้อมสีขนสัตว์	427	2,298	351.52	317.32	242.93	54.83	-	8.70	10.86	34.2	27.95	5.24	-	1.01	Manufacture of wearing apparel, dressing and dyeing of fur	
19	การผลิตเครื่องหนังและรองเท้ารวมทั้งการผลิตกระเป๋าเดินทาง	7	247	14.48	131.2	11.65	0.97	0.09	-	0.42	1.36	1.10	0.11	0.07	0.05	Tanning and dressing of leather, manufacture of luggage, handbags, saddlery, harness and footwear	
20	การผลิตไม้และผลิตภัณฑ์จากไม้และไม้ก๊อก รวมทั้ง เฟอร์นิเจอร์	966	785	62.82	53.35	42.67	8.59	-	0.37	1.73	9.47	7.66	0.93	-	0.28	Manufacture of wood and of products of wood and cork, except furniture; manufacture of articles of straw and plaiting materials	
21	การผลิตกระดาษและผลิตภัณฑ์กระดาษ	1	25	D	D	D	D	-	-	D	D	D	D	-	D	Manufacture of paper and paper products	
22	การผลิตสิ่งพิมพ์และการทำสำเนาสิ่งพิมพ์	30	42	4.02	4.02	2.89	1.12	-	-	0.00	-	-	-	-	-	Printing, publishing and reproduction of recorded media	
24	การผลิตเคมีภัณฑ์และผลิตภัณฑ์เคมี	6	113	5.23	4.11	3.66	0.20	-	0.02	0.18	1.12	0.70	0.10	0.03	0.25	Manufacture of chemicals and chemical products	
25	การผลิตผลิตภัณฑ์ยางและพลาสติก	16	816	77.06	65.25	56.07	5.76	-	0.61	2.81	11.81	8.64	2.64	-	0.10	Manufacture of rubber and plastics products	
26	การผลิตผลิตภัณฑ์ขงแร่โลหะ	20	118	7.62	3.90	3.55	0.08	-	0.11	0.17	3.71	3.32	0.23	-	0.00	Manufacture of other non-metallic mineral products	
28	การผลิตสิ่งทอที่ทำงานโลหะประสม รวมทั้งเครื่องจักรและอุปกรณ์	125	183	10.68	10.57	10.32	0.06	-	0.03	0.16	0.11	0.11	-	-	0.00	Manufacture of fabricated metal products, except machinery and equipment	
29	การผลิตเครื่องจักรและอุปกรณ์ที่มีกำลังขับเคลื่อนไอน้ำ	30	25	1.58	1.58	1.49	-	-	0.09	0.00	-	-	-	-	-	Manufacture of machinery and equipment n.e.c.	
32	การผลิตอุปกรณ์และเครื่องอุปโภคบริโภค โทรทัศน์ และเครื่องสำอาง	1	-	-	-	-	-	-	0.02	-	-	-	-	-	-	-	Manufacture of radio, television and communication equipment and apparatus
33	การผลิตอุปกรณ์ที่ใช้ในการแพทย์ การวัดความถี่	-	-	-	-	-	-	-	-	-	-	-	-	-	-	-	Manufacture of medical, precision and optical instruments, watches and clocks
34	การผลิตยานยนต์ รถพ่วงและรถจักรยานยนต์	4	7	0.43	-	0.42	-	-	-	0.01	-	-	-	-	-	-	Manufacture of motor vehicles, trailers and semi-trailers
36	การผลิตเฟอร์นิเจอร์รวมทั้งการผลิตสิ่งมีได้ตั้งประเภทอื่นที่อื่น	168	844	51.61	46.78	38.47	7.04	0.44	-	0.83	4.83	4.28	0.34	0.03	0.17	Manufacture of furniture; manufacturing n.e.c.	

หมายเหตุ : D หมายถึง ตัวเลขที่ไม่เปิดเผย

Note : D means disclosure prohibited.

ที่มา : สำมะโนอุตสาหกรรม พ.ศ.2550 จังหวัดสระแก้ว สำนักงานสถิติแห่งชาติ กระทรวงมหาดไทย โดยีวารสารสหภาพและการสื่อสาร

Source : The 2007 Industrial Census, Sa Kaeo Province, National Statistical Office, Ministry of Information and Communication Technology



ตาราง 7 มูลค่าวัตถุดิบและวัสดุประกอบฯ และสินค้าคงเหลือต้นปีและปลายปี 2549 จังหวัดนนทบุรีและอุตสาหกรรม

TABLE 7 VALUE OF STOCKS AT THE BEGINNING AND THE END OF 2006 BY DIVISION OF INDUSTRY

(ล้านบาท In Million Baht)

รหัส Code	จำนวน สถาน- ประกอบ Number of establishments	มูลค่า ณ ต้นปี 2549 At the beginning of 2006				มูลค่า ณ ปลายปี 2549 At the end of 2006				Division of Industry			
		รวม Total	สินค้า ระหว่าง ผลิต Work in progress	สินค้า สำเร็จรูป Finished goods	สินค้าที่ซื้อ เข้ามา จำนวน สภาพ ซื้อ Goods purchased for resale	รวม Total	สินค้า ระหว่าง ผลิต Work in progress	สินค้า สำเร็จรูป Finished goods	สินค้าที่ซื้อ เข้ามา จำนวน สภาพ ซื้อ Goods purchased for resale				
		2,611	1,293.63	475.92	165.03	620.76	31.91	1,932.85	483.80	0.18	1,222.35	47,904.10	Total
15	การผลิตผลิตภัณฑ์อาหารและเครื่องดื่ม	591	418.27	29.02	3.78	353.79	31.68	891.84	32.13	0.00	815.80	40,141.20	Manufacture of food products and beverages
17	การผลิตสิ่งทอ	216	0.60	0.39	-	0.20	-	0.71	0.35	-	0.37	-	Manufacture of textiles
18	การผลิตเครื่องแต่งกาย รวมทั้งการตกแต่งและซ่อมเสื้อผ้า	427	299.40	121.13	75.64	102.49	0.15	316.23	153.73	0.07	80.24	7,628.10	Manufacture of wearing apparel; dressing and dyeing of fur
19	การฟอกและตกแต่งหนังฟอก รวมทั้งการผลิตกระเป๋าเดินทาง กระเป๋าถือ อานม้า เครื่องเขียนกลา และรองเท้า	7	0.00	0.00	-	-	-	0.03	0.02	0.00	0.00	-	Tanning and dressing of leather; manufacture of luggage, handbags, saddlery, harness and footwear
20	การผลิตไม้และผลิตภัณฑ์จากไม้และไม้ไผ่ อก ยางไม้ ฟิล์ม บอร์ด	966	313.83	180.64	54.15	79.05	-	481.66	179.96	0.06	243.18	-	Manufacture of wood and of products of wood and cork, except furniture; manufacture of articles of straw and plaiting materials
21	การผลิตกระดาษและผลิตภัณฑ์กระดาษ	1	D	D	-	D	-	D	D	-	D	-	Manufacture of paper and paper products
22	การพิมพ์โฆษณา การพิมพ์ และการที่สำเนาสื่อบันทึก	30	0.21	0.19	-	0.02	-	1.73	1.40	0.00	-	-	Publishing, printing and reproduction of recorded media
24	การผลิตเคมีภัณฑ์และผลิตภัณฑ์เคมี	6	1.60	0.30	0.80	0.50	-	2.14	0.20	0.00	0.74	-	Manufacture of chemicals and chemical products
25	การผลิตผลิตภัณฑ์ยางและพลาสติก	16	106.41	78.08	24.41	3.85	0.08	98.62	59.72	0.03	5.94	97.50	Manufacture of rubber and plastics products
26	การผลิตผลิตภัณฑ์จากแร่โลหะ	20	11.92	4.81	-	7.11	-	12.99	4.79	0.00	8.04	36.00	Manufacture of other non-metallic mineral products
28	การผลิตเครื่องมือที่ทำงานโลหะประดิษฐ์ ยาน เครื่องจักรและอุปกรณ์	125	0.80	0.79	-	0.00	-	1.2	0.92	-	0.28	-	Manufacture of fabricated metal products, except machinery and equipment
29	การผลิตเครื่องจักรและอุปกรณ์ ซึ่งมีได้จัดประเภทไว้ในที่อื่น	30	0.58	0.18	-	0.40	-	0.47	0.14	-	0.33	-	Manufacture of machinery and equipment n.e.c.
32	การผลิตอุปกรณ์และเครื่องอุปกรวิทยุ โทรทัศน์ และการสื่อสาร	1	-	-	-	-	-	D	0.2	-	-	-	Manufacture of radio, television and communication equipment and apparatus
33	การผลิตอุปกรณ์ที่ใช้ในทางเกษตร การวัดความถี่ และอุปกรณ์ที่ใช้ในทางทัศนศาสตร์ นาฬิกา	3	D	D	-	D	-	D	D	-	-	-	Manufacture of medical, precision and optical instruments, watches and clocks
34	การผลิตยานยนต์ รถพ่วงและรถจักรยานยนต์	4	0.02	0.00	-	0.01	-	0.00	0.00	-	-	-	Manufacture of motor vehicles, trailers and semi-trailers
36	การผลิตเฟอร์นิเจอร์ รวมทั้งการผลิตซึ่งมิได้จัดประเภทไว้ในที่อื่น	168	139.67	60.13	6.25	73.28	-	125.07	50.35	0.01	67.35	1.30	Manufacture of furniture; manufacturing n.e.c.

หมายเหตุ : D หมายถึง ตัวเลขที่ไม่ได้เปิดเผย

Note : D means disclosure prohibited.

ที่มา : สำมะโนอุตสาหกรรม พ.ศ.2550 จังหวัดนนทบุรี สำนักงานสถิติแห่งชาติ กระทรวงเทคโนโลยีสารสนเทศและการสื่อสาร

Source : The 2007 Industrial Census, Sa Kaeo Province, National Statistical Office, Ministry of Information and Communication Technology

ตาราง 8 ส่วนเปลี่ยนแปลงของมูลค่าวัตถุดิบและวัสดุประกอบฯ และสินค้าคงเหลือในปี 2549 จำแนกตามหมวดอุตสาหกรรม

TABLE 8 CHANGE IN VALUE OF STOCKS IN 2006 BY DIVISION OF INDUSTRY

รหัส Code	หมวดอุตสาหกรรม	จำนวน สถาน- ประกอบกร Number of establishments	ส่วนเปลี่ยนแปลงของมูลค่าวัตถุดิบและวัสดุประกอบฯ และสินค้าคงเหลือ					Change in value of stocks		Division of Industry
			รวม Total	วัตถุดิบและ วัสดุประกอบฯ Materials and components	สินค้าระหว่าง ผลิต Work in progress	สินค้า สำเร็จรูป Finished goods	สินค้าที่เข้ามา จำหน่ายในสภาพเดิม Goods purchased for resale	Total		
	<b>รวม</b>	<b>2,611</b>	<b>6,392.23</b>	<b>7.87</b>	<b>13.77</b>	<b>601.59</b>	<b>15.99</b>	<b>15.99</b>		
15	การผลิตผลิตภัณฑ์อาหารและเครื่องดื่ม	591	473.57	3.11	-0.02	462.01	8.46	8.46	Manufacture of food products and beverages	
17	การผลิตสิ่งทอ	216	0.12	-0.04	-	0.16	-	-	Manufacture of textiles	
18	การผลิตเครื่องแต่งกาย รวมทั้งการผลิตกระเป๋าค้นหา	427	16.83	32.60	-1.00	-22.25	7.47	7.47	Manufacture of wearing apparel, dressing and dyeing of fur	
19	การฟอกและตกแต่งหนังฟอก รวมทั้งการผลิตกระเป๋าเดินทาง กระเป๋าถือ อานม้า เครื่องที่ขมลก และรองเท้า	7	0.03	0.01	0.01	0.00	-	-	Tanning and dressing of leather; manufacture of luggage, handbags, saddlery, harness and footwear	
20	การผลิตไม้และผลิตภัณฑ์จากไม้และไม้ก๊อก ยกเว้น เฟอร์นิเจอร์ รวมทั้งการผลิตสิ่งของที่ทำจากฟางและวัสดุจากสานอื่นๆ	966	167.83	-0.67	-	164.14	-	-	Manufacture of wood and of products of wood and cork, except furniture; manufacture of articles of straw and plaiting materials	
21	การผลิตกระดาษและผลิตภัณฑ์กระดาษ	1	D	D	-	D	-	-	Manufacture of paper and paper products	
22	การพิมพ์โฆษณา การพิมพ์ และการทำสำเนาสิ่งพิมพ์	30	1.52	1.21	0.32	-0.02	-	-	Publishing, printing and reproduction of recorded media	
24	การผลิตเคมีภัณฑ์และผลิตภัณฑ์เคมี	6	0.54	-0.10	0.40	0.23	-	-	Manufacture of chemicals and chemical products	
25	การผลิตผลิตภัณฑ์ยางและพลาสติก	16	-7.79	-18.37	8.46	2.09	0.02	0.02	Manufacture of rubber and plastics products	
26	การผลิตผลิตภัณฑ์จากแร่โลหะ	20	1.07	-0.02	0.13	0.93	0.04	0.04	Manufacture of other non-metallic mineral products	
28	การผลิตผลิตภัณฑ์ที่ทำจากโลหะประดิษฐ์ ยกเว้นเครื่องจักรและอุปกรณ์	125	0.40	0.12	-	0.28	-	-	Manufacture of fabricated metal products, except machinery and equipment	
29	การผลิตเครื่องจักรและอุปกรณ์ ซึ่งมีได้จัดประเภทไว้ในที่อื่น	30	-0.11	-0.04	-	-0.07	-	-	Manufacture of machinery and equipment n.e.c.	
32	การผลิตอุปกรณ์และเครื่องมือวิทยุ โทรทัศน์ และการสื่อสาร	1	D	D	-	-	-	-	Manufacture of radio, television and communication equipment and apparatus	
33	การผลิตอุปกรณ์ที่ใช้ในทางการแพทย์ การวัดความถี่ และอุปกรณ์ที่ใช้ในทางทัศนศาสตร์ นาฬิกา	3	D	D	-	D	-	-	Manufacture of rubber and plastics products watches and clocks	
34	การผลิตยานยนต์ รถพ่วงและรถกึ่งพ่วง	4	-0.02	0.00	-	-0.01	-	-	Manufacture of motor vehicles, trailers and semi-trailers	
36	การผลิตเฟอร์นิเจอร์ รวมทั้งการผลิตซึ่งมิได้จัดประเภทไว้ในที่อื่น	168	-14.61	-9.78	-	-5.93	0.00	0.00	Manufacture of furniture; manufacturing n.e.c.	

หมายเหตุ : D หมายถึง ตัวเลขที่ไม่เปิดเผย

Note : D means disclosure prohibited.

ที่มา : สำมะโนอุตสาหกรรม พ.ศ.2550 จังหวัดสระแก้ว สำนักงานสถิติแห่งชาติ กระทรวงเทคโนโลยีสารสนเทศและการสื่อสาร

Source : The 2007 Industrial Census, Sa Kaeo Province, National Statistical Office, Ministry of Information and Communication Technology

ตาราง 9 ค่าใช้จ่ายขั้นต้นและค่าภาษีมูลค่าเพิ่มสุทธิของสถานประกอบการอุตสาหกรรมผลิตในปี 2549 จำแนกตามหมวดอุตสาหกรรม

TABLE 9 TOTAL EXPENSES AND NET VALUE ADDED TAX OF MANUFACTURING ESTABLISHMENTS IN 2006 BY DIVISION OF INDUSTRY

รหัส Code	จำนวน สถาน- ประกอบกร Number of establishments	รวม Total	ค่าซื้อวัตถุดิบ และวัสดุประกอบ ที่ใช้ในการผลิต Purchase of materials and components	ค่าซื้อพลังงาน และค่าไฟฟ้า ที่ใช้ในการผลิต Cost of fuels, cost of electricity used in production	ค่าติดตั้งซ่อมแซมและ การปรับปรุงรักษา ที่จ่ายให้ลูกค้า Cost of repair and maintenance sales of goods of purchase	ค่าติดตั้งซ่อมแซมและ การปรับปรุงรักษา ที่จ่ายให้ลูกค้า Cost of repair and maintenance of machinery and equipment	ค่าซื้อสินค้า ที่ซื้อจากร้านค้า ในสภาพเดิม Purchase of goods for resale	ค่าจ้างเหมาช่างให้ สถานประกอบการ อื่นผลิตสินค้าให้ Cost of contract and commission work	ค่าใช้จ่าย ในการขาย และค่าโฆษณา Administrative expense	ค่าใช้จ่าย ในการบริหาร และดำเนินงาน Cost of sale	ค่าใช้ของอื่น ๆ Other expenses	ค่าภาษี มูลค่าเพิ่ม สุทธิ Net value added tax	ค่าภาษี มูลค่าเพิ่ม สุทธิ Net value added tax	Division of Industry	รวม Total
15	591	4,611.90	2,253.87	166.86	18.84	359.72	1,180.66	-	136.23	178.55	254.16	4.51	58.50	Manufacture of food products and beverages	58.50
17	216	9.04	7.57	0.17	-	0.06	-	-	0.61	0.23	0.39	0.00	0.00	Manufacture of textiles	0.00
18	427	2,083.20	1,843.13	23.92	0.04	12.97	16.76	1.70	46.36	78.55	49.73	2.23	7.81	Manufacture of wearing apparel; dressing and dyeing of fur	7.81
19	7	40.67	9.90	7.96	0.01	4.23	-	-	-	17.96	0.01	0.60	0.01	Tanning and dressing of leather; manufacture of luggage, handbags, saddlery, harness and footwear	0.01
20	966	692.48	356.48	51.32	5.40	64.96	-	-	103.74	69.90	16.13	0.93	23.61	Manufacture of wood and of products of wood and cork, except furniture; manufacture of articles of straw and plaiting materials	23.61
21	1	D	D	D	-	D	-	-	D	D	-	-	D	Manufacture of paper and paper products	D
22	30	22.55	14.10	1.24	-	0.25	-	-	0.23	4.02	0.62	0.28	1.81	Publishing, printing and reproduction of recorded media	1.81
24	6	14.69	5.75	2.01	1.00	0.99	-	-	3.06	0.29	1.54	0.01	0.05	Manufacture of chemicals and chemical products	0.05
25	16	366.25	180.50	31.37	-	8.55	0.47	37.19	0.22	51.18	55.06	0.29	1.41	Manufacture of rubber and plastics products	1.41
26	20	98.93	57.09	15.99	0.00	1.88	0.04	1.46	10.30	10.50	0.20	0.16	1.31	Manufacture of other non-metallic mineral products	1.31
28	125	36.36	26.43	1.89	0.04	0.33	-	0.67	1.43	4.84	0.32	0.16	0.25	Manufacture of fabricated metal products, except machinery and equipment	0.25
29	30	10.52	8.55	0.59	-	0.14	-	-	0.02	0.92	0.27	0.03	0.00	Manufacture of machinery and equipment n.e.c.	0.00
32	1	D	D	-	-	-	-	-	-	-	-	-	-	Manufacture of radio, television and communication equipment and apparatus	-
33	3	D	D	D	D	-	-	-	D	D	-	D	-	Manufacture of medical, precision and optical instruments, watches and clocks	-
34	4	7.26	6.71	0.06	-	0.01	-	-	7.20	0.00	0.36	0.01	0.00	Manufacture of motor vehicles, trailers and semi-trailers	0.00
36	168	367.50	320.95	7.45	0.00	3.43	0.13	0.72	9,693.40	0.02	4.42	0.14	0.60	Manufacture of furniture; manufacturing n.e.c.	0.60

หมายเหตุ : D หมายถึง ตัวเลขที่ไม่เปิดเผย

Note : D means disclosure prohibited.

ที่มา : สำมะโนอุตสาหกรรม พ.ศ.2550 จังหวัดสระแก้ว สำนักงานสถิติแห่งชาติ กระทรวงเทคโนโลยีสารสนเทศและการสื่อสาร

Source : The 2007 Industrial Census, Sa Kaeo Province, National Statistical Office, Ministry of Information and Communication Technology

ตาราง 10 รายรับขั้นต้นของสถานประกอบการอุตสาหกรรมผลิตในปี 2549 จำแนกตามหมวดอุตสาหกรรม

TABLE 10 TOTAL RECEIPTS OF MANUFACTURING ESTABLISHMENTS IN 2006 BY DIVISION OF INDUSTRY

รหัส Code	หมวดอุตสาหกรรม Division of Industry	จำนวน สถานประกอบการ Number of establishments	รวม Total	มูลค่าขายผลิต Sales of goods produced	รายรับจาก การขายสินค้า ที่ซื้อเข้ามาขาย ในภาค Sales of goods purchased for resale	รายรับจาก รับจ้างขนานการ ผลิตสินค้า commission work	รายรับจาก บริการ ซ่อมแซม repair and installation work done for others	รายรับจาก ให้เช่าที่ดิน Receipts for rent on land	รายรับจาก อาคาร อสังหาริมทรัพย์ Receipts for rent on building, vehicle, machinery and equipment	เงินปันผล Dividend	ดอกเบี้ย Interest	กำไรจาก การแลกเปลี่ยน อัตราแลกเปลี่ยน Gain from currency exchange	รายอื่น ๆ Other receipts	รวม Total	
															จำนวน สถานประกอบการ Number of establishments
15	การผลิตผลิตภัณฑ์อาหารและเครื่องดื่ม	591	5,420.70	4,002.46	1,388.62	-	-	0.03	-	-	6.96	-	-	52.62	Manufacture of food products and beverages
17	การผลิตสิ่งทอ	216	15.44	14.16	-	1.21	-	-	-	0.03	-	-	-	0.04	Manufacture of textiles
18	การผลิตเครื่องแต่งกายรวมทั้งการผลิตและย้อมเส้นใย	427	2,543.21	2,469.09	17.32	10.27	-	-	-	-	0.06	43.93	2.54	Manufacture of wearing apparel; dressing and dyeing of fur	
19	การผลิตเครื่องหนังรองเท้า รวมทั้งการผลิตกระเป๋าเดินทาง กระเป๋าถือ กระเป๋าเครื่องสำอาง และรองเท้า กระเป๋าหนัง และกระเป๋าหนังเทียม	7	59.88	31.57	-	6.12	-	-	-	-	0.04	-	22.15	Tanning and dressing of leather; manufacture of luggage, handbags, saddlery, harness and footwear	
20	การผลิตไม้และผลิตภัณฑ์จากไม้และไม้กลัด ยกเว้นเฟอร์นิเจอร์ รวมทั้งการผลิตสิ่งของที่ทำจากพลาสติกและวัสดุอื่น ๆ	966	671.00	664.67	-	1.15	-	0.46	-	-	0.07	2.18	2.48	Manufacture of wood and of products of wood and cork, except furniture; manufacture of articles of straw and plaiting materials	
21	การผลิตกระดาษและผลิตภัณฑ์กระดาษ	1	D	D	-	-	-	-	-	-	-	-	-	Manufacture of paper and paper products	
22	การพิมพ์และการพิมพ์ และการทำสำเนา	30	22.01	22.01	-	-	-	-	-	-	-	-	-	Publishing, printing and reproduction of recorded media	
24	การผลิตเคมีภัณฑ์และผลิตภัณฑ์เคมี	6	25.31	25.31	-	-	-	-	-	-	-	-	-	Manufacture of chemicals and chemical products	
25	การผลิตผลิตภัณฑ์พลาสติก	16	551.03	521.24	0.19	29.60	-	-	-	-	-	-	-	Manufacture of rubber and plastics products	
26	การผลิตโลหะภัณฑ์	20	139.29	139.05	0.02	-	-	-	0.14	-	0.07	-	-	Manufacture of other non-metallic mineral products	
28	การผลิตผลิตภัณฑ์ที่ทำจากโลหะและโลหะผสม ยกเว้นเครื่องจักรและอุปกรณ์	125	57.15	51.84	-	5.19	-	0.06	-	-	0.05	-	-	Manufacture of fabricated metal products, except machinery and equipment	
29	การผลิตเครื่องจักรและอุปกรณ์ ซึ่งมีได้ประเภทไว้ในที่อื่น	30	16.04	13.12	-	1.63	1.29	-	-	-	-	-	-	Manufacture of machinery and equipment n.e.c.	
32	การผลิตอุปกรณ์และเครื่องอุปโภคบริโภค โทรทัศน์ และเครื่องใช้	1	D	D	-	-	-	-	-	-	-	-	-	Manufacture of radio, television and communication equipment and apparatus	
33	การผลิตอุปกรณ์ที่ใช้ในทางการแพทย์ การวัดความถี่ และอุปกรณ์ที่ใช้ในทางพันธุศาสตร์ นานาเทคโนโลยี และอุปกรณ์ทางการแพทย์	3	D	D	-	D	-	-	-	-	-	-	-	Manufacture of medical, precision and optical instruments, watches and clocks	
34	การผลิตยานยนต์ส่วนบุคคลและรถจักรยานยนต์	4	12.14	12.14	-	-	-	-	-	-	-	-	-	Manufacture of motor vehicles, trailers and semi-trailers	
36	การผลิตเฟอร์นิเจอร์ รวมทั้งการผลิตสิ่งไม้ได้ประเภทไว้ในที่อื่น	168	509.88	508.63	0.10	1.13	-	-	-	-	0.01	-	0.00	Manufacture of furniture; manufacturing n.e.c.	

หมายเหตุ : D หมายถึง ตัวเลขที่ไม่เปิดเผย

Note : D means disclosure prohibited.

ที่มา : สำนักงานอุตสาหกรรม พ.ศ.2550 จังหวัดสระแก้ว สำนักงานสถิติแห่งชาติ กระทรวงเทคโนโลยีสารสนเทศและการสื่อสาร

Source : The 2007 Industrial Census, Si Kaeo Province, National Statistical Office, Ministry of Information and Communication Technology

ตาราง 11 มูลค่าตามบัญชีสินทรัพย์ถาวรในปี 2549 ชั้นขนาดหมวดอุตสาหกรรม

TABLE 11 BOOK VALUE OF FIXED ASSETS IN 2006 BY DIVISION OF INDUSTRY

รหัส Code	จำนวน สถาน- ประกอบกร Number of establishments	มูลค่าสินทรัพย์ถาวร ณ 31 ธ.ค. 2006 Book value of fixed assets 31 Dec. 2006										รวม Total	สินทรัพย์ ถาวรอื่น ๆ Other fixed assets	รวม Total	สินทรัพย์ ถาวรอื่น ๆ Other fixed assets			
		มูลค่าสินทรัพย์ถาวร ณ 1.1.2006 Book value of fixed assets 1 Jan. 2006					มูลค่าสินทรัพย์ถาวร ณ 31.12.2006 Book value of fixed assets 31 Dec. 2006											
		รวม Total	ที่ดิน Land	อาคารและ สิ่งก่อสร้าง Building and construction	เครื่องจักร Machinery	ยานพาหนะ Vehicles	เครื่องมือ เครื่องใช้ สำนักงาน Office appliances	รวม Total	ที่ดิน Land	อาคารและ สิ่งก่อสร้าง Building and construction	เครื่องจักร Machinery					ยานพาหนะ Vehicles	เครื่องมือ เครื่องใช้ สำนักงาน Office appliances	
15	591	5,276.68	149.03	1,786.79	2,122.71	1,181.37	6.71	10.97	19.10	4,950.42	1,728.45	2,043.94	961.59	9.78	10.27	41.30	Manufacture of food products and beverages	
17	216	43.96	14.78	22.48	3.90	1.24	-	1.56	0.26	42.69	14.78	21.91	3.65	-	1.35	-	Manufacture of textiles	
18	427	281.06	43.11	77.45	98.60	46.2	5.60	10.10	-	293.77	73.48	82.04	44.84	4.62	8.87	-	Manufacture of wearing apparel; dressing and dyeing of fur	
19	7	65.25	16.91	6.70	24.35	10.67	3.24	3.13	0.26	61.48	11.45	6.69	25.58	3.34	3.69	0.26	Tanning and dressing of leather; manufacture of luggage, handbags, saddlery, harness and footwear	
20	966	478.04	148.60	148.75	108.94	58.11	5.32	8.13	0.19	468.35	148.60	146.29	99.15	5.55	8.53	5.92	Manufacture of wood and of products of wood and cork, except furniture; manufacture of articles of straw and plaiting materials	
21	1	D	-	-	D	D	D	D	-	D	-	-	D	D	D	-	Manufacture of paper and paper products	
22	30	138.02	34.48	56.10	25.07	20.78	0.80	0.79	-	126.89	34.48	54.44	19.82	16.68	0.77	-	Publishing, printing and reproduction of recorded media	
24	6	19.00	2.14	11.50	2.00	2.37	0.20	0.79	-	18.81	2.14	11.44	2.00	2.35	0.20	0.67	Manufacture of chemicals and chemical products	
25	16	256.06	8.88	45.37	173.01	7.31	5.64	11.67	4.18	321.20	8.88	58.37	227.09	7.76	9.02	4.69	Manufacture of rubber and plastics products	
26	20	408.42	31.09	160.79	195.02	20.55	0.53	0.44	-	364.77	31.19	160.33	156.34	16.13	0.48	0.31	Manufacture of other non-metallic mineral products	
28	125	130.03	36.52	22.72	35.18	33.50	0.00	2.10	0.01	117.66	36.52	22.16	28.70	28.46	0.00	1.80	Manufacture of fabricated metal products, except machinery and equipment	
29	30	26.98	8.29	5.31	4.72	7.93	0.00	0.72	-	25.57	8.29	5.28	4.24	6.92	0.00	0.84	Manufacture of machinery and equipment n.e.c.	
32	1	D	D	D	D	-	-	0.79	-	D	D	D	D	-	-	D	Manufacture of radio, television and communication equipment and apparatus	
33	1	D	D	D	D	-	-	0.79	-	D	D	D	D	-	-	D	Manufacture of medical, precision and optical instruments,	
																	watches and clocks	
34	4	3.10	0.35	D	0.16	2.00	-	0.02	-	3.07	0.35	0.57	0.12	2.00	-	0.02	Manufacture of motor vehicles, trailers and semi-trailers	
36	168	207.48	58.89	39.05	73.61	33.14	0.82	1.43	0.54	199.39	58.89	38.25	70.56	29.04	0.82	1.27	0.56	Manufacture of furniture; manufacturing n.e.c.

หมายเหตุ : D หมายถึง ตัวเลขที่ไม่เปิดเผย

Note : D means disclosure prohibited.

ที่มา : สำมะโนอุตสาหกรรม พ.ศ. 2550 จังหวัดสระแก้ว สำนักงานสถิติแห่งชาติ กระทรวงเทคโนโลยีสารสนเทศและการสื่อสาร

Source : The 2007 Industrial Census, Sa Kaeo Province, National Statistical Office, Ministry of Information and Communication Technology

ตาราง 12 มูลค่าสินทรัพย์ถาวรที่เปลี่ยนแปลงระหว่าง มกราคม - ธันวาคม 2549 จำแนกตามหมวดอุตสาหกรรม

TABLE 12 VALUE OF FIXED ASSETS CHANGE IN JANUARY - DECEMBER 2006 BY DIVISION OF INDUSTRY

(ล้านบาท In MillionBath)

รหัส Code	หมวดอุตสาหกรรม	จำนวน สถาน- ประกอบ การ Number of establishments	มูลค่าสินทรัพย์ถาวรที่เปลี่ยนแปลง		Change in value of fixed assets		Division of Industry
			รวม Total	มูลค่าสินทรัพย์ ถาวรที่ซื้อหรือ ผลิตขึ้นเอง Value of new or cost producing of fixed assets	มูลค่าสินทรัพย์ ถาวรที่ขาย Value of disposal of fixed assets	Total	
		<b>2,611</b>	<b>412.10</b>	<b>389.69</b>	<b>22.42</b>	<b>Total</b>	
15	การผลิตผลิตภัณฑ์อาหารและเครื่องดื่ม	591	219.09	212.69	6.40	Manufacture of food products and beverages	
17	การผลิตสิ่งทอ	216	0.06	0.06	-	Manufacture of textiles	
18	การผลิตเครื่องแต่งกาย รวมทั้งการตกแต่งและซ่อมสิ่งนสัตว์	427	57.18	53.02	4.16	Manufacture of wearing apparel; dressing and dyeing of fur	
19	การฟอกและตกแต่งหนังฟอก รวมทั้งการผลิตกระเป๋าเดินทาง กระเป๋าถือ อานม้า เครื่องเย็บผ้า และรองเท้า	7	0.05	0.05	-	Tanning and dressing of leather; harness and footwear	
20	การผลิตไม้และผลิตภัณฑ์จากไม้และไม้ก๊อก ยกเว้น เฟอร์นิเจอร์ รวมทั้งการผลิตสิ่งของที่ทำจากฟางและวัสดุจากอื่น ๆ	966	12.23	10.82	1.41	Manufacture of wood and of products of wood and cork, except furniture; manufacture of articles of straw and plaiting materials	
21	การผลิตกระดาษและผลิตภัณฑ์กระดาษ	1	-	-	-	Manufacture of paper and paper products	
22	การพิมพ์โฆษณา การพิมพ์ และการทำสำเนาเสมือนที่	30	0.65	0.65	-	Printing, publishing and reproduction of recorded media	
24	การผลิตเคมีภัณฑ์และผลิตภัณฑ์เคมี	6	-	-	-	Manufacture of chemicals and chemical products	
25	การผลิตผลิตภัณฑ์ยางและพลาสติก	16	121.34	111.47	9.87	Manufacture of rubber and plastics products	
26	การผลิตผลิตภัณฑ์จากแร่โอลิฟ	20	0.24	0.24	-	Manufacture of other non-metallic mineral products	
28	การผลิตผลิตภัณฑ์ที่ทำจากโลหะประดิษฐ์ ยกเว้นเครื่องจักรและอุปกรณ์	125	0.29	0.27	0.02	Manufacture of fabricated metal products, except machinery and equipment	
29	การผลิตเครื่องจักรและอุปกรณ์ ซึ่งมีได้จัดประเภทไว้ในที่อื่น	30	0.94	0.39	0.55	Manufacture of machinery and equipment n.e.c.	
32	การผลิตอุปกรณ์และเครื่องมืออุปกรณ์ โทรทัศน์ และการสื่อสาร	1	-	-	-	Manufacture of radio, television and communication equipment and apparatus	
33	การผลิตอุปกรณ์ที่ใช้ในทางการแพทย์ การวัดความถี่ และอุปกรณ์ที่ใช้ในทางทัศนศาสตร์ นาฬิกา	3	-	-	-	Manufacture of medical, precision and optical instruments, watches and clocks	
34	การผลิตยานยนต์ รถพ่วงและรถกึ่งพ่วง	4	0.00	0.00	-	Manufacture of motor vehicles, trailers and semi-trailers	
36	การผลิตเฟอร์นิเจอร์ รวมทั้งการผลิตซึ่งมิได้จัดประเภทไว้ในที่อื่น	168	0.03	0.03	-	Manufacture of furniture; manufacturing n.e.c.	

ที่มา : สำมะโนอุตสาหกรรม พ.ศ.2550 จังหวัดสระแก้ว สำนักงานสถิติแห่งชาติ กระทรวงเทคโนโลยีสารสนเทศและการสื่อสาร

Source : The 2007 Industrial Census, Sa Kao Province, National Statistical Office, Ministry of Information and Communication Technology

*ภาคผนวก*  
*APPENDIX*

## ภาคผนวก ก

### ระเบียบวิธี

#### 1. แผนการสุ่มตัวอย่าง

##### 1.1 สถานประกอบการที่มีคนทำงานระหว่าง 1 – 10 คน

แผนการสุ่มตัวอย่างที่ใช้เป็นแบบ Stratified Systematic Sampling โดยมีประเภทอุตสาหกรรมเป็นสตราตัม สถานประกอบการเป็นหน่วยตัวอย่าง

##### 1.1.1 การจัดสตราตัม

ประเภทอุตสาหกรรม ( รหัส 4 หลัก ) เป็นสตราตัม มีจำนวนทั้งสิ้นมี 127 สตราตัม และในแต่ละสตราตัม ได้แบ่งออกเป็น 4 กลุ่ม ตามจำนวนคนทำงาน ดังนี้

กลุ่มที่	1	2	3	4
จำนวนคนทำงาน	1	2-3	4-5	6-10

##### 1.1.2 การเลือกตัวอย่าง

ได้ทำการเลือกสถานประกอบการตัวอย่างในแต่ละสตราตัมและกลุ่มสถานประกอบการ ด้วยวิธีการสุ่มแบบมีระบบ อย่างอิสระต่อกัน ได้จำนวนสถานประกอบการตัวอย่างทั้งสิ้น 511 แห่ง จากทั้งสิ้น 2,611 แห่ง

##### 1.2 สถานประกอบการที่มีคนทำงานตั้งแต่ 11 คนขึ้นไป

ไม่มีการเลือกสถานประกอบการตัวอย่าง ซึ่งทำการเจนนับสถานประกอบการทุกแห่ง จำนวนทั้งสิ้น 80 แห่ง โดยได้แบ่งสถานประกอบการออกเป็น 10 กลุ่ม ตามจำนวนคนทำงาน ดังนี้

กลุ่มที่	5	6	7	8	9	10	11	12	13	14
จำนวนคนทำงาน	11-15	16-20	21-25	26-30	31-50	51-100	101-200	201-500	501-1,000	≥ 1,001

ดังนั้น จำนวนสถานประกอบการที่ต้องเจนนับทั้งสิ้น 511 แห่ง จากทั้งสิ้น 2,611 แห่ง ซึ่งกระจายไปตามกลุ่มสถานประกอบการ เป็นดังนี้

กลุ่มที่	รวม	1	2	3	4	5	6	7	8	9	10	11	12	13	14
จำนวนสถาน- ประกอบการตัวอย่าง	511	172	154	58	47	26	15	9	8	6	2	6	4	3	1



## 2. วิธีการประมาณผล

ในระดับจังหวัดได้นำเสนอผลการสำรวจ จำแนกตามประเภทอุตสาหกรรมรหัส 2 หลัก และ กลุ่มสถานประกอบการ ( จำนวนคนทำงาน ) 6 กลุ่ม คือ

กลุ่มที่	1	2	3	4	5	6
จำนวนคนทำงาน	1 – 15	16 – 25	26 – 30	31 – 50	51 – 200	≥ 201

ในการประมาณค่า กำหนดให้

$$p = 1, 2, 3, \dots, n_{jm} \quad (\text{สถานประกอบการตัวอย่าง})$$

$$m = 1, 2, 3, \dots, 14 \quad (\text{กลุ่มสถานประกอบการ})$$

$$l = 1, 2, 3, \dots, 23 \quad (\text{ประเภทอุตสาหกรรม รหัส 2 หลัก})$$

$$j = 1, 2, 3, \dots, 127 \quad (\text{ประเภทอุตสาหกรรม รหัส 4 หลัก})$$

### 2.1 การหาค่ายอดรวม และการหาค่าประมาณยอดรวม

2.1.1 สูตรการประมาณค่ายอดรวมของลักษณะที่ต้องการศึกษา  $X$  สำหรับสถานประกอบการที่มี คนทำงานระหว่าง 1–10 คน กลุ่มสถานประกอบการ  $m$  ประเภทอุตสาหกรรม  $l$  คือ

$$\hat{X}_{lm} = \sum_{j=1}^{A_l} \hat{X}_{jm} \quad \dots\dots\dots(1)$$

โดยที่  $\hat{X}_{jm}$  คือ ค่าประมาณยอดรวมของลักษณะที่ต้องการศึกษา  $X$  สำหรับสถาน ประกอบการที่มีคนทำงานระหว่าง 1 – 10 คน กลุ่มสถานประกอบการ  $m$  ประเภท อุตสาหกรรม  $j$  ซึ่ง

$$\hat{X}_{jm} = \sum_{p=1}^{n_{jm}} w_{jm} x_{jmp}$$

$x_{jmp}$  คือ ค่าของลักษณะที่ต้องการศึกษา  $X$  ของสถานประกอบการตัวอย่าง  $p$  กลุ่ม สถานประกอบการ  $m$  ประเภทอุตสาหกรรม  $j$

$w_{jm}$  คือ ค่าถ่วงน้ำหนักของกลุ่มสถานประกอบการ  $m$  ประเภทอุตสาหกรรม  $j$  ซึ่ง

$$w_{jm} = \frac{N_{jm}}{n_{jm}}$$

$N_{jm}$  คือ จำนวนสถานประกอบการทั้งสิ้น สำหรับสถานประกอบการที่มีคนทำงาน ระหว่าง 1 – 10 คน กลุ่มสถานประกอบการ  $m$  ประเภทอุตสาหกรรม

$n_{jm}$  คือ จำนวนสถานประกอบการที่จ้างนับได้ทั้งสิ้น สำหรับสถานประกอบการที่มี  
 คนทำงาน ระหว่าง 1 – 10 คน กลุ่มสถานประกอบการ  $m$  ประเภท  
 อุตสาหกรรม  $j$

$A_l$  คือ จำนวนประเภทอุตสาหกรรม รหัส 4 หลักทั้งสิ้น ที่ประกอบกันเป็นประเภท  
 อุตสาหกรรม รหัส 2 หลัก ในแต่ละประเภทอุตสาหกรรม  $l$

2.1.2 สูตรค่ายอดรวมของลักษณะที่ต้องการศึกษา  $X$  สำหรับสถานประกอบการที่มีคนทำงานตั้งแต่  
 11 คนขึ้นไป กลุ่มสถานประกอบการ  $m$  ประเภทอุตสาหกรรม  $l$  คือ

$$X_{lm} = \sum_{j=1}^{A_l} \sum_{p=1}^{M_{jm}} x_{jmp} \dots\dots\dots(2)$$

โดยที่  $M_{jm}$  คือ จำนวนสถานประกอบการทั้งสิ้น สำหรับสถานประกอบการที่มีคนทำงานตั้งแต่ 11  
 คนขึ้นไป กลุ่มสถานประกอบการ  $m$  ประเภทอุตสาหกรรม  $j$

2.1.3 สูตรค่ายอดรวม และสูตรการประมาณค่ายอดรวมของลักษณะที่ต้องการศึกษา  $X$  สำหรับสถาน-  
 ประกอบการ ประเภทอุตสาหกรรม  $l$  ของแต่ละกลุ่มสถานประกอบการที่ต้องการนำเสนอผล มี  
 จำนวน 6 กลุ่ม คือ

กลุ่ม		ระดับจังหวัด
1 . 1 – 15 คน	$m = 1, 2, 3, 4, 5$	$\hat{X}'_{l1} = \sum_{m=1}^4 \hat{X}_{lm} + X_{l5}$
2 . 16 – 25 คน	$m = 6, 7$	$X'_{l2} = \sum_{m=6}^7 X_{lm}$
3 . 26 – 30 คน	$m = 8$	$X'_{l3} = X_{l8}$
4 . 31 – 50 คน	$m = 9$	$X'_{l4} = X_{l9}$
5 . 51 – 200 คน	$m = 10, 11$	$X'_{l5} = \sum_{m=10}^{11} X_{lm}$
6 . $\geq 201$ คน	$m = 12, 13, 14$	$X'_{l6} = \sum_{m=12}^{14} X_{lm}$

### 3. วิธีการเก็บรวบรวมข้อมูล

การเก็บรวบรวมข้อมูลใช้วิธีส่งเจ้าหน้าที่ ซึ่งเป็นข้าราชการและลูกจ้างของสำนักงานสถิติแห่งชาติ ออกไป ทำการสัมภาษณ์เจ้าของผู้ประกอบการหรือผู้ที่ได้รับมอบหมายให้ตอบข้อมูลของสถานประกอบการ อุตสาหกรรมการผลิต ในระหว่าง เดือน กรกฎาคม-กันยายน 2550

### 4. ความคลาดเคลื่อนของข้อมูล

ข้อมูลที่น่าเสนอไว้ในรายงานฉบับนี้ อาจจะมี ความคลาดเคลื่อนอยู่บ้าง ความคลาดเคลื่อนดังกล่าวเป็น ความคลาดเคลื่อนจากการเลือกตัวอย่าง (Sampling error) และความคลาดเคลื่อนที่เกิดจากสาเหตุอื่น (Non-Sampling error) เช่น ผู้ตอบไม่ให้ข้อมูลตามความเป็นจริง ข้อมูลในแบบสอบถามไม่ครบถ้วน การลงรหัสผิดพลาดหรือการบันทึกข้อมูลผิดพลาด เป็นต้น อย่างไรก็ตาม สำนักงานสถิติแห่งชาติได้พยายามควบคุมให้ข้อมูลมีความคลาดเคลื่อนน้อยที่สุด จึงขอให้ผู้ใช้ข้อมูลใช้ข้อมูลด้วยความระมัดระวังตามสมควร

### 5. การปิดตัวเลข

ผลรวมของแต่ละจำนวนอาจไม่เท่ากับยอดรวม ทั้งนี้เนื่องจากการปิดเศษ

## ภาคผนวก ข

### คำนิยาม

#### แนวคิดและคำนิยาม

##### 1. สถานประกอบการอุตสาหกรรมการผลิต

หมายถึง สถานประกอบการที่ดำเนินกิจการเกี่ยวกับการผลิต ซึ่งหมายถึงการเปลี่ยนรูปวัตถุให้เป็นผลิตภัณฑ์ชนิดใหม่ด้วยเครื่องจักรกลหรือเคมีภัณฑ์ โดยไม่คำนึงถึงว่างานนั้นทำด้วยเครื่องจักรหรือด้วยมือ หรือทำในโรงงาน โรงซ่อม หรือ เคหะสถาน หรือผลิตภัณฑ์นั้นขายส่งหรือขายปลีกก็ตาม การประกอบชิ้นส่วนของผลิตภัณฑ์ที่ผลิตขึ้นนับว่าเป็นการผลิตด้วย

##### 2. การจำแนกประเภทอุตสาหกรรมการผลิต

ในการจัดทำสำมะโนอุตสาหกรรม พ.ศ.2550 ได้จำแนกประเภทอุตสาหกรรมการผลิตตามกิจกรรมทางเศรษฐกิจทุกประเภทตามมาตรฐานสากล (International Standard Industrial Classification of All Economic Activities : ISIC Rev.3.0) ซึ่งอุตสาหกรรมการผลิตจัดอยู่ในประเภท D : การผลิต

การจัดจำแนกโครงสร้างประเภทอุตสาหกรรมการผลิต เป็นดังนี้

หมวด ได้แก่ กลุ่มอุตสาหกรรม ซึ่งแบ่งเป็นกลุ่มย่อยจากประเภท และใช้แทนด้วยเลขรหัส 2 ตัวแรก ตั้งแต่ รหัส 15 – 37 รวม 23 หมวด

##### 3. รูปแบบการจัดตั้งตามกฎหมาย

###### 3.1 ส่วนบุคคล ห้างหุ้นส่วนสามัญที่ไม่เป็นนิติบุคคล

หมายถึง สถานประกอบการที่มีเจ้าของเป็นบุคคลธรรมดา คนเดียวหรือหลายคนรวมกัน และให้หมายรวมถึงห้างหุ้นส่วนสามัญที่ไม่จดทะเบียนเป็นนิติบุคคลด้วย

###### 3.2 ห้างหุ้นส่วนสามัญนิติบุคคล ห้างหุ้นส่วนจำกัด

หมายถึง สถานประกอบการที่จัดตั้งขึ้น โดยมีบุคคลตั้งแต่ 2 คนขึ้นไป รวมทุนกันเพื่อประกอบการผลิตและมีความรับผิดชอบร่วมกัน โดยการจดทะเบียนตามกฎหมาย

###### 3.3 บริษัทจำกัด บริษัทจำกัด (มหาชน)

**บริษัทจำกัด** หมายถึง สถานประกอบการที่จัดตั้งขึ้นโดยผู้ริเริ่มคณะหนึ่ง และได้จดทะเบียนถูกต้องตามกฎหมาย โดยมีผู้ริเริ่มดำเนินการอย่างน้อย 7 คนขึ้นไป

**บริษัทจำกัด (มหาชน)** หมายถึง สถานประกอบการที่จัดตั้งขึ้นโดยการจดทะเบียนจัดตั้งบริษัท การควบบริษัท หรือการแปรสภาพบริษัท และวัตถุประสงค์ที่จะขายหุ้นต่อประชาชน โดยมีผู้ริเริ่มดำเนินการตั้งแต่ 15 คนขึ้นไป

###### 3.4 ส่วนราชการ รัฐวิสาหกิจ

หมายถึง สถานประกอบการที่รัฐบาลเป็นเจ้าของหรือมีทุนอยู่ด้วยไม่น้อยกว่าร้อยละ 50 ของทุนทั้งหมด ในที่นี้หมายถึงสถานประกอบการที่ดำเนินการโดยรัฐบาลด้วย ได้แก่ เรือนจำ โรงฆ่าสัตว์ องค์กรการพอกหนัง องค์กรแก้ว เป็นต้น

### 3.5 สหกรณ์

หมายถึง สถานประกอบการที่จัดตั้งขึ้นในรูปของสหกรณ์ โดยจดทะเบียนถูกต้องตามกฎหมายว่าด้วยสหกรณ์ โดยมีผู้ก่อตั้งไม่น้อยกว่า 10 คน

### 3.6 รูปแบบอื่น ๆ

หมายถึง สถานประกอบการที่จัดตั้งในรูปแบบอื่น ๆ นอกเหนือจากที่กล่าวแล้วข้างต้น เช่น สมาคม สโมสร กลุ่มแม่บ้าน เป็นต้น

## 4. รูปแบบการจัดตั้งทางเศรษฐกิจ

### 4.1 สำนักงานแห่งเดียว

หมายถึง สถานประกอบการที่ไม่เป็นสาขาหรือหน่วยงานย่อยของสถานประกอบการอื่น และไม่มีสาขา หรือหน่วยงานย่อยอื่น

### 4.2 สำนักงานใหญ่

หมายถึง สถานประกอบการที่เป็นเจ้าของและควบคุมกิจการของสถานประกอบการอื่นที่เป็นสำนักงานสาขา หรือหน่วยงานย่อย

### 4.3 สำนักงานสาขา

หมายถึง สถานประกอบการที่เป็นสาขาหรือหน่วยงานย่อยของสถานประกอบการอื่นที่เป็นสำนักงานใหญ่

## 5. ทุนจดทะเบียน

ทุนจดทะเบียนหรือทุนรับอนุญาต หมายถึง ทุนดำเนินการซึ่งผู้เริ่มกิจการได้ระบุไว้เมื่อจดทะเบียนจัดตั้งเป็นนิติบุคคลหรือทุนที่ได้รับอนุญาตเมื่อจัดตั้งเป็นนิติบุคคล ทุนนี้ไม่ได้แสดงถึงเงินที่ได้รับจากผู้ถือหุ้นแต่เป็นการแสดงถึงความประสงค์ของผู้เริ่มกิจการว่าจะมีทุนดำเนินการเป็นจำนวนเงินเท่าใด

## 6. อัตราการใช้กำลังการผลิต

หมายถึง สัดส่วนระหว่างปริมาณผลผลิตจริงกับกำลังการผลิตสูงสุด ที่สามารถผลิตได้ในช่วงเวลาหนึ่ง คำนวณโดยปริมาณการผลิตจริงหารด้วยกำลังการผลิต

## 7. คนทำงาน

หมายถึง คนที่ทำงานในสถานประกอบการทั้งที่ได้รับเงินเดือนและไม่ได้รับเงินเดือน ที่สถานประกอบการ มีอยู่ตามปกติ รวมทั้งผู้ที่ปกติทำงานอยู่ในสถานประกอบการแห่งนี้ แต่ในวันดังกล่าวไม่ได้มาทำงานเนื่องจากเจ็บป่วย ลาหยุด พักผ่อน โดยได้รับค่าจ้าง/เงินเดือน

### คนทำงาน ประกอบด้วย

#### 1) คนทำงานโดยไม่ได้รับค่าจ้าง เงินเดือน

หมายถึง เจ้าของกิจการหรือหุ้นส่วนที่ทำงานให้สถานประกอบการ โดยไม่ได้รับค่าจ้าง เงินเดือน และผู้ที่อาศัยอยู่ในครัวเรือนของเจ้าของกิจการ หรือหุ้นส่วน หรือบุคคลอื่น ที่ทำงานให้กับสถานประกอบการอย่างน้อยสัปดาห์ละ 20 ชั่วโมง โดยไม่ได้รับค่าจ้าง เงินเดือนเป็นประจำ

## 2) ลูกจ้างในกรรมวิธีการผลิต

หมายถึง ลูกจ้างทั้งหมดที่ทำงานเกี่ยวข้องโดยตรงกับการผลิตในขั้นตอนต่าง ๆ หรือกิจกรรมที่เกี่ยวข้องกับการผลิต โดยได้รับค่าจ้างเงินเดือน

**ผู้ปฏิบัติงานมีฝีมือ** หมายถึง ผู้ที่ทำงานด้านการผลิตซึ่งเคยได้รับการฝึกฝนอบรมมาก่อนอย่างน้อย 3 เดือน หรือผู้มีประสบการณ์ในการทำงาน 5 ปี ขึ้นไปในงานเฉพาะที่ทำอยู่ เช่น ช่างนาญงานดูแลเครื่องจักร ผู้ผลิตหรือติดตั้งอุปกรณ์ ผู้เดินเครื่องจักร ผู้ประกอบชิ้นส่วนต่าง ๆ เป็นต้น

**ผู้ปฏิบัติงานไม่มีฝีมือ** หมายถึง ผู้ที่ทำงานด้านการผลิตที่ได้รับการฝึกงาน ก่อนปฏิบัติงานน้อยกว่า 2 สัปดาห์ เช่น พนักงานทำความสะอาดเครื่องจักร

## 3) ลูกจ้างอื่น ๆ

หมายถึง ลูกจ้างทั้งหมดคนนอกเหนือจากลูกจ้างในกรรมวิธีการผลิต รวมถึงผู้ปฏิบัติงาน นักบริหาร นักวิชาการ เสมียนพนักงาน เช่น ผู้จัดการ ผู้อำนวยการ และกรรมการบริหารที่ได้รับค่าจ้าง เงินเดือน ผู้ปฏิบัติงานในห้องทดลองและนักวิจัย พนักงานพิมพ์ดีด พนักงานบัญชี และพนักงานขาย เป็นต้น

**ไม่รวมคนทำงาน ดังต่อไปนี้**

- (1) ผู้บริหารหรือผู้ถือหุ้นที่ได้รับเบี้ยประชุมเป็นครั้งคราว
- (2) คนทำงานของสถานประกอบการอื่นที่มาปฏิบัติงานประจำที่สถานประกอบการแห่งนี้
- (3) คนทำงานที่รับงานไปทำที่บ้านแล้วนำมาส่ง โดยไม่ได้ลงทุนซื้อวัสดุ อุปกรณ์ (หรือถ้ามีการใช้เครื่องมือส่วนตัวเล็กน้อยได้ เช่น มีด เข็ม ด้าย)
- (4) คนงานที่ทำงานเป็นระยะเวลานาน เช่น ลาไปราชการทหาร
- (5) คนที่สถานประกอบการจ้างมาทำงานเฉพาะอย่างเป็นครั้งคราว เช่น กรรมกรที่จ้างมาขนของ พนักงานเดินตลาดหรือตัวแทนขายที่ไม่มีเงินเดือนประจำ

## 8. ค่าตอบแทนแรงงาน

### 8.1 ค่าจ้าง เงินเดือน

หมายถึง เงินที่นายจ้างหรือสถานประกอบการจ่ายให้ลูกจ้าง ในระหว่างเดือนมกราคม - เดือนธันวาคม 2549 (ก่อนหักภาษีเงินได้บุคคลธรรมดา เงินสมทบกองทุนประกันสังคมในส่วนที่ลูกจ้างต้องจ่ายค่าประกันชีวิต และรายจ่ายอื่น ๆ ของลูกจ้าง) ตามข้อตกลงการจ้างแรงงาน โดยอาจจ่ายตามเงื่อนไขของระยะเวลา หรือจ่ายตามปริมาณงาน

### 8.2 ค่าล่วงเวลา โบนัส เงินรางวัลพิเศษ เงินเพิ่มค่าครองชีพ ค่าวันหยุด

หมายถึง เงินนอกเหนือจากค่าจ้าง เงินเดือน ที่สถานประกอบการจ่ายให้แก่ลูกจ้างเป็นค่าตอบแทนในการทำงาน

### 8.3 สวัสดิการและผลประโยชน์ตอบแทนอื่น ๆ

หมายถึง ผลประโยชน์ตอบแทนแรงงานที่นายจ้างหรือสถานประกอบการจ่าย หรือบริการให้แก่ลูกจ้าง ได้แก่ ค่าตอบแทนแรงงานที่จ่ายเป็นสิ่งของหรือผลผลิต และสวัสดิการที่นายจ้างจัดหาหรือบริการลูกจ้าง เช่น อาหาร เครื่องดื่ม บ้านพักคนงาน ค่าเช่าบ้าน ค่าซ่อมแซมที่อยู่อาศัย ค่ารักษาพยาบาล บริการดูแลบุตร พาหนะรับส่งมาทำงาน บันเทิงหรือนันทนาการต่าง ๆ ที่จัดให้ลูกจ้าง เป็นต้น **ทั้งนี้ไม่รวมเสื้อผ้า เครื่องแบบที่ใช้เฉพาะในการปฏิบัติงาน (ค่าเสื้อผ้า เครื่องแบบ ที่ใช้เฉพาะในการปฏิบัติงาน ถือเป็นค่าใช้จ่ายอื่น ๆ ของสถานประกอบการ)**

#### 8.4 เงินที่สถานประกอบการจ่ายสมทบเข้ากองทุนเพื่อการประกันสังคม ฯลฯ

หมายถึง เงินที่สถานประกอบการจ่ายสมทบเข้ากองทุนเพื่อการประกันสังคมของทั้งรัฐบาลและเอกชน เพื่อมิให้ลูกจ้างได้รับความเดือดร้อนเมื่อต้องขาดรายได้ไปบางส่วนหรือทั้งหมด อันเนื่องมาจากการเจ็บป่วยหรือประสบอันตรายทั้งในและนอกเวลาทำงาน การคลอดบุตร ทูพพลภาพ การว่างงาน ชราภาพ และเสียชีวิต ดังกล่าว เช่น เงินสมทบกองทุนประกันสังคม กองทุนเงินทดแทน กองทุนสำรองเลี้ยงชีพ เป็นต้น

#### 9. ค่าซื้อวัตถุดิบและวัสดุประกอบที่ใช้ในการผลิต

หมายถึง มูลค่าของวัตถุดิบและส่วนประกอบที่สถานประกอบการจัดซื้อ หรือได้รับมาจากสำนักงานใหญ่ ในระหว่างเดือนมกราคม - เดือนธันวาคม 2549 เพื่อใช้ในการผลิตโดยสถานประกอบการเอง หรือจ้างสถานประกอบการอื่นหรือผู้อื่นทำการผลิต มูลค่าดังกล่าวเป็นมูลค่าที่นำส่งถึงสถานประกอบการ ซึ่งรวมค่าภาษีขาเข้า ค่าขนส่ง ค่าประกันภัย ค่าบรรจุหีบห่อ เป็นต้น

#### 10. ค่าเชื้อเพลิง

หมายถึง มูลค่าของเชื้อเพลิงทุกชนิดที่ซื้อมา เพื่อใช้เป็นเชื้อเพลิงสำหรับพลังงานและความร้อน ไม่รวมเชื้อเพลิงที่เป็นส่วนประกอบของผลิตภัณฑ์ หรือที่ใช้ในการผลิตกระแสไฟฟ้า หรือเชื้อเพลิงที่ได้จากผลพลอยได้ของกิจกรรมการผลิต เช่น ขี้เลื่อย เป็นต้น

#### 11. ค่าไฟฟ้าที่ใช้ในการผลิต

คือ มูลค่าไฟฟ้าทั้งหมดที่สถานประกอบการซื้อมาระหว่างเดือนมกราคม-เดือนธันวาคม 2549 รวมทั้งค่าไฟฟ้าที่ได้รับจากหน่วยพลังงานของสถานประกอบการอื่นแต่อยู่ในเครือเดียวกัน โดยจะต้องประมาณมูลค่าเหมือนกับการซื้อขายโดยปกติ

#### 12. ค่าใช้จ่ายในการบำรุงรักษาและซ่อมแซมเครื่องจักร เครื่องมือฯ

หมายถึง มูลค่าของค่าใช้จ่ายทั้งหมดที่ใช้ในการซ่อมแซมและบำรุงอาคาร และสินทรัพย์ถาวรอื่น เพื่อให้อยู่ในสภาพที่ดีใช้งานต่อไปได้ ทั้งนี้ให้รวมค่าใช้จ่ายในการบำรุงรักษา ซ่อมแซมที่จัดทำโดยสถานประกอบการที่อยู่ในเครือเดียวกันและให้ประมาณมูลค่าในการซ่อมแซมเหมือนกับการว่าจ้างสถานประกอบการอื่นหรือผู้อื่น

#### 13. ค่าซื้อสินค้าที่ซื้อมาจำหน่ายในสภาพเดิม

หมายถึง มูลค่าในการซื้อสินค้าเพื่อนำมาจำหน่ายในสภาพเดิม โดยไม่มีการเปลี่ยนแปลงสภาพ

#### 14. ค่าจ้างเหมาจ่ายให้สถานประกอบการอื่นผลิตสินค้าให้ โดยสถานประกอบการจัดหาวัสดุให้

หมายถึง จำนวนเงินที่จ่ายเป็นค่าจ้างให้กับสถานประกอบการอื่น เพื่อทำการผลิตสินค้า โดยวัตถุดิบและส่วนประกอบในการผลิตเป็นของสถานประกอบการผู้จ้าง

#### 15. มูลค่าสินค้า วัตถุดิบและวัสดุประกอบฯ คงเหลือ

หมายถึง มูลค่าของสินค้า วัตถุดิบและวัสดุประกอบฯ ของสถานประกอบการที่ยังคงเหลืออยู่ โดยไม่คำนึงว่าจะเก็บไว้ ณ ที่ใดก็ตาม

**มูลค่าคงเหลือต้นปี** คือ มูลค่าของสินค้า วัสดุดิบและวัสดุประกอบฯ ที่เหลือมาจากปีก่อน เมื่อ 1 มกราคม 2549

**มูลค่าคงเหลือปลายปี** คือ มูลค่าของสินค้า วัสดุดิบและวัสดุประกอบฯ ที่เหลืออยู่เมื่อ 31 ธันวาคม 2549

#### 16. ส่วนเปลี่ยนแปลงมูลค่าสินค้า วัสดุดิบและวัสดุประกอบฯ คงเหลือ

หมายถึง ผลต่างระหว่างมูลค่าคงเหลือปลายปีและมูลค่าคงเหลือต้นปี (มูลค่าปลายปี – มูลค่าต้นปี)

#### 17. ค่าใช้จ่ายอื่น ๆ ของสถานประกอบการ

หมายถึง ค่าใช้จ่ายในการดำเนินกิจการต่าง ๆ ของสถานประกอบการ เช่น ค่าเช่าที่ดิน ค่าเช่าอาคาร และที่ดินฯ ค่าเสื่อมราคาสินทรัพย์ถาวรทุกประเภท ค่าน้ำประปา ค่าไฟฟ้า ค่าไปรษณีย์ ค่าโทรเลข ค่าโทรศัพท์ ค่าทำบัญชี ค่าปริกษา ค่าดอกเบี้ยจ่าย หนี้สูญ ค่าภาษี ค่าโฆษณา ค่านายหน้า และอื่น ๆ เป็นต้น

#### 18. มูลค่าขายผลผลิต

หมายถึง มูลค่าการจำหน่ายผลิตภัณฑ์ที่สถานประกอบการผลิตขึ้นเองและ/หรือที่สถานประกอบการอื่นผลิตให้ โดยสถานประกอบการเป็นผู้จ่ายค่าวัสดุ และวัสดุประกอบที่ใช้ในการผลิตในระหว่างเดือนมกราคม - เดือนธันวาคม 2549 ทั้งนี้ให้รวมมูลค่าผลผลิตที่สถานประกอบการผลิตเพื่อใช้เอง หรือให้คนทำงาน เป็นส่วนหนึ่งของค่าตอบแทนแรงงาน ผลผลิตที่จัดส่งให้สำนักงานใหญ่ สำนักงานสาขา หรือสำนักงานขายของโรงงาน และรายรับจากการขายผลพลอยได้และเศษวัสดุ

#### 19. รายรับจากการขายสินค้าที่ซื้อมาจำหน่ายในสภาพเดิม

หมายถึง จำนวนเงินที่สถานประกอบการได้รับจากการขายสินค้าที่ซื้อมาจำหน่าย โดยไม่มีการเปลี่ยนแปลงสภาพ

#### 20. ค่ารับจ้างเหมาทำการผลิตสินค้าให้สถานประกอบการอื่น โดยสถานประกอบการเป็นผู้จัดหาวัสดุให้

หมายถึง จำนวนเงินที่ได้รับจากผู้จ้างในการรับจ้างเหมาทำการผลิตสินค้า โดยผู้จ้างจัดหาวัสดุให้ ถ้าเป็นการรับจ้างเหมาผลิตสินค้าให้สถานประกอบการในเครือเดียวกันให้คิดค่าบริการในการผลิตตามราคาตลาด ถ้าประมาณไม่ได้ก็ให้คิดจากค่าใช้จ่ายต่าง ๆ ที่เกิดขึ้นจริง โดยไม่รวมค่าวัสดุที่ผู้จ้างจัดหาให้

#### 21. รายรับจากการให้บริการ บำรุงรักษา ซ่อมแซมและติดตั้งให้แก่สถานประกอบการอื่น

หมายถึง จำนวนเงินที่สถานประกอบการได้รับจากการให้บริการ บำรุงรักษาซ่อมแซมและติดตั้งเครื่องจักรหรือโรงงานให้กับสถานประกอบการอื่นหรือลูกค้า สำหรับค่าบริการในการให้บริการแก่สถานประกอบการอื่นในเครือเดียวกัน ให้คิดมูลค่าการบริการโดยรวมค่าแรงงาน ค่าดำเนินการ และค่าวัสดุที่ใช้ในการให้บริการ

#### 22. รายรับอื่น ๆ

หมายถึงมูลค่ารายรับอื่น ๆ ของสถานประกอบการ เช่น รายรับจากการขายกากของเสีย หรือวัสดุเหลือใช้ของสถานประกอบการและค่าขายกระแสไฟฟ้า เป็นต้น



### 23. สินทรัพย์ถาวร

หมายถึง สินทรัพย์ที่ปกติมีอายุการใช้งานมากกว่า 1 ปีขึ้นไป เช่น ที่ดิน อาคาร สิ่งก่อสร้าง เครื่องจักร ยานพาหนะ เป็นต้น รวมถึงส่วนเพิ่มเติม คัดแปลง ปรับปรุง เพื่อยืดอายุการใช้งานหรือเพิ่มประสิทธิภาพ มูลค่าของสินทรัพย์เหล่านี้ ต้องคิดเป็นมูลค่าของสินทรัพย์ถาวรใหม่

สินทรัพย์ถาวร แบ่งออกเป็น

- ที่ดิน
- อาคาร และสิ่งก่อสร้าง
- เครื่องจักร และเครื่องมือ ฯลฯ เช่น เครื่องกำเนิดไฟฟ้า เครื่องมือที่ใช้ในงานโลหะ หรือเหมืองแร่ เครื่องมือก่อสร้าง เครื่องมือที่ใช้ในงานอุตสาหกรรม เช่น รถเครนเครื่องยกและอื่น ๆ ที่คล้ายคลึงกัน เป็นต้น
- ยานพาหนะ ได้แก่ รถยนต์ แทรกเตอร์ รถบรรทุก เป็นต้น
- เครื่องใช้ในสำนักงาน (ครุภัณฑ์) ได้แก่ เครื่องคอมพิวเตอร์ เครื่องคำนวณ เฟอร์นิเจอร์ เครื่องตกแต่งสำนักงาน เป็นต้น
- สินทรัพย์ถาวรอื่น ๆ เช่น ซอฟต์แวร์ ลิขสิทธิ์ สิทธิบัตร เป็นต้น

### 24. มูลค่าสินทรัพย์ถาวรที่ซื้อหรือผลิตขึ้นใช้เองระหว่างปี

หมายถึง สินทรัพย์ถาวรที่สถานประกอบการซื้อมาเพิ่มเติมหรือผลิตขึ้นใช้เอง ระหว่างเดือนมกราคม - เดือนธันวาคม 2549

- **สินทรัพย์ถาวรใหม่** หมายถึง สินทรัพย์ถาวรที่ยังไม่เคยถูกใช้ภายในประเทศมาเลยก่อนที่สถานประกอบการจะซื้อมา โดยไม่คำนึงว่าสินทรัพย์ถาวรนั้นจะถูกใช้ในต่างประเทศมาก่อนหรือไม่
- **สินทรัพย์ถาวรที่ผลิตขึ้นใช้เอง** หมายถึง ค่าใช้จ่ายทั้งหมดที่ใช้ในการสร้างหรือผลิตสินทรัพย์ถาวรขึ้นเพื่อใช้งานในสถานประกอบการ และที่ใช้ในการซ่อมแซมใหญ่ที่สามารถเพิ่มประสิทธิภาพการทำงานหรือยืดอายุการใช้งานของสินทรัพย์ถาวรนั้น ค่าใช้จ่ายดังกล่าว ได้แก่ ค่าแรงงาน ค่าวัสดุ เป็นต้น

### 25. มูลค่าสินทรัพย์ถาวรที่ขายระหว่างปี

หมายถึง มูลค่าตามราคาขายสินทรัพย์ถาวรที่ขายไประหว่าง เดือนมกราคม - เดือนธันวาคม 2549 รวมถึงมูลค่าสินทรัพย์ถาวรที่ใช้แล้วและได้นำไปแลกเปลี่ยนเป็นสินทรัพย์ใหม่โดยการจ่ายเงินเพิ่มขึ้นให้ถือว่าราคาสินทรัพย์เดิม คือ มูลค่าขายสินทรัพย์ถาวรที่ใช้แล้ว และราคาสินทรัพย์เดิมบวกจำนวนเงินที่จ่ายเพิ่ม เป็นมูลค่าซื้อสินทรัพย์ถาวรใหม่ การบันทึกมูลค่าสินทรัพย์ถาวรที่ขายระหว่างปี ให้บันทึกตามราคาที่ได้จริง

### 26. ค่าโอนกรรมสิทธิ์

หมายถึง มูลค่าของค่าใช้จ่ายในการโอนสิทธิครอบครองสินทรัพย์ ระหว่างเจ้าของสินทรัพย์นั้นให้กับบุคคลอื่น

### 27. มูลค่าเพิ่ม

คำนวณโดย : มูลค่าเพิ่ม = มูลค่าผลผลิต - ค่าใช้จ่ายขั้นกลาง

**มูลค่าผลผลิต** หมายถึง รายรับของสถานประกอบการในรอบปี 2549 ซึ่งได้แก่

- (1) มูลค่าขายผลผลิต
- (2) รายรับจากการขายสินค้าที่ซื้อมาจำหน่ายในสภาพเดิม

(3) รายรับจากการรับจ้างเหมาทำการผลิตสินค้าให้สถานประกอบการอื่น โดยสถานประกอบการ  
จัดหาวัสดุให้

(4) รายรับจากการให้บริการ บำรุงรักษา ซ่อมแซม และติดตั้ง ให้แก่สถานประกอบการอื่น

(5) รายรับจากการให้เช่าอาคาร อาคารพร้อมที่ดิน ยานพาหนะ เครื่องจักรและอุปกรณ์ฯ และ  
รายรับอื่น ๆ

(6) ส่วนเปลี่ยนแปลงมูลค่าสินค้าคงเหลือ

**ค่าใช้จ่ายชั้นกลาง** หมายถึง รายจ่ายที่ใช้ในการดำเนินการในขบวนการผลิตของสถานประกอบการ  
ในรอบปี 2549 ซึ่งได้แก่

(1) ค่าซื้อวัตถุดิบ และวัสดุประกอบที่ใช้ในการผลิต

(2) ค่าใช้จ่ายในการผลิต

(3) ค่าซื้อสินค้าที่ซื้อมาจำหน่ายในสภาพเดิม

(4) ค่าจ้างเหมาจ่ายให้สถานประกอบการอื่นผลิตสินค้าให้

(5) ค่าใช้จ่ายในการขาย ของสถานประกอบการ (ค่าโฆษณา ค่าขนส่งสินค้าที่ขาย ค่านายหน้า  
ค่าประกันภัย ค่าใช้จ่ายอื่น ๆ)

(6) ค่าใช้จ่ายในการบริหารและดำเนินงานของสถานประกอบการ (ค่าใช้จ่ายอื่น ๆ ในการดำเนิน  
กิจการ หักด้วยค่าเช่าที่ดิน ดอกเบี้ยจ่าย หนี้สูญ ขาดทุนจากการเปลี่ยนแปลงอัตราแลกเปลี่ยนฯ)

(7) ส่วนเปลี่ยนแปลงมูลค่าวัตถุดิบและวัสดุประกอบฯ คงเหลือ

# คณะผู้จัดทำ CD - ROM

หน่วยงานเจ้าของเรื่อง

สำนักงานสถิติจังหวัดสระแก้ว

โทร. 0 3742 5064

กลุ่มบูรณาการข้อมูลสถิติ

หน่วยงานผลิตและออกแบบ

สำนักสถิติพยากรณ์

โทร. 0 2281 0333 ต่อ 1415 - 1418

